

【表紙】

【提出書類】	有価証券届出書
【提出先】	関東財務局長殿
【提出日】	2024年4月12日提出
【発行者名】	野村アセットマネジメント株式会社
【代表者の役職氏名】	C E O兼代表取締役社長 小池 広靖
【本店の所在の場所】	東京都江東区豊洲二丁目2番1号
【事務連絡者氏名】	松井 秀仁
【電話番号】	03-6387-5000
【届出の対象とした募集（売出）内国投資信託受益証券に係るファンドの名称】	野村外国株（含む新興国）インデックス Bコース（野村投資一任口座向け）
【届出の対象とした募集（売出）内国投資信託受益証券の金額】	2兆円を上限とします。
【縦覧に供する場所】	該当事項はありません。

第一部【証券情報】

(1)【ファンドの名称】

野村外国株(含む新興国)インデックス Bコース(野村投資一任口座向け)

(以下「ファンド」といいます。なお、「野村外国株(含む新興国)インデックス Bコース(一任口座)」、「野村外国株(含む新興国)インデックスBコース」と称する場合があります。)

(2)【内国投資信託受益証券の形態等】

追加型証券投資信託・受益権(以下「受益権」といいます。)

信用格付

信用格付業者から提供され、もしくは閲覧に供された信用格付はありません。また、信用格付業者から提供され、もしくは閲覧に供される予定の信用格付はありません。

ファンドの受益権は、社債、株式等の振替に関する法律(「社振法」といいます。以下同じ。)の規定の適用を受け、受益権の帰属は、後述の「(11)振替機関に関する事項」に記載の振替機関及び当該振替機関の下位の口座管理機関(社振法第2条に規定する「口座管理機関」をいい、振替機関を含め、以下「振替機関等」といいます。)の振替口座簿に記載または記録されることにより定まります(以下、振替口座簿に記載または記録されることにより定まる受益権を「振替受益権」といいます。)。委託者である野村アセットマネジメント株式会社は、やむを得ない事情等がある場合を除き、当該振替受益権を表示する受益証券を発行しません。また、振替受益権には無記名式や記名式の形態はありません。

(3)【発行(売出)価額の総額】

2兆円を上限とします。

(4)【発行(売出)価格】

取得申込日の翌営業日の基準価額 とします。

「基準価額」とは、純資産総額をその時の受益権口数で除して得た額をいいます。なお、ファンドにおいては1万口あたりの価額で表示されます。

ファンドの基準価額については下記の照会先までお問い合わせ下さい。

野村アセットマネジメント株式会社

サポートダイヤル 0120-753104(フリーダイヤル)

<受付時間> 営業日の午前9時~午後5時

インターネットホームページ <http://www.nomura-am.co.jp/>

(5)【申込手数料】

ありません。

(6) 【申込単位】

1円以上1円単位(当初元本1口=1円)

なお、販売会社や申込形態によっては、申込単位が上記と異なる場合等があります。詳しくは販売会社にお問い合わせください。

(7) 【申込期間】

2024年4月13日から2025年4月11日まで

*なお、申込期間は、上記期間満了前に有価証券届出書を提出することによって更新されます。

(8) 【申込取扱場所】

ファンドの申込取扱場所(以下「販売会社」といいます。)については下記の照会先までお問い合わせ下さい。

野村アセットマネジメント株式会社

サポートダイヤル 0120-753104(フリーダイヤル)

<受付時間> 営業日の午前9時~午後5時

インターネットホームページ <http://www.nomura-am.co.jp/>

(9) 【払込期日】

取得申込日から起算して7営業日目までに申込代金を申込みの販売会社にお支払いください。なお、販売会社が別に定める所定の方法により、上記の期日以前に申込代金をお支払いいただく場合があります。

詳しくは、販売会社にお問い合わせください。

各取得申込日の発行価額の総額は、各販売会社によって、追加信託が行なわれる日に、「委託者」(または「委託会社」といいます。)の指定する口座を経由して、「受託者」(または「受託会社」といいます。)の指定するファンド口座に払い込まれます。

(10) 【払込取扱場所】

申込代金は申込みの販売会社にお支払いください。払込取扱場所についてご不明の場合は、下記の照会先までお問い合わせ下さい。

野村アセットマネジメント株式会社

サポートダイヤル 0120-753104(フリーダイヤル)

<受付時間> 営業日の午前9時~午後5時

インターネットホームページ <http://www.nomura-am.co.jp/>

(11) 【振替機関に関する事項】

ファンドの受益権に係る振替機関は下記の通りです。

株式会社証券保管振替機構

(1 2) 【その他】

該当事項はありません。

第二部【ファンド情報】

第1【ファンドの状況】

1【ファンドの性格】

（1）【ファンドの目的及び基本的性格】

ファンドは、野村投資一任口座の資金を運用するためのファンドです。

外国株式MSCI-KOKUSAIマザーファンド受益証券および新興国株式マザーファンド受益証券を主要投資対象とし、MSCI ACWI（除く日本、配当込み、円換算ベース）の中長期的な動きを概ね捉える投資成果を目指して運用を行ないます。

- ・MSCI ACWIは、MSCIが算出する先進国と新興国の大型株および中型株から構成される指数です。MSCI ACWI（除く日本、配当込み、円換算ベース）は、MSCI ACWI（除く日本、配当込み、ドルベース）をもとに、委託会社が独自に円換算したものです。

信託金の限度額

受益権の信託金限度額は、1兆円です。ただし、受託者と合意のうえ、当該信託金限度額を変更することができます。

<商品分類>

一般社団法人投資信託協会が定める「商品分類に関する指針」に基づくファンドの商品分類は以下の通りです。

なお、ファンドに該当する商品分類及び属性区分は下記の表中に網掛け表示しております。

（野村外国株（含む新興国）インデックス Bコース（野村投資一任口座向け））

《商品分類表》

単位型・追加型	投資対象地域	投資対象資産 (収益の源泉)	補足分類
単位型	国内	株式	インデックス型
追加型	海外	債券	
		不動産投信	
	内外	その他資産 ()	特殊型
		資産複合	

《属性区分表》

投資対象資産	決算頻度	投資対象地域	投資形態	為替ヘッジ	対象インデックス
--------	------	--------	------	-------	----------

株式 一般 大型株 中小型株	年1回 年2回	グローバル (日本を除く) 日本			
債券 一般 公債 社債 その他債券 クレジット属性 ()	年4回 年6回 (隔月) 年12回 (毎月)	北米 欧州 アジア オセアニア	ファミリーファンド	あり ()	日経225 TOPIX
不動産投信 その他資産 (投資信託証券 (株式 一般))	日々 その他 ()	中南米 アフリカ 中近東 (中東) エマージング	ファンド・オブ・ファンズ	なし	その他 (MSCI ACWI (除く 日本、配当込み、 円換算ベース))
資産複合 () 資産配分固定型 資産配分変更型					

ファンドは、ファミリーファンド方式で運用されます。このため、組入れている資産を示す属性区分上の投資対象資産（その他資産（投資信託証券））と収益の源泉となる資産を示す商品分類上の投資対象資産（株式）とが異なります。

属性区分に記載している「為替ヘッジ」は、対円での為替リスクに対するヘッジの有無を記載しております。

上記、商品分類及び属性区分の定義については、下記をご覧ください。

なお、下記一般社団法人投資信託協会のホームページでもご覧頂けます。

《一般社団法人投資信託協会インターネットホームページアドレス》 <http://www.toushin.or.jp/>

一般社団法人投資信託協会が定める「商品分類に関する指針」に基づくファンドの商品分類及び属性区分は以下の通りです。（2023年1月19日現在）

<商品分類表定義>

[単位型投信・追加型投信の区分]

- (1) 単位型投信...当初、募集された資金が一つの単位として信託され、その後の追加設定は一切行われないファンドをいう。
- (2) 追加型投信...一度設定されたファンドであってもその後追加設定が行われ従来の信託財産とともに運用されるファンドをいう。

[投資対象地域による区分]

- (1) 国内...目論見書又は投資信託約款において、組入資産による主たる投資収益が実質的に国内の資産を源泉とする旨の記載があるものをいう。
- (2) 海外...目論見書又は投資信託約款において、組入資産による主たる投資収益が実質的に海外の資産を源泉とする旨の記載があるものをいう。
- (3) 内外...目論見書又は投資信託約款において、国内及び海外の資産による投資収益を実質的に源泉とする旨の記載があるものをいう。

[投資対象資産による区分]

- (1) 株式...目論見書又は投資信託約款において、組入資産による主たる投資収益が実質的に株式を源泉とする旨の記載があるものをいう。
- (2) 債券...目論見書又は投資信託約款において、組入資産による主たる投資収益が実質的に債券を源泉とする旨の記載があるものをいう。
- (3) 不動産投信(リート)...目論見書又は投資信託約款において、組入資産による主たる投資収益が実質的に不動産投資

信託の受益証券及び不動産投資法人の投資証券を源泉とする旨の記載があるものをいう。

- (4)その他資産...目論見書又は投資信託約款において、組入資産による主たる投資収益が実質的に上記(1)から(3)に掲げる資産以外の資産を源泉とする旨の記載があるものをいう。なお、その他資産と併記して具体的な収益の源泉となる資産の名称記載も可とする。
- (5)資産複合...目論見書又は投資信託約款において、上記(1)から(4)に掲げる資産のうち複数の資産による投資収益を実質的に源泉とする旨の記載があるものをいう。

[独立した区分]

- (1)MMF(マネー・マネージメント・ファンド)...MRF及びMMFの運営に関する規則（以下「MRF等規則」という。）に定めるMMFをいう。
- (2)MRF(マネー・リザーブ・ファンド)...MRF等規則に定めるMRFをいう。
- (3)ETF...投資信託及び投資法人に関する法律施行令（平成12年政令480号）第12条第1号及び第2号に規定する証券投資信託並びに租税特別措置法（昭和32年法律第26号）第9条の4の2に規定する上場証券投資信託をいう。

[補足分類]

- (1)インデックス型...目論見書又は投資信託約款において、各種指数に連動する運用成果を目指す旨の記載があるものをいう。
- (2)特殊型...目論見書又は投資信託約款において、投資者に対して注意を喚起することが必要と思われる特殊な仕組みあるいは運用手法の記載があるものをいう。なお、下記の属性区分で特殊型の小分類において「条件付運用型」に該当する場合には当該小分類を括弧書きで付記するものとし、それ以外の小分類に該当する場合には当該小分類を括弧書きで付記できるものとする。

< 属性区分表定義 >

[投資対象資産による属性区分]

株式

- (1)一般...次の大型株、中小型株属性にあてはまらないすべてのものをいう。
- (2)大型株...目論見書又は投資信託約款において、主として大型株に投資する旨の記載があるものをいう。
- (3)中小型株...目論見書又は投資信託約款において、主として中小型株に投資する旨の記載があるものをいう。

債券

- (1)一般...次の公債、社債、その他債券属性にあてはまらないすべてのものをいう。
- (2)公債...目論見書又は投資信託約款において、日本国又は各国の政府の発行する国債(地方債、政府保証債、政府機関債、国際機関債を含む。以下同じ。)に主として投資する旨の記載があるものをいう。
- (3)社債...目論見書又は投資信託約款において、企業等が発行する社債に主として投資する旨の記載があるものをいう。
- (4)その他債券...目論見書又は投資信託約款において、公債又は社債以外の債券に主として投資する旨の記載があるものをいう。
- (5)格付等クレジットによる属性...目論見書又は投資信託約款において、上記(1)から(4)の「発行体」による区分のほか、特にクレジットに対して明確な記載があるものについては、上記(1)から(4)に掲げる区分に加え「高格付債」「低格付債」等を併記することも可とする。

不動産投信...これ以上の詳細な分類は行わないものとする。

その他資産...組入れている資産を記載するものとする。

資産複合...以下の小分類に該当する場合には当該小分類を併記することができる。

- (1)資産配分固定型...目論見書又は投資信託約款において、複数資産を投資対象とし、組入比率については固定的とする旨の記載があるものをいう。なお、組み合わせている資産を列挙するものとする。
- (2)資産配分変更型...目論見書又は投資信託約款において、複数資産を投資対象とし、組入比率については、機動的な変更を行なう旨の記載があるもの若しくは固定的とする旨の記載がないものをいう。なお、組み合わせている資産を列挙するものとする。

[決算頻度による属性区分]

- (1)年1回...目論見書又は投資信託約款において、年1回決算する旨の記載があるものをいう。
- (2)年2回...目論見書又は投資信託約款において、年2回決算する旨の記載があるものをいう。
- (3)年4回...目論見書又は投資信託約款において、年4回決算する旨の記載があるものをいう。
- (4)年6回(隔月)...目論見書又は投資信託約款において、年6回決算する旨の記載があるものをいう。
- (5)年12回(毎月)...目論見書又は投資信託約款において、年12回(毎月)決算する旨の記載があるものをいう。
- (6)日々...目論見書又は投資信託約款において、日々決算する旨の記載があるものをいう。
- (7)その他...上記属性にあてはまらないすべてのものをいう。

[投資対象地域による属性区分(重複使用可能)]

- (1)グローバル...目論見書又は投資信託約款において、組入資産による投資収益が世界の資産を源泉とする旨の記載があるものをいう。なお、「世界の資産」の中に「日本」を含むか含まないかを明確に記載するものとする。
- (2)日本...目論見書又は投資信託約款において、組入資産による投資収益が日本の資産を源泉とする旨の記載があるもの

のをいう。

- (3)北米...目論見書又は投資信託約款において、組入資産による投資収益が北米地域の資産を源泉とする旨の記載があるものをいう。
- (4)欧州...目論見書又は投資信託約款において、組入資産による投資収益が欧州地域の資産を源泉とする旨の記載があるものをいう。
- (5)アジア...目論見書又は投資信託約款において、組入資産による投資収益が日本を除くアジア地域の資産を源泉とする旨の記載があるものをいう。
- (6)オセアニア...目論見書又は投資信託約款において、組入資産による投資収益がオセアニア地域の資産を源泉とする旨の記載があるものをいう。
- (7)中南米...目論見書又は投資信託約款において、組入資産による投資収益が中南米地域の資産を源泉とする旨の記載があるものをいう。
- (8)アフリカ...目論見書又は投資信託約款において、組入資産による投資収益がアフリカ地域の資産を源泉とする旨の記載があるものをいう。
- (9)中近東(中東)...目論見書又は投資信託約款において、組入資産による投資収益が中近東地域の資産を源泉とする旨の記載があるものをいう。
- (10)エマージング...目論見書又は投資信託約款において、組入資産による投資収益がエマージング地域(新興成長国(地域))の資産を源泉とする旨の記載があるものをいう。

[投資形態による属性区分]

- (1)ファミリーファンド...目論見書又は投資信託約款において、親投資信託(ファンド・オブ・ファンズにのみ投資されるものを除く。)を投資対象として投資するものをいう。
- (2)ファンド・オブ・ファンズ...「投資信託等の運用に関する規則」第2条に規定するファンド・オブ・ファンズをいう。

[為替ヘッジによる属性区分]

- (1)為替ヘッジあり...目論見書又は投資信託約款において、為替のフルヘッジ又は一部の資産に為替のヘッジを行う旨の記載があるものをいう。
- (2)為替ヘッジなし...目論見書又は投資信託約款において、為替のヘッジを行わない旨の記載があるもの又は為替のヘッジを行う旨の記載がないものをいう。

[インデックスファンドにおける対象インデックスによる属性区分]

- (1)日経225
- (2)TOPIX
- (3)その他の指数...上記指数にあてはまらないすべてのものをいう。

[特殊型]

- (1)ブル・ベア型...目論見書又は投資信託約款において、派生商品をヘッジ目的以外に用い、積極的に投資を行うとともに各種指数・資産等への連動若しくは逆連動(一定倍の連動若しくは逆連動を含む。)を目指す旨の記載があるものをいう。
- (2)条件付運用型...目論見書又は投資信託約款において、仕組債への投資又はその他特殊な仕組みを用いることにより、目標とする投資成果(基準価額、償還価額、収益分配金等)や信託終了日等が、明示的な指標等の値により定められる一定の条件によって決定される旨の記載があるものをいう。
- (3)ロング・ショート型/絶対収益追求型...目論見書又は投資信託約款において、特定の市場に左右されにくい収益の追求を目指す旨若しくはロング・ショート戦略により収益の追求を目指す旨の記載があるものをいう。
- (4)その他型...目論見書又は投資信託約款において、上記(1)から(3)に掲げる属性のいずれにも該当しない特殊な仕組みあるいは運用手法の記載があるものをいう。

(2) 【ファンドの沿革】

2017年12月15日 信託契約締結、ファンドの設定日、運用開始

(3) 【ファンドの仕組み】

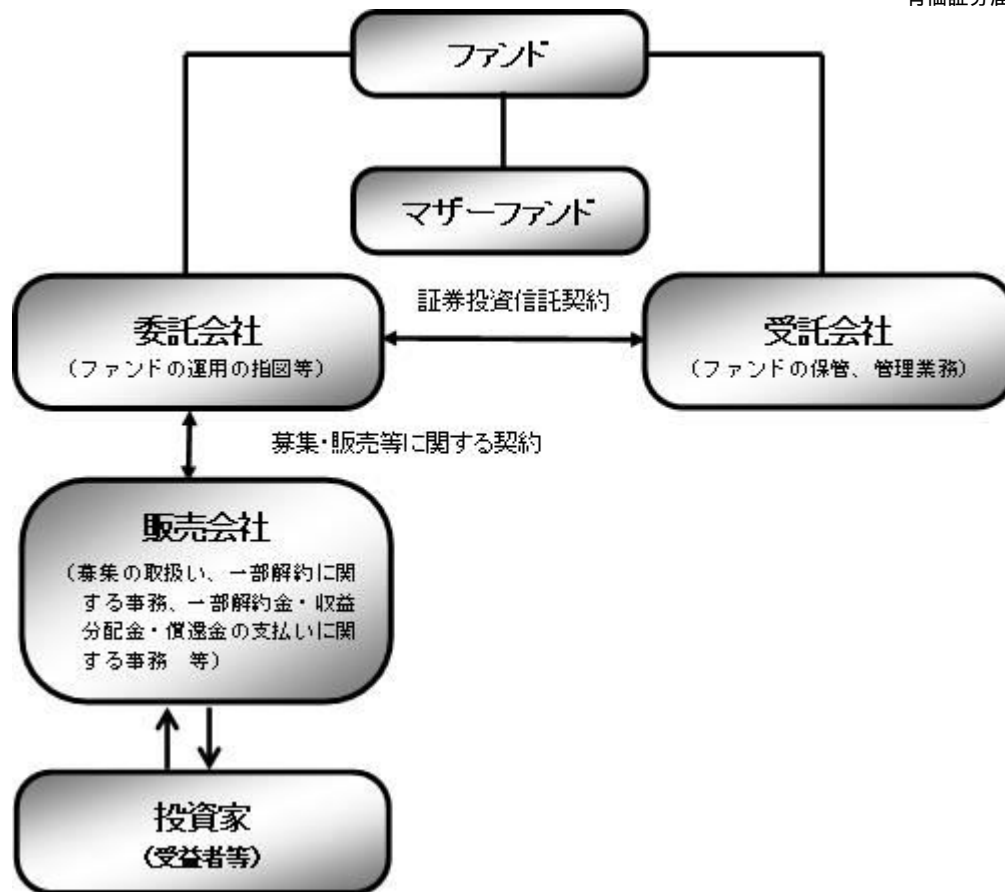

ファンド	野村外国株（含む新興国）インデックス Bコース（野村投資一任口座向け）
マザーファンド （親投資信託）	外国株式MSCI-KOKUSAI マザーファンド 新興国株式マザーファンド
委託会社（委託者）	野村アセットマネジメント株式会社
受託会社（受託者）	野村信託銀行株式会社

●ファンドはマザーファンドを通じて投資するファミリーファンド方式で運用します。



※各マザーファンドに代えて、ETFに直接投資する場合があります。

委託会社の概況(2024年2月末現在)

- ・名称
野村アセットマネジメント株式会社
- ・資本金の額
17,180百万円
- ・会社の沿革
1959年12月1日 野村証券投資信託委託株式会社として設立
1997年10月1日 投資顧問会社である野村投資顧問株式会社と合併して野村アセット・マネジメント投信株式会社に商号を変更

2000年11月1日

野村アセットマネジメント株式会社に変更

・大株主の状況

名称	住所	所有株式数	比率
野村ホールディングス株式会社	東京都中央区日本橋1-13-1	5,150,693株	100%

2【投資方針】

(1)【投資方針】

外国株式MSCI-KOKUSAI マザーファンド受益証券および新興国株式マザーファンド受益証券を主要投資対象とし、MSCI ACWI(除く日本、配当込み、円換算ベース)の中長期的な動きを概ね捉える投資成果を目指して運用を行ないます。

投資プロセス

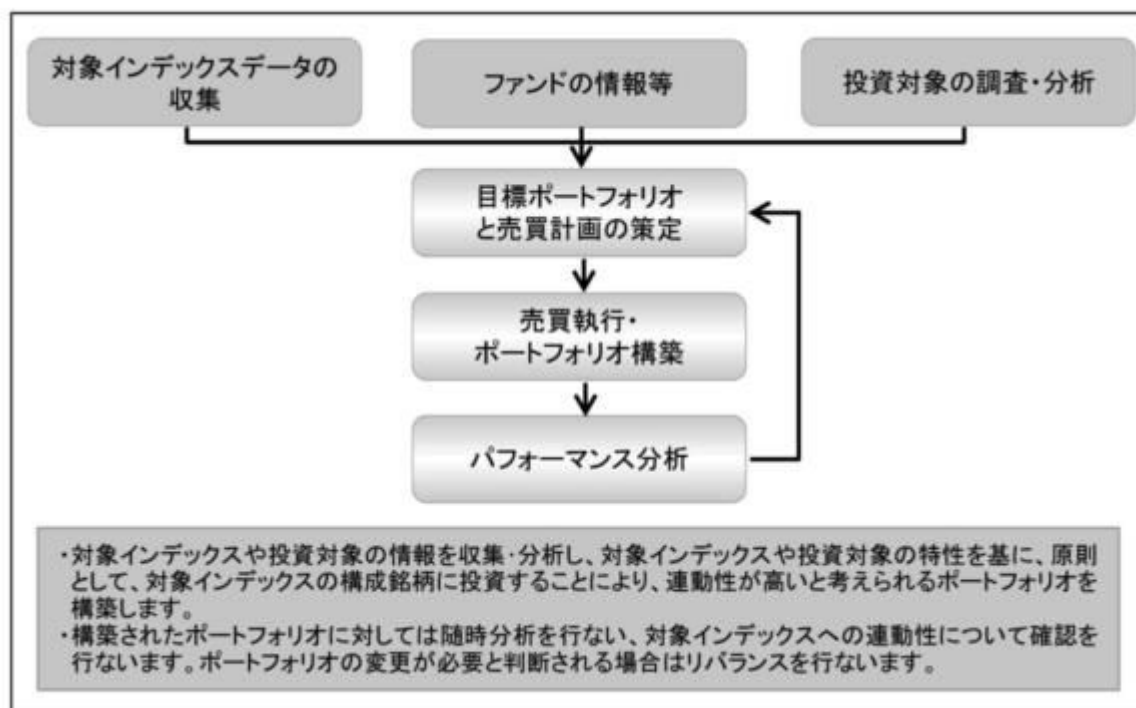

* 上記の投資プロセスは、今後変更となる場合があります。

各マザーファンド受益証券への投資を通じて、主として外国（新興国を含みます。）の株式（DR（預託証券）を含みます。）に投資します。

Depository Receipt（預託証券）の略で、ある国の株式発行会社の株式を海外で流通させるために、その会社の株式を銀行などに預託し、その代替として海外で発行される証券をいいます。DRIは、株式と同様に金融商品取引所などで取引されます。

各マザーファンド受益証券への投資配分比率は、MSCI ACWI(除く日本、配当込み)における先進国および新興国の割合をもとに決定します。投資配分比率は、適宜見直しを行ないます。

各マザーファンド受益証券の組入比率の合計は、原則として高位を維持することを基本とします。

MSCI ACWI（除く日本、配当込み、円換算ベース）の動きに効率的に連動する投資成果を目指すため、株価指数先物取引等のデリバティブ取引および為替予約取引を、実質的に投資の対象とする資産を保有した場合と同様の損益を実現する目的または為替相場等の変動リスクを減じる目的で、ヘッジ目的外の利用も含め実質的に活用する場合があります。

実質組入外貨建資産については、原則として為替ヘッジを行いません。

資金動向、市況動向等によっては上記のような運用ができない場合があります。

指数の著作権等について

MSCI ACWI（除く日本、配当込み、ドルベース）は、MSCIが開発した指数です。同指数に対する著作権、知的所有権その他一切の権利はMSCIに帰属します。またMSCIは、同指数の内容を変更する権利および公表を停止する権利を有しています。

本ファンドは、MSCI Inc.、MSCI の関連会社及びMSCI 指数の作成または編集に関与あるいは関係したその他の当事者が、保証、推奨、販売、または宣伝するものではありません。MSCI 指数は、MSCI が独占的に所有しています。MSCI 及びMSCI 指数は、MSCI 及びその関係会社のサービスマークであり、野村アセットマネジメント株式会社は特定の目的のためにその使用を許諾されています。MSCI 、MSCI の関連会社及びMSCI 指数の作成または編集に関与あるいは関係したその他の当事者は、本ファンドの所有者または不特定多数の公衆に対して、ファンド全般的またはこの特定のファンドへの投資に関する当否あるいは一般的な株式市場のパフォーマンスをトラックしているMSCI 指数の能力に関して、明示的であると黙示的であるとを問わず、一切の表明または保証を行いません。MSCI とその関連会社は、特定のトレードマーク、サービスマーク、トレードネームのライセンスの所有者であり、MSCI 指数は、本ファンドまたは本ファンドの発行会社あるいは所有者に関わらず、MSCI により決定、作成、及び計算されています。MSCI 、MSCI の関連会社及びMSCI 指数の作成または編集に関与あるいは関係したその他の当事者は、MSCI 指数の決定、作成、あるいは計算において、本ファンドの発行者または所有者の要求を考慮に入れる義務は一切ありません。MSCI 、MSCI の関連会社及びMSCI 指数の作成または編集に関与あるいは関係したその他の当事者は、本ファンドの発行時期、発行価格または発行数量の決定について、また、本ファンドを現金に償還する方程式の決定また計算について責任を負うものではなく、参加もしていません。MSCI 、MSCI の関連会社及びMSCI 指数の作成または編集に関与あるいは関係したその他の当事者は、本ファンドの所有者に対し、本ファンドの管理、マーケティングまたは募集に関連するいかなる義務または責任も負いません。

MSCI は、自らが信頼できると考える情報源から本件指数の計算に算入される情報またはその計算に使用するための情報入手しますが、MSCI 、MSCI の関連会社及びMSCI 指数の作成または編集に関与あるいは関係したその他の当事者は、本件指数またはそれに含まれるいかなるデータの独創性、正確性及び/または完全性について保証するものではありません。MSCI 、MSCI の関連会社及びMSCI 指数の作成または編集に関与あるいは関係したその他の当事者は、明示的にも黙示的にも、被許諾者、その顧客または相手方、本件ファンドの発行会社、本件ファンドの所有者その他の個人・法人が、本契約にもとづき許諾される権利またはその他使用のために許諾される権利に関連して本件指数またはそれに含まれるデータを使用することにより得られる結果について保証をおこなうものではありません。MSCI 、MSCI の関連会社及びMSCI 指数の作成または編集に関与あるいは関係したその他の当事者は、本件指数及びそれに含まれるデータの、またはそれに関連する過誤、省略または中断に対してまたはそれらに関して責任を負うことはありません。本件指数及びそれに含まれるデータに関し、MSCI 、MSCI の関連会社及びMSCI 指数の作成または編集に関与あるいは関係したその他の当事者は、明示的、黙示的な保証を行うものでもなく、かつMSCI 、MSCI の関連会社及びMSCI 指数の作成または編集に関与あるいは関係したその他の当事者は、特定目的のための市場性または適切性について、何ら保証を行うものではないことを明記します。前記事項を制限することなく、たとえ直接的損害、間接的損害、特別損害、懲罰的損害、拡大的損害その他のあらゆる損害（逸失利益を含む。）につき、その可能性について知らせを受けていたとしても、MSCI 、MSCI の関連会社及びMSCI 指数の作成または編集に関与あるいは関係したその他の当事者は、いかなる場合においてもかかる損害について責任を負いません。

本証券の購入者、販売者、または所有者あるいはいかなる個人・法人は、MSCI の許諾が必要かどうかの決定をあらかじめMSCI に問い合わせることなく、本証券を保証、推奨、売買、又は宣伝するためにいかなるMSCI のトレードネーム、トレードマーク、又はサービスマークを使用または言及することはできません。いかなる場合においても、いかなる個人または法人は、事前にMSCI の書面による許諾を得ることなくMSCI との関係は一切主張することはできません。

（２）【投資対象】

外国の株式および新興国の株式（DR（預託証券）を含みます。）を実質的な主要投資対象 とします。

なお、株式等に直接投資する場合があります。

「実質的な主要投資対象」とは、「外国株式MSCI-KOKUSAI マザーファンド」、「新興国株式マザーファンド」を通じて投資する、主要な投資対象という意味です。また、各マザーファンドに代えて、各マザーファンドの対象指数に連動する投資成果を目指して運用を行なう上場投資信託証券（ETF）に投資する場合があります。

投資の対象とする資産の種類(信託約款)

この信託において投資の対象とする資産の種類は、次に掲げるものとします。

1. 次に掲げる特定資産（「特定資産」とは、投資信託及び投資法人に関する法律第2条第1項で定めるものをいいます。以下同じ。）
 - イ．有価証券
 - ロ．デリバティブ取引（金融商品取引法第2条第20項に規定するものをいい、下記「(5)投資制限、及び」に定めるものに限ります。）に係る権利
 - ハ．約束手形（イに掲げるものに該当するものを除きます。）
 - ニ．金銭債権（イ及びハに掲げるものに該当するものを除きます。）
2. 次に掲げる特定資産以外の資産
 - イ．為替手形
 - ロ．次に掲げるものをすべてみだす資産
 - ・リミテッド・パートナーシップ、リミテッド・ライアビリティー・カンパニー、またはこれらと類似するものに対する出資持分を表象するもの、もしくは、トラストまたはこれと類似するものから利益を受ける権利を表象するもの
 - ・流動性に考慮し、時価の取得が可能なもの
 - ・前号または本号イに掲げるものに該当しないもの

有価証券の指図範囲等(信託約款)

委託者は、信託金を、野村アセットマネジメント株式会社を委託者とし、野村信託銀行株式会社を受託者として締結された親投資信託である外国株式MSCI-KOKUSAI マザーファンドおよび新興国株式マザーファンド（以下「各マザーファンド」といいます。）受益証券のほか、次の有価証券（金融商品取引法第2条第2項の規定により有価証券とみなされる同項各号に掲げる権利を除きます。）に投資することを指図します。

1. 株券または新株引受権証券
2. 国債証券
3. 地方債証券
4. 特別の法律により法人の発行する債券
5. 社債券（新株引受権証券と社債券とが一体となった新株引受権付社債券の新株引受権証券を含みます。なお、社債券のうちで、新株予約権付社債券のうち会社法第236条第1項第3号の財産が当該新株予約権付社債についての社債であって当該社債と当該新株予約権がそれぞれ単独で存在し得ないことをあらかじめ明確にしているもの、ならびに会社法施行前の旧商法第341条ノ3第1項第7号および第8号の定めがある新株予約権付社債を総称して以下「転換社債型新株予約権付社債」といいます。）
6. 特定目的会社に係る特定社債券（金融商品取引法第2条第1項第4号で定めるものをいいます。）
7. 特別の法律により設立された法人の発行する出資証券（金融商品取引法第2条第1項第6号で定めるものをいいます。）
8. 協同組織金融機関に係る優先出資証券（金融商品取引法第2条第1項第7号で定めるものをいいます。）
9. 特定目的会社に係る優先出資証券または新優先出資引受権を表示する証券（金融商品取引法第

2条第1項第8号で定めるものをいいます。）

10. コマーシャル・ペーパー
11. 新株引受権証券および新株予約権証券
12. 外国の者の発行する証券または証書で、第1号もしくは第5号の証券または証書の性質を有するプリファード セキュリティーズおよびこれらに類するもの
13. 前号以外の外国または外国の者の発行する証券または証書で、第1号から第11号の証券または証書の性質を有するもの
14. 投資信託または外国投資信託の受益証券（金融商品取引法第2条第1項第10号で定めるものをいいます。）
15. 投資証券、新投資口予約権証券または外国投資証券（金融商品取引法第2条第1項第11号で定めるものをいいます。）
16. 外国貸付債権信託受益証券（金融商品取引法第2条第1項第18号で定めるものをいいます。）
17. オプションを表示する証券または証書（金融商品取引法第2条第1項第19号で定めるものをいいます。）
18. 受益証券発行信託の受益証券（金融商品取引法第2条第1項第14号で定めるものをいいます。）
19. 預託証書（金融商品取引法第2条第1項第20号で定めるものをいいます。）
20. 外国法人が発行する譲渡性預金証書
21. 外国の者に対する権利で、貸付債権信託受益権であって第18号の有価証券に表示されるべき権利の性質を有するもの
22. 抵当証券（金融商品取引法第2条第1項第16号で定めるものをいいます。）

なお、第1号の証券または証書ならびに第12号、第13号、第18号および第19号の証券または証書のうち第1号の証券または証書の性質を有するものを以下「株式」といい、第2号から第6号までの証券ならびに第12号、第13号、第18号および第19号の証券または証書のうち第2号から第6号までの証券の性質を有するものを以下「公社債」といい、第14号および第15号の証券ならびに第18号の証券または証書のうち第14号および第15号の証券の性質を有するものを以下「投資信託証券」といいます。

金融商品の指図範囲等(信託約款)

委託者は、信託金を、上記 に掲げる有価証券のほか、次に掲げる金融商品（金融商品取引法第2条第2項の規定により有価証券とみなされる同項各号に掲げる権利を含みます。）により運用することを指図することができます。

1. 預金
2. 指定金銭信託（上記 に掲げるものを除く。）
3. コール・ローン
4. 手形割引市場において売買される手形
5. 貸付債権信託受益権であって、金融商品取引法第2条第2項第1号で定めるもの
6. 外国の者に対する権利で前号の権利の性質を有するもの
7. 日本の会社に類似した性質を有しない外国の者が発行する債務証券または証書（前項に定める証券または証書を除きます。）
8. 流動性のあるプリファード セキュリティーズおよびこれらに類するもの（前項第12号に定める証券または証書を除きます。なお、前項第12号に定める証券または証書を含め、「優先証券」といいます。）

9. リミテッド・パートナーシップ、リミテッド・ライアビリティ・カンパニー、またはこれらと類似するものに対する出資持分を表象するもの、もしくは、トラストまたはこれと類似するものから利益を受ける権利を表象するものであって、流動性のある前各号および前項各号以外のもの

その他の投資対象

1. 先物取引等
2. スワップ取引
3. 直物為替先渡取引

「直物為替先渡取引」は、当事者間において、あらかじめ元本として定めた金額について将来の特定の日（以下「決済日」といいます。）を受渡日として行なった先物外国為替取引を決済日における直物外国為替取引で反対売買したときの差金の授受を約する取引その他これに類似する取引をいいます。

(参考)マザーファンドの概要

(外国株式MSCI-KOKUSAIマザーファンド)

運用の基本方針

約款第13条に基づき委託者の定める方針は、次のものとします。

1. 基本方針

この投資信託は、MSCI-KOKUSAI指数（円ベース・為替ヘッジなし）の中長期的な動きを概ね捉える投資成果を目指して運用を行ないます。

2. 運用方法

(1) 投資対象

外国の株式を主要投資対象とします。

(2) 投資態度

主として外国の株式に投資することにより、MSCI-KOKUSAI指数（円ベース・為替ヘッジなし）の中長期的な動きを概ね捉える投資成果を目指します。

外貨建資産については、原則として為替ヘッジを行ないません。

資金動向、市況動向等によっては上記のような運用ができない場合があります。

(3) 投資制限

株式への投資割合には制限を設けません。

外貨建資産への投資割合には制限を設けません。

新株引受権証券および新株予約権証券への投資割合は、取得時において信託財産の純資産総額の20%以内とします。

有価証券先物取引等は約款第17条の範囲で行ないます。

スワップ取引は約款第18条の範囲で行ないます。

投資信託証券への投資割合は、信託財産の純資産総額の5%以内とします。

同一銘柄の株式への投資割合には制限を設けません。

同一銘柄の新株引受権証券および新株予約権証券への投資割合は、信託財産の純資産総額の10%以内とします。

同一銘柄の転換社債ならびに転換社債型新株予約権付社債への投資割合は、信託財産の純資産総額の10%以内とします。

一般社団法人投資信託協会規則に定める合理的な方法により算出した額が、信託財産の純資産総額を超えることとなるデリバティブ取引等（同規則に定めるデリバティブ取引等をいいます。）の利用は行ないません。

前各号の規定にかかわらず、一般社団法人投資信託協会規則に定める一の者に対する株式等エクスポージャー、債券等エクスポージャーおよびデリバティブ等エクスポージャーの信託財産の純資産総額に対する比率は、原則としてそれぞれ10%、合計で20%以内とすることとし、当該比率を超えることとなった場合には、同規則に従い当該比率以内となるよう調整を行なうこととします。

（新興国株式マザーファンド）

運用の基本方針

約款第14条に基づき委託者の定める方針は、次のものとします。

1. 基本方針

この投資信託は、MSCIエマージング・マーケット・インデックス（配当込み・円換算ベース）の中長期的な動きを概ね捉える投資成果を目指して運用を行ないます。

2. 運用方法

(1) 投資対象

新興国の株式（DR（預託証券）を含みます。）を主要投資対象とします。

(2) 投資態度

新興国の株式（DR（預託証券）を含みます。）を主要投資対象とし、MSCIエマージング・マーケット・インデックス（配当込み・円換算ベース）の中長期的な動きを概ね捉える投資成果を目指して運用を行ないます。

外貨建資産については、原則として為替ヘッジを行ないません。

資金動向、市況動向等によっては上記のような運用ができない場合があります。

(3) 投資制限

株式への投資割合には制限を設けません。

外貨建資産への投資割合には制限を設けません。

新株引受権証券および新株予約権証券への投資割合は、取得時において信託財産の純資産総額の20%以内とします。

デリバティブの利用はヘッジ目的に限定しません。

外国為替予約取引はヘッジ目的に限定しません。

同一銘柄の株式への投資割合には制限を設けません。

同一銘柄の新株引受権証券および新株予約権証券への投資割合は、信託財産の純資産総額の10%以内とします。

同一銘柄の転換社債ならびに転換社債型新株予約権付社債への投資割合は、信託財産の純資産総額の

10%以内とします。

投資信託証券への投資割合は、信託財産の純資産総額の5%以内とします。

一般社団法人投資信託協会規則に定める合理的な方法により算出した額が、信託財産の純資産総額を超えることとなるデリバティブ取引等（同規則に定めるデリバティブ取引等をいいます。）の利用は行ないません。

前各号の規定にかかわらず、一般社団法人投資信託協会規則に定める一の者に対する株式等エクスポージャー、債券等エクスポージャーおよびデリバティブ等エクスポージャーの信託財産の純資産総額に対する比率は、原則としてそれぞれ10%、合計で20%以内とすることとし、当該比率を超えることとなった場合には、同規則に従い当該比率以内となるよう調整を行なうこととします。

（３）【運用体制】

ファンドの運用体制は以下の通りです。

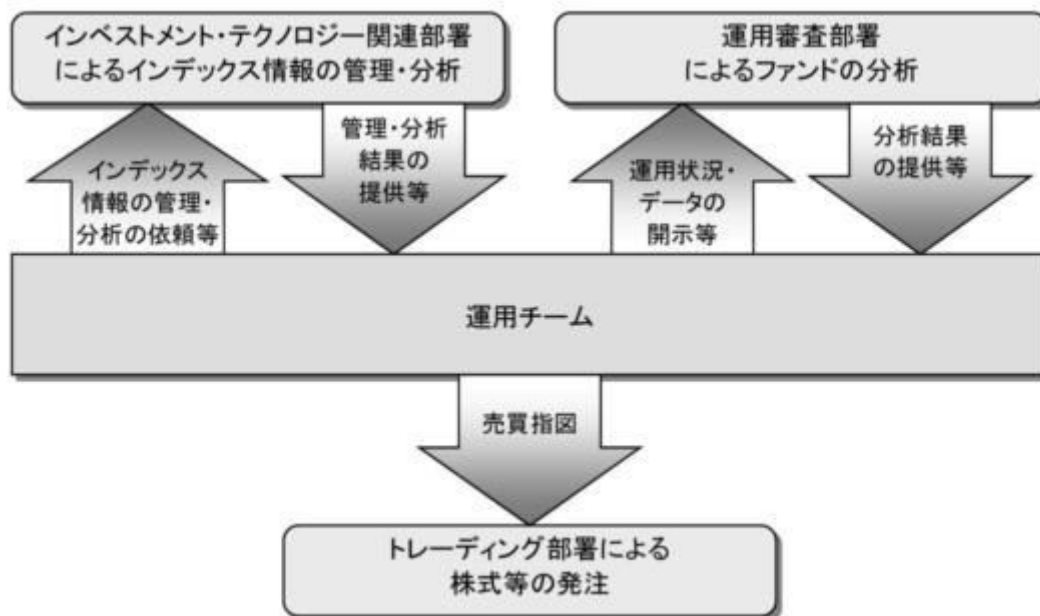

運用体制はマザーファンドを含め記載されております。

当社では、ファンドの運用に関する社内規程として、運用担当者に関する規程並びにスワップ取引、信用リスク管理、資金の借入、外国為替の予約取引等、信用取引等に関して各々、取扱い基準を設けております。

ファンドを含む委託会社における投資信託の内部管理及び意思決定を監督する組織等は以下の通りです。

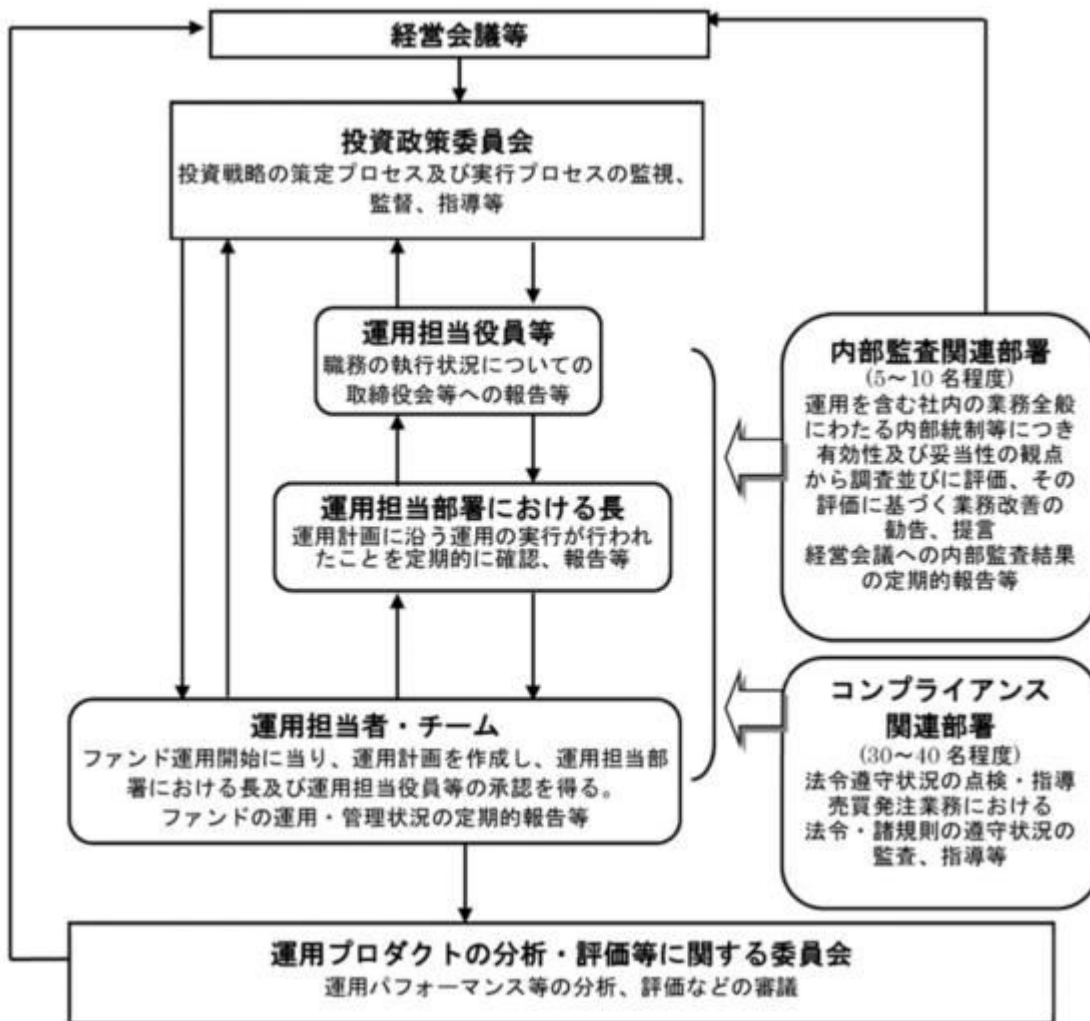

委託会社によるファンドの関係法人（販売会社を除く）に対する管理体制等

当社では、「受託会社」または受託会社の再信託先に対しては、日々の純資産照合、月次の勘定残高照合などを行っています。また、受託業務の内部統制の有効性についての監査人による報告書を、受託会社より受け取っております。

運用の外部委託を行う場合、「運用の外部委託先」に対しては、外部委託先が行った日々の約定について、投資ガイドラインに沿ったものであるかを確認しています。また、コンプライアンスレポートの提出を義務付け、定期的に管理状況に関する報告を受けています。さらに、外部委託先の管理体制、コンプライアンス体制等について調査ならびに評価を行い、定期的に商品に関する委員会に報告しています。

ファンドの運用体制等は今後変更となる場合があります。

（４）【配分方針】

毎決算時に、原則として以下の方針に基づき分配を行いません。

分配対象額の範囲は、経費控除後の繰越分を含めた配当等収益と売買益（評価益を含みます。）等の全額とします。

収益分配金額は、上記の範囲内で、基準価額水準等を勘案して委託者が決定します。

留保益の運用については、特に制限を設けず、委託者の判断に基づき、元本部分と同一の運用を行いません。

* 委託会社の判断により分配を行わない場合もあります。また、将来の分配金の支払いおよびその金額について示唆、保証するものではありません。

ファンドの決算日

原則として**毎年1月および7月の各17日**(休業日の場合は翌営業日)を決算日とします。

(5) 【投資制限】

運用の基本方針 2.運用方法 (3)投資制限(信託約款)

- ・ 株式への実質投資割合には制限を設けません。
- ・ 外貨建資産への実質投資割合には制限を設けません。
- ・ 新株引受権証券および新株予約権証券への実質投資割合は、取得時において信託財産の純資産総額の20%以内とします。
- ・ デリバティブの利用はヘッジ目的に限定しません。
- ・ 外国為替予約取引の利用はヘッジ目的に限定しません。
- ・ 投資信託証券(上場投資信託証券を除きます。)への実質投資割合は、信託財産の純資産総額の5%以内とします。
- ・ 同一銘柄の株式への実質投資割合には制限を設けません。
- ・ 同一銘柄の新株引受権証券および新株予約権証券への実質投資割合は、信託財産の純資産総額の10%以内とします。
- ・ 同一銘柄の転換社債ならびに転換社債型新株予約権付社債への実質投資割合は、信託財産の純資産総額の10%以内とします。
- ・ 一般社団法人投資信託協会規則に定める合理的な方法により算出した額が、信託財産の純資産総額を超えることとなるデリバティブ取引等(同規則に定めるデリバティブ取引等をいいます。)の利用は行ないません。
- ・ 前各号の規定にかかわらず、一般社団法人投資信託協会規則に定める一の者に対する株式等エクスポージャー、債券等エクスポージャーおよびデリバティブ等エクスポージャーの信託財産の純資産総額に対する比率は、原則としてそれぞれ10%、合計で20%以内とすることとし、当該比率を超えることとなった場合には、同規則に従い当該比率以内となるよう調整を行なうこととします。

投資する株式等の範囲(信託約款)

- () 委託者が投資することを指図する株式、新株引受権証券および新株予約権証券は、金融商品取引所に上場されている株式の発行会社の発行するものおよび金融商品取引所に準ずる市場において取引されている株式の発行会社の発行するものとします。ただし、株主割当または社債権者割当により取得する株式、新株引受権証券および新株予約権証券については、この限りではありません。
- () 上記()の規定にかかわらず、上場予定または登録予定の株式、新株引受権証券および新株予約権証券で目論見書等において上場または登録されることが確認できるものについては委託者が投資することを指図することができるものとします。

信用取引の指図範囲(信託約款)

- () 委託者は、信託財産の効率的な運用に資するため、信用取引により株券を売り付けることの指図をすることができます。なお、当該売り付けの決済については、株券の引き渡しまたは買い戻しにより行なうことの指図をすることができるものとします。

- ()上記()の信用取引の指図は、次の各号に掲げる有価証券の発行会社の発行する株券について行なうことができるものとし、かつ次の各号に掲げる株券数の合計数を超えないものとします。
1. 信託財産に属する株券および新株引受権証券の権利行使により取得する株券
 2. 株式分割により取得する株券
 3. 有償増資により取得する株券
 4. 売り出しにより取得する株券
 5. 信託財産に属する転換社債の転換請求および新株予約権(転換社債型新株予約権付社債の新株予約権に限り、)の行使により取得可能な株券
 6. 信託財産に属する新株引受権証券および新株引受権付社債の新株引受権の行使、または信託財産に属する新株予約権証券および新株予約権付社債の新株予約権(前号のものを除きます。)の行使により取得可能な株券

先物取引等の運用指図(信託約款)

- ()委託者は、わが国の金融商品取引所における有価証券先物取引(金融商品取引法第28条第8項第3号イに掲げるものをいいます。以下同じ。)、有価証券指数等先物取引(金融商品取引法第28条第8項第3号ロに掲げるものをいいます。以下同じ。)および有価証券オプション取引(金融商品取引法第28条第8項第3号ハに掲げるものをいいます。以下同じ。)ならびに外国の金融商品取引所におけるこれらの取引と類似の取引ならびに有価証券店頭デリバティブ取引(金融商品取引法第28条第8項第4号イからニに掲げるものをいいます。以下同じ。)を行なうことの指図をすることができます。なお、選択権取引はオプション取引に含めるものとします(以下同じ。)
- ()委託者は、わが国の金融商品取引所における通貨に係る先物取引ならびに外国の金融商品取引所における通貨に係る先物取引およびオプション取引を行なうことの指図をすることができます。
- ()委託者は、わが国の金融商品取引所における金利に係る先物取引およびオプション取引ならびに外国の金融商品取引所におけるこれらの取引と類似の取引を行なうことの指図をすることができます。
- ()上記()の店頭デリバティブ取引の評価は、当該取引契約の相手方が提示する価額、価格情報会社が提供する価額等、法令および一般社団法人投資信託協会規則に従って評価するものとします。
- ()委託者は、上記()の店頭デリバティブ取引を行なうにあたり担保の提供あるいは受入れが必要と認めるときは、担保の提供あるいは受入れの指図を行なうものとします。

スワップ取引の運用指図(信託約款)

- ()委託者は、信託財産に属する資産の効率的な運用に資するため、異なった通貨、異なった受取り金利または異なった受取り金利とその元本を一定の条件のもとに交換する取引および有価証券店頭指数等スワップ取引(金融商品取引法第28条第8項第4号ホに掲げるものをいいます。以下同じ。)(これらを総称して以下「スワップ取引」といいます。)を行なうことの指図をすることができます。
- ()スワップ取引の指図にあたっては、当該取引の契約期限が、原則として信託期間を超えないものとします。ただし、当該取引が当該信託期間内で全部解約が可能なものについてはこの限りではありません。
- ()スワップ取引の評価は、当該取引契約の相手方が提示する価額、価格情報会社が提供する価額等、法令および一般社団法人投資信託協会規則に従って評価するものとします。
- ()委託者は、スワップ取引を行なうにあたり担保の提供あるいは受入れが必要と認めるときは、担

保の提供あるいは受入れの指図を行なうものとします。

有価証券の貸付の指図および範囲(信託約款)

- () 委託者は、信託財産の効率的な運用に資するため、信託財産に属する株式および公社債を次の各号の範囲内で貸付の指図をすることができます。
 1. 株式の貸付は、貸付時点において、貸付株式の時価合計額が、信託財産で保有する株式の時価合計額の50%を超えないものとします。
 2. 公社債の貸付は、貸付時点において、貸付公社債の額面金額の合計額が、信託財産で保有する公社債の額面金額の合計額の50%を超えないものとします。
- () 上記()に定める限度額を超えることとなった場合には、委託者は速やかに、その超える額に相当する契約の一部の解約を指図するものとします。
- () 委託者は、有価証券の貸付にあたって必要と認めるときは、担保の受入れの指図を行なうものとします。

特別の場合の外貨建有価証券への投資制限(信託約款)

外貨建有価証券（外国通貨表示の有価証券をいいます。以下同じ。）への投資については、わが国の国際収支上の理由等により特に必要と認められる場合には、制約されることがあります。

直物為替先渡取引の運用指図(信託約款)

- () 委託者は、信託財産に属する資産の効率的な運用に資するため、直物為替先渡取引を行なうことの指図をすることができます。
- () 直物為替先渡取引の指図にあたっては、当該取引の決済日が、原則として信託期間を超えないものとします。ただし、当該取引が当該信託期間内で全部解約が可能なものについてはこの限りではありません。
- () 直物為替先渡取引の評価は、当該取引契約の相手方が提示する価額、価格情報会社が提供する価額等、法令および一般社団法人投資信託協会規則に従って評価するものとします。
- () 委託者は、直物為替先渡取引を行なうにあたり担保の提供あるいは受入れが必要と認めるときは、担保の提供あるいは受入れの指図を行なうものとします。

資金の借入れ(信託約款)

- () 委託者は、信託財産の効率的な運用ならびに運用の安定性をはかるため、一部解約に伴う支払資金の手当て（一部解約に伴う支払資金の手当てのために借入れた資金の返済を含みます。）を目的として、または再投資にかかる収益分配金の支払資金の手当てを目的として、資金借入れ（コール市場を通じる場合を含みます。）の指図をすることができます。なお、当該借入金をもって有価証券等の運用は行なわないものとします。
- () 一部解約に伴う支払資金の手当てにかかる借入期間は、受益者への解約代金支払開始日から信託財産で保有する有価証券等の売却代金の受渡日までの間または受益者への解約代金支払開始日から信託財産で保有する有価証券等の解約代金入金日までの間もしくは受益者への解約代金支払開始日から信託財産で保有する有価証券等の償還金の入金日までの期間が5営業日以内である場合の当該期間とし、資金借入額は当該有価証券等の売却代金、有価証券等の解約代金および有価証券等の償還金の合計額を限度とします。ただし、資金の借入額は、借入れ指図を行なう日における信託財産の純資産総額の10%を超えないこととします。
- () 収益分配金の再投資にかかる借入期間は信託財産から収益分配金が支弁される日からその翌営業日までとし、資金借入額は収益分配金の再投資額を限度とします。
- () 借入金の利息は信託財産中より支弁します。

同一の法人の発行する株式への投資制限(投資信託及び投資法人に関する法律第9条)

同一の法人の発行する株式について、次の()の数が()の数を超えることとなる場合には、当該株式を信託財産で取得することを受託会社に指図しないものとします。

()委託者が運用の指図を行なうすべてのファンドで保有する当該株式に係る議決権の総数

()当該株式に係る議決権の総数に100分の50の率を乗じて得た数

3【投資リスク】

基準価額の変動要因

ファンドの基準価額は、投資を行なっている有価証券等の値動きによる影響を受けますが、これらの運用による損益はすべて投資者の皆様に帰属します。

したがって、ファンドにおいて、投資者の皆様の投資元金は保証されているものではなく、基準価額の下落により、損失を被り、投資元金が割り込むことがあります。なお、投資信託は預貯金と異なります。

[株価変動リスク]

ファンドは実質的に株式に投資を行ないますので、株価変動の影響を受けます。特にファンドの実質的な投資対象に含まれる新興国の株価変動は、先進国以上に大きいものになることが予想されます。

[為替変動リスク]

ファンドは、実質組入外貨建資産について、原則として為替ヘッジを行ないませんので、為替変動の影響を受けます。ファンドの実質的な投資対象に含まれる新興国の通貨については、先進国の通貨に比べ流動性が低い状況となる可能性が高いこと等から、当該通貨の為替変動は先進国以上に大きいものになることも想定されます。

基準価額の変動要因は上記に限定されるものではありません。

その他の留意点

ファンドのお取引に関しては、金融商品取引法第37条の6の規定(いわゆるクーリング・オフ)の適用はありません。

ファンドは、大量の解約が発生し短期間で解約資金を手当てする必要がある場合や主たる取引市場において市場環境が急変した場合等に、一時的に組入資産の流動性が低下し、市場実勢から期待できる価格で取引できないリスク、取引量が限られてしまうリスクがあります。これにより、基準価額にマイナスの影響を及ぼす可能性や、換金の申込みの受付けが中止等となる可能性、換金代金の支払いが遅延する可能性等があります。

資金動向、市況動向等によっては、また、不慮の出来事等が起きた場合には、投資方針に沿った運用ができない場合があります。

ファンドが実質的に組み入れる有価証券の発行体において、利払いや償還金の支払いが滞る可能性があります。

有価証券への投資等ファンドにかかる取引にあたっては、取引の相手方の倒産等により契約が不履行になる可能性があります。

ファンドの基準価額と対象インデックスは、費用等の要因により、完全に一致するものではありません。また、ファンドの投資成果が対象インデックスとの連動または上回ることを保証するものではありません。

投資対象とするマザーファンドにおいて、他のベビーファンドの資金変動等に伴う売買等が生じた場

合などには、ファンドの基準価額に影響を及ぼす場合があります。

ファンドが実質的に投資する新興国においては、政治、経済、社会情勢の変化が金融市場に及ぼす影響は、先進国以上に大きいものになることが予想されます。さらに、当局による海外からの投資規制などが緊急に導入されたり、あるいは政策の変更等により、金融市場が著しい悪影響を被る可能性や運用上の制約を大きく受ける可能性があります。

金融商品取引所等における取引の停止（個別銘柄の売買停止等を含みます。）、外国為替取引の停止、決済機能の停止その他やむを得ない事情（実質的な投資対象国における非常事態による市場の閉鎖もしくは流動性の極端な減少等）があるときは、投資信託約款の規定に従い、委託会社の判断でファンドの購入・換金の各受け付けを中止すること、および既に受け付けた購入・換金の各受け付けを取り消す場合があります。

ファンドは、計算期間中に発生した運用収益（経費控除後の配当等収益および評価益を含む売買益）を超えて分配を行なう場合があります。したがって、ファンドの分配金の水準は必ずしも計算期間におけるファンドの収益率を示唆するものではありません。

投資者の個別元本（追加型投資信託を保有する投資者毎の取得元本）の状況によっては、分配金額の一部または全部が、実質的に元本の一部払戻しに相当する場合があります。

分配金は、預貯金の利息とは異なりファンドの純資産から支払われますので、分配金支払い後の純資産はその相当額が減少することとなり、基準価額が下落する要因となります。計算期間中に運用収益があった場合においても、当該運用収益を超えて分配を行なった場合、当期決算日の基準価額は前期決算日の基準価額と比べて下落することになります。

委託会社におけるリスクマネジメント体制

リスク管理関連の委員会

パフォーマンスの考査

投資信託の信託財産についてパフォーマンスに基づいた定期的な考査（分析、評価）の結果の報告、審議を行ないます。

運用リスクの管理

投資信託の信託財産の運用リスクを把握、管理し、その結果に基づき運用部門その他関連部署への是正勧告を行なうことにより、適切な管理を行ないます。

流動性リスク管理について

流動性リスク管理に関する規程を定め、ファンドの組入資産の流動性リスクのモニタリングなどを実施するとともに、緊急時対応策の策定・検証などを行ないます。リスク管理関連の委員会が、流

動性リスク管理の適切な実施の確保や流動性リスク管理態勢について監督します。

リスク管理体制図

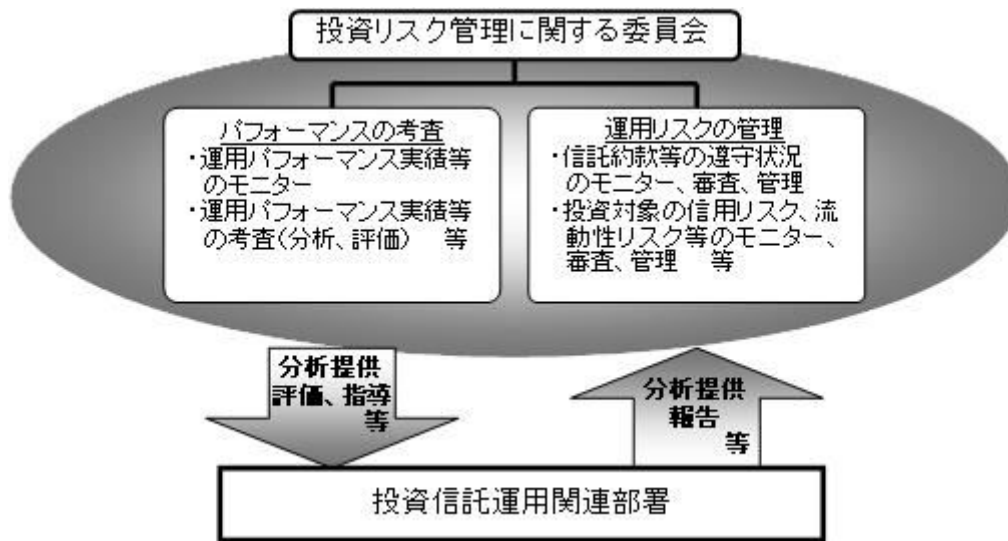

投資リスクに関する管理体制等は今後変更となる場合があります。

リスクの定量的比較 (2019年3月末～2024年2月末:月次)

〈ファンドの年間騰落率および分配金再投資基準価額の推移〉

〈ファンドと代表的な資産クラスとの騰落率の比較〉

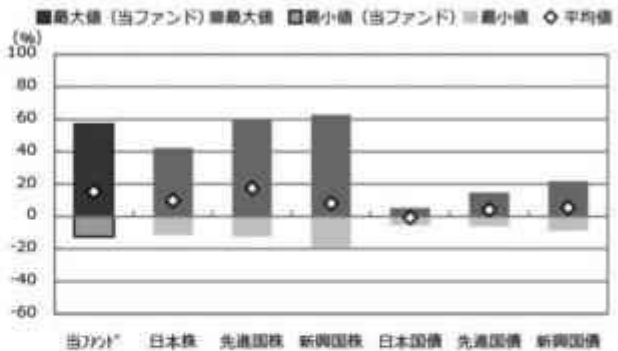

	当ファンド	日本株	先進国株	新興国株	日本国債	先進国債	新興国債
最大値 (%)	57.2	42.1	59.8	62.7	5.4	14.8	21.5
最小値 (%)	△12.5	△11.4	△12.4	△19.4	△5.5	△6.1	△8.8
平均値 (%)	15.3	9.9	17.3	8.0	△0.7	4.1	5.6

- * 分配金再投資基準価額は、税引前の分配金を再投資したものとみなして計算したものです。2019年3月末を10,000として指数化しております。
- * 年間騰落率は、2019年3月から2024年2月の5年間の各月末における1年間の騰落率を表示したものです。

- * 全ての資産クラスが当ファンドの投資対象とは限りません。
- * 2019年3月から2024年2月の5年間の各月末における1年間の騰落率の最大値・最小値・平均値を表示したものです。
- * 決算日に対応した数値とは異なります。
- * 当ファンドは分配金再投資基準価額の騰落率です。

※分配金再投資基準価額は、税引前の分配金を再投資したものとみなして計算しており、実際の基準価額と異なる場合があります。

＜代表的な資産クラスの指数＞

- 日本株：東証株価指数 (TOPIX) (配当込み)
- 先進国株：MSCI-KOKUSAI指数 (配当込み、円ベース)
- 新興国株：MSCIエマージング・マーケット・インデックス (配当込み、円ベース)
- 日本国債：NOMURA-BPI国債
- 先進国債：FTSE世界国債インデックス (除く日本、ヘッジなし・円ベース)
- 新興国債：JPモルガン・ガバメント・ボンド・インデックス・エマージング・マーケット・グローバル・ディバースファイド (円ベース)

■代表的な資産クラスの指数の著作権等について■

- 東証株価指数 (TOPIX) (配当込み)・・・配当込みTOPIX (「東証株価指数 (TOPIX) (配当込み)」といいます。)の指数値及び東証株価指数 (TOPIX) (配当込み)に係る標章又は商標は、株式会社JPX総研又は株式会社JPX総研の関連会社 (以下「JPX」といいます。)の知的財産であり、指数の算出、指数値の公表、利用など東証株価指数 (TOPIX) (配当込み)に関するすべての権利・ノウハウ及び東証株価指数 (TOPIX) (配当込み)に係る標章又は商標に関するすべての権利はJPXが有します。JPXは、東証株価指数 (TOPIX) (配当込み)の指数値の算出又は公表の誤謬、遅延又は中断に対し、責任を負いません。本商品は、JPXにより提供、保証又は販売されるものではなく、本商品の設定、販売及び販売促進活動に起因するいかなる損害に対してもJPXは責任を負いません。
- MSCI-KOKUSAI指数 (配当込み、円ベース)、MSCIエマージング・マーケット・インデックス (配当込み、円ベース)・・・MSCI-KOKUSAI指数 (配当込み、円ベース)、MSCIエマージング・マーケット・インデックス (配当込み、円ベース)は、MSCIが開発した指数です。同指数に対する著作権、知的財産権その他一切の権利はMSCIに帰属します。またMSCIは、同指数の内容を変更する権利および公表を停止する権利を有しています。
- NOMURA-BPI国債・・・NOMURA-BPI国債の知的財産権は、野村フィデューシャリー・リサーチ&コンサルティング株式会社に帰属します。なお、野村フィデューシャリー・リサーチ&コンサルティング株式会社は、NOMURA-BPI国債の正確性、完全性、信頼性、有用性を保証するものではなく、NOMURA-BPI国債を用いて行われる野村アセットマネジメント株式会社の事業活動、サービスに関し一切責任を負いません。
- FTSE世界国債インデックス (除く日本、ヘッジなし・円ベース)・・・FTSE世界国債インデックス (除く日本、ヘッジなし・円ベース)は、FTSE Fixed Income LLCにより運営され、世界主要国の国債の総合収益率を各市場の時価総額で加重平均した債券インデックスです。同指数はFTSE Fixed Income LLCの知的財産であり、指数に関するすべての権利はFTSE Fixed Income LLCが有しています。
- JPモルガン・ガバメント・ボンド・インデックス・エマージング・マーケット・グローバル・ディバースファイド (円ベース)・・・「JPモルガン・ガバメント・ボンド・インデックス・エマージング・マーケット・グローバル・ディバースファイド (円ベース)」(ここでは「指数」とよびます)についてここに提供された情報は、指数のレベルも含め、但しそれに限定することなく、情報としてのみ使用されるものであり、金融商品の売買を勧誘、何らかの売買の公式なコンファIRMーション、或いは指数に関連する何らかの商品の価値や価格を決めるものでもありません。また、投資戦略や税金における会計アドバイスは法的に推奨するものでもありません。ここに含まれる市場価格、データ、その他の情報は確かなものと考えられますが、JPMorgan Chase & Co. 及びその子会社 (以下、JPM) がその完全性や正確性を保証するものではありません。含まれる情報は通知なしに変更されることがあります。過去のパフォーマンスは将来のリターンを示唆するものではありません。本資料に含まれる発行体の金融商品について、JPMやその従業員がロング・ショート両方を含めてポジションを持っており、売買を行ったり、またはマーケットメイクを行ったりすることがあり、また、発行体の引受人、プレースメント・エージェンシー、アドバイザー、または買主になっている可能性もあります。米国のJP Morgan Securities LLC (ここでは「JPMSLLC」と呼びます) (「指数スポンサー」)は、指数に関する証券、金融商品または取引 (ここでは「プロダクト」と呼びます) についての指図、保障または販売促進を行いません。証券或いは金融商品全般、或いは特にプロダクトへの投資の推奨について、また金融市場における投資機会を指数に連動させる或いはそれを目的とする推奨の可否について、指数スポンサーは一切の表明または保証、或いは伝達または示唆を行なうものではありません。指数スポンサーはプロダクトについての管理、マーケティング、トレーディングに関する義務または法的責任を負いません。指数は信用できると考えられる情報によって算出されていますが、その完全性や正確性、また指数に付随する情報について保証するものではありません。指数は指数スポンサーが保有する財産であり、その財産権はすべて指数スポンサーに帰属します。JPMSLLCはNASDAQ, NYSE, SIPCの会員です。JPMorganはJP Morgan Chase Bank, NA, JPML J.P. Morgan Securities PLC、またはその関係会社が投資銀行業務を行う際に使用する名称です。

(出所：株式会社野村総合研究所、FTSE Fixed Income LLC 他)

4 【手数料等及び税金】

(1) 【申込手数料】

申込手数料はありません。

(2) 【換金（解約）手数料】

換金手数料はありません。

(3) 【信託報酬等】

信託報酬の総額は、日々のファンドの純資産総額に信託報酬率を乗じて得た額とします。

ファンドの信託報酬は、日々計上され、ファンドの基準価額に反映されます。なお、毎計算期末または信託終了のときファンドから支払われます。

信託報酬率	年0.418%（税抜年0.38%）以内 （2024年3月末現在 年0.418%（税抜年0.38%））
-------	--

信託報酬率の配分は下記の通りとします。

支払先の配分（税抜）および役務の内容	
< 委託会社 > ファンドの運用とそれに伴う調査、 受託会社への指図、 法定書面等の作成、 基準価額の算出等	年0.30%以内 （2024年3月末現在年0.30%）
< 販売会社 > 購入後の情報提供、 運用報告書等各種書類の送付、 口座内でのファンドの管理 および事務手続き等	年0.05%
< 受託会社 > ファンドの財産の保管・管理、 委託会社からの指図の実行等	年0.03%

* ファンドがETFに投資する場合は、上記の信託報酬に加え、投資するETFに関連する費用がかかりますが投資するETFとその比率があらかじめ定まっていないため記載することができません。

なお、当該費用のうち委託会社が収受する分に関しては、信託報酬の調整を行いません。

信託報酬率の調整について

信託報酬率の調整は以下の計算方法をもって行いません。信託報酬率は毎月1回計算し、当月の第5営業日目以降で前日が営業日となる最初の営業日（「適用開始営業日」といいます。）から翌月の適用開始営業日の前日まで適用することとします。

信託報酬率=年0.38%（税抜）- 対象ETFの委託会社報酬率（税抜）×対象ETFの投資割合

なお、信託報酬率は、信託報酬率のうち委託会社が受取る部分がゼロとなる水準を下限値とし、年0.38%（税抜）以内の範囲で委託会社が定めるものとします。

- ・対象ETFは、ファンドが投資するETFのうち、ファンドの委託会社が設定したETFとし、マザーファンドに代えて投資するものをいいます。

- ・対象ETFの委託会社報酬率は、原則として、目論見書その他公表資料で開示されている当該各月の前月最終営業日時点の対象ETFの信託報酬率(税抜の年率値)のうち、純資産総額に応じて一定の率で委託会社が受取る部分(税抜の年率値)をいいます。
- ・対象ETFの投資割合は、当該各月の前月における対象ETFの投資割合の平均値とします。
- ・複数の対象ETFに投資する場合の「対象ETFの委託会社報酬率(税抜)×対象ETFの投資割合」は、各対象ETFについて算出した「当該各対象ETFの委託会社報酬率(税抜)×当該各対象ETFの投資割合」を合計した値とします。

(4)【その他の手数料等】

ファンドにおいて一部解約に伴う支払資金の手当て等を目的として資金借入れの指図を行なった場合、当該借入金の利息はファンドから支払われます。

ファンドに関する租税、信託事務の処理に要する諸費用および受託者の立替えた立替金の利息等は、受益者の負担とし、ファンドから支払われます。

ファンドに関する組入有価証券の売買の際に発生する売買委託手数料、売買委託手数料に係る消費税等に相当する金額、先物取引・オプション取引等に要する費用、外貨建資産の保管等に要する費用はファンドから支払われます。

監査法人等に支払うファンドの監査に係る費用および当該監査費用に係る消費税等に相当する金額は、信託報酬支払いのときにファンドから支払われます。

ファンドにおいて一部解約の実行に伴い、信託財産留保額をご負担いただきます。信託財産留保額は、基準価額に0.2%の率を乗じて得た額を1口あたりに換算して、換金する口数に応じてご負担いただきます。

「信託財産留保額」とは、償還時まで投資を続ける投資家との公平性の確保やファンド残高の安定的な推移を図るため、クローズド期間の有無に関係なく、信託期間満了前の解約に対し解約者から徴収する一定の金額をいい、信託財産に繰り入れられます。

*これらの費用等の中には、運用状況等により変動するものがあり、事前に料率、上限額等を表示することができないものがあります。

(5)【課税上の取扱い】

課税上は、株式投資信託として取扱われます。

個人、法人別の課税について

個人の投資家に対する課税

< 収益分配金に対する課税 >

分配金のうち課税扱いとなる普通分配金については、20.315%(国税(所得税及び復興特別所得税)15.315%および地方税5%)の税率による源泉徴収が行なわれます。なお、確定申告により、申告分離課税もしくは総合課税のいずれかを選択することもできます。

なお、配当控除は適用されません。

< 換金(解約)時および償還時の差益(譲渡益)に対する課税 >

換金(解約)時および償還時の差益(譲渡益)については、申告分離課税により20.315%(国税15.315%および地方税5%)の税率が適用され、源泉徴収口座を選択した場合は20.315%の税率により源泉徴収が行なわれます。

損益通算について

以下の所得間で損益通算が可能です。上場株式等の配当所得については申告分離課税を選択したものに限りません。

《利子所得》	《上場株式等に係る譲渡所得等》 ^(注2)	《配当所得》
<ul style="list-style-type: none"> ・特定公社債^(注1)の利子 ・公募公社債投資信託の収益分配金 	特定公社債、公募公社債投資信託、上場株式、公募株式投資信託の <ul style="list-style-type: none"> ・譲渡益 ・譲渡損 	<ul style="list-style-type: none"> ・上場株式の配当 ・公募株式投資信託の収益分配金

(注1)「特定公社債」とは、国債、地方債、外国国債、公募公社債、上場公社債、2015年12月31日以前に発行された公社債（同族会社が発行した社債を除きます。）などの一定の公社債をいいます。

(注2)株式等に係る譲渡所得等について、上場株式等に係る譲渡所得等とそれ以外の株式等に係る譲渡所得等に区分し、別々の分離課税制度とすることとされ、原則として、これら相互の通算等ができないこととされました。

法人の投資家に対する課税

分配金のうち課税扱いとなる普通分配金ならびに換金(解約)時および償還時の個別元本超過額については、15.315%(国税15.315%)の税率で源泉徴収が行なわれます。なお、地方税の源泉徴収はありません。

源泉税は所有期間に応じて法人税額から控除

税金の取扱いの詳細については税務専門家等にご確認されることをお勧めします。

換金（解約）時および償還時の課税について

[個人の投資家の場合]

換金（解約）時および償還時の差益 については、譲渡所得とみなして課税が行われます。

換金（解約）時および償還時の価額から取得費（申込手数料（税込）を含む）を控除した利益を譲渡益として課税対象となります。

[法人の投資家の場合]

換金（解約）時および償還時の個別元本超過額が源泉徴収の対象（配当所得）となります。

なお、買取りによるご換金について、詳しくは販売会社にお問い合わせください。

個別元本について

追加型投資信託を保有する受益者毎の取得元本をいいます。

受益者が同一ファンドの受益権を複数回取得した場合や受益者が元本払戻金（特別分配金）を受け取った場合などには、当該受益者の個別元本が変わりますので、詳しくは販売会社へお問い合わせください。

分配金の課税について

分配金には、課税扱いとなる「普通分配金」と、非課税扱いとなる「元本払戻金（特別分配金）」（受益者毎の元本の一部払戻しに相当する部分）があります。

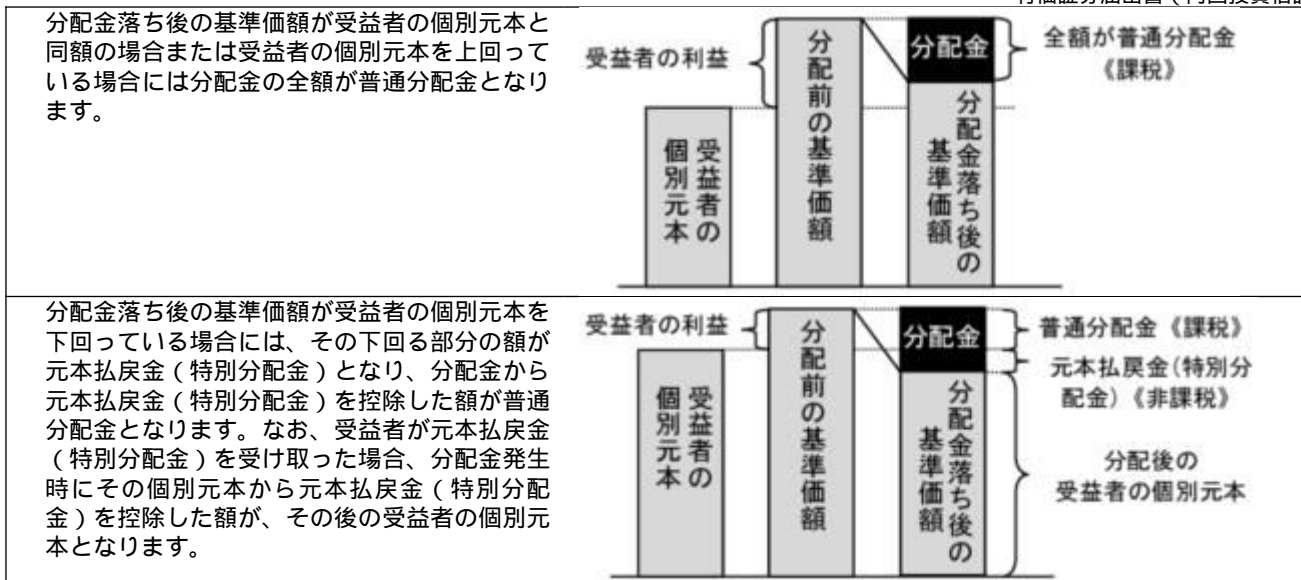

上図はあくまでもイメージ図であり、個別元本や基準価額、分配金の各水準等を示唆するものではありません。

* 外貨建資産への投資により外国税額控除の適用となった場合には、分配時の税金が上記と異なる場合があります。

* 上記は2024年2月末現在の情報に基づくものですので、税法が改正された場合等には、内容が変更される場合があります。

■(参考情報)ファンドの総経費率

(単位:%)

	総経費率(①+②)	①運用管理費用の比率	②その他費用の比率
ファンド	0.42	0.41	0.01

(2023年7月19日～2024年1月17日)

- * 総経費率の算出にあたっては、作成期中の運用・管理にかかった費用の総額(原則として、募集手数料、売買委託手数料及び有価証券取引税を除く。消費税等のかかるものは消費税等を含む。)を作成期中の平均受益権口数に作成期中の平均基準価額(1口当たり)を乗じた数で除しています。
- * 交付運用報告書に記載している1万口当たりの費用明細において用いた簡便法により算出したものです。
- * 各費用は、原則として、募集手数料、売買委託手数料および有価証券取引税を含みません。
- * 各比率は、年率換算した値です。
- * マザーファンドが支払った費用を含みます。
- * その他費用には、外貨建資産の保管等に要する費用、監査法人等に支払うファンドの監査に係る費用、信託事務の処理に要するその他の諸費用等が含まれます。
- * 上記の前提条件で算出したものです。このため、これらの値はあくまでも参考であり、実際に発生した費用の比率とは異なります。
- * 最新の詳細費用につきましては、委託会社ホームページに掲載している交付運用報告書をご覧ください。

5【運用状況】

以下は2024年2月29日現在の運用状況であります。

また、投資比率とはファンドの純資産総額に対する当該資産の時価比率をいいます。

(1)【投資状況】

野村外国株（含む新興国）インデックス Bコース（野村投資一任口座向け）

資産の種類	国/地域	時価合計(円)	投資比率(%)
親投資信託受益証券	日本	38,588,819,667	99.96
現金・預金・その他資産（負債控除後）		11,633,402	0.03

合計(純資産総額)	38,600,453,069	100.00
-----------	----------------	--------

(参考)外国株式MSCI-KOKUSAIマザーファンド

資産の種類	国/地域	時価合計(円)	投資比率(%)
株式	アメリカ	1,595,780,319,177	73.06
	カナダ	69,351,728,384	3.17
	ドイツ	51,783,648,991	2.37
	イタリア	16,189,960,415	0.74
	フランス	71,276,033,655	3.26
	オランダ	31,250,760,039	1.43
	スペイン	14,629,247,626	0.66
	ベルギー	4,542,379,173	0.20
	オーストリア	1,073,740,960	0.04
	ルクセンブルグ	271,352,844	0.01
	フィンランド	6,132,106,368	0.28
	アイルランド	2,031,221,474	0.09
	ポルトガル	1,093,255,016	0.05
	スイス	744,963,296	0.03
	イギリス	85,690,399,536	3.92
	スイス	57,455,902,164	2.63
	スウェーデン	19,014,948,986	0.87
	ノルウェー	3,621,096,693	0.16
	デンマーク	21,602,969,958	0.98
	オーストラリア	40,860,729,333	1.87
	ニュージーランド	1,162,470,736	0.05
	香港	11,197,438,470	0.51
	シンガポール	6,192,726,425	0.28
イスラエル	2,354,059,211	0.10	
小計	2,115,303,458,930	96.84	
新株予約権証券	カナダ	0	0.00
投資証券	アメリカ	35,892,711,512	1.64
	カナダ	168,061,557	0.00
	フランス	737,903,060	0.03
	ベルギー	181,746,225	0.00
	イギリス	676,363,257	0.03
	オーストラリア	2,521,097,117	0.11
	香港	472,972,500	0.02
	シンガポール	771,985,800	0.03
小計	41,422,841,028	1.89	
現金・預金・その他資産(負債控除後)		27,465,265,598	1.25
合計(純資産総額)		2,184,191,565,556	100.00

その他の資産の投資状況

その他の資産として、下記の通り先物取引を利用しています。
評価にあたっては知りうる直近の日の主たる取引所の発表する清算値段又は最終相場で評価しております。

資産の種類	建別	国/地域	時価合計(円)	投資比率(%)
株価指数先物取引	買建	アメリカ	16,918,749,362	0.77
	買建	カナダ	711,470,230	0.03
	買建	ドイツ	2,092,809,491	0.09
	買建	イギリス	899,346,184	0.04
	買建	スイス	603,157,715	0.02
	買建	オーストラリア	504,040,401	0.02

(参考) 新興国株式マザーファンド

資産の種類	国/地域	時価合計(円)	投資比率(%)
株式	アメリカ	3,337,115,802	3.01
	メキシコ	2,661,675,301	2.40
	ブラジル	5,878,358,153	5.31
	チリ	245,065,035	0.22
	コロンビア	59,355,883	0.05
	ギリシャ	548,421,550	0.49
	トルコ	721,956,080	0.65
	チェコ	157,658,405	0.14
	ハンガリー	270,975,751	0.24
	ポーランド	1,047,681,272	0.94
	香港	19,936,232,841	18.01
	マレーシア	1,401,347,652	1.26
	タイ	1,673,808,547	1.51
	フィリピン	694,883,282	0.62
	インドネシア	2,060,704,857	1.86
	韓国	13,227,105,691	11.95
	台湾	17,709,860,328	16.00
	インド	18,854,311,342	17.03
	カタール	927,287,984	0.83
	エジプト	15,473,443	0.01
南アフリカ	2,865,570,449	2.58	
アラブ首長国連邦	1,330,249,186	1.20	
クウェート	875,165,939	0.79	
サウジアラビア	4,637,700,250	4.19	
	小計	101,137,965,023	91.39
投資信託受益証券	アメリカ	3,966,265,707	3.58
投資証券	メキシコ	130,006,915	0.11
現金・預金・その他資産(負債控除後)		5,427,662,100	4.90
合計(純資産総額)		110,661,899,745	100.00

その他の資産の投資状況

その他の資産として、下記の通り先物取引を利用しています。
評価にあたっては知りうる直近の日の主たる取引所の発表する清算値段又は最終相場で評価しております。

資産の種類	建別	国/地域	時価合計(円)	投資比率(%)
株価指数先物取引	買建	アメリカ	4,740,646,206	4.28
	買建	香港	557,246,968	0.50

(2) 【投資資産】

【投資有価証券の主要銘柄】

野村外国株(含む新興国)インデックス Bコース(野村投資一任口座向け)

順位	国/地域	種類	銘柄名	数量	簿価単価(円)	簿価金額(円)	評価単価(円)	評価金額(円)	投資比率(%)
1	日本	親投資信託受益証券	外国株式MSCI-KOKUSA Iマザーファンド	5,316,772,951	6.0019	31,910,900,354	6.4871	34,490,437,810	89.35
2	日本	親投資信託受益証券	新興国株式マザーファンド	2,201,773,857	1.7469	3,846,335,170	1.8614	4,098,381,857	10.61

種類別及び業種別投資比率

種類	投資比率(%)
親投資信託受益証券	99.96
合計	99.96

(参考) 外国株式MSCI-KOKUSA Iマザーファンド

順位	国/地域	種類	銘柄名	業種	数量	簿価単価(円)	簿価金額(円)	評価単価(円)	評価金額(円)	投資比率(%)
1	アメリカ	株式	MICROSOFT CORP	ソフトウェア	1,705,100	43,633.81	74,400,012,802	61,431.17	104,746,292,059	4.79
2	アメリカ	株式	APPLE INC	コンピュータ・周辺機器	3,776,800	24,658.64	93,130,755,190	27,334.55	103,237,133,728	4.72
3	アメリカ	株式	NVIDIA CORP	半導体・半導体製造装置	596,680	44,130.16	26,331,585,174	117,014.84	69,820,415,984	3.19
4	アメリカ	株式	AMAZON.COM INC	大規模小売り	2,243,200	15,911.40	35,692,469,373	26,090.01	58,525,126,583	2.67
5	アメリカ	株式	META PLATFORMS INC-CLASS A	インタラクティブ・メディアおよびサービス	536,900	32,936.90	17,683,824,411	72,927.29	39,154,663,826	1.79
6	アメリカ	株式	ALPHABET INC-CL A	インタラクティブ・メディアおよびサービス	1,433,200	15,591.94	22,346,374,991	20,548.37	29,449,930,477	1.34
7	アメリカ	株式	ALPHABET INC-CL C	インタラクティブ・メディアおよびサービス	1,261,200	15,624.17	19,705,203,634	20,706.57	26,115,136,300	1.19
8	アメリカ	株式	ELI LILLY & CO.	医薬品	194,920	54,384.31	10,600,589,887	114,153.61	22,250,823,376	1.01
9	アメリカ	株式	TESLA INC	自動車	690,100	29,945.32	20,665,265,602	30,441.36	21,007,587,229	0.96
10	アメリカ	株式	BROADCOM INC	半導体・半導体製造装置	107,207	99,330.58	10,648,934,341	194,276.91	20,827,844,840	0.95
11	アメリカ	株式	BERKSHIRE HATHAWAY INC CL B	金融サービス	316,000	46,695.08	14,755,646,550	62,097.13	19,622,694,281	0.89
12	アメリカ	株式	JPMORGAN CHASE & CO	銀行	702,000	19,674.45	13,811,468,904	27,780.53	19,501,935,289	0.89

13	アメリカ	株式	UNITEDHEALTH GROUP INC	ヘルスケア・プロバイダー/ヘルスケア・サービス	223,770	71,334.64	15,962,553,188	75,075.84	16,799,722,417	0.76
14	アメリカ	株式	VISA INC-CLASS A SHARES	金融サービス	388,200	33,780.72	13,113,677,692	43,035.87	16,706,525,549	0.76
15	アメリカ	株式	EXXON MOBIL CORP	石油・ガス・消耗燃料	967,800	16,472.37	15,941,968,469	15,717.89	15,211,778,200	0.69
16	アメリカ	株式	MASTERCARD INC	金融サービス	203,300	54,649.25	11,110,194,116	72,148.32	14,667,755,387	0.67
17	デンマーク	株式	NOVO NORDISK A/S-B	医薬品	792,500	12,100.40	9,589,568,776	18,266.79	14,476,431,075	0.66
18	アメリカ	株式	JOHNSON & JOHNSON	医薬品	581,746	23,169.39	13,478,704,801	24,340.73	14,160,127,259	0.64
19	オランダ	株式	ASML HOLDING NV	半導体・半導体製造装置	97,890	102,241.38	10,008,408,972	141,929.54	13,893,483,649	0.63
20	アメリカ	株式	HOME DEPOT	専門小売り	241,600	43,357.21	10,475,102,881	56,894.49	13,745,710,886	0.62
21	アメリカ	株式	PROCTER & GAMBLE CO	家庭用品	569,400	22,246.09	12,666,927,261	24,114.73	13,730,929,255	0.62
22	アメリカ	株式	COSTCO WHOLESALE CORPORATION	生活必需品流通・小売り	106,950	75,447.43	8,069,103,252	112,695.13	12,052,744,496	0.55
23	アメリカ	株式	MERCK & CO INC	医薬品	613,000	16,015.63	9,817,582,487	19,314.38	11,839,719,415	0.54
24	アメリカ	株式	ABBVIE INC	バイオテクノロジー	426,400	23,718.35	10,113,505,016	26,819.26	11,435,732,464	0.52
25	アメリカ	株式	SALESFORCE INC	ソフトウェア	235,040	30,045.21	7,061,827,675	45,166.34	10,615,897,940	0.48
26	アメリカ	株式	ADVANCED MICRO DEVICES	半導体・半導体製造装置	390,348	15,073.79	5,884,023,984	26,599.28	10,382,976,452	0.47
27	スイス	株式	NESTLE SA-REG	食品	645,000	18,858.85	12,163,959,316	15,783.81	10,180,559,708	0.46
28	アメリカ	株式	CHEVRON CORP	石油・ガス・消耗燃料	439,000	24,381.56	10,703,507,445	22,953.06	10,076,396,764	0.46
29	アメリカ	株式	WALMART INC	生活必需品流通・小売り	1,072,800	7,380.92	7,918,258,257	8,982.94	9,636,903,825	0.44
30	アメリカ	株式	NETFLIX INC	娯楽	107,100	52,195.19	5,590,105,165	89,871.64	9,625,252,815	0.44

種類別及び業種別投資比率

種類	国内/国外	業種	投資比率(%)
株式	国外	インタラクティブ・メディアおよびサービス	4.47
		メディア	0.60
		娯楽	1.07
		不動産管理・開発	0.31
		エネルギー設備・サービス	0.23
		石油・ガス・消耗燃料	4.18
		化学	1.80
		建設資材	0.32
		容器・包装	0.20
		金属・鉱業	1.26
		紙製品・林産品	0.08
		航空宇宙・防衛	1.72
		建設関連製品	0.63
		建設・土木	0.31

電気設備	0.93
コングロマリット	0.92
機械	1.87
商社・流通業	0.47
商業サービス・用品	0.60
航空貨物・物流サービス	0.44
旅客航空輸送	0.04
海上運輸	0.05
陸上運輸	1.13
運送インフラ	0.09
自動車用部品	0.14
自動車	1.62
家庭用耐久財	0.29
レジャー用品	0.01
繊維・アパレル・贅沢品	1.25
ホテル・レストラン・レジャー	2.03
販売	0.09
大規模小売り	3.07
専門小売り	1.65
生活必需品流通・小売り	1.73
飲料	1.49
食品	1.27
タバコ	0.48
家庭用品	1.01
パーソナルケア用品	0.57
ヘルスケア機器・用品	2.24
ヘルスケア・プロバイダー/ヘルスケア・サービス	1.97
バイオテクノロジー	1.75
医薬品	5.06
銀行	5.27
金融サービス	3.20
保険	3.07
情報技術サービス	1.43
ソフトウェア	8.85
通信機器	0.63
コンピュータ・周辺機器	5.02
電子装置・機器・部品	0.49
半導体・半導体製造装置	7.80
各種電気通信サービス	0.91
無線通信サービス	0.21
電力	1.47
ガス	0.09

		総合公益事業	0.67
		水道	0.08
		消費者金融	0.41
		資本市場	3.12
		各種消費者サービス	0.01
		独立系発電事業者・エネルギー販売業者	0.10
		ヘルスケア・テクノロジー	0.05
		ライフサイエンス・ツール/サービス	1.21
		専門サービス	1.00
新株予約権証券			0.00
投資証券			1.89
合計			98.74

(参考) 新興国株式マザーファンド

順位	国/地域	種類	銘柄名	業種	数量	簿価 単価 (円)	簿価 金額 (円)	評価 単価 (円)	評価 金額 (円)	投資 比率 (%)
1	台湾	株式	TAIWAN SEMICONDUCTOR	半導体・半導体製造装置	2,461,000	2,437.24	5,998,053,807	3,325.97	8,185,212,170	7.39
2	アメリカ	投資信託受益証券	ISHARES MSCI CHINA UCITS ETF		6,499,800	723.64	4,703,543,393	610.21	3,966,265,707	3.58
3	韓国	株式	SAMSUNG ELECTRONICS	コンピュータ・周辺機器	477,130	7,391.07	3,526,505,623	8,271.60	3,946,628,508	3.56
4	香港	株式	TENCENT HOLDINGS LTD	インタラクティブ・メディアおよびサービス	661,100	6,305.72	4,168,713,145	5,332.25	3,525,150,475	3.18
5	香港	株式	ALIBABA GROUP HOLDING LIMITED	大規模小売り	1,640,480	1,529.75	2,509,535,174	1,429.31	2,344,758,570	2.11
6	インド	株式	RELIANCE INDUSTRIES LIMITED	石油・ガス・消耗燃料	304,200	4,189.59	1,274,474,655	5,327.58	1,620,652,118	1.46
7	アメリカ	株式	PDD HOLDINGS INC ADR	大規模小売り	59,730	9,755.88	582,718,979	18,835.25	1,125,029,883	1.01
8	インド	株式	INFOSYS LTD	情報技術サービス	329,300	2,325.38	765,747,964	3,058.38	1,007,127,004	0.91
9	インド	株式	ICICI BANK LTD	銀行	517,300	1,709.71	884,437,922	1,914.54	990,394,646	0.89
10	韓国	株式	SK HYNIX INC	半導体・半導体製造装置	54,550	9,979.50	544,381,838	17,854.00	973,935,700	0.88
11	香港	株式	CHINA CONSTRUCTION BANK-H	銀行	9,608,000	106.27	1,021,093,741	93.74	900,725,980	0.81
12	台湾	株式	MEDIATEK INC	半導体・半導体製造装置	150,538	3,161.02	475,853,917	5,312.97	799,804,631	0.72
13	香港	株式	MEITUAN-CLASS B	ホテル・レストラン・レジャー	506,940	2,492.57	1,263,587,408	1,508.23	764,585,918	0.69
14	インド	株式	HDFC BANK LIMITED	銀行	278,688	2,990.19	833,330,139	2,579.20	718,792,647	0.64
15	サウジアラビア	株式	AL RAJHI BANK	銀行	199,100	3,013.24	599,937,747	3,581.36	713,048,776	0.64
16	ブラジル	株式	VALE SA	金属・鉱業	340,052	2,137.05	726,710,634	2,021.70	687,485,884	0.62
17	インド	株式	TATA CONSULTANCY SVS LTD	情報技術サービス	89,025	6,009.35	534,982,739	7,537.67	671,041,828	0.60
18	香港	株式	NETEASE, INC.	娯楽	193,350	2,655.63	513,466,837	3,401.47	657,675,191	0.59
19	台湾	株式	HON HAI PRECISION INDUSTRY	電子装置・機器・部品	1,237,649	507.47	628,072,832	493.17	610,380,640	0.55
20	ブラジル	株式	PETROBRAS-PETROLEO BRAS-PR	石油・ガス・消耗燃料	476,000	764.25	363,783,832	1,224.71	582,965,620	0.52
21	韓国	株式	SAMSUNG ELECTRONICS PFD	コンピュータ・周辺機器	83,600	6,284.09	525,350,177	6,938.20	580,033,520	0.52

22	インドネシア	株式	BANK CENTRAL ASIA	銀行	5,640,000	85.63	482,955,874	96.00	541,440,000	0.48
23	ブラジル	株式	ITAU UNIBANCO HOLDING SA-PREF	銀行	483,991	808.02	391,075,633	1,054.17	510,209,780	0.46
24	香港	株式	IND & COMM BK OF CHINA-H	銀行	6,390,000	85.49	546,320,955	78.15	499,410,450	0.45
25	サウジアラビア	株式	THE SAUDI NATIONAL BANK	銀行	290,084	1,472.78	427,231,074	1,704.16	494,350,710	0.44
26	ブラジル	株式	PETROBRAS - PETROLEO BRAS	石油・ガス・消耗燃料	372,000	843.41	313,750,909	1,260.15	468,779,401	0.42
27	香港	株式	BANK OF CHINA LTD-H	銀行	7,860,000	64.57	507,522,907	59.48	467,532,450	0.42
28	香港	株式	BAIDU INC-CLASS A	インタラクティブ・メディアおよびサービス	225,360	2,235.37	503,765,140	2,052.05	462,449,988	0.41
29	南アフリカ	株式	NASPERS LTD-N SHS	大規模小売り	18,620	23,754.19	442,303,076	24,736.22	460,588,463	0.41
30	インド	株式	BHARTI AIRTEL LIMITED	無線通信サービス	222,300	1,457.47	323,996,919	2,065.61	459,185,659	0.41

種類別及び業種別投資比率

種類	国内 / 国外	業種	投資比率 (%)
株式	国外	インタラクティブ・メディアおよびサービス	4.35
		メディア	0.04
		娯楽	0.97
		不動産管理・開発	1.34
		エネルギー設備・サービス	0.04
		石油・ガス・消耗燃料	5.06
		化学	1.98
		建設資材	0.83
		容器・包装	0.05
		金属・鉱業	3.32
		紙製品・林産品	0.16
		航空宇宙・防衛	0.38
		建設関連製品	0.03
		建設・土木	0.58
		電気設備	1.29
		コングロマリット	1.23
		機械	0.51
		商社・流通業	0.13
		商業サービス・用品	0.03
		航空貨物・物流サービス	0.21
		旅客航空輸送	0.32
		海上運輸	0.28
		陸上運輸	0.26
		運送インフラ	0.74
		自動車用部品	0.59
		自動車	3.13
家庭用耐久財	0.24		
繊維・アパレル・贅沢品	0.80		
ホテル・レストラン・レジャー	1.95		
大規模小売り	4.26		
専門小売り	0.61		
生活必需品流通・小売り	1.32		
飲料	1.18		

	食品	1.35
	タバコ	0.32
	家庭用品	0.07
	パーソナルケア用品	0.68
	ヘルスケア機器・用品	0.12
	ヘルスケア・プロバイダー/ヘルスケア・サービス	0.78
	バイオテクノロジー	0.67
	医薬品	1.17
	銀行	16.20
	金融サービス	1.11
	保険	2.35
	情報技術サービス	2.41
	ソフトウェア	0.15
	通信機器	0.16
	コンピュータ・周辺機器	5.77
	電子装置・機器・部品	1.97
	半導体・半導体製造装置	10.41
	各種電気通信サービス	1.27
	無線通信サービス	1.44
	電力	1.11
	ガス	0.39
	総合公益事業	0.03
	水道	0.11
	消費者金融	0.58
	資本市場	0.76
	各種消費者サービス	0.27
	独立系発電事業者・エネルギー販売業者	0.82
	ライフサイエンス・ツール/サービス	0.38
	その他の業種	0.00
投資信託受益証券		3.58
投資証券		0.11
合 計		95.09

【投資不動産物件】

野村外国株（含む新興国）インデックス Bコース（野村投資一任口座向け）

該当事項はありません。

（参考）外国株式MSCI - KOKUSA Iマザーファンド

該当事項はありません。

（参考）新興国株式マザーファンド

該当事項はありません。

【その他投資資産の主要なもの】

野村外国株（含む新興国）インデックス Bコース（野村投資一任口座向け）

該当事項はありません。

（参考）外国株式MSCI - KOKUSAIマザーファンド

その他の資産として、下記の通り先物取引を利用しています。

評価にあたっては知りうる直近の日の主たる取引所の発表する清算値段又は最終相場で評価しております。

種類	国/地域	取引所	名称	買建/ 売建	枚数	通貨	帳簿価額	帳簿価額 (円)	評価額	評価額 (円)	投資 比率 (%)
株価指 数先物 取引	アメリカ	シカゴ マーカン タイル取 引所	E-mini S&P500株 価指数先物(2024 年03月限)	買建	442	米ドル	111,168,050	16,749,690,095	112,290,100	16,918,749,362	0.77
	カナダ	モントリ オール取 引所	S&P TSX60株価指 数先物(2024年03 月限)	買建	25	カナダド ル	6,393,940	709,024,003	6,416,000	711,470,230	0.03
	ドイツ	ユーレック ス・ドイツ 金融先物取 引所	ユーロ50株価指数 先物(2024年03月 限)	買建	262	ユーロ	12,566,680	2,051,510,509	12,819,660	2,092,809,491	0.09
	オース トラリ ア	シドニー先 物取引所	SP1200株価指数先 物(2024年03月限)	買建	27	豪ドル	5,108,600	500,029,768	5,149,575	504,040,401	0.02
	イギリ ス	ロンドン国 際金融先物 オプション 取引所	FT100株価指数先 物(2024年03月限)	買建	62	英ポンド	4,735,715	903,337,634	4,714,790	899,346,184	0.04
	スイス	ユーレック ス・チュー リッヒ取 引所	SMI株価指数先物 (2024年03月限)	買建	31	スイスフ ラン	3,493,220	598,982,428	3,517,570	603,157,715	0.02

（参考）新興国株式マザーファンド

その他の資産として、下記の通り先物取引を利用しています。

評価にあたっては知りうる直近の日の主たる取引所の発表する清算値段又は最終相場で評価しております。

種類	国/地域	取引所	名称	買建/ 売建	枚数	通貨	帳簿価額	帳簿価額 (円)	評価額	評価額 (円)	投資 比率 (%)
株価指 数先物 取引	アメリカ	インターコ ンチネン タル取 引所	MSCIエマージン グ・マーケ ット指 数先物(2024年03 月限)	買建	619	米ドル	30,912,270	4,657,551,737	31,463,770	4,740,646,206	4.28
	香港	香港先物取 引所	MSCI China A 50 Connect 指数先物 (2024年03月限)	買建	81	米ドル	3,520,260	530,397,574	3,698,460	557,246,968	0.50

（3）【運用実績】

【純資産の推移】

野村外国株（含む新興国）インデックス Bコース（野村投資一任口座向け）

2024年2月末日及び同日前1年以内における各月末並びに下記決算期末の純資産の推移は次の通りです。

		純資産総額（百万円）		1口当たり純資産額（円）	
		（分配落）	（分配付）	（分配落）	（分配付）
第1計算期間	(2018年 1月17日)	620	620	1.0376	1.0386
第2計算期間	(2018年 7月17日)	8,443	8,447	1.0331	1.0336
第3計算期間	(2019年 1月17日)	10,214	10,214	0.9319	0.9319
第4計算期間	(2019年 7月17日)	11,669	11,686	1.0489	1.0504
第5計算期間	(2020年 1月17日)	12,970	13,015	1.1675	1.1715
第6計算期間	(2020年 7月17日)	12,321	12,343	1.0834	1.0854
第7計算期間	(2021年 1月18日)	15,458	15,551	1.2560	1.2635
第8計算期間	(2021年 7月19日)	21,727	21,935	1.4657	1.4797

第9計算期間	(2022年 1月17日)	23,818	24,053	1.5759	1.5914
第10計算期間	(2022年 7月19日)	25,087	25,332	1.5357	1.5507
第11計算期間	(2023年 1月17日)	26,627	26,891	1.5153	1.5303
第12計算期間	(2023年 7月18日)	34,083	34,417	1.7872	1.8047
第13計算期間	(2024年 1月17日)	36,040	36,392	1.9453	1.9643
	2023年 2月末日	29,172		1.5910	
	3月末日	29,349		1.5835	
	4月末日	30,161		1.6195	
	5月末日	31,508		1.6941	
	6月末日	34,419		1.8231	
	7月末日	35,514		1.8354	
	8月末日	32,720		1.8604	
	9月末日	32,460		1.8159	
	10月末日	31,922		1.7561	
	11月末日	34,374		1.8879	
	12月末日	35,342		1.9181	
	2024年 1月末日	37,550		2.0016	
	2月末日	38,600		2.1005	

【分配の推移】

野村外国株（含む新興国）インデックス Bコース（野村投資一任口座向け）

	計算期間	1口当たりの分配金
第1計算期間	2017年12月15日～2018年 1月17日	0.0010円
第2計算期間	2018年 1月18日～2018年 7月17日	0.0005円
第3計算期間	2018年 7月18日～2019年 1月17日	0.0000円
第4計算期間	2019年 1月18日～2019年 7月17日	0.0015円
第5計算期間	2019年 7月18日～2020年 1月17日	0.0040円
第6計算期間	2020年 1月18日～2020年 7月17日	0.0020円
第7計算期間	2020年 7月18日～2021年 1月18日	0.0075円
第8計算期間	2021年 1月19日～2021年 7月19日	0.0140円
第9計算期間	2021年 7月20日～2022年 1月17日	0.0155円
第10計算期間	2022年 1月18日～2022年 7月19日	0.0150円
第11計算期間	2022年 7月20日～2023年 1月17日	0.0150円
第12計算期間	2023年 1月18日～2023年 7月18日	0.0175円
第13計算期間	2023年 7月19日～2024年 1月17日	0.0190円

【収益率の推移】

野村外国株（含む新興国）インデックス Bコース（野村投資一任口座向け）

	計算期間	収益率
第1計算期間	2017年12月15日～2018年 1月17日	3.9%
第2計算期間	2018年 1月18日～2018年 7月17日	0.4%

第3計算期間	2018年 7月18日～2019年 1月17日	9.8%
第4計算期間	2019年 1月18日～2019年 7月17日	12.7%
第5計算期間	2019年 7月18日～2020年 1月17日	11.7%
第6計算期間	2020年 1月18日～2020年 7月17日	7.0%
第7計算期間	2020年 7月18日～2021年 1月18日	16.6%
第8計算期間	2021年 1月19日～2021年 7月19日	17.8%
第9計算期間	2021年 7月20日～2022年 1月17日	8.6%
第10計算期間	2022年 1月18日～2022年 7月19日	1.6%
第11計算期間	2022年 7月20日～2023年 1月17日	0.4%
第12計算期間	2023年 1月18日～2023年 7月18日	19.1%
第13計算期間	2023年 7月19日～2024年 1月17日	9.9%

各計算期間の収益率は、計算期間末の基準価額（分配付の額）から当該計算期間の直前の計算期間末の基準価額（分配落の額。以下「前期末基準価額」といいます。）を控除した額を前期末基準価額で除して得た数に100を乗じて得た数を記載しております。なお、小数点以下2桁目を四捨五入し、小数点以下1桁目まで表示しております。

（４）【設定及び解約の実績】

野村外国株（含む新興国）インデックス Bコース（野村投資一任口座向け）

	計算期間	設定口数	解約口数	発行済み口数
第1計算期間	2017年12月15日～2018年 1月17日	597,569,127		597,569,127
第2計算期間	2018年 1月18日～2018年 7月17日	8,021,177,966	446,369,978	8,172,377,115
第3計算期間	2018年 7月18日～2019年 1月17日	3,541,991,680	753,824,372	10,960,544,423
第4計算期間	2019年 1月18日～2019年 7月17日	1,673,583,650	1,508,615,953	11,125,512,120
第5計算期間	2019年 7月18日～2020年 1月17日	1,664,523,187	1,680,498,056	11,109,537,251
第6計算期間	2020年 1月18日～2020年 7月17日	1,606,864,411	1,343,383,884	11,373,017,778
第7計算期間	2020年 7月18日～2021年 1月18日	2,934,504,988	1,999,765,420	12,307,757,346
第8計算期間	2021年 1月19日～2021年 7月19日	3,830,536,592	1,314,003,448	14,824,290,490
第9計算期間	2021年 7月20日～2022年 1月17日	1,834,975,324	1,544,956,722	15,114,309,092
第10計算期間	2022年 1月18日～2022年 7月19日	2,392,827,795	1,170,232,771	16,336,904,116
第11計算期間	2022年 7月20日～2023年 1月17日	2,456,578,275	1,220,415,212	17,573,067,179
第12計算期間	2023年 1月18日～2023年 7月18日	2,595,419,477	1,097,140,422	19,071,346,234
第13計算期間	2023年 7月19日～2024年 1月17日	2,823,609,267	3,367,590,656	18,527,364,845

本邦外における設定及び解約の実績はありません。

参考情報

運用実績 (2024年2月29日現在)

基準価額・純資産の推移

(日次:設定来)

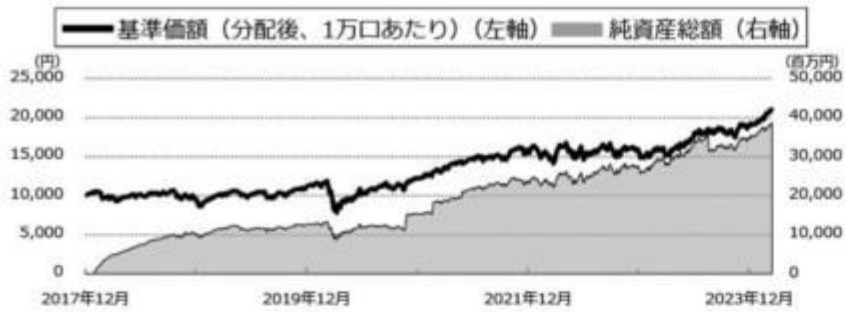

分配の推移

(1万口あたり、課税前)

2024年1月	190 円
2023年7月	175 円
2023年1月	150 円
2022年7月	150 円
2022年1月	155 円
設定来累計	1,125 円

主要な資産の状況

銘柄別投資比率

銘柄	投資比率 (%)
外国株式MSCI-KOKUSAIマザーファンド	89.4
新興国株式マザーファンド	10.6

実質的な銘柄別投資比率(上位)

・「外国株式MSCI-KOKUSAIマザーファンド」を通じての投資銘柄

順位	銘柄	業種	投資比率 (%)
1	MICROSOFT CORP	ソフトウェア	4.3
2	APPLE INC	コンピュータ・周辺機器	4.2
3	NVIDIA CORP	半導体・半導体製造装置	2.9
4	AMAZON.COM INC	大規模小売り	2.4
5	META PLATFORMS INC-CLASS A	インタラクティブ・メディアおよびサービス	1.6
6	ALPHABET INC-CL A	インタラクティブ・メディアおよびサービス	1.2
7	ALPHABET INC-CL C	インタラクティブ・メディアおよびサービス	1.1
8	ELI LILLY & CO.	医薬品	0.9
9	TESLA INC	自動車	0.9
10	BROADCOM INC	半導体・半導体製造装置	0.8

・「新興国株式マザーファンド」を通じての投資銘柄

順位	銘柄	業種	投資比率 (%)
1	TAIWAN SEMICONDUCTOR	半導体・半導体製造装置	0.8
2	ISHARES MSCI CHINA A UCITS ETF	—	0.4
3	SAMSUNG ELECTRONICS	コンピュータ・周辺機器	0.4
4	TENCENT HOLDINGS LTD	インタラクティブ・メディアおよびサービス	0.3
5	ALIBABA GROUP HOLDING LIMITED	大規模小売り	0.2
6	RELIANCE INDUSTRIES LIMITED	石油・ガス・消耗燃料	0.2
7	PDD HOLDINGS INC ADR	大規模小売り	0.1
8	INFOSYS LTD	情報技術サービス	0.1
9	ICICI BANK LTD	銀行	0.1
10	SK HYNIX INC	半導体・半導体製造装置	0.1

年間収益率の推移

(暦年ベース)

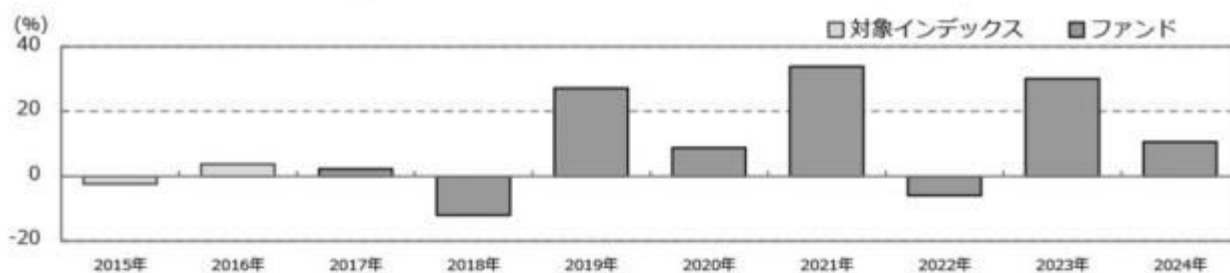

- ・ファンドの年間収益率は税引前分配金を再投資して算出。
- ・2015年から2016年は対象インデックスの年間収益率。(出所:MSCI)
- ・2017年は設定日(2017年12月15日)から年末までの収益率。
- ・2024年は年初から運用実績作成基準日までの収益率。

●ファンドの運用実績はあくまで過去の実績であり、将来の運用成果を約束するものではありません。●対象インデックスの情報はあくまで参考情報であり、ファンドの運用実績ではありません。●ファンドの運用状況は、別途、委託会社ホームページで開示している場合があります。

第2【管理及び運営】

1【申込（販売）手続等】

ファンドは、野村投資一任口座の資金を運用するためのファンドです。ファンドの買付けの申込みを行なう投資家は、販売会社に野村投資一任口座を開設した者等に限るものとします。

(1) 受益権の募集

申込期間中の各営業日に受益権の募集が行なわれます。

(2) 申込締切時間

午後3時まで取得申込みが行なわれかつ当該取得申込みの受け付けにかかる販売会社所定の事務手続きが完了したものを当日の申込み分とします。

(3) 申込不可日

販売会社の営業日であっても、下記の条件に該当する日（「申込不可日」といいます。）には、原則として取得の申込みができません。（申込不可日については、「サポートダイヤル」でもご確認いただけます。）

- ・ 申込日当日がニューヨーク証券取引所の休場日と同日の場合

(4) 販売単位

1円以上1円単位（当初元本1口＝1円）とします。

(5) 販売価額

取得申込日の翌営業日の基準価額とします。

(6) 申込代金の支払い

取得申込日から起算して7営業日目までに申込代金を販売会社に支払うものとします。なお、販売会社が別に定める所定の方法により、上記の期日以前に申込代金をお支払いいただく場合があります。

(7) 申込受け付けの中止および取り消し

金融商品取引所（金融商品取引法第2条第16項に規定する金融商品取引所および金融商品取引法第2条第8項第3号口に規定する外国金融商品市場をいいます。以下同じ。なお、金融商品取引所を単に「取引所」という場合があり、取引所のうち、有価証券の売買または金融商品取引法第28条第8項第3号もしくは同項第5号の取引を行なう市場ないしは当該市場を開設するものを「証券取引所」という場合があります。）等における取引の停止（個別銘柄の売買停止等を含みます。）、外国為替取引の停止、決済機能の停止その他やむを得ない事情（実質的な投資対象国における非常事態（金融危機、デフォルト、重大な政策変更や資産凍結を含む規制の導入、自然災害、クーデターや重大な政治体制の変更、戦争等）による市場の閉鎖もしくは流動性の極端な減少等）があるときは、受益権の取得申込の受け付けを中止することおよびすでに受け付けた取得申込の受け付けを取り消す場合があります。

(8) 申込手続等に関する照会先

ファンドの申込（販売）手続等についてご不明な点がある場合には、下記の照会先までお問い合わせ下さい。

野村アセットマネジメント株式会社

サポートダイヤル 0120-753104(フリーダイヤル)

< 受付時間 > 営業日の午前9時～午後5時

インターネットホームページ <http://www.nomura-am.co.jp/>

購入のお申込みの方法ならびに単位等について、販売会社によっては上記と異なる場合があります。詳しくは販売会社にお問い合わせください。

2【換金（解約）手続等】

(1)解約の請求

受益者が一部解約の実行の請求をするときは、販売会社に対し、振替受益権をもって行なうものとします。

(2)解約請求の締切時間

一部解約の実行の請求の受け付けについては、午後3時までに解約請求の申込みが行われ、かつ、その解約請求の申込みの受け付けにかかる販売会社所定の事務手続が完了したものを当日の申込み分とします。

(3)申込不可日

販売会社の営業日であっても、申込不可日には原則として受益権の一部解約の実行の請求ができません。（申込不可日については、「サポートダイヤル」でもご確認いただけます。）

(4)換金単位

1口単位で一部解約の実行を請求することができます。

(5)換金価額

換金のお申込み日の翌営業日の基準価額から信託財産留保額を差し引いた価額となります。

(6)換金制限

信託財産の資金管理を円滑に行なうため、大口換金には制限を設ける場合があります。

(7)換金代金の支払い

原則として一部解約の実行の請求日から起算して7営業日目から販売会社において支払います。

(8)解約請求の受け付けの中止および取り消し

金融商品取引所等における取引の停止（個別銘柄の売買停止等を含みます。）、外国為替取引の停止、決済機能の停止その他やむを得ない事情（実質的な投資対象国における非常事態（金融危機、デフォルト、重大な政策変更や資産凍結を含む規制の導入、自然災害、クーデターや重大な政治体制の変更、戦争等）による市場の閉鎖もしくは流動性の極端な減少等）があるときは、一部解約の実行の請求の受け付けを中止すること、およびすでに受付けた一部解約の実行の請求の受け付けを取り消す場合があります。

また、一部解約の実行の請求の受け付けが中止された場合には、受益者は当該受け付け中止以前に行なった当日の一部解約の実行の請求を撤回できます。ただし、受益者がその一部解約の実行の請求を撤回しない場合には、当該受益権の一部解約の価額は、当該受け付け中止を解除した後の最初の基準価額の計算日

に一部解約の実行の請求を受付けたものとして、信託約款の規定に準じて計算された価額とします。

(9)換金手続等に関する照会先

ファンドの換金（解約）手続等についてご不明な点がある場合には、下記の照会先までお問い合わせ下さい。

野村アセットマネジメント株式会社

サポートダイヤル 0120-753104(フリーダイヤル)

<受付時間> 営業日の午前9時～午後5時

インターネットホームページ <http://www.nomura-am.co.jp/>

換金のお申込みの方法ならびに単位等について、販売会社によっては上記と異なる場合があります。詳しくは販売会社にお問い合わせください。

3【資産管理等の概要】

(1)【資産の評価】

<基準価額の計算方法>

基準価額とは、計算日において、信託財産に属する資産（受入担保金代用有価証券を除きます。）を法令および一般社団法人投資信託協会規則にしたがって時価または一部償却原価法により評価して得た信託財産の資産総額から負債総額を控除した金額（「純資産総額」といいます。）を、計算日における受益権口数で除して得た額をいいます。なお、ファンドにおいては1万口当りの価額で表示されます。

ファンドの主な投資対象の評価方法は以下の通りです。

対象	評価方法
株式	原則として、基準価額計算日の金融商品取引所の最終相場で評価します。
外貨建資産	原則として、基準価額計算日の対顧客相場の仲値で円換算を行いません。

外国で取引されているものについては、原則として、基準価額計算日の前日とします。

ファンドの基準価額については下記の照会先までお問い合わせ下さい。

野村アセットマネジメント株式会社

サポートダイヤル 0120-753104(フリーダイヤル)

<受付時間> 営業日の午前9時～午後5時

インターネットホームページ <http://www.nomura-am.co.jp/>

(2)【保管】

ファンドの受益権の帰属は、振替機関等の振替口座簿に記載または記録されることにより定まり、受益証券を発行しませんので、受益証券の保管に関する該当事項はありません。

(3)【信託期間】

無期限とします(2017年12月15日設定)。

（４）【計算期間】

原則として、毎年1月18日から7月17日までおよび7月18日から翌年1月17日までとします。

なお、各計算期間終了日に該当する日(以下「該当日」といいます。)が休業日のとき、各計算期間終了日は該当日の翌営業日とし、その翌日より次の計算期間が開始されるものとします。ただし、最終計算期間の終了日は、信託期間の終了日とします。

（５）【その他】

（a）ファンドの繰上償還条項

委託者は、信託期間中において、信託契約の一部を解約することにより受益権の口数が30億口を下回った場合、この信託契約を解約することが受益者のため有利であると認めるとき、またはやむを得ない事情が発生したときは、受託者と合意のうえ、この信託契約を解約し、信託を終了させることができます。この場合において、委託者は、あらかじめ、解約しようとする旨を監督官庁に届け出ます。

（b）信託期間の終了

- （ ）委託者は、上記「（a）ファンドの繰上償還条項」に従い信託期間を終了させるには、書面による決議（以下「書面決議」といいます。）を行ないます。この場合において、あらかじめ、書面決議の日ならびに信託契約の解約の理由などの事項を定め、当該決議の日の2週間前までに、この信託契約に係る知っている受益者に対し、書面をもってこれらの事項を記載した書面決議の通知を發します。
- （ ）上記（ ）の書面決議において、受益者（委託者およびこの信託の信託財産にこの信託の受益権が属するときの当該受益権に係る受益者としての受託者を除きます。）は受益権の口数に応じて、議決権を有し、これを行使することができます。なお、知っている受益者が議決権を行使しないときは、当該知っている受益者は書面決議について賛成するものとみなします。
- （ ）上記（ ）の書面決議は議決権を行使することができる受益者の議決権の3分の2以上に当たる多数をもって行ないます。
- （ ）上記（ ）から（ ）までの規定は、委託者が信託契約の解約について提案をした場合において、当該提案につき、この信託契約に係るすべての受益者が書面又は電磁的記録により同意の意思表示をしたときには適用しません。また、信託財産の状態に照らし、真にやむを得ない事情が生じている場合であって、上記（ ）から（ ）までに規定するこの信託契約の解約の手続を行なうことが困難な場合には適用しません。
- （ ）委託者は、監督官庁よりこの信託契約の解約の命令を受けたときは、その命令にしたがい、信託契約を解約し信託を終了させます。
- （ ）委託者が監督官庁より登録の取消を受けたとき、解散したときまたは業務を廃止したときは、委託者は、この信託契約を解約し、信託を終了させます。ただし、監督官庁がこの信託契約に関する委託者の業務を他の投資信託委託会社に引き継ぐことを命じたときは、この信託は、下記「（d）信託約款の変更等」の書面決議が否決となる場合を除き、当該投資信託委託会社と受託者との間において存続します。

（c）運用報告書

ファンドの決算時および償還時に交付運用報告書を作成し、知っている受益者に対して交付します。

（d）信託約款の変更等

- () 委託者は、受益者の利益のため必要と認めるときまたはやむを得ない事情が発生したときは、受託者と合意のうえ、この信託約款を変更することまたはこの信託と他の信託との併合(投資信託及び投資法人に関する法律第16条第2号に規定する「委託者指図型投資信託の併合」をいいます。)を行なうことができるものとし、あらかじめ、変更または併合しようとする旨およびその内容を監督官庁に届け出ます。なお、この信託約款は本条に定める以外の方法によって変更することができないものとし、
- () 委託者は、上記()の事項(上記()の変更事項にあつてはその変更の内容が重大なものに該当する場合に限り、併合事項にあつてはその併合が受益者の利益に及ぼす影響が軽微なものに該当する場合を除き、以下、合わせて「重大な約款の変更等」といいます。)について、書面決議を行ないます。この場合において、あらかじめ、書面決議の日ならびに重大な約款の変更等の内容およびその理由などの事項を定め、当該決議の日の2週間前までに、この信託約款に係る知れている受益者に対し、書面をもってこれらの事項を記載した書面決議の通知を發します。
- () 上記()の書面決議において、受益者(委託者およびこの信託の信託財産にこの信託の受益権が属するときの当該受益権に係る受益者としての受託者を除きます。)は受益権の口数に応じて、議決権を有し、これを行使することができます。なお、知れている受益者が議決権を行使しないときは、当該知れている受益者は書面決議について賛成するものとみなします。
- () 上記()の書面決議は議決権を行使することができる受益者の議決権の3分の2以上に当たる多数をもって行ないます。
- () 書面決議の効力は、この信託のすべての受益者に対してその効力を生じます。
- () 上記()から()までの規定は、委託者が重大な約款の変更等について提案をした場合において、当該提案につき、この信託約款に係るすべての受益者が書面又は電磁的記録により同意の意思表示をしたときには適用しません。
- () 上記()から()の規定にかかわらず、この投資信託において併合の書面決議が可決された場合にあつても、当該併合にかかる一又は複数の他の投資信託において当該併合の書面決議が否決された場合は、当該他の投資信託との併合を行なうことはできません。

(e) 公告

委託者が受益者に対してする公告は、電子公告の方法により行ない、次のアドレスに掲載します。

<http://www.nomura-am.co.jp/>

なお、電子公告による公告をすることができない事故その他やむを得ない事由が生じた場合の公告は、日本経済新聞に掲載します。

(f) 受託者の辞任および解任に伴う取扱い

- () 受託者は、委託者の承諾を受けてその任務を辞任することができます。受託者がその任務に違反して信託財産に著しい損害を与えたことその他重要な事由があるときは、委託者または受益者は、裁判所に受託者の解任を申立てることができます。受託者が辞任した場合、または裁判所が受託者を解任した場合、委託者は、上記「(d)信託約款の変更等」にしたがい、新受託者を選任します。なお、受益者は、上記によって行なう場合を除き、受託者を解任することはできないものとし、
- () 委託者が新受託者を選任できないときは、委託者はこの信託契約を解約し、信託を終了させます。

(g) 反対受益者の受益権買取請求の不適用

この信託は、受益者が一部解約の実行の請求を行なったときは、委託者が信託契約の一部の解約をすることにより当該請求に応じ、当該受益権の公正な価格が当該受益者に一部解約金として支払われる

こととなる委託者指図型投資信託に該当するため、信託契約の解約または重大な約款の変更等を行なう場合において、投資信託及び投資法人に関する法律第18条第1項に定める反対受益者による受益権の買取請求の規定の適用を受けません。

(h) 他の受益者の氏名等の開示の請求の制限

受益者は、委託者または受託者に対し、次に掲げる事項の開示の請求を行なうことはできません。

- 1.他の受益者の氏名または名称および住所
- 2.他の受益者が有する受益権の内容

(i) 関係法人との契約の更新に関する手続

委託者と販売会社との間で締結する「募集・販売等に関する契約」は、契約終了の3ヵ月前までに当事者の一方から別段の意思表示のないときは、原則1年毎に自動的に更新されるものとします。

なお、運用の外部委託を行なう場合は、委託者と運用の委託先との間で締結する「運用指図に関する権限の委託契約」は、契約終了の3ヵ月前までに当事者の一方から更新しない旨を書面によって通知がない限り、1年毎に自動的に更新されるものとします。但し、当該契約はファンドの償還日に終了するものとします。

4【受益者の権利等】

受益者の有する主な権利は次の通りです。

収益分配金に対する請求権

収益分配金の支払い開始日

収益分配金は、決算日において振替機関等の振替口座簿に記載または記録されている受益者（当該収益分配金にかかる決算日以前において一部解約が行なわれた受益権にかかる受益者を除きます。また、当該収益分配金にかかる決算日以前に設定された受益権で取得申込代金支払前のため販売会社の名義で記載または記録されている受益権については原則として取得申込者として）に、原則として決算日から起算して5営業日までに支払いを開始します。販売会社でお受取りください。

累積投資契約を結んでいる場合には、税金を差引いた後、自動的に無手数料で再投資されます。この場合の受益権の価額は、各計算期間終了日（決算日）の基準価額とします。

なお、再投資により増加した受益権は、振替口座簿に記載または記録されます。

収益分配金請求権の失効

受益者は、収益分配金を支払開始日から5年間支払請求しないと権利を失います。

償還金に対する請求権

償還金の支払い開始日

償還金は、償還日において振替機関等の振替口座簿に記載または記録されている受益者（償還日以前において一部解約が行なわれた受益権にかかる受益者を除きます。また、当該償還日以前に設定された受益権で取得申込代金支払前のため販売会社の名義で記載または記録されている受益権については原則として取得申込者として）に、原則として償還日（償還日が休業日の場合は翌営業日）から起算して5営業日までに支払いを開始します。

償還金請求権の失効

受益者は、償還金を支払開始日から10年間支払請求しないと権利を失います。

換金（解約）請求権

受益者は、一部解約の実行を請求することができます。詳しくは、前述の「2 換金（解約）手続等」をご参照下さい。

第3【ファンドの経理状況】

(1)当ファンドの財務諸表は、「財務諸表等の用語、様式及び作成方法に関する規則」(昭和38年大蔵省令第59号)(以下「財務諸表等規則」という。)ならびに同規則第2条の2の規定により、「投資信託財産の計算に関する規則」(平成12年総理府令第133号)(以下「投資信託財産計算規則」という。)に基づいて作成しております。なお、財務諸表に記載している金額は、円単位で表示しております。

(2)当ファンドは、金融商品取引法第193条の2第1項の規定に基づき、第13期計算期間(2023年7月19日から2024年1月17日まで)の財務諸表について、EY新日本有限責任監査法人による監査を受けております。

1【財務諸表】

【野村外国株（含む新興国）インデックス Bコース（野村投資一任口座向け）】

（１）【貸借対照表】

（単位：円）

	第12期 (2023年 7月18日現在)	第13期 (2024年 1月17日現在)
資産の部		
流動資産		
コール・ローン	158,129,299	109,552,428
親投資信託受益証券	34,041,762,196	36,010,039,403
未収入金	311,341,036	366,598,619
流動資産合計	34,511,232,531	36,486,190,450
資産合計	34,511,232,531	36,486,190,450
負債の部		
流動負債		
未払収益分配金	333,748,559	352,019,932
未払解約金	30,284,358	22,993,368
未払受託者報酬	4,994,196	5,541,506
未払委託者報酬	58,265,480	64,650,820
未払利息	190	53
その他未払費用	499,358	554,085
流動負債合計	427,792,141	445,759,764
負債合計	427,792,141	445,759,764
純資産の部		
元本等		
元本	19,071,346,234	18,527,364,845
剰余金		
期末剰余金又は期末欠損金（ ）	15,012,094,156	17,513,065,841
（分配準備積立金）	9,017,934,350	10,269,313,080
元本等合計	34,083,440,390	36,040,430,686
純資産合計	34,083,440,390	36,040,430,686
負債純資産合計	34,511,232,531	36,486,190,450

（２）【損益及び剰余金計算書】

（単位：円）

	第12期		第13期	
	自 至	2023年 1月18日 2023年 7月18日	自 至	2023年 7月19日 2024年 1月17日
営業収益				
受取利息		8		-
有価証券売買等損益		5,409,526,644		3,388,077,699
営業収益合計		5,409,526,652		3,388,077,699
営業費用				
支払利息		16,588		29,416
受託者報酬		4,994,196		5,541,506
委託者報酬		58,265,480		64,650,820
その他費用		499,358		554,085
営業費用合計		63,775,622		70,775,827
営業利益又は営業損失（ ）		5,345,751,030		3,317,301,872
経常利益又は経常損失（ ）		5,345,751,030		3,317,301,872
当期純利益又は当期純損失（ ）		5,345,751,030		3,317,301,872
一部解約に伴う当期純利益金額の分配額又は一部解約に伴う当期純損失金額の分配額（ ）		149,252,357		201,545,011
期首剰余金又は期首欠損金（ ）		9,054,556,165		15,012,094,156
剰余金増加額又は欠損金減少額		1,663,801,780		2,382,509,183
当期追加信託に伴う剰余金増加額又は欠損金減少額		1,663,801,780		2,382,509,183
剰余金減少額又は欠損金増加額		569,013,903		2,645,274,427
当期一部解約に伴う剰余金減少額又は欠損金増加額		569,013,903		2,645,274,427
分配金		333,748,559		352,019,932
期末剰余金又は期末欠損金（ ）		15,012,094,156		17,513,065,841

(3)【注記表】

(重要な会計方針に係る事項に関する注記)

1. 運用資産の評価基準及び評価方法	親投資信託受益証券 基準価額で評価しております。
2. 費用・収益の計上基準	有価証券売買等損益 約定日基準で計上しております。
3. 金融商品の時価等に関する事項の補 足説明	金融商品の時価の算定においては一定の前提条件等を採用しているため、異なる前 提条件等によった場合、当該価額が異なることもあります。
4. その他	当ファンドの計算期間は、信託約款の規定により、2023年7月19日から2024年1月 17日までとなっております。

(重要な会計上の見積りに関する注記)

該当事項はありません。

(貸借対照表に関する注記)

第12期 2023年7月18日現在	第13期 2024年1月17日現在
1. 計算期間の末日における受益権の総数 19,071,346,234口	1. 計算期間の末日における受益権の総数 18,527,364,845口
2. 計算期間の末日における1単位当たりの純資産の額 1口当たり純資産額 1.7872円 (10,000口当たり純資産額) (17,872円)	2. 計算期間の末日における1単位当たりの純資産の額 1口当たり純資産額 1.9453円 (10,000口当たり純資産額) (19,453円)

(損益及び剰余金計算書に関する注記)

第12期 自 2023年1月18日 至 2023年7月18日	第13期 自 2023年7月19日 至 2024年1月17日																																																												
1. 分配金の計算過程	1. 分配金の計算過程																																																												
<table border="1"> <thead> <tr> <th>項目</th> <th></th> <th></th> </tr> </thead> <tbody> <tr> <td>費用控除後の配当等収益額</td> <td>A</td> <td>345,368,781円</td> </tr> <tr> <td>費用控除後・繰越欠損金補填 後の有価証券売買等損益額</td> <td>B</td> <td>4,031,512,601円</td> </tr> <tr> <td>収益調整金額</td> <td>C</td> <td>6,072,727,343円</td> </tr> <tr> <td>分配準備積立金額</td> <td>D</td> <td>4,974,801,527円</td> </tr> <tr> <td>当ファンドの分配対象収益額</td> <td>E=A+B+C+D</td> <td>15,424,410,252円</td> </tr> <tr> <td>当ファンドの期末残存口数</td> <td>F</td> <td>19,071,346,234口</td> </tr> <tr> <td>10,000口当たり収益分配対象 額</td> <td>G=E/F×10,000</td> <td>8,087円</td> </tr> <tr> <td>10,000口当たり分配金額</td> <td>H</td> <td>175円</td> </tr> <tr> <td>収益分配金金額</td> <td>I=F×H/10,000</td> <td>333,748,559円</td> </tr> </tbody> </table>	項目			費用控除後の配当等収益額	A	345,368,781円	費用控除後・繰越欠損金補填 後の有価証券売買等損益額	B	4,031,512,601円	収益調整金額	C	6,072,727,343円	分配準備積立金額	D	4,974,801,527円	当ファンドの分配対象収益額	E=A+B+C+D	15,424,410,252円	当ファンドの期末残存口数	F	19,071,346,234口	10,000口当たり収益分配対象 額	G=E/F×10,000	8,087円	10,000口当たり分配金額	H	175円	収益分配金金額	I=F×H/10,000	333,748,559円	<table border="1"> <thead> <tr> <th>項目</th> <th></th> <th></th> </tr> </thead> <tbody> <tr> <td>費用控除後の配当等収益額</td> <td>A</td> <td>262,285,905円</td> </tr> <tr> <td>費用控除後・繰越欠損金補填 後の有価証券売買等損益額</td> <td>B</td> <td>2,853,470,956円</td> </tr> <tr> <td>収益調整金額</td> <td>C</td> <td>7,243,752,761円</td> </tr> <tr> <td>分配準備積立金額</td> <td>D</td> <td>7,505,576,151円</td> </tr> <tr> <td>当ファンドの分配対象収益額</td> <td>E=A+B+C+D</td> <td>17,865,085,773円</td> </tr> <tr> <td>当ファンドの期末残存口数</td> <td>F</td> <td>18,527,364,845口</td> </tr> <tr> <td>10,000口当たり収益分配対象 額</td> <td>G=E/F×10,000</td> <td>9,642円</td> </tr> <tr> <td>10,000口当たり分配金額</td> <td>H</td> <td>190円</td> </tr> <tr> <td>収益分配金金額</td> <td>I=F×H/10,000</td> <td>352,019,932円</td> </tr> </tbody> </table>	項目			費用控除後の配当等収益額	A	262,285,905円	費用控除後・繰越欠損金補填 後の有価証券売買等損益額	B	2,853,470,956円	収益調整金額	C	7,243,752,761円	分配準備積立金額	D	7,505,576,151円	当ファンドの分配対象収益額	E=A+B+C+D	17,865,085,773円	当ファンドの期末残存口数	F	18,527,364,845口	10,000口当たり収益分配対象 額	G=E/F×10,000	9,642円	10,000口当たり分配金額	H	190円	収益分配金金額	I=F×H/10,000	352,019,932円
項目																																																													
費用控除後の配当等収益額	A	345,368,781円																																																											
費用控除後・繰越欠損金補填 後の有価証券売買等損益額	B	4,031,512,601円																																																											
収益調整金額	C	6,072,727,343円																																																											
分配準備積立金額	D	4,974,801,527円																																																											
当ファンドの分配対象収益額	E=A+B+C+D	15,424,410,252円																																																											
当ファンドの期末残存口数	F	19,071,346,234口																																																											
10,000口当たり収益分配対象 額	G=E/F×10,000	8,087円																																																											
10,000口当たり分配金額	H	175円																																																											
収益分配金金額	I=F×H/10,000	333,748,559円																																																											
項目																																																													
費用控除後の配当等収益額	A	262,285,905円																																																											
費用控除後・繰越欠損金補填 後の有価証券売買等損益額	B	2,853,470,956円																																																											
収益調整金額	C	7,243,752,761円																																																											
分配準備積立金額	D	7,505,576,151円																																																											
当ファンドの分配対象収益額	E=A+B+C+D	17,865,085,773円																																																											
当ファンドの期末残存口数	F	18,527,364,845口																																																											
10,000口当たり収益分配対象 額	G=E/F×10,000	9,642円																																																											
10,000口当たり分配金額	H	190円																																																											
収益分配金金額	I=F×H/10,000	352,019,932円																																																											

(金融商品に関する注記)

(1)金融商品の状況に関する事項

第12期 自 2023年1月18日 至 2023年7月18日	第13期 自 2023年7月19日 至 2024年1月17日
1. 金融商品に対する取組方針 当ファンドは、投資信託及び投資法人に関する法律第2条第 4項に定める証券投資信託であり、信託約款に規定する運用 の基本方針に従い、有価証券等の金融商品に対して投資とし て運用することを目的としております。	1. 金融商品に対する取組方針 同左
2. 金融商品の内容及びその金融商品に係るリスク 当ファンドが保有する金融商品の種類は、有価証券、コー ル・ローン等の金銭債権及び金銭債務であります。 当ファンドが保有する有価証券の詳細は、(その他の注記)の 2 有価証券関係に記載しております。 これらは、株価変動リスク、為替変動リスクなどの市場リス ク、信用リスク及び流動性リスクにさらされております。	2. 金融商品の内容及びその金融商品に係るリスク 同左
3. 金融商品に係るリスク管理体制 委託会社においては、独立した投資リスク管理に関する委員 会を設け、パフォーマンスの考査及び運用リスクの管理を行 なっております。 市場リスクの管理 市場リスクに関しては、資産配分等の状況を常時、分析・把 握し、投資方針に沿っているか等の管理を行なっておりま す。 信用リスクの管理 信用リスクに関しては、発行体や取引先の財務状況等に関す る情報収集・分析を常時、継続し、格付等の信用度に応じた 組入制限等の管理を行なっております。 流動性リスクの管理 流動性リスクに関しては、必要に応じて市場流動性の状況を 把握し、取引量や組入比率等の管理を行なっております。	3. 金融商品に係るリスク管理体制 同左

(2)金融商品の時価等に関する事項

第12期 2023年7月18日現在	第13期 2024年1月17日現在
----------------------	----------------------

<p>1. 貸借対照表計上額、時価及び差額 貸借対照表上の金融商品は原則としてすべて時価で評価しているため、貸借対照表計上額と時価との差額はありませ ん。</p> <p>2. 時価の算定方法 親投資信託受益証券 (重要な会計方針に係る事項に関する注記)に記載して おります。 コール・ローン等の金銭債権及び金銭債務 これらの科目は短期間で決済されるため、帳簿価額は時 価と近似していることから、当該帳簿価額を時価としてお ります。</p>	<p>1. 貸借対照表計上額、時価及び差額 同左</p> <p>2. 時価の算定方法 同左</p>
---	---

(関連当事者との取引に関する注記)

<p>第12期 自 2023年 1月18日 至 2023年 7月18日</p>	<p>第13期 自 2023年 7月19日 至 2024年 1月17日</p>
<p>市場価格その他当該取引に係る公正な価格を勘案して、一般 の取引条件と異なる関連当事者との取引は行なわれていない ため、該当事項はございません。</p>	

(その他の注記)

1 元本の移動

<p>第12期 自 2023年 1月18日 至 2023年 7月18日</p>	<p>第13期 自 2023年 7月19日 至 2024年 1月17日</p>		
期首元本額	17,573,067,179円	期首元本額	19,071,346,234円
期中追加設定元本額	2,595,419,477円	期中追加設定元本額	2,823,609,267円
期中一部解約元本額	1,097,140,422円	期中一部解約元本額	3,367,590,656円

2 有価証券関係
売買目的有価証券

種類	第12期 自 2023年 1月18日 至 2023年 7月18日	第13期 自 2023年 7月19日 至 2024年 1月17日
	損益に含まれた評価差額(円)	
親投資信託受益証券	5,314,455,082	3,203,016,386
合計	5,314,455,082	3,203,016,386

3 デリバティブ取引関係
該当事項はありません。

(4) 【附属明細表】

第1 有価証券明細表

(1) 株式(2024年1月17日現在)

該当事項はありません。

(2) 株式以外の有価証券(2024年1月17日現在)

(単位:円)

種類	通貨	銘柄	券面総額	評価額	備考
親投資信託受益 証券	日本円	外国株式MSCI-KOKUSAI マザーファンド	5,359,135,630	32,133,377,237	
		新興国株式マザーファンド	2,220,437,692	3,876,662,166	
	小計	銘柄数: 2	7,579,573,322	36,010,039,403	
		組入時価比率: 99.9%		100.0%	
合計			36,010,039,403		

(注1)投資信託受益証券、投資証券及び親投資信託受益証券における券面総額の数値は、証券数を表示しております。

(注2)比率は左より組入時価の純資産に対する比率、及び各小計欄の合計金額に対する比率であります。

第2 デリバティブ取引及び為替予約取引の契約額等及び時価の状況表

該当事項はありません。

(参考)

当ファンドは「外国株式MSCI-KOKUSAIマザーファンド」および「新興国株式マザーファンド」受益証券を主要
投資対象としており、貸借対照表の資産の部に計上された親投資信託受益証券は、すべて同親投資信託の受益証券です。
なお、以下に記載した状況は監査の対象外となっております。

外国株式MSCI-KOKUSAIマザーファンド

貸借対照表

(単位：円)

(2024年 1月17日現在)

資産の部	
流動資産	
預金	6,057,401,352
コール・ローン	3,674,263,137
株式	1,917,826,835,092
投資証券	40,193,181,759
派生商品評価勘定	324,432,270
未収配当金	1,214,257,778
差入委託証拠金	25,388,429,069
流動資産合計	1,994,678,800,457
資産合計	
1,994,678,800,457	
負債の部	
流動負債	
派生商品評価勘定	137,867,102
未払解約金	2,886,129,221
未払利息	1,778
その他未払費用	4,241,200
流動負債合計	3,028,239,301
負債合計	
3,028,239,301	
純資産の部	
元本等	
元本	332,165,229,020
剰余金	
期末剰余金又は期末欠損金（ ）	1,659,485,332,136
元本等合計	1,991,650,561,156
純資産合計	
1,991,650,561,156	
負債純資産合計	
1,994,678,800,457	

注記表

(重要な会計方針に係る事項に関する注記)

1. 運用資産の評価基準及び評価方法	<p>株式 原則として時価で評価しております。 時価評価にあたっては、市場価格のある有価証券についてはその最終相場(計算日に最終相場のない場合には、直近の日の最終相場)で評価しております。</p> <p>新株予約権証券 原則として時価で評価しております。 時価評価にあたっては、市場価格のある有価証券についてはその最終相場(計算日に最終相場のない場合には、直近の日の最終相場)で評価しております。</p> <p>投資証券 原則として時価で評価しております。 時価評価にあたっては、市場価格のある有価証券についてはその最終相場(計算日に最終相場のない場合には、直近の日の最終相場)で評価しております。</p> <p>先物取引 計算日に知りうる直近の日の主たる取引所の発表する清算値段又は最終相場で評価しております。</p> <p>為替予約取引 計算日において予約為替の受渡日の対顧客先物相場の仲値で評価しております。</p>
2. 外貨建資産・負債の本邦通貨への換算基準	信託財産に属する外貨建資産・負債の円換算は、原則として、わが国における計算期間末日の対顧客電信売買相場の仲値によって計算しております。
3. 費用・収益の計上基準	<p>受取配当金 原則として配当落ち日において、確定配当金額又は予想配当金額を計上しております。</p> <p>投資信託受益証券については、原則として収益分配金落ち日において、当該収益分配金額を計上しております。</p> <p>配当株式 配当株式は原則として、配当株式に伴う源泉税等の費用が確定した段階で、株式の配当落ち日に計上した数量に相当する券面額又は発行価額を計上しております。</p> <p>有価証券売買等損益 約定日基準で計上しております。</p> <p>派生商品取引等損益 約定日基準で計上しております。</p>

4. 金融商品の時価等に関する事項の補足説明	<p>為替差損益 約定日基準で計上しております。</p> <p>金融商品の時価の算定においては一定の前提条件等を採用しているため、異なる前提条件等による場合、当該価額が異なることもあります。</p> <p>また、デリバティブ取引に関する契約額は、あくまでもデリバティブ取引における名目的な契約額または計算上の想定元本であり、当該金額自体がデリバティブ取引の市場リスクの大きさを示すものではありません。</p>
------------------------	--

（重要な会計上の見積りに関する注記）
該当事項はありません。

（貸借対照表に関する注記）

2024年 1月17日現在	
1. 計算期間の末日における1単位当たりの純資産の額	
1口当たり純資産額	5.9960円
(10,000口当たり純資産額)	(59,960円)

（金融商品に関する注記）

(1) 金融商品の状況に関する事項

自 2023年 7月19日 至 2024年 1月17日	
1. 金融商品に対する取組方針	
当ファンドは、投資信託及び投資法人に関する法律第2条第4項に定める証券投資信託であり、信託約款に規定する運用の基本方針に従い、有価証券等の金融商品に対して投資として運用することを目的としております。	
2. 金融商品の内容及びその金融商品に係るリスク	
当ファンドが保有する金融商品の種類は、有価証券、デリバティブ取引、コール・ローン等の金銭債権及び金銭債務であります。	
当ファンドが保有する有価証券の詳細は、附属明細表に記載しております。	
これらは、株価変動リスク、為替変動リスクなどの市場リスク、信用リスク及び流動性リスクにさらされております。	
当ファンドは、信託財産に属する資産の価格変動リスクの低減を目的として、株価指数先物取引を行っております。	
当ファンドは、信託財産に属する外貨建資金の受渡を行うことを目的として、為替予約取引を利用しております。	
3. 金融商品に係るリスク管理体制	
委託会社においては、独立した投資リスク管理に関する委員会を設け、パフォーマンスの考査及び運用リスクの管理を行っております。	
市場リスクの管理	
市場リスクに関しては、資産配分等の状況を常時、分析・把握し、投資方針に沿っているか等の管理を行っております。	
信用リスクの管理	
信用リスクに関しては、発行体や取引先の財務状況等に関する情報収集・分析を常時、継続し、格付等の信用度に応じた組入制限等の管理を行っております。	
流動性リスクの管理	
流動性リスクに関しては、必要に応じて市場流動性の状況を把握し、取引量や組入比率等の管理を行っております。	

(2) 金融商品の時価等に関する事項

2024年 1月17日現在	
1. 貸借対照表計上額、時価及び差額	
貸借対照表上の金融商品は原則としてすべて時価で評価しているため、貸借対照表計上額と時価との差額はありませ	
ん。	
2. 時価の算定方法	
株式	（重要な会計方針に係る事項に関する注記）に記載しております。
新株予約権証券	（重要な会計方針に係る事項に関する注記）に記載しております。
投資証券	（重要な会計方針に係る事項に関する注記）に記載しております。
派生商品評価勘定	
デリバティブ取引については、附属明細表に記載しております。	
コール・ローン等の金銭債権及び金銭債務	
これらの科目は短期間で決済されるため、帳簿価額は時価と近似していることから、当該帳簿価額を時価としております。	

（その他の注記）

元本の移動及び期末元本額の内訳

2024年 1月17日現在	
期首	2023年 7月19日
本報告書における開示対象ファンドの期首における当ファンドの元本額	317,799,653,111円
同期中における追加設定元本額	27,516,993,528円
同期中における一部解約元本額	13,151,417,619円
期末元本額	332,165,229,020円
期末元本額の内訳*	
バランスセレクト30	23,463,985円
バランスセレクト50	71,768,878円
バランスセレクト70	97,691,533円
野村外国株式インデックスファンド	457,181,240円
野村世界6資産分散投信（安定コース）	2,371,387,802円
野村世界6資産分散投信（分配コース）	3,271,873,317円
野村世界6資産分散投信（成長コース）	4,689,913,632円
野村資産設計ファンド2015	6,952,628円
野村資産設計ファンド2020	7,681,137円

野村資産設計ファンド2025	11,864,471円
野村資産設計ファンド2030	20,531,339円
野村資産設計ファンド2035	20,347,471円
野村資産設計ファンド2040	36,445,630円
野村外国株インデックス Bコース(野村投資一任口座向け)	40,936,757,863円
のむらップ・ファンド(保守型)	1,236,100,778円
のむらップ・ファンド(普通型)	13,807,936,175円
のむらップ・ファンド(積極型)	15,711,902,128円
野村資産設計ファンド2045	8,298,477円
野村インデックスファンド・外国株式	8,834,365,910円
マイ・ロード	1,334,928,308円
ネクストコア	13,463,451円
野村インデックスファンド・海外5資産バランス	169,965,999円
野村外国株インデックスBコース(野村SMA・EW向け)	3,729,051,722円
野村世界6資産分散投信(配分変更コース)	370,661,201円
野村資産設計ファンド2050	9,447,158円
野村ターゲットデートファンド2016 2026-2028年目標型	2,165,877円
野村ターゲットデートファンド2016 2029-2031年目標型	1,432,757円
野村ターゲットデートファンド2016 2032-2034年目標型	1,213,414円
野村ターゲットデートファンド2016 2035-2037年目標型	1,194,197円
のむらップ・ファンド(やや保守型)	306,765,617円
のむらップ・ファンド(やや積極型)	1,471,093,551円
インデックス・ブレンド(タイプ)	2,715,322円
インデックス・ブレンド(タイプ)	3,981,394円
インデックス・ブレンド(タイプ)	38,624,546円
インデックス・ブレンド(タイプ)	16,695,031円
インデックス・ブレンド(タイプ)	53,184,066円
野村6資産均等バランス	1,950,630,017円
野村つみたて外国株投信	17,562,864,314円
野村外国株(含む新興国)インデックス Bコース(野村投資一任口座向け)	5,359,135,630円
世界6資産分散ファンド	40,750,332円
野村資産設計ファンド2060	7,748,953円
野村スリーゼロ先進国株式投信	2,484,328,927円
はじめてのNISA・全世界株式インデックス(オール・カンントリー)	332,455,875円
NEXT FUNDS 外国株式・MSCI-KOKUSA I指数(為替ヘッジなし)連動型上場投信	7,131,536,913円
ファンドラップ(ウエルス・スクエア)外国株式	6,799,195,940円
グローバル・インデックス・バランス25VA(適格機関投資家専用)	82,094,475円
グローバル・インデックス・バランス50VA(適格機関投資家専用)	49,244,221円
グローバル・インデックス・バランス40VA(適格機関投資家専用)	336,674,669円
グローバル・インデックス・バランス60VA(適格機関投資家専用)	258,762,844円
ワールド・インデックス・ファンドVA安定型(適格機関投資家専用)	741,291円
ワールド・インデックス・ファンドVAバランス型(適格機関投資家専用)	2,601,374円
ワールド・インデックス・ファンドVA積極型(適格機関投資家専用)	202,628円
野村ワールド・インデックス・バランス35VA(適格機関投資家専用)	94,697円
野村ワールド・インデックス・バランス50VA(適格機関投資家専用)	3,654,086円
野村外国株式インデックスファンド(適格機関投資家専用)	300,952,948円
野村世界インデックス・バランス40VA(適格機関投資家専用)	2,755,816円
野村グローバル・インデックス・バランス25VA(適格機関投資家専用)	20,929,816円
野村グローバル・インデックス・バランス50VA(適格機関投資家専用)	57,787,113円
野村グローバル・インデックス・バランス75VA(適格機関投資家専用)	1,779,348,777円
野村世界バランス25VA(適格機関投資家専用)	11,277,319円
ノムラFOFs用インデックスファンド・外国株式(適格機関投資家専用)	1,147,740,978円
野村FOFs用・外国株式MSCI-KOKUSA Iインデックスファンド(適格機関投資家専用)	11,027,502,273円
野村FOFs用・ターゲット・リターン・8資産バランス(2%コース向け)(適格機関投資家専用)	803,518円
バランスセレクト30(確定拠出年金向け)	1,148,825円
バランスセレクト50(確定拠出年金向け)	7,898,899円
バランスセレクト70(確定拠出年金向け)	8,629,398円
野村外国株式インデックスファンド・MSCI-KOKUSA I(確定拠出年金向け)	104,480,092,813円
マイバランス30(確定拠出年金向け)	1,730,516,131円
マイバランス50(確定拠出年金向け)	7,108,506,715円
マイバランス70(確定拠出年金向け)	7,712,739,588円
マイバランスDC30	754,740,140円
マイバランスDC50	1,860,297,600円
マイバランスDC70	1,859,690,877円
野村DC外国株式インデックスファンド・MSCI-KOKUSA I	47,071,647,678円
野村DC運用戦略ファンド	662,149,421円
野村DC運用戦略ファンド(マイルド)	42,270,847円
マイターゲット2050(確定拠出年金向け)	561,941,841円
マイターゲット2030(確定拠出年金向け)	480,138,142円

マイターゲット2040(確定拠出年金向け)	514,746,751円
野村世界6資産分散投信(DC)安定コース	21,554,472円
野村世界6資産分散投信(DC)インカムコース	10,635,792円
野村世界6資産分散投信(DC)成長コース	64,413,143円
野村資産設計ファンド(DC・つみたてNISA)2030	12,205,966円
野村資産設計ファンド(DC・つみたてNISA)2040	13,184,619円
野村資産設計ファンド(DC・つみたてNISA)2050	9,696,308円
マイターゲット2035(確定拠出年金向け)	317,697,661円
マイターゲット2045(確定拠出年金向け)	247,041,871円
マイターゲット2055(確定拠出年金向け)	172,198,000円
マイターゲット2060(確定拠出年金向け)	236,922,338円
野村資産設計ファンド(DC・つみたてNISA)2060	7,917,926円
マイターゲット2065(確定拠出年金向け)	89,078,493円
多資産分散投資ファンド(バランス10)(確定拠出年金向け)	89,998,338円
みらいバランス・株式10(富士通企業年金基金DC向け)	67,101,333円
野村DCバランスファンド(年金運用戦略タイプ)	47,520,236円
マイターゲット2070(確定拠出年金向け)	43,109円

*は当該親投資信託受益証券を投資対象とする証券投資信託ごとの元本額

附属明細表

第1 有価証券明細表

(1) 株式(2024年1月17日現在)

種類	通貨	銘柄	株式数	評価額		備考
				単価	金額	
株式	米ドル	BAKER HUGHES CO	237,000	30.67	7,268,790.00	
		HALLIBURTON CO	210,000	33.51	7,037,100.00	
		SCHLUMBERGER LTD	336,000	48.30	16,228,800.00	
		APA CORPORATION	72,000	31.27	2,251,440.00	
		CHENIERE ENERGY INC	56,400	163.83	9,240,012.00	
		CHESAPEAKE ENERGY CORP	26,100	78.66	2,053,026.00	
		CHEVRON CORP	429,900	143.69	61,772,331.00	
		CONOCOPHILLIPS	283,700	108.64	30,821,168.00	
		COTERRA ENERGY INC	177,000	24.82	4,393,140.00	
		DEVON ENERGY CORP	154,000	41.68	6,418,720.00	
		DIAMONDBACK ENERGY INC	40,900	151.16	6,182,444.00	
		EOG RESOURCES INC	138,800	112.14	15,565,032.00	
		EQT CORP	94,000	36.30	3,412,200.00	
		EXXON MOBIL CORP	949,200	97.69	92,727,348.00	
		HESS CORP	64,600	138.29	8,933,534.00	
		HF SINCLAIR CORP	40,000	53.24	2,129,600.00	
		KINDER MORGAN INC	479,000	17.82	8,535,780.00	
		MARATHON OIL CORP	147,000	22.66	3,331,020.00	
		MARATHON PETROLEUM CORP	94,000	154.12	14,487,280.00	
		OCCIDENTAL PETE CORP	155,000	56.62	8,776,100.00	
		ONEOK INC	136,300	69.60	9,486,480.00	
		OVINTIV INC	62,000	40.50	2,511,000.00	
		PHILLIPS 66	107,200	129.47	13,879,184.00	
PIONEER NATURAL RESOURCES CO	55,200	218.01	12,034,152.00			
TARGA RESOURCES CORP	50,800	82.53	4,192,524.00			
TEXAS PACIFIC LAND CORP	1,480	1,475.14	2,183,207.20			

VALERO ENERGY CORP	85,500	129.30	11,055,150.00
WILLIAMS COS	288,000	34.57	9,956,160.00
AIR PRODUCTS	52,400	260.45	13,647,580.00
ALBEMARLE CORP	27,500	125.95	3,463,625.00
CELANESE CORP-SERIES A	24,600	144.56	3,556,176.00
CF INDUSTRIES HOLDINGS INC	46,300	76.17	3,526,671.00
CORTEVA INC	169,000	45.49	7,687,810.00
DOW INC	166,000	53.10	8,814,600.00
DUPONT DE NEMOURS INC	108,900	73.72	8,028,108.00
EASTMAN CHEMICAL CO.	27,200	86.29	2,347,088.00
ECOLAB INC	60,700	199.04	12,081,728.00
FMC CORP	28,400	57.04	1,619,936.00
INTERNATIONAL FLAVORS & FRAGRANCE	61,800	79.54	4,915,572.00
LINDE PLC	115,600	406.65	47,008,740.00
LYONDELLBASELL INDU-CL A	60,800	93.97	5,713,376.00
MOSAIC CO/THE	76,000	32.37	2,460,120.00
PPG INDUSTRIES	56,500	143.76	8,122,440.00
RPM INTERNATIONAL INC	30,300	107.52	3,257,856.00
SHERWIN-WILLIAMS	57,800	300.08	17,344,624.00
WESTLAKE CORPORATION	9,400	135.02	1,269,188.00
MARTIN MARIETTA MATERIALS	14,800	495.83	7,338,284.00
VULCAN MATERIALS CO	31,300	222.38	6,960,494.00
AMCOR PLC	335,000	9.58	3,209,300.00
AVERY DENNISON CORP	19,200	196.18	3,766,656.00
BALL CORP	73,000	55.48	4,050,040.00
CROWN HOLDINGS INC	27,100	90.79	2,460,409.00
IP(INTERNATIONAL PAPER CO)	79,000	37.31	2,947,490.00
PACKAGING CORP OP AMERICA	22,000	165.09	3,631,980.00
WESTROCK CO	63,000	41.24	2,598,120.00
CLEVELAND-CLIFFS INC	115,000	18.08	2,079,200.00
FREEMONT-MCMORAN INC	342,000	38.90	13,303,800.00
NEWMONT CORP	273,000	36.01	9,830,730.00
NUCOR CORP	58,900	170.80	10,060,120.00
RELIANCE STEEL & ALUMINUM	13,700	278.59	3,816,683.00
STEEL DYNAMICS	38,500	111.60	4,296,600.00
AXON ENTERPRISE INC	17,200	249.47	4,290,884.00
BOEING CO	135,800	200.52	27,230,616.00
GENERAL DYNAMICS	55,100	250.65	13,810,815.00
HEICO CORP	10,700	170.86	1,828,202.00
HEICO CORP-CLASS A	17,000	134.45	2,285,650.00
HOWMET AEROSPACE INC	94,000	53.66	5,044,040.00
HUNTINGTON INGALLS INDUSTRIE	9,500	255.18	2,424,210.00
L3HARRIS TECHNOLOGIES INC	44,400	205.09	9,105,996.00

LOCKHEED MARTIN	53,100	457.84	24,311,304.00
NORTHROP GRUMMAN CORP	34,000	477.90	16,248,600.00
RTX CORP	344,900	85.50	29,488,950.00
TEXTRON INC	46,400	77.55	3,598,320.00
TRANSDIGM GROUP INC	12,990	1,027.32	13,344,886.80
ALLEGION PLC	19,700	119.41	2,352,377.00
BUILDERS FIRSTSOURCE INC	30,900	165.91	5,126,619.00
CARLISLE COS INC	12,300	300.88	3,700,824.00
CARRIER GLOBAL CORP	198,000	55.85	11,058,300.00
FORTUNE BRANDS INNOVATIONS INC	31,000	77.13	2,391,030.00
JOHNSON CONTROLS INTERNATIONAL PLC	161,000	52.40	8,436,400.00
LENNOX INTERNATIONAL INC	7,700	433.89	3,340,953.00
MASCO CORP	54,000	67.46	3,642,840.00
OWENS CORNING INC	21,100	147.96	3,121,956.00
SMITH (A.O.) CORP	27,900	80.98	2,259,342.00
TRANE TECHNOLOGIES PLC	54,600	245.52	13,405,392.00
AECOM	31,500	88.83	2,798,145.00
QUANTA SERVICES INC	34,900	201.37	7,027,813.00
AMETEK INC	55,300	163.61	9,047,633.00
EATON CORP PLC	95,000	241.74	22,965,300.00
EMERSON ELEC	136,500	93.26	12,729,990.00
HUBBELL INC	13,000	326.42	4,243,460.00
ROCKWELL AUTOMATION INC	27,300	298.38	8,145,774.00
VERTIV HOLDINGS CO	82,000	49.96	4,096,720.00
3M CORP	130,400	107.64	14,036,256.00
GENERAL ELECTRIC CO	257,900	127.97	33,003,463.00
HONEYWELL INTERNATIONAL INC	157,300	197.77	31,109,221.00
JARDINE MATHESON HLDGS LTD	38,000	40.57	1,541,660.00
CATERPILLAR INC DEL	120,800	287.23	34,697,384.00
CNH INDUSTRIAL NV	240,000	11.46	2,750,400.00
CUMMINS INC	33,600	234.77	7,888,272.00
DEERE & COMPANY	65,100	385.35	25,086,285.00
DOVER CORP	33,100	146.21	4,839,551.00
FORTIVE CORP	83,200	71.37	5,937,984.00
GRACO INC	39,900	84.42	3,368,358.00
IDEX CORP	18,400	205.77	3,786,168.00
ILLINOIS TOOL WORKS INC	72,100	253.70	18,291,770.00
INGERSOLL-RAND INC	96,400	77.95	7,514,380.00
NORDSON CORP	12,200	250.54	3,056,588.00
OTIS WORLDWIDE CORP	98,100	86.66	8,501,346.00
PACCAR	125,000	94.05	11,756,250.00
PARKER HANNIFIN CORP	30,700	460.75	14,145,025.00
PENTAIR PLC	37,300	70.70	2,637,110.00

SNAP-ON INC	12,400	285.04	3,534,496.00
STANLEY BLACK & DECKER INC	35,400	94.30	3,338,220.00
TORO CO	25,200	90.05	2,269,260.00
WABTEC CORP	41,400	128.16	5,305,824.00
XYLEM INC	56,500	110.96	6,269,240.00
AERCAP HOLDINGS NV	48,600	73.72	3,582,792.00
FASTENAL CO	134,000	63.77	8,545,180.00
FERGUSON PLC	48,500	186.21	9,031,185.00
GRAINGER(W.W.) INC	10,500	840.55	8,825,775.00
UNITED RENTALS INC	16,000	561.13	8,978,080.00
WATSCO INC	8,000	402.06	3,216,480.00
CINTAS CORP	21,900	588.57	12,889,683.00
COPART INC	204,000	47.90	9,771,600.00
REPUBLIC SERVICES INC-CL A	53,100	165.64	8,795,484.00
ROLLINS INC	67,000	43.68	2,926,560.00
VERALTO CORP	56,700	74.55	4,226,985.00
WASTE CONNECTIONS INC	61,100	146.83	8,971,313.00
WASTE MANAGEMENT INC	96,000	180.77	17,353,920.00
C.H.ROBINSON WORLDWIDE INC	25,900	85.81	2,222,479.00
EXPEDITORS INTERNATIONAL WASH INC	34,800	127.19	4,426,212.00
FEDEX CORPORATION	56,400	245.04	13,820,256.00
UNITED PARCEL SERVICE-CL B	171,400	155.33	26,623,562.00
DELTA AIR LINES INC	36,000	37.47	1,348,920.00
SOUTHWEST AIRLINES	34,000	28.72	976,480.00
CSX CORP	472,000	34.74	16,397,280.00
GRAB HOLDINGS LTD-CL A	450,000	3.09	1,390,500.00
HUNT J B TRANSPORT SVCS INC	19,200	190.94	3,666,048.00
KNIGHT-SWIFT TRANSPORTATION HOLDINGS INC	38,000	54.24	2,061,120.00
NORFOLK SOUTHERN CORP	53,900	229.09	12,347,951.00
OLD DOMINION FREIGHT LINE	23,100	382.80	8,842,680.00
U-HAUL HOLDING CO-NON VOTING	24,000	64.08	1,537,920.00
UBER TECHNOLOGIES INC	436,000	63.65	27,751,400.00
UNION PAC CORP	144,400	236.21	34,108,724.00
APTIV PLC	67,400	80.79	5,445,246.00
BORGWARNER INC	56,000	33.11	1,854,160.00
LEAR CORP	13,700	133.60	1,830,320.00
FORD MOTOR COMPANY	940,000	11.46	10,772,400.00
GENERAL MOTORS CO	322,000	35.39	11,395,580.00
LUCID GROUP INC	205,000	2.88	590,400.00
RIVIAN AUTOMOTIVE INC-A	151,000	17.82	2,690,820.00
TESLA INC	676,800	219.91	148,835,088.00
DR HORTON INC	71,400	152.99	10,923,486.00

GARMIN LTD	35,400	123.59	4,375,086.00
LENNAR CORP-A	59,400	150.50	8,939,700.00
NVR INC	789	7,160.73	5,649,815.97
PULTEGROUP INC	51,000	104.12	5,310,120.00
HASBRO INC	31,700	47.11	1,493,387.00
DECKERS OUTDOOR CORP	6,290	721.78	4,539,996.20
LULULEMON ATHLETICA INC	27,100	470.73	12,756,783.00
NIKE INC-B	288,900	101.72	29,386,908.00
V F CORP	72,000	15.43	1,110,960.00
AIRBNB INC-CLASS A	101,000	135.02	13,637,020.00
BOOKING HOLDINGS INC	8,460	3,503.70	29,641,302.00
CAESARS ENTERTAINMENT INC	53,000	44.75	2,371,750.00
CARNIVAL CORP	244,000	17.03	4,155,320.00
CHIPOTLE MEXICAN GRILL INC	6,580	2,289.97	15,068,002.60
DARDEN RESTAURANTS INC	28,100	157.17	4,416,477.00
DOMINOS PIZZA INC	8,000	425.94	3,407,520.00
DOORDASH INC-A	61,700	104.02	6,418,034.00
DRAFTKINGS INC	102,000	33.66	3,433,320.00
EXPEDIA GROUP INC	33,800	148.65	5,024,370.00
HILTON WORLDWIDE HOLDINGS IN	62,700	182.39	11,435,853.00
HYATT HOTELS CORP-CL A	10,600	126.94	1,345,564.00
LAS VEGAS SANDS CORP	91,000	49.04	4,462,640.00
MARRIOTT INTERNATIONAL-CLA	60,900	226.34	13,784,106.00
MCDONALD'S CORP	172,700	291.09	50,271,243.00
MGM RESORTS INTERNATIONAL	65,000	42.27	2,747,550.00
ROYAL CARIBBEAN CRUISES LTD	58,200	122.80	7,146,960.00
STARBUCKS CORP	272,500	92.70	25,260,750.00
VAIL RESORTS INC	8,900	211.84	1,885,376.00
WYNN RESORTS LTD	24,500	94.56	2,316,720.00
YUM BRANDS INC	65,700	129.81	8,528,517.00
GENUINE PARTS CO	33,700	139.80	4,711,260.00
LKQ CORP	62,000	47.42	2,940,040.00
POOL CORP	9,500	381.61	3,625,295.00
AMAZON.COM INC	2,200,200	153.16	336,982,632.00
EBAY INC	126,000	40.70	5,128,200.00
ETSY INC	28,000	67.86	1,900,080.00
GLOBAL-E ONLINE LTD	20,000	38.68	773,600.00
MERCADOLIBRE INC	10,750	1,672.67	17,981,202.50
AUTOZONE	4,210	2,669.56	11,238,847.60
BATH & BODY WORKS INC	50,400	43.14	2,174,256.00
BEST BUY COMPANY INC	44,700	71.86	3,212,142.00
BURLINGTON STORES INC	15,900	193.37	3,074,583.00

CARMAX INC	36,700	69.62	2,555,054.00
DICK S SPORTING GOODS INC	13,900	142.76	1,984,364.00
HOME DEPOT	237,000	358.43	84,947,910.00
LOWES COS INC	136,800	220.43	30,154,824.00
OREILLY AUTOMOTIVE INC,	14,370	990.25	14,229,892.50
ROSS STORES INC	80,700	137.08	11,062,356.00
TJX COS INC	269,500	95.87	25,836,965.00
TRACTOR SUPPLY COMPANY	25,600	224.27	5,741,312.00
ULTA BEAUTY INC	11,500	476.01	5,474,115.00
ALBERTSONS COS INC-CLASS A	76,000	22.29	1,694,040.00
COSTCO WHOLESALE CORPORATION	104,900	681.49	71,488,301.00
DOLLAR GENERAL CORP	52,200	137.82	7,194,204.00
DOLLAR TREE INC	49,400	135.96	6,716,424.00
KROGER CO	162,000	46.41	7,518,420.00
SYSCO CORP	118,900	74.90	8,905,610.00
TARGET CORP	109,100	141.07	15,390,737.00
WALGREENS BOOTS ALLIANCE INC	176,000	22.87	4,025,120.00
WALMART INC	350,800	161.83	56,769,964.00
BROWN-FORMAN CORP-CL B	71,100	54.56	3,879,216.00
CELSIUS HOLDINGS INC	36,000	59.97	2,158,920.00
COCA COLA CO	973,200	59.99	58,382,268.00
COCA-COLA EUROPACIFIC PARTNERS	49,000	67.26	3,295,740.00
CONSTELLATION BRANDS INC-A	39,100	255.38	9,985,358.00
KEURIG DR PEPPER INC	250,000	31.83	7,957,500.00
MOLSON COORS BEVERAGE CO-B	46,000	63.18	2,906,280.00
MONSTER BEVERAGE CORP	184,000	58.17	10,703,280.00
PEPSICO INC	325,800	166.17	54,138,186.00
ARCHER DANIELS MIDLAND	129,000	69.10	8,913,900.00
BUNGE GLOBAL SA	36,200	94.80	3,431,760.00
CAMPBELL SOUP CO	46,000	43.54	2,002,840.00
CONAGRA BRANDS INC	112,000	28.58	3,200,960.00
DARLING INGREDIENTS INC	37,500	44.73	1,677,375.00
GENERAL MILLS	138,600	62.83	8,708,238.00
HERSHEY CO/THE	36,100	191.53	6,914,233.00
HORMEL FOODS CORP	67,000	31.32	2,098,440.00
JM SMUCKER CO/THE-NEW	24,200	128.16	3,101,472.00
KELLANOVA	62,600	54.14	3,389,164.00
KRAFT HEINZ CO/THE	204,000	37.61	7,672,440.00
LAMB WESTON HOLDINGS INC	35,200	108.32	3,812,864.00
MCCORMICK & CO INC.	57,800	65.18	3,767,404.00
MONDELEZ INTERNATIONAL INC	320,700	72.85	23,362,995.00
TYSON FOODS INC-CL A	67,000	54.63	3,660,210.00
ALTRIA GROUP INC	423,000	40.97	17,330,310.00

PHILIP MORRIS INTERNATIONAL	367,800	94.51	34,760,778.00
CHURCH & DWIGHT CO INC	57,100	98.16	5,604,936.00
CLOROX CO	28,400	143.56	4,077,104.00
COLGATE PALMOLIVE CO.	186,000	80.43	14,959,980.00
KIMBERLY-CLARK CORP	79,000	123.07	9,722,530.00
PROCTER & GAMBLE CO	558,400	149.79	83,642,736.00
ESTEE LAUDER COMPANIES-CL A	54,400	129.76	7,058,944.00
KENVUE INC	410,000	21.23	8,704,300.00
ABBOTT LABORATORIES	411,200	113.76	46,778,112.00
ALIGN TECHNOLOGY INC	16,700	267.46	4,466,582.00
BAXTER INTERNATIONAL INC.	123,000	39.05	4,803,150.00
BECTON,DICKINSON	68,600	235.00	16,121,000.00
BOSTON SCIENTIFIC CORP	346,000	60.25	20,846,500.00
DEXCOM INC	91,100	124.46	11,338,306.00
EDWARDS LIFESCIENCES CORP	145,500	73.99	10,765,545.00
GE HEALTHCARE TECHNOLOGIES INC	95,400	74.97	7,152,138.00
HOLOGIC INC	57,900	72.89	4,220,331.00
IDEXX LABORATORIES INC	19,500	520.00	10,140,000.00
INSULET CORP	17,000	199.60	3,393,200.00
INTUITIVE SURGICAL INC	83,300	362.33	30,182,089.00
MEDTRONIC PLC	316,600	86.54	27,398,564.00
RESMED INC	34,400	170.21	5,855,224.00
STERIS PLC	23,300	221.27	5,155,591.00
STRYKER CORP	80,500	314.29	25,300,345.00
TELEFLEX INC	11,400	245.91	2,803,374.00
THE COOPER COMPANIES, INC.	11,800	382.82	4,517,276.00
ZIMMER BIOMET HOLDINGS INC	49,300	122.64	6,046,152.00
CARDINAL HEALTH INC	60,700	106.38	6,457,266.00
CENCORA INC	40,300	219.00	8,825,700.00
CENTENE CORP	130,000	78.72	10,233,600.00
CVS HEALTH CORP	305,700	77.42	23,667,294.00
DAVITA INC	12,500	104.82	1,310,250.00
ELEVANCE HEALTH INC	55,600	473.29	26,314,924.00
HCA HEALTHCARE INC	48,200	280.82	13,535,524.00
HENRY SCHEIN INC	30,100	72.99	2,196,999.00
HUMANA INC	29,100	438.79	12,768,789.00
LABORATORY CRP OF AMER HLDGS	21,200	221.77	4,701,524.00
MCKESSON CORP	32,200	488.50	15,729,700.00
MOLINA HEALTHCARE INC	14,000	385.04	5,390,560.00
QUEST DIAGNOSTICS INC	27,000	133.85	3,613,950.00
THE CIGNA GROUP	69,700	306.94	21,393,718.00
UNITEDHEALTH GROUP INC	219,470	519.15	113,937,850.50
UNIVERSAL HEALTH SERVICES-B	14,300	157.95	2,258,685.00

ABBVIE INC	418,200	161.48	67,530,936.00
ALNYLAM PHARMACEUTICALS INC	29,100	187.49	5,455,959.00
AMGEN INC	126,700	303.48	38,450,916.00
BIOGEN INC	34,300	246.19	8,444,317.00
BIOMARIN PHARMACEUTICAL INC	43,200	93.46	4,037,472.00
EXACT SCIENCES CORP	43,300	66.01	2,858,233.00
GILEAD SCIENCES INC	293,700	85.99	25,255,263.00
INCYTE CORP	45,000	61.34	2,760,300.00
MODERNA INC	77,900	102.16	7,958,264.00
NEUROCRINE BIOSCIENCES INC	23,000	132.62	3,050,260.00
REGENERON PHARMACEUTICALS	25,420	937.32	23,826,674.40
UNITED THERAPEUTICS CORP	11,000	218.72	2,405,920.00
VERTEX PHARMACEUTICALS	61,400	437.49	26,861,886.00
BRISTOL-MYERS SQUIBB CO	492,500	50.00	24,625,000.00
CATALENT INC	43,000	49.42	2,125,060.00
ELI LILLY & CO.	191,180	634.57	121,317,092.60
JAZZ PHARMACEUTICALS PLC	15,100	119.13	1,798,863.00
JOHNSON & JOHNSON	570,546	160.52	91,584,043.92
MERCK & CO INC	601,200	118.49	71,236,188.00
PFIZER INC	1,337,500	28.32	37,878,000.00
ROYALTY PHARMA PLC-CL A	87,000	28.41	2,471,670.00
TEVA PHARMACEUTICAL-SP ADR	274,000	11.00	3,014,000.00
VIATRIS INC	292,000	11.75	3,431,000.00
ZOETIS INC	109,600	192.99	21,151,704.00
BANK OF AMERICA CORP	1,695,000	32.12	54,443,400.00
CITIGROUP	459,000	51.87	23,808,330.00
CITIZENS FINANCIAL GROUP	109,000	31.20	3,400,800.00
FIFTH THIRD BANCORP	160,000	33.61	5,377,600.00
FIRST CITIZENS BCSHS -CL A	2,510	1,379.69	3,463,021.90
HUNTINGTON BANCSHARES INC	341,000	12.25	4,177,250.00
JPMORGAN CHASE & CO	688,600	167.99	115,677,914.00
KEYCORP	221,000	13.92	3,076,320.00
M & T BANK CORP	39,700	131.39	5,216,183.00
PNC FINANCIAL	95,100	149.02	14,171,802.00
REGIONS FINANCIAL CORP	223,000	17.95	4,002,850.00
TRUIST FINANCIAL CORP	316,000	36.18	11,432,880.00
US BANCORP	362,000	41.38	14,979,560.00
WELLS FARGO CO	867,000	46.82	40,592,940.00
APOLLO GLOBAL MANAGEMENT INC	95,200	95.46	9,087,792.00
BERKSHIRE HATHAWAY INC CL B	309,900	361.10	111,904,890.00
BLOCK INC	130,000	65.16	8,470,800.00
EQUITABLE HOLDINGS INC	79,000	32.34	2,554,860.00
FIDELITY NATIONAL INFORMATION	138,000	61.16	8,440,080.00

FISERV INC	145,600	137.00	19,947,200.00
FLEETCOR TECHNOLOGIES INC	16,600	283.99	4,714,234.00
GLOBAL PAYMENTS INC	61,000	128.90	7,862,900.00
JACK HENRY & ASSOCIATES INC	17,500	165.18	2,890,650.00
MASTERCARD INC	199,300	428.35	85,370,155.00
PAYPAL HOLDINGS INC	247,000	58.45	14,437,150.00
TOAST INC-CLASS A	72,000	17.30	1,245,600.00
VISA INC-CLASS A SHARES	380,700	265.24	100,976,868.00
AFLAC INC	135,800	82.53	11,207,574.00
ALLSTATE CORP	62,400	151.50	9,453,600.00
AMERICAN FINANCIAL GROUP INC	17,500	117.26	2,052,050.00
AMERICAN INTL GROUP	167,800	67.22	11,279,516.00
AON PLC	48,400	300.32	14,535,488.00
ARCH CAPITAL GROUP LTD	88,400	78.17	6,910,228.00
ARTHUR J GALLAGHER & CO	50,600	233.47	11,813,582.00
ASSURANT INC	12,900	164.49	2,121,921.00
BROWN & BROWN INC	56,100	74.55	4,182,255.00
CHUBB LTD	97,500	227.73	22,203,675.00
CINCINNATI FINANCIAL CORP	36,000	107.29	3,862,440.00
ERIE INDEMNITY COMPANY-CL A	6,200	337.45	2,092,190.00
EVEREST GROUP LTD	10,600	369.23	3,913,838.00
FNF GROUP	59,000	48.90	2,885,100.00
GLOBE LIFE INC	21,700	120.00	2,604,000.00
HARTFORD FINANCIAL SERVICES	74,000	82.51	6,105,740.00
LOEWS CORP	45,300	71.10	3,220,830.00
MARKEL GROUP INC	2,940	1,431.32	4,208,080.80
MARSH & MCLENNAN COS	116,500	195.65	22,793,225.00
METLIFE INC	154,200	68.22	10,519,524.00
PRINCIPAL FINANCIAL GROUP	57,100	78.14	4,461,794.00
PROGRESSIVE CO	137,800	168.57	23,228,946.00
PRUDENTIAL FINANCIAL INC	86,600	102.53	8,879,098.00
TRAVELERS COS INC/THE	54,700	196.71	10,760,037.00
WILLIS TOWERS WATSON PLC	25,300	245.79	6,218,487.00
WR BERKLEY CORP	48,600	73.30	3,562,380.00
ACCENTURE PLC-CL A	148,700	354.56	52,723,072.00
AKAMAI TECHNOLOGIES	35,800	118.47	4,241,226.00
CLOUDFLARE INC - CLASS A	66,600	78.45	5,224,770.00
COGNIZANT TECH SOLUTIONS CORP	120,400	76.20	9,174,480.00
EPAM SYSTEMS INC	13,800	300.17	4,142,346.00
GARTNER INC	18,900	453.10	8,563,590.00
GODADDY INC - CLASS A	34,500	104.90	3,619,050.00
INTERNATIONAL BUSINESS MACHINES	215,800	166.96	36,029,968.00
MONGODB INC	16,600	405.44	6,730,304.00

OKTA INC	36,400	82.66	3,008,824.00
SNOWFLAKE INC-CLASS A	66,500	188.02	12,503,330.00
TWILIO INC - A	41,400	72.01	2,981,214.00
VERISIGN INC	22,000	202.44	4,453,680.00
WIX.COM LTD	12,200	126.10	1,538,420.00
ADOBE INC	107,900	597.68	64,489,672.00
ANSYS INC	20,400	327.42	6,679,368.00
ASPEN TECHNOLOGY INC	7,200	198.40	1,428,480.00
ATLASSIAN CORP PLC-CLASS A	37,200	240.56	8,948,832.00
AUTODESK INC.	50,600	241.50	12,219,900.00
BENTLEY SYSTEMS INC-CLASS B	48,000	48.66	2,335,680.00
BILL HOLDINGS INC	22,400	73.88	1,654,912.00
CADENCE DESIGN SYS INC	64,300	277.56	17,847,108.00
CHECK POINT SOFTWARE TECHNOLOGIES LTD.	21,800	156.10	3,402,980.00
CONFLUENT INC-CLASS A	47,000	22.59	1,061,730.00
CROWDSTRIKE HOLDINGS INC - A	53,600	286.29	15,345,144.00
CYBERARK SOFTWARE LTD/ISRAEL	9,500	228.22	2,168,090.00
DATADOG INC - CLASS A	59,400	123.79	7,353,126.00
DOCUSIGN INC	50,000	62.65	3,132,500.00
DROPBOX INC-CLASS A	57,000	31.33	1,785,810.00
DYNATRACE INC	58,000	55.78	3,235,240.00
FAIR ISAAC CORP	5,850	1,224.39	7,162,681.50
FORTINET INC	160,000	62.00	9,920,000.00
GEN DIGITAL INC	141,000	23.15	3,264,150.00
HUBSPOT INC	11,300	565.62	6,391,506.00
INTUIT INC	66,400	603.83	40,094,312.00
MANHATTAN ASSOCIATES, INC.	14,000	216.24	3,027,360.00
MICROSOFT CORP	1,672,400	390.27	652,687,548.00
MONDAY.COM LTD	6,800	195.19	1,327,292.00
ORACLE CORPORATION	389,400	106.57	41,498,358.00
PALANTIR TECHNOLOGIES INC-A	439,000	16.53	7,256,670.00
PALO ALTO NETWORKS INC	73,500	332.05	24,405,675.00
PTC INC	28,600	171.59	4,907,474.00
ROPER TECHNOLOGIES INC	25,500	537.27	13,700,385.00
SALESFORCE INC	230,540	269.19	62,059,062.60
SERVICENOW INC	48,410	727.56	35,221,179.60
SPLUNK INC	38,600	152.63	5,891,518.00
SYNOPSYS INC	35,900	509.68	18,297,512.00
TYLER TECHNOLOGIES INC	9,800	417.21	4,088,658.00
UIPATH INC - CLASS A	96,000	22.09	2,120,640.00
UNITY SOFTWARE INC	62,000	34.10	2,114,200.00
WORKDAY INC-CLASS A	49,400	280.89	13,875,966.00
ZOOM VIDEO COMMUNICATIONS-A	57,900	69.10	4,000,890.00

ZSCALER INC	21,100	232.18	4,898,998.00
ARISTA NETWORKS INC	62,800	253.26	15,904,728.00
CISCO SYSTEMS	959,900	50.59	48,561,341.00
F5 INC	13,900	176.16	2,448,624.00
JUNIPER NETWORKS INC	72,000	37.35	2,689,200.00
MOTOROLA SOLUTIONS INC	39,700	315.65	12,531,305.00
APPLE INC	3,704,300	183.63	680,220,609.00
DELL TECHNOLOGIES-C	59,000	79.52	4,691,680.00
HEWLETT PACKARD ENTERPRISE	299,000	15.31	4,577,690.00
HP INC	207,000	29.09	6,021,630.00
NETAPP INC	49,100	85.96	4,220,636.00
SEAGATE TECHNOLOGY	48,100	84.81	4,079,361.00
SUPER MICRO COMPUTER INC	11,600	326.31	3,785,196.00
WESTERN DIGITAL CORP	79,000	52.23	4,126,170.00
AMPHENOL CORP-CL A	142,400	96.14	13,690,336.00
CDW CORPORATION	31,400	220.72	6,930,608.00
CORNING INC	189,000	30.22	5,711,580.00
JABIL INC	31,000	125.41	3,887,710.00
KEYSIGHT TECHNOLOGIES INC	42,100	150.70	6,344,470.00
TE CONNECTIVITY LTD	75,100	130.74	9,818,574.00
TELEDYNE TECHNOLOGIES INC	11,400	436.57	4,976,898.00
TRIMBLE INC	58,000	50.31	2,917,980.00
ZEBRA TECHNOLOGIES CORP-CL A	12,600	243.52	3,068,352.00
ADVANCED MICRO DEVICES	382,848	158.74	60,773,291.52
ANALOG DEVICES INC	118,200	187.79	22,196,778.00
APPLIED MATERIALS	198,200	153.76	30,475,232.00
BROADCOM INC	105,147	1,114.96	117,234,699.12
ENPHASE ENERGY INC	32,500	108.75	3,534,375.00
ENTEGRIS INC	35,700	112.73	4,024,461.00
FIRST SOLAR INC	24,700	149.10	3,682,770.00
INTEL CORP	992,500	47.06	46,707,050.00
KLA CORP	32,500	566.81	18,421,325.00
LAM RESEARCH	31,470	761.14	23,953,075.80
LATTICE SEMICONDUCTOR CORP	30,700	66.21	2,032,647.00
MARVELL TECHNOLOGY INC	206,000	65.52	13,497,120.00
MICROCHIP TECHNOLOGY	130,200	85.16	11,087,832.00
MICRON TECHNOLOGY	261,500	84.61	22,125,515.00
MONOLITHIC POWER SYSTEMS INC	10,900	596.41	6,500,869.00
NVIDIA CORP	585,240	563.82	329,970,016.80
NXP SEMICONDUCTORS NV	61,400	208.99	12,831,986.00
ON SEMICONDUCTOR CORPORATION	101,100	73.80	7,461,180.00
QORVO INC	22,500	101.41	2,281,725.00
QUALCOMM INC	264,400	141.12	37,312,128.00

SKYWORKS SOLUTIONS INC	37,900	102.30	3,877,170.00
TERADYNE INC	36,500	104.09	3,799,285.00
TEXAS INSTRUMENTS INC	215,100	163.88	35,250,588.00
AT & T INC	1,694,000	16.44	27,849,360.00
LIBERTY GLOBAL LTD-C	64,000	19.97	1,278,080.00
VERIZON COMMUNICATIONS	996,000	39.29	39,132,840.00
T-MOBILE US INC	125,800	163.08	20,515,464.00
ALLIANT ENERGY CORP	60,000	50.28	3,016,800.00
AMERICAN ELECTRIC POWER	121,900	80.98	9,871,462.00
CONSTELLATION ENERGY	76,000	111.81	8,497,560.00
DUKE ENERGY CORP	181,700	98.03	17,812,051.00
EDISON INTERNATIONAL	89,400	70.17	6,273,198.00
ENTERGY CORP	51,200	102.96	5,271,552.00
EVERGY INC	52,000	52.86	2,748,720.00
EVERSOURCE ENERGY	82,000	56.24	4,611,680.00
EXELON CORPORATION	236,000	35.70	8,425,200.00
FIRSTENERGY CORP	126,000	37.85	4,769,100.00
NEXTERA ENERGY INC	485,900	60.35	29,324,065.00
NRG ENERGY INC	55,000	50.94	2,801,700.00
PG&E CORP	482,000	17.11	8,247,020.00
PPL CORPORATION	173,000	26.81	4,638,130.00
SOUTHERN CO.	259,900	70.32	18,276,168.00
XCEL ENERGY INC	130,600	60.91	7,954,846.00
ATMOS ENERGY CORP	34,100	114.08	3,890,128.00
AMEREN CORPORATION	63,700	71.21	4,536,077.00
CENTERPOINT ENERGY INC	151,000	28.53	4,308,030.00
CMS ENERGY CORP	68,000	58.07	3,948,760.00
CONSOLIDATED EDISON INC	82,300	91.56	7,535,388.00
DOMINION ENERGY INC	198,000	46.76	9,258,480.00
DTE ENERGY COMPANY	49,300	107.60	5,304,680.00
NISOURCE INC	93,000	26.28	2,444,040.00
PUBLIC SVC ENTERPRISE	117,200	59.37	6,958,164.00
SEMPRA	148,900	74.46	11,087,094.00
WEC ENERGY GROUP INC	75,100	82.57	6,201,007.00
AMERICAN WATER WORKS CO INC	45,500	130.41	5,933,655.00
ESSENTIAL UTILITIES INC	57,000	37.78	2,153,460.00
ALLY FINANCIAL INC	66,000	33.04	2,180,640.00
AMERICAN EXPRESS CO	148,800	180.97	26,928,336.00
CAPITAL ONE FINANCIAL CORP	90,400	127.52	11,527,808.00
DISCOVER FINANCIAL SERVICES	59,900	109.66	6,568,634.00
SYNCHRONY FINANCIAL	97,800	36.96	3,614,688.00
AMERIPRISE FINANCIAL INC	24,700	373.47	9,224,709.00
ARES MANAGEMENT CORP - A	37,800	116.93	4,419,954.00

BANK OF NEWYORK MELLON CORP	183,000	55.39	10,136,370.00
BLACKROCK INC	35,270	791.38	27,911,972.60
BLACKSTONE INC	169,000	118.25	19,984,250.00
CARLYLE GROUP INC/THE	52,000	38.45	1,999,400.00
CBOE GLOBAL MARKETS INC	24,200	183.68	4,445,056.00
CME GROUP INC	84,800	198.60	16,841,280.00
COINBASE GLOBAL INC -CLASS A	41,000	133.88	5,489,080.00
FACTSET RESEARCH SYSTEMS INC	9,000	462.23	4,160,070.00
FRANKLIN RESOURCES INC	75,000	27.84	2,088,000.00
FUTU HOLDINGS LTD-ADR	13,000	46.40	603,200.00
GOLDMAN SACHS GROUP	77,900	380.45	29,637,055.00
INTERCONTINENTAL EXCHANGE INC	136,500	126.03	17,203,095.00
KKR & CO INC-A	135,200	81.55	11,025,560.00
LPL FINANCIAL HOLDINGS INC	18,400	233.06	4,288,304.00
MARKETAXESS HOLDINGS INC	8,500	269.00	2,286,500.00
MOODYS CORP	39,400	381.73	15,040,162.00
MORGAN STANLEY	295,000	85.97	25,361,150.00
MSCI INC	18,700	542.47	10,144,189.00
NASDAQ INC	79,000	56.46	4,460,340.00
NORTHERN TRUST CORP	48,200	83.27	4,013,614.00
RAYMOND JAMES FINANCIAL INC	46,700	109.31	5,104,777.00
ROBINHOOD MARKETS INC -A	96,000	10.93	1,049,280.00
S&P GLOBAL INC	76,895	436.55	33,568,512.25
SCHWAB(Charles)CORP	358,100	64.31	23,029,411.00
SEI INVESTMENTS COMPANY	26,000	63.14	1,641,640.00
STATE STREET CORP	78,900	75.87	5,986,143.00
T ROWE PRICE GROUP INC	52,500	106.56	5,594,400.00
TRADEWEB MARKETS INC-CLASS A	24,300	95.68	2,325,024.00
AES CORP	152,000	17.89	2,719,280.00
VISTRA CORP	80,000	39.32	3,145,600.00
VEEVA SYSTEMS INC-CLASS A	36,500	207.22	7,563,530.00
AGILENT TECHNOLOGIES INC	69,300	130.53	9,045,729.00
AVANTOR INC	161,000	21.84	3,516,240.00
BIO TECHNE CORP	37,900	71.43	2,707,197.00
BIO-RAD LABORATORIES-A	5,100	315.22	1,607,622.00
CHARLES RIVER LABORATORIES	12,600	206.43	2,601,018.00
DANAHER CORP	166,200	226.75	37,685,850.00
ILLUMINA INC	37,000	135.14	5,000,180.00
IQVIA HOLDINGS INC	43,500	212.70	9,252,450.00
METTLER-TOLEDO INTL	5,260	1,183.98	6,227,734.80
REPLIGEN CORP	12,500	172.76	2,159,500.00
REVVITY INC	29,700	108.19	3,213,243.00
THERMO FISHER SCIENTIFIC INC	91,440	542.00	49,560,480.00

WATERS CORP	13,900	308.13	4,283,007.00
WEST PHARMACEUTICAL SERVICES	17,700	346.50	6,133,050.00
AUTOMATIC DATA PROCESS	97,300	235.28	22,892,744.00
BOOZ ALLEN HAMILTON HOLDINGS	30,900	126.67	3,914,103.00
BROADRIDGE FINANCIAL SOLUTIONS INC	27,300	202.16	5,518,968.00
CERIDIAN HCM HOLDING INC	34,400	65.49	2,252,856.00
EQUIFAX INC	29,000	246.45	7,147,050.00
JACOBS SOLUTIONS INC	29,300	132.07	3,869,651.00
LEIDOS HOLDINGS INC	29,800	108.74	3,240,452.00
PAYCHEX INC	76,000	119.81	9,105,560.00
PAYCOM SOFTWARE INC	12,600	194.74	2,453,724.00
PAYLOCITY HOLDING CORP	10,500	153.46	1,611,330.00
ROBERT HALF INC	24,700	80.49	1,988,103.00
SS&C TECHNOLOGIES HOLDINGS	54,000	59.84	3,231,360.00
TRUNSUNION	46,200	69.81	3,225,222.00
VERISK ANALYTICS INC	34,400	237.03	8,153,832.00
CHARTER COMMUNICATIONS INC-A	23,200	368.34	8,545,488.00
COMCAST CORP-CL A	975,100	43.09	42,017,059.00
FOX CORP-CLASS A	61,000	30.75	1,875,750.00
FOX CORP-CLASS B	30,000	28.45	853,500.00
INTERPUBRIC GROUP	93,000	31.81	2,958,330.00
LIBERTY BROADBAND CORP-C	27,100	77.28	2,094,288.00
LIBERTY MEDIA CORP-LIBER-NEW	34,000	30.42	1,034,280.00
NEWS CORP/NEW-CL A-W/I	86,000	23.75	2,042,500.00
OMNICOM GROUP	45,600	88.44	4,032,864.00
PARAMOUNT GLOBAL	109,000	13.23	1,442,070.00
SIRIUS XM HOLDINGS INC	171,000	5.17	884,070.00
TRADE DESK INC/THE -CLASS A	104,300	63.76	6,650,168.00
DISNEY (WALT) CO	433,500	93.05	40,337,175.00
ELECTRONIC ARTS	60,100	137.15	8,242,715.00
LIBERTY MEDIA CORP-LIB-NEW-C	47,200	63.11	2,978,792.00
LIVE NATION ENTERTAINMENT IN	38,100	90.60	3,451,860.00
NETFLIX INC	105,000	481.24	50,530,200.00
ROBLOX CORP -CLASS A	103,000	39.35	4,053,050.00
ROKU INC	30,500	84.79	2,586,095.00
SEA LTD-ADR	86,000	35.72	3,071,920.00
TAKE-TWO INTERACTIVE SOFTWARE INC	40,400	161.88	6,539,952.00
WARNER BROS DISCOVERY INC	557,000	10.35	5,764,950.00
ALPHABET INC-CL A	1,405,700	142.49	200,298,193.00
ALPHABET INC-CL C	1,237,000	144.08	178,226,960.00
MATCH GROUP INC	63,000	36.67	2,310,210.00
META PLATFORMS INC-CLASS A	526,600	367.46	193,504,436.00

	PINTEREST INC- CLASS A	138,000	36.77	5,074,260.00	
	SNAP INC-A	239,000	15.54	3,714,060.00	
	CBRE GROUP INC	73,400	85.43	6,270,562.00	
	COSTAR GROUP INC	98,000	81.76	8,012,480.00	
	HONGKONG LAND HOLDINGS LTD	260,000	3.30	858,000.00	
	ZILLOW GROUP INC - C	38,000	52.46	1,993,480.00	
小計	銘柄数：588			9,743,807,438.08	
				(1,436,626,968,670)	
	組入時価比率：72.1%			74.9%	
カナダドル	ARC RESOURCES LTD	145,000	21.07	3,055,150.00	
	CAMECO CORP	100,000	66.09	6,609,000.00	
	CANADIAN NATURAL RESOURCES LTD	261,100	85.76	22,391,936.00	
	CENOVUS ENERGY INC	333,000	20.64	6,873,120.00	
	ENBRIDGE INC	507,000	49.46	25,076,220.00	
	IMPERIAL OIL	48,000	77.77	3,732,960.00	
	KEYERA CORP	57,000	32.14	1,831,980.00	
	MEG ENERGY CORP	67,000	23.82	1,595,940.00	
	PARKLAND CORP	36,000	44.83	1,613,880.00	
	PEMBINA PIPELINE CORP	127,000	45.88	5,826,760.00	
	SUNCOR ENERGY INC	306,000	43.17	13,210,020.00	
	TC ENERGY CORP	247,000	53.30	13,165,100.00	
	TOURMALINE OIL CORP	77,000	58.35	4,492,950.00	
	NUTRIEN LTD	118,000	66.74	7,875,320.00	
	CCL INDUSTRIES INC - CL B	37,000	56.64	2,095,680.00	
	AGNICO EAGLE MINES LTD	116,000	67.76	7,860,160.00	
	BARRICK GOLD	413,000	21.55	8,900,150.00	
	FIRST QUANTUM MINERALS LTD	138,000	13.57	1,872,660.00	
	FRANCO-NEVADA CORP	45,700	147.73	6,751,261.00	
	IVANHOE MINES LTD-CL A	141,000	13.59	1,916,190.00	
	KINROSS GOLD CORP	300,000	7.61	2,283,000.00	
	LUNDIN MINING CORP	169,000	10.34	1,747,460.00	
	PAN AMERICAN SILVER CORP	81,000	19.84	1,607,040.00	
	TECK RESOURCES LTD-CLS B	112,000	51.01	5,713,120.00	
	WHEATON PRECIOUS METALS CORP	105,000	64.54	6,776,700.00	
	WEST FRASER TIMBER	14,200	114.91	1,631,722.00	
	CAE INC	76,000	28.03	2,130,280.00	
	STANTEC INC	25,000	106.68	2,667,000.00	
	WSP GLOBAL INC	29,300	190.69	5,587,217.00	
	TOROMONT INDUSTRIES LTD	19,400	116.55	2,261,070.00	
	ELEMENT FLEET MANAGEMENT CORP	98,000	22.76	2,230,480.00	
	GFL ENVIRONMENTAL INC - SUB VT	54,000	44.02	2,377,080.00	
	RB GLOBAL INC	43,300	86.95	3,764,935.00	
	AIR CANADA	43,000	18.45	793,350.00	

CANADIAN NATL RAILWAY CO	132,900	168.82	22,436,178.00
CANADIAN PACIFIC KANSAS CITY LTD	219,600	104.44	22,935,024.00
TFI INTERNATIONAL INC	18,900	182.72	3,453,408.00
MAGNA INTERNATIONAL INC	63,000	74.16	4,672,080.00
BRP INC/CA- SUB VOTING	7,400	90.01	666,074.00
GILDAN ACTIVEWEAR INC	44,000	42.25	1,859,000.00
RESTAURANT BRANDS INTERNATIONAL INC	69,300	102.33	7,091,469.00
CANADIAN TIRE CORP LTD A	11,500	145.36	1,671,640.00
DOLLARAMA INC	65,200	99.04	6,457,408.00
ALIMENTATION COUCHE-TARD INC	183,000	78.81	14,422,230.00
EMPIRE CO LTD A	39,000	35.32	1,377,480.00
LOBLAW COMPANIES	38,200	132.80	5,072,960.00
METRO INC	53,000	68.95	3,654,350.00
WESTON(GEORGE)LTD	15,200	171.85	2,612,120.00
SAPUTO INC	57,000	27.44	1,564,080.00
BANK OF MONTREAL	170,700	127.45	21,755,715.00
BANK OF NOVA SCOTIA HALIFAX	288,000	62.65	18,043,200.00
CANADIAN IMPERIAL BANK OF COMMERCE	221,000	62.00	13,702,000.00
NATIONAL BANK OF CANADA	80,700	99.64	8,040,948.00
ROYAL BANK OF CANADA	330,600	132.80	43,903,680.00
TORONTO DOMINION BANK	431,200	80.44	34,685,728.00
FAIRFAX FINANCIAL HLDGS LTD	4,940	1,265.61	6,252,113.40
GREAT-WEST LIFECO INC	64,000	43.18	2,763,520.00
IA FINANCIAL CORP INC	24,100	86.79	2,091,639.00
INTACT FINANCIAL CORP	41,800	203.26	8,496,268.00
MANULIFE FINANCIAL CORP	428,000	28.68	12,275,040.00
POWER CORPORATION OF CANADA	133,000	37.64	5,006,120.00
SUN LIFE FINANCIAL INC	138,000	68.42	9,441,960.00
CGI INC	48,500	143.09	6,939,865.00
SHOPIFY INC - CLASS A	286,500	109.79	31,454,835.00
CONSTELLATION SOFTWARE INC	4,770	3,609.01	17,214,977.70
DESCARTES SYSTEMS GRP(THE)	20,800	113.50	2,360,800.00
OPEN TEXT CORP	62,000	54.42	3,374,040.00
BCE INC	14,400	55.92	805,248.00
QUEBECOR INC-CL B	34,000	33.19	1,128,460.00
TELUS CORP	98,600	24.77	2,442,322.00
ROGERS COMMUNICATIONS-CL B	85,000	64.21	5,457,850.00
EMERA INC	68,000	51.00	3,468,000.00
FORTIS INC	118,000	55.33	6,528,940.00
HYDRO ONE LTD	78,000	39.03	3,044,340.00
ALTAGAS LTD	72,000	28.40	2,044,800.00
ALGONQUIN POWER & UTILITIES	139,000	8.51	1,182,890.00

	CANADIAN UTILITIES LTD A	27,000	31.99	863,730.00	
	BROOKFIELD ASSET MGMT-A	80,000	52.05	4,164,000.00	
	BROOKFIELD CORP	333,000	52.55	17,499,150.00	
	IGM FINANCIAL INC	21,000	34.75	729,750.00	
	ONEX CORPORATION	16,900	94.24	1,592,656.00	
	TMX GROUP LTD	66,000	32.12	2,119,920.00	
	BROOKFIELD RENEWABLE COR-A	29,000	38.60	1,119,400.00	
	NORTHLAND POWER INC	53,000	24.99	1,324,470.00	
	THOMSON REUTERS CORP	38,500	199.13	7,666,505.00	
	FIRSTSERVICE CORP	10,000	218.10	2,181,000.00	
小計	銘柄数：86			601,428,272.10	
				(65,736,110,140)	
	組入時価比率：3.3%				3.4%
ユ-口	TENARIS SA	115,000	14.49	1,666,350.00	
	ENI SPA	566,000	14.93	8,451,512.00	
	GALP ENERGIA SGPS SA-B SHRS	121,000	14.91	1,804,110.00	
	NESTE OYJ	102,000	32.70	3,335,400.00	
	OMV AG	32,000	38.94	1,246,080.00	
	REPSOL SA	306,000	13.27	4,062,150.00	
	TOTALENERGIES SE	543,000	59.58	32,351,940.00	
	AIR LIQUIDE SA	124,700	175.58	21,894,826.00	
	AKZO NOBEL	39,400	69.78	2,749,332.00	
	ARKEMA	13,600	98.24	1,336,064.00	
	BASF SE	212,000	44.25	9,382,060.00	
	COVESTRO AG	47,000	48.26	2,268,220.00	
	DSM-FIRMENICH AG	43,000	93.25	4,009,750.00	
	EVONIK INDUSTRIES AG	60,000	17.20	1,032,300.00	
	OCI	28,000	25.58	716,240.00	
	SYENSQO SA	16,400	84.60	1,387,440.00	
	SYMRISE AG	31,200	97.22	3,033,264.00	
	UMICORE	53,000	21.39	1,133,670.00	
	WACKER CHEMIE AG	4,100	96.40	395,240.00	
	HEIDELBERG MATERIALS AG	33,700	84.16	2,836,192.00	
	SMURFIT KAPPA GROUP PLC	62,000	35.04	2,172,480.00	
	ARCELORMITTAL	119,000	24.18	2,878,015.00	
	VOESTALPINE AG	29,000	26.76	776,040.00	
	STORA ENSO OYJ-R	139,000	12.19	1,695,105.00	
	UPM-KYMMENE OYJ	125,000	34.73	4,341,250.00	
	AIRBUS SE	139,700	147.66	20,628,102.00	
	DASSAULT AVIATION SA	4,700	176.20	828,140.00	
	LEONARDO SPA	102,000	17.09	1,743,690.00	
	MTU AERO ENGINES AG	13,100	205.30	2,689,430.00	
	RHEINMETALL AG	10,300	320.40	3,300,120.00	

SAFRAN SA	80,700	167.90	13,549,530.00
THALES SA	25,000	138.80	3,470,000.00
COMP DE SAINT-GOBAIN (ORD)	109,000	62.70	6,834,300.00
KINGSPAN GROUP PLC	36,800	74.04	2,724,672.00
ACS,ACTIVIDADES CONS Y SERV	52,598	39.77	2,091,822.46
BOUYGUES	43,000	35.42	1,523,060.00
EIFFAGE SA	18,100	98.08	1,775,248.00
FERROVIAL SE	119,606	34.96	4,181,425.76
VINCI	119,400	116.68	13,931,592.00
LEGRAND SA	61,700	90.12	5,560,404.00
PRYSMIAN SPA	65,000	40.75	2,648,750.00
SCHNEIDER ELECTRIC SE	129,500	176.40	22,843,800.00
SIEMENS ENERGY AG	120,000	11.73	1,408,200.00
SIEMENS AG	180,100	161.16	29,024,916.00
ALSTOM	71,000	11.44	812,240.00
DAIMLER TRUCK HOLDING AG	129,000	31.48	4,060,920.00
GEA GROUP AG	41,000	35.95	1,473,950.00
KNORR-BREMSE AG	18,600	57.66	1,072,476.00
KONE OYJ	80,000	45.16	3,612,800.00
METSO CORPORATION	163,000	9.15	1,491,450.00
RATIONAL AG	1,360	715.50	973,080.00
WARTSILA OYJ	115,000	13.34	1,534,675.00
BRENNTAG SE	34,100	81.38	2,775,058.00
IMCD NV	12,600	144.70	1,823,220.00
DHL GROUP	237,000	44.50	10,547,685.00
DEUTSCHE LUFTHANSA-REG	137,000	7.34	1,005,580.00
ADP	9,000	116.70	1,050,300.00
AENA SME SA	17,200	166.35	2,861,220.00
GETLINK	88,000	16.49	1,451,560.00
CONTINENTAL AG	26,000	72.52	1,885,520.00
MICHELIN (CGDE)	164,000	30.52	5,005,280.00
BAYER MOTOREN WERK	75,900	95.76	7,268,184.00
BAYERISCHE MOTOREN WERKE-PFD	15,000	88.70	1,330,500.00
DR ING HC F PORSCHE AG	27,700	73.72	2,042,044.00
FERRARI NV	30,200	319.10	9,636,820.00
MERCEDES-BENZ GROUP AG	191,700	61.28	11,747,376.00
PORSCHE AUTOMOBIL HOLDING SE	35,200	44.46	1,564,992.00
RENAULT SA	46,000	34.46	1,585,160.00
STELLANTIS NV	524,000	19.91	10,435,984.00
VOLKSWAGEN AG	6,300	119.45	752,535.00
VOLKSWAGEN AG-PREF	48,600	111.28	5,408,208.00
SEB SA	5,400	108.90	588,060.00
ADIDAS AG	38,100	172.00	6,553,200.00

HERMES INTERNATIONAL	7,480	1,825.40	13,653,992.00
KERING SA	17,900	358.70	6,420,730.00
LVMH MOET HENNESSY LOUIS VUITTON SE	65,420	666.30	43,589,346.00
MONCLER SPA	49,000	52.60	2,577,400.00
PUMA SE	24,100	44.96	1,083,536.00
ACCOR SA	46,000	35.30	1,623,800.00
AMADEUS IT GROUP SA	108,200	63.76	6,898,832.00
DELIVERY HERO SE	38,000	22.54	856,710.00
FLUTTER ENTERTAINMENT PLC	41,500	154.05	6,393,075.00
LA FRANCAISE DES JEUX SAEM	24,000	33.60	806,400.00
SODEXO	20,400	105.40	2,150,160.00
D'ETEREN GROUP	5,400	177.50	958,500.00
PROSUS NV	344,000	26.38	9,074,720.00
INDUSTRIA DE DISENO TEXTIL SA	261,000	38.76	10,116,360.00
ZALANDO SE	50,000	17.19	859,500.00
CARREFOUR SUPERMARCHE	143,000	16.45	2,352,350.00
HELLOFRESH SE	35,000	12.34	431,900.00
JERONIMO MARTINS	64,000	21.44	1,372,160.00
KESKO OYJ-B SHS	70,000	17.50	1,225,350.00
KONINKLIJKE AHOLD DELHAIZE NV	228,000	26.44	6,028,320.00
ANHEUSER-BUSCH INBEV SA/NV	205,000	58.65	12,023,250.00
DAVIDE CAMPARI-MIRANO NV	123,000	9.25	1,137,750.00
HEINEKEN HOLDING NV	30,400	77.65	2,360,560.00
HEINEKEN NV	68,600	93.46	6,411,356.00
PERNOD RICARD SA	49,100	147.40	7,237,340.00
REMY COINTREAU	4,900	93.04	455,896.00
DANONE	152,500	61.78	9,421,450.00
JDE PEET'S BV	31,000	23.84	739,040.00
KERRY GROUP PLC-A	39,100	77.04	3,012,264.00
LOTUS BAKERIES	92	7,880.00	724,960.00
HENKEL AG & CO KGAA	22,900	65.64	1,503,156.00
HENKEL AG & CO KGAA VORZUG	41,000	73.88	3,029,080.00
BEIERSDORF AG	24,600	134.40	3,306,240.00
LOREAL-ORD	57,200	424.80	24,298,560.00
BIOMERIEUX	8,800	99.58	876,304.00
CARL ZEISS MEDITEC AG-BR	8,600	103.15	887,090.00
DIASORIN ITALIA SPA	6,000	87.20	523,200.00
ESSILORLUXOTTICA	69,600	176.58	12,289,968.00
KONINKLIJKE PHILIPS NV	185,998	21.51	4,000,816.98
SIEMENS HEALTHINEERS AG	66,000	52.92	3,492,720.00
AMPLIFON SPA	30,000	30.50	915,000.00
FRESENIUS MEDICAL CARE AG	51,000	36.27	1,849,770.00
FRESENIUS SE & CO KGAA	99,000	26.49	2,622,510.00

ARGENX SE	14,100	349.00	4,920,900.00
GRIFOLS SA	63,000	8.98	565,992.00
BAYER AG-REG	230,000	33.53	7,711,900.00
IPSEN	9,000	104.70	942,300.00
MERCK KGAA	31,300	146.60	4,588,580.00
ORION OYJ	24,200	44.81	1,084,402.00
RECORDATI SPA	24,000	50.26	1,206,240.00
SANOFI	270,800	95.21	25,782,868.00
UCB SA	29,100	83.02	2,415,882.00
ABN AMRO BANK NV-CVA	120,000	13.20	1,584,600.00
AIB GROUP PLC	360,000	3.84	1,385,280.00
BANCO BILBAO VIZCAYA ARGENTARIA S.A.	1,410,000	8.14	11,480,220.00
BANCO BPM SPA	300,000	4.73	1,419,600.00
BANCO SANTANDER SA	3,820,000	3.71	14,189,390.00
BANK OF IRELAND GROUP PLC	243,000	8.10	1,968,300.00
BNP PARIBAS	249,000	60.75	15,126,750.00
CAIXABANK	980,000	3.90	3,830,820.00
COMMERZBANK AG	256,000	10.88	2,785,280.00
CREDIT AGRICOLE SA	251,000	13.22	3,318,722.00
ERSTE GROUP BANK AG	82,000	38.80	3,181,600.00
FINECOBANK BANCA FINECO SPA	139,000	14.03	1,950,865.00
ING GROEP NV	856,000	12.72	10,891,744.00
INTESA SANPAOLO	3,690,000	2.71	10,022,040.00
KBC GROEP NV	59,600	58.12	3,463,952.00
MEDIOBANCA S.P.A.	124,000	11.54	1,430,960.00
NORDEA BANK ABP	767,000	11.13	8,541,312.00
SOCIETE GENERALE	173,000	23.20	4,013,600.00
UNICREDIT SPA	378,000	25.80	9,754,290.00
ADYEN NV	5,110	1,191.60	6,089,076.00
EDENRED	61,000	57.22	3,490,420.00
EURAZEO SE	10,700	71.70	767,190.00
EXOR NV	24,300	88.40	2,148,120.00
GROUPE BRUXELLES LAM	21,400	68.40	1,463,760.00
NEXI SPA	130,000	7.11	924,560.00
SOFINA SA	3,700	213.80	791,060.00
WORLDLINE SA	54,000	13.11	708,210.00
AEGON LTD	400,000	5.37	2,150,400.00
AGEAS	36,000	38.90	1,400,400.00
ALLIANZ SE-REG	96,000	242.65	23,294,400.00
ASR NEDERLAND NV	36,000	42.36	1,524,960.00
ASSICURAZIONI GENERALI	237,000	20.06	4,754,220.00
AXA SA	433,000	29.61	12,821,130.00
HANNOVER RUECK SE	14,000	223.10	3,123,400.00

MUENCHENER RUECKVER AG-REG	32,200	382.80	12,326,160.00
NN GROUP NV	67,000	37.16	2,489,720.00
POSTE ITALIANE SPA	120,000	10.11	1,213,800.00
SAMPO OYJ-A SHS	106,000	38.72	4,104,320.00
TALANX AG	14,000	64.95	909,300.00
BECHTLE AG	20,000	45.05	901,000.00
CAPGEMINI SA	36,700	193.25	7,092,275.00
DASSAULT SYSTEMES SE	159,000	45.75	7,275,045.00
NEMETSCHKE SE	14,200	76.88	1,091,696.00
SAP SE	247,400	144.58	35,769,092.00
NOKIA OYJ	1,280,000	3.23	4,142,080.00
ASM INTERNATIONAL NV	10,900	454.95	4,958,955.00
ASML HOLDING NV	95,520	652.30	62,307,696.00
BE SEMICONDUCTOR INDUSTRIES	17,400	128.50	2,235,900.00
INFINEON TECHNOLOGIES AG	309,000	33.61	10,387,035.00
STMICROELECTRONICS NV	163,000	39.82	6,490,660.00
CELLNEX TELECOM SA	134,000	35.22	4,719,480.00
DEUTSCHE TELEKOM-REG	764,000	22.78	17,403,920.00
ELISA OYJ	31,700	43.87	1,390,679.00
INFRASTRUTTURE WIRELESS ITAL	72,000	11.36	817,920.00
KONINKLIJKE KPN NV	730,000	3.15	2,303,150.00
ORANGE SA	431,000	11.09	4,780,652.00
TELECOM ITALIA SPA	2,700,000	0.28	765,180.00
TELEFONICA SA	1,200,000	3.77	4,530,000.00
ACCIONA S.A.	5,800	122.60	711,080.00
ELIA GROUP SA/NV	6,626	114.10	756,026.60
ENDESA S.A.	75,000	19.62	1,471,500.00
ENEL SPA	1,922,000	6.75	12,973,500.00
ENERGIAS DE PORTUGAL	730,000	4.38	3,199,590.00
FORTUM OYJ	100,000	12.94	1,294,000.00
IBERDROLA SA	1,437,002	11.55	16,597,373.10
IBERDROLA SA-RTS	1,437,002	0.19	285,101.19
REDEIA CORP SA	89,000	15.13	1,346,570.00
TERNA SPA	332,000	7.84	2,605,536.00
VERBUND AG	16,900	78.70	1,330,030.00
ENAGAS SA	60,000	15.82	949,200.00
NATURGY ENERGY GROUP SA	32,000	26.72	855,040.00
SNAM SPA	460,000	4.87	2,240,200.00
E.ON SE	524,000	12.57	6,586,680.00
ENGIE	426,000	15.75	6,712,908.00
VEOLIA ENVIRONNEMENT	163,000	28.92	4,713,960.00
AMUNDI SA	12,800	62.75	803,200.00

	DEUTSCHE BANK AG-REG	454,000	11.87	5,391,704.00	
	DEUTSCHE BOERSE AG	45,100	188.25	8,490,075.00	
	EURONEXT NV	21,200	78.20	1,657,840.00	
	CORP ACCIONA ENERGIAS RENOVABLES S A	14,000	24.16	338,240.00	
	EDP RENOVAVEIS SA	66,880	16.05	1,073,424.00	
	RWE AG	149,000	38.36	5,715,640.00	
	EUROFINS SCIENTIFIC SE	30,600	56.98	1,743,588.00	
	QIAGEN N.V.	52,000	41.68	2,167,360.00	
	SARTORIUS AG-VORZUG	6,200	303.30	1,880,460.00	
	SARTORIUS STEDIM BIOTECH	7,000	226.40	1,584,800.00	
	BUREAU VERITAS SA	68,000	23.51	1,598,680.00	
	RANDSTAD NV	25,500	51.94	1,324,470.00	
	TELEPERFORMANCE	13,300	132.00	1,755,600.00	
	WOLTERS KLUWER	60,400	135.95	8,211,380.00	
	PUBLICIS GROUPE	55,400	86.82	4,809,828.00	
	VIVENDI SE	164,000	9.87	1,618,680.00	
	BOLLORE SE	162,000	5.72	926,640.00	
	UNIVERSAL MUSIC GROUP NV	196,000	26.69	5,231,240.00	
	SCOUT24 SE	17,900	63.36	1,134,144.00	
	LEG IMMOBILIEN SE	17,000	73.56	1,250,520.00	
	VONOVIA SE	170,000	27.28	4,637,600.00	
小計	銘柄数：222			1,135,042,549.09	
				(182,026,773,597)	
	組入時価比率：9.1%			9.5%	
英ポンド	BP PLC	4,060,000	4.52	18,363,380.00	
	SHELL PLC-NEW	1,568,000	24.35	38,188,640.00	
	CRODA INTERNATIONAL PLC	31,100	44.92	1,397,012.00	
	CRH PLC	169,200	53.44	9,042,048.00	
	ANGLO AMERICAN PLC	298,000	17.92	5,340,756.00	
	ANTOFAGASTA PLC	89,000	16.22	1,443,580.00	
	ENDEAVOUR MINING PLC	41,000	14.43	591,630.00	
	GLENORE PLC	2,490,000	4.39	10,934,835.00	
	RIO TINTO PLC-REG	268,300	54.65	14,662,595.00	
	MONDI PLC	113,000	14.44	1,631,720.00	
	BAE SYSTEMS PLC	714,000	11.81	8,432,340.00	
	MELROSE INDUSTRIES PLC	305,000	5.82	1,776,320.00	
	ROLLS-ROYCE HOLDINGS PLC	2,020,000	2.98	6,023,640.00	
	DCC PLC	25,000	56.08	1,402,000.00	
	SMITHS GROUP PLC	80,000	16.77	1,342,000.00	
	SPIRAX-SARCO ENGINEERING PLC	17,000	99.14	1,685,380.00	
	ASHTAD GROUP PLC	102,200	48.68	4,975,096.00	
	BUNZLE	77,000	32.24	2,482,480.00	
	RENTOKIL INITIAL PLC	586,000	4.12	2,414,320.00	

BARRATT DEVELOPMENTS PLC	250,000	5.37	1,344,000.00
PERSIMMON PLC	77,000	14.68	1,130,745.00
TAYLOR WIMPEY PLC	840,000	1.44	1,214,640.00
THE BERKELEY GRP HOLDINGS	24,300	47.62	1,157,166.00
BURBERRY GROUP PLC	91,000	12.27	1,116,570.00
COMPASS GROUP PLC	410,000	22.20	9,102,000.00
ENTAIN PLC	150,000	9.43	1,415,700.00
INTERCONTINENTAL HOTELS GROUP PLC	38,200	71.76	2,741,232.00
WHITBREAD PLC	46,000	36.76	1,690,960.00
NEXT PLC	28,600	85.58	2,447,588.00
JD SPORTS FASHION PLC	610,000	1.07	654,835.00
KINGFISHER PLC	450,000	2.16	972,900.00
OCADO GROUP PLC	148,000	6.18	914,640.00
SAINSBURY	400,000	2.87	1,151,200.00
TESCO PLC	1,690,000	3.02	5,108,870.00
COCA-COLA HBC AG-DI	54,000	23.75	1,282,500.00
DIAGEO PLC	529,000	27.97	14,798,775.00
ASSOCIATED BRITISH FOODS PLC	79,000	22.78	1,799,620.00
BRITISH AMERICAN TOBACCO PLC	507,000	23.49	11,909,430.00
IMPERIAL BRANDS PLC	207,000	18.96	3,925,755.00
RECKITT BENCKISER GROUP PLC	169,600	56.58	9,595,968.00
HALEON PLC	1,320,000	3.33	4,403,520.00
UNILEVER PLC	592,300	38.14	22,590,322.00
SMITH & NEPHEW PLC	198,000	10.65	2,108,700.00
NMC HEALTH PLC	13,300	0.00	0.00
ASTRAZENECA PLC	367,180	106.46	39,089,982.80
GSK PLC	965,000	15.81	15,264,370.00
HIKMA PHARMACEUTICALS PLC	37,000	19.70	728,900.00
BARCLAYS PLC	3,640,000	1.41	5,146,960.00
HSBC HOLDINGS PLC	4,617,000	5.93	27,401,895.00
LLOYDS BANKING GROUP PLC	15,100,000	0.43	6,510,365.00
NATWEST GROUP PLC	1,410,000	2.08	2,942,670.00
STANDARD CHARTERED PLC	560,000	5.89	3,299,520.00
M&G PLC	500,000	2.20	1,103,500.00
WISE PLC - A	137,000	8.84	1,211,902.00
ADMIRAL GROUP PLC	61,000	26.20	1,598,200.00
AVIVA PLC	650,000	4.30	2,795,000.00
LEGAL & GENERAL	1,420,000	2.47	3,514,500.00
PHOENIX GROUP HOLDINGS PLC	170,000	5.07	862,240.00
PRUDENTIAL PLC	641,000	8.05	5,161,332.00
SAGE GROUP PLC (THE)	239,000	11.58	2,767,620.00
HALMA PLC	92,000	21.69	1,995,480.00
BT GROUP PLC	1,510,000	1.14	1,725,930.00

	VODAFONE GROUP PLC	5,380,000	0.67	3,626,120.00
	SSE PLC	263,000	17.66	4,645,895.00
	CENTRICA PLC	1,270,000	1.46	1,859,280.00
	NATIONAL GRID PLC	882,000	10.66	9,406,530.00
	SEVERN TRENT PLC	66,000	26.13	1,724,580.00
	UNITED UTILITIES GROUP PLC	167,000	10.57	1,766,025.00
	3I GROUP PLC	232,000	23.33	5,412,560.00
	ABRDN PLC	440,000	1.73	765,160.00
	HARGREAVES LANSDOWN PLC	82,000	7.36	603,520.00
	LONDON STOCK EXCHANGE GROUP PLC	98,500	92.24	9,085,640.00
	SCHRODERS PLC	189,176	4.16	787,161.33
	ST JAMES S PLACE PLC	118,000	6.29	742,456.00
	PEARSON	143,000	9.80	1,401,686.00
	EXPERIAN PLC	219,000	32.00	7,008,000.00
	INTERTEK GROUP PLC	39,000	43.37	1,691,430.00
	RELX PLC	447,000	32.24	14,411,280.00
	INFORMA PLC	335,000	7.34	2,458,900.00
	WPP PLC	257,000	7.29	1,874,044.00
	AUTO TRADER GROUP PLC	223,000	7.05	1,573,488.00
小計	銘柄数：81			430,671,530.13 (80,247,026,209)
	組入時価比率：4.0%			4.2%
スイスフラン	CLARIANT AG-REG	53,000	11.07	586,710.00
	EMS-CHEMIE HOLDING AG-REG	1,630	649.50	1,058,685.00
	GIVAUDAN-REG	2,190	3,402.00	7,450,380.00
	SIKA AG-REG	36,200	239.20	8,659,040.00
	HOLCIM LTD	124,900	64.38	8,041,062.00
	SIG GROUP AG	74,000	18.56	1,373,440.00
	GEBERIT AG-REG	7,900	516.20	4,077,980.00
	ABB LTD	378,000	36.31	13,725,180.00
	SCHINDLER HOLDING AG-REG	5,900	195.90	1,155,810.00
	SCHINDLER HOLDING-PART CERT	9,300	206.50	1,920,450.00
	VAT GROUP AG	6,600	391.60	2,584,560.00
	KUEHNE & NAGEL INTL AG-REG	13,200	296.00	3,907,200.00
	CIE FINANCIERE RICHEMONT-BR A	124,500	108.00	13,446,000.00
	THE SWATCH GROUP AG-B	6,900	214.20	1,477,980.00
	THE SWATCH GROUP AG-REG	10,500	40.75	427,875.00
	AVOLTA AG	22,000	31.30	688,600.00
	BARRY CALLEBAUT AG	810	1,268.00	1,027,080.00
	CHOCOLADEFABRIKEN LINDT-PC	227	11,130.00	2,526,510.00
	CHOCOLADEFABRIKEN LINDT-REG	26	110,600.00	2,875,600.00
	NESTLE SA-REG	632,600	98.39	62,241,514.00

	ALCON INC	117,100	67.82	7,941,722.00	
	SONOVA HOLDING AG-REG	12,400	276.50	3,428,600.00	
	STRAUMANN HOLDING AG-REG	27,000	126.40	3,412,800.00	
	NOVARTIS AG-REG	485,700	92.80	45,072,960.00	
	ROCHE HOLDING (GENUSSCHEINE)	166,500	250.10	41,641,650.00	
	ROCHE HOLDINGS AG-BEARER	7,400	269.40	1,993,560.00	
	SANDOZ GROUP AG	94,140	28.89	2,719,704.60	
	BANQUE CANTONALE VAUDOIS-REG	6,500	110.90	720,850.00	
	BALOISE HOLDING AG	11,300	132.40	1,496,120.00	
	HELVETIA HOLDING AG-REG	8,300	120.00	996,000.00	
	SWISS LIFE HOLDING AG	7,150	598.80	4,281,420.00	
	SWISS RE LTD	71,600	98.48	7,051,168.00	
	ZURICH INSURANCE GROUP AG	34,900	442.40	15,439,760.00	
	TEMENOS AG-REG	13,700	78.88	1,080,656.00	
	LOGITECH INTERNATIONAL-REG	37,600	81.24	3,054,624.00	
	SWISSCOM AG-REG	6,040	513.20	3,099,728.00	
	BKW AG	4,600	148.10	681,260.00	
	JULIUS BAER GROUP LTD	49,900	46.73	2,331,827.00	
	PARTNERS GROUP HOLDING AG	5,410	1,105.00	5,978,050.00	
	UBS GROUP AG	783,000	25.35	19,849,050.00	
	BACHEM HOLDING AG-REG B	7,900	59.45	469,655.00	
	LONZA AG-REG	17,500	369.80	6,471,500.00	
	ADECCO GROUP AG-REG	38,000	38.19	1,451,220.00	
	SGS SA-REG	35,100	73.02	2,563,002.00	
	SWISS PRIME SITE-REG	17,500	89.60	1,568,000.00	
小計	銘柄数：45			324,046,542.60	
				(55,444,363,438)	
	組入時価比率：2.8%			2.9%	
スウェーデンク ローナ	BOLIDEN AB	66,000	283.15	18,687,900.00	
	HOLMEN AB-B SHARES	24,000	415.30	9,967,200.00	
	SVENSKA CELLULOSA AB-B	137,000	142.40	19,508,800.00	
	SAAB AB-B	18,000	684.20	12,315,600.00	
	ASSA ABLOY AB-B	237,000	282.00	66,834,000.00	
	NIBE INDUSTRIER AB-B SHS	374,000	60.92	22,784,080.00	
	SKANSKA AB-B SHS	77,000	170.55	13,132,350.00	
	INVESTMENT AB LATOUR-B SHS	33,000	255.20	8,421,600.00	
	LIFCO AB-B SHS	52,000	251.30	13,067,600.00	
	ALFA LAVAL AB	69,000	374.80	25,861,200.00	
	ATLAS COPCO AB-A SHS	643,000	166.80	107,252,400.00	
	ATLAS COPCO AB-B SHS	370,000	142.90	52,873,000.00	
	EPIROC AB - A	151,000	189.40	28,599,400.00	
	EPIROC AB - B	89,000	165.80	14,756,200.00	
	HUSQVARNA AB-B SHS	94,000	77.38	7,273,720.00	

INDUTRADE AB	64,000	250.80	16,051,200.00	
SANDVIK AB	250,000	211.10	52,775,000.00	
SKF AB-B SHARES	76,000	191.40	14,546,400.00	
VOLVO AB-A SHS	50,000	253.00	12,650,000.00	
VOLVO AB-B SHS	354,000	247.70	87,685,800.00	
BEIJER REF AB	94,000	123.30	11,590,200.00	
SECURITAS AB-B SHS	110,857	99.04	10,979,277.28	
VOLVO CAR AB-B	120,000	26.33	3,159,600.00	
EVOLUTION AB	42,600	1,153.80	49,151,880.00	
HENNES&MAURITZ AB-B	155,000	167.20	25,916,000.00	
ESSITY AKTIEBOLAG-B	141,000	259.30	36,561,300.00	
GETINGE AB-B SHS	53,000	221.60	11,744,800.00	
SWEDISH ORPHAN BIOVITRUM AB	50,143	289.60	14,521,412.80	
SKANDINAVISKA ENSKILDA BANKEN AB	367,000	137.85	50,590,950.00	
SVENSKA HANDELSBANKEN-A	342,000	107.25	36,679,500.00	
SWEDBANK AB	197,000	198.55	39,114,350.00	
INDUSTRIVARDEN AB-A SHS	31,000	319.50	9,904,500.00	
INDUSTRIVARDEN AB-C SHS	40,000	319.00	12,760,000.00	
INVESTOR AB-B SHS	411,000	229.75	94,427,250.00	
LUNDBERGS AB-B SHS	20,000	529.00	10,580,000.00	
ERICSSON LM-B	710,000	63.95	45,404,500.00	
HEXAGON AB-B SHS	498,000	114.70	57,120,600.00	
TELIA CO AB	580,000	27.36	15,868,800.00	
TELE 2 AB-B SHS	116,000	88.68	10,286,880.00	
EQT AB	81,000	263.00	21,303,000.00	
FASTIGHETS AB BALDER-B SHRS	141,000	65.12	9,181,920.00	
SAGAX AB-B	50,000	248.20	12,410,000.00	
小計 銘柄数：42			1,194,300,170.08	
組入時価比率：0.8%			(16,875,461,403)	0.9%
ノルウェーク ローネ	AKER BP ASA	72,000	279.10	20,095,200.00
	EQUINOR ASA	210,000	307.05	64,480,500.00
	YARA INTERNATIONAL ASA	37,000	344.40	12,742,800.00
	NORSK HYDRO	330,000	62.28	20,552,400.00
	KONGSBERG GRUPPEN ASA	21,000	521.00	10,941,000.00
	MOWI ASA	109,000	183.40	19,990,600.00
	ORKLA ASA	180,000	83.48	15,026,400.00
	SALMAR ASA	16,000	586.60	9,385,600.00
	DNB BANK ASA	215,000	210.20	45,193,000.00
	GJENSIDIGE FORSIKRING ASA	52,000	179.60	9,339,200.00
	TELENOR ASA	165,000	124.45	20,534,250.00
	ADEVINTA ASA	93,000	112.30	10,443,900.00
小計 銘柄数：12			258,724,850.00	

				(3,645,433,136)	
				0.2%	
デンマーク ローネ	CHR HANSEN HOLDING A/S	23,500	560.00	13,160,000.00	
	NOVOZYMES A/S-B SHARES	50,000	367.40	18,370,000.00	
	ROCKWOOL A/S-B SHS	2,600	1,862.50	4,842,500.00	
	VESTAS WIND SYSTEMS A/S	236,000	195.16	46,057,760.00	
	DSV A/S	44,300	1,264.00	55,995,200.00	
	A P MOLLER - MAERSK A/S-A	720	13,070.00	9,410,400.00	
	AP MOLLER-MAERSK A/S-B	1,090	13,355.00	14,556,950.00	
	PANDORA A/S	20,000	986.60	19,732,000.00	
	CARLSBERG B	23,400	910.00	21,294,000.00	
	COLOPLAST-B	31,500	784.20	24,702,300.00	
	DEMANT A/S	25,000	307.90	7,697,500.00	
	GENMAB A/S	15,800	2,037.00	32,184,600.00	
	NOVO NORDISK A/S-B	773,200	731.50	565,595,800.00	
	DANSKE BANK AS	166,000	187.40	31,108,400.00	
	TRYG A/S	83,000	143.20	11,885,600.00	
	ORSTED A/S	43,300	385.60	16,696,480.00	
	小計	銘柄数：16			893,289,490.00
				(19,205,724,035)	
				1.0%	
豪ドル	AMPOL LTD	59,000	36.10	2,129,900.00	
	SANTOS LTD.	760,000	7.69	5,844,400.00	
	WOODSIDE ENERGY GROUP LTD	444,000	31.13	13,821,720.00	
	ORICA LTD	99,000	15.78	1,562,220.00	
	JAMES HARDIE INDUSTRIES PLC	101,000	55.80	5,635,800.00	
	BHP GROUP LIMITED	1,201,000	46.50	55,846,500.00	
	BLUESCOPE STEEL LTD	104,000	22.30	2,319,200.00	
	FORTESCUE LTD	404,000	26.65	10,766,600.00	
	IGO LTD	150,000	7.45	1,117,500.00	
	MINERAL RESOURCES LTD	42,000	59.84	2,513,280.00	
	NORTHERN STAR RESOURCES LTD	257,000	12.87	3,307,590.00	
	PILBARA MINERALS LTD	630,000	3.60	2,268,000.00	
	RIO TINTO LTD	88,300	126.66	11,184,078.00	
	SOUTH32 LTD	1,110,000	3.41	3,785,100.00	
	REECE LTD	49,000	21.77	1,066,730.00	
	BRAMBLES LTD	318,000	13.81	4,391,580.00	
	QANTAS AIRWAYS LIMITED	220,000	5.19	1,141,800.00	
	AURIZON HOLDINGS LTD	470,000	3.77	1,771,900.00	
	TRANSURBAN GROUP	743,000	13.31	9,889,330.00	
	ARISTOCRAT LEISURE LTD	134,000	40.48	5,424,320.00	
LOTTERY CORP LTD/THE	550,000	4.59	2,524,500.00		
WESFARMERS LIMITED	272,000	56.98	15,498,560.00		

	COLES GROUP LTD	317,000	15.48	4,907,160.00	
	ENDEAVOUR GROUP LTD/AUSTRALIA	330,000	5.40	1,782,000.00	
	WOOLWORTHS GROUP LTD	292,000	35.66	10,412,720.00	
	TREASURY WINE ESTATES LTD	202,000	10.28	2,076,560.00	
	COCHLEAR LTD	15,400	284.97	4,388,538.00	
	RAMSAY HEALTH CARE LTD	41,000	49.37	2,024,170.00	
	SONIC HEALTHCARE LTD	112,000	31.60	3,539,200.00	
	CSL LIMITED	115,000	284.69	32,739,350.00	
	ANZ GROUP HOLDINGS LTD	718,000	25.74	18,481,320.00	
	COMMONWEALTH BANK OF AUSTRALIA	397,200	113.00	44,883,600.00	
	NATIONAL AUSTRALIA BANK	741,000	30.73	22,770,930.00	
	WESTPAC BANKING CORP	839,000	23.07	19,355,730.00	
	WASHINGTON H. SOUL PATTINSON	57,000	32.86	1,873,020.00	
	INSURANCE AUSTRALIA GROUP LTD	600,000	5.65	3,390,000.00	
	MEDIBANK PRIVATE LTD	690,000	3.80	2,622,000.00	
	QBE INSURANCE	355,000	15.06	5,346,300.00	
	SUNCORP GROUP LTD	291,000	13.76	4,004,160.00	
	WISETECH GLOBAL LTD	39,000	71.91	2,804,490.00	
	XERO LIMITED	34,300	109.27	3,747,961.00	
	TELSTRA GROUP LTD	920,000	3.98	3,661,600.00	
	ORIGIN ENERGY LTD	410,000	8.02	3,288,200.00	
	APA GROUP	300,000	8.23	2,469,000.00	
	ASX LTD	47,000	64.17	3,015,990.00	
	MACQUARIE GROUP LIMITED	86,000	183.00	15,738,000.00	
	IDP EDUCATION LTD	62,000	20.89	1,295,180.00	
	COMPUTERSHARE LTD	137,000	24.83	3,401,710.00	
	CAR GROUP LTD	90,000	31.60	2,844,000.00	
	REA GROUP LTD	12,500	179.44	2,243,000.00	
	SEEK LTD	87,000	25.56	2,223,720.00	
小計	銘柄数：51			395,140,217.00	
				(38,403,677,690)	
	組入時価比率：1.9%			2.0%	
ニュージーランドドル	AUCKLAND INTL AIRPORT LTD	310,000	8.56	2,655,150.00	
	FISHER & PAYKEL HEALTHCARE CORPORATION L	144,000	23.56	3,392,640.00	
	EBOS GROUP LTD	35,000	35.72	1,250,200.00	
	SPARK NEW ZEALAND LTD	430,000	5.23	2,248,900.00	
	MERCURY NZ LTD	137,000	6.47	886,390.00	
	MERIDIAN ENERGY LTD	300,000	5.56	1,669,500.00	
小計	銘柄数：6			12,102,780.00	
				(1,095,422,617)	
	組入時価比率：0.1%			0.1%	
香港ドル	XINYI GLASS HOLDINGS CO LTD	430,000	7.41	3,186,300.00	
	CK HUTCHISON HOLDINGS LTD	620,040	40.20	24,925,608.00	

	TECHTRONIC INDUSTRIES COMPANY LIMITED	325,000	84.70	27,527,500.00
	SITC INTERNATIONAL HOLDINGS	280,000	12.76	3,572,800.00
	MTR CORP	390,000	27.10	10,569,000.00
	GALAXY ENTERTAINMENT GROUP L	530,000	39.90	21,147,000.00
	SANDS CHINA LTD	564,000	21.55	12,154,200.00
	BUDWEISER BREWING CO APAC LT	410,000	12.42	5,092,200.00
	WH GROUP LIMITED	2,099,806	5.01	10,520,028.06
	BOC HONG KONG HOLDINGS LTD	840,000	18.80	15,792,000.00
	HANG SENG BANK	191,000	83.25	15,900,750.00
	AIA GROUP LTD	2,732,000	62.55	170,886,600.00
	HKT TRUST AND HKT LTD	849,600	9.50	8,071,200.00
	CK INFRASTRUCTURE HOLDINGS LTD	134,000	44.40	5,949,600.00
	CLP HLDGS	394,000	62.90	24,782,600.00
	POWER ASSETS HOLDINGS LTD	350,000	44.45	15,557,500.00
	HONG KONG & CHINA GAS	2,630,383	5.79	15,229,917.57
	HONG KONG EXCHANGES & CLEARING LTD	285,000	241.40	68,799,000.00
	CK ASSET HOLDINGS LTD	480,040	36.90	17,713,476.00
	ESR GROUP LTD	570,000	10.76	6,133,200.00
	HANG LUNG PROPERTIES LTD	460,000	10.22	4,701,200.00
	HENDERSON LAND	310,443	22.15	6,876,312.45
	NEW WORLD DEVELOPMENT	309,916	10.64	3,297,506.24
	SINO LAND CO.LTD	890,000	8.12	7,226,800.00
	SUN HUNG KAI PROPERTIES	341,000	77.70	26,495,700.00
	SWIRE PACIFIC-A	104,000	63.50	6,604,000.00
	SWIRE PROPERTIES LTD	230,000	15.78	3,629,400.00
	THE WHARF HOLDINGS LIMITED	250,000	23.35	5,837,500.00
	WHARF REAL ESTATE INVESTMENT	383,000	23.80	9,115,400.00
小計	銘柄数：29			557,294,298.32 (10,499,424,580)
	組入時価比率：0.5%			0.5%
シンガポール	SINGAPORE TECH ENGINEERING	380,000	3.86	1,466,800.00
	JARDINE CYCLE&CARRIAGE LTD	21,000	29.01	609,210.00
	KEPPEL LTD	360,000	6.99	2,516,400.00
	SEATRIM LTD	10,173,615	0.11	1,149,618.49
	SINGAPORE AIRLINES LTD	360,000	6.53	2,350,800.00
	GENTING SINGAPORE LTD	1,410,000	1.00	1,410,000.00
	WILMAR INTERNATIONAL LTD	440,000	3.42	1,504,800.00
	DBS GROUP HLDGS	434,000	32.34	14,035,560.00
	OCBC-ORD	814,000	12.87	10,476,180.00
	UNITED OVERSEAS BANK	298,000	28.20	8,403,600.00
	SINGAPORE TELECOMMUNICATIONS	1,890,000	2.42	4,573,800.00

	LIMITED				
	SEBICORP INDUSTRIES LTD	200,000	5.52	1,104,000.00	
	SINGAPORE EXCHANGE LTD	199,000	9.63	1,916,370.00	
	CAPITALAND INVESTMENT LTD/SI	600,000	3.03	1,818,000.00	
	CITY DEVELOPMENTS LTD	100,000	6.39	639,000.00	
	UOL GROUP LIMITED	130,000	6.21	807,300.00	
小計	銘柄数：16			54,781,438.49 (6,016,645,389)	
	組入時価比率：0.3%			0.3%	
新シケル	ICL GROUP LTD	190,000	16.69	3,171,100.00	
	ELBIT SYSTEMS LTD	5,900	785.00	4,631,500.00	
	BANK HAPOALIM BM	291,000	31.22	9,085,020.00	
	BANK LEUMI LE-ISRAEL	364,000	27.32	9,944,480.00	
	ISRAEL DISCOUNT BANK-A	280,000	17.61	4,930,800.00	
	MIZRAHI TEFAHOT BANK LTD	39,000	133.00	5,187,000.00	
	NICE LTD	14,800	782.30	11,578,040.00	
	AZRIELI GROUP	12,000	237.10	2,845,200.00	
小計	銘柄数：8			51,373,140.00 (2,003,804,188)	
	組入時価比率：0.1%			0.1%	
合計				1,917,826,835,092 (1,917,826,835,092)	

(注1)外貨建有価証券については、通貨種類毎の小計欄の()内は、邦貨換算額（単位：円）であります。

(注2)合計金額欄の()内は、外貨建有価証券に係るもので、内書であります。

(注3)比率は左より組入時価の純資産に対する比率、及び各小計欄の合計金額に対する比率であります。

(2) 株式以外の有価証券(2024年1月17日現在)

種類	通貨	銘柄	券面総額	評価額	備考
新株予約権証券	カナダドル	CONSTELLATION SOFTWARE WARRANT	4,480.00	0.00	
	小計	銘柄数：1	4,480.00	0.00	(0)
		組入時価比率：0.0%		0.0%	
	合計			0 (0)	
投資証券	米ドル	ALEXANDRIA REAL ESTATE EQUIT	39,800	5,037,088.00	
		AMERICAN HOMES 4 RENT-A	75,000	2,646,750.00	
		AMERICAN TOWER CORP	111,000	23,093,550.00	
		ANNALY CAPITAL MANAGEMENT	116,000	2,243,440.00	
		AVALONBAY COMMUNITIES INC	33,400	6,017,010.00	
		BOSTON PROPERTIES	33,600	2,334,528.00	
		CAMDEN PROPERTY TRUST	24,700	2,457,897.00	
		CROWN CASTLE INC	102,700	11,382,241.00	
		DIGITAL REALTY TRUST INC	71,900	9,971,092.00	
		EQUINIX INC	22,300	18,266,376.00	

	EQUITY LIFESTYLE PROPERTIES	40,600	2,828,602.00	
	EQUITY RESIDENTIAL	87,000	5,345,280.00	
	ESSEX PROPERTY TRUST INC	15,300	3,806,181.00	
	EXTRA SPACE STORAGE INC	49,300	7,417,185.00	
	GAMING AND LEISURE PROPERTIE	61,000	2,867,000.00	
	HEALTHPEAK PROPERTIES INC	123,000	2,549,790.00	
	HOST HOTELS & RESORTS INC	173,000	3,425,400.00	
	INVITATION HOMES INC	143,000	4,796,220.00	
	IRON MOUNTAIN INC	70,000	4,645,200.00	
	KIMCO REALTY CORP	164,000	3,321,000.00	
	MID-AMERICA APARTMENT COMM	26,800	3,630,596.00	
	PROLOGIS INC	218,900	28,450,433.00	
	PUBLIC STORAGE	37,000	10,909,450.00	
	REALTY INCOME CORP	169,000	9,859,460.00	
	REGENCY CENTERS CORP	39,000	2,469,870.00	
	SBA COMMUNICATIONS CORP	25,600	6,093,056.00	
	SIMON PROPERTY GROUP INC	78,300	11,394,999.00	
	SUN COMMUNITIES INC	29,000	3,862,220.00	
	UDR INC	73,000	2,798,820.00	
	VENTAS INC	97,000	4,786,950.00	
	VICI PROPERTIES INC	236,000	7,339,600.00	
	WELLTOWER INC	123,100	11,241,492.00	
	WEYERHAEUSER CO	175,000	5,787,250.00	
	WP CAREY INC	49,100	3,290,191.00	
小計	銘柄数：34	2,933,400	236,366,217.00 (34,849,835,034)	86.7%
	組入時価比率：1.7%			
カナダドル	CAN APARTMENT PROP REAL ESTA	21,000	1,011,150.00	
	RIOCAN REAL ESTATE INVST TR	28,000	529,760.00	
小計	銘柄数：2	49,000	1,540,910.00 (168,421,463)	0.4%
	組入時価比率：0.0%			
ユーロ	COVIVIO	11,300	523,868.00	
	GECINA SA	11,700	1,234,350.00	
	KLEPIERRE	49,000	1,185,800.00	
	UNIBAIL-RODAMCO-WESTFIELD	27,300	1,825,278.00	
	WAREHOUSES DE PAUW SCA	45,000	1,232,100.00	
小計	銘柄数：5	144,300	6,001,396.00 (962,443,876)	2.4%
	組入時価比率：0.0%			
英ポンド	LAND SECURITIES GROUP PLC	180,000	1,203,120.00	
	SEGRO PLC	265,000	2,263,630.00	
小計	銘柄数：2	445,000	3,466,750.00	

			(645,959,527)	
		組入時価比率：0.0%	1.6%	
豪ドル	DEXUS/AU	252,000	1,902,600.00	
	GOODMAN GROUP	400,000	9,740,000.00	
	GPT GROUP	440,000	1,997,600.00	
	MIRVAC GROUP	890,000	1,842,300.00	
	SCENTRE GROUP	1,210,000	3,569,500.00	
	STOCKLAND TRUST GROUP	540,000	2,397,600.00	
	VICINITY CENTRES	980,000	1,969,800.00	
小計	銘柄数：7	4,712,000	23,419,400.00	
			(2,276,131,486)	
		組入時価比率：0.1%	5.7%	
香港ドル	LINK REIT	590,000	24,957,000.00	
小計	銘柄数：1	590,000	24,957,000.00	
			(470,189,880)	
		組入時価比率：0.0%	1.2%	
シンガポールドル	CAPITALAND ASCENDAS REIT	890,040	2,643,418.80	
	CAPITALAND INTEGRATED COMMERCIAL TRUST	1,320,021	2,653,242.21	
	MAPLETREE LOGISTICS TRUST	860,029	1,436,248.43	
	MAPLETREE PAN ASIA COMMERCIAL TRUST	490,000	735,000.00	
小計	銘柄数：4	3,560,090	7,467,909.44	
			(820,200,493)	
		組入時価比率：0.0%	2.0%	
合計			40,193,181,759	
			(40,193,181,759)	
合計			40,193,181,759	
			(40,193,181,759)	

(注1)投資信託受益証券、投資証券及び親投資信託受益証券における券面総額の数値は、証券数を表示しております。

(注2)外貨建有価証券については、通貨種類毎の小計欄の()内は、邦貨換算額(単位:円)であります。

(注3)合計金額欄の()内は、外貨建有価証券に係るもので、内書であります。

(注4)比率は左より組入時価の純資産に対する比率、及び各小計欄の合計金額に対する比率であります。

第2 デリバティブ取引及び為替予約取引の契約額等及び時価の状況表

種類	2024年 1月17日現在			
	契約額等(円)		時価(円)	評価損益(円)
		うち1年超		
市場取引				
株価指数先物取引				
買建	32,440,240,350	-	32,620,569,958	180,329,608
市場取引以外の取引				
為替予約取引				
買建	587,401,950	-	593,637,510	6,235,560
米ドル	451,895,925	-	456,958,510	5,062,585
ユーロ	79,779,465	-	80,166,200	386,735
香港ドル	55,726,560	-	56,512,800	786,240
合計	-	-	-	186,565,168

(注)時価の算定方法

1 先物取引

外国先物取引について

先物の評価においては、計算日に知りうる直近の日の主たる取引所の発表する清算値段又は最終相場で評価しております。

2 為替予約取引

1) 計算日において対顧客先物相場の仲値が発表されている外貨については以下のように評価しております。

計算日において為替予約の受渡日（以下「当該日」といいます）の対顧客先物相場の仲値が発表されている場合は、当該為替予約は当該仲値で評価しております。

計算日において当該日の対顧客先物相場の仲値が発表されていない場合は、以下の方法によっております。

- ・ 計算日に当該日を超える対顧客先物相場が発表されている場合には、当該日に最も近い前後二つの対顧客先物相場の仲値をもとに計算したレートを用いております。
- ・ 計算日に当該日を超える対顧客先物相場が発表されていない場合には、当該日に最も近い発表されている対顧客先物相場の仲値を用いております。

2) 計算日に対顧客先物相場の仲値が発表されていない外貨については、計算日の対顧客相場の仲値で評価しております。

上記取引でヘッジ会計が適用されているものはございません。

新興国株式マザーファンド

貸借対照表

(単位：円)

(2024年 1月17日現在)

資産の部	
流動資産	
預金	853,468,324
コール・ローン	237,886,011
株式	95,098,131,998
投資信託受益証券	3,726,947,361
投資証券	125,516,243
派生商品評価勘定	435,880
未収配当金	96,720,671
差入委託証拠金	3,592,265,337
流動資産合計	103,731,371,825
資産合計	103,731,371,825
負債の部	
流動負債	
派生商品評価勘定	62,233,687
未払解約金	177,812,685
未払利息	115
その他未払費用	2,674,500
流動負債合計	242,720,987
負債合計	242,720,987
純資産の部	
元本等	
元本	59,274,670,751
剰余金	
期末剰余金又は期末欠損金（ ）	44,213,980,087
元本等合計	103,488,650,838
純資産合計	103,488,650,838
負債純資産合計	103,731,371,825

注記表

(重要な会計方針に係る事項に関する注記)

1. 運用資産の評価基準及び評価方法	株式 原則として時価で評価しております。 時価評価にあたっては、市場価格のある有価証券についてはその最終相場(計算日に最終相場のない場合には、直近の日の最終相場)で評価しております。 投資信託受益証券
--------------------	---

	<p>原則として時価で評価しております。 時価評価にあたっては、市場価格のある有価証券についてはその最終相場(計算日に最終相場のない場合には、直近の日の最終相場)で評価しております。 市場価格のない有価証券については基準価額で評価しております。</p> <p>投資証券 原則として時価で評価しております。 時価評価にあたっては、市場価格のある有価証券についてはその最終相場(計算日に最終相場のない場合には、直近の日の最終相場)で評価しております。</p> <p>先物取引 計算日に知りうる直近の日の主たる取引所の発表する清算値段又は最終相場で評価しております。</p> <p>為替予約取引 計算日において予約為替の受渡日の対顧客先物相場の仲値で評価しております。</p>
2. 外貨建資産・負債の本邦通貨への換算基準	信託財産に属する外貨建資産・負債の円換算は、原則として、わが国における計算期間末日の対顧客電信売買相場の仲値によって計算しております。
3. 費用・収益の計上基準	受取配当金 原則として配当落ち日において、確定配当金額又は予想配当金額を計上しております。
4. 金融商品の時価等に関する事項の補足説明	<p>投資信託受益証券については、原則として収益分配金落ち日において、当該収益分配金額を計上しております。</p> <p>有価証券売買等損益 約定日基準で計上しております。</p> <p>派生商品取引等損益 約定日基準で計上しております。</p> <p>為替差損益 約定日基準で計上しております。</p> <p>金融商品の時価の算定においては一定の前提条件等を採用しているため、異なる前提条件等によった場合、当該価額が異なることもあります。</p> <p>また、デリバティブ取引に関する契約額は、あくまでもデリバティブ取引における名目的な契約額または計算上の想定元本であり、当該金額自体がデリバティブ取引の市場リスクの大きさを示すものではありません。</p>

(重要な会計上の見積りに関する注記)
該当事項はありません。

(貸借対照表に関する注記)

2024年 1月17日現在	
1. 計算期間の末日における1単位当たりの純資産の額	
1口当たり純資産額	1.7459円
(10,000口当たり純資産額)	(17,459円)

(金融商品に関する注記)

(1)金融商品の状況に関する事項

自 2023年 7月19日 至 2024年 1月17日
<p>1. 金融商品に対する取組方針 当ファンドは、投資信託及び投資法人に関する法律第2条第4項に定める証券投資信託であり、信託約款に規定する運用の基本方針に従い、有価証券等の金融商品に対して投資として運用することを目的としております。</p> <p>2. 金融商品の内容及びその金融商品に係るリスク 当ファンドが保有する金融商品の種類は、有価証券、デリバティブ取引、コール・ローン等の金銭債権及び金銭債務であります。 当ファンドが保有する有価証券の詳細は、附属明細表に記載しております。 これらは、株価変動リスク、為替変動リスクなどの市場リスク、信用リスク及び流動性リスクにさらされております。 当ファンドは、信託財産に属する資産の効率的な運用に資することを目的として、株価指数先物取引を行っております。 当該デリバティブ取引は、対象とする株価指数等に係る価格変動リスクを有しております。 当ファンドは、信託財産に属する外貨建資金の受渡を行うことを目的として、為替予約取引を利用しております。</p> <p>3. 金融商品に係るリスク管理体制 委託会社においては、独立した投資リスク管理に関する委員会を設け、パフォーマンスの考査及び運用リスクの管理を行っております。 市場リスクの管理 市場リスクに関しては、資産配分等の状況を常時、分析・把握し、投資方針に沿っているか等の管理を行っております。 信用リスクの管理 信用リスクに関しては、発行体や取引先の財務状況等に関する情報収集・分析を常時、継続し、格付等の信用度に応じた組入制限等の管理を行っております。 流動性リスクの管理 流動性リスクに関しては、必要に応じて市場流動性の状況を把握し、取引量や組入比率等の管理を行っております。</p>

(2)金融商品の時価等に関する事項

2024年 1月17日現在	
1. 貸借対照表計上額、時価及び差額	
貸借対照表上の金融商品は原則としてすべて時価で評価しているため、貸借対照表計上額と時価との差額はありませ	
ん。	
2. 時価の算定方法	

株式

（重要な会計方針に係る事項に関する注記）に記載しております。

投資信託受益証券

（重要な会計方針に係る事項に関する注記）に記載しております。

投資証券

（重要な会計方針に係る事項に関する注記）に記載しております。

派生商品評価勘定

デリバティブ取引については、附属明細表に記載しております。

コール・ローン等の金銭債権及び金銭債務

これらの科目は短期間で決済されるため、帳簿価額は時価と近似していることから、当該帳簿価額を時価としております。

（その他の注記）

元本の移動及び期末元本額の内訳

2024年 1月17日現在	
期首	2023年 7月19日
本報告書における開示対象ファンドの期首における当ファンドの元本額	57,735,772,130円
同期中における追加設定元本額	6,104,576,950円
同期中における一部解約元本額	4,565,678,329円
期末元本額	59,274,670,751円
期末元本額の内訳*	
野村資産設計ファンド2015	16,720,574円
野村資産設計ファンド2020	18,477,646円
野村資産設計ファンド2025	28,144,997円
野村資産設計ファンド2030	48,907,791円
野村資産設計ファンド2035	48,743,197円
野村資産設計ファンド2040	87,208,337円
野村資産設計ファンド2045	19,836,188円
野村インデックスファンド・新興国株式	3,703,778,751円
ネクストコア	18,190,855円
野村インデックスファンド・海外5資産バランス	564,655,442円
野村資産設計ファンド2050	22,659,633円
野村ターゲットデートファンド2016 2026 - 2028年目標型	5,210,452円
野村ターゲットデートファンド2016 2029 - 2031年目標型	3,472,286円
野村ターゲットデートファンド2016 2032 - 2034年目標型	2,913,480円
野村ターゲットデートファンド2016 2035 - 2037年目標型	2,860,356円
インデックス・ブレンド(タイプ)	384,330円
インデックス・ブレンド(タイプ)	314,269円
インデックス・ブレンド(タイプ)	4,097,316円
インデックス・ブレンド(タイプ)	2,208,261円
インデックス・ブレンド(タイプ)	7,144,993円
野村つみたて外国株投信	7,276,157,373円
野村外国株(含む新興国)インデックス Aコース(野村投資一任口座向け)	903,912,399円
野村外国株(含む新興国)インデックス Bコース(野村投資一任口座向け)	2,220,437,692円
世界6資産分散ファンド	135,379,407円
野村資産設計ファンド2060	18,635,674円
はじめてのNISA・全世界株式インデックス(オール・カントリー)	137,685,531円
はじめてのNISA・新興国株式インデックス	34,729,400円
NEXT FUNDS 新興国株式・MSCIエマージング・マーケット・インデックス(為替ヘッジなし)運動型上場投信	1,272,291,660円
ファンドラップ(ウエルス・スクエア)外国株式	638,772,269円
野村世界インデックス・バランス40VA(適格機関投資家専用)	3,050,336円
ノムラFOFs用インデックスファンド・新興国株式(適格機関投資家専用)	2,016,743,856円
野村FOFs用・ターゲット・リターン・8資産バランス(2%コース向け)(適格機関投資家専用)	667,441円
野村新興国株式インデックスファンド(確定拠出年金向け)	38,894,734,404円
野村DC運用戦略ファンド	897,612,230円
野村DC運用戦略ファンド(マイルド)	54,907,424円
野村資産設計ファンド(DC・つみたてNISA)2030	29,072,078円
野村資産設計ファンド(DC・つみたてNISA)2040	31,874,594円
野村資産設計ファンド(DC・つみたてNISA)2050	23,257,235円
野村資産設計ファンド(DC・つみたてNISA)2060	19,042,042円
多資産分散投資ファンド(バランス10)(確定拠出年金向け)	59,778,552円

*は当該親投資信託受益証券を投資対象とする証券投資信託ごとの元本額

附属明細表

第1 有価証券明細表

(1) 株式(2024年1月17日現在)

種類	通貨	銘柄	株式数	評価額		備考
				単価	金額	

株式	米ドル	INNER MONGOLIA YITAI COAL CO LTD	85,000	1.49	127,075.00
		NOVATEK PJSC-SPONS GDR REG S	7,000	0.00	0.00
		PJSC GAZPROM-ADR	456,300	0.00	0.00
		PJSC LUKOIL	32,050	0.00	0.00
		ROSNEFT OJSC - GDR	83,900	0.00	0.00
		SURGUTNEFTEGAZ-SP ADR	103,000	0.00	0.00
		TATNEFT-SPONSORED ADR	19,100	0.00	0.00
		PHOSAGRO PJSC	4,007	0.00	0.00
		PHOSAGRO PJSC-GDR	78	0.00	0.00
		PHOSAGRO PJSC-GDR REG S	1	0.00	0.00
		CIA DE MINAS BUENAVENTUR-ADR	21,600	14.62	315,792.00
		NOVOLIPETSK STEEL PJSC	103,000	0.00	0.00
		PJSC ALROSA	176,000	0.00	0.00
		PJSC MMC NORILSK NICKEL-ADR	48,600	0.00	0.00
		POLYUS PJSC	2,355	0.00	0.00
		SEVERSTAL-GDR REG S	15,800	0.00	0.00
		SOUTHERN COPPER CORP	7,990	79.68	636,643.20
		QUIMICA Y MINERA CHIL-SP ADR	13,420	49.30	661,606.00
		ZTO EXPRESS CAYMAN INC	45,100	17.99	811,349.00
		NIO INC ADR	140,400	6.55	919,620.00
		H WORLD GROUP LTD-ADR	20,300	32.36	656,908.00
		YUM CHINA HOLDINGS INC	42,000	36.13	1,517,460.00
		OZON HOLDINGS PLC - ADR	5,300	0.00	0.00
		PDD HOLDINGS INC ADR	59,730	143.16	8,550,946.80
		VIPSHOP HOLDINGS LTD - ADS	37,900	16.12	610,948.00
		X 5 RETAIL GROUP NV-REGS GDR	11,500	0.00	0.00
		LEGEND BIOTECH CORP-ADR	5,700	60.35	343,995.00
		BANCO DE CHILE-ADR	21,400	21.56	461,384.00
		BANCO SANTANDER CHILE-ADR	19,600	18.66	365,736.00
		BANCOLOMBIA S.A.-SPONS ADR	10,030	31.01	311,030.30
		COMMERCIAL INTL BANK-GDR REG	260,036	1.24	324,004.85
		CREDICORP LTD	7,450	150.53	1,121,448.50
		PJSC SBERBANK OF RUSSIA	811,000	0.00	0.00
		STATE BANK OF INDIA-GDR	16,980	76.80	1,304,064.00
		TCS GROUP HOLDING-REG S	9,300	0.00	0.00
		VTB BANK JSC	175,780,000	0.00	0.00
		SHANGHAI BAOSIGHT SOFTWARE CO LTD	45,240	1.94	87,991.80
		DAQO NEW ENERGY CORP-ADR	6,020	21.39	128,767.80
		MOBILE TELESYSTEMS-SP ADR	28,650	0.00	0.00
		ENEL CHILE SA-ADR	42,900	2.86	122,694.00
INTER RAO UES PJSC	3,660,000	0.00	0.00		
LUFAX HOLDING LTD-ADR	16,775	2.27	38,079.25		
QIFU TECHNOLOGY INC-ADR	12,100	14.43	174,603.00		

	MOSCOW EXCHANGE MICEX-RTS PJSC	133,000	0.00	0.00
	TAL EDUCATION GROUP-ADR	39,000	11.79	459,810.00
	IQIYI INC-ADR	41,500	4.17	173,055.00
	TENCENT MUSIC ENTERTAINM-ADR	71,500	9.01	644,215.00
	AUTOHOME INC-ADR	7,500	24.67	185,025.00
	JOYY INC	4,250	30.32	128,860.00
	KANZHUN LTD	19,900	14.30	284,570.00
	VK CO LTD GDR	7,000	0.00	0.00
	WEIBO CORP-SPON ADR	8,900	8.61	76,629.00
	YANDEX NV-A	23,640	0.00	0.00
	KE HOLDINGS INC ADR	65,800	14.21	935,018.00
小計	銘柄数：54			22,479,328.50
				(3,314,352,194)
	組入時価比率：3.2%			3.5%
メキシコペソ	ORBIA ADVANCE CORP SAB DE CV	93,958	34.30	3,222,759.40
	CEMEX SAB - CPO	1,455,985	12.80	18,636,608.00
	GRUPO MEXICO SAB DE CV- SER B	305,983	83.95	25,687,272.85
	INDUSTRIAS PENOLES SAB DE CV	16,210	216.52	3,509,789.20
	ALFA S.A.B. -A	218,000	13.04	2,842,720.00
	GRUPO CARSO SAB DE CV-SER A1	65,000	167.78	10,905,700.00
	GRUPO AEROPORTUARIO DE SUR-B	18,900	464.03	8,770,167.00
	GRUPO AEROPORTUARIO DEL CENT	29,000	156.44	4,536,760.00
	GRUPO AEROPORTUARIO DEL-B SH	37,000	260.96	9,655,520.00
	PROMOTORA Y OPERADORA DE INF	18,600	167.13	3,108,618.00
	WALMART DE MEXICO-SER V	512,000	70.12	35,901,440.00
	ARCA CONTINENTAL SAB DE CV	58,000	184.40	10,695,200.00
	COCA-COLA FEMSA SAB DE CV	52,000	156.73	8,149,960.00
	FOMENTO ECONOMICO MEXICA-UBD	200,000	222.76	44,552,000.00
	GRUMA S.A.B. -B	21,900	310.84	6,807,396.00
	GRUPO BIMBO SAB-SERIES A	131,000	87.01	11,398,310.00
	KIMBERLY-CLARK DE MEXICO-A	143,000	37.41	5,349,630.00
	BANCO DEL BAJIO SA	68,000	59.23	4,027,640.00
	GRUPO FINANCIERO BANORTE-0	260,800	164.18	42,818,144.00
	GRUPO FINANCIERO INBURSA-0	209,000	44.42	9,283,780.00
	OPERADORA DE SITES MEX- A-1	111,000	21.74	2,413,140.00
	AMERICA MOVIL SAB DE CV	1,961,000	15.69	30,768,090.00
小計	銘柄数：22			303,040,644.45
				(2,594,088,524)
	組入時価比率：2.5%			2.7%
リアル	COSAN SA	136,000	18.35	2,495,600.00
	PETROBRAS - PETROLEO BRAS	372,000	39.60	14,731,200.00
	PETROBRAS-PETROLEO BRAS-PR	476,000	38.10	18,135,600.00
	PRIO SA	85,700	45.88	3,931,916.00
	ULTRAPAR PARTICIPACOES	86,000	27.26	2,344,360.00

KLABIN SA-UNIT	61,000	22.03	1,343,830.00
CIA SIDERURGICA NACIONAL SA	81,000	17.19	1,392,390.00
GERDAU SA PFD NPV	117,600	20.68	2,431,968.00
VALE SA	340,052	70.62	24,014,472.24
SUZANO SA	77,860	52.92	4,120,351.20
WEG SA	171,848	33.61	5,775,811.28
LOCALIZA RENT A CAR	92,095	60.28	5,551,486.60
LOCALIZA RENT A CAR SA-RIGHT	330	16.11	5,316.30
RUMO SA	123,000	22.77	2,800,710.00
CCR SA	121,000	13.40	1,621,400.00
MAGAZINE LUIZA SA	230,000	2.18	501,400.00
LOJAS RENNER S.A.	88,974	16.71	1,486,755.54
VIBRA ENERGIA SA	113,500	22.21	2,520,835.00
ATACADA0 SA	54,000	12.00	648,000.00
RAIA DROGASIL SA	130,080	27.73	3,607,118.40
SENDAS DISTRIBUIDORA SA	136,000	14.48	1,969,280.00
AMBEV SA	464,956	13.35	6,207,162.60
JBS SA	74,600	24.34	1,815,764.00
NATURA &CO HOLDING SA	92,500	16.33	1,510,525.00
HAPVIDA PARTICIPACOES E INVESTIMENTOS	515,987	4.45	2,296,142.15
REDE D'OR SAO LUIZ SA	65,300	27.43	1,791,179.00
HYPERA SA	33,000	33.86	1,117,380.00
BANCO BRADESCO S.A.	156,953	14.12	2,216,176.36
BANCO BRADESCO SA - PREF	502,042	15.73	7,897,120.66
BANCO DO BRASIL SA	91,000	55.88	5,085,080.00
BANCO SANTANDER (BRASIL) SA	43,700	29.76	1,300,512.00
ITAU UNIBANCO HOLDING SA-PREF	483,991	32.98	15,962,023.18
ITAUSA SA	516,618	10.05	5,192,010.90
BB SEGURIDADE PARTICIPACOES	67,000	33.48	2,243,160.00
TOTVS SA	61,000	32.22	1,965,420.00
TELEFONICA BRASIL S.A.	41,005	50.67	2,077,723.35
TIM SA	82,952	17.15	1,422,626.80
CENTRAIS ELECTRICAS BRASILEIRAS-PREF B	29,000	47.17	1,367,930.00
CENTRAIS ELETRICAS BRASILIER	121,100	42.02	5,088,622.00
CIA ENERGETICA DE MINAS GER-PREF	135,987	11.85	1,611,445.95
COMPANHIA PARANAENSE-PREF B	95,000	10.10	959,500.00
CPFL ENERGIA SA	18,400	37.18	684,112.00
ENERGISA SA-UNITS	20,800	52.94	1,101,152.00
EQUATORIAL ENERGIA SA - ORD	111,000	35.24	3,911,640.00
CIA SANEAMENTO BASICO DE SP	33,600	76.20	2,560,320.00
B3 SA-BRASIL BOLSA BALCAO	596,999	13.98	8,346,046.02
BANCO BTG PACTUAL SA - UNIT	109,000	37.84	4,124,560.00

	ENEVA SA	84,000	12.62	1,060,080.00
	ENGIE BRASIL SA	16,600	42.34	702,844.00
小計	銘柄数：49			193,048,058.53 (5,774,588,660)
	組入時価比率：5.6%			6.1%
チリペソ	EMPRESAS COPEC SA	33,400	6,118.00	204,341,200.00
	EMPRESAS CMPC SA	119,000	1,636.00	194,684,000.00
	LATAM AIRLINES GROUP SA	18,116,000	9.92	179,710,720.00
	CIA SUD AMERICANA VAPORES	1,226,200	64.68	79,310,616.00
	S.A.C.I. FALABELLA	94,000	2,076.00	195,144,000.00
	CENCOSUD SA	126,000	1,574.00	198,324,000.00
	BANCO DE CREDITO E INVERSION	8,134	23,695.00	192,735,130.00
	ENEL AMERICAS SA	2,325,000	96.29	223,874,250.00
	小計	銘柄数：8		
	組入時価比率：0.2%			0.2%
コロンビアペソ	BANCOLOMBIA SA	28,900	35,000.00	1,011,500,000.00
	INTERCONEXION ELECTRICA SA	33,800	18,040.00	609,752,000.00
小計	銘柄数：2			1,621,252,000.00 (60,607,263)
	組入時価比率：0.1%			0.1%
ユーロ	MOTOR OIL (HELLAS) SA	5,900	24.28	143,252.00
	MYTILINEOS S.A.	12,000	37.88	454,560.00
	FF GROUP	2,030	0.00	0.00
	OPAP SA	20,200	15.71	317,342.00
	JUMBO SA	10,732	24.72	265,295.04
	ALPHA SERVICES AND HOLDINGS	206,500	1.56	322,759.50
	EUROBANK ERGASIAS SERVICES AND HOLDINGS	295,000	1.71	506,957.50
	NATIONAL BANK OF GREECE	77,700	6.80	528,360.00
	PIRAEUS FINANCIAL HOLDINGS S.A.	50,900	3.30	167,970.00
	HELLENIC TELECOM	18,000	12.98	233,640.00
	PUBLIC POWER CORP	20,000	12.11	242,200.00
小計	銘柄数：11			3,182,336.04 (510,351,230)
	組入時価比率：0.5%			0.5%
トルコリラ	TUPRAS-TURKIYE PETROL RAFINE	88,900	143.20	12,730,480.00
	HEKTAS TICARET T.A.S	100,000	17.03	1,703,000.00
	SASA POLYESTER SANAYI	89,699	34.44	3,089,233.56
	EREGLI DEMIR VE CELIK FABRIK	116,000	44.30	5,138,800.00
	KOZA ALTIN ISLETMELERI AS	121,000	20.34	2,461,140.00
	ASELSAN ELEKTRONIK SANAYI	124,920	48.08	6,006,153.60
	KOC HLDGS	85,000	159.60	13,566,000.00

	TURK SISE VE CAM FABRIKALARI AS	150,000	48.54	7,281,000.00	
	PEGASUS HAVA TASIMACILIGI AS	6,000	723.00	4,338,000.00	
	TURK HAVA YOLLARI AO	44,000	249.80	10,991,200.00	
	FORD OTOMOTIVE SANAYI AS	6,200	818.00	5,071,600.00	
	TOFAS TURK OTOMOBIL FABRIKA	12,000	235.20	2,822,400.00	
	BIM BIRLESIK MAGAZALAR AS	45,000	335.00	15,075,000.00	
	AKBANK T.A.S	325,000	41.80	13,585,000.00	
	HACI OMER SABANCI HOLDING	132,000	68.75	9,075,000.00	
	TURKIYE IS BANKASI AS-C	383,995	25.20	9,676,674.00	
	YAPI VE KREDI BANKASI A.S.	260,000	22.26	5,787,600.00	
	TURKCELL ILETISIM HIZMET AS	117,000	64.25	7,517,250.00	
小計	銘柄数：18			135,915,531.16	
				(665,904,553)	
	組入時価比率：0.6%			0.7%	
チェココルナ	KOMERCNI BANKA AS	9,050	738.00	6,678,900.00	
	MONETA MONEY BANK AS	42,000	95.30	4,002,600.00	
	CEZ AS	15,500	942.50	14,608,750.00	
小計	銘柄数：3			25,290,250.00	
				(163,941,516)	
	組入時価比率：0.2%			0.2%	
フォリント	MOL HUNGARIAN OIL AND GAS PLC	37,500	2,806.00	105,225,000.00	
	RICHTER GEDEON NYRT	16,200	9,080.00	147,096,000.00	
	OTP BANK NYRT	22,300	16,825.00	375,197,500.00	
小計	銘柄数：3			627,518,500.00	
				(265,181,787)	
	組入時価比率：0.3%			0.3%	
ズロチ	ORLEN SA	59,587	60.56	3,608,588.72	
	KGHM POLSKA MIEDZ S.A.	13,800	110.30	1,522,140.00	
	BUDIMEX	900	615.00	553,500.00	
	LPP SA	130	15,380.00	1,999,400.00	
	ALLEGRO.EU SA	44,400	30.88	1,371,294.00	
	PEPCO GROUP NV	21,700	23.38	507,346.00	
	DINO POLSKA SA	4,910	419.90	2,061,709.00	
	BANK PEKAO SA	20,600	144.00	2,966,400.00	
	MBANK	1,100	510.20	561,220.00	
	PKO BANK POLSKI SA	87,100	48.70	4,241,770.00	
	SANTANDER BANK POLSKA SA	3,100	461.80	1,431,580.00	
	POWSZECHNY ZAKLAD UBEZPIECZE	63,600	46.31	2,945,316.00	
	POLSKA GRUPA ENERGETYCZNA SA	73,000	8.20	599,038.00	
	CYFROWY POLSAT SA	18,900	11.29	213,475.50	
	CD PROJEKT RED SA	8,000	105.00	840,000.00	
小計	銘柄数：15			25,422,777.22	
				(928,231,357)	
	組入時価比率：0.9%			1.0%	

香港ドル	CHINA COMMON RICH RENEWABLE ENERGY	367,000	0.00	0.00
	CHINA OILFIELD SERVICES LTD-H	204,000	7.75	1,581,000.00
	CHINA COAL ENERGY CO-H	150,000	7.48	1,122,000.00
	CHINA PETROLEUM & CHEMICAL-H	2,510,900	3.87	9,717,183.00
	CHINA SHENHUA ENERGY CO - H	337,000	28.45	9,587,650.00
	COSCO SHIPPING ENERGY TRANSPORTATION-H	126,000	8.19	1,031,940.00
	PETROCHINA CO LTD-H	2,070,000	5.22	10,805,400.00
	YANKUANG ENERGY GROUP CO-H	207,000	15.94	3,299,580.00
	GANFENG LITHIUM GROUP CO LTD	48,440	27.10	1,312,724.00
	ANHUI CONCH CEMENT CO.LTD-H	138,000	17.32	2,390,160.00
	CHINA NATIONAL BUILDING MA-H	393,000	3.03	1,190,790.00
	ALUMINUM CORP OF CHINA LTD-H	490,000	3.69	1,808,100.00
	CHINA HONGQIAO GROUP LTD	250,000	5.88	1,470,000.00
	CMOC GROUP LTD-H	405,000	4.38	1,773,900.00
	JIANGXI COPPER COMPANY LTD-H	98,000	11.14	1,091,720.00
	SHANDONG GOLD MINING CO LTD	60,000	13.72	823,200.00
	ZHAOJIN MINING INDUSTRY-H	169,000	8.20	1,385,800.00
	ZIJIN MINING GROUP CO-H	559,000	12.14	6,786,260.00
	NINE DRAGONS PAPER HOLDINGS	118,000	3.13	369,340.00
	AVICHINA INDUSTRY&TECH-H	202,000	2.99	603,980.00
	CHINA COMMUNICATIONS SERVICES CORP LTD H	174,400	3.25	566,800.00
	CHINA RAILWAY GROUP LTD-H	420,000	3.33	1,398,600.00
	CHINA STATE CONSTRUCTION INT	227,250	8.46	1,922,535.00
	CITIC LTD	559,000	7.25	4,052,750.00
	FOSUN INTERNATIONAL LIMITED	225,940	4.49	1,014,470.60
	CRRG CORP LTD-H	550,000	3.42	1,881,000.00
	HAITIAN INTERNATIONAL HLDGS	57,000	18.12	1,032,840.00
	SANY HEAVY EQUIPMENT INTL	145,000	6.21	900,450.00
	SINOTRUK HONG KONG LTD	68,000	15.96	1,085,280.00
	WEICHAJ POWER CO LTD-H	214,800	14.36	3,084,528.00
	ZHUZHOU CRRG TIMES ELECTRIC-H	55,200	21.25	1,173,000.00
	BOC AVIATION LTD	15,000	60.00	900,000.00
	HORIZON CONSTRUCTION DEVELOP	5,703	4.26	24,294.78
	CHINA EVERBRIGHT ENVIRONMENT	281,000	2.68	753,080.00
	JD LOGISTICS INC	193,700	8.48	1,642,576.00
	AIR CHINA LIMITED-H	148,000	4.76	704,480.00
	CHINA SOUTHERN AIRLINES H	216,000	3.21	693,360.00
	COSCO SHIPPING HOLDINGS CO LTD - H	273,000	8.03	2,192,190.00
	ORIENT OVERSEAS INTERNATIONAL LTD	13,500	114.90	1,551,150.00
	CHINA MERCHANTS PORT HOLDING	182,000	10.14	1,845,480.00
	COSCO SHIPPING PORTS LTD	182,000	5.55	1,010,100.00

JIANGSU EXPRESS CO LTD-H	148,000	7.68	1,136,640.00
ZHEJIANG EXPRESSWAY-H	157,320	5.77	907,736.40
FUYAO GLASS INDUSTRY GROUP CO LTD	62,000	38.90	2,411,800.00
MINTH GROUP LTD	66,000	13.32	879,120.00
BRILLIANCE CHINA AUTOMOTIVE	302,000	4.58	1,383,160.00
BYD CO LTD-H	104,000	205.20	21,340,800.00
DONGFENG MOTOR GRP CO LTD-H	232,000	3.27	758,640.00
GEELY AUTOMOBILE HOLDINGS LT	580,000	7.99	4,634,200.00
GREAT WALL MOTOR COMPANY-H	273,000	9.53	2,601,690.00
GUANGZHOU AUTOMOBILE GROUP-H	285,890	3.40	972,026.00
LI AUTO INC	115,800	117.60	13,618,080.00
XPENG INC	111,300	43.05	4,791,465.00
YADEA GROUP HOLDINGS LTD	134,000	12.02	1,610,680.00
ZHEJIANG LEAPMOTOR TECHNOLOG	51,000	28.40	1,448,400.00
HAIER SMART HOME CO LTD-H	238,000	21.75	5,176,500.00
ANTA SPORTS PRODUCTS LTD	132,200	71.55	9,458,910.00
BOSIDENG INTL HLDGS LTD	350,000	3.51	1,228,500.00
LI NING CO LTD	227,000	17.40	3,949,800.00
SHENZHOU INTERNATIONAL GROUP	82,300	74.55	6,135,465.00
XTEP INTERNATIONAL HOLDINGS	105,000	4.20	441,000.00
HAIDILAO INTERNATIONAL HOLDING LTD.	190,000	13.76	2,614,400.00
MEITUAN-CLASS B	506,940	73.90	37,462,866.00
TONGCHENG TRAVEL HOLDINGS LTD	125,600	16.58	2,082,448.00
TRAVELSKY TECHNOLOGY LTD-H	109,000	12.76	1,390,840.00
TRIP.COM GROUP LTD	54,300	290.00	15,747,000.00
ALIBABA GROUP HOLDING LIMITED	1,640,480	68.40	112,208,832.00
JD.COM, INC.	233,567	93.40	21,815,157.80
MINISO GROUP HOLDING LTD	36,800	44.30	1,630,240.00
CHINA TOURISM GROUP DUTY F CO LTD	6,100	73.55	448,655.00
CHOW TAI FOOK JEWELLERY GROUP LTD	175,800	11.32	1,990,056.00
POP MART INTERNATIONAL GROUP	44,600	20.00	892,000.00
TOPSPORTS INTERNATIONAL HOLD	202,000	5.92	1,195,840.00
ZHONGSHENG GROUP HOLDINGS	72,000	15.76	1,134,720.00
ALIBABA HEALTH INFORMATION TECHNOLOGY LT	486,000	3.50	1,701,000.00
JD HEALTH INTERNATIONAL INC	106,900	29.95	3,201,655.00
PING AN HEALTHCARE AND TECHNOLOGY CO LTD	73,000	16.00	1,168,000.00
ANHUI GUJING DISTILLERY CO LTD	12,300	107.17	1,318,191.00
CHINA RESOURCES BEER HOLDIN	159,333	30.80	4,907,456.40
NONGFU SPRING LTD	201,200	39.90	8,027,880.00
TSING TAO BREWERY CO-H	60,000	49.00	2,940,000.00
CHINA FEIHE LTD	405,000	3.82	1,547,100.00
CHINA HUIZHAN DAIRY HOLDINGS CO	144,000	0.00	0.00

LTD			
CHINA MENGNIU DAIRY CO	309,000	18.42	5,691,780.00
TINGYI(CAYMAN ISLN)HLDG CO	168,000	7.98	1,340,640.00
UNI-PRESIDENT CHINA HOLDINGS LTD	125,000	5.12	640,000.00
WANT WANT CHINA HOLDINGS LTD	553,000	4.53	2,505,090.00
SMOORE INTERNATIONAL HOLDING	147,000	5.67	833,490.00
VINDA INTERNATIONAL HOLDINGS	23,000	22.85	525,550.00
HENGAN INTL GROUP CO LTD	60,000	27.35	1,641,000.00
MICROPORT SCIENTIFIC CORP	82,000	6.93	568,260.00
SHANDONG WEIGAO GP MEDICAL-H	248,000	6.13	1,520,240.00
HYGEIA HEALTHCARE HOLDINGS CO	39,400	31.75	1,250,950.00
SHANGHAI PHARMACEUTICALS-H	99,000	11.40	1,128,600.00
SINOPHARM GROUP CO-H	132,400	20.30	2,687,720.00
3SBIO, INC	233,000	6.50	1,514,500.00
AKESO INC	45,000	47.25	2,126,250.00
BEIGENE LTD	70,120	102.70	7,201,324.00
INNOVENT BIOLOGICS INC	104,000	40.60	4,222,400.00
ZAI LAB LTD	87,700	18.78	1,647,006.00
CHINA MEDICAL SYSTEM HOLDING	158,000	12.48	1,971,840.00
CHINA RESOURCES PHARMACEUTICAL GROUP LTD	179,500	5.09	913,655.00
CHINA TRADITIONAL CHINESE MEDICINE	248,000	3.20	793,600.00
CSPC PHARMACEUTICAL GROUP LIMITED	891,520	6.11	5,447,187.20
HANSOH PHARMACEUTICAL GROUP	130,000	13.38	1,739,400.00
SHANGHAI FOSUN PHARMACEUTI-H	58,000	15.82	917,560.00
SINO BIOPHARMACEUTICAL	1,021,500	3.01	3,074,715.00
AGRICULTURAL BANK OF CHINA-H	2,980,000	2.93	8,731,400.00
BANK OF CHINA LTD-H	7,860,000	2.91	22,872,600.00
BANK OF COMMUNICATIONS CO-H	940,790	4.65	4,374,673.50
CHINA CITIC BANK-H	810,000	3.73	3,021,300.00
CHINA CONSTRUCTION BANK-H	9,608,000	4.45	42,755,600.00
CHINA EVERBRIGHT BANK CO L-H	257,000	2.26	580,820.00
CHINA MERCHANTS BANK-H	386,692	25.90	10,015,322.80
CHINA MINSHENG BANKING-H	589,800	2.61	1,539,378.00
IND & COMM BK OF CHINA-H	6,390,000	3.64	23,259,600.00
POSTAL SAVINGS BANK OF CHINA-H	853,000	3.48	2,968,440.00
FAR EAST HORIZON LTD	154,000	5.89	907,060.00
CHINA LIFE INSURANCE CO-H	718,000	8.92	6,404,560.00
CHINA PACIFIC INSURANCE GR-H	261,000	14.34	3,742,740.00
CHINA TAIPING INSURANCE HOLDING	103,472	6.25	646,700.00
NEW CHINA LIFE INSURANCE C-H	72,000	14.12	1,016,640.00
PEOPLE S INSURANCE CO GROU-H	850,000	2.44	2,074,000.00
PICC PROPERTY & CASUALTY -H	720,420	9.68	6,973,665.60
PING AN INSURANCE GROUP CO-H	669,500	31.85	21,323,575.00

ZHONGAN ONLINE P&C INSURANCE-H	58,000	15.84	918,720.00
CHINASOFT INTERNATIONAL LIMITED	280,000	5.37	1,503,600.00
GDS HOLDINGS LIMITED	84,200	6.65	559,930.00
KINGDEE INTL SOFTWARE GROUP CO LTD	264,000	10.56	2,787,840.00
BYD ELECTRONIC INTERNATIONAL CO LTD	79,000	32.40	2,559,600.00
ZTE CORP-H	76,052	15.30	1,163,595.60
LENOVO GROUP LTD	718,000	9.93	7,129,740.00
XIAOMI CORPORATION	1,525,000	13.82	21,075,500.00
AAC TECHNOLOGIES HOLDINGS INC	92,000	20.85	1,918,200.00
KINGBOARD HOLDINGS LTD	60,000	17.00	1,020,000.00
KINGBOARD LAMINATES HOLDING	65,000	5.52	358,800.00
SUNNY OPTICAL TECHNOLOGY GROUP CO LTD	69,200	58.00	4,013,600.00
FLAT GLASS GROUP CO LTD	49,000	14.66	718,340.00
GCL TECHNOLOGY HOLDINGS LTD	1,956,000	1.08	2,112,480.00
HUA HONG SEMICONDUCTOR LTD	70,000	18.76	1,313,200.00
XINYI SOLAR HOLDINGS LTD	468,000	3.94	1,843,920.00
CHINA TOWER CORP LTD	4,300,000	0.79	3,397,000.00
BEIJING ENTERPRISES HOLDINGS LTD	49,000	28.70	1,406,300.00
CHINA GAS HOLDINGS LTD	318,000	7.36	2,340,480.00
CHINA RESOURCES GAS GROUP LT	86,000	23.30	2,003,800.00
ENN ENERGY HOLDINGS LTD	78,000	56.10	4,375,800.00
KUNLUN ENERGY COMPANY LTD	448,000	6.90	3,091,200.00
BEIJING ENTERPRISES WATER GR	405,000	1.96	793,800.00
GUANGDONG INVESTMENT	338,000	5.98	2,021,240.00
CHINA CINDA ASSET MANAGEME-H	620,000	0.72	446,400.00
CHINA GALAXY SECURITIES CO-H	460,000	4.02	1,849,200.00
CHINA INTERNATIONAL CAPITAL CO LTD-H	172,400	9.93	1,711,932.00
CITIC SECURITIES CO LTD-H	190,050	16.26	3,090,213.00
GF SECURITIES CO LTD-H	82,600	8.30	685,580.00
HAITONG SECURITIES CO LTD-H	268,000	3.96	1,061,280.00
HUATAI SECURITIES CO LTD-H	126,000	9.90	1,247,400.00
EAST BUY HOLDING LTD	35,500	26.25	931,875.00
NEW ORIENTAL EDUCATION & TECHNOLOGY	149,000	60.95	9,081,550.00
CGN POWER CO LTD-H	980,000	2.17	2,126,600.00
CHINA LONGYUAN POWER GROUP-H	366,000	5.11	1,870,260.00
CHINA POWER INTERNATIONAL DEVELOPMENT	490,000	3.01	1,474,900.00
CHINA RESOURCES POWER HOLDING	192,000	16.22	3,114,240.00
HUANENG POWER INTL INC-H	410,000	4.49	1,840,900.00
GENSCRIPT BIOTECH CORP	112,000	18.30	2,049,600.00
WUXI APPTec CO LTD	36,200	78.80	2,852,560.00

	WUXI BIOLOGICS CAYMAN INC	382,000	30.45	11,631,900.00
	CHINA LITERATURE LTD	49,800	29.15	1,451,670.00
	BILIBILI INC	19,120	80.90	1,546,808.00
	CHINA RUYI HOLDINGS LTD	776,000	1.68	1,303,680.00
	KINGSOFT CORP LTD	91,000	21.50	1,956,500.00
	NETEASE, INC.	193,350	140.00	27,069,000.00
	BAIDU INC-CLASS A	225,360	100.70	22,693,752.00
	KUAISHOU TECHNOLOGY	226,800	45.95	10,421,460.00
	TENCENT HOLDINGS LTD	669,600	282.40	189,095,040.00
	C&D INTERNATIONAL INVESTMENT GROUP LTD	73,000	14.62	1,067,260.00
	CHINA OVERSEAS LAND & INVESTMENT	380,000	11.98	4,552,400.00
	CHINA OVERSEAS PROPERTY HOLD	155,000	5.53	857,150.00
	CHINA RESOURCES LAND LTD	328,444	24.20	7,948,344.80
	CHINA RESOURCES MIXC LIFESTY	71,000	23.50	1,668,500.00
	CHINA VANKE CO LTD-H	243,000	6.19	1,504,170.00
	COUNTRY GARDEN SERVICES HOLD	173,000	5.56	961,880.00
	GREENTOWN CHINA HOLDINGS	98,000	7.02	687,960.00
	LONGFOR GROUP HOLDINGS LTD	187,000	9.51	1,778,370.00
	YUEXIU PROPERTY CO LTD	175,000	5.12	896,000.00
小計	銘柄数：184			1,007,952,493.48
	組入時価比率：18.3%			(18,989,824,977)
				19.9%
リンギ	DIALOG GROUP BHD	313,044	1.96	613,566.24
	PETRONAS DAGANGAN BHD	30,000	21.12	633,600.00
	PETRONAS CHEMICALS GROUP BHD	244,000	6.88	1,678,720.00
	PRESS METAL ALUMINIUM HOLDINGS	399,000	5.00	1,995,000.00
	GAMUDA BERHAD	177,000	5.00	885,000.00
	SIME DARBY BERHAD	220,000	2.43	534,600.00
	MISC BHD	125,960	7.35	925,806.00
	MALAYSIA AIRPORTS HLDGS BHD	121,460	7.60	923,096.00
	GENTING BHD	187,000	4.70	878,900.00
	GENTING MALAYSIA BHD	229,000	2.70	618,300.00
	MR DIY GROUP M BHD	187,500	1.45	271,875.00
	IOI CORP	247,000	3.96	978,120.00
	KUALA LUMPUR KEPONG	42,400	22.50	954,000.00
	NESTLE (MALAYSIA) BERHAD	7,300	119.70	873,810.00
	PPB GROUP BERHAD	51,740	14.58	754,369.20
	QL RESOURCES BHD	119,000	5.82	692,580.00
	SIME DARBY PLANTATION BHD	238,000	4.46	1,061,480.00
	IHH HEALTHCARE BHD	260,000	6.01	1,562,600.00
	AMMB HOLDING	125,000	4.25	531,250.00
	CIMB GROUP HOLDINGS BERHAD	628,000	6.01	3,774,280.00
	HONG LEONG BANK	60,960	18.82	1,147,267.20

	MALAYAN BANKING	562,000	9.06	5,091,720.00	
	PUBLIC BANK BHD	1,521,000	4.36	6,631,560.00	
	RHB BANK BHD	125,023	5.55	693,877.65	
	INARI AMERTRON BHD	271,000	3.21	869,910.00	
	TELEKOM MALAYSIA	129,000	5.81	749,490.00	
	AXIATA GROUP BERHAD	346,000	2.52	871,920.00	
	CELCOMDIGI BHD	286,000	4.20	1,201,200.00	
	MAXIS BHD	265,000	3.83	1,014,950.00	
	TENAGA NASIONAL	258,000	10.46	2,698,680.00	
	PETRONAS GAS BERHAD	91,000	17.56	1,597,960.00	
小計	銘柄数：31			43,709,487.29	
				(1,369,440,091)	
	組入時価比率：1.3%				1.4%
パーツ	BANPU PUBLIC CO LTD-NVDR	780,000	6.55	5,109,000.00	
	PTT EXPLOR & PROD PCL-NVDR	135,000	150.00	20,250,000.00	
	PTT PCL-NVDR	996,000	33.75	33,615,000.00	
	THAI OIL PCL-NVDR	157,000	52.00	8,164,000.00	
	INDORAMA VENTURES PCL-NVDR	187,967	26.00	4,887,142.00	
	PTT GLOBAL CHEMICAL PCL-NVDR	227,994	35.75	8,150,785.50	
	SIAM CEMENT PCL-NVDR	81,200	284.00	23,060,800.00	
	SCG PACKAGING PLC-NVDR	150,000	33.50	5,025,000.00	
	BTS GROUP HOLDINGS PCL-NVDR	880,000	7.15	6,292,000.00	
	AIRPORTS OF THAILAND PCL NVDR	459,000	63.00	28,917,000.00	
	BANGKOK EXPRESS AND METRO NVDR	810,000	7.90	6,399,000.00	
	ASSET WORLD CORP PCL-NVDR	700,000	4.18	2,926,000.00	
	MINOR INTERNATIONAL PCL-NVDR	270,978	27.75	7,519,639.50	
	CENTRAL RETAIL CORP PCL-NVDR	155,025	38.25	5,929,706.25	
	HOME PRODUCT CENTER PCL-NVDR	579,997	11.80	6,843,964.60	
	PTT OIL & RETAIL BUSINE-NVDR	258,000	18.90	4,876,200.00	
	BERLI JUCKER PUBLIC CO-NVDR	73,700	26.50	1,953,050.00	
	CP ALL PCL-NVDR	573,000	53.75	30,798,750.00	
	CP AXTRA PCL-NVDR	207,000	30.00	6,210,000.00	
	OSOTSPA PCL-NVDR	112,000	22.00	2,464,000.00	
	CHAROEN POKPHAND FOODS-NVDR	426,000	19.00	8,094,000.00	
	BANGKOK DUSIT MED SERVI-NVDR	1,033,000	28.00	28,924,000.00	
	BUMRUNGRAD HOSPITAL PU-NVDR	59,000	237.00	13,983,000.00	
	KASIKORNBANK PCL-NVDR	49,000	130.50	6,394,500.00	
	KRUNG THAI BANK-NVDR	267,050	18.30	4,887,015.00	
	SCB X PCL-NVDR	81,000	103.50	8,383,500.00	
	TMBTHANACHART BANK PCL-NVDR	2,373,000	1.61	3,820,530.00	
	DELTA ELECTRONICS THAI-NVDR	315,000	83.00	26,145,000.00	
	TRUE CORP PCL/NEW-NVDR	1,169,966	5.25	6,142,321.50	
	ADVANCED INFO SERVICE-NVDR	114,000	217.00	24,738,000.00	

	INTOUCH HOLDINGS PCL - NVDR	125,000	72.50	9,062,500.00	
	KRUNGTHAI CARD PCL-NVDR	134,000	43.75	5,862,500.00	
	MUANGTHAI CAPITAL PCL-NVDR	49,000	43.50	2,131,500.00	
	ENERGY ABSOLUTE PCL-NVDR	179,000	41.75	7,473,250.00	
	GLOBAL POWER SYNERGY-NVDR	59,000	48.00	2,832,000.00	
	GULF ENERGY DEVELOPMENT-NVDR	288,000	45.75	13,176,000.00	
	CENTRAL PATTANA PCL-NVDR	185,000	64.00	11,840,000.00	
	LAND & HOUSES PUB - NVDR	1,010,000	7.95	8,029,500.00	
小計	銘柄数：38			411,310,154.35	
				(1,706,937,140)	
	組入時価比率：1.6%				1.8%
フィリピン	ABOITIZ EQUITY VENTURES INC	146,000	49.00	7,154,000.00	
	AYALA CORPORATION	28,302	680.00	19,245,360.00	
	JG SUMMIT HOLDINGS INC	255,005	41.90	10,684,709.50	
	SM INVESTMENTS CORP	22,100	890.00	19,669,000.00	
	INTERNATIONAL CONTAINER TERMINAL SVCS	93,000	248.40	23,101,200.00	
	JOLLIBEE FOODS CORPORATION	43,000	263.00	11,309,000.00	
	UNIVERSAL ROBINA CORP	107,000	120.20	12,861,400.00	
	BANK OF THE PHILIPPINE ISLANDS	207,040	109.00	22,567,360.00	
	BDO UNIBANK INC	249,997	139.30	34,824,582.10	
	METROPOLITAN BANK & TRUST	205,095	55.30	11,341,753.50	
	PLDT INC	7,000	1,276.00	8,932,000.00	
	MANILA ELECTRIC COMPANY	16,900	372.20	6,290,180.00	
	AYALA LAND INC	768,000	33.30	25,574,400.00	
	SM PRIME HOLDINGS INC	1,065,975	33.75	35,976,656.25	
小計	銘柄数：14			249,531,601.35	
				(658,938,099)	
	組入時価比率：0.6%				0.7%
ルビア	ADARO ENERGY INDONESIA TBK PT	1,170,000	2,500.00	2,925,000,000.00	
	UNITED TRACTORS TBK PT	147,050	24,600.00	3,617,430,000.00	
	BARITO PACIFIC TBK PT	2,889,701	1,065.00	3,077,531,565.00	
	SEMEN INDONESIA PERSERO TBK PT	377,079	6,175.00	2,328,462,825.00	
	AMMAN MINERAL INTERNASIONAL	651,000	7,425.00	4,833,675,000.00	
	ANEKA TAMBANG TBK	760,000	1,605.00	1,219,800,000.00	
	MERDEKA COPPER GOLD TBK PT	1,115,813	2,410.00	2,689,109,330.00	
	INDAH KIAT PULP&PAPER	240,000	8,100.00	1,944,000,000.00	
	PT ASTRA INTERNATIONAL TBK	1,980,000	5,500.00	10,890,000,000.00	
	GOTO GOJEK TOKOPEDIA TBK PT	81,130,000	90.00	7,301,700,000.00	
	SUMBER ALFARIA TRIJAYA TBK P	1,970,000	2,670.00	5,259,900,000.00	
	INDOFOOD CBP SUKSES MAKMUR T	178,000	11,075.00	1,971,350,000.00	
	INDOFOOD SUKSES MAK TBK	420,000	6,450.00	2,709,000,000.00	
	PT CHAROEN POKPHAND INDONESIA	700,000	4,730.00	3,311,000,000.00	
	UNILEVER INDONESIA TBK PT	820,000	3,410.00	2,796,200,000.00	

	KALBE FARMA PT	2,300,000	1,585.00	3,645,500,000.00	
	BANK CENTRAL ASIA	5,640,000	9,700.00	54,708,000,000.00	
	BANK MANDIRI	3,890,000	6,525.00	25,382,250,000.00	
	BANK NEGARA INDONESIA PT	1,620,000	5,600.00	9,072,000,000.00	
	BANK RAKYAT INDONESIA	6,780,028	5,825.00	39,493,663,100.00	
	SARANA MENARA NUSANTARA PT	1,479,000	955.00	1,412,445,000.00	
	TELKOM INDONESIA PERSERO TBK	4,880,000	4,010.00	19,568,800,000.00	
小計	銘柄数：22			210,156,816,820.00	
				(1,996,489,759)	
	組入時価比率：1.9%			2.1%	
ウォン	HD HYUNDAI CO LTD	5,100	67,100.00	342,210,000.00	
	S-OIL CORPORATION	3,930	65,600.00	257,808,000.00	
	SK INNOVATION CO LTD	5,417	122,400.00	663,040,800.00	
	ECOPRO CO., LTD.	2,000	616,000.00	1,232,000,000.00	
	HANWHA SOLUTIONS CORP	9,256	37,750.00	349,414,000.00	
	KUM YANG CO LTD	3,190	98,100.00	312,939,000.00	
	KUMHO PETRO CHEMICAL CO	1,490	120,500.00	179,545,000.00	
	LG CHEM LTD - PREFERRED	630	288,500.00	181,755,000.00	
	LG CHEMICALS LTD	4,924	432,000.00	2,127,168,000.00	
	LOTTE CHEMICAL CORPORATION	1,932	128,600.00	248,455,200.00	
	SK IE TECHNOLOGY CO LTD	2,490	80,200.00	199,698,000.00	
	SKC CO LTD	2,610	79,400.00	207,234,000.00	
	HYUNDAI STEEL CO	7,399	32,450.00	240,097,550.00	
	KOREA ZINC CO LTD	850	464,000.00	394,400,000.00	
	POSCO HOLDINGS INC	7,350	437,500.00	3,215,625,000.00	
	HANWHA AEROSPACE CO LTD	3,470	138,700.00	481,289,000.00	
	KOREA AEROSPACE INDUSTRIES	7,000	53,900.00	377,300,000.00	
	HYUNDAI ENGINEERING & CONSTR	6,900	33,750.00	232,875,000.00	
	SAMSUNG ENGINEERING CO LTD	14,400	24,400.00	351,360,000.00	
	DOOSAN ENERBILITY CO LTD	49,000	15,230.00	746,270,000.00	
	ECOPRO BM CO LTD	4,790	296,500.00	1,420,235,000.00	
	L&F CO LTD	2,180	205,000.00	446,900,000.00	
	LG ENERGY SOLUTION	4,590	400,500.00	1,838,295,000.00	
	POSCO FUTURE M CO LTD	2,920	303,500.00	886,220,000.00	
	GS HOLDINGS CORP	3,600	40,250.00	144,900,000.00	
	LG CORP	9,340	75,200.00	702,368,000.00	
	SAMSUNG C&T CORP	9,070	119,300.00	1,082,051,000.00	
	SK INC	3,370	158,200.00	533,134,000.00	
	SK SQUARE CO LTD	8,699	47,700.00	414,942,300.00	
	DOOSAN BOBCAT INC	6,550	45,350.00	297,042,500.00	
	HANWHA OCEAN CO LTD	5,719	22,100.00	126,389,900.00	
	HD HYUNDAI HEAVY INDUSTRIES CO LTD	2,780	118,900.00	330,542,000.00	
	HD KOREA SHIPBUILDING & OFFSHORE	4,910	109,300.00	536,663,000.00	

ENGINEE				
HYUNDAI MIPO DOCKYARD CO., LTD.	2,100	74,600.00	156,660,000.00	
SAMSUNG HEAVY INDUSTRIES	63,000	7,150.00	450,450,000.00	
POSCO INTERNATIONAL CORP	5,200	51,600.00	268,320,000.00	
HYUNDAI GLOVIS CO LTD	1,810	172,500.00	312,225,000.00	
KOREAN AIR LINES CO LTD	17,500	22,650.00	396,375,000.00	
HMM COMPANY LIMITED	27,100	20,700.00	560,970,000.00	
HANKOOK TIRE & TECHNOLOGY CO	9,300	44,800.00	416,640,000.00	
HANON SYSTEMS	23,400	6,510.00	152,334,000.00	
HYUNDAI MOBIS	6,100	213,000.00	1,299,300,000.00	
HYUNDAI MOTOR CO LTD	13,480	186,200.00	2,509,976,000.00	
HYUNDAI MOTOR CO LTD-2ND PFD	4,130	111,400.00	460,082,000.00	
HYUNDAI MOTOR CO LTD-PFD	2,900	109,400.00	317,260,000.00	
KIA CORP	25,850	89,800.00	2,321,330,000.00	
COWAY CO LTD	4,970	54,200.00	269,374,000.00	
LG ELECTRONICS INC	10,300	94,600.00	974,380,000.00	
F&F CO LTD / NEW	1,600	74,700.00	119,520,000.00	
KANGWON LAND INC	7,900	14,900.00	117,710,000.00	
HOTEL SHILLA CO LTD	3,680	59,100.00	217,488,000.00	
CJ CHEILJEDANG CORP	820	290,000.00	237,800,000.00	
ORION CORP/REPUBLIC OF KOREA	2,890	96,600.00	279,174,000.00	
KT & G CORP	11,170	85,600.00	956,152,000.00	
AMOREPACIFIC CORP	2,460	122,800.00	302,088,000.00	
LG H&H	1,002	312,500.00	313,125,000.00	
HLB INC	13,125	43,600.00	572,250,000.00	
CELLTRION INC	15,960	187,500.00	2,992,500,000.00	
SK BIOSCIENCE CO LTD	1,950	65,800.00	128,310,000.00	
CELLTRION PHARM INC	1,191	104,800.00	124,816,800.00	
HANMI PHARMACEUTICAL CO., LTD	518	341,000.00	176,638,000.00	
SK BIOPHARMACEUTICALS CO LTD	3,320	94,500.00	313,740,000.00	
YUHAN CORPORATION	4,399	62,200.00	273,617,800.00	
HANA FINANCIAL HOLDINGS	30,000	41,550.00	1,246,500,000.00	
INDUSTRIAL BK OF KOREA	26,100	11,570.00	301,977,000.00	
KAKAOBANK CORP	19,300	30,450.00	587,685,000.00	
KB FINANCIAL GROUP INC	37,700	51,100.00	1,926,470,000.00	
SHINHAN FINANCIAL GROUP	44,500	36,850.00	1,639,825,000.00	
WOORI FINANCIAL GROUP INC	67,000	12,530.00	839,510,000.00	
KAKAO PAY CORP	2,570	56,900.00	146,233,000.00	
MERITZ FINANCIAL GROUP INC	11,900	61,100.00	727,090,000.00	
DB INSURANCE CO LTD	3,800	80,100.00	304,380,000.00	
SAMSUNG FIRE & MARINE INSURANCE	3,110	250,000.00	777,500,000.00	
SAMSUNG LIFE INSURANCE CO	8,200	62,400.00	511,680,000.00	
POSCO DX CO LTD	5,300	59,200.00	313,760,000.00	
	3,620	167,700.00	607,074,000.00	

	SAMSUNG SDS CO LTD			
	COSMO AM&T CO LTD	2,367	141,300.00	334,457,100.00
	SAMSUNG ELECTRONICS	477,130	72,600.00	34,639,638,000.00
	SAMSUNG ELECTRONICS PFD	83,600	59,100.00	4,940,760,000.00
	LG INNOTEK CO LTD	1,260	216,500.00	272,790,000.00
	LG.DISPLAY CO LTD	23,500	12,870.00	302,445,000.00
	SAMSUNG ELECTRO MECHANICS	5,740	146,500.00	840,910,000.00
	SAMSUNG SDI CO,LTD	5,482	395,000.00	2,165,390,000.00
	HANMI SEMICONDUCTOR CO LTD	4,300	52,700.00	226,610,000.00
	SK HYNIX INC	54,550	132,100.00	7,206,055,000.00
	KT CORP	6,400	33,150.00	212,160,000.00
	LG UPLUS CORP	17,400	9,920.00	172,608,000.00
	SK TELECOM CO LTD	5,500	49,100.00	270,050,000.00
	KOREA ELECTRIC POWER	26,600	19,240.00	511,784,000.00
	KOREA INVESTMENT HOLDINGS CO	5,340	56,800.00	303,312,000.00
	MIRAE ASSET SECURITIES CO LTD	24,737	6,850.00	169,448,450.00
	NH INVESTMENT & SECURITIES CO LTD	18,700	9,840.00	184,008,000.00
	SAMSUNG SECURITIES	6,800	36,800.00	250,240,000.00
	SAMSUNG BIOLOGICS CO LTD	1,703	766,000.00	1,304,498,000.00
	HYBE CO LTD	2,010	228,500.00	459,285,000.00
	JYP ENTERTAINMENT CORP	2,800	82,000.00	229,600,000.00
	KRAFTON INC	2,990	195,000.00	583,050,000.00
	NCSOFT CORPORATION	1,631	206,500.00	336,801,500.00
	NETMARBLE CORP	1,470	56,000.00	82,320,000.00
	PEARL ABYSS CORP	2,860	34,700.00	99,242,000.00
	KAKAO CORP	30,420	59,600.00	1,813,032,000.00
	NAVER CORP	13,080	230,000.00	3,008,400,000.00
小計	銘柄数：102			109,939,349,900.00 (12,126,310,293) 12.8%
	組入時価比率：11.7%			
新台湾ドル	FORMOSA PETROCHEMICAL CORP	122,360	74.80	9,152,528.00
	FORMOSA CHEMICAL&FIBRE CO	331,998	57.00	18,923,886.00
	FORMOSA PLASTIC	393,424	73.60	28,956,006.40
	NAN YA PLASTICS CORP	487,726	61.80	30,141,466.80
	ASIA CEMENT	208,980	39.95	8,348,751.00
	TAIWAN CEMENT	637,888	32.90	20,986,515.20
	CHINA STEEL	1,119,544	25.20	28,212,508.80
	VOLTRONIC POWER TECHNOLOGY	6,000	1,525.00	9,150,000.00
	WALSIN LIHWA CORP	268,429	35.90	9,636,601.10
	FAR EASTERN NEW CENTURY CORPORATION	313,454	31.05	9,732,746.70
	AIRTAC INTERNATIONAL GROUP	15,464	946.00	14,628,944.00
	CHINA AIRLINES LTD	375,000	20.30	7,612,500.00
	EVA AIRWAYS CORP	303,000	31.50	9,544,500.00

EVERGREEN MARINE	101,950	153.50	15,649,325.00
WAN HAI LINES LIMITED	86,335	52.00	4,489,420.00
YANG MING MARINE TRANSPORT	191,000	51.10	9,760,100.00
TAIWAN HIGH SPEED RAIL CORP	247,000	29.85	7,372,950.00
CHENG SHIN RUBBER IND CO LTD	222,036	43.10	9,569,751.60
NIEN MADE ENTERPRISE CO LTD	14,000	355.00	4,970,000.00
ECLAT TEXTILE COMPANY LTD	17,443	540.00	9,419,220.00
FENG TAY ENTERPRISE CO LTD	44,592	165.50	7,379,976.00
POU CHEN CORP	267,468	30.60	8,184,520.80
MOMO.COM INC	6,160	462.00	2,845,920.00
HOTAI MOTOR COMPANY LTD	29,580	643.00	19,019,940.00
PRESIDENT CHAIN STORE CORP	53,816	265.00	14,261,240.00
UNI-PRESIDENT ENTERPRISES CO	492,836	71.20	35,089,923.20
PHARMAESSENTIA CORPORATION	24,000	330.50	7,932,000.00
CHANG HWA COMMERCIAL BANK	560,268	17.35	9,720,649.80
CTBC FINANCIAL HOLDING	1,729,212	27.95	48,331,475.40
E.SUN FINANCIAL HOLDINGS CO	1,423,300	25.00	35,582,500.00
FIRST FINANCIAL HOLDING CO	1,046,996	26.50	27,745,394.00
HUA NAN FINANCIAL HOLDINGS C	824,710	21.45	17,690,029.50
MEGA FINANCIAL HOLDING CO LT	1,110,956	38.60	42,882,901.60
MEGA FINANCIAL HOLDING CO LT-RTS	23,138	5.60	129,572.80
SINOPAC FINANCIAL HOLDINGS	986,360	18.80	18,543,568.00
TAISHIN FINANCIAL HOLDINGS	1,170,341	17.30	20,246,899.30
TAIWAN BUSINESS BANK	664,576	13.30	8,838,860.80
TAIWAN COOPERATIVE FINANCIAL	1,064,196	25.50	27,136,998.00
THE SHANGHAI COMMERCIAL & SAVINGS BANK	370,906	44.50	16,505,317.00
CHAILEASE HOLDING CO LTD	152,692	182.00	27,789,944.00
YUANTA FINANCIAL HOLDING CO	1,072,556	26.25	28,154,595.00
CATHAY FINANCIAL HOLDING CO LTD	933,293	44.00	41,064,892.00
CHINA DEVELOPMENT FINANCIAL HOLDING	1,757,789	11.90	20,917,689.10
FUBON FINANCIAL HOLDING CO LTD	764,886	63.20	48,340,795.20
SHIN KONG FINANCIAL HOLDINGS	1,330,113	8.60	11,438,971.80
ACCTON TECHNOLOGY CORPORATION	50,000	513.00	25,650,000.00
ACER INC	256,767	45.70	11,734,251.90
ADVANTECH CO.,LTD.	42,620	340.50	14,512,110.00
ASUSTEK COMPUTER INC	66,805	440.50	29,427,602.50
CATCHER TECHNOLOGY CO LTD	54,840	200.50	10,995,420.00
COMPAL ELECTRONICS	410,590	35.00	14,370,650.00
GIGABYTE TECHNOLOGY CO LTD	50,000	261.50	13,075,000.00
INVENTEC CO.,LTD	251,911	50.10	12,620,741.10
LITE-ON TECHNOLOGY CORP	189,897	106.50	20,224,030.50
MICRO-STAR INTERNATIONAL CO LTD	74,000	179.50	13,283,000.00

PEGATRON CORP	199,692	81.80	16,334,805.60	
QUANTA COMPUTER INC	264,684	228.00	60,347,952.00	
WISTRON CORP	255,000	98.60	25,143,000.00	
WIWYNN CORP	10,000	1,910.00	19,100,000.00	
AUO CORP	573,606	18.45	10,583,030.70	
DELTA ELECTRONICS INC	193,681	289.50	56,070,649.50	
E INK HOLDINGS INC	96,000	186.00	17,856,000.00	
HON HAI PRECISION INDUSTRY	1,237,649	100.00	123,764,900.00	
INNOLUX CORP	984,937	15.55	15,315,770.35	
LARGAN PRECISION CO LTD	10,040	2,580.00	25,903,200.00	
NAN YA PRINTED CIRCUIT BOARD CORPORATION	20,000	223.50	4,470,000.00	
SYNNEX TECHNOLOGY INTL CORP	122,566	70.30	8,616,389.80	
UNIMICRON TECHNOLOGY CORP	135,000	162.00	21,870,000.00	
WPG HOLDINGS CO LTD	170,387	84.30	14,363,624.10	
YAGEO CORPORATION	32,137	564.00	18,125,268.00	
ZHEN DING TECHNOLOGY HOLDING	64,410	103.00	6,634,230.00	
ALCHIP TECHNOLOGIES LTD	7,000	3,670.00	25,690,000.00	
ASE TECHNOLOGY HOLDING CO LTD	321,658	125.50	40,368,079.00	
EMEMORY TECHNOLOGY INC	6,000	2,605.00	15,630,000.00	
GLOBAL UNICHIP CORP	8,000	1,735.00	13,880,000.00	
GLOBALWAFERS CO LTD	20,000	591.00	11,820,000.00	
MEDIATEK INC	150,538	895.00	134,731,510.00	
NANYA TECHNOLOGY CO	151,000	69.40	10,479,400.00	
NOVATEK MICROELECTRONICS LTD	60,058	533.00	32,010,914.00	
PARADE TECHNOLOGIES LTD	9,000	1,140.00	10,260,000.00	
POWERCHIP SEMICONDUCTOR MANU	302,000	28.45	8,591,900.00	
REALTEK SEMICONDUCTOR CORP	49,417	453.00	22,385,901.00	
SILERGY CORP	35,000	413.00	14,455,000.00	
TAIWAN SEMICONDUCTOR	2,461,000	580.00	1,427,380,000.00	
UNITED MICROELECTRONICS CORP	1,163,500	50.80	59,105,800.00	
VANGUARD INTERNATIONAL SEMI	102,000	76.00	7,752,000.00	
WINBOND ELECTRONICS CORPORATION	380,728	28.10	10,698,456.80	
CHUNGHWA TELECOM CO LTD	372,065	119.00	44,275,735.00	
FAR EASTONE TELECOMM CO LTD	144,000	79.70	11,476,800.00	
TAIWAN MOBILE CO LTD	192,200	98.00	18,835,600.00	
RUENTEX DEVELOPMENT CO LTD	152,701	35.90	5,481,965.90	
小計 銘柄数：91			3,347,732,981.65	
			(15,695,511,311)	
組入時価比率：15.2%				16.5%
インドルピー				
BHARAT PETROLEUM CORP LTD	82,000	472.85	38,773,700.00	
COAL INDIA LTD	142,000	381.90	54,229,800.00	
HINDUSTAN PETROLEUM CORP	64,380	452.80	29,151,264.00	
INDIAN OIL CORPORATION LTD	268,500	143.60	38,556,600.00	

OIL&NATURAL GAS CORP LTD	343,000	235.10	80,639,300.00
PETRONET LNG LTD	77,000	236.60	18,218,200.00
RELIANCE INDUSTRIES LIMITED	304,200	2,749.25	836,321,850.00
ASIAN PAINTS LTD	38,800	3,296.90	127,919,720.00
BERGER PAINTS INDIA LTD	22,800	604.45	13,781,460.00
PI INDUSTRIES LTD	7,000	3,481.15	24,368,050.00
PIDILITE INDUSTRIES LTD	15,500	2,795.55	43,331,025.00
SRF LTD	14,200	2,358.15	33,485,730.00
SUPREME INDUSTRIES LTD	5,200	4,162.90	21,647,080.00
UPL LTD	43,200	564.50	24,386,400.00
AMBUJA CEMENTS LTD	57,000	528.70	30,135,900.00
GRASIM INDUSTRIES LIMITED	25,400	2,115.20	53,726,080.00
GRASIM INDUSTRIES LTD-RIGHTS	851	0.00	0.00
SHREE CEMENT LIMITED	1,080	27,082.10	29,248,668.00
ULTRATECH CEMENT LTD	12,090	9,969.60	120,532,464.00
APL APOLLO TUBES LTD	16,600	1,553.75	25,792,250.00
HINDALCO INDUSTRIES LIMITED	133,100	579.55	77,138,105.00
JINDAL STEEL&POWER LTD	46,000	749.75	34,488,500.00
JSW STEEL LTD	66,000	832.30	54,931,800.00
TATA STEEL LIMITED	699,400	137.25	95,992,650.00
VEDANTA LTD	85,000	273.20	23,222,000.00
BHARAT ELECTRONICS LTD	348,000	186.80	65,006,400.00
HINDUSTAN AERONAUTICS LTD	22,400	2,993.55	67,055,520.00
ASTRAL LTD	9,600	1,794.15	17,223,840.00
LARSEN&TOUBRO LIMITED	70,400	3,573.50	251,574,400.00
ABB INDIA LTD	4,700	4,809.30	22,603,710.00
CG POWER AND INDUSTRIAL SOLUTIONS LTD	59,000	452.40	26,691,600.00
HAVELLS INDIA LTD	24,300	1,430.20	34,753,860.00
POLYCAB INDIA LTD	4,500	4,340.80	19,533,600.00
SUZLON ENERGY LIMITED	881,000	42.05	37,046,050.00
SIEMENS LIMITED	10,200	4,103.45	41,855,190.00
ASHOK LEYLAND LIMITED	118,500	175.35	20,778,975.00
CUMMINS INDIA LTD	11,000	2,019.80	22,217,800.00
ADANI ENTERPRISES LTD	16,500	3,056.50	50,432,250.00
INDIAN RAILWAY CATERING & TO	22,200	949.65	21,082,230.00
INTERGLOBE AVIATION LTD	15,200	3,051.60	46,384,320.00
CONTAINER CORP OF INDIA LTD	22,400	882.70	19,772,480.00
ADANI PORTS AND SPECIAL ECONOMIC ZONE	52,400	1,193.35	62,531,540.00
BALKRISHNA INDUSTRIES LTD	7,000	2,606.85	18,247,950.00
BHARAT FORGE LIMITED	30,400	1,225.65	37,259,760.00
MRF LTD	200	136,594.70	27,318,940.00
SAMVARDHANA INTERNATIONAL LTD	MOTHERSON 236,000	109.35	25,806,600.00

SONA BLW PRECISION FORGINGS	40,000	589.65	23,586,000.00
TUBE INVESTMENTS OF INDIA LTD	12,200	3,920.30	47,827,660.00
BAJAJ AUTO LIMITED	6,500	7,293.95	47,410,675.00
EICHER MOTORS LTD	14,300	3,792.30	54,229,890.00
HERO MOTOCORP LTD	12,400	4,384.65	54,369,660.00
MAHINDRA&MAHINDRA LIMITED	93,200	1,620.35	151,016,620.00
MARUTI SUZUKI INDIA LTD	13,300	10,183.55	135,441,215.00
TATA MOTORS LTD	172,700	818.85	141,415,395.00
TATA MOTORS LTD-A-DVR	46,000	542.60	24,959,600.00
TVS MOTOR CO LTD	27,400	2,033.65	55,722,010.00
PAGE INDUSTRIES LTD	530	38,261.25	20,278,462.50
TITAN CO LTD	36,500	3,820.30	139,440,950.00
INDIAN HOTELS CO LIMITED	75,000	468.45	35,133,750.00
JUBILANT FOODWORKS LIMITED	36,000	530.40	19,094,400.00
ZOMATO LTD	488,000	133.55	65,172,400.00
TRENT LTD	20,000	3,166.10	63,322,000.00
AVENUE SUPERMARTS LTD	15,800	3,828.30	60,487,140.00
UNITED SPIRITS LTD	32,700	1,110.00	36,297,000.00
VARUN BEVERAGES LTD	50,700	1,266.10	64,191,270.00
BRITANNIA INDUSTRIES LTD	10,700	5,130.60	54,897,420.00
MARICO LIMITED	46,000	531.55	24,451,300.00
NESTLE INDIA LTD	34,000	2,542.05	86,429,700.00
TATA CONSUMER PRODUCTS LTD	55,700	1,143.70	63,704,090.00
ITC LTD	297,000	472.30	140,273,100.00
COLGATE-PALMOLIVE(INDIA)	15,900	2,500.15	39,752,385.00
DABUR INDIA LTD	59,800	558.80	33,416,240.00
GODREJ CONSUMER PRODUCTS LTD	43,500	1,122.80	48,841,800.00
HINDUSTAN UNILEVER LIMITED	82,000	2,569.10	210,666,200.00
APOLLO HOSPITALS ENTERPRISE	10,870	5,904.55	64,182,458.50
MAX HEALTHCARE INSTITUTE LTD	76,000	718.20	54,583,200.00
AUROBINDO PHARMA LTD	26,300	1,118.85	29,425,755.00
CIPLA LIMITED	52,400	1,302.35	68,243,140.00
DR.REDDYS LABORATORIES	11,160	5,758.15	64,260,954.00
LUPIN LTD	25,700	1,387.65	35,662,605.00
SUN PHARMACEUTICAL INDUS LTD	95,900	1,313.45	125,959,855.00
TORRENT PHARMACEUTICALS LTD	11,540	2,449.70	28,269,538.00
AU SMALL FINANCE BANK LTD	12,600	775.55	9,771,930.00
AXIS BANK LIMITED	227,700	1,119.10	254,819,070.00
BANDHAN BANK LTD	56,000	229.75	12,866,000.00
BANK OF BARODA	100,000	231.25	23,125,000.00
HDFC BANK LIMITED	278,688	1,679.15	467,958,955.20
ICICI BANK LTD	517,300	1,009.05	521,981,565.00
IDFC FIRST BANK LTD	266,000	88.30	23,487,800.00

INDUSIND BANK LTD	28,700	1,667.05	47,844,335.00
KOTAK MAHINDRA BANK LTD	106,900	1,848.00	197,551,200.00
YES BANK LTD	1,230,000	25.65	31,549,500.00
BAJAJ FINSERV LTD	37,060	1,623.50	60,166,910.00
BAJAJ HOLDINGS AND INVESTMEN	2,350	8,177.35	19,216,772.50
JIO FINANCIAL SERVICES LTD	303,500	248.85	75,525,975.00
ONE 97 COMMUNICATIONS LTD	22,200	747.35	16,591,170.00
POWER FINANCE CORPORATION	151,600	400.45	60,708,220.00
REC LTD	135,500	437.95	59,342,225.00
HDFC LIFE INSURANCE CO LTD	90,400	611.25	55,257,000.00
ICICI LOMBARD GENERAL INSURANCE COMPANY	23,100	1,374.20	31,744,020.00
ICICI PRUDENTIAL LIFE INSURANCE CO LTD	33,200	517.90	17,194,280.00
SBI LIFE INSURANCE CO LTD	42,600	1,408.80	60,014,880.00
HCL TECHNOLOGIES LTD	91,700	1,555.45	142,634,765.00
INFOSYS LTD	329,300	1,631.55	537,269,415.00
LTIMINDTREE LTD	9,680	6,235.90	60,363,512.00
MPHASIS LTD	10,500	2,603.50	27,336,750.00
PERSISTENT SYSTEMS LTD	5,000	7,619.40	38,097,000.00
TATA CONSULTANCY SVS LTD	89,025	3,861.30	343,752,232.50
TECH MAHINDRA LTD	57,400	1,320.40	75,790,960.00
WIPRO LTD	126,700	485.00	61,449,500.00
TATA ELXSI LTD	4,000	8,604.55	34,418,200.00
TATA COMMUNICATIONS LTD	11,400	1,731.65	19,740,810.00
BHARTI AIRTEL LIMITED	222,300	1,095.90	243,618,570.00
POWER GRID CORP OF INDIA LTD	454,666	239.05	108,687,907.30
TATA POWER COMPANY LIMITED	139,000	353.45	49,129,550.00
GAIL INDIA LTD	273,000	166.90	45,563,700.00
INDRAPRASTHA GAS LTD	34,200	433.80	14,835,960.00
BAJAJ FINANCE LTD	27,160	7,456.65	202,522,614.00
CHOLAMANDALAM INVESTMENT AND	40,000	1,299.45	51,978,000.00
MUTHOOT FINANCE LTD	10,000	1,437.00	14,370,000.00
SBI CARDS & PAYMENT SERVICES	24,000	767.30	18,415,200.00
SHRIRAM FINANCE LTD	30,700	2,309.70	70,907,790.00
HDFC ASSET MANAGEMENT CO LTD	10,200	3,436.00	35,047,200.00
ADANI GREEN ENERGY LTD	28,800	1,666.80	48,003,840.00
ADANI POWER LIMITED	61,000	532.30	32,470,300.00
NTPC LIMITED	460,000	311.50	143,290,000.00
DIVIS LABORATORIES LTD	10,400	3,814.50	39,670,800.00
INFO EDGE INDIA LTD	6,670	5,212.40	34,766,708.00
DLF LIMITED	58,000	786.85	45,637,300.00
GODREJ PROPERTIES LTD	9,300	2,304.15	21,428,595.00
MACROTECH DEVELOPERS LTD	24,100	1,180.95	28,460,895.00

小計	銘柄数：131 組入時価比率：17.1%			9,913,986,330.50 (17,646,895,668) 18.5%
カタールリヤル	QATAR FUEL CO	64,000	15.84	1,013,760.00
	QATAR GAS TRANSPORT CO NAKILAT	220,000	3.65	803,000.00
	MESAIEED PETROCHEMICAL HOLDING	462,000	1.75	810,810.00
	INDUSTRIES QATAR	143,000	12.49	1,786,070.00
	COMMERCIAL BANK OF QATAR	294,000	5.66	1,665,804.00
	DUKHAN BANK	233,000	3.96	922,680.00
	MASRAF AL RAYAN	585,000	2.62	1,533,285.00
	QATAR INTERNATIONAL ISLAMIC	86,000	10.90	937,400.00
	QATAR ISLAMIC BANK	171,000	20.22	3,457,620.00
	QATAR NATIONAL BANK	474,000	16.29	7,721,460.00
	OOREDOO QSC	100,000	10.55	1,055,000.00
	QATAR ELECTRICITY & WATER CO	34,400	17.85	614,040.00
	BARWA REAL ESTATE CO	195,000	2.92	569,400.00
	小計	銘柄数：13 組入時価比率：0.9%		
エジプトポンド	EASTERN CO SAE	51,525	34.44	1,774,521.00
	EFG HOLDING S.A.E.	75,000	17.40	1,305,000.00
小計	銘柄数：2 組入時価比率：0.0%			3,079,521.00 (14,668,682) 0.0%
ランド	EXXARO RESOURCES LTD	28,200	192.44	5,426,808.00
	SASOL LTD	57,900	168.00	9,727,200.00
	ANGLO AMERICAN PLATINUM LTD	5,330	833.01	4,439,943.30
	ANGLOGOLD ASHANTI PLC	40,800	319.36	13,029,888.00
	GOLD FIELDS LTD	93,300	245.89	22,941,537.00
	HARMONY GOLD MINING CO LTD	68,000	109.01	7,412,680.00
	IMPALA PLATINUM HOLDINGS LTD	81,200	74.00	6,008,800.00
	KUMBA IRON ORE LTD	7,600	536.00	4,073,600.00
	NORTHAM PLATINUM HOLDINGS LT	44,700	126.93	5,673,771.00
	SIBANYE STILLWATER LTD	273,000	22.67	6,188,910.00
	BIDVEST GROUP LTD	25,500	250.94	6,398,970.00
	NASPERS LTD-N SHS	18,620	2,909.24	54,170,048.80
	WOOLWORTHS HOLDINGS LTD	94,000	69.20	6,504,800.00
	PEPKOR HOLDINGS LTD	173,000	19.01	3,288,730.00
	BID CORP LTD	33,000	439.90	14,516,700.00
	CLICKS GROUP LTD	23,700	301.40	7,143,180.00
	SHOPRITE HOLDINGS LTD	48,100	261.20	12,563,720.00
	ASPEN PHARMACARE HOLDINGS LT	42,800	201.59	8,628,052.00
ABSA GROUP LTD	88,700	157.05	13,930,335.00	

	CAPITEC BANK HOLDINGS LTD	9,330	2,029.72	18,937,287.60	
	NEDBANK GROUP LTD	44,579	214.17	9,547,484.43	
	STANDARD BANK GROUP LTD	131,700	199.82	26,316,294.00	
	FIRSTRAND LTD	489,000	67.82	33,163,980.00	
	REMGRO LTD	47,300	157.00	7,426,100.00	
	DISCOVERY LTD	46,907	134.08	6,289,290.56	
	OLD MUTUAL LTD	434,000	12.04	5,225,360.00	
	OUTSURANCE GROUP LTD	81,000	41.13	3,331,530.00	
	SANLAM LIMITED	190,000	72.50	13,775,000.00	
	MTN GROUP LTD	171,000	110.20	18,844,200.00	
	VODACOM GROUP	68,100	107.89	7,347,309.00	
	REINET INVESTMENTS SCA	14,200	449.06	6,376,652.00	
	NEPI ROCKCASTLE N.V.	41,900	121.04	5,071,576.00	
小計	銘柄数：32			373,719,736.69	
				(2,907,539,551)	
	組入時価比率：2.8%			3.1%	
U A E ディール ム	MULTIPLY GROUP	391,000	3.20	1,251,200.00	
	AMERICANA RESTAURANTS INTERN	302,000	3.38	1,020,760.00	
	ABU DHABI NATIONAL OIL CO FO	298,000	3.64	1,084,720.00	
	ABU DHABI COMMERCIAL BANK	299,852	8.90	2,668,682.80	
	ABU DHABI ISLAMIC BANK	128,000	10.58	1,354,240.00	
	DUBAI ISLAMIC BANK	286,029	5.77	1,650,387.33	
	EMIRATES NBD PJSC	194,000	17.40	3,375,600.00	
	FIRST ABU DHABI BANK PJSC	442,925	14.86	6,581,865.50	
	EMIRATES TELECOM GROUP CO	344,900	19.84	6,842,816.00	
	ALDAR PROPERTIES PJSC	427,000	5.30	2,263,100.00	
	EMAAR PROPERTIES PJSC	640,000	7.65	4,896,000.00	
小計	銘柄数：11			32,989,371.63	
				(1,322,214,014)	
	組入時価比率：1.3%			1.4%	
クウェート ディール ナル	AGILITY	134,400	0.55	73,920.00	
	BOUBYAN BANK K.S.C	135,628	0.63	85,852.52	
	GULF BANK	258,630	0.28	73,450.92	
	KUWAIT FINANCE HOUSE	808,500	0.77	627,396.00	
	NATIONAL BANK OF KUWAIT	744,450	0.97	722,116.50	
	MOBILE TELECOMMUNICATIONS CO	189,000	0.51	98,091.00	
	MABANEE CO SAKC	80,505	0.81	65,289.55	
小計	銘柄数：7			1,746,116.49	
				(837,769,230)	
	組入時価比率：0.8%			0.9%	
サウジアラビア リヤル	RABIGH REFINING AND PETROCHE	47,751	10.00	477,510.00	
	SAUDI ARABIAN OIL CO	264,440	31.95	8,448,858.00	

ADVANCED PETROCHEMICALS CO	10,833	37.50	406,237.50	
NATIONAL INDUSTRIALIZATION C	28,000	11.94	334,320.00	
SABIC AGRI-NUTRIENTS CO	24,500	129.20	3,165,400.00	
SAHARA INTERNATIONAL PETROCH	40,600	31.85	1,293,110.00	
SAUDI ARAMCO BASE OIL CO	6,400	147.60	944,640.00	
SAUDI BASIC INDUSTRIES CORP	88,200	79.00	6,967,800.00	
SAUDI IND INVESTMENT GROUP	29,368	20.92	614,378.56	
SAUDI KAYAN PETROCHEMICAL CO	67,000	10.04	672,680.00	
YANBU NATIONAL PETROCHEMICAL	28,900	37.75	1,090,975.00	
SAUDI ARABIAN MINING CO	125,700	45.25	5,687,925.00	
JARIR MARKETING CO	61,000	15.20	927,200.00	
NAHDI MEDICAL CO	3,400	142.20	483,480.00	
ALMARAI CO	26,300	63.10	1,659,530.00	
SAVOLA	27,400	45.50	1,246,700.00	
DALLAH HEALTHCARE CO	3,200	170.60	545,920.00	
DR SULAIMAN AL HABIB MEDICAL	7,800	284.20	2,216,760.00	
MOUWASAT MEDICAL SERVICES CO	10,000	121.40	1,214,000.00	
AL RAJHI BANK	199,100	87.20	17,361,520.00	
ALINMA BANK	94,300	42.10	3,970,030.00	
ARAB NATIONAL BANK	60,800	24.34	1,479,872.00	
BANK AL - JAZIRA	34,100	18.90	644,490.00	
BANK ALBILAD	53,266	46.30	2,466,215.80	
BANQUE SAUDI FRANSI	62,600	41.20	2,579,120.00	
RIYAD BANK	153,200	30.50	4,672,600.00	
SAUDI AWWAL BANK	95,500	36.45	3,480,975.00	
SAUDI INVESTMENT BANK/THE	39,000	16.20	631,800.00	
THE SAUDI NATIONAL BANK	290,084	42.50	12,328,570.00	
BUPA ARABIA FOR COOPERATIVE	7,750	226.80	1,757,700.00	
CO FOR COOPERATIVE INSURANCE	7,200	132.00	950,400.00	
ARABIAN INTERNET & COMMUNICA	2,100	347.40	729,540.00	
ELM CO	2,700	939.80	2,537,460.00	
SAUDI TELECOM CO	201,000	40.90	8,220,900.00	
ETIHAD ETISALAT CO	34,300	50.40	1,728,720.00	
MOBILE TELECOMMUNICATIONS COMPANY	57,000	13.66	778,620.00	
SAUDI ELECTRICITY CO	77,000	18.58	1,430,660.00	
POWER&WATER UTILITY CO FOR	5,100	64.10	326,910.00	
SAUDI TADAWUL GROUP HOLDING	5,500	205.80	1,131,900.00	
ACWA POWER CO	10,500	239.00	2,509,500.00	
SAUDI RESEARCH & MEDIA GROUP	2,800	210.00	588,000.00	
DAR AL ARKAN REAL ESTATE DEV	53,000	13.28	703,840.00	
小計	銘柄数：42		111,406,766.86	
			(4,387,198,478)	
	組入時価比率：4.2%			4.6%

合計			95,098,131,998 (95,098,131,998)	
----	--	--	------------------------------------	--

(注1)外貨建有価証券については、通貨種類毎の小計欄の()内は、邦貨換算額(単位:円)であります。

(注2)合計金額欄の()内は、外貨建有価証券に係るもので、内書であります。

(注3)比率は左より組入時価の純資産に対する比率、及び各小計欄の合計金額に対する比率であります。

(2)株式以外の有価証券(2024年1月17日現在)

種類	通貨	銘柄	券面総額	評価額	備考
投資信託受益証券	米ドル	ISHARES MSCI CHINA A UCITS ETF	6,499,800	25,277,722.20	
	小計	銘柄数: 1 組入時価比率: 3.6%	6,499,800	25,277,722.20 (3,726,947,361) 96.7%	
	合計			3,726,947,361 (3,726,947,361)	
投資証券	メキシコペソ	FIBRA UNO ADMINISTRACION SA	319,000	9,436,020.00	
		PROLOGIS PROPERTY MEXICO SA	69,000	5,226,750.00	
	小計	銘柄数: 2 組入時価比率: 0.1%	388,000	14,662,770.00 (125,516,243) 3.3%	
合計			125,516,243 (125,516,243)		
合計				3,852,463,604 (3,852,463,604)	

(注1)投資信託受益証券、投資証券及び親投資信託受益証券における券面総額の数値は、証券数を表示しております。

(注2)外貨建有価証券については、通貨種類毎の小計欄の()内は、邦貨換算額(単位:円)であります。

(注3)合計金額欄の()内は、外貨建有価証券に係るもので、内書であります。

(注4)比率は左より組入時価の純資産に対する比率、及び各小計欄の合計金額に対する比率であります。

第2 デリバティブ取引及び為替予約取引の契約額等及び時価の状況表

種類	2024年 1月17日現在			
	契約額等(円)		時価(円)	評価損益(円)
		うち1年超		
市場取引				
株値指数先物取引				
買建	4,560,291,923	-	4,498,058,236	62,233,687
市場取引以外の取引				
為替予約取引				
買建	29,047,540	-	29,483,420	435,880
米ドル	29,047,540	-	29,483,420	435,880
合計	-	-	-	61,797,807

(注)時価の算定方法

1 先物取引

外国先物取引について

先物の評価においては、計算日に知りうる直近の日の主たる取引所の発表する清算値段又は最終相場で評価しております。

2 為替予約取引

1)計算日において対顧客先物相場の仲値が発表されている外貨については以下のように評価しております。

計算日において為替予約の受渡日(以下「当該日」といいます)の対顧客先物相場の仲値が発表されている場合は、当該為替予約は当該仲値で評価しております。

計算日において当該日の対顧客先物相場の仲値が発表されていない場合は、以下の方法によっております。

- ・ 計算日に当該日を超える対顧客先物相場が発表されている場合には、当該日に最も近い前後二つの対顧客先物相場の仲値をもとに計算したレートを用いております。
- ・ 計算日に当該日を超える対顧客先物相場が発表されていない場合には、当該日に最も近い発表されている対顧客先物相場の仲値を用いております。

2) 計算日に対顧客先物相場の仲値が発表されていない外貨については、計算日の対顧客相場の仲値で評価しております。

上記取引でヘッジ会計が適用されているものはありません。

2【ファンドの現況】

【純資産額計算書】

野村外国株（含む新興国）インデックス Bコース（野村投資一任口座向け）

2024年2月29日現在

資産総額	38,676,504,204円
負債総額	76,051,135円
純資産総額（ - ）	38,600,453,069円
発行済口数	18,377,212,246口
1口当たり純資産額（ / ）	2.1005円

（参考）外国株式MSCI - KOKUSAIマザーファンド

2024年2月29日現在

資産総額	2,189,998,816,236円
負債総額	5,807,250,680円
純資産総額（ - ）	2,184,191,565,556円
発行済口数	336,695,336,193口
1口当たり純資産額（ / ）	6.4871円

（参考）新興国株式マザーファンド

2024年2月29日現在

資産総額	111,000,099,686円
負債総額	338,199,941円
純資産総額（ - ）	110,661,899,745円
発行済口数	59,449,733,938口
1口当たり純資産額（ / ）	1.8614円

第4【内国投資信託受益証券事務の概要】

(1) 受益証券の名義書換えの事務等

該当事項はありません。

ファンドの受益権の帰属は、振替機関等の振替口座簿に記載または記録されることにより定まり、この信託の受益権を取り扱う振替機関が社振法の規定により主務大臣の指定を取り消された場合または当該指定が効力を失った場合であって、当該振替機関の振替業を承継する者が存在しない場合その他やむを得ない事情がある場合を除き、当該振替受益権を表示する受益証券を発行しません。

なお、受益者は、委託者がやむを得ない事情等により受益証券を発行する場合を除き、無記名式受益証券から記名式受益証券への変更の請求、記名式受益証券から無記名式受益証券への変更の請求、受益証券の再発行の請求を行なわないものとします。

(2) 受益者に対する特典

該当事項はありません。

(3) 受益権の譲渡

受益者は、その保有する受益権を譲渡する場合には、当該受益者の譲渡の対象とする受益権が記載または記録されている振替口座簿に係る振替機関等に振替の申請をするものとします。

上記の申請のある場合には、上記の振替機関等は、当該譲渡に係る譲渡人の保有する受益権の口数の減少および譲受人の保有する受益権の口数の増加につき、その備える振替口座簿に記載または記録するものとします。ただし、上記の振替機関等が振替先口座を開設したものでない場合には、譲受人の振替先口座を開設した他の振替機関等（当該他の振替機関等の上位機関を含みます。）に社振法の規定にしたがい、譲受人の振替先口座に受益権の口数の増加の記載または記録が行なわれるよう通知するものとします。

委託者は、上記の振替について、当該受益者の譲渡の対象とする受益権が記載または記録されている振替口座簿に係る振替機関等と譲受人の振替先口座を開設した振替機関等が異なる場合等において、委託者が必要と認めるときまたはやむをえない事情があると判断したときは、振替停止日や振替停止期間を設けることができます。

(4) 受益権の譲渡の対抗要件

受益権の譲渡は、振替口座簿への記載または記録によらなければ、委託者および受託者に対抗することができません。

(5) 受益権の再分割

委託者は、受託者と協議のうえ、一定日現在の受益権を均等に再分割できるものとします。

(6) 質権口記載又は記録の受益権の取扱い

振替機関等の振替口座簿の質権口に記載または記録されている受益権にかかる収益分配金の支払い、一部解約の実行の請求の受付け、一部解約金および償還金の支払い等については、約款の規定によるほか、民法その他の法令等にしたがって取り扱われます。

第三部【委託会社等の情報】

第1【委託会社等の概況】

1【委託会社等の概況】

(1)資本金の額

2024年2月末現在、17,180百万円

会社が発行する株式総数 20,000,000株

発行済株式総数 5,150,693株

過去5年間における主な資本金の額の増減：該当事項はありません。

(2)会社の機構

(a)会社の意思決定機構

当社は監査等委員会設置会社であり、会社の機関として株主総会、取締役会のほか代表取締役および監査等委員会を設けております。各機関の権限は以下のとおりです。

株主総会

株主により構成され、取締役・会計監査人の選任・解任、剰余金の配当の承認、定款変更・合併等の重要事項の承認等を行います。

取締役会

取締役により構成され、当社の業務につき意思決定を行います。また代表取締役等を選任し、取締役の職務の執行を監督します。

代表取締役・業務執行取締役

代表取締役を含む各業務執行取締役は、当社の業務の執行を行います。代表取締役は当社を代表いたします。また取締役会により委任された一定の事項について、代表取締役を含む業務執行取締役で構成される経営会議が意思決定を行います。なお、当社は執行役員制度を導入しており、経営会議の構成員には執行役員が含まれます。

監査等委員会

監査等委員である取締役3名以上（但し、過半数は社外取締役）で構成され、取締役の職務執行の適法性および妥当性に関する監査を行うとともに、株主総会に提出する会計監査人の選任・解任・不再任に関する議案の内容や監査等委員である取締役以外の取締役の選任・解任・辞任および報酬等についての監査等委員会としての意見を決定します。

(b)投資信託の運用体制

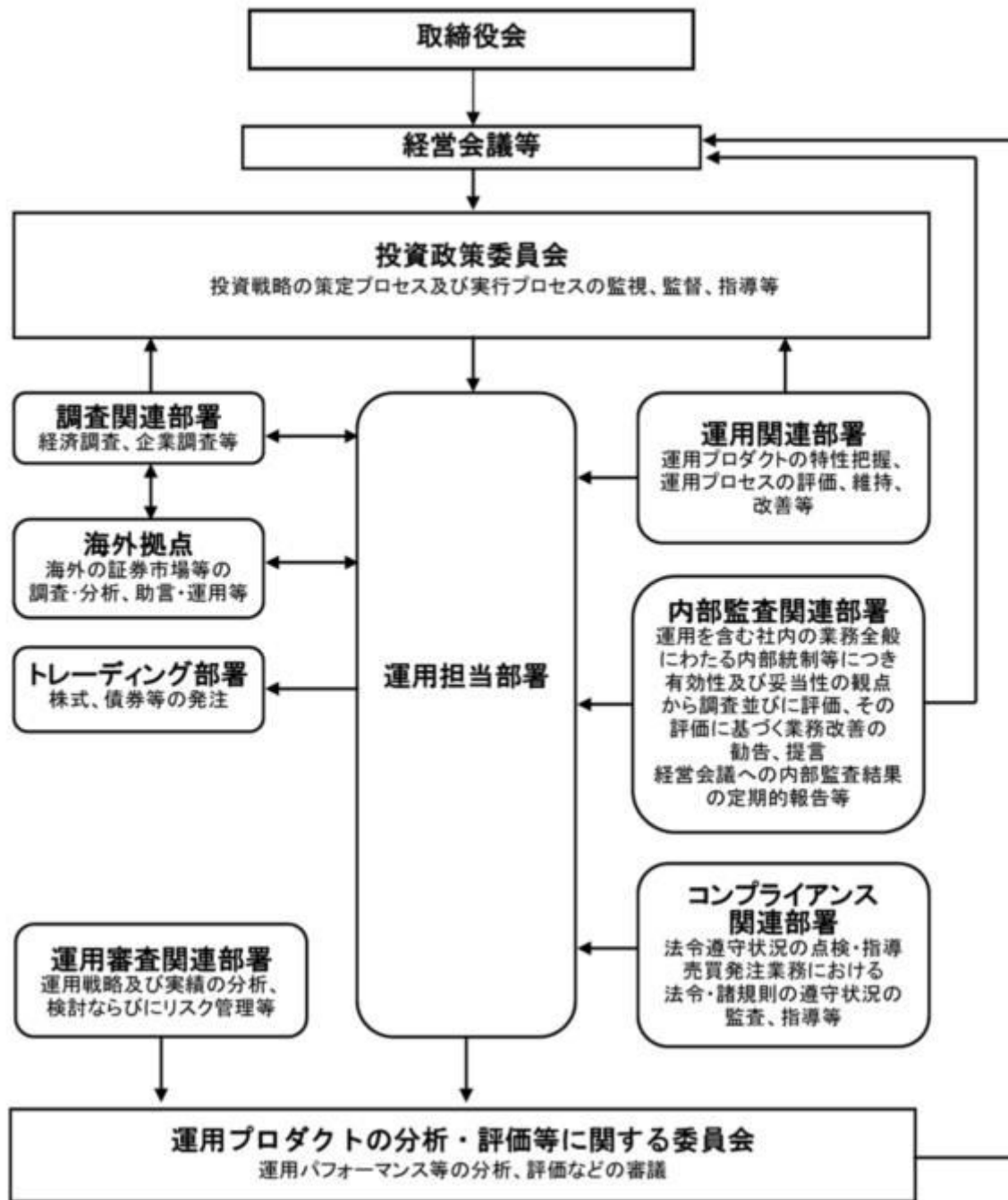

2【事業の内容及び営業の概況】

「投資信託及び投資法人に関する法律」に定める投資信託委託会社である委託者は、証券投資信託の設定を行うとともに「金融商品取引法」に定める金融商品取引業者としてその運用（投資運用業）を行っています。また「金融商品取引法」に定める第二種金融商品取引業に係る業務の一部及び投資助言業務を行っています。

委託者の運用する証券投資信託は2024年1月31日現在次の通りです(ただし、親投資信託を除きます。)

種類	本数	純資産総額(百万円)
追加型株式投資信託	994	49,640,942

単位型株式投資信託	176	662,104
追加型公社債投資信託	14	7,094,438
単位型公社債投資信託	464	933,607
合計	1,648	58,331,091

3【委託会社等の経理状況】

1. 委託会社である野村アセットマネジメント株式会社(以下「委託会社」という)の財務諸表は、「財務諸表等の用語、様式及び作成方法に関する規則」(昭和38年大蔵省令第59号、以下「財務諸表等規則」という)、ならびに同規則第2条の規定に基づき、「金融商品取引業等に関する内閣府令」(平成19年8月6日内閣府令第52号)により作成しております。

委託会社の中間財務諸表は、「中間財務諸表等の用語、様式及び作成方法に関する規則」(昭和52年大蔵省令第38号、以下「中間財務諸表等規則」という)、ならびに同規則第38条及び第57条の規定に基づき、「金融商品取引業等に関する内閣府令」(平成19年8月6日内閣府令第52号)により作成しております。

2. 財務諸表及び中間財務諸表の記載金額は、百万円未満の端数を切り捨てて表示しております。

3. 委託会社は、金融商品取引法第193条の2第1項の規定に基づき、事業年度(2022年4月1日から2023年3月31日まで)の財務諸表ならびに中間会計期間(2023年4月1日から2023年9月30日まで)の中間財務諸表について、EY新日本有限責任監査法人の監査及び中間監査を受けております。

(1)【貸借対照表】

区分	注記 番号	前事業年度 (2022年3月31日)		当事業年度 (2023年3月31日)	
		金額(百万円)		金額(百万円)	
(資産の部)					
流動資産					
現金・預金			2,006		1,865
金銭の信託			35,894		42,108
有価証券			29,300		21,900
前払金			11		11
前払費用			454		775
未収入金			694		1,775
未収委託者報酬			27,176		26,116
未収運用受託報酬			4,002		3,780
短期貸付金			1,835		1,001
未収還付法人税等			-		2,083
その他			57		84
貸倒引当金			15		15
流動資産計			101,417		101,486
固定資産					
有形固定資産			1,744		1,335
建物	2	1,219		906	

器具備品	2	525		428	
無形固定資産			5,210		5,563
ソフトウェア		5,209		5,562	
その他		0		0	
投資その他の資産			16,067		16,336
投資有価証券		2,201		1,793	
関係会社株式		9,214		10,025	
長期差入保証金		443		520	
長期前払費用		13		10	
前払年金費用		1,297		1,553	
繰延税金資産		2,784		2,340	
その他		112		92	
固定資産計			23,023		23,235
資産合計			124,440		124,722

区分	注記 番号	前事業年度 (2022年3月31日)		当事業年度 (2023年3月31日)	
		金額(百万円)		金額(百万円)	
(負債の部)					
流動負債					
預り金			120		124
未払金			17,615		17,879
未払収益分配金		0		0	
未払償還金		17		57	
未払手数料		8,357		8,409	
関係会社未払金		8,149		8,911	
その他未払金		1,089		500	
未払費用	1		9,512		9,682
未払法人税等			1,319		1,024
前受収益			22		22
賞与引当金			4,416		3,635
その他			121		46
流動負債計			33,127		32,414
固定負債					
退職給付引当金			3,194		2,940
時効後支払損引当金			588		595
資産除去債務			1,123		1,123
固定負債計			4,905		4,659
負債合計			38,033		37,074
(純資産の部)					
株主資本					
資本金			17,180		17,180
資本剰余金			13,729		13,729
資本準備金		11,729		11,729	
その他資本剰余金		2,000		2,000	
利益剰余金			55,322		56,509
利益準備金		685		685	
その他利益剰余金		54,637		55,823	
別途積立金		24,606		24,606	
繰越利益剰余金		30,030		31,217	
評価・換算差額等			174		229
その他有価証券評価差額金			174		229

純資産合計			86,407		87,648
負債・純資産合計			124,440		124,722

(2)【損益計算書】

区分	注記 番号	前事業年度 (自 2021年4月1日 至 2022年3月31日)		当事業年度 (自 2022年4月1日 至 2023年3月31日)	
		金額(百万円)		金額(百万円)	
営業収益					
委託者報酬			115,733		113,491
運用受託報酬			17,671		18,198
その他営業収益			530		331
営業収益計			133,935		132,021
営業費用					
支払手数料			39,087		38,684
広告宣伝費			804		1,187
公告費			0		0
調査費			26,650		29,050
調査費		4,867		6,045	
委託調査費		21,783		23,004	
委託計算費			1,384		1,363
営業雑経費			3,094		3,302
通信費		72		89	
印刷費		918		903	
協会費		79		83	
諸経費		2,023		2,225	
営業費用計			71,021		73,587
一般管理費					
給料			12,033		11,316
役員報酬		229		226	
給料・手当		7,375		7,752	
賞与		4,427		3,337	
交際費			47		78
寄付金			73		115
旅費交通費			65		283
租税公課			1,049		963
不動産賃借料			1,432		1,232
退職給付費用			1,212		829
固定資産減価償却費			2,525		2,409
諸経費			11,116		12,439
一般管理費計			29,556		29,669
営業利益			33,357		28,763

		前事業年度 (自 2021年4月1日 至 2022年3月31日)		当事業年度 (自 2022年4月1日 至 2023年3月31日)	
--	--	--	--	--	--

区分	注記 番号	金額(百万円)		金額(百万円)	
営業外収益					
受取配当金	1	3,530		7,645	
受取利息		10		45	
為替差益		-		49	
その他		1,268		637	
営業外収益計			4,809		8,377
営業外費用					
金銭の信託運用損		1,387		1,736	
時効後支払損引当金繰入額		12		10	
為替差損		23		-	
その他		266		8	
営業外費用計			1,689		1,755
経常利益			36,477		35,385
特別利益					
投資有価証券等売却益		26		10	
株式報酬受入益		53		46	
固定資産売却益		9		-	
資産除去債務履行差額		141		-	
特別利益計			230		57
特別損失					
投資有価証券等売却損		0		16	
関係会社株式評価損		727		-	
固定資産除却損	2	374		52	
資産除去債務履行差額		0		-	
事務所移転費用		54		-	
特別損失計			1,158		69
税引前当期純利益			35,549		35,374
法人税、住民税及び事業税			10,474		8,890
法人税等調整額			171		419
当期純利益			24,904		26,064

(3) 【株主資本等変動計算書】

前事業年度(自 2021年4月1日 至 2022年3月31日)

(単位：百万円)

	株主資本								株主 資本 合計
	資本金	資本剰余金			利益 準備金	利益剰余金		利益 剰余金 合計	
		資本 準備金	その他 資本 剰余金	資本 剰余金 合計		その他利益剰余金			
						別途 積立金	繰越 利益 剰余金		
当期首残高	17,180	11,729	2,000	13,729	685	24,606	31,395	56,686	87,596
当期変動額									
剰余金の配当							26,268	26,268	26,268

当期純利益							24,904	24,904	24,904
株主資本以外の項目の当期変動額（純額）									
当期変動額合計	-	-	-	-	-	-	1,364	1,364	1,364
当期末残高	17,180	11,729	2,000	13,729	685	24,606	30,030	55,322	86,232

(単位：百万円)

	評価・換算差額等		純資産合計
	その他有価証券評価差額金	評価・換算差額等合計	
当期首残高	57	57	87,654
当期変動額			
剰余金の配当			26,268
当期純利益			24,904
株主資本以外の項目の当期変動額（純額）	116	116	116
当期変動額合計	116	116	1,247
当期末残高	174	174	86,407

当事業年度(自 2022年4月1日 至 2023年3月31日)

(単位：百万円)

	株主資本								株主資本合計
	資本金	資本剰余金			利益準備金	利益剰余金		利益剰余金合計	
		資本準備金	その他資本剰余金	資本剰余金合計		別途積立金	繰越利益剰余金		
当期首残高	17,180	11,729	2,000	13,729	685	24,606	30,030	55,322	86,232
当期変動額									
剰余金の配当							24,877	24,877	24,877
当期純利益							26,064	26,064	26,064
株主資本以外の項目の当期変動額（純額）									
当期変動額合計	-	-	-	-	-	-	1,186	1,186	1,186
当期末残高	17,180	11,729	2,000	13,729	685	24,606	31,217	56,509	87,419

(単位：百万円)

	評価・換算差額等		純資産合計
	その他有価証券評価差額金	評価・換算差額等合計	
当期首残高	174	174	86,407
当期変動額			
剰余金の配当			24,877
当期純利益			26,064
株主資本以外の項目の 当期変動額（純額）	54	54	54
当期変動額合計	54	54	1,240
当期末残高	229	229	87,648

[重要な会計方針]

1．有価証券の評価基準及び評価方法	<p>(1) 子会社株式及び関連会社株式 ... 移動平均法による原価法</p> <p>(2) その他有価証券 市場価格のない ... 時価法 株式等以外のもの (評価差額は全部純資産直入法により処理し、売却原価は移動平均法により算定) 市場価格のない ... 移動平均法による原価法 株式等</p>						
2．金銭の信託の評価基準及び評価方法	時価法						
3．デリバティブ取引の評価基準及び評価方法	時価法						
4．外貨建の資産又は負債の本邦通貨への換算基準	外貨建金銭債権債務は、決算日の直物為替相場により円貨に換算し、換算差額は損益として処理しております。						
5．固定資産の減価償却の方法	<p>(1) 有形固定資産 定率法を採用しております。ただし、1998年4月1日以降に取得した建物(附属設備を除く)、並びに2016年4月1日以降に取得した建物附属設備及び構築物については、定額法を採用しております。 主な耐用年数は以下の通りであります。</p> <table style="margin-left: 40px;"> <tr> <td>建物</td> <td>6年</td> </tr> <tr> <td>附属設備</td> <td>6～15年</td> </tr> <tr> <td>器具備品</td> <td>4～15年</td> </tr> </table> <p>(2) 無形固定資産及び投資その他の資産 定額法を採用しております。なお、自社利用のソフトウェアについては、社内における利用可能期間(5年)に基づく定額法によっております。</p>	建物	6年	附属設備	6～15年	器具備品	4～15年
建物	6年						
附属設備	6～15年						
器具備品	4～15年						
6．引当金の計上基準	<p>(1) 貸倒引当金 一般債権については貸倒実績率により、貸倒懸念債権等特定の債権については個別に回収可能性を検討し、回収不能見込額を計上しております。</p> <p>(2) 賞与引当金 賞与の支払いに備えるため、支払見込額を計上しております。</p>						

(3) 退職給付引当金

従業員の退職給付に備えるため、退職一時金及び確定給付型企業年金について、当事業年度末における退職給付債務及び年金資産の見込額に基づき計上しております。

退職給付見込額の期間帰属方法

退職給付債務の算定にあたり、退職給付見込額を当事業年度末までの期間に帰属させる方法については、給付算定式基準によっております。

数理計算上の差異及び過去勤務費用の費用処理方法

確定給付型企業年金に係る数理計算上の差異は、その発生時の従業員の平均残存勤務期間以内の一定の年数による定額法により、発生した事業年度の翌期から費用処理することとしております。また、退職一時金に係る数理計算上の差異は、発生した事業年度の翌期に一括して費用処理することとしております。

退職一時金及び確定給付型企業年金に係る過去勤務費用は、その発生時の従業員の平均残存勤務期間以内の一定の年数による定額法により、発生した事業年度から費用処理することとしております。

(4) 時効後支払損引当金

時効成立のため利益計上した収益分配金及び償還金について、受益者からの今後の支払請求に備えるため、過去の支払実績に基づく将来の支払見込額を計上しております。

7. 収益及び費用の計上基準

当社は、資産運用サービスから委託者報酬、運用受託報酬を稼得しております。これらには成功報酬が含まれる場合があります。

委託者報酬

委託者報酬は、投資信託の信託約款に基づき日々の純資産総額に対する一定割合として認識され、確定した報酬を投資信託によって主に年4回、もしくは年2回受取ります。当該報酬は期間の経過とともに履行義務が充足されるという前提に基づき、投資信託の運用期間にわたり収益として認識しております。

運用受託報酬

運用受託報酬は、投資顧問契約に基づき契約期間の純資産総額等に対する一定割合として認識され、確定した報酬を顧問口座によって主に年4回、もしくは年2回受取ります。当該報酬は期間の経過とともに履行義務が充足されるという前提に基づき、顧問口座の運用期間にわたり収益として認識しております。

成功報酬

成功報酬は、対象となる投資信託または顧問口座の特定のベンチマークまたはその他のパフォーマンス目標を上回る超過運用益に対する一定割合として認識されます。当該報酬は成功報酬を受領する権利が確定した時点で収益として認識しております。

[会計上の見積りに関する注記]

該当事項はありません。

[会計方針の変更]

（時価の算定に関する会計基準の適用）

「時価の算定に関する会計基準の適用指針」（企業会計基準適用指針第31号 2021年6月17日。以下「時価算定会計基準適用指針」という。）を当事業年度の期首から適用し、時価算定会計基準適用指針第27 - 2項に定める経過的な取扱いに従って、時価算定会計基準適用指針が定める新たな会計方針を将来にわたって適用することとしております。

これにより、「金融商品関係」注記において、金融商品の時価のレベルごとの内訳等に関する事項等の注記を行うこととしました。

なお、「金融商品関係」注記の金融商品の時価のレベルごとの内訳等に関する事項における投資信託に関する注記事項においては、時価算定会計基準適用指針第27 - 3項に従って、前事業年度に係るものについては記載していません。

[未適用の会計基準等]

該当事項はありません。

[注記事項]

貸借対照表関係

前事業年度末 (2022年3月31日)	当事業年度末 (2023年3月31日)
1. 関係会社に対する資産及び負債 区分掲記されたもの以外で各科目に含まれているものは、次のとおりであります。 未払費用 1,223百万円	1. 関係会社に対する資産及び負債 区分掲記されたもの以外で各科目に含まれているものは、次のとおりであります。 未払費用 1,350百万円
2. 有形固定資産より控除した減価償却累計額 建物 589百万円 器具備品 618 合計 1,207	2. 有形固定資産より控除した減価償却累計額 建物 901百万円 器具備品 657 合計 1,559

損益計算書関係

前事業年度 (自 2021年4月1日 至 2022年3月31日)	当事業年度 (自 2022年4月1日 至 2023年3月31日)
1. 関係会社に係る注記 区分掲記されたもの以外で関係会社に対するものは、次のとおりであります。 受取配当金 3,525百万円	1. 関係会社に係る注記 区分掲記されたもの以外で関係会社に対するものは、次のとおりであります。 受取配当金 7,634百万円
2. 固定資産除却損 建物 346百万円 器具備品 28 ソフトウェア - 合計 374	2. 固定資産除却損 建物 0百万円 器具備品 0 ソフトウェア 52 合計 52

株主資本等変動計算書関係

前事業年度(自 2021年4月1日 至 2022年3月31日)

1. 発行済株式の種類及び総数に関する事項

株式の種類	当事業年度期首株式数	当事業年度増加株式数	当事業年度減少株式数	当事業年度末株式数
-------	------------	------------	------------	-----------

普通株式	5,150,693株	-	-	5,150,693株
------	------------	---	---	------------

2. 剰余金の配当に関する事項

(1) 配当財産が金銭である場合における当該金銭の総額

2021年5月14日開催の取締役会において、次のとおり決議しております。

普通株式の配当に関する事項

配当金の総額	26,268百万円
配当の原資	利益剰余金
1株当たり配当額	5,100円
基準日	2021年3月31日
効力発生日	2021年6月30日

(2) 基準日が当事業年度に属する配当のうち、配当の効力発生日が翌事業年度となるもの

2022年5月18日開催の取締役会において、次のとおり決議しております。

普通株式の配当に関する事項

配当金の総額	24,877百万円
配当の原資	利益剰余金
1株当たり配当額	4,830円
基準日	2022年3月31日
効力発生日	2022年6月30日

当事業年度(自 2022年4月1日 至 2023年3月31日)

1. 発行済株式の種類及び総数に関する事項

株式の種類	当事業年度期首株式数	当事業年度増加株式数	当事業年度減少株式数	当事業年度末株式数
普通株式	5,150,693株	-	-	5,150,693株

2. 剰余金の配当に関する事項

(1) 配当財産が金銭である場合における当該金銭の総額

2022年5月18日開催の取締役会において、次のとおり決議しております。

普通株式の配当に関する事項

配当金の総額	24,877百万円
配当の原資	利益剰余金
1株当たり配当額	4,830円
基準日	2022年3月31日
効力発生日	2022年6月30日

(2) 基準日が当事業年度に属する配当のうち、配当の効力発生日が翌事業年度となるもの

2023年5月23日開催の取締役会において、次のとおり決議しております。

普通株式の配当に関する事項

配当金の総額	55,782百万円
配当の原資	利益剰余金
1株当たり配当額	10,830円
基準日	2023年3月31日
効力発生日	2023年6月30日

金融商品関係

前事業年度（自 2021年4月1日 至 2022年3月31日）

1. 金融商品の状況に関する事項

（1）金融商品に対する取組方針

当社は、投資信託の運用を業として行っており、自社が運用する投資信託の商品性維持等を目的として、当該投資信託を特定金外信託を通じ保有しております。特定金外信託を通じ行っているデリバティブ取引については、保有する投資信託にかかる将来の為替及び価格の変動によるリスクの軽減を目的としているため、投資信託保有残高の範囲内で行うこととし、投機目的のためのデリバティブ取引は行わない方針であります。

なお、余資運用に関しては、譲渡性預金等安全性の高い金融資産で運用し、資金調達に関しては、親会社である野村ホールディングス株式会社及びその他の金融機関からの短期借入による方針であります。

（2）金融商品の内容及びそのリスク並びにリスク管理体制

特定金外信託を通じ保有している投資信託につきましては、為替変動リスクや価格変動リスクに晒されておりますが、その大部分については為替予約、株価指数先物、債券先物などのデリバティブ取引によりヘッジしております。また、株式につきましては、政策投資として、あるいは業務上の関係維持を目的として保有しておりますが、価格変動リスクに晒されております。有価証券及び投資有価証券並びに金銭の信託については財務部が管理しており、定期的に時価や発行体の財務状況を把握し、その内容を経営に報告しております。

デリバティブ取引の実行及び管理については、財務部及び運用部で行っております。デリバティブ取引については、取引相手先として高格付を有する金融機関に限定しているため信用リスクはほとんどないと認識しております。財務部は月に一度デリバティブ取引の内容を含んだ財務報告を経営会議で行っております。

また、営業債権である未収委託者報酬は、投資信託約款に基づき、信託財産から委託者に対して支払われる信託報酬の未払金額であり、信託財産は受託銀行において分別保管されているため、信用リスクはほとんどないと認識しております。同じく営業債権である未収運用受託報酬は、投資顧問契約に基づき、運用受託者に対して支払われる報酬の未払金額であります。この未収運用受託報酬は、信託財産から運用受託者に対して支払われる場合は、信託財産が信託銀行において分別保管されているため、信用リスクはほとんどないと認識しており、顧客から直接運用受託者に対して支払われる場合は、当該顧客の信用リスクにさらされておりますが、顧客ごとに決済期日および残高を管理することにより、回収懸念の早期把握や回収リスクの軽減を図っております。

2. 金融商品の時価等に関する事項

2022年3月31日における貸借対照表計上額、時価、及びこれらの差額については次のとおりです。

(単位：百万円)

	貸借対照表 計上額	時価	差額
(1)金銭の信託	35,894	35,894	-
資産計	35,894	35,894	-
(2)その他（デリバティブ取引）	121	121	-
負債計	121	121	-

（注1） 現金・預金、未収委託者報酬、未収運用受託報酬、有価証券、短期貸付金、未払金、未払費用、未払法人税等は短期間で決済されるため時価が帳簿価額に近似するものであることから、記載を省略しております。

（注2） 投資有価証券及び関係会社株式は、市場価格のない株式等及び組合出資金等であることから、上表には含まれておりません。当該金融商品の貸借対照表計上額は以下のとおりであります。

	前事業年度（百万円）
市場価格のない株式等（ ）1.2	9,529
組合出資金等	1,886
合計	11,415

（ ）1 市場価格のない株式等には非上場株式等が含まれております。

2 非上場株式等について、前事業年度において727百万円減損処理を行っております。

（注3） 金銭債権及び満期のある有価証券の決算日後の償還予定額

（単位：百万円）

	1年以内	1年超 5年以内	5年超 10年以内	10年超
預金	2,006	-	-	-
金銭の信託	35,894	-	-	-
未収委託者報酬	27,176	-	-	-
未収運用受託報酬	4,002	-	-	-
有価証券及び投資有価証券				
その他有価証券	29,300	-	-	-
短期貸付金	1,835			
合計	100,215	-	-	-

3. 金融商品の時価のレベルごとの内訳等に関する事項

金融商品の時価を、時価の算定に用いたインプットの観察可能性及び重要性に応じて、以下の3つのレベルに分類しております。

レベル1の時価：同一の資産又は負債の活発な市場における（無調整の）相場価格により算定した時価

レベル2の時価：レベル1のインプット以外の直接または間接的に観察可能なインプットを用いて算定した時価

レベル3の時価：重要な観察できないインプットを使用して算定した時価

時価の算定に重要な影響を与えるインプットを複数使用している場合には、それらのインプットがそれぞれ属するレベルのうち、時価の算定における優先順位が最も低いレベルに時価を分類しております。

区分	貸借対照表計上額（単位：百万円）			
	レベル1	レベル2	レベル3	合計
金銭の信託（運用目的・その他） （ ）	-	1,736	-	1,736
資産計	-	1,736	-	1,736
デリバティブ取引（通貨関連）	-	121	-	121
負債計	-	121	-	121

（ ）時価算定適用指針第26項に従い経過措置を適用し、投資信託を主要な構成物とする金銭の信託34,157百万円は表中に含まれておりません。

（注）時価の算定に用いた評価技法及びインプットの説明

金銭の信託

信託財産は、主として投資信託、デリバティブ取引、その他の資産（コールローン・委託証拠金等）で構成されています。

信託財産を構成する金融商品の時価について、投資信託は基準価額、デリバティブ取引に関しては、上場デリバティブ取引は取引所の価格、為替予約取引は先物為替相場、店頭デリバティブ取引は取引先金融機関から提示された価格等によっております。また、その他の資産については短期間で決済されるため、時価は帳簿価額とほぼ等しいことから、当該帳簿価額によっております。

デリバティブ取引

時価の算定方法は、取引先金融機関から提示された価格等に基づき算出しており、レベル2の時価に分類しております。

当事業年度（自 2022年4月1日 至 2023年3月31日）

1. 金融商品の状況に関する事項

（1）金融商品に対する取組方針

当社は、投資信託の運用を業として行っており、自らが運用する投資信託の商品性維持等を目的として、当該投資信託を特定金外信託を通じ保有しております。特定金外信託を通じ行っているデリバティブ取引については、保有する投資信託にかかる将来の為替及び価格の変動によるリスクの軽減を目的としているため、投資信託保有残高の範囲内で行うこととし、投機目的のためのデリバティブ取引は行わない方針であります。

なお、余資運用に関しては、譲渡性預金等安全性の高い金融資産で運用し、資金調達に関しては、親会社である野村ホールディングス株式会社及びその他の金融機関からの短期借入による方針であります。

（2）金融商品の内容及びそのリスク並びにリスク管理体制

特定金外信託を通じ保有している投資信託につきましては、為替変動リスクや価格変動リスクに晒されておりますが、その大部分については為替予約、株価指数先物、債券先物などのデリバティブ取引によりヘッジしております。また、株式につきましては、政策投資として、あるいは業務上の関係維持を目的として保有しておりますが、価格変動リスクに晒されております。有価証券及び投資有価証券並びに金銭の信託については財務部が管理しており、定期的に時価や発行体の財務状況を把握し、その内容を経営に報告しております。

デリバティブ取引の実行及び管理については、財務部及び運用部で行っております。デリバティブ取引については、取引相手先として高格付を有する金融機関に限定しているため信用リスクはほとんどないと認識しております。財務部は月に一度デリバティブ取引の内容を含んだ財務報告を経営会議で行っております。

また、営業債権である未収委託者報酬は、投資信託約款に基づき、信託財産から委託者に対して支払われる信託報酬の未払金額であり、信託財産は受託銀行において分別保管されているため、信用リスクはほとんどないと認識しております。同じく営業債権である未収運用受託報酬は、投資顧問契約

に基づき、運用受託者に対して支払われる報酬の未払金額であります。この未収運用受託報酬は、信託財産から運用受託者に対して支払われる場合は、信託財産が信託銀行において分別保管されているため、信用リスクはほとんどないと認識しており、顧客から直接運用受託者に対して支払われる場合は、当該顧客の信用リスクにさらされておりますが、顧客ごとに決済期日および残高を管理することにより、回収懸念の早期把握や回収リスクの軽減を図っております。

2. 金融商品の時価等に関する事項

2023年3月31日における貸借対照表計上額、時価、及びこれらの差額については次のとおりです。

(単位：百万円)

	貸借対照表 計上額	時価	差額
(1) 金銭の信託	42,108	42,108	-
資産計	42,108	42,108	-
(2) その他（デリバティブ取引）	46	46	-
負債計	46	46	-

(注1) 現金・預金、未収委託者報酬、未収運用受託報酬、有価証券、短期貸付金、未払金、未払費用、未払法人税等は短期間で決済されるため時価が帳簿価額に近似するものであることから、記載を省略しております。

(注2) 投資有価証券及び関係会社株式は、市場価格のない株式等及び組合出資金等であることから、上表には含まれておりません。当該金融商品の貸借対照表計上額は以下のとおりであります。

	当事業年度（百万円）
市場価格のない株式等（ ）	10,261
組合出資金等	1,557
合計	11,819

() 市場価格のない株式等には非上場株式等が含まれております。

(注3) 金銭債権及び満期のある有価証券の決算日後の償還予定額

(単位：百万円)

	1年以内	1年超 5年以内	5年超 10年以内	10年超
預金	1,865	-	-	-
金銭の信託	42,108	-	-	-
未収委託者報酬	26,116	-	-	-
未収運用受託報酬	3,780	-	-	-
有価証券及び投資有価証券				
その他有価証券	21,900	-	-	-
短期貸付金	1,001			
合計	96,772	-	-	-

3. 金融商品の時価のレベルごとの内訳等に関する事項

金融商品の時価を、時価の算定に用いたインプットの観察可能性及び重要性に応じて、以下の3つのレベルに分類しております。

レベル1の時価：同一の資産又は負債の活発な市場における（無調整の）相場価格により算定した時価

レベル2の時価：レベル1のインプット以外の直接または間接的に観察可能なインプットを用いて算定した時価

レベル3の時価：重要な観察できないインプットを使用して算定した時価

時価の算定に重要な影響を与えるインプットを複数使用している場合には、それらのインプットがそれぞれ属するレベルのうち、時価の算定における優先順位が最も低いレベルに時価を分類しております。

区分	貸借対照表計上額（単位：百万円）			
	レベル1	レベル2	レベル3	合計
金銭の信託（運用目的・その他）	-	42,108	-	42,108
資産計	-	42,108	-	42,108
デリバティブ取引（通貨関連）	-	46	-	46
負債計	-	46	-	46

（注）時価の算定に用いた評価技法及びインプットの説明

金銭の信託

信託財産は、主として投資信託、デリバティブ取引、その他の資産（コールローン・委託証拠金等）で構成されております。

信託財産を構成する金融商品の時価について、投資信託は基準価額、デリバティブ取引に関しては、上場デリバティブ取引は取引所の価格、為替予約取引は先物為替相場、店頭デリバティブ取引は取引先金融機関から提示された価格等によっております。また、その他の資産については短期間で決済されるため、時価は帳簿価額とほぼ等しいことから、当該帳簿価額によっております。構成物のレベルに基づき、レベル2の時価に分類しております。

デリバティブ取引

時価の算定方法は、取引先金融機関から提示された価格等に基づき算出してあり、レベル2の時価に分類しております。

有価証券関係

前事業年度（自 2021年4月1日 至 2022年3月31日）

1．売買目的有価証券(2022年3月31日)

該当事項はありません。

2．満期保有目的の債券(2022年3月31日)

該当事項はありません。

3．子会社株式及び関連会社株式(2022年3月31日)

市場価格のない株式等の貸借対照表計上額

区分	前事業年度 (百万円)
子会社株式	9,107
関連会社株式	106

4．その他有価証券(2022年3月31日)

区分	貸借対照表 計上額 (百万円)	取得原価 (百万円)	差額 (百万円)
貸借対照表計上額が取得原価を超えるもの			

株式	-	-	-
小計	-	-	-
貸借対照表計上額が取得原価を超えないもの			
譲渡性預金	29,300	29,300	-
小計	29,300	29,300	-
合計	29,300	29,300	-

市場価格のない株式等（貸借対照表計上額315百万円）及び組合出資金等（貸借対照表計上額1,886百万円）は、記載しておりません。

5．事業年度中に売却したその他有価証券（自 2021年4月1日 至 2022年3月31日）

該当事項はありません。

当事業年度（自 2022年4月1日 至 2023年3月31日）

1．売買目的有価証券(2023年3月31日)

該当事項はありません。

2．満期保有目的の債券(2023年3月31日)

該当事項はありません。

3．子会社株式及び関連会社株式(2023年3月31日)

市場価格のない株式等の貸借対照表計上額

区分	当事業年度 (百万円)
子会社株式	9,919
関連会社株式	106

4．その他有価証券(2023年3月31日)

区分	貸借対照表 計上額 (百万円)	取得原価 (百万円)	差額 (百万円)
貸借対照表計上額が取得原価を超えるもの			
株式	-	-	-
小計	-	-	-
貸借対照表計上額が取得原価を超えないもの			
譲渡性預金	21,900	21,900	-
小計	21,900	21,900	-
合計	21,900	21,900	-

市場価格のない株式等（貸借対照表計上額235百万円）及び組合出資金等（貸借対照表計上額1,557百万円）は、記載しておりません。

5．事業年度中に売却したその他有価証券（自 2022年4月1日 至 2023年3月31日）

区分	売却額(百万円)	売却益の合計額(百万円)	売却損の合計額(百万円)
株式	66	-	16
合計	66	-	16

デリバティブ取引関係

1. ヘッジ会計が適用されていないデリバティブ取引

(1) 通貨関連

前事業年度（自 2021年4月1日 至 2022年3月31日）

区分	取引の種類	契約額等 (百万円)	契約額等の うち一年超 (百万円)	時価 (百万円)	評価損益 (百万円)
市場取引以外の取引	為替予約取引 売建 米ドル	1,714	-	121	121

当事業年度（自 2022年4月1日 至 2023年3月31日）

区分	取引の種類	契約額等 (百万円)	契約額等の うち一年超 (百万円)	時価 (百万円)	評価損益 (百万円)
市場取引以外の取引	為替予約取引 売建 米ドル	952	-	46	46

退職給付関係

前事業年度(自 2021年4月1日 至 2022年3月31日)	
1. 採用している退職給付制度の概要 当社は、確定給付型の制度として確定給付型企业年金制度及び退職一時金制度を、また確定拠出型の制度として確定拠出年金制度を設けております。	
2. 確定給付制度	
(1) 退職給付債務の期首残高と期末残高の調整表	
退職給付債務の期首残高	23,270 百万円
勤務費用	961
利息費用	176
数理計算上の差異の発生額	1,521
退職給付の支払額	904
その他	14
退職給付債務の期末残高	21,967

(2) 年金資産の期首残高と期末残高の調整表	
年金資産の期首残高	19,349 百万円
期待運用収益	454
数理計算上の差異の発生額	258
事業主からの拠出額	814
退職給付の支払額	672
年金資産の期末残高	19,687
(3) 退職給付債務及び年金資産の期末残高と貸借対照表に計上された退職給付引当金及び前払年金費用の調整表	
積立型制度の退職給付債務	18,807 百万円
年金資産	19,687
	879
非積立型制度の退職給付債務	3,159
未積立退職給付債務	2,279
未認識数理計算上の差異	489
未認識過去勤務費用	106
貸借対照表上に計上された負債と資産の純額	1,896
退職給付引当金	3,194
前払年金費用	1,297
貸借対照表上に計上された負債と資産の純額	1,896
(4) 退職給付費用及びその内訳項目の金額	
勤務費用	961 百万円
利息費用	176
期待運用収益	454
数理計算上の差異の費用処理額	322
過去勤務費用の費用処理額	45
確定給付制度に係る退職給付費用	959
(5) 年金資産に関する事項	
年金資産の主な内容	
年金資産合計に対する主な分類毎の比率は、次の通りです。	
債券	51%
株式	32%
生保一般勘定	10%
生保特別勘定	6%
その他	1%
合計	100%
長期期待運用収益率の設定方法	
年金資産の長期期待運用収益率を決定するため、現在及び予想される年金資産の配分と、年金資産を構成する多様な資産からの現在及び将来期待される長期の収益率を考慮しております。	
(6) 数理計算上の計算基礎に関する事項	
当事業年度末における主要な数理計算上の計算基礎	
確定給付型企业年金制度の割引率	0.9%
退職一時金制度の割引率	0.6%
長期期待運用収益率	2.35%
3. 確定拠出制度	
当社の確定拠出制度への要拠出額は、197百万円でした。	

当事業年度(自 2022年4月1日 至 2023年3月31日)

1. 採用している退職給付制度の概要

当社は、確定給付型の制度として確定給付型企业年金制度及び退職一時金制度を、また確定拠出型の制度として確定拠出年金制度を設けております。

2. 確定給付制度

(1) 退職給付債務の期首残高と期末残高の調整表

退職給付債務の期首残高	21,967 百万円
勤務費用	853
利息費用	188
数理計算上の差異の発生額	1,476
退職給付の支払額	1,133
その他	83
退職給付債務の期末残高	20,314

(2) 年金資産の期首残高と期末残高の調整表

年金資産の期首残高	19,687 百万円
期待運用収益	462
数理計算上の差異の発生額	716
事業主からの拠出額	819
退職給付の支払額	874
年金資産の期末残高	19,378

(3) 退職給付債務及び年金資産の期末残高と貸借対照表に計上された退職給付引当金及び前払年金費用の調整表

積立型制度の退職給付債務	17,386 百万円
年金資産	19,378
	1,991
非積立型制度の退職給付債務	2,927
未積立退職給付債務	935
未認識数理計算上の差異	398
未認識過去勤務費用	53
貸借対照表上に計上された負債と資産の純額	1,387
退職給付引当金	2,940
前払年金費用	1,553
貸借対照表上に計上された負債と資産の純額	1,387

(4) 退職給付費用及びその内訳項目の金額

勤務費用	853 百万円
利息費用	188
期待運用収益	462
数理計算上の差異の費用処理額	127
過去勤務費用の費用処理額	52
確定給付制度に係る退職給付費用	653

(5) 年金資産に関する事項

年金資産の主な内容

年金資産合計に対する主な分類毎の比率は、次の通りです。

債券	34%
株式	27%
生保一般勘定	11%
生保特別勘定	7%
その他	21%
合計	100%

長期期待運用収益率の設定方法

年金資産の長期期待運用収益率を決定するため、現在及び予想される年金資産の配分と、年金資産を構成する多様な資産からの現在及び将来期待される長期の収益率を考慮しております。

(6) 数理計算上の計算基礎に関する事項	
当事業年度末における主要な数理計算上の計算基礎	
確定給付型企業年金制度の割引率	1.4%
退職一時金制度の割引率	1.1%
長期期待運用収益率	2.35%
3. 確定拠出制度	
当社の確定拠出制度への要拠出額は、202百万円でした。	

税効果会計関係

1. 繰延税金資産及び繰延税金負債の発生の主な原因別の内訳

前事業年度末 (2022年3月31日)		当事業年度末 (2023年3月31日)	
1. 繰延税金資産及び繰延税金負債の発生の主な原因別の内訳		1. 繰延税金資産及び繰延税金負債の発生の主な原因別の内訳	
繰延税金資産	百万円	繰延税金資産	百万円
賞与引当金	1,381	賞与引当金	1,138
退職給付引当金	990	退職給付引当金	911
関係会社株式評価減	1,010	関係会社株式評価減	1,010
未払事業税	285	未払事業税	227
投資有価証券評価減	110	投資有価証券評価減	11
減価償却超過額	272	減価償却超過額	331
時効後支払損引当金	182	時効後支払損引当金	184
関係会社株式売却損	505	関係会社株式売却損	505
ゴルフ会員権評価減	92	ゴルフ会員権評価減	78
資産除去債務	348	資産除去債務	348
未払社会保険料	114	未払社会保険料	85
その他	84	その他	44
繰延税金資産小計	5,376	繰延税金資産小計	4,878
評価性引当額	1,795	評価性引当額	1,696
繰延税金資産合計	3,581	繰延税金資産合計	3,181
繰延税金負債		繰延税金負債	
資産除去債務に対応する除去費用	233	資産除去債務に対応する除去費用	171
関係会社株式評価益	81	関係会社株式評価益	84
その他有価証券評価差額金	78	その他有価証券評価差額金	102
前払年金費用	402	前払年金費用	481
繰延税金負債合計	796	繰延税金負債合計	840
繰延税金資産の純額	2,784	繰延税金資産の純額	2,340
2. 法定実効税率と税効果会計適用後の法人税等の負担率との差異の原因となった主な項目別の内訳		2. 法定実効税率と税効果会計適用後の法人税等の負担率との差異の原因となった主な項目別の内訳	
法定実効税率	31.0%	法定実効税率	31.0%
(調整)		(調整)	
交際費等永久に損金に算入されない項目	0.0%	交際費等永久に損金に算入されない項目	0.3%
受取配当金等永久に益金に算入されない項目	2.9%	受取配当金等永久に益金に算入されない項目	6.4%
タックスヘイブン税制	1.8%	タックスヘイブン税制	2.1%
外国税額控除	0.5%	外国税額控除	0.6%
外国子会社からの受取配当に係る外国源泉税	0.4%	外国子会社からの受取配当に係る外国源泉税	0.7%
その他	0.1%	その他	0.8%
税効果会計適用後の法人税等の負担率	29.9%	税効果会計適用後の法人税等の負担率	26.3%

2. 法人税及び地方法人税の会計処理又はこれらに関する税効果会計の会計処理

当社は、当事業年度から、グループ通算制度を適用しております。また、「グループ通算制度を適用する場

合の会計処理及び開示に関する取扱い」（実務対応報告第42号 2021年8月12日）に従って、法人税及び地方税の会計処理又はこれらに関する税効果会計の会計処理並びに開示を行っております。

資産除去債務関係

資産除去債務のうち貸借対照表に計上しているもの

1. 当該資産除去債務の概要

本社の不動産賃貸借契約に伴う原状回復義務等であります。

2. 当該資産除去債務の金額の算定方法

使用見込期間を当該不動産賃貸借契約期間とし、割引率は0.0%を使用して資産除去債務の金額を計算しております。

3. 当該資産除去債務の総額の増減

（単位：百万円）

	前事業年度		当事業年度	
	自 2021年4月 1日	至 2022年3月31日	自 2022年4月 1日	至 2023年3月31日
期首残高		1,371		1,123
有形固定資産の取得に伴う増加		48	-	
資産除去債務の履行による減少		296		-
期末残高		1,123		1,123

収益認識に関する注記

1. 顧客との契約から生じる収益を分解した情報

前事業年度（自 2021年4月 1日 至 2022年3月31日）

区分	前事業年度 (自 2021年4月 1日 至 2022年3月31日)
委託者報酬	115,670百万円
運用受託報酬	16,675百万円
成功報酬（注）	1,058百万円
その他営業収益	530百万円
合計	133,935百万円

（注）成功報酬は、損益計算書において委託者報酬または運用受託報酬に含めて表示しております。

当事業年度（自 2022年4月 1日 至 2023年3月31日）

区分	当事業年度 (自 2022年4月 1日 至 2023年3月31日)
委託者報酬	113,491百万円
運用受託報酬	17,245百万円
成功報酬（注）	952百万円
その他営業収益	331百万円
合計	132,021百万円

（注）成功報酬は、損益計算書において委託者報酬または運用受託報酬に含めて表示しております。

2. 顧客との契約から生じる収益を理解するための基礎となる情報

[重要な会計方針] 7. 収益及び費用の計上基準に記載のとおりであります。

3. 顧客との契約に基づく履行義務の充足と当該契約から生じるキャッシュ・フローとの関係並びに当事業年度末において存在する顧客との契約から当事業年度の末日後に認識すると見込まれる収益の金額及び時期に関する情報

重要性が乏しいため、記載を省略しております。

セグメント情報等

前事業年度(自 2021年4月1日 至 2022年3月31日)

1. セグメント情報

当社は投資運用業の単一セグメントであるため、記載を省略しております。

2. 関連情報

(1) 製品・サービスごとの情報

当社の製品・サービス区分の決定方法は、損益計算書の営業収益の区分と同一であることから、製品・サービスごとの営業収益の記載を省略しております。

(2) 地域ごとの情報

売上高

本邦の外部顧客からの営業収益に区分した金額が損益計算書の営業収益の90%を超えるため、地域ごとの営業収益の記載を省略しております。

有形固定資産

本邦に所在している有形固定資産の金額が貸借対照表の有形固定資産の金額の90%を超えるため、地域ごとの有形固定資産の記載を省略しております。

(3) 主要な顧客ごとの情報

外部顧客からの営業収益のうち、損益計算書の営業収益の10%以上を占める相手先がないため、主要な顧客ごとの営業収益の記載を省略しております。

当事業年度(自 2022年4月1日 至 2023年3月31日)

1. セグメント情報

当社は投資運用業の単一セグメントであるため、記載を省略しております。

2. 関連情報

(1) 製品・サービスごとの情報

当社の製品・サービス区分の決定方法は、損益計算書の営業収益の区分と同一であることから、製品・サービスごとの営業収益の記載を省略しております。

(2) 地域ごとの情報

売上高

本邦の外部顧客からの営業収益に区分した金額が損益計算書の営業収益の90%を超えるため、地域ごとの営業収益の記載を省略しております。

有形固定資産

本邦に所在している有形固定資産の金額が貸借対照表の有形固定資産の金額の90%を超えるため、地域ごとの有形固定資産の記載を省略しております。

(3) 主要な顧客ごとの情報

外部顧客からの営業収益のうち、損益計算書の営業収益の10%以上を占める相手先がないため、主要な顧客ごとの営業収益の記載を省略しております。

関連当事者情報

前事業年度(自 2021年4月1日 至 2022年3月31日)

1. 関連当事者との取引

(ア) 親会社及び法人主要株主等

該当はありません。

(イ) 子会社等

種類	会社等の名称	所在地	資本金	事業の内容	議決権等の所有 (被所有)割合	関連当事者との関係	取引の内容	取引金額 (百万円)	科目	期末残高 (百万円)
子会社	ノムラ・エー エム・ファイ ナンス・イン ク	ケイマン	2,500 (米ドル)	資金管理	直接100%	資産の賃貸借	資金の貸付	3,427	短期貸付金	1,835
							資金の返済	1,709		
							貸付金利息	9	未収利息	4

(ウ) 兄弟会社等

種類	会社等の名称	所在地	資本金	事業の内容	議決権等の所有 (被所有)割合	関連当事者との関係	取引の内容	取引金額 (百万円)	科目	期末残高 (百万円)
親会社の 子会社	野村証券株式 会社	東京都 中央区	10,000 (百万円)	証券業	-	当社投資信託 の募集の取扱 及び売上の取 扱ならびに投 資信託に係る 事務代行の委 託等 役員の兼任	投資信託に 係る事務代 行手数料の 支払(*1)	29,119	未払手 数料	6,013

(エ) 役員及び個人主要株主等

該当はありません。

(注) 1. 上記の金額のうち、取引金額には消費税等が含まれておらず、期末残高には消費税等が含まれております。

2. 取引条件及び取引条件の決定方針等

(*1) 投資信託に係る事務代行手数料については、商品性等を勘案し総合的に決定しております。

2. 親会社又は重要な関連会社に関する注記

(1) 親会社情報

野村ホールディングス㈱（東京証券取引所、名古屋証券取引所、シンガポール証券取引所、
ニューヨーク証券取引所に上場）

(2) 重要な関連会社の要約財務諸表

該当はありません。

当事業年度(自 2022年4月1日 至 2023年3月31日)

1. 関連当事者との取引

(ア) 親会社及び法人主要株主等

該当はありません。

(イ) 子会社等

種類	会社等の名称	所在地	資本金	事業の内容	議決権等の所有 (被所有)割合	関連当事者との 関係	取引の内容	取引 金額 (百万円)	科目	期末 残高 (百万円)
子会社	ノムラ・エー ム・ファイ ナンス・イン ク	ケイマン	2,500 (米ドル)	資金管理	直接100%	資産の賃貸借	資金の貸付	5,736	短期貸付 金	1,001
							資金の返済	6,489		
							貸付金利息	44	未収利息	11

(ウ) 兄弟会社等

種類	会社等の名称	所在地	資本金	事業の内容	議決権等の所有 (被所有)割合	関連当事者との 関係	取引の内容	取引 金額 (百万円)	科目	期末 残高 (百万円)
親会社の子会社	野村証券株式会社	東京都 中央区	10,000 (百万円)	証券業	-	当社投資信託 の募集の取扱 及び売上の取 扱ならびに投 資信託に係る 事務代行の委 託等 役員の兼任	投資信託に 係る事務代 行手数料の 支払(*1)	27,180	未払手 数料	5,773

(エ) 役員及び個人主要株主等

該当はありません。

- (注) 1. 上記の金額のうち、取引金額には消費税等が含まれておらず、期末残高には消費税等が含まれております。
2. 取引条件及び取引条件の決定方針等
(*1) 投資信託に係る事務代行手数料については、商品性等を勘案し総合的に決定しております。

2. 親会社又は重要な関連会社に関する注記

(1) 親会社情報

野村ホールディングス(株) (東京証券取引所、名古屋証券取引所、シンガポール証券取引所、
ニューヨーク証券取引所に上場)

(2) 重要な関連会社の要約財務諸表

該当はありません。

1株当たり情報

前事業年度 (自 2021年4月1日 至 2022年3月31日)		当事業年度 (自 2022年4月1日 至 2023年3月31日)	
1株当たり純資産額	16,775円81銭	1株当たり純資産額	17,016円74銭
1株当たり当期純利益	4,835円10銭	1株当たり当期純利益	5,060円34銭
潜在株式調整後1株当たり当期純利益については、潜在株式が存在しないため記載しておりません。		潜在株式調整後1株当たり当期純利益については、潜在株式が存在しないため記載しておりません。	
1株当たり当期純利益の算定上の基礎		1株当たり当期純利益の算定上の基礎	
損益計算書上の当期純利益	24,904百万円	損益計算書上の当期純利益	26,064百万円
普通株式に係る当期純利益	24,904百万円	普通株式に係る当期純利益	26,064百万円
普通株主に帰属しない金額の主要な内訳 該当事項はありません。		普通株主に帰属しない金額の主要な内訳 該当事項はありません。	
普通株式の期中平均株式数	5,150,693株	普通株式の期中平均株式数	5,150,693株

中間財務諸表

中間貸借対照表

		2023年9月30日現在
区分	注記 番号	金額(百万円)
(資産の部)		
流動資産		
現金・預金		7,755
金銭の信託		42,741
未収委託者報酬		28,981
未収運用受託報酬		5,565
短期貸付金		747
その他		1,398
貸倒引当金		17
流動資産計		87,173
固定資産		
有形固定資産	1	1,140
無形固定資産		5,519
ソフトウェア		5,518
その他		0
投資その他の資産		16,784
投資有価証券		1,862
関係会社株式		10,025
長期差入保証金		519
前払年金費用		1,721
繰延税金資産		1,761
その他		893
固定資産計		23,444
資産合計		110,617

		2023年9月30日現在
区分	注記 番号	金額(百万円)
(負債の部)		
流動負債		
短期借入金		29,900
未払金		12,829
未払収益分配金		1
未払償還金		40
未払手数料		9,305

関係会社未払金		2,395
その他未払金	2	1,085
未払費用		10,122
未払法人税等		2,521
賞与引当金		1,993
その他		201
流動負債計		57,568
固定負債		
退職給付引当金		2,855
時効後支払損引当金		601
資産除去債務		1,123
固定負債計		4,579
負債合計		62,148
(純資産の部)		
株主資本		48,142
資本金		17,180
資本剰余金		13,729
資本準備金		11,729
その他資本剰余金		2,000
利益剰余金		17,232
利益準備金		685
その他利益剰余金		16,547
繰越利益剰余金		16,547
評価・換算差額等		325
その他有価証券評価差額金		325
純資産合計		48,468
負債・純資産合計		110,617

中間損益計算書

		自 2023年4月 1日 至 2023年9月30日
区分	注記 番号	金額(百万円)
営業収益		
委託者報酬		59,892
運用受託報酬		10,062
その他営業収益		156
営業収益計		70,111
営業費用		
支払手数料		20,743
調査費		15,670
その他営業費用		2,845
営業費用計		39,259
一般管理費	1	15,475
営業利益		15,376
営業外収益	2	7,161
営業外費用	3	715
経常利益		21,822

特別利益	4	11
特別損失	5	10
税引前中間純利益		21,823
法人税、住民税及び事業税		4,781
法人税等調整額		536
中間純利益		16,505

中間株主資本等変動計算書

当中間会計期間(自 2023年4月1日 至 2023年9月30日)

(単位：百万円)

	株主資本								株主資本合計
	資本金	資本剰余金			利益準備金	利益剰余金		利益剰余金合計	
		資本準備金	その他資本剰余金	資本剰余金合計		その他利益剰余金			
						別途積立金	繰越利益剰余金		
当期首残高	17,180	11,729	2,000	13,729	685	24,606	31,217	56,509	87,419
当中間期変動額									
剰余金の配当							55,782	55,782	55,782
中間純利益							16,505	16,505	16,505
別途積立金の取崩						24,606	24,606	-	-
株主資本以外の項目の当中間期変動額（純額）									
当中間期変動額合計	-	-	-	-	-	24,606	14,669	39,276	39,276
当中間期末残高	17,180	11,729	2,000	13,729	685	-	16,547	17,232	48,142

(単位：百万円)

	評価・換算差額等		純資産合計
	その他有価証券評価差額金	評価・換算差額等合計	
当期首残高	229	229	87,648
当中間期変動額			
剰余金の配当			55,782
中間純利益			16,505
別途積立金の取崩			-

株主資本以外の項目の 当中間期変動額（純 額）	96	96	96
当中間期変動額合計	96	96	39,179
当中間期末残高	325	325	48,468

[重要な会計方針]

1. 有価証券の評価基準及び評価方法	<p>(1) 子会社株式及び関連会社株式 ... 移動平均法による原価法</p> <p>(2) その他有価証券 市場価格のない ... 時価法 株式等以外のもの (評価差額は全部純資産直入法により処理し、売却原価は移動平均法により算定) 市場価格のない ... 移動平均法による原価法 株式等</p>						
2. 金銭の信託の評価基準及び評価方法	時価法						
3. デリバティブ取引の評価基準及び評価方法	時価法						
4. 外貨建の資産又は負債の本邦通貨への換算基準	外貨建金銭債権債務は、中間会計期間末日の直物為替相場により円貨に換算し、換算差額は損益として処理しております。						
5. 固定資産の減価償却の方法	<p>(1) 有形固定資産 定率法を採用しております。ただし、1998年4月1日以降に取得した建物(附属設備を除く)、並びに2016年4月1日以降に取得した建物附属設備及び構築物については、定額法を採用しております。 主な耐用年数は以下の通りであります。 <table style="margin-left: 40px;"> <tr> <td>建物</td> <td>6年</td> </tr> <tr> <td>附属設備</td> <td>6～15年</td> </tr> <tr> <td>器具備品</td> <td>4～15年</td> </tr> </table> </p> <p>(2) 無形固定資産及び投資その他の資産 定額法を採用しております。なお、自社利用のソフトウェアについては、社内における利用可能期間(5年)に基づく定額法によっております。</p>	建物	6年	附属設備	6～15年	器具備品	4～15年
建物	6年						
附属設備	6～15年						
器具備品	4～15年						
6. 引当金の計上基準	<p>(1) 貸倒引当金 債権の貸倒損失に備えるため、一般債権については貸倒実績率により、貸倒懸念債権等特定の債権については個別に回収可能性を検討し、回収不能見込額を計上しております。</p> <p>(2) 賞与引当金 賞与の支払いに備えるため、支払見込額に基づき当中間会計期間に見合う分を計上しております。</p>						

(3) 退職給付引当金

従業員の退職給付に備えるため、退職一時金及び確定給付型企業年金について、当事業年度末における退職給付債務及び年金資産の見込額に基づき、当中間会計期間末において発生していると認められる額を計上しております。

退職給付見込額の期間帰属方法

退職給付債務の算定にあたり、退職給付見込額を当中間会計期間末までの期間に帰属させる方法については、給付算定式基準によっております。

数理計算上の差異及び過去勤務費用の費用処理方法

確定給付型企業年金に係る数理計算上の差異は、その発生時の従業員の平均残存勤務期間以内の一定の年数による定額法により、発生した事業年度の翌期から費用処理することとしております。また、退職一時金に係る数理計算上の差異は、発生した事業年度の翌期に一括して費用処理することとしております。

退職一時金及び確定給付型企業年金に係る過去勤務費用は、その発生時の従業員の平均残存勤務期間以内の一定の年数による定額法により、発生した事業年度から費用処理することとしております。

(4) 時効後支払損引当金

時効成立のため利益計上した収益分配金及び償還金について、受益者からの今後の支払請求に備えるため、過去の支払実績に基づく将来の支払見込額を計上しております。

7. 収益及び費用の計上基準

当社は、資産運用サービスから委託者報酬、運用受託報酬を稼得しております。これらには成功報酬が含まれる場合があります。

委託者報酬

委託者報酬は、投資信託の信託約款に基づき日々の純資産総額に対する一定割合として認識され、確定した報酬を投資信託によって主に年4回、もしくは年2回受取ります。当該報酬は期間の経過とともに履行義務が充足されるという前提に基づき、投資信託の運用期間にわたり収益として認識しております。

運用受託報酬

運用受託報酬は、投資顧問契約に基づき契約期間の純資産総額等に対する一定割合として認識され、確定した報酬を顧問口座によって主に年4回、もしくは年2回受取ります。当該報酬は期間の経過とともに履行義務が充足されるという前提に基づき、顧問口座の運用期間にわたり収益として認識しております。

成功報酬

成功報酬は、対象となる投資信託または顧問口座の特定のベンチマークまたはその他のパフォーマンス目標を上回る超過運用益に対する一定割合として認識されます。当該報酬は成功報酬を受領する権利が確定した時点で収益として認識しております。

[注記事項]

中間貸借対照表関係

2023年9月30日現在	
1 有形固定資産の減価償却累計額	1,754百万円
2 消費税等の取扱い	仮払消費税等及び仮受消費税等は、相殺のうえ、金額的重要性が乏しいため、流動負債の「その他未払金」に含めて表示しております。

中間損益計算書関係

		自 2023年4月 1日	至 2023年9月30日
1	減価償却実施額		
	有形固定資産	196百万円	
	無形固定資産	958百万円	
2	営業外収益のうち主要なもの		
	受取配当金	6,692百万円	
3	営業外費用のうち主要なもの		
	金銭の信託運用損	627百万円	
4	特別利益の内訳		
	株式報酬受入益	11百万円	
5	特別損失の内訳		
	固定資産除却損	10百万円	

中間株主資本等変動計算書関係

		自 2023年4月 1日	至 2023年9月30日										
1	発行済株式に関する事項												
	<table border="1"> <thead> <tr> <th>株式の種類</th> <th>当事業年度期首</th> <th>増加</th> <th>減少</th> <th>当中間会計期間末</th> </tr> </thead> <tbody> <tr> <td>普通株式</td> <td>5,150,693株</td> <td>-</td> <td>-</td> <td>5,150,693株</td> </tr> </tbody> </table>	株式の種類	当事業年度期首	増加	減少	当中間会計期間末	普通株式	5,150,693株	-	-	5,150,693株		
株式の種類	当事業年度期首	増加	減少	当中間会計期間末									
普通株式	5,150,693株	-	-	5,150,693株									
2	配当に関する事項												
	配当金支払額 2023年5月23日開催の取締役会において、次のとおり決議しております。 ・普通株式の配当に関する事項												
	(1) 配当金の総額	55,782百万円											
	(2) 1株当たり配当額	10,830円											
	(3) 基準日	2023年3月31日											
	(4) 効力発生日	2023年6月30日											

金融商品関係

1. 金融商品の時価等に関する事項

2023年9月30日における中間貸借対照表計上額、時価、及びこれらの差額については次のとおりです。

(単位：百万円)

	中間貸借対照表 計上額	時価	差額
(1)金銭の信託	42,741	42,741	-
資産計	42,741	42,741	-
(2)その他（デリバティブ取引）	60	60	-
負債計	60	60	-

(注1) 現金・預金、未収委託者報酬、未収運用受託報酬、短期貸付金、短期借入金、未払金、未払費用、未払法人税等は短期間で決済されるため時価が帳簿価額に近似するものであることから、記載を省略しております。

(注2) 投資有価証券及び関係会社株式は、市場価格のない株式等及び組合出資金等であることから、上表には含まれておりません。当該金融商品の中間貸借対照表計上額は以下のとおりであります。

す。

	中間貸借対照表計上額 (百万円)
市場価格のない株式等()	10,266
組合出資金等	1,621
合計	11,888

() 市場価格のない株式等には非上場株式等が含まれております。

2. 金融商品の時価のレベルごとの内訳等に関する事項

金融商品の時価を、時価の算定に用いたインプットの観察可能性及び重要性に応じて、以下の3つのレベルに分類しております。

レベル1の時価：同一の資産又は負債の活発な市場における（無調整の）相場価格により算定した時価

レベル2の時価：レベル1のインプット以外の直接または間接的に観察可能なインプットを用いて算定した時価

レベル3の時価：重要な観察できないインプットを使用して算定した時価

時価の算定に重要な影響を与えるインプットを複数使用している場合には、それらのインプットがそれぞれ属するレベルのうち、時価の算定における優先順位が最も低いレベルに時価を分類しております。

時価で中間貸借対照表に計上している金融商品

区分	中間貸借対照表計上額 (単位：百万円)			
	レベル1	レベル2	レベル3	合計
金銭の信託（運用目的・その他）	-	42,741	-	42,741
資産計	-	42,741	-	42,741
デリバティブ取引（通貨関連）	-	60	-	60
負債計	-	60	-	60

(注) 時価の算定に用いた評価技法及びインプットの説明

金銭の信託

信託財産は、主として投資信託、デリバティブ取引、その他の資産（コールローン・委託証拠金等）で構成されております。

信託財産を構成する金融商品の時価について、投資信託は基準価額、デリバティブ取引に関しては、上場デリバティブ取引は取引所の価格、為替予約取引は先物為替相場、店頭デリバティブ取引は取引先金融機関から提示された価格等によっております。また、その他の資産については短期間で決済されるため、時価は帳簿価額とほぼ等しいことから、当該帳簿価額によっております。構成物のレベルに基づき、レベル2の時価に分類しております。

デリバティブ取引

時価の算定方法は、取引先金融機関から提示された価格等に基づき算出してあり、レベル2の時価に分類しております。

有価証券関係

当中間会計期間末（2023年9月30日）

1. 売買目的有価証券(2023年9月30日)

該当事項はありません。

2. 満期保有目的の債券(2023年9月30日)

該当事項はありません。

3. 子会社株式及び関連会社株式(2023年9月30日)

市場価格のない株式等の中間貸借対照表計上額

区分	中間貸借対照表 計上額（百万円）
子会社株式	9,919
関連会社株式	106

4．その他有価証券(2023年9月30日)

該当事項はありません。

デリバティブ取引関係

1．ヘッジ会計が適用されていないデリバティブ取引

(1) 通貨関連

当中間会計期間（2023年9月30日）

区分	取引の種類	契約額等 (百万円)	契約額等 のうち一年超 (百万円)	時価 (百万円)	評価損益 (百万円)
市場取引以外の取引	為替予約取引 売建 米ドル	684	-	60	60

資産除去債務関係

資産除去債務のうち貸借対照表に計上しているもの

当該資産除去債務の総額の増減（単位：百万円）

	自 2023年4月 1日 至 2023年9月30日
期首残高	1,123
有形固定資産の取得に伴う増加	-
時の経過による調整額	-
中間期末残高	1,123

収益認識に関する注記

1．顧客との契約から生じる収益を分解した情報

区分	当中間会計期間 (自2023年4月 1日 至2023年9月30日)
委託者報酬	59,884百万円
運用受託報酬	9,422百万円
成功報酬（注）	646百万円
その他営業収益	156百万円
合計	70,111百万円

（注）成功報酬は、中間損益計算書において委託者報酬または運用受託報酬に含めて表示しておりません。

2．顧客との契約から生じる収益を理解するための基礎となる情報

[重要な会計方針] 7. 収益及び費用の計上基準に記載のとおりであります。

3．顧客との契約に基づく履行義務の充足と当該契約から生じるキャッシュ・フローとの関係並びに当中間会計期間末において存在する顧客との契約から当中間会計期間の末日後に認識すると見込まれる収益の金額及び時期に関する情報

重要性が乏しいため、記載を省略しております。

セグメント情報等

当中間会計期間(自 2023年4月1日 至 2023年9月30日)

1. セグメント情報

当社は投資運用業の単一セグメントであるため、記載を省略しております。

2. 関連情報

(1) 製品・サービスごとの情報

当社の製品・サービス区分の決定方法は、中間損益計算書の営業収益の区分と同一であることから、製品・サービスごとの営業収益の記載を省略しております。

(2) 地域ごとの情報

営業収益

本邦の外部顧客からの営業収益に区分した金額が中間損益計算書の営業収益の90%を超えるため、地域ごとの営業収益の記載を省略しております。

有形固定資産

本邦に所在している有形固定資産の金額が中間貸借対照表の有形固定資産の金額の90%を超えるため、地域ごとの有形固定資産の記載を省略しております。

(3) 主要な顧客ごとの情報

外部顧客からの営業収益のうち、中間損益計算書の営業収益の10%以上を占める相手先が識別されていないため、主要な顧客ごとの営業収益の記載を省略しております。

1 株当たり情報

	自 2023年4月 1日 至 2023年9月30日
1 株当たり純資産額	9,410円05銭
1 株当たり中間純利益	3,204円61銭
(注) 1. 潜在株式調整後 1 株当たり中間純利益につきましては、潜在株式がないため、記載しておりません。	
2. 1 株当たり中間純利益の算定上の基礎は、以下のとおりであります。	
中間純利益	16,505百万円
普通株主に帰属しない金額	-
普通株式に係る中間純利益	16,505百万円
期中平均株式数	5,150千株

4 【利害関係人との取引制限】

委託者は、「金融商品取引法」の定めるところにより、利害関係人との取引について、次に掲げる行為が禁止されています。

自己又はその取締役若しくは執行役との間における取引を行うことを内容とした運用を行うこと(投資者の保護に欠け、若しくは取引の公正を害し、又は金融商品取引業の信用を失墜させるおそれがないものとして内閣府令で定めるものを除きます。)。

運用財産相互間において取引を行うことを内容とした運用を行うこと(投資者の保護に欠け、若しくは取引の公正を害し、又は金融商品取引業の信用を失墜させるおそれがないものとして内閣府令で定めるものを除きます。)。

通常の取引の条件と異なる条件であって取引の公正を害するおそれのある条件で、委託者の親法人等(委

託者の総株主等の議決権の過半数を保有していることその他の当該金融商品取引業者と密接な関係を有する法人その他の団体として政令で定める要件に該当する者をいいます。以下（において同じ。）又は子法人等（委託者が総株主等の議決権の過半数を保有していることその他の当該金融商品取引業者と密接な関係を有する法人その他の団体として政令で定める要件に該当する者をいいます。以下同じ。）と有価証券の売買その他の取引又は店頭デリバティブ取引を行うこと。

委託者の親法人等又は子法人等の利益を図るため、その行う投資運用業に関して運用の方針、運用財産の額若しくは市場の状況に照らして不必要な取引を行うことを内容とした運用を行うこと。

上記（）に掲げるもののほか、委託者の親法人等又は子法人等が関与する行為であって、投資者の保護に欠け、若しくは取引の公正を害し、又は金融商品取引業の信用を失墜させるおそれのあるものとして内閣府令で定める行為

5【その他】

(1) 定款の変更

委託者の定款の変更に関しては、株主総会の決議が必要です。

(2) 訴訟事件その他の重要事項

委託者およびファンドに重要な影響を与えた事実、または与えると予想される事実はありません。

第2【その他の関係法人の概況】

1【名称、資本金の額及び事業の内容】

(1) 受託者

(a) 名称	(b) 資本金の額 [*]	(c) 事業の内容
野村信託銀行株式会社	50,000百万円	銀行法に基づき銀行業を営むとともに、金融機関の信託業務の兼営等に関する法律（兼営法）に基づき信託業務を営んでいます。

* 2024年1月末現在

(2) 販売会社

(a) 名称	(b) 資本金の額 [*]	(c) 事業の内容
野村証券株式会社	10,000百万円	「金融商品取引法」に定める第一種金融商品取引業を営んでいます。

* 2024年1月末現在

2【関係業務の概要】

(1) 受託者

ファンドの受託会社（受託者）として、信託財産の保管・管理・計算、外国証券を保管・管理する外国の保管銀行への指図・連絡等を行いません。

(2) 販売会社

ファンドの取扱販売会社として、募集の取扱いを行ない、信託契約の一部解約に関する事務、一部解約金・収益分配金・償還金の支払いに関する事務等を行ないません。

3【資本関係】

(2023年9月末現在の持株比率5.0%以上を記載します。)

(1) 受託者

該当事項はありません。

(2) 販売会社

該当事項はありません。

第3【その他】

- (1) 目論見書の表紙にロゴ・マークや図案を採用すること、またファンドの形態などの記載をすることがあります。
- (2) 目論見書の巻末に約款を掲載する場合があります。
- (3) 届出書本文「第一部 証券情報」、「第二部 ファンド情報」に記載の内容について、投資者の理解を助けるため、当該内容を説明した図表等を付加して目論見書の当該内容に関連する箇所に記載することがあります。
- (4) 目論見書は電子媒体等として使用されるほか、インターネットなどに掲載されることがあります。
- (5) 目論見書は目論見書の別称として「投資信託説明書」と称して使用することがあります。
- (6) 目論見書の表紙裏等にインターネットホームページに加え、他のインターネットのアドレス（当該アドレスをコード化した図形等も含む）も掲載し、当該アドレスにアクセスすることにより基準価額等の情報を入手できる旨を記載する場合があります。
- (7) 目論見書に当該委託会社の金融商品取引業者登録番号、当該委託会社が運用する投資信託財産の合計純資産総額および目論見書の使用を開始する日を記載する場合があります。
- (8) 目論見書に投資信託の財産は受託会社において信託法に基づき分別管理されている旨を記載する場合があります。

独立監査人の監査報告書

2023年6月9日

野村アセットマネジメント株式会社
取締役会 御中

EY新日本有限責任監査法人 東京事務所

指定有限責任社員 公認会計士 湯原 尚
業務執行社員指定有限責任社員 公認会計士 水永 真太郎
業務執行社員

監査意見

当監査法人は、金融商品取引法第193条の2第1項の規定に基づく監査証明を行うため、「委託会社等の経理状況」に掲げられている野村アセットマネジメント株式会社の2022年4月1日から2023年3月31日までの第64期事業年度の財務諸表、すなわち、貸借対照表、損益計算書、株主資本等変動計算書、重要な会計方針及びその他の注記について監査を行った。

当監査法人は、上記の財務諸表が、我が国において一般に公正妥当と認められる企業会計の基準に準拠して、野村アセットマネジメント株式会社の2023年3月31日現在の財政状態及び同日をもって終了する事業年度の経営成績を、全ての重要な点において適正に表示しているものと認める。

監査意見の根拠

当監査法人は、我が国において一般に公正妥当と認められる監査の基準に準拠して監査を行った。監査の基準における当監査法人の責任は、「財務諸表監査における監査人の責任」に記載されている。当監査法人は、我が国における職業倫理に関する規定に従って、会社から独立しており、また、監査人としてのその他の倫理上の責任を果たしている。当監査法人は、意見表明の基礎となる十分かつ適切な監査証拠を入手したと判断している。

その他の記載内容

その他の記載内容は、監査した財務諸表を含む開示書類に含まれる情報のうち、財務諸表及びその監査報告書以外の情報である。

当監査法人は、その他の記載内容が存在しないと判断したため、その他の記載内容に対するいかなる作業も実施していない。

財務諸表に対する経営者及び監査等委員会の責任

経営者の責任は、我が国において一般に公正妥当と認められる企業会計の基準に準拠して財務諸表を作成し適正に表示することにある。これには、不正又は誤謬による重要な虚偽表示のない財務諸表を作成し適正に表示するために経営者が必要と判断した内部統制を整備及び運用

することが含まれる。

財務諸表を作成するに当たり、経営者は、継続企業の前提に基づき財務諸表を作成することが適切であるかどうかを評価し、我が国において一般に公正妥当と認められる企業会計の基準に基づいて継続企業に関する事項を開示する必要がある場合には当該事項を開示する責任がある。

監査等委員会の責任は、財務報告プロセスの整備及び運用における取締役の職務の執行を監視することにある。

財務諸表監査における監査人の責任

監査人の責任は、監査人が実施した監査に基づいて、全体としての財務諸表に不正又は誤謬による重要な虚偽表示がないかどうかについて合理的な保証を得て、監査報告書において独立の立場から財務諸表に対する意見を表明することにある。虚偽表示は、不正又は誤謬により発生する可能性があり、個別に又は集計すると、財務諸表の利用者の意思決定に影響を与えると合理的に見込まれる場合に、重要性があると判断される。

監査人は、我が国において一般に公正妥当と認められる監査の基準に従って、監査の過程を通じて、職業的専門家としての判断を行い、職業的懐疑心を保持して以下を実施する。

- ・不正又は誤謬による重要な虚偽表示リスクを識別し、評価する。また、重要な虚偽表示リスクに対応した監査手続を立案し、実施する。監査手続の選択及び適用は監査人の判断による。さらに、意見表明の基礎となる十分かつ適切な監査証拠を入手する。
- ・財務諸表監査の目的は、内部統制の有効性について意見表明するためのものではないが、監査人は、リスク評価の実施に際して、状況に応じた適切な監査手続を立案するために、監査に関連する内部統制を検討する。
- ・経営者が採用した会計方針及びその適用方法の適切性、並びに経営者によって行われた会計上の見積りの合理性及び関連する注記事項の妥当性を評価する。
- ・経営者が継続企業を前提として財務諸表を作成することが適切であるかどうか、また、入手した監査証拠に基づき、継続企業的前提に重要な疑義を生じさせるような事象又は状況に関して重要な不確実性が認められるかどうか結論付ける。継続企業的前提に関する重要な不確実性が認められる場合は、監査報告書において財務諸表の注記事項に注意を喚起すること、又は重要な不確実性に関する財務諸表の注記事項が適切でない場合は、財務諸表に対して除外事項付意見を表明することが求められている。監査人の結論は、監査報告書日までに入手した監査証拠に基づいているが、将来の事象や状況により、企業は継続企業として存続できなくなる可能性がある。
- ・財務諸表の表示及び注記事項が、我が国において一般に公正妥当と認められる企業会計の基準に準拠しているかどうかとともに、関連する注記事項を含めた財務諸表の表示、構成及び内容、並びに財務諸表が基礎となる取引や会計事象を適正に表示しているかどうかを評価する。

監査人は、監査等委員会に対して、計画した監査の範囲とその実施時期、監査の実施過程で識別した内部統制の重要な不備を含む監査上の重要な発見事項、及び監査の基準で求められているその他の事項について報告を行う。

監査人は、監査等委員会に対して、独立性についての我が国における職業倫理に関する規定を遵守したこと、並びに監査人の独立性に影響を与えると合理的に考えられる事項、及び阻害要因を除去又は軽減するためにセーフガードを講じている場合はその内容について報告を行う。

利害関係

会社と当監査法人又は業務執行社員との間には、公認会計士法の規定により記載すべき利害関係はない。

以 上

-
- (注) 1. 上記の監査報告書の原本は当社が別途保管しております。
2. XBRLデータは監査の対象には含まれていません。

独立監査人の監査報告書

2024年3月29日

野村アセットマネジメント株式会社

取締役会 御 中

EY新日本有限責任監査法人

東京事務所

指定有限責任社員
業務執行社員

公認会計士

湯原 尚

監査意見

当監査法人は、金融商品取引法第193条の2第1項の規定に基づく監査証明を行うため、「ファンドの経理状況」に掲げられている野村外国株（含む新興国）インデックス B コース（野村投資一任口座向け）の2023年7月19日から2024年1月17日までの計算期間の財務諸表、すなわち、貸借対照表、損益及び剰余金計算書、注記表並びに附属明細表について監査を行った。

当監査法人は、上記の財務諸表が、我が国において一般に公正妥当と認められる企業会計の基準に準拠して、野村外国株（含む新興国）インデックス B コース（野村投資一任口座向け）の2024年1月17日現在の信託財産の状態及び同日をもって終了する計算期間の損益の状況を、全ての重要な点において適正に表示しているものと認める。

監査意見の根拠

当監査法人は、我が国において一般に公正妥当と認められる監査の基準に準拠して監査を行った。監査の基準における当監査法人の責任は、「財務諸表監査における監査人の責任」に記載されている。当監査法人は、我が国における職業倫理に関する規定に従って、野村アセットマネジメント株式会社及びファンドから独立しており、また、監査人としてのその他の倫理上の責任を果たしている。当監査法人は、意見表明の基礎となる十分かつ適切な監査証拠を入手したと判断している。

その他の記載内容

その他の記載内容は、有価証券報告書及び有価証券届出書（訂正有価証券届出書を含む。）に含まれる情報のうち、財務諸表及びその監査報告書以外の情報である。経営者の責任は、その他の記載内容を作成し開示することにある。

当監査法人の財務諸表に対する監査意見の対象にはその他の記載内容は含まれておらず、当監査法人はその他の記載内容に対して意見を表明するものではない。

財務諸表監査における当監査法人の責任は、その他の記載内容を通読し、通読の過程において、その他の記載内容と財務諸表又は当監査法人が監査の過程で得た知識との間に重要な相違があるかどうか検討すること、また、そのような重要な相違以外にその他の記載内容に重要な誤りの兆候があるかどうか注意を払うことにある。

当監査法人は、実施した作業に基づき、その他の記載内容に重要な誤りがあると判断した場合には、その事実を報告することが求められている。

その他の記載内容に関して、当監査法人が報告すべき事項はない。

財務諸表に対する経営者の責任

経営者の責任は、我が国において一般に公正妥当と認められる企業会計の基準に準拠して財務諸表を作成し適正に表示することにある。これには、不正又は誤謬による重要な虚偽表示のない財務諸表を作成し適正に表示するために経営者が必要と判断した内部統制を整備及び運用することが含まれる。

財務諸表を作成するに当たり、経営者は、継続企業の前提に基づき財務諸表を作成することが適切であるかどうかを評価し、我が国において一般に公正妥当と認められる企業会計の基準に基づいて継続企業に関する事項を開示する必要がある場合には当該事項を開示する責任がある。

財務諸表監査における監査人の責任

監査人の責任は、監査人が実施した監査に基づいて、全体としての財務諸表に不正又は誤謬による重要な虚偽表示がないかどうかについて合理的な保証を得て、監査報告書において独立の立場から財務諸表に対する意見を表明することにある。虚偽表示は、不正又は誤謬により発生する可能性があり、個別に又は集計すると、財務諸表の利用者の意思決定に影響を与えると合理的に見込まれる場合に、重要性があると判断される。

監査人は、我が国において一般に公正妥当と認められる監査の基準に従って、監査の過程を通じて、職業的専門家としての判断を行い、職業的懐疑心を保持して以下を実施する。

- ・ 不正又は誤謬による重要な虚偽表示リスクを識別し、評価する。また、重要な虚偽表示リスクに対応した監査手続を立案し、実施する。監査手続の選択及び適用は監査人の判断による。さらに、意見表明の基礎となる十分かつ適切な監査証拠を入手する。
- ・ 財務諸表監査の目的は、内部統制の有効性について意見表明するためのものではないが、監査人は、リスク評価の実施に際して、状況に応じた適切な監査手続を立案するために、監査に関連する内部統制を検討する。
- ・ 経営者が採用した会計方針及びその適用方法の適切性、並びに経営者によって行われた会計上の見積りの合理性及び関連する注記事項の妥当性を評価する。
- ・ 経営者が継続企業を前提として財務諸表を作成することが適切であるかどうか、また、入手した監査証拠に基づき、継続企業の前提に重要な疑義を生じさせるような事象又は状況に関して重要な不確実性が認められるかどうか結論付ける。継続企業の前提に関する重要な不確実性が認められる場合は、監査報告書において財務諸表の注記事項に注意を喚起すること、又は重要な不確実性に関する財務諸表の注記事項が適切でない場合は、財務諸表に対して除外事項付意見を表明することが求められている。監査人の結論は、監査報告書日までに入手した監査証拠に基づいているが、将来の事象や状況により、ファンドは継続企業として存続できなくなる可能性がある。
- ・ 財務諸表の表示及び注記事項が、我が国において一般に公正妥当と認められる企業会計の基準に準拠しているかどうかとともに、関連する注記事項を含めた財務諸表の表示、構成及び内容、並びに財務諸表が基礎となる取引や会計事象を適正に表示しているかどうかを評価する。

監査人は、経営者に対して、計画した監査の範囲とその実施時期、監査の実施過程で識別した内部統制の重要な不備を含む監査上の重要な発見事項、及び監査の基準で求められているその他の事項について報告を行う。

利害関係

野村アセットマネジメント株式会社及びファンドと当監査法人又は業務執行社員との間には、公認会計士法の規定により記載すべき利害関係はない。

以 上

(注) 1. 上記の監査報告書の原本は当社が別途保管しております。

2. XBRLデータは監査の対象には含まれていません。

独立監査人の中間監査報告書

2023年11月24日

野村アセットマネジメント株式会社
取締役会 御中EY新日本有限責任監査法人
東京事務所指定有限責任社員
業務執行社員 公認会計士 湯原 尚指定有限責任社員
業務執行社員 公認会計士 水 永 真太郎

中間監査意見

当監査法人は、金融商品取引法第193条の2第1項の規定に基づく監査証明を行うため、「委託会社等の経理状況」に掲げられている野村アセットマネジメント株式会社の2023年4月1日から2024年3月31日までの第65期事業年度の中間会計期間（2023年4月1日から2023年9月30日まで）に係る中間財務諸表、すなわち、中間貸借対照表、中間損益計算書、中間株主資本等変動計算書、重要な会計方針及びその他の注記について中間監査を行った。

当監査法人は、上記の中間財務諸表が、我が国において一般に公正妥当と認められる中間財務諸表の作成基準に準拠して、野村アセットマネジメント株式会社の2023年9月30日現在の財政状態及び同日をもって終了する中間会計期間（2023年4月1日から2023年9月30日まで）の経営成績に関する有用な情報を表示しているものと認める。

中間監査意見の根拠

当監査法人は、我が国において一般に公正妥当と認められる中間監査の基準に準拠して中間監査を行った。中間監査の基準における当監査法人の責任は、「中間財務諸表監査における監査人の責任」に記載されている。当監査法人は、我が国における職業倫理に関する規定に従って、会社から独立しており、また、監査人としてのその他の倫理上の責任を果たしている。当監査法人は、中間監査の意見表明の基礎となる十分かつ適切な監査証拠を入手したと判断している。

中間財務諸表に対する経営者及び監査等委員会の責任

経営者の責任は、我が国において一般に公正妥当と認められる中間財務諸表の作成基準に準拠して中間財務諸表を作成し有用な情報を表示することにある。これには、不正又は誤謬による重要な虚偽表示のない中間財務諸表を作成し有用な情報を表示するために経営者が必要と判断した内部統制を整備及び運用することが含まれる。

中間財務諸表を作成するに当たり、経営者は、継続企業の前提に基づき中間財務諸表を作成することが適切であるかどうかを評価し、我が国において一般に公正妥当と認められる中間財務諸表の作成基準に基づいて継続企業に関する事項を開示する必要がある場合には当該事項を

開示する責任がある。

監査等委員会の責任は、財務報告プロセスの整備及び運用における取締役の職務の執行を監視することにある。

中間財務諸表監査における監査人の責任

監査人の責任は、監査人が実施した中間監査に基づいて、全体として中間財務諸表の有用な情報の表示に関して投資者の判断を損なうような重要な虚偽表示がないかどうかの合理的な保証を得て、中間監査報告書において独立の立場から中間財務諸表に対する意見を表明することにある。虚偽表示は、不正又は誤謬により発生する可能性があり、個別に又は集計すると、中間財務諸表の利用者の意思決定に影響を与えると合理的に見込まれる場合に、重要性があると判断される。

監査人は、我が国において一般に公正妥当と認められる中間監査の基準に従って、中間監査の過程を通じて、職業的専門家としての判断を行い、職業的懐疑心を保持して以下を実施する。

- ・不正又は誤謬による中間財務諸表の重要な虚偽表示リスクを識別し、評価する。また、重要な虚偽表示リスクに対応する中間監査手続を立案し、実施する。中間監査手続の選択及び適用は監査人の判断による。さらに、中間監査の意見表明の基礎となる十分かつ適切な監査証拠を入手する。なお、中間監査手続は、年度監査と比べて監査手続の一部が省略され、監査人の判断により、不正又は誤謬による中間財務諸表の重要な虚偽表示リスクの評価に基づいて、分析的手続等を中心とした監査手続に必要に応じて追加の監査手続が選択及び適用される。
- ・中間財務諸表監査の目的は、内部統制の有効性について意見表明するためのものではないが、監査人は、リスク評価の実施に際して、状況に応じた適切な中間監査手続を立案するために、中間財務諸表の作成と有用な情報の表示に関連する内部統制を検討する。
- ・経営者が採用した会計方針及びその適用方法並びに経営者によって行われた会計上の見積りの合理性及び関連する注記事項の妥当性を評価する。
- ・経営者が継続企業を前提として中間財務諸表を作成することが適切であるかどうか、また、入手した監査証拠に基づき、継続企業的前提に重要な疑義を生じさせるような事象又は状況に関して重要な不確実性が認められるかどうか結論付ける。継続企業的前提に関する重要な不確実性が認められる場合は、中間監査報告書において中間財務諸表の注記事項に注意を喚起すること、又は重要な不確実性に関する中間財務諸表の注記事項が適切でない場合は、中間財務諸表に対して除外事項付意見を表明することが求められている。監査人の結論は、中間監査報告書日までに入手した監査証拠に基づいているが、将来の事象や状況により、企業は継続企業として存続できなくなる可能性がある。
- ・中間財務諸表の表示及び注記事項が、我が国において一般に公正妥当と認められる中間財務諸表の作成基準に準拠しているかどうかとともに、関連する注記事項を含めた中間財務諸表の表示、構成及び内容、並びに中間財務諸表が基礎となる取引や会計事象に関して有用な情報を表示しているかどうかを評価する。

監査人は、監査等委員会に対して、計画した中間監査の範囲とその実施時期、中間監査の実施過程で識別した内部統制の重要な不備を含む中間監査上の重要な発見事項、及び中間監査の基準で求められているその他の事項について報告を行う。

監査人は、監査等委員会に対して、独立性についての我が国における職業倫理に関する規定を遵守したこと、並びに監査人の独立性に影響を与えると合理的に考えられる事項、及び阻害要因を除去するための対応策を講じている場合又は阻害要因を許容可能な水準にまで軽減するためのセーフガードを適用している場合はその内容について報告を行う。

利害関係

会社と当監査法人又は業務執行社員との間には、公認会計士法の規定により記載すべき利害関係はない。

以 上

-
- (注) 1. 上記の中間監査報告書の原本は当社が別途保管しております。
2. XBRLデータは中間監査の対象には含まれていません。