

【表紙】

【提出書類】	有価証券届出書
【提出先】	関東財務局長殿
【提出日】	2019年3月25日提出
【発行者名】	りそなアセットマネジメント株式会社
【代表者の役職氏名】	代表取締役 西岡 明彦
【本店の所在の場所】	東京都江東区木場一丁目5番65号
【事務連絡者氏名】	中越 正喜
【電話番号】	03-6704-3821
【届出の対象とした募集（売出）内国投資 信託受益証券に係るファンドの名称】	S m a r t - i 先進国株式インデックス
【届出の対象とした募集（売出）内国投資 信託受益証券の金額】	1兆円を上限とします。
【縦覧に供する場所】	該当事項はありません。

第一部【証券情報】**（１）【ファンドの名称】**

Smart-i 先進国株式インデックス（以下「ファンド」といいます。）

（２）【内国投資信託受益証券の形態等】

- ・追加型証券投資信託受益権です。（以下「受益権」といいます。）
 - ・信用格付業者から提供され、もしくは閲覧に供された信用格付、または信用格付業者から提供され、もしくは閲覧に供される予定の信用格付はありません。
- ファンドの受益権は、社債、株式等の振替に関する法律の規定の適用を受け、受益権の帰属は、後述の「（11）振替機関に関する事項」に記載の振替機関および当該振替機関の下位の口座管理機関（社債、株式等の振替に関する法律第2条に規定する「口座管理機関」をいい、振替機関を含め、以下「振替機関等」といいます。）の振替口座簿に記載または記録されることにより定まります（以下、振替口座簿に記載または記録されることにより定まる受益権を「振替受益権」といいます。）。委託会社は、やむを得ない事情などがある場合を除き、当該振替受益権を表示する受益証券を発行しません。また、振替受益権には無記名式や記名式の形態はありません。

（３）【発行（売出）価額の総額】

1兆円を上限とします。

（４）【発行（売出）価格】

取得申込受付日の翌営業日の基準価額とします。

- ・基準価額につきましては、販売会社または「（８）申込取扱場所」の照会先にお問い合わせください。

（５）【申込手数料】

ありません。

（６）【申込単位】

販売会社にお問い合わせください。

（７）【申込期間】

2019年3月26日から2019年9月25日までとします。

- ・上記期間満了前に有価証券届出書を提出することによって更新されます。

（８）【申込取扱場所】

販売会社につきましては、委託会社の照会先にお問い合わせください。

委託会社の照会先 りそなアセットマネジメント株式会社 電話番号：0120-223351 （受付時間は営業日の午前9時～午後5時） ホームページ アドレス：https://www.resona-am.co.jp/

（９）【払込期日】

- ・取得申込者は、申込金額を販売会社が指定する期日までに販売会社に支払うものとします。

- ・ 申込期間における各取得申込受付日の発行価額の総額(設定総額)は、販売会社によって、追加設定が行なわれる日に委託会社の指定する口座を経由して、受託会社の指定するファンド口座に払い込まれます。

(1 0) 【払込取扱場所】

申込金額は、販売会社にお支払いいただきます。

(1 1) 【振替機関に関する事項】

振替機関は、株式会社証券保管振替機構とします。

(1 2) 【その他】

該当事項はありません。

第二部【ファンド情報】

第1【ファンドの状況】

1【ファンドの性格】

(1)【ファンドの目的及び基本的性格】

ファンドの目的

M S C I - K O K U S A I 指数（配当込み、円換算ベース）の動きに連動する投資成果を目指して運用を行います。

ファンドの基本的性格

1) 商品分類

単位型投信・追加型投信	投資対象地域	投資対象資産 (収益の源泉)	補足分類
単位型投信	国内	株式	インデックス型
	海外	債券 不動産投信	
追加型投信	内外	その他資産 () 資産複合	特殊型

(注) 当ファンドが該当する商品分類を網掛け表示しています。

2) 属性区分

投資対象資産	決算頻度	投資対象地域	投資形態	為替ヘッジ	対象インデックス
株式 一般 大型株 中小型株	年1回	グローバル (除く日本)			日経 225
	年2回	日本			
債券 一般 公債 社債 その他債券 クレジット属性 ()	年4回	北米	ファミリーファンド	あり	TOPIX
	年6回 (隔月)	欧州			
不動産投信	年12回 (毎月)	アジア オセアニア			その他 (MSCI-KOKUSAI 指数(配当込 み、円換算ベ ース))
	日々	中南米	ファンド・オブ・ ファンズ	なし	
その他資産 (投資信託証券(株 式一般))	その他 ()	アフリカ 中近東 (中東)			
資産複合 () 資産配分固定型 資産配分変更型		エマージング			

(注) 当ファンドが該当する属性区分を網掛け表示しています。

属性区分に記載している「為替ヘッジ」は、対円での為替変動リスクに対するヘッジの有無を記載しております。

当ファンドは、ファミリーファンド方式で運用されます。このため、組入れている資産を示す属性区分上の投資対象資産(その他資産(投資信託証券(株式 一般)))と収益の源泉となる資産を示す商品分類上の投資対象資産(株式)とが異なります。

<商品分類の定義>

1. 単位型投信・追加型投信の区分

- (1) 単位型投信：当初、募集された資金が一つの単位として信託され、その後の追加設定は一切行われないファンドをいう。
- (2) 追加型投信：一度設定されたファンドであってもその後追加設定が行われ従来の信託財産とともに運用されるファンドをいう。

2. 投資対象地域による区分

- (1) 国内：目論見書又は投資信託約款において、組入資産による主たる投資収益が実質的に国内の資産を源泉とする旨の記載があるものをいう。
- (2) 海外：目論見書又は投資信託約款において、組入資産による主たる投資収益が実質的に海外の資産を源泉とする旨の記載があるものをいう。
- (3) 内外：目論見書又は投資信託約款において、国内及び海外の資産による投資収益を実質的に源泉とする旨の記載があるものをいう。

3. 投資対象資産による区分

- (1) 株式：目論見書又は投資信託約款において、組入資産による主たる投資収益が実質的に株式を源泉とする旨の記載があるものをいう。
- (2) 債券：目論見書又は投資信託約款において、組入資産による主たる投資収益が実質的に債券を源泉とする旨の記載があるものをいう。
- (3) 不動産投信(リート)：目論見書又は投資信託約款において、組入資産による主たる投資収益が実質的に不動産投資信託の受益証券及び不動産投資法人の投資証券を源泉とする旨の記載があるものをいう。
- (4) その他資産：目論見書又は投資信託約款において、組入資産による主たる投資収益が実質的に上記(1)から(3)に掲げる資産以外の資産を源泉とする旨の記載があるものをいう。なお、その他資産と併記して具体的な収益の源泉となる資産の名称記載も可とする。
- (5) 資産複合：目論見書又は投資信託約款において、上記(1)から(4)に掲げる資産のうち複数の資産による投資収益を実質的に源泉とする旨の記載があるものをいう。

4. 独立した区分

- (1) MMF(マネー・マネージメント・ファンド)：「MMF等の運営に関する規則」に定めるMMFをいう。
- (2) MRF(マネー・リザーブ・ファンド)：「MMF等の運営に関する規則」に定めるMRFをいう。
- (3) ETF：投資信託及び投資法人に関する法律施行令(平成12年政令480号)第12条第1号及び第2号に規定する証券投資信託並びに租税特別措置法(昭和32年法律第26号)第9条の4の2に規定する上場証券投資信託をいう。

<補足として使用する商品分類>

- (1) インデックス型：目論見書又は投資信託約款において、各種指数に連動する運用成果を目指す旨の記載があるものをいう。
- (2) 特殊型：目論見書又は投資信託約款において、投資者に対して注意を喚起することが必要と思われる特殊な仕組みあるいは運用手法の記載があるものをいう。なお、下記の属性区分で特殊型の小分類において「条件付運用型」に該当する場合には当該小分類を括弧書きで付記するものとし、それ以外の小分類に該当する場合には当該小分類を括弧書きで付記できるものとする。

<属性区分の定義>

1. 投資対象資産による属性区分

(1) 株式

一般：次の大型株、中小型株属性にあてはまらない全てのものをいう。

大型株：目論見書又は投資信託約款において、主として大型株に投資する旨の記載があるものをいう。

中小型株：目論見書又は投資信託約款において、主として中小型株に投資する旨の記載があるものをいう。

(2) 債券

一般：次の公債、社債、その他債券属性にあてはまらない全てのものをいう。

公債：目論見書又は投資信託約款において、日本国又は各国の政府の発行する国債(地方債、政府保証債、政府機関債、国際機関債を含む。以下同じ。)に主として投資する旨の記載があるものをいう。

社債：目論見書又は投資信託約款において、企業等が発行する社債に主として投資する旨の記載があるものをいう。

その他債券：目論見書又は投資信託約款において、公債又は社債以外の債券に主として投資する旨の記載があるものをいう。

格付等クレジットによる属性：目論見書又は投資信託約款において、上記 から の「発行体」による区分のほか、特にクレジットに対して明確な記載があるものについては、上記 から に掲げる区分に加え「高格付債」「低格付債」等を併記することも可とする。

(3)不動産投信

これ以上の詳細な分類は行わないものとする。

(4)その他資産

組入れている資産を記載するものとする。

(5)資産複合

以下の小分類に該当する場合には当該小分類を併記することができる。

資産配分固定型：目論見書又は投資信託約款において、複数資産を投資対象とし、組入比率については固定的とする旨の記載があるものをいう。なお、組み合わせている資産を列挙するものとする。

資産配分変更型：目論見書又は投資信託約款において、複数資産を投資対象とし、組入比率については、機動的な変更を行なう旨の記載があるものもしくは固定的とする旨の記載がないものをいう。なお、組み合わせている資産を列挙するものとする。

2. 決算頻度による属性区分

年1回：目論見書又は投資信託約款において、年1回決算する旨の記載があるものをいう。

年2回：目論見書又は投資信託約款において、年2回決算する旨の記載があるものをいう。

年4回：目論見書又は投資信託約款において、年4回決算する旨の記載があるものをいう。

年6回(隔月)：目論見書又は投資信託約款において、年6回決算する旨の記載があるものをいう。

年12回(毎月)：目論見書又は投資信託約款において、年12回(毎月)決算する旨の記載があるものをいう。

日々：目論見書又は投資信託約款において、日々決算する旨の記載があるものをいう。

その他：上記属性にあてはまらない全てのものをいう。

3. 投資対象地域による属性区分(重複使用可能)

グローバル：目論見書又は投資信託約款において、組入資産による投資収益が世界の資産を源泉とする旨の記載があるものをいう。なお、「世界の資産」の中に「日本」を含むか含まないかを明確に記載するものとする。

日本：目論見書又は投資信託約款において、組入資産による投資収益が日本の資産を源泉とする旨の記載があるものをいう。

北米：目論見書又は投資信託約款において、組入資産による投資収益が北米地域の資産を源泉とする旨の記載があるものをいう。

欧州：目論見書又は投資信託約款において、組入資産による投資収益が欧州地域の資産を源泉とする旨の記載があるものをいう。

アジア：目論見書又は投資信託約款において、組入資産による投資収益が日本を除くアジア地域の資産を源泉とする旨の記載があるものをいう。

オセアニア：目論見書又は投資信託約款において、組入資産による投資収益がオセアニア地域の資産を源泉とする旨の記載があるものをいう。

中南米：目論見書又は投資信託約款において、組入資産による投資収益が中南米地域の資産を源泉とする旨の記載があるものをいう。

アフリカ：目論見書又は投資信託約款において、組入資産による投資収益がアフリカ地域の資産を源泉とする旨の記載があるものをいう。

中近東(中東)：目論見書又は投資信託約款において、組入資産による投資収益が中近東地域の資産を源泉とする旨の記載があるものをいう。

エマージング：目論見書又は投資信託約款において、組入資産による投資収益がエマージング地域(新興成長国(地域))の資産を源泉とする旨の記載があるものをいう。

4. 投資形態による属性区分

ファミリーファンド：目論見書又は投資信託約款において、親投資信託(ファンド・オブ・ファンズにのみ投資されるものを除く。)を投資対象として投資するものをいう。

ファンド・オブ・ファンズ：「投資信託等の運用に関する規則」第2条に規定するファンド・オブ・ファンズをいう。

5. 為替ヘッジによる属性区分

為替ヘッジあり：目論見書又は投資信託約款において、為替のフルヘッジ又は一部の資産に為替のヘッジを行う旨の記載があるものをいう。

為替ヘッジなし：目論見書又は投資信託約款において、為替のヘッジを行わない旨の記載があるもの又は為替のヘッジを行う旨の記載がないものをいう。

6. インデックスファンドにおける対象インデックスによる属性区分

日経225

TOPIX

その他の指数：前記指数にあてはまらない全てのものをいう。

7. 特殊型

ブル・ベア型：目論見書又は投資信託約款において、派生商品をヘッジ目的以外に用い、積極的に投資を行うとともに各種指数・資産等への連動若しくは逆連動(一定倍の連動若しくは逆連動を含む。)を目指す旨の記載があるものをいう。

条件付運用型：目論見書又は投資信託約款において、仕組債への投資またはその他特殊な仕組みを用いることにより、目標とする投資成果(基準価額、償還価額、収益分配金等)や信託終了日等が、明示的な指標等の値により定められる一定の条件によって決定される旨の記載があるものをいう。

ロング・ショート型/絶対収益追求型：目論見書又は投資信託約款において、特定の市場に左右されにくい収益の追求を目指す旨若しくはロング・ショート戦略により収益の追求を目指す旨の記載があるものをいう。

その他型：目論見書又は投資信託約款において、上記 から に掲げる属性のいずれにも該当しない特殊な仕組みあるいは運用手法の記載があるものをいう。

上記は、一般社団法人投資信託協会が定める分類方法に基づき記載しています。また、商品分類および属性区分の定義は一般社団法人投資信託協会が定める「商品分類に関する指針」を基に委託会社が作成したものです。なお、一般社団法人投資信託協会のホームページ (<http://www.toushin.or.jp/>) でもご覧頂けます。

ファンドの特色

1

日本を除く先進国の株式を実質的な主要投資対象とし、MSCI-KOKUSAI指数（配当込み、円換算ベース）*の動きに連動する投資成果を目指します。

* [MSCI-KOKUSAI指数（配当込み、円換算ベース）]は、MSCI-KOKUSAI指数（米ドルベース）をもとに委託会社が円換算して計算したものです。MSCI-KOKUSAI指数（米ドルベース）は、MSCI Inc.が開発した、日本を除く世界の先進国の株式を対象として算出した指数で、配当を考慮したものです。

2

RAM先進国株式マザーファンドを通じて、金融商品取引所に上場、または店頭登録されている*日本を除く先進国の株式**、先進国株式の指数を対象指数としたETF（上場投資信託証券）への投資を行います。

- MSCI-KOKUSAI指数（配当込み、円換算ベース）への連動性を高めるため、海外の金融商品取引市場に上場する株価指数先物取引を活用することがあります。

* 上場予定、店頭登録予定を含みます。

**DR（預託証券）もしくは株式と同等の投資効果が得られる権利を表示する証券および証書等を含みます。

3

実質組入外貨建資産については、原則として為替ヘッジは行いません。

4

購入時手数料のないノーロード型のファンドです。

- 換金時手数料、信託財産留保額もかかりません。

■ 運用プロセスのイメージ

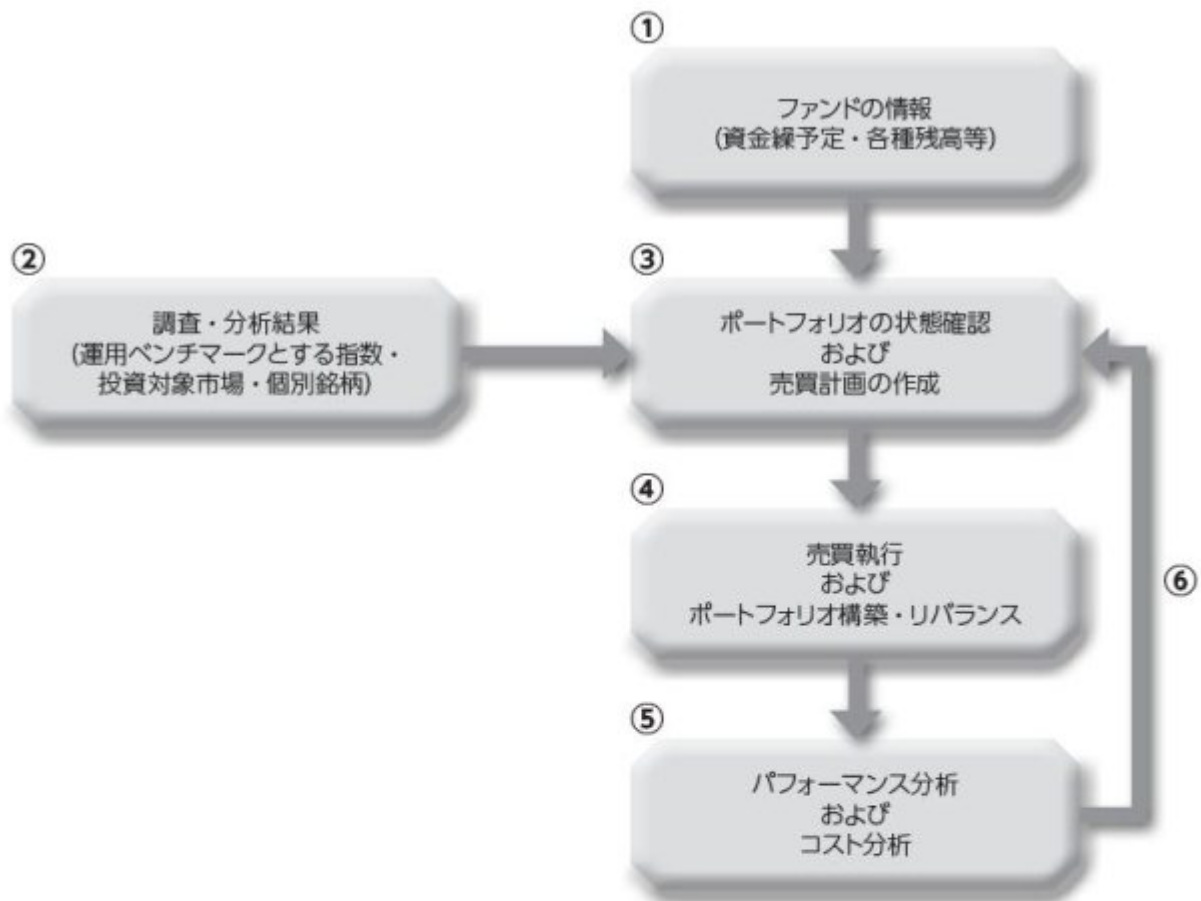

- ① 設定・解約による資金繰予定のほか、個別銘柄・現金等の残高・取引履歴情報を確認します。
- ② 運用ベンチマークとする指数および投資対象となる市場・個別銘柄に関する調査・分析を行います。
- ③ 各種情報を基にポートフォリオの状態を確認し、必要に応じて個別銘柄の売買計画を作成します。
- ④ 売買執行（市場での個別銘柄等の売買）により、ポートフォリオの構築・リバランスを行います。
- ⑤ 運用パフォーマンスや運用ベンチマークとの連動性、売買執行に要したコストの分析等を行います。
- ⑥ 上記⑤の分析結果を反映し、継続的な運用の改善につなげます。

※上記の運用プロセスおよびイメージ図は、今後変更になる場合があります。

資金動向、市況動向等に急激な変化が生じた場合、純資産総額が運用に支障をきたす水準となった場合および信託が終了する場合等のやむを得ない事情が発生したときは、上記のような運用ができない場合があります。

■ ファンドの仕組み

当ファンドはマザーファンドを通じて投資するファミリーファンド方式で運用します。

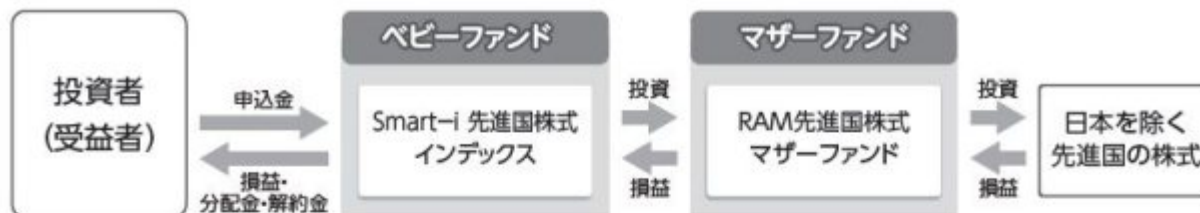

■ 主な投資制限

- 株式への実質投資割合には、制限を設けません。
- 投資信託証券(マザーファンド受益証券および上場投資信託証券を除きます。)への実質投資割合は、信託財産の純資産総額の5%以下とします。
- 外貨建資産への実質投資割合には、制限を設けません。
- デリバティブ取引は、投資対象とする現物資産を保有した場合と同様の損益を実現する目的ならびに価格変動リスク、金利変動リスクおよび為替変動リスクを回避する目的以外には利用しません。

■ 分配方針

原則、毎年6月25日(休業日の場合は翌営業日)に決算を行い、以下の収益分配方針に基づいて分配を行います。

- ① 分配対象額は、経費控除後の配当等収益と売買益(評価益を含みます。)等とします。
- ② 原則として、基準価額の水準、市況動向等を勘案して分配金額を決定します。ただし、分配対象額が少額の場合には、分配を行わないことがあります。
- ③ 留保益は、運用の基本方針に基づいて運用します。

★将来の分配金の支払いおよびその金額について保証するものではありません。

■ マザーファンドが対象とする指数の著作権等について

「MSCI-KOKUSAI指数(配当込み、円換算ベース)」は、MSCI-KOKUSAI指数(米ドルベース)をもとに委託会社が円換算して計算したものです。MSCI-KOKUSAI指数(米ドルベース)は、MSCI Inc.が開発した、日本を除く世界の先進国の株式を対象として算出した指数で、配当を考慮したものであり、指数に関する著作権、知的財産権その他の権利はMSCI Inc.に帰属します。

信託金限度額

- ・ 3,000億円を限度として信託金を追加することができます。
- ・ 委託会社は受託会社と合意のうえ、当該限度額を変更することができます。

(2) 【ファンドの沿革】

2017年8月29日

- ・ ファンドの信託契約締結、当初自己設定、運用開始

(3) 【ファンドの仕組み】

ファンドの仕組み

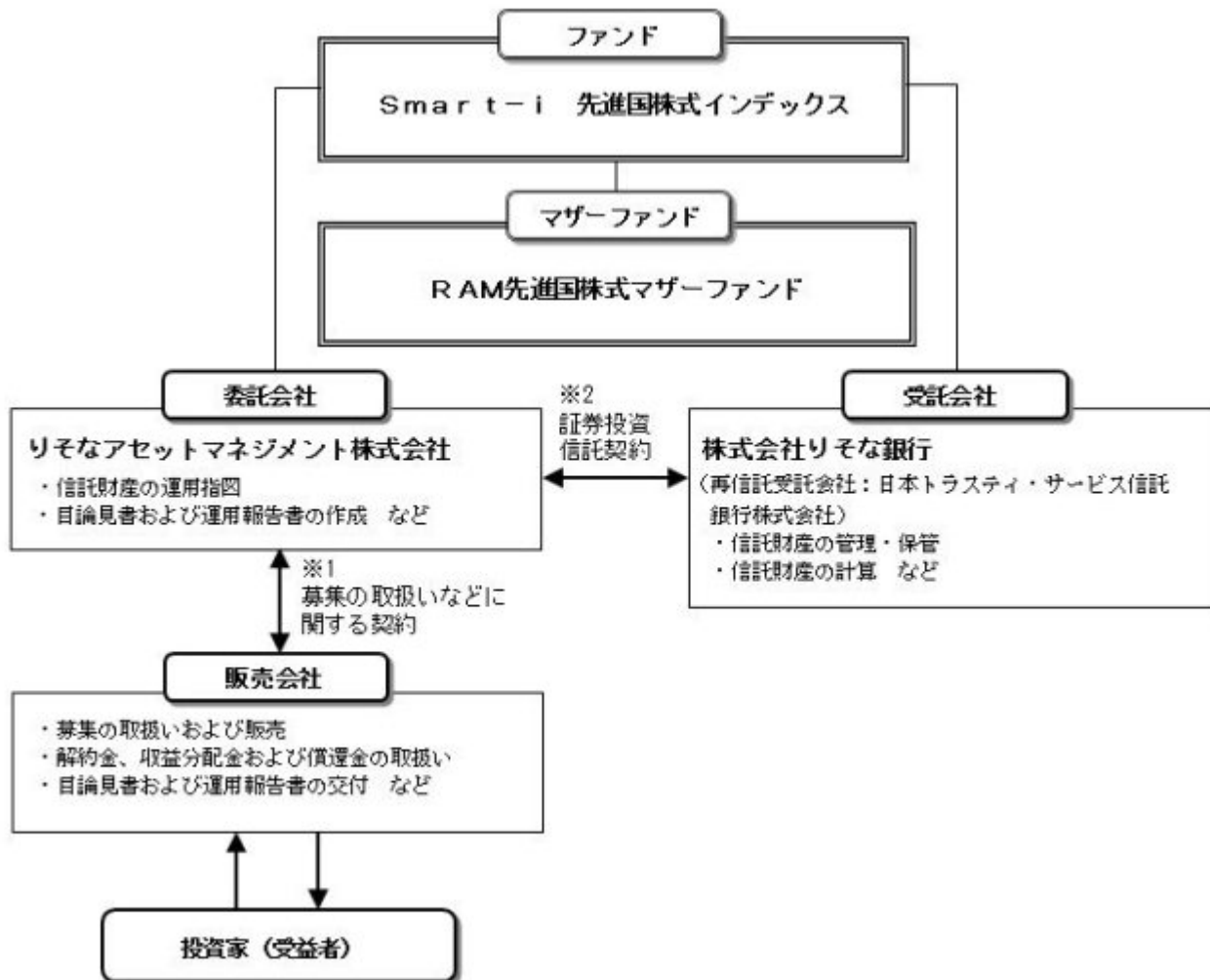

- 1 投資信託を販売するルールを委託会社と販売会社の間で規定したものです。販売会社が行なう募集の取扱い、収益分配金・償還金の支払い、解約請求の受付の業務範囲の取決めの内容などが含まれています。
- 2 投資信託を運営するルールを委託会社と受託会社の間で規定したものです。運用の基本方針、投資対象、投資制限、信託報酬、受益者の権利、募集方法の取決めの内容などが含まれています。

委託会社の概況（2018年12月末現在）

- 1) 資本金
1,000百万円
- 2) 沿革
2015年8月3日：りそなアセットマネジメント株式会社設立
- 3) 大株主の状況

名 称	住 所	所有株数	所有比率
株式会社りそなホールディングス	東京都江東区木場一丁目5番65号	3,960,000株	100%

2【投資方針】

(1)【投資方針】

主として、マザーファンド受益証券への投資を通じ、金融商品取引所に上場、または店頭登録されている^{*}日本を除く先進国の株式、先進国株式の指数を対象指数としたETF（上場投資信託証券）に投資し、MSCI-KOKUSA I指数（配当込み、円換算ベース）の動きに連動する投資成果を目指します。なお、MSCI-KOKUSA I指数（配当込み、円換算ベース）への連動性を高めるため、海外の金融商品取引市場に上場する株価指数先物取引を活用することがあります。
* 上場予定、店頭登録予定を含みます。

マザーファンド受益証券への投資比率は、原則として高位を保ちます。

実質組入外貨建資産については、原則として為替ヘッジは行いません。

資金動向、市況動向等に急激な変化が生じた場合、純資産総額が運用に支障をきたす水準となった場合および信託が終了する場合等のやむを得ない事情が発生したときは、上記のような運用ができない場合があります。

指数の変動をその基準価額の変動に適正に反映するための手法については、前述の「運用プロセスのイメージ」をご参照ください。

（２）【投資対象】

R A M先進国株式マザーファンドの受益証券を主要投資対象とします。なお、日本を除く先進国の株式（D R（預託証券）もしくは株式と同等の投資効果が得られる権利を表示する証券および証書等を含みます。）および先進国株式の指数を対象指数としたE T F（上場投資信託証券）に直接投資することがあります。

投資の対象とする資産の種類

この信託において投資の対象とする資産の種類は、次に掲げるものとします。

- 1）次に掲げる特定資産（投資信託及び投資法人に関する法律施行令第3条に掲げるものをいいます。以下同じ。）
 - イ）有価証券
 - ロ）デリバティブ取引にかかる権利（金融商品取引法第2条第20項に規定するものをいい、約款第21条、第22条および第23条に定めるものに限りません。）
 - ハ）約束手形（イ）に掲げるものに該当するものを除きます。）
 - ニ）金銭債権（イ）、ロ）およびハ）に掲げるものに該当するものを除きます。）

- 2）次に掲げる特定資産以外の資産

イ）為替手形

有価証券の指図範囲

委託者は、信託金を、主として、親投資信託「R A M先進国株式マザーファンド」の受益証券、ならびに次の有価証券（金融商品取引法第2条第2項の規定により有価証券とみなされる同項各号に掲げる権利を除きます。）に投資することを指図することができます。

- 1）株券または新株引受権証書
- 2）国債証券
- 3）地方債証券
- 4）特別の法律により法人の発行する債券
- 5）社債券（新株引受権証券と社債券とが一体となった新株引受権付社債券（以下「分離型新株引受権付社債券」といいます。）の新株引受権証券を除きます。）
- 6）特定目的会社にかかる特定社債券（金融商品取引法第2条第1項第4号で定めるものをいいます。）
- 7）特別の法律により設立された法人の発行する出資証券（金融商品取引法第2条第1項第6号で定めるものをいいます。）
- 8）協同組織金融機関にかかる優先出資証券（金融商品取引法第2条第1項第7号で定めるものをいいます。）
- 9）特定目的会社にかかる優先出資証券または新優先出資引受権を表示する証券（金融商品取引法第2条第1項第8号で定めるものをいいます。）
- 10）コマーシャル・ペーパー
- 11）新株引受権証券（分離型新株引受権付社債券の新株引受権証券を含みます。以下同じ。）および新株予約権証券
- 12）外国または外国の者の発行する証券または証書で、1）から11）までの証券または証書の性質を有するもの
- 13）投資信託または外国投資信託の受益証券（金融商品取引法第2条第1項第10号で定めるものをいいます。）
- 14）投資証券、新投資口予約権証券、投資法人債券または外国投資証券（金融商品取引法第2条第1項第11号で定めるものをいいます。）
- 15）外国貸付債権信託受益証券（金融商品取引法第2条第1項第18号で定めるものをいいます。）

- 16) オプションを表示する証券または証書（金融商品取引法第2条第1項第19号で定めるものをいい、有価証券にかかるものに限ります。）
- 17) 預託証券（金融商品取引法第2条第1項第20号で定めるものをいいます。）
- 18) 外国法人が発行する譲渡性預金証書
- 19) 受益証券発行信託の受益証券（金融商品取引法第2条第1項第14号で定めるものをいいます。）
- 20) 抵当証券（金融商品取引法第2条第1項第16号で定めるものをいいます。）
- 21) 外国の者に対する権利で、貸付債権信託受益権であって19)の有価証券に表示されるべき権利の性質を有するもの

なお、1)の証券または証書ならびに12)および17)の証券または証書のうち1)の証券または証書の性質を有するものを以下「株式」といい、2)から6)までの証券ならびに14)の証券のうち投資法人債券ならびに12)および17)の証券または証書のうち2)から6)までの証券の性質を有するものを以下「公社債」といい、13)の証券および14)の証券（新投資口予約権証券および投資法人債券を除きます。）を以下「投資信託証券」といいます。

金融商品の指図範囲

委託者は、信託金を、上記に掲げる有価証券のほか、次に掲げる金融商品（金融商品取引法第2条第2項の規定により有価証券とみなされる同項各号に掲げる権利を含みます。）により運用することを指図することができます。

- 1) 預金
- 2) 指定金銭信託（金融商品取引法第2条第1項第14号に規定する受益証券発行信託を除きます。）
- 3) コール・ローン
- 4) 手形割引市場において売買される手形
- 5) 貸付債権信託受益権であって金融商品取引法第2条第2項第1号で定めるもの
- 6) 外国の者に対する権利で5)の権利の性質を有するもの

上記の規定にかかわらず、この信託の設定、解約、償還、投資環境の変動等への対応等、委託者が運用上必要と認めるときには、委託者は、信託金を、上記に掲げる金融商品により運用することを指図することができます。

その他の投資対象と指図範囲

信用取引の運用指図、先物取引等の運用指図、スワップ取引の運用指図、金利先渡取引および為替先渡取引の運用指図、有価証券の貸付けの指図、外国為替予約取引の指図、資金の借入れの指図を行うことができます。

《参考情報》

投資対象とするマザーファンドの概要

< RAM先進国株式マザーファンド >

運用の基本方針	
基本方針	この投資信託は、MSCI-KOKUSAI指数（配当込み、円換算ベース）の動きに連動する投資成果をめざして運用を行います。
主な投資対象	次の有価証券を主要投資対象とします。 <ul style="list-style-type: none"> ・金融商品取引所に上場されているまたは店頭登録されている（上場予定および店頭登録予定を含みます。）先進国株式（*）（日本の株式を除きます。以下同じ。） （*）DR（預託証券）もしくは株式と同等の投資効果が得られる権利を表示する証券および証書等を含みます。 ・先進国株式の指数を対象指数としたETF（上場投資信託証券）

投資方針	<p>主として、先進国株式または先進国株式の指数を対象指数としたETF（上場投資信託証券）に投資し、MSCI-KOKUSA I指数（配当込み、円換算ベース）の動きに連動する投資成果をめざして運用を行います。なお、MSCI-KOKUSA I指数（配当込み、円換算ベース）への連動性を高めるため、海外の金融商品取引市場に上場する株価指数先物取引を活用することがあります。</p> <p>株式またはETF（上場投資信託証券）の組入比率は、通常の状態でも高位に維持することを基本とします。</p> <p>為替変動リスクを回避するための為替ヘッジは原則として行いません。</p> <p>資金動向、市況動向等に急激な変化が生じた場合、純資産総額が運用に支障をきたす水準となった場合および信託が終了する場合等のやむを得ない事情が発生したときは、上記のような運用ができない場合があります。</p>
主な投資制限	<p>株式への投資割合には、制限を設けません。</p> <p>新株引受権証券および新株予約権証券への投資割合は、取得時において信託財産の純資産総額の20%以下とします。</p> <p>投資信託証券（上場投資信託証券を除きます。）への投資割合は、信託財産の純資産総額の5%以下とします。</p> <p>外貨建資産への投資割合には、制限を設けません。</p> <p>デリバティブ取引は、投資対象とする現物資産を保有した場合と同様の損益を実現する目的ならびに価格変動リスク、金利変動リスクおよび為替変動リスクを回避する目的以外には利用しません。</p> <p>一般社団法人投資信託協会規則に規定するデリバティブ取引等について、同規則に従い、合理的な方法により算出した額が、信託財産の純資産総額を超えないものとします。</p> <p>一般社団法人投資信託協会規則に規定する一の者に対する株式等エクスポージャー、債券等エクスポージャーおよびデリバティブ等エクスポージャーの信託財産の純資産総額に対する比率は、原則として、それぞれの区分毎に10%、合計で20%を超えないものとし、当該比率を超えることとなった場合には、委託者は、一般社団法人投資信託協会規則に従い当該比率以内となるよう調整を行うこととします。</p>
収益分配	収益分配は行いません。
ファンドに係る費用	
信託報酬	ありません。
申込手数料	ありません。
信託財産留保額	ありません。
その他の費用など	<p>組入る有価証券の売買時の売買委託手数料、信託事務の処理に要する諸費用、信託財産に関する租税など。</p> <p>上記費用に付随する消費税等相当額を含みます。</p>
その他	
決算日	毎年1月25日（休業日の場合は翌営業日）
委託会社	りそなアセットマネジメント株式会社
受託会社	株式会社りそな銀行

（3）【運用体制】

ファンドの運用体制は以下のとおりです。

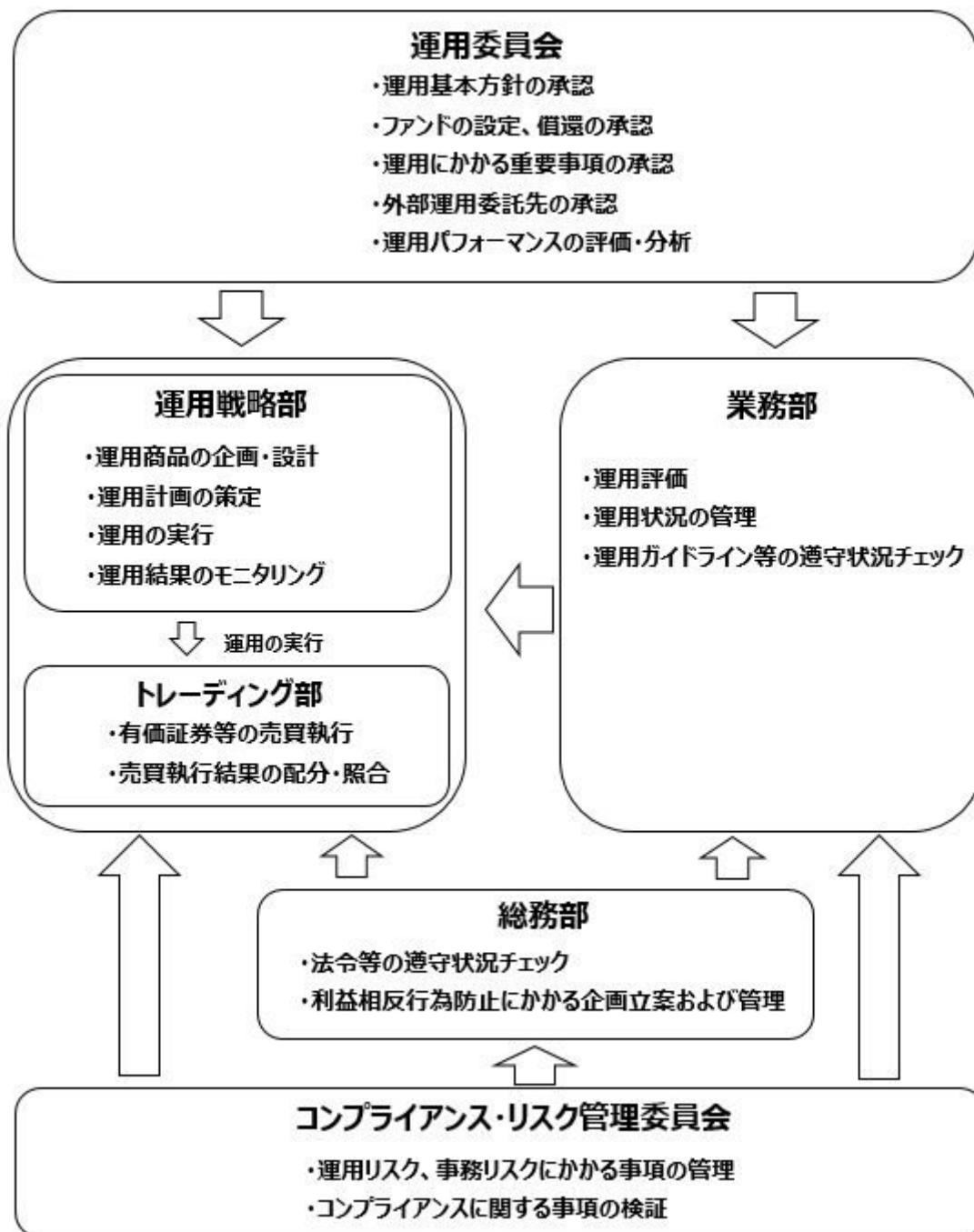

コンプライアンス・リスク管理委員会は7名程度、運用委員会は7名程度で構成されています。

りそなアセットマネジメント株式会社の運用体制に関する社内規則等は次の通りです。
委託会社では、運用に関する社内規程およびリスク管理規程を定め、適切な運用を行うと共に運用リスクの管理を行っています。

ファンドの関係法人に対する管理体制

委託会社は、受託会社または再信託受託会社に対して、日々の純資産照合、月次の勘定残高照合などを行っています。また、外部監査法人による内部統制の整備および運用状況の報告書を受託会社より受け取っております。

上記の運用体制は、2018年12月末現在のものであり、今後変更となる可能性があります。

(4) 【分配方針】

収益分配方針

原則として毎決算時に以下の収益分配方針に基づいて分配を行います。

- 1) 分配対象額は、経費控除後の配当等収益と売買益(評価額を含みます。)等とします。
- 2) 原則として、基準価額の水準、市況動向等を勘案して分配金額を決定します。ただし、分配対象額が少額の場合には、分配を行わないことがあります。
- 3) 留保益は、運用の基本方針に基づいて運用します。
委託会社の判断により分配を行わない場合もあります。また、将来の分配金の支払いおよびその金額について示唆、保証するものではありません。

収益分配金の支払い

<分配金再投資コース(自動けいぞく投資コース)>

原則として、収益分配金は税金を差し引いた後、無手数料で自動的に再投資されます。

<分配金受取りコース(一般コース)>

毎計算期間終了日後1ヵ月以内の委託会社の指定する日(原則として決算日から起算して5営業日まで)から収益分配金を支払います。支払いは販売会社において行なわれます。

(5)【投資制限】

約款に定める投資制限

- 1) 株式への実質投資割合には、制限を設けません。
- 2) 新株引受権証券および新株予約権証券への実質投資割合は、取得時において信託財産の純資産総額の20%以下とします。
- 3) 投資信託証券(マザーファンド受益証券および上場投資信託証券を除きます。)への実質投資割合は、信託財産の純資産総額の5%以下とします。
- 4) 外貨建資産への実質投資割合には、制限を設けません。
- 5) デリバティブ取引は、投資対象とする現物資産を保有した場合と同様の損益を実現する目的ならびに価格変動リスク、金利変動リスクおよび為替変動リスクを回避する目的以外には利用しません。
- 6) 一般社団法人投資信託協会規則に規定するデリバティブ取引等について、同規則に従い、合理的な方法により算出した額が、信託財産の純資産総額を超えないものとします。
- 7) 一般社団法人投資信託協会規則に規定する一の者に対する株式等エクスポージャー、債券等エクスポージャーおよびデリバティブ等エクスポージャーの信託財産の純資産総額に対する比率は、原則として、それぞれの区分毎に10%、合計で20%を超えないものとし、当該比率を超えることとなった場合には、委託者は、一般社団法人投資信託協会規則に従い当該比率以内となるよう調整を行うこととします。
- 8) 投資する株式等の範囲
 1. 委託者が投資することを指図する株式、新株引受権証券および新株予約権証券は、金融商品取引所に上場されている株式の発行会社の発行するもの、金融商品取引所に準ずる市場において取引されている株式の発行会社の発行するものとします。ただし、株主割当または社債権者割当により取得する株式、新株引受権証券および新株予約権証券については、この限りではありません。
 2. 前記1.の規定にかかわらず、上場予定または登録予定の株式、新株引受権証券および新株予約権証券で目論見書等において上場または登録されることが確認できるものについては、委託者が投資することを指図することができるものとします。
- 9) 信用取引の指図範囲
 1. 委託者は、信託財産に属する資産の効率的な運用に資するため、信用取引により株券を売り付けることの指図をすることができます。なお、当該売付けの決済については、株券の引渡しまたは買戻しにより行うことの指図をすることができるものとします。
 2. 前記1.の信用取引の指図は、次に掲げる有価証券の発行会社の発行する株券について行うことができるものとし、かつ次に掲げる株券数の合計数を超えないものとします。
 - イ) 信託財産に属する株券および新株引受権証券の権利行使により取得する株券
 - ロ) 株式分割により取得する株券
 - ハ) 有償増資により取得する株券
 - ニ) 売出しにより取得する株券
 - ホ) 信託財産に属する転換社債の転換請求および新株予約権(新株予約権付社債のうち会社法第236条第1項第3号の財産が当該新株予約権付社債についての社債であって当該社債と当該新株予約権がそれぞれ単独で存在し得ないことをあらかじめ明確にしているもの(会社法施行前の旧商法第341条ノ3第1項第7号および第8号の定めがある新株予約権付社債を含みます。)の

新株予約権に限ります。)の行使により取得可能な株券

へ) 信託財産に属する新株引受権証券および新株引受権付社債券の新株引受権の行使、または信託財産に属する新株予約権証券および新株予約権付社債券の新株予約権(ホ)に定めるものを除きます。)の行使により取得可能な株券

10) 先物取引等の運用指図および範囲

1. 委託者は、信託財産に属する資産の価格変動リスクを回避するため、わが国の金融商品取引所における有価証券先物取引（金融商品取引法第28条第8項第3号イに掲げるものをいいます。以下同じ。）、有価証券指数等先物取引（金融商品取引法第28条第8項第3号ロに掲げるものをいいます。以下同じ。）および有価証券オプション取引（金融商品取引法第28条第8項第3号ハに掲げるものをいいます。以下同じ。）ならびに外国の金融商品取引所におけるこれらの取引と類似の取引を次の範囲で行うことの指図をすることができます。なお、選択権取引はオプション取引に含めるものとします（以下同じ。）。
 - イ) 先物取引の売建およびコール・オプションの売付の指図は、建玉の合計額が、ヘッジの対象とする有価証券（以下「ヘッジ対象有価証券」といいます。）の時価総額の範囲内とします。
 - ロ) 先物取引の買建およびプット・オプションの売付の指図は、建玉の合計額が、ヘッジ対象有価証券の組入可能額（組入ヘッジ対象有価証券を差し引いた額）に信託財産が限月までに受取る組入公社債、組入外国貸付債権信託受益証券、組入貸付債権信託受益権、組入抵当証券および組入指定金銭信託の受益証券の利払金および償還金を加えた額を限度とし、かつ信託財産が限月までに受取る組入有価証券にかかる利払金および償還金等（株式、株価指数にかかる先物取引の買建においては、信託財産が未収配当金として計上している額を含むものとし、この額には信託財産が当該限月を超えて受取る配当金も含まれます。）ならびに約款第16条第2項第1号から第6号までに掲げる金融商品で運用している額の範囲内とします。
 - ハ) コール・オプションおよびプット・オプションの買付の指図は、10) で規定する全オプション取引にかかる支払いプレミアム額の合計額が取引時点の信託財産の純資産総額の5%を上回らない範囲内とします。
2. 委託者は、信託財産に属する資産の為替変動リスクを回避するため、わが国の金融商品取引所における通貨にかかる先物取引ならびに外国の金融商品取引所における通貨にかかる先物取引およびオプション取引を次の範囲で行うことの指図をすることができます。
 - イ) 先物取引の売建およびコール・オプションの売付の指図は、建玉の合計額が、為替の売予約と合せてヘッジ対象とする外貨建資産の時価総額とマザーファンドの信託財産に属するヘッジ対象とする外貨建資産の時価総額のうち信託財産に属するとみなした額（信託財産に属するマザーファンド受益証券の時価総額にマザーファンドの信託財産の純資産総額に占めるヘッジ対象とする外貨建資産の時価総額の割合を乗じて得た額をいいます。）との合計額の範囲内とします。
 - ロ) 先物取引の買建およびプット・オプションの売付の指図は、建玉の合計額が、為替の買予約と合せて、外貨建有価証券の買付代金等実需の範囲内とします。
 - ハ) コール・オプションおよびプット・オプションの買付の指図は、支払いプレミアム額の合計額が取引時点の保有外貨建資産の時価総額の5%を上回らない範囲内とし、かつ10) で規定する全オプション取引にかかる支払いプレミアム額の合計額が取引時点の信託財産の純資産総額の5%を上回らない範囲内とします。
3. 委託者は、信託財産に属する資産の価格変動リスクを回避するため、わが国の金融商品取引所における金利にかかる先物取引およびオプション取引ならびに外国の金融商品取引所におけるこれらの取引と類似の取引を次の範囲で行うことの指図をすることができます。
 - イ) 先物取引の売建およびコール・オプションの売付の指図は、建玉の合計額が、ヘッジ対象とする金利商品（信託財産が1年以内に受け取る組入有価証券の利払金および償還金等ならびに約款第16条第2項第1号から第6号までに掲げる金融商品で運用されているものをいい、以下「ヘッジ対象金利商品」といいます。）の時価総額の範囲内とします。
 - ロ) 先物取引の買建およびプット・オプションの売付の指図は、建玉の合計額が、信託財産が限月までに受取る組入有価証券にかかる利払金および償還金等ならびに約款第16条第2項第1号から第6号までに掲げる金融商品で運用している額（以下ロ）において「金融商品運用額等」といいます。）の範囲内とします。ただし、ヘッジ対象金利商品が外貨建で、信託財産の外貨建資産組入可能額（約款上の組入可能額から保有外貨建資産の時価総額を差引いた額。以

下同じ。)に信託財産が限月までに受取る外貨建組入公社債および組入外国貸付債権信託受益証券ならびに外貨建組入貸付債権信託受益権の利払金および償還金を加えた額が当該金融商品運用額等の額より少ない場合には外貨建資産組入可能額に信託財産が限月までに受取る外貨建組入有価証券にかかる利払金および償還金等を加えた額を限度とします。

八) コール・オプションおよびプット・オプションの買付の指図は、支払いプレミアム額の合計額が取引時点のヘッジ対象金利商品の時価総額の5%を上回らない範囲内とし、かつ10)で規定する全オプション取引にかかる支払いプレミアム額の合計額が取引時点の信託財産の純資産総額の5%を上回らない範囲内とします。

11) スワップ取引の運用指図および範囲

1. 委託者は、信託財産に属する資産の価格変動リスクおよび為替変動リスクを回避するため、異なった通貨、異なった受取金利または異なった受取金利とその元本を一定の条件のもとに交換する取引（以下「スワップ取引」といいます。）を行うことの指図をすることができます。
2. スワップ取引の指図にあたっては、当該取引の契約期限が、原則として、信託期間を超えないものとします。ただし、当該取引が当該信託期間内で全部解約が可能なものについてはこの限りではありません。
3. スワップ取引の指図にあたっては、当該信託財産にかかるスワップ取引の想定元本の総額とマザーファンドの信託財産にかかるスワップ取引の想定元本の総額のうち信託財産に属するとみなした額との合計額（以下3.において「スワップ取引の想定元本の合計額」といいます。）が、信託財産の純資産総額を超えないものとします。なお、信託財産の一部解約等の事由により、上記純資産総額が減少して、スワップ取引の想定元本の合計額が信託財産の純資産総額を超えることとなった場合には、委託者は、すみやかにその超える額に相当するスワップ取引の一部の解約を指図するものとします。
4. 前記3.においてマザーファンドの信託財産にかかるスワップ取引の想定元本の総額のうち信託財産に属するとみなした額とは、マザーファンドの信託財産にかかるスワップ取引の想定元本の総額にマザーファンドの信託財産の純資産総額に占める信託財産に属するマザーファンドの受益証券の時価総額の割合を乗じて得た額をいいます。
5. スワップ取引の評価は、市場実勢金利等をもとに算出した価額で行うものとします。
6. 委託者は、スワップ取引を行うにあたり担保の提供あるいは受入れが必要と認めるときは、担保の提供あるいは受入れの指図を行うものとします。

12) 金利先渡取引および為替先渡取引の運用指図および範囲

1. 委託者は、信託財産に属する資産の価格変動リスクおよび為替変動リスクを回避するため、金利先渡取引および為替先渡取引を行うことの指図をすることができます。
2. 金利先渡取引および為替先渡取引の指図にあたっては、当該取引の決済日が、原則として、信託期間を超えないものとします。ただし、当該取引が当該信託期間内で全部解約が可能なものについてはこの限りではありません。
3. 金利先渡取引の指図にあたっては、当該信託財産にかかる金利先渡取引の想定元本の総額とマザーファンドの信託財産にかかる金利先渡取引の想定元本の総額のうち信託財産に属するとみなした額との合計額（以下3.において「金利先渡取引の想定元本の合計額」といいます。）が、信託財産にかかるヘッジ対象金利商品の時価総額とマザーファンドの信託財産にかかるヘッジ対象金利商品の時価総額のうち信託財産に属するとみなした額との合計額（以下3.において「ヘッジ対象金利商品の時価総額の合計額」といいます。）を超えないものとします。なお、信託財産の一部解約等の事由により、上記ヘッジ対象金利商品の時価総額の合計額が減少して、金利先渡取引の想定元本の合計額がヘッジ対象金利商品の時価総額の合計額を超えることとなった場合には、委託者は、すみやかにその超える額に相当する金利先渡取引の一部の解約を指図するものとします。
4. 為替先渡取引の指図にあたっては、当該信託財産にかかる為替先渡取引の想定元本の総額とマザーファンドの信託財産にかかる為替先渡取引の想定元本の総額のうち信託財産に属するとみなした額との合計額（以下4.において「為替先渡取引の想定元本の合計額」といいます。）が、信託財産にかかる保有外貨建資産の時価総額とマザーファンドの信託財産にかかる保有外貨建資産の時価総額のうち信託財産に属するとみなした額との合計額（以下「保有外貨建資産の時価総額の合計額」といいます。）を超えないものとします。なお、信託財産の一部解約等の事由により、上記保有外貨建資産の時価総額の合計額が減少して、為替先渡取引の想定元本の合計額が保有外貨建資産の時価総額の合計額を超えることとなった場合には、委託者は、すみやかにその超

える額に相当する為替先渡取引の一部の解約を指図するものとします。

5. 前記3. および4. においてマザーファンドの信託財産にかかる金利先渡取引および為替先渡取引の想定元本の総額のうち信託財産に属するとみなした額とは、マザーファンドの信託財産にかかる金利先渡取引および為替先渡取引の想定元本の総額にマザーファンドの信託財産の純資産総額に占める信託財産に属するマザーファンドの受益証券の時価総額の割合を乗じて得た額をいいます。また、マザーファンドの信託財産にかかるヘッジ対象金利商品および保有外貨建資産の時価総額のうち信託財産に属するとみなした額とは、マザーファンドの信託財産にかかるヘッジ対象金利商品および保有外貨建資産の時価総額にマザーファンドの信託財産の純資産総額に占める信託財産に属するマザーファンドの受益証券の時価総額の割合を乗じて得た額をいいます。
6. 金利先渡取引および為替先渡取引の評価は、市場実勢金利等をもとに算出した価額で行うものとします。
7. 委託者は、金利先渡取引および為替先渡取引を行うにあたり担保の提供あるいは受入れが必要と認めるときは、担保の提供あるいは受入れの指図を行うものとします。

13) 有価証券の貸付けの指図および範囲

1. 委託者は、信託財産の効率的な運用に資するため、信託財産に属する株式、公社債および投資信託証券を次の範囲内で貸付けることの指図をすることができます。
 - イ) 株式の貸付けは、貸付時点において、貸付株式の時価合計額が、信託財産で保有する株式の時価合計額を超えないものとします。
 - ロ) 公社債の貸付けは、貸付時点において、貸付公社債の額面金額の合計額が、信託財産で保有する公社債の額面金額の合計額を超えないものとします。
 - ハ) 投資信託証券の貸付けは、貸付時点において、貸付投資信託証券の時価合計額が、信託財産で保有する投資信託証券の時価合計額を超えないものとします。
2. 前記1. に定める限度額を超えることとなった場合には、委託者は、すみやかにその超える額に相当する契約の一部の解約を指図するものとします。
3. 委託者は、有価証券の貸付けにあたって必要と認めるときは、担保の受入れの指図を行うものとします。

14) 特別の場合の外貨建有価証券への投資制限

外貨建有価証券への投資については、わが国の国際収支上の理由等により特に必要と認められる場合には、制約されることがあります。

15) 外国為替予約取引の指図および範囲

委託者は、信託財産に属する外貨建資産の時価総額とマザーファンドの信託財産に属する外貨建資産の時価総額のうち信託財産に属するとみなした額（信託財産に属するマザーファンド受益証券の時価総額にマザーファンドの信託財産純資産総額に占める外貨建資産の時価総額の割合を乗じて得た額をいいます。）との合計額について、当該外貨建資産の為替ヘッジのため、外国為替の売買の予約を指図することができます。

16) 資金の借入れ

1. 委託者は、信託財産の効率的な運用ならびに運用の安定性に資するため、一部解約に伴う支払資金の手当て（一部解約に伴う支払資金の手当てのために借入れた資金の返済を含みます。）を目的として、または再投資にかかる収益分配金の支払資金の手当てを目的として、資金借入れ（コール市場を通じる場合を含みます。）の指図をすることができます。なお、当該借入金をもって有価証券等の運用は行わないものとします。
2. 一部解約に伴う支払資金の手当てにかかる借入期間は、受益者への解約代金支払開始日から、信託財産で保有する有価証券等の売却代金の受渡日までの間、または解約代金の入金日までの間、もしくは償還金の入金日までの期間が5営業日以内である場合の当該期間とし、資金借入額は当該有価証券等の売却代金、解約代金および償還金の合計額を限度とします。
3. 収益分配金の再投資にかかる借入期間は、信託財産から収益分配金が支弁される日からその翌営業日までとし、資金借入額は収益分配金の再投資額を限度とします。
4. 借入金の利息は信託財産中から支弁します。

法令による投資制限

同一法人の発行する株式（投資信託及び投資法人に関する法律）

同一法人の発行する株式について、委託会社が運用の指図を行なう投資信託全体で、当該株式の議決権の過半数を保有することとなる取引は行ないません。

3【投資リスク】

(1) ファンドのリスク

当ファンドの基準価額は、実質的に組み入れている有価証券等の値動きにより影響を受けますが、運用により信託財産に生じた損益はすべて投資者のみなさまに帰属します。

したがって、投資者のみなさまの投資元本が保証されているものではなく、基準価額の下落により損失を被り、投資元本を割り込むことがあります。また、投資信託は預貯金と異なります。

当ファンドの基準価額の変動要因として、主に以下のリスクがあります。このため、お申込みの際は、当ファンドのリスクを認識・検討し、慎重にご判断くださいますようお願いいたします。

市場リスク

・株価変動リスク

株価は、政治・経済情勢、発行企業の業績・財務状況、市場の需給、それらに関する外部評価の変化等を反映して変動します。株価が下落した場合は、基準価額の下落要因となります。

・為替変動リスク

為替相場は、各国の経済状況、金利動向、政治情勢等のさまざまな要因により変動します。当ファンドは、実質的に外貨建資産に投資を行いますので、投資先の通貨に対して円高となった場合には、基準価額の下落要因となります。

信用リスク

実質的に組み入れている有価証券等の発行体が倒産した場合、発行体の財務状況が悪化した場合またはそれらが予想された場合等には、当該有価証券等の価格が下落することやその価値がなくなることにより、基準価額の下落要因となります。

流動性リスク

時価総額や取引量が少ない市場で流動性が低い場合、市場の混乱・取引規制等の理由から流動性が低下している場合、急激かつ多量の売買により市場が大きな影響を受けた場合等、市場実勢から期待できる価格よりも大幅に不利な価格で売買せざるを得ないことがあり、この場合、基準価額が下落する要因となります。

カントリーリスク

投資対象国・地域において、政治や経済、社会情勢等の変化または金融取引等に関する規制の新設や変更により、実質的に組み入れている有価証券等の価格が大きく変動することがあります。そのため基準価額が予想以上に下落することや、投資方針に沿った運用が困難となることがあります。

基準価額の変動要因は、上記に限定されるものではありません。

(その他の留意点)

当ファンドはマザーファンドへの投資を通じてMSCI-KOKUSAI指数（配当込み、円換算ベース）（以下、当項目において「指数」といいます。）に連動する投資成果を目指して運用しますが、主として以下の理由から、当ファンドの投資成果は指数の動きから乖離する場合があります。

- ・ 指数を構成する全ての銘柄を指数の算出方法どおりに組み入れない場合や、指数を構成する銘柄以外の銘柄や先物を組み入れる場合があること。
- ・ 有価証券等の売買価格や基準価額算出に使用される有価証券等の時価が、指数の算出に使用される有価証券等の時価と一致しない場合があること。
- ・ 外貨取引時の為替レートや基準価額算出に使用される為替レートが、指数の算出に使用される為替レートと一致しない場合があること。
- ・ 運用管理費用（信託報酬）、監査費用および有価証券等の売買にかかる売買委託手数料等の費用負担が発生すること。

ファンドのお取引に関しては、金融商品取引法第37条の6の規定（いわゆるクーリングオフ）の適用はありません。

当ファンドは、ファミリーファンド方式により運用を行います。そのため、当ファンドと同じマザーファンドを投資対象とする他のベビーファンドの追加設定・解約により資金の流出入が生じた場合、その結果として、当該マザーファンドにおいても組入有価証券の売買等が生じ、当ファンド

の基準価額に影響をおよぼすことがあります。

分配金はファンドの純資産から支払われますので、分配金支払い後は純資産が減少し、基準価額が下落する要因となります。収益分配金の水準は、必ずしも計算期間におけるファンドの収益の水準を示すものではありません。収益分配は、計算期間に生じた収益を超えて行われる場合があります。投資者の購入価額によっては、収益分配金の一部または全部が、実質的な元本の一部払戻しに相当する場合があります。ファンド購入後の運用状況により、分配金額より基準価額の値上がり小さかった場合も同様です。

ファンドは、預金や保険契約ではなく、預金保険機構、保険契約者保護機構の対象ではありません。また、登録金融機関で取扱う場合、投資者保護基金の補償対象ではありません。

（２）リスク管理体制

委託会社における投資リスクに対する管理体制

運用リスクを管理する部門では、信託財産の運用成果とその内容について、客観的に把握するため、定期的にパフォーマンス分析と評価を実施し、運用委員会に報告します。また、運用ガイドライン等の遵守状況および運用事務状況をモニタリングし、定期的にコンプライアンス・リスク管理委員会に報告します。

運用委員会は、運用実績等を統括し運用戦略部に対する管理・指導を行い、コンプライアンス・リスク管理委員会では、審議事項を代表取締役または取締役会に報告します。

上記体制は2018年12月末現在のものであり、今後変更となる場合があります。

【参考情報】

ファンドの年間騰落率及び分配金再投資基準価額の推移



- * 分配金再投資基準価額は、税引前の分配金を再投資したものとみなして計算したものです。設定日前日を10,000として指数化し、設定日の属する月末より表示しております。
 - * 年間騰落率は、2014年1月から2018年12月の5年間の各月末における1年間の騰落率を表示したものです。
- なお、2018年7月までは、対象インデックスの騰落率を表示しております。

ファンドと他の代表的な資産クラスとの騰落率の比較

グラフは、ファンドと代表的な資産クラスを定量的に比較できるように作成したものです。

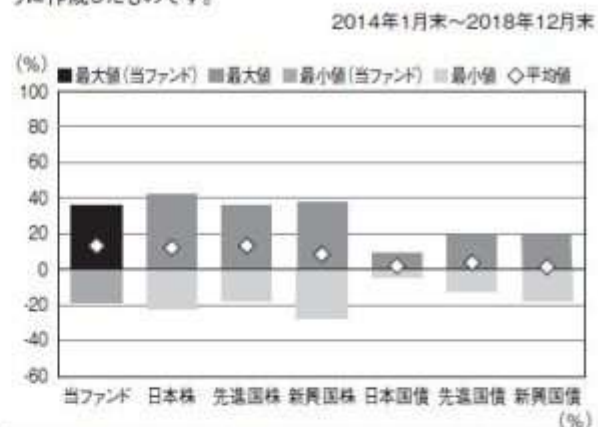

	当ファンド	日本株	先進国株	新興国株	日本国債	先進国債	新興国債
最大値	35.4	41.9	36.2	37.2	9.3	19.3	19.3
最小値	△18.4	△22.0	△17.5	△27.4	△4.0	△12.3	△17.4
平均値	13.3	12.2	13.4	8.5	2.0	3.8	1.5

- * 全ての資産クラスが当ファンドの投資対象とは限りません。
- * 2014年1月から2018年12月の5年間の各月末における1年間の騰落率の最大値・最小値・平均値を表示したものです。
- なお、当ファンドの設定日以前の年間騰落率につきましては、当ファンドの対象インデックスを用いて算出しております。
- * 決算日に対応した数値とは異なります。
- * 当ファンドは分配金再投資基準価額の騰落率です。

※ 分配金再投資基準価額は、税引前の分配金を再投資したものとみなして計算しており、実際の基準価額と異なる場合があります。

各資産クラスの指数

- 日本株・・・東証株価指数(TOPIX、配当込み)
 - 先進国株・・・MSCI-KOKUSAIインデックス(配当込み、円ベース)
 - 新興国株・・・MSCIエマージング・マーケット・インデックス(配当込み、円ベース)
 - 日本国債・・・NOMURA-BPI国債
 - 先進国債・・・FTSE世界国債インデックス(除く日本、円ベース)
 - 新興国債・・・JPモルガンGBI-EMグローバル・ダイバーシファイド(円ベース)
- (注) 海外の指数は、為替ヘッジなしによる投資を想定して、円換算しております。

○ 代表的な資産クラスとの騰落率の比較に用いた指数について

騰落率は、データソースが提供する各指数をもとに株式会社野村総合研究所が計算しており、その内容について、信頼性、正確性、完全性、最新性、網羅性、適時性を含む一切の保証を行いません。また、当該騰落率に関連して資産運用または投資判断をした結果生じた損害等、当該騰落率の利用に起因する損害及び一切の措置について、何らの責任も負いません。

東証株価指数(TOPIX、配当込み)

東証株価指数(TOPIX、配当込み)は、東京証券取引所第一部に上場している国内普通株式全銘柄を対象として算出した指数で、配当を考慮したものです。なお、TOPIXに関する著作権、知的財産権その他一切の権利は東京証券取引所に帰属します。

MSCI-KOKUSAIインデックス(配当込み、円ベース)

MSCI-KOKUSAIインデックス(配当込み、円ベース)は、MSCI Inc.が開発した、日本を除く世界の先進国の株式を対象として算出した指数で、配当を考慮したものです。なお、MSCI Indexに関する著作権、知的財産権その他一切の権利は、MSCI Inc.に帰属します。

MSCIエマージング・マーケット・インデックス(配当込み、円ベース)

MSCIエマージング・マーケット・インデックス(配当込み、円ベース)は、MSCI Inc.が開発した、世界の新興国の株式を対象として算出した指数で、配当を考慮したものです。なお、MSCI Indexに関する著作権、知的財産権その他一切の権利は、MSCI Inc.に帰属します。

NOMURA-BPI国債

NOMURA-BPI国債は、野村證券株式会社が発表している日本の国債市場の動向を的確に表すために開発された投資収益指数です。なお、NOMURA-BPI国債に関する著作権、商標権、知的財産権その他一切の権利は、野村證券株式会社に帰属します。

FTSE世界国債インデックス(除く日本、円ベース)

FTSE世界国債インデックス(除く日本、円ベース)は、FTSE Fixed Income LLCにより算出され、日本を除く世界主要国の国債の総合収益率を各市場の時価総額で加重平均した指数です。なお、FTSE世界国債インデックスに関する著作権等の知的財産その他一切の権利は、FTSE Fixed Income LLCに帰属します。

JPモルガンGBI-EMグローバル・ダイバーシファイド(円ベース)

JPモルガンGBI-EMグローバル・ダイバーシファイド(円ベース)は、J.P.Morgan Securities LLCが算出、公表している、新興国が発行する現地通貨建て国債を対象にした指数です。なお、JPモルガンGBI-EMグローバル・ダイバーシファイドに関する著作権、知的財産権その他一切の権利は、J.P.Morgan Securities LLCに帰属します。

4 【手数料等及び税金】

(1) 【申込手数料】

ありません。

(2) 【換金(解約)手数料】

換金手数料

ありません。

信託財産留保額

ありません。

(3) 【信託報酬等】

信託報酬

信託報酬の総額は、計算期間を通じて毎日、信託財産の純資産総額に対し年0.216%（税抜0.200%）の率を乗じて得た額とします。

信託報酬の配分

信託報酬の配分（年率）は、以下の通りとします。

信託報酬 = 日々の純資産総額 × 信託報酬率		
委託会社	販売会社	受託会社
0.090%	0.090%	0.020%

表中の率は税抜です。別途消費税がかかります。

支払先	主な役務
委託会社	ファンドの運用・調査、基準価額の計算、開示資料作成等の対価
販売会社	交付運用報告書等各種書類の送付、口座内でのファンドの管理、購入後の情報提供等の対価
受託会社	運用財産の管理、委託会社からの指図の実行の対価

支払時期

信託報酬（信託報酬に係る消費税等相当額を含みます。）は、日々計上され、毎計算期間の最初の6ヵ月終了日（当該終了日が休業日の場合はその翌営業日とします。）および毎計算期末または信託終了のときに、信託財産から支払います。

(4) 【その他の手数料等】

監査法人に支払うファンドの監査費用および当該監査費用にかかる消費税等に相当する金額は、計算期間を通じて日々計上され毎計算期間の最初の6ヵ月終了日（当該終了日が休業日の場合は翌営業日）、および毎計算期末または信託終了のとき信託財産中から支払われます。

有価証券等の売買の際に発生する売買委託手数料、先物取引・オプション取引等に要する費用は証券会社等に信託財産中から都度支払われます。また、外貨建資産の保管等に要する費用は海外の保管機関に信託財産中から都度支払われます。（消費税等相当額を含みます。）

信託財産に関する租税、信託事務の処理に要する諸費用および受託会社の立替えた立替金の利息は、受益者の負担とし、信託財産中から都度支払われます。信託財産において資金借入れを行った場合、当該借入金の利息は信託財産中から都度支払われます。

信託財産に属する有価証券等に関連して発生した訴訟係争物たる権利その他の権利に基づいて益金が生じた場合、当該支払いに際して特別に必要となる費用（データ処理費用、郵送料等）は、受益者の負担とし、当該益金から支払われます。

その他諸費用（法律・税務顧問への報酬、法定書類の作成・印刷・交付費用、公告費用等）および当該諸費用にかかる消費税等に相当する金額は、受益者の負担とし、信託財産中から支弁することができません（現在、その他諸費用として受益者負担項目はありません。）。

これらのその他の手数料等は、信託財産の運用状況等により変動するため、事前に料率、上限額またはその計算方法の概要等を記載することができません。

上場投資信託証券は市場の需給により価格形成されるため、これら費用を表示することができません。

上記の手数料等の合計額については、購入金額や保有期間等に応じて異なりますので、上限額等を事前に示すことができません。

（５）【課税上の取扱い】

課税上は、株式投資信託として取り扱われます。公募株式投資信託は税法上、少額投資非課税制度の適用対象です。

確定拠出年金の場合

確定拠出年金法に規定する資産管理機関および国民年金基金連合会等の場合、所得税および地方税はかかりません。

なお、確定拠出年金制度の加入者については、確定拠出年金の積立金の運用にかかる税制が適用されません。

確定拠出年金でない場合

個人受益者の場合

1) 収益分配金に対する課税

収益分配金のうち課税扱いとなる普通分配金については配当所得として、20.315%（所得税15.315%および地方税5%）の税率による源泉徴収（原則として、確定申告は不要です。）が行なわれます。なお、確定申告を行ない、申告分離課税または総合課税（配当控除の適用はありません。）のいずれかを選択することもできます。

2) 解約金および償還金に対する課税

解約時および償還時の差益（譲渡益）^{*}については譲渡所得として、20.315%（所得税15.315%および地方税5%）の税率による申告分離課税の対象となり、確定申告が必要となります。なお、源泉徴収ありの特定口座（源泉徴収選択口座）を選択している場合は、20.315%（所得税15.315%および地方税5%）の税率による源泉徴収（原則として、確定申告は不要です。）が行なわれます。

^{*}解約価額および償還価額から取得費用（申込手数料および当該手数料に係る消費税等相当額を含みます。）を控除した利益

確定申告等により、解約時および償還時の差損（譲渡損失）については、上場株式等の譲渡益、上場株式等の配当等および特定公社債等の利子所得（申告分離課税を選択したものに限り、）と損益通算が可能です。また、解約時および償還時の差益（譲渡益）、普通分配金および特定公社債等の利子所得（申告分離課税を選択したものに限り、）については、上場株式等の譲渡損失と損益通算が可能です。

少額投資非課税制度「愛称：NISA（ニーサ）」をご利用の場合、毎年、年間120万円の範囲で新たに購入した公募株式投資信託などから生じる配当所得および譲渡所得が5年間非課税となります。ご利用になれるのは、満20歳以上の方で、販売会社で非課税口座を開設するなど、一定の条件に該当する方が対象となります。また、未成年者少額投資非課税制度（ジュニアNISA）をご利用の場合、20歳未満の居住者などを対象に、年間80万円の範囲で新たに購入した公募株式投資信託などから生じる配当所得および譲渡所得が5年間非課税となります。なお、確定拠出年金制度を通じて公募株式投資信託などを購入する場合は、NISAをご利用になれません。詳しくは、販売会社にお問い合わせください。

非課税累積投資契約に係る少額投資非課税制度（つみたてNISA）をご利用の場合、毎年、年間40万円の範囲で販売会社との契約に基づいて定期的かつ継続的な方法で購入することにより生じる配当所得および譲渡所得が20年間非課税となります。なお、「NISA」と「つみたてNISA」の投資枠は、年ごとに選択制であり、同一年において両方の適用を受けることはできません。詳しくは、販売会社にお問い合わせください。

法人受益者の場合

1) 収益分配金、解約金、償還金に対する課税

収益分配金のうち課税扱いとなる普通分配金ならびに解約時および償還時の個別元本超過額については配当所得として、15.315%（所得税のみ）の税率による源泉徴収が行なわれます。源泉徴収された税金は、所有期間に応じて法人税から控除される場合があります。

2) 益金不算入制度の適用

益金不算入制度は適用されません。

買取請求による換金の際の課税については、販売会社にお問い合わせください。

個別元本

1) 各受益者の買付時の基準価額（申込手数料および当該手数料に係る消費税等相当額は含まれません。）が個別元本になります。

2) 受益者が同一ファンドを複数回お申込みの場合、1口当たりの個別元本は、申込口数で加重平均した

値となります。ただし、個別元本は、複数支店で同一ファンドをお申込みの場合などにより把握方法が異なる場合がありますので、販売会社にお問い合わせください。

普通分配金と元本払戻金(特別分配金)

- 1) 収益分配金には課税扱いとなる「普通分配金」と非課税扱いとなる「元本払戻金(特別分配金)」(元本の一部払戻しに相当する部分)の区分があります。
- 2) 受益者が収益分配金を受け取る際
 - イ) 収益分配金落ち後の基準価額が、受益者の1口当たりの個別元本と同額かまたは上回っている場合には、当該収益分配金の全額が普通分配金となります。
 - ロ) 収益分配金落ち後の基準価額が、受益者の1口当たりの個別元本を下回っている場合には、収益分配金の範囲内でその下回っている部分の額が元本払戻金(特別分配金)となり、収益分配金から元本払戻金(特別分配金)を控除した金額が普通分配金となります。
 - ハ) 収益分配金発生時に、その個別元本から元本払戻金(特別分配金)を控除した額が、その後の受益者の個別元本となります。

<分配金に関するイメージ図>

イ) の場合

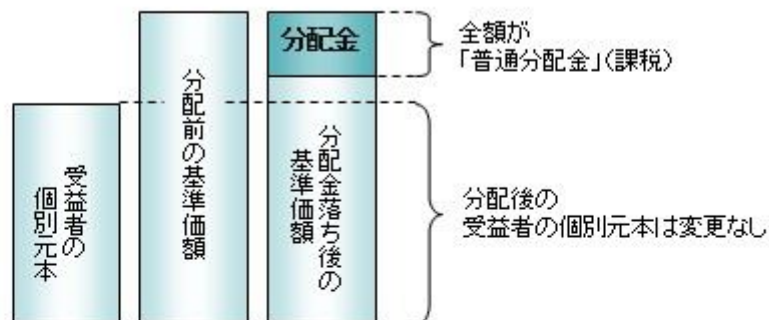

ロ)、ハ) の場合

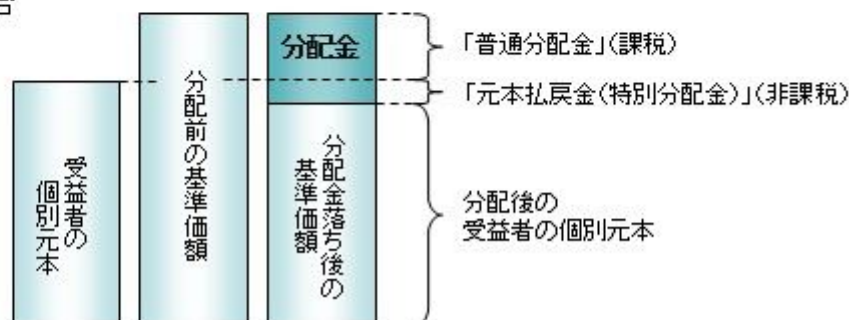

上記は2018年12月末現在のものですので、税法または確定拠出年金法が改正された場合などには、税率などの課税上の取扱いが変更になる場合があります。税金の取扱いの詳細については、税務専門家などにご確認されることをお勧めします。

5【運用状況】

【Smart-i 先進国株式インデックス】

以下の運用状況は2018年12月28日現在です。

・投資比率とはファンドの純資産総額に対する当該資産の時価比率をいいます。

(1)【投資状況】

資産の種類	国・地域	時価合計(円)	投資比率(%)
親投資信託受益証券	日本	465,732,596	99.93
コール・ローン等・その他資産(負債控除後)		342,120	0.07
合計(純資産総額)		466,074,716	100.00

(2) 【投資資産】

【投資有価証券の主要銘柄】

イ. 評価額上位銘柄明細

国・地域	種類	銘柄名	数量又は 額面総額	簿価 単価 (円)	簿価 金額 (円)	評価 単価 (円)	評価 金額 (円)	投資 比率 (%)
日本	親投資信託受益証券	RAM先進国株式マザーファンド	427,827,114	1.2211	522,453,275	1.0886	465,732,596	99.93

ロ. 種類別の投資比率

種類	投資比率(%)
親投資信託受益証券	99.93
合 計	99.93

【投資不動産物件】

該当事項はありません。

【その他投資資産の主要なもの】

該当事項はありません。

(3) 【運用実績】

【純資産の推移】

期別	純資産総額(百万円)		1口当たり純資産額(円)	
	分配落ち	分配付き	分配落ち	分配付き
第1計算期間末 (2018年 6月25日)	107	107	1.1078	1.1078
2017年12月末日	2		1.1232	
2018年 1月末日	7		1.1358	
2月末日	18		1.0840	
3月末日	32		1.0374	
4月末日	52		1.0839	
5月末日	77		1.0889	
6月末日	106		1.0974	
7月末日	147		1.1405	
8月末日	198		1.1653	
9月末日	304		1.1948	
10月末日	345		1.0891	

11月末日	414		1.1137
12月末日	466		0.9974

【分配の推移】

期	期間	1口当たりの分配金(円)
第1期	2017年 8月29日～2018年 6月25日	0.0000
当中間期	2018年 6月26日～2018年12月25日	

【収益率の推移】

期	期間	収益率(%)
第1期	2017年 8月29日～2018年 6月25日	10.78
当中間期	2018年 6月26日～2018年12月25日	13.97

(注)各計算期間の収益率は、計算期間末の基準価額(分配落ち)に当該計算期間の分配金を加算し、当該計算期間の直前の計算期間末の基準価額(分配落ち。以下「前期末基準価額」といいます。)を控除した額を前期末基準価額で除して得た数に100を乗じた数です。

(4) 【設定及び解約の実績】

期	期間	設定口数(口)	解約口数(口)
第1期	2017年 8月29日～2018年 6月25日	100,664,226	3,378,294
当中間期	2018年 6月26日～2018年12月25日	390,495,042	20,598,797

(注)第1計算期間の設定口数には、当初設定口数を含みます。

(参考)

R A M先進国株式マザーファンド

以下の運用状況は2018年12月28日現在です。

- ・投資比率とはファンドの純資産総額に対する当該資産の時価比率をいいます。

投資状況

資産の種類	国・地域	時価合計(円)	投資比率(%)
株式	アメリカ	6,401,415,950	56.03
	カナダ	379,155,770	3.32
	モーリシャス	108,499	0.00
	パナマ	6,998,583	0.06
	ドイツ	335,827,325	2.94
	イタリア	72,780,838	0.64

	フランス	382,808,252	3.35
	オランダ	178,037,008	1.56
	スペイン	118,672,614	1.04
	ベルギー	37,709,206	0.33
	オーストリア	9,229,808	0.08
	ルクセンブルク	14,150,621	0.12
	フィンランド	47,809,697	0.42
	アイルランド	178,541,655	1.56
	ポルトガル	4,509,288	0.04
	イギリス	632,179,452	5.53
	スイス	364,134,950	3.19
	スウェーデン	93,679,114	0.82
	ノルウェー	27,351,578	0.24
	デンマーク	68,240,362	0.60
	ケイマン	29,607,756	0.26
	リベリア	5,437,992	0.05
	オーストラリア	247,165,670	2.16
	バミューダ	38,445,964	0.34
	ニュージーランド	7,658,643	0.07
	パプアニューギニア	1,698,539	0.01
	香港	103,383,332	0.90
	シンガポール	48,856,261	0.43
	イスラエル	20,443,362	0.18
	キュラソー	16,074,063	0.14
	ジャージー	36,376,060	0.32
	英ヴァージン諸島	1,399,789	0.01
	マン島	1,427,425	0.01
	小計	9,911,315,426	86.75
投資証券	アメリカ	211,544,815	1.85
	カナダ	574,226	0.01
	フランス	11,283,727	0.10
	イギリス	6,676,534	0.06
	オーストラリア	19,619,343	0.17
	香港	6,712,812	0.06
	シンガポール	5,601,960	0.05
	小計	262,013,417	2.29
コール・ローン等・その他資産(負債控除後)		1,252,150,576	10.96
合計（純資産総額）		11,425,479,419	100.00

その他の資産の投資状況

資産の種類	建別	国・地域	時価合計（円）	投資比率（％）
株価指数先物取引	買建	アメリカ	1,066,195,515	9.33

買建	ドイツ	237,581,440	2.08
買建	イギリス	82,542,018	0.72

(注)先物取引は、主たる取引所の発表する清算値段又は最終相場で評価しています。

投資資産

投資有価証券の主要銘柄

イ. 評価額上位銘柄明細

国・地域	種類	銘柄名	業種	数量又は 額面総額	簿価 単価 (円)	簿価 金額 (円)	評価 単価 (円)	評価 金額 (円)	投資 比率 (%)
アメリカ	株式	APPLE INC	テクノロジー・ハードウェアおよび機器	13,718	20,116.62	275,959,916	17,332.65	237,769,293	2.08
アメリカ	株式	MICROSOFT CORP	ソフトウェア・サービス	20,697	10,703.88	221,538,253	11,230.97	232,447,593	2.03
アメリカ	株式	AMAZON.COM INC	小売	1,179	167,238.80	197,174,556	162,242.03	191,283,365	1.67
アメリカ	株式	JOHNSON & JOHNSON	医薬品・バイオテクノロジー・ライフサイエンス	7,617	15,224.50	115,965,053	14,142.51	107,723,499	0.94
アメリカ	株式	ALPHABET INC-CL C	メディア・娯楽	898	125,217.63	112,445,435	115,870.68	104,051,871	0.91
アメリカ	株式	JPMORGAN CHASE & CO	銀行	9,561	12,554.59	120,034,513	10,771.44	102,985,738	0.90
アメリカ	株式	FACEBOOK INC-A	メディア・娯楽	6,877	19,380.45	133,279,422	14,931.71	102,685,438	0.90
アメリカ	株式	ALPHABET INC-CL A	メディア・娯楽	853	126,119.11	107,579,606	116,871.90	99,691,731	0.87
アメリカ	株式	EXXON MOBIL CORP	エネルギー	12,042	9,266.63	111,588,871	7,652.33	92,149,478	0.81
アメリカ	株式	BERKSHIRE HATHAWAY INC-CL B	各種金融	3,697	23,156.95	85,611,280	22,213.31	82,122,644	0.72
アメリカ	株式	PFIZER INC	医薬品・バイオテクノロジー・ライフサイエンス	16,653	4,229.44	70,432,976	4,756.35	79,207,497	0.69
スイス	株式	NESTLE SA-REG	食品・飲料・タバコ	8,767	9,083.90	79,638,560	8,812.66	77,260,634	0.68
アメリカ	株式	UNITEDHEALTH GROUP INC	ヘルスケア機器・サービス	2,741	27,275.71	74,762,731	27,302.66	74,836,618	0.65
アメリカ	株式	VISA INC-CLASS A SHARES	ソフトウェア・サービス	5,069	14,161.58	71,785,095	14,653.11	74,276,615	0.65
アメリカ	株式	BANK OF AMERICA CORP	銀行	27,029	3,418.73	92,405,055	2,705.06	73,115,337	0.64
アメリカ	株式	VERIZON COMMUNICATIONS INC	電気通信サービス	11,875	5,883.01	69,860,843	6,121.65	72,694,594	0.64
アメリカ	株式	PROCTER & GAMBLE CO/THE	家庭用品・パーソナル用品	7,086	9,440.65	66,896,498	10,214.22	72,377,963	0.63
アメリカ	株式	INTEL CORP	半導体・半導体製造装置	13,116	5,257.22	68,953,710	5,145.95	67,494,411	0.59
アメリカ	株式	CHEVRON CORP	エネルギー	5,458	13,820.63	75,433,044	12,134.51	66,230,210	0.58
アメリカ	株式	WELLS FARGO & CO	銀行	13,037	6,619.43	86,297,604	5,053.83	65,886,782	0.58
アメリカ	株式	AT&T INC	電気通信サービス	20,909	3,797.34	79,398,791	3,124.65	65,333,307	0.57

アメリカ	株式	CISCO SYSTEMS INC	テクノロジー・ハードウェアおよび機器	13,419	4,781.49	64,162,854	4,763.00	63,914,831	0.56
アメリカ	株式	MERCK & CO. INC.	医薬品・バイオテクノロジー・ライフサイエンス	7,559	6,928.68	52,373,897	8,367.18	63,247,514	0.55
アメリカ	株式	HOME DEPOT INC	小売	3,273	21,516.60	70,423,855	18,905.52	61,877,767	0.54
アメリカ	株式	COCA-COLA CO/THE	食品・飲料・タバコ	11,546	5,146.39	59,420,330	5,275.82	60,914,733	0.53
スイス	株式	NOVARTIS AG-REG	医薬品・バイオテクノロジー・ライフサイエンス	6,191	9,422.18	58,332,762	9,208.84	57,011,935	0.50
アメリカ	株式	MASTERCARD INC-CLASS A	ソフトウェア・サービス	2,638	19,783.92	52,189,983	20,944.58	55,251,828	0.48
アメリカ	株式	BOEING CO/THE	資本財	1,524	37,681.50	57,426,614	35,202.54	53,648,671	0.47
スイス	株式	ROCHE HOLDING AG-GENUSSCHEIN	医薬品・バイオテクノロジー・ライフサイエンス	2,008	26,229.25	52,668,344	26,528.03	53,268,294	0.47
イギリス	株式	HSBC HOLDINGS PLC	銀行	57,012	1,017.90	58,033,067	896.13	51,090,437	0.45

ロ.種類別及び業種別の投資比率

種類	国内 / 国外	業種	投資比率 (%)
株式	国外	エネルギー	5.73
		素材	4.01
		資本財	6.11
		商業・専門サービス	1.02
		運輸	1.76
		自動車・自動車部品	1.10
		耐久消費財・アパレル	1.62
		消費者サービス	1.70
		メディア・娯楽	5.17
		小売	4.12
		食品・生活必需品小売り	1.41
		食品・飲料・タバコ	4.38
		家庭用品・パーソナル用品	1.90
		ヘルスケア機器・サービス	4.37
		医薬品・バイオテクノロジー・ライフサイエンス	7.84
		銀行	7.44
		各種金融	3.84
		保険	3.41
		不動産	0.55
		ソフトウェア・サービス	7.57
テクノロジー・ハードウェアおよび機器	3.65		
電気通信サービス	2.31		

		公益事業	3.19
		半導体・半導体製造装置	2.55
投資証券			2.29
合 計			89.04

投資不動産物件

該当事項はありません。

その他投資資産の主要なもの

資産の種類	地域	取引所	名称	建別	数量	通貨	契約額等 (各通貨)	契約額等(円)	評価額 (各通貨)	評価額(円)	投資 比率 (%)
株価指数先物取引	アメリカ	シカゴ商業取引所	SP500MIN1903	買建	77	米ドル	9,665,110	1,072,827,211	9,605,365	1,066,195,515	9.33
	ドイツ	ユーレックス・ドイツ金融先物取引所	EUROSTX 1903	買建	64	ユーロ	1,923,590	244,295,930	1,870,720	237,581,440	2.08
	イギリス	ロンドン国際金融先物オプション取引所	FTSE100 1903	買建	9	英ポンド	597,525	83,928,360	587,655	82,542,018	0.72

(注)先物取引は、主たる取引所の発表する清算値段又は最終相場で評価しています。

参考情報

運用実績

2018年12月28日現在

基準価額・純資産の推移



※基準価額は1万口当たり、運用管理費用(信託報酬)控除後の価額です。
※分配金再投資基準価額は、分配金(税引前)を再投資したものと計算しております。

分配の推移

(1万口当たり、税引前)

2018年6月25日	0円
—	—
—	—
—	—
—	—
設定来累計	0円

主要な資産の状況

■ポートフォリオの状況

資産	組入比率
株式	89.0%
先物	12.1%
現金等	-1.2%
合計	100.0%

■国・地域別配分

国・地域	組入比率
米国	60.4%
英国	5.7%
フランス	3.7%
カナダ	3.3%
ドイツ	3.0%
その他	24.0%
合計	100.0%

■組入上位銘柄

	銘柄名	国・地域	業種	組入比率
1	APPLE INC	米国	情報技術	2.1%
2	MICROSOFT CORP	米国	情報技術	2.0%
3	AMAZON.COM INC	米国	一般消費財・サービス	1.7%
4	JOHNSON & JOHNSON	米国	ヘルスケア	0.9%
5	ALPHABET INC-CL C	米国	コミュニケーションサービス	0.9%
6	JPMORGAN CHASE & CO	米国	金融	0.9%
7	FACEBOOK INC-A	米国	コミュニケーションサービス	0.9%
8	ALPHABET INC-CL A	米国	コミュニケーションサービス	0.9%
9	EXXON MOBIL CORP	米国	エネルギー	0.8%
10	BERKSHIRE HATHAWAY INC-CL B	米国	金融	0.7%

※組入比率は、マザーファンドの純資産総額に対する比率であり、四捨五入の関係で合計が100%にならない場合があります。
※国・地域はインデックスの国・地域分類を基準に表示しています。
※業種は世界産業分類基準(GICS)の分類を基準としています。

年間収益率の推移(暦年ベース)



・2009年から2016年までは、対象インデックス(MSCI-KOKUSAI指数(配当込み、円換算ベース))の年間騰落率です。
・対象インデックスはあくまで参考情報であり、ファンドの運用実績ではありません。
・2017年は8月29日から12月末までの騰落率です。
・年間収益率は、分配金再投資基準価額をもとに計算したものです。

※運用実績は過去のものであり、将来の運用成果を約束するものではありません。
※運用実績については、別途、委託会社のホームページで開示しています。

第2【管理及び運営】

1【申込(販売)手続等】

- (1) 申込方法
販売会社所定の方法でお申し込みください。
- (2) コースの選択
収益分配金の受取方法によって、＜分配金再投資コース（自動けいぞく投資コース）＞と＜分配金受取りコース（一般コース）＞の2通りがあります。ただし、販売会社によって取扱コースは異なります。
＜分配金再投資コース（自動けいぞく投資コース）＞
収益分配金を自動的に再投資するコースです。
＜分配金受取りコース（一般コース）＞
収益分配金を再投資せず、その都度受け取るコースです。
- (3) 申込みの受付
販売会社の営業日に受け付けます。
- (4) 取扱時間
原則として、午後3時までに、販売会社所定の事務手続きが完了したものを当日の受付分とします。なお、上記時刻を過ぎた場合は、翌営業日の取扱いとなります。
- (5) 取得申込不可日
販売会社の営業日であっても、取得申込日が下記のいずれかに該当する場合は、取得の申込みの受付は行ないません。詳しくは、販売会社にお問い合わせください。
 - ・ニューヨークの銀行の休業日
 - ・ニューヨーク証券取引所の休業日
 - ・ロンドンの銀行の休業日
 - ・ロンドン証券取引所の休業日
- (6) 申込金額
取得申込受付日の翌営業日の基準価額に取得申込口数を乗じて得た額です。
- (7) 申込単位
最低単位を1円または1口単位として販売会社が定める単位とします。詳しくは販売会社にお問い合わせください。
- (8) 申込代金の支払い
取得申込者は、申込金額を販売会社が指定する日までに販売会社へお支払いください。
- (9) 受付の中止および取消
委託会社は、金融商品取引所における取引の停止、外国為替取引の停止、決済機能の停止、その他やむを得ない事情があるときは、取得の申込みの受付を中止すること、および既に受け付けた取得の申込みの受付を取り消すことができます。
金融商品取引法第2条第16項に規定する金融商品取引所および金融商品取引法第2条第8項第3号口に規定する外国金融商品市場をいいます。

2【換金（解約）手続等】

- (1) 解約の受付
販売会社の営業日に受け付けます。
- (2) 取扱時間
原則として、午後3時までに、販売会社所定の事務手続きが完了したものを当日の受付分とします。なお、上記時刻を過ぎた場合は、翌営業日の取扱いとなります。
- (3) 解約請求不可日
販売会社の営業日であっても、解約請求日が下記のいずれかに該当する場合は、解約請求の受付は行ないません。詳しくは、販売会社にお問い合わせください。
 - ・ニューヨークの銀行の休業日
 - ・ニューヨーク証券取引所の休業日
 - ・ロンドンの銀行の休業日
 - ・ロンドン証券取引所の休業日
- (4) 解約制限
ファンドの規模および商品性格などにに基づき、運用上の支障をきたさないようにするため、大口の解約には受付時間制限および金額制限を行なう場合があります。詳しくは、販売会社にお問い合わせください。

(5) 解約価額

解約請求受付日の翌営業日の基準価額とします。

- ・基準価額につきましては、販売会社または委託会社の照会先にお問い合わせください。

委託会社の照会先

りそなアセットマネジメント株式会社

電話番号：0120-223351

（受付時間は営業日の午前9時～午後5時）

ホームページ アドレス：https://www.resona-am.co.jp/

(6) 手取額

1口当たりの手取額は、解約価額から所得税および地方税を差し引いた金額となります。

確定拠出年金法に規定する資産管理機関および国民年金基金連合会等の場合、所得税および地方税はかかりません。

税法または確定拠出年金法が改正された場合などには、税率などの課税上の取扱いが変更になる場合があります。詳しくは、「課税上の取扱い」をご覧ください。

(7) 解約単位

最低単位を1口単位として販売会社が定める単位とします。詳しくは、販売会社にお問い合わせください。

(8) 解約代金の支払い

原則として、解約請求受付日から起算して5営業日目からお支払いします。

(9) 受付の中止および取消

- ・委託会社は、金融商品取引所における取引の停止、外国為替取引の停止、決済機能の停止、その他やむを得ない事情があるときは、解約請求の受付を中止すること、および既に受け付けた解約請求の受付を取り消すことができます。
- ・解約請求の受付が中止された場合には、受益者は当該受付中止以前に行なった当日の解約請求を撤回できます。ただし、受益者がその解約請求を撤回しない場合には、当該受付中止を解除した後の最初の基準価額の計算日（この計算日が解約請求を受け付けない日であるときは、この計算日以降の最初の解約請求を受け付けることができる日とします。）に解約請求を受け付けたものとして取り扱います。

3【資産管理等の概要】

(1)【資産の評価】

基準価額の算出

- ・基準価額は委託会社の営業日において日々算出されます。
- ・基準価額とは、信託財産に属する資産（受入担保金代用有価証券を除きます。）を評価して得た信託財産の総額から負債総額を控除した金額（純資産総額）を、計算日における受益権総口数で除した金額をいいます。なお、ファンドは1万口当りに換算した価額で表示することがあります。

<基準価額算出の流れ>

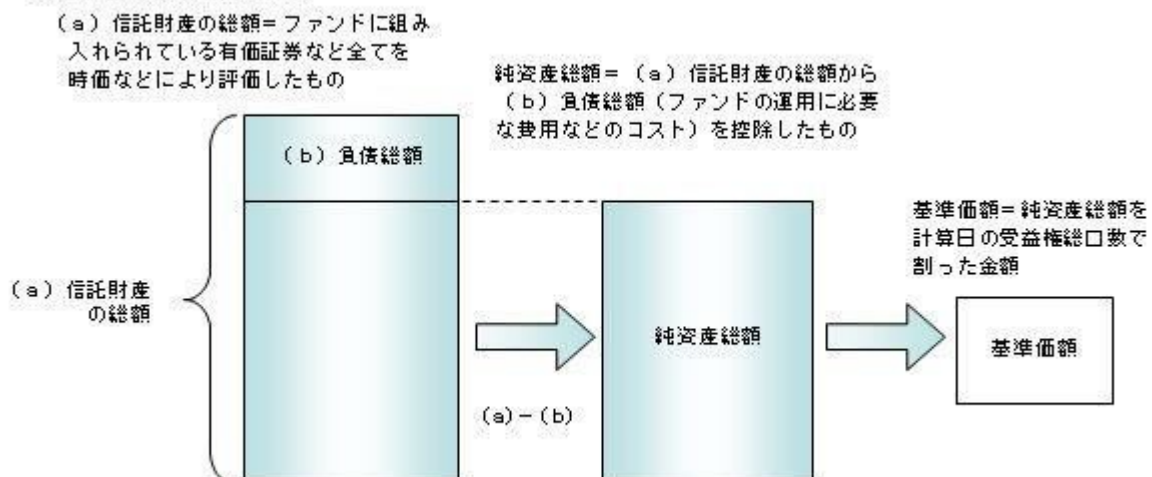

有価証券などの評価基準

- ・信託財産に属する資産については、法令および一般社団法人投資信託協会規則に従って時価評価します。

< 主な資産の評価方法 >

マザーファンド受益証券

基準価額計算日の基準価額で評価します。

外国株式

原則として、基準価額計算日に知りうる直近の日における外国金融商品市場の最終相場で評価します。

- ・外貨建資産（外国通貨表示の有価証券、預金その他の資産をいいます。）の円換算については、原則としてわが国における計算日の対顧客相場の仲値によって計算します。

基準価額の照会方法

販売会社または委託会社の照会先にお問い合わせください。

委託会社の照会先

りそなアセットマネジメント株式会社

電話番号：0120-223351

（受付時間は営業日の午前9時～午後5時）

ホームページ アドレス：<https://www.resona-am.co.jp/>

(2) 【保管】

該当事項はありません。

(3) 【信託期間】

無期限とします（2017年8月29日設定）。ただし、約款の規定に基づき、信託契約を解約し、信託を終了させることがあります。

(4) 【計算期間】

毎年6月26日から翌年6月25日までとします。ただし、各計算期間の末日が休業日のときはその翌営業日を計算期間の末日とし、その翌日より次の計算期間が開始されます。

(5) 【その他】

信託の終了（繰上償還）

- 1) 委託会社は、次のいずれかの場合には、受託会社と合意の上、信託契約を解約し繰上償還させることができます。
 - イ) 受益者の解約によりファンドの純資産総額が20億円を下回るようになった場合
 - ロ) 繰上償還することが受益者のために有利であると認めるとき
 - ハ) やむを得ない事情が発生したとき
 - 2) この場合、委託会社は書面による決議（以下「書面決議」といいます。）を行いません。（後述の「書面決議」をご覧ください。）
 - 3) 委託会社は、次のいずれかの場合には、後述の「書面決議」の規定は適用せず、信託契約を解約し繰上償還させます。
 - イ) 信託財産の状態に照らし、真にやむを得ない事情が生じている場合で、書面決議が困難な場合
 - ロ) 監督官庁よりこの信託契約の解約の命令を受けたとき
 - ハ) 委託会社が監督官庁より登録の取消を受けたとき、解散したときまたは業務を廃止したとき（監督官庁がこの信託契約に関する委託会社の業務を他の委託会社に引き継ぐことを命じたときは、書面決議で可決された場合、存続します。）
 - 二) 受託会社が委託会社の承諾を受けてその任務を辞任した場合またはその任務に違反するなどして解任された場合に、委託会社が新受託会社を選任できないとき
- 4) 繰上償還を行なう際には、委託会社は、その旨をあらかじめ監督官庁に届け出ます。

償還金について

- ・償還金は、信託終了日後1ヵ月以内の委託会社の指定する日（原則として償還日（償還日が休業日の場合は翌営業日）から起算して5営業日まで）から受益者に支払います。
- ・償還金の支払いは、販売会社において行なわれます。

信託約款の変更など

- 1) 委託会社は、受益者の利益のため必要と認めるときまたはやむを得ない事情が発生したときは、受託会社と合意の上、この信託約款を変更すること、または当ファンドと他のファンドとの併合（以下「併合」といいます。）を行なうことができます。信託約款の変更または併合を行なう際には、委託会社は、その旨および内容をあらかじめ監督官庁に届け出ます。
- 2) この変更事項のうち、その内容が重大なものまたは併合（受益者の利益に及ぼす影響が軽微なものを除きます。）については、書面決議を行いません。（後述の「書面決議」をご覧ください。）
- 3) 委託会社は、監督官庁の命令に基づいてこの信託約款を変更しようとするときは、後述の「書面決議」の規定を適用します。

書面決議

- 1) 繰上償還、信託約款の重大な変更または併合に対して、委託会社は書面決議を行いません。この場合において、あらかじめ、書面決議の日ならびにその内容および理由などの事項を定め、決議の日の2週間前までに知れている受益者に対し書面をもってこれらの事項を記載した書面決議の通知を送送します。
- 2) 受益者は受益権の口数に応じて、議決権を有し、これを行使することができます。なお、知れている受益者が議決権を行使しないときは、書面決議について賛成するものとみなします。
- 3) 書面決議は、議決権を行使することができる受益者の議決権の3分の2以上にあたる多数をもって行いません。
- 4) 繰上償還、信託約款の重大な変更または併合に関する委託会社の提案に対して、すべての受益者が書面または電磁的記録により同意の意思表示をしたときは、書面決議を行いません。
- 5) 当ファンドにおいて併合の書面決議が可決された場合であっても、併合にかかる他のファンドにおいて併合の書面決議が否決された場合は、当該他のファンドとの併合を行なうことはできません。
- 6) 当ファンドは、受益者からの換金請求に対して、投資信託契約の一部を解約することにより応じることができるため、受益者の保護に欠けるおそれがないものとして、書面決議において反対した受益者からの買取請求は受け付けません。

<書面決議の主な流れ>

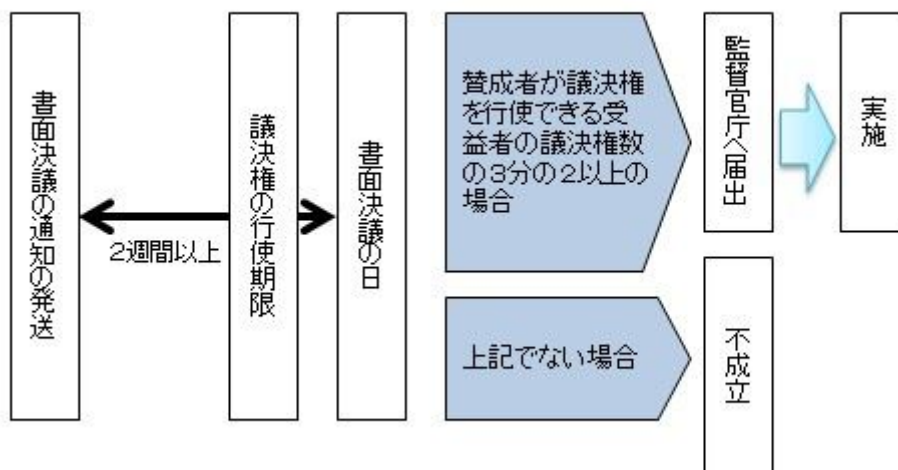

公告

公告は電子公告により行ない、委託会社のホームページに掲載します。

ホームページアドレス <https://www.resona-am.co.jp/>

なお、やむを得ない事由によって公告を電子公告によって行なうことができない場合には、公告は日本経済新聞に掲載します。

運用報告書の作成

- ・委託会社は、毎期決算後および償還後に期中の運用経過、組入有価証券の内容および有価証券の売買状況などを記載した運用報告書を作成します。
- ・交付運用報告書は、原則として知れている受益者に対して交付されます。

- ・運用報告書(全体版)は、委託会社のホームページに掲載されます。ただし、受益者から運用報告書(全体版)の交付請求があった場合には、交付します。

ホームページアドレス <https://www.resona-am.co.jp/>

関係法人との契約について

販売会社との募集の取扱いなどに関する契約の有効期間は契約日より1年間とします。ただし、期間満了の3ヵ月前までに、販売会社、委託会社いずれからも別段の意思表示がないときは、自動的に1年間延長されるものとし、以後も同様とします。

他の受益者の氏名などの開示の請求の制限

受益者は、委託会社または受託会社に対し、次に掲げる事項の開示の請求を行なうことはできません。

1. 他の受益者の氏名または名称および住所
2. 他の受益者が有する受益権の内容

4【受益者の権利等】

受益者の有する主な権利は次の通りです。

(1) 収益分配金・償還金受領権

- ・受益者は、ファンドの収益分配金・償還金を、自己に帰属する受益権の口数に応じて受領する権利を有します。
- ・ただし、受益者が収益分配金については支払開始日から5年間、償還金については支払開始日から10年間請求を行なわない場合はその権利を失い、その金銭は委託会社に帰属します。

(2) 解約請求権

受益者は、自己に帰属する受益権につき販売会社を通じて、委託会社に解約の請求をすることができます。

(3) 帳簿閲覧権

受益者は、委託会社に対し、その営業時間内にファンドの信託財産に関する帳簿書類の閲覧を請求することができます。

第3【ファンドの経理状況】

- (1) 当ファンドの財務諸表は、「財務諸表等の用語、様式及び作成方法に関する規則」(昭和38年大蔵省令第59号)ならびに同規則第2条の2の規定により、「投資信託財産の計算に関する規則」(平成12年総理府令第133号)に基づいて作成しております。なお、財務諸表に記載している金額は、円単位で表示しております。
- (2) 当ファンドは、金融商品取引法第193条の2第1項の規定に基づき、第1期計算期間(2017年 8月29日から2018年 6月25日まで)の財務諸表について、有限責任監査法人トーマツによる監査を受けております。

1【財務諸表】

【Smart-i 先進国株式インデックス】

(1) 【貸借対照表】

(単位：円)

		第1期 2018年 6月25日現在
資産の部		
流動資産		
コール・ローン		150,340
親投資信託受益証券		107,673,049
未収入金		30,000
流動資産合計		107,853,389
負債の部		
流動負債		
未払解約金		42,488
未払受託者報酬		3,804
未払委託者報酬		34,147
その他未払費用		1,837
流動負債合計		82,276
負債合計		
		82,276
純資産の部		
元本等		
元本		97,285,932
剰余金		
期末剰余金又は期末欠損金（ ）		10,485,181
（分配準備積立金）		1,576,792
元本等合計		107,771,113
純資産合計		
		107,771,113
負債純資産合計		
		107,853,389

（２）【損益及び剰余金計算書】

（単位：円）

	第1期 自 2017年 8月29日 至 2018年 6月25日
営業収益	
有価証券売買等損益	1,641,949
営業収益合計	1,641,949
営業費用	
支払利息	10
受託者報酬	4,136
委託者報酬	37,067
その他費用	2,093
営業費用合計	43,306
営業利益又は営業損失（ ）	1,598,643
経常利益又は経常損失（ ）	1,598,643
当期純利益又は当期純損失（ ）	1,598,643
一部解約に伴う当期純利益金額の分配額又は一部解約に伴う当期純損失金額の分配額（ ）	21,851
期首剰余金又は期首欠損金（ ）	-
剰余金増加額又は欠損金減少額	9,239,006
当期追加信託に伴う剰余金増加額又は欠損金減少額	9,239,006
剰余金減少額又は欠損金増加額	330,617
当期一部解約に伴う剰余金減少額又は欠損金増加額	330,617
分配金	-
期末剰余金又は期末欠損金（ ）	10,485,181

(3) 【注記表】

(重要な会計方針に係る事項に関する注記)

1. 有価証券の評価基準及び評価方法	親投資信託受益証券 移動平均法に基づき、基準価額で評価しております。
2. その他財務諸表作成のための基本となる重要な事項	当ファンドの計算期間は、信託約款の規定により、設定日（2017年 8月29日）から2018年 6月25日までとなっております。

(貸借対照表に関する注記)

第1期 2018年 6月25日現在	
1. 投資信託財産に係る元本の状況	
期首元本額	100,000円
期中追加設定元本額	100,564,226円
期中一部解約元本額	3,378,294円
2. 計算期間の末日における受益権の総数	97,285,932口
3. 計算期間の末日における1単位当たりの純資産の額	
1口当たり純資産額	1.1078円
(10,000口当たり純資産額)	(11,078円)

(損益及び剰余金計算書に関する注記)

第1期 自 2017年 8月29日 至 2018年 6月25日	
分配金の計算過程	
A 費用控除後の配当等収益額	582,951円
B 費用控除後・繰越欠損金補填後の有価証券売買等損益額	993,841円
C 収益調整金額	8,908,389円
D 分配準備積立金額	0円
E 当ファンドの分配対象収益額(E=A+B+C+D)	10,485,181円
F 当ファンドの期末残存口数	97,285,932口
G 10,000口当たり収益分配対象額(G=E/F×10,000)	1,077円
H 10,000口当たり分配金額	0円
I 収益分配金金額(I=F×H/10,000)	0円

(金融商品に関する注記)

金融商品の状況に関する事項

第1期 自 2017年 8月29日 至 2018年 6月25日
<p>1.金融商品に対する取組方針</p> <p>当ファンドは、投資信託及び投資法人に関する法律第2条第4項に定める証券投資信託であり、信託約款に規定する運用の基本方針に従い、有価証券等の金融商品に対して投資として運用することを目的としております。</p> <p>2.金融商品の内容及びその金融商品に係るリスク</p> <p>当ファンドが保有する金融商品の種類は、有価証券、コール・ローン等の金銭債権及び金銭債務であります。</p> <p>これらは、株価変動リスク、リートの価格変動リスク、為替変動リスクなどの市場リスク、信用リスク及び流動性リスクにさらされております。</p> <p>3.金融商品に係るリスク管理体制</p> <p>運用リスクを管理する部門では、信託財産の運用成果とその内容について、客観的に把握するため、定期的にパフォーマンス分析と評価を実施し、運用委員会に報告します。</p> <p>また、運用ガイドライン等の遵守状況及び運用事務状況をモニタリングし、定期的にコンプライアンス・リスク管理委員会に報告します。</p>

金融商品の時価等に関する事項

第1期 2018年 6月25日現在
<p>1.貸借対照表計上額、時価及び差額</p> <p>貸借対照表上の金融商品は原則としてすべて時価で評価しているため、貸借対照表計上額と時価との差額はありませ</p> <p>ん。</p> <p>2.時価の算定方法</p> <p>親投資信託受益証券</p> <p>（重要な会計方針に係る事項に関する注記）に記載しております。</p> <p>コール・ローン等の金銭債権及び金銭債務</p> <p>これらは短期間で決済されるため、帳簿価額は時価と近似していることから、当該帳簿価額を時価としております。</p> <p>3.金融商品の時価等に関する事項の補足説明</p> <p>金融商品の時価には、市場価格に基づく価額のほか、市場価格がない場合には合理的に算定された価額が含まれております。当該価額の算定においては一定の前提条件等を採用しているため、異なる前提条件等によった場合、当該価額が異なることもあります。</p>

（関連当事者との取引に関する注記）

第1期 自 2017年 8月29日 至 2018年 6月25日
該当事項はありません。

（重要な後発事象に関する注記）

該当事項はありません。

（その他の注記）

1 有価証券に関する注記

売買目的有価証券

種類	第1期 自 2017年 8月29日 至 2018年 6月25日
	計算期間の損益に含まれた評価差額（円）
親投資信託受益証券	1,640,323
合計	1,640,323

2 デリバティブ取引に関する注記

該当事項はありません。

（4）【附属明細表】

第1 有価証券明細表

(1) 株式

該当事項はありません。

(2) 株式以外の有価証券

（単位：円）

種類	銘柄	券面総額	評価額	備考
親投資信託受益証券	R A M先進国株式マザーファンド	89,148,079	107,673,049	
合計		89,148,079	107,673,049	

(注)券面総額欄の数値は口数を表しております。

第2 信用取引契約残高明細表

該当事項はありません。

第3 デリバティブ取引及び為替予約取引の契約額等及び時価の状況表

該当事項はありません。

（参考）

当ファンドは「RAM先進国株式マザーファンド」受益証券を主要投資対象としており、貸借対照表の資産の部に計上された親投資信託受益証券は、すべて同親投資信託の受益証券です。
なお、以下に記載した状況は監査意見の対象外となっております。

RAM先進国株式マザーファンド

貸借対照表

（単位：円）	
2018年 6月25日現在	
資産の部	
流動資産	
預金	650,664,736
コール・ローン	28,105,312
株式	13,053,183,107
投資証券	296,535,978
派生商品評価勘定	253,285
未収入金	5,814,699
未収配当金	20,979,792
差入委託証拠金	303,598,304
流動資産合計	14,359,135,213
資産合計	14,359,135,213
負債の部	
流動負債	
派生商品評価勘定	8,970,798
未払解約金	30,000
未払利息	76
その他未払費用	285
流動負債合計	9,001,159
負債合計	9,001,159
純資産の部	
元本等	
元本	11,880,993,050
剰余金	
剰余金又は欠損金（ ）	2,469,141,004
元本等合計	14,350,134,054
純資産合計	14,350,134,054
負債純資産合計	14,359,135,213

注記表

（重要な会計方針に係る事項に関する注記）

1. 有価証券の評価基準及び評価方法	<p>株式 移動平均法に基づき、原則として時価で評価しております。 時価評価にあたっては、市場価格のある有価証券についてはその最終相場(計算日に最終相場のない場合には、直近の日の最終相場)で評価しております。</p> <p>投資証券 移動平均法に基づき、原則として時価で評価しております。 時価評価にあたっては、市場価格のある有価証券についてはその最終相場(計算日に最終相場のない場合には、直近の日の最終相場)で評価しております。</p>
2. デリバティブの評価基準及び評価方法	<p>先物取引 個別法に基づき、原則として時価で評価しております。 時価評価にあたっては、原則として計算日の取引所の発表する清算値段又は最終相場で評価しております。</p> <p>為替予約取引 個別法に基づき、原則としてわが国における計算日の対顧客先物相場の仲値で評価しております。</p>
3. 外貨建資産・負債の本邦通貨への換算基準	<p>投資信託財産に属する外貨建資産・負債の円換算は、原則としてわが国における計算日の対顧客電信売買相場の仲値によって計算しております。</p>
4. 収益及び費用の計上基準	<p>受取配当金 原則として、配当落ち日において、確定配当金額又は予想配当金額を計上しております。</p> <p>派生商品取引等損益 原則として、約定日基準で計上しております。</p> <p>為替予約取引による為替差損益 原則として、約定日基準で計上しております。</p>
5. その他財務諸表作成のための基本となる重要な事項	<p>外貨建取引等の処理基準 外貨建資産等については、投資信託財産の計算に関する規則第60条の規定に基づき、通貨の種類ごとに勘定を設けて、邦貨建資産等と区分して整理する方法を採用しております。従って、外貨の売買については、同規則第61条の規定により処理し、為替差損益を算定しております。</p>

（貸借対照表に関する注記）

2018年 6月25日現在	
1. 投資信託財産に係る元本の状況	
期首	2017年 8月29日
期首元本額	5,481,448,960円
期中追加設定元本額	8,869,758,513円
期中一部解約元本額	2,470,214,423円
期末元本額	11,880,993,050円
期末元本の内訳	
りそなラップ型ファンド（安定型）	896,341,848円
りそなラップ型ファンド（安定成長型）	778,721,764円
りそなラップ型ファンド（成長型）	1,864,932,055円
DCりそな グローバルバランス	8,520,548円

つみたてバランスファンド	68,276,728円
りそなターゲット・イヤー・ファンド2030	15,156円
りそなターゲット・イヤー・ファンド2040	21,369円
りそなターゲット・イヤー・ファンド2050	26,251円
FWりそな先進国株式インデックスファンド	8,172,335,610円
Smart-i 先進国株式インデックス	89,148,079円
Smart-i 8資産バランス 安定型	8,302円
Smart-i 8資産バランス 安定成長型	17,819円
Smart-i 8資産バランス 成長型	24,032円
グローバル9資産バランスファンド(適格機関投資家限定)	1,775,479円
りそなFT 先進国株式インデックス(適格機関投資家専用)	828,010円
2. 計算日における受益権の総数	11,880,993,050口
3. 計算日における1単位当たりの純資産の額	
1口当たり純資産額	1.2078円
(10,000口当たり純資産額)	(12,078円)

(注) は当該親投資信託受益証券を投資対象とする証券投資信託ごとの元本額

(金融商品に関する注記)

金融商品の状況に関する事項

2018年 6月25日現在

1. 金融商品に対する取組方針

当ファンドは、投資信託及び投資法人に関する法律第2条第4項に定める証券投資信託であり、信託約款に規定する運用の基本方針に従い、有価証券等の金融商品に対して投資として運用することを目的としております。

2. 金融商品の内容及びその金融商品に係るリスク

当ファンドが保有する金融商品の種類は、有価証券、デリバティブ取引、コール・ローン等の金銭債権及び金銭債務であります。

これらは、株価変動リスク、リートの価格変動リスク、為替変動リスクなどの市場リスク、信用リスク及び流動性リスクにさらされております。

デリバティブ取引等を行った場合は、信託約款に記載した目的で取引を行っております。

3. 金融商品に係るリスク管理体制

運用リスクを管理する部門では、信託財産の運用成果とその内容について、客観的に把握するため、定期的にパフォーマンス分析と評価を実施し、運用委員会に報告します。

また、運用ガイドライン等の遵守状況及び運用事務状況をモニタリングし、定期的にコンプライアンス・リスク管理委員会に報告します。

金融商品の時価等に関する事項

2018年 6月25日現在

1. 貸借対照表計上額、時価及び差額

貸借対照表上の金融商品は原則としてすべて時価で評価しているため、貸借対照表計上額と時価との差額はありません。

2. 時価の算定方法

株式、投資証券

（重要な会計方針に係る事項に関する注記）に記載しております。

デリバティブ取引

（その他の注記）の2 デリバティブ取引に関する注記に記載しております。

コール・ローン等の金銭債権及び金銭債務

これらは短期間で決済されるため、帳簿価額は時価と近似していることから、当該帳簿価額を時価としております。

3. 金融商品の時価等に関する事項の補足説明

金融商品の時価には、市場価格に基づく価額のほか、市場価格がない場合には合理的に算定された価額が含まれております。当該価額の算定においては一定の前提条件等を採用しているため、異なる前提条件等によった場合、当該価額が異なることもあります。

また、デリバティブ取引に関する契約額等は、あくまでも名目的な契約額または計算上の想定元本であり、当該金額自体がデリバティブ取引のリスクの大きさを示すものではありません。

（関連当事者との取引に関する注記）

2018年 6月25日現在

該当事項はありません。

（重要な後発事象に関する注記）

該当事項はありません。

（その他の注記）

1 有価証券に関する注記

売買目的有価証券

種類	2018年 6月25日現在	
	損益に含まれた評価差額（円）	
株式		127,079,700
投資証券		4,995,639
合計		122,084,061

(注) 損益に含まれた評価差額は、親投資信託受益証券の期首日から本報告書における開示対象ファンドの期末日までの期間に対応する金額であります。

2 デリバティブ取引に関する注記

（株式関連）

（2018年 6月25日現在）

（単位：円）

--	--	--	--

区分	種類	契約額等	時価		評価損益
			うち1年超		
市場取引	株価指数先物取引				
	買建	1,024,608,692	-	1,015,937,143	8,671,549
合計		1,024,608,692	-	1,015,937,143	8,671,549

(注) 時価の算定方法

先物取引

外国先物取引について

先物取引の評価においては、原則として計算日の取引所の発表する清算値段又は最終相場で評価しております。

上記取引でヘッジ会計が適用されているものではありません。

(通貨関連)

(2018年 6月25日現在)

(単位: 円)

区分	種類	契約額等	時価		評価損益
			うち1年超		
市場取引以外 の取引	為替予約取引				
	買建	26,221,004	-	26,175,040	45,964
	米ドル	14,086,144	-	14,039,040	47,104
	カナダドル	2,481,000	-	2,474,400	6,600
	ユーロ	3,831,660	-	3,834,300	2,640
	デンマーククローネ	2,571,000	-	2,572,500	1,500
	オーストラリアドル	3,251,200	-	3,254,800	3,600
合計		26,221,004	-	26,175,040	45,964

(注) 時価の算定方法

為替予約取引

1) 計算日に対顧客先物相場の仲値が発表されている外貨については以下のように評価しております。

計算日において為替予約の受渡日(以下「当該日」といいます)の対顧客先物相場の仲値が発表されている場合は、当該為替予約は当該仲値で評価しております。

計算日において当該日の対顧客先物相場の仲値が発表されていない場合は、以下の方法によっております。

- ・ 計算日に当該日を超える対顧客先物相場が発表されている場合には、当該日に最も近い前後二つの対顧客先物相場の仲値をもとに計算したレートを用いております。
- ・ 計算日に当該日を超える対顧客先物相場が発表されていない場合には、当該日に最も近い発表されている対顧客先物相場の仲値を用いております。

2) 計算日に対顧客先物相場の仲値が発表されていない外貨については計算日の対顧客相場の仲値で評価しております。

上記取引でヘッジ会計が適用されているものはありません。

附属明細表

第1 有価証券明細表

(1) 株式

通貨	銘柄	株式数	評価額		備考
			単価	金額	
米ドル	ANADARKO PETROLEUM CORP	1,604	74.11	118,872.44	
	ANDEAVOR	520	135.05	70,226.00	
	ANTERO RESOURCES CORP	124	20.81	2,580.44	
	APACHE CORP	1,417	44.76	63,424.92	
	BAKER HUGHES A GE CO	1,734	32.72	56,736.48	
	CABOT OIL & GAS CORP	1,553	23.11	35,889.83	
	CHENIERE ENERGY INC	829	68.72	56,968.88	
	CHEVRON CORP	6,386	125.10	798,888.60	
	CIMAREX ENERGY CO	258	97.69	25,204.02	
	CONCHO RESOURCES INC	519	127.36	66,099.84	
	CONOCOPHILLIPS	4,049	67.78	274,441.22	
	CONTINENTAL RESOURCES INC/OK	76	66.20	5,031.20	
	DEVON ENERGY CORP	2,026	43.28	87,685.28	
	DIAMONDBACK ENERGY INC	240	125.56	30,134.40	
	EOG RESOURCES INC	1,891	118.51	224,102.41	
	EQT CORP	1,085	53.68	58,242.80	
	EXXON MOBIL CORP	14,100	81.38	1,147,458.00	
	HALLIBURTON CO	2,643	46.22	122,159.46	
	HELMERICH & PAYNE	153	63.70	9,746.10	
	HESS CORP	769	64.57	49,654.33	
	HOLLYFRONTIER CORP	486	71.19	34,598.34	
	KINDER MORGAN INC	5,869	17.39	102,061.91	
	MARATHON OIL CORP	2,242	21.48	48,158.16	
MARATHON PETROLEUM CORP	1,418	72.62	102,975.16		
NATIONAL OILWELL VARCO INC	1,415	42.60	60,279.00		
NEWFIELD EXPLORATION CO	288	30.75	8,856.00		
NOBLE ENERGY INC	1,941	36.08	70,031.28		

OCCIDENTAL PETROLEUM CORP	2,484	83.33	206,991.72
ONEOK INC	1,533	69.99	107,294.67
PARSLEY ENERGY INC-CLASS A	640	29.04	18,585.60
PHILLIPS 66	1,562	112.02	174,975.24
PIONEER NATURAL RESOURCES CO	565	185.65	104,892.25
PLAINS GP HOLDINGS LP-CL A	200	24.99	4,998.00
SCHLUMBERGER LTD	4,438	66.58	295,482.04
TARGA RESOURCES CORP	380	49.45	18,791.00
TECHNIPFMC PLC	1,200	32.34	38,808.00
VALERO ENERGY CORP	1,527	112.24	171,390.48
WILLIAMS COS INC	2,875	27.64	79,465.00
AIR PRODUCTS & CHEMICALS INC	698	158.08	110,339.84
ALBEMARLE CORP	319	93.46	29,813.74
AVERY DENNISON CORP	182	100.25	18,245.50
AXALTA COATING SYSTEMS LTD	486	30.42	14,784.12
BALL CORP	1,404	35.91	50,417.64
CELANESE CORP-SERIES A	369	114.00	42,066.00
CF INDUSTRIES HOLDINGS INC	808	45.30	36,602.40
CHEMOURS CO/THE	410	47.00	19,270.00
CROWN HOLDINGS INC	195	45.19	8,812.05
DOWDUPONT INC	7,875	67.00	527,625.00
EASTMAN CHEMICAL CO	455	102.09	46,450.95
ECOLAB INC	818	138.87	113,595.66
FMC CORP	298	88.94	26,504.12
FREEPORT-MCMORAN INC	4,124	16.44	67,798.56
INTERNATIONAL PAPER CO	1,203	53.00	63,759.00
INTL FLAVORS & FRAGRANCES	150	124.60	18,690.00
LYONDELLBASELL INDU-CL A	1,020	111.02	113,240.40
MARTIN MARIETTA MATERIALS	169	227.43	38,435.67
MOSAIC CO/THE	1,545	28.88	44,619.60
NEWMONT MINING CORP	1,681	37.46	62,970.26
NUCOR CORP	977	66.20	64,677.40
PACKAGING CORP OF AMERICA	263	115.28	30,318.64
PPG INDUSTRIES INC	756	105.42	79,697.52
PRAXAIR INC	1,032	158.14	163,200.48

SEALED AIR CORP	504	43.55	21,949.20
SHERWIN-WILLIAMS CO/THE	256	396.13	101,409.28
STEEL DYNAMICS INC	650	47.90	31,135.00
VULCAN MATERIALS CO	409	131.57	53,812.13
WESTLAKE CHEMICAL CORP	164	107.86	17,689.04
WESTROCK CO	681	57.97	39,477.57
3M CO	2,068	196.50	406,362.00
ACUITY BRANDS INC	59	121.41	7,163.19
AERCAP HOLDINGS NV	312	54.36	16,960.32
AGCO CORP	54	60.73	3,279.42
ALLEGION PLC	202	77.69	15,693.38
AMETEK INC	951	73.00	69,423.00
ARCONIC INC	846	17.04	14,415.84
BOEING CO/THE	1,909	338.91	646,979.19
CATERPILLAR INC	2,105	139.94	294,573.70
CUMMINS INC	481	136.05	65,440.05
DEERE & CO	1,106	143.17	158,346.02
DOVER CORP	552	72.94	40,262.88
EATON CORP PLC	1,630	76.59	124,841.70
EMERSON ELECTRIC CO	2,293	69.87	160,211.91
FASTENAL CO	1,064	50.59	53,827.76
FLOWSERVE CORP	456	40.79	18,600.24
FLUOR CORP	570	49.52	28,226.40
FORTIVE CORP	948	77.84	73,792.32
FORTUNE BRANDS HOME & SECURI	289	55.25	15,967.25
GENERAL DYNAMICS CORP	906	189.38	171,578.28
GENERAL ELECTRIC CO	30,189	13.05	393,966.45
HARRIS CORP	484	143.70	69,550.80
HD SUPPLY HOLDINGS INC	300	44.46	13,338.00
HONEYWELL INTERNATIONAL INC	2,634	144.00	379,296.00
HUNTINGTON INGALLS INDUSTRIE	172	212.96	36,629.12
IDEX CORP	163	138.66	22,601.58
ILLINOIS TOOL WORKS	1,108	141.46	156,737.68
INGERSOLL-RAND PLC	842	90.76	76,419.92
JACOBS ENGINEERING GROUP INC	205	64.80	13,284.00

JARDINE MATHESON HLDGS LTD	800	63.23	50,584.00
JARDINE STRATEGIC HLDGS LTD	500	37.03	18,515.00
JOHNSON CONTROLS INTERNATION	2,758	33.99	93,744.42
L3 TECHNOLOGIES INC	281	194.14	54,553.34
LENNOX INTERNATIONAL INC	60	199.94	11,996.40
LOCKHEED MARTIN CORP	828	299.38	247,886.64
MASCO CORP	1,333	38.04	50,707.32
MIDDLEBY CORP	123	104.90	12,902.70
NORTHROP GRUMMAN CORP	540	312.06	168,512.40
OWENS CORNING	260	65.63	17,063.80
PACCAR INC	1,202	62.11	74,656.22
PARKER HANNIFIN CORP	405	157.38	63,738.90
PENTAIR PLC	504	42.57	21,455.28
RAYTHEON COMPANY	943	193.38	182,357.34
ROCKWELL AUTOMATION INC	445	167.98	74,751.10
ROCKWELL COLLINS INC	651	134.47	87,539.97
ROPER TECHNOLOGIES INC	304	276.22	83,970.88
SENSATA TECHNOLOGIES HOLDING	348	51.23	17,828.04
SMITH (A.O.) CORP	414	60.27	24,951.78
SNAP-ON INC	133	159.67	21,236.11
SPIRIT AEROSYSTEMS HOLD-CL A	270	85.28	23,025.60
STANLEY BLACK & DECKER INC	473	135.00	63,855.00
TEXTRON INC	964	67.06	64,645.84
TRANSDIGM GROUP INC	191	342.24	65,367.84
UNITED RENTALS INC	234	154.95	36,258.30
UNITED TECHNOLOGIES CORP	2,698	124.87	336,899.26
WABCO HOLDINGS INC	114	120.46	13,732.44
WABTEC CORP	127	100.70	12,788.90
WW GRAINGER INC	132	312.10	41,197.20
XYLEM INC	476	66.45	31,630.20
CINTAS CORP	387	188.63	72,999.81
COPART INC	917	59.91	54,937.47
COSTAR GROUP INC	99	412.09	40,796.91
EQUIFAX INC	319	126.60	40,385.40
IHS MARKIT LTD	1,210	51.25	62,012.50

MANPOWERGROUP INC	288	91.74	26,421.12
NIELSEN HOLDINGS PLC	1,233	31.12	38,370.96
REPUBLIC SERVICES INC	734	69.73	51,181.82
ROBERT HALF INTL INC	346	69.84	24,164.64
ROLLINS INC	485	52.41	25,418.85
STERICYCLE INC	149	64.26	9,574.74
TRANSUNION	730	71.70	52,341.00
VERISK ANALYTICS INC	583	107.89	62,899.87
WASTE CONNECTIONS INC	798	76.43	60,991.14
WASTE MANAGEMENT INC	1,487	81.88	121,755.56
AMERCO	6	362.50	2,175.00
AMERICAN AIRLINES GROUP INC	198	41.35	8,187.30
C.H. ROBINSON WORLDWIDE INC	541	88.61	47,938.01
CSX CORP	2,812	64.78	182,161.36
DELTA AIR LINES INC	718	52.72	37,852.96
EXPEDITORS INTL WASH INC	509	74.02	37,676.18
FEDEX CORP	823	241.77	198,976.71
HUNT (JB) TRANSPRT SVCS INC	216	128.13	27,676.08
KANSAS CITY SOUTHERN	406	108.28	43,961.68
KNIGHT-SWIFT TRANSPORTATION	250	40.60	10,150.00
NORFOLK SOUTHERN CORP	1,035	151.82	157,133.70
OLD DOMINION FREIGHT LINE	150	157.80	23,670.00
SOUTHWEST AIRLINES CO	380	51.91	19,725.80
UNION PACIFIC CORP	2,697	143.95	388,233.15
UNITED CONTINENTAL HOLDINGS	121	72.94	8,825.74
UNITED PARCEL SERVICE-CL B	2,398	113.70	272,652.60
XPO LOGISTICS INC	520	108.76	56,555.20
APTIV PLC	821	96.24	79,013.04
AUTOLIV INC	196	149.80	29,360.80
BORGWARNER INC	458	45.09	20,651.22
FORD MOTOR CO	13,421	11.65	156,354.65
GENERAL MOTORS CO	4,522	41.25	186,532.50
GOODYEAR TIRE & RUBBER CO	537	24.63	13,226.31
HARLEY-DAVIDSON INC	232	44.21	10,256.72
LEAR CORP	208	195.70	40,705.60

TESLA INC	410	333.63	136,788.30
DR HORTON INC	1,158	40.75	47,188.50
GARMIN LTD	473	60.23	28,488.79
HANESBRANDS INC	1,521	21.96	33,401.16
HASBRO INC	529	91.68	48,498.72
LEGGETT & PLATT INC	366	43.69	15,990.54
LENNAR CORP-A	1,252	51.20	64,102.40
LULULEMON ATHLETICA INC	423	124.18	52,528.14
MATTEL INC	408	17.52	7,148.16
MICHAEL KORS HOLDINGS LTD	323	66.63	21,521.49
MOHAWK INDUSTRIES INC	235	211.87	49,789.45
NEWELL RUBBERMAID INC	1,345	26.21	35,252.45
NIKE INC -CL B	4,607	73.43	338,292.01
NVR INC	14	3,000.65	42,009.10
POLARIS INDUSTRIES INC	141	123.28	17,382.48
PULTEGROUP INC	567	28.78	16,318.26
PVH CORP	297	152.08	45,167.76
RALPH LAUREN CORP	168	130.26	21,883.68
TAPESTRY INC	761	47.27	35,972.47
TOLL BROTHERS INC	362	37.11	13,433.82
UNDER ARMOUR INC-CLASS A	409	22.38	9,153.42
UNDER ARMOUR INC-CLASS C	152	20.79	3,160.08
VF CORP	1,015	81.58	82,803.70
WHIRLPOOL CORP	201	144.65	29,074.65
ARAMARK	577	38.25	22,070.25
CARNIVAL CORP	1,614	63.53	102,537.42
CHIPOTLE MEXICAN GRILL INC	53	469.94	24,906.82
DARDEN RESTAURANTS INC	299	108.87	32,552.13
DOMINO'S PIZZA INC	95	292.39	27,777.05
H&R BLOCK INC	571	23.00	13,133.00
HILTON WORLDWIDE HOLDINGS IN	919	80.87	74,319.53
LAS VEGAS SANDS CORP	1,167	79.80	93,126.60
MARRIOTT INTERNATIONAL -CL A	1,133	132.61	150,247.13
MCDONALD'S CORP	2,760	164.55	454,158.00
MELCO RESORTS & ENTERT-ADR	1,100	29.91	32,901.00

MGM RESORTS INTERNATIONAL	1,661	30.07	49,946.27
NORWEGIAN CRUISE LINE HOLDIN	372	51.96	19,329.12
ROYAL CARIBBEAN CRUISES LTD	532	111.55	59,344.60
STARBUCKS CORP	5,048	51.24	258,659.52
VAIL RESORTS INC	173	280.81	48,580.13
WYNN RESORTS LTD	349	170.14	59,378.86
YUM! BRANDS INC	1,262	80.36	101,414.32
CBS CORP-CLASS B NON VOTING	1,024	56.70	58,060.80
CHARTER COMMUNICATIONS INC-A	596	299.30	178,382.80
COMCAST CORP-CLASS A	15,677	33.81	530,039.37
DISCOVERY INC - A	622	28.12	17,490.64
DISCOVERY INC-C	1,320	26.25	34,650.00
DISH NETWORK CORP-A	555	34.91	19,375.05
INTERPUBLIC GROUP OF COS INC	1,688	23.91	40,360.08
LIBERTY BROADBAND-C	265	77.09	20,428.85
LIBERTY GLOBAL PLC-A	356	30.13	10,726.28
LIBERTY GLOBAL PLC-SERIES C	1,816	28.98	52,627.68
LIBERTY MEDIA CORP-LIBERTY-C	450	35.32	15,894.00
LIBERTY SIRIUS GROUP-C	384	46.34	17,794.56
LIBERTY SIRIUSXM GROUP-A	525	46.22	24,265.50
LIVE NATION ENTERTAINMENT IN	330	48.73	16,080.90
NEWS CORP - CLASS A	910	15.82	14,396.20
OMNICOM GROUP	836	75.91	63,460.76
SIRIUS XM HOLDINGS INC	4,458	7.14	31,830.12
TWENTY-FIRST CENTURY FOX - B	1,393	48.35	67,351.55
TWENTY-FIRST CENTURY FOX-A	3,811	48.61	185,252.71
VIACOM INC-CLASS B	1,352	30.28	40,938.56
WALT DISNEY CO/THE	5,160	106.34	548,714.40
ADVANCE AUTO PARTS INC	120	138.85	16,662.00
AMAZON.COM INC	1,369	1,715.67	2,348,752.23
AUTOZONE INC	101	685.98	69,283.98
BEST BUY CO INC	943	76.26	71,913.18
BOOKING HOLDINGS INC	155	2,102.85	325,941.75
CARMAX INC	405	80.19	32,476.95
DOLLAR GENERAL CORP	809	100.15	81,021.35

DOLLAR TREE INC	711	86.99	61,849.89
EXPEDIA GROUP INC	531	124.83	66,284.73
GAP INC/THE	696	33.39	23,239.44
GENUINE PARTS CO	624	93.04	58,056.96
HOME DEPOT INC	3,967	197.41	783,125.47
KOHL'S CORP	368	73.84	27,173.12
L BRANDS INC	683	36.69	25,059.27
LKQ CORP	668	32.87	21,957.16
LOWE'S COS INC	2,672	98.22	262,443.84
MACY'S INC	1,137	37.43	42,557.91
NETFLIX INC	1,494	411.09	614,168.46
NORDSTROM INC	585	51.43	30,086.55
O'REILLY AUTOMOTIVE INC	290	286.16	82,986.40
QURATE RETAIL INC	963	21.13	20,348.19
ROSS STORES INC	1,169	85.98	100,510.62
TARGET CORP	1,568	76.04	119,230.72
TIFFANY & CO	479	133.67	64,027.93
TJX COMPANIES INC	2,291	95.08	217,828.28
TRACTOR SUPPLY COMPANY	279	76.85	21,441.15
TRIPADVISOR INC	171	56.66	9,688.86
ULTA BEAUTY INC	252	249.76	62,939.52
COSTCO WHOLESALE CORP	1,399	211.10	295,328.90
DAIRY FARM INTL HLDGS LTD	100	8.82	882.00
KROGER CO	3,068	29.69	91,088.92
SYSCO CORP	1,596	67.79	108,192.84
WALGREENS BOOTS ALLIANCE INC	3,004	67.61	203,100.44
WALMART INC	5,054	84.82	428,680.28
ALTRIA GROUP INC	6,455	57.02	368,064.10
ARCHER-DANIELS-MIDLAND CO	2,089	46.53	97,201.17
BROWN-FORMAN CORP-CLASS B	1,067	49.81	53,147.27
BUNGE LTD	267	71.52	19,095.84
CAMPBELL SOUP CO	398	38.60	15,362.80
COCA-COLA CO/THE	13,602	43.25	588,286.50
COCA-COLA EUROPEAN PARTNERS	500	39.91	19,955.00
CONAGRA BRANDS INC	1,616	38.55	62,296.80

CONSTELLATION BRANDS INC-A	615	231.52	142,384.80
DR PEPPER SNAPPLE GROUP INC	484	122.37	59,227.08
GENERAL MILLS INC	1,951	45.22	88,224.22
HERSHEY CO/THE	392	92.67	36,326.64
HORMEL FOODS CORP	834	36.27	30,249.18
INGREDION INC	99	109.67	10,857.33
JM SMUCKER CO/THE	314	105.71	33,192.94
KELLOGG CO	934	67.40	62,951.60
KRAFT HEINZ CO/THE	2,057	63.21	130,022.97
MCCORMICK & CO-NON VTG SHRS	490	106.09	51,984.10
MOLSON COORS BREWING CO -B	513	69.02	35,407.26
MONDELEZ INTERNATIONAL INC-A	4,836	41.30	199,726.80
MONSTER BEVERAGE CORP	1,364	56.86	77,557.04
PEPSICO INC	4,785	108.37	518,550.45
PHILIP MORRIS INTERNATIONAL	5,251	80.19	421,077.69
TYSON FOODS INC-CL A	1,139	69.38	79,023.82
CHURCH & DWIGHT CO INC	784	50.63	39,693.92
CLOROX COMPANY	347	128.91	44,731.77
COLGATE-PALMOLIVE CO	2,604	64.63	168,296.52
COTY INC-CL A	785	14.77	11,594.45
ESTEE LAUDER COMPANIES-CL A	664	152.93	101,545.52
KIMBERLY-CLARK CORP	1,062	100.97	107,230.14
PROCTER & GAMBLE CO/THE	8,438	77.43	653,354.34
ABBOTT LABORATORIES	5,955	61.94	368,852.70
ABIOMED INC	171	427.29	73,066.59
AETNA INC	1,148	190.92	219,176.16
ALIGN TECHNOLOGY INC	237	353.27	83,724.99
AMERISOURCEBERGEN CORP	449	93.50	41,981.50
ANTHEM INC	835	244.82	204,424.70
BAXTER INTERNATIONAL INC	1,866	74.32	138,681.12
BECTON DICKINSON AND CO	859	237.60	204,098.40
BOSTON SCIENTIFIC CORP	4,151	32.62	135,405.62
CARDINAL HEALTH INC	1,031	53.98	55,653.38
CENTENE CORP	776	125.60	97,465.60
CERNER CORP	1,092	59.81	65,312.52

CIGNA CORP	742	174.08	129,167.36
COOPER COS INC/THE	115	237.23	27,281.45
CVS HEALTH CORP	3,431	72.18	247,649.58
DANAHER CORP	2,015	99.30	200,089.50
DAVITA INC	412	71.95	29,643.40
DENTSPLY SIRONA INC	494	44.95	22,205.30
EDWARDS LIFESCIENCES CORP	634	152.87	96,919.58
EXPRESS SCRIPTS HOLDING CO	2,024	79.23	160,361.52
HCA HEALTHCARE INC	852	106.74	90,942.48
HENRY SCHEIN INC	444	74.69	33,162.36
HOLOGIC INC	584	40.46	23,628.64
HUMANA INC	421	299.98	126,291.58
IDEXX LABORATORIES INC	350	222.90	78,015.00
INTUITIVE SURGICAL INC	366	483.21	176,854.86
LABORATORY CRP OF AMER HLDGS	406	189.13	76,786.78
MCKESSON CORP	622	148.88	92,603.36
MEDTRONIC PLC	4,610	86.81	400,194.10
QUEST DIAGNOSTICS INC	565	112.04	63,302.60
RESMED INC	530	107.93	57,202.90
STRYKER CORP	1,084	172.00	186,448.00
TELEFLEX INC	104	281.71	29,297.84
UNITEDHEALTH GROUP INC	3,238	254.37	823,650.06
UNIVERSAL HEALTH SERVICES-B	242	115.01	27,832.42
VARIAN MEDICAL SYSTEMS INC	258	118.40	30,547.20
VEEVA SYSTEMS INC-CLASS A	485	82.84	40,177.40
ZIMMER BIOMET HOLDINGS INC	625	111.76	69,850.00
ABBVIE INC	5,325	93.49	497,834.25
AGILENT TECHNOLOGIES INC	993	62.79	62,350.47
ALEXION PHARMACEUTICALS INC	684	127.57	87,257.88
ALKERMES PLC	258	44.13	11,385.54
ALLERGAN PLC	1,152	173.42	199,779.84
ALNYLAM PHARMACEUTICALS INC	190	104.20	19,798.00
AMGEN INC	2,273	185.15	420,845.95
BIOGEN INC	731	296.04	216,405.24
BIOMARIN PHARMACEUTICAL INC	482	99.03	47,732.46

BRISTOL-MYERS SQUIBB CO	5,561	55.14	306,633.54
CELGENE CORP	2,602	78.80	205,037.60
ELI LILLY & CO	3,365	85.92	289,120.80
GILEAD SCIENCES INC	4,459	71.07	316,901.13
ILLUMINA INC	442	282.65	124,931.30
INCYTE CORP	713	74.03	52,783.39
IQVIA HOLDINGS INC	389	103.84	40,393.76
JAZZ PHARMACEUTICALS PLC	128	178.50	22,848.00
JOHNSON & JOHNSON	8,913	122.84	1,094,872.92
MERCK & CO. INC.	9,042	61.47	555,811.74
METTLER-TOLEDO INTERNATIONAL	56	582.31	32,609.36
MYLAN NV	1,946	38.31	74,551.26
NEKTAR THERAPEUTICS	638	52.85	33,718.30
PERRIGO CO PLC	394	75.66	29,810.04
PFIZER INC	19,872	36.51	725,526.72
REGENERON PHARMACEUTICALS	241	331.97	80,004.77
SEATTLE GENETICS INC	146	66.85	9,760.10
TEVA PHARMACEUTICAL-SP ADR	3,465	23.99	83,125.35
THERMO FISHER SCIENTIFIC INC	1,369	208.75	285,778.75
UNITED THERAPEUTICS CORP	22	116.47	2,562.34
VERTEX PHARMACEUTICALS INC	745	159.19	118,596.55
WATERS CORP	243	193.87	47,110.41
ZOETIS INC	1,458	85.82	125,125.56
BANK OF AMERICA CORP	32,381	28.99	938,725.19
BB&T CORP	2,753	51.61	142,082.33
CIT GROUP INC	280	51.35	14,378.00
CITIGROUP INC	8,613	67.20	578,793.60
CITIZENS FINANCIAL GROUP	1,292	41.18	53,204.56
COMERICA INC	676	95.44	64,517.44
EAST WEST BANCORP INC	579	69.07	39,991.53
FIFTH THIRD BANCORP	2,151	30.10	64,745.10
FIRST REPUBLIC BANK/CA	638	100.28	63,978.64
HUNTINGTON BANCSHARES INC	2,880	15.35	44,208.00
JPMORGAN CHASE & CO	11,392	105.75	1,204,704.00
KEYCORP	3,290	20.40	67,116.00

M & T BANK CORP	413	172.98	71,440.74
NEW YORK COMMUNITY BANCORP	1,054	11.41	12,026.14
PEOPLE'S UNITED FINANCIAL	251	18.55	4,656.05
PNC FINANCIAL SERVICES GROUP	1,628	139.36	226,878.08
REGIONS FINANCIAL CORP	3,133	18.53	58,054.49
SIGNATURE BANK	161	132.75	21,372.75
SUNTRUST BANKS INC	1,446	67.49	97,590.54
SVB FINANCIAL GROUP	163	310.17	50,557.71
US BANCORP	5,103	50.76	259,028.28
WELLS FARGO & CO	15,590	53.94	840,924.60
ZIONS BANCORPORATION	791	55.51	43,908.41
AFFILIATED MANAGERS GROUP	110	154.62	17,008.20
ALLY FINANCIAL INC	1,249	26.42	32,998.58
AMERICAN EXPRESS CO	2,541	97.23	247,061.43
AMERIPRISE FINANCIAL INC	523	146.36	76,546.28
BANK OF NEW YORK MELLON CORP	3,341	56.75	189,601.75
BERKSHIRE HATHAWAY INC-CL B	4,274	188.91	807,401.34
BLACKROCK INC	382	522.74	199,686.68
CAPITAL ONE FINANCIAL CORP	1,743	95.01	165,602.43
CBOE GLOBAL MARKETS INC	285	104.98	29,919.30
CME GROUP INC	1,205	168.42	202,946.10
DISCOVER FINANCIAL SERVICES	1,203	73.42	88,324.26
E*TRADE FINANCIAL CORP	769	64.93	49,931.17
EATON VANCE CORP	362	53.89	19,508.18
FRANKLIN RESOURCES INC	899	32.90	29,577.10
GOLDMAN SACHS GROUP INC	1,245	226.02	281,394.90
INTERCONTINENTAL EXCHANGE IN	2,108	74.80	157,678.40
INVESCO LTD	1,112	27.63	30,724.56
JEFFERIES FINANCIAL GROUP IN	455	23.33	10,615.15
MOODY'S CORP	521	172.41	89,825.61
MORGAN STANLEY	4,679	48.89	228,756.31
MSCI INC	379	170.63	64,668.77
NASDAQ INC	353	93.60	33,040.80
NORTHERN TRUST CORP	718	107.30	77,041.40
RAYMOND JAMES FINANCIAL INC	552	96.02	53,003.04

S&P GLOBAL INC	903	206.35	186,334.05
SCHWAB (CHARLES) CORP	4,225	54.90	231,952.50
SEI INVESTMENTS COMPANY	290	65.16	18,896.40
STATE STREET CORP	1,106	98.14	108,542.84
SYNCHRONY FINANCIAL	2,374	34.13	81,024.62
T ROWE PRICE GROUP INC	738	123.00	90,774.00
TD AMERITRADE HOLDING CORP	951	58.39	55,528.89
VOYA FINANCIAL INC	388	49.37	19,155.56
AFLAC INC	2,882	44.19	127,355.58
ALLEGHANY CORP	36	585.00	21,060.00
ALLSTATE CORP	1,079	92.24	99,526.96
AMERICAN FINANCIAL GROUP INC	308	107.96	33,251.68
AMERICAN INTERNATIONAL GROUP	2,947	54.46	160,493.62
AON PLC	911	137.14	124,934.54
ARCH CAPITAL GROUP LTD	1,122	26.48	29,710.56
ARTHUR J GALLAGHER & CO	774	66.74	51,656.76
ASSURANT INC	53	102.37	5,425.61
ATHENE HOLDING LTD-CLASS A	570	44.51	25,370.70
AXIS CAPITAL HOLDINGS LTD	77	55.93	4,306.61
BRIGHTHOUSE FINANCIAL INC	121	44.49	5,383.29
CHUBB LTD	1,513	125.38	189,699.94
CINCINNATI FINANCIAL CORP	337	68.34	23,030.58
EVEREST RE GROUP LTD	97	230.00	22,310.00
FNF GROUP	561	36.77	20,627.97
HARTFORD FINANCIAL SVCS GRP	1,287	51.78	66,640.86
LINCOLN NATIONAL CORP	779	65.37	50,923.23
LOEWS CORP	1,193	48.77	58,182.61
MARKEL CORP	38	1,114.68	42,357.84
MARSH & MCLENNAN COS	1,699	81.60	138,638.40
METLIFE INC	2,967	45.71	135,621.57
PRINCIPAL FINANCIAL GROUP	1,024	55.66	56,995.84
PROGRESSIVE CORP	2,147	60.78	130,494.66
PRUDENTIAL FINANCIAL INC	1,404	96.50	135,486.00
REINSURANCE GROUP OF AMERICA	150	137.72	20,658.00
RENAISSANCERE HOLDINGS LTD	35	122.62	4,291.70

TORCHMARK CORP	239	83.68	19,999.52
TRAVELERS COS INC/THE	825	124.41	102,638.25
UNUM GROUP	535	37.99	20,324.65
WILLIS TOWERS WATSON PLC	528	154.16	81,396.48
WR BERKLEY CORP	280	73.73	20,644.40
XL GROUP LTD	854	56.15	47,952.10
CBRE GROUP INC - A	1,084	48.80	52,899.20
HONGKONG LAND HOLDINGS LTD	3,800	7.21	27,398.00
JONES LANG LASALLE INC	107	168.83	18,064.81
ACCENTURE PLC-CL A	2,101	159.63	335,382.63
ACTIVISION BLIZZARD INC	2,528	75.98	192,077.44
ADOBE SYSTEMS INC	1,664	243.63	405,400.32
AKAMAI TECHNOLOGIES INC	684	80.32	54,938.88
ALLIANCE DATA SYSTEMS CORP	136	236.62	32,180.32
ALPHABET INC-CL A	993	1,169.29	1,161,104.97
ALPHABET INC-CL C	1,047	1,155.48	1,209,787.56
ANSYS INC	234	179.32	41,960.88
AUTODESK INC	674	136.51	92,007.74
AUTOMATIC DATA PROCESSING	1,544	139.09	214,754.96
BROADRIDGE FINANCIAL SOLUTIO	340	116.48	39,603.20
CA INC	1,265	36.15	45,729.75
CADENCE DESIGN SYS INC	789	43.87	34,613.43
CDK GLOBAL INC	185	66.08	12,224.80
CHECK POINT SOFTWARE TECH	580	97.48	56,538.40
CITRIX SYSTEMS INC	333	105.51	35,134.83
COGNIZANT TECH SOLUTIONS-A	1,936	78.70	152,363.20
DELL TECHNOLOGIES INC-CL V	792	88.78	70,313.76
DXC TECHNOLOGY CO	859	80.85	69,450.15
EBAY INC	2,899	38.09	110,422.91
ELECTRONIC ARTS INC	921	141.26	130,100.46
FACEBOOK INC-A	7,947	201.74	1,603,227.78
FIDELITY NATIONAL INFO SERV	972	107.63	104,616.36
FIRST DATA CORP- CLASS A	880	21.72	19,113.60
FISERV INC	1,220	75.57	92,195.40
FLEETCOR TECHNOLOGIES INC	351	216.31	75,924.81

FORTINET INC	318	63.93	20,329.74
GARTNER INC	254	134.96	34,279.84
GLOBAL PAYMENTS INC	545	114.40	62,348.00
GODADDY INC - CLASS A	603	73.29	44,193.87
IAC/INTERACTIVECORP	160	158.50	25,360.00
INTL BUSINESS MACHINES CORP	3,109	141.28	439,239.52
INTUIT INC	857	205.98	176,524.86
JACK HENRY & ASSOCIATES INC	320	131.31	42,019.20
LEIDOS HOLDINGS INC	550	58.50	32,175.00
MASTERCARD INC-CLASS A	3,131	201.48	630,833.88
MERCADOLIBRE INC	115	290.86	33,448.90
MICROSOFT CORP	24,191	100.41	2,429,018.31
ORACLE CORP	10,456	44.10	461,109.60
PAYCHEX INC	1,091	70.22	76,610.02
PAYPAL HOLDINGS INC	3,890	85.12	331,116.80
RED HAT INC	595	142.14	84,573.30
SABRE CORP	168	25.75	4,326.00
SALESFORCE.COM INC	2,156	135.01	291,081.56
SERVICENOW INC	513	176.70	90,647.10
SPLUNK INC	515	105.23	54,193.45
SQUARE INC - A	1,132	65.75	74,429.00
SS&C TECHNOLOGIES HOLDINGS	760	54.88	41,708.80
SYMANTEC CORP	1,586	20.72	32,861.92
SYNOPSYS INC	602	88.12	53,048.24
TAKE-TWO INTERACTIVE SOFTWARE	463	116.96	54,152.48
TOTAL SYSTEM SERVICES INC	439	87.10	38,236.90
TWITTER INC	2,220	45.88	101,853.60
VERISIGN INC	249	138.68	34,531.32
VISA INC-CLASS A SHARES	6,018	135.33	814,415.94
VMWARE INC-CLASS A	160	150.01	24,001.60
WESTERN UNION CO	988	21.14	20,886.32
WORKDAY INC-CLASS A	485	124.01	60,144.85
WORLDPAY INC-CLASS A	1,118	85.08	95,119.44
ZILLOW GROUP INC - C	92	61.46	5,654.32
AMPHENOL CORP-CL A	1,169	89.20	104,274.80

APPLE INC	16,778	184.92	3,102,587.76
ARISTA NETWORKS INC	220	272.65	59,983.00
ARROW ELECTRONICS INC	224	77.58	17,377.92
AVNET INC	107	43.09	4,610.63
CDW CORP/DE	423	83.77	35,434.71
CISCO SYSTEMS INC	16,187	43.20	699,278.40
COGNEX CORP	380	45.11	17,141.80
COMMSCOPE HOLDING CO INC	750	29.31	21,982.50
CORNING INC	2,916	28.49	83,076.84
F5 NETWORKS INC	186	171.47	31,893.42
FLEX LTD	1,502	14.53	21,824.06
FLIR SYSTEMS INC	391	53.44	20,895.04
HEWLETT PACKARD ENTERPRIS	4,638	15.24	70,683.12
HP INC	6,041	23.80	143,775.80
IPG PHOTONICS CORP	85	234.25	19,911.25
JUNIPER NETWORKS INC	766	26.71	20,459.86
KEYSIGHT TECHNOLOGIES IN	799	60.10	48,019.90
MOTOROLA SOLUTIONS INC	660	117.71	77,688.60
NETAPP INC	945	76.96	72,727.20
PALO ALTO NETWORKS INC	256	207.59	53,143.04
SEAGATE TECHNOLOGY	787	58.22	45,819.14
TE CONNECTIVITY LTD	1,051	95.13	99,981.63
TRIMBLE INC	684	33.34	22,804.56
WESTERN DIGITAL CORP	984	79.68	78,405.12
XEROX CORP	555	26.40	14,652.00
AT&T INC	24,559	31.69	778,274.71
CENTURYLINK INC	3,978	18.62	74,070.36
SPRINT CORP	1,246	5.50	6,853.00
T-MOBILE US INC	1,031	60.79	62,674.49
VERIZON COMMUNICATIONS INC	13,892	49.76	691,265.92
ZAYO GROUP HOLDINGS INC	418	36.56	15,282.08
AES CORP	1,018	12.86	13,091.48
ALLIANT ENERGY CORP	517	41.09	21,243.53
AMEREN CORPORATION	900	58.68	52,812.00
AMERICAN ELECTRIC POWER	1,839	67.35	123,856.65

AMERICAN WATER WORKS CO INC	765	83.42	63,816.30
ATMOS ENERGY CORP	303	89.11	27,000.33
CENTERPOINT ENERGY INC	1,146	26.62	30,506.52
CMS ENERGY CORP	777	45.44	35,306.88
CONSOLIDATED EDISON INC	955	75.76	72,350.80
DOMINION ENERGY INC	2,151	66.94	143,987.94
DTE ENERGY COMPANY	635	100.45	63,785.75
DUKE ENERGY CORP	2,291	77.43	177,392.13
EDISON INTERNATIONAL	1,306	61.70	80,580.20
ENERGY CORP	615	80.21	49,329.15
EVERGY INC	304	54.44	16,549.76
EVERSOURCE ENERGY	1,119	56.03	62,697.57
EXELON CORP	3,539	41.50	146,868.50
FIRSTENERGY CORP	1,552	35.09	54,459.68
NEXTERA ENERGY INC	1,502	164.30	246,778.60
NISOURCE INC	683	25.06	17,115.98
OGE ENERGY CORP	654	34.96	22,863.84
P G & E CORP	1,600	42.92	68,672.00
PINNACLE WEST CAPITAL	237	78.29	18,554.73
PPL CORP	2,371	28.26	67,004.46
PUBLIC SERVICE ENTERPRISE GP	1,536	53.34	81,930.24
SCANA CORP	146	37.01	5,403.46
SEMPRA ENERGY	732	115.14	84,282.48
SOUTHERN CO/THE	3,327	45.81	152,409.87
UGI CORP	499	51.56	25,728.44
VISTRA ENERGY CORP	650	23.65	15,372.50
WEC ENERGY GROUP INC	1,274	62.29	79,357.46
XCEL ENERGY INC	1,999	43.85	87,656.15
ADVANCED MICRO DEVICES	3,557	15.80	56,200.60
ANALOG DEVICES INC	1,063	99.09	105,332.67
APPLIED MATERIALS INC	3,624	47.96	173,807.04
BROADCOM INC	1,385	259.71	359,698.35
INTEL CORP	15,557	52.50	816,742.50
KLA-TENCOR CORP	589	106.56	62,763.84
LAM RESEARCH CORP	460	174.70	80,362.00

	MARVELL TECHNOLOGY GROUP LTD	908	21.31	19,349.48
	MAXIM INTEGRATED PRODUCTS	1,068	60.39	64,496.52
	MICROCHIP TECHNOLOGY INC	752	96.92	72,883.84
	MICRON TECHNOLOGY INC	3,944	57.10	225,202.40
	NVIDIA CORP	1,841	250.95	461,998.95
	NXP SEMICONDUCTORS NV	1,134	115.07	130,489.38
	ON SEMICONDUCTOR CORP	1,652	24.08	39,780.16
	QORVO INC	422	82.05	34,625.10
	QUALCOMM INC	5,013	58.50	293,260.50
	SKYWORKS SOLUTIONS INC	564	98.55	55,582.20
	TEXAS INSTRUMENTS INC	3,314	112.38	372,427.32
	XILINX INC	651	66.73	43,441.23
	米ドル 小計	997,391		79,214,774.94 (8,689,068,663)
カナダドル	ALTAGAS LTD	131	26.51	3,472.81
	ARC RESOURCES LTD	570	13.28	7,569.60
	CAMECO CORP	601	15.06	9,051.06
	CANADIAN NATURAL RESOURCES	4,393	44.17	194,038.81
	CENOVUS ENERGY INC	3,225	13.18	42,505.50
	CRESCENT POINT ENERGY CORP	815	9.60	7,824.00
	ENBRIDGE INC	6,003	42.15	253,026.45
	ENCANA CORP	3,730	16.97	63,298.10
	HUSKY ENERGY INC	1,391	20.02	27,847.82
	IMPERIAL OIL LTD	922	43.23	39,858.06
	INTER PIPELINE LTD	811	25.08	20,339.88
	KEYERA CORP	888	36.98	32,838.24
	PEMBINA PIPELINE CORP	1,785	46.05	82,199.25
	PRAIRIESKY ROYALTY LTD	517	25.93	13,405.81
	SEVEN GENERATIONS ENERGY - A	460	14.04	6,458.40
	SUNCOR ENERGY INC	5,741	53.35	306,282.35
	TOURMALINE OIL CORP	465	23.48	10,918.20
	TRANSCANADA CORP	2,665	57.68	153,717.20
	VERMILION ENERGY INC	590	46.45	27,405.50
	AGNICO EAGLE MINES LTD	559	59.54	33,282.86
	BARRICK GOLD CORP	3,767	17.35	65,357.45

CCL INDUSTRIES INC - CL B	600	64.57	38,742.00
FIRST QUANTUM MINERALS LTD	2,487	20.32	50,535.84
FRANCO-NEVADA CORP	631	92.99	58,676.69
GOLDCORP INC	3,229	18.22	58,832.38
KINROSS GOLD CORP	3,281	4.97	16,306.57
LUNDIN MINING CORP	1,800	8.10	14,580.00
METHANEX CORP	342	92.59	31,665.78
NUTRIEN LTD	2,140	71.22	152,410.80
TECK RESOURCES LTD-CLS B	2,060	34.59	71,255.40
TURQUOISE HILL RESOURCES LTD	828	3.76	3,113.28
WEST FRASER TIMBER CO LTD	335	85.69	28,706.15
WHEATON PRECIOUS METALS CORP	1,332	28.81	38,374.92
BOMBARDIER INC-B	8,071	5.25	42,372.75
CAE INC	869	27.02	23,480.38
FINNING INTERNATIONAL INC	736	32.99	24,280.64
SNC-LAVALIN GROUP INC	347	60.14	20,868.58
WSP GLOBAL INC	1	71.78	71.78
CANADIAN NATL RAILWAY CO	2,791	107.03	298,720.73
CANADIAN PACIFIC RAILWAY LTD	594	249.11	147,971.34
LINAMAR CORP	39	60.10	2,343.90
MAGNA INTERNATIONAL INC	1,111	83.36	92,612.96
GILDAN ACTIVEWEAR INC	486	37.70	18,322.20
RESTAURANT BRANDS INTERN	874	80.65	70,488.10
SHAW COMMUNICATIONS INC-B	1,007	27.78	27,974.46
CANADIAN TIRE CORP-CLASS A	230	173.94	40,006.20
DOLLARAMA INC	708	53.63	37,970.04
ALIMENTATION COUCHE-TARD -B	1,802	58.24	104,948.48
EMPIRE CO LTD 'A'	133	25.56	3,399.48
LOBLAW COMPANIES LTD	499	67.43	33,647.57
METRO INC	786	44.49	34,969.14
WESTON (GEORGE) LTD	52	106.07	5,515.64
SAPUTO INC	344	43.61	15,001.84
VALEANT PHARMACEUTICALS INTE	1,200	32.19	38,628.00
BANK OF MONTREAL	2,405	103.32	248,484.60
BANK OF NOVA SCOTIA	4,137	77.00	318,549.00

	CAN IMPERIAL BK OF COMMERCE	1,394	117.68	164,045.92
	NATIONAL BANK OF CANADA	1,367	64.29	87,884.43
	ROYAL BANK OF CANADA	4,908	101.37	497,523.96
	TORONTO-DOMINION BANK	6,263	77.00	482,251.00
	BROOKFIELD ASSET MANAGE-CL A	2,720	54.68	148,729.60
	CI FINANCIAL CORP	775	24.60	19,065.00
	IGM FINANCIAL INC	81	39.38	3,189.78
	ONEX CORPORATION	292	96.32	28,125.44
	THOMSON REUTERS CORP	1,052	54.08	56,892.16
	FAIRFAX FINANCIAL HLDGS LTD	102	751.50	76,653.00
	GREAT-WEST LIFECO INC	888	32.97	29,277.36
	INDUSTRIAL ALLIANCE INSURANC	304	51.46	15,643.84
	INTACT FINANCIAL CORP	423	95.36	40,337.28
	MANULIFE FINANCIAL CORP	7,339	25.15	184,575.85
	POWER CORP OF CANADA	792	29.95	23,720.40
	POWER FINANCIAL CORP	385	31.49	12,123.65
	SUN LIFE FINANCIAL INC	2,512	54.32	136,451.84
	FIRST CAPITAL REALTY INC	101	21.00	2,121.00
	BLACKBERRY LTD	1,407	14.16	19,923.12
	CGI GROUP INC - CLASS A	848	83.70	70,977.60
	CONSTELLATION SOFTWARE INC	57	1,049.95	59,847.15
	OPEN TEXT CORP	792	47.54	37,651.68
	SHOPIFY INC - CLASS A	248	216.17	53,610.16
	BCE INC	404	54.37	21,965.48
	ROGERS COMMUNICATIONS INC-B	1,185	62.63	74,216.55
	TELUS CORP	320	46.77	14,966.40
	ATCO LTD -CLASS I	63	40.20	2,532.60
	CANADIAN UTILITIES LTD-A	105	32.60	3,423.00
	EMERA INC	50	42.73	2,136.50
	FORTIS INC	1,514	42.16	63,830.24
	HYDRO ONE LTD	550	20.07	11,038.50
	カナダドル 小計	127,557		6,059,255.46 (499,827,982)
ユーロ	ENAGAS SA	618	24.78	15,314.04
	ENI SPA	8,385	15.63	131,107.86

GALP ENERGIA SGPS SA	1,024	16.09	16,476.16
NESTE OYJ	294	65.52	19,262.88
OMV AG	551	49.23	27,125.73
REPSOL SA	5,297	16.70	88,459.90
SNAM SPA	5,331	3.47	18,546.54
TENARIS SA	1,257	15.68	19,716.04
TOTAL SA	8,155	52.48	427,974.40
VOPAK	56	39.96	2,237.76
AIR LIQUIDE SA	1,387	108.85	150,974.95
AKZO NOBEL	761	74.78	56,907.58
ARCELORMITTAL	2,142	27.36	58,605.12
ARKEMA	150	101.95	15,292.50
BASF SE	3,184	83.44	265,672.96
COVESTRO AG	597	74.44	44,440.68
CRH PLC	3,171	31.10	98,618.10
EVONIK INDUSTRIES AG	393	29.65	11,652.45
FUCHS PETROLUB SE -PREF	56	42.94	2,404.64
HEIDELBERGCEMENT AG	568	72.88	41,395.84
IMERYS SA	29	66.40	1,925.60
K+S AG-REG	753	21.61	16,272.33
KONINKLIJKE DSM NV	669	86.54	57,895.26
LANXESS AG	195	68.50	13,357.50
LINDE AG - TENDER	618	204.80	126,566.40
SMURFIT KAPPA GROUP PLC	1,039	34.98	36,344.22
SOLVAY SA	378	110.80	41,882.40
STORA ENSO OYJ-R SHS	2,192	16.85	36,946.16
SYMRISE AG	275	75.22	20,685.50
THYSSENKRUPP AG	1,218	21.40	26,065.20
UMICORE	702	49.34	34,636.68
UPM-KYMMENE OYJ	1,983	30.31	60,104.73
VOESTALPINE AG	641	42.33	27,133.53
(Right)ACS ACTIVIDADES CONS Y S-RTS	663	0.90	599.35
ACS ACTIVIDADES CONS Y SERV	663	35.37	23,450.31
AIRBUS SE	2,170	100.64	218,388.80
ALSTOM	344	39.45	13,570.80

ANDRITZ AG	216	42.82	9,249.12
BOUYGUES SA	1,056	38.10	40,233.60
BRENNTAG AG	334	48.56	16,219.04
CNH INDUSTRIAL NV	4,056	9.24	37,485.55
COMPAGNIE DE SAINT GOBAIN	2,039	39.26	80,051.14
DASSAULT AVIATION SA	2	1,638.00	3,276.00
EIFFAGE	276	93.90	25,916.40
FERROVIAL SA	1,385	17.96	24,874.60
GEA GROUP AG	434	30.20	13,106.80
HOCHTIEF AG	17	152.10	2,585.70
KION GROUP AG	150	65.88	9,882.00
KONE OYJ-B	937	44.46	41,659.02
LEGRAND SA	810	63.32	51,289.20
LEONARDO SPA	873	8.74	7,637.00
MAN SE	28	92.65	2,594.20
METSO OYJ	90	28.78	2,590.20
MTU AERO ENGINES AG	120	162.70	19,524.00
OSRAM LICHT AG	172	46.81	8,051.32
PRYSMIAN SPA	363	23.20	8,421.60
REXEL SA	790	12.74	10,064.60
SAFRAN SA	1,115	99.70	111,165.50
SCHNEIDER ELECTRIC SE	1,848	71.74	132,575.52
SIEMENS AG-REG	2,644	116.36	307,655.84
SIEMENS GAMESA RENEWABLE ENERGY, S.A .	400	12.33	4,934.00
THALES SA	391	108.40	42,384.40
VINCI SA	1,670	83.22	138,977.40
WARTSILA OYJ ABP	1,335	16.52	22,060.87
BUREAU VERITAS SA	842	23.26	19,584.92
EDENRED	716	26.91	19,267.56
RANDSTAD NV	211	53.24	11,233.64
RELX NV	4,144	18.50	76,684.72
SOCIETE BIC SA	23	79.80	1,835.40
TELEPERFORMANCE	301	150.80	45,390.80
WOLTERS KLUWER	1,062	48.69	51,708.78
ADP	115	191.60	22,034.00

AENA SME SA	162	156.75	25,393.50
ATLANTIA SPA	1,683	25.01	42,091.83
BOLLORE	3,240	4.10	13,296.96
DEUTSCHE LUFTHANSA-REG	526	22.65	11,913.90
DEUTSCHE POST AG-REG	3,693	29.30	108,204.90
FRAPORT AG FRANKFURT AIRPORT	35	83.16	2,910.60
GETLINK	1,078	12.01	12,946.78
INTL CONSOLIDATED AIRLINE-DI	1,317	8.28	10,915.29
BAYERISCHE MOTOREN WERKE AG	1,113	80.43	89,518.59
BAYERISCHE MOTOREN WERKE-PRF	119	69.35	8,252.65
CONTINENTAL AG	372	209.50	77,934.00
DAIMLER AG-REGISTERED SHARES	3,428	57.73	197,898.44
FAURECIA	200	66.50	13,300.00
FERRARI NV	526	120.15	63,198.90
FIAT CHRYSLER AUTOMOBILES NV	4,620	16.49	76,220.76
MICHELIN (CGDE)	524	108.35	56,775.40
NOKIAN RENKAAT OYJ	423	34.95	14,783.85
PEUGEOT SA	2,140	20.45	43,763.00
PIRELLI & C SPA	1	7.35	7.35
PORSCHE AUTOMOBIL HLDG-PRF	427	58.00	24,766.00
RENAULT SA	661	76.72	50,711.92
SCHAEFFLER AG	135	12.09	1,632.15
VALEO SA	649	50.70	32,904.30
VOLKSWAGEN AG	79	148.70	11,747.30
VOLKSWAGEN AG-PREF	620	149.80	92,876.00
ADIDAS AG	745	191.00	142,295.00
HERMES INTERNATIONAL	102	529.00	53,958.00
HUGO BOSS AG -ORD	184	77.66	14,289.44
KERING	251	486.00	121,986.00
LUXOTTICA GROUP SPA	514	55.02	28,280.28
LVMH MOET HENNESSY LOUIS VUI	990	287.40	284,526.00
MONCLER SPA	991	39.57	39,213.87
PUMA SE	20	490.50	9,810.00
SEB SA	21	147.20	3,091.20
ACCOR SA	537	42.99	23,085.63

PADDY POWER BETFAIR PLC	211	95.65	20,182.15
SODEXO	260	87.22	22,677.20
AXEL SPRINGER SE	35	61.15	2,140.25
EUTELSAT COMMUNICATIONS	409	17.62	7,208.62
JC DECAUX SA	60	29.02	1,741.20
PROSIEBENSAT.1 MEDIA SE	510	23.60	12,036.00
PUBLICIS GROUPE	762	60.64	46,207.68
RTL GROUP	32	64.05	2,049.60
SES	1,135	16.06	18,228.10
TELENET GROUP HOLDING NV	192	40.24	7,726.08
VIVENDI	3,060	21.55	65,943.00
INDUSTRIA DE DISENO TEXTIL	3,467	29.81	103,351.27
ZALANDO SE	220	47.18	10,379.60
CARREFOUR SA	2,782	14.64	40,742.39
CASINO GUICHARD PERRACHON	45	33.70	1,516.50
COLRUYT SA	54	48.13	2,599.02
JERONIMO MARTINS	703	13.18	9,265.54
KONINKLIJKE AHOLD DELHAIZE N.V.	3,870	20.44	79,122.15
METRO AG	170	10.94	1,860.65
ANHEUSER-BUSCH INBEV SA/NV	2,434	85.21	207,401.14
DANONE	2,145	64.75	138,888.75
DAVIDE CAMPARI-MILANO SPA	1,400	6.92	9,695.00
HEINEKEN HOLDING NV	257	82.90	21,305.30
HEINEKEN NV	767	86.58	66,406.86
KERRY GROUP PLC-A	445	88.75	39,493.75
PERNOD RICARD SA	772	141.20	109,006.40
REMY COINTREAU	18	116.40	2,095.20
BEIERSDORF AG	287	93.46	26,823.02
HENKEL AG & CO KGAA	454	95.85	43,515.90
HENKEL AG & CO KGAA VORZUG	619	107.00	66,233.00
L'OREAL	728	209.60	152,588.80
UNILEVER NV-CVA	5,138	47.57	244,440.35
BIOMERIEUX	110	77.10	8,481.00
ESSILOR INTERNATIONAL	827	120.30	99,488.10
FRESENIUS MEDICAL CARE AG &	768	87.42	67,138.56

FRESENIUS SE & CO KGAA	1,566	69.66	109,087.56
KONINKLIJKE PHILIPS NV	3,166	36.19	114,593.37
SARTORIUS AG-VORZUG	166	121.10	20,102.60
SIEMENS HEALTHINEERS AG	400	36.99	14,796.00
BAYER AG-REG	2,606	99.25	258,645.50
EUROFINS SCIENTIFIC	19	425.80	8,090.20
GRIFOLS SA	1,272	26.86	34,165.92
IPSEN	65	132.05	8,583.25
MERCK KGAA	345	83.24	28,717.80
ORION OYJ-CLASS B	184	23.44	4,312.96
QIAGEN N.V.	673	31.42	21,145.66
RECORDATI SPA	180	34.24	6,163.20
SANOFI	3,562	69.01	245,813.62
UCB SA	504	67.34	33,939.36
ABN AMRO GROUP NV-CVA	956	22.64	21,643.84
AIB GROUP PLC	2,000	4.88	9,760.00
BANCO BILBAO VIZCAYA ARGENTA	23,514	6.06	142,494.84
BANCO DE SABADELL SA	20,523	1.41	29,091.35
BANCO SANTANDER SA	55,080	4.73	260,748.72
BANK OF IRELAND GROUP PLC	3,800	6.95	26,410.00
BANKIA SA	1,600	3.35	5,360.00
BANKINTER SA	1,044	8.57	8,949.16
BNP PARIBAS	3,550	53.92	191,416.00
CAIXABANK S.A	13,305	3.67	48,855.96
COMMERZBANK AG	2,578	8.59	22,168.22
CREDIT AGRICOLE SA	3,169	11.76	37,267.44
ERSTE GROUP BANK AG	733	35.16	25,772.28
ING GROEP NV-CVA	13,438	12.65	170,071.32
INTESA SANPAOLO	48,587	2.58	125,743.15
INTESA SANPAOLO-RSP	804	2.69	2,169.19
KBC GROEP NV	885	66.28	58,657.80
MEDIOBANCA SPA	1,301	8.43	10,972.63
RAIFFEISEN BANK INTERNATIONA	403	27.37	11,030.11
SOCIETE GENERALE SA	2,253	36.22	81,603.66
UNICREDIT SPA	5,836	14.53	84,843.76

AMUNDI SA	140	60.36	8,450.40
DEUTSCHE BANK AG-REGISTERED	6,127	9.47	58,022.69
DEUTSCHE BOERSE AG	803	114.15	91,662.45
EURAZEO	34	65.65	2,232.10
EXOR NV	239	58.74	14,038.86
GROUPE BRUXELLES LAMBERT SA	165	91.02	15,018.30
NATIXIS	3,105	6.10	18,965.34
WENDEL	24	120.90	2,901.60
AEGON NV	7,986	5.30	42,341.77
AGEAS	466	44.07	20,536.62
ALLIANZ SE-REG	1,527	176.00	268,752.00
ASSICURAZIONI GENERALI	3,814	14.54	55,455.56
AXA SA	6,312	21.42	135,203.04
CNP ASSURANCES	139	19.49	2,709.11
HANNOVER RUECK SE	166	108.10	17,944.60
MAPFRE SA	942	2.60	2,450.14
MUENCHENER RUECKVER AG-REG	447	179.20	80,102.40
NN GROUP NV	1,177	36.03	42,407.31
POSTE ITALIANE SPA	2,118	7.34	15,558.82
SAMPO OYJ-A SHS	1,874	41.21	77,227.54
SCOR SE	382	32.03	12,235.46
DEUTSCHE WOHNEN SE	1,269	41.26	52,358.94
UNIBAIL-RODAMCO-WESTFIELD	469	190.65	89,414.85
VONOVIA SE	2,122	41.17	87,362.74
AMADEUS IT GROUP SA	1,686	69.50	117,177.00
ATOS SE	404	122.25	49,389.00
CAPGEMINI SA	572	113.40	64,864.80
DASSAULT SYSTEMES SA	479	121.45	58,174.55
DELIVERY HERO AG	416	44.36	18,453.76
SAP SE	3,356	101.12	339,358.72
UBISOFT ENTERTAINMENT	145	96.48	13,989.60
UNITED INTERNET AG-REG SHARE	260	56.54	14,700.40
WIRECARD AG	440	148.00	65,120.00
INGENICO GROUP	134	73.88	9,899.92
NOKIA OYJ	22,211	5.07	112,609.77

	1&1 DRILLISCH AG	130	59.65	7,754.50	
	DEUTSCHE TELEKOM AG-REG	12,086	13.56	163,946.59	
	ELISA OYJ	300	39.23	11,769.00	
	ILIAD SA	98	137.15	13,440.70	
	KONINKLIJKE KPN NV	9,944	2.42	24,104.25	
	ORANGE	5,973	14.49	86,578.63	
	PROXIMUS	252	20.93	5,274.36	
	TELECOM ITALIA SPA	34,468	0.66	23,038.41	
	TELECOM ITALIA-RSP	9,717	0.57	5,628.08	
	TELEFONICA DEUTSCHLAND HOLDI	620	3.48	2,157.60	
	TELEFONICA SA	15,372	7.45	114,613.63	
	E.ON SE	6,665	9.08	60,524.86	
	EDF	3,129	11.86	37,109.94	
	EDP-ENERGIAS DE PORTUGAL SA	9,950	3.39	33,780.25	
	ENDESA SA	547	19.42	10,625.47	
	ENEL SPA	31,786	4.74	150,856.35	
	ENGIE	6,061	13.23	80,217.33	
	FORTUM OYJ	1,376	19.66	27,052.16	
	GAS NATURAL SDG SA	1,082	21.63	23,403.66	
	IBERDROLA SA	21,195	6.52	138,318.57	
	INNOGY SE	500	36.76	18,380.00	
	RED ELECTRICA CORPORACION SA	1,050	17.91	18,810.75	
	RWE AG	1,501	19.26	28,916.76	
	SUEZ ENVIRONNEMENT CO	667	11.48	7,660.49	
	TERNA SPA	4,575	4.46	20,427.37	
	UNIPER SE	490	25.34	12,416.60	
	VEOLIA ENVIRONNEMENT	2,456	18.45	45,325.48	
	ASML HOLDING NV	1,388	177.35	246,161.80	
	INFINEON TECHNOLOGIES AG	3,266	23.24	75,901.84	
	STMICROELECTRONICS NV	2,255	20.16	45,460.80	
	ユーロ 小計	637,062		13,152,626.08	(1,681,168,665)
英債券	BP PLC	67,193	5.76	387,434.83	
	ROYAL DUTCH SHELL PLC-A SHS	15,485	26.09	404,003.65	
	ROYAL DUTCH SHELL PLC-B SHS	12,671	27.07	343,067.32	

WOOD GROUP (JOHN) PLC	1,050	6.51	6,837.60
ANGLO AMERICAN PLC	3,877	16.97	65,792.69
ANTOFAGASTA PLC	1,120	10.28	11,519.20
BHP BILLITON PLC	6,901	16.66	114,984.46
CRODA INTERNATIONAL PLC	296	48.12	14,243.52
FRESNILLO PLC	180	11.73	2,111.40
GLENCORE PLC	43,110	3.87	166,900.36
JOHNSON MATTHEY PLC	482	36.90	17,785.80
MONDI PLC	1,010	20.15	20,351.50
RANDGOLD RESOURCES LTD	268	57.22	15,334.96
RIO TINTO PLC	4,198	41.82	175,560.36
ASHTED GROUP PLC	1,859	22.52	41,864.68
BAE SYSTEMS PLC	12,778	6.25	79,862.50
BUNZL PLC	1,003	22.96	23,028.88
DCC PLC	182	68.75	12,512.50
FERGUSON PLC	828	60.77	50,317.56
MEGGITT PLC	2,323	4.91	11,422.19
MELROSE INDUSTRIES PLC	6,063	2.21	13,453.79
ROLLS-ROYCE HOLDINGS PLC	5,173	9.40	48,636.54
ROLLS-ROYCE HOLDINGS-ENT	367,283	0.00	367.28
SMITHS GROUP PLC	661	17.28	11,422.08
TRAVIS PERKINS PLC	751	14.19	10,656.69
WEIR GROUP PLC/THE	572	20.08	11,485.76
BABCOCK INTL GROUP PLC	204	8.40	1,713.60
EXPERIAN PLC	2,847	18.55	52,811.85
G4S PLC	2,741	2.71	7,447.29
INTERTEK GROUP PLC	466	56.82	26,478.12
RELX PLC	4,228	16.33	69,043.24
EASYJET PLC	130	17.90	2,327.65
ROYAL MAIL PLC	2,932	5.03	14,771.41
BARRATT DEVELOPMENTS PLC	1,771	5.27	9,347.33
BERKELEY GROUP HOLDINGS	280	38.19	10,693.20
BURBERRY GROUP PLC	1,245	21.62	26,916.90
PERSIMMON PLC	752	25.76	19,371.52
TAYLOR WIMPEY PLC	9,369	1.81	16,967.25

CARNIVAL PLC	433	47.43	20,537.19
COMPASS GROUP PLC	5,270	16.22	85,479.40
GVC HOLDINGS PLC	1,500	10.35	15,525.00
INTERCONTINENTAL HOTELS GROUP PLC	424	48.29	20,474.96
MERLIN ENTERTAINMENT	2,373	3.84	9,131.30
TUI AG-DI	1,248	17.32	21,615.36
WHITBREAD PLC	513	40.59	20,822.67
INFORMA PLC	4,200	8.25	34,650.00
ITV PLC	10,960	1.76	19,355.36
PEARSON PLC	2,390	8.66	20,697.40
SKY PLC	3,239	14.15	45,831.85
WPP PLC	4,971	12.20	60,671.05
KINGFISHER PLC	6,032	3.02	18,258.86
MARKS & SPENCER GROUP PLC	2,884	2.97	8,568.36
NEXT PLC	446	60.10	26,804.60
SAINSBURY (J) PLC	3,694	3.17	11,728.45
TESCO PLC	29,861	2.61	78,146.23
WM MORRISON SUPERMARKETS	9,127	2.49	22,771.86
ASSOCIATED BRITISH FOODS PLC	1,370	28.35	38,839.50
BRITISH AMERICAN TOBACCO PLC	7,767	39.11	303,767.37
COCA-COLA HBC AG-DI	749	25.35	18,987.15
DIAGEO PLC	8,927	27.47	245,224.69
IMPERIAL BRANDS PLC	3,444	27.28	93,952.32
RECKITT BENCKISER GROUP PLC	2,443	63.17	154,324.31
UNILEVER PLC	4,242	41.33	175,343.07
CONVATEC GROUP PLC	2,000	2.26	4,524.00
MEDICLINIC INTERNATIONAL PLC	301	5.42	1,632.62
NMC HEALTH PLC	1	35.62	35.62
SMITH & NEPHEW PLC	2,319	13.95	32,361.64
ASTRAZENECA PLC	4,565	52.29	238,703.85
GLAXOSMITHKLINE PLC	16,819	15.46	260,021.74
SHIRE PLC	3,005	40.66	122,183.30
BARCLAYS PLC	49,599	1.94	96,231.97
HSBC HOLDINGS PLC	66,953	7.20	482,664.17
LLOYDS BANKING GROUP PLC	218,288	0.62	135,600.50

	ROYAL BANK OF SCOTLAND GROUP	7,649	2.61	20,002.13	
	STANDARD CHARTERED PLC	10,106	7.11	71,863.76	
	3I GROUP PLC	2,221	9.32	20,708.60	
	HARGREAVES LANSDOWN PLC	692	19.98	13,826.16	
	INVESTEC PLC	2,302	5.48	12,619.56	
	LONDON STOCK EXCHANGE GROUP	1,130	44.61	50,409.30	
	SCHRODERS PLC	320	31.57	10,102.40	
	ST JAMES'S PLACE PLC	949	11.82	11,221.92	
	STANDARD LIFE ABERDEEN PLC	9,860	3.44	33,918.40	
	ADMIRAL GROUP PLC	972	19.12	18,584.64	
	AVIVA PLC	15,263	5.14	78,573.92	
	DIRECT LINE INSURANCE GROUP	3,088	3.48	10,755.50	
	LEGAL & GENERAL GROUP PLC	20,767	2.69	55,967.06	
	PRUDENTIAL PLC	9,605	18.14	174,234.70	
	RSA INSURANCE GROUP PLC	1,912	6.81	13,036.01	
	AUTO TRADER GROUP PLC	805	4.27	3,437.35	
	MICRO FOCUS INTERNATIONAL	860	13.64	11,730.40	
	SAGE GROUP PLC/THE	4,159	6.32	26,284.88	
	BT GROUP PLC	34,717	2.18	75,943.43	
	VODAFONE GROUP PLC	99,047	1.87	185,495.22	
	CENTRICA PLC	21,312	1.58	33,672.96	
	NATIONAL GRID PLC	12,350	8.34	102,999.00	
	SEVERN TRENT PLC	282	19.30	5,442.60	
	SSE PLC	3,336	13.51	45,069.36	
	UNITED UTILITIES GROUP PLC	2,011	7.50	15,094.56	
	英ポンド 小計	1,332,354		6,365,309.00	(925,261,316)
スイスフラン	CLARIANT AG-REG	580	23.93	13,879.40	
	EMS-CHEMIE HOLDING AG-REG	23	637.00	14,651.00	
	GIVAUDAN-REG	32	2,218.00	70,976.00	
	LAFARGEHOLCIM LTD-REG	1,775	49.65	88,128.75	
	SIKA AG-REG	480	135.10	64,848.00	
	ABB LTD-REG	6,840	22.20	151,848.00	
	GEBERIT AG-REG	140	431.90	60,466.00	
	SCHINDLER HOLDING AG-REG	52	209.40	10,888.80	

	SCHINDLER HOLDING-PART CERT	117	214.00	25,038.00	
	ADECCO SA-REG	451	60.12	27,114.12	
	SGS SA-REG	12	2,594.00	31,128.00	
	KUEHNE & NAGEL INTL AG-REG	155	149.15	23,118.25	
	CIE FINANCIERE RICHEMONT-REG	1,846	87.24	161,045.04	
	SWATCH GROUP AG/THE-BR	127	475.50	60,388.50	
	SWATCH GROUP AG/THE-REG	251	86.85	21,799.35	
	DUFREY AG-REG	57	136.30	7,769.10	
	BARRY CALLEBAUT AG-REG	2	1,800.00	3,600.00	
	CHOCOLADEFABRIKEN LINDT-PC	6	6,360.00	38,160.00	
	NESTLE SA-REG	10,330	75.20	776,816.00	
	SONOVA HOLDING AG-REG	89	174.75	15,552.75	
	STRAUMANN HOLDING AG-REG	16	746.50	11,944.00	
	LONZA GROUP AG-REG	265	272.60	72,239.00	
	NOVARTIS AG-REG	7,393	74.64	551,813.52	
	ROCHE HOLDING AG-GENUSSCHEIN	2,338	219.85	514,009.30	
	VIFOR PHARMA AG	210	161.00	33,810.00	
	CREDIT SUISSE GROUP AG-REG	8,975	15.38	138,035.50	
	JULIUS BAER GROUP LTD	851	59.04	50,243.04	
	PARGESA HOLDING SA-BR	29	85.45	2,478.05	
	PARTNERS GROUP HOLDING AG	49	727.00	35,623.00	
	UBS GROUP AG-REG	13,260	15.47	205,198.50	
	BALOISE HOLDING AG - REG	158	145.60	23,004.80	
	SWISS LIFE HOLDING AG-REG	93	346.20	32,196.60	
	SWISS RE AG	933	86.72	80,909.76	
	ZURICH INSURANCE GROUP AG	531	297.40	157,919.40	
	SWISS PRIME SITE-REG	195	91.30	17,803.50	
	TEMENOS GROUP AG-REG	35	148.90	5,211.50	
	SWISSCOM AG-REG	102	447.70	45,665.40	
	スイスフラン 小計	58,798		3,645,319.93 (404,630,512)	
スウェーデンク ローナ	LUNDIN PETROLEUM AB	751	273.50	205,398.50	
	BOLIDEN AB	792	294.30	233,085.60	
	ALFA LAVAL AB	659	214.90	141,619.10	
	ASSA ABLOY AB-B	4,416	186.85	825,129.60	

	ATLAS COPCO AB-A SHS	2,606	264.50	689,287.00	
	ATLAS COPCO AB-B SHS	1,290	240.00	309,600.00	
	EPIROC AB-A	2,606	88.06	229,484.36	
	EPIROC AB-B	1,290	80.00	103,200.00	
	SANDVIK AB	3,616	152.80	552,524.80	
	SKANSKA AB-B SHS	566	157.85	89,343.10	
	SKF AB-B SHARES	1,113	165.30	183,978.90	
	VOLVO AB-B SHS	5,241	142.00	744,222.00	
	SECURITAS AB-B SHS	933	144.10	134,445.30	
	ELECTROLUX AB-SER B	732	208.00	152,256.00	
	HUSQVARNA AB-B SHS	337	84.74	28,557.38	
	HENNES & MAURITZ AB-B SHS	3,553	138.24	491,166.72	
	ICA GRUPPEN AB	65	274.50	17,842.50	
	SWEDISH MATCH AB	558	429.80	239,828.40	
	ESSITY AKTIEBOLAG-B	2,215	217.50	481,762.50	
	NORDEA BANK AB	10,259	84.92	871,194.28	
	SKANDINAVISKA ENSKILDA BAN-A	6,682	81.80	546,587.60	
	SVENSKA HANDELSBANKEN-A SHS	5,506	97.00	534,082.00	
	SWEDBANK AB - A SHARES	2,760	188.20	519,432.00	
	INDUSTRIVARDEN AB-C SHS	633	173.90	110,078.70	
	INVESTMENT AB KINNEVIK-B SHS	481	307.60	147,955.60	
	INVESTOR AB-B SHS	1,434	358.50	514,089.00	
	LUNDBERGS AB-B SHS	90	276.20	24,858.00	
	ERICSSON LM-B SHS	9,486	68.60	650,739.60	
	HEXAGON AB-B SHS	961	504.00	484,344.00	
	MILLICOM INTL CELLULAR-SDR	144	529.50	76,248.00	
	TELE2 AB-B SHS	965	111.90	107,983.50	
	TELIA CO AB	12,816	41.49	531,735.84	
	スウェーデンクローナ 小計	85,556		10,972,059.88	(135,943,821)
ノルウェーク ローネ	AKER BP ASA	566	305.80	173,082.80	
	EQUINOR ASA	3,505	214.30	751,121.50	
	NORSK HYDRO ASA	3,829	51.16	195,891.64	
	YARA INTERNATIONAL ASA	966	335.00	323,610.00	
	SCHIBSTED ASA-B SHS	71	240.00	17,040.00	

	MARINE HARVEST	996	164.75	164,091.00	
	ORKLA ASA	2,391	73.12	174,829.92	
	DNB ASA	3,038	157.50	478,485.00	
	GJENSIDIGE FORSIKRING ASA	662	128.60	85,133.20	
	TELENOR ASA	2,762	168.00	464,016.00	
	ノルウェークローネ 小計	18,786		2,827,301.06 (38,253,383)	
デンマーククローネ	CHR HANSEN HOLDING A/S	465	631.20	293,508.00	
	NOVOZYMES A/S-B SHARES	1,049	324.50	340,400.50	
	VESTAS WIND SYSTEMS A/S	622	410.80	255,517.60	
	ISS A/S	284	224.50	63,758.00	
	AP MOELLER-MAERSK A/S-A	10	8,440.00	84,400.00	
	AP MOELLER-MAERSK A/S-B	14	8,910.00	124,740.00	
	DSV A/S	724	523.60	379,086.40	
	PANDORA A/S	432	487.70	210,686.40	
	CARLSBERG AS-B	348	750.60	261,208.80	
	COLOPLAST-B	357	640.40	228,622.80	
	WILLIAM DEMANT HOLDING	550	256.40	141,020.00	
	GENMAB A/S	131	994.80	130,318.80	
	H LUNDBECK A/S	120	474.10	56,892.00	
	NOVO NORDISK A/S-B	5,899	301.00	1,775,599.00	
	DANSKE BANK A/S	2,184	206.70	451,432.80	
TRYG A/S	94	152.30	14,316.20		
ORSTED A/S	731	380.90	278,437.90		
	デンマーククローネ 小計	14,014		5,089,945.20 (87,292,560)	
オーストラリアドル	CALTEX AUSTRALIA LTD	829	32.25	26,735.25	
	OIL SEARCH LTD	3,517	8.35	29,366.95	
	ORIGIN ENERGY LTD	7,584	9.72	73,716.48	
	SANTOS LTD	7,693	5.94	45,696.42	
	WOODSIDE PETROLEUM LTD	3,616	34.37	124,281.92	
	ALUMINA LTD	7,748	2.76	21,384.48	
	AMCOR LIMITED	4,472	14.33	64,083.76	
	BHP BILLITON LIMITED	9,107	32.52	296,159.64	
	BLUESCOPE STEEL LTD	2,175	17.95	39,041.25	

BORAL LTD	3,791	6.57	24,906.87
FORTESCUE METALS GROUP LTD	3,154	4.59	14,476.86
INCITEC PIVOT LTD	5,342	3.51	18,750.42
JAMES HARDIE INDUSTRIES-CDI	1,601	22.24	35,606.24
NEWCREST MINING LTD	2,137	21.47	45,881.39
ORICA LTD	747	17.93	13,393.71
RIO TINTO LTD	1,438	82.46	118,577.48
SOUTH32 LTD	17,148	3.63	62,247.24
CIMIC GROUP LTD	82	41.91	3,436.62
BRAMBLES LTD	4,330	9.04	39,143.20
SEEK LTD	909	22.39	20,352.51
AURIZON HOLDINGS LTD	5,129	4.43	22,721.47
SYDNEY AIRPORT	2,292	7.55	17,304.60
TRANSURBAN GROUP	6,744	12.21	82,344.24
ARISTOCRAT LEISURE LTD	2,503	30.88	77,292.64
CROWN RESORTS LTD	773	13.60	10,512.80
DOMINO'S PIZZA ENTERPRISES L	49	53.43	2,618.07
FLIGHT CENTRE TRAVEL GROUP L	44	62.37	2,744.28
TABCORP HOLDINGS LTD	5,825	4.54	26,445.50
HARVEY NORMAN HOLDINGS LTD	442	3.45	1,524.90
WESFARMERS LTD	4,192	49.20	206,246.40
WOOLWORTHS GROUP LTD	5,145	29.96	154,144.20
COCA-COLA AMATIL LTD	469	9.01	4,225.69
TREASURY WINE ESTATES LTD	1,522	18.42	28,035.24
COCHLEAR LTD	283	201.94	57,149.02
HEALTHSCOPE LTD	1,394	2.18	3,038.92
RAMSAY HEALTH CARE LTD	611	56.11	34,283.21
SONIC HEALTHCARE LTD	1,331	25.24	33,594.44
CSL LTD	1,482	198.47	294,132.54
AUST AND NZ BANKING GROUP	9,521	28.65	272,776.65
BANK OF QUEENSLAND LTD	304	10.51	3,195.04
BENDIGO AND ADELAIDE BANK	368	10.77	3,963.36
COMMONWEALTH BANK OF AUSTRAL	6,326	73.86	467,238.36
NATIONAL AUSTRALIA BANK LTD	8,729	27.64	241,269.56
WESTPAC BANKING CORP	12,381	29.38	363,753.78

	AMP LTD	11,656	3.63	42,311.28	
	ASX LTD	842	64.29	54,132.18	
	CHALLENGER LTD	1,796	12.36	22,198.56	
	MACQUARIE GROUP LTD	1,103	122.03	134,599.09	
	INSURANCE AUSTRALIA GROUP	8,869	8.57	76,007.33	
	MEDIBANK PRIVATE LTD	5,841	2.91	16,997.31	
	QBE INSURANCE GROUP LTD	3,777	9.64	36,410.28	
	SUNCORP GROUP LTD	3,548	14.74	52,297.52	
	LENDLEASE GROUP	2,568	19.89	51,077.52	
	COMPUTERSHARE LTD	1,073	18.68	20,043.64	
	REA GROUP LTD	43	93.20	4,007.60	
	TELSTRA CORP LTD	9,588	2.68	25,695.84	
	TPG TELECOM LTD	287	5.27	1,512.49	
	AGL ENERGY LTD	2,285	21.90	50,041.50	
	APA GROUP	3,668	9.85	36,129.80	
	AUSNET SERVICES	1,437	1.58	2,277.64	
	オーストラリアドル 小計	223,660		4,153,533.18 (338,014,530)	
ニュージーランドドル	FLETCHER BUILDING LTD	6,563	6.82	44,759.66	
	AUCKLAND INTL AIRPORT LTD	3,787	6.90	26,130.30	
	A2 MILK CO LTD	4,125	11.95	49,293.75	
	FISHER & PAYKEL HEALTHCARE C	1,400	15.15	21,210.00	
	RYMAN HEALTHCARE LTD	1,597	12.00	19,164.00	
	SPARK NEW ZEALAND LTD	3,528	3.66	12,912.48	
	MERIDIAN ENERGY LTD	1,074	3.16	3,393.84	
	ニュージーランドドル 小計	22,074		176,864.03 (13,408,062)	
香港ドル	CK HUTCHISON HOLDINGS LTD	10,500	84.80	890,400.00	
	NWS HOLDINGS LTD	1,000	14.12	14,120.00	
	MTR CORP	4,500	43.45	195,525.00	
	MINTH GROUP LTD	2,000	34.00	68,000.00	
	LI & FUNG LTD	4,000	3.00	12,000.00	
	TECHTRONIC INDUSTRIES CO LTD	3,500	44.05	154,175.00	
	YUE YUEN INDUSTRIAL HLDG	500	22.45	11,225.00	
	GALAXY ENTERTAINMENT GROUP L	8,000	63.70	509,600.00	

MGM CHINA HOLDINGS LTD	800	20.60	16,480.00	
SANDS CHINA LTD	9,400	43.95	413,130.00	
SHANGRI-LA ASIA LTD	2,000	15.46	30,920.00	
SJM HOLDINGS LTD	2,000	10.32	20,640.00	
WYNN MACAU LTD	5,200	26.65	138,580.00	
WH GROUP LTD	20,000	6.43	128,600.00	
BANK OF EAST ASIA	3,600	31.95	115,020.00	
BOC HONG KONG HOLDINGS LTD	13,500	38.40	518,400.00	
HANG SENG BANK LTD	2,400	194.70	467,280.00	
HONG KONG EXCHANGES & CLEAR	3,900	242.20	944,580.00	
AIA GROUP LTD	41,600	68.60	2,853,760.00	
CK ASSET HOLDINGS LTD	11,500	64.45	741,175.00	
HANG LUNG GROUP LTD	1,200	22.85	27,420.00	
HANG LUNG PROPERTIES LTD	3,000	16.62	49,860.00	
HENDERSON LAND DEVELOPMENT	4,015	42.70	171,440.50	
HYSAN DEVELOPMENT CO	2,300	45.15	103,845.00	
KERRY PROPERTIES LTD	500	42.45	21,225.00	
NEW WORLD DEVELOPMENT	19,000	11.30	214,700.00	
SINO LAND CO	6,000	13.08	78,480.00	
SUN HUNG KAI PROPERTIES	6,700	121.90	816,730.00	
SWIRE PACIFIC LTD - CL A	700	85.40	59,780.00	
SWIRE PROPERTIES LTD	5,000	30.15	150,750.00	
WHARF HOLDINGS LTD	2,000	26.10	52,200.00	
WHARF REAL ESTATE INVESTMENT	4,000	59.50	238,000.00	
WHEELOCK & CO LTD	3,400	56.65	192,610.00	
HKT TRUST AND HKT LTD-SS	6,000	9.96	59,760.00	
PCCW LTD	4,000	4.49	17,960.00	
CK INFRASTRUCTURE HOLDINGS LTD (CKI)	1,400	57.45	80,430.00	
CLP HOLDINGS LTD	7,000	80.20	561,400.00	
HK ELECTRIC INVESTMENTS -SS	500	7.45	3,725.00	
HONG KONG & CHINA GAS	30,800	14.94	460,152.00	
POWER ASSETS HOLDINGS LTD	5,000	54.60	273,000.00	
ASM PACIFIC TECHNOLOGY	1,600	100.50	160,800.00	
香港ドル 小計	264,015		12,037,877.50	(168,289,527)

シンガポールド ドル	KEPPEL CORP LTD	6,000	7.05	42,300.00	
	SEBNCORP INDUSTRIES LTD	800	2.76	2,208.00	
	SINGAPORE TECH ENGINEERING	3,000	3.35	10,050.00	
	YANGZIJIANG SHIPBUILDING	1,500	0.95	1,432.50	
	COMFORTDELGRO CORP LTD	6,700	2.23	14,941.00	
	SATS LTD	1,200	4.95	5,940.00	
	SINGAPORE AIRLINES LTD	1,100	11.02	12,122.00	
	GENTING SINGAPORE LTD	28,800	1.23	35,424.00	
	SINGAPORE PRESS HOLDINGS LTD	1,600	2.67	4,272.00	
	JARDINE CYCLE & CARRIAGE LTD	100	32.55	3,255.00	
	GOLDEN AGRI-RESOURCES LTD	5,700	0.33	1,881.00	
	WILMAR INTERNATIONAL LTD	3,600	3.14	11,304.00	
	DBS GROUP HOLDINGS LTD	6,000	26.89	161,340.00	
	OVERSEA-CHINESE BANKING CORP	12,400	11.75	145,700.00	
	UNITED OVERSEAS BANK LTD	3,900	26.31	102,609.00	
	SINGAPORE EXCHANGE LTD	6,000	7.17	43,020.00	
	CAPITALAND LTD	10,200	3.22	32,844.00	
	CITY DEVELOPMENTS LTD	1,600	11.12	17,792.00	
	UOL GROUP LTD	2,100	7.56	15,876.00	
	VENTURE CORP LTD	100	18.06	1,806.00	
SINGAPORE TELECOMMUNICATIONS	25,600	3.12	79,872.00		
シンガポールドドル 小計		128,000		745,988.50	(60,134,132)
イスラエルシュ ケル	FRUTAROM	166	353.50	58,681.00	
	ISRAEL CHEMICALS LTD	4,407	17.29	76,197.03	
	ELBIT SYSTEMS LTD	52	443.40	23,056.80	
	BANK HAPOLIM BM	2,520	24.97	62,924.40	
	BANK LEUMI LE-ISRAEL	4,096	21.85	89,497.60	
	MIZRAHI TEFAHOT BANK LTD	110	69.05	7,595.50	
	AZRIELI GROUP	34	184.30	6,266.20	
	NICE SYSTEMS LTD	153	389.00	59,517.00	
	BEZEQ THE ISRAELI TELECOM CO	1,770	4.02	7,124.25	
イスラエルシュケル 小計		13,308		390,859.78	(11,889,954)
		3,922,575		13,053,183,107	

合 計			(13,053,183,107)
-----	--	--	------------------

(注1)通貨種類毎の小計欄の()内は、邦貨換算額(単位:円)であります。

(注2)合計金額欄の()内は、外貨建有価証券に係わるもので、内書であります。

(2)株式以外の有価証券

種 類	通貨	銘 柄	券面総額	評価額	備考
投資証券	米ドル	AGNC INVESTMENT CORP	654	12,360.60	
		ALEXANDRIA REAL ESTATE EQUIT	441	56,042.28	
		AMERICAN TOWER CORP	1,566	223,656.12	
		ANNALY CAPITAL MANAGEMENT IN	3,062	32,518.44	
		AVALONBAY COMMUNITIES INC	436	74,481.88	
		BOSTON PROPERTIES INC	639	80,258.40	
		CAMDEN PROPERTY TRUST	192	17,700.48	
		CROWN CASTLE INTL CORP	1,361	140,999.60	
		DIGITAL REALTY TRUST INC	639	68,941.71	
		DUKE REALTY CORP	1,401	40,292.76	
		EQUINIX INC	240	100,526.40	
		EQUITY RESIDENTIAL	1,147	72,398.64	
		ESSEX PROPERTY TRUST INC	181	42,603.78	
		EXTRA SPACE STORAGE INC	549	54,499.23	
		FEDERAL REALTY INVS TRUST	126	15,826.86	
		GGP INC	1,697	35,043.05	
		HCP INC	1,316	32,663.12	
		HOST HOTELS & RESORTS INC	3,145	67,365.90	
		INVITATION HOMES INC	800	18,080.00	
		IRON MOUNTAIN INC	625	21,875.00	
		KIMCO REALTY CORP	1,097	19,636.30	
		LIBERTY PROPERTY TRUST	348	15,419.88	
		MACERICH CO/THE	178	10,279.50	
		MID-AMERICA APARTMENT COMM	309	30,770.22	
		NATIONAL RETAIL PROPERTIES	210	9,183.30	
		PROLOGIS INC	1,641	105,532.71	
PUBLIC STORAGE	522	117,951.12			
REALTY INCOME CORP	986	53,027.08			

	REGENCY CENTERS CORP	609	38,172.12
	SBA COMMUNICATIONS CORP	378	61,258.68
	SIMON PROPERTY GROUP INC	1,042	180,109.70
	SL GREEN REALTY CORP	394	40,026.46
	UDR INC	643	23,938.89
	VENTAS INC	1,262	70,280.78
	VEREIT INC	1,599	12,056.46
	VORNADO REALTY TRUST	453	33,363.45
	WELLTOWER INC	1,190	70,269.50
	WEYERHAEUSER CO	2,289	81,488.40
	米ドル 小計	35,367	2,180,898.80 (239,222,789)
カナダドル	H&R REAL ESTATE INV-REIT UTS	114	2,321.04
	RIOCAN REAL ESTATE INVST TR	130	3,164.20
	SMARTCENTRES REAL ESTATE INV	53	1,615.97
	カナダドル 小計	297	7,101.21 (585,778)
ユーロ	COVIVIO	27	2,398.95
	GECINA SA	251	35,993.40
	ICADE	30	2,428.50
	KLEPIERRE	683	22,532.17
	ユーロ 小計	991	63,353.02 (8,097,783)
英ポンド	BRITISH LAND CO PLC	3,794	26,087.54
	HAMMERSON PLC	1,987	10,602.63
	LAND SECURITIES GROUP PLC	2,995	28,527.37
	SEGRO PLC	3,101	20,534.82
	英ポンド 小計	11,877	85,752.36 (12,464,963)
オーストラリアドル	DEXUS	3,337	33,269.89
	GOODMAN GROUP	5,498	54,155.30
	GPT GROUP	3,440	17,888.00
	MIRVAC GROUP	7,208	16,218.00
	SCENTRE GROUP	22,744	99,391.28
	STOCKLAND	7,747	32,459.93
	UNIBAIL-RODAMCO-WTFIELD-CDI	1,260	18,597.60

	VICINITY CENTRES	8,539	23,226.08
	オーストラリアドル 小計	59,773	295,206.08 (24,023,870)
香港ドル	LINK REIT	7,000	490,000.00
	香港ドル 小計	7,000	490,000.00 (6,850,200)
シンガポールドル	ASCENDAS REAL ESTATE INV TRT	8,600	22,360.00
	CAPITALAND COMMERCIAL TRUST	7,600	12,464.00
	CAPITALAND MALL TRUST	8,100	16,443.00
	SUNTEC REIT	8,500	14,365.00
	シンガポールドル 小計	32,800	65,632.00 (5,290,595)
	合計		296,535,978 (296,535,978)

(注1)通貨種類毎の小計欄の()内は、邦貨換算額(単位:円)であります。

(注2)合計金額欄の()内は、外貨建有価証券に係わるもので、内書であります。

(注3)券面総額欄の数値は口数を表しております。

外貨建有価証券の内訳

通貨	銘柄数	組入株式 時価比率	組入投資証券 時価比率	合計金額に 対する比率
米ドル	株式 599銘柄	97.3%		65.0%
	投資証券 38銘柄		2.7%	1.8%
カナダドル	株式 87銘柄	99.9%		3.7%
	投資証券 3銘柄		0.1%	0.0%
ユーロ	株式 242銘柄	99.5%		12.6%
	投資証券 4銘柄		0.5%	0.1%
英ポンド	株式 98銘柄	98.7%		6.9%
	投資証券 4銘柄		1.3%	0.1%
スイスフラン	株式 37銘柄	100.0%		3.0%
スウェーデンクローナ	株式 32銘柄	100.0%		1.0%
ノルウェークローネ	株式 10銘柄	100.0%		0.3%
デンマーククローネ	株式 17銘柄	100.0%		0.7%
オーストラリアドル	株式 60銘柄	93.4%		2.5%
	投資証券 8銘柄		6.6%	0.2%

ニュージーランドドル	株式	7銘柄	100.0%		0.1%
香港ドル	株式	41銘柄	96.1%		1.3%
	投資証券	1銘柄		3.9%	0.1%
シンガポールドル	株式	21銘柄	91.9%		0.5%
	投資証券	4銘柄		8.1%	0.0%
イスラエルシェケル	株式	9銘柄	100.0%		0.1%

（注）時価比率は通貨ごとの有価証券の合計金額に対する比率であります。

第2 信用取引契約残高明細表

該当事項はありません。

第3 デリバティブ取引及び為替予約取引の契約額等及び時価の状況表

注記表（その他の注記）の2 デリバティブ取引に関する注記に記載しております。

【中間財務諸表】

- (1) 当ファンドの中間財務諸表は、「中間財務諸表等の用語、様式及び作成方法に関する規則」(昭和52年大蔵省令第38号)ならびに同規則第38条の3および第57条の2の規定により、「投資信託財産の計算に関する規則」(平成12年総理府令第133号)に基づいて作成しております。なお、中間財務諸表に記載している金額は、円単位で表示しております。
- (2) 当ファンドは、金融商品取引法第193条の2第1項の規定に基づき、第2期中間計算期間(2018年 6月26日から2018年12月25日まで)の中間財務諸表について、有限責任監査法人トーマツによる中間監査を受けております。

【Smart-i 先進国株式インデックス】

(1) 【中間貸借対照表】

(単位：円)

	第1期 2018年 6月25日現在	第2期中間計算期間末 2018年12月25日現在
資産の部		
流動資産		
コール・ローン	150,340	731,924
親投資信託受益証券	107,673,049	444,882,980
未収入金	30,000	-
流動資産合計	107,853,389	445,614,904
負債の部		
流動負債		
未払解約金	42,488	78,170
未払受託者報酬	3,804	29,514
未払委託者報酬	34,147	265,536
未払利息	-	1
その他未払費用	1,837	14,686
流動負債合計	82,276	387,907
負債合計	82,276	387,907
純資産の部		
元本等		
元本	97,285,932	467,182,177
剰余金		
中間剰余金又は中間欠損金（ ）	10,485,181	21,955,180
（分配準備積立金）	1,576,792	1,462,605
元本等合計	107,771,113	445,226,997
純資産合計	107,771,113	445,226,997
負債純資産合計	107,853,389	445,614,904

（２）【中間損益及び剰余金計算書】

（単位：円）

	第1期中間計算期間 自 2017年 8月29日 至 2018年 2月28日	第2期中間計算期間 自 2018年 6月26日 至 2018年12月25日
営業収益		
有価証券売買等損益	416,106	77,978,869
営業収益合計	416,106	77,978,869
営業費用		
支払利息	3	152
受託者報酬	332	29,514
委託者報酬	2,920	265,536
その他費用	256	14,690
営業費用合計	3,511	309,892
営業利益又は営業損失（ ）	419,617	78,288,761
経常利益又は経常損失（ ）	419,617	78,288,761
中間純利益又は中間純損失（ ）	419,617	78,288,761
一部解約に伴う中間純利益金額の分配額又は一部解約に伴う中間純損失金額の分配額（ ）	26,378	483,719
期首剰余金又は期首欠損金（ ）	-	10,485,181
剰余金増加額又は欠損金減少額	1,998,663	48,132,973
中間追加信託に伴う剰余金増加額又は欠損金減少額	1,998,663	48,132,973
剰余金減少額又は欠損金増加額	130,107	2,768,292
中間一部解約に伴う剰余金減少額又は欠損金増加額	130,107	2,768,292
分配金	-	-
中間剰余金又は中間欠損金（ ）	1,422,561	21,955,180

(3) 【中間注記表】

(重要な会計方針に係る事項に関する注記)

有価証券の評価基準及び評価方法	親投資信託受益証券 移動平均法に基づき、基準価額で評価しております。
-----------------	---------------------------------------

(中間貸借対照表に関する注記)

第1期 2018年 6月25日現在	第2期中間計算期間末 2018年12月25日現在
1. 投資信託財産に係る元本の状況	1. 投資信託財産に係る元本の状況
期首元本額 100,000円	期首元本額 97,285,932円
期中追加設定元本額 100,564,226円	期中追加設定元本額 390,495,042円
期中一部解約元本額 3,378,294円	期中一部解約元本額 20,598,797円
2. 計算期間の末日における受益権の総数 97,285,932口	2. 中間計算期間の末日における受益権の総数 467,182,177口
	3. 元本の欠損
	純資産額が元本総額を下回る場合におけるその差額 21,955,180円
3. 計算期間の末日における1単位当たりの純資産の額 1.1078円	4. 中間計算期間の末日における1単位当たりの純資産の額 0.9530円
1口当たり純資産額 (10,000口当たり純資産額) (11,078円)	1口当たり純資産額 (10,000口当たり純資産額) (9,530円)

(中間損益及び剰余金計算書に関する注記)

該当事項はありません。

(金融商品に関する注記)

金融商品の時価等に関する事項

第1期 2018年 6月25日現在	第2期中間計算期間末 2018年12月25日現在
1. 貸借対照表計上額、時価及び差額 貸借対照表上の金融商品は原則としてすべて時価で評価しているため、貸借対照表計上額と時価との差額はありません。	1. 中間貸借対照表計上額、時価及び差額 中間貸借対照表上の金融商品は原則としてすべて時価で評価しているため、中間貸借対照表計上額と時価との差額はありません。
2. 時価の算定方法 親投資信託受益証券 (重要な会計方針に係る事項に関する注記)に記載しております。	2. 時価の算定方法 親投資信託受益証券 同左

<p>コール・ローン等の金銭債権及び金銭債務</p> <p>これらは短期間で決済されるため、帳簿価額は時価と近似していることから、当該帳簿価額を時価としております。</p>	<p>コール・ローン等の金銭債権及び金銭債務</p> <p>同左</p>
<p>3.金融商品の時価等に関する事項の補足説明</p> <p>金融商品の時価には、市場価格に基づく価額のほか、市場価格がない場合には合理的に算定された価額が含まれております。当該価額の算定においては一定の前提条件等を採用しているため、異なる前提条件等によった場合、当該価額が異なることもあります。</p>	<p>3.金融商品の時価等に関する事項の補足説明</p> <p>同左</p>

（重要な後発事象に関する注記）

該当事項はありません。

（その他の注記）

デリバティブ取引に関する注記

該当事項はありません。

（参考）

当ファンドは「RAM先進国株式マザーファンド」受益証券を主要投資対象としており、中間貸借対照表の資産の部に計上された親投資信託受益証券は、すべて同親投資信託の受益証券です。
なお、以下に記載した状況は監査意見の対象外となっております。

RAM先進国株式マザーファンド

貸借対照表

（単位：円）

2018年12月25日現在

資産の部	
流動資産	
預金	578,652,796
コール・ローン	331,388,708
株式	9,474,631,972
投資証券	252,941,534
未収入金	15,602,949
未収配当金	11,739,228
差入委託証拠金	218,205,892
流動資産合計	10,883,163,079
資産合計	10,883,163,079
負債の部	
流動負債	

2018年12月25日現在

派生商品評価勘定	73,544,631
未払解約金	75,000
未払利息	898
その他未払費用	330
流動負債合計	73,620,859
負債合計	73,620,859
純資産の部	
元本等	
元本	10,392,752,969
剰余金	
剰余金又は欠損金（ ）	416,789,251
元本等合計	10,809,542,220
純資産合計	10,809,542,220
負債純資産合計	10,883,163,079

注記表

(重要な会計方針に係る事項に関する注記)

1. 有価証券の評価基準及び評価方法	<p>株式</p> <p>移動平均法に基づき、原則として時価で評価しております。</p> <p>時価評価にあたっては、市場価格のある有価証券についてはその最終相場(計算日に最終相場のない場合には、直近の日の最終相場)で評価しております。</p> <p>投資証券</p> <p>移動平均法に基づき、原則として時価で評価しております。</p> <p>時価評価にあたっては、市場価格のある有価証券についてはその最終相場(計算日に最終相場のない場合には、直近の日の最終相場)で評価しております。</p>
2. デリバティブの評価基準及び評価方法	<p>先物取引</p> <p>個別法に基づき、原則として時価で評価しております。</p> <p>時価評価にあたっては、原則として計算日の取引所の発表する清算値段又は最終相場で評価しております。</p> <p>為替予約取引</p> <p>個別法に基づき、原則としてわが国における計算日の対顧客先物相場の仲値で評価しております。</p>
3. 外貨建資産・負債の本邦通貨への換算基準	投資信託財産に属する外貨建資産・負債の円換算は、原則としてわが国における計算日の対顧客電信売買相場の仲値によって計算しております。
4. 収益及び費用の計上基準	<p>受取配当金</p> <p>原則として、配当落ち日において、確定配当金額又は予想配当金額を計上しております。</p> <p>派生商品取引等損益</p> <p>原則として、約定日基準で計上しております。</p> <p>為替予約取引による為替差損益</p> <p>原則として、約定日基準で計上しております。</p>
5. その他財務諸表作成のための基本となる重要な事項	<p>外貨建取引等の処理基準</p> <p>外貨建資産等については、投資信託財産の計算に関する規則第60条の規定に基づき、通貨の種類ごとに勘定を設けて、邦貨建資産等と区分して整理する方法を採用しております。従って、外貨の売買については、同規則第61条の規定により処理し、為替差損益を算定しております。</p>

（貸借対照表に関する注記）

2018年12月25日現在	
1. 投資信託財産に係る元本の状況	
期首	2018年 6月26日
期首元本額	11,880,993,050円
期中追加設定元本額	3,987,744,606円
期中一部解約元本額	5,475,984,687円
期末元本額	10,392,752,969円
期末元本の内訳	
りそなラップ型ファンド（安定型）	962,663,081円
りそなラップ型ファンド（安定成長型）	868,772,325円
りそなラップ型ファンド（成長型）	2,151,981,552円
DCりそな グローバルバランス	9,854,019円
つみたてバランスファンド	255,562,155円
りそなターゲット・イヤー・ファンド2030	50,939,669円
りそなターゲット・イヤー・ファンド2040	15,526,608円
りそなターゲット・イヤー・ファンド2050	13,406,676円
FWりそな先進国株式インデックスファンド	5,510,142,462円
Smart-i 先進国株式インデックス	427,730,969円
Smart-i 8資産バランス 安定型	4,478,209円
Smart-i 8資産バランス 安定成長型	24,918,358円
Smart-i 8資産バランス 成長型	45,544,037円
グローバル9資産バランスファンド（適格機関投資家限定）	2,109,296円
りそなFT 先進国株式インデックス（適格機関投資家専用）	49,123,553円
2. 計算日における受益権の総数	10,392,752,969口
3. 計算日における1単位当たりの純資産の額	
1口当たり純資産額	1.0401円
(10,000口当たり純資産額)	(10,401円)

（注） は当該親投資信託受益証券を投資対象とする証券投資信託ごとの元本額

（金融商品に関する注記）

金融商品の時価等に関する事項

2018年12月25日現在	
1. 貸借対照表計上額、時価及び差額	
貸借対照表上の金融商品は原則としてすべて時価で評価しているため、貸借対照表計上額と時価との差額はありませ ん。	
2. 時価の算定方法	
株式、投資証券	（重要な会計方針に係る事項に関する注記）に記載しております。
デリバティブ取引	（その他の注記）のデリバティブ取引に関する注記に記載しております。
コール・ローン等の金銭債権及び金銭債務	

これらは短期間で決済されるため、帳簿価額は時価と近似していることから、当該帳簿価額を時価としております。

3. 金融商品の時価等に関する事項の補足説明

金融商品の時価には、市場価格に基づく価額のほか、市場価格がない場合には合理的に算定された価額が含まれております。当該価額の算定においては一定の前提条件等を採用しているため、異なる前提条件等によった場合、当該価額が異なることもあります。

また、デリバティブ取引に関する契約額等は、あくまでも名目的な契約額または計算上の想定元本であり、当該金額自体がデリバティブ取引のリスクの大きさを示すものではありません。

(重要な後発事象に関する注記)

該当事項はありません。

(その他の注記)

デリバティブ取引に関する注記

(株式関連)

(2018年12月25日現在)

(単位：円)

区分	種類	契約額等		時価	評価損益
			うち1年超		
市場取引	株価指数先物取引				
	買建	1,225,881,178	-	1,157,567,267	68,313,911
	合計	1,225,881,178	-	1,157,567,267	68,313,911

(注) 時価の算定方法

先物取引

外国先物取引について

先物取引の評価においては、原則として計算日の取引所の発表する清算値段又は最終相場で評価しております。

上記取引でヘッジ会計が適用されているものはありません。

(通貨関連)

(2018年12月25日現在)

(単位：円)

区分	種類	契約額等		時価	評価損益
			うち1年超		
市場取引以外の取引	為替予約取引				
	買建	327,622,270	-	322,391,550	5,230,720
	米ドル	236,910,446	-	233,294,200	3,616,246
	カナダドル	11,590,580	-	11,332,200	258,380

ユーロ	40,202,619	-	39,510,450	692,169
英ポンド	9,930,900	-	9,776,200	154,700
スイスフラン	10,154,220	-	10,035,900	118,320
スウェーデンク ローナ	4,334,150	-	4,249,000	85,150
ノルウェークロー ネ	2,571,500	-	2,514,000	57,500
デンマーククロー ネ	856,900	-	840,000	16,900
オーストラリアドル	6,354,325	-	6,206,400	147,925
香港ドル	4,716,630	-	4,633,200	83,430
合計	327,622,270	-	322,391,550	5,230,720

(注) 時価の算定方法

為替予約取引

1) 計算日に対顧客先物相場の仲値が発表されている外貨については以下のように評価しております。

計算日において為替予約の受渡日(以下「当該日」といいます)の対顧客先物相場の仲値が発表されている場合は、当該為替予約は当該仲値で評価しております。

計算日において当該日の対顧客先物相場の仲値が発表されていない場合は、以下の方法によっております。

- ・ 計算日に当該日を超える対顧客先物相場が発表されている場合には、当該日に最も近い前後二つの対顧客先物相場の仲値をもとに計算したレートを用いております。
- ・ 計算日に当該日を超える対顧客先物相場が発表されていない場合には、当該日に最も近い発表されている対顧客先物相場の仲値を用いております。

2) 計算日に対顧客先物相場の仲値が発表されていない外貨については計算日の対顧客相場の仲値で評価しております。

上記取引でヘッジ会計が適用されているものではありません。

2【ファンドの現況】

以下のファンドの現況は2018年12月28日現在です。

【Smart-i 先進国株式インデックス】

【純資産額計算書】

資産総額	466,083,162円
負債総額	8,446円
純資産総額（ - ）	466,074,716円
発行済口数	467,293,969口
1口当たり純資産額（ / ）	0.9974円

（参考）

RAM先進国株式マザーファンド

純資産額計算書

資産総額	11,448,262,553円
負債総額	22,783,134円
純資産総額（ - ）	11,425,479,419円
発行済口数	10,495,201,571口
1口当たり純資産額（ / ）	1.0886円

第4【内国投資信託受益証券事務の概要】

（1）名義書換

受益者は、委託会社がやむを得ない事情などにより受益証券を発行する場合を除き、無記名式受益証券から記名式受益証券への変更の請求、記名式受益証券から無記名式受益証券への変更の請求を行なわないものとします。

（2）受益者に対する特典

該当事項はありません。

（3）譲渡制限の内容

譲渡制限はありません。

受益権の譲渡

- ・受益者は、その保有する受益権を譲渡する場合には、当該受益者の譲渡の対象とする受益権が記載または記録されている振替口座簿に係る振替機関等に振替の申請をするものとします。
- ・前述の申請のある場合には、振替機関等は、当該譲渡に係る譲渡人の保有する受益権の口数の減少および譲受人の保有する受益権の口数の増加につき、その備える振替口座簿に記載または記録するものとします。ただし、振替機関等が振替先口座を開設したものでない場合には、譲受人の振替先口座を開設した他の振替機関等（当該他の振替機関等の上位機関を含みます。）に社債、株式等の振替に関する法律の規定にしたがい、譲受人の振替先口座に受益権の口数の増加の記載または記録が行なわれるよう通知するものとします。
- ・前述の振替について、委託会社は、当該受益者の譲渡の対象とする受益権が記載または記録されている

振替口座簿に係る振替機関等と譲受人の振替先口座を開設した振替機関等が異なる場合などにおいて、委託会社が必要と認めるときまたはやむを得ない事情があると判断したときは、振替停止日や振替停止期間を設けることができます。

受益権の譲渡の対抗要件

受益権の譲渡は、振替口座簿への記載または記録によらなければ、委託会社および受託会社に対抗することができません。

(4) 受益証券の再発行

受益者は、委託会社がやむを得ない事情などにより受益証券を発行する場合を除き、受益証券の再発行の請求を行わないものとします。

(5) 受益権の再分割

委託会社は、受託会社と協議のうえ、社債、株式等の振替に関する法律に定めるところにしたがい、一定日現在の受益権を均等に再分割できるものとします。

(6) 質権口記載または記録の受益権の取扱いについて

振替機関等の振替口座簿の質権口に記載または記録されている受益権にかかる収益分配金の支払い、解約請求の受付、解約金および償還金の支払いなどについては、約款の規定によるほか、民法その他の法令などにしたがって取り扱われます。

第三部【委託会社等の情報】

第1【委託会社等の概況】

1【委託会社等の概況】

(1) 資本金の額

2018年12月末現在	資本金の額	1,000,000,000円
	発行可能株式総数	3,960,000株
	発行済株式総数	3,960,000株

過去5年間における主な資本金の増減

年月日	変更後（変更前）
2017年7月7日	1,000,000,000円（490,000,000円）

(2) 委託会社の機構（2018年12月末現在）

会社の意思決定機構

業務執行上重要な事項は取締役会の決議をもって決定します。

取締役は株主総会において選任され、選任後1年以内に終了する事業年度のうち最終のものに関する定時株主総会の終結の時までです。

取締役会は、その決議によって代表取締役を選定します。また、取締役会は、取締役社長1名を選定し、必要に応じ、取締役副社長、専務取締役および常務取締役を各若干名定めることができます。

取締役会は、法令に別段の定めがある場合を除き、取締役社長がこれを招集し、議長となります。

社長に事故または欠員があるときは、取締役会においてあらかじめ定めた順序に従い、他の取締役が取締役会を招集し、議長となります。

取締役会は、法令、定款等に定められた業務執行の重要事項を決定します。

取締役会の決議は、取締役の過半数が出席し、出席した取締役の過半数をもって行います。

投資運用の意思決定機構

委託会社では、以下P.D.C.Aサイクルにて投資運用の意思決定を行っています。

PLAN：計画

・運用戦略部は、運用基本方針や運用ガイドラインなどを策定し、運用委員会がその承認を行います。

DO：実行

- ・ファンドマネージャーは、決定された運用基本方針等に基づいて運用計画を策定し、運用戦略部長が承認します。
- ・ファンドマネージャーは、決定された運用計画に沿って運用指図を行いポートフォリオを構築し、ファンドの運用状況を管理します。
- ・運用戦略部長は、ファンドが運用計画に沿って行われていることを確認します。
- ・売買発注の執行は、運用計画の策定等から組織的に分離されたトレーディング部が、発注先証券会社等の選定ルール等に基づく最良執行を行うよう努めます。

CHECK：検証 ACTION：改善

- ・法令等や運用ガイドラインの遵守状況等については、運用部門から独立した業務部がモニタリングを行います。その結果は、コンプライアンス・リスク管理委員会に報告するとともにすみやかに運用戦略部にフィードバックされ、ファンドの運用に反映されます。
- ・運用実績等については運用委員会が統括し、運用戦略部に対する管理・指導を行います。

2【事業の内容及び営業の概況】

当社は、「投資信託及び投資法人に関する法律」に定める投資信託委託会社として、証券投資信託の設定を行うとともに、「金融商品取引法」に定める金融商品取引業者として、その運用（投資運用業）を行っ

ています。また、「金融商品取引法」に定める投資助言・代理業を行っています。

2018年12月末現在、委託会社が運用する証券投資信託は以下のとおりです（ただし、親投資信託を除きます。）。

ファンドの種類	本数	純資産総額（百万円）
追加型株式投資信託	59	567,674

3【委託会社等の経理状況】

(1) 委託会社であるりそなアセットマネジメント株式会社（以下、「当社」という。）の財務諸表は、「財務諸表等の用語、様式及び作成方法に関する規則」（昭和38年大蔵省令第59号）並びに同規則第2条の規定に基づき、「金融商品取引業等に関する内閣府令」（平成19年内閣府令第52号）により作成しております。

また、中間財務諸表は、「中間財務諸表等の用語、様式及び作成方法に関する規則」（昭和52年大蔵省令第38号）並びに同規則第38条及び第57条の規定に基づき、「金融商品取引業等に関する内閣府令」（平成19年内閣府令第52号）により作成しております。

(2) 財務諸表及び中間財務諸表の記載金額は、千円未満の端数を切り捨てて表示しております。

(3) 当社は、金融商品取引法第193条の2第1項の規定に基づき、第3期事業年度（自2017年4月1日至2018年3月31日）の財務諸表について、有限責任監査法人トーマツにより監査を受け、第4期事業年度に係る中間会計期間（自2018年4月1日至2018年9月30日）の中間財務諸表について、有限責任監査法人トーマツにより中間監査を受けております。

(1)【貸借対照表】

	（単位：千円）	
	前事業年度 （2017年3月31日）	当事業年度 （2018年3月31日）
資産の部		
流動資産		
預金	334,657	1,159,736
前払費用	36,555	45,871
未収入金	2 95,899	19,258
未収委託者報酬	67,272	213,404
未収還付消費税等	11,066	-
繰延税金資産	8,236	22,764
流動資産計	553,688	1,461,036
固定資産		
有形固定資産		
建物	1 3,992	3,519
器具備品	1 3,866	5,451
有形固定資産計	7,858	8,970
無形固定資産		
ソフトウェア	36,708	30,292
無形固定資産計	36,708	30,292
投資その他の資産		
投資有価証券	2,796	1,716
差入敷金保証金	10,200	15,266
長期前払費用	3,416	2,416
繰延税金資産	873	18,917
投資その他の資産計	17,286	38,317
固定資産計	61,853	77,580
資産合計	615,542	1,538,616

(単位:千円)

	前事業年度 (2017年3月31日)	当事業年度 (2018年3月31日)
負債の部		
流動負債		
未払金		
未払手数料	27,694	52,802
その他未払金	55,592	94,427
未払費用	17,511	21,235
未払法人税等	4,868	8,252
未払消費税等	-	12,000
預り金	32	106
賞与引当金	26,272	31,097
流動負債計	131,972	219,921
負債合計	131,972	219,921
純資産の部		
株主資本		
資本金	490,000	1,000,000
資本剰余金		
資本準備金	490,000	490,000
資本剰余金計	490,000	490,000
利益剰余金		
その他利益剰余金		
繰越利益剰余金	496,843	171,316
利益剰余金計	496,843	171,316
株主資本計	483,156	1,318,683
評価・換算差額等		
その他有価証券評価差額金	413	11
評価・換算差額等計	413	11
純資産合計	483,569	1,318,695
負債・純資産合計	615,542	1,538,616

(2)【損益計算書】

(単位:千円)

	前事業年度 (自 2016年4月1日 至 2017年3月31日)	当事業年度 (自 2017年4月1日 至 2018年3月31日)
営業収益		
委託者報酬	332,491	854,946
営業収益計	332,491	854,946
営業費用		
支払手数料	150,399	213,554
広告宣伝費	20,758	24,143
調査費		
調査費	110,241	155,859
委託調査費	65,285	111,085
委託計算費	52,522	92,905
営業雑経費		

印刷費	12,940	26,910
協会費	1,482	2,097
販売促進費	1,560	1,592
その他	15,978	41,568
営業費用計	431,169	669,717
一般管理費		
給料		
役員報酬	46,399	61,599
給料・手当	150,916	195,821
賞与	10,843	20,138
賞与引当金繰入額	23,811	31,097
旅費交通費	2,575	4,892
租税公課	5,778	7,802
不動産賃借料	16,113	16,648
固定資産減価償却費	8,420	11,306
諸経費	37,244	48,459
一般管理費計	302,103	397,765
営業損失	400,782	212,537
営業外収益		
投資有価証券売却益	419	1,616
雑収入	16	14
営業外収益計	436	1,630
営業外費用		
為替差損	26	-
株式交付費	-	3,630
営業外費用計	26	3,630
経常損失	400,372	214,536
税引前当期純損失	400,372	214,536
法人税、住民税及び事業税	95,241	17,669
法人税等調整額	2,141	32,394
法人税等計	97,383	50,063
当期純損失	302,989	164,472

(3) 【株主資本等変動計算書】

前事業年度(自 2016年4月1日 至 2017年3月31日)

(単位:千円)

	株主資本					株主資本 合計
	資本金	資本剰余金		利益剰余金		
		資本準備金	資本剰余金 合計	その他 利益剰余金 繰越利益 剰余金	利益剰余金 合計	
当期首残高	490,000	490,000	490,000	193,854	193,854	786,145
当期変動額						
当期純損失()				302,989	302,989	302,989
株主資本以外の項目 の当期変動額(純額)						
当期変動額合計	-	-	-	302,989	302,989	302,989
当期末残高	490,000	490,000	490,000	496,843	496,843	483,156

	評価・換算差額等		純資産合計
	その他有価証券 評価差額金	評価・換算 差額等合計	
当期首残高	-	-	786,145
当期変動額			
当期純損失（ ）			302,989
株主資本以外の項目 の当期変動額（純額）	413	413	413
当期変動額合計	413	413	302,575
当期末残高	413	413	483,569

当事業年度（自 2017年4月1日 至 2018年3月31日）

（単位：千円）

	株主資本					株主資本 合計
	資本金	資本剰余金		利益剰余金		
		資本準備金	資本剰余金 合計	その他 利益剰余金 繰越利益 剰余金	利益剰余金 合計	
当期首残高	490,000	490,000	490,000	496,843	496,843	483,156
当期変動額						
欠損填補		490,000	490,000	490,000	490,000	
新株の発行	510,000	490,000	490,000			1,000,000
当期純損失（ ）				164,472	164,472	164,472
株主資本以外の項目 の当期変動額（純額）						
当期変動額合計	510,000	0	0	325,527	325,527	835,527
当期末残高	1,000,000	490,000	490,000	171,316	171,316	1,318,683

	評価・換算差額等		純資産合計
	その他有価証券 評価差額金	評価・換算 差額等合計	
当期首残高	413	413	483,569
当期変動額			
欠損填補			
新株の発行			1,000,000
当期純損失（ ）			164,472
株主資本以外の項目 の当期変動額（純額）	401	401	401
当期変動額合計	401	401	835,125
当期末残高	11	11	1,318,695

（重要な会計方針）

1．有価証券の評価基準及び評価方法

その他有価証券

時価のあるもの

決算日の市場価格等に基づく時価法（評価差額は全部純資産直入法により処理し、売却原価は移動平均法により算定）を採用しております。

2．固定資産の減価償却の方法

(1) 有形固定資産

2016年4月1日以降に取得した建物附属設備につきましては、定額法を採用しております。

その他の有形固定資産につきましては、定率法を採用しております。

なお、主な耐用年数は次のとおりであります。

建物 15年
器具備品 3～20年

(2) 無形固定資産

定額法を採用しております。

なお、自社利用のソフトウェアについては、社内における利用可能期間（5年）を採用しております。

3. 引当金の計上基準

賞与引当金

従業員への業績インセンティブ給与の支払いに備えるため、従業員に対する業績インセンティブ給与の支給見込額のうち、当事業年度に帰属する額を計上しております。

4. その他財務諸表作成のための基本となる重要な事項

(1) 消費税等の会計処理

消費税及び地方消費税の会計処理は、税抜方式によっております。

(2) 連結納税制度の適用

当社は、株式会社りそなホールディングスを連結納税親会社とする連結納税主体の連結納税子会社として、連結納税制度を適用しております。

(未適用の会計基準等)

- ・「収益認識に関する会計基準」（企業会計基準第29号 平成30年3月30日）
- ・「収益認識に関する会計基準の適用指針」（企業会計基準適用指針第30号 平成30年3月30日）

(1) 概要

収益認識に関する包括的な会計基準であります。収益は、次の5つのステップを適用し、認識されます。

ステップ1：顧客との契約を識別する。

ステップ2：契約における履行義務を識別する。

ステップ3：取引価格を算定する。

ステップ4：契約における履行義務に取引価格を配分する。

ステップ5：履行義務を充足した時に又は充足するにつれて収益を認識する。

(2) 適用予定日

2022年3月期の期首より適用予定であります。

(3) 当該会計基準等の適用による影響

影響額は、当財務諸表の作成時において評価中であります。

注記事項

(貸借対照表関係)

1 有形固定資産の減価償却累計額

	前事業年度 (2017年3月31日)	当事業年度 (2018年3月31日)
建物	800千円	1,273千円
器具備品	1,607千円	3,324千円

2 関係会社に対する資産及び負債

前事業年度
(2017年3月31日)

当事業年度
(2018年3月31日)

流動資産

未収入金 95,685千円 18,947千円

(注) 当該金額は、連結納税親会社から收受する金額であります。

(株主資本等変動計算書関係)

前事業年度(自 2016年4月1日 至 2017年3月31日)

1. 発行済株式の種類及び総数に関する事項

株式の種類	当期首	増加	減少	当期末
普通株式(株)	1,960,000	-	-	1,960,000

2. 配当に関する事項

該当事項はありません。

当事業年度(自 2017年4月1日 至 2018年3月31日)

1. 発行済株式の種類及び総数に関する事項

株式の種類	当期首	増加	減少	当期末
普通株式(株)	1,960,000	2,000,000	-	3,960,000

2. 配当に関する事項

該当事項はありません。

(金融商品関係)

1. 金融商品の状況に関する事項

(1) 金融商品に対する取組方針

資金運用については短期的な預金等に限定しております。

(2) 金融商品の内容及びそのリスク並びにリスク管理体制

当社は、国の預金保護の対象となる決済性預金に預け入れ管理しております。

当社の未収入金は、主に連結納税親会社から收受する金額であります。

当社の営業債権である未収委託者報酬は、投資信託約款に基づき、信託財産から委託者に支払われる信託報酬の未払金額であります。当該信託財産は、受託者である信託銀行により適切に分別管理され、信託法により受託者の倒産の影響を受けません。そのため、当該金銭債権に関する信用リスクはありません。

2. 金融商品の時価等に関する事項

貸借対照表計上額、時価及びこれらの差額については、次のとおりであります。

前事業年度(2017年3月31日)

(単位:千円)

	貸借対照表 計上額	時価	差額
預金	334,657	334,657	-
未収入金	95,899	95,899	-
未収委託者報酬	67,272	67,272	-
資産計	497,828	497,828	-

当事業年度(2018年3月31日)

(単位:千円)

	貸借対照表 計上額	時価	差額
預金	1,159,736	1,159,736	-
未収委託者報酬	213,404	213,404	-
資産計	1,392,399	1,392,399	-
その他未払金	94,427	94,427	-
負債計	94,427	94,427	-

金融商品の時価の算定方法に関する事項

資産

預金、未収入金、未収委託者報酬

短期間で決済されるため、時価は帳簿価額にほぼ等しいことから、当該帳簿価額によっております。

負債

その他未払金

短期間で決済されるため、時価は帳簿価額にほぼ等しいことから、当該帳簿価額によっております。

(税効果会計関係)

1. 繰延税金資産及び繰延税金負債の発生の主な原因別の内訳

	前事業年度 (2017年3月31日)	当事業年度 (2018年3月31日)
繰延税金資産		
賞与引当金	8,102千円	9,518千円
未払事業所税	222千円	281千円
未払事業税	1,190千円	1,954千円
未確定債務	1,280千円	1,190千円
減価償却超過額	1,372千円	2,966千円
繰越欠損金	37,126千円	75,767千円
繰延税金資産小計	49,294千円	91,677千円
評価性引当額	40,000千円	49,990千円
繰延税金資産合計	9,294千円	41,687千円
繰延税金負債		
その他有価証券評価差額金	182千円	5千円
繰延税金負債合計	182千円	5千円
繰延税金資産の純額	9,110千円	41,682千円

2. 法定実効税率と税効果会計適用後の法人税等の負担率との差異の原因となった主要な項目別の内訳
前事業年度及び当事業年度ともに税引前当期純損失のため注記を省略しております。

(セグメント情報等)

前事業年度(自 2016年4月1日 至 2017年3月31日)

1. セグメント情報

当社は、「資産運用業」の単一セグメントであるため、記載を省略しております。

2. 関連情報

(1) 製品及びサービスごとの情報

単一の商品・サービスの区分の外部顧客からの営業収益が損益計算書の営業収益の90%を超えるため、記載を省略しております。

(2) 地域ごとの情報

営業収益

内国籍投資信託からの営業収益が損益計算書の営業収益の90%を超えるため、記載を省略しております。

有形固定資産

本邦に所在している有形固定資産の金額が貸借対照表の有形固定資産の金額の90%を超えるため、記載を省略しております。

(3) 主要な顧客ごとの情報

顧客情報については、制度上知り得ないため、記載を省略しております。

3. 報告セグメントごとの固定資産の減損損失に関する情報

該当事項はありません。

4. 報告セグメントごとののれんの償却額及び未償却残高に関する情報

該当事項はありません。

5. 報告セグメントごとの負ののれん発生益に関する情報

該当事項はありません。

当事業年度（自 2017年4月1日 至 2018年3月31日）

1. セグメント情報

当社は、「資産運用業」の単一セグメントであるため、記載を省略しております。

2. 関連情報

(1) 製品及びサービスごとの情報

単一の商品・サービスの区分の外部顧客からの営業収益が損益計算書の営業収益の90%を超えるため、記載を省略しております。

(2) 地域ごとの情報

営業収益

内国籍投資信託からの営業収益が損益計算書の営業収益の90%を超えるため、記載を省略しております。

有形固定資産

本邦に所在している有形固定資産の金額が貸借対照表の有形固定資産の金額の90%を超えるため、記載を省略しております。

(3) 主要な顧客ごとの情報

顧客情報については、制度上知り得ないため、記載を省略しております。

3. 報告セグメントごとの固定資産の減損損失に関する情報

該当事項はありません。

4. 報告セグメントごとののれんの償却額及び未償却残高に関する情報

該当事項はありません。

5. 報告セグメントごとの負ののれん発生益に関する情報

該当事項はありません。

(関連当事者情報)

前事業年度（自 2016年4月1日 至 2017年3月31日）

1. 関連当事者との取引

(1) 親会社及び主要株主（会社等に限る）等

種類	会社等の名称	所在地	資本金又は出資金 (百万円)	事業の内容	議決権等の所有 (被所有)割合	関連当事者との関係	取引の内容	取引金額 (千円)	科目	期末残高 (千円)

親会社	株式会社 りそなホールディングス	東京都 江東区	50,472	持株会社 としての 経営管理	(直接) 100%	連結納税	連結法人税 還付請求	95,685	未収入金	95,685
-----	---------------------	------------	--------	----------------------	--------------	------	---------------	--------	------	--------

(2) 兄弟会社等

種類	会社等の 名称	所在地	資本金又は 出資金 (百万円)	事業の 内容	議決権等 の所有 (被所有) 割合	関連当事者 との関係	取引の内容	取引金額 (千円)	科目	期末残高 (千円)
親会社 の子会社	株式会社 りそな銀行	大阪市 中央区	279,928	銀行業務 及び 信託業務	-	投資信託の 販売委託 投資助言	支払手数料	121,659	未払手数料	23,073
							委託調査費	62,746	その他 未払金	38,267

取引条件及び取引条件の決定方針等

(注1) 投資助言の費用については、一般取引条件を勘案した個別契約に基づき決定しております。

(注2) 投資信託の販売委託については、一般取引条件を基に、協議のうえ決定しております。

(注3) 上記の取引金額には消費税等が含まれておりません。期末残高には消費税等が含まれております。

2. 親会社に関する注記

親会社情報

株式会社りそなホールディングス（東京証券取引所に上場）

当事業年度（自 2017年4月1日 至 2018年3月31日）

1. 関連当事者との取引

(1) 親会社及び主要株主（会社等に限る）等

種類	会社等の 名称	所在地	資本金又は 出資金 (百万円)	事業の 内容	議決権等 の所有 (被所有) 割合	関連当事者 との関係	取引の内容	取引金額 (千円)	科目	期末残高 (千円)
親会社	株式会社 りそなホールディングス	東京都 江東区	50,472	持株会社 としての 経営管理	(直接) 100%	連結納税 資金の調達	連結法人税 還付請求	18,947	未収入金	18,947
							増資の割当	1,000,000	-	-

(2) 兄弟会社等

種類	会社等の 名称	所在地	資本金又は 出資金 (百万円)	事業の 内容	議決権等 の所有 (被所有) 割合	関連当事者 との関係	取引の内容	取引金額 (千円)	科目	期末残高 (千円)
親会社 の子会社	株式会社 りそな銀行	大阪市 中央区	279,928	銀行業務 及び 信託業務	-	投資信託の 販売委託 投資助言	支払手数料	177,380	未払手数料	45,605
							委託調査費	63,426	その他 未払金	21,550

取引条件及び取引条件の決定方針等

(注1) 投資助言の費用については、一般取引条件を勘案した個別契約に基づき決定しております。

(注2) 投資信託の販売委託については、一般取引条件を基に、協議のうえ決定しております。

(注3) 上記の取引金額には消費税等が含まれておりません。期末残高には消費税等が含まれております。

2. 親会社に関する注記

親会社情報

株式会社りそなホールディングス（東京証券取引所に上場）

(1株当たり情報)

	前事業年度 (自 2016年4月1日 至 2017年3月31日)	当事業年度 (自 2017年4月1日 至 2018年3月31日)
1株当たり純資産額	246円71銭	333円
1株当たり当期純損失金額	154円58銭	47円97銭

なお、潜在株式調整後1株当たり当期純利益金額については、1株当たり当期純損失であり、潜在株式が

存在しないため記載しておりません。

（注）1株当たり当期純損失金額の算定上の基礎は以下のとおりであります。

	前事業年度 (自 2016年4月1日 至 2017年3月31日)	当事業年度 (自 2017年4月1日 至 2018年3月31日)
当期純損失(千円)	302,989	164,472
普通株主に帰属しない金額(千円)	-	-
普通株式に係る当期純損失(千円)	302,989	164,472
普通株式の期中平均株式数(株)	1,960,000	3,428,493

（重要な後発事象）

前事業年度（自 2016年4月1日 至 2017年3月31日）

該当事項はありません。

当事業年度（自 2017年4月1日 至 2018年3月31日）

該当事項はありません。

(1)中間貸借対照表

（単位：千円）

第4期中間会計期間 (2018年9月30日現在)	
資産の部	
流動資産	
預金	1,192,954
前払費用	29,276
未収入金	2,534
未収委託者報酬	322,603
流動資産計	1,547,368
固定資産	
有形固定資産	
建物	1 3,022
器具備品	1 5,184
有形固定資産計	8,207
無形固定資産	
ソフトウェア	28,391
無形固定資産計	28,391
投資その他の資産	
長期前払費用	1,916
繰延税金資産	33,878
投資その他の資産計	35,794
固定資産計	72,393
資産合計	1,619,762

（単位：千円）

第4期中間会計期間 (2018年9月30日現在)	
負債の部	
流動負債	

未払金		
未払手数料		76,410
その他未払金		116,504
未払費用		20,061
未払法人税等		8,085
未払消費税等	2	16,155
賞与引当金		24,899
預り金		507
流動負債計		262,625
負債合計		262,625
純資産の部		
株主資本		
資本金		1,000,000
資本剰余金		
資本準備金		490,000
資本剰余金計		490,000
利益剰余金		
その他利益剰余金		
繰越利益剰余金		132,863
利益剰余金計		132,863
株主資本計		1,357,136
純資産合計		1,357,136
負債・純資産合計		1,619,762

(2)中間損益計算書

(単位：千円)

	第4期中間会計期間 (自 2018年4月1日 至 2018年9月30日)
営業収益	
委託者報酬	758,303
営業収益計	758,303
営業費用	
支払手数料	169,185
広告宣伝費	24,872
調査費	
調査費	90,592
委託調査費	93,212
委託計算費	71,041
営業雑経費	
印刷費	16,531
協会費	1,361
販売促進費	48
その他	21,150
営業費用計	487,996
一般管理費	
給料	
役員報酬	30,929
給料・手当	104,663
賞与	528
賞与引当金繰入額	24,899

旅費交通費		3,936
租税公課		5,423
不動産賃借料		9,788
固定資産減価償却費	1	6,219
諸経費		32,192
一般管理費計		218,580
営業利益		51,726
営業外収益		
投資有価証券売却益		176
雑収入		1
営業外収益計		178
営業外費用		
雑損失		0
営業外収益計		0
経常利益		51,904
税引前中間純利益		51,904
法人税、住民税及び事業税		5,641
法人税等調整額		7,809
法人税等計		13,451
中間純利益		38,453

(3)中間株主資本等変動計算書

第4期中間会計期間（自 2018年4月1日 至 2018年9月30日）

（単位：千円）

	株主資本					株主資本 合計
	資本金	資本剰余金		利益剰余金		
		資本準備金	資本剰余金 合計	その他 利益剰余金 繰越利益 剰余金	利益剰余金 合計	
当期首残高	1,000,000	490,000	490,000	171,316	171,316	1,318,683
当中間期変動額						
当中間純利益				38,453	38,453	38,453
株主資本以外の項目の 当中間期変動額(純額)						
当中間期変動額合計	-	-	-	38,453	38,453	38,453
当中間期末残高	1,000,000	490,000	490,000	132,863	132,863	1,357,136

	評価・換算差額等		純資産合計
	その他 有価証券 評価差額金	評価・換算 差額等合計	
当期首残高	11	11	1,318,695
当中間期変動額			
当中間純利益			38,453
株主資本以外の項目の 当中間期変動額(純額)	11	11	11
当中間期変動額合計	11	11	38,441
当中間期末残高	-	-	1,357,136

（重要な会計方針）

1．有価証券の評価基準及び評価方法

その他有価証券

時価のあるもの

中間会計期間末日の市場価格等に基づく時価法（評価差額は全部純資産直入法により処理し、売却原価は移動平均法により算定）を採用しております。

2．固定資産の減価償却の方法

（1）有形固定資産

2016年4月1日以降に取得した建物附属設備につきましては、定額法を採用しております。

その他の有形固定資産につきましては、定率法を採用しております。

なお、主な耐用年数は次のとおりであります。

建物	15年
器具備品	3～20年

（2）無形固定資産

定額法を採用しております。

なお、自社利用のソフトウェアについては、社内における利用可能期間（5年）を採用しております。

3．引当金の計上基準

賞与引当金

従業員への業績インセンティブ給与の支払いに備えるため、従業員に対する業績インセンティブ給与の支給見込額のうち、当中間会計期間に帰属する額を計上しております。

4．その他中間財務諸表作成のための基本となる重要な事項

（1）消費税等の会計処理

消費税及び地方消費税の会計処理は、税抜方式によっております。

（2）連結納税制度の適用

当社は、株式会社りそなホールディングスを連結納税親会社とする連結納税主体の連結納税子会社として、連結納税制度を適用しております。

（表示方法の変更）

（「『税効果会計に係る会計基準』の一部改正」の適用）

「『税効果会計に係る会計基準』の一部改正」（企業会計基準第28号 平成30年2月16日）を当中間会計期間の期首から適用し、繰延税金資産は投資その他の資産の区分に表示する方法に変更しております。

注記事項

（中間貸借対照表関係）

1 有形固定資産の減価償却累計額

	第4期中間会計期間 (2018年9月30日)
建物	1,770千円
器具備品	4,246千円

2 消費税等の取扱い

仮払消費税等及び仮受消費税等は、相殺のうえ、「未払消費税等」として表示しております。

（中間損益計算書関係）

1 減価償却実施額は、次のとおりであります。

	第4期中間会計期間 (2018年9月30日)

有形固定資産	1,417千円
無形固定資産	4,801千円

（中間株主資本等変動計算書関係）

第4期中間会計期間（自 2018年4月1日 至 2018年9月30日）

1．発行済株式の種類及び総数に関する事項

株式の種類	当事業年度期首	増加	減少	当中間会計期間末
普通株式（株）	3,960,000	-	-	3,960,000

2．配当に関する事項

該当事項はありません。

（金融商品関係）

1．金融商品の時価等に関する事項

中間貸借対照表計上額、時価及びこれらの差額については、次のとおりであります。

第4期中間会計期間（2018年9月30日現在）

（単位：千円）

	中間貸借対照表 計上額	時価	差額
（1）預金	1,192,954	1,192,954	-
（2）未収入金	2,534	2,534	-
（3）未収委託者報酬	322,603	322,603	-
資産計	1,518,091	1,518,091	-
（1）その他未払金	116,504	116,504	-
負債計	116,504	116,504	-

金融商品の時価の算定方法に関する事項

資産

（1）預金、（2）未収入金、（3）未収委託者報酬

短期間で決済されるため、時価は帳簿価額にほぼ等しいことから、当該帳簿価額によっております。

負債

（1）その他未払金

短期間で決済されるため、時価は帳簿価額にほぼ等しいことから、当該帳簿価額によっております。

（セグメント情報等）

第4期中間会計期間（自 2018年4月1日 至 2018年9月30日）

1．セグメント情報

当社は、「資産運用業」の単一セグメントであるため、記載を省略しております。

2．関連情報

（1）製品及びサービスごとの情報

単一の商品・サービスの区分の外部顧客からの営業収益が損益計算書の営業収益の90%を超えるため、記載を省略しております。

（2）地域ごとの情報

営業収益

国内籍投資信託からの営業収益が損益計算書の営業収益の90%を超えるため、記載を省略しております。

有形固定資産

本邦に所在している有形固定資産の金額が貸借対照表の有形固定資産の金額の90%を超えるため、記載を省略しております。

（3）主要な顧客ごとの情報

顧客情報については、制度上知り得ないため、記載を省略しております。

3. 報告セグメントごとの固定資産の減損損失に関する情報

該当事項はありません。

4. 報告セグメントごとののれんの償却額及び未償却残高に関する情報

該当事項はありません。

5. 報告セグメントごとの負ののれん発生益に関する情報

該当事項はありません。

(1株当たり情報)

	第4期中間会計期間 (自 2018年4月1日 至 2018年9月30日)
1株当たり純資産額	342円71銭
1株当たり中間純利益金額	9円71銭

(注) 1株当たり中間純利益金額の算定上の基礎は以下のとおりであります。

	第4期中間会計期間 (自 2018年4月1日 至 2018年9月30日)
中間純利益(千円)	38,453
普通株主に帰属しない金額(千円)	-
普通株式に係る中間純利益(千円)	38,453
普通株式の期中平均株式数(株)	3,960,000

(重要な後発事象)

第4期中間会計期間(自 2018年4月1日 至 2018年9月30日)

該当事項はありません。

4【利害関係人との取引制限】

委託会社は、「金融商品取引法」の定めるところにより、利害関係人との取引について、次に掲げる行為が禁止されています。

- (1) 自己またはその取締役もしくは執行役との間における取引を行なうことを内容とした運用を行なうこと（投資者の保護に欠け、もしくは取引の公正を害し、または金融商品取引業の信用を失墜させるおそれがないものとして内閣府令で定めるものを除きます。）。
- (2) 運用財産相互間において取引を行なうことを内容とした運用を行なうこと（投資者の保護に欠け、もしくは取引の公正を害し、または金融商品取引業の信用を失墜させるおそれがないものとして内閣府令で定めるものを除きます。）。
- (3) 通常の見積りの条件と異なる条件であって取引の公正を害するおそれのある条件で、委託会社の親法人等（委託会社の総株主等の議決権の過半数を保有していることその他の当該金融商品取引業者と密接な関係を有する法人その他の団体として政令で定める要件に該当する者をいいます。以下(4)、(5)において同じ。）または子法人等（委託会社が総株主等の議決権の過半数を保有していることその他の当該金融商品取引業者と密接な関係を有する法人その他の団体として政令で定める要件に該当する者をいいます。以下同じ。）と有価証券の売買その他の取引または金融デリバティブ取引を行なうこと。
- (4) 委託会社の親法人等または子法人等の利益を図るため、その行なう投資運用業に関して運用の方針、運用財産の額もしくは市場の状況に照らして不必要な取引を行なうことを内容とした運用を行なうこと。
- (5) 上記(3)、(4)に掲げるもののほか、委託会社の親法人等または子法人等が関与する行為であって、投資者の保護に欠け、もしくは取引の公正を害し、または金融商品取引業の信用を失墜させるおそれのあるものとして内閣府令で定める行為。

5【その他】

(1) 定款の変更

委託会社の定款の変更に関しては、株主総会の決議が必要です。

(2) 訴訟事件その他の重要事項

委託会社に重要な影響を与えた事実、または与えると予想される訴訟事件などは発生していません。

第2【その他の関係法人の概況】

1【名称、資本金の額及び事業の内容】

(1) 受託会社

名 称	資本金の額 (2018年9月末現在)	事業の内容
株式会社りそな銀行	279,928百万円	銀行法に基づき銀行業を営むとともに、金融機関の信託業務の兼営等に関する法律に基づき信託業務を営んでいます。

<再信託受託会社の概要>

名称 : 日本トラスティ・サービス信託銀行株式会社

資本金の額 : 51,000百万円(2018年9月末現在)

事業の内容 : 銀行法に基づき銀行業を営むとともに、金融機関の信託業務の兼営等に関する法律に基づき信託業務を営んでいます。

再信託の目的 : 原信託契約にかかる信託業務の一部(信託財産の管理)を原信託受託者から再信託受託者(日本トラスティ・サービス信託銀行株式会社)へ委託するため、原信託財産のすべてを再信託受託者へ移管することを目的とします。

(2) 販売会社

名 称	資本金の額 (2018年9月末現在)	事業の内容
株式会社SBI証券	48,323百万円	金融商品取引法に定める第一種金融商品取引業を営んでいます。
岡三オンライン証券株式会社	2,500百万円	
カブドットコム証券株式会社	7,196百万円	
松井証券株式会社	11,945百万円	
マネックス証券株式会社	12,200百万円	
楽天証券株式会社	7,495百万円	
株式会社関西アーバン銀行	47,039百万円	銀行法に基づき銀行業を営んでいます。
株式会社近畿大阪銀行	38,971百万円	
株式会社埼玉りそな銀行	70,000百万円	
株式会社りそな銀行	279,928百万円	銀行法に基づき銀行業を営むとともに、金融機関の信託業務の兼営等に関する法律に基づき信託業務を営んでいます。

2【関係業務の概要】

(1) 受託会社

ファンドの信託財産に属する有価証券の管理・計算事務などを行いません。

(2) 販売会社

日本におけるファンドの募集、解約、収益分配金および償還金の取扱いなどを行いません。

3【資本関係】

(1) 受託会社

該当事項はありません。

(2) 販売会社

該当事項はありません。

第3【その他】

- (1) 目論見書の別称として「投資信託説明書（交付目論見書）」または「投資信託説明書（請求目論見書）」という名称を用いることがあります。
- (2) 目論見書の表紙等に委託会社または受託会社のロゴ・マーク、ファンドの総称、図案等を記載することがあります。
- (3) 目論見書の表紙に目論見書の使用開始日を記載します。
- (4) 目論見書の表紙等に以下の趣旨の事項を記載することがあります。

ファンドの信託財産は、信託法に基づき受託会社において分別管理されています。
本書は、金融商品取引法第13条の規定に基づく目論見書です。
委託会社等の情報、受託会社に関する情報を記載することがあります。
交付目論見書にはファンドの約款の主な内容が含まれておりますが、約款の全文は請求目論見書に掲載されております。
ファンドに関する請求目論見書は、委託会社のホームページで閲覧、ダウンロードできます。
ご購入に際しては、本書の内容を十分にお読みください。
- (5) 有価証券届出書に記載された内容を明瞭に表示するため、目論見書にグラフ、図表等を使用することがあります。
- (6) 目論見書は電子媒体などとして使用されるほか、インターネットなどに掲載されることがあります。

独立監査人の監査報告書

2018年6月8日

りそなアセットマネジメント株式会社

取締役会御中

有限責任監査法人 トーマツ

指定有限責任社員
業務執行社員 公認会計士 山田 信之 印

指定有限責任社員
業務執行社員 公認会計士 太田 健司 印

当監査法人は、金融商品取引法第193条の2第1項の規定に基づく監査証明を行うため、「委託会社等の経理状況」に掲げられているりそなアセットマネジメント株式会社の2017年4月1日から2018年3月31日までの第3期事業年度の財務諸表、すなわち、貸借対照表、損益計算書、株主資本等変動計算書、重要な会計方針及びその他の注記について監査を行った。

財務諸表に対する経営者の責任

経営者の責任は、我が国において一般に公正妥当と認められる企業会計の基準に準拠して財務諸表を作成し適正に表示することにある。これには、不正又は誤謬による重要な虚偽表示のない財務諸表を作成し適正に表示するために経営者が必要と判断した内部統制を整備及び運用することが含まれる。

監査人の責任

当監査法人の責任は、当監査法人が実施した監査に基づいて、独立の立場から財務諸表に対する意見を表明することにある。当監査法人は、我が国において一般に公正妥当と認められる監査の基準に準拠して監査を行った。監査の基準は、当監査法人に財務諸表に重要な虚偽表示がないかどうかについて合理的な保証を得るために、監査計画を策定し、これに基づき監査を実施することを求めている。

監査においては、財務諸表の金額及び開示について監査証拠を入手するための手続が実施される。監査手続は、当監査法人の判断により、不正又は誤謬による財務諸表の重要な虚偽表示のリスクの評価に基づいて選択及び適用される。財務諸表監査の目的は、内部統制の有効性について意見表明するためのものではないが、当監査法人は、リスク評価の実施に際して、状況に応じた適切な監査手続を立案するために、財務諸表の作成と適正な表示に関連する内部統制を検討する。また、監査には、経営者が採用した会計方針及びその適用方法並びに経営者によって行われた見積りの評価も含め全体としての財務諸表の表示を検討することが含まれる。

当監査法人は、意見表明の基礎となる十分かつ適切な監査証拠を入手したと判断している。

監査意見

当監査法人は、上記の財務諸表が、我が国において一般に公正妥当と認められる企業会計の基準に準拠して、りそなアセットマネジメント株式会社の2018年3月31日現在の財政状態及び同日をもって終了する事業年度の経営成績をすべての重要な点において適正に表示しているものと認める。

利害関係

会社と当監査法人又は業務執行社員との間には、公認会計士法の規定により記載すべき利害関係はない。

以上

(注)1.上記は、当社が、監査報告書の原本に記載された事項を電子化したものであり、その原本は当社が別途保管しております。

2. X B R L データは監査の対象には含まれておりません。

独立監査人の監査報告書

2018年8月17日

りそなアセットマネジメント株式会社

取締役会御中有限責任監査法人 トーマツ指定有限責任社員 公認会計士 山田 信之 印
業務執行社員

当監査法人は、金融商品取引法第193条の2第1項の規定に基づく監査証明を行うため、「ファンドの経理状況」に掲げられているSmart-i 先進国株式インデックスの2017年8月29日から2018年6月25日までの計算期間の財務諸表、すなわち、貸借対照表、損益及び剰余金計算書、注記表並びに附属明細表について監査を行った。

財務諸表に対する経営者の責任

経営者の責任は、我が国において一般に公正妥当と認められる企業会計の基準に準拠して財務諸表を作成し適正に表示することにある。これには、不正又は誤謬による重要な虚偽表示のない財務諸表を作成し適正に表示するために経営者が必要と判断した内部統制を整備及び運用することが含まれる。

監査人の責任

当監査法人の責任は、当監査法人が実施した監査に基づいて、独立の立場から財務諸表に対する意見を表明することにある。当監査法人は、我が国において一般に公正妥当と認められる監査の基準に準拠して監査を行った。監査の基準は、当監査法人に財務諸表に重要な虚偽表示がないかどうかについて合理的な保証を得るために、監査計画を策定し、これに基づき監査を実施することを求めている。

監査においては、財務諸表の金額及び開示について監査証拠を入手するための手続が実施される。監査手続は、当監査法人の判断により、不正又は誤謬による財務諸表の重要な虚偽表示のリスクの評価に基づいて選択及び適用される。財務諸表監査の目的は、内部統制の有効性について意見表明するためのものではないが、当監査法人は、リスク評価の実施に際して、状況に応じた適切な監査手続を立案するために、財務諸表の作成と適正な表示に関連する内部統制を検討する。また、監査には、経営者が採用した会計方針及びその適用方法並びに経営者によって行われた見積りの評価も含め全体としての財務諸表の表示を検討することが含まれる。

当監査法人は、意見表明の基礎となる十分かつ適切な監査証拠を入手したと判断している。

監査意見

当監査法人は、上記の財務諸表が、我が国において一般に公正妥当と認められる企業会計の基準に準拠して、Smart-i 先進国株式インデックスの2018年6月25日現在の信託財産の状態及び同日をもって終了する計算期間の損益の状況をすべての重要な点において適正に表示しているものと認める。

利害関係

りそなアセットマネジメント株式会社及びファンドと当監査法人又は業務執行社員との間には、公認会計士法の規定により記載すべき利害関係はない。

以上

(注)1. 上記は監査報告書の原本に記載された事項を電子化したものであり、その原本は当社が別途保管しております。

2. XBR Lデータは監査の対象には含まれていません。

独立監査人の中間監査報告書

2018年12月5日

りそなアセットマネジメント株式会社

取締役会御中有限責任監査法人 トーマツ

指定有限責任社員 業務執行社員	公認会計士 山田信之 印
--------------------	--------------

指定有限責任社員 業務執行社員	公認会計士 太田健司 印
--------------------	--------------

当監査法人は、金融商品取引法第193条の2第1項の規定に基づく監査証明を行うため、「委託会社等の経理状況」に掲げられているりそなアセットマネジメント株式会社の2018年4月1日から2019年3月31日までの第4期事業年度の中間会計期間（2018年4月1日から2018年9月30日まで）に係る中間財務諸表、すなわち、中間貸借対照表、中間損益計算書、中間株主資本等変動計算書、重要な会計方針及びその他の注記について中間監査を行った。

中間財務諸表に対する経営者の責任

経営者の責任は、我が国において一般に公正妥当と認められる中間財務諸表の作成基準に準拠して中間財務諸表を作成し有用な情報を表示することにある。これには、不正又は誤謬による重要な虚偽表示のない中間財務諸表を作成し有用な情報を表示するために経営者が必要と判断した内部統制を整備及び運用することが含まれる。

監査人の責任

当監査法人の責任は、当監査法人が実施した中間監査に基づいて、独立の立場から中間財務諸表に対する意見を表明することにある。当監査法人は、我が国において一般に公正妥当と認められる中間監査の基準に準拠して中間監査を行った。中間監査の基準は、当監査法人に中間財務諸表には全体として中間財務諸表の有用な情報の表示に関して投資者の判断を損なうような重要な虚偽表示がないかどうかの合理的な保証を得るために、中間監査に係る監査計画を策定し、これに基づき中間監査を実施することを求めている。

中間監査においては、中間財務諸表の金額及び開示について監査証拠を入手するために年度監査と比べて監査手続の一部を省略した中間監査手続が実施される。中間監査手続は、当監査法人の判断により、不正又は誤謬による中間財務諸表の重要な虚偽表示のリスクの評価に基づいて、分析的手続等を中心とした監査手続に必要な応じて追加の監査手続が選択及び適用される。中間監査の目的は、内部統制の有効性について意見表明するためのものではないが、当監査法人は、リスク評価の実施に際して、状況に応じた適切な中間監査手続を立案するために、中間財務諸表の作成と有用な情報の表示に関連する内部統制を検討する。また、中間監査には、経営者が採用した会計方針及びその適用方法並びに経営者によって行われた見積りの評価も含め中間財務諸表の表示を検討することが含まれる。

当監査法人は、中間監査の意見表明の基礎となる十分かつ適切な監査証拠を入手したと判断している。

中間監査意見

当監査法人は、上記の中間財務諸表が、我が国において一般に公正妥当と認められる中間財務諸表の作成基準に準拠して、りそなアセットマネジメント株式会社の2018年9月30日現在の財政状態及び同日をもって終了する中間会計期間（2018年4月1日から2018年9月30日まで）の経営成績に関する有用な情報を表示しているものと認める。

利害関係

会社と当監査法人又は業務執行社員との間には、公認会計士法の規定により記載すべき利害関係はない。

以上

(注)1. 上記は、当社が、中間監査報告書の原本に記載された事項を電子化したものであり、その原本は当社が別途保管しております。

2. X B R L データは中間監査の対象には含まれていません。

独立監査人の中間監査報告書

2019年2月15日

りそなアセットマネジメント株式会社

取締役会御中

有限責任監査法人 トーマツ

指定有限責任社員 公認会計士 山田 信之 印
業務執行社員

当監査法人は、金融商品取引法第193条の2第1項の規定に基づく監査証明を行うため、「ファンドの経理状況」に掲げられているSmart-i 先進国株式インデックスの2018年6月26日から2018年12月25日までの中間計算期間の中間財務諸表、すなわち、中間貸借対照表、中間損益及び剰余金計算書並びに中間注記表について中間監査を行った。

中間財務諸表に対する経営者の責任

経営者の責任は、我が国において一般に公正妥当と認められる中間財務諸表の作成基準に準拠して中間財務諸表を作成し有用な情報を表示することにある。これには、不正又は誤謬による重要な虚偽表示のない中間財務諸表を作成し有用な情報を表示するために経営者が必要と判断した内部統制を整備及び運用することが含まれる。

監査人の責任

当監査法人の責任は、当監査法人が実施した中間監査に基づいて、独立の立場から中間財務諸表に対する意見を表明することにある。当監査法人は、我が国において一般に公正妥当と認められる中間監査の基準に準拠して中間監査を行った。中間監査の基準は、当監査法人に中間財務諸表には全体として中間財務諸表の有用な情報の表示に関して投資者の判断を損なうような重要な虚偽表示がないかどうかの合理的な保証を得るために、中間監査に係る監査計画を策定し、これに基づき中間監査を実施することを求めている。

中間監査においては、中間財務諸表の金額及び開示について監査証拠を入手するために年度監査と比べて監査手続の一部を省略した中間監査手続が実施される。中間監査手続は、当監査法人の判断により、不正又は誤謬による中間財務諸表の重要な虚偽表示のリスクの評価に基づいて、分析的手続等を中心とした監査手続に必要に応じて追加の監査手続が選択及び適用される。中間監査の目的は、内部統制の有効性について意見表明するためのものではないが、当監査法人は、リスク評価の実施に際して、状況に応じた適切な中間監査手続を立案するために、中間財務諸表の作成と有用な情報の表示に関連する内部統制を検討する。また、中間監査には、経営者が採用した会計方針及びその適用方法並びに経営者によって行われた見積りの評価も含め中間財務諸表の表示を検討することが含まれる。

当監査法人は、中間監査の意見表明の基礎となる十分かつ適切な監査証拠を入手したと判断している。

中間監査意見

当監査法人は、上記の中間財務諸表が、我が国において一般に公正妥当と認められる中間財務諸表の作成基準に準拠して、Smart-i 先進国株式インデックスの2018年12月25日現在の信託財産の状態及び同日をもって終了する中間計算期間（2018年6月26日から2018年12月25日まで）の損益の状況に関する有用な情報を表示しているものと認める。

利害関係

りそなアセットマネジメント株式会社及びファンドと当監査法人又は業務執行社員との間には、公認会計士法の規定により記載すべき利害関係はない。

以上

(注)1. 上記は中間監査報告書の原本に記載された事項を電子化したものであり、その原本は当社が別途保管しております。

2. XBR Lデータは中間監査の対象には含まれていません。