

【表紙】	
【提出書類】	有価証券届出書
【提出先】	関東財務局長
【提出日】	2020年4月10日
【発行者名】	ステート・ストリート・グローバル・アドバイザーズ株式会社
【代表者の役職氏名】	代表取締役社長 高村 孝
【本店の所在の場所】	東京都港区虎ノ門一丁目23番1号
【事務連絡者氏名】	中川 祐子
【電話番号】	03 - 4530 - 7409
【届出の対象とした募集（売出）内国投資信託受益証券に係るファンドの名称】	ステート・ストリート米国社債インデックス・オープン（為替ヘッジあり）
【届出の対象とした募集（売出）内国投資信託受益証券の金額】	5,000億円を上限とします。
【縦覧に供する場所】	該当事項はありません。

第一部【証券情報】

（１）【ファンドの名称】

ステート・ストリート米国社債インデックス・オープン（為替ヘッジあり）
（以下「当ファンド」または「ファンド」といいます。）

（２）【内国投資信託受益証券の形態等】

追加型証券投資信託の受益権です。

委託会社の依頼により、信用格付業者から提供もしくは閲覧に供された信用格付、または信用格付業者から提供もしくは閲覧に供される予定の信用格付はありません。

当ファンドの受益権は、社債、株式等の振替に関する法律（以下「社振法」といいます。）の規定の適用を受け、受益権の帰属は、後述の「(11) 振替機関に関する事項」に記載の振替機関及び当該振替機関の下位の口座管理機関（社振法第2条に規定する「口座管理機関」をいい、振替機関を含め、以下「振替機関等」といいます。）の振替口座簿に記載または記録されることにより定まります（以下、振替口座簿に記載または記録されることにより定まる受益権を「振替受益権」といいます。）。委託会社は、やむを得ない事情等がある場合を除き、当該振替受益権を表示する受益証券を発行しません。

（３）【発行（売出）価額の総額】

5,000億円を上限とします。

（４）【発行（売出）価格】

取得申込受付日の翌営業日の基準価額 とします。

収益分配金の再投資を行う場合は、原則として各計算期間終了日の基準価額とします。

基準価額とは、信託財産の純資産総額を受益権総口数で除して得た額をいいます。なお、ファンドにおいては1万口当たりの価額で表示されます。

基準価額は、販売会社（後記「（８）申込取扱場所」をご参照ください。）にてご確認いただけるほか、原則として翌日付の日本経済新聞朝刊の証券欄「オープン基準価格」の紙面に、「MA米社債有」として掲載されます。

委託会社に対する照会は下記においてできます。

<照会先>

ステート・ストリート・グローバル・アドバイザーズ株式会社

電話番号 03 - 4530 - 7333

（受付時間：原則として委託会社の営業日午前9時～午後5時）

ホームページアドレス：www.ssga.com/jp

（５）【申込手数料】

申込手数料はありません。

（６）【申込単位】

申込単位は、販売会社が定める単位とします。詳細については、販売会社にお問い合わせください。

（７）【申込期間】

2020年4月11日から2021年4月9日まで

当該申込期間は、上記期間満了前に有価証券届出書を提出することによって更新されます。

(8) 【申込取扱場所】

販売会社において申込みを取り扱います。

販売会社の詳細については、前記「(4) 発行(売出) 価格」に記載の<照会先>までお問い合わせください。

(9) 【払込期日】

当ファンドの受益権の取得申込者は、販売会社が定める期日（詳細については、販売会社にお問い合わせください。）までに、取得申込代金を販売会社に支払うものとします。

各取得申込日の発行価額の総額は、販売会社によって、追加信託が行われる日に、委託会社の指定する口座を経由して、受託会社の指定するファンド口座に払い込まれます。

(10) 【払込取扱場所】

申込みを受付けた販売会社とします（前記「(8) 申込取扱場所」をご参照ください。 ）。

(11) 【振替機関に関する事項】

ファンドの受益権の振替機関は、株式会社証券保管振替機構です。

(12) 【その他】

申込証拠金

該当事項はありません。

本邦以外の地域での発行

該当事項はありません。

振替受益権について

ファンドの受益権は、社振法の規定の適用を受け、上記「(11) 振替機関に関する事項」に記載の振替機関の振替業にかかる業務規程等の規則にしたがって取り扱われるものとします。

ファンドの分配金、償還金、換金代金は、社振法および上記「(11) 振替機関に関する事項」に記載の振替機関の業務規程その他の規則にしたがって支払われます。

(参考)

投資信託振替制度とは

- ・ファンドの受益権の発生、消滅、移転をコンピュータシステムにて管理します。
- ・ファンドの設定、解約、償還等がコンピュータシステム上の帳簿（「振替口座簿」といいます。）への記載・記録によって行われますので、受益証券は発行されません。

第二部【ファンド情報】

第1【ファンドの状況】

1【ファンドの性格】

(1)【ファンドの目的及び基本的性格】

当ファンドは、MA（マルチアセット）ファンドシリーズ の一つであり、米国の投資適格社債を投資対象とした「米国社債インデックス・マザーファンド」（以下「マザーファンド」といいます。）受益証券に投資を行い、また実質的な組入外貨建資産については原則として為替ヘッジを行うことにより、ブルームバーグ・バークレイズ米国社債（1 - 10年）インデックス（円ヘッジベース）の動きに連動した投資成果の獲得を目指して運用を行います。

MA（マルチアセット）ファンドシリーズとは、日本および海外の幅広い資産クラスを投資対象とし、各種指数に連動した投資成果を目指して運用を行う委託会社におけるインデックス型商品等の総称です。

委託会社は、受託会社と合意のうえ、5,000億円を限度として信託金を追加できるものとします。

また委託会社は、受託会社と合意のうえ、当該限度額を変更することができます。

当ファンドが該当する商品分類、属性区分は次の通りです。

商品分類表

単位型・追加型	投資対象地域	投資対象資産 (収益の源泉)	補足分類
単位型 追加型	国内 海外 内外	株式 債券 不動産投信 その他資産 () 資産複合	インデックス型 特殊型

(注) 当ファンドが該当する商品分類を網掛け表示しています。

当ファンドが該当する商品分類

項目	該当する商品分類	内容
単位型・追加型	追加型	一度設定されたファンドであってもその後追加設定が行われ従来の信託財産とともに運用されるファンドをいいます。
投資対象地域	海外	目論見書又は信託約款において、組入資産による主たる投資収益が実質的に海外の資産を源泉とする旨の記載があるものをいいます。
投資対象資産 (収益の源泉)	債券	目論見書又は信託約款において、組入資産による主たる投資収益が実質的に債券を源泉とする旨の記載があるものをいいます。
補足分類	インデックス型	目論見書又は信託約款において、各種指数に連動する運用成果を目指す旨の記載があるものをいいます。

属性区分表

投資対象資産	決算頻度	投資対象地域	投資形態	為替ヘッジ	対象インデックス
株式 一般	年 1回	グローバル			
大型株 中小型株	年 2回	日本			

債券	年 4回	北米	ファミリー ファンド	あり (フルヘッジ)	日経 225
一般 国債 社債 その他債券 クレジット属性 ()	年 6回 (隔月)	欧州 アジア			
不動産投信	年12回 (毎月)	オセアニア	ファンド・オブ・ ファンズ	なし	TOPIX
その他資産 (投資信託証券 (債券))	日々	中南米			
資産複合 資産配分固定型 資産配分変動型	その他 ()	アフリカ 中近東 (中東)			その他 (ブルームバーグ・ バークレイズ 米国社債(1-10年) インデックス(円ヘ ッジベース))

属性区分に記載している「為替ヘッジ」は、対円での為替リスクに対するヘッジの有無を記載しております。

(注) 当ファンドが該当する属性区分を網掛け表示しています。

当ファンドが該当する属性区分

項目	該当する属性区分	内容
投資対象資産	その他資産（投資信託証券（債券））	目論見書又は信託約款において、株式、債券、不動産投資以外の資産に投資する旨の記載があるものをいい、括弧内の記載は、組入資産を表します。
決算頻度	年1回	目論見書又は信託約款において、年1回決算する旨の記載があるものをいいます。
投資対象地域	北米	目論見書又は信託約款において、組入資産による投資収益が北米地域の資産を源泉とする旨の記載があるものをいいます。
投資形態	ファミリーファンド	目論見書又は信託約款において、親投資信託（ファンド・オブ・ファンズにのみ投資されるものを除く。）を投資対象として投資するものをいいます。
為替ヘッジ	あり (フルヘッジ)	目論見書又は信託約款において、為替のフルヘッジ又は一部の資産に為替のヘッジを行う旨の記載があるものをいいます。
対象 インデックス	その他 (ブルームバーグ・ バークレイズ米国社 債(1-10年)イン デックス(円ヘッジ ベース))	「その他」とは日経225またはTOPIXにあてはまらない全てのものをいいます。

商品分類、属性区分は、一般社団法人投資信託協会「商品分類に関する指針」に基づき記載しています。商品分類、属性区分の全体的な定義等は一般社団法人投資信託協会のホームページ（<https://www.toushin.or.jp/>）をご覧ください。

ファンドの特色

1 マザーファンドへの投資を通じて、米国の投資適格社債に投資します。

※投資適格社債とは主要投資格付け機関による格付けがBBB格相当以上であるものを言います。



- 「米国社債インデックス・マザーファンド」受益証券において、委託会社は運用の指図に関する権限の一部（米国社債等の運用指図）を次の者に委託します。

商号：ステート・ストリート・グローバル・アドバイザーズ・トラスト・カンパニー

所在地：アメリカ合衆国マサチューセッツ州ボストン市

2 当ファンドは、「ファミリーファンド方式」により運用を行います。

※ファミリーファンド方式については、「ファンドの仕組み」をご覧ください。

3 ブルームバーグ・バークレイズ米国社債(1-10年)インデックス(円ヘッジベース)の動きに連動した投資成果の獲得を目指して運用を行うことを基本とします。

※ブルームバーグ・バークレイズ米国社債(1-10年)インデックスは、正式名称を「Bloomberg Barclays US Intermediate Corporate Index」といい、米国の残存期間1年以上10年未満の投資適格社債で構成される債券指数であり、ブルームバーグ・バークレイズ米国社債(1-10年)インデックス(円ヘッジベース)を当ファンドのベンチマークとします。

投資成果の比較基準となるベンチマークの騰落率は、オリジナル指数をもとに、投資信託の会計基準に合わせて委託会社が算出します。

4 実質的な組入外貨建資産については、原則として為替ヘッジを行います。

※為替変動による影響(為替リスク)は低減されますがその影響を完全に排除できるものではありません。

投資対象とするマザーファンドの概要

米国社債インデックス・マザーファンド

運用の基本方針	中長期的な観点から、ブルームバーグ・バークレイズ米国社債(1-10年)インデックス(円ベース)の動きに連動した投資成果の獲得を目指して運用を行うことを基本とします。
主要投資対象	米国社債の投資適格銘柄
投資態度	<ul style="list-style-type: none"> ・ブルームバーグ・バークレイズ米国社債(1-10年)インデックス(円ベース)をベンチマークとします。 ・厳密な層化抽出法に従って米国クレジット債券市場のエクスポージャーを幅広く確保しつつ、発行体レベルの保守的なリスク管理により発行体の分散最大化に配慮します。 ・米国社債の投資割合は原則として高位を維持します。 ・外貨建資産に対する為替ヘッジは原則として行いません。

※投資成果の比較基準となるベンチマークの騰落率は、オリジナル指数をもとに、投資信託の会計基準に合わせて委託会社が算出します。

■ ベンチマーク(オリジナル指数)

ブルームバーグ・バークレイズ米国社債(1-10年)インデックス

ブルームバーグ(BLOOMBERG)は、ブルームバーグ・ファイナンス・エル・ピー (Bloomberg Finance L.P.)の商標およびサービスマークです。バークレイズ(BARCLAYS)は、ライセンスに基づき使用されているバークレイズ・バンク・ピーエルシー(Barclays Bank Plc)の商標およびサービスマークです。ブルームバーグ・ファイナンス・エル・ピーおよびその関係会社(以下「ブルームバーグ」と総称します。)またはブルームバーグのライセンサーは、ブルームバーグ・バークレイズ・インデックス(BLOOMBERG BARCLAYS INDICES)に対する一切の独占的権利を有しています。ブルームバーグ、ならびに、バークレイズ・バンク・ピーエルシーおよびバークレイズ・キャピタル・インク(Barclays Capital Inc.)ならびに両社の関係会社(以下「バークレイズ」と総称します。)のいずれも、ブルームバーグ・バークレイズ・インデックスに関連するいかなるデータおよび情報の適時性、正確性および完全性について保証するものではなく、また、明示黙示を問わず、ブルームバーグ・バークレイズ・インデックスならびにこれに関連するいかなるデータおよび価格、ならびにこれらから得ることのできる結果について保証するものではなく、これらに関する一切の商品性および特定の目的への適合性の保証を明示的に否認します。インデックスに直接投資することはできません。バックテストされたパフォーマンスは、実際のパフォーマンスではありません。過去のパフォーマンスは、将来の結果の見通しではありません。法律上認められる最大限まで、ブルームバーグおよびブルームバーグのライセンサー、ならびにそれらの従業員、業務委託先、代理人、サプライヤーおよびベンダーのそれぞれは、ブルームバーグ・バークレイズ・インデックスまたはこれに関連するデータもしくは価格に関して生じる侵害または損害について、直接的、間接的、結果的、付随的、懲罰的またはその他の侵害または損害であるかにかかわらず、また、これらの者の過失またはその他に起因するものであるかを問わず、何らの債務も責任も負いません。本書は、金融商品に関する助言ではなく、事実に関する情報を提供するものです。ブルームバーグ・バークレイズ・インデックスのいかなる部分も、金融商品の勧誘ではなく、ブルームバーグまたはその関係会社もしくはライセンサーによる投資の助言または投資の推奨(すなわち、特定の権利に関して、「買い」、「売り」、「保持」またはその他の取引を行うか否かについての推奨)あるいは投資その他の戦略についての推奨ではなく、また、そのような勧誘、投資の助言、投資の推奨あるいは投資その他の戦略についての推奨と解釈されてはなりません。ブルームバーグ・バークレイズ・インデックスから得られるデータおよびその他の情報は、投資判断を基礎付けるのに十分な情報であると考えられるべきではありません。ブルームバーグ・バークレイズ・インデックスによって提供される全ての情報は一般的なものであり、特定の者、法人または集団のニーズに応じるものではありません。ブルームバーグおよびブルームバーグの関係会社は、証券またはその他の権利の将来の価値または予想される価値について何らの意見も表明するものではなく、また、明示黙示を問わず、いかなる種類の投資戦略の推奨も提案も行うものではありません。さらに、バークレイズは、ブルームバーグ・バークレイズ・インデックスの発行者または作者ではなく、また、ブルームバーグ・バークレイズ・インデックスへの投資家に対して何らの責任も義務も負いません。ブルームバーグは、自己のために、ブルームバーグ・バークレイズ・インデックスについてまたはこれに関連してバークレイズと取引を行う場合がありますが、ブルームバーグ・バークレイズ・インデックスへの投資家は、バークレイズとの間にいかなる関係も結ぶものではなく、また、バークレイズはブルームバーグ・バークレイズ・インデックスまたはブルームバーグ・バークレイズ・インデックスに含まれるいかなるデータについても支持し、保証し、販売しまたは促進するものではなく、バークレイズは、ブルームバーグ・バークレイズ・インデックスまたはブルームバーグ・バークレイズ・インデックスに含まれるデータの適否または利用に関するいかなる表明も行うものではありません。お客様は、金融に関する意思決定を行うに先立ち、独自に助言を受けることを考慮されるべきです。©2016 Bloomberg Finance L.P. All rights reserved.

(2) 【ファンドの沿革】

2017年1月27日 信託契約締結、設定、運用開始

(3) 【ファンドの仕組み】

当ファンドは、「ファミリーファンド方式」により運用を行います。「ファミリーファンド方式」とは、投資者からの資金をまとめてベビーファンド(当ファンド)とし、その資金をマザーファンドの受益証券に投資して、その実質的な運用を行う仕組みです。また、マザーファンドの損益はすべてベビーファンドに還元されます。

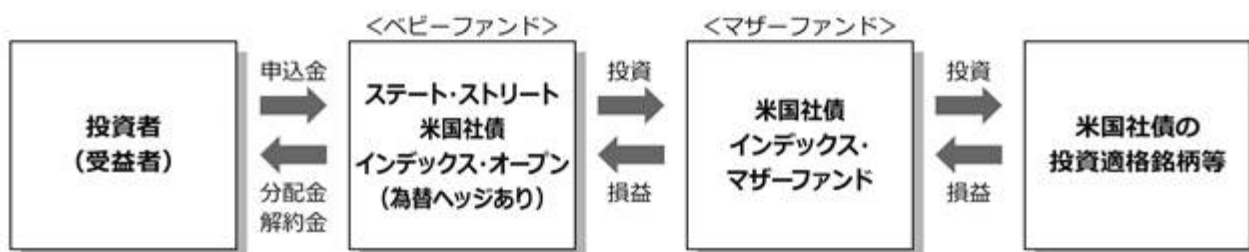

マザーファンドには、当ファンド以外にも、当該マザーファンドに投資する他のファンド(ベビーファンド)があります。

ファンドの関係法人

ファンドの関係法人は以下のとおりです。

- 1) ステート・ストリート・グローバル・アドバイザーズ株式会社 (以下「委託会社」といいます。)

委託会社は、信託財産の運用指図、目論見書および運用報告書の作成等を行います。

- 2) ステート・ストリート・グローバル・アドバイザーズ・トラスト・カンパニー(以下「投資顧問会社」といいます。)

投資顧問会社は、委託会社から運用指図に関する権限の委託を受けて、マザーファンドにおける運用指図等を行います。

- 3) 三井住友信託銀行株式会社（以下「受託会社」といいます。）

(再信託受託会社：日本トラスティ・サービス信託銀行株式会社)

受託会社は、信託財産の管理業務、信託財産の計算等を行います。また、信託事務の一部につき、日本トラスティ・サービス信託銀行株式会社と再信託契約を締結し、これを委託することがあります。

- 4) 販売会社

販売会社は、受益権の募集の取扱い、販売、一部解約の実行の請求の受け付けならびに収益分配金、一部解約代金および償還金の支払い等を行います。

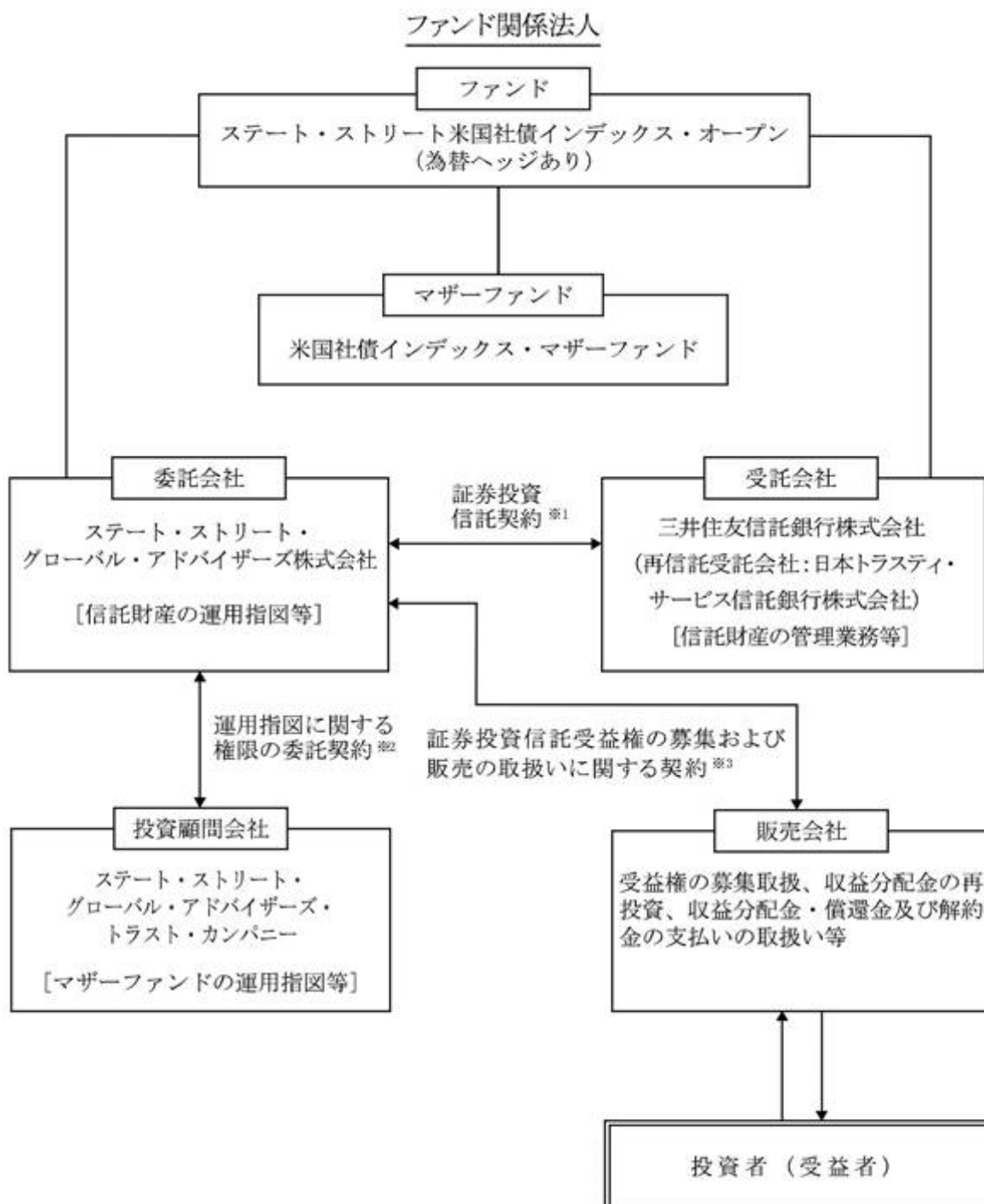

1 証券投資信託契約

委託会社、受託会社および受益者に関する事項、委託会社および受託会社としての業務に関する事項、受益権に関する事項、信託の元本、収益の管理および運営に関する事項等が定められます。

なお、ファンドは、委託会社と受託会社とが証券投資信託契約を締結することにより成立します。証券投資信託契約は、「投資信託及び投資法人に関する法律」に基づき、あらかじめ監督官庁に届け出た信託約款の内容に基づいて締結されます。

2 運用指図に関する権限の委託契約

マザーファンドにおける運用指図に関する権限を投資顧問会社に委託する範囲等が定められます。

3 証券投資信託受益権の募集および販売の取扱いに関する契約

販売会社の募集の取扱い、換金の取扱い、償還金の支払いの取扱いに係る事務の内容等が定められます。

委託会社の概況（本書提出日現在）

1) 資本金の額

3億1千万円

2) 沿革

1998年 2 月25日	ステート・ストリート投資顧問株式会社 設立
1998年 3 月31日	投資顧問業の登録
1998年 8 月28日	ステート・ストリート投信投資顧問株式会社に商号変更
1998年 9 月30日	投資一任契約に係る業務の認可
1998年 9 月30日	証券投資信託の委託会社としての認可取得
2007年 9 月30日	金融商品取引業者の登録（登録番号：関東財務局長（金商）第345号）
2008年 7 月 1日	ステート・ストリート・グローバル・アドバイザーズ株式会社に商号変更

3) 大株主の状況

氏名又は名称	住所	所有株式数	所有比率
ステート・ストリート・グローバル・アドバイザーズ・ジャパン・ホールディングス合同会社	東京都港区虎ノ門一丁目23番1号 虎ノ門ヒルズ森タワー	6,200株	100%

2 【投資方針】

(1) 【投資方針】

当ファンドは、マザーファンドへの投資を通じて、主として米国社債の投資適格銘柄に実質的に投資を行い、また実質的な組入外貨建資産については原則として為替ヘッジを行うことにより、ブルームバーグ・バークレイズ米国社債（1 - 10年）インデックス（Bloomberg Barclays US Intermediate Corporate Index、円ヘッジベース）の動きに連動した投資成果の獲得を目指して運用を行います。

マザーファンド受益証券を主要投資対象とします。

投資状況に応じ、マザーファンドと同様の運用を直接行うことがあります。

ブルームバーグ・バークレイズ米国社債（1 - 10年）インデックス（Bloomberg Barclays US Intermediate Corporate Index、円ヘッジベース）をベンチマークとします。

マザーファンド受益証券の組入比率は、原則として高位を維持します。

外貨建資産およびマザーファンド受益証券組入れに伴う実質的な組入外貨建資産については原則として為替ヘッジを行います。

信託財産に属する資産の効率的な運用に資するため、ならびに価格変動リスクおよび為替変動リスクを回避するため、デリバティブ取引（金融商品取引法第2条第20項に規定するものをいい、後記（5）の2）3）4）に定めるものに限ります。以下同じ。）を行うことができます。

信託財産の効率的な運用に資するため、信託財産に属する有価証券の貸付けを行うことができます。

信託財産の効率的な運用ならびに運用の安定性を図るため、一部解約に伴う支払資金の手当て(一部解約に伴う支払資金の手当てのために借入れた資金の返済を含みます。)を目的として、または再投資に係る収益分配金の支払資金の手当てを目的として、資金借入れ(コール市場を通じる場合を含みます。)の指図をすることができます。

大量の追加設定または解約が発生したとき、市況の急激な変化が予想されるとき、償還の準備に入ったとき並びに残存元本が運用に支障をきたす水準となったとき等やむを得ない事情が発生した場合には、上記のような運用が行われない場合や、当ファンドの投資目的が達成されない場合があります。

マザーファンドにおいて、ステート・ストリート・グローバル・アドバイザーズ・トラスト・カンパニーに運用の指図に関する権限の一部(米国社債等の運用指図)を委託します。

(2)【投資対象】

投資の対象とする資産の種類

当ファンドにおいて投資の対象とする資産の種類は、次に掲げるものとします。

- 1) 次に掲げる特定資産(「特定資産」とは、投資信託及び投資法人に関する法律第2条第1項で定めるものをいいます。以下同じ。)
 - (a) 有価証券
 - (b) デリバティブ取引に係る権利
 - (c) 金銭債権
 - (d) 約束手形
- 2) 次に掲げる特定資産以外の資産
 - (a) 為替手形

投資対象とする有価証券の指図範囲等

委託会社は、信託金を、主としてステート・ストリート・グローバル・アドバイザーズ株式会社を委託会社とし、三井住友信託銀行株式会社を受託会社として締結された米国社債インデックス・マザーファンド(以下「マザーファンド」といいます。)の受益証券(以下「マザーファンド受益証券」といいます。)および次の有価証券(金融商品取引法第2条第2項の規定により有価証券とみなされる同項各号に掲げる権利を除きます。)に投資することを指図します。

- 1) 株券または新株引受権証券
- 2) 国債証券
- 3) 地方債証券
- 4) 特別の法律により法人の発行する債券
- 5) 社債券(新株引受権証券と社債券とが一体となった新株引受権付社債券(以下「分離型新株引受権付社債券」といいます。)の新株引受権証券を除きます。)
- 6) 特定目的会社に係る特定社債券(金融商品取引法第2条第1項第4号で定めるものをいいます。)
- 7) 特別の法律により設立された法人の発行する出資証券(金融商品取引法第2条第1項第6号で定めるものをいいます。)
- 8) 協同組織金融機関に係る優先出資証券(金融商品取引法第2条第1項第7号で定めるものをいいます。)
- 9) 特定目的会社に係る優先出資証券(金融商品取引法第2条第1項第8号で定めるものをいいます。)
- 10) コマーシャル・ペーパー
- 11) 新株引受権証券(分離型新株引受権付社債券の新株引受権証券を含みます。以下同じ。)および新株予約権証券
- 12) 外国または外国の者の発行する証券または証書で、1)から11)までの証券または証書の性質を有するもの

- 13) 投資信託または外国投資信託の受益証券（金融商品取引法第2条第1項第10号で定めるものをいいます。）
- 14) 投資証券もしくは投資法人債券または外国投資証券（金融商品取引法第2条第1項第11号で定めるものをいいます。）
- 15) 外国貸付債権信託受益証券（金融商品取引法第2条第1項第18号で定めるものをいいます。）
- 16) オプションを表示する証券または証書（金融商品取引法第2条第1項第19号で定めるものをいい、有価証券に係るものに限ります。）
- 17) 預託証書（金融商品取引法第2条第1項第20号で定めるものをいいます。）
- 18) 外国法人が発行する譲渡性預金証書
- 19) 貸付債権信託受益権であって金融商品取引法第2条第1項第14号で定める受益証券発行信託の受益証券に表示されるべきもの
- 20) 外国の者に対する権利で19)の有価証券の性質を有するもの
- 21) 指定金銭信託の受益証券（金融商品取引法第2条第1項第14号で定める受益証券発行信託の受益証券に限ります。）
- 22) 抵当証券（金融商品取引法第2条第1項第16号で定めるものをいいます。）

なお、1)の証券または証書、12)および17)の証券または証書のうち1)の証券または証書の性質を有するものを以下「株式」といい、2)から6)までの証券ならびに12)および17)の証券または証書のうち2)から6)までの証券の性質を有するものを以下「公社債」といい、13)の証券および14)の証券を以下「投資信託証券」といいます。

委託会社は、信託金を、上記 に掲げる有価証券のほか、次に掲げる金融商品により運用することを指図することができます。

- 1) 預金
- 2) 指定金銭信託（金融商品取引法第2条第1項第14号に規定する受益証券発行信託を除きます。）
- 3) コール・ローン
- 4) 手形割引市場において売買される手形

上記 の規定にかかわらず、当ファンドの設定、解約、償還、投資環境の変動等への対応等、委託会社が運用上必要と認めるときには、委託会社は、信託金を、上記 に掲げる金融商品により運用することの指図ができます。

委託会社は、信託財産に属する投資信託証券（マザーファンド受益証券および上場投資信託証券を除きます。）の時価総額とマザーファンドの信託財産に属する投資信託証券（上場投資信託証券を除きます。以下同じ。）の時価総額のうち信託財産に属するとみなした額との合計額が、信託財産の純資産総額の100分の5を超えることとなる投資の指図をしません。

委託会社は、信託財産に属する新株引受権証券および新株予約権証券の時価総額とマザーファンドの信託財産に属する新株引受権証券および新株予約権証券の時価総額のうち信託財産に属するとみなした額との合計額が、信託財産の純資産総額の100分の10を超えることとなる投資の指図をしません。

委託会社は、信託財産に属する株式の時価総額とマザーファンドの信託財産に属する株式の時価総額のうち信託財産に属するとみなした額との合計額が、信託財産の純資産総額の100分の10を超えることとなる投資の指図をしません。

上記 において信託財産に属するとみなした額とは、信託財産に属するマザーファンド受益証券の時価総額にマザーファンドの信託財産の純資産総額に占める投資信託証券、新株引受権証券および新株予約権証券ならびに株式の時価総額の割合を乗じて得た額をいいます。

なお、当ファンドにおいては、投資対象であるマザーファンドにおける運用指図に関する権限の一部を投資顧問会社であるステート・ストリート・グローバル・アドバイザーズ・トラスト・カンパニーに委託しています。

上記運用体制は本書提出日現在のものであり、今後変更となる場合があります。

（４）【分配方針】

収益分配方針

毎決算時（原則として1月10日。ただし、該当日が休日の場合は翌営業日）に、原則として次のとおり収益分配を行う方針です。

分配対象額は経費控除後の利子、配当収入および売買益（評価益を含みます。）等の範囲内とします。

分配金額は、委託会社が基準価額水準、市況動向等を勘案して決定します。ただし、分配対象金額が少額の場合には分配を行わないことがあります。

留保益の運用については、特に制限を設けず、委託会社の判断に基づき、元本部分と同一の運用を行います。

なお、上記は収益分配方針であり、将来の分配金の支払いおよびその金額について保証するものではありません。

< 収益分配金に関する留意事項 >

- ・ 分配金は、預貯金の利息とは異なり、投資信託の純資産から支払われますので、分配金が支払われると、その金額相当分、基準価額は下がります。
- ・ 分配金は、計算期間中に発生した収益（経費控除後の配当等収益および評価益を含む売買益）を超えて支払われる場合があります。その場合、当期決算日の基準価額は前期決算日と比べて下落することになります。また、分配金の水準は、必ずしも計算期間におけるファンドの収益率を示すものではありません。
- ・ 投資者のファンドの購入価額によっては、分配金の一部又は全部が、実質的には元本の一部払戻しに相当する場合があります。ファンド購入後の運用状況により、分配金額より基準価額の値上がりが小さかった場合も同様です。

（５）【投資制限】

信託約款の「運用の基本方針」に定める投資制限

- 1) マザーファンド受益証券の投資割合には制限を設けません。
- 2) 米国社債の実質投資割合には制限を設けません。
- 3) 株式への投資は、転換社債の転換請求および新株予約権（会社法第236条第1項第3号の財産が当該新株予約権付社債についての社債であって当該社債と当該新株予約権がそれぞれ単独で存在し得ないことをあらかじめ明確にしているもの（以下会社法施行前の旧商法第341条ノ3第1項第7号および第8号の定めがある新株予約権付社債を含め「転換社債型新株予約権付社債」といいます。）の新株予約権に限り、）の行使により取得可能なものに限り、実質投資割合は、信託財産の純資産総額の10%以下とします。
- 4) 投資信託証券（マザーファンド受益証券および上場投資信託証券を除きます。）の実質投資割合は、信託財産の純資産総額の5%以下とします。
- 5) 外貨建資産の実質投資割合には制限を設けません。
- 6) 新株引受権証券および新株予約権証券の実質投資割合は、信託財産の純資産総額の10%以下とします。
- 7) デリバティブ取引は、後記 の2) 3) 4) の範囲で行います。

- 8) 一般社団法人投資信託協会規則に定める一の者に対する株式等エクスポージャー、債券等エクスポージャーおよびデリバティブ等エクスポージャーの信託財産の純資産総額に対する比率は、原則として、それぞれ100分の10、合計で100分の20を超えないものとし、当該比率を超えることとなった場合には、委託会社は、一般社団法人投資信託協会規則にしたがい当該比率以内となるよう調整を行うこととします。

信託約款上のその他の投資制限

1) 投資する株式等の範囲

委託会社が投資することを指図する株式は、転換社債の転換請求および新株予約権（会社法第236条第1項第3号の財産が当該新株予約権付社債についての社債であって当該社債と当該新株予約権がそれぞれ単独で存在し得ないことをあらかじめ明確にしているもの（以下会社法施行前の旧商法第341条ノ3第1項第7号および第8号の定めがある新株予約権付社債を含め「転換社債型新株予約権付社債」といいます。）の新株予約権に限り、）の行使により取得可能なものに限り、取引所に上場されている株式の発行会社の発行するもの、または取引所に準ずる市場において取引されている株式の発行会社の発行するもの（上場予定または登録予定の株式で目論見書等において上場または登録されることが確認できるものを含みます。）とします。ただし、株主割当または社債権者割当により取得する株式については、この限りではありません。

2) 先物取引等の運用指図

- (a) 委託会社は、信託財産に属する資産の効率的な運用に資するため、ならびに価格変動リスクおよび為替変動リスクを回避するため、わが国の取引所における有価証券先物取引（金融商品取引法第28条第8項第3号イに掲げるものをいいます。）、有価証券指数等先物取引（金融商品取引法第28条第8項第3号ロに掲げるものをいいます。）および有価証券オプション取引（金融商品取引法第28条第8項第3号ハに掲げるものをいいます。）ならびに外国の取引所におけるこれらの取引と類似の取引を行うことの指図をすることができます。なお、選択権取引はオプション取引に含めるものとします（以下同じ。）。
(b) 委託会社は、信託財産に属する資産の効率的な運用に資するため、ならびに価格変動リスクおよび為替変動リスクを回避するため、わが国の取引所における通貨に係る先物取引およびオプション取引ならびに外国の取引所における通貨に係る先物取引およびオプション取引を行うことの指図をすることができます。
(c) 委託会社は、信託財産に属する資産の効率的な運用に資するため、ならびに価格変動リスクおよび為替変動リスクを回避するため、わが国の取引所における金利に係る先物取引およびオプション取引ならびに外国の取引所におけるこれらの取引と類似の取引を行うことの指図をすることができます。

3) スワップ取引の運用指図

- (a) 委託会社は、信託財産に属する資産の効率的な運用に資するため、ならびに価格変動リスクおよび為替変動リスクを回避するため、異なった通貨、異なった受取り金利または異なった受取り金利とその元本を一定の条件のもとに交換する取引（以下「スワップ取引」といいます。）を行うことの指図をすることができます。
(b) スワップ取引の指図にあたっては、当該取引の契約期限が、原則として信託期間を超えないものとします。ただし、当該取引が当該信託期間内で全部解約可能なものについてはこの限りではありません。
(c) スワップ取引の指図にあたっては、当該信託財産に係るスワップ取引の想定元本の総額とマザーファンドの信託財産に係るスワップ取引の想定元本の総額のうち当該信託財産に属するとみなした額との合計額（以下「スワップ取引の想定元本の合計額」といいます。）が、信託財産の純資産総額を超えないものとします。なお、信託財産の一部解約等の事由により、上記純資産総額が減少してスワップ取引の想定元本の合計額が信託財産の純資産総額を超えることとなった場合には、委託会社は速やかに、その超える額に相当するスワップ取引の一部解約を指図するものとします。

- (d) 上記(c)においてマザーファンドの信託財産に係るスワップ取引の想定元本の総額のうち信託財産に属するとみなした額とは、マザーファンドの信託財産に係るスワップ取引の想定元本の総額にマザーファンドの信託財産の純資産総額に占める信託財産に属するマザーファンド受益証券の時価総額の割合を乗じて得た額をいいます。
- (e) スワップ取引の評価は、当該取引契約の相手方が市場実勢金利等をもとに算定した価額で評価するものとします。
- (f) 委託会社は、スワップ取引を行うにあたり担保の提供あるいは受入れが必要と認めるときは、担保の提供あるいは受入れの指図を行うものとします。
- 4) 金利先渡取引および為替先渡取引の運用指図
- (a) 委託会社は、信託財産に属する資産の効率的な運用に資するため、ならびに価格変動リスクおよび為替変動リスクを回避するため、金利先渡取引および為替先渡取引を行うことの指図をすることができます。
- (b) 金利先渡取引および為替先渡取引の指図にあたっては、当該取引の決済日が、原則として信託期間を超えないものとします。ただし、当該取引が当該信託期間内で全部解約が可能なものについてはこの限りではありません。
- (c) 金利先渡取引および為替先渡取引の評価は、当該取引契約の相手方が市場実勢金利等をもとに算定した価額で評価するものとします。
- (d) 委託会社は、金利先渡取引および為替先渡取引を行うにあたり担保の提供あるいは受入れが必要と認めるときは、担保の提供あるいは受入れの指図を行うものとします。
- 5) 有価証券の貸付の指図および範囲
- (a) 委託会社は、信託財産の効率的な運用に資するため、信託財産に属する有価証券を貸付けることの指図をすることができます。
- (b) 委託会社は、有価証券の貸付にあたって必要と認めるときは、担保の受入れの指図を行うものとします。
- 6) 公社債の空売りの指図範囲
- (a) 委託会社は、信託財産の効率的な運用に資するため、信託財産の計算においてする信託財産に属さない公社債を売り付けることの指図をすることができます。なお、当該売り付けの決済については、公社債（信託財産により借り入れた公社債を含みます。）の引渡しまたは買戻しにより行うことの指図をすることができるものとします。
- (b) 上記(a)の売り付けの指図にあたっては、当該売り付けに係る公社債の時価総額が信託財産の純資産総額の範囲内とします。
- (c) 信託財産の一部解約等の事由により、上記(b)の売り付けに係る公社債の時価総額が信託財産の純資産総額を超えることとなった場合には、委託会社は速やかに、その超える額に相当する売り付けの一部を決済するための指図をするものとします。
- 7) 公社債の借入れ
- (a) 委託会社は、信託財産の効率的な運用に資するため、公社債の借入れの指図をすることができます。なお、当該公社債の借入れを行うにあたり担保の提供が必要と認めるときは、担保の提供の指図を行うものとします。
- (b) 上記(a)の指図にあたっては、当該借入れに係る公社債の時価総額が信託財産の純資産総額の範囲内とします。
- (c) 信託財産の一部解約等の事由により、上記(b)の借入れに係る公社債の時価総額が信託財産の純資産総額を超えることとなった場合には、委託会社は速やかに、その超える額に相当する借り入れた公社債の一部を返還するための指図をするものとします。
- (d) 上記(a)の借入れに係る品借料は信託財産中から支弁します。
- 8) 特別の場合の外貨建有価証券への投資制限
- 外貨建有価証券への投資については、わが国の国際収支上の理由等により特に必要と認められる場合には、制約されることがあります。

9) 外国為替予約取引の指図および範囲

- (a) 委託会社は、信託財産の効率的な運用に資するため、ならびに信託財産に属する外貨建資産の額とマザーファンドの信託財産に属する外貨建資産のうち信託財産に属するとみなした額との合計額についての為替変動リスクを回避するため、もしくはベンチマークとの連動性を維持するため、外国為替の売買の予約取引の指図をすることができます。
- (b) 上記(a)の予約取引の指図は、原則として信託財産に係る為替の買予約の合計額と売予約の合計額との差額につき円換算した額が、信託財産の純資産総額を超えないものとします。ただし、信託財産に属する外貨建資産の額とマザーファンドの信託財産に属する外貨建資産のうち信託財産に属するとみなした額との合計額の為替変動リスクを回避するため、もしくはベンチマークとの連動性を維持するための当該予約取引の指図については、この限りではありません。
- (c) 上記(b)の限度額を超えることとなった場合には、委託会社は所定の期間内にその超える額に相当する為替予約の一部を解消するための外国為替の売買の予約取引の指図をするものとします。ただし、信託財産に属する外貨建資産の額とマザーファンドの信託財産に属する外貨建資産のうち信託財産に属するとみなした額との合計額の為替変動リスクを回避するため、もしくはベンチマークとの連動性を維持するための当該予約取引の指図については、この限りではありません。
- (d) 上記(a)から(c)において信託財産に属するとみなした額とは、信託財産に属するマザーファンド受益証券の時価総額にマザーファンドの信託財産の純資産総額に占める外貨建資産の時価総額の割合を乗じて得た額をいいます。

10) デリバティブ取引等にかかる投資制限

委託会社は、デリバティブ取引等について、一般社団法人投資信託協会規則に定める合理的な方法により算出した額が、信託財産の純資産総額を超えることとなる投資の指図をしません。

法令に基づく投資制限

デリバティブ取引にかかる投資制限（金融商品取引業等に関する内閣府令第130条第1項第8号）

委託会社は、信託財産に関し、金利、通貨の価格、金融商品市場における相場その他の指標にかかる変動その他の理由により発生し得る危険に対応する額としてあらかじめ委託会社が定めた合理的な方法により算出した額が当該信託財産の純資産額を超えることとなる場合において、デリバティブ取引（新株予約権証券またはオプションを表示する証券もしくは証書にかかる取引および選択権付債券売買を含みます。）を行い、または継続することを受託会社に指図しないものとします。

（参考）「米国社債インデックス・マザーファンド」の概要

当ファンドが主たる投資対象とする「米国社債インデックス・マザーファンド」の概要は、以下の通りです。

(1) 投資方針

この投資信託は、米国社債の投資適格銘柄を主要投資対象とし、ブルームバーグ・バークレイズ米国社債（1 - 10年）インデックス（Bloomberg Barclays US Intermediate Corporate Index、円ベース）の動きに連動する投資成果を目指して運用を行います。

米国社債の投資適格銘柄を主要投資対象とします。

ブルームバーグ・バークレイズ米国社債（1 - 10年）インデックス（Bloomberg Barclays US Intermediate Corporate Index、円ベース）をベンチマークとします。

厳密な層化抽出法に従って米国クレジット債券市場のエクスポージャーを幅広く確保しつつ、発行体レベルの保守的なリスク管理により発行体の分散最大化に配慮します。

米国社債の投資は原則として高位を維持します。

外貨建資産に対する為替ヘッジは原則として行いません。

信託財産に属する資産の効率的な運用に資するため、ならびに価格変動リスクおよび為替変動リスクを回避するため、デリバティブ取引を行うことができます。

信託財産の効率的な運用に資するため、信託財産に属する有価証券の貸付けを行うことができます。

大量の追加設定または解約が発生したとき、市況の急激な変化が予想されるとき、償還の準備に入ったときならびに残存元本が運用に支障をきたす水準となったとき等やむを得ない事情が発生した場合には、上記のような運用が行われない場合や、当ファンドの投資目的が達成されない場合があります。

ステート・ストリート・グローバル・アドバイザーズ・トラスト・カンパニーに運用の指図に関する権限の一部(米国社債等の運用指図)を委託します。

(2) 投資対象

投資の対象とする資産の種類

この信託において投資の対象とする資産の種類は、次に掲げるものとします。

1) 次に掲げる特定資産(「特定資産」とは、投資信託及び投資法人に関する法律第2条第1項で定めるものをいいます。以下同じ。)

- (a) 有価証券
- (b) デリバティブ取引に係る権利
- (c) 金銭債権
- (d) 約束手形

2) 次に掲げる特定資産以外の資産

- (a) 為替手形

投資の対象とする有価証券の指図範囲等

委託会社は、信託金を、主として次の有価証券(金融商品取引法第2条第2項の規定により有価証券とみなされる同項各号に掲げる権利を除きます。)に投資することを指図します。

- 1) 株券または新株引受権証券
- 2) 国債証券
- 3) 地方債証券
- 4) 特別の法律により法人の発行する債券
- 5) 社債券(新株引受権証券と社債券とが一体となった新株引受権付社債券(以下「分離型新株引受権付社債券」といいます。))の新株引受権証券を除きます。)
- 6) 特定目的会社に係る特定社債券(金融商品取引法第2条第1項第4号で定めるものをいいます。)
- 7) 特別の法律により設立された法人の発行する出資証券(金融商品取引法第2条第1項第6号で定めるものをいいます。)
- 8) 協同組織金融機関に係る優先出資証券(金融商品取引法第2条第1項第7号で定めるものをいいます。)
- 9) 特定目的会社に係る優先出資証券(金融商品取引法第2条第1項第8号で定めるものをいいます。)
- 10) コマーシャル・ペーパー
- 11) 新株引受権証券(分離型新株引受権付社債券の新株引受権証券を含みます。以下同じ。))および新株予約権証券
- 12) 外国または外国の者の発行する証券または証書で、1)から11)までの証券または証書の性質を有するもの
- 13) 投資信託または外国投資信託の受益証券(金融商品取引法第2条第1項第10号で定めるものをいいます。)
- 14) 投資証券もしくは投資法人債券または外国投資証券(金融商品取引法第2条第1項第11号で定めるものをいいます。)
- 15) 外国貸付債権信託受益証券(金融商品取引法第2条第1項第18号で定めるものをいいます。)

- 16) オプションを表示する証券または証書（金融商品取引法第2条第1項第19号で定めるものをいい、有価証券に係るものに限りまゝ。）
- 17) 預託証書（金融商品取引法第2条第1項第20号で定めるものをいいます。）
- 18) 外国法人が発行する譲渡性預金証書
- 19) 貸付債権信託受益権であつて金融商品取引法第2条第1項第14号で定める受益証券発行信託の受益証券に表示されるべきもの
- 20) 外国の者に対する権利で19)の有価証券の性質を有するもの
- 21) 指定金銭信託の受益証券（金融商品取引法第2条第1項第14号で定める受益証券発行信託の受益証券に限りまゝ。）
- 22) 抵当証券（金融商品取引法第2条第1項第16号で定めるものをいいます。）

なお、1)の証券または証書、12)および17)の証券または証書のうち1)の証券または証書の性質を有するものを以下「株式」といい、2)から6)までの証券ならびに12)および17)の証券または証書のうち2)から6)までの証券の性質を有するものを以下「公社債」といい、13)の証券および14)の証券を以下「投資信託証券」といいます。

委託会社は、信託金を、上記 に掲げる有価証券のほか、次に掲げる金融商品により運用することを指図することができます。

- 1) 預金
- 2) 指定金銭信託（金融商品取引法第2条第1項第14号に規定する受益証券発行信託を除きます。）
- 3) コール・ローン
- 4) 手形割引市場において売買される手形

上記 の規定にかかわらず、この信託の設定、解約、償還、投資環境の変動等への対応等、委託会社が運用上必要と認めるときには、委託会社は、信託金を、上記 に掲げる金融商品により運用することの指図ができます。

委託会社は、信託財産に属する株式の時価総額が、信託財産の純資産総額の100分の10を超えることとなる投資の指図をしません。

委託会社は、信託財産に属する新株引受権証券および新株予約権証券の時価総額が、信託財産の純資産総額の100分の10を超えることとなる投資の指図をしません。

委託会社は、信託財産に属する投資信託証券の時価総額が、信託財産の純資産総額の100分の5を超えることとなる投資の指図をしません。

(3) 主な投資制限

米国社債の投資割合には制限を設けません。

外貨建資産の投資割合には制限を設けません。

株式への投資は、転換社債の転換請求および新株予約権（会社法第236条第1項第3号の財産が当該新株予約権付社債についての社債であつて当該社債と当該新株予約権がそれぞれ単独で存在し得ないことをあらかじめ明確にしているもの（以下会社法施行前の旧商法第341条ノ3第1項第7号および第8号の定めがある新株予約権付社債を含め「転換社債型新株予約権付社債」といいます。）の新株予約権に限りまゝ。）の行使により取得可能なものに限り、投資割合は、信託財産の純資産総額の10%以下とします。

新株引受権証券および新株予約権証券の投資割合は、信託財産の純資産総額の10%以下とします。

投資信託証券の投資割合は、信託財産の純資産総額の5%以下とします。

デリバティブ取引は、先物取引等の運用指図、スワップ取引の運用指図、金利先渡取引および為替先渡取引の運用指図の範囲で行います。

一般社団法人投資信託協会規則に定める一の者に対する株式等エクスポージャー、債券等エクスポージャーおよびデリバティブ等エクスポージャーの信託財産の純資産総額に対する比率は、原則として、それぞれ100分の10、合計で100分の20を超えないものとし、当該比率を超えることとなった場合には、委託会社は、一般社団法人投資信託協会規則にしたがい当該比率以内となるよう調整を行うこととします。

デリバティブ取引等にかかる投資制限

委託会社は、デリバティブ取引等について、一般社団法人投資信託協会規則に定める合理的な方法により算出した額が、信託財産の純資産総額を超えることとなる投資の指図をしません。

3【投資リスク】

(1) ファンドのリスク特性

当ファンドは、主にマザーファンド受益証券への投資を通じて、実質的に米国社債等に投資を行いますが、主として以下に掲げる要因等により基準価額が大きく変動する場合があります、その運用成果（損益）はすべて投資者の皆さまに帰属します。したがって、投資者の皆さまの投資元本は保証されているものではなく、基準価額の下落により、損失を被り、投資元本を割り込むことがあります。なお、投資信託は預貯金とは異なります。

当ファンドの主なリスクおよび留意点は以下のとおりですが、当ファンドのリスクおよび留意点を完全に網羅しておりませんのでご注意ください。また、ファンドのリスクは以下に限定されるものではありません。

金利変動リスク

公社債等の価格は、一般に金利が上昇した場合には下落し、金利が下落した場合には上昇します（価格の変動幅は、残存期間、発行体、公社債の種類等により異なります。）。したがって、金利が上昇した場合、当ファンドが実質的に保有する公社債等の価格が下落し、基準価額が下落する要因となります。

信用リスク

公社債等の発行体の経営・財務状況の変化およびそれらに関する外部評価の変化等、信用状況によって公社債等の価格は変動します。特に、発行体が財政難、経営不安等により、利息および償還金をあらかじめ決定された条件で支払うことができなくなった場合（債務不履行）、またはできなくなることが予想される場合には、大きく下落します（利息および償還金が支払われないこともあります。）。したがって、このような状態が生じた場合には、当ファンドが実質的に保有する公社債等の価格が下落し、基準価額が下落する要因となります。

また、当ファンドの資産をコール・ローン、譲渡性預金等の短期金融商品で運用する場合（マザーファンドへの投資を通じて実質的に運用する場合を含む）にも、債務不履行などにより損失が発生することがあります。運用資産の規模等によっては、当ファンドの基準価額が大きく変動する可能性があります。

流動性リスク

投資対象となる有価証券の市場規模や取引量が少ない状況や解約資金を手当てするために実質的に保有する有価証券を大量に売却しなければならない状況においては、有価証券の取得、売却時の売買価格は取引量の大きさに影響を受け、市場実勢から期待できる価格どおりに取引できないリスク、評価価格どおりに売却できないリスク、あるいは価格の高低に関わらず取引量が限られてしまうリスクがあり、その結果、不測の損失を被るリスクがあります。

また、解約資金の手当てが間に合わず、売却した有価証券等の売却代金回収までの期間、一時的に当ファンドで資金借入を行うことによって解約金の支払いに対応する場合があります、その場合の借入金利は当ファンドが負担することになります。

資産担保証券のリスク

MBS、ABS等（資産担保証券）の期限前償還リスクを伴う債券は、資産担保証券の原資産となっている住宅ローンや自動車ローン等は、一般的に金利が低下すると借換えによる返済が増え、逆に金利が上昇すると借換えによる返済が減少する傾向があります（期限前返済は金利変動の他にも様々な要因の影響を受けます。）。一般的に金利が低下した場合、低金利ローンへの借換えが増加することにより資産担保証券の期限前償還が増加し、当初期待した利回りでの再投資ができない可能性、もしくは証券を額面価額より高く購入している場合、償還損を被る可能性等があります。こうした要因により当

ファンドの基準価額が下落することがあります。なお、金利変動の価格に影響を与える度合いは、個々の資産担保証券の特性によっても異なります。

MBSは多数の住宅ローンを担保として発行されますので、担保となる住宅ローンの中にはいわゆるサブプライムローン（信用力の低い個人向け住宅融資）と考えられる信用力の低いものも一部含まれています。また、資産担保証券の価格は、発行体の信用状況によっても変動します。特に、発行体が財政難、経営不安等により、利息および償還金をあらかじめ決定された条件で支払うことができなくなった場合（債務不履行）、または、できなくなることが予想される場合には、資産担保証券の価格が大きく下落することもあります（債務不履行の場合、予定されていた利息および償還金が支払われないこともあります。）。

資産担保証券を売買しようとする際に、市場の流動性が著しく低下している場合があります。この場合、資産担保証券の価格が大きく変動することがあり、これに伴い当ファンドの基準価額が大きく乱高下することがあります。

投資対象国への投資リスク

当ファンドが実質的に保有する有価証券の発行国（投資対象国）における政治不安や社会不安、あるいは他国との外交関係の悪化などの要因により、投資成果に大きく影響することがあります。また、投資対象国の政府当局による、海外からの投資規制や課徴的な税制、海外からの送金規制などの様々な規制の導入や政策変更等により、投資対象国の有価証券への投資に悪影響が及ぶ可能性があります。

為替リスク

当ファンドは、原則として為替ヘッジを行い、為替リスクの低減を図りますが、為替リスクを完全に排除できるものではありません。また、為替ヘッジを行うにあたり、ヘッジコストがかかります。ヘッジコストとは、為替ヘッジに伴う経費を指し、一般的に日本（円）と投資対象国（ヘッジ対象通貨）の短期金利差に相当します。日本（円）よりも投資対象国（ヘッジ対象通貨）の短期金利が高い場合、この金利差分がヘッジコストとして収益の低下要因となります。

デリバティブ取引のリスク

先物・スワップ取引等のデリバティブ取引を用いた投資手法は運用の効率を高めるため、または証券価格、市場金利、為替等の変動による当ファンドおよびマザーファンドへの影響を低減するために用いられますが、デリバティブ取引は必ず用いられるわけではなく、また用いられたとしても本来の目的を達成できる保証はありません。

パッシブ運用のリスク

当ファンドはパッシブ運用を採用しています。パッシブ運用とは、ベンチマーク（参考指数）とするインデックスと連動する投資成果を目指す運用手法であり、ファンド・マネージャーが経済情勢、市場分析等に基づき個別銘柄の売買を行うことによりインデックスを上回る投資成果を目指すアクティブ運用とは異なります。

当ファンドは、投資成果をインデックスにできるだけ連動させるため、原則としてポートフォリオにおける時価構成をインデックスにおける銘柄別時価構成比に近づけるように投資対象銘柄の売買を行います。ただし、インデックス採用銘柄の変更や資本異動等によりポートフォリオの調整が行われる場合等、個別銘柄の売買等にあたりマーケット・インパクトを受ける可能性があるため、基準価額の変動率がインデックスの変動率に一致せず、ファンドの投資成果がインデックスの投資成果に連動しない場合があります。また、インデックス採用銘柄の売買停止等の理由により当該銘柄に投資できない場合、インデックスの投資成果に連動させるため、インデックス採用銘柄以外の銘柄に投資する場合があります。

ファミリーファンド方式のリスク

当ファンドはファミリーファンド方式で運用を行います。そのため、当ファンドが主要投資対象とするマザーファンドを投資対象とする他のファンド（ベビーファンド）に追加設定・解約等に伴う資金変動等があり、その結果、当該マザーファンドにおいて有価証券の売買等が行われた場合等には、そ

の売買による組入有価証券等の価格の変化や売買手数料等の負担がマザーファンドの基準価額に影響を及ぼすことがあり、これにより、当ファンドの基準価額に影響を及ぼす場合があります。

(2) その他の留意点

当ファンドのお取引に関しては、金融商品取引法第37条の6の規定（いわゆるクーリング・オフ）の適用はありません。

(3) リスク管理体制

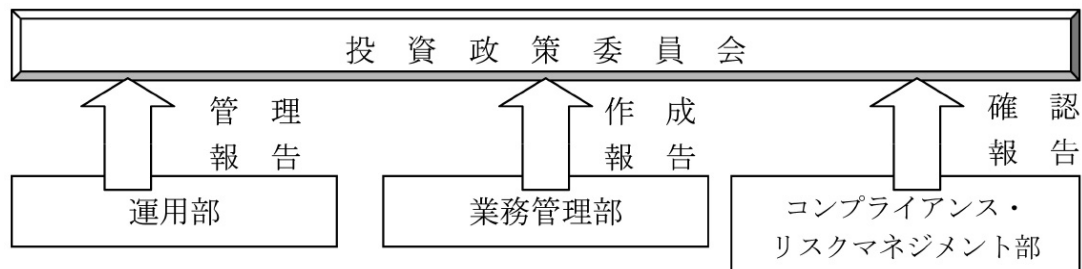

運用部に属するポートフォリオ・マネージャーは信託約款に定める運用方針に加え、内部ガイドラインを作成し、徹底したリスク管理と厳格なポートフォリオ管理を行います。

業務管理部の運用評価グループは、毎月パフォーマンス分析レポートを作成し、月次収益率と対ベンチマーク超過リターンの算出と要因分析を行います。

コンプライアンス・リスクマネジメント部では、全ファンドにおける運用ガイドライン遵守状況を運用部から離れた立場で確認しております。

投資政策委員会において投資行動やパフォーマンスに関する運用の報告内容を確認するとともに、毎月末の運用ガイドライン遵守状況等の確認をします。

上記リスクに対する管理体制は本書提出日現在のものであり、今後変更となる場合があります。

＜参考情報＞代表的な資産クラスと騰落率の比較等

投資リスクに関する参考情報として、ファンドのリスクの定量的な把握・比較を目的に下記のグラフを作成しています。

＜ファンドの年間騰落率および分配金再投資基準価額の推移＞ ＜ファンドと他の代表的な資産クラスとの騰落率の比較＞

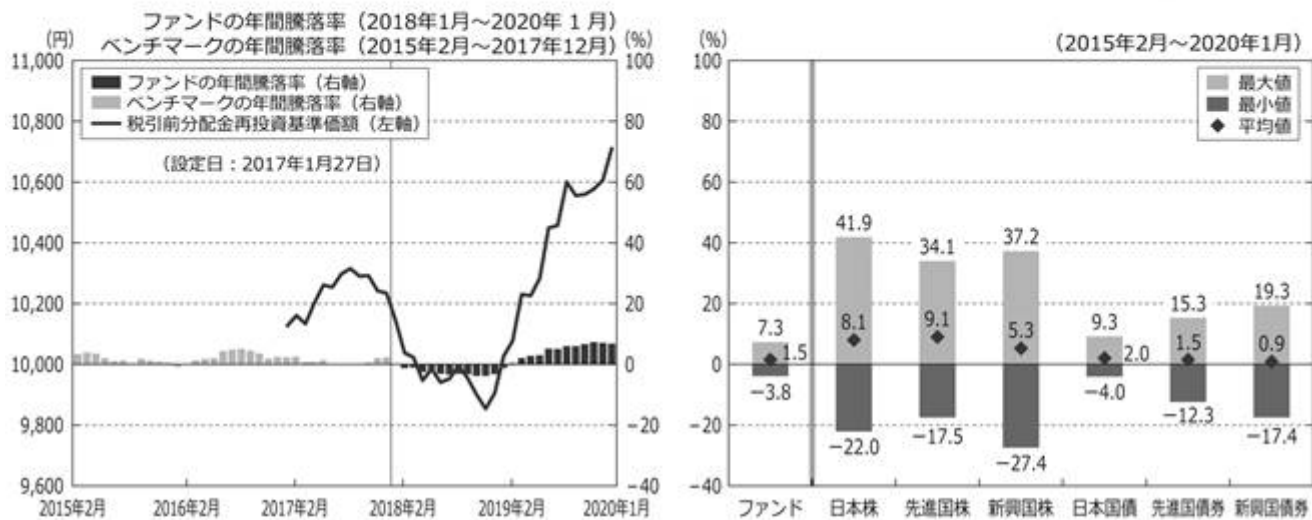

- ・上記の左グラフは、各月末におけるファンドの年間騰落率(ベンチマークの年間騰落率を含みます。)および分配金再投資基準価額の推移を表示したものです。
- ・分配金再投資基準価額は、税引前の分配金を分配時に再投資したものとみなして計算していますので、実際の基準価額とは異なる場合があります。
- ・年間騰落率とは、各月末における直近1年間の騰落率をいいます。
- ・ファンドの年間騰落率は、税引前の分配金を分配時に再投資したものとみなして計算した年間騰落率が記載されていますので、実際の基準価額に基づいて計算した年間騰落率とは異なる場合があります。なお、ファンドの年間騰落率はベンチマークの年間騰落率(2015年2月～2017年12月)を含みます。
- ・上記の右グラフは、ファンドと代表的な資産クラスについて、上記記載の5年間の年間騰落率の平均値・最大値・最小値を表示しています。
- ・代表的な資産クラスの全てが当ファンドの投資対象とは限りません。また、海外の指数は、為替ヘッジなしによる投資を想定して円換算しています。

※上記のグラフは過去の実績であり、将来の投資成果を保証するものではありません。

■「代表的な資産クラスとの騰落率の比較」に用いた指数

日本株:東証株価指数(TOPIX)(配当込み)

東証株価指数(TOPIX)(配当込み)は、東京証券取引所第一部に上場している国内普通株式全銘柄を対象として算出した指数で、配当を考慮したものです。なお、同指数に関する著作権、知的財産権その他一切の権利は東京証券取引所に帰属します。

先進国株:MSCIコクサイ・インデックス(配当込み、円ベース)

MSCIコクサイ・インデックス(配当込み、円ベース)は、MSCI Inc.が開発した、日本を除く世界の先進国の株式を対象として算出した指数で、配当を考慮したものです。なお、同指数に関する著作権、知的財産権その他一切の権利は、MSCI Inc.に帰属します。

新興国株:MSCIエマージング・マーケット・インデックス(配当込み、円ベース)

MSCIエマージング・マーケット・インデックス(配当込み、円ベース)は、MSCI Inc.が開発した、世界の新興国の株式を対象として算出した指数で、配当を考慮したものです。なお、同指数に関する著作権、知的財産権その他一切の権利は、MSCI Inc.に帰属します。

日本国債:NOMURA-BPI国債

NOMURA-BPI国債は、野村證券株式会社が発表している日本の国債市場の動向を的確に表すために開発された投資収益指数です。なお、同指数に関する著作権、商標権、知的財産権その他一切の権利は、野村證券株式会社に帰属します。

先進国債:FTSE世界国債インデックス(除く日本、円ベース)

FTSE世界国債インデックス(除く日本、円ベース)は、FTSE Fixed Income LLCにより運営され、世界主要国の国債の総合収益率を各市場の時価総額で加重平均した債券インデックスです。同指数はFTSE Fixed Income LLCの知的財産であり、指数に関するすべての権利はFTSE Fixed Income LLCが有しています。

新興国債:JPモルガンGBI-EMグローバル・ディバースファイド(円ベース)

JPモルガンGBI-EMグローバル・ディバースファイド(円ベース)は、J.P.Morgan Securities LLCが算出、公表している、新興国が発行する現地通貨建て国債を対象にした指数です。なお、同指数に関する著作権、知的財産権その他一切の権利は、J.P.Morgan Securities LLCに帰属します。

4【手数料等及び税金】

(1)【申込手数料】

申込手数料はありません。

(2)【換金（解約）手数料】

換金手数料はありません。

ただし、換金時に信託財産留保額（換金申込受付日の翌営業日の基準価額に0.30%の率を乗じて得た額）が差し引かれます。

(3)【信託報酬等】

信託報酬の総額は、日々のファンドの純資産総額に年率0.319%（税抜0.29%）の信託報酬率を乗じて得た額とします。

ファンドの信託報酬（信託報酬に係る消費税等相当額を含みます。）は、日々計上され、毎計算期間の最初の6ヶ月終了日および毎計算期末（当日が休業日の場合は翌営業日とします。）または信託終了のときに信託財産中から支払います。

< 信託報酬率の配分（税抜） >

支払先	信託報酬率（年率）	役務の内容
委託会社	0.25%	委託した資金の運用の対価
販売会社	0.01%	交付運用報告書等各種書類の送付、口座内でのファンドの管理、購入後の情報提供等の対価
受託会社	0.03%	運用財産の管理、委託会社からの指図の実行の対価

消費税等相当額は、消費税および地方消費税に相当する金額です。

(4)【その他の手数料等】

信託財産に関する租税、信託事務の処理に要する諸費用および受託会社の立て替えた立替金の利息（以下「諸経費」といいます。）は、受益者の負担とし、信託財産中から支弁します。

信託財産に係る監査費用および当該監査費用に係る消費税等に相当する金額は、毎計算期間の最初の6ヶ月終了日および毎計算期末（ただし、当日が休業日の場合は翌営業日とします。）または信託終了のとき信託財産中から支弁します。

上記に定める信託事務の処理等に要する諸費用は、マザーファンドに関連して生じた諸費用のうちマザーファンドにおいて負担せずかつ委託会社の合理的判断によりこの信託に関連して生じたと認めるものを含みます。

ファンドの組入れ有価証券の売買の際に発生する売買委託手数料等は、信託財産が負担します。この他に、売買委託手数料に対する消費税等相当額および先物取引、オプション取引等に要する費用についても信託財産が負担します。

信託財産において資金借入れを行った場合、当該借入金の利息は、信託財産中より支弁します。

上記のほか、信託約款の規定に基づく運用指図等により生じた費用をご負担いただく場合があります。その他の手数料等は、運用状況等により変動するものであり、事前に料率、上限額等を表示することができません。

上記(1)～(4)の当該手数料等の合計額については、投資者の皆さまがファンドを保有される期間等に応じて異なりますので、表示することはできません。

(5)【課税上の取扱い】

課税上は株式投資信託として取り扱われ、日本の居住者（法人を含みます。）である受益者については、以下のような取扱いとなります。なお、税制が改正された場合には、その内容が変更されることがあります。

個人、法人別の課税について

個人の投資者に対する課税

< 収益分配金に対する課税 >

分配金のうち課税扱いとなる普通分配金については、20.315%（所得税15.315%および地方税5%）の税率による源泉徴収が行われます。

なお、確定申告により、申告分離課税もしくは総合課税（配当控除は適用されません。）のいずれかを選択することもできます。

< 換金（解約）時および償還時の差益（譲渡益）に対する課税 >

換金（解約）時および償還時の差益（譲渡益）については、申告分離課税により20.315%（所得税15.315%および地方税5%）の税率が適用されます。ただし、特定口座（源泉徴収選択口座）の利用も可能です。

換金（解約）時および償還時の差損（譲渡損失）については、確定申告等により、上場株式等の譲渡益、上場株式等の配当等および特定公社債等の利子所得（申告分離課税を選択した場合に限ります。）との損益通算が可能です。また、換金（解約）時および償還時の差益（譲渡益）、普通分配金および特定公社債等の利子所得（申告分離課税を選択した場合に限ります。）については、上場株式等の譲渡損失と損益通算が可能です。

税法が改正された場合等には、税率等が変更される場合があります。

少額投資非課税制度（NISA）、未成年者少額投資非課税制度（ジュニアNISA）をご利用の場合、毎年、一定額の範囲で新たに購入した公募株式投資信託などから生じる配当所得および譲渡所得が一定期間非課税となります。ご利用になれるのは、販売会社で非課税口座を開設するなど、一定の条件に該当する方が対象となります。詳しくは、販売会社にお問い合わせください。

法人の投資者に対する課税

分配金のうち課税扱いとなる普通分配金ならびに換金（解約）時および償還時の個別元本超過額については、15.315%（所得税15.315%）の税率で源泉徴収が行われます。なお、地方税の源泉徴収はありません。

源泉税は所有期間に応じて法人税額から控除

< 注1 > 個別元本について

投資者ごとの信託時の受益権の価額等が当該投資者の元本（個別元本）にあたります。

投資者が同一ファンドの受益権を複数回取得した場合、個別元本は、当該投資者が追加信託を行うつど当該投資者の受益権口数で加重平均することにより算出されます。

ただし、個別元本は、複数支店で同一ファンドをお申込みの場合などにより把握方法が異なる場合がありますので、販売会社にお問い合わせください。

投資者が元本払戻金（特別分配金）を受取った場合、収益分配金発生時にその個別元本から当該元本払戻金（特別分配金）を控除した額が、その後の当該投資者の個別元本となります。

< 注2 > 収益分配金の課税について

追加型株式投資信託の収益分配金には、課税扱いとなる「普通分配金」と、非課税扱いとなる「元本払戻金（特別分配金）」（投資者ごとの元本の一部払戻しに相当する部分）の区分があります。

投資者が収益分配金を受取る際、イ．当該収益分配金落ち後の基準価額が当該投資者の個別元本と同額の場合または当該投資者の個別元本を上回っている場合には、当該収益分配金の全額が普通分配金となり、ロ．当該収益分配金落ち後の基準価額が当該投資者の個別元本を下回っている場合には、その下回る部分の額が元本払戻金（特別分配金）となり、当該収益分配金から当該元本払戻金（特別分配金）を控除した額が普通分配金となります。

外国税額控除の適用となった場合には、分配時の税金が上記と異なる場合があります。

上記は、2020年1月末現在のものですので、税法が改正された場合等には、上記の内容が変更になることがあります。

税金の取扱いの詳細については、税務専門家等にご確認されることをお勧めします。

5【運用状況】

(1)【投資状況】

(2020年1月31日現在)

種類	国/地域名	時価合計(円)	投資比率(%)
親投資信託受益証券	日本	3,772,379,623	99.64
コール・ローン、その他資産(負債控除後)		13,640,104	0.36
純資産総額		3,786,019,727	100.00

(注) 投資比率は、純資産総額に対する当該資産の時価合計の比率です。

<参考情報>

親投資信託受益証券(米国社債インデックス・マザーファンド)

(2020年1月31日現在)

種類	国/地域名	時価合計(円)	投資比率(%)
社債券	日本	638,304,918	2.45
	アメリカ	21,041,484,433	80.93
	イギリス	1,236,050,067	4.75
	カナダ	690,371,677	2.66
	オランダ	430,471,736	1.66
	オーストラリア	316,445,891	1.22
	ケイマン諸島	237,045,650	0.91
	アイルランド	197,565,349	0.76
	フランス	170,124,653	0.65
	バミューダ	116,774,600	0.45
	ルクセンブルク	113,660,372	0.44
	スペイン	100,811,907	0.39
	ドイツ	95,023,508	0.37
	スウェーデン	65,736,664	0.25
	スイス	57,056,764	0.22
	メキシコ	36,262,144	0.14
	ガーンジー	35,656,525	0.14
	オーストリア	24,608,298	0.09
	コロンビア	21,891,613	0.08
	チリ	17,948,031	0.07
シンガポール	14,901,590	0.06	
リベリア	11,440,246	0.04	
	小計	25,669,636,636	98.73
コール・ローン、その他資産(負債控除後)		330,648,295	1.27
純資産総額		26,000,284,931	100.00

(注) 投資比率は、純資産総額に対する当該資産の時価合計の比率です。

(2)【投資資産】

【投資有価証券の主要銘柄】

(2020年1月31日現在)

順位	国/地域名	種類	銘柄名	業種	数量(口)	簿価単価(円)	簿価金額(円)	評価単価(円)	評価金額(円)	投資比率(%)
1	日本	親投資信託受益証券	米国社債インデックス・マザーファンド		1,933,859,447	1.9384	3,748,593,423	1.9507	3,772,379,623	99.64
投資比率：合計										99.64

（注1）投資有価証券は1銘柄です。

（注2）投資比率は、純資産総額に対する当該銘柄の評価金額の比率です。

種類別及び業種別投資比率

種類	業種	投資比率(%)
親投資信託受益証券	-	99.64
合計		99.64

（注）投資比率は、純資産総額に対する当該種類の評価金額の比率です。

【投資不動産物件】

該当する事項はありません。

【その他投資資産の主要なもの】

該当する事項はありません。

<参考情報>

親投資信託受益証券（米国社債インデックス・マザーファンド）

投資有価証券の主要銘柄（上位30銘柄）

（2020年1月31日現在）

順位	国/ 地域名	種類	銘柄名	利率 (%)	償還日	数量 (額面)	簿価 単価 (円)	簿価金額 (円)	評価 単価 (円)	評価金額 (円)	投資 比率 (%)
1	アメリカ	社債券	WELLS FARGO & CO	3.069	2023/01/24	750,000	10,929.44	81,970,859	11,146.08	83,595,664	0.32
2	アメリカ	社債券	GOLDMAN SACHS GROUP INC	3.750	2025/05/22	600,000	10,868.04	65,208,282	11,719.84	70,319,073	0.27
3	アメリカ	社債券	BANK OF AMERICA CORP	3.419	2027/12/20	583,000	10,513.82	61,295,571	11,680.40	68,096,768	0.26
4	アメリカ	社債券	CITIGROUP INC	2.900	2021/12/08	600,000	10,923.14	65,538,898	11,100.64	66,603,882	0.26
5	アメリカ	社債券	BANK OF AMERICA CORP	3.004	2022/12/20	577,000	10,789.08	62,253,035	11,217.05	64,722,399	0.25
6	アメリカ	社債券	CVS HEALTH CORP	3.700	2023/03/09	545,000	10,972.41	59,799,675	11,438.70	62,340,921	0.24
7	アメリカ	社債券	CVS HEALTH CORP	4.300	2028/03/25	500,000	10,909.27	54,546,359	12,069.86	60,349,343	0.23
8	アメリカ	社債券	APPLE INC	3.200	2025/05/13	500,000	10,952.78	54,763,933	11,671.34	58,356,700	0.22
9	アメリカ	社債券	WELLS FARGO & CO	3.000	2026/04/22	500,000	10,454.60	52,273,003	11,359.72	56,798,626	0.22
10	アメリカ	社債券	JPMORGAN CHASE & CO	3.200	2023/01/25	500,000	10,911.23	54,556,174	11,343.81	56,719,093	0.22
11	アメリカ	社債券	JPMORGAN CHASE & CO	3.250	2022/09/23	500,000	10,970.01	54,850,091	11,314.36	56,571,818	0.22
12	アメリカ	社債券	GENERAL MOTORS FINANCIAL	3.200	2021/07/06	500,000	10,788.65	53,943,257	11,072.47	55,362,393	0.21
13	アメリカ	社債券	MORGAN STANLEY	2.699	2030/01/22	500,000	11,043.52	55,217,623	11,030.25	55,151,252	0.21
14	イギリス	社債券	HSBC	4.300	2026/03/08	450,000	11,243.52	50,595,878	12,088.16	54,396,751	0.21
15	アメリカ	社債券	GILEAD SCIENCES INC	3.650	2026/03/01	450,000	11,242.00	50,589,007	11,856.76	53,355,443	0.21
16	アメリカ	社債券	CVS HEALTH CORP	4.100	2025/03/25	450,000	11,070.02	49,815,118	11,832.49	53,246,205	0.20
17	アメリカ	社債券	VERIZON COMMUNICATIONS	4.329	2028/09/21	421,000	11,826.95	49,791,462	12,582.70	52,973,196	0.20
18	アメリカ	社債券	MORGAN STANLEY	3.700	2024/10/23	450,000	10,964.56	49,340,543	11,724.94	52,762,250	0.20
19	オランダ	社債券	SHELL INTERNATIONAL FIN	3.400	2023/08/12	450,000	11,252.25	50,635,140	11,535.52	51,909,879	0.20
20	アメリカ	社債券	BANK OF AMERICA CORP	3.458	2024/03/15	450,000	11,127.02	50,071,627	11,517.88	51,830,482	0.20
21	アメリカ	社債券	MORGAN STANLEY	3.125	2026/07/27	450,000	10,407.81	46,835,162	11,501.59	51,757,177	0.20
22	オーストラ リア	社債券	WESTPAC BANKING CORP	2.800	2022/01/11	450,000	10,959.47	49,317,640	11,129.58	50,083,119	0.19

23	アメリカ	社債券	BANK OF AMERICA CORP	4.271	2028/07/23	400,000	11,208.64	44,834,566	12,412.01	49,648,070	0.19
24	アメリカ	社債券	JPMORGAN CHASE & CO	4.250	2027/10/01	400,000	11,064.90	44,259,601	12,315.50	49,262,038	0.19
25	アメリカ	社債券	COMCAST CORP	4.150	2028/10/15	390,000	11,273.20	43,965,499	12,488.89	48,706,678	0.19
26	アメリカ	社債券	BANK OF AMERICA CORP	3.875	2025/08/01	400,000	11,121.72	44,486,882	11,950.24	47,800,980	0.18
27	アメリカ	社債券	BANK OF AMERICA CORP	4.000	2024/04/01	400,000	11,215.07	44,860,304	11,786.68	47,146,756	0.18
28	イギリス	社債券	ASTRAZENECA PLC	3.375	2025/11/16	400,000	11,172.81	44,691,261	11,717.80	46,871,215	0.18
29	アメリカ	社債券	VERIZON COMMUNICATIONS	3.500	2024/11/01	400,000	11,025.09	44,100,374	11,652.42	46,609,688	0.18
30	アメリカ	社債券	FORD MOTOR CREDIT CO LLC	5.596	2022/01/07	400,000	11,252.04	45,008,189	11,504.08	46,016,352	0.18
										投資比率：合計	6.41

(注1) 評価金額の上位30銘柄について記載しています。

(注2) 投資比率は、純資産総額に対する当該銘柄の評価金額の比率です。

(注3) 2020年1月31日のわが国の対顧客電信売買相場の仲値により邦貨換算しています。

種類別及び業種別投資比率

種類	業種	投資比率(%)
社債券	-	98.73
合計		98.73

(注1) 投資比率は、純資産総額に対する当該種類の評価金額の比率です。

(注2) 2020年1月31日のわが国の対顧客電信売買相場の仲値により邦貨換算しています。

投資不動産物件

該当する事項はありません。

その他投資資産の主要なもの

該当する事項はありません。

(3) 【運用実績】

【純資産の推移】

2020年1月31日及び同日前1年以内における各月末ならびに下記計算期間末の純資産の推移は次の通りです。

計算期間・月末		純資産総額(円)		1口当たりの 純資産額(円)	
第1期	(2018年 1月10日)	分配付：	1,533,198,959	分配付：	1.0198
		分配落：	1,533,198,959	分配落：	1.0198
第2期	(2019年 1月10日)	分配付：	2,273,310,486	分配付：	0.9919
		分配落：	2,273,310,486	分配落：	0.9919
第3期	(2020年 1月10日)	分配付：	3,603,144,837	分配付：	1.0604
		分配落：	3,603,144,837	分配落：	1.0604
2019年 1月末日		2,275,281,486		1.0026	
2月末日		2,259,919,502		1.0077	
3月末日		2,239,342,214		1.0230	
4月末日		2,238,126,415		1.0226	
5月末日		2,300,054,742		1.0283	
6月末日		2,369,059,971		1.0449	
7月末日		2,778,707,053		1.0457	
8月末日		3,310,622,178		1.0600	
9月末日		3,352,753,211		1.0555	

10月末日	3,398,847,174	1.0559
11月末日	3,494,081,600	1.0576
12月末日	3,562,695,722	1.0605
2020年 1月末日	3,786,019,727	1.0710

【分配の推移】

計算期間		一口当たりの分配金
第1期	自2017年 1月27日 至2018年 1月10日	0.0000円
第2期	自2018年 1月11日 至2019年 1月10日	0.0000円
第3期	自2019年 1月11日 至2020年 1月10日	0.0000円

【収益率の推移】

計算期間		収益率
第1期	自2017年 1月27日 至2018年 1月10日	2.0%
第2期	自2018年 1月11日 至2019年 1月10日	2.7%
第3期	自2019年 1月11日 至2020年 1月10日	6.9%

(注) 収益率とは、計算期間末の分配基準価額から前期末の分配基準価額（設定時は当初元本額）を控除した額を、前期末の分配基準価額（同）で除して得た数に100を乗じて得た数です。

(4) 【設定及び解約の実績】

計算期間		設定口数（口）	解約口数（口）	発行済口数（口）
第1期	自2017年 1月27日 至2018年 1月10日	1,812,821,570	309,351,850	1,503,469,720
第2期	自2018年 1月11日 至2019年 1月10日	1,854,609,506	1,066,091,324	2,291,987,902
第3期	自2019年 1月11日 至2020年 1月10日	2,095,247,371	989,384,731	3,397,850,542

(注1) 日本国外における設定、解約はありません。

(注2) 第1期の設定口数は、当初募集期間の設定口数を含みます。

（参考情報）運用実績

（2020年1月31日現在）

基準価額・純資産の推移



※基準価額の計算において信託報酬は控除しています。

<基準価額・純資産総額>

基準価額	10,710円
純資産総額	3,786百万円

分配の推移

決算期	分配金
第1期 (2018年1月10日)	0円
第2期 (2019年1月10日)	0円
第3期 (2020年1月10日)	0円
設定来累計	0円

※分配金は1万口当たり、税引前です。

主要な資産の状況

(マザーファンドのデータを表示しています。)

上位10銘柄*

銘柄名	利率	償還日	比率
WELLS FARGO	3.069%	2023/01/24	0.3%
GOLDMAN SACHS GROUP INC	3.750%	2025/05/22	0.3%
BANK OF AMERICA CORP	3.419%	2027/12/20	0.3%
CITIGROUP INC	2.900%	2021/12/08	0.3%
BANK OF AMERICA CORP	3.004%	2022/12/20	0.2%
CVS HEALTH CORP	3.700%	2023/03/09	0.2%
CVS HEALTH CORP	4.300%	2028/03/25	0.2%
APPLE INC	3.200%	2025/05/13	0.2%
WELLS FARGO & CO	3.000%	2026/04/22	0.2%
JPMORGAN CHASE & CO	3.250%	2022/09/23	0.2%

※比率はマザーファンド純資産総額対比です。

格付別構成比*

格付	比率
AAA格	0.9%
AA格	7.8%
A格	40.6%
BBB格	50.3%
BB格以下	0.0%

残存年数別構成比*

残存年数	比率
1年未満	0.0%
1～3年	29.0%
3～7年	47.3%
7～10年	23.1%
10年以上	0.2%

※比率はマザーファンド純資産総額対比です。

特性値

	ファンド	ベンチマーク
修正デュレーション(年)	4.25	4.18
最終利回り	2.23%	2.21%
オプション調整後スプレッド	0.75%	0.73%

年間収益率の推移 (暦年ベース)

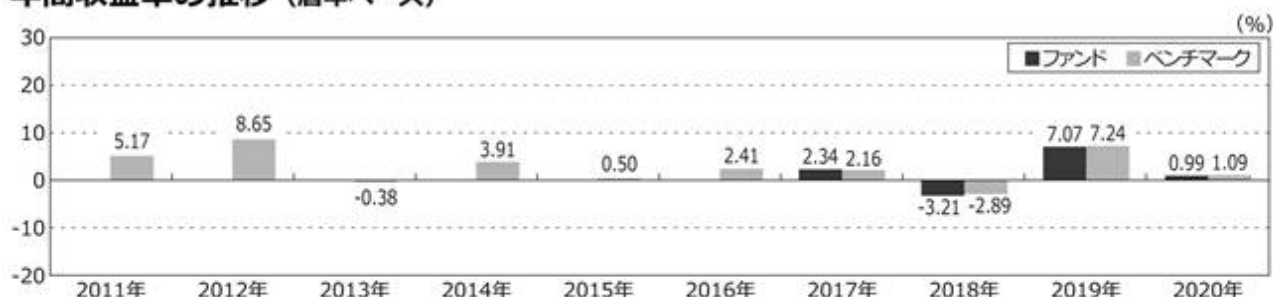

※2017年のファンドとベンチマークの年間収益率は設定日から年末までで算出しています。

※2020年のファンドとベンチマークの年間収益率は年初から1月末までで算出しています。

※年間収益率の推移は、税引前分配金を再投資したものととして算出しています。

- 上記の運用実績は、過去の実績であり将来の成果を保証するものではありません。
- 上記のベンチマークの情報は参考情報です。
- 最新の運用実績は委託会社のホームページ、または販売会社でご確認いただけます。

第2【管理及び運営】

1【申込（販売）手続等】

- 1) 当ファンドの受益権の取得申込者は、販売会社に所定の方法で取引口座を開設のうえ、当ファンドの取得申込みを行ってください。
- 2) 当ファンドには「分配金再投資コース」と「分配金受取コース」があります。なお、取扱い可能なコースおよびコース名については異なる場合がありますので、販売会社にお問い合わせください。その際、「分配金再投資コース」をお申し込みいただく方は、ご購入に際して、当ファンドに係る「自動けいぞく投資契約」（別の名称で同様の内容を有する契約を含みます。）を販売会社との間で結んでいただきます。ただし、「分配金再投資コース」を申し込まれた場合でも、分配金を定期的に受け取る旨の契約を締結することもできます。詳しくは販売会社にお問い合わせください。
- 3) 当ファンドの取得申込みの申込受付締切時間は、原則として販売会社の営業日の午後3時までとし、この受付時刻を過ぎた場合は翌営業日の取扱いとさせていただきます。
- 4) 申込単位（購入単位）は、販売会社が定める単位にて受付けます。
- 5) 取得申込価額（購入価額）は、取得申込受付日の翌営業日の基準価額です。基準価額は、販売会社または委託会社においてご確認いただけます。基準価額の照会方法については、後記「3 資産管理等の概要（1）資産の評価 3）基準価額の公表」をご参照ください。
- 6) 取得申込代金（購入代金）は、購入価額に取得申込の口数を乗じて得た金額に申込手数料（購入時手数料）および当該手数料に係る消費税等相当額を加えた金額です。
- 7) 購入代金は販売会社が定める期日までにお支払いください。
- 8) 購入時手数料は前記「4 手数料及び税金（1）申込手数料」をご参照ください。
- 9) 購入申込不可日は、原則として、米国の取引所または銀行の休業日に該当する日です。
- 10) 取引所における取引の停止、外国為替取引の停止その他やむを得ない事情（投資対象国における非常事態（金融危機、デフォルト、重大な政策変更、クーデター等政変、テロリズム、戦争、天災地変等）による市場の閉鎖または流動性の極端な減少ならびに資金の受渡しに関する障害等）があるときは、委託会社の判断により、受益権の取得申込の受付を中止することおよび既に受付けた受益権の取得申込の受け取りを中止することがあります。
- 11) 当ファンドの受益権の取得申込者は、販売会社に取得申込と同時にまたはあらかじめ、当該取得申込者が受益権の振替を行うための振替機関等の口座を申し出るものとし、当該口座に当該取得申込者に係る口数の増加の記載または記録が行われます。販売会社は、当該取得申込者に係る口数の増加の記載または記録を行うことができます。

2【換金（解約）手続等】

- 1) 受益者（当ファンドの受益権を取得した者）は、自己に帰属する受益権につき、取得申込みを行った販売会社を通じ、委託会社に一部解約の実行の請求を行うことにより、当ファンドを換金することができます。
- 2) 当ファンドの換金申込みの申込受付締切時間は、原則として販売会社の営業日の午後3時までとし、この受付時刻を過ぎた場合は翌営業日の取扱いとさせていただきます。
- 3) 解約単位（換金単位）は、販売会社が定める単位にて受付けます。
- 4) 解約価額（換金価額）は、換金申込受付日の翌営業日の基準価額から信託財産留保額を控除した価額です。換金価額は、販売会社または委託会社においてご確認いただけます。換金価額の照会方法については、後記「3 資産管理等の概要（1）資産の評価 3）基準価額の公表」をご参照ください。
- 5) 信託財産留保額は、上記4)の基準価額に0.30%の率を乗じて得た額とします。
上記金額は1口当たりの金額です。換金口数に応じてご負担いただきます。
- 6) 換金代金（換金価額に換金する口数を乗じて得た金額）は、原則として換金申込受付日から起算して5営業日目以降にお支払いします。
- 7) 信託財産の資金管理を円滑に行うため、大口換金には制限を設ける場合があります。

- 8) 換金申込不可日は、原則として、米国の取引所または銀行の休業日に該当する日です。
- 9) 取引所における取引の停止、外国為替取引の停止その他やむを得ない事情（投資対象国における非常事態（金融危機、デフォルト、重大な政策変更、クーデター等政変、テロリズム、戦争、天災地変等）による市場の閉鎖または流動性の極端な減少ならびに資金の受渡しに関する障害等）があるときは、委託会社の判断により、受益権の換金申込の受付を中止することおよび既に受付けた受益権の換金申込の受け取りを中止することがあります。
- 10) 換金申込みを行う受益者は、その口座が開設されている振替機関等に対して、当該受益者の請求に係るこの信託契約の一部解約を委託会社が行うのと引換えに、当該一部解約に係る受益権の口数と同口数の抹消の申請を行うものとし、社振法の規定にしたがい当該振替機関等の口座において当該口数の減少の記載または記録が行われます。

3【資産管理等の概要】

(1)【資産の評価】

1) 基準価額の算出方法

基準価額とは、算出日において、信託財産に属する資産(受入担保金代用有価証券および借入公社債を除きます。)を法令および一般社団法人投資信託協会規則にしたがって時価または一部償却原価法*により評価して得た信託財産の資産総額から負債総額を控除した金額(「純資産総額」)を、算出日における受益権口数で除して得た額をいいます。なお、ファンドにおいては1万口当りの価額で表示されます。

* 一部償却原価法とは、残存期間1年以内の公社債等について適用するアキュムレーションまたはアモチゼーションによる評価をいいます。

ファンドの主な投資対象の評価方法は以下の通りです。

対象	評価方法
投資信託証券	原則として、基準価額算出日の基準価額で評価します。
公社債等	原則として、基準価額計算日における以下のいずれかの価額で評価します。 日本証券業協会発表の店頭売買参考統計値（平均値） 証券会社、銀行等の提示する価額 価格情報会社の提供する価額
外貨建資産	原則として、基準価額計算日の対顧客相場の仲値で円換算を行います。

外国で取引されているものについては、原則として、基準価額計算日に知りうる直近の日の終値等で評価します。

2) 基準価額の算出頻度

基準価額は原則として委託会社の営業日において日々算出されます。

3) 基準価額の公表

基準価額は、販売会社にてご確認いただけるほか、原則として翌日付の日本経済新聞朝刊の「オープン基準価格」の紙面に、「MA米社債有」として掲載されます。

委託会社に対する照会は下記においてできます。

< 照会先 >

ステート・ストリート・グローバル・アドバイザーズ株式会社

電話番号 03 - 4530 - 7333

(受付時間：原則として委託会社の営業日午前9時～午後5時)

ホームページアドレス：www.ssga.com/jp

(2)【保管】

該当事項はありません。

（３）【信託期間】

当ファンドの信託期間は原則として無期限ですが、後記（５）の１）２）３）５）の理由により信託を終了させる場合があります。

（４）【計算期間】

- 1) 当ファンドの計算期間は、毎年1月11日から翌年1月10日までとすることを原則とします。
- 2) 上記1)の規定にかかわらず、上記1)の原則により各計算期間終了日に該当する日（以下「該当日」といいます。）が休業日のときは、各計算期間終了日は該当日の翌営業日とし、その翌日より次の計算期間が開始されるものとします。ただし、最終計算期間の終了日は、後記（５）の１）２）３）５）に定める信託期間の終了日とします。

（５）【その他】

１）信託契約の解約

- (a) 委託会社は、信託期間中において、信託契約の一部を解約することによりこの信託の受益権の口数が10億口を下回ることとなった場合または下回ることが明らかとなった場合、もしくはこの信託契約を解約することが受益者のため有利であると認めるとき、またはやむを得ない事情が発生したときは、受託会社と合意のうえ、この信託契約を解約し、信託を終了させることができます。この場合において、委託会社は、あらかじめ、解約しようとする旨を監督官庁に届け出ます。
- (b) 委託会社は、上記（a）の事項について、書面による決議（以下「書面決議」といいます。）を行います。この場合において、あらかじめ、書面決議の日ならびに信託契約の解約の理由などの事項を定め、当該決議の日の2週間前までに、当ファンドに係る知っている受益者に対し、書面をもってこれらの事項を記載した書面決議の通知を発送します。
- (c) 上記（b）の書面決議において、受益者（委託会社およびこの信託の信託財産にこの信託の受益権が属するときの当該受益権に係る受益者としての受託会社を除きます。以下本（c）において同じ。）は受益権の口数に応じて、議決権を有し、これを行使することができます。なお、知っている受益者が議決権を行使しないときは、当該知っている受益者は書面決議について賛成するものとみなします。
- (d) 上記（b）の書面決議は議決権を行使することができる受益者の議決権の3分の2以上にあたる多数をもって行います。
- (e) 上記（b）から上記（d）までの規定は、委託会社が信託契約の解約について提案をした場合において、当該提案につき、この信託契約に係るすべての受益者が書面または電磁的記録により同意の意思表示をしたときには適用しません。また、信託財産の状態に照らし、真にやむを得ない事情が生じている場合であって、上記（b）から上記（d）までに規定するこの信託契約の解約の手続を行うことが困難な場合には適用しません。

２）信託契約に関する監督官庁の命令

- (a) 委託会社は、監督官庁よりこの信託契約の解約の命令を受けたときは、その命令にしたがい、信託契約を解約し信託を終了させます。
- (b) 委託会社は、監督官庁の命令に基づいてこの信託約款を変更しようとするときは、後記6)の規定にしたがいいます。

３）委託会社の登録取消等に伴う取扱い

- (a) 委託会社が監督官庁より登録の取消を受けたとき、解散したときまたは業務を廃止したときは、委託会社は、この信託契約を解約し、信託を終了させます。
- (b) 上記（a）の規定にかかわらず、監督官庁がこの信託契約に関する委託会社の業務を他の投資信託委託会社に引き継ぐことを命じたときは、この信託は、後記6)の書面決議が否決となる場合を除き、当該投資信託委託会社と受託会社との間において存続します。

４）委託会社の事業の譲渡および承継に伴う取扱い

- (a) 委託会社は、事業の全部または一部を譲渡することがあり、これに伴い、この信託契約に関する事業を譲渡することがあります。
- (b) 委託会社は、分割により事業の全部または一部を承継させることがあり、これに伴い、この信託契約に関する事業を承継させることがあります。
- 5) 受託会社の辞任および解任に伴う取扱い
- (a) 受託会社は、委託会社の承諾を受けてその任務を辞任することができます。受託会社はその任務に違反して信託財産に著しい損害を与えたことその他重要な事由があるときは、委託会社または受益者は、裁判所に受託会社の解任を申立てることができます。受託会社が辞任した場合、または裁判所が受託会社を解任した場合、委託会社は、後記6)の規定にしたがい、新受託会社を選任します。なお、受益者は、上記によって行う場合を除き、受託会社を解任することはできないものとしします。
- (b) 委託会社が新受託会社を選任できないときは、委託会社はこの信託契約を解約し、信託を終了させます。
- 6) 信託約款の変更等
- (a) 委託会社は、受益者の利益のため必要と認めるとき、またはやむを得ない事情が発生したときは、受託会社と合意のうえ、この信託約款を変更することまたはこの信託と他の信託との併合（投資信託及び投資法人に関する法律第16条第2号に規定する「委託者指図型投資信託の併合」をいいます。以下同じ。）を行うことができるものとし、あらかじめ、変更または併合しようとする旨およびその内容を監督官庁に届け出ます。なお、この信託約款は本6)に定める以外の方法によって変更することができないものとしします。
- (b) 委託会社は、上記(a)の事項（信託約款の変更事項にあってはその変更の内容が重大なものに該当する場合に限り、併合の事項にあってはその併合が受益者の利益に及ぼす影響が軽微なものに該当する場合を除き、以下、合わせて「重大な約款の変更等」といいます。）について、書面決議を行います。この場合において、あらかじめ、書面決議の日ならびに重大な約款の変更等の内容およびその理由などの事項を定め、当該決議の日の2週間前までに、当該ファンドに係る知っている受益者に対し、書面をもってこれらの事項を記載した書面決議の通知を発送します。
- (c) 上記(b)の書面決議において、受益者（委託会社およびこの信託の信託財産にこの信託の受益権が属するときの当該受益権に係る受益者としての受託会社を除きます。以下本(c)において同じ。）は受益権の口数に応じて、議決権を有し、これを行行使することができます。なお、知っている受益者が議決権を行行使しないときは、当該知っている受益者は書面決議について賛成するものとみなします。
- (d) 上記(b)の書面決議は議決権を行行使することができる受益者の議決権の3分の2以上にあたる多数をもって行います。
- (e) 書面決議の効力は、この信託のすべての受益者に対してその効力を生じます。
- (f) 上記(b)から上記(e)までの規定は、委託会社が重大な約款の変更等について提案をした場合において、当該提案につき、この信託約款に係るすべての受益者が書面または電磁的記録により同意の意思表示をしたときには適用しません。
- (g) 上記(a)から上記(f)までの規定にかかわらず、この投資信託において併合の書面決議が可決された場合にあっても、当該併合に係る一または複数の他の投資信託において当該併合の書面決議が否決された場合は、当該他の投資信託との併合を行うことはできません。
- 7) 反対受益者の受益権買取請求の不適用
- この信託は、受益者が前記「2 換金（解約）手続等」に規定する一部解約の実行の請求を行ったときは、委託会社が信託契約の一部の解約をすることにより当該請求に応じ、当該受益権の公正な価格が当該受益者に一部解約金として支払われることとなる委託者指図型投資信託に該当するため、上記1)に規定する投資信託の解約または上記6)に規定する重大な約款の変更等を行う場合において、投資信託及び投資法人に関する法律第18条第1項に定める反対受益者による受益権の買取請求の規定の適用を受けません。

8) 運用報告書の交付

毎決算時（毎年1月10日。ただし、該当日が休日の場合は翌営業日。）および償還時に、期中の運用経過等を記載した運用報告書を作成します。

(a) 交付運用報告書は、知っている受益者に対して販売会社を通じて交付されます。

(b) 運用報告書（全体版）は、委託会社のホームページ（www.ssga.com/jp）に掲載されます。ただし、受益者から運用報告書（全体版）の交付の請求があった場合には、販売会社を通じて交付されます。

9) 公告

委託会社が受益者に対してする公告は、日本経済新聞に掲載します。

10) 関係法人との契約の更改に関する手続き等

委託会社と販売会社との間で締結する「募集・販売等に関する契約」（別の名称で同様の権利義務を規定する契約を含みます。）は、契約期間満了3ヶ月前までに、別段の意思表示のない限り、原則として1年毎に自動的に更新されるものとします。

また、委託会社と投資顧問会社との間で締結する「運用委託契約」（別の名称で同様の権利義務を規定する契約を含みます。）は、別段の意思表示のない限り、原則として解約するまで効力を有するものとします。各々の契約書は当事者間の合意により変更することができます。

4【受益者の権利等】

委託会社の指図に基づく行為によりファンドに生じた利益および損失は、すべて受益者に帰属します。当ファンドの受益権は、信託の日時を異にすることにより差異が生ずることはありません。

受益者の有する主な権利は次の通りです。

分配金請求権

受益者は、委託会社の決定した収益分配金を持分に応じて請求する権利を有します。

収益分配金は、原則として、税金を差し引いた後、毎計算期間終了日後1ヶ月以内の委託会社の指定する日から、販売会社において、決算日の振替機関等の振替口座簿に記載または記録されている受益者（当該収益分配金にかかる決算日以前において一部解約が行われた受益権にかかる受益者を除きます。また、当該収益分配金にかかる決算日以前に設定された受益権で取得申込代金支払い前のため販売会社の名義で記載または記録されている受益権については原則として取得申込者とし）に支払われます。

ただし、分配金自動再投資コースをお申込みの場合の収益分配金は、原則として、税金を差し引いた後、自動けいぞく投資契約に基づき、毎計算期間終了日の翌営業日に無手数料で再投資され、再投資により増加した受益権は、振替口座簿に記載または記録されます。

収益分配金は、受益者が、その支払開始日から5年間その支払いを請求しないときは、受益者はその権利を失い、当該金銭は、委託会社に帰属します。

償還金請求権

受益者は、持分に応じて償還金を請求する権利を有します。

償還金は、信託終了後1ヶ月以内の委託会社の指定する日から、販売会社において、原則として、償還日の振替機関等の振替口座簿に記載または記録されている受益者（償還日以前において一部解約が行われた受益権にかかる受益者を除きます。また、当該償還日以前に設定された受益権で取得申込代金支払い前のため販売会社の名義で記載または記録されている受益権については原則として取得申込者とし）に支払われます。

償還金は、受益者がその支払開始日から10年間その支払いを請求しないときは、受益者はその権利を失い、当該金銭は、委託会社に帰属します。

一部解約実行請求権

受益者は、自己に帰属する受益権につき、委託会社に一部解約の実行を請求することができます。

詳細は、前記「第2 管理及び運営 2 換金（解約）手続等」の記載をご参照ください。

書面決議における議決権

委託会社が、当ファンドの信託契約の解約または重大な約款の変更等を行おうとする場合において、受益者は、それぞれの書面決議手続きにおいて、受益権の口数に応じて議決権を有しこれを使用することができます。

帳簿閲覧・謄写請求権

受益者は委託会社に対し、当該受益者にかかる信託財産に関する書類の閲覧または謄写を請求することができます。

第3【ファンドの経理状況】

(1) 当ファンドの財務諸表は、「財務諸表等の用語、様式及び作成方法に関する規則」（昭和38年大蔵省令第59号）並びに同規則第2条の2の規定により、「投資信託財産の計算に関する規則」（平成12年総理府令第133号）に基づいて作成しております。

なお、財務諸表に記載している金額は、円単位で表示しております。

(2) 当ファンドは、金融商品取引法第193条の2第1項の規定に基づき、第3期計算期間(2019年1月11日から2020年1月10日まで)の財務諸表について、PwCあらた有限責任監査法人により監査を受けております。

1【財務諸表】

ステート・ストリート米国社債インデックス・オープン（為替ヘッジあり）

(1)【貸借対照表】

(単位：円)

	第2期 (2019年 1月10日現在)	第3期 (2020年 1月10日現在)
資産の部		
流動資産		
金銭信託	324,267	11,220
コール・ローン	12,731,136	24,322,293
親投資信託受益証券	2,218,202,106	3,602,206,971
派生商品評価勘定	55,307,609	23,367
未収入金	27,809,349	5,817,000
流動資産合計	2,314,374,467	3,632,380,851
資産合計		
負債の部		
流動負債		
派生商品評価勘定	493,810	5,358,139
未払解約金	36,757,859	18,462,386
未払受託者報酬	381,232	541,554
未払委託者報酬	3,303,963	4,693,410
未払利息	32	66
その他未払費用	127,085	180,459
流動負債合計	41,063,981	29,236,014
負債合計		
純資産の部		
元本等		
元本	1 2,291,987,902	1 3,397,850,542
剰余金		
期末剰余金又は期末欠損金（ ）	3 18,677,416	3 205,294,295
(分配準備積立金)	76,433,589	145,131,773
元本等合計	2,273,310,486	3,603,144,837
純資産合計		
負債純資産合計		
	2,314,374,467	3,632,380,851

（２）【損益及び剰余金計算書】

（単位：円）

	第2期	第3期
	自 2018年 1月11日 至 2019年 1月10日	自 2019年 1月11日 至 2020年 1月10日
営業収益		
有価証券売買等損益	60,434,869	296,871,652
為替差損益	14,901,883	124,111,701
営業収益合計	45,532,986	172,759,951
営業費用		
支払利息	6,922	8,691
受託者報酬	653,999	906,649
委託者報酬	1 5,667,866	1 7,857,511
その他費用	229,331	308,194
営業費用合計	6,558,118	9,081,045
営業利益又は営業損失（ ）	52,091,104	163,678,906
経常利益又は経常損失（ ）	52,091,104	163,678,906
当期純利益又は当期純損失（ ）	52,091,104	163,678,906
一部解約に伴う当期純利益金額の分配額又は 一部解約に伴う当期純損失金額の分配額（ ）	18,518,096	28,556,937
期首剰余金又は期首欠損金（ ）	29,729,239	18,677,416
剰余金増加額又は欠損金減少額	-	91,317,372
当期追加信託に伴う剰余金増加額又は欠損金減少額	-	91,317,372
剰余金減少額又は欠損金増加額	14,833,647	2,467,630
当期一部解約に伴う剰余金減少額又は欠損金増加額	11,060,699	2,467,630
当期追加信託に伴う剰余金減少額又は欠損金増加額	3,772,948	-
分配金	2 -	2 -
期末剰余金又は期末欠損金（ ）	18,677,416	205,294,295

(3) 【注記表】

(重要な会計方針に係る事項に関する注記)

1 有価証券の評価基準及び評価方法	親投資信託受益証券 移動平均法に基づき、時価で評価しております。時価評価にあたっては、親投資信託受益証券の基準価額に基づいて評価しております。
2 デリバティブ等の評価基準及び評価方法	為替予約取引 個別法に基づき、原則として時価で評価しております。時価評価にあたっては、原則として計算期間末日の対顧客先物売買相場において為替予約の受渡日の仲値が発表されている場合には当該仲値、受渡日の仲値が発表されていない場合には発表されている受渡日に最も近い前後二つの日の仲値をもとに計算しております。

(貸借対照表に関する注記)

区 分	第2期 (2019年 1月10日現在)	第3期 (2020年 1月10日現在)
1 期首元本額 期中追加設定元本額 期中一部解約元本額	1,503,469,720円 1,854,609,506円 1,066,091,324円	2,291,987,902円 2,095,247,371円 989,384,731円
2 受益権の総数	2,291,987,902口	3,397,850,542口
3 元本の欠損	貸借対照表上の純資産額が元本総額を下回っており、その差額は18,677,416円であります。	

(損益及び剰余金計算書に関する注記)

区 分	第2期 自 2018年 1月11日 至 2019年 1月10日	第3期 自 2019年 1月11日 至 2020年 1月10日
1 信託財産の運用の指図に係る権限の全部又は一部を委託するために要する費用として、委託者報酬の中から支弁している額	純資産総額に対して年率0.115%の額	同左

2 分配金の計算過程	<p>計算期間末における費用控除後の配当等収益（62,383,973円）、費用控除後・繰越欠損金補填後の有価証券売買等損益（0円）、収益調整金（33,271,624円）及び分配準備積立金（14,049,616円）より分配対象収益は109,705,213円（1万口当たり478円）ですが、基準価額の水準、市況動向等を勘案して分配を行っておりません。</p>	<p>計算期間末における費用控除後の配当等収益（92,261,438円）、費用控除後・繰越欠損金補填後の有価証券売買等損益（0円）、収益調整金（117,869,946円）及び分配準備積立金（52,870,335円）より分配対象収益は263,001,719円（1万口当たり774円）ですが、基準価額の水準、市況動向等を勘案して分配を行っておりません。</p>
------------	---	--

（金融商品に関する注記）

金融商品の状況に関する事項

1 金融商品に対する取組方針	<p>当ファンドは証券投資信託として、有価証券等の金融商品への投資並びにデリバティブ取引を信託約款に定める「運用の基本方針」に基づき行っております。</p>
2 金融商品の内容及び当該金融商品に係るリスク	<p>当ファンドが保有する金融商品の種類は、有価証券、デリバティブ取引、コール・ローン等の金銭債権及び金銭債務であります。当ファンドが保有する有価証券の詳細は「（4）附属明細表」に記載しております。これらは、価格変動リスク、為替変動リスク等の市場リスクに晒されております。</p> <p>デリバティブ取引には、外貨建資産の為替変動リスクを回避するために利用している為替予約取引があり、為替変動リスク等の市場リスク及びカウンターパーティーリスク等の信用リスクに晒されております。</p>
3 金融商品に係るリスク管理体制	<p>運用部に属するポートフォリオ・マネージャーは約款に定める運用方針に加え、内部ガイドラインを作成し、徹底したリスク管理と厳格なポートフォリオ管理を行っております。また、業務管理部の運用評価グループは、毎月パフォーマンス分析レポートを作成し、月次収益率及び対ベンチマーク超過収益率の算出と要因分析を行っております。さらに、コンプライアンス・リスクマネジメント部では、全ファンドにおける運用ガイドライン遵守状況を運用部から離れた立場で確認しており、投資政策委員会において投資行動やパフォーマンスに関する運用の報告内容を確認するとともに、毎月末の運用ガイドライン遵守状況等の確認をしております。</p>

金融商品の時価等に関する事項

区分	第2期 （2019年 1月10日現在）	第3期 （2020年 1月10日現在）
1 貸借対照表計上額、時価及びこれらの差額	<p>貸借対照表計上額は時価を計上しているため、その差額はありませ</p> <p>ん。</p>	同左

2 金融商品の時価の算定方法	<p>(1)有価証券及びデリバティブ取引以外の金融商品 有価証券及びデリバティブ取引以外の金融商品については、短期間で決済されることから、時価は帳簿価額と近似しているため、当該金融商品の帳簿価額を時価としております。</p> <p>(2)有価証券 売買目的有価証券 「注記表（重要な会計方針に係る事項に関する注記）」に記載しております。</p> <p>(3)デリバティブ取引 「注記表（デリバティブ取引等関係に関する注記）」に記載しております。</p>	<p>(1)有価証券及びデリバティブ取引以外の金融商品 同左</p> <p>(2)有価証券 売買目的有価証券 同左</p> <p>(3)デリバティブ取引 同左</p>
3 金融商品の時価等に関する事項についての補足説明	<p>金融商品の時価には、市場価格に基づく価額のほか、市場価格がない場合には合理的に算定された価額が含まれております。当該価額の算定においては一定の前提条件等を採用しているため、異なる前提条件等によった場合、当該価額が異なることもあります。</p> <p>「注記表（デリバティブ取引等関係に関する注記）」におけるデリバティブ取引に関する契約額等については、その金額自体がデリバティブ取引に係る市場リスクを示すものではありません。</p>	同左

(有価証券関係に関する注記)

売買目的有価証券

(単位：円)

種 類	第2期 (2019年 1月10日現在)	第3期 (2020年 1月10日現在)
	当計算期間の損益に 含まれた評価差額	当計算期間の損益に 含まれた評価差額
親投資信託受益証券	54,183,721	272,643,267
合計	54,183,721	272,643,267

(デリバティブ取引等関係に関する注記)

取引の時価等に関する事項

通貨関連

(単位：円)

区 分	種 類	第2期 (2019年 1月10日現在)		
		契 約 額 等	時 価	評 価 損 益

			うち1年超	
市場取引以外の取引	為替予約取引 買建 アメリカ・ドル	32,031,000		31,763,013
	売建 アメリカ・ドル	2,296,233,664		2,241,151,878
	合 計	2,328,264,664		2,272,914,891

(単位：円)

区 分	種 類	第3期（2020年 1月10日現在）		
		契 約 額 等	時 価	評 価 損 益
		うち1年超		
市場取引以外の取引	為替予約取引 買建 アメリカ・ドル	13,950,000		13,973,367
	売建 アメリカ・ドル	3,604,450,018		3,609,808,157
	合 計	3,618,400,018		3,623,781,524

(注) 1. 時価の算定方法

(1) 計算期間末日に対顧客先物売買相場の仲値が発表されている外貨については、以下のように評価しております。

計算期間末日において為替予約の受渡日の対顧客先物売買相場の仲値が発表されている場合は、当該為替予約は当該仲値で評価しております。

計算期間末日において為替予約の受渡日の対顧客先物売買相場の仲値が発表されていない場合は、以下の方法によっております。

- ・ 計算期間末日に為替予約の受渡日を超える対顧客先物売買相場が発表されている場合には、発表されている先物相場のうち当該日に最も近い前後二つの先物相場の仲値をもとに計算しております。
- ・ 計算期間末日に為替予約の受渡日を超える対顧客先物売買相場が発表されていない場合には、当該日に最も近い発表されている対顧客先物売買相場の仲値を用いております。

(2) 計算期間末日に対顧客先物売買相場の仲値が発表されていない外貨については、計算期間末日の対顧客電信売買相場の仲値で評価しております。

2. 換算において円未満の端数は切り捨てております。
3. 契約額等及び時価の合計欄の金額は、各々の合計金額であります。
4. ヘッジ会計が適用されているデリバティブ取引はありません。

(関連当事者との取引に関する注記)

該当する事項はありません。

(1口当たり情報に関する注記)

	第2期 (2019年 1月10日現在)	第3期 (2020年 1月10日現在)
1口当たり純資産額 (1万口当たり純資産額)	0.9919円 (9,919円)	1.0604円 (10,604円)

(4) 【附属明細表】

第1 有価証券明細表

株式

該当する事項はありません。

株式以外の有価証券

種 類	銘 柄	券面総額(口)	評価額(円)	備考
-----	-----	---------	--------	----

親投資信託 受益証券	米国社債インデックス・マザーファンド	1,858,915,766	3,602,206,971	
合計		1,858,915,766	3,602,206,971	

（注）親投資信託受益証券における券面総額は、証券数です。

第2 信用取引契約残高明細表

該当する事項はありません。

第3 デリバティブ取引及び為替予約取引の契約額等及び時価の状況表

「注記表（デリバティブ取引等関係に関する注記）」に記載しております。

<参考>

当ファンドは「米国社債インデックス・マザーファンド」受益証券を主要投資対象としており、貸借対照表の資産の部に計上された「親投資信託受益証券」は、すべて同親投資信託の受益証券であります。

なお、同親投資信託の状況は次の通りであります。

「米国社債インデックス・マザーファンド」の状況

以下に記載した情報は監査の対象外であります。

（1）貸借対照表

（単位：円）

区 分	注記 番号	（2019年 1月10日現在）	（2020年 1月10日現在）
		金 額	金 額
資産の部			
流動資産			
預金		272,592,971	17,358,049
金銭信託		711,300	12,768
コール・ローン		27,926,506	27,677,397
社債券		31,299,444,018	25,398,598,747
派生商品評価勘定		129,601	270
未収入金		3,513,594	105,157,342
未収利息		314,156,610	233,011,037
前払費用		3,875,905	5,889,267
流動資産合計		31,922,350,505	25,787,704,877
資産合計		31,922,350,505	25,787,704,877
負債の部			
流動負債			
未払金		39,987,002	112,536,389
未払解約金		27,809,349	9,701,927
未払利息		71	75
その他未払費用		315	
流動負債合計		67,796,737	122,238,391
負債合計		67,796,737	122,238,391
純資産の部			
元本等			
元本	1	18,394,883,977	13,244,897,064
剰余金			
剰余金又は欠損金（ ）		13,459,669,791	12,420,569,422
元本等合計		31,854,553,768	25,665,466,486
純資産合計		31,854,553,768	25,665,466,486
負債純資産合計		31,922,350,505	25,787,704,877

（注）親投資信託の計算期間は、原則として、毎年3月6日から、翌年3月5日までであります。

(2) 注記表

(重要な会計方針に係る事項に関する注記)

1 有価証券の評価基準及び評価方法	<p>社債券</p> <p>個別法に基づき、時価で評価しております。時価評価にあたっては、金融商品取引業者、銀行等の提示する価額（但し、売気配相場は使用しない）、又は価格情報会社の提供する価額等で評価しております。</p>
2 デリバティブ等の評価基準及び評価方法	<p>為替予約取引</p> <p>個別法に基づき、原則として時価で評価しております。時価評価にあたっては、原則として対顧客先物売買相場において為替予約の受渡日の仲値が発表されている場合には当該仲値、受渡日の仲値が発表されていない場合には発表されている受渡日に最も近い前後二つの日の仲値をもとに計算しております。</p>
3 その他財務諸表作成のための基本となる重要な事項	<p>外貨建取引等の処理基準</p> <p>外貨建取引については、「投資信託財産の計算に関する規則」（平成12年総理府令第133号）第60条に基づき、取引発生時の外国通貨の額をもって記録する方法を採用しております。但し、同第61条に基づき、外国通貨の売却時において、当該外国通貨に加えて、外貨建資産等の外貨基金勘定及び外貨建各損益勘定の前日の外貨建純資産額に対する当該売却外国通貨の割合相当額を当該外国通貨の売却時の外国為替相場等で円換算し、前日の外貨基金勘定に対する円換算した外貨基金勘定の割合相当の邦貨建資産等の外国投資勘定と、円換算した外貨基金勘定を相殺した差額を為替差損益とする計理処理を採用しております。</p>

(貸借対照表に関する注記)

区 分	(2019年 1月10日現在)	(2020年 1月10日現在)
1 期首元本額	18,375,621,514円	18,394,883,977円
期中追加設定元本額	1,083,006,947円	1,228,276,544円
期中一部解約元本額	1,063,744,484円	6,378,263,457円
元本の内訳		
ファンド名		
米国社債インデックス・ファンド（年金）＜適格機関投資家限定＞	16,320,956,680円	10,378,526,064円
ステート・ストリートUSボンド・オープン（為替ヘッジあり）	319,579,814円	288,501,788円
米国社債インデックス・ファンド/為替ヘッジ付き＜適格機関投資家転売制限付少数人数私募投信＞	473,408,460円	454,430,141円
ステート・ストリート米国社債インデックス・オープン（為替ヘッジあり）	1,280,939,023円	1,858,915,766円
ステート・ストリート米国社債インデックス・オープン2		264,523,305円
計	18,394,883,977円	13,244,897,064円
2 受益権の総数	18,394,883,977口	13,244,897,064口

（金融商品に関する注記）

金融商品の状況に関する事項

1 金融商品に対する取組方針	当ファンドは証券投資信託として、有価証券等の金融商品への投資並びにデリバティブ取引を信託約款に定める「運用の基本方針」に基づき行っております。
2 金融商品の内容及び当該金融商品に係るリスク	<p>当ファンドが保有する金融商品の種類は、有価証券、デリバティブ取引、コール・ローン等の金銭債権及び金銭債務であります。当ファンドが保有する有価証券の詳細は「（3）附属明細表」に記載しております。これらは、価格変動リスク、為替変動リスク等の市場リスクに晒されております。</p> <p>デリバティブ取引には、外貨建資産の為替変動リスクを回避するために利用している為替予約取引があり、為替変動リスク等の市場リスク及びカウンターパーティーリスク等の信用リスクに晒されております。</p>
3 金融商品に係るリスク管理体制	運用部に属するポートフォリオ・マネージャーは約款に定める運用方針に加え、内部ガイドラインを作成し、徹底したリスク管理と厳格なポートフォリオ管理を行っております。また、業務管理部の運用評価グループは、毎月パフォーマンス分析レポートを作成し、月次収益率及び対ベンチマーク超過収益率の算出と要因分析を行っております。さらに、コンプライアンス・リスクマネジメント部では、全ファンドにおける運用ガイドライン遵守状況を運用部から離れた立場で確認しており、投資政策委員会において投資行動やパフォーマンスに関する運用の報告内容を確認するとともに、毎月末の運用ガイドライン遵守状況等の確認をしております。

金融商品の時価等に関する事項

区 分	（2019年 1月10日現在）	（2020年 1月10日現在）
1 貸借対照表計上額、時価及びこれらの差額	貸借対照表計上額は時価を計上しているため、その差額はありません。	同左
2 金融商品の時価の算定方法	<p>(1)有価証券及びデリバティブ取引以外の金融商品</p> <p>有価証券及びデリバティブ取引以外の金融商品については、短期間で決済されることから、時価は帳簿価額と近似しているため、当該金融商品の帳簿価額を時価としております。</p>	<p>(1)有価証券及びデリバティブ取引以外の金融商品</p> <p>同左</p>

3 金融商品の時価等に関する事項についての補足説明	<p>(2)有価証券 売買目的有価証券 「注記表（重要な会計方針に係る事項に関する注記）」に記載しております。</p> <p>(3)デリバティブ取引 「注記表（デリバティブ取引等関係に関する注記）」に記載しております。</p> <p>金融商品の時価には、市場価格に基づく価額のほか、市場価格がない場合には合理的に算定された価額が含まれております。当該価額の算定においては一定の前提条件等を採用しているため、異なる前提条件等によった場合、当該価額が異なることもあります。</p> <p>「注記表（デリバティブ取引等関係に関する注記）」におけるデリバティブ取引に関する契約額等については、その金額自体がデリバティブ取引に係る市場リスクを示すものではありません。</p>	<p>(2)有価証券 売買目的有価証券 同左</p> <p>(3)デリバティブ取引 同左</p> <p>同左</p>
---------------------------	---	---

(有価証券関係に関する注記)

売買目的有価証券

種 類	(2019年 1月10日現在)	(2020年 1月10日現在)
	当期間の損益に含まれた評価差額	当期間の損益に含まれた評価差額
社債券	420,794,070	1,112,107,152
合計	420,794,070	1,112,107,152

(注)「当期間」とは当親投資信託の計算期間の開始日から本報告書における開示対象ファンドの期末日までを指しております。

(デリバティブ取引等関係に関する注記)

取引の時価等に関する事項

通貨関連

(単位：円)

区 分	種 類	(2019年 1月10日現在)			
		契 約 額 等		時 価	評 価 損 益
		うち1年超			
市場取引以外の取引	為替予約取引 買建 アメリカ・ドル	6,000,000		6,000,396	396
	売建 アメリカ・ドル	25,000,000		24,870,795	129,205
	合 計	31,000,000		30,871,191	129,601

区 分	種 類	（2020年 1月10日現在）		
		契 約 額 等	時 価	評 価 損 益
市場取引以 外の取引	為替予約取引 売建 アメリカ・ドル	5,000,000	4,999,730	270
	合 計	5,000,000	4,999,730	270

(注) 1. 時価の算定方法

(1) 対顧客先物売買相場の仲値が発表されている外貨については、以下のように評価しております。

為替予約の受渡日の対顧客先物売買相場の仲値が発表されている場合は、当該為替予約は当該仲値で評価しております。

為替予約の受渡日の対顧客先物売買相場の仲値が発表されていない場合は、以下の方法によっております。

- ・ 為替予約の受渡日を超える対顧客先物売買相場が発表されている場合には、発表されている先物相場のうち当該日に最も近い前後二つの先物相場の仲値をもとに計算しております。
- ・ 為替予約の受渡日を超える対顧客先物売買相場が発表されていない場合には、当該日に最も近い発表されている対顧客先物売買相場の仲値を用いております。

(2) 対顧客先物売買相場の仲値が発表されていない外貨については、対顧客電信売買相場の仲値で評価しております。

2. 換算において円未満の端数は切り捨てております。

3. 契約額等及び時価の合計欄の金額は、各々の合計金額であります。

4. ヘッジ会計が適用されているデリバティブ取引はありません。

(関連当事者との取引に関する注記)

該当する事項はありません。

(1口当たり情報に関する注記)

	（2019年 1月10日現在）	（2020年 1月10日現在）
1口当たり純資産額	1.7317円	1.9378円
（1万口当たり純資産額）	（17,317円）	（19,378円）

(3) 附属明細表

第1 有価証券明細表

株式

該当する事項はありません。

株式以外の有価証券

種 類	通 貨	銘 柄	券面総額	評価額	備考
社債券	アメリカ・ドル	3M CO 1.625% 21/09/19	150,000	149,500.01	
		3M CO 3% 25/08/07	150,000	156,825.88	
		3M COMPANY 1.75% 23/02/14	100,000	99,563.59	
		3M COMPANY 2% 25/02/14	100,000	99,355.04	
		3M COMPANY 2.375% 29/08/26	100,000	98,851.51	
		ABB FINANCE USA INC 2.875% 22/05/08	250,000	254,940.41	
		ABBOTT LABORATORIES 2.95% 25/03/15	100,000	103,942.49	
		ABBOTT LABORATORIES 3.75% 26/11/30	113,000	123,484.63	
		ABBOTT LABORATORIES 3.875% 25/09/15	80,000	87,092.16	
		ABBVIE 3.2% 26/05/14	200,000	207,725.68	
		ABBVIE INC 2.15% 21/11/19	150,000	150,211.33	

ABBVIE INC 2.3% 22/11/21	295,000	296,659.83	
ABBVIE INC 2.6% 24/11/21	330,000	332,848.82	
ABBVIE INC 2.9% 22/11/06	200,000	204,352.23	
ABBVIE INC 2.95% 26/11/21	145,000	147,239.74	
ABBVIE INC 3.2% 22/11/06	100,000	102,968.53	
ABBVIE INC 3.2% 29/11/21	380,000	386,347.45	
ABBVIE INC 3.375% 21/11/14	85,000	87,138.63	
ABBVIE INC 3.6% 25/05/14	100,000	105,509.95	
ABBVIE INC 4.25% 28/11/14	200,000	221,276.63	
ACTAVIS FUNDING SCS 3.45% 22/03/15	100,000	102,289.20	
ACTAVIS FUNDING SCS 3.8% 25/03/15	200,000	210,409.91	
ACTAVIS INC 3.25% 22/10/01	300,000	307,031.26	
ACTIVISION BLIZZARD 2.3% 21/09/15	65,000	65,351.46	
ACTIVISION BLIZZARD 3.4% 26/09/15	100,000	105,548.90	
ADOBE SYSTEMS INC 3.25% 25/02/01	200,000	211,124.45	
AEGON NV 5.5% 48/04/11	200,000	217,352.00	
AEP TRANSMISSION CO LLC 3.1% 26/12/01	50,000	51,972.84	
AERCAP IRELAND CAP LTD/A 3.95% 22/02/01	300,000	309,596.66	
AERCAP IRELAND CAP/GLOBA 2.875% 24/08/14	150,000	151,613.21	
AERCAP IRELAND CAP/GLOBA 3.65% 27/07/21	150,000	154,765.00	
AERCAP IRELAND CAP/GLOBA 4.875% 24/01/16	150,000	163,127.09	
AETNA INC 2.75% 22/11/15	100,000	101,638.69	
AETNA INC 3.5% 24/11/15	100,000	104,824.63	
AFLAC INC 2.875% 26/10/15	50,000	51,689.83	
AFLAC INC 3.25% 25/03/17	100,000	105,001.85	
AGILENT TECHNOLOGIES INC 2.75% 29/09/15	10,000	9,940.30	
AGILENT TECHNOLOGIES INC 3.05% 26/09/22	65,000	66,706.94	
AGL CAPITAL CORP 3.5% 21/09/15	150,000	153,072.62	
AIR LEASE CORP 2.3% 25/02/01	150,000	148,068.17	
AIR LEASE CORP 2.625% 22/07/01	100,000	100,886.14	
AIR LEASE CORP 2.75% 23/01/15	250,000	253,327.23	
AIR LEASE CORP 3.625% 27/12/01	150,000	156,730.60	
AIR LEASE CORP 3.75% 26/06/01	50,000	52,594.27	
AIR LEASE CORP 3.875% 21/04/01	50,000	50,973.29	
AIR PRODUCTS & CHEMICALS 3.35% 24/07/31	50,000	52,691.40	
AIRCASTLE LTD 4.125% 24/05/01	50,000	52,471.01	
AIRCASTLE LTD 4.25% 26/06/15	65,000	69,137.05	
AIRCASTLE LTD 5% 23/04/01	50,000	53,471.13	
AIRCASTLE LTD 5.125% 21/03/15	50,000	51,614.62	
AIRCASTLE LTD 5.5% 22/02/15	50,000	53,148.98	
ALABAMA POWER CO 2.45% 22/03/30	100,000	101,273.44	
ALBERMALE WOD PTY LTD 3.45% 29/11/15	25,000	25,083.60	
ALEXANDRIA REAL ESTATE E 3.45% 25/04/30	100,000	105,493.46	
ALEXANDRIA REAL ESTATE E 4% 24/01/15	155,000	165,229.88	
ALIBABA GROUP HOLDING 3.125% 21/11/28	200,000	203,920.84	
ALIBABA GROUP HOLDING 3.4% 27/12/06	200,000	209,458.09	
ALIBABA GROUP HOLDING 3.6% 24/11/28	100,000	105,570.64	
ALLEGION US HOLDING CO 3.2% 24/10/01	50,000	51,689.13	

ALLEGION US HOLDING CO 3.55% 27/10/01	50,000	51,664.48	
ALLIED WORLD ASSURANCE 4.35% 25/10/29	50,000	52,859.58	
ALLSTATE CORP 3.15% 23/06/15	150,000	155,797.68	
ALLSTATE CORP 5.75% 53/08/15	100,000	108,071.00	
ALLY FINANCIAL INC 3.875% 24/05/21	250,000	261,237.50	
ALPHABET INC 1.998% 26/08/15	100,000	99,477.25	
ALPHABET INC 3.625% 21/05/19	100,000	102,589.46	
ALTRIA GROUP INC 2.85% 22/08/09	200,000	203,508.35	
ALTRIA GROUP INC 3.8% 24/02/14	65,000	68,373.15	
ALTRIA GROUP INC 4.4% 26/02/14	200,000	217,774.34	
ALTRIA GROUP INC 4.75% 21/05/05	150,000	155,182.98	
ALTRIA GROUP INC 4.8% 29/02/14	150,000	167,350.36	
AMAZON COM INC 5.2% 25/12/03	50,000	58,364.78	
AMAZON.COM INC 2.8% 24/08/22	100,000	103,584.49	
AMAZON.COM INC 3.15% 27/08/22	100,000	105,946.62	
AMAZON.COM INC 3.3% 21/12/05	250,000	256,479.76	
AMAZON.COM INC 3.8% 24/12/05	200,000	215,681.41	
AMER AIRLN 15-1 A PTT 3.375% 28/11/01	155,502	161,893.35	
AMEREN CORP 3.65% 26/02/15	100,000	104,801.16	
AMEREN ILLINOIS CO 2.7% 22/09/01	100,000	101,742.33	
AMERICAN AIRLINES 2013-2 4.95% 23/01/15	99,322	103,573.88	
AMERICAN CAMPUS CMNTYS 3.3% 26/07/15	100,000	103,827.05	
AMERICAN CAMPUS CMNTYS 4.125% 24/07/01	50,000	53,370.26	
AMERICAN ELECTRIC POWER 2.95% 22/12/15	150,000	153,325.68	
AMERICAN EXPRESS CO 2.75% 22/05/20	200,000	203,587.96	
AMERICAN EXPRESS CO 3% 21/02/22	165,000	166,864.76	
AMERICAN EXPRESS CO 3% 24/10/30	100,000	103,595.42	
AMERICAN EXPRESS CO 3.4% 23/02/27	200,000	207,635.33	
AMERICAN EXPRESS CO 3.625% 24/12/05	350,000	372,179.75	
AMERICAN EXPRESS CO 3.7% 21/11/05	105,000	108,179.62	
AMERICAN EXPRESS CO 4.2% 25/11/06	105,000	115,626.99	
AMERICAN EXPRESS CREDIT 2.25% 21/05/05	200,000	201,035.79	
AMERICAN FINANCIAL GROUP 3.5% 26/08/15	85,000	87,763.95	
AMERICAN HOMES 4 RENT 4.25% 28/02/15	150,000	160,237.19	
AMERICAN HONDA FINANCE 1.95% 22/05/20	30,000	30,081.57	
AMERICAN HONDA FINANCE 2.15% 24/09/10	100,000	100,053.49	
AMERICAN HONDA FINANCE 2.65% 21/02/12	100,000	100,930.16	
AMERICAN HONDA FINANCE 3.375% 21/12/10	100,000	102,911.90	
AMERICAN HONDA FINANCE 3.5% 28/02/15	100,000	108,133.81	
AMERICAN HONDA FINANCE 3.625% 23/10/10	75,000	79,288.80	
AMERICAN HONDA FINANCE C 1.7% 21/09/09	150,000	149,752.06	
AMERICAN INTERNATIONAL G 3.3% 21/03/01	300,000	304,348.63	
AMERICAN INTL GROUP 3.9% 26/04/01	100,000	107,479.25	
AMERICAN INTL GROUP 4.2% 28/04/01	75,000	82,530.32	
AMERICAN INTL GROUP 5.75% 48/04/01	100,000	110,946.00	
AMERICAN TOWER CORP 2.75% 27/01/15	200,000	200,208.75	
AMERICAN TOWER CORP 2.9% 30/01/15	50,000	49,510.47	
AMERICAN TOWER CORP 3% 23/06/15	50,000	51,401.55	

AMERICAN TOWER CORP 3.45% 21/09/15	100,000	102,188.03	
AMERICAN TOWER CORP 3.55% 27/07/15	100,000	105,158.84	
AMERICAN TOWER CORP 3.95% 29/03/15	100,000	107,533.08	
AMERICAN TOWER CORP 4% 25/06/01	200,000	212,935.84	
AMERICAN TOWER CORP 5% 24/02/15	100,000	110,189.80	
AMERICAN WATER CAPITAL 3.4% 25/03/01	100,000	104,989.81	
AMERICAN WATER CAPITAL 3.75% 28/09/01	100,000	108,285.83	
AMERIPRISE FINANCIAL INC 4% 23/10/15	150,000	160,762.30	
AMERISOURCEBERGEN CORP 3.45% 27/12/15	100,000	104,123.40	
AMERISOURCEBERGEN CORP 3.5% 21/11/15	100,000	102,374.20	
AMGEN INC 1.85% 21/08/19	50,000	49,896.11	
AMGEN INC 2.25% 23/08/19	100,000	100,588.69	
AMGEN INC 2.6% 26/08/19	300,000	303,113.62	
AMGEN INC 2.65% 22/05/11	50,000	50,642.03	
AMGEN INC 3.625% 22/05/15	150,000	154,973.22	
AMGEN INC 3.875% 21/11/15	100,000	102,913.40	
ANALOG DEVICES INC 2.5% 21/12/05	30,000	30,298.92	
ANALOG DEVICES INC 3.125% 23/12/05	100,000	103,489.48	
ANALOG DEVICES INC 3.5% 26/12/05	100,000	105,322.46	
ANALOG DEVICES INC 3.9% 25/12/15	60,000	64,632.10	
ANHEUSER-BUSCH CO/INBEV 3.65% 26/02/01	250,000	266,848.08	
ANHEUSER-BUSCH INBEV FIN 3.3% 23/02/01	200,000	207,444.89	
ANHEUSER-BUSCH INBEV WOR 4% 28/04/13	285,000	313,854.33	
ANHEUSER-BUSCH INBEV WOR 4.15% 25/01/23	250,000	272,576.54	
ANHEUSER-BUSCH INBEV WOR 4.75% 29/01/23	250,000	290,409.51	
ANTHEM INC 2.375% 25/01/15	150,000	150,164.71	
ANTHEM INC 2.95% 22/12/01	250,000	255,809.94	
ANTHEM INC 3.65% 27/12/01	200,000	212,484.51	
AON PLC 3.875% 25/12/15	250,000	269,324.60	
APACHE CORP 3.25% 22/04/15	30,000	30,585.59	
APPALACHIAN POWER CO 3.3% 27/06/01	100,000	104,256.33	
APPLE INC 1.7% 22/09/11	60,000	59,960.74	
APPLE INC 1.8% 24/09/11	100,000	99,287.94	
APPLE INC 2.05% 26/09/11	100,000	99,221.19	
APPLE INC 2.1% 22/09/12	150,000	151,367.41	
APPLE INC 2.2% 29/09/11	100,000	98,263.70	
APPLE INC 2.25% 21/02/23	200,000	201,023.42	
APPLE INC 2.3% 22/05/11	350,000	354,412.63	
APPLE INC 2.4% 23/01/13	100,000	101,667.42	
APPLE INC 2.5% 22/02/09	100,000	101,487.57	
APPLE INC 2.5% 25/02/09	100,000	102,314.83	
APPLE INC 2.7% 22/05/13	200,000	204,170.69	
APPLE INC 2.75% 25/01/13	50,000	51,763.29	
APPLE INC 2.9% 27/09/12	150,000	156,363.61	
APPLE INC 3% 24/02/09	150,000	155,832.69	
APPLE INC 3% 27/06/20	60,000	62,872.69	
APPLE INC 3.2% 25/05/13	500,000	528,414.11	
APPLE INC 3.2% 27/05/11	212,000	224,465.93	

APPLE INC 3.25% 26/02/23	150,000	159,052.98	
APPLE INC 3.35% 27/02/09	150,000	160,062.48	
APPLE INC 3.45% 24/05/06	100,000	105,898.32	
APPLIED MATERIALS INC 3.3% 27/04/01	55,000	58,202.75	
APPLIED MATERIALS INC 4.3% 21/06/15	100,000	103,394.13	
ARCELORMITTAL 4.55% 26/03/11	75,000	79,881.82	
ARCELORMITTAL 6.125% 25/06/01	45,000	51,686.10	
ARCELORMITTAL 6.25% 22/02/25	60,000	64,662.60	
ARCH CAPITAL GROUP INC 4.011% 26/12/15	50,000	55,431.95	
ARCHER-DANIELS-MIDLAND C 2.5% 26/08/11	100,000	101,843.77	
ARCHER-DANIELS-MIDLAND C 3.375% 22/03/15	60,000	61,829.83	
ARES CAPITAL CORP 3.25% 25/07/15	50,000	49,942.27	
ARES CAPITAL CORP 3.5% 23/02/10	200,000	204,409.24	
ARIZONA PUBLIC SERVICE 2.95% 27/09/15	100,000	103,052.06	
ARROW ELECTRONICS INC 3.5% 22/04/01	200,000	204,671.43	
ASTRAZENECA PLC 3.375% 25/11/16	400,000	425,285.52	
AT&T INC 3% 22/02/15	400,000	408,238.60	
AT&T INC 3.2% 22/03/01	65,000	66,513.44	
AT&T INC 3.4% 22/06/15	200,000	206,040.43	
AT&T INC 3.55% 24/06/01	100,000	105,145.20	
AT&T INC 3.6% 25/07/15	150,000	159,122.63	
AT&T INC 3.8% 27/02/15	200,000	213,914.85	
AT&T INC 3.9% 24/03/11	100,000	106,318.40	
AT&T INC 4.1% 28/02/15	200,000	217,343.04	
AT&T INC 4.125% 26/02/17	250,000	272,111.53	
AT&T INC 4.25% 27/03/01	200,000	219,396.18	
AT&T INC 4.35% 29/03/01	220,000	245,403.91	
AT&T INC 4.45% 24/04/01	200,000	216,376.39	
ATHENE HOLDING LTD 4.125% 28/01/12	150,000	156,143.95	
ATMOS ENERGY CORP 3% 27/06/15	65,000	67,521.18	
AUST & NZ BANKING GRP NY 2.625% 22/11/09	250,000	254,614.92	
AUTODESK INC 4.375% 25/06/15	100,000	109,325.85	
AUTOMATIC DATA PROCESSIN 3.375% 25/09/15	50,000	53,260.46	
AUTONATION INC 3.35% 21/01/15	25,000	25,261.78	
AUTONATION INC 3.5% 24/11/15	100,000	103,122.57	
AUTONATION INC 4.5% 25/10/01	20,000	21,550.71	
AUTOZONE INC 3.25% 25/04/15	110,000	114,686.35	
AVALONBAY COMMUNITIES 3.3% 29/06/01	65,000	68,957.99	
AVALONBAY COMMUNITIES 3.45% 25/06/01	100,000	105,809.73	
AVALONBAY COMMUNITIES IN 2.9% 26/10/15	50,000	51,566.68	
AVALONBAY COMMUNITIES IN 4.2% 23/12/15	150,000	160,935.06	
AVANGRID INC 3.15% 24/12/01	100,000	103,028.03	
AVANGRID INC 3.8% 29/06/01	75,000	79,894.86	
AVNET INC 3.75% 21/12/01	75,000	76,892.53	
AXA EQUITABLE HOLDINGS I 3.9% 23/04/20	100,000	104,915.34	
AXA EQUITABLE HOLDINGS I 4.35% 28/04/20	100,000	108,306.34	
AXIS SPECIALTY FINAN PLC 4% 27/12/06	100,000	106,380.57	
BAIDU INC 3.625% 27/07/06	200,000	208,113.85	

BAIDU INC 3.875% 23/09/29	200,000	208,889.79	
BAKER HUGHES LLC/CO-OBL 2.773% 22/12/15	100,000	102,000.31	
BAKER HUGHES LLC/CO-OBL 3.337% 27/12/15	150,000	156,712.40	
BALTIMORE GAS & ELECTRIC 3.5% 21/11/15	100,000	102,528.40	
BANCO SANTANDER SA 3.125% 23/02/23	200,000	204,050.60	
BANCO SANTANDER SA 3.8% 28/02/23	200,000	210,698.97	
BANCOLOMBIA SA 5.95% 21/06/03	150,000	157,485.00	
BANK OF AMERICA 3.875% 25/08/01	400,000	431,342.67	
BANK OF AMERICA CORP 2.456% 25/10/22	100,000	100,675.84	
BANK OF AMERICA CORP 2.625% 21/04/19	400,000	403,681.67	
BANK OF AMERICA CORP 2.738% 22/01/23	200,000	201,552.24	
BANK OF AMERICA CORP 2.816% 23/07/21	100,000	101,687.54	
BANK OF AMERICA CORP 3.194% 30/07/23	150,000	155,483.06	
BANK OF AMERICA CORP 3.004% 23/12/20	577,000	590,797.50	
BANK OF AMERICA CORP 3.366% 26/01/23	200,000	209,269.83	
BANK OF AMERICA CORP 3.419% 28/12/20	583,000	611,989.29	
BANK OF AMERICA CORP 3.458% 25/03/15	450,000	470,479.59	
BANK OF AMERICA CORP 3.499% 22/05/17	350,000	357,277.71	
BANK OF AMERICA CORP 3.5% 26/04/19	100,000	106,294.89	
BANK OF AMERICA CORP 3.55% 24/03/05	250,000	259,927.01	
BANK OF AMERICA CORP 3.559% 27/04/23	250,000	263,672.83	
BANK OF AMERICA CORP 3.593% 28/07/21	150,000	159,809.16	
BANK OF AMERICA CORP 3.974% 30/02/07	250,000	274,711.63	
BANK OF AMERICA CORP 4% 24/04/01	400,000	428,505.04	
BANK OF AMERICA CORP 4% 25/01/22	100,000	106,755.76	
BANK OF AMERICA CORP 4.125% 24/01/22	150,000	161,298.19	
BANK OF AMERICA CORP 4.2% 24/08/26	350,000	376,056.08	
BANK OF AMERICA CORP 4.271% 29/07/23	400,000	446,435.37	
BANK OF MONTREAL 1.9% 21/08/27	150,000	150,151.52	
BANK OF MONTREAL 2.05% 22/11/01	100,000	100,217.83	
BANK OF MONTREAL 2.35% 22/09/11	100,000	101,382.66	
BANK OF MONTREAL 2.5% 24/06/28	65,000	65,912.89	
BANK OF MONTREAL 3.1% 21/04/13	60,000	60,956.70	
BANK OF MONTREAL 3.3% 24/02/05	350,000	364,618.39	
BANK OF NEW YORK MELLON 2.2% 23/08/16	300,000	302,549.96	
BANK OF NEW YORK MELLON 2.45% 26/08/17	150,000	151,546.21	
BANK OF NEW YORK MELLON 2.5% 21/04/15	100,000	100,770.93	
BANK OF NEW YORK MELLON 3.25% 24/09/11	100,000	105,002.37	
BANK OF NEW YORK MELLON 3.55% 21/09/23	100,000	102,757.42	
BANK OF NOVA SCOTIA 2% 22/11/15	150,000	150,233.48	
BANK OF NOVA SCOTIA 2.2% 25/02/03	100,000	99,846.10	
BANK OF NOVA SCOTIA 2.375% 23/01/18	50,000	50,636.00	
BANK OF NOVA SCOTIA 2.45% 21/03/22	150,000	151,183.24	
BANK OF NOVA SCOTIA 2.7% 22/03/07	300,000	305,638.41	
BANK OF NOVA SCOTIA 4.5% 25/12/16	100,000	110,390.32	
BANK OF NY MELLON CORP 2.1% 24/10/24	200,000	200,884.44	
BANK OF NY MELLON CORP 2.661% 23/05/16	100,000	101,613.80	
BANK OF NY MELLON CORP 2.95% 23/01/29	100,000	102,948.79	

BANK OF NY MELLON CORP 3.4% 28/01/29	100,000	106,708.42	
BARCLAYS PLC 3.684% 23/01/10	250,000	256,085.49	
BARCLAYS PLC 3.932% 25/05/07	250,000	262,547.49	
BARCLAYS PLC 4.375% 26/01/12	200,000	216,358.00	
BARCLAYS PLC 4.61% 23/02/15	350,000	364,976.73	
BARCLAYS PLC 4.972% 29/05/16	200,000	224,465.89	
BAT CAPITAL CORP 2.764% 22/08/15	100,000	101,489.70	
BAT CAPITAL CORP 2.789% 24/09/06	70,000	70,524.92	
BAT CAPITAL CORP 3.215% 26/09/06	100,000	100,884.18	
BAT CAPITAL CORP 3.222% 24/08/15	200,000	204,580.72	
BAT CAPITAL CORP 3.462% 29/09/06	100,000	101,444.51	
BAT CAPITAL CORP 3.557% 27/08/15	100,000	102,343.48	
BAXALTA INC 4% 25/06/23	30,000	32,558.70	
BB&T CORPORATION 2.2% 23/03/16	250,000	251,788.32	
BB&T CORPORATION 2.75% 22/04/01	100,000	101,707.49	
BB&T CORPORATION 3.05% 22/06/20	150,000	153,934.94	
BB&T CORPORATION 3.7% 25/06/05	150,000	161,450.00	
BB&T CORPORATION 3.875% 29/03/19	100,000	109,070.78	
BBVA USA 2.5% 24/08/27	250,000	248,461.91	
BEAM INC 3.25% 22/05/15	150,000	153,189.66	
BECTON DICKINSON AND CO 2.894% 22/06/06	100,000	101,666.30	
BECTON DICKINSON AND CO 3.363% 24/06/06	250,000	260,657.28	
BECTON DICKINSON AND CO 3.7% 27/06/06	131,000	139,349.01	
BERKSHIRE HATHAWAY 2.2% 21/03/15	150,000	150,817.56	
BERKSHIRE HATHAWAY ENERG 2.8% 23/01/15	165,000	168,925.12	
BERKSHIRE HATHAWAY ENERG 3.75% 23/11/15	100,000	105,195.47	
BERKSHIRE HATHAWAY INC 2.75% 23/03/15	200,000	205,053.54	
BERKSHIRE HATHAWAY INC 3.125% 26/03/15	100,000	105,644.68	
BEST BUY CO INC 4.45% 28/10/01	100,000	109,856.66	
BHP BILLITON FIN USA LTD 2.875% 22/02/24	150,000	152,949.10	
BIOGEN INC 3.625% 22/09/15	55,000	57,285.64	
BIOGEN INC 4.05% 25/09/15	200,000	217,519.43	
BLACK HILLS CORP 3.05% 29/10/15	50,000	50,112.23	
BLACK HILLS CORP 3.95% 26/01/15	50,000	52,843.27	
BLACKROCK INC 3.25% 29/04/30	60,000	64,413.97	
BLACKROCK INC 3.5% 24/03/18	100,000	106,346.65	
BLACKROCK INC 4.25% 21/05/24	150,000	155,016.25	
BLOCK FINANCIAL LLC 5.5% 22/11/01	100,000	107,292.10	
BNP PARIBAS 3.25% 23/03/03	100,000	103,757.73	
BOARDWALK PIPELINES LP 4.45% 27/07/15	100,000	103,372.70	
BOARDWALK PIPELINES LP 4.8% 29/05/03	20,000	21,323.76	
BOEING CO 2.3% 21/08/01	110,000	110,487.50	
BOEING CO 2.35% 21/10/30	100,000	100,701.08	
BOEING CO 2.7% 27/02/01	145,000	146,410.69	
BOEING CO 2.95% 30/02/01	200,000	204,160.91	
BOEING CO 3.2% 29/03/01	100,000	104,173.33	
BOEING CO 8.75% 21/08/15	100,000	110,630.60	
BOSTON PROPERTIES INC 3.4% 29/06/21	100,000	105,059.23	

BOSTON PROPERTIES LP 3.2% 25/01/15	50,000	51,964.76	
BOSTON PROPERTIES LP 3.65% 26/02/01	150,000	159,007.64	
BOSTON PROPERTIES LP 4.125% 21/05/15	100,000	102,343.53	
BOSTON SCIENTIFIC CORP 3.45% 24/03/01	200,000	209,051.02	
BP CAP MARKETS AMERICA 2.112% 21/09/16	100,000	100,419.50	
BP CAP MARKETS AMERICA 2.52% 22/09/19	400,000	406,079.91	
BP CAP MARKETS AMERICA 3.119% 26/05/04	200,000	208,911.76	
BP CAP MARKETS AMERICA 3.224% 24/04/14	100,000	104,356.60	
BP CAP MARKETS AMERICA 3.245% 22/05/06	100,000	103,024.55	
BP CAP MARKETS AMERICA 4.234% 28/11/06	200,000	225,663.66	
BP CAPITAL MARKETS PLC 3.279% 27/09/19	200,000	210,498.84	
BP CAPITAL MARKETS PLC 3.506% 25/03/17	150,000	160,102.39	
BP CAPITAL MARKETS PLC 3.814% 24/02/10	100,000	106,600.39	
BPCE SA 4% 24/04/15	250,000	266,795.48	
BRANCH BANKING & TRUST 2.625% 22/01/15	250,000	253,506.39	
BRANDYWINE OPER PARTNERS 3.95% 23/02/15	100,000	103,736.90	
BRIGHTHOUSE FINANCIAL IN 3.7% 27/06/22	150,000	150,112.98	
BRISTOL-MYERS SQUIBB CO 2.55% 21/05/14	75,000	75,707.50	
BRISTOL-MYERS SQUIBB CO 2.6% 22/05/16	100,000	101,629.89	
BRISTOL-MYERS SQUIBB CO 2.75% 23/02/15	100,000	102,084.48	
BRISTOL-MYERS SQUIBB CO 2.9% 24/07/26	100,000	103,351.20	
BRISTOL-MYERS SQUIBB CO 3.2% 26/06/15	70,000	73,241.08	
BRISTOL-MYERS SQUIBB CO 3.25% 22/08/15	250,000	257,894.96	
BRISTOL-MYERS SQUIBB CO 3.25% 23/02/20	150,000	155,115.60	
BRISTOL-MYERS SQUIBB CO 3.25% 23/11/01	100,000	103,914.63	
BRISTOL-MYERS SQUIBB CO 3.25% 27/02/27	100,000	107,262.80	
BRISTOL-MYERS SQUIBB CO 3.4% 29/07/26	250,000	267,839.67	
BRISTOL-MYERS SQUIBB CO 3.45% 27/11/15	150,000	160,357.57	
BRISTOL-MYERS SQUIBB CO 3.875% 25/08/15	100,000	108,180.98	
BRISTOL-MYERS SQUIBB CO 3.9% 28/02/20	150,000	164,521.77	
BRITISH TELECOMMUNICATIO 5.125% 28/12/04	100,000	114,598.55	
BRIXMOR OPERATING PART 3.65% 24/06/15	100,000	104,895.77	
BRIXMOR OPERATING PART 3.85% 25/02/01	150,000	158,407.46	
BRIXMOR OPERATING PART 3.9% 27/03/15	50,000	52,585.96	
BROADCOM CRP / CAYMN FI 3.5% 28/01/15	150,000	151,400.62	
BROADCOM CRP / CAYMN FI 3.625% 24/01/15	200,000	207,294.74	
BROADCOM CRP / CAYMN FI 2.2% 21/01/15	100,000	100,082.66	
BROADCOM CRP / CAYMN FI 2.65% 23/01/15	100,000	100,618.15	
BROADCOM CRP / CAYMN FI 3.125% 25/01/15	70,000	70,984.43	
BROADCOM CRP 3.875% 27/01/15	400,000	415,461.72	
BROADCOM INC 3.125% 21/04/15	100,000	101,225.02	
BROADCOM INC 3.125% 22/10/15	40,000	40,755.70	
BROADCOM INC 3.625% 24/10/15	150,000	156,030.94	
BROADCOM INC 4.25% 26/04/15	200,000	212,562.59	
BROADCOM INC 4.75% 29/04/15	100,000	109,653.35	
BROADRIDGE FINACIAL SOLU 3.4% 26/06/27	100,000	104,899.76	
BROOKFIELD FINANCE INC 3.9% 28/01/25	100,000	107,776.64	
BROOKFIELD FINANCE INC 4% 24/04/01	150,000	160,814.38	

BUNGE LTD FINANCE CORP 3% 22/09/25	55,000	55,913.60	
BUNGE LTD FINANCE CORP 3.25% 26/08/15	45,000	45,426.22	
BUNGE LTD FINANCE CORP 3.75% 27/09/25	55,000	56,410.99	
BURLINGTN NORTH SANTA FE 3% 23/03/15	150,000	154,181.20	
BURLINGTN NORTH SANTA FE 3.05% 22/03/15	50,000	51,040.64	
BURLINGTN NORTH SANTA FE 3.25% 27/06/15	100,000	106,877.35	
BURLINGTN NORTH SANTA FE 3.4% 24/09/01	100,000	105,818.20	
CA INC 3.6% 22/08/15	100,000	102,273.85	
CABOT CORP 3.7% 22/07/15	50,000	51,742.76	
CAMDEN PROPERTY TRUST 4.1% 28/10/15	45,000	50,290.94	
CAMPBELL SOUP CO 2.5% 22/08/02	100,000	101,129.30	
CAMPBELL SOUP CO 3.3% 21/03/15	65,000	65,907.50	
CAMPBELL SOUP CO 3.95% 25/03/15	100,000	107,145.61	
CANADIAN IMPERIAL BANK 2.606% 23/07/22	100,000	101,015.24	
CANADIAN IMPERIAL BANK 2.7% 21/02/02	125,000	126,130.78	
CANADIAN IMPERIAL BANK 3.1% 24/04/02	100,000	103,395.44	
CANADIAN NATIONAL RAILWA 2.75% 26/03/01	50,000	51,333.63	
CANADIAN NATL RESOURCES 2.95% 23/01/15	100,000	102,168.63	
CANADIAN NATURAL RESOURC 3.9% 25/02/01	150,000	160,131.61	
CAPITAL ONE FINANCIAL 3.75% 26/07/28	150,000	157,760.21	
CAPITAL ONE FINANCIAL CO 3.2% 23/01/30	100,000	103,100.57	
CAPITAL ONE FINANCIAL CO 3.2% 25/02/05	150,000	155,184.33	
CAPITAL ONE FINANCIAL CO 3.3% 24/10/30	100,000	104,131.91	
CAPITAL ONE FINANCIAL CO 3.45% 21/04/30	150,000	152,619.12	
CAPITAL ONE FINANCIAL CO 3.5% 23/06/15	100,000	104,243.04	
CAPITAL ONE FINANCIAL CO 3.8% 28/01/31	150,000	161,088.49	
CAPITAL ONE FINANCIAL CO 4.75% 21/07/15	100,000	104,051.15	
CAPITAL ONE NA 2.25% 21/09/13	250,000	250,988.35	
CARDINAL HEALTH INC 2.616% 22/06/15	100,000	100,974.22	
CARDINAL HEALTH INC 3.079% 24/06/15	50,000	51,480.85	
CARDINAL HEALTH INC 3.2% 23/03/15	100,000	102,749.34	
CARDINAL HEALTH INC 3.41% 27/06/15	100,000	102,587.75	
CARLISLE COS INC 3.5% 24/12/01	65,000	67,633.73	
CATERPILLAR FINANCIAL SE 1.7% 21/08/09	100,000	99,777.86	
CATERPILLAR FINANCIAL SE 2.4% 26/08/09	50,000	50,468.74	
CATERPILLAR FINANCIAL SE 3.75% 23/11/24	150,000	159,746.33	
CATERPILLAR FINL SERV 1.931% 21/10/01	50,000	50,009.92	
CATERPILLAR FINL SERVICE 1.9% 22/09/06	55,000	55,045.39	
CATERPILLAR FINL SERVICE 2.15% 24/11/08	200,000	200,511.53	
CATERPILLAR FINL SERVICE 3.15% 21/09/07	80,000	81,684.87	
CATERPILLAR INC 2.6% 22/06/26	100,000	101,543.29	
CATERPILLAR INC 2.6% 29/09/19	100,000	101,171.66	
CATERPILLAR INC 3.4% 24/05/15	100,000	105,735.49	
CBOE HOLDINGS 3.65% 27/01/12	50,000	54,158.94	
CBRE GROUP INC 4.875% 26/03/01	100,000	111,697.51	
CBS CORP 2.5% 23/02/15	50,000	50,526.97	
CBS CORP 2.9% 27/01/15	100,000	100,626.72	
CBS CORP 3.7% 24/08/15	100,000	105,629.99	

CELANESE US HOLDINGS LLC 4.625% 22/11/15	50,000	52,970.09	
CELANESE US HOLDINGS LLC 5.875% 21/06/15	40,000	41,946.81	
CENOVUS ENERGY INC 3% 22/08/15	80,000	81,285.86	
CENOVUS ENERGY INC 4.25% 27/04/15	50,000	53,066.02	
CENTERPOINT ENER HOUSTON 1.85% 21/06/01	200,000	200,033.46	
CENTERPOINT ENERGY INC 2.5% 22/09/01	50,000	50,345.21	
CENTERPOINT ENERGY INC 3.6% 21/11/01	20,000	20,519.14	
CENTERPOINT ENERGY INC 3.85% 24/02/01	50,000	52,642.11	
CENTERPOINT ENERGY INC 4.25% 28/11/01	50,000	54,512.54	
CHARLES SCHWAB CORP 3.25% 29/05/22	100,000	105,516.13	
CHARLES SCHWAB CORP 3.55% 24/02/01	100,000	105,657.88	
CHARLES SCHWAB CORP 3.85% 25/05/21	200,000	216,661.76	
CHARTER COMM OPT LLC 4.464% 22/07/23	300,000	315,181.53	
CHARTER COMM OPT LLC/CAP 4.5% 24/02/01	100,000	107,501.56	
CHARTER COMM OPT LLC/CAP 4.908% 25/07/23	200,000	221,023.52	
CHARTER COMM OPT LLC/CAP 5.05% 29/03/30	200,000	227,472.39	
CHENIERE CORP CHRISTI HD 3.7% 29/11/15	100,000	102,905.70	
CHENIERE CORP CHRISTI HD 5.125% 27/06/30	100,000	110,708.00	
CHENIERE CORP CHRISTI HD 5.875% 25/03/31	100,000	112,615.00	
CHENIERE CORP CHRISTI HD 7% 24/06/30	100,000	115,488.00	
CHEVRON 2.1% 21/05/16	100,000	100,546.68	
CHEVRON 2.566% 23/05/16	100,000	102,185.27	
CHEVRON 2.954% 26/05/16	100,000	104,761.99	
CHEVRON CORP 2.355% 22/12/05	250,000	253,526.65	
CHEVRON CORP 2.895% 24/03/03	50,000	51,828.97	
CHUBB INA HOLDINGS INC 3.35% 26/05/03	200,000	213,334.98	
CHURCH & DWIGHT CO INC 2.45% 22/08/01	100,000	100,868.75	
CIGNA CORP 3% 23/07/15	250,000	255,370.13	
CIGNA CORP 3.05% 22/11/30	100,000	102,360.52	
CIGNA CORP 3.25% 25/04/15	150,000	155,746.23	
CIGNA CORP 3.4% 21/09/17	80,000	81,862.60	
CIGNA CORP 3.4% 27/03/01	200,000	208,549.75	
CIGNA CORP 3.75% 23/07/15	100,000	104,940.61	
CIGNA CORP 4.375% 28/10/15	350,000	389,492.26	
CIMAREX ENERGY CO 4.375% 24/06/01	100,000	105,704.70	
CIMAREX ENERGY CO 4.375% 29/03/15	75,000	80,142.09	
CINTAS CORP NO 2 2.9% 22/04/01	100,000	102,004.19	
CINTAS CORP NO 2 3.7% 27/04/01	100,000	108,798.18	
CISCO SYSTEMS INC 1.85% 21/09/20	100,000	100,138.73	
CISCO SYSTEMS INC 2.2% 21/02/28	200,000	200,969.40	
CISCO SYSTEMS INC 2.5% 26/09/20	150,000	153,496.54	
CISCO SYSTEMS INC 3.625% 24/03/04	100,000	106,953.01	
CITIBANK NA 2.85% 21/02/12	250,000	252,297.29	
CITIBANK NA 3.65% 24/01/23	250,000	265,007.94	
CITIGROUP INC 2.312% 22/11/04	100,000	100,318.80	
CITIGROUP INC 2.7% 21/03/30	50,000	50,450.27	
CITIGROUP INC 2.7% 22/10/27	150,000	152,418.34	
CITIGROUP INC 2.9% 21/12/08	600,000	609,752.40	

CITIGROUP INC 2.976% 30/11/05	150,000	151,772.44	
CITIGROUP INC 3.142% 23/01/24	150,000	152,903.06	
CITIGROUP INC 3.352% 25/04/24	400,000	416,627.98	
CITIGROUP INC 3.375% 23/03/01	250,000	259,072.94	
CITIGROUP INC 3.5% 23/05/15	250,000	260,772.70	
CITIGROUP INC 3.52% 28/10/27	150,000	158,386.50	
CITIGROUP INC 3.7% 26/01/12	300,000	319,812.53	
CITIGROUP INC 3.75% 24/06/16	100,000	106,109.25	
CITIGROUP INC 3.887% 28/01/10	350,000	376,692.14	
CITIGROUP INC 4.075% 29/04/23	250,000	273,822.19	
CITIGROUP INC 4.125% 28/07/25	200,000	217,859.55	
CITIGROUP INC 4.4% 25/06/10	250,000	272,106.52	
CITIGROUP INC 4.45% 27/09/29	300,000	330,577.68	
CITIZENS BANK NA 2.55% 21/05/13	250,000	251,706.39	
CITIZENS FINANCIAL GROUP 4.3% 25/12/03	100,000	107,851.66	
CITRIX SYSTEMS INC 4.5% 27/12/01	100,000	108,322.34	
CLECO CORPORATE HOLDINGS 3.375% 29/09/15	25,000	25,047.26	
CLOROX CO 3.5% 24/12/15	100,000	106,182.81	
CLOROX COMPANY 3.05% 22/09/15	64,000	65,568.90	
CME GROUP INC 3% 22/09/15	200,000	205,929.86	
CMS ENERGY CORP 5.05% 22/03/15	150,000	158,202.61	
CNA FINANCIAL CORP 3.45% 27/08/15	50,000	52,379.28	
CNA FINANCIAL CORP 3.9% 29/05/01	40,000	43,294.63	
CNA FINANCIAL CORP 4.5% 26/03/01	100,000	110,039.19	
CNA FINANCIAL CORP 5.75% 21/08/15	30,000	31,675.87	
CNH INDUSTRIAL CAP LLC 3.875% 21/10/15	35,000	35,965.30	
CNH INDUSTRIAL CAP LLC 4.2% 24/01/15	50,000	53,148.16	
CNH INDUSTRIAL CAP LLC 4.375% 22/04/05	40,000	41,778.80	
CNH INDUSTRIAL CAPITAL L 4.875% 21/04/01	40,000	41,297.60	
CNH INDUSTRIAL NV 3.85% 27/11/15	70,000	73,139.98	
CNO FINANCIAL GROUP INC 5.25% 25/05/30	100,000	111,250.00	
CNO FINANCIAL GROUP INC 5.25% 29/05/30	100,000	112,500.00	
COACH INC 3% 22/07/15	100,000	101,355.64	
COCA-COLA CO 2.25% 26/09/01	100,000	100,886.92	
COCA-COLA CO/THE 1.75% 24/09/06	200,000	199,476.27	
COCA-COLA CO/THE 2.125% 29/09/06	200,000	195,010.80	
COCA-COLA CO/THE 3.3% 21/09/01	100,000	102,602.47	
COLGATE-PALMOLIVE CO 2.1% 23/05/01	100,000	101,134.55	
COLGATE-PALMOLIVE CO 2.45% 21/11/15	100,000	101,290.64	
COLUMBIA PIPELINE GROUP 4.5% 25/06/01	100,000	109,724.81	
COLUMBIA PROPERTY TRUST 3.65% 26/08/15	50,000	51,270.54	
COMCAST CORP 2.35% 27/01/15	200,000	200,047.91	
COMCAST CORP 2.75% 23/03/01	100,000	102,289.28	
COMCAST CORP 2.85% 23/01/15	100,000	102,658.43	
COMCAST CORP 3% 24/02/01	100,000	103,885.16	
COMCAST CORP 3.125% 22/07/15	100,000	103,035.76	
COMCAST CORP 3.3% 27/02/01	100,000	106,095.75	
COMCAST CORP 3.6% 24/03/01	200,000	212,498.43	

COMCAST CORP 3.7% 24/04/15	310,000	330,606.50	
COMCAST CORP 4.15% 28/10/15	390,000	439,106.38	
COMERICA INC 3.7% 23/07/31	75,000	79,036.61	
COMERICA INC 4% 29/02/01	100,000	109,243.46	
COMMONSPIRIT HEALTH 3.347% 29/10/01	200,000	202,586.86	
COMMONWEALTH BK AUSTR 2.55% 21/03/15	250,000	251,862.16	
CONAGRA BRANDS INC 4.3% 24/05/01	60,000	64,843.02	
CONAGRA BRANDS INC 4.85% 28/11/01	100,000	114,460.40	
CONAGRA FOODS INC 3.2% 23/01/25	157,000	161,793.78	
CONCHO RESOURCES INC 3.75% 27/10/01	150,000	157,918.04	
CONCHO RESOURCES INC 4.375% 25/01/15	50,000	51,631.64	
CONNECTICUT LIGHT & PWR 2.5% 23/01/15	150,000	152,211.61	
CONOCOPHILLIPS 4.95% 26/03/15	100,000	115,182.79	
CONSOLIDATED EDISON CO 0 3.125% 27/11/15	100,000	104,648.51	
CONSOLIDATED EDISON CO 0 3.8% 28/05/15	50,000	54,573.52	
CONSTELLATION BRANDS INC 2.65% 22/11/07	100,000	101,554.26	
CONSTELLATION BRANDS INC 3.15% 29/08/01	100,000	101,116.94	
CONSTELLATION BRANDS INC 3.6% 28/02/15	50,000	52,712.76	
CONSTELLATION BRANDS INC 3.7% 26/12/06	50,000	53,068.70	
CONSTELLATION BRANDS INC 3.75% 21/05/01	40,000	40,868.50	
CONSTELLATION BRANDS INC 4.4% 25/11/15	165,000	180,302.01	
CONTINENTAL RESOURCES 3.8% 24/06/01	85,000	88,059.80	
CONTINENTAL RESOURCES 4.375% 28/01/15	85,000	90,330.80	
CONTINENTAL RESOURCES 4.5% 23/04/15	130,000	136,361.80	
CONTINENTAL RESOURCES 5% 22/09/15	93,000	93,560.40	
CONTL AIRLINES 2012-1 A 4.15% 24/04/11	136,016	143,170.79	
COOPERAT RABOBANK UA/NY 2.75% 23/01/10	250,000	254,735.35	
COOPERATIEVE RABOBANK UA 3.75% 26/07/21	250,000	261,613.24	
CORPORATE OFFICE PROP LP 3.7% 21/06/15	50,000	50,801.89	
CORPORATE OFFICE PROP LP 5% 25/07/01	50,000	53,972.40	
COSTCO WHOLESALE CORP 2.3% 22/05/18	200,000	202,488.03	
COSTCO WHOLESALE CORP 3% 27/05/18	150,000	158,735.96	
CRANE CO 4.45% 23/12/15	50,000	53,490.11	
CRED SUIS GP FUN LTD 3.8% 23/06/09	150,000	157,104.47	
CREDIT SUISSE AG 3% 21/10/29	250,000	254,838.70	
CREDIT SUISSE GROUP 4.55% 26/04/17	150,000	166,506.01	
CREDIT SUISSE NEW YORK 3.625% 24/09/09	250,000	265,603.56	
CROWN CASTLE INTERNATION 2.25% 21/09/01	55,000	55,148.62	
CROWN CASTLE INTERNATION 3.7% 26/06/15	100,000	106,083.79	
CROWN CASTLE INTERNATION 4.45% 26/02/15	200,000	219,838.07	
CROWN CASTLE INTL CORP 4% 27/03/01	100,000	107,132.92	
CROWN CASTLE INTL CORP 5.25% 23/01/15	250,000	271,702.74	
CSX CORP 3.25% 27/06/01	100,000	105,027.21	
CSX CORP 3.7% 23/11/01	100,000	105,921.59	
CSX CORP 4.25% 29/03/15	100,000	113,029.60	
CVS CAREMARK CORP 4% 23/12/05	150,000	159,213.79	
CVS HEALTH 2.875% 26/06/01	100,000	101,651.85	
CVS HEALTH CORP 2.75% 22/12/01	200,000	203,331.49	

CVS HEALTH CORP 3.25% 29/08/15	235,000	239,329.10	
CVS HEALTH CORP 3.35% 21/03/09	117,000	118,861.60	
CVS HEALTH CORP 3.7% 23/03/09	545,000	568,553.81	
CVS HEALTH CORP 4.1% 25/03/25	450,000	484,299.40	
CVS HEALTH CORP 4.3% 28/03/25	500,000	546,720.88	
CYRUSONE LP/CYRUSONE FIN 2.9% 24/11/15	50,000	50,441.50	
CYRUSONE LP/CYRUSONE FIN 3.45% 29/11/15	60,000	60,085.80	
D.R. HORTON INC 2.5% 24/10/15	200,000	200,340.44	
DANAHER CORP 3.35% 25/09/15	105,000	111,750.92	
DDR CORP 3.625% 25/02/01	173,000	178,665.49	
DELL INT LLC / EMC CORP 4% 24/07/15	100,000	104,690.49	
DELL INT LLC / EMC CORP 4.9% 26/10/01	200,000	219,674.75	
DELMARVA PWR & LIGHT CO 3.5% 23/11/15	150,000	156,957.89	
DELPHI CORP 4.15% 24/03/15	200,000	212,784.96	
DELTA AIR LINES 2019-1AA 3.204% 24/04/25	50,000	52,145.66	
DELTA AIR LINES INC 2.9% 24/10/28	100,000	100,415.00	
DELTA AIR LINES INC 3.625% 22/03/15	100,000	102,429.21	
DELTA AIR LINES INC 3.75% 29/10/28	100,000	100,448.00	
DEUTSCHE BANK 3.375% 21/05/12	200,000	202,177.03	
DEUTSCHE BANK AG 4.25% 21/10/14	350,000	359,437.66	
DEUTSCHE BANK AG LONDON 3.7% 24/05/30	200,000	203,609.47	
DEUTSCHE BANK NY 3.3% 22/11/16	100,000	101,002.22	
DH EUROPE FINANCE II 2.2% 24/11/15	100,000	100,326.76	
DIAGEO CAPITAL PLC 2.125% 24/10/24	200,000	200,131.39	
DIAGEO CAPITAL PLC 2.625% 23/04/29	100,000	102,034.45	
DIAGEO INVESTMENT CORP 2.875% 22/05/11	100,000	102,079.35	
DIAMOND 1 FIN 4.42% 21/06/15	150,000	154,419.06	
DIAMOND 1 FIN 5.45% 23/06/15	200,000	217,208.80	
DIAMOND 1 FIN 6.02% 26/06/15	350,000	403,686.51	
DIAMONDBACK ENERGY INC 2.875% 24/12/01	115,000	116,741.70	
DIAMONDBACK ENERGY INC 3.25% 26/12/01	45,000	45,709.82	
DIAMONDBACK ENERGY INC 3.5% 29/12/01	100,000	101,005.00	
DIGITAL REALTY TRUST LP 2.75% 23/02/01	50,000	50,550.86	
DIGITAL REALTY TRUST LP 3.7% 27/08/15	100,000	106,399.01	
DISCOVER BANK 2.45% 24/09/12	250,000	250,026.94	
DISCOVER BANK 3.45% 26/07/27	250,000	260,384.49	
DISCOVER FINANCIAL SVS 4.1% 27/02/09	75,000	80,719.25	
DISCOVER FINANCIAL SVS 5.2% 22/04/27	83,000	88,453.07	
DISCOVERY COMMUNICATIONS 2.95% 23/03/20	50,000	51,039.07	
DISCOVERY COMMUNICATIONS 3.5% 22/06/15	200,000	205,798.65	
DISCOVERY COMMUNICATIONS 3.95% 28/03/20	100,000	106,894.71	
DISCOVERY COMMUNICATIONS 4.125% 29/05/15	45,000	48,528.65	
DISCOVERY COMMUNICATIONS 4.9% 26/03/11	100,000	112,151.67	
DOLLAR GENERAL CORP 3.25% 23/04/15	100,000	103,288.13	
DOLLAR GENERAL CORP 4.15% 25/11/01	50,000	54,436.37	
DOLLAR TREE INC 4% 25/05/15	200,000	213,827.27	
DOMINION ENERGY GAS HLDG 2.5% 24/11/15	100,000	100,434.89	
DOMINION ENERGY GAS HLDG 3% 29/11/15	100,000	100,127.66	

DOMINION ENERGY INC 4.25% 28/06/01	50,000	55,566.77	
DOMINION GAS HOLDINGS LL 3.6% 24/12/15	25,000	26,320.47	
DOMINION RESOURCES 2.75% 22/01/15	50,000	50,672.49	
DOMINION RESOURCES 4.104% 21/04/01	40,000	40,877.50	
DOMINION RESOURCES INC 5.75% 54/10/01	100,000	108,388.40	
DOMINION RESOURCES INC/V 2% 21/08/15	20,000	19,999.49	
DOMTAR CORP 4.4% 22/04/01	100,000	103,454.44	
DOW CHEMICAL CO/THE 3.625% 26/05/15	300,000	316,485.60	
DOWDUPONT INC 4.493% 25/11/15	150,000	165,353.65	
DOWDUPONT INC 4.725% 28/11/15	100,000	113,734.95	
DR PEPPER SNAPPLE GROUP 3.4% 25/11/15	100,000	104,553.24	
DTE ENERGY 2.85% 26/10/01	100,000	101,075.27	
DTE ENERGY 3.5% 24/06/01	100,000	104,363.15	
DTE ENERGY CO 2.25% 22/11/01	50,000	50,068.13	
DTE ENERGY CO 2.529% 24/10/01	75,000	75,286.79	
DTE ENERGY CO 2.95% 30/03/01	50,000	49,770.01	
DUKE ENERGY 2.65% 26/09/01	100,000	100,659.31	
DUKE ENERGY CAROLINAS 2.45% 29/08/15	25,000	24,918.60	
DUKE ENERGY CAROLINAS 3.05% 23/03/15	200,000	206,409.97	
DUKE ENERGY CAROLINAS 3.95% 28/11/15	200,000	222,910.88	
DUKE ENERGY CORP 3.15% 27/08/15	100,000	103,417.64	
DUKE ENERGY CORP 3.4% 29/06/15	125,000	131,465.08	
DUKE ENERGY CORP 3.55% 21/09/15	200,000	204,281.21	
DUKE REALTY LP 3.75% 24/12/01	100,000	106,276.10	
DUKE REALTY LP 4% 28/09/15	50,000	54,557.51	
DXC TECHNOLOGY CO 4.25% 24/04/15	100,000	105,581.77	
E*TRADE FINANCIAL CORP 2.95% 22/08/24	50,000	50,896.84	
E*TRADE FINANCIAL CORP 3.8% 27/08/24	15,000	15,682.69	
E*TRADE FINANCIAL CORP 4.5% 28/06/20	50,000	54,480.03	
EASTMAN CHEMICAL CO 3.8% 25/03/15	100,000	105,382.35	
EATON CORP 2.75% 22/11/02	250,000	255,707.78	
EATON VANCE CORP 3.5% 27/04/06	50,000	52,945.49	
EBAY INC 2.6% 22/07/15	200,000	201,887.73	
EBAY INC 3.6% 27/06/05	100,000	104,766.54	
ECOLAB INC 2.375% 22/08/10	100,000	100,995.17	
ECOLAB INC 2.7% 26/11/01	45,000	46,404.75	
ECOLAB INC 3.25% 23/01/14	50,000	51,599.44	
EDISON INTERNATIONAL 3.125% 22/11/15	35,000	35,471.21	
EDISON INTERNATIONAL 5.75% 27/06/15	160,000	179,353.47	
EL PASO PIPELINE PART OP 5% 21/10/01	150,000	156,119.21	
ELECTRONIC ARTS INC 3.7% 21/03/01	100,000	101,797.47	
ELI LILLY & CO 3.375% 29/03/15	95,000	102,837.83	
EMBRAER NETHERLANDS FINA 5.4% 27/02/01	65,000	73,531.25	
EMBRAER SA 5.05% 25/06/15	150,000	165,000.00	
EMERA US FINANCE LP 2.7% 21/06/15	50,000	50,413.87	
EMERA US FINANCE LP 3.55% 26/06/15	65,000	67,800.74	
EMERSON ELECTRIC CO 3.15% 25/06/01	100,000	104,640.62	
EMPRESA NACIONAL DE ELEC 4.25% 24/04/15	50,000	52,927.32	

ENABLE MIDSTREAM PARTNER 3.9% 24/05/15	100,000	103,371.78	
ENABLE MIDSTREAM PARTNER 4.4% 27/03/15	100,000	100,356.26	
ENBRIDGE ENERGY PARTNERS 5.875% 25/10/15	100,000	117,297.12	
ENBRIDGE INC 2.5% 25/01/15	100,000	100,922.32	
ENBRIDGE INC 2.9% 22/07/15	50,000	51,009.86	
ENBRIDGE INC 3.125% 29/11/15	100,000	101,384.91	
ENBRIDGE INC 3.7% 27/07/15	50,000	53,093.23	
ENCANA CORP 3.9% 21/11/15	100,000	102,406.13	
ENEL CHILE SA 4.875% 28/06/12	100,000	111,125.00	
ENERGY TRANSFER LP 3.6% 23/02/01	250,000	257,467.01	
ENERGY TRANSFER OPERATNG 2.9% 25/05/15	40,000	40,075.21	
ENERGY TRANSFER OPERATNG 5.25% 29/04/15	200,000	224,388.53	
ENERGY TRANSFER OPERATNG 5.875% 24/01/15	250,000	277,070.14	
ENERGY TRANSFER PARTNERS 4.05% 25/03/15	150,000	158,403.48	
ENERGY TRANSFER PARTNERS 5.2% 22/02/01	200,000	210,026.87	
ENSTAR GROUP LTD 4.95% 29/06/01	100,000	108,340.18	
ENERGY CORP 2.95% 26/09/01	30,000	30,715.44	
ENERGY CORP 4% 22/07/15	50,000	52,207.08	
ENERGY CORP 5.125% 20/09/15	100,000	101,281.56	
ENERGY LOUISIANA LLC 2.4% 26/10/01	200,000	199,404.97	
ENTERPRISE PRODUCTS OPER 2.8% 21/02/15	100,000	101,002.75	
ENTERPRISE PRODUCTS OPER 2.8% 30/01/31	120,000	119,592.23	
ENTERPRISE PRODUCTS OPER 3.125% 29/07/31	200,000	205,302.68	
ENTERPRISE PRODUCTS OPER 3.5% 22/02/01	75,000	77,170.27	
ENTERPRISE PRODUCTS OPER 3.75% 25/02/15	100,000	106,422.02	
ENTERPRISE PRODUCTS OPER 4.875% 77/08/16	100,000	99,330.00	
ENTERPRISE PRODUCTS OPER 5.375% 78/02/15	100,000	100,729.77	
EOG RESOURCES INC 2.625% 23/03/15	150,000	152,873.31	
EOG RESOURCES INC 4.1% 21/02/01	100,000	102,373.56	
EPR PROPERTIES 3.75% 29/08/15	150,000	153,240.25	
EPR PROPERTIES 4.75% 26/12/15	100,000	109,596.67	
EQT CORP 3% 22/10/01	35,000	34,465.66	
EQT CORP 3.9% 27/10/01	100,000	91,722.76	
EQT MIDSTREAM PARTNERS L 4.75% 23/07/15	100,000	101,625.02	
EQT MIDSTREAM PARTNERS L 5.5% 28/07/15	100,000	97,957.29	
EQUIFAX 2.3% 21/06/01	50,000	50,124.57	
EQUIFAX INC 2.6% 24/12/01	100,000	100,654.33	
EQUIFAX INC 3.95% 23/06/15	40,000	42,013.43	
EQUINIX INC 2.625% 24/11/18	65,000	65,313.30	
EQUINIX INC 2.9% 26/11/18	45,000	45,133.74	
EQUINIX INC 3.2% 29/11/18	45,000	45,222.30	
EQUINIX INC 5.375% 27/05/15	75,000	81,472.50	
EQUINIX INC 5.875% 26/01/15	95,000	101,061.00	
ERP OPERATING LP 3.25% 27/08/01	35,000	36,866.40	
ERP OPERATING LP 4.15% 28/12/01	50,000	56,258.03	
ERP OPERATING LP 4.625% 21/12/15	150,000	156,548.67	
ESSEX PORTFOLIO LP 3.5% 25/04/01	100,000	105,038.48	
ESSEX PORTFOLIO LP 3.875% 24/05/01	50,000	52,918.65	

ESSEX PORTFOLIO LP 4% 29/03/01	100,000	109,356.27	
ESTEE LAUDER 1.7% 21/05/10	30,000	29,961.06	
ESTEE LAUDER CO INC 3.15% 27/03/15	100,000	106,282.99	
EVERGY INC 2.45% 24/09/15	65,000	65,090.19	
EVERGY INC 2.9% 29/09/15	100,000	100,103.41	
EVERSOURCE ENERGY 2.75% 22/03/15	50,000	50,686.25	
EVERSOURCE ENERGY 2.9% 24/10/01	50,000	51,244.70	
EXELON 2.45% 21/04/15	100,000	100,446.68	
EXELON 3.4% 26/04/15	100,000	104,854.45	
EXELON CORP 3.497% 22/06/01	100,000	102,650.58	
EXELON CORP 3.95% 25/06/15	100,000	107,727.71	
EXXON MOBIL CORPORATION 1.902% 22/08/16	40,000	40,296.39	
EXXON MOBIL CORPORATION 2.019% 24/08/16	100,000	100,442.60	
EXXON MOBIL CORPORATION 2.275% 26/08/16	100,000	100,720.53	
EXXON MOBIL CORPORATION 2.44% 29/08/16	100,000	100,751.98	
EXXON MOBIL INC 2.222% 21/03/01	200,000	201,176.29	
EXXON MOBIL INC 2.726% 23/03/01	70,000	71,752.68	
EXXON MOBIL INC 3.043% 26/03/01	200,000	210,277.38	
FEDERAL REALTY INVESTMEN 3.2% 29/06/15	50,000	52,234.76	
FEDERAL REALTY INVESTMEN 3.25% 27/07/15	50,000	52,291.55	
FEDEX CORP 3.2% 25/02/01	200,000	207,667.09	
FEDEX CORP 3.4% 22/01/14	70,000	71,937.95	
FIBRIA OVERSEAS FINANCE 4% 25/01/14	100,000	104,125.00	
FIBRIA OVERSEAS FINANCE 5.5% 27/01/17	50,000	55,050.50	
FIDELITY NATIONAL INFORM 3.5% 23/04/15	100,000	104,111.67	
FIDELITY NATIONAL INFORM 3.875% 24/06/05	28,000	29,842.34	
FIDELITY NATIONAL INFORM 4.25% 28/05/15	155,000	174,089.02	
FIDELITY NATL FINANCIAL 4.5% 28/08/15	100,000	108,648.40	
FIFTH THIRD BANCORP 3.65% 24/01/25	250,000	264,174.68	
FIFTH THIRD BANK 2.875% 21/10/01	200,000	203,067.05	
FIRSTENERGY CORP 2.85% 22/07/15	60,000	60,992.62	
FIRSTENERGY CORP 3.9% 27/07/15	65,000	69,765.08	
FIRSTENERGY CORP 4.25% 23/03/15	70,000	73,804.94	
FISERV INC 3.5% 29/07/01	310,000	327,155.16	
FISERV INC 3.8% 23/10/01	250,000	264,603.46	
FISERV INC 4.2% 28/10/01	65,000	71,987.46	
FLEXTRONICS INTERNATIONAL 4.75% 25/06/15	125,000	135,573.49	
FLORIDA POWER & LIGHT CO 3.125% 25/12/01	200,000	210,615.82	
FLOWERS FOODS INC 3.5% 26/10/01	35,000	35,801.96	
FLUOR CORP 4.25% 28/09/15	100,000	101,205.50	
FMC CORP 3.2% 26/10/01	100,000	103,032.51	
FORD MOTOR COMPANY 4.346% 26/12/08	100,000	102,947.41	
FORD MOTOR CREDIT 3.81% 24/01/09	200,000	203,408.39	
FORD MOTOR CREDIT CO 3.096% 23/05/04	200,000	200,037.33	
FORD MOTOR CREDIT CO LLC 3.35% 22/11/01	250,000	252,882.32	
FORD MOTOR CREDIT CO LLC 3.664% 24/09/08	200,000	201,112.17	
FORD MOTOR CREDIT CO LLC 4.542% 26/08/01	250,000	255,830.22	
FORD MOTOR CREDIT CO LLC 5.113% 29/05/03	200,000	206,249.17	

FORD MOTOR CREDIT CO LLC 5.596% 22/01/07	400,000	421,311.84	
FORD MOTOR CREDIT CO LLC 5.875% 21/08/02	200,000	209,667.68	
FORTIS INC 3.055% 26/10/04	100,000	102,379.26	
FORTIVE CORP 2.35% 21/06/15	50,000	50,198.28	
FORTIVE CORP 3.15% 26/06/15	50,000	51,167.58	
FORTUNE BRANDS HOME & SE 4% 23/09/21	100,000	105,727.55	
FOX CORP 4.03% 24/01/25	150,000	159,730.66	
FOX CORP 4.709% 29/01/25	100,000	113,969.99	
FRANCE TELECOM 4.125% 21/09/14	150,000	155,471.22	
FS KKR CAPITAL CORP 4.125% 25/02/01	100,000	101,811.54	
GATX CORP 4.35% 24/02/15	100,000	107,189.05	
GATX CORP 4.7% 29/04/01	150,000	167,750.47	
GE CAPITAL INTL FUNDING 3.373% 25/11/15	250,000	260,836.75	
GENERAL DYNAMICS CORP 2.125% 26/08/15	100,000	99,628.69	
GENERAL DYNAMICS CORP 2.25% 22/11/15	100,000	101,166.93	
GENERAL DYNAMICS CORP 3% 21/05/11	75,000	76,208.42	
GENERAL DYNAMICS CORP 3.375% 23/05/15	75,000	78,416.61	
GENERAL DYNAMICS CORP 3.75% 28/05/15	80,000	88,342.12	
GENERAL ELECTRIC CO 2.7% 22/10/09	300,000	303,508.30	
GENERAL ELECTRIC CO 3.45% 24/05/15	200,000	207,327.05	
GENERAL MILLS INC 3.2% 21/04/16	15,000	15,249.96	
GENERAL MILLS INC 3.7% 23/10/17	140,000	147,763.85	
GENERAL MILLS INC 4% 25/04/17	100,000	108,196.11	
GENERAL MILLS INC 4.2% 28/04/17	100,000	111,666.41	
GENERAL MOTORS FINANCIAL 3.2% 21/07/06	500,000	506,559.55	
GENERAL MOTORS FINL CO 2.9% 25/02/26	150,000	149,831.60	
GENERAL MOTORS FINL CO 3.15% 22/06/30	70,000	71,278.16	
GENERAL MOTORS FINL CO 3.5% 24/11/07	200,000	205,575.49	
GENERAL MOTORS FINL CO 3.55% 22/07/08	100,000	102,900.16	
GENERAL MOTORS FINL CO 3.7% 23/05/09	250,000	258,339.97	
GENERAL MOTORS FINL CO 3.95% 24/04/13	100,000	104,437.22	
GENERAL MOTORS FINL CO 4% 26/10/06	100,000	104,486.04	
GENERAL MOTORS FINL CO 4.2% 21/11/06	60,000	62,115.57	
GENERAL MOTORS FINL CO 4.35% 25/04/09	150,000	160,307.26	
GENERAL MOTORS FINL CO 4.35% 27/01/17	100,000	105,172.05	
GENERAL MOTORS FINL CO 5.65% 29/01/17	100,000	114,095.92	
GEORGIA POWER CO 2.65% 29/09/15	70,000	69,309.54	
GEORGIA POWER CO 3.25% 26/04/01	50,000	52,015.62	
GILEAD SCIENCES INC 1.95% 22/03/01	30,000	30,043.87	
GILEAD SCIENCES INC 2.5% 23/09/01	70,000	71,131.13	
GILEAD SCIENCES INC 3.65% 26/03/01	450,000	485,035.38	
GILEAD SCIENCES INC 4.5% 21/04/01	100,000	103,175.39	
GLAXOSMITHKLINE CAP INC 3.375% 23/05/15	350,000	365,156.83	
GLAXOSMITHKLINE CAP INC 3.625% 25/05/15	55,000	59,172.39	
GLAXOSMITHKLINE CAP INC 3.875% 28/05/15	100,000	110,796.30	
GLAXOSMITHKLINE CAPITAL 2.875% 22/06/01	200,000	204,578.83	
GLAXOSMITHKLINE CAPITAL 3.125% 21/05/14	70,000	71,214.05	
GLOBAL PAYMENTS INC 3.2% 29/08/15	200,000	204,834.51	

GLP CAPITAL LP / FIN II 3.35% 24/09/01	55,000	56,345.85	
GLP CAPITAL LP / FIN II 5.375% 23/11/01	45,000	49,235.85	
GLP CAPITAL LP / FIN II 5.375% 26/04/15	85,000	94,418.00	
GLP CAPITAL LP / FIN II 5.75% 28/06/01	45,000	51,513.75	
GM FINANCIAL 4.2% 21/03/01	100,000	102,065.30	
GOLDMAN SACHS GROUP 2.875% 21/02/25	300,000	302,967.72	
GOLDMAN SACHS GROUP INC 2.908% 23/06/05	250,000	254,135.94	
GOLDMAN SACHS GROUP INC 3% 22/04/26	365,000	369,479.65	
GOLDMAN SACHS GROUP INC 3.2% 23/02/23	250,000	257,278.74	
GOLDMAN SACHS GROUP INC 3.272% 25/09/29	350,000	363,670.01	
GOLDMAN SACHS GROUP INC 3.5% 26/11/16	150,000	157,544.03	
GOLDMAN SACHS GROUP INC 3.625% 23/01/22	300,000	312,757.17	
GOLDMAN SACHS GROUP INC 3.691% 28/06/05	200,000	212,743.38	
GOLDMAN SACHS GROUP INC 3.75% 25/05/22	600,000	635,974.56	
GOLDMAN SACHS GROUP INC 3.75% 26/02/25	200,000	212,411.07	
GOLDMAN SACHS GROUP INC 4.223% 29/05/01	300,000	331,118.04	
GOLDMAN SACHS GROUP INC 4.25% 25/10/21	200,000	217,837.43	
GOLDMAN SACHS GROUP INC 5.25% 21/07/27	400,000	420,279.39	
GRUPO TELEVISIA SAB 6.625% 25/03/18	150,000	175,084.50	
GULF POEWR CO 3.3% 27/05/30	100,000	104,666.55	
HALLIBURTON CO 3.8% 25/11/15	150,000	160,439.13	
HALLIBURTON COMPANY 3.25% 21/11/15	100,000	102,014.68	
HANOVER INSURANCE GROUP 4.5% 26/04/15	50,000	54,022.63	
HARRIS CORPORATION 4.4% 28/06/15	150,000	167,556.03	
HASBRO INC 3.15% 21/05/15	50,000	50,599.07	
HASBRO INC 3.5% 27/09/15	30,000	29,878.18	
HASBRO INC 3.55% 26/11/19	125,000	126,703.26	
HCA INC 4.125% 29/06/15	200,000	213,923.18	
HCA INC 4.5% 27/02/15	105,000	113,564.04	
HCA INC 4.75% 23/05/01	105,000	112,742.30	
HCA INC 5.25% 25/04/15	120,000	134,615.66	
HCA INC 5.25% 26/06/15	130,000	145,809.93	
HCP INC 3.25% 26/07/15	50,000	51,930.61	
HCP INC 3.4% 25/02/01	100,000	104,488.31	
HEALTH CARE REIT INC 4% 25/06/01	100,000	107,964.48	
HEALTHCARE TRUST OF AMER 3.75% 27/07/01	150,000	159,041.41	
HEINZ 3% 26/06/01	110,000	110,091.83	
HERSHEY COMPANY 2.05% 24/11/15	100,000	100,335.56	
HESS CORP 4.3% 27/04/01	100,000	106,914.19	
HEXCEL CORP 3.95% 27/02/15	50,000	52,303.10	
HIGHWOODS REALTY LP 3.2% 21/06/15	150,000	151,855.27	
HJ HEINZ CO 3.95% 25/07/15	250,000	264,477.78	
HOLLYFRONTIER CORP 5.875% 26/04/01	150,000	168,245.44	
HOME DEPOT INC 2% 21/04/01	200,000	200,726.38	
HOME DEPOT INC 2.7% 23/04/01	100,000	102,611.52	
HOME DEPOT INC 2.8% 27/09/14	100,000	103,550.68	
HOME DEPOT INC 2.95% 29/06/15	215,000	224,019.22	
HOME DEPOT INC 4.4% 21/04/01	100,000	102,493.02	

HOME DEPOT INC/THE 2.125% 26/09/15	125,000	124,943.94	
HONEYWELL INTERNATIONAL 1.85% 21/11/01	200,000	200,429.59	
HONEYWELL INTERNATIONAL 2.15% 22/08/08	95,000	95,750.50	
HONEYWELL INTERNATIONAL 2.3% 24/08/15	200,000	202,774.95	
HONEYWELL INTERNATIONAL 2.5% 26/11/01	150,000	152,780.25	
HONEYWELL INTERNATIONAL 2.7% 29/08/15	120,000	123,487.70	
HOSPITALITY PROP TRUST 4.75% 26/10/01	100,000	103,234.23	
HOSPITALITY PROPERTIES T 4.5% 25/03/15	150,000	154,748.64	
HOST HOTELS & RESORTS LP 3.875% 24/04/01	50,000	52,808.29	
HOST HOTELS + RESORTS LP 4.75% 23/03/01	200,000	213,538.23	
HP ENTERPRISE CO 2.25% 23/04/01	200,000	200,231.26	
HP ENTERPRISE CO 4.9% 25/10/15	200,000	222,835.40	
HSBC 4.3% 26/03/08	450,000	490,393.76	
HSBC HLD 2.95% 21/05/25	350,000	354,225.46	
HSBC HLD 4.375% 26/11/23	225,000	244,376.19	
HSBC HOLDINGS PLC 2.633% 25/11/07	200,000	200,365.13	
HSBC HOLDINGS PLC 2.65% 22/01/05	250,000	252,655.69	
HSBC HOLDINGS PLC 3.95% 24/05/18	250,000	262,729.62	
HSBC HOLDINGS PLC 3.973% 30/05/22	200,000	215,997.43	
HSBC HOLDINGS PLC 4% 22/03/30	400,000	416,618.51	
HSBC HOLDINGS PLC 4.041% 28/03/13	250,000	267,219.85	
HSBC HOLDINGS PLC 4.25% 24/03/14	200,000	212,560.79	
HSBC HOLDINGS PLC 4.583% 29/06/19	200,000	223,881.49	
HUBBELL INC 3.35% 26/03/01	100,000	102,410.89	
HUMANA INC 2.9% 22/12/15	50,000	50,962.51	
HUMANA INC 3.85% 24/10/01	150,000	159,265.78	
HUNTINGTON BANCSHARES 2.625% 24/08/06	300,000	304,603.84	
HUNTINGTON BANCSHARES IN 2.3% 22/01/14	100,000	100,606.29	
HUNTSMAN INTERNATIONAL L 4.5% 29/05/01	100,000	107,368.91	
HUSKY ENERGY INC 3.95% 22/04/15	100,000	103,711.36	
HYATT HOTELS CORP 4.375% 28/09/15	50,000	54,464.03	
HYATT HOTELS CORP 4.85% 26/03/15	50,000	55,610.26	
IBM 2.875% 22/11/09	100,000	102,534.17	
IBM CORP 1.875% 22/08/01	150,000	149,992.08	
IBM CORP 2.5% 22/01/27	100,000	101,176.07	
IBM CORP 2.8% 21/05/13	100,000	101,295.66	
IBM CORP 3.3% 26/05/15	200,000	211,142.13	
IBM CORP 3.375% 23/08/01	250,000	261,885.91	
IBM CORP 3.45% 26/02/19	200,000	213,097.60	
IBM CORP 3.5% 29/05/15	175,000	188,303.78	
IBM CREDIT CORP 2.2% 22/09/08	100,000	100,721.63	
IBM CREDIT CORP 2.65% 21/02/05	100,000	100,828.57	
IBM CREDIT CORP 3% 23/02/06	100,000	103,153.35	
IHS MARKIT LTD 4.125% 23/08/01	100,000	105,941.00	
IHS MARKIT LTD 4.25% 29/05/01	100,000	108,195.00	
ING GROEP NV 3.15% 22/03/29	200,000	204,415.10	
ING GROEP NV 3.95% 27/03/29	200,000	215,085.77	
ING GROEP NV 4.05% 29/04/09	200,000	219,868.28	

INGERSOLL-RAND GL HLD CO 4.25% 23/06/15	150,000	160,189.23	
INGERSOLL-RAND LUX FINAN 3.55% 24/11/01	100,000	104,906.72	
INTEL CORP 2.6% 26/05/19	50,000	51,293.82	
INTEL CORP 2.7% 22/12/15	350,000	359,061.20	
INTEL CORP 2.875% 24/05/11	100,000	103,830.36	
INTEL CORP 3.1% 22/07/29	100,000	103,037.23	
INTEL CORP 3.3% 21/10/01	100,000	102,662.86	
INTEL CORP 3.7% 25/07/29	145,000	156,876.76	
INTERCONTINENTAL EXCHANG 3.75% 25/12/01	150,000	162,346.50	
INTERCONTINENTALEXCHANGE 4% 23/10/15	100,000	106,867.00	
INTERNATIONAL PAPER CO 3% 27/02/15	100,000	103,334.11	
INTERPUBLIC GROUP COS 3.75% 21/10/01	25,000	25,678.84	
INTERPUBLIC GROUP COS 4.65% 28/10/01	25,000	28,223.11	
INTERSTATE POWER & LIGHT 3.25% 24/12/01	100,000	104,549.50	
INTERSTATE POWER & LIGHT 3.6% 29/04/01	50,000	53,355.58	
INTL FLAVOR & FRAGRANCES 4.45% 28/09/26	45,000	49,384.20	
INTL PAPER CO 7.5% 21/08/15	204,000	219,781.59	
INVESCO FINANCE PLC 3.75% 26/01/15	150,000	161,091.95	
ITC HOLDINGS CORP 3.25% 26/06/30	60,000	62,201.13	
ITC HOLDINGS CORP 3.65% 24/06/15	25,000	26,230.73	
JABIL INC 3.6% 30/01/15	50,000	50,208.12	
JB HUNT TRANSPORT SVCS 3.875% 26/03/01	100,000	107,284.76	
JEFFERIES GROUP 4.85% 27/01/15	90,000	99,436.77	
JM SMUCKER CO 3.5% 25/03/15	100,000	105,819.59	
JOHN DEERE CAPITAL CORP 1.95% 22/06/13	70,000	70,230.68	
JOHN DEERE CAPITAL CORP 2.25% 26/09/14	100,000	100,088.24	
JOHN DEERE CAPITAL CORP 2.3% 21/06/07	150,000	150,751.63	
JOHN DEERE CAPITAL CORP 2.35% 21/01/08	50,000	50,253.61	
JOHN DEERE CAPITAL CORP 2.6% 24/03/07	100,000	102,249.22	
JOHN DEERE CAPITAL CORP 2.65% 22/01/06	100,000	101,547.20	
JOHN DEERE CAPITAL CORP 2.65% 24/06/24	50,000	51,294.29	
JOHN DEERE CAPITAL CORP 2.7% 23/01/06	50,000	51,086.06	
JOHN DEERE CAPITAL CORP 2.8% 21/03/04	100,000	101,103.08	
JOHN DEERE CAPITAL CORP 2.8% 23/03/06	100,000	102,654.10	
JOHN DEERE CAPITAL CORP 2.8% 29/07/18	50,000	51,519.48	
JOHN DEERE CAPITAL CORP 3.05% 28/01/06	50,000	52,443.09	
JOHN DEERE CAPITAL CORP 3.2% 22/01/10	70,000	71,940.40	
JOHN DEERE CAPITAL CORP 3.45% 23/06/07	50,000	52,421.75	
JOHNSON & JOHNSON 1.65% 21/03/01	100,000	99,945.00	
JOHNSON & JOHNSON 2.05% 23/03/01	100,000	100,654.25	
JOHNSON & JOHNSON 2.25% 22/03/03	100,000	100,914.10	
JOHNSON & JOHNSON 2.45% 26/03/01	100,000	101,855.71	
JOHNSON & JOHNSON 2.95% 27/03/03	100,000	105,240.44	
JPMORGAN CHASE & CO 2.301% 25/10/15	300,000	300,205.63	
JPMORGAN CHASE & CO 2.4% 21/06/07	150,000	150,944.43	
JPMORGAN CHASE & CO 2.55% 21/03/01	250,000	251,739.33	
JPMORGAN CHASE & CO 2.7% 23/05/18	250,000	254,974.71	
JPMORGAN CHASE & CO 2.739% 30/10/15	275,000	275,209.90	

JPMORGAN CHASE & CO 2.776% 23/04/25	113,000	114,589.12	
JPMORGAN CHASE & CO 2.95% 26/10/01	200,000	205,828.17	
JPMORGAN CHASE & CO 2.972% 23/01/15	300,000	305,169.60	
JPMORGAN CHASE & CO 3.125% 25/01/23	250,000	260,846.05	
JPMORGAN CHASE & CO 3.2% 23/01/25	500,000	517,717.29	
JPMORGAN CHASE & CO 3.25% 22/09/23	500,000	516,707.70	
JPMORGAN CHASE & CO 3.3% 26/04/01	200,000	210,291.78	
JPMORGAN CHASE & CO 3.509% 29/01/23	250,000	266,099.95	
JPMORGAN CHASE & CO 3.54% 28/05/01	150,000	159,266.51	
JPMORGAN CHASE & CO 3.559% 24/04/23	150,000	156,391.79	
JPMORGAN CHASE & CO 3.702% 30/05/06	125,000	134,757.04	
JPMORGAN CHASE & CO 3.797% 24/07/23	200,000	210,999.38	
JPMORGAN CHASE & CO 3.9% 25/07/15	150,000	162,243.77	
JPMORGAN CHASE & CO 4.005% 29/04/23	100,000	109,774.66	
JPMORGAN CHASE & CO 4.023% 24/12/05	300,000	319,873.22	
JPMORGAN CHASE & CO 4.125% 26/12/15	250,000	274,366.71	
JPMORGAN CHASE & CO 4.203% 29/07/23	200,000	223,512.13	
JPMORGAN CHASE & CO 4.25% 27/10/01	400,000	443,186.14	
JUNIPER NETWORKS INC 3.75% 29/08/15	50,000	52,227.16	
JUNIPER NETWORKS INC 4.5% 24/03/15	50,000	54,097.53	
KAISER FOUNDATION HOSPIT 3.15% 27/05/01	50,000	52,723.52	
KANSAS CITY POWER & LT 3.15% 23/03/15	79,000	81,382.75	
KANSAS CITY SOUTHERN 2.875% 29/11/15	65,000	64,926.64	
KELLOGG CO 4.3% 28/05/15	100,000	112,267.92	
KEMPER CORP 4.35% 25/02/15	35,000	37,210.10	
KEURIG DR PEPPER INC 4.057% 23/05/25	200,000	211,307.69	
KEURIG DR PEPPER INC 4.597% 28/05/25	250,000	283,098.51	
KEY BANK NA 3.3% 22/02/01	250,000	256,803.97	
KEY BANK NA 3.4% 26/05/20	200,000	209,479.55	
KEYSIGHT TECHNOLOGIES 3% 29/10/30	50,000	50,285.35	
KEYSIGHT TECHNOLOGIES 4.6% 27/04/06	60,000	66,778.87	
KILROY REALTY LP 4.375% 25/10/01	100,000	108,924.24	
KIMBERLY CLARK CORP 2.75% 26/02/15	150,000	155,138.07	
KIMCO REALTY CORP 2.7% 24/03/01	50,000	50,698.49	
KIMCO REALTY CORP 3.3% 25/02/01	80,000	83,390.08	
KINDER MORGAN ENER PART 3.5% 21/03/01	40,000	40,583.91	
KINDER MORGAN ENER PART 3.95% 22/09/01	250,000	260,671.22	
KINDER MORGAN ENER PART 4.15% 22/03/01	100,000	104,026.59	
KINDER MORGAN INC/DELAWA 4.3% 25/06/01	250,000	271,012.75	
KINROSS GOLD CORP 4.5% 27/07/15	100,000	105,708.00	
KINROSS GOLD CORP 5.125% 21/09/01	100,000	103,625.00	
KITE REALTY GROUP LP 4% 26/10/01	50,000	50,071.17	
KLA-TENCOR CORP 4.1% 29/03/15	150,000	164,803.01	
KLA-TENCOR CORP 4.125% 21/11/01	100,000	103,319.40	
KRAFT HEINZ FOODS CO 3.375% 21/06/15	25,000	25,443.27	
KRAFT HEINZ FOODS CO 4.625% 29/01/30	100,000	109,802.07	
KROGER CO 3.5% 26/02/01	150,000	158,128.66	
KROGER CO 4% 24/02/01	100,000	106,514.82	

KROGER CO/THE 3.4% 22/04/15	100,000	102,573.28	
L3HARRIS TECH INC 3.85% 23/06/15	70,000	73,619.67	
L3HARRIS TECH INC 4.4% 28/06/15	100,000	111,704.02	
L3HARRIS TECH INC 4.95% 21/02/15	200,000	204,807.09	
LABORATORY CORP OF AMER 3.6% 27/09/01	150,000	158,539.47	
LABORATORY CORP OF AMERI 3.2% 22/02/01	100,000	102,202.30	
LABORATORY CORP OF AMERI 4% 23/11/01	50,000	52,793.48	
LAM RESEARCH CORP 3.75% 26/03/15	100,000	107,452.10	
LAM RESEARCH CORP 4% 29/03/15	55,000	60,684.33	
LAS VEGAS SANDS CORP 3.2% 24/08/08	110,000	113,384.17	
LAS VEGAS SANDS CORP 3.5% 26/08/18	70,000	72,601.05	
LAS VEGAS SANDS CORP 3.9% 29/08/08	105,000	109,813.56	
LAZARD GROUP LLC 3.625% 27/03/01	100,000	103,810.42	
LAZARD GROUP LLC 4.5% 28/09/19	50,000	55,538.61	
LEAR CORP 4.25% 29/05/15	100,000	104,079.99	
LEAR CORP 5.25% 25/01/15	120,000	123,363.95	
LEGGETT & PLATT INC 3.4% 22/08/15	50,000	50,945.12	
LEGGETT & PLATT INC 3.5% 27/11/15	50,000	51,835.57	
LEUCADIA NATIONAL CORP 5.5% 23/10/18	100,000	108,875.38	
LIBERTY PROPERTY LP 4.4% 24/02/15	150,000	162,204.20	
LIFE STORAGE LP 4% 29/06/15	100,000	107,669.22	
LINCOLN NATIONAL CORP 3.35% 25/03/09	150,000	156,375.29	
LLOYDS BANKING GROUP 4.582% 25/12/10	200,000	216,366.73	
LLOYDS BANKING GROUP PLC 2.858% 23/03/17	200,000	202,557.31	
LLOYDS BANKING GROUP PLC 2.907% 23/11/07	400,000	406,262.23	
LLOYDS BANKING GROUP PLC 4.45% 25/05/08	200,000	218,861.11	
LLOYDS BANKING GROUP PLC 4.55% 28/08/16	200,000	223,995.54	
LLOYDS BANKING GROUP PLC 4.65% 26/03/24	200,000	217,530.68	
LLOYDS TSB BANK PLC 6.375% 21/01/21	100,000	104,584.06	
LOCKHEED MARTIN 3.55% 26/01/15	100,000	107,311.96	
LOCKHEED MARTIN CORP 3.35% 21/09/15	200,000	205,107.74	
LOEWS CORP 2.625% 23/05/15	150,000	152,877.33	
LOWE'S COMPANIES INC 3.12% 22/04/15	200,000	204,652.62	
LOWE'S COS INC 3.1% 27/05/03	200,000	206,741.89	
LOWE'S COS INC 3.65% 29/04/05	100,000	106,886.00	
LYB INTERNATIONAL FINANC 3.5% 27/03/02	150,000	157,250.22	
LYB INTL FINANCE BV 4% 23/07/15	60,000	63,497.89	
LYONDELLBASELL IND NV 6% 21/11/15	100,000	106,187.45	
MACYS RETAIL HLDGS INC 2.875% 23/02/15	57,000	56,859.52	
MACYS RETAIL HLDGS INC 3.625% 24/06/01	100,000	101,123.35	
MAGELLAN MISDSTREAM PARTN 5% 26/03/01	50,000	56,597.07	
MAGNA INTERNATIONAL INC 4.15% 25/10/01	50,000	54,254.41	
MANULIFE FINANCIAL CORP 4.15% 26/03/04	100,000	110,295.32	
MARATHON OIL CORP 2.8% 22/11/01	150,000	152,448.46	
MARATHON OIL CORP 4.4% 27/07/15	150,000	163,382.61	
MARATHON PETROLEUM CORP 3.8% 28/04/01	30,000	31,459.48	
MARATHON PETROLEUM CORP 4.75% 23/12/15	100,000	108,470.58	
MARATHON PETROLEUM CORP 5.125% 26/12/15	100,000	113,182.19	

MARKEL CORPORATION 4.9% 22/07/01	70,000	74,455.60	
MARRIOTT INTERNATIONAL 3.125% 21/10/15	100,000	101,663.24	
MARRIOTT INTERNATIONAL 3.125% 26/06/15	100,000	103,695.05	
MARRIOTT INTERNATIONAL 3.25% 22/09/15	100,000	102,667.01	
MARRIOTT INTERNATIONAL 3.6% 24/04/15	50,000	52,742.55	
MARSH & MCLENNAN 2.75% 22/01/30	30,000	30,476.13	
MARSH & MCLENNAN COS INC 3.875% 24/03/15	150,000	160,320.63	
MARSH & MCLENNAN COS INC 4.375% 29/03/15	95,000	108,404.92	
MARSH & MCLENNAN COS INC 4.8% 21/07/15	100,000	103,730.68	
MARTIN MARIETTA MATERIAL 3.45% 27/06/01	21,000	21,755.95	
MARTIN MARIETTA MATERIAL 3.5% 27/12/15	50,000	52,197.82	
MARTIN MARIETTA MATERIAL 4.25% 24/07/02	30,000	32,143.92	
MARVELL TECHNOLOGY GROUP 4.2% 23/06/22	100,000	105,596.86	
MARVELL TECHNOLOGY GROUP 4.875% 28/06/22	100,000	110,670.04	
MASCO CORP 3.5% 21/04/01	115,000	116,628.20	
MASCO CORP 4.375% 26/04/01	90,000	97,447.34	
MASTERCARD INC 2.95% 29/06/01	100,000	104,793.96	
MASTERCARD INC 3.375% 24/04/01	200,000	212,190.34	
MASTERCARD INC 3.5% 28/02/26	30,000	32,488.87	
MAXIM INTEGRATED PRODUCT 3.45% 27/06/15	100,000	103,284.41	
MCCORMICK & CO 2.7% 22/08/15	50,000	50,817.24	
MCCORMICK & CO 3.15% 24/08/15	50,000	51,943.72	
MCCORMICK & CO 3.4% 27/08/15	100,000	104,744.79	
MCDONALD'S CORP 2.625% 29/09/01	100,000	99,809.21	
MCDONALDS CORP 3.35% 23/04/01	105,000	109,420.12	
MCDONALDS CORP 3.7% 26/01/30	100,000	107,422.24	
MCDONALDS CORP 3.8% 28/04/01	150,000	163,609.35	
MCKESSON CORP 3.796% 24/03/15	100,000	105,255.60	
MEAD JOHNSON NUTRITION C 4.125% 25/11/15	60,000	65,495.51	
MEDTRONIC INC 2.75% 23/04/01	200,000	204,725.29	
MEDTRONIC INC 3.15% 22/03/15	79,000	81,281.73	
MEDTRONIC INC 3.5% 25/03/15	201,000	215,347.76	
MERCK & CO INC 2.75% 25/02/10	100,000	103,472.40	
MERCK & CO INC 2.8% 23/05/18	200,000	206,297.06	
MERCK & CO INC 3.4% 29/03/07	100,000	108,738.57	
MERCK & CO INC 3.875% 21/01/15	250,000	254,684.97	
MERCY HEALTHCARE SYSTEM 4.302% 28/07/01	15,000	16,858.40	
METLIFE INC 4.368% 23/09/15	100,000	108,032.50	
MICRON TECHNOLOGY INC 4.185% 27/02/15	50,000	53,707.67	
MICRON TECHNOLOGY INC 5.327% 29/02/06	50,000	57,458.09	
MICROSOFT CORP 1.55% 21/08/08	200,000	199,651.08	
MICROSOFT CORP 2% 23/08/08	100,000	100,719.18	
MICROSOFT CORP 2.375% 22/02/12	250,000	253,228.58	
MICROSOFT CORP 2.7% 25/02/12	250,000	259,172.72	
MICROSOFT CORP 3.125% 25/11/03	250,000	264,394.48	
MICROSOFT CORP 3.3% 27/02/06	300,000	321,686.88	
MICROSOFT CORP 3.625% 23/12/15	150,000	159,861.21	
MID-AMERICA APARTMENT 4% 25/11/15	100,000	108,492.54	

MID-AMERICA APARTMENTS 3.95% 29/03/15	100,000	110,016.41	
MITSUBISHI UFJ FIN GRP 2.623% 22/07/18	200,000	202,800.38	
MITSUBISHI UFJ FIN GRP 2.665% 22/07/25	200,000	202,916.15	
MITSUBISHI UFJ FIN GRP 3.195% 29/07/18	200,000	207,260.18	
MITSUBISHI UFJ FIN GRP 3.455% 23/03/02	100,000	103,782.96	
MITSUBISHI UFJ FIN GRP 3.535% 21/07/26	200,000	204,515.20	
MITSUBISHI UFJ FIN GRP 4.05% 28/09/11	200,000	220,831.85	
MITSUBISHI UFJ FINANCIAL 2.757% 26/09/13	200,000	202,380.63	
MITSUBISHI UFJ FINANCIAL 2.95% 21/03/01	200,000	202,155.83	
MITSUBISHI UFJ FINANCIAL 3.777% 25/03/02	100,000	106,891.33	
MITSUBISHI UFJ FINANCIAL 3.961% 28/03/02	100,000	109,254.47	
MIZUHO FINANCIAL GROUP 2.721% 23/07/16	200,000	202,173.32	
MIZUHO FINANCIAL GROUP 2.839% 25/07/16	200,000	202,508.91	
MIZUHO FINANCIAL GROUP 4.018% 28/03/05	200,000	218,876.20	
MIZUHO FINANCIAL GROUP I 2.273% 21/09/13	200,000	200,697.70	
MOHAWK INDUSTRIES INC 3.85% 23/02/01	150,000	156,378.97	
MOLSON COORS 2.1% 21/07/15	65,000	65,006.97	
MOLSON COORS 3% 26/07/15	165,000	166,373.68	
MONDELEZ INTERNATIONAL 3.625% 26/02/13	100,000	107,160.74	
MONDELEZ INTERNATIONAL 4% 24/02/01	100,000	106,553.43	
MOODY'S CORPORATION 2.75% 21/12/15	50,000	50,725.62	
MOODY'S CORPORATION 3.25% 21/06/07	100,000	101,672.29	
MORGAN STANLEY 2.5% 21/04/21	100,000	100,687.50	
MORGAN STANLEY 2.625% 21/11/17	200,000	202,341.38	
MORGAN STANLEY 2.72% 25/07/22	315,000	319,692.01	
MORGAN STANLEY 2.75% 22/05/19	250,000	254,282.90	
MORGAN STANLEY 3.125% 23/01/23	250,000	257,156.63	
MORGAN STANLEY 3.125% 26/07/27	450,000	465,346.52	
MORGAN STANLEY 3.591% 28/07/22	200,000	212,649.30	
MORGAN STANLEY 3.7% 24/10/23	450,000	477,788.07	
MORGAN STANLEY 3.75% 23/02/25	200,000	209,569.18	
MORGAN STANLEY 3.875% 26/01/27	200,000	215,339.43	
MORGAN STANLEY 4.1% 23/05/22	300,000	317,118.93	
MORGAN STANLEY 4.35% 26/09/08	250,000	273,581.78	
MORGAN STANLEY 4.431% 30/01/23	300,000	338,842.04	
MORGAN STANLEY 5.75% 21/01/25	350,000	363,237.04	
MOSAIC CO 3.25% 22/11/15	100,000	102,418.09	
MOSAIC CO 4.05% 27/11/15	100,000	104,741.11	
MOTOROLA SOLUTIONS INC 4% 24/09/01	100,000	106,157.15	
MOTOROLA SOLUTIONS INC 4.6% 29/05/23	100,000	109,562.61	
MPLX LP 3.375% 23/03/15	50,000	51,444.01	
MPLX LP 3.5% 22/12/01	235,000	241,909.79	
MPLX LP 4.8% 29/02/15	100,000	109,228.89	
MPLX LP 4.875% 25/06/01	250,000	272,972.29	
MYLAN 3.15% 21/06/15	150,000	152,097.02	
MYLAN 3.95% 26/06/15	250,000	261,122.07	
NASDAQ 3.85% 26/06/30	30,000	32,239.32	
NATIONAL AUSTRALIA BK 2.5% 26/07/12	250,000	251,189.54	

NATIONAL AUSTRALIA BK/NY 3.375% 21/09/20	400,000	408,852.00	
NATIONAL FUEL GAS CO 3.95% 27/09/15	50,000	51,044.84	
NATIONAL FUEL GAS CO 4.75% 28/09/01	50,000	53,377.34	
NATIONAL OILWELL VARCO I 2.6% 22/12/01	43,000	43,516.46	
NATIONAL RETAIL PROP INC 4.3% 28/10/15	65,000	72,187.84	
NATIONAL RETAIL PROPRTI 4% 25/11/15	65,000	69,862.06	
NATIONAL RURAL UTIL COOP 2.3% 22/09/15	70,000	70,753.83	
NATIONAL RURAL UTILITIES 5.25% 46/04/20	150,000	163,939.74	
NATL RETAIL PROPERTIES 3.8% 22/10/15	100,000	104,029.29	
NBCUNIVERSAL MEDIA LLC 2.875% 23/01/15	100,000	102,809.37	
NBCUNIVERSAL MEDIA LLC 4.375% 21/04/01	250,000	257,614.01	
NETAPP INC 3.375% 21/06/15	200,000	203,225.48	
NEWFIELD EXPLORATION CO 5.625% 24/07/01	100,000	110,201.72	
NEWMONT MINING CORP 3.5% 22/03/15	100,000	102,559.86	
NEXTERA ENERGY CAPITAL 2.403% 21/09/01	100,000	100,662.28	
NEXTERA ENERGY CAPITAL 2.8% 23/01/15	50,000	50,869.84	
NEXTERA ENERGY CAPITAL 2.9% 22/04/01	100,000	102,076.16	
NEXTERA ENERGY CAPITAL 5.65% 79/05/01	150,000	166,726.02	
NIKE INC 2.25% 23/05/01	50,000	50,808.31	
NIKE INC 2.375% 26/11/01	100,000	101,389.33	
NISOURCE FINANCE CORP 2.65% 22/11/17	20,000	20,241.60	
NISOURCE FINANCE CORP 3.49% 27/05/15	100,000	105,324.50	
NISOURCE INC 3.65% 23/06/15	50,000	52,319.29	
NOBLE ENERGY INC 3.9% 24/11/15	150,000	158,835.97	
NORFOLK SOUTHERN 2.9% 26/06/15	65,000	67,341.85	
NORFOLK SOUTHERN CORP 2.903% 23/02/15	200,000	204,667.39	
NORFOLK SOUTHERN CORP 3.15% 27/06/01	75,000	78,142.56	
NORFOLK SOUTHERN CORP 3.8% 28/08/01	50,000	54,901.22	
NORTHERN TRUST CORP 3.375% 21/08/23	50,000	51,167.98	
NORTHERN TRUST CORP 3.375% 32/05/08	62,000	63,796.84	
NORTHERN TRUST CORP 3.65% 28/08/03	50,000	54,848.44	
NORTHERN TRUST CORP 3.95% 25/10/30	100,000	109,166.77	
NORTHROP GRUMMAN CORP 3.25% 23/08/01	150,000	156,830.98	
NORTHROP GRUMMAN CORP 3.25% 28/01/15	200,000	209,117.74	
NORTHROP GRUMMAN CORP 3.5% 21/03/15	200,000	203,665.77	
NOVARTIS CAPITAL CORP 2.4% 22/05/17	150,000	152,171.37	
NOVARTIS CAPITAL CORP 3.4% 24/05/06	350,000	371,489.67	
NSTAR ELECTRIC CO 3.2% 27/05/15	50,000	52,645.30	
NSTAR ELECTRIC CO 3.25% 29/05/15	100,000	105,711.11	
NUCOR CORP 4% 23/08/01	150,000	158,629.05	
NUTRIEN LTD 3% 25/04/01	100,000	102,425.30	
NUTRIEN LTD 3.15% 22/10/01	150,000	153,626.84	
NUTRIEN LTD 3.375% 25/03/15	50,000	51,972.71	
NVIDIA CORP 2.2% 21/09/16	30,000	30,147.27	
NVIDIA CORP 3.2% 26/09/16	50,000	52,673.70	
NXP BV/NXP FUNDING LLC 4.875% 24/03/01	100,000	109,053.47	
NXP BV/NXP FUNDING LLC 5.55% 28/12/01	100,000	116,870.20	
OCCIDENTAL PETROLEUM COR 2.6% 21/08/13	50,000	50,378.86	

OCCIDENTAL PETROLEUM COR 2.7% 22/08/15	45,000	45,546.66	
OCCIDENTAL PETROLEUM COR 2.9% 24/08/15	60,000	60,967.67	
OCCIDENTAL PETROLEUM COR 3.2% 26/08/15	265,000	268,542.66	
OCCIDENTAL PETROLEUM COR 3.4% 26/04/15	145,000	149,674.96	
OCCIDENTAL PETROLEUM COR 3.5% 29/08/15	65,000	66,530.92	
OCCIDENTAL PETROLEUM COR 4.1% 21/02/01	200,000	203,414.59	
OCCIDENTAL PETROLEUM COR 4.85% 21/03/15	160,000	164,805.55	
OCCIDENTAL PETROLEUM COR 5.55% 26/03/15	100,000	114,234.57	
OLD REPUBLIC INTERNATION 3.875% 26/08/26	100,000	105,641.65	
OMEGA HLTHCARE INVESTORS 4.375% 23/08/01	50,000	53,112.28	
OMEGA HLTHCARE INVESTORS 4.5% 25/01/15	50,000	53,662.17	
OMEGA HLTHCARE INVESTORS 4.5% 27/04/01	100,000	108,174.09	
OMEGA HLTHCARE INVESTORS 4.95% 24/04/01	100,000	109,195.60	
OMNICOM GROUP INC 3.6% 26/04/15	100,000	105,828.78	
OMNICOM GROUP INC 3.625% 22/05/01	150,000	155,191.82	
ONCOR ELECTRIC DELIVERY 2.95% 25/04/01	100,000	102,379.82	
ONCOR ELECTRIC DELIVERY 3.7% 28/11/15	100,000	109,510.88	
ONEOK INC 4% 27/07/13	85,000	90,162.67	
ONEOK INC 4.55% 28/07/15	150,000	164,310.39	
ONEOK PARTNERS LP 3.375% 22/10/01	100,000	102,811.21	
ORACLE CORP 1.9% 21/09/15	350,000	350,665.53	
ORACLE CORP 2.5% 22/10/15	250,000	254,492.87	
ORACLE CORP 2.625% 23/02/15	105,000	107,188.51	
ORACLE CORP 2.95% 24/11/15	200,000	208,212.78	
ORACLE CORP 2.95% 25/05/15	300,000	312,586.31	
ORACLE CORP 3.25% 27/11/15	250,000	265,019.26	
ORACLE CORP 3.625% 23/07/15	150,000	158,608.99	
OREILLY AUTOMOTIVE INC 3.55% 26/03/15	50,000	53,036.44	
O'REILLY AUTOMOTIVE INC 4.35% 28/06/01	150,000	168,124.71	
O'REILLY AUTOMOTIVE INC 4.625% 21/09/15	100,000	103,624.73	
ORIX CORP 2.9% 22/07/18	30,000	30,496.69	
ORIX CORP 3.25% 24/12/04	100,000	104,189.79	
ORIX CORP 3.7% 27/07/18	50,000	53,152.66	
OWENS CORNING 3.95% 29/08/15	180,000	188,462.03	
OWL ROCK CAPITAL CORP 4% 25/03/30	100,000	100,891.92	
PACCAR FINANCIAL CORP 2% 22/09/26	65,000	65,168.93	
PACCAR FINANCIAL CORP 2.65% 22/05/10	100,000	101,874.63	
PACCAR FINANCIAL CORP 3.4% 23/08/09	50,000	52,263.81	
PACIFICORP 3.5% 29/06/15	150,000	162,552.18	
PACIFICORP 3.85% 21/06/15	100,000	102,276.96	
PACKAGING CORP OF AMERIC 3.4% 27/12/15	35,000	36,797.51	
PACKAGING CORP OF AMERIC 3.65% 24/09/15	100,000	105,228.74	
PARKER-HANNIFIN CORP 3.3% 24/11/21	150,000	156,718.26	
PATTERSON-UTI ENERGY INC 5.15% 29/11/15	50,000	51,019.20	
PAYPAL HOLDINGS INC 2.4% 24/10/01	105,000	106,030.67	
PAYPAL HOLDINGS INC 2.85% 29/10/01	200,000	202,113.29	
PEPSICO INC 1.7% 21/10/06	300,000	299,670.56	
PEPSICO INC 2% 21/04/15	100,000	100,307.00	

PEPSICO INC 2.375% 26/10/06	55,000	55,737.57	
PEPSICO INC 2.75% 25/04/30	100,000	103,543.83	
PEPSICO INC 2.85% 26/02/24	100,000	104,230.23	
PEPSICO INC 3% 27/10/15	100,000	105,465.15	
PEPSICO INC 3.6% 24/03/01	100,000	106,415.39	
PERKINELMER INC 3.3% 29/09/15	60,000	61,639.09	
PERRIGO FINANCE UNLIMITE 4.375% 26/03/15	200,000	206,787.62	
PFIZER 1.95% 21/06/03	100,000	100,296.52	
PFIZER 2.75% 26/06/03	100,000	103,318.53	
PFIZER INC 2.8% 22/03/11	65,000	66,339.78	
PFIZER INC 3% 21/09/15	75,000	76,560.20	
PFIZER INC 3% 26/12/15	150,000	158,089.30	
PFIZER INC 3.45% 29/03/15	200,000	215,828.84	
PHILIP MORRIS INTL INC 1.875% 21/02/25	50,000	49,938.79	
PHILIP MORRIS INTL INC 2.375% 22/08/17	100,000	100,998.12	
PHILIP MORRIS INTL INC 2.5% 22/11/02	100,000	101,463.25	
PHILIP MORRIS INTL INC 2.75% 26/02/25	50,000	50,943.07	
PHILIP MORRIS INTL INC 2.875% 24/05/01	100,000	102,937.95	
PHILIP MORRIS INTL INC 3.125% 27/08/17	100,000	104,005.32	
PHILIP MORTOR INTERNATIO 3.25% 24/11/10	100,000	105,013.22	
PHILLIPS 66 4.3% 22/04/01	100,000	105,011.80	
PHILLIPS 66 PARTNERS 3.55% 26/10/01	75,000	79,182.13	
PHILLIPS 66 PARTNERS LP 2.45% 24/12/15	25,000	25,033.06	
PHILLIPS 66 PARTNERS LP 3.15% 29/12/15	100,000	100,263.18	
PIONEER NATURAL RESOURCE 3.95% 22/07/15	100,000	104,089.82	
PIONEER NATURAL RESOURCE 4.45% 26/01/15	100,000	110,251.72	
PLAINS ALL AMER PIPELINE 3.6% 24/11/01	200,000	206,843.38	
PLAINS ALL AMER PIPELINE 4.5% 26/12/15	50,000	53,490.14	
PLAINS ALL AMER PIPELINE 5% 21/02/01	100,000	102,236.63	
PNC BANK NA 2.028% 22/12/09	250,000	250,302.78	
PNC BANK NA 2.625% 22/02/17	250,000	253,675.26	
PNC BANK NA 2.7% 29/10/22	250,000	251,129.93	
PNC BANK NA 3.25% 25/06/01	250,000	263,149.02	
PNC BANK NA 3.5% 23/06/08	250,000	262,184.99	
PNC BANK NA 4.05% 28/07/26	250,000	276,114.59	
PPG INDUSTRIES INC 3.2% 23/03/15	100,000	103,421.28	
PPL CAPITAL FUNDING INC 3.95% 24/03/15	100,000	105,199.93	
PPL ELECTRIC UTILITIES 3% 21/09/15	150,000	152,462.93	
PRAXAIR INC 2.2% 22/08/15	100,000	101,043.23	
PRAXAIR INC 3% 21/09/01	150,000	152,594.39	
PRAXAIR INC 3.2% 26/01/30	50,000	52,814.15	
PRECISION CASTPARTS CORP 2.5% 23/01/15	200,000	203,511.92	
PRICELINE GROUP 3.6% 26/06/01	100,000	107,101.43	
PRICELINE GROUP INC/THE 2.75% 23/03/15	100,000	102,234.20	
PRINCIPAL FINANCIAL GRP 3.7% 29/05/15	50,000	54,243.52	
PROCTER & GAMBLE 2.45% 26/11/03	100,000	103,201.08	
PROCTER & GAMBLE CO/THE 1.7% 21/11/03	250,000	250,512.14	
PROCTER & GAMBLE CO/THE 2.15% 22/08/11	100,000	101,178.37	

PROGRESS ENERGY CAROLINA 3% 21/09/15	100,000	101,774.17	
PROGRESSIVE CORP 3.75% 21/08/23	50,000	51,514.33	
PROLOGIS LP 4.25% 23/08/15	100,000	107,108.18	
PROSPECT CAPITAL CORP 5.875% 23/03/15	50,000	53,399.37	
PROV ST JOSEPH HLTH OBL 2.532% 29/10/01	100,000	98,713.91	
PRUDENTIAL FINANCIAL INC 3.5% 24/05/15	100,000	106,408.18	
PRUDENTIAL FINANCIAL INC 4.5% 47/09/15	100,000	105,375.00	
PRUDENTIAL FINANCIAL INC 5.625% 43/06/15	250,000	269,462.50	
PSEG 2% 21/11/15	100,000	100,046.55	
PUBLIC SERVICE COLORADO 3.7% 28/06/15	50,000	54,947.73	
PUBLIC SERVICE ELECTRIC 2.45% 30/01/15	35,000	34,980.68	
PUBLIC SERVICE ELECTRIC 3% 25/05/15	150,000	155,970.62	
PUBLIC SERVICE ELECTRIC 3% 27/05/15	100,000	103,607.83	
PUBLIC SERVICE ELECTRIC 3.25% 23/09/01	50,000	52,190.62	
PUBLIC STORAGE 2.37% 22/09/15	25,000	25,246.58	
PUBLIC STORAGE 3.094% 27/09/15	125,000	130,761.31	
PUGET ENERGY INC 5.625% 22/07/15	100,000	107,384.55	
PUGET ENERGY INC 6% 21/09/01	100,000	106,036.75	
QUALCOMM INC 2.6% 23/01/30	100,000	101,862.33	
QUALCOMM INC 2.9% 24/05/20	300,000	310,277.09	
QUALCOMM INC 3.25% 27/05/20	100,000	105,205.01	
QUEST DIAGNOSTICS INC 3.5% 25/03/30	100,000	105,243.84	
QVC INC 4.85% 24/04/01	200,000	209,991.94	
RABOBANK NEDERLAND 3.875% 22/02/08	250,000	259,996.65	
RALPH LAUREN CORP 3.75% 25/09/15	50,000	54,043.95	
RAYNOLDS AMERICAN INC 4.45% 25/06/12	200,000	214,985.76	
RAYTHEON COMPANY 2.5% 22/12/15	100,000	102,045.20	
REALTY INCOME CORP 3.25% 22/10/15	200,000	206,520.80	
REALTY INCOME CORP 3.65% 28/01/15	200,000	216,891.86	
REGENCY CENTERS LP 3.6% 27/02/01	30,000	31,575.91	
REGENCY CENTERS LP 4.125% 28/03/15	50,000	54,324.34	
REGIONS BANK 2.75% 21/04/01	100,000	100,835.29	
REGIONS FINANCIAL CORP 3.8% 23/08/14	100,000	105,744.62	
REINSURANCE GRP OF AMER 3.9% 29/05/15	75,000	80,617.39	
RELIANCE STEEL & ALUM 4.5% 23/04/15	100,000	106,019.86	
RELX CAPITAL INC 3.125% 22/10/15	200,000	205,980.10	
RENAISSANCERE FINANCE 3.45% 27/07/01	65,000	68,230.45	
RENAISSANCERE HOLDINGS L 3.6% 29/04/15	25,000	26,504.62	
REPUBLIC SERVICES INC 2.5% 24/08/15	45,000	45,662.09	
REPUBLIC SERVICES INC 3.375% 27/11/15	60,000	63,598.55	
REPUBLIC SERVICES INC 3.55% 22/06/01	150,000	154,957.62	
REPUBLIC SERVICES INC 3.95% 28/05/15	100,000	110,281.35	
RIO TINTO FIN USA 3.75% 25/06/15	200,000	215,358.03	
ROCKWELL COLLINS INC 3.5% 27/03/15	200,000	213,230.85	
ROGERS COMMUNICATIONS 3.625% 25/12/15	190,000	202,915.83	
ROPER TECHNOLOGIES INC 2.35% 24/09/15	150,000	150,693.61	
ROPER TECHNOLOGIES INC 2.8% 21/12/15	50,000	50,681.81	
ROPER TECHNOLOGIES INC 3.125% 22/11/15	150,000	153,987.56	

ROPER TECHNOLOGIES INC 3.8% 26/12/15	55,000	59,336.88	
ROYAL BANK OF CANADA 2.25% 24/11/01	150,000	150,505.84	
ROYAL BANK OF CANADA 2.5% 21/01/19	250,000	251,666.28	
ROYAL BANK OF CANADA 3.7% 23/10/05	100,000	105,921.90	
ROYAL BANK OF CANADA 4.65% 26/01/27	150,000	166,700.76	
ROYAL BANK OF SCOTLAND 4.8% 26/04/05	200,000	222,660.16	
ROYAL BANK OF SCOTLAND G 3.875% 23/09/12	200,000	208,990.27	
ROYAL BK SCOTLND GRP PLC 4.269% 25/03/22	200,000	212,625.81	
ROYAL BK SCOTLND GRP PLC 4.445% 30/05/08	200,000	220,802.34	
ROYAL BK SCOTLND GRP PLC 5.125% 24/05/28	205,000	222,375.77	
ROYAL BK SCOTLND GRP PLC 6.1% 23/06/10	200,000	220,674.06	
ROYAL BK SCOTLND GRP PLC 6.125% 22/12/15	215,000	234,873.90	
ROYAL CARIBBEAN CRUISES 3.7% 28/03/15	100,000	103,344.70	
RPM INTERNATIONAL INC 3.75% 27/03/15	50,000	51,821.54	
RPM INTERNATIONAL INC 4.55% 29/03/01	50,000	54,377.61	
RYDER SYSTEM INC 2.5% 24/09/01	190,000	191,189.24	
RYDER SYSTEM INC 3.65% 24/03/18	100,000	105,139.28	
S&P GLOBAL INC 2.95% 27/01/22	150,000	155,418.06	
S&P GLOBAL INC 4% 25/06/15	50,000	54,443.81	
SABINE PASS LIQUEFACTION 4.2% 28/03/15	200,000	212,381.56	
SABINE PASS LIQUEFACTION 5.625% 21/02/01	200,000	205,487.91	
SABINE PASS LIQUEFACTION 5.625% 25/03/01	225,000	253,734.72	
SABINE PASS LIQUEFACTION 5.75% 24/05/15	100,000	111,709.51	
SABRA HEALTH/CAPTL CORP 3.9% 29/10/15	50,000	50,420.00	
SABRA HEALTH/CAPTL CORP 4.8% 24/06/01	50,000	53,216.50	
SALESFORCE.COM INC 3.7% 28/04/11	200,000	219,758.10	
SANDS CHINA LTD 4.6% 23/08/08	200,000	211,430.00	
SANDS CHINA LTD 5.125% 25/08/08	200,000	221,761.26	
SANOFI 3.375% 23/06/19	100,000	104,785.26	
SANOFI 3.625% 28/06/19	100,000	110,897.77	
SANOFI-AVENTIS 4% 21/03/29	100,000	102,555.90	
SANTANDER HOLDINGS USA 3.244% 26/10/05	100,000	100,853.25	
SANTANDER HOLDINGS USA 3.4% 23/01/18	100,000	102,434.16	
SANTANDER HOLDINGS USA 3.5% 24/06/07	70,000	72,091.32	
SANTANDER HOLDINGS USA 4.4% 27/07/13	120,000	129,575.24	
SANTANDER ISSUANCES 5.179% 25/11/19	200,000	223,834.55	
SANTANDER UK GROUP HLD 3.125% 21/01/08	200,000	201,867.61	
SANTANDER UK GROUP HLDGS 3.571% 23/01/10	200,000	204,892.30	
SANTANDER UK PLC 2.875% 24/06/18	250,000	256,205.36	
SASOL FINANCING USA LLC 5.875% 24/03/27	200,000	217,949.01	
SCHLUMBERGER INVESTMENT 3.65% 23/12/01	200,000	211,847.16	
SEAGATE HDD CAYMAN 4.75% 23/06/01	34,000	36,048.76	
SEAGATE HDD CAYMAN 4.875% 27/06/01	100,000	106,946.58	
SEMPRA ENERGY 2.875% 22/10/01	100,000	101,921.39	
SEMPRA ENERGY 3.25% 27/06/15	200,000	206,547.65	
SEMPRA ENERGY 3.75% 25/11/15	100,000	105,952.89	
SHELL INTERNATIONAL 2.875% 26/05/10	100,000	104,356.50	
SHELL INTERNATIONAL FIN 1.75% 21/09/12	100,000	99,926.15	

SHELL INTERNATIONAL FIN 2.375% 22/08/21	50,000	50,701.18	
SHELL INTERNATIONAL FIN 2.375% 29/11/07	100,000	99,753.42	
SHELL INTERNATIONAL FIN 3.4% 23/08/12	450,000	471,390.10	
SHELL INTERNATIONAL FIN 3.875% 28/11/13	150,000	167,238.80	
SHERWIN-WILLIAMS CO 2.95% 29/08/15	100,000	101,161.32	
SHERWIN-WILLIAMS CO 3.125% 24/06/01	50,000	51,735.95	
SHERWIN-WILLIAMS CO 3.45% 27/06/01	100,000	106,044.98	
SHERWIN-WILLIAMS CO 4.2% 22/01/15	100,000	103,901.11	
SHIRE ACQ INV IRELAND DA 2.4% 21/09/23	100,000	100,486.38	
SHIRE ACQ INV IRELAND DA 2.875% 23/09/23	150,000	153,090.23	
SHIRE ACQ INV IRELAND DA 3.2% 26/09/23	280,000	289,524.73	
SIMON PROPERTY GROUP LP 2% 24/09/13	100,000	99,631.88	
SIMON PROPERTY GROUP LP 2.45% 29/09/13	100,000	99,023.93	
SIMON PROPERTY GROUP LP 2.75% 23/06/01	100,000	102,407.96	
SIMON PROPERTY GROUP LP 3.25% 26/11/30	100,000	105,317.03	
SIMON PROPERTY GROUP LP 3.375% 27/12/01	100,000	106,430.21	
SKANDINAVISKA ENSKILDA B 1.875% 21/09/13	100,000	99,712.93	
SL GREEN REALTY CORP 4.5% 22/12/01	50,000	52,666.07	
SMUCKER (J.M.) CO 3.5% 21/10/15	150,000	153,711.45	
SOUTHERN CAL EDISON 2.85% 29/08/01	130,000	131,639.27	
SOUTHERN CAL EDISON 2.9% 21/03/01	50,000	50,439.61	
SOUTHERN CAL EDISON 3.7% 25/08/01	30,000	31,898.69	
SOUTHERN CALIF GAS CO 3.15% 24/09/15	100,000	104,229.59	
SOUTHERN CO 2.35% 21/07/01	100,000	100,456.74	
SOUTHERN CO GAS CAPITAL 2.45% 23/10/01	50,000	50,454.80	
SOUTHERN CO/THE 3.25% 26/07/01	150,000	156,562.94	
SOUTHERN COPPER CORP 3.5% 22/11/08	67,000	69,285.49	
SOUTHWEST AIRLINES CO 3% 26/11/15	100,000	102,822.19	
SOUTHWESTERN ELEC POWER 4.1% 28/09/15	100,000	109,613.15	
SOVRAN ACQUISITION 3.5% 26/07/01	50,000	51,498.35	
SPECTRA ENERGY PARTNERS 4.75% 24/03/15	150,000	163,606.63	
SPIRIT AEROSYSTEMS INC 3.85% 26/06/15	25,000	25,280.51	
SPIRIT REALTY LP 3.2% 27/01/15	100,000	100,680.61	
SSM HEALTH CARE 3.688% 23/06/01	100,000	104,337.34	
STANLEY BLACK & DECKER I 2.9% 22/11/01	100,000	102,629.68	
STANLEY BLACK & DECKER I 3.4% 26/03/01	70,000	74,218.36	
STARBUCKS CORP 3.1% 23/03/01	150,000	154,970.74	
STARBUCKS CORP 3.5% 28/03/01	50,000	53,792.01	
STARBUCKS CORP 3.55% 29/08/15	100,000	108,482.60	
STARBUCKS CORP 3.8% 25/08/15	100,000	107,953.58	
STEEL DYNAMICS INC 2.8% 24/12/15	150,000	151,469.56	
STIFEL FIANCIAL 4.25% 24/07/18	100,000	107,055.50	
STORE CAPITAL CORP 4.625% 29/03/15	50,000	55,607.83	
STRYKER CORP 2.625% 21/03/15	50,000	50,385.08	
STRYKER CORP 3.375% 25/11/01	150,000	158,807.57	
STRYKER CORP 3.5% 26/03/15	25,000	26,699.60	
SUMITOMO MITSUI FINANCIA 2.442% 21/10/19	350,000	352,692.23	
SUMITOMO MITSUI FINANCIA 2.934% 21/03/09	150,000	151,698.46	

SUMITOMO MITSUI FINANCIA 3.784% 26/03/09	150,000	160,534.00	
SUMITOMO MITSUI FINL GRP 2.348% 25/01/15	200,000	199,703.96	
SUMITOMO MITSUI FINL GRP 2.696% 24/07/16	200,000	203,263.13	
SUMITOMO MITSUI FINL GRP 3.04% 29/07/16	200,000	205,159.94	
SUMITOMO MITSUI FINL GRP 3.102% 23/01/17	250,000	256,668.93	
SUMITOMO MITSUI FINL GRP 3.202% 29/09/17	300,000	306,293.16	
SUMITOMO MITSUI FINL GRP 3.364% 27/07/12	200,000	210,229.27	
SUMITOMO MITSUI FINL GRP 3.544% 28/01/17	100,000	106,538.64	
SUMITOMO MITSUI FINL GRP 3.944% 28/07/19	100,000	109,645.44	
SUNCOR ENERGY INC 3.6% 24/12/01	75,000	79,633.61	
SUNOCO LOGISTICS PARTNER 4.25% 24/04/01	60,000	63,209.44	
SUNOCO LOGISTICS PARTNER 4.4% 21/04/01	50,000	51,161.16	
SUNTRUST BANK 2.45% 22/08/01	100,000	101,321.75	
SUNTRUST BANK 2.8% 22/05/17	300,000	305,928.65	
SUNTRUST BANK 3.3% 26/05/15	200,000	209,079.63	
SUNTRUST BANKS INC 4% 25/05/01	150,000	162,789.57	
SUZANO AUSTRIA GMBH 6% 29/01/15	200,000	226,340.00	
SVB FINANCIAL GROUP 3.5% 25/01/29	150,000	157,512.58	
SVENSKA HANDELSBANKEN AB 1.875% 21/09/07	250,000	249,582.37	
SVENSKA HANDELSBANKEN AB 2.45% 21/03/30	250,000	251,656.52	
SYNCHRONY FINANCIAL 2.85% 22/07/25	30,000	30,403.45	
SYNCHRONY FINANCIAL 3.7% 26/08/04	50,000	51,886.03	
SYNCHRONY FINANCIAL 3.75% 21/08/15	200,000	204,430.40	
SYNCHRONY FINANCIAL 4.5% 25/07/23	100,000	107,958.51	
SYNOVUS FINANCIAL CORP 3.125% 22/11/01	30,000	30,366.00	
SYSCO CORP 2.5% 21/07/15	70,000	70,580.37	
SYSCO CORPORATION 3.55% 25/03/15	150,000	159,706.50	
TAKEDA PHARMACEUTICAL 4% 21/11/26	200,000	206,697.52	
TARGET CORP 3.5% 24/07/01	100,000	107,236.47	
TC PIPELINES LP 3.9% 27/05/25	40,000	41,591.44	
TD AMERITRADE HOLDING CO 3.3% 27/04/01	60,000	63,007.02	
TD AMERITRADE HOLDING CO 3.75% 24/04/01	100,000	106,244.52	
TELEFONICA EMISIONES SAU 4.103% 27/03/08	250,000	269,917.72	
TELUS CORP 2.8% 27/02/16	50,000	50,296.11	
TEXAS INSTRUMENTS INC 2.25% 29/09/04	65,000	64,189.39	
TEXAS INSTRUMENTS INC 2.9% 27/11/03	70,000	73,187.36	
TEXTRON INC 4% 26/03/15	25,000	26,781.76	
TEXTRON INC 4.3% 24/03/01	115,000	123,117.26	
THE COCA-COLA COMPANY 3.2% 23/11/01	150,000	157,620.36	
THERMO FISHER SCIENTIFIC 2.6% 29/10/01	100,000	99,262.25	
THERMO FISHER SCIENTIFIC 3.2% 27/08/15	200,000	209,105.04	
TIME WARNER CABLE INC 4% 21/09/01	250,000	255,903.88	
TIMKEN CO/THE 3.875% 24/09/01	70,000	73,404.40	
TJX COS INC 2.75% 21/06/15	200,000	202,202.04	
TORCHMARK CORP 3.8% 22/09/15	75,000	76,841.98	
TORONTO-DOMINION BANK 1.9% 22/12/01	200,000	199,865.10	
TORONTO-DOMINION BANK 2.125% 21/04/07	100,000	100,413.24	
TORONTO-DOMINION BANK 3.25% 21/06/11	200,000	204,136.34	

TORONTO-DOMINION BANK 3.25% 24/03/11	100,000	104,766.75	
TORONTO-DOMINION BANK 3.5% 23/07/19	200,000	210,565.36	
TORONTO-DOMINION BANK 3.625% 31/09/15	125,000	131,283.48	
TOTAL CAPITAL INTL SA 2.218% 21/07/12	65,000	65,325.11	
TOTAL CAPITAL INTL SA 2.434% 25/01/10	100,000	101,461.55	
TOTAL CAPITAL INTL SA 2.875% 22/02/17	100,000	101,943.12	
TOTAL CAPITAL INTL SA 3.7% 24/01/15	100,000	106,367.76	
TOTAL CAPITAL INTL SA 3.75% 24/04/10	150,000	160,449.82	
TOTAL CAPITAL SA 3.883% 28/10/11	150,000	167,437.78	
TOTAL SYSTEM SERVICES 4.8% 26/04/01	100,000	111,344.02	
TOYOTA MOTOR CORP 2.157% 22/07/02	55,000	55,391.28	
TOYOTA MOTOR CORP 3.183% 21/07/20	100,000	102,036.95	
TOYOTA MOTOR CORP 3.419% 23/07/20	100,000	104,903.51	
TOYOTA MOTOR CORP 3.669% 28/07/20	70,000	77,143.17	
TOYOTA MOTOR CREDIT 2.25% 23/10/18	200,000	202,036.28	
TOYOTA MOTOR CREDIT CORP 1.8% 21/10/07	200,000	200,161.53	
TOYOTA MOTOR CREDIT CORP 2.15% 22/09/08	100,000	100,923.45	
TOYOTA MOTOR CREDIT CORP 2.65% 22/04/12	100,000	101,829.87	
TOYOTA MOTOR CREDIT CORP 2.75% 21/05/17	100,000	101,178.44	
TOYOTA MOTOR CREDIT CORP 3.2% 27/01/11	100,000	105,909.32	
TOYOTA MOTOR CREDIT CORP 4.25% 21/01/11	150,000	153,575.45	
TRANS-CANADA PIPELINES 3.75% 23/10/16	150,000	158,543.50	
TRANSCANADA PIPELINES 4.25% 28/05/15	150,000	165,804.89	
TRIMBLE INC 4.9% 28/06/15	100,000	109,262.87	
TRINITY ACQUISITION PLC 3.5% 21/09/15	50,000	51,037.15	
TRINITY ACQUISITION PLC 4.4% 26/03/15	50,000	54,308.46	
TYCO ELECTRONICS GROUP 3.7% 26/02/15	100,000	106,018.67	
TYSON FOODS INC 2.25% 21/08/23	35,000	35,100.91	
TYSON FOODS INC 3.9% 23/09/28	40,000	42,445.32	
TYSON FOODS INC 3.95% 24/08/15	100,000	106,950.04	
TYSON FOODS INC 4% 26/03/01	135,000	146,537.04	
TYSON FOODS INC 4.35% 29/03/01	100,000	112,998.97	
UNILEVER CAPITAL CORP 2.125% 29/09/06	100,000	97,342.21	
UNILEVER CAPITAL CORP 2.2% 22/05/05	100,000	100,720.80	
UNILEVER CAPITAL CORP 3.1% 25/07/30	100,000	105,244.84	
UNILEVER CAPITAL CORP 3.25% 24/03/07	100,000	104,827.19	
UNILEVER CAPITAL CORP 3.5% 28/03/22	100,000	108,857.02	
UNILEVER CAPITAL CORP 4.25% 21/02/10	150,000	153,832.20	
UNION ELECTRIC CO 2.95% 27/06/15	50,000	51,698.75	
UNION PACIFIC CORP 3.25% 25/08/15	100,000	105,501.10	
UNION PACIFIC CORP 3.5% 23/06/08	100,000	104,832.82	
UNION PACIFIC CORP 3.7% 29/03/01	200,000	218,387.58	
UNION PACIFIC CORP 3.75% 25/07/15	100,000	107,384.66	
UNION PACIFIC CORP 4% 21/02/01	100,000	101,652.13	
UNIONBANCAL CORP 3.5% 22/06/18	100,000	103,518.51	
UNITED AER 2014-2 A PTT 3.75% 28/03/03	154,720	163,576.20	
UNITED PARCEL SERVICE 2.2% 24/09/01	20,000	20,160.69	
UNITED PARCEL SERVICE 2.35% 22/05/16	100,000	101,092.02	

UNITED PARCEL SERVICE 2.5% 29/09/01	20,000	20,094.54	
UNITED PARCEL SERVICE 3.05% 27/11/15	150,000	157,925.29	
UNITED PARCEL SERVICE 3.125% 21/01/15	150,000	151,954.16	
UNITED TECHNOLOGIES CORP 3.1% 22/06/01	300,000	307,922.56	
UNITED TECHNOLOGIES CORP 3.125% 27/05/04	150,000	157,561.90	
UNITED TECHNOLOGIES CORP 3.35% 21/08/16	30,000	30,682.04	
UNITED TECHNOLOGIES CORP 3.95% 25/08/16	300,000	326,904.85	
UNITED TECHNOLOGIES CORP 4.125% 28/11/16	100,000	112,599.34	
UNITEDHEALTH GROUP INC 2.125% 21/03/15	150,000	150,524.02	
UNITEDHEALTH GROUP INC 2.375% 24/08/15	70,000	70,824.34	
UNITEDHEALTH GROUP INC 2.875% 22/03/15	250,000	254,864.20	
UNITEDHEALTH GROUP INC 2.875% 29/08/15	75,000	77,205.89	
UNITEDHEALTH GROUP INC 3.375% 21/11/15	100,000	102,423.37	
UNITEDHEALTH GROUP INC 3.45% 27/01/15	200,000	214,313.60	
UNITEDHEALTH GROUP INC 3.5% 24/02/15	20,000	21,103.18	
UNITEDHEALTH GROUP INC 3.7% 25/12/15	20,000	21,566.67	
UNITEDHEALTH GROUP INC 3.75% 25/07/15	200,000	215,842.12	
UNITEDHEALTH GROUP INC 3.875% 28/12/15	25,000	27,688.62	
UNUM GROUP 4% 24/03/15	100,000	105,755.98	
URD INC 2.95% 26/09/01	25,000	25,512.90	
US BANCORP 2.375% 26/07/22	150,000	150,966.27	
US BANCORP 2.4% 24/07/30	100,000	101,435.87	
US BANCORP 2.625% 22/01/24	150,000	152,577.07	
US BANCORP 3% 22/03/15	100,000	102,365.37	
US BANCORP 3% 29/07/30	100,000	102,073.22	
US BANCORP 3.15% 27/04/27	100,000	105,514.79	
US BANCORP 3.6% 24/09/11	200,000	212,861.53	
US BANK NA CINCINNATI 3.15% 21/04/26	400,000	406,378.58	
US BANK NA CINCINNATI 3.4% 23/07/24	250,000	261,968.01	
VALE OVERSEAS LIMITED 6.25% 26/08/10	100,000	117,739.00	
VALERO ENERGY CORP 3.65% 25/03/15	150,000	158,975.65	
VALERO ENERGY CORP 4.35% 28/06/01	70,000	77,072.25	
VALERO ENERGY PARTNERS 4.375% 26/12/15	45,000	49,269.52	
VENTAS REALTY LP 3.1% 23/01/15	200,000	205,298.99	
VENTAS REALTY LP 3.5% 25/02/01	100,000	104,340.28	
VENTAS REALTY LP 4.4% 29/01/15	100,000	110,154.94	
VEREIT OPERATING PARTNER 3.95% 27/08/15	40,000	42,253.20	
VEREIT OPERATING PARTNER 4.6% 24/02/06	40,000	43,289.50	
VEREIT OPERATING PARTNER 4.625% 25/11/01	50,000	54,870.29	
VEREIT OPERATING PARTNER 4.875% 26/06/01	50,000	55,525.97	
VERISK ANALYTICS INC 4% 25/06/15	150,000	161,682.85	
VERIZON COMMUNICATIONS 3.125% 22/03/16	250,000	256,437.12	
VERIZON COMMUNICATIONS 3.376% 25/02/15	300,000	318,345.70	
VERIZON COMMUNICATIONS 3.5% 24/11/01	400,000	424,352.99	
VERIZON COMMUNICATIONS 3.875% 29/02/08	85,000	93,890.17	
VERIZON COMMUNICATIONS 4.125% 27/03/16	200,000	222,145.76	
VERIZON COMMUNICATIONS 4.329% 28/09/21	421,000	477,536.60	
VF CORP 3.5% 21/09/01	70,000	71,435.73	

VIACOM INC 3.875% 24/04/01	200,000	211,534.86	
VIACOMCBS INC 4.2% 29/06/01	100,000	109,480.44	
VIRGINIA ELEC & POWER CO 3.1% 25/05/15	100,000	104,232.65	
VIRGINIA ELEC & POWER CO 3.5% 27/03/15	100,000	106,921.36	
VIRGINIA ELECTRIC & POWE 3.15% 26/01/15	100,000	104,561.91	
VISA INC 2.15% 22/09/15	20,000	20,204.33	
VISA INC 2.75% 27/09/15	50,000	52,192.09	
VISA INC 2.8% 22/12/14	250,000	257,049.49	
VMWARE INC 2.95% 22/08/21	150,000	152,860.23	
VMWARE INC 3.9% 27/08/21	100,000	105,125.46	
VODAFONE GROUP PLC 3.75% 24/01/16	95,000	100,426.18	
VODAFONE GROUP PLC 4.125% 25/05/30	325,000	351,531.06	
VODAFONE GROUP PLC 4.375% 28/05/30	100,000	110,642.95	
VORNADO REALTY LP 3.5% 25/01/15	100,000	104,584.26	
VOYA FINANCIAL 3.65% 26/06/15	100,000	106,148.71	
VULCAN MATERIALS CO 3.9% 27/04/01	20,000	21,191.15	
VULCAN MATERIALS CO 4.5% 25/04/01	100,000	107,882.55	
WABTEC 4.95% 28/09/15	150,000	165,303.01	
WAL MART STORES INC 2.55% 23/04/11	200,000	204,018.32	
WALGREEN CO 3.1% 22/09/15	150,000	153,835.75	
WALGREENS BOOTS ALLIANCE 3.45% 26/06/01	150,000	152,664.17	
WALMART INC 2.375% 29/09/24	90,000	90,366.64	
WALMART INC 2.85% 24/07/08	60,000	62,331.54	
WALMART INC 3.05% 26/07/08	65,000	68,366.99	
WALMART INC 3.125% 21/06/23	150,000	153,119.50	
WALMART INC 3.4% 23/06/26	200,000	210,154.99	
WALMART INC 3.55% 25/06/26	100,000	107,347.79	
WALMART INC 3.7% 28/06/26	200,000	220,574.24	
WAL-MART STORES INC 2.65% 24/12/15	200,000	206,808.36	
WALT DISNEY CO 3% 26/02/13	150,000	158,562.13	
WALT DISNEY COMPANY/THE 1.65% 22/09/01	35,000	34,982.96	
WALT DISNEY COMPANY/THE 1.75% 24/08/30	100,000	99,100.56	
WALT DISNEY COMPANY/THE 2% 29/09/01	65,000	62,959.20	
WALT DISNEY COMPANY/THE 2.35% 22/12/01	150,000	152,144.76	
WALT DISNEY COMPANY/THE 2.95% 27/06/15	100,000	105,412.00	
WALT DISNEY COMPANY/THE 3.7% 24/09/15	100,000	107,396.96	
WALT DISNEY COMPANY/THE 3.75% 21/06/01	100,000	102,613.57	
WALT DISNEY COMPANY/THE 4.5% 21/02/15	100,000	102,984.48	
WASTE CONNECTIONS INC 3.5% 29/05/01	100,000	106,412.64	
WASTE MANAGEMENT INC 2.9% 22/09/15	150,000	153,455.72	
WASTE MANAGEMENT INC 2.95% 24/06/15	30,000	30,983.32	
WASTE MANAGEMENT INC 3.2% 26/06/15	100,000	105,010.55	
WASTE MANAGEMENT INC 3.45% 29/06/15	50,000	53,630.76	
WEC ENERGY GROUP INC 3.1% 22/03/08	25,000	25,533.44	
WEC ENERGY GROUP INC 3.375% 21/06/15	35,000	35,708.49	
WELLS FARGO & CO 3% 26/04/22	500,000	513,861.44	
WELLS FARGO & CO 3.55% 25/09/29	200,000	211,782.32	
WELLS FARGO & COMPANY 2.406% 25/10/30	130,000	130,315.91	

WELLS FARGO & COMPANY 2.879% 30/10/30	150,000	150,923.28	
WELLS FARGO & COMPANY 3% 26/10/23	200,000	205,899.14	
WELLS FARGO & COMPANY 3.196% 27/06/17	200,000	207,751.51	
WELLS FARGO & COMPANY 3.3% 24/09/09	150,000	157,013.26	
WELLS FARGO & COMPANY 3.584% 28/05/22	265,000	282,067.73	
WELLS FARGO & COMPANY 3.75% 24/01/24	250,000	264,200.32	
WELLS FARGO & COMPANY 4.125% 23/08/15	150,000	159,301.16	
WELLS FARGO & COMPANY 4.15% 29/01/24	250,000	279,746.10	
WELLS FARGO 3.069% 23/01/24	750,000	764,839.89	
WELLS FARGO BANK NA 2.082% 22/09/09	400,000	400,416.12	
WELLS FARGO BANK NA 2.897% 22/05/27	250,000	253,089.06	
WELLS FARGO BANK NA 3.55% 23/08/14	250,000	261,850.39	
WELLS FARGO BANK NA 3.625% 21/10/22	250,000	257,262.17	
WELLTOWER INC 2.7% 27/02/15	100,000	100,738.97	
WELLTOWER INC 3.625% 24/03/15	130,000	136,773.93	
WELLTOWER INC 3.95% 23/09/01	50,000	52,805.27	
WELLTOWER INC 4.25% 28/04/15	50,000	55,028.05	
WESTERN GAS PARTNERS 4% 22/07/01	100,000	102,762.08	
WESTERN GAS PARTNERS 4.65% 26/07/01	25,000	26,054.69	
WESTERN MIDSTREAM OPERAT 4.75% 28/08/15	50,000	51,374.04	
WESTERN UNION CO/THE 3.6% 22/03/15	50,000	51,506.24	
WESTERN UNION CO/THE 4.25% 23/06/09	50,000	52,919.65	
WESTLAKE CHEMICAL CORP 3.6% 26/08/15	150,000	156,408.92	
WESTPAC BANKING 2.85% 26/05/13	150,000	153,665.04	
WESTPAC BANKING CORP 2.8% 22/01/11	450,000	457,167.73	
WESTPAC BANKING CORP 3.35% 27/03/08	100,000	105,830.87	
WESTPAC BANKING CORP 3.65% 23/05/15	100,000	105,009.76	
WESTPAC BANKING CORP 4.11% 34/07/24	150,000	158,070.15	
WESTPAC BANKING CORP 4.322% 31/11/23	100,000	106,697.22	
WEYERHAEUSER CO 4% 29/11/15	100,000	108,837.59	
WEYERHAEUSER CO 4.625% 23/09/15	100,000	107,777.06	
WHIRLPOOL CORP 3.7% 25/05/01	100,000	105,902.65	
WHIRLPOOL CORP 4.85% 21/06/15	100,000	103,822.49	
WILLIAMS COMPANIES INC 3.7% 23/01/15	40,000	41,397.69	
WILLIAMS COMPANIES INC 4.55% 24/06/24	140,000	151,416.39	
WILLIAMS PARTNERS LP 3.6% 22/03/15	100,000	102,724.31	
WILLIAMS PARTNERS LP 4% 25/09/15	100,000	106,057.67	
WILLIAMS PARTNERS LP 4.3% 24/03/04	200,000	214,004.13	
WILLIAMS PARTNERS LP 4.5% 23/11/15	100,000	107,000.43	
WILLIS NORTH AMERICA INC 3.6% 24/05/15	50,000	52,448.16	
WILLIS NORTH AMERICA INC 4.5% 28/09/15	100,000	110,820.35	
WISCONSIN ENERGY CORP 3.55% 25/06/15	50,000	53,077.56	
WISCONSIN PUBLIC SERVICE 3.35% 21/11/21	35,000	35,953.25	
WP CAREY INC 4.6% 24/04/01	150,000	161,025.84	
WPP FINANCE 2010 3.625% 22/09/07	150,000	155,555.32	
WPP FINANCE 2010 3.75% 24/09/19	100,000	105,848.58	
WRKCO INC 3.75% 25/03/15	50,000	52,523.56	
WRKCO INC 3.9% 28/06/01	100,000	105,994.78	

	WRKCO INC 4% 28/03/15	50,000	53,935.46	
	WRKCO INC 4.65% 26/03/15	150,000	165,604.14	
	WYETH 6.45% 24/02/01	100,000	116,947.19	
	XCEL ENERGY INC 4% 28/06/15	50,000	55,033.24	
	XLIT LTD 4.45% 25/03/31	150,000	163,651.02	
	XYLEM INC 3.25% 26/11/01	55,000	57,151.33	
	ZIMMER HOLDINGS INC 3.375% 21/11/30	100,000	101,991.08	
	ZIMMER HOLDINGS INC 3.55% 25/04/01	100,000	105,383.51	
	ZOETIS INC 3.25% 21/08/20	10,000	10,177.96	
	ZOETIS INC 3.9% 28/08/20	25,000	27,245.85	
	ZOETIS INC 4.5% 25/11/13	100,000	110,679.67	
	アメリカ・ドル 小計	221,627,560	231,802,489.25 (25,398,598,747)	
社債券 小計			25,398,598,747 (25,398,598,747)	
合計			25,398,598,747 (25,398,598,747)	

(注) 1. 通貨種類毎の小計欄の()内は、邦貨換算額であります。

2. 合計金額欄の()内は、外貨建有価証券に係わるもので、内書であります。

外貨建有価証券の内訳

通貨	銘柄数	組入債券時価比率	有価証券の合計額に対する比率
アメリカ・ドル	社債券 1,654銘柄	100.0%	100.0%

(注) 組入債券時価比率は時価の合計額に対する通貨毎の比率であります。

第2 信用取引契約残高明細表

該当する事項はありません。

第3 デリバティブ取引及び為替予約取引の契約額等及び時価の状況表

「注記表(デリバティブ取引等関係に関する注記)」に記載しております。

2【ファンドの現況】

【純資産額計算書】

(2020年1月31日現在)

資産総額	7,515,736,236円
負債総額	3,729,716,509円
純資産総額(-)	3,786,019,727円
発行済口数	3,535,115,667口
1口当たり純資産額(/)	1.0710円

<参考情報>

親投資信託受益証券（米国社債インデックス・マザーファンド）

(2020年1月31日現在)

資産総額	26,263,218,635円
負債総額	262,933,704円
純資産総額(-)	26,000,284,931円
発行済口数	13,328,361,082口
1口当たり純資産額(/)	1.9507円

第4【内国投資信託受益証券事務の概要】

受益者が委託会社に対して行う下記の手続きは、販売会社を通じて、委託会社に請求することにより行うことができます。詳しくは販売会社にお問い合わせください。

(1) 受益証券の名義書換等

ファンドの受益権の帰属は、振替機関等の振替口座簿に記載または記録されることにより定まります。委託会社は、この信託の受益権を取り扱う振替機関が社振法の規定により主務大臣の指定を取り消された場合または当該指定が効力を失った場合であって、当該振替機関の振替業を承継する者が存在しない場合その他やむを得ない事情がある場合を除き、当該振替受益権を表示する受益証券を発行しません。したがって該当事項はありません。

なお、受益者は、委託会社がやむを得ない事情等により受益証券を発行する場合を除き、無記名式受益証券から記名式受益証券への変更の請求、記名式受益証券から無記名式受益証券への変更の請求、受益証券の再発行の請求を行わないものとします。

(2) 受益者等名簿の閉鎖の時期

該当事項はありません。

(3) 受益者等に対する特典

該当事項はありません。

(4) 内国投資信託受益証券の譲渡制限の内容

< 受益権の譲渡 >

受益者は、その保有する受益権を譲渡する場合には、当該受益者の譲渡の対象とする受益権が記載または記録されている振替口座簿に係る振替機関等に振替の申請をするものとします。

上記の申請のある場合には、上記の振替機関等は、当該譲渡に係る譲渡人の保有する受益権の口数の減少および譲受人の保有する受益権の口数の増加につき、その備える振替口座簿に記載または記録するものとします。ただし、上記の振替機関等が振替先口座を開設したものでない場合には、譲受人の振替先口座を開設した他の振替機関等（当該他の振替機関等の上位機関を含みます。）に社振法の規定にしたがい、譲受人の振替先口座に受益権の口数の増加の記載または記録が行われるよう通知するものとします。

上記の振替について、委託会社は、当該受益者の譲渡の対象とする受益権が記載または記録されている振替口座簿に係る振替機関等と譲受人の振替先口座を開設した振替機関等が異なる場合等において、委託会社が必要と認めるときまたはやむをえない事情があると判断したときは、振替停止日や振替停止期間を設けることができます。

< 受益権の譲渡の対抗要件 >

受益権の譲渡は、振替口座簿への記載または記録によらなければ、委託会社および受託会社に対抗することができません。

(5) その他内国投資信託受益証券事務に関し投資者に示すことが必要な事項

< 受益権の再分割 >

委託会社は、受託会社と協議のうえ、一定日現在の受益権を均等に再分割できるものとします。

< 償還金 >

償還金は、償還日において振替機関等の振替口座簿に記載または記録されている受益者（償還日以前において一部解約が行われた受益権にかかる受益者を除きます。また、当該償還日以前に設定された

受益権で取得申込代金支払前のため販売会社の名義で記載または記録されている受益権については原則として取得申込者とし、)に支払います。

< 質権口記載又は記録の受益権の取り扱いについて >

振替機関等の振替口座簿の質権口に記載または記録されている受益権にかかる収益分配金の支払い、一部解約の実行の請求の受付け、一部解約金および償還金の支払い等については、信託約款の規定によるほか、民法その他の法令等にしたがって取り扱われます。

第三部【委託会社等の情報】

第1【委託会社等の概況】

1【委託会社等の概況】

(1) 資本金の額（本書提出日現在）

資本金の額

委託会社の資本金の額は金3億1千万円です。

発行する株式の総数

委託会社の発行する株式の総数は6,200株です。

発行済株式の総数

委託会社の発行済株式総数は6,200株です。

最近5年間ににおける主な資本金の額の増減

該当事項はありません。

(2) 委託会社の機構

会社の意思決定機構

取締役会は、委託会社の業務執行の基本方針を決定します。代表取締役社長は、委託会社を代表し、全般の業務執行について指揮統括します。取締役は、委嘱された業務の執行にあたり、また、代表取締役社長に事故があるときにその職務を代行します。監査役は、委託会社の会計監査を行います。各部には、部長をおき、部長は、代表取締役社長または取締役の命を受け、所属員を指揮監督し、部の業務を統括します。

投資運用の意思決定機構

1) 運用基本方針の決定

投資政策委員会で、投資対象地域経済、産業、政治について更に精緻に分析を行い、投資対象企業、債券を様々な面より分析しつつ、基本的な運用方針を決定します。

2) 運用実施計画の作成

ファンド・マネージャーは決定された運用基本方針に基づいて、具体的な銘柄選択と運用実施計画を作成します。

3) 運用の実行

ファンド・マネージャーは運用計画に基づいて、組入有価証券の売買等を指図します。

2【事業の内容及び営業の概況】

「投資信託及び投資法人に関する法律」に定める投資信託委託会社である委託会社は、証券投資信託の設定を行うとともに金融商品取引法に定める金融商品取引業者としてその運用（投資運用業）を行ってまいります。また金融商品取引法に定める投資助言業、第一種金融商品取引業及び第二種金融商品取引業を行ってまいります。

2020年1月31日現在、委託会社の運用する証券投資信託は、132本であり、その純資産総額は2,304,340百万円です（親投資信託を除く、公募投資信託および私募投資信託の合計値です。）。

3【委託会社等の経理状況】

1. 委託会社であるステート・ストリート・グローバル・アドバイザーズ株式会社（以下「委託会社」といいます。）の財務諸表は、「財務諸表等の用語、様式及び作成方法に関する規則」（昭和38年大蔵省令第59号）ならびに同規則第2条の規定に基づき、「金融商品取引業等に関する内閣府令」（平成19年8月6日内閣府令第52号）により作成しております。
また、委託会社の中間財務諸表は、「中間財務諸表等の用語、様式及び作成方法に関する規制」（昭和52年大蔵省令第38号、以下「中間財務諸表等規則」といいます。）ならびに同規則第38条第1項及び第57条第1項の規定に基づき、「金融商品取引業等に関する内閣府令」（平成19年8月6日内閣府令第52号）により作成しております。
2. 財務諸表及び中間財務諸表の記載金額は、千円未満の端数を切り捨てて表示しております。
3. 委託会社は、金融商品取引法第193条の2第1項の規定に基づき、第22期事業年度（2018年4月1日から2019年3月31日まで）の財務諸表ならびに第23期事業年度の中間会計期間（2019年4月1日から2019年9月30日まで）の中間財務諸表について、E Y 新日本有限責任監査法人により中間監査を受けております。

1. 財務諸表

(1) 【貸借対照表】

(単位：千円)

期 別 科 目	前事業年度 (2018年3月31日現在)			当事業年度 (2019年3月31日現在)		
	金 額		構成比	金 額		構成比
(資産の部)			%			%
流動資産						
預金		2,376,164			2,933,318	
有価証券		22,684			44,368	
前払金		46,929			42,741	
前払費用		8,682			15,949	
未収入金		210,888			500,748	
未収還付法人税等		1,020			2,367	
未収委託者報酬		642,874			617,227	
未収収益		221,238			122,922	
流動資産計		3,530,482	53.2		4,279,642	60.3
固定資産						
有形固定資産		106,070			84,968	
建物附属設備	1	79,548			66,820	
器具備品	1	26,521			18,147	
無形固定資産		0			0	
ソフトウェア		0			0	
投資その他の資産		3,002,584			2,732,068	
長期差入保証金		66,014			63,377	
繰延税金資産		2,931,719			2,662,416	
その他投資		4,850			6,275	
固定資産計		3,108,655	46.8		2,817,037	39.7
資産合計		6,639,137	100.0		7,096,680	100.0

(単位：千円)

期 別 科 目	前事業年度 (2018年3月31日現在)			当事業年度 (2019年3月31日現在)		
	金 額		構成比	金 額		構成比
(負債の部)			%			%
流動負債						
預り金		123,003			134,522	
未払金		295,067			286,607	
未払手数料		131,425			123,825	
その他未払金		163,642			162,781	
未払費用		2,095			1,928	
未払法人税等		6,486			1,181	
未払消費税等		33,130			27,995	
賞与引当金		85,243			57,088	
流動負債計		545,027	8.2		509,323	7.2
固定負債						
退職給付引当金		65,230			67,644	
固定負債計		65,230	1.0		67,644	1.0
負債合計		610,257	9.2		576,968	8.1

(純資産の部)			%			%
株主資本		6,028,879	90.8		6,519,711	91.9
資本金	310,000			310,000		
利益剰余金						
利益準備金	77,500			77,500		
その他利益剰余金						
別途積立金	31,620			31,620		
繰越利益剰余金	5,609,759			6,100,591		
純資産合計		6,028,879	90.8		6,519,711	91.9
負債・純資産合計		6,639,137	100.0		7,096,680	100.0

(2) 【損益計算書】

(単位：千円)

期 別 科 目	前事業年度 自 2017年4月 1日 至 2018年3月31日		当事業年度 自 2018年4月 1日 至 2019年3月31日	
	金 額	構成比	金 額	構成比
営業収益		%		%
委託者報酬	2,350,838		2,337,607	
投資顧問収入	1,772,901		2,367,856	
その他営業収益	20,464		17,873	
営業収益計	4,144,205	100.0	4,723,337	100.0
営業費用				
支払手数料	523,308		502,719	
広告宣伝費	43,448		39,808	
公告費	1,140		1,140	
調査費	417,484		585,088	
調査費	257,351		353,007	
委託調査費	158,734		230,952	
図書費	1,398		1,129	
委託計算費	151,080		153,098	
営業雑経費	31,907		44,871	
通信費	4,058		4,783	
印刷費	9,892		9,076	
協会費	9,442		8,632	
諸会費	2,072		6,374	
その他	6,441		16,005	
営業費用計	1,168,368	28.2	1,326,726	28.1
一般管理費				
給料	1,277,564		1,315,296	
役員報酬	249,245		211,622	
給料・手当	804,242		876,471	
賞与	162,677		192,102	
賞与引当金繰入額	61,399		35,098	
交際費	3,788		3,029	
旅費交通費	26,904		21,095	
租税公課	11,290		6,373	
不動産賃借料	95,293		104,671	
退職給付費用	41,704		79,897	

固定資産減価償却費		22,523			21,600	
福利厚生費		113,473			116,798	
事務手数料		254,170			773,947	
諸経費		145,755			190,123	
一般管理費計		1,992,467	48.1		2,632,834	55.7
営業利益		983,368	23.7		763,777	16.2
営業外収益						
有価証券運用益		3,607			1,711	
雑収入		9,153			50	
営業外収益計		12,761	0.3		1,762	0.0
営業外費用						
支払利息		169			-	
為替差損		601			46	
雑損失		241			277	
営業外費用計		1,012	0.0		324	0.0
経常利益		995,117	24.0		765,215	16.2
特別利益						
事業再構築費用戻入		-			5,262	
特別利益計		-	0.0		5,262	0.1
特別損失						
事業再構築費用		28,134			6,296	
事務処理損失		0			714	
ゴルフ会員権売却損		-			2,800	
特別損失計		28,134	0.7		9,811	0.2
税引前当期純利益		966,983	23.3		760,665	16.1
法人税,住民税及び事業税		530	0.0		530	0.0
法人税等調整額		340,417	8.2		269,303	5.7
当期純利益		626,035	15.1		490,831	10.4

(3) 【株主資本等変動計算書】

前事業年度（自 2017年4月1日 至 2018年3月31日）

（単位：千円）

	株 主 資 本						純資産合計
	資本金	利益剰余金				株主資本 合計	
		利益準備金	その他利益 剰余金		利益剰余金 合計		
			別途積立金	繰越利益 剰余金			
当期首残高	310,000	77,500	31,620	4,983,724	5,092,844	5,402,844	5,402,844
当期変動額							
当期純利益	-	-	-	626,035	626,035	626,035	626,035
当期変動額合計	-	-	-	626,035	626,035	626,035	626,035
当期末残高	310,000	77,500	31,620	5,609,759	5,718,879	6,028,879	6,028,879

当事業年度（自 2018年4月1日 至 2019年3月31日）

（単位：千円）

	株 主 資 本						純資産合計
	資本金	利益剰余金				株主資本 合計	
		利益準備金	その他利益 剰余金		利益剰余金 合計		
			別途積立金	繰越利益 剰余金			
当期首残高	310,000	77,500	31,620	5,609,759	5,718,879	6,028,879	6,028,879

当期変動額							
当期純利益	-	-	-	490,831	490,831	490,831	490,831
当期変動額合計	-	-	-	490,831	490,831	490,831	490,831
当期末残高	310,000	77,500	31,620	6,100,591	6,209,711	6,519,711	6,519,711

[重要な会計方針]

1. 有価証券の評価基準及び評価方法	有価証券 売買目的有価証券 決算期末日の市場価格等に基づく時価法（取得原価は移動平均法により算定）を採用しております。
2. 固定資産の減価償却方法	(1) 有形固定資産 リース資産以外の有形固定資産 定額法により償却しております。なお、主な耐用年数は以下の通りであります。 建物附属設備 9～10年 器具備品 3～7年
3. 外貨建の資産及び負債の本邦通貨への換算基準	外貨建金銭債権債務は、決算日の直物為替相場により円貨に換算し、換算差額は損益として処理しております。
4. 引当金の計上基準	(1) 賞与引当金 従業員等に対する賞与の支給に備えるため、支給見込額のうち当期に負担すべき金額を計上しております。 (2) 退職給付引当金 退職給付引当金は、従業員等の退職給付に備えるため、当事業年度末における退職給付債務及び年金資産の見込額に基づき、必要額を計上しております。 退職給付見込額の期間帰属方法 退職給付債務の算定にあたり、退職給付見込額を当事業年度末までの期間に帰属させる方法については、期間定額基準によっております。 数理計算上の差異及び過去勤務費用の費用処理方法 過去勤務費用 その発生年度の従業員の平均残存勤務期間内の一定の年数（11年）による定額法により費用処理しております。 数理計算上の差異 発生の翌事業年度に一括損益処理しております。
5. その他 財務諸表作成のための重要な事項	消費税等の処理方法 消費税及び地方消費税の会計処理は、税抜方式によっております。

[表示方法の変更]

「『税効果会計に係る会計基準』の一部改正」（企業会計基準第28号 平成30年2月16日）を当事業年度の期首から適用し、繰延税金資産は投資その他の資産の区分に表示し、繰延税金負債は固定負債の区分に表示する方法に変更するとともに、税効果関係注記を変更しております。

この結果、前事業年度の貸借対照表において、「流動資産」の「繰延税金資産」669,807千円は、「投資その他の資産」の「繰延税金資産」2,931,719千円に含めて表示しております。

また、税効果会計関係注記において、税効果会計基準一部改正第3項から第5項に定める「税効果会計に係る会計基準」注解（注8）（評価性引当額の合計額を除く。）及び同注解（注9）に記載された内容を追加してあります。

す。ただし、当該内容のうち前事業年度に係る内容については、税効果会計基準一部改正第7項に定める経過的な取り扱いに従い、その記載をしておりません。

注記事項

（貸借対照表関係）

前事業年度 (2018年3月31日現在)	当事業年度 (2019年3月31日現在)
1. 有形固定資産の減価償却累計額 建物附属設備 42,115千円 器具備品 29,212千円	1. 有形固定資産の減価償却累計額 建物附属設備 54,843千円 器具備品 38,003千円
関係会社に係る注記 該当事項はありません。	関係会社に係る注記 同左

（損益計算書関係）

前事業年度 自 2017年4月 1日 至 2018年3月31日	当事業年度 自 2018年4月 1日 至 2019年3月31日
移転価格調整金の取り扱いに係る注記 当社とステート・ストリート・バンク・アンド・トラスト・カンパニーはグループ間移転価格調整の方針に従って調整額を精算することとしております。当事業年度にステート・ストリート・バンク・アンド・トラスト・カンパニーから当社に支払われた調整額20,209千円は、損益計算書のその他営業収益に、また、当社がステート・ストリート・バンク・アンド・トラスト・カンパニーに支払った調整額254,170千円は、損益計算書の事務手数料に含まれております。	移転価格調整金の取り扱いに係る注記 当社とステート・ストリート・バンク・アンド・トラスト・カンパニーはグループ間移転価格調整の方針に従って調整額を精算することとしております。当事業年度にステート・ストリート・バンク・アンド・トラスト・カンパニーから当社に支払われた調整額17,341千円は、損益計算書のその他営業収益に、また、当社がステート・ストリート・バンク・アンド・トラスト・カンパニーに支払った調整額773,947千円は、損益計算書の事務手数料に含まれております。
関係会社に係る注記 該当事項はありません。	関係会社に係る注記 同左

（株主資本等変動計算書関係）

前事業年度（自 2017年4月1日 至 2018年3月31日）

1. 発行済株式の総数に関する事項

	当事業年度期首	当期増加株式数	当期減少株式数	当事業年度末
普通株式	6,200株	-	-	6,200株

2. 当事業年度中に行った剰余金の配当に関する事項

該当ありません。

3. 基準日が当事業年度に属する配当のうち、配当の効力発生日が当事業年度の末日後となるもの

該当ありません。

当事業年度（自 2018年4月1日 至 2019年3月31日）

1. 発行済株式の総数に関する事項

	当事業年度期首	当期増加株式数	当期減少株式数	当事業年度末

普通株式	6,200株	-	-	6,200株
------	--------	---	---	--------

2. 当事業年度中に行った剰余金の配当に関する事項

該当ありません。

3. 基準日が当事業年度に属する配当のうち、配当の効力発生日が当事業年度の末日後となるもの

(決議)	株式の種類	配当金の総額	1株当たりの配当額	基準日
2019年6月26日 定時株主総会(予定)	普通株式	490,000千円	79,032.25円	2019年3月31日

(金融商品関係)

1. 金融商品の状況に関する事項

(1) 金融商品に対する取組方針

当社は、投資運用業、投資助言業、第二種金融商品取引業及び第一種金融商品取引業を行っております。これらの事業を行うための資金運用については、短期的な預金等に限定し、資金調達については、現状必要性を想定しておりません。

(2) 金融商品の内容及びそのリスク並びにリスク管理体制

当社の営業債権である未収委託者報酬は、投資信託及び投資法人に関する法律により、信託銀行において分別管理される信託財産のため、当該報酬は、計理上日々の未払委託者報酬として投資信託財産の負債項目に計上されております。このため、顧客の信用リスクは限定されております。

同じく営業債権である未収投資顧問料は、概ね6か月以内に回収される債権であり、また顧客の業種等も多岐にわたり分散されていることから、顧客の信用リスクは限定されております。

2. 金融商品の時価等に関する事項

貸借対照表計上額、時価及びこれらの差額については、次の通りであります。

2018年3月31日現在

(単位：千円)

	貸借対照表計上額	時価	差額
(1)預金	2,376,164	2,376,164	
(2)未収入金	210,888	210,888	
(3)未収委託者報酬	642,874	642,874	
(4)預り金	123,003	123,003	
(5)未払手数料	131,425	131,425	
(6)その他未払金	163,642	163,642	

(注1) 金融商品の時価の算定方法に関する事項

(1) 預金

預金は、すべて満期のない預金であり、時価は帳簿価額と近似していることから、当該帳簿価額を時価としております。

(2) 未収入金、(3)未収委託者報酬、(4)預り金、(5)未払手数料及び(6)その他未払金

これらは短期間で決済され、時価は帳簿価額に近似していることから、当該帳簿価額によっております。

(注2) 金銭債権の決算日後の償還予定額

償還予定までの期間が1年を超えるものはありません。

(注3) 社債、長期借入金、リース債務およびその他の有利子負債の決算日後の返済予定額

記載すべき事項はありません。

2019年3月31日現在

(単位：千円)

	貸借対照表計上額	時価	差額
(1) 預金	2,933,318	2,933,318	
(2) 未収入金	500,748	500,748	
(3) 未収委託者報酬	617,227	617,227	
(4) 預り金	134,522	134,522	
(5) 未払手数料	123,825	123,825	
(6) その他未払金	162,781	162,781	

(注1) 金融商品の時価の算定方法に関する事項

(1) 預金

預金は、すべて満期のない預金であり、時価は帳簿価額と近似していることから、当該帳簿価額を時価としております。

(2) 未収入金、(3) 未収委託者報酬、(4) 預り金、(5) 未払手数料及び(6) その他未払金

これらは短期間で決済され、時価は帳簿価額に近似していることから、当該帳簿価額によっております。

(注2) 金銭債権の決算日後の償還予定額

償還予定までの期間が1年を超えるものはありません。

(注3) 社債、長期借入金、リース債務およびその他の有利子負債の決算日後の返済予定額

記載すべき事項はありません。

(有価証券関係)

前事業年度 (2018年3月31日現在)	当事業年度 (2019年3月31日現在)
売買目的の有価証券 貸借対照表計上額 22,684千円 当事業年度の損益 に含まれた評価差額 1,913千円	売買目的の有価証券 貸借対照表計上額 44,368千円 当事業年度の損益 に含まれた評価差額 1,704千円

(デリバティブ取引関係)

前事業年度 自 2017年4月 1日 至 2018年3月31日	当事業年度 自 2018年4月 1日 至 2019年3月31日
該当事項はありません。	同左

(退職給付関係)

1. 採用している退職給付制度の概要

前事業年度 自 2017年4月 1日 至 2018年3月31日	当事業年度 自 2018年4月 1日 至 2019年3月31日
2011年4月1日に確定給付企業年金制度（キャッシュ・バランス・プラン）、確定拠出年金制度を導入いたしました。 また、2000年9月29日より退職給付信託を設定しております。	同左

2. 退職給付債務の期首残高と期末残高の調整表

(単位：千円)

	前事業年度 自 2017年4月 1日 至 2018年3月31日
退職給付債務の期首残高	469,114
勤務費用	45,881
利息費用	-
数理計算上の差異の発生額	9,915
退職給付の支払額	51,823
退職給付債務の期末残高	473,087

(単位：千円)

	当事業年度 自 2018年4月 1日 至 2019年3月31日
退職給付債務の期首残高	473,087
勤務費用	51,555
利息費用	-
数理計算上の差異の発生額	52,891
退職給付の支払額	75,129
退職給付債務の期末残高	502,405

3．年金資産の期首残高と期末残高の調整表

(単位：千円)

	前事業年度 自 2017年4月 1日 至 2018年3月31日
年金資産の期首残高	367,412
期待運用収益	2,717
数理計算上の差異の発生額	8,568
事業主からの拠出額	53,470
退職給付の支払額	51,823
年金資産の期末残高	380,344

(単位：千円)

	当事業年度 自 2018年4月 1日 至 2019年3月31日
年金資産の期首残高	380,344
期待運用収益	2,814
数理計算上の差異の発生額	32,480
事業主からの拠出額	56,396
退職給付の支払額	75,129
年金資産の期末残高	396,905

4．退職給付債務及び年金資産の期末残高と貸借対照表に計上された退職給付引当金の調整表

(単位：千円)

	前事業年度 自 2017年4月 1日 至 2018年3月31日
積立型制度の退職給付債務	473,087
年金資産	380,344
	92,742
非積立型制度の退職給付債務	-
未積立退職給付債務	92,742
未認識数理計算上の差異	1,347
未認識過去勤務費用	26,164
貸借対照表に計上された負債と資産の純額	65,230

(単位：千円)

	当事業年度 自 2018年4月 1日 至 2019年3月31日
積立型制度の退職給付債務	502,405
年金資産	396,905
	105,499
非積立型制度の退職給付債務	-
未積立退職給付債務	105,499
未認識数理計算上の差異	20,411
未認識過去勤務費用	17,443
貸借対照表に計上された負債と資産の純額	67,644

5. 退職給付費用の内訳

(単位：千円)

	前事業年度 自 2017年4月 1日 至 2018年3月31日
退職給付費用	25,902
(1)勤務費用	45,881
(2)利息費用	-
(3)期待運用収益（減算）	2,717
(4)過去勤務費用の費用処理額	8,721
(5)数理計算上の差異の費用処理額	25,983

(単位：千円)

	当事業年度 自 2018年4月 1日 至 2019年3月31日
退職給付費用	58,810
(1)勤務費用	51,555

(2)利息費用	-
(3)期待運用収益（減算）	2,814
(4)過去勤務費用の費用処理額	8,721
(5)数理計算上の差異の費用処理額	1,347

6．年金資産に関する事項

前事業年度（2018年3月31日現在）

年金資産の内訳

保険資産（一般勘定） 98.0%

その他 2.0%

合計 100.0%

長期期待運用収益率の設定方法

年金資産の長期期待運用収益率を決定するため、現在及び予想される年金資産の配分と、年金資産を構成する多様な資産からの現在及び将来期待される長期の収益率を考慮しております。

当事業年度（2019年3月31日現在）

年金資産の内訳

保険資産（一般勘定） 98.1%

その他 1.9%

合計 100.0%

長期期待運用収益率の設定方法

年金資産の長期期待運用収益率を決定するため、現在及び予想される年金資産の配分と、年金資産を構成する多様な資産からの現在及び将来期待される長期の収益率を考慮しております。

7．退職給付債務等の計算基礎に関する事項

	前事業年度 (2018年3月31日現在)
(1)割引率	0.0%
(2)長期期待運用収益率	0.75%
(3)退職給付見込額の期間配分方法	期間定額基準
(4)過去勤務費用の処理年数	発生時より 11年
(5)数理計算上の差異の処理年数	1年

	当事業年度 (2019年3月31日現在)
(1)割引率	0.0%
(2)長期期待運用収益率	0.75%
(3)退職給付見込額の期間配分方法	期間定額基準
(4)過去勤務費用の処理年数	発生時より 11年
(5)数理計算上の差異の処理年数	1年

8．確定拠出制度

前事業年度（自 2017年4月1日 至 2018年3月31日）

当社の確定拠出制度への要拠出額は18,262千円であります。

当事業年度（自 2018年4月1日 至 2019年3月31日）

当社の確定拠出制度への要拠出額は18,720千円であります。

（税効果会計関係）

前事業年度 自 2017年4月 1日 至 2018年3月31日	当事業年度 自 2018年4月 1日 至 2019年3月31日
<p>1. 繰延税金資産及び繰延税金負債の発生の主な原因別の内訳</p> <p style="text-align: right;">（単位：千円）</p> <p>繰延税金資産</p> <p>連結納税適用に伴う影響額 1,837,768</p> <p>賞与引当金繰入超過額 21,749</p> <p>退職給付引当金 21,040</p> <p>繰越欠損金 1,001,357</p> <p>その他 49,802</p> <p>繰延税金資産 合計 2,931,719</p> <p>繰延税金負債との相殺 -</p> <p>繰延税金資産の純額 2,931,719</p>	<p>1. 繰延税金資産及び繰延税金負債の発生の主な原因別の内訳</p> <p style="text-align: right;">（単位：千円）</p> <p>繰延税金資産</p> <p>連結納税適用に伴う影響額 1,225,179</p> <p>賞与引当金繰入超過額 14,373</p> <p>退職給付引当金 21,778</p> <p>(注) 繰越欠損金 1,372,856</p> <p>その他 28,228</p> <p>繰延税金資産 合計 2,662,416</p> <p>繰延税金負債との相殺 -</p> <p>繰延税金資産の純額 2,662,416</p>

（注）税務上の繰越欠損金及びその繰延税金資産の繰越期限別の金額

当事業年度（2019年3月31日現在）

	1年以内 (千円)	1年超 2年以内 (千円)	2年超 3年以内 (千円)	3年超 4年以内 (千円)	4年超 5年以内 (千円)	5年超 (千円)	合計 (千円)
税務上の繰越欠損金 (*1)	-	-	-	-	-	1,372,856	1,372,856
繰延税金資産	-	-	-	-	-	1,372,856	1,372,856

(*1) 税務上の繰越欠損金は、法定実効税率を乗じた額であります。

(*2) 税務上の繰越欠損金1,372,856千円（法定実効税率を乗じた金額）について、繰延税金資産1,372,856千円を計上しております。当該税務上の繰越欠損金に係る繰延税金資産については、将来の課税所得の見込等により回収可能と判断しております。

<p>2. 法定実効税率と税効果会計適用後の法人税等の負担率との間の差異の原因となった主要な項目別内訳</p> <p>法定実効税率 30.8%</p> <p>交際費等永久に損金に 算入されない項目 4.5%</p> <p>その他 0.1%</p> <p>税効果会計適用後の 法人税等の負担率 35.2%</p> <p style="text-align: center;">=====</p>	<p>2. 法定実効税率と税効果会計適用後の法人税等の負担率との間の差異の原因となった主要な項目別内訳</p> <p>法定実効税率 30.6%</p> <p>交際費等永久に損金に 算入されない項目 5.3%</p> <p>その他 0.5%</p> <p>税効果会計適用後の 法人税等の負担率 35.4%</p> <p style="text-align: center;">=====</p>
--	--

（資産除去債務関係）

前事業年度（自 2017年4月1日 至 2018年3月31日）

(1) 資産除去債務の概要

当社は、本社オフィス及びバックアップセンターの不動産賃貸借契約に基づき、退去時における原状回復に係る債務を資産除去債務として認識しておりますが、当該資産除去債務に関しては、資産除去債務の負債計上に代えて、不動産賃貸借契約に関する長期差入保証金の回収が最終的に見込めないと認められる金額を合理的に見積り、そのうち当事業年度の負担に属する金額を費用に計上する方法によっております。

(2) 資産除去債務の金額の算定方法

使用見込期間を賃貸借契約期間と見積り、資産除去債務の金額を計算しております。

(3) 当事業年度における資産除去債務の総額の増減

当事業年度において、長期差入保証金の回収が最終的に見込めないと認められる金額として算定した金額は35,341千円であります。資産除去債務の総額は当事業年度において、変動は有りません。

当事業年度（自 2018年4月1日 至 2019年3月31日）

(1) 資産除去債務の概要

当社は、本社オフィス及びバックアップセンターの不動産賃貸借契約に基づき、退去時における原状回復に係る債務を資産除去債務として認識しておりますが、当該資産除去債務に関しては、資産除去債務の負債計上に代えて、不動産賃貸借契約に関する長期差入保証金の回収が最終的に見込めないと認められる金額を合理的に見積り、そのうち当事業年度の負担に属する金額を費用に計上する方法によっております。

(2) 資産除去債務の金額の算定方法

使用見込期間を賃貸借契約期間と見積り、資産除去債務の金額を計算しております。

(3) 当事業年度における資産除去債務の総額の増減

当事業年度において、長期差入保証金の回収が最終的に見込めないと認められる金額として算定した金額は35,341千円であります。資産除去債務の総額は当事業年度において、変動は有りません。

（セグメント情報）

1. セグメント情報

当社は、投資運用業の単一セグメントのため、記載を省略しております。

2. セグメント関連情報

1. 商品及びサービスに関する情報

単一の商品・サービスの区分の外部顧客への営業収益が損益計算書の営業収益の90%を超えるため、記載を省略しております。

2. 地域に関する情報

営業収益

本邦に所在している顧客への収益が損益計算書の営業収益の90%を超えるため、記載を省略しております。なお、委託者報酬については、制度上、顧客情報を知り得ないため、集計対象より除外しております。

有形固定資産

本邦に所在している有形固定資産の金額が貸借対照表の有形固定資産の金額の90%を超えるため、記載を省略しております。

3. 主要な顧客に関する情報

委託者報酬については、制度上、顧客情報を知り得ないため、記載を省略しております。

また、投資顧問料については、顧客との守秘義務契約により、開示が出来ないため、記載を省略しております。

(報告セグメントごとの固定資産の減損損失に関する情報)

該当事項はありません。

(報告セグメントごとののれんの償却額及び未償却残高に関する情報)

該当事項はありません。

(報告セグメントごとの負ののれん発生益に関する情報)

該当事項はありません。

(関連当事者情報)

関連当事者との取引

(1) 親会社及び法人主要株主等

該当事項はありません。

(2) 同一の親会社を持つ会社

前事業年度(自 2017年4月1日 至 2018年3月31日)

前事業年度											
自 2017年4月 1日											
至 2018年3月31日											
種 類	会社等の 名称	所在地	資本金 又は 出資金	事業の 内容 又は 職業	議決権の 所有(被所 有)割合	関連当事者との関係		取引の内容	取引 金額 (千円)	科目	期末 残高 (千円)
						役員の 兼任等	事業上の関係				

同一の親会社を持つ会社	ステート・ストリート・バンク・アンド・トラスト・カンパニー	米国マサチューセッツ州ボストン市	29百万米ドル	銀行、投資顧問、投資信託委託業務、及びそれらの関連業務	なし	なし	助言などの投資顧問サービスの提供並びに受入れ ソフトウェアの使用契約 人件費等及び事務手数料の支払	ソフトウェア使用料の支払 投資顧問料の支払 人件費等の支払 事務手数料の受取 事務手数料の支払	155,038 100,307 98,690 20,209 254,170	前払金 未収入金 未払金	4,422 38,775 14,495
	ステート・ストリート信託銀行株式会社	東京都港区	25億円	銀行業	なし	なし	投資信託計理の事務サービスの受入れ 兼職社員の人件費支払等	投資信託計理業務委託 人件費等の支払	35,330 141,349	前払金	42,506
	ステート・ストリート・グローバル・アドバイザーズ・インテグレーション	英国ロンドン	62百万ポンド	投資顧問、投資信託委託業務	なし	なし	投資顧問サービスの提供並びに受入れ	投資顧問料の受取 投資顧問料の支払	16,773	-	-
	ステート・ストリート・グローバル・アドバイザーズ・シンガポール	シンガポール市	136万シンガポールドル	投資顧問業	なし	なし	投資顧問サービスの提供及びETF商品の紹介	紹介料の受取 投資顧問料の支払	255 14,663	-	-

(注) 上記の金額のうち、ステート・ストリート信託銀行株式会社に関しましては、取引金額には消費税等が含まれておらず、期末残高には、消費税等が含まれております。

取引条件及び取引条件の決定方針等

- ソフトウェア使用料及び事務手数料については、グループ全体の費用を一定の基準で配分した金額に基づき決定しております。
- 人件費及び事務所賃借料については、実際支払額を基として支払いを行っております。
- 役員料については、当社との間で締結された役員提供契約に基づいて支払われております。
- 投資顧問料については、当社との間で締結された投資顧問契約に記載された料率に基づいて計算されております。
- ETF商品の紹介料については、当社との間で締結された役員提供契約に基づいて計算されております。

当事業年度（自 2018年4月1日 至 2019年3月31日）

当事業年度 自 2018年4月 1日 至 2019年3月31日

種類	会社等の名称	所在地	資本金 又は 出資金	事業の 内容 又は 職業	議決権の 所有(被所 有)割合	関連当事者との関係		取引の内容	取引 金額 (千円)	科目	期末 残高 (千円)			
						役員の 兼任等	事業上の関係							
同一の親会社を持つ会社	ステート・ストリート・バンク・アンド・トラスト・カンパニー	米国マサチューセッツ州ボストン市	29百万米ドル	銀行、投資顧問、投資信託委託業務、及びそれらの関連業務	なし	なし	なし	助言などの投資顧問サービスの提供並びに受入れ	ソフトウェア使用料の支払	229,260	前払金	8,051		
								ソフトウェアの使用契約	投資顧問料の支払	164,709				
								人件費等及び事務手数料の支払	人件費等の支払	135,677			未払金	30,899
								事務手数料の受取	事務手数料の受取	17,341				
							事務手数料の支払	773,947						
	ステート・ストリート信託銀行株式会社	東京都港区	25億円	銀行業	なし	なし	なし	投資信託計理の事務サービスの受入れ	投資信託計理業務委託	35,235	前払金	34,689		
								兼職社員の人件費支払等	人件費等の支払	159,558				
	ステート・ストリート・グローバル・アドバイザーズ・インテグレーション	英国ロンドン	62百万ポンド	投資顧問、投資信託委託業務	なし	なし	なし	投資顧問サービスの受入れ	投資顧問料の支払	16,146	-	-		
	ステート・ストリート・グローバル・アドバイザーズ・シンガポール	シンガポール市	136万シンガポールドル	投資顧問業	なし	なし	なし	投資顧問サービスの受入れ及びETF商品の紹介	紹介料の受取 投資顧問料の支払	531 19,937	-	-		

(注) 上記の金額のうち、ステート・ストリート信託銀行株式会社に関しましては、取引金額には消費税等が含まれておらず、期末残高には、消費税等が含まれております。

取引条件及び取引条件の決定方針等

- ソフトウェア使用料及び事務手数料については、グループ全体の費用を一定の基準で配分した金額に基づき決定しております。
- 人件費及び事務所賃借料については、実際支払額を基として支払いを行っております。
- 役員料については、当社との間で締結された役員提供契約に基づいて支払われております。
- 投資顧問料については、当社との間で締結された投資顧問契約に記載された料率に基づいて計算されております。
- ETF商品の紹介料については、当社との間で締結された役員提供契約に基づいて計算されております。

親会社又は重要な関連会社に関する注記

(1) 親会社情報

ステート・ストリート・コーポレーション（ニューヨーク証券取引所に上場）

ステート・ストリート・グローバル・アドバイザーズ・インク（非上場）

ステート・ストリート・グローバル・アドバイザーズ・インターナショナル・ホールディングス（非上場）

ステート・ストリート・グローバル・アドバイザーズ・ジャパン・ホールディングス合同会社（非上場）

(2) 重要な関連会社の要約財務情報

該当事項はありません。

(1株当たり情報)

前事業年度 自 2017年4月 1日 至 2018年3月31日		当事業年度 自 2018年4月 1日 至 2019年3月31日	
1株当たり純資産	972,399円98銭	1株当たり純資産	1,051,566円42銭
1株当たり当期純利益	100,973円44銭	1株当たり当期純利益	79,166円44銭
なお、潜在株式調整後1株当たり当期純利益金額については、潜在株式が存在しないため、記載していません。		なお、潜在株式調整後1株当たり当期純利益金額については、潜在株式が存在しないため、記載していません。	

(注) 1株当たり当期純利益の算定基礎は、以下のとおりであります。

	前事業年度 自 2017年4月 1日 至 2018年3月31日	当事業年度 自 2018年4月 1日 至 2019年3月31日
当期純利益（千円）	626,035	490,831
普通株主に帰属しない金額	-	-
普通株式にかかる当期純利益（千円）	626,035	490,831
期中平均株式数（株）	6,200	6,200

(重要な後発事象)

前事業年度 自 2017年4月 1日 至 2018年3月31日
該当事項はありません。

当事業年度 自 2018年4月 1日 至 2019年3月31日
該当事項はありません。

(1) 中間貸借対照表

(単位：千円)

科 目	第23期中間会計期間末 (2019年9月30日現在)	
	金 額	構成比
(資産の部)		%
流動資産		

預金			2,511,636	
有価証券			22,042	
前払金			51,061	
前払費用			8,756	
未収入金			669,231	
未収委託者報酬			640,786	
未収収益			334,586	
		流動資産計	4,238,102	61.4
固定資産				
有形固定資産			74,183	
建物附属設備	1	60,457		
器具備品	1	13,726		
無形固定資産			0	
ソフトウェア		0		
投資その他の資産			2,586,171	
長期差入保証金		70,868		
繰延税金資産		2,509,027		
その他投資		6,275		
		固定資産計	2,660,354	38.6
		資産合計	6,898,456	100.0
		(負債の部)		%
流動負債				
預り金			21,231	
未払金			222,874	
未払手数料		128,750		
その他未払金		94,124		
未払費用			7,535	
未払法人税等			2,605	
未払消費税等	2		40,995	
賞与引当金			204,502	
		流動負債計	499,744	7.2
固定負債				
退職給付引当金			82,532	
		固定負債計	82,532	1.2
		負債合計	582,276	8.4
		(純資産の部)		%
株主資本			6,316,179	91.6
資本金		310,000		
利益剰余金		6,006,179		
利益準備金		77,500		
その他利益剰余金				
別途積立金		31,620		
繰越利益剰余金		5,897,059		
		純資産合計	6,316,179	91.6
		負債・純資産合計	6,898,456	100.0

(2) 中間損益計算書

(単位：千円)

科 目	期 別	第23期中間会計期間	
		自 2019年4月 1日 至 2019年9月30日	
		金額	構成比
営業収益			%

委託者報酬			1,189,462	
投資顧問収入			1,385,359	
その他営業収益	1		22,437	
	営業収益計		2,597,260	100.0
営業費用・一般管理費				
営業費用			730,763	
支払手数料		253,189		
その他営業費用		477,573		
一般管理費	2		1,425,365	
	営業費用・一般管理費計		2,156,129	83.0
営業利益			441,131	17.0
営業外収益			3,496	0.1
営業外費用			3,733	0.1
経常利益			440,894	17.0
特別損失			772	0.0
税引前中間純利益			440,121	16.9
法人税,住民税及び事業税			265	0.0
法人税等調整額			153,388	5.9
中間純利益			286,467	11.0

(3) 中間株主資本等変動計算書

当中間会計期間（自 2019年4月1日 至 2019年9月30日）

（単位：千円）

	株 主 資 本					株主資本 合計	純資産 合計
	資本金	利益準備金	利益剰余金		利益剰余金 合計		
			その他利益 剰余金				
			別途積立金	繰越利益 剰余金			
当期首残高	310,000	77,500	31,620	6,100,591	6,209,711	6,519,711	6,519,711
当中間期変動額							
剰余金の配当	-	-	-	490,000	490,000	490,000	490,000
中間純利益	-	-	-	286,467	286,467	286,467	286,467
当中間期変動額合計	-	-	-	203,532	203,532	203,532	203,532
当中間期末残高	310,000	77,500	31,620	5,897,059	6,006,179	6,316,179	6,316,179

[重要な会計方針]

	第23期中間会計期間 自 2019年4月 1日 至 2019年9月30日
1. 資産の評価基準及び評価方法	有価証券 売買目的有価証券 中間決算日の市場価格等に基づく時価法（取得原価は移動平均法により算定）を採用しております。
2. 固定資産の減価償却方法	(1) 有形固定資産 定額法により償却しております。なお、主な耐用年数は以下の通りであります。 建物附属設備 9～10年 器具備品 3～7年
3. 外貨建の資産及び負債の本邦通貨への換算基準	外貨建金銭債権債務は、中間決算日の直物為替相場により円貨に換算し、換算差額は損益として処理しております。

4.引当金の計上基準	<p>(1) 賞与引当金 従業員等に対する賞与の支給に備えるため、支給見込額のうち当中間会計期間に負担すべき金額を計上しております。</p> <p>(2) 退職給付引当金 退職給付引当金は、従業員等の退職給付に備えるため、当事業年度末における退職給付債務及び年金資産の見込額に基づき、当中間会計期間末において発生していると認められる額を計上しております。</p> <p>退職給付見込額の期間帰属方法 退職給付債務の算定にあたり、退職給付見込額を当事業年度末までの期間に帰属させる方法については、期間定額基準によっております。</p> <p>数理計算上の差異及び過去勤務費用の費用処理方法 過去勤務費用 その発生年度の従業員の平均残存勤務期間内の一定の年数（11年）による定額法により費用処理しております。</p> <p>数理計算上の差異 発生翌事業年度に一括費用処理しております。</p>
5.その他中間 財務諸表作成のための基本となる重要な事項	<p>消費税等の処理方法 消費税及び地方消費税の会計処理は、税抜方式によっております。</p>

注 記 事 項

（中間貸借対照表関係）

第23期中間会計期間末 (2019年9月30日現在)					
1. 有形固定資産の減価償却累計額	<table border="0"> <tr> <td>建物附属設備</td> <td>61,206千円</td> </tr> <tr> <td>器具備品</td> <td>42,424千円</td> </tr> </table>	建物附属設備	61,206千円	器具備品	42,424千円
建物附属設備	61,206千円				
器具備品	42,424千円				
2. 消費税等の取扱い	<p>仮払消費税等及び仮受消費税等は相殺のうえ、未払消費税等として表示しております。</p>				

（中間損益計算書関係）

第23期中間会計期間 自 2019年4月 1日 至 2019年9月30日			
1. 当社とステート・ストリート・バンク・アンド・トラスト・カンパニーはグループ間移転価格調整の方針に従って調整額を精算することとしております。当中間会計期間に、ステート・ストリート・バンク・アンド・トラスト・カンパニーから当社に支払われた調整額22,145千円は、損益計算書のその他営業収益に含まれております。			
2. 減価償却実施額	<table border="0"> <tr> <td>有形固定資産</td> <td>10,929千円</td> </tr> </table>	有形固定資産	10,929千円
有形固定資産	10,929千円		

（中間株主資本等変動計算書関係）

第23期中間会計期間 自 2019年4月 1日 至 2019年9月30日					
1. 発行済株式の種類及び総数に関する事項					
株式の種類	当事業年度期首 株式数(株)	当中間会計期間 増加株式数(株)	当中間会計期間 減少株式数(株)	当中間会計期間末 株式数(株)	
普通株式	6,200			6,200	
2. 当中間会計期間中に行った剰余金の配当に関する事項					
決議	株式の種類	配当金の 総額	1株あたりの 配当額	基準日	効力発生日
2019年6月26日 定時株主総会	普通株式	490,000千円	79,032.25円	2019年3月31日	2019年6月27日

(金融商品関係)

第23期中間会計期間 自 2019年4月 1日 至 2019年9月30日			
1. 金融商品の時価等に関する事項			
2019年9月30日における中間貸借対照表計上額、時価及びこれらの差額については、次の通りであります。			
(単位：千円)			
	中間貸借対照表計上額	時価	差額
(1)預金	2,511,636	2,511,636	
(2)未収入金	669,231	669,231	
(3)未収委託者報酬	640,786	640,786	
(4)未収収益	334,586	334,586	
(5)未払手数料	128,750	128,750	
(6)その他未払金	94,124	94,124	
(注1) 金融商品の時価の算定方法に関する事項			
(1)預金 預金は、すべて満期のない預金であり、時価は帳簿価額と近似していることから、当該帳簿価額を時価としております。			
(2)未収入金、(3)未収委託者報酬、(4)未収収益、(5)未払手数料及び(6)その他未払金 これらは短期間で決済され、時価は帳簿価額に近似していることから、当該帳簿価額を時価としております。			

(有価証券関係)

第23期中間会計期間末 (2019年9月30日現在)	
売買目的の有価証券	
貸借対照表計上額	22,042千円
当中間会計期間の損益に含まれた評価差額	3,336千円

（資産除去債務関係）

第23期中間会計期間末 (2019年9月30日現在)
資産除去債務の総額の期中における増減はありません。

（デリバティブ取引関係）

第23期中間会計期間末 (2019年9月30日現在)
当社はデリバティブ取引を行っていないため、該当事項はありません。

（セグメント情報等）

第23期中間会計期間末 (2019年9月30日現在)
<p>（セグメント情報） 当社は、投資運用業の単一セグメントのため、記載を省略しております。</p> <p>（セグメント関連情報）</p> <p>1. 商品およびサービスごとの情報 単一の商品・サービスの区分の外部顧客への営業収益が中間損益計算書の営業収益の90%を超えるため、記載を省略しています。</p> <p>2. 地域ごとの情報</p> <p>(1) 営業収益 本邦に所在している顧客への収益が中間損益計算書の営業収益の90%を超えるため、記載を省略しています。なお、委託者報酬については、制度上、顧客情報を知り得ないため、集計対象より除いております。</p> <p>(2) 有形固定資産 本邦に所在している有形固定資産の金額が中間貸借対照表の有形固定資産の金額の90%を超えるため、記載を省略しています。</p> <p>3. 主要な顧客ごとの情報 委託者報酬については、制度上、顧客情報を知り得ないため、記載を省略しております。 また、投資顧問料については、顧客との守秘義務契約により、開示が出来ないため、記載を省略しております。</p> <p>（報告セグメントごとの固定資産の減損損失に関する情報） 該当事項はありません。</p> <p>（報告セグメントごとののれんの償却額及び未償却残高に関する情報） 該当事項はありません。</p> <p>（報告セグメントごとの負ののれん発生益に関する情報） 該当事項はありません。</p>

（1株当たり情報）

第23期中間会計期間 自 2019年4月 1日 至 2019年9月30日
--

1株当たり純資産額 1,018,738円66銭

1株当たり中間純利益 46,204円50銭

なお、潜在株式調整後1株当たり中間純利益金額については、潜在株式が存在しないため、記載しておりません。

注) 1株当たり中間純利益の算定上の基礎は、以下のとおりであります。

第23期中間会計期間	
自 2019年4月 1日	
至 2019年9月30日	
中間純利益(千円)	286,467
普通株主に帰属しない金額	-
普通株式にかかる中間純利益(千円)	286,467
期中平均株式数(株)	6,200

(重要な後発事象)

第23期中間会計期間

自 2019年4月 1日

至 2019年9月30日

該当事項はありません。

4【利害関係人との取引制限】

委託会社は、「金融商品取引法」の定めるところにより、利害関係人との取引について、次に掲げる行為が禁止されています。

自己又はその取締役若しくは執行役との間における取引を行うことを内容とした運用を行うこと(投資者の保護に欠け、若しくは取引の公正を害し、又は金融商品取引業の信用を失墜させるおそれがないものとして内閣府令で定めるものを除きます。)。

運用財産相互間において取引を行うことを内容とした運用を行うこと(投資者の保護に欠け、若しくは取引の公正を害し、又は金融商品取引業の信用を失墜させるおそれがないものとして内閣府令で定めるものを除きます。)。

通常取引の条件と異なる条件であって取引の公正を害するおそれのある条件で、委託会社の親法人等（委託会社の総株主等の議決権の過半数を保有していることその他の当該金融商品取引業者と密接な関係を有する法人その他の団体として政令で定める要件に該当する者をいいます。以下において同じ。 ）又は子法人等（委託会社が総株主等の議決権の過半数を保有していることその他の当該金融商品取引業者と密接な関係を有する法人その他の団体として政令で定める要件に該当する者をいいます。以下同じ。 ）と有価証券の売買その他の取引又は金融デリバティブ取引を行うこと。

委託会社の親法人等又は子法人等の利益を図るため、その行う投資運用業に関して運用の方針、運用財産の額若しくは市場の状況に照らして不必要な取引を行うことを内容とした運用を行うこと。

上記 に掲げるもののほか、委託会社の親法人等又は子法人等が関与する行為であって、投資者の保護に欠け、若しくは取引の公正を害し、又は金融商品取引業の信用を失墜させるおそれのあるものとして内閣府令で定める行為

5【その他】

(1) 定款の変更

委託会社の定款変更に関しては、株主総会の決議が必要です。

その他、営業譲渡および営業譲受、出資の状況その他の重要な事項は予定されておりません。

(2) 訴訟事件その他の重要事項

訴訟事件その他会社に重要な影響を与えることが予想される事実は存在しておりません。

第2【その他の関係法人の概況】

1【名称、資本金の額及び事業の内容】

(1) 受託会社

名称

三井住友信託銀行株式会社

資本金の額

342,037百万円（2019年3月末現在）

事業の内容

銀行法に基づき銀行業を営むとともに、金融機関の信託業務の兼営等に関する法律（兼営法）に基づき信託業務を営んでいます。

（参考）再信託受託会社

名称：日本トラスティ・サービス信託銀行株式会社

但し、関係当局の認可等を前提に、2020年7月27日付でJTCホールディングス株式会社および資産管理サービス信託銀行株式会社と合併し、株式会社日本カストディ銀行に商号を変更する予定です。

資本金の額：51,000百万円（2019年3月末現在）

事業の内容：銀行法に基づき銀行業を営むとともに、金融機関の信託業務の兼営等に関する法律（兼営法）に基づき信託業務を営んでいます。

(2) 販売会社

名 称	資本金の額	事業の内容
楽天証券株式会社	7,495百万円 (2019年3月末現在)	金融商品取引法に定める第一種金融商品取引業を営んでいます。

(3) 投資顧問会社（運用委託先）

名 称：ステート・ストリート・グローバル・アドバイザーズ・トラスト・カンパニー

資本金の額：1,122百万ドル（2018年12月末現在）

事業の内容：米国マサチューセッツ州法に基づき設立された信託銀行で、信託財産の管理業務、銀行業務および資産運用業務等を営んでいます。

2【関係業務の概要】

(1) 受託会社

当ファンドの受託会社として、信託財産の保管・管理・計算、受益権の設定に係る振替機関への通知、外国証券を保管・管理する外国の保管銀行への指図・連絡等を行います。

(2) 販売会社

当ファンドの販売会社として受益権の募集の取扱い等を行います。

(3) 投資顧問会社（運用委託先）

委託会社より、米国社債インデックス・マザーファンドにおける運用指図に関する権限の一部について委託を受け、投資判断および売買執行を行います。

3【資本関係】

(1) 受託会社

該当事項はありません。

(2) 販売会社

該当事項はありません。

(3) 投資顧問会社（運用委託先）

委託会社と投資顧問会社（運用委託先）であるステート・ストリート・グローバル・アドバイザーズ・トラスト・カンパニーとの間には、直接の資本関係はありません。それぞれ持ち株会社であるステート・ストリート・コーポレーションの子会社です。

第3【その他】

- (1) 目論見書は電子媒体等として使用される他、インターネット等に掲載されることがあります。
- (2) 目論見書の表紙および裏表紙に、委託会社の名称および本店の所在地、当ファンドの基本的形態等を記載すること、委託会社および当ファンドのロゴマークを表示し、図案を採用することがあります。
- (3) 目論見書の表紙等に、以下のような別称を使用することがあります。
交付目論見書 「投資信託説明書（交付目論見書）」
請求目論見書 「投資信託説明書（請求目論見書）」
- (4) 目論見書の表紙裏に、以下の事項を記載することがあります。
「当ファンドは、有価証券などの値動きのある証券に投資します（また、外国証券にはこの他に為替変動もあります。）ので、基準価額は変動します。従って、元本が保証されているものではありません。」
- (5) 請求目論見書に当ファンドの信託約款の全文を記載します。
- (6) 目論見書に当該委託会社の金融商品取引業者登録番号、当該委託会社が運用する投資信託財産の合計純資産総額および目論見書の使用を開始する日を記載することがあります。
- (7) 目論見書に投資信託財産は受託会社において信託法に基づき分別管理されている旨を記載することがあります。

独立監査人の監査報告書

2019年6月21日

ステート・ストリート・グローバル・アドバイザーズ株式会社

取締役会 御中

EY新日本有限責任監査法人

指定有限責任社員

業務執行社員

公認会計士 伊藤 雅人

当監査法人は、金融商品取引法第193条の2第1項の規定に基づく監査証明を行うため、「委託会社等の経理状況」に掲げられているステート・ストリート・グローバル・アドバイザーズ株式会社の2018年4月1日から2019年3月31日までの第22期事業年度の財務諸表、すなわち、貸借対照表、損益計算書、株主資本等変動計算書、重要な会計方針及びその他の注記について監査を行った。

財務諸表に対する経営者の責任

経営者の責任は、我が国において一般に公正妥当と認められる企業会計の基準に準拠して財務諸表を作成し適正に表示することにある。これには、不正又は誤謬による重要な虚偽表示のない財務諸表を作成し適正に表示するために経営者が必要と判断した内部統制を整備及び運用することが含まれる。

監査人の責任

当監査法人の責任は、当監査法人が実施した監査に基づいて、独立の立場から財務諸表に対する意見を表明することにある。当監査法人は、我が国において一般に公正妥当と認められる監査の基準に準拠して監査を行った。監査の基準は、当監査法人に財務諸表に重要な虚偽表示がないかどうかについて合理的な保証を得るために、監査計画を策定し、これに基づき監査を実施することを求めている。

監査においては、財務諸表の金額及び開示について監査証拠を入手するための手続が実施される。監査手続は、当監査法人の判断により、不正又は誤謬による財務諸表の重要な虚偽表示のリスクの評価に基づいて選択及び適用される。財務諸表監査の目的は、内部統制の有効性について意見表明するためのものではないが、当監査法人は、リスク評価の実施に際して、状況に応じた適切な監査手続を立案するために、財務諸表の作成と適正な表示に関連する内部統制を検討する。また、監査には、経営者が採用した会計方針及びその適用方法並びに経営者によって行われた見積りの評価も含め全体としての財務諸表の表示を検討することが含まれる。

当監査法人は、意見表明の基礎となる十分かつ適切な監査証拠を入手したと判断している。

監査意見

当監査法人は、上記の財務諸表が、我が国において一般に公正妥当と認められる企業会計の基準に準拠して、ステート・ストリート・グローバル・アドバイザーズ株式会社の2019年3月31日現在の財政状態及び同日をもって終了する事業年度の経営成績をすべての重要な点において適正に表示しているものと認める。

利害関係

会社と当監査法人又は業務執行社員との間には、公認会計士法の規定により記載すべき利害関係はない。

以上

(注) 上記は監査報告書の原本に記載された事項を電子化したものであり、その原本は当社が別途保管しております。

独立監査人の監査報告書

2020年2月19日

ステート・ストリート・グローバル・アドバイザーズ株式会社
取締役会 御中

PwC あらた有限責任監査法人

指定有限責任社員
業務執行社員 公認会計士 大畑 茂

当監査法人は、金融商品取引法第193条の2第1項の規定に基づく監査証明を行うため、「ファンドの経理状況」に掲げられているステート・ストリート米国社債インデックス・オープン（為替ヘッジあり）の2019年1月11日から2020年1月10日までの計算期間の財務諸表、すなわち、貸借対照表、損益及び剰余金計算書、注記表並びに附属明細表について監査を行った。

財務諸表に対する経営者の責任

経営者の責任は、我が国において一般に公正妥当と認められる企業会計の基準に準拠して財務諸表を作成し適正に表示することにある。これには、不正又は誤謬による重要な虚偽表示のない財務諸表を作成し適正に表示するために経営者が必要と判断した内部統制を整備及び運用することが含まれる。

監査人の責任

当監査法人の責任は、当監査法人が実施した監査に基づいて、独立の立場から財務諸表に対する意見を表明することにある。当監査法人は、我が国において一般に公正妥当と認められる監査の基準に準拠して監査を行った。監査の基準は、当監査法人に財務諸表に重要な虚偽表示がないかどうかについて合理的な保証を得るために、監査計画を策定し、これに基づき監査を実施することを求めている。

監査においては、財務諸表の金額及び開示について監査証拠を入手するための手続が実施される。監査手続は、当監査法人の判断により、不正又は誤謬による財務諸表の重要な虚偽表示のリスクの評価に基づいて選択及び適用される。財務諸表監査の目的は、内部統制の有効性について意見表明するためのものではないが、当監査法人は、リスク評価の実施に際して、状況に応じた適切な監査手続を立案するために、財務諸表の作成と適正な表示に関連する内部統制を検討する。また、監査には、経営者が採用した会計方針及びその適用方法並びに経営者によって行われた見積りの評価も含め全体としての財務諸表の表示を検討することが含まれる。

当監査法人は、意見表明の基礎となる十分かつ適切な監査証拠を入手したと判断している。

監査意見

当監査法人は、上記の財務諸表が、我が国において一般に公正妥当と認められる企業会計の基準に準拠して、ステート・ストリート米国社債インデックス・オープン（為替ヘッジあり）の2020年1月10日現在の信託財産の状態及び同日をもって終了する計算期間の損益の状況をすべての重要な点において適正に表示しているものと認める。

利害関係

ステート・ストリート・グローバル・アドバイザーズ株式会社及びファンドと当監査法人又は業務執行社員との間には、公認会計士法の規定により記載すべき利害関係はない。

以上

() 上記は監査報告書の原本に記載された事項を電子化したものであり、その原本は当社(有価証券報告書提出会社)が別途保管しております。XBRLデータは監査の対象には含まれていません。

独立監査人の中間監査報告書

2019年12月20日

ステート・ストリート・グローバル・アドバイザーズ株式会社
取締役会 御中

EY新日本有限責任監査法人

指定有限責任社員

公認会計士 伊藤 雅人 印

業務執行社員

当監査法人は、金融商品取引法第193条の2第1項の規定に基づく監査証明を行うため、「委託会社等の経理状況」に掲げられているステート・ストリート・グローバル・アドバイザーズ株式会社の2019年4月1日から2020年3月31日までの第23期事業年度の中間会計期間（2019年4月1日から2019年9月30日まで）に係る中間財務諸表、すなわち、中間貸借対照表、中間損益計算書、中間株主資本等変動計算書、重要な会計方針及びその他の注記について中間監査を行った。

中間財務諸表に対する経営者の責任

経営者の責任は、我が国において一般に公正妥当と認められる中間財務諸表の作成基準に準拠して中間財務諸表を作成し有用な情報を表示することにある。これには、不正又は誤謬による重要な虚偽表示のない中間財務諸表を作成し有用な情報を表示するために経営者が必要と判断した内部統制を整備及び運用することが含まれる。

監査人の責任

当監査法人の責任は、当監査法人が実施した中間監査に基づいて、独立の立場から中間財務諸表に対する意見を表明することにある。当監査法人は、我が国において一般に公正妥当と認められる中間監査の基準に準拠して中間監査を行った。中間監査の基準は、当監査法人に中間財務諸表には全体として中間財務諸表の有用な情報の表示に関して投資者の判断を損なうような重要な虚偽表示がないかどうかの合理的な保証を得るために、中間監査に係る監査計画を策定し、これに基づき中間監査を実施することを求めている。

中間監査においては、中間財務諸表の金額及び開示について監査証拠を入手するために年度監査と比べて監査手続の一部を省略した中間監査手続が実施される。中間監査手続は、当監査法人の判断により、不正又は誤謬による中間財務諸表の重要な虚偽表示のリスクの評価に基づいて、分析的手続等を中心とした監査手続に必要に応じて追加の監査手続が選択及び適用される。中間監査の目的は、内部統制の有効性について意見表明するためのものではないが、当監査法人は、リスク評価の実施に際して、状況に応じた適切な中間監査手続を立案するために、中間財務諸表の作成と有用な情報の表示に関する内部統制を検討する。また、中間監査には、経営者が採用した会計方針及びその適用方法並びに経営者によって行われた見積りの評価も含め中間財務諸表の表示を検討することが含まれる。

当監査法人は、中間監査の意見表明の基礎となる十分かつ適切な監査証拠を入手したと判断している。

中間監査意見

当監査法人は、上記の中間財務諸表が、我が国において一般に公正妥当と認められる中間財務諸表の作成基準に準拠して、ステート・ストリート・グローバル・アドバイザーズ株式会社の2019年9月30日現在の財政状態及び同日をもって終了する中間会計期間（2019年4月1日から2019年9月30日まで）の経営成績に関する有用な情報を表示しているものと認める。

利害関係

会社と当監査法人又は業務執行社員との間には、公認会計士法の規定により記載すべき利害関係はない。

以上

（注）上記は中間監査報告書の原本に記載された事項を電子化したものであり、その原本は当社が別途保管しております。