

**【表紙】**

<b>【提出書類】</b>	有価証券届出書
<b>【提出先】</b>	関東財務局長殿
<b>【提出日】</b>	2018年2月20日提出
<b>【発行者名】</b>	ニッセイアセットマネジメント株式会社
<b>【代表者の役職氏名】</b>	代表取締役社長 赤林 富二
<b>【本店の所在の場所】</b>	東京都千代田区丸の内一丁目6番6号
<b>【事務連絡者氏名】</b>	投資信託企画部 茶木 健
<b>【電話番号】</b>	03 - 5533 - 4608
<b>【届出の対象とした募集（売 出）内国投資信託受益証券に 係るファンドの名称】</b>	<購入・換金手数料なし>ニッセイ外国株式インデックスファンド
<b>【届出の対象とした募集内国 投資信託受益証券の金額】</b>	継続募集額 上限1兆円
<b>【縦覧に供する場所】</b>	該当事項はありません。

## 第一部【証券情報】

### (1)【ファンドの名称】

<購入・換金手数料なし>ニッセイ外国株式インデックスファンド  
(以下「ファンド」または「ベビーファンド」ということがあります)

### (2)【内国投資信託受益証券の形態等】

契約型の追加型証券投資信託振替受益権です。

ファンドの受益権は、社債、株式等の振替に関する法律(以下「社振法」といいます)の規定の適用を受け、受益権の帰属は、後記「(11)振替機関に関する事項」に記載の振替機関および当該振替機関の下位の口座管理機関(社振法第2条に規定する「口座管理機関」をいい、振替機関を含め、「振替機関等」といいます)の振替口座簿に記載または記録されることにより定まります(振替口座簿に記載または記録されることにより定まる受益権を「振替受益権」といいます)。委託会社は、やむを得ない事情等がある場合を除き、当該振替受益権を表示する受益証券を発行しません。また、振替受益権には無記名式や記名式の形態はありません。

委託会社(ニッセイアセットマネジメント株式会社)の依頼により信用格付業者から提供されもしくは閲覧に供された信用格付、または信用格付業者から提供されもしくは閲覧に供される予定の信用格付はありません。

### (3)【発行(売出)価額の総額】

1兆円を上限とします。

### (4)【発行(売出)価格】

取得申込受付日の翌営業日の基準価額です。基準価額は日々変動します。なお、便宜上1万口当りに換算した価額で表示されます。

基準価額につきましては、販売会社または委託会社にお問合せください。また、原則として計算日の翌日付の日本経済新聞朝刊に掲載されます。

なお、委託会社へは後記「(8)申込取扱場所」の照会先にお問合せください。

### (5)【申込手数料】

ありません。

### (6)【申込単位】

販売会社が定める単位とします。

申込単位につきましては、販売会社にお問合せください。

なお、販売会社につきましては、後記「(8)申込取扱場所」の照会先にお問合せください。

### (7)【申込期間】

継続申込期間：2018年2月21日(水)～2018年8月20日(月)

継続申込期間は、上記期間満了前に有価証券届出書を提出することによって更新されます。

### (8)【申込取扱場所】

申込取扱場所につきましては、以下にお問合せください。

ニッセイアセットマネジメント株式会社

コールセンター 0120-762-506

(午前9時～午後5時 土、日、祝祭日は除きます)

ホームページ <https://www.nam.co.jp/>

**( 9 ) 【払込期日】**

取得申込者は、各販売会社が定める期日(詳しくは販売会社にお問合せください)までに、申込代金を各販売会社に支払うものとします。

各取得申込日の発行価額の総額は、追加信託が行われる日に各々の販売会社より、委託会社の指定する口座を經由して、追加信託金として受託会社の指定するファンド口座(受託会社が再信託している場合は、当該再信託受託会社の指定するファンド口座)に払込まれます。

**( 1 0 ) 【払込取扱場所】**

払込取扱場所は申込取扱場所と同じです。以下にお問合せください。

ニッセイアセットマネジメント株式会社

コールセンター 0120-762-506

(午前9時~午後5時 土、日、祝祭日は除きます)

ホームページ <https://www.nam.co.jp/>

**( 1 1 ) 【振替機関に関する事項】**

振替機関は下記の通りです。

株式会社証券保管振替機構

**( 1 2 ) 【その他】**

該当事項はありません。

## 第二部【ファンド情報】

### 第1【ファンドの状況】

#### 1【ファンドの性格】

##### （1）【ファンドの目的及び基本的性格】

###### 基本方針

ファンドは、MSCIコクサイ・インデックス（配当込み、円換算ベース）の動きに連動する投資成果を目標に運用を行うことを基本方針とします。

###### 運用の形態

ファンドは「ファミリーファンド方式」で運用を行います。

ファミリーファンド方式とは、投資者からの資金をまとめてベビーファンドとし、その資金をマザーファンドに投資して、その実質的な運用をマザーファンドにて行う仕組みです。

<イメージ図>

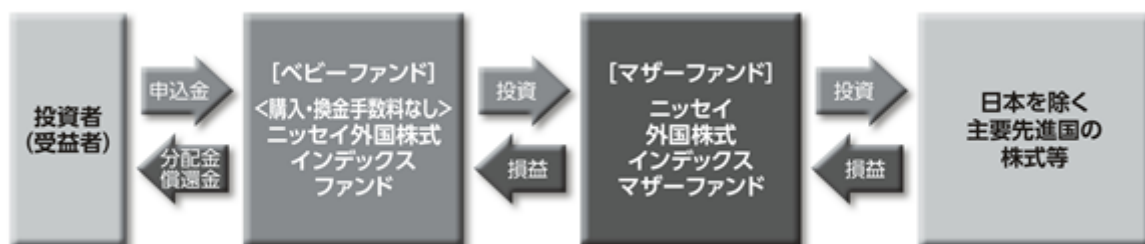

###### ファンドの特色

日本を除く主要先進国の株式に投資することにより、MSCIコクサイ・インデックス（配当込み、円換算ベース）に連動する投資成果をめざします。

・当社独自の計量モデル等を活用し、ポートフォリオを構築します。

・原則として、対円での為替ヘッジ は行いません。

為替ヘッジとは、為替変動による資産価値の変動を回避する取引のことをいいます。

購入時および換金時の手数料は無料です。

・購入時の購入時手数料および換金時の換金時手数料、信託財産留保額はありませぬ。

保有期間中に運用管理費用(信託報酬)等をファンドからご負担いただきます。

<MSCIコクサイ・インデックス（配当込み、円換算ベース）について>

同指数は、MSCI Inc.が公表している指数であり、日本を除く主要先進国の株式により構成されています。同指数に関する著作権、知的財産権、その他一切の権利はMSCI Inc.に帰属します。また、MSCI Inc.は同指数の内容を変更する権利および公表を停止する権利を有しています。

なお、「円換算ベース」とは同指数をもとに、委託会社が独自に円換算したものです。

### <MSCI指数にかかる免責条項等>

当ファンドは、MSCI Inc.、MSCI Inc. の関連会社およびMSCI指数の作成または編集に関与あるいは関係したその他の当事者が、保証、推奨、販売または宣伝するものではありません。MSCI指数は、MSCI Inc. が独占的に所有しています。MSCI Inc. およびMSCI指数は、MSCI Inc. およびその関係会社のサービスマークであり、ニッセイアセットマネジメント株式会社(以下「委託会社」といいます)は特定の目的のためにその使用を許諾されています。MSCI Inc.、MSCI Inc. の関連会社およびMSCI指数の作成または編集に関与あるいは関係したその他の当事者は、当ファンドの受益者または不特定多数の公衆に対して、ファンド全般的またはこの特定のファンドへの投資に関する当否あるいは一般的な株式市場のパフォーマンスをトラックしているMSCI指数の能力に関して、明示的であると黙示的であるとを問わず、一切の表明または保証を行いません。MSCI Inc. とその関連会社は、特定のトレードマーク、サービスマーク、トレードネームのライセンスの所有者であり、MSCI指数は、当ファンドまたは当ファンドの委託会社あるいは受益者に関わらず、MSCI Inc. により決定、作成および計算されています。MSCI Inc.、MSCI Inc. の関連会社およびMSCI指数の作成または編集に関与あるいは関係したその他の当事者は、MSCI指数の決定、作成あるいは計算において、当ファンドの委託会社または受益者の要求を考慮に入れる義務は一切ありません。MSCI Inc.、MSCI Inc. の関連会社およびMSCI指数の作成または編集に関与あるいは関係したその他の当事者は、当ファンドの募集等に関する事項の決定について、また、当ファンドを換金するための計算式の決定また計算について責任を負うものではなく、参加もしていません。MSCI Inc.、MSCI Inc. の関連会社およびMSCI指数の作成または編集に関与あるいは関係したその他の当事者は、当ファンドの受益者に対し、当ファンドの管理、マーケティングまたは募集に関連するいかなる義務または責任も負いません。

MSCI Inc. は、自らが信頼できると考える情報源からMSCI指数の計算に算入される情報またはその計算に使用するための情報を入手しますが、MSCI Inc.、MSCI Inc. の関連会社およびMSCI指数の作成または編集に関与あるいは関係したその他の当事者は、MSCI指数またはそれに含まれるいかなるデータの獨創性、正確性および/または完全性について保証するものではありません。MSCI Inc.、MSCI Inc. の関連会社およびMSCI指数の作成または編集に関与あるいは関係したその他の当事者は、明示的にも黙示的にも、被許諾者、その顧客または相手方、当ファンドの委託会社、当ファンドの受益者その他の個人・法人が、契約に基づき許諾される権利またはその他使用のために許諾される権利に関連してMSCI指数またはそれに含まれるデータを使用することにより得られる結果について保証を行うものではありません。MSCI Inc.、MSCI Inc. の関連会社およびMSCI指数の作成または編集に関与あるいは関係したその他の当事者は、MSCI指数およびそれに含まれるデータの、またはそれに関連する過誤、省略または中断に対してまたはそれらに関して責任を負うことはありません。MSCI指数およびそれに含まれるデータに関し、MSCI Inc.、MSCI Inc. の関連会社およびMSCI指数の作成または編集に関与あるいは関係したその他の当事者は、明示的、黙示的な保証を行うものでもなく、かつMSCI Inc.、MSCI Inc. の関連会社およびMSCI指数の作成または編集に関与あるいは関係したその他の当事者は、特定目的のための市場性または適切性について、何ら保証を行うものではないことを明記します。前記事項を制限することなく、たとえ直接的損害、間接的損害、特別損害、懲罰的損害、拡大的損害その他のあらゆる損害（逸失利益を含む）につき、その可能性について知らせを受けていたとしても、MSCI Inc.、MSCI Inc. の関連会社およびMSCI指数の作成または編集に関与あるいは関係したその他の当事者は、いかなる場合においてもかかる損害について責任を負いません。

当ファンドの購入者、販売者、または受益者あるいはいかなる個人・法人は、MSCI Inc. の許諾が必要かどうかの決定をあらかじめMSCI Inc. に問合せることなく、当ファンドを保証、推奨、売買または宣伝するためにいかなるMSCI Inc. のトレードネーム、トレードマーク、またはサービスマークを使用または言及することはできません。いかなる場合においても、いかなる個人または法人は、事前にMSCI Inc. の書面による許諾を得ることなくMSCI Inc. との関係を一切主張することはできません。

資金動向、市況動向等によっては、前述のような運用ができない場合があります。

#### 信託金の上限

3,000億円とします。ただし、受託会社と合意のうえ、当該限度額を変更することができます。

## ファンドの分類

追加型投信 / 海外 / 株式 / インデックス型に属します。

課税上は株式投資信託として取扱われます。

ファンドの商品分類表・属性区分表は以下の通りです（該当区分を網掛け表示していません）。

## 商品分類表

単位型・追加型	投資対象地域	投資対象資産 (収益の源泉)	補足分類
単 位 型 追 加 型	国 内 海 外 内 外	株 式 債 券 不動産投信 その他資産 ( ) 資産複合	インデックス型  特 殊 型

## 属性区分表

投資対象資産	決算頻度	投資対象地域	投資形態	為替ヘッジ	対象インデックス
株式 一般 大型株 中小型株	年 1 回	グローバル (日本除く)			日経225
債券 一般 公債 社債 その他債券 クレジット属性 ( )	年 2 回 年 4 回 年 6 回 (隔月)	日 本 北 米 欧 州 アジア オセアニア	ファミリー ファンド	あ り ( )	TOPIX
不動産投信	年12回 (毎月)	中南米	ファンド・ オブ・ ファンズ	な し	その他 (MSCI コクサイ・ インデックス)
その他資産 (投資信託証券 (株式(一般)))	日 々 その他 ( )	アフリカ 中近東 (中東)			
資産複合 ( ) 資産配分固定型 資産配分変更型		エマー ジング			

商品分類表	
追加型投信	一度設定されたファンドであってもその後追加設定が行われ従来の信託財産とともに運用されるファンドをいう。
海外	目論見書または約款において、組入資産による主たる投資収益が実質的に海外の資産を源泉とする旨の記載があるものをいう。
株式	目論見書または約款において、組入資産による主たる投資収益が実質的に株式を源泉とする旨の記載があるものをいう。
インデックス型	目論見書または約款において、各種指数に連動する運用成果を目指す旨の記載があるものをいう。
属性区分表	
その他資産 （投資信託証券 （株式（一般）））	目論見書または約款において、主たる投資対象を投資信託証券（マザーファンド）とし、ファンドの実質的な運用をマザーファンドにて行う旨の記載があるものをいう。 目論見書または約款において、主として株式に投資する旨の記載があるものをいう。
年1回	目論見書または約款において、年1回決算する旨の記載があるものをいう。
グローバル （日本除く）	目論見書または約款において、組入資産による投資収益が日本を除く世界の資産を源泉とする旨の記載があるものをいう。
ファミリーファンド	目論見書または約款において、マザーファンド（ファンド・オブ・ファンズにのみ投資されるものを除く）を投資対象として投資するものをいう。
為替ヘッジなし	目論見書または約款において、対円での為替のヘッジを行わない旨の記載があるものまたは対円での為替のヘッジを行う旨の記載がないものをいう。
その他の指数 （MSCIコクサイ・ インデックス）	目論見書または約款において、MSCIコクサイ・インデックスの動きに連動することを目標に運用を行う旨の記載があるものをいう。

前記以外の商品分類および属性区分の定義については、

一般社団法人 投資信託協会ホームページ（<https://www.toushin.or.jp/>）をご参照ください。

## （２）【ファンドの沿革】

2013年12月10日 信託契約締結、ファンドの設定、運用開始

## (3) 【ファンドの仕組み】

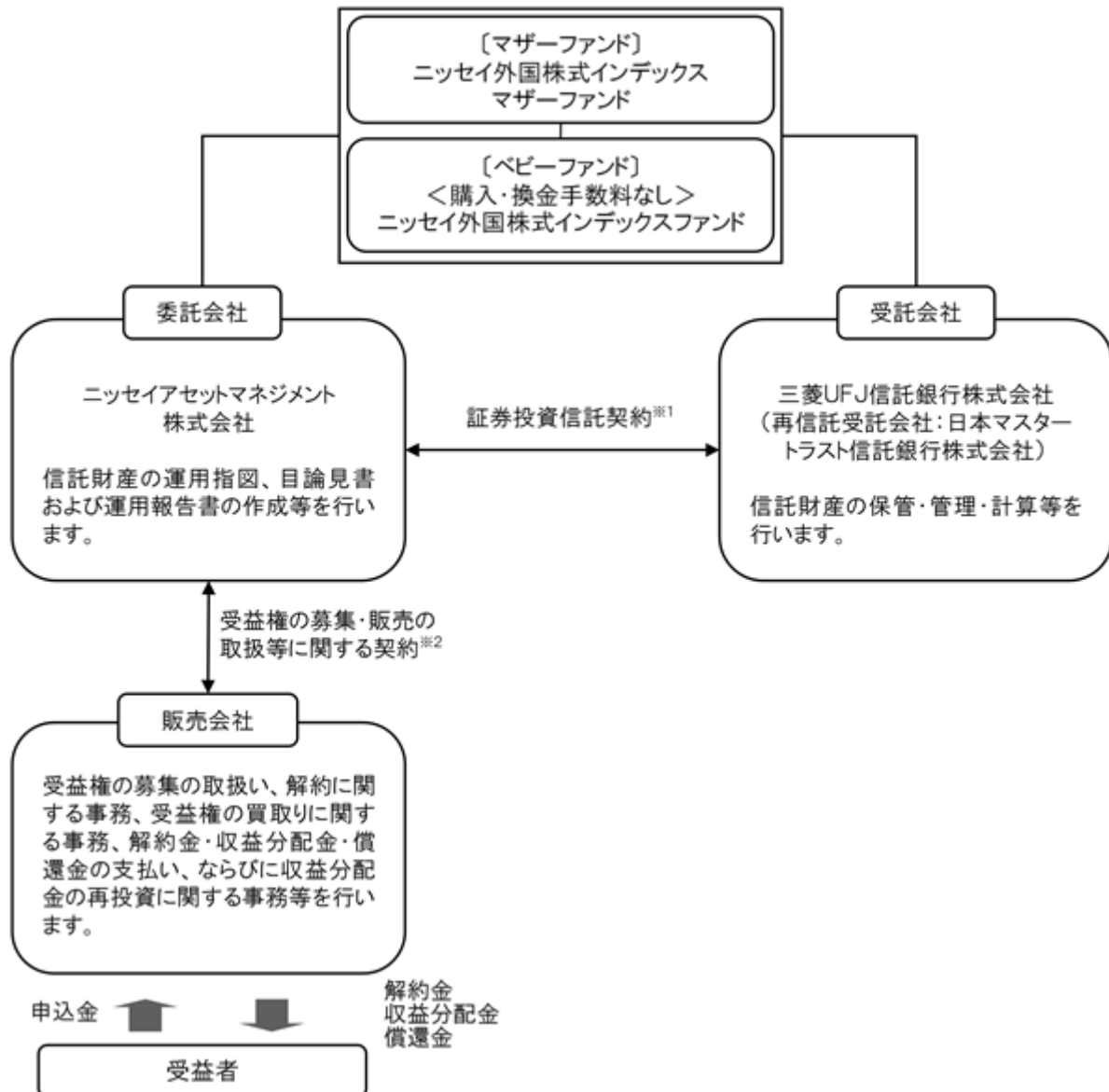

- 1 委託会社と受託会社との間で結ばれ、運用の基本方針、収益分配方法、受益権の内容等、ファンドの運用・管理について定めた契約です。この信託は、信託法（平成18年法律第108号）の適用を受けます。
- 2 委託会社と販売会社との間で結ばれ、委託会社が販売会社に受益権の募集の取扱い、解約に関する事務、解約金・収益分配金・償還金の支払い、ならびに収益分配金の再投資等の業務を委託し、販売会社がこれを引受けることを定めた契約です。

## 委託会社の概況（2017年11月末現在）

1. 委託会社の名称 : ニッセイアセットマネジメント株式会社
2. 本店の所在の場所 : 東京都千代田区丸の内一丁目6番6号
3. 資本金の額 : 100億円
4. 代表者の役職氏名 : 代表取締役社長 赤林 富二
5. 金融商品取引業者登録番号 : 関東財務局長（金商）第369号
6. 設立年月日 : 1995年4月4日
7. 沿革
  - 1985年7月1日 ニッセイ・ビーオーティー投資顧問株式会社（後のニッセイ投資顧問株式会社）が設立され、投資顧問業務を開始しました。
  - 1995年4月4日 ニッセイ投信株式会社が設立され、同年4月27日、証券投資信託委託業務を開始しました。



- 1998年7月1日 ニッセイ投信株式会社(存続会社)とニッセイ投資顧問株式会社(消滅会社)が合併し、ニッセイアセットマネジメント投信株式会社として投資一任業務ならびに証券投資信託委託業務の併営を開始しました。
- 2000年5月8日 定款を変更し商号をニッセイアセットマネジメント株式会社としました。

#### 8. 大株主の状況

名 称	住 所	保有株数	比 率
日本生命保険相互会社	東京都千代田区丸の内一丁目6番6号	97,604株	90.00%
パトナム・ユーエス・ホールディングス・エルエルシー	アメリカ合衆国マサチューセッツ州ボストン市ワン・ポスト・オフィス・スクエア	10,844株	10.00%

## 2【投資方針】

### (1)【投資方針】

主として、ニッセイ外国株式インデックスマザーファンドを通じて、実質的に日本を除く世界主要先進国の株式に投資することにより、MSCIコクサイ・インデックス(配当込み、円換算ベース)に連動する投資成果をめざします。

上記マザーファンドの組入比率は、原則として高位を保ちます。

実質組入外貨建資産については、原則として為替ヘッジを行いません。

資金動向、市況動向等によっては上記のような運用ができない場合があります。

（参考）マザーファンドの概要

ニッセイ外国株式インデックスマザーファンド

（1）基本方針

マザーファンドは、MSCIコクサイ・インデックス（配当込み、円換算ベース）の動きに連動する投資成果を目標に運用を行うことを基本方針とします。

（2）運用方法

a 投資対象

日本を除く世界主要先進国の株式を主要投資対象とします。

b 投資態度

主として日本を除く世界主要先進国の株式に投資することにより、MSCIコクサイ・インデックス（配当込み、円換算ベース）に連動する投資成果を目指します。

株式の組入比率は、原則として高位を保ちます。

外貨建資産については、原則として為替ヘッジを行いません。

資金動向、市況動向等によっては上記のような運用ができない場合があります。

（3）投資制限

株式への投資割合には、制限を設けません。

同一銘柄の株式への投資割合は、取得時において信託財産の純資産総額の10%以内とします。

新株引受権証券および新株予約権証券への投資割合は、信託財産の純資産総額の20%以内とします。

同一銘柄の新株引受権証券および新株予約権証券への投資割合は、取得時において信託財産の純資産総額の10%以内とします。

同一銘柄の転換社債、ならびに新株予約権付社債のうち会社法第236条第1項第3号の財産が当該新株予約権付社債についての社債であって当該社債と当該新株予約権がそれぞれ単独で存在し得ないことをあらかじめ明確にしているもの（以下会社法施行前の旧商法第341条ノ3第1項第7号および第8号の定めがある新株予約権付社債を含め「転換社債型新株予約権付社債」といいます）への投資割合は、信託財産の純資産総額の10%以内とします。

投資信託証券への投資割合は、信託財産の純資産総額の5%以内とします。

外貨建資産への投資割合には、制限を設けません。

デリバティブ取引（法人税法第61条の5に定めるものをいいます）および外国為替予約取引は、投資の対象とする資産を保有した場合と同様の損益を実現する目的ならびに価格変動リスク、金利変動リスクおよび為替変動リスクを回避する目的以外には利用しません。

デリバティブ取引等について、一般社団法人投資信託協会規則に定める合理的な方法により算出した額が、信託財産の純資産総額を超えないものとします。

一般社団法人投資信託協会規則に定める一の者に対する株式等エクスポージャー、債券等エクスポージャーおよびデリバティブ取引等エクスポージャーの信託財産の純資産総額に対する比率は、原則としてそれぞれ10%、合計で20%を超えないものとし、当該比率を超えることとなった場合には、一般社団法人投資信託協会規則にしたがい、当該比率以内となるよう調整を行うこととします。

（2）【投資対象】

a 主な投資対象

ニッセイ外国株式インデックスマザーファンドを主要投資対象とします。なお直接、株式等に投資を行う場合があります。

b 約款に定める投資対象

投資の対象とする資産の種類

このファンドにおいて投資の対象とする資産の種類は、次に掲げるものとします。

1. 次に掲げる特定資産(「特定資産」とは、投資信託及び投資法人に関する法律第2条第1項で定めるものをいいます。以下同じ)
    - イ. 有価証券
    - ロ. デリバティブ取引にかかる権利(金融商品取引法第2条第20項に規定するものをいい、後記「(5)投資制限 b 約款に定めるその他の投資制限 先物取引等、スワップ取引および 金利先渡し取引および為替先渡し取引」に定めるものに限りま)
    - ハ. 約束手形
    - ニ. 金銭債権
  2. 次に掲げる特定資産以外の資産
    - イ. 為替手形  
有価証券  
主にニッセイアセットマネジメント株式会社を委託会社とし、三菱UFJ信託銀行株式会社を受託会社として締結された「ニッセイ外国株式インデックスマザーファンド」(以下「マザーファンド」といいます)のほか、次の有価証券(金融商品取引法第2条第2項の規定により有価証券とみなされる同項各号に掲げる権利を除きます)に投資します。
      1. 株券または新株引受権証券
      2. 国債証券
      3. 地方債証券
      4. 特別の法律により法人の発行する債券
      5. 社債券(新株引受権証券と社債券とが一体となった新株引受権付社債券(以下「分離型新株引受権付社債券」といいます)の新株引受権証券を除きます)
      6. 資産の流動化に関する法律に規定する特定社債券(金融商品取引法第2条第1項第4号で定めるものをいいます)
      7. 特別の法律により設立された法人の発行する出資証券(金融商品取引法第2条第1項第6号で定めるものをいいます)
      8. 協同組織金融機関にかかる優先出資証券(金融商品取引法第2条第1項第7号で定めるものをいいます)
      9. 資産の流動化に関する法律に規定する優先出資証券または新優先出資引受権を表示する証券(金融商品取引法第2条第1項第8号で定めるものをいいます)
      10. コマーシャル・ペーパー
      11. 新株引受権証券(分離型新株引受権付社債券の新株引受権証券を含みます。以下同じ)および新株予約権証券
      12. 外国または外国の者の発行する証券または証書で、1. から11. までの証券または証書の性質を有するもの
      13. 投資信託または外国投資信託の受益証券(金融商品取引法第2条第1項第10号で定めるものをいいます)
      14. 投資証券または外国投資証券(金融商品取引法第2条第1項第11号で定めるものをいいます)
      15. 外国貸付債権信託受益証券(金融商品取引法第2条第1項第18号で定めるものをいいます)
      16. オプションを表示する証券または証書(金融商品取引法第2条第1項第19号で定めるものをいい、有価証券にかかるものに限りま)
      17. 預託証書(金融商品取引法第2条第1項第20号で定めるものをいいます)
      18. 外国法人が発行する譲渡性預金証書
      19. 指定金銭信託の受益証券(金融商品取引法第2条第1項第14号で定める受益証券発行信託の受益証券に限りま)
      20. 抵当証券(金融商品取引法第2条第1項第16号で定めるものをいいます)
      21. 貸付債権信託受益権であって金融商品取引法第2条第1項第14号で定める受益証券発行信託の受益証券に表示されるべきもの
      22. 外国の者に対する権利で21. の有価証券の性質を有するもの
- なお、1. の証券または証書、12. および17. の証券または証書のうち1. の証券または証書の性質を有するものを以下「株式」といい、2. から6. までの証券ならびに12. および17. の証券または証書のうち2. から6. までの証券の性質を有するものを以下「公社債」といい、13. および14. の証券を以下「投資信託証券」といいます。

## 金融商品

信託金を前記 に掲げる有価証券のほか、次に掲げる金融商品（金融商品取引法第2条第2項の規定により有価証券とみなされる同項各号に掲げる権利を含みます。以下 において同じ）により運用することができます。

- 1．預金
- 2．指定金銭信託（金融商品取引法第2条第1項第14号に規定する受益証券発行信託を除きます）
- 3．コール・ローン
- 4．手形割引市場において売買される手形
- 5．貸付債権信託受益権であって金融商品取引法第2条第2項第1号で定めるもの
- 6．外国の者に対する権利で5．の権利の性質を有するもの

前記 にかかわらず、この信託の設定、解約、償還、投資環境の変動等への対応等、委託会社が運用上必要と認めるときには、信託金を前記 に掲げる金融商品により運用することができます。

### （3）【運用体制】

#### 委託会社の組織体制

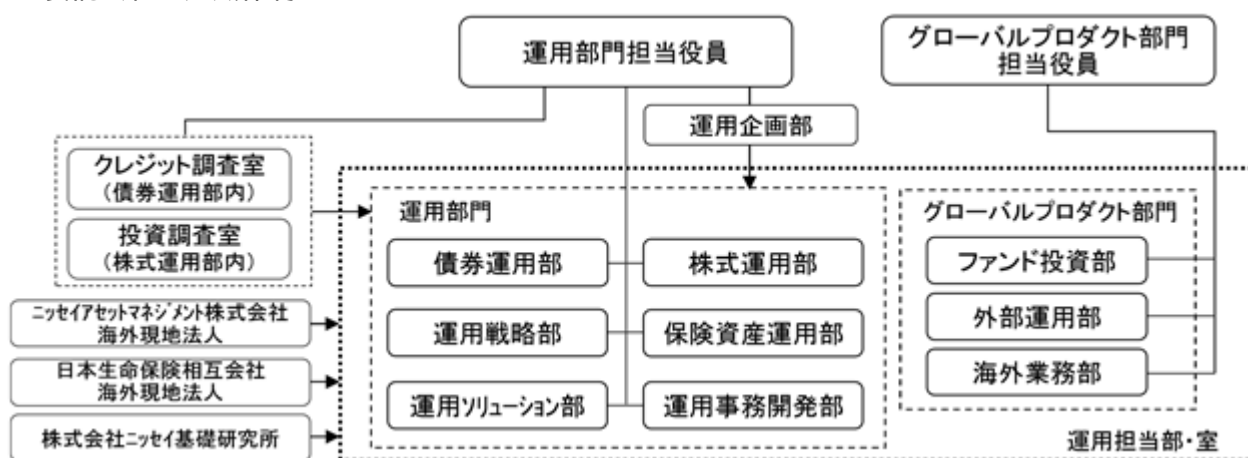

社内規程として、投資信託財産及び投資法人資産に係る運用業務規程およびポートフォリオ・マネジャー／アナリスト服務規程を定めています。また、各投資対象の適切な利用、リスク管理の推進を目的として、各投資対象の取扱いに関して規程を設けています。

#### 内部管理体制および意思決定を監督する組織

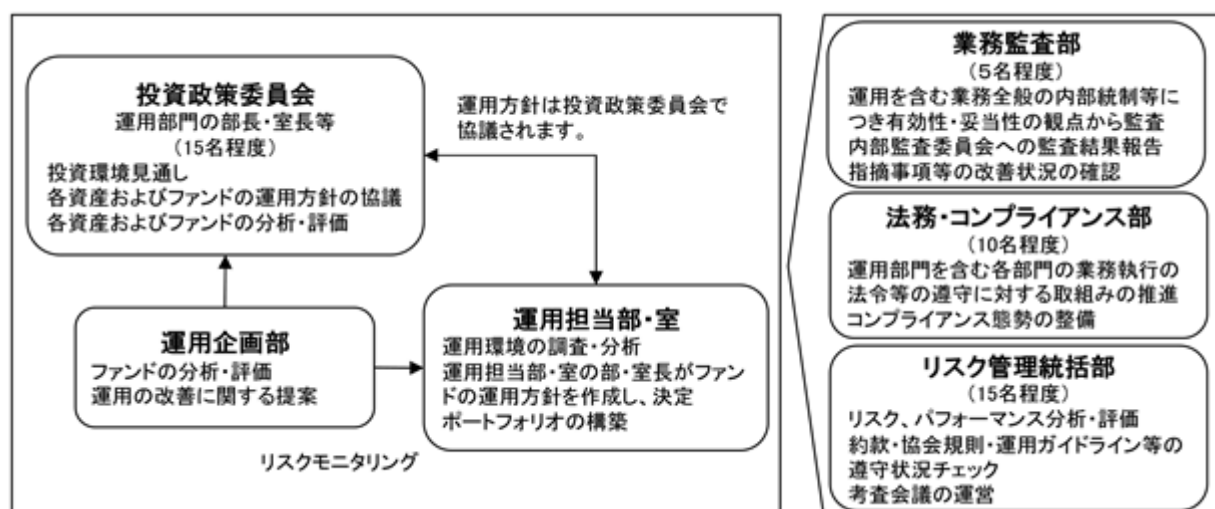

< 受託会社に対する管理体制等 >

委託会社は、受託会社（再信託先も含む）に対して日々の純資産照合、月次の勘定残高照合などを行っています。また、受託業務の内部統制の有効性について、監査人による報告書を定期的に受託会社より受取っています。

上記運用体制は、今後変更となる場合があります。

(4) 【分配方針】

原則として以下の方針に基づき分配を行います。

1. 分配対象額の範囲

経費控除後の配当等収益（ニッセイ外国株式インデックスマザーファンドの信託財産に属する配当等収益のうち、信託財産に属するとみなした額を含みます）および売買益（評価益を含みます。ただし、ニッセイ外国株式インデックスマザーファンドの信託財産に属する配当等収益のうち、信託財産に属するとみなした額を除きます）等の全額とします。

2. 分配対象額についての分配方針

委託会社が基準価額水準、市況動向等を勘案して決定します。ただし、分配対象額が少額の場合には、分配を行わないこともあります。

3. 留保益の運用方針

留保益（収益分配にあてず信託財産に留保した収益）については、元本部分と同一の運用を行います。

分配時期

毎決算日とし、決算日は11月20日（年1回、該当日が休業日の場合は翌営業日）です。

支払方法

< 分配金受取コースの場合 >

税金を差引いた後、原則として決算日から起算して5営業日目までにお支払いします。

< 分配金再投資コースの場合 >

税金を差引いた後、自動的に無手数料で再投資されます。

将来の分配金の支払いおよび水準について、保証するものではありません。

(5) 【投資制限】

a 約款に定める主な投資制限

株式への実質投資割合には、制限を設けません。

同一銘柄の株式への実質投資割合は、取得時において信託財産の純資産総額の10%以下とします。

新株引受権証券および新株予約権証券への実質投資割合は、信託財産の純資産総額の20%以下とします。

同一銘柄の新株引受権証券および新株予約権証券への実質投資割合は、取得時において信託財産の純資産総額の10%以下とします。

同一銘柄の転換社債、ならびに転換社債型新株予約権付社債への実質投資割合は、信託財産の純資産総額の10%以下とします。

投資信託証券への実質投資割合は、信託財産の純資産総額の5%以下とします。

外貨建資産への実質投資割合には、制限を設けません。

デリバティブ取引（法人税法第61条の5に定めるものをいいます）および外国為替予約取引は、投資の対象とする資産を保有した場合と同様の損益を実現する目的ならびに価格変動リスク、金利変動リスクおよび為替変動リスクを回避する目的以外には利用しません。

デリバティブ取引等について、一般社団法人投資信託協会規則に定める合理的な方法により算出した額が、信託財産の純資産総額を超えないものとします。

b 約款に定めるその他の投資制限

投資する株式等の範囲

1. 投資する株式、新株引受権証券および新株予約権証券は、金融商品取引所に上場されている株式の発行会社の発行するもの、金融商品取引所に準ずる市場において取引されている株式の発行会社の発行するものとします。ただし、株主割当または社債権者割当により取得する株式、新株引受権証券および新株予約権証券については、この限りではありません。

金融商品取引法第2条第16項に規定する金融商品取引所および金融商品取引法第2条第8項第3号口に規定する外国金融商品市場をいいます。以下同じ。

2. 前記1.にかかわらず、上場予定または登録予定の株式、新株引受権証券および新株予約権証券で目論見書等において上場または登録されることが確認できるものについては、投資することができます。

#### 信用取引の範囲

1. 信託財産を効率的に運用するため、信用取引により株券を売付けることができます。なお、当該売付けの決済については、株券の引渡しまたは買戻しにより行うことができます。
2. 前記1.の信用取引は、当該売付けにかかる建玉の時価総額が信託財産の純資産総額の範囲内とします。
3. 信託財産の一部解約等の事由により、前記2.の売付けにかかる建玉の時価総額が信託財産の純資産総額を超えることとなった場合には、速やかにその超える額に相当する売付けの一部を決済するものとします。

#### 先物取引等

1. 国内の金融商品取引所における有価証券先物取引（金融商品取引法第28条第8項第3号イに掲げるものをいいます）、有価証券指数等先物取引（金融商品取引法第28条第8項第3号ロに掲げるものをいいます）および有価証券オプション取引（金融商品取引法第28条第8項第3号ハに掲げるものをいいます）ならびに外国の金融商品取引所におけるこれらの取引と類似の取引を行うことができます。なお、選択権取引はオプション取引に含めるものとします（以下同じ）。
2. 国内の金融商品取引所における通貨にかかる先物取引ならびに外国の金融商品取引所における通貨にかかる先物取引およびオプション取引を行うことができます。
3. 国内の金融商品取引所における金利にかかる先物取引およびオプション取引ならびに外国の金融商品取引所におけるこれらの取引と類似の取引を行うことができます。

#### スワップ取引

1. 異なった通貨、異なった受取金利または異なった受取金利とその元本を一定の条件のもとに交換する取引（以下「スワップ取引」といいます）を行うことができます。
2. スワップ取引にあたっては、当該取引の契約期限が、原則として信託期間を超えないものとします。ただし、当該取引が当該信託期間内で全部解約が可能なものについてはこの限りではありません。
3. スワップ取引にあたっては、当該信託財産にかかるスワップ取引の想定元本の総額とマザーファンドの信託財産にかかるスワップ取引の想定元本の総額のうち信託財産に属するとみなした額との合計額（以下「スワップ取引の想定元本の合計額」といいます。以下当該3.において同じ）が、信託財産の純資産総額を超えないものとします。なお、信託財産の一部解約等の事由により、上記純資産総額が減少して、スワップ取引の想定元本の合計額が信託財産の純資産総額を超えることとなった場合には、速やかにその超える額に相当するスワップ取引の一部を解約するものとします。
4. 前記3.においてマザーファンドの信託財産にかかるスワップ取引の想定元本の総額のうち信託財産に属するとみなした額とは、マザーファンドの信託財産にかかるスワップ取引の想定元本の総額にマザーファンドの信託財産の純資産総額に占める信託財産に属するマザーファンドの時価総額の割合をかけた額をいいます。
5. スワップ取引の評価は、当該取引契約の相手方が市場実勢金利等をもとに算出した価額で評価するものとします。
6. スワップ取引を行うにあたり担保の提供あるいは受入れが必要と認めるときは、担保の提供あるいは受入れを行うものとします。

#### 金利先渡取引および為替先渡取引

1. 金利先渡取引および為替先渡取引を行うことができます。
2. 金利先渡取引および為替先渡取引にあたっては、当該取引の決済日が、原則として信託期間を超えないものとします。ただし、当該取引が当該信託期間内で全部解約が可能なものについてはこの限りではありません。
3. 金利先渡取引および為替先渡取引の評価は、当該取引契約の相手方が市場実勢金利等をもとに算出した価額で評価するものとします。
4. 金利先渡取引および為替先渡取引を行うにあたり担保の提供あるいは受入れが必要と認めるときは、担保の提供あるいは受入れを行うものとします。

#### 有価証券の貸付けおよび範囲

1. 信託財産を効率的に運用するため、信託財産に属する株式および公社債を次の範囲内で貸付けることができます。
  - ・株式の貸付けは、貸付時点において、貸付株式の時価合計額が、信託財産で保有する株式の時価合計額を超えないものとします。
  - ・公社債の貸付けは、貸付時点において、貸付公社債の額面金額の合計額が、信託財産で保有する公社債の額面金額の合計額を超えないものとします。
2. 前記1. に定める限度額を超えることとなった場合には、速やかにその超える額に相当する契約の一部を解約するものとします。
3. 有価証券の貸付けにあたって必要と認めるときは、担保の受入れを行うものとします。
  - 有価証券の空売り
  - 1. 信託財産を効率的に運用するため、信託財産において有しない有価証券または後記 により借入れた有価証券を売付けることができます。なお、当該売付けの決済については、売付けた有価証券の引渡しまたは買戻しにより行うことができます。
  - 2. 前記1. の売付けは、当該売付けにかかる有価証券の時価総額が信託財産の純資産総額の範囲内とします。
  - 3. 信託財産の一部解約等の事由により、前記2. の売付けにかかる有価証券の時価総額が信託財産の純資産総額を超えることとなった場合には、速やかに、その超える額に相当する売付けの一部を決済するものとします。
    - 有価証券の借入れ
    - 1. 信託財産を効率的に運用するため、有価証券の借入れを行うことができます。なお、当該有価証券の借入れを行うにあたり担保の提供が必要と認めるときは、担保の提供を行うものとします。
    - 2. 前記1. は、当該借入れにかかる有価証券の時価総額が信託財産の純資産総額の範囲内とします。
    - 3. 信託財産の一部解約等の事由により、前記2. の借入れにかかる有価証券の時価総額が信託財産の純資産総額を超えることとなった場合には、速やかに、その超える額に相当する借入れた有価証券の一部を返還するものとします。
    - 4. 前記1. の借入れにかかる品借料は信託財産中から支払われます。
      - 外国為替予約等
      - 1. 外国為替の売買の予約取引を行うことができます。
      - 2. 前記1. の予約取引は、信託財産にかかる為替の買予約の合計額と売予約の合計額との差額につき円換算した額が、信託財産の純資産総額を超えないものとします。ただし、信託財産に属する外貨建資産の為替変動リスクを回避するためにする当該取引については、この限りではありません。
      - 3. 前記2. の限度額を超えることとなった場合には、所定の期間内に、その超える額に相当する為替予約の一部を解消するための外国為替の売買の予約取引を行うものとします。
      - 4. 予約為替の評価は、原則として国内における計算日の対顧客先物売買相場の仲値によるものとします。
      - 5. 外貨建有価証券への投資については、日本の国際収支上の理由等により特に必要と認められる場合には、制約されることがあります。
        - 資金の借入れ
        - 1. 信託財産を効率的に運用するため、ならびに信託財産を安定的に運用するため、一部解約にともなう支払資金の手当て(一部解約にともなう支払資金の手当てのために借入れた資金の返済を含みます)を目的として、または再投資にかかる収益分配金の支払資金の手当てを目的として、資金借入れ(コール市場を通じる場合を含みます)を行うことができます。なお、当該借入金をもって有価証券等の運用は行わないものとします。

2. 一部解約にともなう支払資金の手当てにかかる借入期間は、受益者への解約代金支払開始日から信託財産で保有する有価証券等の売却代金の受渡日までの間または受益者への解約代金支払開始日から信託財産で保有する有価証券等の解約代金入金日までの間もしくは受益者への解約代金支払開始日から信託財産で保有する有価証券等の償還金の入金日までの期間が5営業日以内である場合の当該期間とし、資金借入額は当該有価証券等の売却代金、有価証券等の解約代金および有価証券等の償還金の合計額を限度とします。ただし、資金借入額は借入を行う日における信託財産の純資産総額の10%を超えないこととします。
  3. 収益分配金の再投資にかかる借入期間は信託財産から収益分配金が支払われる日からその翌営業日までとし、資金借入額は収益分配金の再投資額を限度とします。
  4. 借入金の利息は信託財産中より支払われます。
- c 法令に定める投資制限
- デリバティブ取引等(金融商品取引業等に関する内閣府令第130条第1項第8号)
- 金利、通貨の価格、金融商品市場における相場その他の指標にかかる変動その他の理由により発生し得る危険に対応する額としてあらかじめ委託会社が定めた合理的方法により算出した額が信託財産の純資産総額を超えることとなる場合において、デリバティブ取引等(金融商品取引法第2条第20項に規定するデリバティブ取引をいい、新株予約権証券、新投資口予約権証券またはオプションを表示する証券もしくは証書にかかる取引および選択権付債券売買を含みます)を行い、または継続することを内容とした運用を行わないものとします。
- 信用リスク集中回避(金融商品取引業等に関する内閣府令第130条第1項第8号の2)
- 信用リスク(保有する有価証券その他の資産について取引の相手方の債務不履行その他の理由により発生し得る危険をいいます)を適正に管理する方法としてあらかじめ委託会社が定めた合理的方法に反することとなる取引を行うことを内容とした運用を行わないものとします。
- 同一法人の発行する株式(投資信託及び投資法人に関する法律第9条)
- 委託会社が指図を行うすべてのファンドで、同一法人の発行する株式の過半数の議決権を取得するような運用を行わないものとします。



### 3【投資リスク】

ファンド（マザーファンドを含みます）は、値動きのある有価証券等（外貨建資産には為替変動リスクもあります）に投資しますので、基準価額は変動します。また、MSCIコクサイ・インデックス（配当込み、円換算ベース）の動きに連動することを目標に運用しますので、MSCIコクサイ・インデックス（配当込み、円換算ベース）の動きにより基準価額は変動します。したがって、投資元本を割込むことがあります。

ファンドは、預貯金とは異なり、投資元本および利回りの保証はありません。運用成果（損益）はすべて投資者の皆様のものとなりますので、ファンドのリスクを十分にご認識ください。

ファンドは、預金保険機構および保険契約者保護機構の保護の対象ではありません。また、登録金融機関で購入された場合、投資者保護基金による支払いの対象にはなりません。

ファンドのお取引に関しては、クーリング・オフ（金融商品取引法第37条の6の規定）の適用はありません。

#### （1）投資リスクおよび留意事項

ファンドが有する主なリスクおよび留意事項は以下の通りです。

##### ・株式投資リスク

株式は国内および国際的な景気、経済、社会情勢の変化等の影響を受け、また業績悪化（倒産に至る場合も含む）等により、価格が下落することがあります。

##### ・為替変動リスク

原則として対円での為替ヘッジを行わないため、外貨建資産については、為替変動の影響を直接的に受けます。一般に円高局面ではファンドの資産価値が減少します。

##### ・流動性リスク

市場規模が小さいまたは取引量が少ない場合、市場実勢から予期される時期または価格で取引が行えず、損失を被る可能性があります。

##### ・基準価額と指数の連動性に関する留意点

ファンドはMSCIコクサイ・インデックス（配当込み、円換算ベース）に連動する投資成果をめざしますが、当該指数の構成銘柄すべてを組入れないこと、資金の流出入と実際の銘柄等の売買のタイミングのずれ、売買時のコストや信託報酬等の費用を負担することなどから基準価額と当該指数との動きが完全に一致しないことがあります。

##### ・収益分配金に関する留意点

収益分配金は、預貯金の利息とは異なり、ファンドの信託財産から支払われますので、収益分配金が支払われると、その金額相当分、基準価額は下がります。

収益分配金は、計算期間中に発生した収益（経費控除後の配当等収益および評価益を含む売買益）を超えて支払われる場合があります。その場合、当期決算日の基準価額は前期決算日と比べて下落することになります。また、収益分配金の水準は、必ずしも計算期間におけるファンドの収益率を示すものではありません。

受益者のファンドの購入価額によっては、支払われる収益分配金の一部または全部が実質的に元本の一部払戻しに相当する場合があります。ファンド購入後の運用状況により、分配金額より基準価額の値上がり小さかった場合も同様です。

##### ・短期金融資産の運用に関する留意点

コマーシャル・ペーパー、コール・ローン等の短期金融資産で運用する場合、発行者の経営・財務状況の変化およびそれらに関する外部評価の変化等により損失を被ることがあります。

##### ・ファミリーファンド方式に関する留意点

ファンドは、ファミリーファンド方式で運用を行います。このため、マザーファンドに投資する他のベビーファンドの追加設定・解約等にともない、ファンドの基準価額が影響を受けることがあります。

##### ・委託会社等による当ファンド等の信託財産の保有に関する留意点

委託会社の主要株主である日本生命保険相互会社は2017年10月末現在、ファンドの主要投資対象であるマザーファンドを他のベビーファンドを通じて実質的に19.4%保有しています。

当該保有分は日本生命保険相互会社により換金されることがあります。

## (2) 投資リスク管理体制

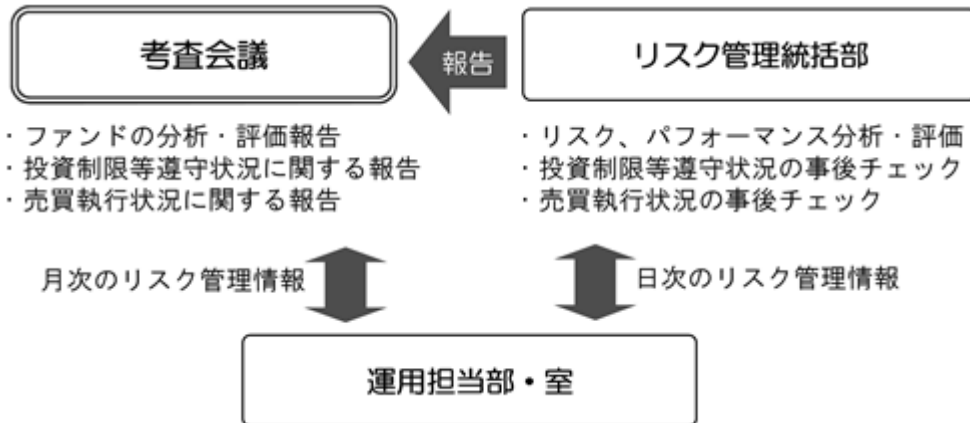

1. リスク管理統括部が、以下の通り管理を行います。
  - ・ 運用状況をモニタリングし、リスク、パフォーマンスの分析・評価、ファンドの投資制限等遵守状況の事後チェックを行います。また、その情報を運用担当部・室に日々連絡するとともに、月次の考査会議で報告します。
  - ・ 売買執行状況の事後チェックを行います。また、その情報を必要に応じて運用担当部・室に連絡するとともに、月次の考査会議で報告します。
2. 運用担当部・室は上記の連絡・報告を受けて、必要に応じてポートフォリオの改善を行います。

上記投資リスク管理体制は、今後変更となる場合があります。

**(参考情報)** 投資リスクに関する参考情報として、ファンドのリスクの定量的な把握・比較を目的に下記のグラフを作成しています。

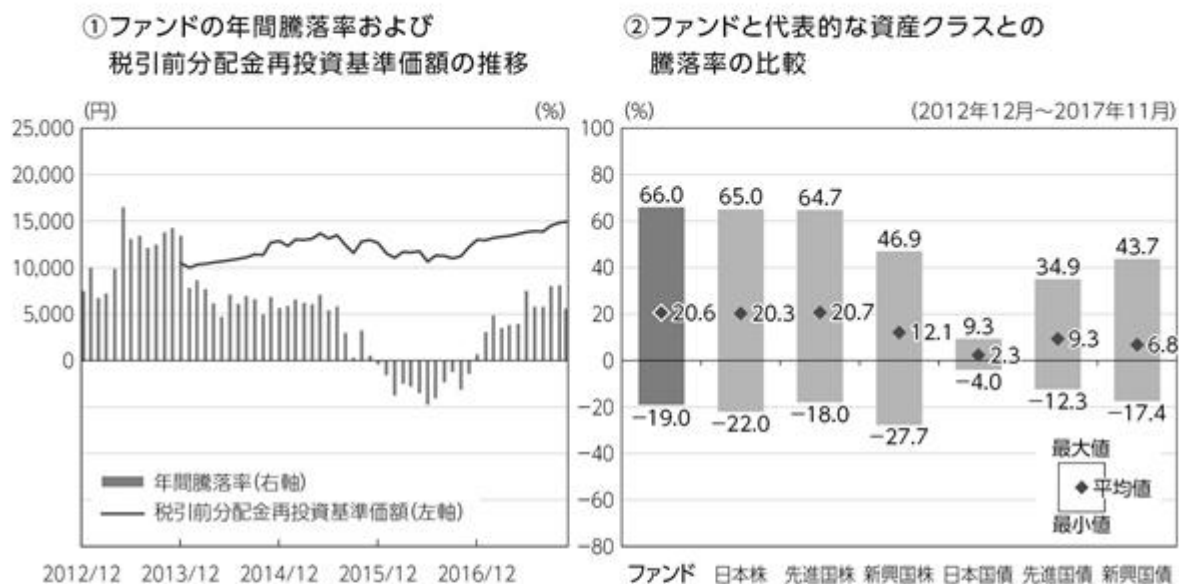

グラフは次に記載の基準で作成していますが、ファンドの設定日以降のデータが5年分に満たないため、ファンドの騰落率において、不足するデータに関してはファンドのベンチマーク(MSCIコクサイ・インデックス(配当込み、円換算ベース))を用いて算出しています。したがって、グラフにおけるファンドの騰落率は、すべてがファンドの実績ではありませんのでご注意ください。

- ・グラフにおけるファンドに関する記載は、税引前の分配金を再投資したものとみなして計算した基準価額によるものであり、実際の基準価額に基づいて計算した年間騰落率および実際の基準価額の推移とは異なる場合があります。ファンドおよび代表的な資産クラスの年間騰落率は、各月末における直近1年間の騰落率です。
- ・グラフ①は、過去5年間のファンドの実績です。グラフ②は、過去5年間におけるファンドおよび代表的な資産クラスの年間騰落率の最大値・最小値・平均値について表示しています。

<代表的な資産クラスにおける各資産クラスの指数>

- 日本株 … TOPIX(東証株価指数)(配当込み)
- 先進国株 … MSCIコクサイ・インデックス(配当込み、円ベース)
- 新興国株 … MSCIエマージング・マーケット・インデックス(配当込み、円ベース)
- 日本国債 … NOMURA-BPI 国債
- 先進国債 … FTSE世界国債インデックス(除く日本、円ベース)
- 新興国債 … JPモルガンGBI-EMグローバル・ディバースファイド(円ベース)
- ・すべての資産クラスがファンドの投資対象とは限りません。
- ・海外の指数は、「為替ヘッジなし(対円)」の指数を採用しています。

❗ 前記グラフは過去の実績であり、将来の運用成果等を示唆、保証するものではありません。

- ・TOPIX(東証株価指数)は、株式会社東京証券取引所(以下「東証」といいます)の知的財産であり、指数の算出、指数値の公表、利用など同指数に関するすべての権利・ノウハウおよびTOPIX(東証株価指数)の商標または標章に関するすべての権利は東証が有しています。
- ・MSCIコクサイ・インデックスは、MSCI Inc. が公表している指数です。同指数に関する著作権、知的財産権、その他一切の権利はMSCI Inc. に帰属します。また、MSCI Inc. は同指数の内容を変更する権利および公表を停止する権利を有しています。
- ・MSCIエマージング・マーケット・インデックスは、MSCI Inc. が公表している指数です。同指数に関する著作権、知的財産権、その他一切の権利はMSCI Inc. に帰属します。また、MSCI Inc. は同指数の内容を変更する権利および公表を停止する権利を有しています。
- ・NOMURA-BPI 国債とは、野村證券株式会社が公表している指数で、その知的財産は野村證券株式会社に帰属します。なお、野村證券株式会社は、当ファンドの運用成果等に関し、一切責任を負いません。
- ・FTSE世界国債インデックスは、FTSE Fixed Income LLCにより運営されている債券インデックスです。同指数はFTSE Fixed Income LLCの知的財産であり、指数に関するすべての権利はFTSE Fixed Income LLCが有しています。
- ・JPモルガンGBI-EMグローバル・ディバースファイドは、JPモルガン社が算出する債券インデックスであり、その著作権および知的所有権は同社に帰属します。

#### 4【手数料等及び税金】

##### (1)【申込手数料】

ありません。

##### (2)【換金（解約）手数料】

ありません。

##### (3)【信託報酬等】

信託報酬の総額は、ファンドの計算期間を通じて毎日、信託財産の純資産総額に年0.20412%（税抜0.189%）以内の率（以下「信託報酬率」といいます）をかけた額とします。

なお、2018年2月21日現在の信託報酬率は年0.20412%（税抜0.189%）であり、その配分は次の通りとします。

信託報酬の配分（年率・税抜）		
委託会社	販売会社	受託会社
0.089%	0.080%	0.020%

前記の信託報酬については、毎計算期間の最初の6ヵ月終了日、毎計算期末および信託終了のときに信託財産中から支払います。

##### (4)【その他の手数料等】

証券取引の手数料等

組入有価証券の売買の際に発生する売買委託手数料および税金等は、信託財産中から支払います。この他に、先物取引・オプション取引等に要する費用についても信託財産中から支払います。

監査費用

ファンドの計算期間を通じて毎日、信託財産の純資産総額に下記の監査報酬率をかけた額とし、信託財産中から支払います。

純資産総額	監査報酬率
100億円超 の部分	年 0.00432% （税抜0.004%）
50億円超 100億円以下 の部分	年 0.00540% （税抜0.005%）
10億円超 50億円以下 の部分	年 0.00756% （税抜0.007%）
10億円以下 の部分	年 0.01080% （税抜0.010%）

信託事務の諸費用

信託財産に関する租税、信託事務の処理に要する諸費用および受託会社の立替えた立替金の利息は、受益者の負担とし、信託財産中から支払います。

借入金の利息

信託財産において一部解約金の支払資金の手当て、または再投資に関する収益分配金の支払資金の手当てを目的として資金借入を行った場合、当該借入金の利息は、借入れのつど信託財産中から支払います。

信託財産留保額

ありません。

上記の、およびの費用は、運用状況等により変動するため、事前に当該費用の金額、その上限額、計算方法を記載することはできません。また、「4 手数料等及び税金」に記載している費用と税金の合計額、その上限額、計算方法についても、運用状況および保有期間等により異なるため、事前に記載することはできません。

## &lt;ご参考&gt;

「4 手数料等及び税金」の「(1) 申込手数料」から「(4) その他の手数料等」までに記載の主な手数料において、当該手数料を対価とする役務の内容・收受先等は次の通りです。

申込手数料	投資者のファンドの取得時に、販売会社からの商品・投資環境の説明および情報提供、ならびに販売会社における当該取得にかかる事務手続き等の対価として販売会社が收受
信託報酬のうち「委託会社」の報酬	ファンドの運用、法定書類等の作成、基準価額の算出等の対価として委託会社が收受
信託報酬のうち「販売会社」の報酬	投資者（受益者）へのファンド購入後の情報提供・運用報告書等各種書類の送付、また口座内でのファンドの管理および事務手続き等の対価として販売会社が收受
信託報酬のうち「受託会社」の報酬	ファンドの財産の保管・管理、委託会社からの指図の実行等の対価として受託会社が收受
証券取引の手数料	有価証券等の売買・取引の際に仲介人に支払う手数料
監査費用	公募投資信託は、外部の監査法人等によるファンドの会計監査が義務付けられているため、当該監査にかかる監査法人等に支払う費用
借入金の利息	受託会社等から一時的に資金を借入れた場合に発生する利息

## (5) 【課税上の取扱い】

## 課税対象

分 配 時 : 分配時の「普通分配金」に対して課税されます。  
「元本払戻金（特別分配金）」は非課税です。

解約請求・償還時 : 個人の場合：解約請求時の解約価額または償還時の償還価額と取得価額の差益に対して課税されます。  
法人の場合：解約請求時の解約価額または償還時の償還価額の個別元本超過額に対して課税されます。

買 取 請 求 時 : 買取請求時の買取価額と取得価額の差益に対して課税されます。

申込手数料および当該申込手数料にかかる消費税等に相当する金額も含まれます。

## 個人の課税の取扱い

分 配 時 : 分配時の普通分配金は、上場株式等の配当所得として、以下の税率により源泉徴収され申告不要制度が適用されます。  
なお、確定申告を行い、総合課税（配当控除の適用はありません）または申告分離課税を選択することもできます。

解約請求・償還・買 取 請 求 時 : 解約請求、償還および買取請求時の差益は、上場株式等の譲渡所得として、以下の税率による申告分離課税の対象となり確定申告を行う必要があります。ただし、源泉徴収選択口座（特定口座）を選択した場合、申告不要制度が適用されます。

## 税率（個人）

2037年12月31日まで	20.315%（所得税15%・復興特別所得税0.315%・地方税5%）
2038年 1月 1日以降	20%（所得税15%・地方税5%）

税率は原則として20%（所得税15%・地方税5%）ですが、2037年12月31日までは、復興特別所得税（所得税額に2.1%をかけた額）が付加されるため上記の税率となります。

確定申告等により、解約請求、償還および買取請求時の差損（譲渡損失）については、上場株式等の譲渡益、上場株式等の配当等および特定公社債等（公募公社債投資信託を含みます）の利子所得（申告分離課税を選択した場合に限ります）等との損益通算が可能です。また、解約請求、償還および買取請求時の差益（譲渡益）、普通分配金および特定公社債等の利子所得（申告分離課税を選択した場合に限ります）等については、上場株式等の譲渡損失と損益通算が可能です。

#### < 少額投資非課税制度について >

公募株式投資信託は税法上、少額投資非課税制度の適用対象です。

少額投資非課税制度「愛称：NISA（ニーサ）」をご利用の場合、毎年、一定額の範囲で新たに購入した公募株式投資信託などから生じる配当所得および譲渡所得が一定期間非課税となります。販売会社で非課税口座を開設するなど、一定の条件に該当する方が対象となります。詳しくは、販売会社にお問合せください。

#### 法人の課税の取扱い（分配時、解約請求・償還時）

分配時の普通分配金、解約請求時の解約価額または償還時の償還価額の個別元本超過額に対して以下の税率により源泉徴収されます。

益金不算入制度の適用はありません。

#### 税率（法人）

2037年12月31日まで	15.315%（所得税15%・復興特別所得税0.315%）
2038年 1月 1日以降	15%（所得税15%）

税率は原則として15%（所得税のみ）ですが、2037年12月31日までは、復興特別所得税（所得税額に2.1%をかけた額）が付加されるため上記の税率となります。

#### 個別元本

- 追加型株式投資信託について、受益者毎の信託時の受益権の価額等（申込手数料および当該申込手数料にかかる消費税等相当額は含まれません）が当該受益者の元本（個別元本）にあたります。
- 受益者が同一ファンドの受益権を複数回取得した場合、個別元本は、当該受益者が追加信託を行うつど当該受益者の受益権口数で加重平均することにより算出されます。
- 受益者が元本払戻金（特別分配金）を受取った場合、収益分配金発生時にその個別元本から元本払戻金（特別分配金）を差引いた額が、その後の当該受益者の個別元本となります。

同一ファンドを複数の販売会社で取得する場合には販売会社毎に、個別元本の算出が行われます。また、同一販売会社であっても複数支店等で同一ファンドを取得する場合は当該支店毎に、分配金受取コースと分配金再投資コースの両コースで取得する場合はコース別に、個別元本の算出が行われる場合があります。

## 普通分配金と元本払戻金（特別分配金）

収益分配金は分配前の受益者の個別元本と基準価額の関係により、課税扱いの普通分配金と、個別元本の一部払戻しに相当する非課税扱いの元本払戻金（特別分配金）に区分されます。

普通分配金	元本払戻金（特別分配金）
<p>分配前の受益者の個別元本</p> <p>分配前の基準価額</p> <p>分配金</p> <p>全額が普通分配金(課税)</p> <p>分配後の受益者の個別元本(変更なし)</p>	<p>分配前の受益者の個別元本</p> <p>分配前の基準価額</p> <p>分配金</p> <p>普通分配金(課税)</p> <p>元本払戻金(特別分配金)(非課税)</p> <p>分配後の受益者の個別元本</p>
<p>収益分配金落ち後の基準価額が受益者の個別元本と同額以上の場合、収益分配金の全額が普通分配金となります。</p>	<p>収益分配金落ち後の基準価額が受益者の個別元本を下回っている場合、収益分配金の範囲内でその下回っている部分の額が元本払戻金（特別分配金）となり、収益分配金から元本払戻金（特別分配金）を差引いた額が普通分配金となります。</p>

投資者によっては非課税扱いとなる場合があります。

税法が改正された場合等には、上記の内容が変更になる場合があります。  
課税上の取扱いの詳細につきましては、税務専門家に確認されることをお勧めします。

## 5【運用状況】

## (1)【投資状況】

「&lt;購入・換金手数料なし&gt;ニッセイ外国株式インデックスファンド」

(2017年11月30日現在)

資産の種類	時価合計(円)	投資比率(%)
親投資信託受益証券	70,510,216,079	100.00
内 日本	70,510,216,079	100.00
コール・ローン、その他の資産(負債控除後)	394,505	0.00
純資産総額	70,509,821,574	100.00

(注) 投資比率は、ファンドの純資産総額に対する当該資産の時価合計の比率であります。

## (参考情報)

「ニッセイ外国株式インデックス マザーファンド」

(2017年11月30日現在)

資産の種類	時価合計(円)	投資比率(%)
株式	102,476,253,401	95.51
内 アメリカ	63,370,895,223	59.06
内 イギリス	6,899,123,113	6.43
内 フランス	4,256,106,058	3.97
内 ドイツ	4,200,654,581	3.91
内 カナダ	4,046,356,714	3.77
内 スイス	3,849,257,124	3.59
内 オーストラリア	2,607,991,127	2.43
内 オランダ	2,499,696,532	2.33
内 アイルランド	1,500,528,856	1.40
内 スペイン	1,428,413,165	1.33
内 香港	1,214,009,092	1.13
内 スウェーデン	1,207,890,960	1.13
内 シンガポール	886,268,661	0.83
内 イタリア	863,386,043	0.80
内 デンマーク	771,753,624	0.72
内 ベルギー	486,800,250	0.45
内 フィンランド	407,984,118	0.38
内 ジャージー	385,647,363	0.36
内 バミューダ	315,144,955	0.29
内 ノルウェー	282,535,217	0.26
内 オランダ領キュラソー	251,188,143	0.23
内 ケイマン諸島	189,492,295	0.18
内 イスラエル	146,931,875	0.14
内 オーストリア	110,727,368	0.10
内 ルクセンブルグ	87,362,134	0.08
内 ニューゼーランド	72,204,069	0.07
内 ボルトガル	65,757,206	0.06
内 イギリス領バージン諸島	25,794,050	0.02
内 パプアニューギニア	22,777,772	0.02
内 マン島	17,740,101	0.02
内 モーリシャス	5,835,612	0.01
投資証券	2,614,096,720	2.44



内 アメリカ	2,007,458,722	1.87
内 オーストラリア	249,346,513	0.23
内 フランス	143,849,677	0.13
内 イギリス	87,784,753	0.08
内 香港	58,422,076	0.05
内 シンガポール	46,372,600	0.04
内 カナダ	20,862,379	0.02
コール・ローン、その他の資産（負債控除後）	2,206,704,914	2.06
純資産総額	107,297,055,035	100.00

（注）投資比率は、ファンドの純資産総額に対する当該資産の時価合計の比率であります。

#### その他資産の投資状況

資産の種類	時価合計（円）	投資比率（%）
株価指数先物取引（買建）	2,050,310,840	1.91
内 アメリカ	1,529,482,500	1.43
内 ドイツ	376,347,681	0.35
内 イギリス	144,480,659	0.13

（注）投資比率は、ファンドの純資産総額に対する当該資産の時価合計の比率であります。

その他資産として、株価指数先物取引を利用しております。時価は、取引所の発表する清算値段によっております。

#### （２）【投資資産】

「＜購入・換金手数料なし＞ニッセイ外国株式インデックスファンド」

#### 【投資有価証券の主要銘柄】

（2017年11月30日現在）

	銘柄名 地域	種類	株数、口数 又は額面金額	簿価単価（円） 簿価金額（円）	評価単価（円） 評価金額（円）	利率 （%） 償還日	投資 比率
1	ニッセイ外国株式イン デックス マザーファン ド 日本	親投資信託 受益証券	41,878,135,107	1.6573 69,407,368,166	1.6837 70,510,216,079	- -	100.00%

（注）投資比率は、純資産総額に対する各銘柄の評価金額の比率であります。

#### 種類別及び業種別投資比率

種類	国内/外国	業種	投資比率（%）
親投資信託受益証券	国内	親投資信託受益証券	100.00
	小計		100.00
合計（対純資産総額比）			100.00

（注）投資比率は、純資産総額に対する各種類及び各業種の評価金額の比率であります。

#### 【投資不動産物件】

該当事項はありません。

#### 【その他投資資産の主要なもの】

該当事項はありません。

(参考情報)

「ニッセイ外国株式インデックス マザーファンド」

## 投資有価証券の主要銘柄

(2017年11月30日現在)

	銘柄名 地域	種類 業種	株数、口数 又は額面金額	簿価単価(円) 簿価金額(円)	評価単価(円) 評価金額(円)	利率(%) 償還日	投資 比率
1	APPLE INC アメリカ	株式 テクノロジー・ ハードウェアおよび機器	134,029	19,065.30 2,555,304,098	18,990.23 2,545,242,072	- -	2.37%
2	MICROSOFT CORP アメリカ	株式 ソフトウェア・ サービス	189,861	9,233.51 1,753,083,895	9,338.24 1,772,968,913	- -	1.65%
3	AMAZON.COM INC アメリカ	株式 小売	10,596	126,647.91 1,341,961,315	130,120.30 1,378,754,735	- -	1.28%
4	FACEBOOK INC-A アメリカ	株式 ソフトウェア・ サービス	61,526	20,052.50 1,233,750,654	19,623.31 1,207,344,170	- -	1.13%
5	JOHNSON & JOHNSON アメリカ	株式 医薬品・バイオテ クノロジー・ライ フサイエンス	69,636	15,463.73 1,076,832,642	15,665.71 1,090,897,416	- -	1.02%
6	JPMORGAN CHASE & CO アメリカ	株式 銀行	91,272	10,996.58 1,003,680,488	11,622.94 1,060,849,572	- -	0.99%
7	EXXON MOBIL CORP アメリカ	株式 エネルギー	109,901	8,992.57 988,292,489	9,218.35 1,013,106,268	- -	0.94%
8	ALPHABET INC-CL C アメリカ	株式 ソフトウェア・ サービス	8,124	114,191.97 927,695,610	114,477.00 930,011,172	- -	0.87%
9	ALPHABET INC-CL A アメリカ	株式 ソフトウェア・ サービス	7,732	116,073.01 897,476,571	116,238.42 898,755,533	- -	0.84%
10	BANK OF AMERICA CORP アメリカ	株式 銀行	259,944	2,985.55 776,076,602	3,168.77 823,703,788	- -	0.77%
11	NESTLE SA スイス	株式 食品・飲料・タバ コ	80,726	9,607.74 775,594,901	9,669.85 780,608,997	- -	0.73%
12	WELLS FARGO & CO アメリカ	株式 銀行	122,309	6,067.85 742,153,042	6,350.99 776,783,725	- -	0.72%
13	BERKSHIRE HATHAWAY INC-CL B アメリカ	株式 各種金融	32,863	20,310.29 667,457,238	21,272.69 699,084,493	- -	0.65%
14	PROCTER & GAMBLE CO アメリカ	株式 家庭用品・パーソ ナル用品	66,126	9,909.08 655,248,058	10,015.02 662,253,807	- -	0.62%
15	AT&T INC アメリカ	株式 電気通信サービス	159,601	3,868.17 617,364,214	4,087.58 652,382,493	- -	0.61%
16	CHEVRON CORP アメリカ	株式 エネルギー	49,172	12,855.53 632,132,527	13,130.01 645,629,294	- -	0.60%
17	UNITEDHEALTH GROUP INC アメリカ	株式 ヘルスケア機器・ サービス	25,087	23,535.71 590,440,363	24,973.70 626,515,312	- -	0.58%
18	PFIZER INC アメリカ	株式 医薬品・バイオテ クノロジー・ライ フサイエンス	154,258	3,963.61 611,419,572	4,057.33 625,875,688	- -	0.58%

19	HOME DEPOT INC アメリカ	株式 小売	30,593	18,795.26 575,003,603	19,860.86 607,603,366	- -	0.57%
20	INTEL CORP アメリカ	株式 半導体・半導体製 造装置	121,877	5,000.33 609,426,256	4,924.59 600,195,169	- -	0.56%
21	CITIGROUP INC アメリカ	株式 銀行	70,646	7,992.52 564,640,027	8,408.23 594,007,957	- -	0.55%
22	VERIZON COMMUNICATIONS INC アメリカ	株式 電気通信サービス	106,129	5,093.38 540,556,341	5,591.29 593,398,547	- -	0.55%
23	VISA INC-CLASS A SHARES アメリカ	株式 ソフトウェア・ サービス	47,477	12,305.33 584,220,199	12,309.81 584,432,991	- -	0.54%
24	HSBC HOLDINGS PLC イギリス	株式 銀行	521,328	1,100.05 573,487,906	1,117.25 582,455,041	- -	0.54%
25	NOVARTIS AG スイス	株式 医薬品・バイオテ クノロジー・ライ フサイエンス	57,698	9,482.39 547,115,441	9,527.57 549,721,791	- -	0.51%
26	CISCO SYSTEMS INC アメリカ	株式 テクノロジー・ ハードウェアおよ び機器	129,807	4,024.01 522,345,063	4,199.63 545,141,890	- -	0.51%
27	COCA-COLA CO アメリカ	株式 食品・飲料・タバ コ	105,104	5,121.66 538,307,564	5,098.27 535,849,095	- -	0.50%
28	ROCHE HOLDING AG スイス	株式 医薬品・バイオテ クノロジー・ライ フサイエンス	18,229	26,208.09 477,747,362	28,207.07 514,186,751	- -	0.48%
29	COMCAST CORP アメリカ	株式 メディア	122,185	4,051.81 495,070,668	4,167.13 509,161,939	- -	0.47%
30	DOWDUPONT INC アメリカ	株式 素材	60,511	7,929.68 479,832,882	8,042.94 486,686,886	- -	0.45%

(注) 投資比率は、純資産総額に対する各銘柄の評価金額の比率であります。

## 種類別及び業種別投資比率

種類	国内 / 外国	業種	投資比率 (%)
株式	外国	ソフトウェア・サービス	10.08
		銀行	9.55
		医薬品・バイオテクノロジー・ライフサイエンス	8.04
		資本財	7.36
		エネルギー	6.46
		食品・飲料・タバコ	5.26
		素材	4.90
		各種金融	4.50
		ヘルスケア機器・サービス	4.12
		保険	4.12
		テクノロジー・ハードウェアおよび機器	4.05
		小売	3.82
		公益事業	3.25
		半導体・半導体製造装置	2.89
		電気通信サービス	2.45
		メディア	2.22
		家庭用品・パーソナル用品	2.02
		運輸	1.97
		消費者サービス	1.83
		耐久消費財・アパレル	1.73
		食品・生活必需品小売り	1.68
自動車・自動車部品	1.57		
商業・専門サービス	1.00		
不動産	0.63		
	小計		95.51
投資証券	外国	投資証券	2.44
	小計		2.44
合 計（対純資産総額比）			97.94

（注）投資比率は、純資産総額に対する各種類及び各業種の評価金額の比率であります。

株式（外国）の業種はG I C S分類（産業グループ）によるものです。なお、G I C Sに関する知的財産所有権はS & P及びMSCI Inc.に帰属します。

## 投資不動産物件

該当事項はありません。

## その他投資資産の主要なもの

種類	取引所名称	資産名	買建/ 売建	数量	簿価金額 （円）	評価金額 （円）	投資 比率
株価指数 先物取引	シカゴ商品 取引所	S & P 500 EMIN I FUTURE 2017 12	買建	104	1,506,164,334	1,529,482,500	1.43%
	EUREX 取引所	DJ EURO STOXX 50 201712	買建	79	372,828,216	376,347,681	0.35%
	ICE-E U	FTSE 100 INDE X FUTURE 2017 12	買建	13	144,296,655	144,480,659	0.13%

（注1）投資比率は、純資産総額に対する各取引の時価の比率です。

（注2）先物取引の時価は、原則として、計算日に知りうる直近の日の取引所の発表する清算値段で評価しております。

## (3) 【運用実績】

「&lt;購入・換金手数料なし&gt;ニッセイ外国株式インデックスファンド」

## 【純資産の推移】

2017年11月30日現在、同日前1年以内における各月末及び各計算期間末の純資産の推移は次のとおりであります。

	純資産総額 (分配落) (円)	純資産総額 (分配付) (円)	1口当たりの 純資産額 (分配落)(円)	1口当たりの 純資産額 (分配付)(円)
第1計算期間末 (2014年11月20日)	5,755,823,102	5,755,823,102	1.2526	1.2526
第2計算期間末 (2015年11月20日)	19,029,945,526	19,029,945,526	1.2964	1.2964
第3計算期間末 (2016年11月21日)	35,666,779,975	35,666,779,975	1.1931	1.1931
第4計算期間末 (2017年11月20日)	68,498,781,112	68,498,781,112	1.4711	1.4711
2016年11月末日	36,553,215,222	-	1.2219	-
12月末日	38,974,443,884	-	1.2987	-
2017年1月末日	40,431,085,053	-	1.2942	-
2月末日	42,713,606,772	-	1.3193	-
3月末日	46,088,295,349	-	1.3318	-
4月末日	48,115,228,436	-	1.3409	-
5月末日	50,329,459,297	-	1.3611	-
6月末日	52,904,952,940	-	1.3820	-
7月末日	56,287,011,549	-	1.3923	-
8月末日	58,920,720,162	-	1.3869	-
9月末日	62,893,504,927	-	1.4510	-
10月末日	67,358,998,092	-	1.4844	-
11月末日	70,509,821,574	-	1.4945	-

## 【分配の推移】

	1口当たりの分配金(円)
第1計算期間	0.0000
第2計算期間	0.0000
第3計算期間	0.0000
第4計算期間	0.0000

## 【収益率の推移】

	収益率(%)
第1計算期間	25.3
第2計算期間	3.5
第3計算期間	8.0
第4計算期間	23.3

(注)各計算期間の収益率は、計算期間末の基準価額(分配落の額)に当該計算期間の分配金を加算し、当該計算期間の直前の計算期間末の基準価額(分配落の額。以下「前期末基準価額」といいます。)を控除した額を前期末基準価額で除して得た数に100を乗じた額により算出しております(第1計算期間については、前計算期間末分配落基準価額の代わりに、設定時の基準価額を用います。)

## (4) 【設定及び解約の実績】

「&lt; 購入・換金手数料なし &gt; ニッセイ外国株式インデックスファンド」

	設定数量(口)	解約数量(口)	発行済数量(口)
第1計算期間	6,310,970,246	1,715,745,266	4,595,224,980
第2計算期間	14,317,781,361	4,234,346,844	14,678,659,497
第3計算期間	20,482,172,909	5,266,671,510	29,894,160,896
第4計算期間	30,857,933,252	14,188,576,728	46,563,517,420

(注) 本邦外における設定及び解約はありません。

## &lt; 参考情報 &gt;



## 3.運用実績

2017年11月末現在

## ● 基準価額・純資産の推移



基準価額	14,945円
純資産総額	705億円

## ● 分配の推移 1万口当り(税引前)

2014年11月	0円
2015年11月	0円
2016年11月	0円
2017年11月	0円
直近1年間累計	0円
設定来累計	0円

・基準価額は運用管理費用(信託報酬)控除後のものです。

・税引前分配金再投資基準価額は分配金(税引前)を再投資したものとして計算しております。

## ● 主要な資産の状況(マザーファンド)

## 国・地域別組入比率

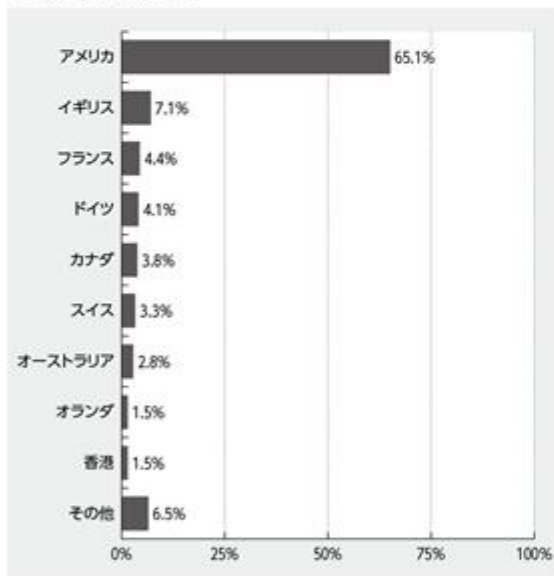

## 業種別比率

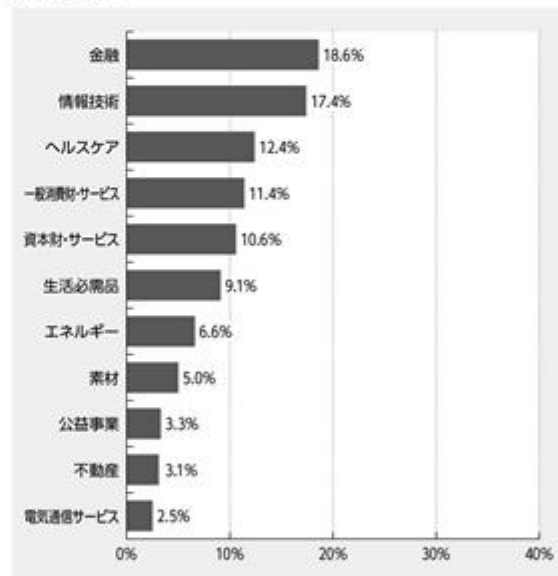

・上記グラフはすべて対組入株式等評価額比です。

・国・地域はニッセイアセットマネジメントの分類によるものです。

・業種はGICS分類(セクター)によるものです。なお、GICSに関する知的財産所有権はS&PおよびMSCI Inc.に帰属します。

■ ファンドの運用実績は、あくまで過去の実績であり、将来の運用成果等を約束するものではありません。

最新の運用実績については、委託会社のホームページでご確認いただけます。

2017年11月末現在

## 3.運用実績

## ●組入上位銘柄(マザーファンド)

	銘柄	業種	比率
1	アップル	情報技術	2.4%
2	マイクロソフト	情報技術	1.7%
3	アマゾン・ドット・コム	一般消費財・サービス	1.3%
4	フェイスブック	情報技術	1.1%
5	ジョンソン・エンド・ジョンソン	ヘルスケア	1.0%
6	JPモルガン・チェース・アンド・カンパニー	金融	1.0%
7	エクソンモービル	エネルギー	1.0%
8	アルファベット(C)	情報技術	0.9%
9	アルファベット(A)	情報技術	0.9%
10	バンク・オブ・アメリカ	金融	0.8%

・業種はGICS分類(セクター)によるものです。なお、GICSに関する知的財産所有権はS&PおよびMSCI Inc.に帰属します。

・比率は対組入株式等評価額比です。

## ●年間収益率の推移

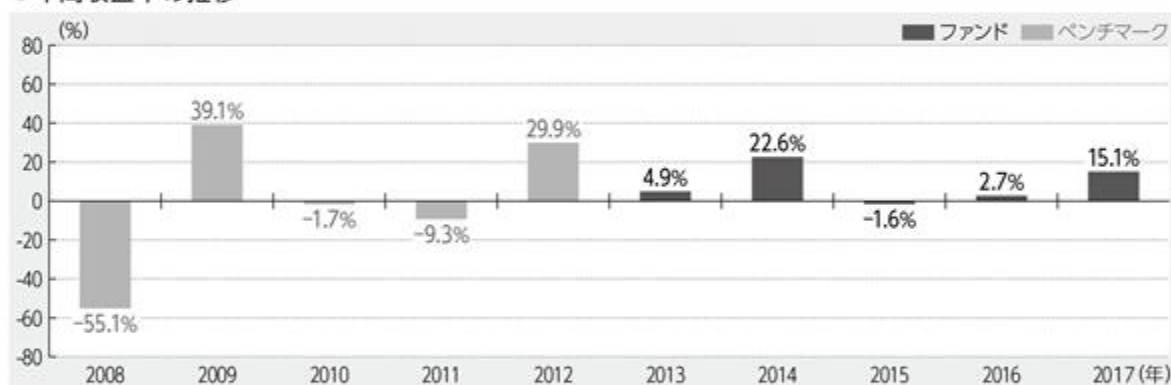

・ファンド収益率は分配金(税引前)を再投資したものと計算しております。

・2013年はファンド設定時から年末まで、2017年は年始から上記作成基準日までの収益率です。

・2012年以前はベンチマークの収益率です。ベンチマークはあくまで参考情報であり、ファンドの運用実績ではありません。

■ファンドの運用実績は、あくまで過去の実績であり、将来の運用成果等を約束するものではありません。

最新の運用実績については、委託会社のホームページでご確認いただけます。



## 第2【管理及び運営】

### 1【申込（販売）手続等】

#### 申込受付

販売会社において、原則として毎営業日に申込みの受付けを行います（ただし、ニューヨーク証券取引所、ニューヨークの銀行のいずれかの休業日と同日の場合は、申込みの受付けを行いません）。

原則として午後3時までに販売会社の手続きが完了したものを当日受付分とします。

金融商品取引所の取引の停止、外国為替取引の停止、その他やむを得ない事情があるときは、申込みの受付けを中止することおよび既に受付けた申込みの受付けを取消すことがあります。

#### 取扱コース

分配金の受取方法により、「分配金受取コース」と「分配金再投資コース」の2つのコースがあります（販売会社によっては、どちらか一方のみの取扱いとなる場合があります）。

分配金再投資コースを選択した場合、販売会社と「自動けいぞく（累積）投資契約」（同様の権利義務を規定する名称の異なる契約または規定も含まれます）を締結します。なお、販売会社によっては、定期引出契約を締結できる場合があります。

#### 申込単位

各販売会社が定める単位とします。

販売会社および販売会社の取扱コースによって異なります。

#### 申込価額（発行価額）

取得申込受付日の翌営業日の基準価額とします。

#### 販売価額

申込価額と同額とします。

収益分配金を再投資する場合は、各計算期間終了日の基準価額とします。

#### 申込手数料

ありません。

#### その他

1. ファンドの取得申込者は、販売会社に、取得申込みと同時にまたはあらかじめ、自己のために開設されたファンドの受益権の振替を行うための振替機関等の口座を示すものとし、当該口座に当該取得申込者にかかる口数の増加の記載または記録が行われます。なお、販売会社は、当該取得申込みの代金の支払いと引換えに、当該口座に当該取得申込者にかかる口数の増加の記載または記録を行うことができます。委託会社は、分割された受益権について、振替機関等の振替口座簿への新たな記載または記録をするため社振法に定める事項の振替機関への通知を行うものとします。振替機関等は、委託会社から振替機関への通知があった場合、社振法の規定にしたがい、その備える振替口座簿への新たな記載または記録を行います。
2. 定期引出契約とは、分配金再投資コースにおいて、分配金を再投資せず、定期的に分配金を受取るための契約です。
3. 詳細については、販売会社にお問合せください。なお、販売会社については、委託会社にお問合せください。

ニッセイアセットマネジメント株式会社

コールセンター 0120-762-506

（午前9時～午後5時 土、日、祝祭日は除きます）

ホームページ <https://www.nam.co.jp/>

### 2【換金（解約）手続等】

#### 換金受付

販売会社において、原則として毎営業日に換金の受付けを行います（ただし、ニューヨーク証券取引所、ニューヨークの銀行のいずれかの休業日と同日の場合は、換金の受付けを行いません）。

原則として午後3時までに販売会社の手続きが完了したものを当日受付分とします。

金融商品取引所の取引の停止、外国為替取引の停止、その他やむを得ない事情があるときは、換金の受付けを中止することおよび既に受付けた換金の受付けを取消すことがあります。

**換金方法**

「解約請求」および「買取請求」の2つの方法があります。

**換金単位**

各販売会社が定める単位とします。

販売会社および販売会社の取扱コースによって異なります。

**換金価額****< 解約請求の場合 >**

解約価額：解約請求受付日の翌営業日の基準価額とします。

**< 買取請求の場合 >**

買取価額：買取請求受付日の翌営業日の基準価額とします（税法上の一定の要件を満たしている場合）。それ以外の場合は、買取請求受付日の翌営業日の基準価額から、当該買取りに関して当該買取りをを行う販売会社にかかる源泉徴収税額に相当する金額を差引いた額とします。

換金方法および受益者によって課税上の取扱いが異なります。詳細は「第1 ファンドの状況 4 手数料等及び税金 (5) 課税上の取扱い」をご確認ください。

換金手数料はありません。

**信託財産留保額**

ありません。

**支払開始日**

解約請求受付日または買取請求受付日から起算して、原則として6営業日目からお支払いします。

**その他**

1. 受益者が解約請求をするときは、販売会社に対し、振替受益権をもって行います。委託会社は、解約請求を受付けた場合には、この信託契約の一部を解約します。なお、解約請求を行う受益者は、その口座が開設されている振替機関等に対して当該受益者の請求にかかるこの信託契約の一部解約を委託会社が行うのと引換えに、当該解約にかかる受益権口数と同口数の抹消の申請を行うものとし、社振法の規定にしたがい当該振替機関等の口座において当該口数の減少の記載または記録が行われます。
2. 換金請求の受付が中止された場合には、受益者は当該中止以前に行った当日の換金請求を撤回することができます。ただし、受益者が換金請求を撤回しない場合には、当該受益権の換金価額は、当該受付中止を解除した後の最初の基準価額の計算日に換金請求を受付けたものとして前記の規定に準じて算出した価額とします。
3. 詳細については、販売会社にお問合せください。なお、販売会社については、委託会社にお問合せください。

ニッセイアセットマネジメント株式会社

コールセンター 0120-762-506

（午前9時～午後5時 土、日、祝祭日は除きます）

ホームページ <https://www.nam.co.jp/>

**3 【資産管理等の概要】****(1) 【資産の評価】**

基準価額とは、信託財産に属する資産（受入担保金代用有価証券および借入有価証券を除きます）を法令および一般社団法人投資信託協会規則にしたがって時価評価して得た信託財産の資産総額から負債総額を差引いた金額（「純資産総額」といいます）を計算日の受益権総口数で割った金額をいいます。

ファンドおよびマザーファンドの主な投資資産の評価方法の概要は以下の通りです。

主な投資資産	評価方法の概要
マザーファンド	計算日の基準価額で評価します。
外国株式	金融商品取引所における計算日に知りうる直近の日の最終相場 で評価します。

外貨建資産(外国通貨表示の有価証券、預金その他の資産をいいます)の円換算については、原則として国内における計算日の対顧客電信売買相場の仲値によって計算します。

予約為替の評価は、原則として国内における計算日の対顧客先物売買相場の仲値によるものとします。

基準価額は、原則として委託会社の毎営業日に計算されます。

基準価額につきましては、販売会社または委託会社にお問合せください。また、原則として計算日の翌日付の日本経済新聞朝刊に掲載されます。

なお、委託会社へは以下にお問合せください。

ニッセイアセットマネジメント株式会社

コールセンター 0120-762-506

(午前9時~午後5時 土、日、祝祭日は除きます)

ホームページ <https://www.nam.co.jp/>

(2) 【保管】

該当事項はありません。

(3) 【信託期間】

無期限です。

(4) 【計算期間】

毎年11月21日から翌年11月20日までとします。

上記にかかわらず、各計算期間終了日に該当する日(以下「該当日」といいます)が休業日のとき、各計算期間終了日は、該当日の翌営業日とし、その翌日より次の計算期間が開始されるものとします。ただし、最終計算期間の終了日はファンドの償還日とします。

(5) 【その他】

繰上償還

1. 委託会社は、信託期間中において、下記の理由により、受託会社と合意のうえ、この信託契約を解約し、ファンドを終了させることができます。この場合、委託会社は、あらかじめ、解約しようとする旨を監督官庁に届け出ます。

・受益権の口数が30億口を下回っている場合

・この信託契約を解約することが受益者のため有利であると認めるとき

・やむを得ない事情が発生したとき

2. 委託会社は、前記1.により解約するときには、書面による決議(以下「書面決議」といいます)を行います。この場合において、あらかじめ、書面決議の日ならびに信託契約の解約の理由などの事項を定め、当該決議の日の2週間前までにこの信託契約にかかる知れている受益者に対し、書面をもってこれらの事項を記載した書面決議の通知を發します。

3. 前記2.の書面決議において、受益者(委託会社およびこの信託の信託財産にこの信託の受益権が属するときの当該受益権にかかる受益者としての受託会社を除きます。以下当該3.において同じ)は受益権の口数に応じて、議決権を有し、これを行行使することができます。なお、知れている受益者が議決権を行行使しないときは、当該知れている受益者は書面決議について賛成するものとみなします。

4. 前記2.の書面決議は議決権を行行使することができる受益者の議決権の3分の2以上に当たる多数をもって行います。

5. 前記2.から4.までの規定は、委託会社が信託契約の解約について提案をした場合において、当該提案につき、この信託契約にかかるすべての受益者が書面または電磁的記録により同意の意思表示をしたときには適用しません。また、信託財産の状態に照らし、真にやむを得ない事情が生じている場合であって、前記2.から4.までに規定するこの信託契約の解約の手続きを行うことが困難な場合には適用しません。

6. 委託会社は、監督官庁よりこの信託契約の解約の命令を受けたときは、その命令にしたがい、この信託契約を解約しファンドを終了させます。

7. 委託会社が監督官庁より登録の取消しを受けたとき、解散したときまたは業務を廃止したときは、委託会社はこの信託契約を解約し、ファンドを終了させます。ただし、監督官庁がこの信託契約に関する委託会社の業務を他の投資信託委託会社に引継ぐことを命じたときは、ファンドは、後記「 約款の変更等 2. 」の書面決議が否決された場合を除き、当該投資信託委託会社と受託会社との間において存続します。
8. 受託会社は、委託会社の承諾を受けてその任務を辞任することができます。受託会社がその任務に違反して信託財産に著しい損害を与えたことその他重要な事由があるときは、委託会社または受益者は、裁判所に受託会社の解任を申立てることができます。受託会社が辞任した場合、または裁判所が受託会社を解任した場合、委託会社は、後記「 約款の変更等」の規定にしたがい、新受託会社を選任します。なお、受益者は、上記によって行う場合を除き、受託会社を解任することはできないものとします。委託会社が新受託会社を選任できないときは、委託会社はこの信託契約を解約し、ファンドを終了させます。
9. 償還金については、原則として償還日から起算して5営業日目(償還日が休業日の場合には翌営業日から起算して5営業日目)までにお支払いします。

#### 約款の変更等

1. 委託会社は、受益者の利益のため必要と認めるときまたはやむを得ない事情が発生したときは、受託会社と合意のうえ、約款を変更することまたはこの信託と他の信託との併合(投資信託及び投資法人に関する法律第16条第2号に規定する「委託者指図型投資信託の併合」をいいます。以下同じ)を行うことができるものとし、あらかじめ、変更または併合しようとする旨およびその内容を監督官庁に届け出ます。なお、約款は当該「 約款の変更等」に定める以外の方法によって変更することができないものとします。
2. 委託会社は、前記1.の事項(前記1.の変更事項にあってはその変更の内容が重大なものに該当する場合に限り、併合の事項にあってはその併合が受益者の利益におよぼす影響が軽微なものに該当する場合を除き、以下、合わせて「重大な約款の変更等」といいます)について、書面決議を行います。この場合において、あらかじめ、書面決議の日ならびに重大な約款の変更等の内容およびその理由などの事項を定め、当該決議の日の2週間前までに、この約款にかかる知っている受益者に対し、書面をもってこれらの事項を記載した書面決議の通知を發します。
3. 前記2.の書面決議において、受益者(委託会社およびこの信託の信託財産にこの信託の受益権が属するときの当該受益権にかかる受益者としての受託会社を除きます。以下当該3.において同じ)は受益権の口数に応じて、議決権を有し、これを行使することができます。なお、知っている受益者が議決権を行使しないときは、当該知っている受益者は書面決議に賛成するものとみなします。
4. 前記2.の書面決議は議決権を行使することができる受益者の議決権の3分の2以上に当たる多数をもって行います。
5. 書面決議の効力は、この信託のすべての受益者に対してその効力を生じます。
6. 前記2.から5.までの規定は、委託会社が重大な約款の変更等について提案をした場合において、当該提案につき、この約款にかかるすべての受益者が書面または電磁的記録により同意の意思表示をしたときには適用しません。
7. 前記1.から6.までの規定にかかわらず、この投資信託において併合の書面決議が可決された場合であっても、当該併合にかかる一または複数の他の投資信託において当該併合の書面決議が否決された場合は、当該他の投資信託との併合を行うことはできません。
8. 委託会社は、監督官庁の命令に基づいて約款を変更しようとするときは、前記1.から7.までの規定にしたがいます。

#### 反対者の買取請求の不適用

ファンドは、受益者からの換金請求に対して、この信託契約の一部を解約することにより公正な価格をもって支払いに応じることができるため、受益者の保護に欠けるおそれがないものとして、前記「 繰上償還」に規定する信託契約の解約または前記「 約款の変更等」に規定する重大な約款の変更等を行う場合の書面決議において反対した受益者からの買取請求を受付けません。

## 公告

電子公告により行い、委託会社のホームページ（<https://www.nam.co.jp/>）に掲載します。

電子公告による公告をすることができない事故その他やむを得ない事由が生じた場合の公告は、日本経済新聞に掲載します。

## 運用報告書の作成

委託会社は、ファンドの計算期間の末日毎および償還時に期間中の運用経過のほか信託財産の内容、有価証券売買状況などを記載した運用報告書を作成します。

- ・ 交付運用報告書は、販売会社を通じてファンドの知っている受益者に交付します。
- ・ 運用報告書（全体版）は、委託会社のホームページ（<https://www.nam.co.jp/>）に掲載します。ただし、受益者から運用報告書（全体版）の交付の請求があった場合には、交付しません。

## 信託事務処理の再信託

受託会社は、ファンドにかかる信託事務の処理の一部について、日本マスタートラスト信託銀行株式会社と再信託契約を締結し、これを委託することがあります。その場合には、再信託にかかる契約書類に基づいて所定の事務を行います。

## 関係法人との契約の更改等に関する手続き

委託会社と販売会社との間で締結された「受益権の募集・販売の取扱等に関する契約」は、契約期間満了の3ヵ月前までに委託会社、販売会社いずれかにより別段の意思表示がない限り、1年毎に自動更新されます。

## 4【受益者の権利等】

受益者の有する主な権利は以下の通りです。

### （1）収益分配金に対する請求権

受益者には、委託会社の決定した収益分配金を持分に応じて請求する権利があります。

分配金受取コースの場合、税金を差引いた後、原則として決算日から起算して5営業日目までに販売会社において支払いを開始します。ただし、受益者が、収益分配金について支払開始日から5年間支払いを請求しないときは、その権利を失います。

分配金再投資コースの場合、税金を差引いた後、自動的に無手数料で再投資されます。再投資により増加した受益権は、振替口座簿に記載または記録されます。

### （2）償還金に対する請求権

受益者には、持分に応じて償還金を請求する権利があります。原則として償還日から起算して5営業日目（償還日が休業日の場合には翌営業日から起算して5営業日目）までに販売会社において支払いを開始します。ただし、受益者が、償還金について支払開始日から10年間支払いを請求しないときは、その権利を失います。

### （3）解約請求権

受益者には、持分に応じて解約請求する権利があります。権利行使の方法等については、前記「2 換金（解約）手続等」の項をご参照ください。

### （4）帳簿閲覧権

受益者は委託会社に対し、その営業時間内にファンドの信託財産に関する法令で定められた帳簿書類の閲覧を請求することができます。

### （5）書面決議における議決権

委託会社が、書面決議において信託契約の解約（監督官庁の命令による解約等の場合を除きます）または重大な約款の変更等を行おうとする場合において、受益者は、受益権の口数に応じて議決権を有し、これを行行使することができます。

### （6）他の受益者の氏名等の開示の請求の制限

受益者は、委託会社または受託会社に対し、次に掲げる事項の開示の請求を行うことはできません。

他の受益者の氏名または名称および住所

他の受益者が有する受益権の内容

### 第3【ファンドの経理状況】

1) 当ファンドの財務諸表は、「財務諸表等の用語、様式及び作成方法に関する規則」（昭和38年大蔵省令第59号）並びに同規則第2条の2の規定により、「投資信託財産の計算に関する規則」（平成12年総理府令第133号）に基づいて作成しております。  
なお、財務諸表に記載している金額は、円単位で表示しております。

2) 当ファンドは、金融商品取引法第193条の2第1項の規定に基づき、第4期計算期間（2016年11月22日から2017年11月20日まで）の財務諸表について、有限責任監査法人トーマツによる監査を受けております。

## 1【財務諸表】

## 【＜購入・換金手数料なし＞ニッセイ外国株式インデックスファンド】

## (1)【貸借対照表】

(単位：円)

	第3期 (2016年11月21日現在)	第4期 (2017年11月20日現在)
<b>資産の部</b>		
流動資産		
金銭信託	1,172,583	589,573
コール・ローン	36,426,846	61,570,843
親投資信託受益証券	35,667,542,867	68,500,026,693
未収入金	288,431,403	213,987,169
流動資産合計	35,993,573,699	68,776,174,278
資産合計		
	35,993,573,699	68,776,174,278
<b>負債の部</b>		
流動負債		
未払解約金	287,675,552	212,737,786
未払受託者報酬	4,794,145	6,326,592
未払委託者報酬	33,559,271	56,939,615
その他未払費用	764,756	1,389,173
流動負債合計	326,793,724	277,393,166
負債合計		
	326,793,724	277,393,166
<b>純資産の部</b>		
元本等		
元本	29,894,160,896	46,563,517,420
剰余金		
期末剰余金又は期末欠損金( )	5,772,619,079	21,935,263,692
純資産合計	35,666,779,975	68,498,781,112
負債純資産合計	35,993,573,699	68,776,174,278

## (2)【損益及び剰余金計算書】

(単位:円)

	第3期 (自2015年11月21日 至2016年11月21日)	第4期 (自2016年11月22日 至2017年11月20日)
<b>営業収益</b>		
受取利息	1,038	357
有価証券売買等損益	562,904,978	9,945,733,362
営業収益合計	562,903,940	9,945,733,719
<b>営業費用</b>		
支払利息	7,620	17,258
受託者報酬	8,341,165	10,922,129
委託者報酬	58,388,633	98,299,916
その他費用	1,361,625	2,433,102
営業費用合計	68,099,043	111,672,405
営業利益又は営業損失( )	631,002,983	9,834,061,314
経常利益又は経常損失( )	631,002,983	9,834,061,314
当期純利益又は当期純損失( )	631,002,983	9,834,061,314
一部解約に伴う当期純利益金額の分配額又は一部解約に伴う当期純損失金額の分配額( )	506,620,736	1,704,829,143
期首剰余金又は期首欠損金( )	4,351,286,029	5,772,619,079
剰余金増加額又は欠損金減少額	2,824,659,226	11,356,715,140
当期一部解約に伴う剰余金増加額又は欠損金減少額	-	-
当期追加信託に伴う剰余金増加額又は欠損金減少額	2,824,659,226	11,356,715,140
剰余金減少額又は欠損金増加額	1,278,943,929	3,323,302,698
当期一部解約に伴う剰余金減少額又は欠損金増加額	1,278,943,929	3,323,302,698
当期追加信託に伴う剰余金減少額又は欠損金増加額	-	-
分配金	-	-
期末剰余金又は期末欠損金( )	5,772,619,079	21,935,263,692



## ( 3 ) 【注記表】

## ( 重要な会計方針に係る事項に関する注記 )

1 . 有価証券の評価基準及び評価方法	親投資信託受益証券 移動平均法に基づき、原則として時価で評価しております。時価評価にあたっては、親投資信託受益証券の基準価額に基づいて評価しております。
2 . その他財務諸表作成のための基本となる重要な事項	ファンドの計算期間  当ファンドは、原則として毎年11月20日を計算期間の末日としておりますが、前計算期間末日が休業日のため、2016年11月22日から2017年11月20日までとなっております。

## ( 貸借対照表に関する注記 )

項目	第3期 ( 2016年11月21日現在 )	第4期 ( 2017年11月20日現在 )
1 . 受益権総口数	29,894,160,896口	46,563,517,420口
2 . 1口当たり純資産額 ( 1万口当たり純資産額 )	1.1931円 ( 11,931円 )	1.4711円 ( 14,711円 )

## ( 損益及び剰余金計算書に関する注記 )

項目	第3期 ( 自2015年11月21日 至2016年11月21日 )	第4期 ( 自2016年11月22日 至2017年11月20日 )
1 . 分配金の計算過程	計算期間末における費用控除後の配当等収益(540,694,373円)、費用控除後、繰越欠損金補填後の有価証券売買等損益(0円)、収益調整金(5,435,451,458円)及び分配準備積立金(654,762,874円)より分配対象収益は6,630,908,705円(1口当たり0.221813円)のため、基準価額の水準、市場動向等を勘案して分配は見送り(0円)としております。	計算期間末における費用控除後の配当等収益(1,089,710,217円)、費用控除後、繰越欠損金補填後の有価証券売買等損益(6,594,029,991円)、収益調整金(13,450,763,727円)及び分配準備積立金(800,759,757円)より分配対象収益は21,935,263,692円(1口当たり0.471083円)のため、基準価額の水準、市場動向等を勘案して分配は見送り(0円)としております。

## （金融商品に関する注記）

## 金融商品の状況に関する事項

項目	第3期 (自2015年11月21日 至2016年11月21日)	第4期 (自2016年11月22日 至2017年11月20日)
1. 金融商品に対する取組方針	当ファンドは、投資信託及び投資法人に関する法律第2条第4項に定める証券投資信託であり、信託約款に規定する「運用の基本方針」に従い、有価証券等の金融商品に対して投資として運用することを目的としております。	同左
2. 金融商品の内容及びそのリスク	当ファンドが保有する金融商品の種類は、有価証券、コール・ローン等の金銭債権及び金銭債務であります。親投資信託受益証券の価格変動リスク、金利変動リスク等の市場リスク、信用リスク及び流動性リスク等のリスクに晒されております。	同左
3. 金融商品に係るリスク管理体制	取引の執行・管理については、投資信託及び投資法人に関する法律及び同施行規則、投資信託協会の諸規則、信託約款、取引権限及び管理体制等を定めた社内規則に従い、運用部門が決裁担当者の承認を得て行っております。また、リスク管理部門が日々遵守状況を確認し、市場リスク、信用リスク及び流動性リスク等のモニターを行い、問題があると判断した場合は速やかに対応できる体制となっております。	同左
4. 金融商品の時価等に関する事項についての補足説明	金融商品の時価には、市場価格に基づく価額のほか、市場価格がない場合には合理的に算定された価額が含まれることもあります。当該価額の算定においては一定の前提条件等を採用しているため、異なる前提条件等によった場合、当該価額が異なることもあります。	同左

## 金融商品の時価等に関する事項

項目	第3期 (2016年11月21日現在)	第4期 (2017年11月20日現在)
1. 貸借対照表計上額、時価及びその差額	貸借対照表上の金融商品は原則としてすべて時価で評価しているため、貸借対照表計上額と時価との差額はありません。	同左
2. 時価の算定方法	(1)有価証券 (重要な会計方針に係る事項に関する注記)にて記載しております。 (2)デリバティブ取引 該当事項はありません。 (3)上記以外の金融商品 上記以外の金融商品(コール・ローン等の金銭債権及び金銭債務)は短期間で決済されるため、時価は帳簿価額と近似していることから、当該帳簿価額によっております。	同左

(有価証券に関する注記)

売買目的有価証券

種類	第3期 (2016年11月21日現在)	第4期 (2017年11月20日現在)
	最終計算期間の損益に含まれた評価差額(円)	最終計算期間の損益に含まれた評価差額(円)
親投資信託受益証券	59,169,562	8,222,840,291
合計	59,169,562	8,222,840,291

(デリバティブ取引等に関する注記)

該当事項はありません。

(関連当事者との取引に関する注記)

該当事項はありません。

(その他の注記)

元本額の変動

項目	第3期 (2016年11月21日現在)	第4期 (2017年11月20日現在)
期首元本額	14,678,659,497円	29,894,160,896円
期中追加設定元本額	20,482,172,909円	30,857,933,252円
期中一部解約元本額	5,266,671,510円	14,188,576,728円

## ( 4 ) 【附属明細表】（2017年11月20日現在）

## 第1 有価証券明細表

株式

該当事項はありません。

株式以外の有価証券

種 類	銘 柄	券面総額又は口数	評価額 (円)	備考
親投資信託受益証券	ニッセイ外国株式インデックス マザーファンド	41,334,797,667	68,500,026,693	
親投資信託受益証券	合計	41,334,797,667	68,500,026,693	
合計		41,334,797,667	68,500,026,693	

## 第2 信用取引契約残高明細表

該当事項はありません。

## 第3 デリバティブ取引及び為替予約取引の契約額等及び時価の状況表

該当事項はありません。

## 第4 不動産等明細表

該当事項はありません。

## 第5 商品明細表

該当事項はありません。

## 第6 商品投資等取引の契約額等及び時価の状況表

該当事項はありません。

## 第7 その他特定資産の明細表

該当事項はありません。

## 第8 借入金明細表

該当事項はありません。

（参考）

開示対象ファンド（＜購入・換金手数料なし＞ニッセイ外国株式インデックスファンド）は、「ニッセイ外国株式インデックス マザーファンド」受益証券を主要な投資対象としており、貸借対照表の資産の部に計上されている親投資信託受益証券は、すべて同マザーファンドの受益証券であります。開示対象ファンドの開示対象期間末日（以下、「計算日」という。）における同マザーファンドの状況は次に示すとおりであります。それらは監査意見の対象外であります。

「ニッセイ外国株式インデックス マザーファンド」の状況

貸借対照表

（単位：円）

	（2016年11月21日現在）	（2017年11月20日現在）
資産の部		
流動資産		
預金	853,567,774	461,118,102
金銭信託	26,910,558	21,028,883
コール・ローン	835,988,994	2,196,108,506
株式	58,708,562,978	99,573,624,213
投資証券	1,474,902,228	2,551,322,711
派生商品評価勘定	29,044,433	2,973,035
未収入金	7,356	38,971
未収配当金	105,372,858	159,110,306
差入委託証拠金	876,971,482	1,100,195,395
流動資産合計	62,911,328,661	106,065,520,122
資産合計	62,911,328,661	106,065,520,122
負債の部		
流動負債		
派生商品評価勘定	7,898,350	25,889,176
未払解約金	488,374,428	426,007,429
その他未払費用	2,376	2,729
流動負債合計	496,275,154	451,899,334
負債合計	496,275,154	451,899,334
純資産の部		
元本等		
元本	46,538,854,861	63,730,699,122
剰余金		
期末剰余金又は期末欠損金（ ）	15,876,198,646	41,882,921,666
純資産合計	62,415,053,507	105,613,620,788
負債純資産合計	62,911,328,661	106,065,520,122

## 注記表

## （重要な会計方針に係る事項に関する注記）

1. 有価証券の評価基準及び評価方法	<p>株式 移動平均法に基づき、原則として時価で評価しております。時価評価にあたっては、金融商品取引所等における最終相場（最終相場のないものについては、それに準ずる価額）、又は金融商品取引業者等から提示される気配相場に基づいて評価しております。</p> <p>投資証券 移動平均法に基づき、原則として時価で評価しております。時価評価にあたっては、金融商品取引所等における最終相場（最終相場のないものについては、それに準ずる価額）、又は金融商品取引業者等から提示される気配相場に基づいて評価しております。</p>
2. デリバティブ等の評価基準及び評価方法	<p>先物取引 個別法に基づき、時価で評価しております。時価評価にあたっては、原則として、計算日に知りうる直近の日の主たる金融商品取引所等の発表する清算値段又は最終相場によっております。</p> <p>為替予約取引 個別法に基づき、国内における計算日の対顧客先物売買相場の仲値で評価しております。</p>
3. 収益及び費用の計上基準	<p>受取配当金 原則として、配当落ち日において、その金額が確定している場合には当該金額を、未だ確定していない場合には予想配当金額を計上し、残額については入金時に計上しております。</p>
4. その他財務諸表作成のための基本となる重要な事項	<p>外貨建取引等の処理基準 外貨建資産及び負債は、計算日の対顧客電信売買相場の仲値により円貨に換算するほか、「投資信託財産の計算に関する規則」（平成12年総理府令第133号）第60条及び同第61条にしたがって換算しております。</p>

## （貸借対照表に関する注記）

項目	（2016年11月21日現在）	（2017年11月20日現在）
1. 受益権総口数	46,538,854,861口	63,730,699,122口
2. 1口当たり純資産額 （1万口当たり純資産額）	1.3411円 (13,411円)	1.6572円 (16,572円)

## （金融商品に関する注記）

## 金融商品の状況に関する事項

項目	（自 2015年11月21日 至 2016年11月21日）	（自 2016年11月22日 至 2017年11月20日）
1. 金融商品に対する取組方針	当ファンドは、投資信託及び投資法人に関する法律第2条第4項に定める証券投資信託であり、信託約款に規定する「運用の基本方針」に従い、有価証券等の金融商品に対して投資として運用することを目的としております。	同左
2. 金融商品の内容及びそのリスク	当ファンドが保有する金融商品の種類は、有価証券、デリバティブ取引、コール・ローン等の金銭債権及び金銭債務であります。これらは、価格変動リスク、為替変動リスク、金利変動リスク等の市場リスク、信用リスク及び流動性リスク等のリスクに晒されております。 また、当ファンドの利用しているデリバティブ取引は、株価指数先物取引及び為替予約取引であります。当該デリバティブ取引は、信託財産が運用対象とする資産の価格変動リスクの低減及び信託財産に属する資産の効率的な運用に資する事を目的として行っており、株価及び為替相場の変動によるリスクを有しております。	同左
3. 金融商品に係るリスク管理体制	取引の執行・管理については、投資信託及び投資法人に関する法律及び同施行規則、投資信託協会の諸規則、信託約款、取引権限及び管理体制等を定めた社内規則に従い、運用部門が決裁担当者の承認を得て行っております。また、リスク管理部門が日々遵守状況を確認し、市場リスク、信用リスク及び流動性リスク等のモニターを行い、問題があると判断した場合は速やかに対応できる体制となっております。	同左
4. 金融商品の時価等に関する事項についての補足説明	金融商品の時価には、市場価格に基づく価額のほか、市場価格がない場合には合理的に算定された価額が含まれることもあります。当該価額の算定においては一定の前提条件等を採用しているため、異なる前提条件等によった場合、当該価額が異なることもあります。 また、デリバティブ取引に関する契約額等は、あくまでも名目的な契約額または計算上の想定元本であり、当該金額自体がデリバティブ取引のリスクの大きさを示すものではありません。	同左

## 金融商品の時価等に関する事項

項目	(2016年11月21日現在)	(2017年11月20日現在)
1. 貸借対照表計上額、時価及びその差額	貸借対照表上の金融商品は原則としてすべて時価で評価しているため、貸借対照表計上額と時価との差額はありません。	同左
2. 時価の算定方法	(1)有価証券 (重要な会計方針に係る事項に関する注記)にて記載しております。 (2)デリバティブ取引 (デリバティブ取引等に関する注記)にて記載したとおりであります。 (3)上記以外の金融商品 上記以外の金融商品(コール・ローン等の金銭債権及び金銭債務)は短期間で決済されるため、時価は帳簿価額と近似していることから、当該帳簿価額によっております。	同左

## (有価証券に関する注記)

## 売買目的有価証券

種類	(2016年11月21日現在)	(2017年11月20日現在)
	当期間の 損益に含まれた 評価差額(円)	当期間の 損益に含まれた 評価差額(円)
株式	2,924,910,929	4,931,422,195
投資証券	98,393,580	89,414,770
合計	2,826,517,349	5,020,836,965



(デリバティブ取引等に関する注記)

デリバティブ取引

## 通貨関連

種類	(2016年11月21日 現在)				(2017年11月20日 現在)			
	契約額等 (円)	うち 1年超	時価 (円)	評価損益 (円)	契約額等 (円)	うち 1年超	時価 (円)	評価損益 (円)
市場取引以外の取引								
為替予約取引								
売 建	-	-	-	-	889,829,383	-	890,249,200	419,817
アメリカ・ドル	-	-	-	-	664,184,906	-	664,456,500	271,594
イギリス・ポンド	-	-	-	-	63,637,979	-	63,678,700	40,721
ユーロ	-	-	-	-	162,006,498	-	162,114,000	107,502
買 建	-	-	-	-	1,511,042,934	-	1,497,276,100	13,766,834
アメリカ・ドル	-	-	-	-	1,113,986,139	-	1,102,572,000	11,414,139
イギリス・ポンド	-	-	-	-	162,382,581	-	161,418,100	964,481
ユーロ	-	-	-	-	234,674,214	-	233,286,000	1,388,214
合計	-	-	-	-	2,400,872,317	-	2,387,525,300	14,186,651

## (注) 1. 時価の算定方法

国内における計算日の対顧客先物売買相場の仲値によって、以下のように評価しております。

計算日において為替予約の受渡日の対顧客先物売買相場の仲値が発表されている場合は、当該為替予約は当該仲値で評価しております。

計算日において為替予約の受渡日の対顧客先物売買相場の仲値が発表されていない場合は、発表されている先物相場のうち当該日に最も近い前後二つの先物相場の仲値をもとに計算したレートを用いております。ただし、当該日を超える先物相場が発表されていない場合は、当該為替予約は当該日に最も近い日に発表されている先物相場の仲値によって評価しております。

2. 上記取引で、ヘッジ会計が適用されているものではありません。

## 株式関連

種類	(2016年11月21日 現在)				(2017年11月20日 現在)			
	契約額等 (円)	うち 1年超	時価 (円)	評価損益 (円)	契約額等 (円)	うち 1年超	時価 (円)	評価損益 (円)
市場取引								
先物取引								
買 建	2,172,900,935	-	2,194,047,017	21,146,082	2,226,363,603	-	2,217,634,112	8,729,491
合計	2,172,900,935	-	2,194,047,017	21,146,082	2,226,363,603	-	2,217,634,112	8,729,491

## (注) 1. 時価の算定方法

株価指数先物取引の時価については、以下のように評価しております。

原則として計算日に知りうる直近の日の主たる取引所の発表する清算値段又は最終相場で評価しております。

2. 株価指数先物取引の残高表示は、契約額によっております。想定元本ベースではありません。

3. 評価損益は契約額等と時価の差額であります。なお、契約額等には手数料相当額を含んでおりません。

4. 上記取引で、ヘッジ会計が適用されているものはありません。

## (関連当事者との取引に関する注記)

該当事項はありません。

## (その他の注記)

開示対象ファンドの開示対象期間における当ファンドの元本額の変動及び計算日の元本の内訳

項目	(2016年11月21日現在)	(2017年11月20日現在)
開示対象ファンドの開示対象期間の期首元本額	35,008,790,381円	46,538,854,861円
開示対象ファンドの開示対象期間中の追加設定元本額	28,592,294,715円	33,543,770,390円
開示対象ファンドの開示対象期間中の一部解約元本額	17,062,230,235円	16,351,926,129円
元本の内訳		
ファンド名		
DCニッセイワールドセレクトファンド(債券重視型)	316,268,146円	310,923,879円
DCニッセイワールドセレクトファンド(標準型)	2,098,426,713円	2,120,379,916円
DCニッセイワールドセレクトファンド(株式重視型)	1,780,160,998円	1,784,916,437円
ニッセイ外国株式インデックスファンド(適格機関投資家限定)	12,274,209,247円	12,010,901,039円
ニッセイ厚生年金型バランス運用DB(適格機関投資家限定)	1,891,324,584円	675,877,427円
<購入・換金手数料なし>ニッセイ外国株式インデックスファンド	26,595,736,983円	41,334,797,667円
DCニッセイ外国株式インデックス	1,336,069,884円	5,220,728,386円
<購入・換金手数料なし>ニッセイ・インデックスバランスファンド(4資産均等型)	246,387,525円	266,350,239円
DCニッセイターゲットデートファンド2055	270,781円	419,398円
DCニッセイワールドセレクトファンド(安定型)	-円	244,177円
DCニッセイターゲットデートファンド2045	-円	204,051円
DCニッセイターゲットデートファンド2035	-円	189,566円
DCニッセイターゲットデートファンド2025	-円	90,538円
<購入・換金手数料なし>ニッセイ・インデックスバランスファンド(6資産均等型)	-円	4,295,310円
ニッセイ・インデックスパッケージ(内外・株式)	-円	200,574円
ニッセイ・インデックスパッケージ(内外・株式/リート)	-円	120,345円
ニッセイ・インデックスパッケージ(内外・株式/リート/債券)	-円	60,173円
計	46,538,854,861円	63,730,699,122円

## 附属明細表（2017年11月20日現在）

第1 有価証券明細表  
株式

通貨	銘柄	株式数	評価額		備考
			単価	金額	
アメリカ・ドル	3M CO	15,371	229.36	3,525,492.56	
	ABBOTT LABORATORIES	44,638	55.56	2,480,087.28	
	ABBVIE INC	40,986	93.61	3,836,699.46	
	ACCENTURE PLC	15,946	145.45	2,319,345.70	
	ACTIVISION BLIZZARD INC	18,429	64.10	1,181,298.90	
	ACUITY BRANDS INC	1,132	161.82	183,180.24	
	ADOBE SYSTEMS INC	12,744	182.24	2,322,466.56	
	ADVANCE AUTO PARTS	1,890	89.27	168,720.30	
	ADVANCED MICRO DEVICES INC	20,659	11.38	235,099.42	
	AERCAP HOLDINGS NV	3,713	50.48	187,432.24	
	AES CORP	17,146	10.61	181,919.06	
	AETNA INC	8,542	173.20	1,479,474.40	
	AFFILIATED MANAGERS GROUP	1,446	186.09	269,086.14	
	AFLAC INC	10,170	83.85	852,754.50	
	AGCO CORP	1,531	66.66	102,056.46	
	AGILENT TECHNOLOGIES INC	8,294	68.79	570,544.26	
	AIR PRODUCTS & CHEMICALS INC	5,596	161.58	904,201.68	
	AKAMA I TECHNOLOGIES INC	4,439	55.44	246,098.16	
	ALBEMARLE CORP	2,844	136.21	387,381.24	
	ALEXION PHARMACEUTICALS INC	5,777	110.87	640,495.99	
	ALIGN TECHNOLOGY INC	1,961	253.89	497,878.29	
	ALKERMES PLC	3,934	48.40	190,405.60	
	ALLEGHANY CORP	395	566.60	223,807.00	
	ALLEGION PLC	2,487	82.65	205,550.55	
	ALLERGAN PLC	8,648	174.88	1,512,362.24	
	ALLIANCE DATA SYSTEMS CORP	1,294	224.35	290,308.90	
	ALLIANT ENERGY CORP	5,974	44.40	265,245.60	
	ALLSTATE CORP	9,379	100.17	939,494.43	
	ALLY FINANCIAL INC	11,771	26.67	313,932.57	
	ALPHABET INC-CL A	7,662	1,035.89	7,936,989.18	
	ALPHABET INC-CL C	8,042	1,019.09	8,195,521.78	
	ALTRIA GROUP INC	49,698	66.42	3,300,941.16	
	AMAZON.COM INC	10,461	1,129.88	11,819,674.68	
	AMERCO	185	353.91	65,473.35	
	AMEREN CORPORATION	6,311	63.30	399,486.30	
	AMERICAN AIRLINES GROUP INC	3,210	47.39	152,121.90	
	AMERICAN ELECTRIC POWER CO INC	12,693	76.38	969,491.34	
	AMERICAN EXPRESS CO	19,543	93.69	1,830,983.67	
	AMERICAN FINANCIAL GROUP INC	1,891	101.95	192,787.45	
	AMERICAN INTERNATIONAL GROUP	23,663	60.06	1,421,199.78	

AMERICAN WATER WORKS CO INC	4,649	89.02	413,853.98	
AMERIPRISE FINANCIAL INC	3,909	158.28	618,716.52	
AMERISOURCEBERGEN CORP	4,209	78.84	331,837.56	
AMERITRADE HOLDING CORP	6,761	48.74	329,531.14	
AMETEK INC	5,913	70.26	415,447.38	
AMGEN INC	18,923	170.00	3,216,910.00	
AMPHENOL CORP-CL A	7,877	89.52	705,149.04	
ANADARKO PETROLEUM CORP	14,382	48.15	692,493.30	
ANALOG DEVICES INC	9,432	90.42	852,841.44	
ANDEAVOR	3,916	105.34	412,511.44	
ANSYS INC	2,195	150.57	330,501.15	
ANTERO RESOURCES CORP	5,317	19.92	105,914.64	
ANTHEM INC	6,814	220.83	1,504,735.62	
AON PLC	6,763	141.18	954,800.34	
APACHE CORP	9,734	41.18	400,846.12	
APPLE INC	134,224	170.15	22,838,213.60	
APPLIED MATERIALS INC	27,656	56.49	1,562,287.44	
ARAMARK	6,271	40.82	255,982.22	
ARCH CAPITAL GROUP LTD	3,350	95.96	321,466.00	
ARCHER-DANIELS-MIDLAND CO	14,563	39.42	574,073.46	
ARCONIC INC	10,198	23.85	243,222.30	
ARISTA NETWORKS INC	1,213	233.82	283,623.66	
ARROW ELECTRONICS INC	2,275	77.63	176,608.25	
ARTHUR J GALLAGHER & CO	4,624	65.97	305,045.28	
ASSURANT INC	1,372	98.62	135,306.64	
AT&T INC	158,642	34.51	5,474,735.42	
ATHENE HOLDING LTD- CLASS A	2,669	49.24	131,421.56	
ATMOS ENERGY CORP	2,751	89.33	245,746.83	
AUTODESK INC	5,104	127.49	650,708.96	
AUTOLIV INC	2,277	121.19	275,949.63	
AUTOMATIC DATA PROCESSING INC	11,509	111.06	1,278,189.54	
AUTONATION INC	1,563	51.72	80,838.36	
AUTOZONE INC	724	629.43	455,707.32	
AVERY DENNISON CORP	2,289	108.29	247,875.81	
AVNET INC	3,025	39.60	119,790.00	
AXALTA COATING SYSTEMS LTD	5,556	33.32	185,125.92	
AXIS CAPITAL HOLDINGS LTD	1,991	51.71	102,954.61	
BAKER HUGHES A GE CO	10,359	30.91	320,196.69	
BALL CORP	8,627	39.98	344,907.46	
BANK OF AMERICA CORP	256,058	26.62	6,816,263.96	
BANK OF NEW YORK MELLON CORP	26,712	52.47	1,401,578.64	
BARD (C.R.) INC	1,866	333.56	622,422.96	
BAXTER INTERNATIONAL INC	12,600	63.88	804,888.00	
BB&T CORPORATION	20,804	46.82	974,043.28	
BECTON DICKINSON & CO	5,856	220.31	1,290,135.36	
BED BATH & BEYOND INC	3,408	21.02	71,636.16	

BERKSHIRE HATHAWAY INC-CL B	32,112	181.06	5,814,198.72	
BEST BUY CO INC	7,104	55.83	396,616.32	
BIOGEN INC	5,495	313.97	1,725,265.15	
BIOMARIN PHARMACEUTICAL INC	4,497	82.88	372,711.36	
BLACKROCK INC	3,111	473.99	1,474,582.89	
BOEING CO	14,763	262.26	3,871,744.38	
BORGWARNER INC	5,448	51.94	282,969.12	
BOSTON SCIENTIFIC CORP	35,259	28.26	996,419.34	
BRIGHTHOUSE FINANCIAL INC	2,166	55.67	120,581.22	
BRISTOL-MYERS SQUIBB CO	42,401	61.32	2,600,029.32	
BROADCOM LTD	10,329	271.86	2,808,041.94	
BROADRIDGE FINANCIAL SOLUTIO	3,047	89.25	271,944.75	
BROWN-FORMAN CORP -CL B	5,257	58.55	307,797.35	
BUNGE LIMITED	3,596	65.50	235,538.00	
C.H. ROBINSON WORLDWIDE INC	3,791	78.44	297,366.04	
CA Inc	7,988	32.51	259,689.88	
CABOT OIL & GAS CORP	11,989	29.39	352,356.71	
CADENCE DESIGN SYSTEMS INC	7,215	44.58	321,644.70	
CAMPBELL SOUP CO	4,691	49.72	233,236.52	
CAPITAL ONE FINANCIAL CORP	12,400	87.83	1,089,092.00	
CARDINAL HEALTH INC	8,103	57.51	466,003.53	
CARMAX INC	4,784	69.45	332,248.80	
CARNIVAL CORP	8,907	66.22	589,821.54	
CATERPILLAR INC	15,171	136.13	2,065,228.23	
CBOE GLOBAL MARKETS INC	2,591	116.48	301,799.68	
CBRE GROUP INC	7,795	42.78	333,470.10	
CBS CORP-CL B	9,564	56.74	542,661.36	
CDK GLOBAL INC	3,385	66.93	226,558.05	
CDW CORP/DE	4,059	66.11	268,340.49	
CELANESE CORP-SERIES A	3,579	104.69	374,685.51	
CELGENE CORP	20,103	104.10	2,092,722.30	
CENTENE CORP	4,431	95.14	421,565.34	
CENTERPOINT ENERGY INC	10,668	29.00	309,372.00	
CENTURYLINK INC	25,722	14.80	380,685.60	
CERNER CORP	7,648	65.40	500,179.20	
CF INDUSTRIES HOLDINGS INC	6,012	35.48	213,305.76	
CHARLES SCHWAB CORP	30,926	44.68	1,381,773.68	
CHARTER COMMUNICATIONS-CL A	5,568	341.54	1,901,694.72	
CHECK POINT SOFTWARE TECHNOLOGIES	3,348	102.15	341,998.20	
CHENIERE ENERGY INC	5,240	48.70	255,188.00	
CHEVRON CORP	48,767	114.71	5,594,062.57	
CHIPOTLE MEXICAN GRILL INC	660	289.84	191,294.40	
CHUBB LTD	11,997	148.63	1,783,114.11	
CHURCH & DWIGHT CO INC	6,408	44.75	286,758.00	
CIGNA CORP	6,589	197.97	1,304,424.33	

CIMAREX ENERGY CO	2,442	116.57	284,663.94
CINCINNATI FINANCIAL CORP	4,001	73.46	293,913.46
CINTAS CORP	2,304	148.92	343,111.68
CISCO SYSTEMS INC	128,768	35.90	4,622,771.20
CIT GROUP INC	3,746	47.77	178,946.42
CITIGROUP INC	70,826	71.33	5,052,018.58
CITIZENS FINANCIAL GROUP	12,981	38.17	495,484.77
CITRIX SYSTEMS INC	3,879	86.51	335,572.29
CLOROX CO	3,339	133.51	445,789.89
CME GROUP INC	8,726	139.49	1,217,189.74
CMS ENERGY CORP	7,360	49.59	364,982.40
COCA-COLA CO	104,476	45.71	4,775,597.96
COGNIZANT TECHNOLOGY SOLUTIONS CORP	15,150	72.91	1,104,586.50
COLGATE-PALMOLIVE CO	21,618	71.89	1,554,118.02
COMCAST CORP	122,096	36.16	4,414,991.36
COMERICA INC	4,533	79.13	358,696.29
COMMSCOPE HOLDING CO INC	4,893	33.92	165,970.56
CONAGRA BRANDS INC	10,936	35.71	390,524.56
CONCHO RESOURCES INC	3,806	138.65	527,701.90
CONOCOPHILLIPS	31,771	50.13	1,592,680.23
CONSOLIDATED EDISON INC	7,914	86.53	684,798.42
CONSTELLATION BRANDS INC-A	4,419	216.29	955,785.51
CONTINENTAL RESOURCES INC/OK	2,221	45.92	101,988.32
COOPER COS INC/THE	1,260	238.65	300,699.00
CORE LABORATORIES N.V.	1,060	100.51	106,540.60
CORNING INC	23,655	31.63	748,207.65
COSTAR GROUP INC	848	304.74	258,419.52
COSTCO WHOLESALE CORP	11,275	170.98	1,927,799.50
COTY INC-CL A	12,407	17.05	211,539.35
CROWN HOLDINGS INC	3,556	58.61	208,417.16
CSX CORP	23,907	49.92	1,193,437.44
CUMMINS INC	4,096	159.41	652,943.36
CVS HEALTH CORP	26,198	70.68	1,851,674.64
DANAHER CORP	16,061	93.30	1,498,491.30
DARDEN RESTAURANTS INC	3,161	82.81	261,762.41
DAVITA INC	4,019	54.91	220,683.29
DEERE & CO	6,984	135.77	948,217.68
DELL TECHNOLOGIES INC-CL V	5,258	81.49	428,474.42
DELPHI AUTOMOTIVE PLC	6,898	98.70	680,832.60
DELTA AIR LINES INC	4,858	49.82	242,025.56
DENTSPLY SIRONA INC	5,873	67.55	396,721.15
DEVON ENERGY CORPORATION	12,777	38.68	494,214.36
DEXCOM INC	2,077	54.01	112,178.77
DIAMONDBACK ENERGY INC	2,262	107.54	243,255.48
DICK'S SPORTING GOODS INC	2,067	28.80	59,529.60
DISCOVER FINANCIAL SERVICES	9,780	65.06	636,286.80
DISCOVERY COMMUNICATIONS-A	3,642	17.55	63,917.10

DISCOVERY COMMUNICATIONS-C	5,338	16.46	87,863.48	
DISH NETWORK CORP	5,913	50.66	299,552.58	
DOLLAR GENERAL CORP	7,050	85.50	602,775.00	
DOLLAR TREE INC	6,092	94.61	576,364.12	
DOMINION ENERGY INC	16,254	81.32	1,321,775.28	
DOMINO'S PIZZA INC	1,237	178.65	220,990.05	
DOVER CORP	3,997	94.22	376,597.34	
DOWDUPONT INC	58,820	70.74	4,160,926.80	
DR HORTON INC	9,185	48.13	442,074.05	
DR PEPPER SNAPPLE GROUP-W/I	4,746	87.26	414,135.96	
DTE ENERGY COMPANY	4,657	112.92	525,868.44	
DUKE ENERGY CORP	18,061	88.52	1,598,759.72	
DXC TECHNOLOGY CO	7,290	96.90	706,401.00	
E*TRADE FINANCIAL	7,038	44.18	310,938.84	
EAST WEST BANCORP INC	3,669	57.90	212,435.10	
EASTMAN CHEMICAL COMPANY	3,747	89.74	336,255.78	
EATON CORP PLC	11,481	75.64	868,422.84	
EATON VANCE CORP	2,865	51.79	148,378.35	
EBAY INC	26,469	35.58	941,767.02	
ECOLAB INC	6,733	131.45	885,052.85	
EDISON INTERNATIONAL	8,427	80.89	681,660.03	
EDWARDS LIFESCIENCES CORP	5,401	107.09	578,393.09	
ELECTRONIC ARTS INC	7,977	108.82	868,057.14	
ELI LILLY & CO	25,571	82.89	2,119,580.19	
EMERSON ELECTRIC CO	16,551	59.85	990,577.35	
ENERGY CORP	4,663	86.51	403,396.13	
ENVISION HEALTHCARE CORP	2,829	29.05	82,182.45	
EOG RESOURCES INC	14,817	101.64	1,505,999.88	
EQT CORP	4,451	59.03	262,742.53	
EQUIFAX INC	3,098	111.37	345,024.26	
ESTEE LAUDER COS INC	5,748	124.69	716,718.12	
EVEREST RE GROUP LTD	1,039	226.32	235,146.48	
EVERSOURCE ENERGY	8,214	64.21	527,420.94	
EXELON CORP	23,879	41.26	985,247.54	
EXPEDIA INC	3,202	123.95	396,887.90	
EXPEDITORS INTERNATIONAL WASHINGTON INC	4,962	59.13	293,403.06	
EXPRESS SCRIPTS HOLDING CO	15,253	61.94	944,770.82	
EXXON MOBIL CORP	109,091	80.24	8,753,461.84	
F5 NETWORKS INC	1,677	123.58	207,243.66	
FACEBOOK INC-A	60,895	179.00	10,900,205.00	
FASTENAL CO	7,419	48.47	359,598.93	
FEDEX CORP	6,601	216.00	1,425,816.00	
FIDELITY NATIONAL INFORMATION	8,530	92.06	785,271.80	
FIFTH THIRD BANCORP	19,217	28.45	546,723.65	
FIRST DATA CORP- CLASS A	8,983	16.73	150,285.59	
FIRST REPUBLIC BANK/CA	4,043	92.31	373,209.33	
FIRSTENERGY CORP	11,479	34.65	397,747.35	
FISERV INC	5,490	128.39	704,861.10	

FLEETCOR TECHNOLOGIES INC	2,370	178.69	423,495.30	
FLEX LTD	13,644	18.57	253,369.08	
FLIR SYSTEMS INC	3,446	46.53	160,342.38	
FLOWSERVE CORP	3,269	39.21	128,177.49	
FLUOR CORP	3,478	46.70	162,422.60	
FMC CORP	3,445	92.94	320,178.30	
FNF GROUP	6,635	39.91	264,802.85	
FOOT LOCKER INC	3,118	40.82	127,276.76	
FORD MOTOR CO	95,559	12.01	1,147,663.59	
FORTINET INC	3,757	40.31	151,444.67	
FORTIVE CORP	8,031	72.25	580,239.75	
FORTUNE BRANDS HOME & SECURITY INC	3,958	64.76	256,320.08	
FRANKLIN RESOURCES INC	8,538	40.48	345,618.24	
FREEPORT-MCMORAN INC	35,307	13.86	489,355.02	
GAP INC	6,066	29.40	178,340.40	
GARMIN LTD	3,062	61.45	188,159.90	
GARTNER INC	2,354	116.90	275,182.60	
GENERAL DYNAMICS CORP	6,590	197.77	1,303,304.30	
GENERAL ELECTRIC CO	223,481	18.21	4,069,589.01	
GENERAL MILLS INC	14,804	53.72	795,270.88	
GENERAL MOTORS CO	34,895	43.88	1,531,192.60	
GENUINE PARTS CO	3,775	86.13	325,140.75	
GILEAD SCIENCES INC	33,607	72.44	2,434,491.08	
GLOBAL PAYMENTS INC	3,935	100.03	393,618.05	
GOLDMAN SACHS GROUP INC	9,118	238.02	2,170,266.36	
GOODYEAR TIRE & RUBBER CO	6,458	29.94	193,352.52	
H&R BLOCK INC	5,194	26.09	135,511.46	
HALLIBURTON CO	22,350	41.77	933,559.50	
HANESBRANDS INC	9,398	19.50	183,261.00	
HARLEY-DAVIDSON INC	4,522	47.25	213,664.50	
HARRIS CORP	3,190	139.84	446,089.60	
HARTFORD FINANCIAL SERVICES GROUP INC	9,407	56.14	528,108.98	
HASBRO INC	2,900	95.89	278,081.00	
HCA HEALTHCARE INC	7,579	75.24	570,243.96	
HD SUPPLY HOLDINGS INC	5,177	34.98	181,091.46	
HELMERICH & PAYNE	2,695	55.68	150,057.60	
HENRY SCHEIN INC	4,079	69.12	281,940.48	
HERSHEY CO/THE	3,727	109.10	406,615.70	
HESS CORP	7,324	44.55	326,284.20	
HEWLETT PACKARD ENTERPRIS	42,199	13.68	577,282.32	
HILTON WORLDWIDE HOLDINGS IN	5,083	74.11	376,701.13	
HOLLYFRONTIER CORP	4,189	44.41	186,033.49	
HOLOGIC INC	7,228	39.96	288,830.88	
HOME DEPOT INC	30,793	167.74	5,165,217.82	
HONEYWELL INTERNATIONAL INC	18,631	146.49	2,729,255.19	
HONGKONG LAND HOLDINGS LTD	30,700	7.06	216,742.00	
HORMEL FOODS CORP	7,446	33.12	246,611.52	
HP INC	43,298	21.75	941,731.50	
HUMANA INC	3,713	233.46	866,836.98	



HUNTINGTON BANCSHARES INC	27,805	13.54	376,479.70	
HUNTINGTON INGALLS INDUSTRIE	1,179	232.87	274,553.73	
IDEX CORP	1,962	128.11	251,351.82	
IDEX LABORATORIES INC	2,281	154.88	353,281.28	
IHS MARKIT LTD	10,466	43.62	456,526.92	
ILLINOIS TOOL WORKS INC	8,001	157.14	1,257,277.14	
ILLUMINA INC	3,760	209.02	785,915.20	
INCYTE CORP	4,482	105.47	472,716.54	
INGERSOLL-RAND PLC	6,578	85.12	559,919.36	
INGREDION INC	1,834	133.79	245,370.86	
INTEL CORP	121,151	44.63	5,406,969.13	
INTERCONTINENTAL EXCHANGE INC	15,229	66.59	1,014,099.11	
INTERNATIONAL BUSINESS MACHINES CORP	22,956	148.97	3,419,755.32	
INTERNATIONAL FLAVORS & FRAGRANCES INC	2,035	148.75	302,706.25	
INTERNATIONAL PAPER CO	10,093	54.21	547,141.53	
INTERPUBLIC GROUP OF COS INC	10,292	19.05	196,062.60	
INTUIT INC	6,263	156.55	980,472.65	
INTUITIVE SURGICAL INC	2,846	392.48	1,116,998.08	
INVESCO LTD	10,404	34.98	363,931.92	
IQVIA HOLDINGS INC	3,627	104.46	378,876.42	
JACK HENRY & ASSOCIATES INC	2,007	112.08	224,944.56	
JACOBS ENGINEERING GROUP INC	3,057	58.63	179,231.91	
JARDINE MATHESON HLDGS LTD	5,600	64.95	363,720.00	
JARDINE STRATEGIC HLDGS LTD	5,800	42.78	248,124.00	
JAZZ PHARMACEUTICALS PLC	1,545	133.87	206,829.15	
JB HUNT TRANSPORT SERVICES INC	2,373	101.44	240,717.12	
JM SMUCKER CO	2,986	114.19	340,971.34	
JOHNSON & JOHNSON	69,350	138.00	9,570,300.00	
JOHNSON CONTROLS INTERNATIONAL PLC	24,131	36.39	878,127.09	
JONES LANG LASALLE INC	1,130	150.87	170,483.10	
JPMORGAN CHASE & CO	91,424	98.14	8,972,351.36	
JUNIPER NETWORKS INC	9,868	26.30	259,528.40	
KANSAS CITY SOUTHERN	2,815	102.67	289,016.05	
KELLOGG CO	6,775	65.36	442,814.00	
KEYCORP	28,087	18.31	514,272.97	
KIMBERLY-CLARK CORP	9,151	114.32	1,046,142.32	
KINDER MORGAN INC	51,689	17.01	879,229.89	
KLA-TENCOR CORP	4,043	101.65	410,970.95	
KOHL'S CORP	4,409	43.72	192,761.48	
KRAFT HEINZ CO/THE	15,641	79.63	1,245,492.83	
KROGER CO	23,429	23.41	548,472.89	
L BRANDS INC	6,221	50.48	314,036.08	
L3 TECHNOLOGIES INC	1,999	184.39	368,595.61	
LABORATORY CORP OF AMERICA HOLDINGS	2,632	150.36	395,747.52	

LAM RESEARCH CORP	4,154	210.47	874,292.38	
LAS VEGAS SANDS CORP	10,154	66.50	675,241.00	
LEAR CORP	1,769	174.88	309,362.72	
LEGGETT & PLATT INC	3,341	46.45	155,189.45	
LEIDOS HOLDINGS INC	3,685	61.09	225,116.65	
LENNAR CORP - B SHS	104	48.72	5,066.88	
LENNAR CORP-CL A	5,243	58.89	308,760.27	
LENNOX INTERNATIONAL INC	1,004	194.25	195,027.00	
LEUCADIA NATIONAL CORP	8,288	25.13	208,277.44	
LIBERTY BROADBAND-C	2,804	91.09	255,416.36	
LIBERTY GLOBAL PLC-A	5,474	30.14	164,986.36	
LIBERTY GLOBAL PLC- SERIES C	15,004	29.11	436,766.44	
LIBERTY INTERACTIVE CORP QVC GROUP A	10,821	24.86	269,010.06	
LIBERTY MEDIA COR- SIRIUSXM A	2,247	41.22	92,621.34	
LIBERTY MEDIA COR- SIRIUSXM C	4,674	41.22	192,662.28	
LINCOLN NATIONAL CORP	5,718	74.28	424,733.04	
LKQ CORP	7,956	37.75	300,339.00	
LOCKHEED MARTIN CORP	6,718	309.70	2,080,564.60	
LOEWS CORP	7,357	49.22	362,111.54	
LOWE'S COS INC	21,961	80.22	1,761,711.42	
LULULEMON ATHLETICA INC	2,584	66.31	171,345.04	
LYONDELLBASELL INDU-CL A	8,776	103.90	911,826.40	
M&T BANK CORP	3,539	160.57	568,257.23	
MACQUARIE INFRASTRUCTURE COR	2,092	64.39	134,703.88	
MACY'S INC	7,792	20.35	158,567.20	
MALLINCKRODT PLC	2,378	22.38	53,219.64	
MANPOWER GROUP	1,712	126.18	216,020.16	
MARATHON OIL CORP	21,714	15.05	326,795.70	
MARATHON PETROLEUM CORP	13,330	62.27	830,059.10	
MARKEL CORP	360	1,069.00	384,840.00	
MARRIOTT INTERNATIONAL INC	8,268	125.48	1,037,468.64	
MARSH & MCLENNAN COS INC	13,268	82.35	1,092,619.80	
MARTIN MARIETTA MATERIALS	1,613	207.72	335,052.36	
MARVELL TECHNOLOGY GROUP LTD	10,294	20.29	208,865.26	
MASCO CORP	8,293	39.36	326,412.48	
MASTERCARD INC-CLASS A	24,422	149.02	3,639,366.44	
MATTEL INC	8,426	18.68	157,397.68	
MAXIM INTEGRATED PRODUCTS	7,274	53.51	389,231.74	
MCCORMICK & CO-NON VTG SHRS	2,908	99.33	288,851.64	
MCDONALD'S CORP	20,974	166.72	3,496,785.28	
MCKESSON CORP	5,418	142.13	770,060.34	
MEDNAX INC	2,221	49.91	110,850.11	
MEDTRONIC PLC	35,215	79.49	2,799,240.35	

MELCO RESORTS AND ENTERTAINMENT LIMITED-ADR	6,203	25.45	157,866.35	
MERCADOLIBRE INC	1,084	269.73	292,387.32	
MERCK & CO INC	70,402	55.20	3,886,190.40	
METLIFE INC	23,436	51.65	1,210,469.40	
METTLER-TOLEDO INTERNATIONAL	668	630.92	421,454.56	
MGM MIRAGE	11,792	33.00	389,136.00	
MICHAEL KORS HOLDINGS LTD	3,988	56.29	224,484.52	
MICROCHIP TECHNOLOGY INC	5,907	91.30	539,309.10	
MICRON TECHNOLOGY INC	27,009	46.16	1,246,735.44	
MICROSOFT CORP	188,796	82.40	15,556,790.40	
MIDDLEBY CORP	1,471	113.69	167,237.99	
MOHAWK INDUSTRIES INC	1,626	272.20	442,597.20	
MOLSON COORS BREWING CO -B	4,852	79.68	386,607.36	
MONDELEZ INTERNATIONAL INC	39,016	42.30	1,650,376.80	
MONSANTO CO	11,313	118.33	1,338,667.29	
MONSTER BEVERAGE CORP	10,229	62.17	635,936.93	
MOODY'S CORP	4,435	146.79	651,013.65	
MORGAN STANLEY	35,704	48.70	1,738,784.80	
MOSAIC CO/THE	8,535	22.94	195,792.90	
MOTOROLA SOLUTIONS INC	4,275	90.95	388,811.25	
MSCI INC	2,354	126.58	297,969.32	
MURPHY OIL CORP	3,841	27.99	107,509.59	
MYLAN NV	11,712	37.59	440,254.08	
NASDAQ INC	2,972	75.95	225,723.40	
NATIONAL-OILWELL INC	9,726	32.02	311,426.52	
NAVIENT CORP	6,814	12.49	85,106.86	
NETAPP INC	6,955	52.95	368,267.25	
NETFLIX INC	11,096	193.20	2,143,747.20	
NEW YORK COMMUNITY BANCORP INC	12,235	12.71	155,506.85	
NEWELL BRANDS INC	12,444	28.56	355,400.64	
NEWFIELD EXPLORATION CO	4,997	30.30	151,409.10	
NEWMONT MINING CORP	13,640	36.21	493,904.40	
NEWS CORP - CLASS A	9,765	15.84	154,677.60	
NEXTERA ENERGY INC	12,080	156.04	1,884,963.20	
NIELSEN HOLDINGS PLC	9,196	36.38	334,550.48	
NIKE INC	34,013	59.19	2,013,229.47	
NISOURCE INC	8,508	27.08	230,396.64	
NOBLE ENERGY INC	11,970	25.96	310,741.20	
NORDSTROM INC	3,057	40.86	124,909.02	
NORFOLK SOUTHERN CORP	7,546	127.54	962,416.84	
NORTHERN TRUST CORP	5,587	94.07	525,569.09	
NORTHROP GRUMMAN CORP	4,273	296.85	1,268,440.05	
NORWEGIAN CRUISE LINE HOLDIN	4,668	54.84	255,993.12	
NUANCE COMMUNICATIONS INC	6,882	14.44	99,376.08	
NUCOR CORP	8,177	54.80	448,099.60	
NVIDIA CORP	15,312	211.36	3,236,344.32	
NVR INC	92	3,258.47	299,779.24	
NXP SEMICONDUCTORS NV	8,912	115.50	1,029,336.00	

O'REILLY AUTOMOTIVE INC	2,340	220.49	515,946.60	
OCCIDENTAL PETROLEUM CORP	19,621	68.40	1,342,076.40	
OGE ENERGY CORP	5,180	35.20	182,336.00	
OMNICOM GROUP	6,102	69.44	423,722.88	
ONEOK INC	9,781	50.67	495,603.27	
ORACLE CORP	79,392	48.94	3,885,444.48	
PACCAR INC	9,013	66.69	601,076.97	
PACKAGING CORP OF AMERICA	2,428	112.47	273,077.16	
PALO ALTO NETWORKS INC	2,372	142.72	338,531.84	
PARKER HANNIFIN CORP	3,420	182.34	623,602.80	
PARSLEY ENERGY INC-CLASS A	5,582	25.45	142,061.90	
PATTERSON COS INC	1,971	36.04	71,034.84	
PAYCHEX INC	8,298	64.92	538,706.16	
PAYPAL HOLDINGS INC	29,367	76.38	2,243,051.46	
PENTAIR PLC	4,441	68.44	303,942.04	
PEOPLE'S UNITED FINANCIAL	8,533	18.17	155,044.61	
PEPSICO INC	36,784	114.68	4,218,389.12	
PERRIGO CO PLC	3,323	85.89	285,412.47	
PFIZER INC	153,590	35.37	5,432,478.30	
PG&E CORP	13,191	54.00	712,314.00	
PHILIP MORRIS INTERNATIONAL	40,004	102.64	4,106,010.56	
PHILLIPS 66	11,234	92.65	1,040,830.10	
PINNACLE WEST CAPITAL	2,914	90.05	262,405.70	
PIONEER NATURAL RESOURCES CO	4,370	152.22	665,201.40	
PLAINS GP HOLDINGS LP-CL A	3,468	20.80	72,134.40	
PNC FINANCIAL SERVICES GROUP	12,429	132.85	1,651,192.65	
POLARIS INDUSTRIES INC	1,509	120.95	182,513.55	
PPG INDUSTRIES INC	6,587	113.83	749,798.21	
PPL CORPORATION	17,680	36.26	641,076.80	
PRAXAIR INC	7,368	150.64	1,109,915.52	
PRICELINE GROUP INC/THE	1,266	1,747.22	2,211,980.52	
PRINCIPAL FINANCIAL GROUP	7,353	68.64	504,709.92	
PROCTER & GAMBLE CO	65,815	88.43	5,820,020.45	
PROGRESSIVE CORP	14,967	51.55	771,548.85	
PRUDENTIAL FINANCIAL INC	10,985	110.25	1,211,096.25	
PUBLIC SERVICE ENTERPRISE GP	13,048	51.50	671,972.00	
PULTE GROUP INC	7,330	32.25	236,392.50	
PVH CORP	2,010	133.12	267,571.20	
QORVO INC	3,260	77.33	252,095.80	
QUALCOMM INC	38,013	66.72	2,536,227.36	
QUEST DIAGNOSTICS	3,518	93.04	327,314.72	
RALPH LAUREN CORP	1,315	89.11	117,179.65	
RANGE RESOURCES CORP	5,920	18.03	106,737.60	
RAYMOND JAMES FINANCIAL INC	3,313	83.78	277,563.14	
RAYTHEON CO	7,491	182.85	1,369,729.35	

RED HAT INC	4,577	125.95	576,473.15
REGENERON PHARMACEUTICALS	2,013	391.59	788,270.67
REGIONS FINANCIAL CORP	30,748	15.80	485,818.40
REINSURANCE GROUP OF AMERICA	1,644	150.37	247,208.28
RENAISSANCERE HOLDINGS LTD	1,018	136.24	138,692.32
REPUBLIC SERVICES INC	6,132	62.44	382,882.08
RESMED INC	3,651	84.63	308,984.13
ROBERT HALF INTERNATIONAL INC	3,168	54.90	173,923.20
ROCKWELL AUTOMATION INC	3,308	194.36	642,942.88
ROCKWELL COLLINS INC.	4,170	132.27	551,565.90
ROLLINS INC	2,361	45.01	106,268.61
ROPER TECHNOLOGIES INC	2,632	256.34	674,686.88
ROSS STORES INC	10,070	72.25	727,557.50
ROYAL CARIBBEAN CRUISES LTD	4,410	124.40	548,604.00
S&P GLOBAL INC	6,650	160.59	1,067,923.50
SABRE CORP	5,055	19.50	98,572.50
SALESFORCE.COM INC	17,433	107.58	1,875,442.14
SCANA CORP	3,531	43.45	153,421.95
SCHLUMBERGER LTD	35,800	61.96	2,218,168.00
SCRIPPS NETWORKS INTER-CL A	2,243	80.62	180,830.66
SEAGATE TECHNOLOGY	7,627	39.42	300,656.34
SEALED AIR CORP	5,072	45.72	231,891.84
SEATTLE GENETICS INC	2,503	59.79	149,654.37
SEI INVESTMENTS COMPANY	3,450	67.10	231,495.00
SEMPRA ENERGY	6,162	119.51	736,420.62
SENSATA TECHNOLOGIES HOLDING	4,389	47.81	209,838.09
SERVICENOW INC	4,381	127.54	558,752.74
SHERWIN-WILLIAMS CO/THE	2,158	386.98	835,102.84
SIGNATURE BANK	1,402	129.92	182,147.84
SIGNET JEWELERS LTD	1,468	76.58	112,419.44
SIRIUS XM HOLDINGS INC	43,452	5.46	237,247.92
SKYWORKS SOLUTIONS INC	4,740	110.00	521,400.00
SMITH (A.O.) CORP	3,763	58.89	221,603.07
SNAP-ON INC	1,484	157.02	233,017.68
SOUTHERN CO	25,699	50.97	1,309,878.03
SOUTHWEST AIRLINES CO	4,004	54.71	219,058.84
SPECTRUM BRANDS HOLDINGS INC	640	112.39	71,929.60
SPLUNK INC	3,560	81.70	290,852.00
SPRINT CORP	20,353	6.23	126,799.19
SS&C TECHNOLOGIES HOLDINGS	4,471	39.94	178,571.74
STANLEY BLACK & DECKER INC	3,933	163.27	642,140.91
STARBUCKS CORP	37,201	56.93	2,117,852.93
STATE STREET CORP	9,665	92.31	892,176.15
STEEL DYNAMICS INC	6,177	36.85	227,622.45
STERICYCLE INC	2,148	62.76	134,808.48
STRYKER CORP	8,658	155.40	1,345,453.20

SUNTRUST BANKS INC	12,366	57.77	714,383.82
SVB FINANCIAL GROUP	1,338	215.22	287,964.36
SYMANTEC CORP	15,683	28.04	439,751.32
SYNCHRONY FINANCIAL	20,835	33.86	705,473.10
SYNOPSIS INC	3,857	88.36	340,804.52
SYSCO CORP	13,092	54.89	718,619.88
T ROWE PRICE GROUP INC	6,168	95.98	592,004.64
T-MOBILE US INC	7,635	60.02	458,252.70
TAPESTRY INC	7,234	41.66	301,368.44
TARGA RESOURCES CORP	5,525	42.04	232,271.00
TARGET CORP	13,458	58.14	782,448.12
TARO PHARMACEUTICAL INDUS	283	113.19	32,032.77
TE CONNECTIVITY LTD	9,119	95.04	866,669.76
TECHNIPFMC PLC	11,273	26.62	300,087.26
TELEFLEX INC	1,159	266.21	308,537.39
TESARO INC	906	85.90	77,825.40
TESLA, INC.	3,385	315.05	1,066,444.25
TEVA PHARMACEUTICAL INDUSTRIES	23,417	13.84	324,091.28
TEXAS INSTRUMENTS INC	25,630	97.74	2,505,076.20
TEXTRON INC	6,867	52.97	363,744.99
THERMO FISHER SCIENTIFIC INC	10,075	190.17	1,915,962.75
TIFFANY & CO	3,202	94.83	303,645.66
TIME WARNER INC	20,023	88.72	1,776,440.56
TJX COS INC	16,547	71.02	1,175,167.94
TOLL BROTHERS INC	3,902	47.00	183,394.00
TORCHMARK CORP	2,836	85.44	242,307.84
TOTAL SYSTEM SERVICES INC	4,279	73.78	315,704.62
TRACTOR SUPPLY COMPANY	3,292	64.50	212,334.00
TRANSDIGM GROUP INC	1,345	263.08	353,842.60
TRAVELERS COS INC/THE	7,161	129.92	930,357.12
TRIMBLE INC	6,504	41.42	269,395.68
TRIPADVISOR INC	2,765	30.59	84,581.35
TWENTY-FIRST CENTURY FOX - B	11,619	30.48	354,147.12
TWENTY-FIRST CENTURY FOX INC	26,946	31.15	839,367.90
TWITTER INC	15,965	20.76	331,433.40
TYSON FOODS INC-CL A	7,404	77.97	577,289.88
UGI CORP	4,517	47.97	216,680.49
ULTA BEAUTY INC	1,518	215.10	326,521.80
UNDER ARMOUR INC-CLASS A	4,506	13.08	58,938.48
UNDER ARMOUR INC-CLASS C-W/I	4,440	11.73	52,081.20
UNION PACIFIC CORP	20,926	115.63	2,419,673.38
UNITED CONTINENTAL HOLDINGS	1,998	58.20	116,283.60
UNITED PARCEL SERVICE INC	17,971	112.94	2,029,644.74
UNITED RENTALS INC	2,172	150.09	325,995.48
UNITED TECHNOLOGIES CORP	19,575	116.53	2,281,074.75
UNITED THERAPEUTICS CORP	1,120	123.02	137,782.40
UNITEDHEALTH GROUP INC	24,804	209.90	5,206,359.60

UNIVERSAL HEALTH SERVICES INC	2,298	97.22	223,411.56	
UNUM GROUP	5,806	53.46	310,388.76	
US BANCORP	43,294	51.88	2,246,092.72	
VAIL RESORTS INC	1,024	230.41	235,939.84	
VALERO ENERGY CORP	11,494	82.88	952,622.72	
VANTIV INC - CL A	4,198	69.99	293,818.02	
VARIAN MEDICAL SYSTEMS INC	2,362	109.03	257,528.86	
VEEVA SYSTEMS INC-CLASS A	2,699	61.13	164,989.87	
VERISIGN INC	2,383	113.75	271,066.25	
VERISK ANALYTICS INC	4,062	91.86	373,135.32	
VERIZON COMMUNICATIONS INC	105,267	45.42	4,781,227.14	
VERTEX PHARMACEUTICALS INC	6,410	147.41	944,898.10	
VF CORP	8,763	70.81	620,508.03	
VIACOM INC-CLASS B	9,102	26.15	238,017.30	
VISA INC-CLASS A SHARES	47,544	109.82	5,221,282.08	
VMWARE INC-CLASS A	1,810	123.26	223,100.60	
VOYA FINANCIAL INC	4,748	42.06	199,700.88	
VULCAN MATERIALS CO	3,407	123.04	419,197.28	
WABCO HOLDINGS INC	1,320	144.64	190,924.80	
WABTEC CORP	2,166	73.97	160,219.02	
WAL-MART STORES INC	38,982	97.47	3,799,575.54	
WALGREENS BOOTS ALLIANCE INC	23,623	71.25	1,683,138.75	
WALT DISNEY CO	40,353	103.44	4,174,114.32	
WASTE CONNECTIONS INC	6,821	69.45	473,718.45	
WASTE MANAGEMENT INC	11,412	80.65	920,377.80	
WATERS CORP	2,064	198.21	409,105.44	
WEATHERFORD INTERNATIONAL PLC	22,498	3.42	76,943.16	
WEC ENERGY GROUP INC	8,193	68.19	558,680.67	
WELLS FARGO & CO	122,160	54.15	6,614,964.00	
WESTAR ENERGY INC	3,721	55.42	206,217.82	
WESTERN DIGITAL CORP	7,491	91.30	683,928.30	
WESTERN UNION CO	12,094	19.68	238,009.92	
WESTROCK CO-WHEN ISSUED	6,425	59.50	382,287.50	
WEYERHAEUSER CO	19,293	36.28	699,950.04	
WHIRLPOOL CORP	1,903	165.40	314,756.20	
WILLIAMS COS INC	21,265	27.26	579,683.90	
WILLIS TOWERS WATSON PLC	3,295	160.07	527,430.65	
WORKDAY INC-CLASS A	3,377	111.68	377,143.36	
WR BERKLEY CORP	2,417	67.04	162,035.68	
WR GRACE & CO	1,754	73.23	128,445.42	
WW GRAINGER INC	1,420	197.82	280,904.40	
WYNDHAM WORLDWIDE CORP	2,681	108.76	291,585.56	
WYNN RESORTS LTD	2,104	152.28	320,397.12	
XCEL ENERGY INC	13,172	50.89	670,323.08	
XEROX CORP	5,510	28.36	156,263.60	
XILINX INC	6,378	71.81	458,004.18	
XL GROUP LTD	6,735	38.63	260,173.05	
XYLEM INC	4,648	66.42	308,720.16	
YUM! BRANDS INC	8,516	78.60	669,357.60	

	ZAYO GROUP HOLDINGS INC	4,821	35.34	170,374.14	
	ZILLOW GROUP INC - C W/I	2,513	40.89	102,756.57	
	ZIMMER BIOMET HOLDINGS INC	5,188	111.61	579,032.68	
	ZIONS BANCORPORATION	5,158	46.30	238,815.40	
	ZOETIS INC	12,673	70.79	897,121.67	
アメリカ・ドル	小計	7,900,809		579,465,632.92 (65,010,249,358)	
イギリス・ポンド	3I GROUP PLC	24,674	9.23	227,864.39	
	ADMIRAL GROUP PLC	4,951	18.79	93,029.29	
	ANGLO AMERICAN PLC	34,211	14.34	490,585.74	
	ANTOFAGASTA PLC	9,754	9.51	92,760.54	
	ASHTED GROUP PLC	12,863	19.11	245,811.93	
	ASSOCIATED BRITISH FOODS PLC	9,155	30.86	282,523.30	
	ASTRAZENECA PLC	32,574	49.75	1,620,556.50	
	AUTO TRADER GROUP PLC- WI	24,104	3.20	77,205.11	
	AVIVA PLC	104,354	5.00	522,291.77	
	BABCOCK INTL GROUP PLC	6,025	7.59	45,729.75	
	BAE SYSTEMS PLC	82,011	5.35	439,168.90	
	BARCLAYS PLC	438,150	1.85	810,577.50	
	BARRATT DEVELOPMENTS PLC	25,885	6.27	162,298.95	
	BERKELEY GROUP HOLDINGS-UNIT	3,294	37.54	123,656.76	
	BHP BILLITON PLC	54,269	13.63	739,957.81	
	BP PLC	506,595	4.93	2,498,019.94	
	BRITISH AMERICAN TOBACCO PLC	59,174	49.83	2,948,936.29	
	BT GROUP PLC	219,141	2.45	537,772.01	
	BUNZL PLC	8,719	21.59	188,243.21	
	BURBERRY GROUP PLC	11,281	17.49	197,304.69	
	CAPITA PLC	16,077	4.76	76,671.21	
	CARNIVAL PLC	4,816	49.37	237,765.92	
	CENTRICA PLC	141,678	1.63	231,218.49	
	COBHAM PLC	57,765	1.27	73,765.90	
	COCA-COLA HBC AG-CDI	4,589	24.50	112,430.50	
	COMPASS GROUP PLC	40,646	15.98	649,523.08	
	CONVATEC GROUP PLC	33,372	2.05	68,546.08	
	CRODA INTERNATIONAL PLC	3,415	42.70	145,820.50	
	DCC PLC	2,317	71.20	164,970.40	
	DIAGEO PLC	64,811	25.75	1,668,883.25	
	DIRECT LINE INSURANCE GROUP	35,305	3.55	125,544.58	
	DIXONS CARPHONE PLC	22,893	1.52	34,980.50	
	EASYJET PLC	4,055	12.81	51,944.55	
	EXPERIAN PLC	24,295	15.58	378,516.10	
	FERGUSON PLC	6,511	52.65	342,804.15	
	FRESNILLO PLC	5,289	12.96	68,545.44	
	G4S PLC	39,391	2.57	101,392.43	
	GKN PLC	44,190	3.02	133,674.75	
	GLAXOSMITHKLINE PLC	126,747	13.08	1,657,850.76	
	GLENCORE PLC	314,443	3.53	1,111,241.56	



HARGREAVES LANSDOWN PLC	6,509	15.77	102,646.93	
HIKMA PHARMACEUTICALS PLC	3,471	10.41	36,133.11	
HSBC HOLDINGS PLC	515,960	7.31	3,774,763.36	
IMI PLC	6,512	12.42	80,879.04	
IMPERIAL BRANDS PLC	24,693	30.49	752,889.57	
INMARSAT PLC	11,377	4.94	56,270.64	
INTERCONTINENTAL HOTELS GROUP PLC	4,645	42.66	198,155.70	
INTERTEK GROUP PLC	4,183	53.15	222,326.45	
INVESTEC PLC	15,817	4.96	78,531.40	
ITV PLC	94,626	1.50	142,412.13	
JOHNSON MATTHEY PLC	4,957	32.61	161,647.77	
KINGFISHER PLC	56,732	3.07	174,337.43	
LEGAL & GENERAL GROUP PLC	152,658	2.68	410,497.36	
LLOYDS BANKING GROUP PLC	1,846,399	0.65	1,216,776.94	
LONDON STOCK EXCHANGE GROUP	8,068	38.46	310,295.28	
MARKS & SPENCER GROUP PLC	41,661	3.01	125,566.25	
MEDICLINIC INTERNATIONAL PLC	8,929	5.55	49,600.59	
MEGGITT PLC	19,537	4.78	93,504.08	
MERLIN ENTERTAINMENTS PLC-WI	16,959	3.77	63,935.43	
MICRO FOCUS INTERNATIONAL	5,565	26.97	150,088.05	
MONDI PLC/WI	9,426	17.43	164,295.18	
MORRISON WM SUPERMARKETS	56,818	2.09	118,976.89	
NATIONAL GRID PLC	88,972	8.82	785,444.81	
NEXT PLC	3,776	43.04	162,519.04	
OLD MUTUAL PLC	126,324	1.90	240,899.86	
PEARSON PLC	21,271	6.97	148,365.22	
PERSIMMON PLC	7,945	26.76	212,608.20	
PROVIDENT FINANCIAL PLC	3,564	9.15	32,610.60	
PRUDENTIAL PLC	66,484	18.89	1,256,215.18	
RANDGOLD RESOURCES LTD	2,398	70.75	169,658.50	
RECKITT BENCKISER GROUP PLC	17,175	63.93	1,097,997.75	
RELX PLC	27,805	17.45	485,197.25	
RIO TINTO PLC	31,656	35.46	1,122,521.76	
ROLLS-ROYCE HOLDINGS PLC	42,695	8.89	379,558.55	
ROLLS-ROYCE HOLDINGS-ENTITL	1,921,052	0.00	1,921.05	
ROYAL BANK OF SCOTLAND GROUP PLC	91,553	2.74	251,221.43	
ROYAL DUTCH SHELL PLC-A SHS	115,017	23.37	2,688,522.37	
ROYAL DUTCH SHELL PLC-B SHS	96,589	23.73	2,292,056.97	
ROYAL MAIL PLC	23,856	3.95	94,231.20	
RSA INSURANCE GROUP PLC	26,273	6.09	160,002.57	

	SAGE GROUP PLC	27,913	7.59	211,859.67	
	SAINSBURY (J) PLC	40,726	2.27	92,692.37	
	SCHRODERS PLC	3,067	34.97	107,252.99	
	SEVERN TRENT PLC	6,266	20.92	131,084.72	
	SHIRE PLC	23,357	36.78	859,187.24	
	SKY PLC	26,924	9.40	253,085.60	
	SMITH & NEPHEW PLC	22,502	13.27	298,601.54	
	SMITHS GROUP PLC	10,153	14.95	151,787.35	
	SSE PLC	26,239	13.46	353,176.94	
	ST JAMES'S PLACE PLC	13,665	11.55	157,830.75	
	STANDARD CHARTERED PLC	84,730	7.26	615,224.53	
	STANDARD LIFE ABERDEEN PLC	68,751	4.22	290,472.97	
	TATE & LYLE PLC	11,131	6.81	75,857.76	
	TAYLOR WIMPEY PLC	84,043	1.96	165,228.53	
	TESCO PLC	210,758	1.84	389,270.02	
	TRAVIS PERKINS PLC	6,133	14.64	89,787.12	
	TUI AG-DI	11,229	13.23	148,559.67	
	UNILEVER PLC	32,982	41.50	1,368,753.00	
	UNITED UTILITIES GROUP PLC	18,075	7.98	144,238.50	
	VODAFONE GROUP PLC	689,892	2.28	1,577,783.00	
	WEIR GROUP PLC/THE	5,477	19.84	108,663.68	
	WHITBREAD PLC	4,670	35.65	166,485.50	
	WORLDPAY GROUP PLC-W/I	51,693	4.07	210,597.28	
	WPP PLC	33,123	12.67	419,668.41	
イギリス・ポンド	小計	9,807,195		48,233,615.56 (7,146,774,818)	
イスラエル・シケル	AZRIELI GROUP	994	190.80	189,655.20	
	BANK HAPOLIM BM	27,332	23.49	642,028.68	
	BANK LEUMI LE-ISRAEL	36,407	18.75	682,631.25	
	BEZEQ ISRAELI TELECOM CORP	51,724	5.32	275,275.12	
	ELBIT SYSTEMS LTD	559	487.10	272,288.90	
	FRUTAROM	932	270.60	252,199.20	
	ISRAEL CHEMICALS LIMITED	12,126	13.74	166,611.24	
	MIZRAHI TEFAHOT BANK LTD	3,298	61.68	203,420.64	
	NICE LTD	1,474	295.20	435,124.80	
イスラエル・シケル	小計	134,846		3,119,235.03 (99,597,174)	
オーストラリア・ドル	AGL ENERGY LTD	17,970	24.91	447,632.70	
	ALUMINA LTD	61,925	2.23	138,092.75	
	AMCOR LTD	31,421	15.06	473,200.26	
	AMP LTD	79,891	5.13	409,840.83	
	ARISTOCRAT LEISURE LTD	14,680	23.23	341,016.40	
	ASX LTD	5,594	54.99	307,614.06	
	AURIZON HOLDINGS LTD	58,988	5.14	303,198.32	
	AUSNET SERVICES	61,932	1.84	114,264.54	
	AUSTRALIA & NEW ZEALAND BANKING GROUP	76,325	29.46	2,248,534.50	
	BANK OF QUEENSLAND LTD	10,482	12.78	133,959.96	
	BENDIGO AND ADELAIDE BANK LIMITED	12,375	11.09	137,238.75	
	BHP BILLITON LTD	83,291	27.12	2,258,851.92	
	BLUESCOPE STEEL LTD	14,951	13.40	200,343.40	

BORAL LTD	32,044	7.58	242,893.52
BRAMBLES LTD	42,639	9.78	417,009.42
CALTEX AUSTRALIA LIMITED	7,234	33.81	244,581.54
CHALLENGER LTD	16,024	13.75	220,330.00
CIMIC GROUP LIMITED	2,600	50.20	130,520.00
COCA-COLA AMATIL LIMITED	15,507	7.98	123,745.86
COCHLEAR LTD	1,643	181.13	297,596.59
COMMONWEALTH BANK OF AUSTRALIA	44,987	80.92	3,640,348.04
COMPUTERSHARE LIMITED	12,782	16.33	208,730.06
CROWN RESORTS LTD	10,414	12.22	127,259.08
CSL LIMITED	11,827	142.11	1,680,734.97
DOMINO'S PIZZA ENTERPRISES L	1,673	46.03	77,008.19
FLIGHT CENTRE TRAVEL GROUP LTD	1,459	48.02	70,061.18
FORTESCUE METALS GROUP LTD	40,011	4.71	188,451.81
HARVEY NORMAN HOLDINGS LTD	15,419	3.95	60,905.05
HEALTHSCOPE LTD	47,607	1.88	89,501.16
INCITEC PIVOT LTD	45,521	3.96	180,263.16
INSURANCE AUSTRALIA GROUP LTD	65,373	7.17	468,724.41
JAMES HARDIE INDUSTRIES-CDI	12,310	21.14	260,233.40
MACQUARIE GROUP LTD	8,583	98.95	849,287.85
MEDIBANK PRIVATE LTD	76,244	3.22	245,505.68
NATIONAL AUSTRALIA BANK LTD	69,707	30.08	2,096,786.56
NEWCREST MINING LIMITED	20,195	23.67	478,015.65
OIL SEARCH LTD	37,334	7.19	268,431.46
ORICA LTD	10,106	17.59	177,764.54
ORIGIN ENERGY LIMITED	46,057	8.18	376,746.26
QANTAS AIRWAYS LTD	14,585	5.84	85,176.40
QBE INSURANCE GROUP LTD	36,601	11.16	408,467.16
RAMSAY HEALTH CARE LIMITED	3,963	67.05	265,719.15
REA GROUP LTD	1,631	77.05	125,668.55
RIO TINTO LTD	11,154	70.89	790,707.06
SANTOS LTD	48,390	5.01	242,433.90
SEEK LTD	9,347	19.05	178,060.35
SONIC HEALTHCARE LTD	11,235	21.70	243,799.50
SOUTH32 LTD	137,715	3.30	454,459.50
SUNCORP GROUP LTD	35,475	14.03	497,714.25
TABCORP HOLDINGS LTD	23,280	4.99	116,167.20
TATTS GROUP LTD	34,952	4.39	153,439.28
TELSTRA CORP LTD	115,206	3.45	397,460.70
TPG TELECOM LTD	10,783	5.80	62,541.40
TREASURY WINE ESTATES LTD	20,150	15.83	318,974.50
WESFARMERS LIMITED	29,770	42.30	1,259,271.00
WESTPAC BANKING CORP	87,239	31.85	2,778,562.15
WOODSIDE PETROLEUM LTD	20,155	30.78	620,370.90
WOOLWORTHS LTD	34,018	25.83	878,684.94

オーストラリア・ドル	小計	1,910,774		30,612,901.72 (2,595,667,937)	
カナダ・ドル	AGNICO EAGLE MINES LTD	5,936	56.92	337,877.12	
	AGRIUM INC	3,573	136.44	487,500.12	
	ALIMENTATION COUCHE-TARD -B	10,841	63.56	689,053.96	
	ALTAGAS LTD	4,153	29.01	120,478.53	
	ARC RESOURCES LTD	8,634	16.08	138,834.72	
	ATCO LTD -CL 'I'	1,990	44.98	89,510.20	
	BANK OF MONTREAL	16,759	99.00	1,659,141.00	
	BANK OF NOVA SCOTIA	30,915	84.59	2,615,099.85	
	BARRICK GOLD CORP	29,932	17.96	537,578.72	
	BCE INC	4,419	61.72	272,740.68	
	BLACKBERRY LTD	12,677	13.16	166,829.32	
	BOMBARDIER INC	46,768	3.10	144,980.80	
	BROOKFIELD ASSET MANAGEMENT INC	23,054	52.91	1,219,787.14	
	CAE INC	6,828	22.66	154,722.48	
	CAMECO CORP	9,555	11.99	114,564.45	
	CANADIAN IMPERIAL BANK OF COMMERCE	11,045	115.10	1,271,279.50	
	CANADIAN NATIONAL RAILWAY CO	19,713	101.85	2,007,769.05	
	CANADIAN NATURAL RESOURCES LTD	28,703	44.53	1,278,144.59	
	CANADIAN PACIFIC RAILWAY LTD	3,867	215.31	832,603.77	
	CANADIAN TIRE CORP -CL A	1,714	161.37	276,588.18	
	CANADIAN UTILITIES LTD-A	3,245	37.94	123,115.30	
	CCL INDUSTRIES INC - CL B	3,666	59.44	217,907.04	
	CENOVUS ENERGY INC	26,736	12.98	347,033.28	
	CGI GROUP INC	5,470	68.28	373,491.60	
	CI FINANCIAL CORP	6,729	28.43	191,305.47	
	CONSTELLATION SOFTWARE INC	524	740.27	387,901.48	
	CRESCENT POINT ENERGY CORP	12,861	9.57	123,079.77	
	DOLLARAMA INC	2,814	151.37	425,955.18	
	ELEMENT FLEET MANAGEMENT CORP	9,405	9.77	91,886.85	
	EMERA INC	1,593	47.63	75,874.59	
	EMPIRE CO LTD 'A'	4,212	24.39	102,730.68	
	ENBRIDGE INC	42,274	44.86	1,896,411.64	
ENCANA CORP	24,972	15.12	377,576.64		
FAIRFAX FINANCIAL HLDGS LTD	728	678.50	493,948.00		
FINNING INTERNATIONAL INC	4,077	31.13	126,917.01		
FIRST CAPITAL REALTY INC	4,114	20.89	85,941.46		
FIRST QUANTUM MINERALS LTD	17,698	14.87	263,169.26		
FORTIS INC	10,962	47.49	520,585.38		
FRANCO-NEVADA CORP	4,642	107.71	499,989.82		
GEORGE WESTON LTD	1,264	112.15	141,757.60		
GILDAN ACTIVEWEAR INC	5,867	39.06	229,165.02		

GOLDCORP INC	22,232	17.10	380,167.20
GREAT-WEST LIFECO INC	6,966	35.20	245,203.20
HUSKY ENERGY INC	8,365	15.78	131,999.70
HYDRO ONE LTD	7,981	22.43	179,013.83
IGM FINANCIAL INC	2,130	44.66	95,125.80
IMPERIAL OIL LTD	7,703	39.83	306,810.49
INDUSTRIAL ALLIANCE INSURANC	2,621	59.99	157,233.79
INTACT FINANCIAL CORP	3,442	106.52	366,641.84
INTER PIPELINE LTD	9,619	26.34	253,364.46
JEAN COUTU GROUP INC- CLASS A	1,929	24.52	47,299.08
KEYERA CORP	4,760	36.44	173,454.40
KINROSS GOLD CORP	31,116	5.53	172,071.48
LINAMAR CORP	1,180	66.68	78,682.40
LOBLAW COS LTD	5,668	69.24	392,452.32
MAGNA INTERNATIONAL INC	9,319	68.40	637,419.60
MANULIFE FINANCIAL CORP	50,808	26.93	1,368,259.44
METHANEX CORP	2,114	64.30	135,930.20
METRO INC	5,907	41.18	243,250.26
NATIONAL BANK OF CANADA	8,755	63.57	556,555.35
ONEX CORPORATION	2,224	92.05	204,719.20
OPEN TEXT CORP	6,899	42.18	290,999.82
PEMBINA PIPELINE CORP	13,834	44.39	614,091.26
PEYTO EXPLORATION & DEV CORP	3,990	16.27	64,917.30
POTASH CORP OF SASKATCHEWAN	21,596	24.38	526,510.48
POWER CORP OF CANADA	9,158	32.92	301,481.36
POWER FINANCIAL CORP	5,512	35.62	196,337.44
PRAIRIESKY ROYALTY LTD	5,359	32.80	175,775.20
RESTAURANT BRANDS INTERN	5,797	82.90	480,571.30
ROGERS COMMUNICATIONS INC	9,675	68.49	662,640.75
ROYAL BANK OF CANADA	37,483	100.89	3,781,659.87
SAPUTO INC	5,530	43.71	241,716.30
SEVEN GENERATIONS ENERGY - A	5,967	16.89	100,782.63
SHAW COMMUNICATIONS INC-B	11,334	28.31	320,865.54
SHOPIFY INC - CLASS A	2,081	133.82	278,479.42
SNC-LAVALIN GROUP INC	4,560	55.97	255,223.20
SUN LIFE FINANCIAL INC	15,795	50.24	793,540.80
SUNCOR ENERGY INC	43,011	45.21	1,944,527.31
TECK RESOURCES LTD-CL B	14,613	27.98	408,871.74
THOMSON REUTERS CORP	7,506	56.10	421,086.60
TORONTO-DOMINION BANK	47,463	73.55	3,490,903.65
TOURMALINE OIL CORP	5,484	24.00	131,616.00
TRANSCANADA CORP	22,547	62.54	1,410,089.38
TURQUOISE HILL RESOURCES LTD	24,126	3.91	94,332.66
VALEANT PHARMACEUTICALS INTERNATIONAL INC	7,954	18.80	149,535.20

	VERMILION ENERGY INC	2,702	45.81	123,778.62	
	WEST FRASER TIMBER CO LTD	1,634	82.71	135,148.14	
	WHEATON PRECIOUS METALS CORP	11,295	26.72	301,802.40	
	YAMANA GOLD INC	22,521	3.51	79,048.71	
カナダ・ドル	小計	1,045,194		45,412,814.37 (3,987,245,102)	
シンガポール・ドル	CAPITALAND LTD	66,500	3.53	234,745.00	
	CITY DEVELOPMENTS LTD	9,800	12.11	118,678.00	
	COMFORTDELGRO CORP LTD	56,600	2.03	114,898.00	
	DBS GROUP HOLDINGS LTD	45,700	24.13	1,102,741.00	
	GENTING SINGAPORE PLC	151,600	1.36	206,176.00	
	GLOBAL LOGISTIC PROPERTIES LTD	67,100	3.32	222,772.00	
	GOLDEN AGRI-RESOURCES LTD	169,200	0.38	65,142.00	
	JARDINE CYCLE & CARRIAGE LTD	2,600	39.25	102,050.00	
	KEPPEL CORP LTD	37,400	7.38	276,012.00	
	OVERSEA-CHINESE BANKING CORP	80,800	11.65	941,320.00	
	SATS LTD	20,200	5.11	103,222.00	
	SEBACORP INDUSTRIES LTD	24,300	3.08	74,844.00	
	SINGAPORE AIRLINES LTD	14,500	10.54	152,830.00	
	SINGAPORE EXCHANGE LTD	19,400	7.47	144,918.00	
	SINGAPORE PRESS HOLDINGS LTD	41,100	2.72	111,792.00	
	SINGAPORE TECHNOLOGIES ENGINEERING LTD	37,900	3.30	125,070.00	
	SINGAPORE TELECOMMUNICATIONS	216,000	3.68	794,880.00	
	STARHUB LTD	18,400	2.83	52,072.00	
	UNITED OVERSEAS BANK LTD	33,900	25.06	849,534.00	
	UOL Group Limited	11,600	8.63	100,108.00	
	WILMAR INTERNATIONAL LTD	38,200	3.16	120,712.00	
	YANGZIJANG SHIPBUILDING	54,400	1.71	93,024.00	
シンガポール・ドル	小計	1,217,200		6,107,540.00 (505,337,860)	
スイス・フラン	ABB LTD	51,251	24.89	1,275,637.39	
	ADECCO GROUP AG-REG	4,161	73.95	307,705.95	
	BALOISE HOLDING AG	1,275	155.00	197,625.00	
	BARRY CALLEBAUT AG-REG	54	1,698.00	91,692.00	
	CHOCOLADEFABRIKEN LINDT-PC	27	5,555.00	149,985.00	
	CHOCOLADEFABRIKEN LINDT-REG	2	67,395.00	134,790.00	
	CIE FINANCIERE RICHEMON-REG	13,443	86.65	1,164,835.95	
	CREDIT SUISSE GROUP AG	62,362	15.88	990,308.56	
	DUFREY AG-REG	889	143.50	127,571.50	
	EMS-CHEMIE HOLDING AG-REG	210	648.50	136,185.00	
	GEBERIT AG-REG	960	423.80	406,848.00	

GIVAUDAN-REG	238	2,269.00	540,022.00	
JULIUS BAER GROUP LTD	5,775	59.00	340,725.00	
KUEHNE & NAGEL INTL AG-REG	1,523	168.90	257,234.70	
LAFARGEHOLCIM LTD-REG	11,692	55.20	645,398.40	
LONZA GROUP AG	1,922	259.90	499,527.80	
NESTLE SA	80,092	84.40	6,759,764.80	
NOVARTIS AG	57,245	83.30	4,768,508.50	
PARGESA HOLDING SA-BR	975	82.50	80,437.50	
PARTNERS GROUP HOLDING AG	450	660.50	297,225.00	
ROCHE HOLDING AG	18,086	230.10	4,161,588.60	
SCHINDLER HOLDING AG- REG	490	215.90	105,791.00	
SCHINDLER HOLDING-PART CERT	1,043	221.20	230,711.60	
SGS SOCIETE GENERALE SURVEILLANCE	142	2,400.00	340,800.00	
SIKA AG-BEARER	55	7,420.00	408,100.00	
SONOVA HOLDING AG-REG	1,356	164.20	222,655.20	
STRAUMANN HOLDING AG	242	706.50	170,973.00	
SWATCH GROUP AG	810	360.70	292,167.00	
SWISS LIFE HOLDING AG- REG	827	335.70	277,623.90	
SWISS PRIME SITE-REG	1,839	85.80	157,786.20	
SWISS RE AG	8,272	92.85	768,055.20	
SWISSCOM AG	698	505.50	352,839.00	
THE SWATCH GROUP AG- REG	1,261	69.40	87,513.40	
UBS GROUP AG	94,191	16.98	1,599,363.18	
VIFOR PHARMA AG	1,233	127.40	157,084.20	
ZURICH INSURANCE GROUP AG	3,882	299.80	1,163,823.60	
スイス・フラン 小計	428,973		29,668,903.13 (3,361,783,414)	
スウェーデン・ クローナ				
ALFA LAVAL AB	7,639	208.00	1,588,912.00	
ASSA ABLOY AB	25,953	170.00	4,412,010.00	
ATLAS COPCO AB	10,034	327.90	3,290,148.60	
ATLAS COPCO AB-A SHS	17,360	365.30	6,341,608.00	
BOLIDEN AB	6,972	278.50	1,941,702.00	
ELECTROLUX AB	6,265	284.10	1,779,886.50	
ESSITY AKTIEBOLAG-B	15,738	247.00	3,887,286.00	
GETINGE AB-B SHS	5,583	153.10	854,757.30	
HENNES & MAURITZ AB	24,470	197.00	4,820,590.00	
HEXAGON AB-B SHS	6,745	421.10	2,840,319.50	
HUSQVARNA AB-B SHS	10,389	77.30	803,069.70	
ICA GRUPPEN AB	1,965	297.60	584,784.00	
INDUSTRIVARDEN AB-C SHS	3,858	206.00	794,748.00	
INVESTOR AB	11,736	401.10	4,707,309.60	
KINNEVIK AB - B	5,937	271.30	1,610,708.10	
LUNDBERGS AB-B SHS	949	640.00	607,360.00	
LUNDIN PETROLEUM AB	4,749	205.40	975,444.60	
NORDEA BANK AB	78,531	98.00	7,696,038.00	
SANDVIK AB	29,174	147.10	4,291,495.40	
SECURITAS AB	8,073	140.60	1,135,063.80	
SKANDINAVISKA ENSKILDA BAN-A	39,568	99.45	3,935,037.60	

	SKANSKA AB-B SHS	8,775	181.30	1,590,907.50	
	SKF AB	9,798	184.30	1,805,771.40	
	SVENSKA HANDELSBANKEN	39,751	114.50	4,551,489.50	
	SWEDBANK AB - A SHARES	23,528	195.70	4,604,429.60	
	SWEDISH MATCH AB	4,757	320.90	1,526,521.30	
	TELE2 AB	9,726	107.40	1,044,572.40	
	TELEFONAKTIEBOLAGET LM ERICSSON	79,493	51.50	4,093,889.50	
	TELIA CO AB	69,765	37.48	2,614,792.20	
	VOLVO AB	40,158	158.40	6,361,027.20	
スウェーデン・クローナ 小計		607,439		87,091,679.30 (1,158,319,335)	
デンマーク・クローネ	A P MOLLER - MAERSK A/S	178	10,270.00	1,828,060.00	
	A P MOLLER - MAERSK A/S	90	10,000.00	900,000.00	
	CARLSBERG AS-B	2,743	738.00	2,024,334.00	
	CHR HANSEN HOLDING A/S	2,577	572.00	1,474,044.00	
	COLOPLAST-B	3,034	507.00	1,538,238.00	
	DANSKE BANK A/S	19,310	234.20	4,522,402.00	
	DSV A/S	5,121	485.00	2,483,685.00	
	GENMAB A/S	1,492	1,225.00	1,827,700.00	
	H LUNDBECK A/S	1,677	356.30	597,515.10	
	ISS A/S	4,304	242.10	1,041,998.40	
	NOVO-NORDISK A/S	47,955	320.80	15,383,964.00	
	NOVOZYMES A/S	5,799	346.10	2,007,033.90	
	ORSTED A/S	4,372	343.40	1,501,344.80	
	PANDORA A/S	2,750	573.00	1,575,750.00	
	TDC A/S	21,131	37.74	797,483.94	
	TRYGVESTA AS	2,584	154.80	400,003.20	
VESTAS WIND SYSTEMS A/S	5,537	416.50	2,306,160.50		
WILLIAM DEMANT HOLDING	2,780	178.10	495,118.00		
デンマーク・クローネ 小計		133,434		42,704,834.84 (756,302,625)	
ニュージーランド・ドル	AUCKLAND INTL AIRPORT LTD	24,967	6.15	153,547.05	
	CONTACT ENERGY LTD	17,488	5.55	97,058.40	
	FLETCHER BUILDING LTD	16,521	6.98	115,316.58	
	MERCURY NZ LTD	18,162	3.44	62,477.28	
	MERIDIAN ENERGY LTD	31,219	2.90	90,535.10	
	RYMAN HEALTHCARE LTD	9,808	9.22	90,429.76	
	SPARK NEW ZEALAND LTD	48,549	3.62	175,990.12	
ニュージーランド・ドル 小計		166,714		785,354.29 (59,985,360)	
ノルウェー・クローネ	DNB ASA	25,181	152.30	3,835,066.30	
	GJENSIDIGE FORSIKRING ASA	4,855	150.40	730,192.00	
	MARINE HARVEST	10,676	149.80	1,599,264.80	
	NORSK HYDRO ASA	34,273	59.70	2,046,098.10	
	ORKLA ASA	21,082	81.30	1,713,966.60	
	SCHIBSTED ASA	1,827	240.60	439,576.20	
	SCHIBSTED ASA-B SHS	2,279	225.00	512,775.00	
	STATOIL ASA	29,436	164.00	4,827,504.00	
	TELENOR ASA	19,599	179.40	3,516,060.60	
	YARA INTERNATIONAL ASA	4,560	374.70	1,708,632.00	
ノルウェー・クローネ 小計		153,768		20,929,135.60 (284,426,953)	



ユーロ	ABERTIS INFRAESTRUCTURAS SA	18,989	18.40	349,492.54	
	ABN AMRO GROUP NV-CVA	9,678	24.89	240,933.81	
	ACCOR	4,734	41.63	197,100.09	
	ACS ACTIVIDADES CONS Y SERV	6,123	32.77	200,650.71	
	ADIDAS AG	4,850	185.38	899,093.00	
	ADP	874	153.50	134,159.00	
	AEGON NV	44,919	5.16	232,006.63	
	AENA SME SA	1,843	160.30	295,432.90	
	AGEAS	4,801	40.63	195,064.63	
	AIR LIQUIDE	11,054	105.10	1,161,775.40	
	AIRBUS SE	14,989	84.88	1,272,266.32	
	AKZO NOBEL NV	6,488	77.59	503,403.92	
	ALLIANZ SE	11,732	196.75	2,308,317.92	
	ALSTOM RGPT	3,936	34.04	133,981.44	
	ALTICE NV - A-W/I	12,157	8.10	98,471.70	
	ALTICE NV - B -W/I	2,417	8.08	19,551.11	
	AMADEUS IT GROUP SA	11,273	60.40	680,889.20	
	ANDRITZ AG	1,756	45.74	80,328.22	
	ANHEUSER-BUSCH INBEV SA/NV	19,629	97.39	1,911,668.31	
	ARCELORMITTAL	17,033	23.66	403,000.78	
	ARKEMA	1,760	104.30	183,568.00	
	ASML HOLDING NV	9,617	152.85	1,469,958.45	
	ASSICURAZIONI GENERALI SPA	32,067	15.22	488,059.74	
	ATLANTIA SPA	12,232	27.20	332,710.40	
	ATOS SE	2,451	125.45	307,477.95	
	AXA	49,824	25.14	1,252,575.36	
	AXEL SPRINGER SE	1,251	63.29	79,187.04	
	BANCO BILBAO VIZCAYA ARGENTARIA SA	171,293	7.19	1,231,596.67	
	BANCO DE SABADELL SA	136,761	1.64	224,424.80	
	BANCO SANTANDER SA	412,454	5.48	2,260,660.37	
	BANK OF IRELAND GROUP PLC	24,212	6.33	153,261.96	
	BANKIA SA	23,956	3.90	93,476.31	
	BANKINTER SA	16,823	7.81	131,387.63	
	BASF SE	23,592	91.81	2,166,123.07	
	BAYER AG	21,276	107.46	2,286,361.51	
	BAYERISCHE MOTOREN WERKE AG	8,508	84.76	721,163.60	
	BAYERISCHE MOTOREN WERKE-PRF	1,339	72.42	96,971.71	
	BEIERSDORF AG	2,566	96.28	247,059.61	
	BNP PARIBAS	28,865	63.15	1,822,824.75	
	BOLLORE	23,574	4.18	98,680.76	
	BOSKALIS WESTMINSTER	2,155	30.31	65,318.05	
	BOUYGUES	5,520	42.49	234,572.40	
	BRENTAG AG	3,964	52.50	208,110.00	
	BUREAU VERITAS SA	7,006	22.14	155,112.84	
	CAIXABANK	92,093	3.93	362,754.32	
CAPGEMINI SA	4,150	99.75	413,962.50		
CARREFOUR SA	14,574	16.55	241,272.57		
CASINO GUICHARD PERRACHON	1,331	47.20	62,823.20		
CIE DE SAINT-GOBAIN	12,874	47.82	615,699.05		
CNH INDUSTRIAL NV	26,431	10.60	280,168.60		

CNP ASSURANCES	4,188	18.60	77,917.74
COCA-COLA EUROPEAN PARTNERS	5,633	32.39	182,452.87
COLRUYT NV	1,396	44.71	62,415.16
COMMERZBANK AG	27,377	12.08	330,823.66
CONTINENTAL AG	2,825	214.34	605,513.32
COVESTRO AG	2,855	81.34	232,225.70
CREDIT AGRICOLE SA	29,356	14.05	412,451.80
CRH PLC	21,889	30.32	663,674.48
DAIMLER AG	24,763	68.90	1,706,393.56
DANONE	15,247	68.92	1,050,823.24
DASSAULT AVIATION SA	61	1,302.00	79,422.00
DASSAULT SYSTEMES SA	3,367	89.59	301,649.53
DEUTSCHE BANK AG	49,686	16.20	805,360.37
DEUTSCHE BOERSE AG	4,953	93.49	463,060.92
DEUTSCHE LUFTHANSA AG	6,152	28.07	172,729.70
DEUTSCHE POST AG	25,338	39.01	988,562.07
DEUTSCHE TELEKOM AG	84,912	15.02	1,275,887.71
DEUTSCHE WOHNEN SE	9,167	37.33	342,204.11
DISTRIBUIDORA INTERNACIONAL	14,753	4.09	60,398.78
E.ON SE	56,698	9.78	554,619.83
EDENRED	5,621	23.78	133,667.38
EDF	14,055	10.20	143,431.27
EIFFAGE	1,959	90.32	176,936.88
ELISA OYJ	3,894	34.39	133,914.66
ENAGAS SA	5,681	23.62	134,213.62
ENDESA SA	8,062	18.66	150,436.92
ENEL SPA	209,908	5.21	1,094,670.22
ENERGIAS DE PORTUGAL SA	61,366	2.91	178,881.89
ENGIE	43,922	14.30	628,304.21
ENI-ENTE NAZIONALE IDROCARBURI SPA	65,320	13.73	896,843.60
ERSTE GROUP BANK AG	7,769	36.12	280,655.12
ESSILOR INTERNATIONA	5,356	106.60	570,949.60
EURAZEO	1,090	72.82	79,373.80
EUROFINS SCIENTIFIC	289	512.25	148,040.25
EUTELSAT COMMUNICATIONS	4,338	20.55	89,145.90
EVONIK INDUSTRIES AG	4,035	31.48	127,021.80
EXOR NV	2,801	53.20	149,013.20
FERRARI NV	3,181	92.50	294,242.50
FERROVIAL S.A.	12,452	18.17	226,252.84
FIAT CHRYSLER AUTOMOBILES NV	27,523	14.74	405,689.02
FORTUM OYJ	11,410	17.58	200,587.80
FRAPORT AG	1,116	81.42	90,864.72
FRESENIUS MEDICAL CARE AG AND CO.KGAA	5,525	82.64	456,613.62
FRESENIUS SE & CO KGAA	10,690	63.49	678,804.31
FUCHS PETROLUB AG -PFD	1,644	45.53	74,852.96
GALP ENERGIA SGPS SA	12,911	15.69	202,573.59
GAS NATURAL SDG SA	8,926	17.96	160,310.96
GEA GROUP AG	4,671	39.84	186,101.98
GEMALTO	1,944	32.24	62,684.28
GRIFOLS SA	7,670	25.19	193,207.30
GROUPE BRUXELLES LAMBERT SA	2,056	88.67	182,305.52

GRUPE EUROTUNNEL SE - REGR	12,865	10.94	140,743.10
HANNOVER RUECK SE	1,495	108.91	162,820.45
HEIDELBERGCEMENT AG	3,826	92.56	354,146.03
HEINEKEN HOLDING NV	2,610	79.53	207,573.30
HEINEKEN NV	5,930	83.84	497,171.20
HENKEL AG & CO KGAA	2,673	101.99	272,637.98
HENKEL KGAA-VORZUG	4,560	113.69	518,458.32
HERMES INTERNATIONAL	824	442.50	364,620.00
HOCHTIEF AG	463	148.00	68,524.00
HUGO BOSS AG	1,592	68.06	108,359.48
IBERDROLA SA	147,440	6.47	953,936.80
ILIAD SA	721	199.50	143,839.50
IMERYS SA	874	76.23	66,625.02
INDITEX SA	28,018	29.26	819,946.77
INFINEON TECHNOLOGIES AG	29,196	24.28	708,937.27
ING GROEP NV-CVA	99,884	15.27	1,525,728.10
INGENICO GROUP	1,480	83.19	123,121.20
INNOGY SE	3,570	39.33	140,440.23
INTESA SANPAOLO	346,156	2.77	959,544.43
INTL CONSOLIDATED AIRLINE-DI	16,315	6.70	109,408.39
IPSEN	964	101.85	98,183.40
JC DECAUX SA	1,909	33.00	62,997.00
JERONIMO MARTINS	6,029	15.78	95,167.76
K+S AG	4,718	19.27	90,939.45
KBC GROEP NV	6,438	67.38	433,792.44
KERING	1,956	385.85	754,722.60
KERRY GROUP PLC-A	4,215	88.56	373,280.40
KION GROUP AG	1,839	65.85	121,098.15
KONE OYJ	8,653	44.37	383,933.61
KONINKLIJKE AHOLD DELHAIZE NV	32,863	17.00	558,835.31
KONINKLIJKE DSM NV	4,679	76.62	358,504.98
KONINKLIJKE PHILIPS NV	23,873	33.16	791,628.68
L'OREAL SA	6,475	185.40	1,200,465.00
LAGARDERE S.C.A.	3,039	26.73	81,247.66
LANXESS	2,346	64.70	151,786.20
LEGRAND SA	6,878	62.16	427,536.48
LEONARDO SPA	10,402	10.13	105,372.26
LINDE AG	4,774	187.73	896,227.79
LUXOTTICA GROUP SPA	4,411	48.18	212,521.98
LVMH MOET HENNESSY LOUIS VUITTON SE	7,196	246.60	1,774,533.60
MAN SE	855	94.56	80,848.80
MAPFRE SA	24,707	2.75	68,117.19
MEDIOBANCA SPA	14,489	9.87	143,078.87
MERCK KGAA	3,321	90.54	300,703.26
METRO AG	4,263	16.02	68,314.57
METSO OYJ	2,707	29.64	80,235.48
MICHELIN (C.G.D.E.)	4,426	117.45	519,833.70
MUENCHENER RUECKVERSICHERUNGS AG	3,958	190.78	755,111.19
NATIXIS	24,247	6.53	158,405.65
NESTE OYJ	3,171	49.85	158,074.35
NN GROUP NV	7,996	35.82	286,416.72
NOKIA OYJ	150,486	4.17	628,730.50

NOKIAN RENKAAT OYJ	2,921	36.97	107,989.37	
OMV AG	3,769	51.30	193,349.70	
ORANGE S.A.	52,101	14.11	735,145.11	
ORION OYJ-CLASS B	2,490	32.99	82,145.10	
OSRAM LICHT AG	2,104	68.38	143,871.52	
PADDY POWER BETFAIR PLC	2,119	98.45	208,615.55	
PERNOD-RICARD	5,481	128.15	702,390.15	
PEUGEOT SA	13,250	18.61	246,582.50	
PORSCHE AUTOMOBIL HOLDING SE-PREF	3,882	62.36	242,093.16	
POSTE ITALIANE SPA	12,749	6.11	77,960.13	
PROSIEBEN SAT.1 MEDIA SE-REG	6,126	25.21	154,479.34	
PROXIMUS	4,043	28.68	115,973.45	
PRYSMIAN SPA	5,322	28.30	150,612.60	
PUBLICIS GROUPE	5,336	54.01	288,197.36	
QIAGEN NV	5,532	26.10	144,396.26	
RAIFFEISEN INTL BANK HOLDING	3,629	29.64	107,581.70	
RANDSTAD HOLDINGS NV	3,030	49.64	150,424.35	
RECORDATI SPA	2,693	38.04	102,441.72	
RED ELECTRICA DE ESPANA	11,144	18.12	201,929.28	
RELX NV	24,980	19.19	479,366.20	
REMY COINTREAU	549	110.60	60,719.40	
RENAULT SA	4,553	84.97	386,868.41	
REPSOL SA	31,367	14.91	467,681.97	
REXEL SA	7,621	15.00	114,315.00	
ROYAL KPN NV	90,758	2.96	268,643.68	
RTL GROUP	986	63.14	62,256.04	
RWE AG	13,358	19.40	259,185.27	
SAFRAN SA	8,062	87.21	703,087.02	
SAIPEM SPA	14,490	3.42	49,642.74	
SAMPO OYJ	11,437	45.47	520,040.39	
SANOFI	29,196	75.43	2,202,254.28	
SAP SE	25,281	96.27	2,433,928.27	
SCHAEFFLER AG	3,956	14.03	55,502.68	
SCHNEIDER ELECTRIC SE	14,480	70.81	1,025,328.80	
SCOR REGROUPE	4,418	34.66	153,149.97	
SEB SA	571	155.10	88,562.10	
SIEMENS AG	19,663	114.81	2,257,646.67	
SIEMENS GAMESA RENEWABLE ENERGY	5,575	10.36	57,784.87	
SNAM SPA	59,135	4.22	249,549.70	
SOCIETE BIC SA	692	90.51	62,632.92	
SOCIETE GENERALE	19,717	43.28	853,450.34	
SODEXO	2,368	105.40	249,587.20	
SOLVAY SA	1,900	121.05	229,995.00	
STMICROELECTRONICS NV	16,460	20.35	334,961.00	
STORA ENSO OYJ	14,102	13.17	185,723.34	
SUEZ	9,775	15.05	147,113.75	
SYMRISE AG	3,192	71.21	227,302.32	
TELECOM ITALIA SPA	399,449	0.67	271,225.87	
TELEFONICA DEUTSCHLAND HOLDI	18,532	4.12	76,444.50	
TELEFONICA SA	117,299	8.53	1,000,795.06	
TELENET GROUP HOLDING NV	1,402	58.62	82,185.24	

TENARIS SA	12,164	12.13	147,549.32	
TERNA SPA	37,154	5.18	192,643.49	
THALES SA	2,758	88.00	242,704.00	
THYSSENKRUPP AG	9,450	22.02	208,174.05	
TOTAL SA	60,699	46.28	2,809,453.21	
UCB SA	3,252	61.41	199,705.32	
UMICORE	4,883	38.50	187,995.50	
UNICREDIT SPA	51,593	16.62	857,475.66	
UNILEVER NV	41,922	47.58	1,994,858.37	
UNIPOLSAI ASSICURAZIONI SPA	23,478	1.90	44,608.20	
UNITED INTERNET AG-REG SHARE	3,193	55.80	178,169.40	
UPM-KYMMENE OYJ	13,609	25.51	347,165.59	
VALEO SA	6,177	58.20	359,501.40	
VEOLIA ENVIRONNEMENT	12,507	20.96	262,209.25	
VINCI SA	13,004	84.86	1,103,519.44	
VIVENDI SA	26,809	22.61	606,151.49	
VOESTALPINE AG	2,857	47.80	136,564.60	
VOLKSWAGEN AG	799	160.36	128,133.23	
VOLKSWAGEN AG	4,788	158.79	760,300.88	
VONOVIA SE	12,151	39.37	478,445.62	
VOPAK	1,656	34.75	57,546.00	
WARTSILA OYJ	3,797	55.00	208,835.00	
WENDEL	739	139.25	102,905.75	
WOLTERS KLUWER NV	7,787	42.21	328,728.20	
ZALANDO SE	2,816	41.84	117,835.52	
ZODIAC SA	5,181	24.75	128,255.65	
ユーロ 小計	4,918,638		100,933,858.21 (13,299,045,158)	
香港・ドル				
AIA GROUP LTD	311,275	65.90	20,513,022.50	
ASM PACIFIC TECHNOLOGY	6,700	125.50	840,850.00	
BANK OF EAST ASIA	30,400	32.65	992,560.00	
BOC HONG KONG HOLDINGS LTD	95,539	37.15	3,549,273.85	
CK ASSET HOLDINGS LTD	67,909	65.10	4,420,875.90	
CK HUTCHISON HOLDINGS LTD	69,909	98.25	6,868,559.25	
CK INFRASTRUCTURE HOLDINGS LIMITED	18,000	68.20	1,227,600.00	
CLP HOLDINGS LTD	43,643	79.35	3,463,072.05	
FIRST PACIFIC CO	56,000	6.00	336,000.00	
GALAXY ENTERTAINMENT GROUP LTD	59,810	55.70	3,331,417.00	
HANG LUNG GROUP LTD	24,000	27.20	652,800.00	
HANG LUNG PROPERTIES LTD	49,157	17.44	857,298.08	
HANG SENG BANK LTD	19,812	185.80	3,681,069.60	
HENDERSON LAND DEVELOPMENT	32,217	52.00	1,675,284.00	
HONG KONG & CHINA GAS	223,346	14.80	3,305,520.80	
HONG KONG EXCHANGES & CLEAR	30,111	233.80	7,039,951.80	
HYSAN DEVELOPMENT CO	16,000	39.40	630,400.00	
KERRY PROPERTIES LTD	16,000	33.75	540,000.00	
LI & FUNG LTD	147,278	3.66	539,037.48	
MGM CHINA HOLDINGS LTD	23,200	18.68	433,376.00	
MTR CORP	42,755	45.35	1,938,939.25	
NEW WORLD DEVELOPMENT	152,669	11.40	1,740,426.60	

NWS HOLDINGS LTD	39,000	16.04	625,560.00	
PCCW LTD	123,000	4.33	532,590.00	
POWER ASSETS HOLDINGS LTD	37,087	66.50	2,466,285.50	
SANDS CHINA LTD	62,180	36.25	2,254,025.00	
SHANGRI-LA ASIA LTD	32,000	17.94	574,080.00	
SINO LAND CO	82,000	13.80	1,131,600.00	
SJM HOLDINGS LTD	47,000	6.23	292,810.00	
SUN HUNG KAI PROPERTIES LTD	38,023	126.00	4,790,898.00	
SWIRE PACIFIC LTD	13,866	74.65	1,035,096.90	
SWIRE PROPERTIES LTD	29,000	26.85	778,650.00	
TECHTRONIC INDUSTRIES CO	36,000	47.15	1,697,400.00	
WH GROUP LTD	210,000	7.70	1,617,000.00	
WHARF HOLDINGS LTD	32,733	25.50	834,691.50	
WHARF REAL ESTATE INVESTMENT	32,733	46.10	1,508,991.30	
WHEELLOCK & CO LTD	20,000	54.00	1,080,000.00	
WYNN MACAU LTD	38,103	21.65	824,929.95	
YUE YUEN INDUSTRIAL HLDG	18,500	28.45	526,325.00	
香港・ドル 小計	2,426,955		91,148,267.31 (1,308,889,119)	
合計	30,851,939		99,573,624,213 (99,573,624,213)	

## 株式以外の有価証券

種 類	通 貨	銘 柄	券面総額又は口数	評価額	備考
投資証券	アメリカ・ドル	AGNC INVESTMENT CORP	8,871.00	175,823.22	
		ALEXANDRIA REAL ESTATE EQUIT	2,347.00	296,214.87	
		AMERICAN TOWER REIT INC	10,965.00	1,599,464.55	
		ANNALY MORTGAGE MANAGEMENT	27,454.00	315,446.46	
		AVALONBAY COMMUNITIES INC	3,557.00	655,804.09	
		BOSTON PROPERTIES INC	3,963.00	495,533.52	
		BRIXMOR PROPERTY GROUP INC	7,682.00	143,038.84	
		CAMDEN PROPERTY TRUST	2,335.00	217,341.80	
		COLONY NORTHSTAR INC-CLASS A	13,296.00	162,344.16	
		CROWN CASTLE INTERNATIONAL CORP	10,385.00	1,142,557.70	
		DIGITAL REALTY TRUST INC	4,145.00	489,565.95	
		DUKE REALTY CORP	9,162.00	264,232.08	
		EQUINIX INC	2,007.00	948,909.60	
		EQUITY RESIDENTIAL	9,457.00	646,102.24	
		ESSEX PROPERTY TRUST INC	1,690.00	423,936.50	
		EXTRA SPACE STORAGE INC	3,251.00	283,487.20	
		FEDERAL REALTY INVS TRUST	1,861.00	246,582.50	
		GGP INC	15,895.00	376,075.70	
HCP INC	12,054.00	323,047.20			
HOST HOTELS AND RESORTS INC	19,047.00	378,844.83			

	IRON MOUNTAIN INC	6,484.00	264,352.68	
	KIMCO REALTY CORP	10,888.00	210,682.80	
	LIBERTY PROPERTY TRUST	3,724.00	165,196.64	
	MACERICH CO/THE	3,098.00	198,922.58	
	MID-AMERICA APARTMENT COMM	2,931.00	300,017.16	
	NATIONAL RETAIL PROPERTIES INC	3,757.00	159,822.78	
	PROLOGIS INC	13,621.00	903,072.30	
	PUBLIC STORAGE	4,026.00	852,908.10	
	REALTY INCOME CORP	7,039.00	397,562.72	
	REGENCY CENTERS CORP	3,961.00	266,971.40	
	SBA COMMUNICATIONS CORP	3,144.00	519,420.24	
	SIMON PROPERTY GROUP INC	8,048.00	1,303,373.60	
	SL GREEN REALTY CORP	2,617.00	263,976.79	
	UDR INC	6,968.00	272,936.56	
	VENTAS INC	9,139.00	588,551.60	
	VEREIT	24,807.00	200,192.49	
	VORNADO REALTY TRUST	4,408.00	337,652.80	
	WELLTOWER INC	9,424.00	640,455.04	
アメリカ・ドル 小計		297,508.00	17,430,421.29 (1,955,518,965)	
イギリス・ポンド	BRITISH LAND CO PLC	25,069.00	156,430.56	
	HAMMERSON PLC	20,091.00	107,185.48	
	INTU PROPERTIES PLC	21,403.00	43,533.70	
	LAND SECURITIES GROUP PLC	19,007.00	177,240.27	
	SEGRO PLC	25,737.00	143,612.46	
イギリス・ポンド 小計		111,307.00	628,002.47 (93,051,126)	
オーストラリア・ドル	DEXUS	28,948.00	279,637.68	
	GOODMAN GROUP	49,625.00	429,256.25	
	GPT GROUP	51,943.00	272,181.32	
	MIRVAC GROUP	106,633.00	259,118.19	
	SCENTRE GROUP	144,018.00	594,794.34	
	STOCKLAND	68,977.00	315,914.66	
	VICINITY CENTRES	95,037.00	259,451.01	
WESTFIELD CORP	53,876.00	441,244.44		
オーストラリア・ドル 小計		599,057.00	2,851,597.89 (241,786,985)	
カナダ・ドル	H&R REAL ESTATE INVSTMNT-UTS	3,586.00	77,134.86	
	RIOCAN REAL ESTATE INVST TR	3,991.00	101,730.59	
	SMARTCENTRES REAL ESTATE INVESTMENT TRUST	1,702.00	50,583.44	
カナダ・ドル 小計		9,279.00	229,448.89 (20,145,613)	
シンガポール・ドル	ASCENDAS REAL ESTATE INV TRT	63,300.00	167,745.00	
	CAPITALAND COMMERCIAL TRUST	50,800.00	93,980.00	
	CAPITALAND MALL TRUST	60,900.00	125,454.00	
	SUNTEC REIT	62,500.00	123,125.00	
シンガポール・ドル 小計		237,500.00	510,304.00 (42,222,553)	
ユーロ	FONCIERE DES REGIONS	854.00	74,707.92	

		GECINA SA	1,229.00	169,847.80	
		ICADE	853.00	65,254.50	
		KLEPIERRE	5,694.00	198,919.89	
		UNIBAIL-RODAMCO SE	2,576.00	562,083.20	
	ユーロ 小計		11,206.00	1,070,813.31 (141,090,362)	
	香港・ドル	LINK REIT	57,871.00	4,004,673.20	
	香港・ドル 小計		57,871.00	4,004,673.20 (57,507,107)	
投資証券 合計				2,551,322,711 (2,551,322,711)	
合計				2,551,322,711 (2,551,322,711)	

注) 1. 通貨種類ごとの小計欄の( )内は、邦貨換算額であります。

注) 2. 種類別合計額及び合計金額欄は、邦貨額であります。( )内は、外貨建有価証券に係るもので、内書であります。

注) 3. 外貨建有価証券の内訳

通貨	銘柄数	組入株式 時価比率	組入 投資証券 時価比率	有価証券の合計金額に 対する比率
アメリカ・ドル	株式 602銘柄 投資証券 38銘柄	61.55% -%	-% 1.85%	65.57%
イギリス・ポンド	株式 104銘柄 投資証券 5銘柄	6.77% -%	-% 0.09%	7.09%
イスラエル・シケル	株式 9銘柄	0.09%	-%	0.10%
オーストラリア・ドル	株式 58銘柄 投資証券 8銘柄	2.46% -%	-% 0.23%	2.78%
カナダ・ドル	株式 89銘柄 投資証券 3銘柄	3.78% -%	-% 0.02%	3.92%
シンガポール・ドル	株式 22銘柄 投資証券 4銘柄	0.48% -%	-% 0.04%	0.54%
スイス・フラン	株式 36銘柄	3.18%	-%	3.29%
スウェーデン・クローナ	株式 30銘柄	1.10%	-%	1.13%
デンマーク・クローネ	株式 18銘柄	0.72%	-%	0.74%
ニュージーランド・ドル	株式 7銘柄	0.06%	-%	0.06%
ノルウェー・クローネ	株式 10銘柄	0.27%	-%	0.28%
ユーロ	株式 230銘柄 投資証券 5銘柄	12.59% -%	-% 0.13%	13.16%
香港・ドル	株式 39銘柄 投資証券 1銘柄	1.24% -%	-% 0.05%	1.34%

(注)「組入時価比率」は、純資産に対する比率であります。

## 第2 信用取引契約残高明細表

該当事項はありません。

## 第3 デリバティブ取引及び為替予約取引の契約額等及び時価の状況表

「(デリバティブ取引等に関する注記)」にて記載しております。

## 第4 不動産等明細表

該当事項はありません。



## 第5 商品明細表

該当事項はありません。

## 第6 商品投資等取引の契約額等及び時価の状況表

該当事項はありません。

## 第7 その他特定資産の明細表

該当事項はありません。

## 第8 借入金明細表

該当事項はありません。

## 2【ファンドの現況】

## 【純資産額計算書】

「＜購入・換金手数料なし＞ニッセイ外国株式インデックスファンド」 （2017年11月30日現在）

資産総額	70,726,335,986円
負債総額	216,514,412円
純資産総額（ - ）	70,509,821,574円
発行済数量	47,178,867,392口
1口当たり純資産額（ / ）	1.4945円

## 第4【内国投資信託受益証券事務の概要】

### (1) 受益証券の名義書換等

該当事項はありません。

ファンドの受益権は、振替受益権となり、委託会社は、この信託の受益権を取扱う振替機関が社振法の規定により主務大臣の指定を取消された場合または当該指定が効力を失った場合であって、当該振替機関の振替業を承継する者が存在しない場合その他やむを得ない事情がある場合を除き、当該振替受益権を表示する受益証券を発行しません。

なお、受益者は、委託会社がやむを得ない事情等により受益証券を発行する場合を除き、無記名式受益証券から記名式受益証券への変更の請求、記名式受益証券から無記名式受益証券への変更の請求、受益証券の再発行の請求を行わないものとします。

### (2) 受益者に対する特典

ありません。

### (3) 譲渡制限

譲渡制限はありません。ただし、受益権の譲渡は、振替口座簿への記載または記録によらなければ、委託会社および受託会社に対抗することができません。

### (4) 受益権の譲渡

受益者は、その保有する受益権を譲渡する場合には、当該受益者の譲渡の対象とする受益権が記載または記録されている振替口座簿にかかる振替機関等に振替の申請をするものとします。

前記の申請のある場合には、前記の振替機関等は、当該譲渡にかかる譲渡人の保有する受益権の口数の減少および譲受人の保有する受益権の口数の増加につき、その備える振替口座簿に記載または記録するものとします。ただし、前記の振替機関等が振替先口座を開設したものでない場合には、譲受人の振替先口座を開設した他の振替機関等（当該他の振替機関等の上位機関を含みます）に社振法の規定にしたがい、譲受人の振替先口座に受益権の口数の増加の記載または記録が行われるよう通知するものとします。

前記の振替について、委託会社は、当該受益者の譲渡の対象とする受益権が記載または記録されている振替口座簿にかかる振替機関等と譲受人の振替先口座を開設した振替機関等が異なる場合等において、委託会社が必要と認めるときまたはやむを得ない事情があると判断したときは、振替停止日や振替停止期間を設けることができます。

### (5) 受益権の再分割

委託会社は、受託会社と協議のうえ、一定日現在の受益権を均等に再分割できるものとします。

### (6) 質権口記載または記録の受益権の取扱いについて

振替機関等の振替口座簿の質権口に記載または記録されている受益権にかかる収益分配金の支払い、解約請求の受付け、解約金および償還金の支払い等については、約款の規定によるほか、民法その他の法令等にしたがって取扱われます。

## 第三部【委託会社等の情報】

### 第1【委託会社等の概況】

#### 1【委託会社等の概況】

##### (1) 資本金の額

2017年11月末現在の委託会社の資本金は、100億円です。

委託会社が発行する株式の総数は13万1,560株で、うち発行済株式総数は10万8,448株です。最近5年間に於ける資本金の増減はありません。

##### (2) 委託会社等の機構

###### 会社の意思決定機構

委託会社は最低3名で構成される取締役会により運営されます。取締役は委託会社の株主であることを要しません。取締役は株主総会の決議により選任され、その任期は就任後2年以内の最終の決算期に関する定時株主総会終結のときまでとします。ただし、任期満了前に退任した取締役の補欠として選任された取締役の任期は、退任者の残存期間とします。

取締役会は、取締役の中から代表取締役を選任するとともに、取締役社長1名を選任します。また、取締役会は、取締役会長1名、取締役副社長、専務取締役および常務取締役各若干名を選任することができます。

取締役会は、法令に別段の定めがある場合を除き、原則として取締役社長が招集し、その議長を務めます。

取締役会の決議は、法令に別段の定めがある場合を除き、取締役の過半数が出席し、その出席取締役の過半数をもって決議します。

###### 投資運用の意思決定機構

ファンドの個々の取引の運用指図は、運用基本方針、運用内規および月次運用方針に基づき、委託会社のファンドマネジャーが行います。

ファンド毎の運用基本方針、具体的な運用ルールである運用内規および月次運用方針については、運用部門中心に構成される協議機関において市場動向・ファンダメンタルズ等の投資環境分析を踏まえ協議され、運用担当部（室）の部（室）長が決定します。

ファンドマネジャーは、運用基本方針、運用内規および月次運用方針に基づき、具体的な銘柄選択を行い、組入有価証券等の売買の指図を行います。

#### 2【事業の内容及び営業の概況】

「投資信託及び投資法人に関する法律」に定める投資信託委託会社である委託会社は、証券投資信託の設定を行うとともに「金融商品取引法」に定める金融商品取引業者としてその運用（投資運用業）を行っています。また「金融商品取引法」に定める投資助言業務を行っています。

2017年11月末現在、委託会社が運用するファンドの本数および純資産総額合計額は以下の通りです（ファンド数、純資産総額合計額とも親投資信託を除きます）。

種類	ファンド数（本）	純資産総額合計額 （単位：億円）
追加型株式投資信託	338	54,280
追加型公社債投資信託	0	0
単位型株式投資信託	70	15,060
単位型公社債投資信託	3	113
合計	411	69,453

純資産総額合計額の金額については、億円未満の端数を切り捨てて記載しておりますので、表中の個々の金額の合計と合計欄の金額とは一致しないことがあります。

### 3【委託会社等の経理状況】

#### 1．財務諸表及び中間財務諸表の作成方法について

- (1) 委託会社であるニッセイアセットマネジメント株式会社（以下「当社」という。）の財務諸表は、「財務諸表等の用語、様式及び作成方法に関する規則」（昭和38年大蔵省令第59号。以下「財務諸表等規則」という。）第2条の規定により、財務諸表等規則及び「金融商品取引業等に関する内閣府令」（平成19年内閣府令第52号）に基づき作成しております。
- (2) 当社の中間財務諸表は、「中間財務諸表等の用語、様式及び作成方法に関する規則」（昭和52年大蔵省令第38号。以下「中間財務諸表等規則」という。）第38条及び第57条の規定により、中間財務諸表等規則及び「金融商品取引業等に関する内閣府令」に基づき作成しております。

#### 2．監査証明について

当社は、金融商品取引法第193条の2第1項の規定に基づき第22期事業年度（自 2016年4月1日 至 2017年3月31日）の財務諸表について有限責任監査法人トーマツによる監査を受けております。

また、第23期事業年度に係る中間会計期間（自 2017年4月1日 至 2017年9月30日）の中間財務諸表については、金融商品取引法第193条の2第1項の規定に基づき、有限責任監査法人トーマツによる中間監査を受けております。

## (1)【貸借対照表】

(単位：千円)

	前事業年度 (2016年3月31日)		当事業年度 (2017年3月31日)	
<b>資産の部</b>				
<b>流動資産</b>				
現金・預金		9,619,679		20,957,403
有価証券		7,602,477		6,499,770
前払費用		390,202		511,014
未収委託者報酬		3,426,935		3,687,850
未収運用受託報酬		1,649,081		1,656,206
未収投資助言報酬		208,775		91,351
繰延税金資産		480,820		327,435
その他		19,980		11,984
流動資産合計		23,397,951		33,743,017
<b>固定資産</b>				
<b>有形固定資産</b>				
建物附属設備	1	80,574	1	71,578
車両	1	294	1	0
器具備品	1	114,079	1	92,090
有形固定資産合計		194,948		163,668
<b>無形固定資産</b>				
ソフトウェア		742,019		765,393
ソフトウェア仮勘定		88,417		166,377
その他		8,043		8,013
無形固定資産合計		838,479		939,784
<b>投資その他の資産</b>				
投資有価証券		35,476,609		29,600,256
関係会社株式		66,222		66,222
長期前払費用		-		171,056
差入保証金		285,819		285,884
繰延税金資産		170,956		280,043
その他		793		10,177
投資その他の資産合計		36,000,401		30,413,641
固定資産合計		37,033,830		31,517,095
資産合計		60,431,781		65,260,112

## 負債の部

## 流動負債

預り金	34,054	34,889
未払収益分配金	1,531	2,498
未払償還金	118,764	27,718
未払手数料	1,204,424	1,269,371
未払運用委託報酬	746,912	659,099
未払投資助言報酬	624,770	566,198
その他未払金	447,074	356,756
未払費用	110,997	104,560
未払法人税等	2,793,014	1,272,113
賞与引当金	864,968	746,320
その他	505,003	217,295
流動負債合計	7,451,515	5,256,823

## 固定負債

退職給付引当金	1,404,058	1,519,642
役員退職慰労引当金	26,800	15,750
固定負債合計	1,430,858	1,535,392
負債合計	8,882,374	6,792,216

## 純資産の部

## 株主資本

資本金	10,000,000	10,000,000
資本剰余金		
資本準備金	8,281,840	8,281,840
資本剰余金合計	8,281,840	8,281,840
利益剰余金		
利益準備金	139,807	139,807
その他利益剰余金		
配当準備積立金	120,000	120,000
研究開発積立金	70,000	70,000
別途積立金	350,000	350,000
繰越利益剰余金	31,277,901	38,693,404
利益剰余金合計	31,957,708	39,373,211
株主資本合計	50,239,548	57,655,051

## 評価・換算差額等

その他有価証券評価差額金	1,309,858	812,844
評価・換算差額等合計	1,309,858	812,844

純資産合計	51,549,407	58,467,896
-------	------------	------------

負債・純資産合計	60,431,781	65,260,112
----------	------------	------------

## (2) 【損益計算書】

(単位：千円)

	前事業年度 (自 2015年4月1日 至 2016年3月31日)		当事業年度 (自 2016年4月1日 至 2017年3月31日)	
営業収益				
委託者報酬		23,796,732		24,865,689
運用受託報酬		10,253,108		9,257,111
投資助言報酬		887,392		511,448
営業収益計		34,937,233		34,634,249
営業費用				
支払手数料		10,915,789		11,232,556
広告宣伝費		59,346		25,920
調査費		5,358,400		5,110,928
支払運用委託報酬		2,043,036		1,719,103
支払投資助言報酬		2,189,966		2,287,929
委託調査費		90,937		85,290
調査費		1,034,460		1,018,604
委託計算費		189,969		204,532
営業雑経費		712,706		776,544
通信費		47,397		49,069
印刷費		207,694		191,262
協会費		22,682		26,975
その他営業雑経費		434,931		509,237
営業費用計		17,236,212		17,350,482
一般管理費				
役員報酬	1	69,958	1	80,235
給料・手当		2,984,319		3,191,860
賞与引当金繰入額		864,968		745,410
賞与		245,495		244,745
福利厚生費		581,952		611,979
退職給付費用		298,054		241,990
役員退職慰労引当金繰入額		7,450		7,350
役員退職慰労金		100		630
その他人件費		134,593		128,730
不動産賃借料		544,913		623,115
その他不動産経費		25,766		25,985
交際費		24,568		28,549
旅費交通費		114,715		146,828
固定資産減価償却費		401,740		378,339
租税公課		183,280		280,494
業務委託費		225,301		206,740
器具備品費		173,657		245,657
保険料		57,047		56,210
諸経費		146,268		163,433
一般管理費計		7,084,153		7,408,286
営業利益		10,616,866		9,875,480
営業外収益				
受取利息		747		170
有価証券利息		66,047		50,483
受取配当金		214,632		138,431
為替差益		-		15,249
時効成立償還金		18,330		91,045



その他営業外収益	13,850	10,670
営業外収益計	313,608	306,050
営業外費用		
為替差損	18,136	-
控除対象外消費税	10,447	14,608
その他営業外費用	499	96
営業外費用計	29,083	14,704
経常利益	10,901,391	10,166,826
特別利益		
投資有価証券売却益	100,523	624,481
投資有価証券償還益	17,323	195,321
事故受取保険金	4	5,609
特別利益計	123,456	819,803
特別損失		
投資有価証券売却損	726	2,615
投資有価証券償還損	-	16,134
投資有価証券評価損	-	129,060
固定資産除却損	3	6,419
事故損失賠償金	-	2
特別損失計	7,145	155,717
税引前当期純利益	11,017,702	10,830,912
法人税、住民税及び事業税	3,740,258	3,013,428
法人税等調整額	137,203	274,628
法人税等合計	3,603,055	3,288,057
当期純利益	7,414,647	7,542,855

## ( 3 ) 【株主資本等変動計算書】

前事業年度(自2015年4月1日 至2016年3月31日)

(単位：千円)

	株主資本									
	資本金	資本剰余金		利益準備金	利益剰余金				株主資本合計	
		資本準備金	資本剰余金合計		その他利益剰余金	利益剰余金合計				
							配当準備積立金	研究開発積立金		別途積立金
当期首残高	10,000,000	8,281,840	8,281,840	139,807	120,000	70,000	350,000	23,998,814	24,678,621	42,960,461
当期変動額										
剰余金の配当	-	-	-	-	-	-	-	135,560	135,560	135,560
当期純利益	-	-	-	-	-	-	-	7,414,647	7,414,647	7,414,647
株主資本以外の項目の 当期変動額（純額）	-	-	-	-	-	-	-	-	-	-
当期変動額合計	-	-	-	-	-	-	-	7,279,087	7,279,087	7,279,087
当期末残高	10,000,000	8,281,840	8,281,840	139,807	120,000	70,000	350,000	31,277,901	31,957,708	50,239,548

	評価・換算差額等		純資産合計
	その他有価証券評価差額金	評価・換算差額等合計	
当期首残高	1,696,385	1,696,385	44,656,846
当期変動額			
剰余金の配当	-	-	135,560
当期純利益	-	-	7,414,647
株主資本以外の項目の 当期変動額（純額）	386,526	386,526	386,526
当期変動額合計	386,526	386,526	6,892,560
当期末残高	1,309,858	1,309,858	51,549,407

当事業年度(自2016年4月1日 至2017年3月31日)

(単位：千円)

	株主資本									
	資本金	資本剰余金		利益準備金	利益剰余金				株主資本合計	
		資本準備金	資本剰余金合計		その他利益剰余金	利益剰余金合計				
							配当準備積立金	研究開発積立金		別途積立金
当期首残高	10,000,000	8,281,840	8,281,840	139,807	120,000	70,000	350,000	31,277,901	31,957,708	50,239,548
会計方針の変更による累積的影響額	-	-	-	-	-	-	-	8,207	8,207	8,207
遡及処理後当期首残高	10,000,000	8,281,840	8,281,840	139,807	120,000	70,000	350,000	31,286,108	31,965,915	50,247,755
当期変動額										
剰余金の配当	-	-	-	-	-	-	-	135,560	135,560	135,560
当期純利益	-	-	-	-	-	-	-	7,542,855	7,542,855	7,542,855
株主資本以外の項目の当期変動額（純額）	-	-	-	-	-	-	-	-	-	-
当期変動額合計	-	-	-	-	-	-	-	7,407,295	7,407,295	7,407,295
当期末残高	10,000,000	8,281,840	8,281,840	139,807	120,000	70,000	350,000	38,693,404	39,373,211	57,655,051

	評価・換算差額等		純資産合計
	その他有価証券評価差額金	評価・換算差額等合計	
当期首残高	1,309,858	1,309,858	51,549,407
会計方針の変更による累積的影響額	-	-	8,207
遡及処理後当期首残高	1,309,858	1,309,858	51,557,614
当期変動額			
剰余金の配当	-	-	135,560
当期純利益	-	-	7,542,855
株主資本以外の項目の当期変動額（純額）	497,014	497,014	497,014
当期変動額合計	497,014	497,014	6,910,281
当期末残高	812,844	812,844	58,467,896

## 注記事項

## （重要な会計方針）

項目	当事業年度 (自 2016年4月1日 至 2017年3月31日)
1．有価証券の評価基準及び評価方法	<p>満期保有目的の債券 償却原価法（定額法）によっております。</p> <p>その他有価証券 時価のあるもの ...決算日の市場価格等に基づく時価法（評価差額は全部純資産直入法により処理し、売却原価は移動平均法により算定）によっております。</p> <p>時価のないもの ...移動平均法に基づく原価法によっております。</p> <p>関係会社株式 移動平均法に基づく原価法によっております。</p>
2．固定資産の減価償却の方法	<p>有形固定資産 定率法(ただし、2016年4月1日以後に取得した建物附属設備については定額法)によっております。なお、主な耐用年数は、建物附属設備3～15年、車両6年、器具備品2～20年であります。</p> <p>無形固定資産 定額法によっております。なお、自社利用のソフトウェアについては社内における利用可能期間（5年）に基づく定額法によっております。</p>
3．引当金の計上基準	<p>賞与引当金 従業員への賞与の支給に充てるため、当期末在籍者に対する支給見込額のうち当期負担額を計上しております。</p> <p>退職給付引当金 従業員への退職給付に備えるため、当事業年度末における退職給付債務の見込額に基づき計上しております。</p> <p>退職給付引当金及び退職給付費用の計算に、退職給付に係る期末自己都合要支給額を退職給付債務とする方法を用いた簡便法を適用しております。</p> <p>なお、受入出向者については、退職給付負担金を出向元に支払っているため、退職給付引当金は計上しておりません。</p> <p>役員退職慰労引当金 役員への退職慰労金の支給に備えるため、内規に基づく期末要支給額を計上しております。</p>
4．外貨建の資産及び負債の本邦通貨への換算基準	<p>外貨建金銭債権債務は、期末日の直物為替相場により円貨に換算し、換算差額は損益として処理しております。</p>
5．消費税等の会計処理	<p>消費税及び地方消費税の会計処理は、税抜方式によっております。</p>

**(会計方針の変更)****(繰延税金資産の回収可能性に関する適用指針の適用)**

「繰延税金資産の回収可能性に関する適用指針」（企業会計基準適用指針第26号 平成28年3月28日。以下「回収可能性適用指針」という。）を当期から適用し、繰延税金資産の回収可能性に関する会計処理の方法の一部を見直しております。

回収可能性適用指針の適用については、回収可能性適用指針第49項(4)に定める経過的な取扱いに従っており、当期の期首時点において回収可能性適用指針第49項(3) から に該当する定めを適用した場合の繰延税金資産の額と、前期末の繰延税金資産の額との差額を、当期の期首の繰越利益剰余金に加算しております。

この結果、当期の期首において、繰延税金資産（投資その他の資産）が8,207千円、繰越利益剰余金が8,207千円増加しております。

当期の期首の純資産に影響額が反映されたことにより、株主資本等変動計算書の繰越利益剰余金の期首残高は8,207千円増加しております。

**(2016年度税制改正に係る減価償却方法の変更に関する実務上の取扱いの適用)**

法人税法の改正に伴い、「平成28年度税制改正に係る減価償却方法の変更に関する実務上の取扱い」（実務対応報告第32号 平成28年6月17日）を当期に適用し、2016年4月1日以後に取得した建物附属設備に係る減価償却方法を定率法から定額法に変更しております。

この結果、当期の営業利益、経常利益及び税引前当期純利益はそれぞれ187千円増加しております。

**(表示方法の変更)****(損益計算書の表示方法の変更)**

前期において、「営業外収益」の「その他営業外収益」に含めていた「時効成立償還金」は、重要性が増したため、当期より独立掲記することとしました。この表示方法の変更を反映させるため、前事業年度の財務諸表の組替えを行っております。

この結果、前事業年度の損益計算書において、「営業外収益」の「その他営業外収益」に表示していた32,180千円は、「時効成立償還金」18,330千円、「その他営業外収益」13,850千円として組み替えております。

## （貸借対照表関係）

	前事業年度 (2016年3月31日)	当事業年度 (2017年3月31日)
1. 有形固定資産の減価償却累計額は以下のとおりであります。		
建物附属設備	287,659千円	301,414千円
車両	6,720	7,014
器具備品	453,566	450,664
計	747,946	759,093

## （損益計算書関係）

1. 役員報酬の限度額は以下のとおりであります。		
取締役	180,000千円	
監査役	40,000千円	
2. 事故損失賠償金は、当社の事務処理誤り等により受託資産に生じた損失を当社が賠償したものであります。		
3. 固定資産除却損の内訳は以下のとおりであります。		
	前事業年度 (自 2015年4月 1日 至 2016年3月31日)	当事業年度 (自 2016年4月 1日 至 2017年3月31日)
器具備品	6,419千円	1,787千円
4. 事故受取保険金は、当社が賠償した当社の事務処理誤り等による受託資産に生じた損失に係る損害賠償責任保険契約に基づき、受取った保険金であります。		

(株主資本等変動計算書関係)

前事業年度(自2015年4月1日 至2016年3月31日)

## 1. 発行済株式の種類及び総数

	当事業年度期首 株式数 (千株)	当事業年度 増加株式数 (千株)	当事業年度 減少株式数 (千株)	当事業年度末 株式数 (千株)
発行済株式				
普通株式	108	-	-	108
合計	108	-	-	108

## 2. 配当に関する事項

## 配当金支払額

2015年6月25日開催の定時株主総会決議による配当に関する事項

株式の種類	普通株式
配当金の総額	135,560千円
1株当たり配当額	1,250円
基準日	2015年3月31日
効力発生日	2015年6月25日

基準日が当事業年度に属する配当のうち、配当の効力発生日が翌事業年度となるもの

2016年6月24日開催の定時株主総会において、次のとおり決議しております。

株式の種類	普通株式
配当金の総額	135,560千円
配当の原資	利益剰余金
1株当たり配当額	1,250円
基準日	2016年3月31日
効力発生日	2016年6月24日

当事業年度(自2016年4月1日 至2017年3月31日)

## 1. 発行済株式の種類及び総数

	当事業年度期首 株式数 (千株)	当事業年度 増加株式数 (千株)	当事業年度 減少株式数 (千株)	当事業年度末 株式数 (千株)
発行済株式				
普通株式	108	-	-	108
合計	108	-	-	108

## 2. 配当に関する事項

## 配当金支払額

2016年6月24日開催の定時株主総会決議による配当に関する事項

株式の種類	普通株式
配当金の総額	135,560千円
1株当たり配当額	1,250円
基準日	2016年3月31日
効力発生日	2016年6月24日

基準日が当事業年度に属する配当のうち、配当の効力発生日が翌事業年度となるもの

2017年6月23日開催の定時株主総会において、次のとおり決議することを予定しております。

株式の種類	普通株式
配当金の総額	5,278,000千円
配当の原資	利益剰余金
1株当たり配当額	48,686円
基準日	2017年3月31日
効力発生日	2017年6月23日

## (金融商品関係)

## 1. 金融商品の状況に関する事項

当社は、自己勘定の資金運用にあたっては、資金運用規則に沿って、慎重な資金管理、資本金の保全、投機の回避に十分に留意しております。また、資金の管理にあたっては、投資信託委託会社としての業務により当社が受け入れる投資信託財産に属する金銭等との混同を来たさないよう、分離して行っております。

投資有価証券は主として利付国債と自社設定投資信託であります。これらは金利の変動リスク及び市場価格の変動リスクに晒されております。自己資金運用に係るリスク管理等については、資金運用規則のほか資金運用リスク管理規程に従い、適切なリスク管理を図っております。

## 2. 金融商品の時価等に関する事項

貸借対照表計上額、時価及びこれらの差額については、次のとおりであります。なお、時価を把握することが極めて困難と認められるものは、含まれておりません(注2)を参照下さい)。

前事業年度(2016年3月31日)

(単位:千円)

	貸借対照表 計上額	時価	差額
現金・預金	9,619,679	9,619,679	-
有価証券			
満期保有目的の債券	7,602,477	7,619,170	16,692
投資有価証券			
満期保有目的の債券	22,118,488	22,356,870	238,381
その他有価証券	13,290,620	13,290,620	-

当事業年度(2017年3月31日)

(単位:千円)

	貸借対照表 計上額	時価	差額
現金・預金	20,957,403	20,957,403	-
有価証券			
満期保有目的の債券	6,499,770	6,515,850	16,079
投資有価証券			
満期保有目的の債券	15,613,017	15,730,180	117,162
その他有価証券	13,919,739	13,919,739	-

## (注1) 金融商品の時価の算定方法並びに有価証券に関する事項

## 現金・預金

預金はすべて短期であるため、時価は帳簿価額にほぼ等しいことから、当該帳簿価額によっております。

## 有価証券

決算日の市場価格等によっております。

## 投資有価証券

決算日の市場価格等によっております。



## (注2) 時価を把握することが極めて困難と認められる金融商品

(単位：千円)

区分	前事業年度 (2016年3月31日)	当事業年度 (2017年3月31日)
非上場株式	67,500	67,500
関係会社株式	66,222	66,222

非上場株式については、市場価格がなく、かつ、将来キャッシュ・フローを見積もること等ができず、時価を把握することが極めて困難と認められるため、「投資有価証券 其他有価証券」には含めておりません。

また、関係会社株式は、市場価格がなく、かつ将来キャッシュ・フローを見積もること等ができず、時価を把握することが極めて困難と認められるため、記載しておりません。

## (注3) 金銭債権及び満期のある有価証券の決算日後の償還予定額

前事業年度(2016年3月31日)

	1年以内 (千円)	1年超 5年以内 (千円)	5年超 10年以内 (千円)	10年超 (千円)
現金・預金	9,619,679	-	-	-
有価証券及び投資有価証券				
満期保有目的の債券				
国債・地方債等	7,600,000	22,100,000	-	-
其他有価証券のうち満期があるもの				
其他(注)	995,984	11,352,737	851,097	1,017
合計	18,215,663	33,452,737	851,097	1,017

(注) 投資信託受益証券、国債であります。

当事業年度(2017年3月31日)

	1年以内 (千円)	1年超 5年以内 (千円)	5年超 10年以内 (千円)	10年超 (千円)
現金・預金	20,957,403	-	-	-
有価証券及び投資有価証券				
満期保有目的の債券				
国債・地方債等	6,500,000	15,600,000	-	-
其他有価証券のうち満期があるもの				
其他(注)	1,543,642	10,698,606	1,611,564	1,136
合計	29,001,045	26,298,606	1,611,564	1,136

(注) 投資信託受益証券、国債であります。

(有価証券関係)

## 1. 満期保有目的の債券

前事業年度(2016年3月31日)

	種類	貸借対照表計上額 (千円)	時価 (千円)	差額 (千円)
時価が貸借対照 表計上額を超えるもの	(1)国債・地方債等	29,720,965	29,976,040	255,074
	(2)社債	-	-	-
	(3)その他	-	-	-
	小計	29,720,965	29,976,040	255,074
時価が貸借対照 表計上額を超えないもの	(1)国債・地方債等	-	-	-
	(2)社債	-	-	-
	(3)その他	-	-	-
	小計	-	-	-
合計		29,720,965	29,976,040	255,074

当事業年度(2017年3月31日)

	種類	貸借対照表計上額 (千円)	時価 (千円)	差額 (千円)
時価が貸借対照 表計上額を超えるもの	(1)国債・地方債等	22,112,787	22,246,030	133,242
	(2)社債	-	-	-
	(3)その他	-	-	-
	小計	22,112,787	22,246,030	133,242
時価が貸借対照 表計上額を超えないもの	(1)国債・地方債等	-	-	-
	(2)社債	-	-	-
	(3)その他	-	-	-
	小計	-	-	-
合計		22,112,787	22,246,030	133,242

## 2. その他有価証券

前事業年度（2016年3月31日）

	種類	貸借対照表計上額 (千円)	取得原価または 償却原価 (千円)	差額 (千円)
貸借対照表計上 額が取得原価ま たは償却原価を 超えるもの	(1)株式	-	-	-
	(2)債券	5,882,680	5,808,946	73,733
	国債・地方債等	5,882,680	5,808,946	73,733
	社債	-	-	-
	その他	-	-	-
	(3)その他（注1）	6,418,711	4,470,989	1,947,721
	小計	12,301,391	10,279,936	2,021,454
貸借対照表計上 額が取得原価ま たは償却原価を 超えないもの	(1)株式	-	-	-
	(2)債券	-	-	-
	国債・地方債等	-	-	-
	社債	-	-	-
	その他	-	-	-
	(3)その他（注1）	989,229	1,118,670	129,440
	小計	989,229	1,118,670	129,440
	合計	13,290,620	11,398,606	1,892,014

当事業年度（2017年3月31日）

	種類	貸借対照表計上額 (千円)	取得原価または 償却原価 (千円)	差額 (千円)
貸借対照表計上額が取得原価または償却原価を超えるもの	(1)株式	-	-	-
	(2)債券	5,850,740	5,806,313	44,426
	国債・地方債等	5,850,740	5,806,313	44,426
	社債	-	-	-
	その他	-	-	-
	(3)その他(注1)	5,152,625	3,951,939	1,200,685
	小計	11,003,365	9,758,253	1,245,112
貸借対照表計上額が取得原価または償却原価を超えないもの	(1)株式	-	-	-
	(2)債券	-	-	-
	国債・地方債等	-	-	-
	社債	-	-	-
	その他	-	-	-
	(3)その他(注1)	2,916,373	2,988,610	72,236
	小計	2,916,373	2,988,610	72,236
	合計	13,919,739	12,746,863	1,172,876

(注1) 投資信託受益証券等であります。

(注2) 非上場株式（当事業年度の貸借対照表計上額は67,500千円、前事業年度の貸借対照表計上額は67,500千円）については、市場価格がなく、かつ将来キャッシュ・フローを見積もること等ができず、時価を把握することが極めて困難と認められることから、上表の「その他有価証券」には含めておりません。

また、関係会社株式（当事業年度の貸借対照表計上額は66,222千円、前事業年度の貸借対照表計上額は66,222千円）は、市場価格がなく、かつ将来キャッシュ・フローを見積もること等ができず、時価を把握することが極めて困難と認められるため、記載しておりません。

## 3．売却したその他有価証券

前事業年度（自2015年4月1日 至2016年3月31日）

種類	売却額（千円）	売却益の合計（千円）	売却損の合計（千円）
(1)株式	-	-	-
(2)債券	-	-	-
(3)その他	2,120,246	100,523	726
合計	2,120,246	100,523	726

当事業年度（自2016年4月1日 至2017年3月31日）

種類	売却額（千円）	売却益の合計（千円）	売却損の合計（千円）
(1)株式	-	-	-
(2)債券	-	-	-
(3)その他	1,520,915	624,481	2,615
合計	1,520,915	624,481	2,615

## 4．減損処理を行った有価証券

当事業年度において、その他有価証券のその他について129,060千円減損処理を行っております。

なお、減損処理にあたっては、期末における時価が取得原価に比べ50%以上下落した場合にはすべて減損処理を行い、30～50%程度下落した場合には、回復可能性等を考慮して必要と認められた額について減損処理を行っております。

（デリバティブ取引関係）

当社は、デリバティブ取引を行っておりませんので、該当事項はありません。

（退職給付関係）

前事業年度（自2015年4月1日 至2016年3月31日）

## 1．採用している退職給付制度の概要

当社は、確定給付型の制度である退職一時金制度と確定拠出型年金制度を採用しております。退職一時金制度については、年俸制総合職および一般職を制度対象としております。受入出向者については、退職給付負担金を支払っており、損益計算書上の退職給付費用には当該金額が含まれておりません。

なお、当社が有する退職一時金制度は、簡便法により退職給付引当金及び退職給付費用を計算しております。

## 2．簡便法を適用した確定給付制度

（1）簡便法を適用した制度の、退職給付引当金の期首残高と期末残高の調整表

退職給付引当金の期首残高	1,253,790 千円
退職給付費用	220,314
退職給付の支払額	70,046
退職給付引当金の期末残高	1,404,058

（2）退職給付費用

簡便法で計算した退職給付費用 220,314 千円

### 3. 確定拠出制度

当社の確定拠出制度への要拠出額は、46,819千円であります。

当事業年度（自2016年4月1日 至2017年3月31日）

#### 1. 採用している退職給付制度の概要

当社は、確定給付型の制度である退職一時金制度と確定拠出型年金制度を採用しております。退職一時金制度については、年俸制総合職および一般職を制度対象としております。受入出向者については、退職給付負担金を支払っており、損益計算書上の退職給付費用には当該金額が含まれておりません。

なお、当社が有する退職一時金制度は、簡便法により退職給付引当金及び退職給付費用を計算しております。

#### 2. 簡便法を適用した確定給付制度

##### （1）簡便法を適用した制度の、退職給付引当金の期首残高と期末残高の調整表

退職給付引当金の期首残高	1,404,058 千円
退職給付費用	167,807
退職給付の支払額	52,223
<u>退職給付引当金の期末残高</u>	<u>1,519,642</u>

##### （2）退職給付費用

簡便法で計算した退職給付費用 167,807 千円

### 3. 確定拠出制度

当社の確定拠出制度への要拠出額は、50,618千円であります。

## (税効果会計関係)

## 1. 繰延税金資産及び繰延税金負債の発生の主な原因別の内訳

	前事業年度 (2016年3月31日)	当事業年度 (2017年3月31日)
(流動資産)		
繰延税金資産		
賞与引当金	266,903 千円	230,314 千円
未払事業税	179,194	63,109
その他	34,722	34,011
繰延税金資産合計	480,820	327,435
(固定資産)		
繰延税金資産		
退職給付引当金	430,318	465,488
税務上の繰延資産償却超過額	2,980	3,415
役員退職慰労引当金	8,207	4,822
投資有価証券評価損	36,550	39,827
投資有価証券評価差額	39,867	22,140
その他	2,207	3,623
小計	520,132	539,318
評価性引当額	8,246	10
繰延税金資産合計	511,885	539,308
繰延税金負債		
特別分配金否認	68,623	34,979
投資有価証券評価差額	272,306	224,285
繰延税金負債合計	340,929	259,265
繰延税金資産(は負債)の純額	170,956	280,043

## 2. 法定実効税率と税効果会計適用後の法人税等の負担率との間に重要な差異があるときの、当該差異の原因となった主要な項目別の内訳

	前事業年度 (2016年3月31日)	当事業年度 (2017年3月31日)
法定実効税率 (調整)	33.06 %	法定実効税率 (調整) 30.86 %
交際費等永久に損金に算入されない項目	0.07	交際費等永久に損金に算入されない項目 0.06
受取配当金等永久に益金に算入されない項目	0.15	受取配当金等永久に益金に算入されない項目 0.06
住民税均等割	0.05	住民税均等割 0.05
税率変更に伴う影響	0.71	税率変更に伴う影響 0.01
特定外国子会社留保金課税	0.16	特定外国子会社留保金課税 0.11
所得拡大促進税制による特別控除額	0.35	所得拡大促進税制による特別控除額 0.64
評価性引当額の増加	0.76	外国税額控除 0.02
外国税額控除	0.08	その他 0.02
その他	0.00	税効果会計適用後の法人税等の負担率 30.36
税効果会計適用後の法人税等の負担率	32.70	

## (セグメント情報等)

## [セグメント情報]

当社は、資産運用業の単一セグメントであるため、記載を省略しております。

## [関連情報]

前事業年度（自2015年4月1日 至2016年3月31日）

## 1．サービスごとの情報

当社のサービス区分の決定方法は、損益計算書の営業収益の区分と同一であることから、サービスごとの営業収益の記載を省略しております。

## 2．地域ごとの情報

## (1) 営業収益

当社は、本邦の外部顧客に対する営業収益に区分した金額が損益計算書の営業収益の90%を超えるため、記載を省略しております。

## (2) 有形固定資産

本邦以外に所在している有形固定資産がないため、該当事項はありません。

## 3．主要な顧客ごとの情報

(単位：千円)

顧客の名称	営業収益
日本生命保険相互会社	4,199,085

当事業年度（自2016年4月1日 至2017年3月31日）

## 1．サービスごとの情報

当社のサービス区分の決定方法は、損益計算書の営業収益の区分と同一であることから、サービスごとの営業収益の記載を省略しております。

## 2．地域ごとの情報

## (1) 営業収益

当社は、本邦の外部顧客に対する営業収益に区分した金額が損益計算書の営業収益の90%を超えるため、記載を省略しております。

## (2) 有形固定資産

本邦以外に所在している有形固定資産がないため、該当事項はありません。



## 3. 主要な顧客ごとの情報

外部顧客への売上高のうち、損益計算書の営業収益の10%以上を占める相手先がないため、記載を省略しております。

## [報告セグメントごとの固定資産の減損損失に関する情報]

該当事項はありません。

## [報告セグメントごとののれんの償却額及び未償却残高に関する情報]

該当事項はありません。

## [報告セグメントごとの負ののれん発生益に関する情報]

該当事項はありません。

## ( 関連当事者との取引 )

## 1 関連当事者との取引

財務諸表提出会社の親会社及び主要株主（会社等に限る。）等  
前事業年度（自2015年4月1日 至2016年3月31日）

種類	会社等の名称	所在地	資本金又は出資金 (百万円)	事業の内容	議決権等の被所有割合	関連当事者との関係		取引の内容	取引金額 (千円)	科目	期末残高 (千円)
						役員の兼任等	事業上の関係				
親会社	日本生命保険相互会社	大阪府大阪市中央区	200,000	生命保険業	(被所有) 直接 90.00%	兼任有 出向有 転籍有	営業取引	運用受託報酬の受取	3,566,369	未収運用受託報酬	600,637
								投資助言報酬の受取	632,716	未収投資助言報酬	143,284

## 当事業年度（自2016年4月1日 至2017年3月31日）

種類	会社等の名称	所在地	資本金又は出資金 (百万円)	事業の内容	議決権等の被所有割合	関連当事者との関係		取引の内容	取引金額 (千円)	科目	期末残高 (千円)
						役員の兼任等	事業上の関係				
親会社	日本生命保険相互会社	大阪府大阪市中央区	150,000	生命保険業	(被所有) 直接 90.00%	兼任有 出向有 転籍有	営業取引	運用受託報酬の受取	3,036,007	未収運用受託報酬	715,220
								投資助言報酬の受取	218,363	未収投資助言報酬	11,670

(注) 1. 上記金額のうち、取引金額には消費税等が含まれておらず、期末残高には消費税等が含まれております。

2. 取引条件及び取引条件の決定方針等

取引条件は第三者との取引価格を参考に、協議の上決定しております。

3. 取引条件の変更

一部の投資助言契約について取引条件を変更し、契約内容の一部を投資一任契約に移行しております。これにより、投資助言報酬及び未収投資助言報酬が減少し、運用受託報酬及び未収運用受託報酬が増加しております。

## 2 親会社に関する注記

## 親会社情報

日本生命保険相互会社（非上場）

## (1株当たり情報)

	前事業年度 (自 2015年4月 1日 至 2016年3月31日)	当事業年度 (自 2016年4月 1日 至 2017年3月31日)
1株当たり純資産額	475,337円55銭	539,133円00銭
1株当たり当期純利益金額	68,370円53銭	69,552円73銭

(注) 1. 潜在株式調整後1株当たり当期純利益金額については、潜在株式が存在しないため記載しておりません。

2. 1株当たり当期純利益金額の算定上の基礎は、以下のとおりであります。

	前事業年度 (自 2015年4月 1日 至 2016年3月31日)	当事業年度 (自 2016年4月 1日 至 2017年3月31日)
当期純利益	7,414,647千円	7,542,855千円
普通株主に帰属しない金額	-	-
普通株式に係る当期純利益	7,414,647千円	7,542,855千円
期中平均株式数	108千株	108千株

## (重要な後発事象)

該当事項はありません。

## 中間財務諸表

## (1) 中間貸借対照表

(単位：千円)

		第23期中間会計期間末 (2017年9月30日現在)
資産の部		
流動資産		
現金・預金		17,671,147
有価証券		6,602,399
前払費用		609,445
未収委託者報酬		3,999,420
未収運用受託報酬		2,335,491
未収投資助言報酬		107,292
繰延税金資産		273,657
その他		109,390
流動資産合計		31,708,245
固定資産		
有形固定資産	1	162,927
無形固定資産		943,974
投資その他の資産		
投資有価証券		31,224,218
関係会社株式		66,222
長期前払費用		24,779
差入保証金		285,839
繰延税金資産		285,545
その他		10,144
投資その他の資産合計		31,896,749
固定資産合計		33,003,651
資産合計		64,711,897

## 負債の部

## 流動負債

預り金	56,934
未払収益分配金	2,498
未払手数料	1,424,904
未払運用委託報酬	670,029
未払投資助言報酬	704,922
その他未払金	247,977
未払費用	148,596
未払法人税等	1,838,558
前受投資助言報酬	46,905
賞与引当金	469,996
その他	251,773
流動負債合計	5,863,096

## 固定負債

退職給付引当金	1,624,004
役員退職慰労引当金	19,475
固定負債合計	1,643,479

## 負債合計

7,506,576

## 純資産の部

## 株主資本

資本金	10,000,000
資本剰余金	
資本準備金	8,281,840
資本剰余金合計	8,281,840
利益剰余金	
利益準備金	139,807
その他利益剰余金	
配当準備積立金	120,000
研究開発積立金	70,000
別途積立金	350,000
繰越利益剰余金	37,387,299
利益剰余金合計	38,067,106
株主資本合計	56,348,946

## 評価・換算差額等

その他有価証券評価差額金	856,374
評価・換算差額等合計	856,374

## 純資産合計

57,205,320

## 負債・純資産合計

64,711,897

## (2)中間損益計算書

(単位：千円)

第23期中間会計期間	
(自 2017年4月1日 至 2017年9月30日)	
営業収益	
委託者報酬	13,451,780
運用受託報酬	5,105,340
投資助言報酬	245,433
営業収益計	18,802,554
営業費用	9,435,094
一般管理費	1 3,962,305
営業利益	5,405,154
営業外収益	2 156,704
営業外費用	3 19,156
経常利益	5,542,703
特別利益	4 201,622
特別損失	5 1,216
税引前中間純利益	5,743,108
法人税、住民税及び事業税	1,741,273
法人税等調整額	29,939
法人税等合計	1,771,213
中間純利益	3,971,895

## (3)中間株主資本等変動計算書

第23期中間会計期間(自 2017年4月1日 至 2017年9月30日)

(単位:千円)

	株主資本									株主資本 合計
	資本金	資本剰余金		利益準備 金	その他利益剰余金				利益剰余金 合計	
		資本準備 金	資本剰余 金合計		配当準備 積立金	研究開発 積立金	別途積立 金	繰越利益 剰余金		
当期首残高	10,000,000	8,281,840	8,281,840	139,807	120,000	70,000	350,000	38,693,404	39,373,211	57,655,051
当中間期変動額										
剰余金の配当	-	-	-	-	-	-	-	5,278,000	5,278,000	5,278,000
中間純利益	-	-	-	-	-	-	-	3,971,895	3,971,895	3,971,895
株主資本以外の項目 の当中間期変動額 (純額)	-	-	-	-	-	-	-	-	-	-
当中間期変動額合計	-	-	-	-	-	-	-	1,306,104	1,306,104	1,306,104
当中間期末残高	10,000,000	8,281,840	8,281,840	139,807	120,000	70,000	350,000	37,387,299	38,067,106	56,348,946

	評価・換算差額等		純資産 合計
	その他有価 証券評価 差額金	評価・換算 差額等合計	
当期首残高	812,844	812,844	58,467,896
当中間期変動額			
剰余金の配当	-	-	5,278,000
中間純利益	-	-	3,971,895
株主資本以外の項目 の当中間期変動額 (純額)	43,529	43,529	43,529
当中間期変動額合計	43,529	43,529	1,262,575
当中間期末残高	856,374	856,374	57,205,320

## 注記事項

## （重要な会計方針）

項目	第23期中間会計期間 （自 2017年4月1日 至 2017年9月30日）
1．有価証券の評価基準及び評価方法	<p>満期保有目的の債券 償却原価法（定額法）によっております。</p> <p>其他有価証券 時価のあるもの ...中間会計期間末日の市場価格等に基づく時価法（評価差額は全部純資産直入法により処理し、売却原価は移動平均法により算定）によっております。</p> <p>時価のないもの ...移動平均法に基づく原価法によっております。</p> <p>関係会社株式 移動平均法に基づく原価法によっております。</p>
2．固定資産の減価償却の方法	<p>有形固定資産 定率法（ただし、2016年4月1日以後に取得した建物附属設備については定額法）によっております。なお、主な耐用年数は、建物附属設備3～15年、車両6年、器具備品2～20年であります。</p> <p>無形固定資産 定額法によっております。なお、自社利用のソフトウェアについては社内における利用可能期間（5年）に基づく定額法によっております。</p>
3．引当金の計上基準	<p>賞与引当金 従業員への賞与の支給に充てるため、当中間会計期間末在籍者に対する支給見込額のうち当中間会計期間の負担額を計上しております。</p> <p>退職給付引当金 従業員への退職給付に備えるため、当中間会計期間末における退職給付債務の見込額に基づき計上しております。</p> <p>退職給付引当金及び退職給付費用の計算に、退職給付に係る中間期末自己都合要支給額を退職給付債務とする方法を用いた簡便法を適用しております。</p> <p>なお、受入出向者については、退職給付負担金を出向元に支払っているため、退職給付引当金は計上しておりません。</p> <p>役員退職慰労引当金 役員への退職慰労金の支給に備えるため、内規に基づく当中間会計期間末要支給額を計上しております。</p>
4．外貨建の資産及び負債の本邦通貨への換算基準	<p>外貨建金銭債権債務は、中間会計期間末日の直物為替相場により円貨に換算し、換算差額は損益として処理しております。</p>
5．消費税等の会計処理	<p>消費税及び地方消費税の会計処理は、税抜方式によっております。</p>

## (中間貸借対照表関係)

第23期中間会計期末 (2017年9月30日現在)	
1.有形固定資産の減価償却累計額	766,173千円
2.消費税等の取扱い 仮払消費税等及び仮受消費税等は相殺のうえ、流動負債の「その他」に含めて表示しております。	

## (中間損益計算書関係)

第23期中間会計期間 (自 2017年4月1日 至 2017年9月30日)	
1.減価償却の実施額	
有形固定資産	24,084千円
無形固定資産	161,452千円
2.営業外収益のうち主要なもの	
受取配当金	108,390千円
時効成立償還金	27,718千円
有価証券利息	18,426千円
3.営業外費用のうち主要なもの	
控除対象外消費税	9,594千円
為替差損	9,032千円
4.特別利益のうち主要なもの	
投資有価証券売却益	199,774千円
投資有価証券償還益	1,677千円
5.特別損失のうち主要なもの	
固定資産除却損	1,110千円
投資有価証券売却損	106千円



## (中間株主資本等変動計算書関係)

第23期中間会計期間  
 (自 2017年4月1日  
 至 2017年9月30日)

## 1. 発行済株式の種類及び総数

	当事業年度期首 株式数(千株)	当中間会計期間増加 株式数(千株)	当中間会計期間減少 株式数(千株)	当中間会計期間末 株式数(千株)
発行済株式				
普通株式	108	-	-	108
合計	108	-	-	108

2. 配当に関する事項  
配当金支払額

(決議)	株式の種類	配当金の総額 (千円)	1株当たり 配当額 (円)	基準日	効力発生日
2017年6月23日 定時株主総会	普通株式	5,278,000	48,686	2017年3月31日	2017年6月23日

（金融商品関係）

第23期中間会計期間末（2017年9月30日現在）

金融商品の時価等に関する事項

中間貸借対照表計上額、時価及びこれらの差額については、次のとおりであります。

なお、時価を把握することが極めて困難と認められるものは次表には含まれておりません（（注2）を参照ください）。

（単位：千円）

	中間貸借対照表 計上額	時価	差額
現金・預金	17,671,147	17,671,147	-
有価証券			
満期保有目的の債券	6,602,399	6,615,380	12,980
投資有価証券			
満期保有目的の債券	14,857,433	14,910,725	53,291
其他有価証券	16,299,285	16,299,285	-

（注1）金融商品の時価の算定方法並びに有価証券に関する事項

現金・預金

短期で決済されるため、時価は帳簿価額と近似していることから、当該帳簿価額によっております。

有価証券

中間会計期間末日の市場価格等によっております。

投資有価証券

中間会計期間末日の市場価格等によっております。

（注2）時価を把握することが極めて困難と認められる金融商品

非上場株式（中間貸借対照表計上額67,500千円）については、市場価格がなく、かつ将来キャッシュ・フローを見積もること等ができず、時価を把握することが極めて困難と認められるため、「投資有価証券 其他有価証券」には含めておりません。

また、関係会社株式（中間貸借対照表計上額66,222千円）は、市場価格がなく、かつ将来キャッシュ・フローを見積もること等ができず、時価を把握することが極めて困難と認められるため、記載しておりません。

(有価証券関係)

第23期中間会計期間末(2017年9月30日現在)

## 1. 満期保有目的の債券

	種類	中間貸借対照表 計上額 (千円)	時価 (千円)	差額 (千円)
時価が中間貸借 対照表計上額を 超えるもの	(1)国債・地方債等	19,009,833	19,083,320	73,486
	(2)社債	-	-	-
	(3)その他	-	-	-
	小計	19,009,833	19,083,320	73,486
時価が中間貸借 対照表計上額を 超えないもの	(1)国債・地方債等	2,450,000	2,442,785	7,215
	(2)社債	-	-	-
	(3)その他	-	-	-
	小計	2,450,000	2,442,785	7,215
合計		21,459,833	21,526,105	66,271

## 2. その他有価証券

	種類	取得原価または 償却原価 (千円)	中間貸借対照表 計上額 (千円)	差額 (千円)
中間貸借対照表 計上額が取得原 価または償却原 価を超えるもの	(1)株式	-	-	-
	(2)債券	5,804,993	5,832,950	27,956
	国債・地方債等	5,804,993	5,832,950	27,956
	社債	-	-	-
	その他	-	-	-
	(3)その他(注1)	5,916,409	7,162,730	1,246,320
	小計	11,721,402	12,995,680	1,274,277
中間貸借対照表 計上額が取得原 価または償却原 価を超えないもの	(1)株式	-	-	-
	(2)債券	-	-	-
	国債・地方債等	-	-	-
	社債	-	-	-
	その他	-	-	-
	(3)その他(注1)	3,343,140	3,303,604	39,535
	小計	3,343,140	3,303,604	39,535
合計		15,064,542	16,299,285	1,234,742

(注1) 投資信託受益証券等であります。

(注2) 非上場株式(中間貸借対照表計上額67,500千円)については、市場価格がなく、かつ将来キャッシュ・フローを見積もること等ができず、時価を把握することが極めて困難と認められることから、上表の「その他有価証券」には含めておりません。

また、関係会社株式(中間貸借対照表計上額66,222千円)は、市場価格がなく、かつ将来キャッシュ・フローを見積もること等ができず、時価を把握することが極めて困難と認められるため、記載しておりません。

(デリバティブ取引関係)

第23期中間会計期間(自 2017年4月1日 至 2017年9月30日)

当社は、デリバティブ取引を行っておりませんので、該当事項はありません。

(セグメント情報等)

[セグメント情報]

第23期中間会計期間(自 2017年4月1日 至 2017年9月30日)

当社は、資産運用業の単一セグメントであるため、記載を省略しております。

[関連情報]

第23期中間会計期間(自 2017年4月1日 至 2017年9月30日)

1. サービスごとの情報

当社のサービス区分の決定方法は、損益計算書の営業収益の区分と同一であることから、サービスごとの営業収益の記載を省略しております。

2. 地域ごとの情報

(1) 営業収益

当社は、本邦の外部顧客に対する営業収益に区分した金額が中間損益計算書の営業収益の90%を超えるため、記載を省略しております。

(2) 有形固定資産

本邦以外に所在している有形固定資産がないため、該当事項はありません。

3. 主要な顧客ごとの情報

外部顧客への売上高のうち、中間損益計算書の営業収益の10%以上を占める相手先がないため、記載を省略しております。

[報告セグメントごとの固定資産の減損損失に関する情報]

第23期中間会計期間(自 2017年4月1日 至 2017年9月30日)

該当事項はありません。

[報告セグメントごとののれんの償却額及び未償却残高に関する情報]

第23期中間会計期間(自 2017年4月1日 至 2017年9月30日)

該当事項はありません。

[報告セグメントごとの負ののれん発生益に関する情報]

第23期中間会計期間(自 2017年4月1日 至 2017年9月30日)

該当事項はありません。

## （ 1 株当たり情報）

	第23期中間会計期間 （自 2017年4月1日 至 2017年9月30日）
1株当たり純資産額	527,490円79銭
1株当たり中間純利益金額	36,624円88銭

（注）1．潜在株式調整後1株当たり中間純利益金額については、潜在株式が存在しないため記載しておりません。

2．1株当たり中間純利益金額の算定上の基礎は以下のとおりであります。

中間純利益金額	3,971,861千円
普通株主に帰属しない金額	-
普通株式に係る中間純利益金額	<u>3,971,861千円</u>
期中平均株式数	108千株

## （重要な後発事象）

第23期中間会計期間（自 2017年4月1日 至 2017年9月30日）

該当事項はありません。

#### 4【利害関係人との取引制限】

委託会社は、「金融商品取引法」の定めるところにより、利害関係人との取引について、次に掲げる行為が禁止されています。

自己又はその取締役若しくは執行役との間における取引を行うことを内容とした運用を行うこと(投資者の保護に欠け、若しくは取引の公正を害し、又は金融商品取引業の信用を失墜させるおそれがないものとして内閣府令で定めるものを除きます)。

運用財産相互間において取引を行うことを内容とした運用を行うこと(投資者の保護に欠け、若しくは取引の公正を害し、又は金融商品取引業の信用を失墜させるおそれがないものとして内閣府令で定めるものを除きます)。

通常の取引の条件と異なる条件であって取引の公正を害するおそれのある条件で、委託会社の親法人等（委託会社の総株主等の議決権の過半数を保有していることその他の当該金融商品取引業者と密接な関係を有する法人その他の団体として政令で定める要件に該当する者をいいます。以下において同じ）又は子法人等（委託会社が総株主等の議決権の過半数を保有していることその他の当該金融商品取引業者と密接な関係を有する法人その他の団体として政令で定める要件に該当する者をいいます。以下同じ）と有価証券の売買その他の取引又は金融デリバティブ取引を行うこと。

委託会社の親法人等又は子法人等の利益を図るため、その行う投資運用業に関して運用の方針、運用財産の額若しくは市場の状況に照らして不必要な取引を行うことを内容とした運用を行うこと。

上記に掲げるもののほか、委託会社の親法人等又は子法人等が関与する行為であって、投資者の保護に欠け、若しくは取引の公正を害し、又は金融商品取引業の信用を失墜させるおそれのあるものとして内閣府令で定める行為。

#### 5【その他】

##### 定款の変更等

2017年3月24日に開催された臨時株主総会において、定款の「取締役の責任免除」にかかる条項の追加が決議されました。

##### 訴訟その他の重要事項

委託会社およびファンドに重要な影響を与えた事実、または与えると予想される事実はありません。

## 第2【その他の関係法人の概況】

### 1【名称、資本金の額及び事業の内容】

#### (1) 受託会社

##### a. 名称

三菱UFJ信託銀行株式会社

##### b. 資本金の額

2017年3月末現在、324,279百万円

##### c. 事業の内容

銀行法に基づき監督官庁の免許を受けて銀行業を営むとともに、金融機関の信託業務の兼営等に関する法律（兼営法）に基づき監督官庁の認可を受けて信託業務を営んでいます。

#### (参考) 再信託受託会社の概況

##### a. 名称

日本マスタートラスト信託銀行株式会社

##### b. 資本金の額

2017年3月末現在、10,000百万円

##### c. 事業の内容

銀行法に基づき銀行業を営むとともに、金融機関の信託業務の兼営等に関する法律に基づき信託業務を営んでいます。

#### (2) 販売会社

(2017年3月末現在)

a. 名称	b. 資本金の額	c. 事業の内容
今村証券株式会社	857百万円	
エイチ・エス証券株式会社	3,000百万円	
岡三オンライン証券株式会社	1,000百万円	
カブドットコム証券株式会社	7,196百万円	
光世証券株式会社	12,000百万円	
株式会社証券ジャパン	3,000百万円	
東海東京証券株式会社	6,000百万円	
フィデリティ証券株式会社	8,158百万円	
松井証券株式会社	11,945百万円	
マネックス証券株式会社	12,200百万円	
楽天証券株式会社	7,495百万円	
GMOクリック証券株式会社	4,346百万円	

株式会社SBI証券	48,323百万円	金融商品取引法に定める第一種金融商品取引業を営んでいます。
株式会社京都銀行	42,103百万円	銀行法に基づき監督官庁の免許を受け、銀行業を営んでいます。
ソニー銀行株式会社	31,000百万円	
株式会社三重銀行	15,295百万円	
信金中央金庫	690,998百万円	信用金庫法に基づき設立された、信用金庫の中央金融機関です。



## 2【関係業務の概要】

### (1) 受託会社

信託財産の保管・管理・計算、外国証券を保管・管理する外国の保管銀行への指図・連絡等を行います。

### (2) 販売会社

証券投資信託の募集の取扱いおよび販売を行い、一部解約に関する事務、一部解約金・収益分配金・償還金の支払いに関する事務等を代行します。

## 3【資本関係】

該当事項はありません。

## 第3【その他】

- (1) 目論見書の表紙に図案や委託会社の名称およびロゴマーク、イラストを使用すること、またファンドの基本的性格および形態の一部、キャッチコピー、当該届出書に係る目論見書の使用開始日を記載することがあります。
- (2) 届出書本文「第一部 証券情報」、「第二部 ファンド情報」に記載の内容について、投資者の理解を助けるため、その内容を説明した図表等を付加して目論見書のその内容に関連する箇所に記載することがあります。
- (3) 投資者へ投資信託の仕組み等を説明するため、また届出書本文「第一部 証券情報」、「第二部 ファンド情報」に記載の内容について投資者の関係法人への照会方法を明確にするため、交付目論見書に以下の内容を記載することがあります。
  - ・ ファンドは、投資信託及び投資法人に関する法律に基づいて組成された金融商品であり、同法では商品内容の重大な変更の際には、事前に受益者（既にファンドをお持ちの投資者）の意向を確認する手続きが規定されています。また、ファンドの信託財産は、受託会社により保管されますが、信託法によって受託会社の固有財産との分別管理等が義務付けられています。
  - ・ 商品内容・販売会社に関するお問合せは、委託会社のコールセンターで承っております。
  - ・ 基準価額については、原則として計算日の翌日付の日本経済新聞朝刊および委託会社のコールセンター・ホームページにてご確認いただけます。  
なお、委託会社（ニッセイアセットマネジメント株式会社）への照会先は下記の通りです。  
コールセンター 0120-762-506  
（午前9時～午後5時 土、日、祝祭日は除きます）  
ホームページ <https://www.nam.co.jp/>
- (4) 目論見書に以下の内容を記載することがあります。  
投資信託説明書（請求目論見書）は、販売会社にご請求いただければ、当該販売会社を通じて交付いたします。
- (5) 目論見書に約款を掲載し、届出書本文「第二部 ファンド情報 第1ファンドの状況 2 投資方針」の詳細な内容については、当該約款を参照する旨を記載することで、目論見書の内容の記載とすることがあります。
- (6) 目論見書の巻末に用語集を掲載することがあります。
- (7) 目論見書は電子媒体等として使用される他、インターネット等に掲載されることがあります。

# 独立監査人の監査報告書

2017年5月30日

ニッセイアセットマネジメント株式会社

取締役会 御中

## 有限責任監査法人 トーマツ

指定有限責任社員  
業務執行社員 公認会計士 小暮和敏 印

指定有限責任社員  
業務執行社員 公認会計士 牧野あや子 印

当監査法人は、金融商品取引法第193条の2第1項の規定に基づく監査証明を行うため、「委託会社等の経理状況」に掲げられているニッセイアセットマネジメント株式会社の2016年4月1日から2017年3月31日までの第22期事業年度の財務諸表、すなわち、貸借対照表、損益計算書、株主資本等変動計算書、重要な会計方針及びその他の注記について監査を行った。

### 財務諸表に対する経営者の責任

経営者の責任は、我が国において一般に公正妥当と認められる企業会計の基準に準拠して財務諸表を作成し適正に表示することにある。これには、不正又は誤謬による重要な虚偽表示のない財務諸表を作成し適正に表示するために経営者が必要と判断した内部統制を整備及び運用することが含まれる。

### 監査人の責任

当監査法人の責任は、当監査法人が実施した監査に基づいて、独立の立場から財務諸表に対する意見を表明することにある。当監査法人は、我が国において一般に公正妥当と認められる監査の基準に準拠して監査を行った。監査の基準は、当監査法人に財務諸表に重要な虚偽表示がないかどうかについて合理的な保証を得るために、監査計画を策定し、これに基づき監査を実施することを求めている。

監査においては、財務諸表の金額及び開示について監査証拠を入手するための手続が実施される。監査手続は、当監査法人の判断により、不正又は誤謬による財務諸表の重要な虚偽表示のリスクの評価に基づいて選択及び適用される。財務諸表監査の目的は、内部統制の有効性について意見表明するためのものではないが、当監査法人は、リスク評価の実施に際して、状況に応じた適切な監査手続を立案するために、財務諸表の作成と適正な表示に関連する内部統制を検討する。また、監査には、経営者が採用した会計方針及びその適用方法並びに経営者によって行われた見積りの評価も含め全体としての財務諸表の表示を検討することが含まれる。

当監査法人は、意見表明の基礎となる十分かつ適切な監査証拠を入手したと判断している。

### 監査意見

当監査法人は、上記の財務諸表が、我が国において一般に公正妥当と認められる企業会計の基準に準拠して、ニッセイアセットマネジメント株式会社の2017年3月31日現在の財政状態及び同日をもって終了する事業年度の経営成績をすべての重要な点において適正に表示しているものと認める。

### 利害関係

会社と当監査法人又は業務執行社員との間には、公認会計士法の規定により記載すべき利害関係はない。

以上

1. 上記は監査報告書の原本に記載された事項を電子化したものであり、その原本は当社(ニッセイアセットマネジメント株式会社)が別途保管しております。
2. XBR Lデータは監査の対象には含まれておりません。

# 独立監査人の監査報告書

2017年12月26日

ニッセイアセットマネジメント株式会社

取締役会 御中

有限責任監査法人 トーマツ

指定有限責任社員

公認会計士 松崎雅則 印

業務執行社員

当監査法人は、金融商品取引法第193条の2第1項の規定に基づく監査証明を行うため、「ファンドの経理状況」に掲げられている〈購入・換金手数料なし〉ニッセイ外国株式インデックスファンドの2016年11月22日から2017年11月20日までの計算期間の財務諸表、すなわち、貸借対照表、損益及び剰余金計算書、注記表並びに附属明細表について監査を行った。

## 財務諸表に対する経営者の責任

経営者の責任は、我が国において一般に公正妥当と認められる企業会計の基準に準拠して財務諸表を作成し適正に表示することにある。これには、不正又は誤謬による重要な虚偽表示のない財務諸表を作成し適正に表示するために経営者が必要と判断した内部統制を整備及び運用することが含まれる。

## 監査人の責任

当監査法人の責任は、当監査法人が実施した監査に基づいて、独立の立場から財務諸表に対する意見を表明することにある。当監査法人は、我が国において一般に公正妥当と認められる監査の基準に準拠して監査を行った。監査の基準は、当監査法人に財務諸表に重要な虚偽表示がないかどうかについて合理的な保証を得るために、監査計画を策定し、これに基づき監査を実施することを求めている。

監査においては、財務諸表の金額及び開示について監査証拠を入手するための手続が実施される。監査手続は、当監査法人の判断により、不正又は誤謬による財務諸表の重要な虚偽表示のリスクの評価に基づいて選択及び適用される。財務諸表監査の目的は、内部統制の有効性について意見表明するためのものではないが、当監査法人は、リスク評価の実施に際して、状況に応じた適切な監査手続を立案するために、財務諸表の作成と適正な表示に関連する内部統制を検討する。また、監査には、経営者が採用した会計方針及びその適用方法並びに経営者によって行われた見積りの評価も含め全体としての財務諸表の表示を検討することが含まれる。

当監査法人は、意見表明の基礎となる十分かつ適切な監査証拠を入手したと判断している。

## 監査意見

当監査法人は、上記の財務諸表が、我が国において一般に公正妥当と認められる企業会計の基準に準拠して、〈購入・換金手数料なし〉ニッセイ外国株式インデックスファンドの2017年11月20日現在の信託財産の状態及び同日をもって終了する計算期間の損益の状況をすべての重要な点において適正に表示しているものと認める。

## 利害関係

ニッセイアセットマネジメント株式会社及びファンドと当監査法人又は業務執行社員との間には、公認会計士法の規定により記載すべき利害関係はない。

以上

1. 上記は監査報告書の原本に記載された事項を電子化したものであり、その原本は当社（ニッセイアセットマネジメント株式会社）が別途保管しております。
2. XBR Lデータは監査の対象には含まれておりません。

# 独立監査人の中間監査報告書

2017年11月27日

ニッセイアセットマネジメント株式会社

取締役会 御中

## 有限責任監査法人 トーマツ

指定有限責任社員  
業務執行社員 公認会計士 小暮和敏

指定有限責任社員  
業務執行社員 公認会計士 牧野あや子

当監査法人は、金融商品取引法第193条の2第1項の規定に基づく監査証明を行うため、「委託会社等の経理状況」に掲げられているニッセイアセットマネジメント株式会社の2017年4月1日から2018年3月31日までの第23期事業年度の中間会計期間（2017年4月1日から2017年9月30日まで）に係る中間財務諸表、すなわち、中間貸借対照表、中間損益計算書、中間株主資本等変動計算書、重要な会計方針及びその他の注記について中間監査を行った。

### 中間財務諸表に対する経営者の責任

経営者の責任は、我が国において一般に公正妥当と認められる中間財務諸表の作成基準に準拠して中間財務諸表を作成し有用な情報を表示することにある。これには、不正又は誤謬による重要な虚偽表示のない中間財務諸表を作成し有用な情報を表示するために経営者が必要と判断した内部統制を整備及び運用することが含まれる。

### 監査人の責任

当監査法人の責任は、当監査法人が実施した中間監査に基づいて、独立の立場から中間財務諸表に対する意見を表明することにある。当監査法人は、我が国において一般に公正妥当と認められる中間監査の基準に準拠して中間監査を行った。中間監査の基準は、当監査法人に中間財務諸表には全体として中間財務諸表の有用な情報の表示に関して投資者の判断を損なうような重要な虚偽表示がないかどうかの合理的な保証を得るために、中間監査に係る監査計画を策定し、これに基づき中間監査を実施することを求めている。

中間監査においては、中間財務諸表の金額及び開示について監査証拠を入手するために年度監査と比べて監査手続の一部を省略した中間監査手続が実施される。中間監査手続は、当監査法人の判断により、不正又は誤謬による中間財務諸表の重要な虚偽表示のリスクの評価に基づいて、分析的手続等を中心とした監査手続に必要に応じて追加の監査手続が選択及び適用される。中間監査の目的は、内部統制の有効性について意見表明するためのものではないが、当監査法人は、リスク評価の実施に際して、状況に応じた適切な中間監査手続を立案するために、中間財務諸表の作成と有用な情報の表示に関連する内部統制を検討する。また、中間監査には、経営者が採用した会計方針及びその適用方法並びに経営者によって行われた見積りの評価も含め中間財務諸表の表示を検討することが含まれる。

当監査法人は、中間監査の意見表明の基礎となる十分かつ適切な監査証拠を入手したと判断している。

### 中間監査意見

当監査法人は、上記の中間財務諸表が、我が国において一般に公正妥当と認められる中間財務諸表の作成基準に準拠して、ニッセイアセットマネジメント株式会社の2017年9月30日現在の財政状態及び同日をもって終了する中間会計期間（2017年4月1日から2017年9月30日まで）の経営成績に関する有用な情報を表示しているものと認める。

### 利害関係

会社と当監査法人又は業務執行社員との間には、公認会計士法の規定により記載すべき利害関係はない。

以上

1. 上記は中間監査報告書の原本に記載された事項を電子化したものであり、その原本は当社（ニッセイアセットマネジメント株式会社）が別途保管しております。
2. XBR Lデータは中間監査の対象には含まれておりません。