

【表紙】

【提出書類】	有価証券届出書
【提出先】	関東財務局長殿
【提出日】	平成27年9月7日提出
【発行者名】	みずほ投信投資顧問株式会社
【代表者の役職氏名】	取締役社長 中村 英剛
【本店の所在の場所】	東京都港区三田三丁目5番27号
【事務連絡者氏名】	商品開発部長 三木谷 正直
【電話番号】	03-5232-7700
【届出の対象とした募集（売出）内国投資信託受益証券に係るファンドの名称】	みずほUSハイイールドオープン（年1回決算型）為替ヘッジあり
【届出の対象とした募集（売出）内国投資信託受益証券の金額】	みずほUSハイイールドオープン（年1回決算型）為替ヘッジなし 継続募集額(平成27年9月8日から平成28年9月7日まで) みずほUSハイイールドオープン（年1回決算型）為替ヘッジあり 4,000億円を上限とします。 みずほUSハイイールドオープン（年1回決算型）為替ヘッジなし 4,000億円を上限とします。
【縦覧に供する場所】	該当事項はありません。

第一部【証券情報】

（１）【ファンドの名称】

みずほUSハイイールドオープン（年1回決算型）為替ヘッジあり

みずほUSハイイールドオープン（年1回決算型）為替ヘッジなし

（以下、上記の投資信託を総称して「みずほUSハイイールドオープン（年1回決算型）為替ヘッジあり／為替ヘッジなし」ということがあります。また、それぞれを「為替ヘッジあり」、「為替ヘッジなし」または「ファンド」ということがあります。）

（２）【内国投資信託受益証券の形態等】

追加型証券投資信託の振替内国投資信託受益権（以下「受益権」と称することがあります。）です。

ファンドの受益権は、社債、株式等の振替に関する法律(以下「社振法」といいます。)の規定の適用を受けることとし、受益権の帰属は、後述の「(11) 振替機関に関する事項」に記載の振替機関および当該振替機関の下位の口座管理機関(社振法第2条に規定する「口座管理機関」をいい、振替機関を含め、以下「振替機関等」といいます。)の振替口座簿に記載または記録されることにより定まります(以下、振替口座簿に記載または記録されることにより定まる受益権を「振替受益権」といいます。)。委託会社であるみずほ投信投資顧問株式会社は、やむを得ない事情等がある場合を除き、当該振替受益権を表示する受益証券を発行しません。

また、各ファンドについて、委託会社の依頼により、信用格付業者から提供され、若しくは閲覧に供された信用格付けまたは信用格付業者から提供され、若しくは閲覧に供される予定の信用格付けはありません。

（３）【発行（売出）価額の総額】

各ファンド4,000億円を上限とします。

（４）【発行（売出）価格】

取得申込日の翌営業日の基準価額とします。

「基準価額」とは、ファンドの資産総額から負債総額を控除して求めた金額（純資産総額）を、計算日における受益権総口数で除した価額をいいます。ただし、便宜上1万口当りに換算した価額で表示されることがあります。

基準価額については、販売会社または委託会社にお問い合わせください。なお、委託会社に対する照会は下記においてできます。

照会先の名称	ホームページアドレス	電話番号
みずほ投信投資顧問株式会社	http://www.mizuho-am.co.jp/	0120-324-431

電話によるお問い合わせは、営業日の午前9時～午後5時までとさせていただきます。（以下同じ。）

（５）【申込手数料】

申込手数料は、取得申込金額（取得申込口数に発行価格を乗じた額）に対し、販売会社が別に定める率（以下「手数料率」といいます。）を乗じて得た額とします。平成27年9月7日現在における手数料率の

上限は3.24%（税抜3%）です。なお、申込手数料には、消費税ならびに地方消費税に相当する金額（8%、以下「消費税等相当額」といいます。）が課せられます。

申込手数料については、販売会社にお問い合わせください。

「自動けいぞく投資コース」を選択された場合の収益分配金は、毎計算期末の翌営業日に原則として税金を差し引いた後、自動的に無手数料で再投資されます。

各ファンド間の乗換え（以下「スイッチング」といいます。）の場合、販売会社によっては申込手数料を別に定めることがあります。詳しくは、販売会社にお問い合わせください。なお、スイッチングについては、「(12)その他」の項をご覧ください。

（6）【申込単位】

申込単位は販売会社が委託会社の承認を得て別に定める単位とします。

申込単位については、販売会社にお問い合わせください。

（注）「自動けいぞく投資コース」を選択されたお申込者は、収益分配金の再投資に際し、1口の整数倍をもって取得することができます。

（7）【申込期間】

平成27年 9月 8日から平成28年 9月 7日まで

申込期間は、上記期間満了前に有価証券届出書を提出することによって更新されます。

（8）【申込取扱場所】

各ファンドの申込取扱場所（以下「販売会社」といいます。）については、下記の委託会社の照会先までお問い合わせください。

照会先の名称	ホームページアドレス	電話番号
みずほ投信投資顧問株式会社	http://www.mizuho-am.co.jp/	0120-324-431

販売会社によっては「為替ヘッジあり」もしくは「為替ヘッジなし」のどちらか一方のみのお取扱いとなる場合があります。詳しくは販売会社または委託会社にお問い合わせください。

（9）【払込期日】

取得申込代金は、販売会社が指定する期日までに販売会社にお支払いいただきます。

各取得申込日の発行価額の総額は、追加信託が行われる日に、販売会社により、みずほ投信投資顧問株式会社（「委託者」または「委託会社」といいます。）の指定する口座を経由して、みずほ信託銀行株式会社（「受託者」または「受託会社」といいます。）の指定するファンド口座（受託会社が再信託している場合は、当該再信託受託会社の指定するファンド口座）に払い込まれます。

（10）【払込取扱場所】

取得申込代金は、お申込みの販売会社にお支払いください。なお、払込取扱場所については、下記の委託会社の照会先までお問い合わせください。

照会先の名称	ホームページアドレス	電話番号
--------	------------	------

みずほ投信投資顧問株式会社

<http://www.mizuho-am.co.jp/>

0120-324-431

(1 1) 【振替機関に関する事項】

ファンドの受益権にかかる振替機関は下記の通りです。

株式会社証券保管振替機構

(1 2) 【その他】

投資信託振替制度における振替受益権について

各ファンドの受益権は、社振法の規定の適用を受け、上記「(11) 振替機関に関する事項」に記載の振替機関の振替業にかかる業務規程等の規則にしたがって取り扱われるものとします。

ファンドの分配金、償還金、換金代金は、社振法および上記「(11) 振替機関に関する事項」に記載の振替機関の業務規程その他の規則にしたがって支払われます。

投資信託振替制度(以下「振替制度」といいます。)においては、ファンドの受益権の発生、消滅、移転をコンピュータシステムにて管理します。ファンドの設定、解約、償還等がコンピュータシステム上の帳簿(「振替口座簿」といいます。)への記載・記録によって行われます。

スイッチングについて

「為替ヘッジあり」と「為替ヘッジなし」間で、販売会社が委託会社の承認を得て別に定める単位でスイッチングができます。

スイッチングとは、現在保有しているファンドを換金(解約請求)すると同時に他のファンドの取得申込みを行う取引をいい、ファンドの換金代金がそのまま取得申込代金に充当されます。

販売会社によっては、スイッチングの取扱いを行わない場合、スイッチングの取扱いに一定の制限を設ける場合、スイッチングの申込単位等を別に定める場合、スイッチングの際に「一般コース」、「自動けいぞく投資コース」間の変更を受け付けない場合があります。詳しくは販売会社にお問い合わせください。

スイッチングの際には、解約請求時と同様の費用および税金(課税対象者の場合)がかかりますのでご注意ください。また、申込手数料は、販売会社が別に定めます。

・換金の際には信託財産留保額(1口につき、解約請求受付日の翌営業日の基準価額の0.2%)が差し引かれます。

第二部【ファンド情報】

第1【ファンドの状況】

1【ファンドの性格】

(1)【ファンドの目的及び基本的性格】

LA米国ドル建てハイイールド債マザーファンド（以下「マザーファンド」といいます。）受益証券への投資を通じて米国の米国ドル建ての高利回り債（以下「ハイイールド債」と称する場合があります。）に投資を行い、信託財産の成長と安定した収益の確保を目指して運用を行います。

<ファンドの特色>

1. 米国の米国ドル建てのハイイールド債を主要投資対象とします。
2. 「為替ヘッジあり」と、「為替ヘッジなし」のいずれかを選択できます。
3. マザーファンドの運用は、ロード・アベット・アンド・カンパニー エルエルシー（以下「ロード・アベット社」といいます。）が行います。

各ファンドは、それぞれ4,000億円を上限に信託金を追加することができます。なお、信託金の上限額については、受託会社と合意のうえ、変更することができます。

一般社団法人投資信託協会が定める分類方法において、以下のように分類・区分されます。

<商品分類>

・商品分類一覧表 （注）各ファンドが該当する商品分類に を付しています。

「みずほUSハイイールドオープン（年1回決算型）為替ヘッジあり」

「みずほUSハイイールドオープン（年1回決算型）為替ヘッジなし」

単位型・追加型	投資対象地域	投資対象資産 (収益の源泉となる資産)
単位型	国内	株式
	海外	債券
追加型	内外	不動産投信
		その他資産
		資産複合

・商品分類定義

該当分類	分類の定義
追加型	一度設定されたファンドであってもその後追加設定が行われ従来の信託財産とともに運用されるファンドをいう。
海外	目論見書又は投資信託約款において、組入資産による主たる投資収益が実質的に海外の資産を源泉とする旨の記載があるものをいう。

債券	目論見書又は投資信託約款において、組入資産による主たる投資収益が実質的に債券を源泉とする旨の記載があるものをいう。
----	---

< 属性区分 >

・属性区分一覧表 (注) 各ファンドが該当する属性区分に を付しています。

「みずほUSハイイールドオープン（年1回決算型）為替ヘッジあり」

投資対象資産 (実際の組入資産)	決算頻度	投資対象地域	投資形態
株式 一般 大型株 中小型株	年1回	グローバル	ファミリーファン ド
	年2回	日本 北米	
債券 一般 公債 社債 その他債券 クレジット属性	年4回	欧州	ファンド・オブ・ ファンズ
	年6回（隔月）	アジア	
不動産投信 その他資産 (投資信託証券) ¹	年12回（毎月）	オセアニア	為替ヘッジ ²
資産複合	日々	中南米	あり (フルヘッジ) ³
	その他	アフリカ 中近東（中東） エマージング	
			なし

1 「みずほUSハイイールドオープン（年1回決算型）為替ヘッジあり」が投資信託証券への投資を通じて実質的な投資対象とする資産は、「債券・社債・クレジット属性（低格付債）」です。

2 「為替ヘッジ」は、対円での為替変動リスクに対するヘッジの有無を記載しております。

3 「みずほUSハイイールドオープン（年1回決算型）為替ヘッジあり」は外貨建資産への投資にあたって、為替フルヘッジを原則にしています。

「みずほUSハイイールドオープン（年1回決算型）為替ヘッジなし」

投資対象資産 (実際の組入資産)	決算頻度	投資対象地域	投資形態
株式 一般 大型株 中小型株	年1回	グローバル	ファミリーファン ド
	年2回	日本 北米	
債券 一般 公債 社債 その他債券 クレジット属性	年4回	欧州	ファンド・オブ・ ファンズ
	年6回（隔月）	アジア	
不動産投信 その他資産 (投資信託証券) ¹	年12回（毎月）	オセアニア	為替ヘッジ ²
資産複合	日々	中南米	あり
	その他	アフリカ 中近東（中東） エマージング	
			なし

1 「みずほUSハイイールドオープン（年1回決算型）為替ヘッジなし」が投資信託証券への投資を通じて実質的な投資対象とする資産は、「債券・社債・クレジット属性（低格付債）」です。

2 「為替ヘッジ」は、対円での為替変動リスクに対するヘッジの有無を記載しております。

・属性区分定義

該当区分	区 分 の 定 義
------	-----------

その他資産 （投資信託証券）	目論見書又は投資信託約款において、主として「株式」、「債券」及び「不動産投信」以外の資産に投資する旨の記載があるものをいい、括弧内の記載はその該当資産を表す。
債券・社債	目論見書又は投資信託約款において、企業等が発行する社債に主として投資する旨の記載があるものをいう。 各ファンドは、主としてマザーファンド受益証券（投資信託証券）への投資を通じて、債券に投資を行います。
クレジット属性 （低格付債）	目論見書又は投資信託約款において、一般、公債、社債、その他債券の「発行体」による区分のほか、特にクレジットに対して明確な記載があるものをいう。 低格付債とは、投資対象とする債券の格付けについて、BB格相当以下（取得時）を基準とするものをいい、委託会社独自の基準によるものです。なお、各ファンドでは高利回り債またはハイイールド債と称する場合があります。
年1回	目論見書又は投資信託約款において、年1回決算する旨の記載があるものをいう。
北米	目論見書又は投資信託約款において、組入資産による投資収益が北米地域の資産を源泉とする旨の記載があるものをいう。
ファミリーファンド	目論見書又は投資信託約款において、親投資信託（ファンド・オブ・ファンズにのみ投資されるものを除く。）を投資対象として投資するものをいう。
為替ヘッジあり	目論見書又は投資信託約款において、為替のフルヘッジ又は一部の資産に為替のヘッジを行う旨の記載があるものをいう。
為替ヘッジなし	目論見書又は投資信託約款において、為替のヘッジを行わない旨の記載があるもの又は為替のヘッジを行う旨の記載がないものをいう。

- （注1）商品分類および属性区分は、委託会社が目論見書または約款の記載内容等に基づいて分類していません。
- （注2）各ファンドが該当しない商品分類および属性区分の定義につきましては、一般社団法人投資信託協会のホームページ（<http://www.toushin.or.jp/>）をご覧ください。
- （注3）各ファンドはマザーファンド受益証券（投資信託証券）への投資を通じて、債券を主要投資対象とします。したがって、「商品分類」における投資対象資産と、「属性区分」における投資対象資産の分類・区分は異なります。

（2）【ファンドの沿革】

平成25年9月6日 信託契約締結、各ファンドの設定・運用開始

（3）【ファンドの仕組み】

各ファンドの運営の仕組み

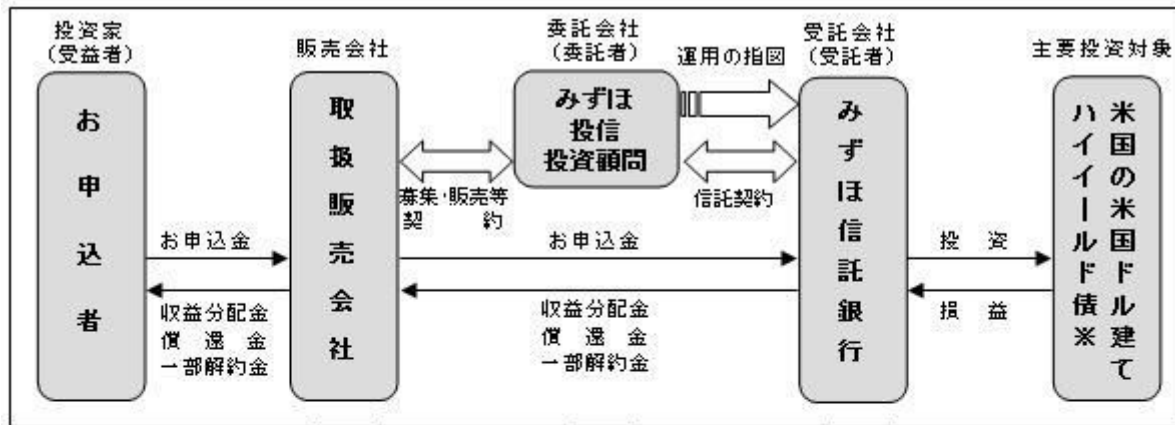

販売会社は委託会社との間で「投資信託受益権の募集・販売等に関する契約書」（募集・販売等契約）を締結し、ファンドに関する主に次の業務を引き受けます。

- (1) 受益権の募集の取扱い・販売
- (2) 受益者の請求に基づく一部解約事務
- (3) 受益者からの受益権の買取り
- (4) 受益者に対する一部解約金、買取代金、収益分配金及び償還金の支払い
- (5) 受益者に対し交付される収益分配金の再投資に係る事務
- (6) 受益者に対する運用報告書等の交付等

委託会社は信託財産の運用の指図、目論見書・運用報告書の作成等を行うとともに、自ら受益権の募集等、一部解約の実行の請求の受付け、ならびに収益分配金、償還金および一部解約金の支払い等を行います。

受託会社は信託契約に基づき、信託財産を保管・管理し、受益権設定にかかる振替機関への通知等を行います。なお、信託事務の一部につき資産管理サービス信託銀行株式会社に委託することができ、ただし、外国における資産の保管は、外国の金融機関が行います。

主要投資対象である米国の米国ドル建てハイイールド債には、主として、LA米国ドル建てハイイールド債マザーファンドを通じて投資を行います。

各ファンドが主要投資対象とするLA米国ドル建てハイイールド債マザーファンドにおいて、委託会社は、運用指図に関する権限を、ロード・アベット社に委託します。

ロード・アベット社は、委託会社との「投資運用委託契約」（以下「外部委託契約」といいます。）に基づき、マザーファンドにおいて、有価証券等の投資判断および発注等を行います。

ファミリーファンド方式の仕組み

各ファンドは「LA米国ドル建てハイイールド債マザーファンド」をマザーファンドとするファミリーファンド方式で運用を行います。

ファミリーファンド方式

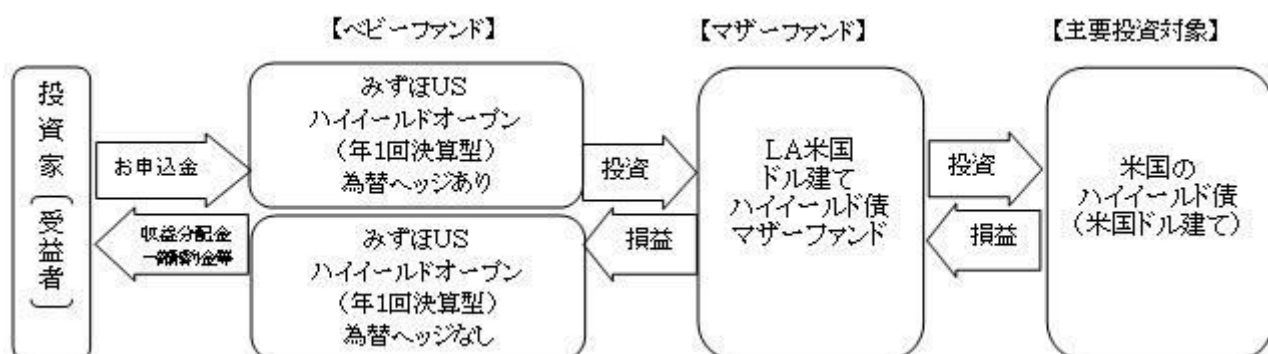

ファミリーファンド方式とは、投資家の皆様からお預かりした資金をまとめてベビーファンドとし、その資金をマザーファンドに投資することにより、その実質的な運用をマザーファンドにて行う仕組みです。

マザーファンドのほかに、債券に直接投資する場合があります。

委託会社の概況

1．資本金の額 20億4,560万円(平成27年6月末日現在)

2．会社の沿革

昭和39年 5月26日	「朝日証券投資信託委託株式会社」設立
平成 9年10月 1日	「株式会社第一勧業投資顧問」 「勸角投資顧問株式会社」と合併し、 「第一勧業朝日投信投資顧問株式会社」に商号変更
平成11年 7月 1日	「第一勧業アセットマネジメント株式会社」に商号変更
平成19年 7月 1日	「富士投信投資顧問株式会社」と合併し、 「みずほ投信投資顧問株式会社」に商号変更

3．大株主の状況(平成27年6月末日現在)

名称	住所	所有株式数	比率
株式会社みずほフィナンシャルグループ	東京都千代田区大手町一丁目 5 番 5 号	1,038,408株	98.7%
ロード・アベット・アンド・カンパニー エルエルシー	米国ニュージャージー州ジャージーシティー市ハドソン通り90番地	13,662株	1.3%

2【投資方針】

(1)【投資方針】

基本方針

各ファンドは、信託財産の成長と安定した収益の確保を目指して運用を行います。

運用方法

1．主要投資対象

LA米国ドル建てハイイールド債マザーファンド受益証券を主要投資対象とします。なお、債券へ直接投資する場合があります。

2．投資態度

a．主として、米国の米国ドル建ての高利回り債を主要投資対象とするLA米国ドル建てハイイールド債マザーファンド受益証券に投資し、信託財産の成長をめざして運用を行います。

各ファンドは原則としてマザーファンド受益証券の組入れを高位に保つことにより、マザーファンドの投資成果を忠実に反映させることに努めるものとします。

<ハイイールド債とは>

一般に債券（社債）には、格付け会社から発行体（企業など）の信用力に応じて、AA、A、A等格付けが付与されます。

ハイイールド債とは、格付け会社からBB（S&P社の場合）以下の格付けが付与されてい

る等、B B B以上の格付けが付与されている高格付け債と比べ信用力の低い債券です。具体的には、S & P社の場合、B B以下のもの、ムーディーズ社の場合、B a以下のものを指します。

利回り	格付け (信用力)	S&P社の場合	ムーディーズ社の場合	
↑ 低い	↑ 高い	AAA	Aaa	高格付け債
		AA	Aa	
A	A			
		BBB	Baa	ハイイールド債
		BB	Ba	
		B	B	
		CCC	Caa	
		CC	Ca	
		C	C	
		D	-	
↓ 高い	↓ 低い			

<ハイイールド債の主な特徴>

- ・ ハイイールド債は、高格付け債と比べ相対的に信用力が低く債務不履行（デフォルト）になる可能性が高いと評価される分、高い利回りで発行され、流通しています。



- ・ 米国では、ハイイールド債は、企業にとって一般的な資金調達の手段であり、投資家にとっては魅力的な投資対象であるため、確立された市場が存在しています。

その市場規模から、投資銘柄の選択と適度な分散投資が可能です。

米国の米国ドル建てのハイイールド債への投資にあたっては、綿密な調査に基づく銘柄の選択と適度な銘柄分散によって信用リスク等をコントロールしつつ、高い利回りの享受を目指します。

運用にあたっては、定性分析・定量分析に市場環境分析を加え、良質な資産と優良な経営陣を持つ企業を重点的に抽出し、銘柄選択を行うことにより付加価値を追求します。なお、マザーファンドにおける外貨建資産については、原則として為替ヘッジを行いません。

各ファンドは以下をベンチマークとします。

- ・ 「為替ヘッジあり」: BofAメリルリンチ・US・キャッシュ・ペイ・ハイイールド・インデックス

クス（円ヘッジベース）¹

- ・ 「為替ヘッジなし」：BofAメリルリンチ・US・キャッシュ・ペイ・ハイイールド・インデックス

クス（円ベース）²

- 1 「BofAメリルリンチ・US・キャッシュ・ペイ・ハイイールド・インデックス（円ヘッジベース）」とは、The BofA Merrill Lynch US Cash Pay High Yield Index（US\$ベース）からヘッジコストを考慮して円換算したものです。
- 2 「BofAメリルリンチ・US・キャッシュ・ペイ・ハイイールド・インデックス（円ベース）」とは、The BofA Merrill Lynch US Cash Pay High Yield Index（US\$ベース）をもとに、委託会社が独自に円換算したものです。
- 3 BofAメリルリンチは同社の配信するインデックスデータを現状有姿のものとして提供し、関連データを含めて、その適合性、品質、正確性、適時性、完全性を保証せず、またその使用においていかなる責任も負いません。またみずほ投信投資顧問(株)およびそのサービスや商品について、推奨、後援、保証するものではありません。

* ベンチマークは米国債券市場の構造変化等によっては今後見直す場合があります。

- b. 「為替ヘッジあり」は実質組入 外貨建資産については、原則として為替ヘッジにより為替変動リスクの低減を図ることを基本とします。

「為替ヘッジなし」は実質組入外貨建資産については、原則として為替ヘッジを行いません。

「実質組入」とは、投資対象である当該資産につき、各ファンドの信託財産に属する当該資産の時価総額とマザーファンドの信託財産に属する当該資産のうち各ファンドの信託財産に属するとみなした額との合計額をいいます。（以下同じ。）

「為替ヘッジあり」は為替ヘッジを行い為替変動リスクの低減を図りますが、為替ヘッジを行うに当たりヘッジコスト（為替ヘッジを行う通貨の金利と円の金利の差）がかかります。

「為替ヘッジなし」は為替ヘッジを行わないため為替変動の影響を直接的に受け、円高局面ではその資産価値を大きく減少させる可能性があります。

(ご参考) 為替ヘッジとヘッジコストについて

為替ヘッジとは、外貨建資産へ投資する場合に、外国為替の売予約や先物取引等を利用することによって、為替変動リスクを低減することをいいます。

通常、為替ヘッジを行う通貨の金利が円の金利より高い場合は、金利差分のヘッジコストがかかります。

米ドル建ての外貨建資産に対して為替ヘッジを行う際に、米ドルの金利が日本円の金利より高い場合、日米の金利差がヘッジコストとなります。

日本の金利 < 米国の金利 の場合



日本の金利 米国の金利
金利差分がヘッジコストとなり、基準価額の下落要因となります。

為替ヘッジは、通常は為替予約取引を利用して行います。為替予約取引の詳細については、後記「(5) 投資制限 a. 約款で定める投資制限 外国為替予約」をご参照ください。

- c. 市場動向や資金動向等によっては、上記のような運用ができない場合があります。

- d. マザーファンドの運用は、効率化を図るため、運用指図に関する権限を、ロード・アベット社に委託します。

<ロード・アベット社 (Lord, Abnett & Co. LLC) について>

設立：1929年

所在地：米国ニュージャージー州ジャージーシティー市ハドソン通り90番地

運用資産：約1,382億米ドル（2015年3月末日現在）

米国の独立系資産運用会社で、株式から債券まで多様な投資信託を提供しています。

<ロード・アベット社のハイイールド債の運用投資哲学>

- ・インカムゲインと価格上昇の獲得による安定的な総合収益の向上を目指します。
- ・インフレ、金融政策、景気サイクル等のマクロ経済分析、各セクターに与える影響を分析したうえで、個別銘柄の綿密な調査・分析を実施します。

ファンドの投資プロセス

各ファンドは、主としてLA米国ドル建てハイイールド債マザーファンド受益証券への投資を通じて、米国のハイイールド債に投資を行います。なお、マザーファンドにおける投資は、ロード・アベット社により以下のプロセスのもとで行われます。

<マザーファンドの投資プロセス>

企業訪問で得た情報や決算情報等をもとに相対的に良質な資産と優良な経営陣を持つ企業に重点を置き、個別企業に対する徹底した定性・定量分析を行います。加えて、マクロ経済見通し等を投資判断に加味することで相対的に魅力的な銘柄を選び出し、ポートフォリオを構築します。

・各分析における着眼点

定性評価	経営陣の質 / 競争優位性
定量評価	資産 キャッシュフロー 業績
マクロ経済見通し	資本市場・信用リスク環境 企業業績 金融当局の政策スタンス

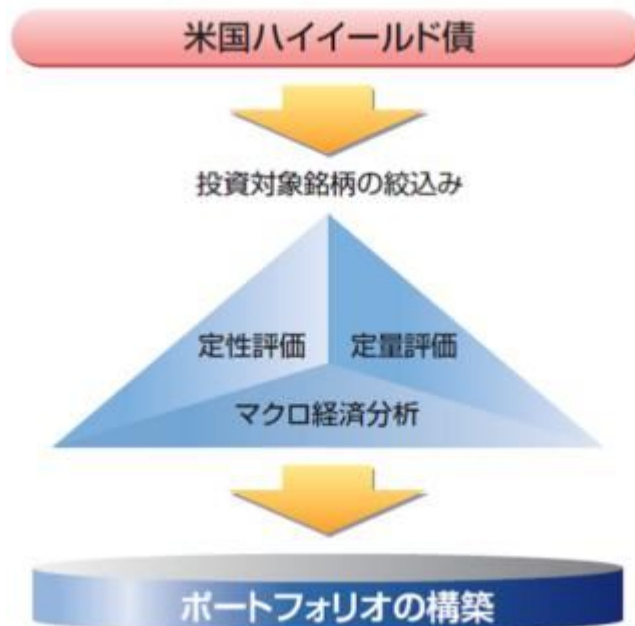

高格付け債等を組み入れることもあります。また、各分析における着眼点の項目については変更される可能性があります。

マザーファンドの投資プロセスは、ロード・アベット社の米国での長年にわたる業歴および運用実

績に裏付けられた手法に基づいております。短期的な市場の変動に左右されることなく、一貫した投資手法を徹底し、中長期的に高いリターンの達成を目指しています。

<マザーファンドのリスク管理方法>

マザーファンドは、高格付け債と比べて信用リスクの高いハイイールド債を主要投資対象としていますが、以下の手法でその信用リスクの管理を行います。

1.分散投資

1銘柄の債券に集中して投資すると、デフォルトが発生した場合、投資した資金は、大きく毀損してしまいます。

一方で、複数の銘柄に分散投資すれば、1銘柄がデフォルトを起こした場合の損失は、1銘柄の債券に投資した場合に比べ、限定的となります。

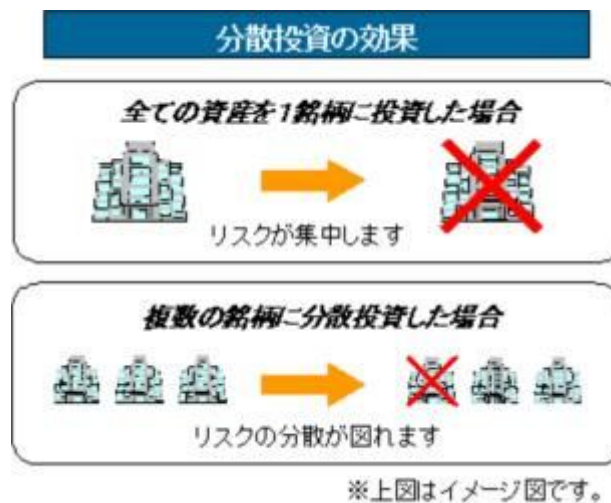

2.銘柄選択

格付け会社により同等の格付けを付与されているなど、同等の信用リスクを有すると市場において判断されている銘柄であっても、発行体の保有資産や経営陣の質が相対的に高い銘柄への投資は、その信用リスクは発行体の保有資産や経営陣の質が相対的に低い銘柄への投資と比べ、限定的となります。

ロード・アベット社は、綿密な企業調査に基づき、相対的に良質な資産と優良な経営陣を持ち、より安定性の高いと判断される銘柄を抽出することで、信用リスク等をコントロールすることを目指します。

3.モニタリング

債券の発行体の保有資産や経営陣の質等の、信用リスクに影響を与える要素は常に変化しているため、債券の価格もその変化を反映し、大きく変動する場合があります。

ロード・アベット社では、保有銘柄の信用リスク状況を常時モニタリングするとともに、信用リスクが増加したと判断された銘柄に対する重点的調査・分析等を実施することで、信用リスクをコントロールすることを目指します。

上記のプロセスおよびリスク管理方法は、今後変更される場合があります。

(2)【投資対象】

投資の対象とする資産の種類

各ファンドにおいて投資の対象とする資産の種類は、次に掲げるものとします。

1. 次に掲げる特定資産（「特定資産」とは、投資信託及び投資法人に関する法律第2条第1項で定めるものをいいます。以下同じ。）
 - a. 有価証券
 - b. デリバティブ取引に係る権利（金融商品取引法第2条第20項に規定するものをいい、約款第23条、第24条および第25条に定めるものに限りません。）
 - c. 金銭債権
 - d. 約束手形（a. に掲げるものに該当するものを除きます。）
2. 次に掲げる特定資産以外の資産
 - a. 為替手形

有価証券の指図範囲

委託会社は、信託金を、主としてみずほ投信投資顧問株式会社を委託会社とし、みずほ信託銀行株式会社を受託会社として締結された親投資信託であるL A米国ドル建てハイイールド債マザーファンドの受益証券（以下「マザーファンド受益証券」といいます。）を含む次の有価証券（金融商品取引法第2条第2項の規定により有価証券とみなされる同項各号に掲げる権利を除きます。）に投資することを指図します。

1. 株券または新株引受権証書
2. 国債証券
3. 地方債証券
4. 特別の法律により法人が発行する債券
5. 社債券（新株引受権証券と社債券とが一体となった新株引受権付社債券（以下「分離型新株引受権付社債券」といいます。）の新株引受権証券を除きます。）
6. コマーシャル・ペーパー
7. 新株引受権証券（分離型新株引受権付社債券の新株引受権証券を含みます。以下同じ。）および新株予約権証券
8. 外国または外国の者の発行する証券または証書で、前記1.から7.の証券または証書の性質を有するもの
9. 投資信託または外国投資信託の受益証券（金融商品取引法第2条第1項第10号で定めるものをいいます。）
10. 投資証券、投資法人債券または外国投資証券（金融商品取引法第2条第1項第11号で定めるものをいいます。）
11. 外国貸付債権信託受益証券（金融商品取引法第2条第1項第18号で定めるものをいいます。）
12. 外国法人が発行する譲渡性預金証書
13. 指定金銭信託の受益証券（金融商品取引法第2条第1項第14号で定める受益証券発行信託の受益証券に限りません。）
14. 抵当証券（金融商品取引法第2条第1項第16号で定めるものをいいます。）
15. 貸付債権信託受益権であって金融商品取引法第2条第1項第14号で定める受益証券発行信託の受益証券に表示されるべきもの
16. 外国の者に対する権利で前記15.の有価証券の性質を有するもの

なお、前記1.の証券または証書および前記8.の証券または証書のうち前記1.の証券または証書の性質を有するものを以下「株式」といい、前記2.から前記5.までの証券および前記8.の証券または証書のうち前記2.から前記5.までの証券の性質を有するものならびに前記10.の証券のうち投

資法人債券および外国投資証券で投資法人債券に類する証券を以下「公社債」といい、前記9.の証券および前記10.の証券（投資法人債券および外国投資証券で投資法人債券に類する証券を除きます。）を以下「投資信託証券」といいます。

金融商品の指図範囲

委託会社は、信託金を前記 に掲げる有価証券のほか、次に掲げる金融商品（金融商品取引法第2条第2項の規定により有価証券とみなされる同項各号に掲げる権利を含みます。）により運用することを指図することができます。また、前記 の規定にかかわらず、各ファンドの設定、解約、償還、投資環境の変動等への対応等、委託会社が運用上必要と認めるときには、委託会社は、信託金を以下に掲げる金融商品により運用することの指図ができます。

1. 預金
2. 指定金銭信託（金融商品取引法第2条第1項第14号に規定する受益証券発行信託を除きます。）
3. コール・ローン
4. 手形割引市場において売買される手形
5. 貸付債権信託受益権であって金融商品取引法第2条第2項第1号で定めるもの
6. 外国の者に対する権利で前記5.の権利の性質を有するもの

（3）【運用体制】

意思決定プロセス

委託会社は、LA米国ドル建てハイイールド債マザーファンドの信託財産の運用に関し、運用指図に関する権限をロード・アベット社（投資顧問会社）に委託しますが、ベビーファンドである各ファンドの信託財産の運用管理については、ファンド設定者である委託会社がマザーファンドへの出資額の決定および出資比率の維持・管理を行います。なお、各ファンドのマザーファンドへの出資比率は、原則として高位を維持するものとします。

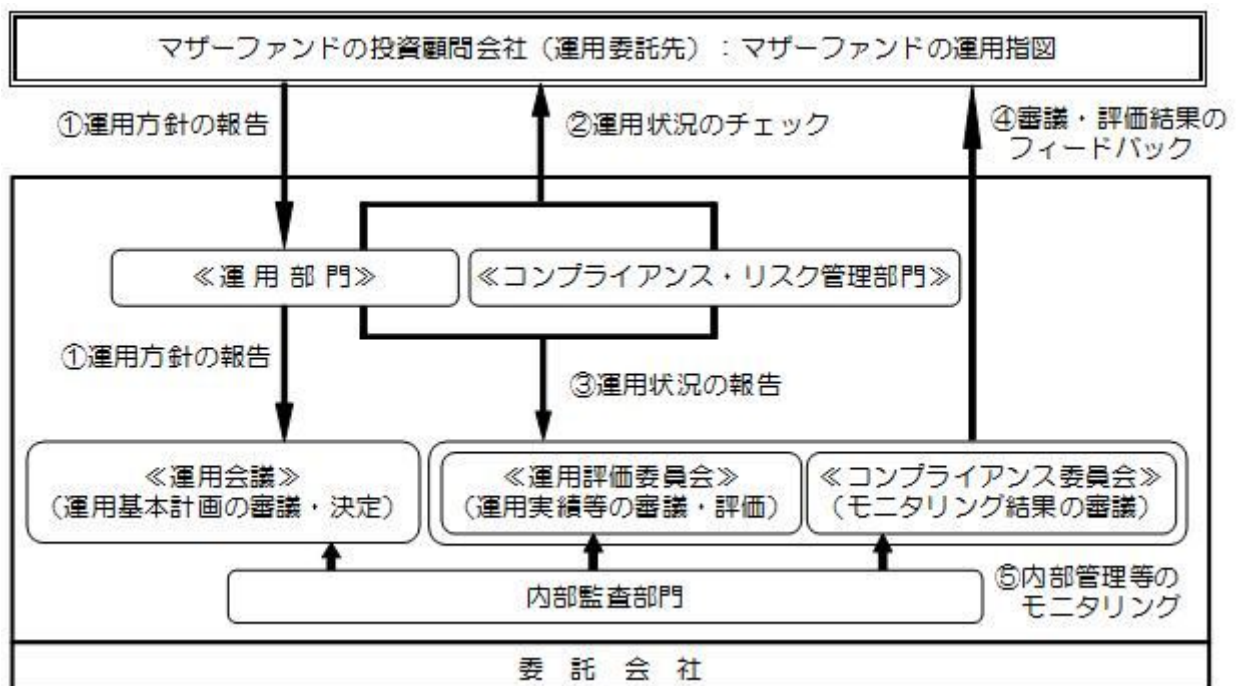

1. ロード・アベット社（マザーファンドの投資顧問会社）は、委託会社の運用部門を通じて、マザーファンドの運用方針を「運用会議」（ファンドの運用に関する基本計画の審議・決定を行いま

す。)にて定期的に報告します。

2. 委託会社の運用部門、コンプライアンス・リスク管理部門は、投資顧問会社の運用状況についてチェックを行います。
3. 運用部門、コンプライアンス・リスク管理部門は、2.の結果を踏まえて「運用評価委員会」、「コンプライアンス委員会」に対して定期的に運用状況の報告を行います。
4. 「運用評価委員会」は投資顧問会社の運用リスク管理状況・運用実績について審議・評価を行い、また「コンプライアンス委員会」は法令・約款、運用ガイドラインなどの社内諸規則に照らした投資顧問会社の運用内容のモニタリング結果を審議し、それらの結果を投資顧問会社に対してフィードバックします。
5. 以上の内部管理およびファンドに係る意思決定については、内部監査部門（平成27年6月末現在3名）が業務執行の適正性・妥当性・効率性等の観点からモニタリングを実施しています。

なお、上記の組織の体制および会議の名称等については、変更になることがあります。

上記のほか、「為替ヘッジあり」の為替ヘッジは、委託会社が為替予約取引等の指図を直接行います。為替ヘッジの方針は、信託約款の定めに従い、フルヘッジの状態を基本とします。

<ロード・アベット社（投資顧問会社）の運用体制>

ロード・アベット社は、投資運用委託契約中の運用ガイドライン等に則り、個別銘柄選択などの投資判断およびこれに付随して発生するトレーディングを行います。当社の運用は、短期的な市場の変動に左右されることなく、一貫した投資手法を徹底することにより、中長期的に高いリターンの達成を目指すことが特徴であり、運用プロダクト毎のポートフォリオマネージャーが、それぞれ独自のスタイルに基づいて運用を行います。担当ポートフォリオマネージャーは、運用対象資産を担当するリサーチアナリストからの情報に基づき運用を行います。また、他のポートフォリオマネージャーやリサーチアナリストのリサーチ情報を活用します。

当社の運用評価は、運用部門から独立したリスク管理部門が、月次でリスク・リターン分析を行います。また、四半期毎に開催される主要パートナーによるレビューにおいて、運用審査が行われます。法務部門およびコンプライアンス部門は、ポートフォリオに関する監査・ガイドラインチェック、売買状況チェック（インサイダー・トレーディング、個別銘柄組入れ比率、投資対象国等のチェック）を実施します。

ロード・アベット社では、内部監査は通常の業務プロセスの中で継続的に行います。また、チーフ・コンプライアンス・オフィサーが、運用、トレーディング、計理、コンプライアンスの各部署を、諸規定、コンプライアンス・ポリシーの観点から随時管理監督します。

なお、上記の運用体制および組織の名称等については、変更になることがあります。

関係法人に対する管理体制

各ファンドの関係法人である受託会社・投資顧問会社に対して、委託会社は、内部統制に関する外部監査人による報告書等の定期的な提出を求め、必要に応じて具体的な事項に関するヒアリングを行う等の方法により、適切な業務執行体制にあることを確認しています。

また、投資顧問会社に対しては、運用の外部委託管理に関する社内規程を設け、経営陣・運用担当者との面談を含めた、委託継続にかかる点検（デューデリジェンス）を定期的に行っています。

（４）【分配方針】

収益分配方針

毎計算期末（原則として6月7日。ただし、休業日の場合は翌日以降の最初の営業日）に、原則として以下の方針に基づき分配を行います。

- 1．分配対象額の範囲は、経費控除後の配当等収益（繰越分およびマザーファンドの信託財産に属する配当等収益のうち、信託財産に属するとみなした額（以下「みなし配当等収益」といいます。）を含みます。）および売買益（評価益を含み、みなし配当等収益を控除して得た額）等の全額とします。
- 2．分配金額は、委託会社が基準価額の水準や市況動向等を勘案して決定します。ただし、必ず分配を行うものではありません。
- 3．収益分配に充てなかった利益については、運用の基本方針に基づいて運用を行います。
将来の収益分配金の支払いおよびその金額について保証するものではありません。

収益分配金の支払い

- 1．収益分配金は、原則として毎計算期間終了日から起算して5営業日までに販売会社において支払いが開始されます。
- 2．収益分配金の再投資に関する契約に基づいて収益分配金を再投資することにより増加した受益権は、振替口座簿に記載または記録されます。

収益分配金は、決算日において振替機関等の振替口座簿に記載または記録されている受益者（当該収益分配金にかかる決算日以前において一部解約が行われた受益権にかかる受益者を除きます。また、当該収益分配金にかかる決算日以前に設定された受益権で取得申込代金支払前のため販売会社の名義で記載または記録されている受益権については原則として取得申込者とします。）に対し、お支払いします。

（５）【投資制限】

a．約款で定める投資制限

株式等(約款第17条、第20条および第21条)

- 1．委託会社は、信託財産に属する株式への実質投資割合が、信託財産の純資産総額の100分の20を超えることとなる投資の指図をしません。
「実質投資割合」とは、投資対象である当該資産につき、各ファンドの信託財産に属する当該資産の時価総額とマザーファンドの信託財産に属する当該資産のうち各ファンドの信託財産に属するとみなした額との合計額の各ファンドの信託財産の純資産総額に対する割合をいいます。(以下同じ。)
- 2．委託会社は、信託財産に属する同一銘柄の株式への実質投資割合が、信託財産の純資産総額の100分の10を超えることとなる投資の指図をしません。
- 3．委託会社が投資することを指図する株式、新株引受権証券および新株予約権証券は、取引所（金融商品取引法第2条第16項に規定する金融商品取引所および金融商品取引法第2条第8項第3号口に規定する外国金融商品市場をいいます。以下同じ。）に上場（上場予定を含みます。）されている株式の発行会社の発行するものおよび取引所に準ずる市場において取引されている株式の発行会社の発行するものとし、ただし、株主割当または社債権者割当により取得する株式、新株引受権証券および新株予約権証券については、この限りではありません。
- 4．前記3.にかかわらず、上場予定または登録予定の株式、新株引受権証券および新株予約権証券で目論見書等において上場または登録されることが確認できるものについては、委託会社が投資することを指図することができるものとし、

投資信託証券(約款第17条)

委託会社は、信託財産に属する投資信託証券（マザーファンド受益証券を除きます。）への実質投資割合が、信託財産の純資産総額の100分の5を超えることとなる投資の指図をしません。

転換社債等（約款第22条）

委託会社は、信託財産に属する同一銘柄の転換社債、ならびに同一銘柄の新株予約権付社債のうち会社法第236条第1項第3号の財産が当該新株予約権付社債についての社債であって当該社債と当該新株予約権がそれぞれ単独で存在し得ないことをあらかじめ明確にしているもの（以下、会社法施行前の旧商法第341条ノ3第1項第7号および第8号の定めがある新株予約権付社債を含め「転換社債型新株予約権付社債」といいます。）への実質投資割合が、信託財産の純資産総額の100分の10を超えることとなる投資の指図をしません。

外貨建資産（約款 運用の基本方針 運用方法（3）投資制限および約款第29条）

外貨建資産への実質投資割合には制限を設けません。ただし、外貨建有価証券への投資については、わが国の国際収支上の理由等により特に必要と認められる場合には、制約されることがあります。

外国為替予約(約款第30条)

委託会社は、信託財産に属する外貨建資産とマザーファンドの信託財産に属する外貨建資産のうち信託財産に属するとみなした額（信託財産に属するマザーファンド受益証券の時価総額にマザーファンドの信託財産の純資産総額に占める外貨建資産の時価総額の割合を乗じて得た額をいいます。）との合計額について、当該外貨建資産の為替ヘッジのため、外国為替の売買の予約を指図することができます。

信用リスク集中回避のための投資制限（約款第22条の1の2）

一般社団法人投資信託協会規則に定める一の者に対する株式等エクスポージャー、債券等エクスポージャーおよびデリバティブ等エクスポージャーの信託財産の純資産総額に対する比率は、原則としてそれぞれ100分の10、合計で100分の20を超えないものとし、当該比率を超えることとなった場合には、委託会社は、一般社団法人投資信託協会規則に従い当該比率以内となるよう調整を行うこととします。

デリバティブ取引等(約款第22条の2)

委託会社は、デリバティブ取引等（デリバティブ取引とは、金融商品取引法第2条第20項に規定するものをいい、新株予約権証券、新投資口予約権証券またはオプションを表示する証券もしくは証書に係る取引、選択権付債券売買および商品投資等取引（投資信託及び投資法人に関する法律施行令第3条第10号に規定するものをいいます。）を含みます。以下「デリバティブ取引等」といいます（ただし、この信託において取引可能なものに限り、以下同じ。）。）について、一般社団法人投資信託協会の規則に定める合理的な方法により算出した額が信託財産の純資産総額を超えることとなる投資の指図をしません。

有価証券先物取引等(約款第23条)

1. 委託会社は、信託財産が運用対象とする有価証券の価格変動リスクを回避するため、わが国の取引所における有価証券先物取引（金融商品取引法第28条第8項第3号イに掲げるものをいいます。）、

有価証券指数等先物取引(金融商品取引法第28条第8項第3号口に掲げるものをいいます。)および有価証券オプション取引(金融商品取引法第28条第8項第3号八に掲げるものをいいます。)ならびに外国の取引所におけるこれらの取引と類似の取引を次の範囲で行うことの指図をすることができます。なお、選択権取引は、オプション取引に含めて取扱うものとします(以下同じ。)

- a. 先物取引の売建ておよびコール・オプションの売付けの指図は、建玉の合計額が、ヘッジの対象とする有価証券(以下「ヘッジ対象有価証券」といいます。)の時価総額の範囲内とします。
- b. 先物取引の買建ておよびプット・オプションの売付けの指図は、建玉の合計額が、ヘッジ対象有価証券の組入可能額(信託財産の組入ヘッジ対象有価証券を差し引いた額)に信託財産が限月までに受取る組入公社債、組入外国貸付債権信託受益証券、組入貸付債権信託受益権、組入抵当証券および組入指定金銭信託の受益証券の利払金および償還金を加えた額を限度とし、かつ信託財産が限月までに受取る組入有価証券に係る利払金および償還金等ならびに「(2)投資対象 1. から4.」に掲げる金融商品で運用している額の範囲内とします。
- c. コール・オプションおよびプット・オプションの買付けの指図は、1. 2. 3. で規定する全オプション取引に係る支払いプレミアム額の合計額が取引時点の信託財産の純資産総額の5%を上回らない範囲内とします。

2. 委託会社は、信託財産に属する資産の為替変動リスクを回避するため、わが国の取引所における通貨に係る先物取引ならびに外国の取引所における通貨に係る先物取引およびオプション取引を次の範囲で行うことの指図をすることができます。

- a. 先物取引の売建ておよびコール・オプションの売付けの指図は、建玉の合計額が、為替の売予約と合わせてヘッジの対象とする外貨建資産(以下「ヘッジ対象外貨建資産」といいます。)の時価総額とマザーファンドの信託財産に属するヘッジ対象外貨建資産の時価総額のうち信託財産に属するとみなした額(信託財産に属するマザーファンド受益証券の時価総額にマザーファンドの信託財産の純資産総額に占めるヘッジ対象外貨建資産の時価総額の割合を乗じて得た額をいいます。)との合計額の範囲内とします。
- b. 先物取引の買建ておよびプット・オプションの売付けの指図は、建玉の合計額が、為替の買予約と合わせて、外貨建有価証券の買付代金等実需の範囲内とします。
- c. コール・オプションおよびプット・オプションの買付けの指図は、支払いプレミアム額の合計額が取引時点の保有外貨建資産の時価総額の5%を上回らない範囲内とし、かつ1. 2. 3. で規定する全オプション取引に係る支払いプレミアム額の合計額が取引時点の信託財産の純資産総額の5%を上回らない範囲内とします。

3. 委託会社は、信託財産に属する資産の価格変動リスクを回避するため、わが国の取引所における金利に係る先物取引およびオプション取引ならびに外国の取引所におけるこれらの取引と類似の取引を次の範囲で行うことの指図をすることができます。

- a. 先物取引の売建ておよびコール・オプションの売付けの指図は、建玉の合計額が、ヘッジの対象とする金利商品(信託財産が1年以内に受取る組入有価証券の利払金および償還金等ならびに「(2)投資対象 1. から4.」に掲げる金融商品で運用されているものをいい、以下「ヘッジ対象金利商品」といいます。)の時価総額の範囲内とします。
- b. 先物取引の買建ておよびプット・オプションの売付けの指図は、建玉の合計額が、信託財産が限月までに受取る組入有価証券に係る利払金および償還金等ならびに「(2)投資対象 1. から4.」に掲げる金融商品で運用している額(以下「金融商品運用額等」といいます。)の範囲内とします。ただし、ヘッジ対象金利商品が外貨建で、信託財産の外貨建資産組入可能額(約款上の組入可能額から保有外貨建資産の時価総額を差し引いた額をいいます。以下同じ。)に信託財産が限月ま

でに受取る外貨建組入公社債および組入外国貸付債権信託受益証券ならびに外貨建組入貸付債権信託受益権の利払金および償還金を加えた額が当該金融商品運用額等の額より少ない場合には外貨建資産組入可能額に信託財産が限月までに受取る外貨建組入有価証券に係る利払金および償還金等を加えた額を限度とします。

- c. コール・オプションおよびプット・オプションの買付けの指図は、支払いプレミアム額の合計額が取引時点のヘッジ対象金利商品の時価総額の5%を上回らない範囲内とし、かつ1.2.3.で規定する全オプション取引に係る支払いプレミアム額の合計額が取引時点の信託財産の純資産総額の5%を上回らない範囲内とします。

スワップ取引(約款第24条)

1. 委託会社は、信託財産に属する資産の効率的な運用に資するため、異なった通貨、異なった受取金利または異なった受取金利とその元本を一定の条件のもとに交換する取引（以下「スワップ取引」といいます。）を行うことの指図をすることができます。
2. スワップ取引の指図にあたっては、当該取引の契約期限が、原則として各ファンドの信託期間を超えないものとします。ただし、当該取引が当該信託期間内で全部解約が可能なものについてはこの限りではありません。
3. スワップ取引の指図にあたっては、当該信託財産に係るスワップ取引の想定元本の総額とマザーファンドの信託財産に係るスワップ取引の想定元本の総額のうち信託財産に属するとみなした額との合計額（以下「スワップ取引の想定元本の合計額」といいます。以下同じ。）が、信託財産の純資産総額を超えないものとします。なお、信託財産の一部解約等の事由により、当該純資産総額が減少して、スワップ取引の想定元本の合計額が信託財産の純資産総額を超えることとなった場合には、委託会社は速やかに、その超える額に相当するスワップ取引の一部の解約を指図するものとします。
4. 前記3.においてマザーファンドの信託財産に係るスワップ取引の想定元本の総額のうち信託財産に属するとみなした額とは、マザーファンドの信託財産に係るスワップ取引の想定元本の総額に、マザーファンドの信託財産の純資産総額に占める信託財産に属するマザーファンド受益証券の時価総額の割合を乗じて得た額をいいます。
5. スワップ取引の評価は、当該取引契約の相手方が市場実勢金利等をもとに算出した価額で評価するものとします。
6. 委託会社は、スワップ取引を行うにあたり担保の提供または受入れが必要と認めるときは、担保の提供または担保の受入れの指図を行うものとします。

金利先渡取引および為替先渡取引(約款第25条)

1. 委託会社は、信託財産に属する資産の効率的な運用に資するため、金利先渡取引および為替先渡取引を行うことの指図をすることができます。
2. 金利先渡取引および為替先渡取引の指図にあたっては、当該取引の決済日が、原則として各ファンドの信託期間を超えないものとします。ただし、当該取引が当該信託期間内で全部解約が可能なものについてはこの限りではありません。
3. 金利先渡取引の指図にあたっては、当該信託財産に係る金利先渡取引の想定元本の総額とマザーファンドの信託財産に係る金利先渡取引の想定元本の総額のうち信託財産に属するとみなした額との合計額（以下「金利先渡取引の想定元本の合計額」といいます。以下同じ。）が、信託財産に係るヘッジ対象金利商品の時価総額とマザーファンドの信託財産に係るヘッジ対象金利商品の時価総額のうち信託財産に属するとみなした額との合計額（以下「ヘッジ対象金利商品の時価総額の合計額」と

いいます。以下同じ。)を超えないものとします。なお、信託財産の一部解約等の事由により、当該ヘッジ対象金利商品の時価総額の合計額が減少して、金利先渡取引の想定元本の合計額がヘッジ対象金利商品の時価総額の合計額を超えることとなった場合には、委託会社は、速やかにその超える額に相当する金利先渡取引の一部の解約を指図するものとします。

4. 前記3.においてマザーファンドの信託財産に係る金利先渡取引の想定元本の総額のうち信託財産に属するとみなした額とは、マザーファンドの信託財産に係る金利先渡取引の想定元本の総額にマザーファンドの信託財産の純資産総額に占める信託財産に属するマザーファンド受益証券の時価総額の割合を乗じて得た額をいいます。また、マザーファンドの信託財産に係るヘッジ対象金利商品の時価総額のうち信託財産に属するとみなした額とは、マザーファンドの信託財産に係るヘッジ対象金利商品の時価総額にマザーファンドの信託財産の純資産総額に占める信託財産に属するマザーファンド受益証券の時価総額の割合を乗じて得た額をいいます。

5. 為替先渡取引の指図にあたっては、当該信託財産に係る為替先渡取引の想定元本の総額とマザーファンドの信託財産に係る為替先渡取引の想定元本の総額のうち信託財産に属するとみなした額との合計額(以下「為替先渡取引の想定元本の合計額」といいます。以下同じ。)が、信託財産に係るヘッジ対象外貨建資産の時価総額とマザーファンドの信託財産に係るヘッジ対象外貨建資産の時価総額のうち信託財産に属するとみなした額との合計額(以下「ヘッジ対象外貨建資産の時価総額の合計額」といいます。以下同じ。)を超えないものとします。なお、信託財産の一部解約等の事由により、当該ヘッジ対象外貨建資産の時価総額の合計額が減少して、為替先渡取引の想定元本の合計額がヘッジ対象外貨建資産の時価総額の合計額を超えることとなった場合には、委託会社は、速やかにその超える額に相当する為替先渡取引の一部の解約を指図するものとします。

6. 前記5.においてマザーファンドの信託財産に係る為替先渡取引の想定元本の総額のうち信託財産に属するとみなした額とは、マザーファンドの信託財産に係る為替先渡取引の想定元本の総額に、マザーファンドの信託財産の純資産総額に占める信託財産に属するマザーファンド受益証券の時価総額の割合を乗じて得た額をいいます。また、マザーファンドの信託財産に係るヘッジ対象外貨建資産の時価総額のうち信託財産に属するとみなした額とは、マザーファンドの信託財産に係るヘッジ対象外貨建資産の時価総額に、マザーファンドの信託財産の純資産総額に占める信託財産に属するマザーファンド受益証券の時価総額の割合を乗じて得た額をいいます。

7. 金利先渡取引および為替先渡取引の評価は、当該取引契約の相手方が市場実勢金利等をもとに算出した価額で評価するものとします。

8. 委託会社は、金利先渡取引および為替先渡取引を行うにあたり担保の提供または受入れが必要と認めるときは、担保の提供または担保の受入れの指図を行うものとします。

有価証券の貸付(約款第26条)

1. 委託会社は、信託財産の効率的な運用に資するため、信託財産に属する株式および公社債を次の範囲内で貸付の指図をすることができます。

a. 株式の貸付は、貸付時点において、貸付株式の時価合計額が、信託財産で保有する株式の時価合計額を超えないものとします。

b. 公社債の貸付は、貸付時点において、貸付公社債の額面金額の合計額が、信託財産で保有する公社債の額面金額の合計額を超えないものとします。

2. 前記1.に定める限度額を超えることとなった場合には、委託会社は速やかにその超える額に相当する契約の一部の解約を指図するものとします。

3. 委託会社は、有価証券の貸付にあたって必要と認めるときは、担保の受入れの指図を行うものとし

ます。

公社債の空売り(約款第27条)

1. 委託会社は、信託財産の効率的な運用に資するため、信託財産の計算においてする信託財産に属さない公社債を売付けることの指図をすることができます。なお、当該売付けの決済については、公社債（信託財産により借入れた公社債を含みます。）の引き渡しまたは買戻しにより行うことの指図をすることができるものとします。
2. 前記1.の売付けの指図は、当該売付けにかかる公社債の時価総額が信託財産の純資産総額の範囲内とします。
3. 信託財産の一部解約等の事由により、前記2.の売付けにかかる公社債の時価総額が信託財産の純資産総額を超えることとなった場合には、委託会社は速やかにその超える額に相当する売付けの一部を決済するための指図をするものとします。

公社債の借入れ(約款第28条)

1. 委託会社は、信託財産の効率的な運用に資するため、公社債の借入れの指図をすることができます。なお、当該公社債の借入れを行うにあたり担保の提供が必要と認めるときは、担保の提供の指図を行うものとします。
2. 前記1.の指図は、当該借入れにかかる公社債の時価総額が信託財産の純資産総額の範囲内とします。
3. 信託財産の一部解約等の事由により、前記2.の借入れにかかる公社債の時価総額が信託財産の純資産総額を超えることとなった場合には、委託会社は速やかに、その超える額に相当する借入れた公社債の一部を返還するための指図をするものとします。
4. 前記1.の借入れにかかる品借料は信託財産中から支弁します。

資金の借入れ(約款第36条)

1. 委託会社は、信託財産の効率的な運用および運用の安定性に資するため、一部解約に伴う支払資金の手当て（一部解約に伴う支払資金の手当てのために借入れた資金の返済を含みます。）を目的として、または再投資にかかる収益分配金の支払資金の手当てを目的として、資金借入れ（コール市場を通じる場合を含みます。）の指図をすることができます。なお、当該借入金をもって有価証券等の運用は行わないものとします。
2. 一部解約に伴う支払資金の手当てにかかる借入期間は、受益者への解約代金支払開始日から信託財産で保有する有価証券等の売却代金の受渡日までの間または受益者への解約代金支払開始日から信託財産で保有する有価証券等の解約代金入金日までの間もしくは受益者への解約代金支払開始日から信託財産で保有する有価証券等の償還金の入金日までの期間が5営業日以内である場合の当該期間とし、資金借入額は当該有価証券等の売却代金、解約代金等および償還金の合計額を限度とします。ただし、資金借入額は、借入指図を行う日における信託財産の純資産総額の10%を上回らない範囲内とします。
3. 収益分配金の再投資にかかる借入期間は信託財産から収益分配金が支弁される日からその翌営業日までとし、資金借入額は収益分配金の再投資額を限度とします。
4. 借入金の利息は信託財産中より支弁します。

b. 法令で定める投資制限

同一の法人の発行する株式の取得割合（投資信託及び投資法人に関する法律第9条）

委託会社は、同一の法人の発行する株式を、運用の指図を行うすべての委託者指図型投資信託につき投資信託財産として有する当該株式にかかる議決権の総数が、当該株式にかかる議決権の総数に100分の50の率を乗じて得た数を超えることとなる場合においては、信託財産をもって取得することを受託会社に指図しないものとします。

<参考> LA米国ドル建てハイイールド債マザーファンドの投資方針および主な投資制限

1. 基本方針

この投資信託は、信託財産の成長と安定した収益の確保を目指して運用を行います。

2. 運用方法

(1) 投資対象

米国の米国ドル建ての高利回り債（ハイイールド債）を主要投資対象とします。

(2) 投資態度

主として米国の米国ドル建てのハイイールド債に投資し、信託財産の成長と安定した収益の確保を目指して運用を行います。

米国ドル建て債券への投資にあたっては、定性分析・定量分析に市場環境分析を加え、良質な資産と優良な経営陣を持つ企業を重点的に抽出し、銘柄選択を行うことにより付加価値を追求します。

外貨建資産については、原則として為替ヘッジを行いません。

運用の効率化を図るため、運用指図に関する権限はロード・アベット社に委託します。

市場動向や資金動向等によっては、上記のような運用ができない場合があります。

(3) 主な投資制限

株式への投資は、信託財産の純資産総額の20%以内とします。

外貨建資産への投資には、制限を設けません。

同一銘柄の株式への投資は、信託財産の純資産総額の10%以下とします。

同一銘柄の転換社債等への投資は、信託財産の純資産総額の10%以下とします。

投資信託証券への投資は、信託財産の純資産総額の5%以下とします。

有価証券先物取引等は約款第20条の範囲で行います。

スワップ取引は約款第21条の範囲で行います。

金利先渡取引および為替先渡取引は約款第22条の範囲で行います。

一般社団法人投資信託協会規則に定める一の者に対する株式等エクスポージャー、債券等エクスポージャーおよびデリバティブ等エクスポージャーの信託財産の純資産総額に対する比率は、原則としてそれぞれ10%、合計で20%以内とすることとし、当該比率を超えることとなった場合には、一般社団法人投資信託協会規則に従い当該比率以内となるよう調整を行うこととします。

3【投資リスク】

(1) 各ファンドにおける主として想定されるリスクと収益性に与える影響度合い

- 各ファンドは、主としてLA米国ドル建てハイイールド債マザーファンド受益証券への投資を通じて米国の公社債などの値動きのある証券等（外貨建資産には為替変動リスクもあります。）に投資しますので、ファンドの基準価額は変動します。したがって、元金や一定の投資成果が保証されているものでは

なく、基準価額の下落により、損失を被ることがあります。

- ・運用により信託財産に生じた利益および損失は、すべて受益者の皆様に帰属します。
- ・投資信託は預金商品や保険商品ではなく、預金保険、保険契約者保護機構の保護の対象ではありません。
- ・登録金融機関およびみずほ投信投資顧問株式会社が取扱う投資信託は、投資者保護基金の対象ではありません。
- ・投資信託は預貯金とは異なります。
- ・各ファンドのお取引に関しては、金融商品取引法第37条の6の規定（いわゆるクーリング・オフ）の適用はありません。

各ファンドにおいて主として想定されるリスクは以下の通りですが、基準価額の変動要因はこれらに限定されるものではありません。なお、以下のリスクは、主にマザーファンドを通じて各ファンドが行う有価証券等への投資により発生します。

信用リスク

信用リスクとは、公社債等の発行体が財政難、経営不振、その他の理由により、利息や償還金をあらかじめ決められた条件で支払うことができなくなる（債務不履行）リスクをいいます。一般に債務不履行が生じた場合、またはその可能性が高まった場合には、当該発行体が発行する公社債および短期金融商品（コマーシャル・ペーパー等）の価格は下落します。各ファンドが主要投資対象とするハイイールド債は、信用度が高い高格付けの債券と比較して、相対的に高い利回りを享受することが期待できる一方で、発行体の業績や財務内容等の変化（格付けの格下げ・格上げ）により、債券価格が大きく変動する傾向があり、かつ発行体が債務不履行に陥る可能性も高いと考えられます。各ファンドが投資するハイイールド債等の発行体がこうした状況に陥った場合には、各ファンドの基準価額が下落する要因となります。

金利変動リスク

金利変動リスクとは、金利変動により公社債の価格が下落するリスクをいいます。一般に金利が上昇した場合には、既に発行されて流通している公社債の価格は下落します。金利上昇は、各ファンドが投資する公社債の価格に影響を及ぼし、各ファンドの基準価額を下落させる要因となります。なお、ハイイールド債の価格は、一般的に金利変動より景気や企業業績などに起因する発行体の財務内容や信用状況の変化の影響をより大きく受ける傾向があります。したがって、景気回復局面では、金利上昇による影響を吸収し、債券価格が上昇することもあり、逆に、景気後退局面では、金利が低下しているにもかかわらず、発行体の信用状況の悪化等により、債券価格が下落し、各ファンドの基準価額が下がることもあります。

為替変動リスク

為替変動リスクとは、為替変動により外貨建資産の円換算価格が下落するリスクをいいます。「為替ヘッジあり」では、原則として為替ヘッジを行い為替変動リスクの低減を図りますが、為替ヘッジを行うにあたりヘッジコストがかかります（ヘッジコストとは、為替ヘッジを行う通貨の金利と円の金利の差で、この金利差分収益が減少または増加します。）。「為替ヘッジなし」では、原則として為替ヘッジを行わないため、投資対象通貨（主として米ドル）と円との外国為替相場が円高となった場合には、ファンドの基準価額が下落する要因となります。

流動性リスク

流動性リスクとは、有価証券を売却（または購入）しようとする際に、需要（または供給）がないため、有価証券を希望する時期に、希望する価格で売却（または購入）することができなくなるリスクをいいます。一般に規模が小さい市場での売買や、取引量の少ない有価証券の売買にあたっては、流動性リスクへの留意が特に必要とされます。また、一般に市場を取り巻く外部環境の急変があった場合には、市場実勢価格での売買ができなくなる可能性が高まります。各ファンドが主要投資対象とするハイイールド債は、一般的に信用度が高い高格付けの債券と比較して、市場規模や取引量が相対的に小さいため、投資環境によっては、機動的な売買ができない可能性があります。各ファンドが保有するハイイールド債等において流動性が損なわれた場合には、各ファンドの基準価額が下落する要因となる可能性があります。また、組入資産によっては、売却する際と購入する際の価格に乖離がある場合があり、かつ当該各価格と各ファンドにおいて評価する際に用いる当該資産の価格に差異がある場合には、各ファンドの基準価額に影響を与える可能性があります。

カントリーリスク

カントリーリスクとは、投資先となっている国（地域）の政治・経済・社会・国際関係等が不安定な状態、あるいは混乱した状態等に陥った場合に、当該国における資産価値や当該国通貨の価値が下落するリスクをいいます。

各ファンドの主要投資先となっている米国がこうした状態に陥った場合には、各ファンドの基準価額が下落する要因となります。

<その他>

- ・各ファンドは、ファミリーファンド方式で運用を行います。当該方式は、運用の効率化に資するものですが、一方で、各ファンドが主要投資対象とするマザーファンドに対し、他のベビーファンドにより多額の追加設定・一部解約等がなされた場合には、マザーファンドにおける売買ならびに組入比率の変化等により、各ファンドの基準価額や運用に影響を受ける場合があります。
- ・各ファンドは、取引所等における取引の停止等があるときには、一部解約の実行の請求の受け付けを中止すること、およびすでに受け付けた一部解約の実行の請求の受け付けを取り消すことがあります。

<収益分配金に関する留意点>

- ・投資信託の分配金は、預貯金の利息とは異なり、投資信託の純資産から支払われますので、分配金が支払われると、その金額相当分、基準価額は下がります。
- ・分配金は、計算期間中に発生した収益（経費控除後の配当等収益および評価益を含む売買益）を超えて支払われる場合があります。その場合、当期決算日の基準価額は前期決算日と比べて下落することになります。また、分配金の水準は、必ずしも計算期間におけるファンドの収益率を示すものではありません。
- ・投資家（受益者）のファンドの取得価額によっては、分配金の一部または全部が、実質的には元本の一部払戻しに相当する場合があります。ファンド取得後の運用状況により、分配金額より基準価額の値上がりが小さかった場合も同様です。

(2) リスク管理体制

運用指図に関する権限の委託を受けたロード・アベット社は、以下の体制によりマザーファンドのリスク管理を行います。

運用部門から独立したリスク管理部門が、日次でファンドのリスク分析を行います。

一方、投資ガイドライン、コンプライアンスの抵触状況は、システムの管理し、ガイドライン等に抵触する取引が含まれる場合には、運用部門・法務部門・コンプライアンス部門へ連絡を入れ、対応を図ります。

みずほ投信投資顧問においては、ロード・アベット社からのレポート等により、ファンド全体のリスクに関する情報を管理します。コンプライアンス・リスク管理部門が、運用リスクを含めたリスクのチェック・管理を行うとともに、運用実績の分析・評価を実施します。

また同部門は、法令・諸規則、約款の投資制限等の遵守状況を把握・管理し、必要に応じて関連部門へ指導を行います。

これらのチェックの結果は経営に定期報告されるとともに、必要に応じてロード・アベット社への注意・勧告などを行います。

上記のリスク管理体制および組織名称等については、変更になることがあります。

(参考情報) ファンドの値動き・代表的資産クラスとの年間騰落率の比較（2010年7月～2015年6月）

◆各ファンドの年間騰落率および分配金再投資基準価額の推移

為替ヘッジあり



◆各ファンドと代表的な資産クラスとの年間騰落率の比較

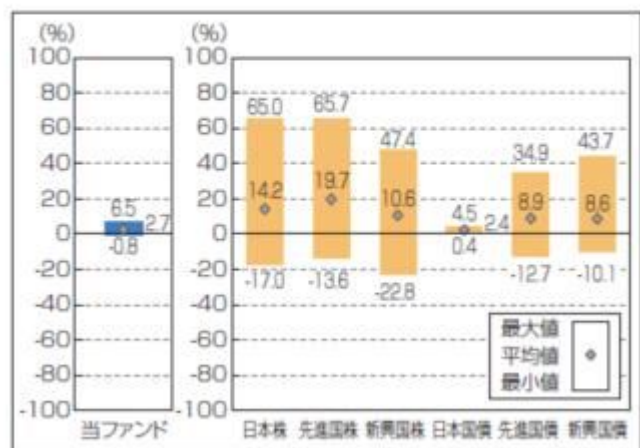

為替ヘッジなし



分配金再投資基準価額は、分配金(税引前)を再投資したものととして計算していますので、実際の基準価額とは異なる場合があります。(以下同じ。)

年間騰落率(各月末時点について1年前と比較したものは、分配金再投資基準価額をもとに計算していますので、基準価額をもとに計算した騰落率とは異なる場合があります。)

なお、各ファンドは2013年9月6日に設定しているため、年間騰落率については2014年9月以降の騰落率を表示しています。また、分配金再投資基準価額については2013年9月末より表示しています。

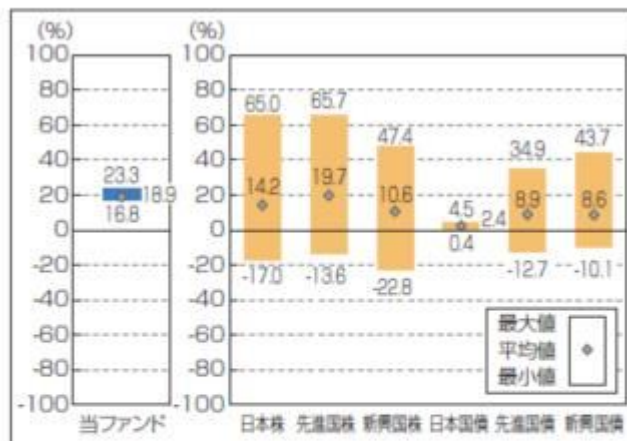

上記は、各ファンドと代表的な資産クラスを定量的に比較できるように、2010年7月～2015年6月の5年間における年間騰落率(各月末時点について1年前と比較したもの)の平均・最大・最小を表示したものです。各ファンドの年間騰落率は、分配金再投資基準価額をもとに計算していますので、基準価額をもとに計算した騰落率とは異なる場合があります。なお、各ファンドは2013年9月6日に設定しているため、各ファンドの年間騰落率については2014年9月以降の平均・最大・最小を表示しています。代表的な資産クラスは比較対象として記載しているため、各ファンドの投資対象とは限りません。

* 各資産クラスの指数

日本株：東証株価指数 (TOPIX) 配当込み

先進国株：MSCIコクサイ・インデックス (配当込み・円ベース)

新興国株：MSCIエマーシング・マーケット・インデックス (配当込み・円ベース)

日本国債：NOMURA-BPI国債

先進国債：シティ世界国債インデックス (除く日本、ヘッジなし・円ベース)

新興国債：JPモルガンGBI-EMグローバル・ディバシファイド (ヘッジなし・円ベース)

※株式の指数は、配当を考慮したものです。また、海外(先進国・新興国)の指数は、為替ヘッジなしによる投資を想定して、円換算しております。

「東証株価指数 (TOPIX)」とは、東京証券取引所第一部に上場されているすべての株式の時価総額を指数化したものです。同指数は、株式会社東京証券取引所(株東京証券取引所)の知的財産であり、指数の算出、指数値の公表、利用など同指数に関するすべての権利は、株式会社東京証券取引所が有しています。

「MSCIコクサイ・インデックス」は、MSCIインク(以下、MSCI)が開発した株指指数で、日本を除く世界の主要先進国の株指指数を、各国の株式時価総額をベースに合成したものです。同指数に関する著作権、知的財産権その他一切の権利はMSCIに帰属します。またMSCIは、同指数の内容を変更する権利および公表を停止する権利を有しています。

「MSCIエマーシング・マーケット・インデックス」は、MSCIが開発した株指指数で、新興国の株指指数を、各国の株式時価総額をベースに合成したものです。同指数に関する著作権、知的財産権その他一切の権利はMSCIに帰属します。またMSCIは、同指数の内容を変更する権利および公表を停止する権利を有しています。

「NOMURA-BPI国債」は、野村證券株式会社が国内で発行された公算利付国債の市場全体の動向を表すために開発した投資収益指数です。同指数の知的財産権その他一切の権利は野村證券株式会社に帰属しています。また、同社は当該指数の正確性、完全性、信頼性、有用性を保証するものではなく、ファンドの運用成果等に関して一切責任を負いません。

「シティ世界国債インデックス (除く日本)」は、Citigroup Index LLCが開発した債券指数で、日本を除く世界主要国の国債で構成されている時価総額加重平均指数です。同指数は、Citigroup Index LLCの知的財産であり、指数の算出、数値の公表、利用など同指数に関するすべての権利は、Citigroup Index LLCが有しています。

「JPモルガンGBI-EMグローバル・ディバシファイド」は、JPモルガン・セキュリティーズ・インクが公表している新興国の現地通貨建ての国債で構成されている時価総額加重平均指数です。同指数に対する著作権、知的財産権その他一切の権利はJPモルガン・セキュリティーズ・インクに帰属します。また、同社は同指数の内容を変更する権利および公表を停止する権利を有しています。

4【手数料等及び税金】

(1)【申込手数料】

申込手数料は、取得申込金額(取得申込口数に発行価格を乗じた額)に対し、販売会社が別に定める率(以下「手数料率」といいます。)を乗じて得た額とします。平成27年9月7日現在における手数料率の上限は3.24%(税抜3%)です。なお、申込手数料には消費税等相当額が課せられます。

申込手数料については、販売会社にお問い合わせください。

「自動けいぞく投資コース」における収益分配金は、毎計算期末の翌営業日に原則として税金を差し引いた後、自動的に無手数料で再投資されます。

スイッチングの場合、販売会社によっては申込手数料を別に定めることがあります。詳しくは、販売会社にお問い合わせください。

< 申込手数料を対価とする役務の内容 >

商品説明、募集・販売の取扱い事務等の対価

(2) 【換金（解約）手数料】

ありません。

(3) 【信託報酬等】

信託報酬の総額は、計算期間を通じて毎日、信託財産の純資産総額に年1.458%（税抜1.35%）の率を乗じて得た額とします。

信託報酬の配分（税抜）については、販売会社毎の純資産総額に対し、以下の通りとします。

販売会社毎の純資産総額	委託会社	販売会社	受託会社
500億円未満の部分	0.8%	0.5%	0.05%
500億円以上の部分	0.6%	0.7%	0.05%

信託報酬は、毎計算期間の最初の6ヵ月終了日および毎計算期末または信託終了のとき信託財産中から支弁するものとします。なお、信託報酬にかかる消費税等相当額を、信託報酬支弁の時に信託財産中から支弁します。

マザーファンドの投資顧問会社であるロード・アベット社が受け取る報酬は、運用の対価等として、マザーファンドに投資する各ファンドの委託会社が受け取る信託報酬から支払期日毎に支弁するものとし、その報酬額は、各ファンド毎に信託財産の純資産総額に年10,000分の37.5の率を乗じて得た額とします。

< 信託報酬等を対価とする役務の内容 >

委託会社	信託財産の運用、目論見書等各種書類の作成、基準価額の算出等の対価
販売会社	交付運用報告書等各種書類の送付、顧客口座の管理、購入後の情報提供等の対価
受託会社	信託財産の管理、委託会社からの運用指図の実行等の対価

(4) 【その他の手数料等】

信託財産に関する租税、特定資産の価格等の調査に要する費用および当該費用にかかる消費税等相当額、信託事務の処理に要する諸費用、信託財産の財務諸表の監査に要する費用および当該費用にかかる消費税等相当額、外国における資産の保管等に要する費用、受託会社の立替えた立替金の利息および資金の借入れを行った際の当該借入金の利息は、受益者の負担とし、信託財産中から支弁します。なお、信託財産の財務諸表の監査に要する費用は、当該費用にかかる消費税等相当額とともに毎計算期間の最初の6ヵ月終了日および毎計算期末または信託終了のとき、信託財産中から支弁します。

各ファンドの組入有価証券の売買時の売買委託手数料、先物・オプション取引等に要する費用およびこれら手数料ならびに費用にかかる消費税等相当額は、受益者の負担とし、信託財産中から支弁します。

上記、 の手数料等（借入金の利息および財務諸表の監査に要する費用を除きます。）については、各ファンドが投資対象とするマザーファンドにおいて発生する場合、マザーファンドの信託財産中から支弁されます。これらはマザーファンドの基準価額に反映されるため、結果として各ファンドの受益者が間接的に負担することとなります。

受益者が各ファンドを解約する際には、信託財産留保額（1口につき、解約請求受付日の翌営業日の基準価額の0.2%）をご負担いただきます。

< 主要なその他の手数料等を対価とする役務の内容 >

信託財産に関する租税	有価証券の取引の都度発生する有価証券取引税、有価証券の受取配当金に係る税、有価証券の譲渡益に係る税等
信託事務の処理に要する諸費用	事務処理に係る諸経費
信託財産の財務諸表の監査に要する費用	監査法人に支払うファンドの監査に係る費用
外国における資産の保管等に要する費用	外国における保管銀行等に支払う有価証券等の保管等に要する費用
組入有価証券の売買時の売買委託手数料	有価証券等の売買の際、金融商品取引業者等に支払う手数料

（５）【課税上の取扱い】

各ファンドは、課税上は株式投資信託として取扱われます。

個人、法人別の課税の取扱いについて

１．個人の受益者に対する課税

収益分配金のうち課税扱いとなる普通分配金については、配当所得として、以下の税率による源泉徴収が行われ、原則として確定申告の必要はありません。なお、確定申告を行うことにより、総合課税（配当控除の適用なし）や申告分離課税も選択できます。

一部解約時および償還時の差益（解約の価額および償還価額から取得費用（申込手数料および当該申込手数料にかかる消費税等相当額を含みます。）を控除した利益）については、譲渡益として課税対象（譲渡所得等）となり、以下の税率による申告分離課税が適用されます。原則として確定申告が必要ですが、特定口座（源泉徴収口座）をご利用の場合には、源泉徴収され申告不要制度が適用されます。

一部解約時および償還時に損失（譲渡損）が生じた場合には、確定申告することで、他の上場株式等（上場株式、上場投資信託（ETF）、上場不動産投資信託（REIT）および公募株式投資信託など。以下同じ。）の譲渡益および上場株式等の配当所得の金額（申告分離課税を選択したものに限り、以下同じ。）との損益通算ならびに3年間の繰越控除の対象とすることができます。また、特定口座（源泉徴収口座）をご利用の場合には、その口座内において損益通算を行います。この場合、確定申告は不要です。

- * 平成28年1月1日から、上記の損益通算および3年間の繰越控除の対象範囲に、特定公社債等（公募公社債投資信託を含みます。）の利子所得等および譲渡所得等が追加される予定です。

適用期間	所得税	復興特別 所得税	地方税	合計
平成26年1月1日から 平成49年12月31日まで	15%	0.315%	5%	20.315%
平成50年1月1日から	15%	-	5%	20%

(注) 所得税については、平成49年12月31日まで、別途所得税の額に対し2.1%の金額が復興特別所得税として徴収されます。

少額投資非課税制度「愛称:NISA(ニーサ)」をご利用の場合

公募株式投資信託は税法上、少額投資非課税制度「NISA(ニーサ)」の適用対象です。NISAをご利用の場合、毎年、年間100万円(平成28年以降、年間120万円)の範囲で新たに購入した公募株式投資信託などから生じる配当所得および譲渡所得が5年間非課税となります。ご利用になれるのは、満20歳以上の方で、販売会社で非課税口座を開設するなど、一定の条件に該当する方が対象となります。また、平成28年4月1日より、20歳未満の方を対象とした「ジュニアNISA」制度が開始されます。詳しくは、販売会社にお問い合わせください。なお、同非課税口座内で少額上場株式等に係る譲渡損失が生じた場合には、課税上譲渡損失はないものとみなされ、他の口座の上場株式等の譲渡益および上場株式等の配当所得の金額との損益通算を行うことはできませんので、ご注意ください。

2. 法人の受益者に対する課税

収益分配金のうち課税扱いとなる普通分配金ならびに一部解約時および償還時の個別元本超過額については、以下の税率による源泉徴収が行われます。なお、各ファンドについては、益金不算入制度は適用できません。

適用期間	所得税	復興特別 所得税	合計
平成26年1月1日から 平成49年12月31日まで	15%	0.315%	15.315%
平成50年1月1日から	15%	-	15%

(注) 所得税については、平成49年12月31日まで、別途所得税の額に対し2.1%の金額が復興特別所得税として徴収されます。

収益分配時における課税上の取扱いについて

追加型株式投資信託の収益分配金には、課税扱いとなる「普通分配金」と、非課税扱いとなる「元本払戻金(特別分配金)」(受益者毎の元本の一部払戻しに相当する部分)の区分があります。

受益者が収益分配金を受け取る際、「普通分配金」と「元本払戻金(特別分配金)」は、以下のようになります。

1. 当該収益分配金落ち後の基準価額が当該受益者の個別元本と同額の場合または当該受益者の個別元本を上回っている場合には、当該収益分配金の全額が普通分配金となります。
2. 当該収益分配金落ち後の基準価額が当該受益者の個別元本を下回っている場合には、その下回る部分の額が元本払戻金(特別分配金)となり、当該収益分配金から当該元本払戻金(特別分配金)を控除した額が普通分配金となります。

なお、受益者が元本払戻金(特別分配金)を受け取った場合、収益分配金発生時にその個別元本から当該元本払戻金(特別分配金)を控除した額が、その後の当該受益者の個別元本となります。

個別元本について

- 1．追加型株式投資信託については、受益者毎の信託時の受益権の価額等(申込手数料および当該申込手数料にかかる消費税等相当額は含みません。)が当該受益者の元本(個別元本)にあたります。
- 2．受益者が同一ファンドの受益権を複数回に分けて取得した場合、個別元本は、当該受益者が追加信託を行うつど、当該受益者の受益権口数で加重平均することにより算出されます。
- 3．ただし、同一ファンドを複数の販売会社で取得する場合については、各販売会社毎に個別元本の算出が行われます。また、同一販売会社であっても複数の支店等で同一ファンドを取得する場合は当該支店等毎に、「一般コース」と「自動けいぞく投資コース」の両コースで取得する場合はコース別に、個別元本の算出が行われる場合があります。
- 4．受益者が元本払戻金（特別分配金）を受け取った場合、収益分配金発生時にその個別元本から当該元本払戻金（特別分配金）を控除した額が、その後の当該受益者の個別元本となります。（「元本払戻金（特別分配金）」については、上記「収益分配時における課税上の取扱いについて」を参照ください。）

上記の内容は平成27年6月末日現在のものですので、税法が改正された場合等には、変更になる場合があります。

課税上の取扱いの詳細につきましては、税務専門家に確認されることをお勧めいたします。

買取請求制による換金については、販売会社にお問い合わせください。

5【運用状況】

以下の運用状況は平成27年 6月30日現在です。

投資比率とは、ファンドの純資産総額に対する当該資産の時価比率をいいます。なお、小数点第3位を切捨てており、端数調整は行っておりません。

(1)【投資状況】

みずほUSハイイールドオープン（年1回決算型）為替ヘッジあり

資産の種類	国/地域	時価合計(円)	投資比率(%)
親投資信託受益証券	日本	66,636,508	98.17
現金・預金・その他の資産(負債控除後)		1,241,686	1.82
合計(純資産総額)		67,878,194	100.00

みずほUSハイイールドオープン（年1回決算型）為替ヘッジなし

資産の種類	国/地域	時価合計(円)	投資比率(%)
親投資信託受益証券	日本	97,489,286	99.11
現金・預金・その他の資産(負債控除後)		866,358	0.88
合計(純資産総額)		98,355,644	100.00

（参考）L A米国ドル建てハイイールド債マザーファンド

資産の種類	国/地域	時価合計（円）	投資比率（％）
株式	アメリカ	240,600,168	0.16
新株予約権付社債券等	アメリカ	3,169,344,722	2.22
	ケイマン諸島	399,805,372	0.28
	小計	3,569,150,094	2.50
社債券	アメリカ	99,466,540,607	69.84
	カナダ	7,536,226,483	5.29
	ルクセンブルグ	6,310,674,263	4.43
	オランダ	2,294,454,570	1.61
	バミューダ	2,237,599,777	1.57
	イギリス	1,952,266,759	1.37
	ケイマン諸島	1,902,011,870	1.33
	アイルランド	1,883,275,888	1.32
	ドイツ	1,383,554,069	0.97
	フランス	650,485,013	0.45
	オーストリア	626,969,409	0.44
	オーストラリア	551,627,229	0.38
	プエルトリコ	456,694,877	0.32
	リベリア	427,962,750	0.30
	シンガポール	405,385,021	0.28
	パナマ	359,925,397	0.25
	香港	281,748,266	0.19
	スリランカ	271,430,629	0.19
	バハマ	261,709,324	0.18
	マーシャル諸島	254,573,550	0.17
	メキシコ	251,099,031	0.17
	バルバドス	246,070,928	0.17
	アルゼンチン	241,238,745	0.16
	英ヴァージン諸島	240,143,583	0.16
	トルコ	145,821,327	0.10
	スペイン	112,960,125	0.07
小計	130,752,449,490	91.81	
その他有価証券	アメリカ	0	0.00

現金・預金・その他の資産(負債控除後)		7,841,431,324	5.50
合計(純資産総額)		142,403,631,076	100.00

(2) 【投資資産】

【投資有価証券の主要銘柄】

みずほUSハイイールドオープン（年1回決算型）為替ヘッジあり

イ. 評価額上位銘柄明細

順位	国/地域	種類	銘柄名	数量又は 額面総額	帳簿価額 単価 (円)	帳簿価額 金額 (円)	評価額 単価 (円)	評価額 金額 (円)	投資 比率 (%)
1	日本	親投資信託 受益証券	LA米国ドル建てハイイールド債 マザーファンド	24,578,234	2.7936	68,663,314	2.7112	66,636,508	98.17

ロ. 種類別投資比率

種類	国内/外国	投資比率(%)
親投資信託受益証券	国内	98.17
合計		98.17

みずほUSハイイールドオープン（年1回決算型）為替ヘッジなし

イ. 評価額上位銘柄明細

順位	国/地域	種類	銘柄名	数量又は 額面総額	帳簿価額 単価 (円)	帳簿価額 金額 (円)	評価額 単価 (円)	評価額 金額 (円)	投資 比率 (%)
1	日本	親投資信託 受益証券	LA米国ドル建てハイイールド債 マザーファンド	35,957,984	2.7947	100,491,777	2.7112	97,489,286	99.11

ロ. 種類別投資比率

種類	国内/外国	投資比率(%)
親投資信託受益証券	国内	99.11
合計		99.11

(参考) LA米国ドル建てハイイールド債マザーファンド

イ. 評価額上位銘柄明細

順位	国/地域	種類	銘柄名	数量又は 額面総額	帳簿価額 単価 (円)	帳簿価額 金額 (円)	評価額 単価 (円)	評価額 金額 (円)	利率 (%)	償還期限	投資 比率 (%)
1	アメリカ	社債券	WHITEWAVE FOODS 5.375%	8,925,000	13,102.14	1,169,366,887	12,949.08	1,155,706,059	5.375	2022年10 月 1日	0.81
2	アイルラ ンド	社債券	AERCAP IRELAND 5%	8,350,000	12,734.80	1,063,355,800	12,604.63	1,052,487,077	5	2021年10 月 1日	0.73
3	アメリカ	社債券	DISH DBS CORP 5.875%	8,625,000	12,505.20	1,078,574,039	12,046.01	1,038,969,116	5.875	2022年 7 月15日	0.72
4	アメリカ	社債券	AMC NETWORKS 4.75%	8,225,000	12,520.51	1,029,812,153	12,290.91	1,010,928,067	4.75	2022年12 月15日	0.70
5	カナダ	社債券	SEVEN GENERATIONS 8.25%	7,058,000	13,071.53	922,589,117	12,991.94	916,971,478	8.25	2020年 5 月15日	0.64
6	カナダ	社債券	MEG ENERGY CORP 7%	7,021,000	11,479.68	805,988,859	11,755.20	825,332,592	7	2024年 3 月31日	0.57
7	アメリカ	社債券	T-MOBILE USA INC 6.836%	5,922,000	12,949.08	766,844,962	12,979.70	768,657,834	6.836	2023年 4 月28日	0.53
8	アメリカ	社債券	VALEANT PHARMA 6.375%	5,575,000	12,887.86	718,498,335	12,903.16	719,351,658	6.375	2020年10 月15日	0.50
9	アメリカ	社債券	K HOVNANIAN ENTERPRISE5%	6,585,000	10,714.37	705,541,594	10,500.08	691,430,762	5	2021年11 月 1日	0.48
10	アメリカ	社債券	RITE AID CORP 7.7%	4,715,000	14,387.87	678,388,306	14,387.87	678,388,306	7.7	2027年 2 月15日	0.47
11	フランス	社債券	NUMERICABLE GROUP 6%	5,400,000	12,128.67	654,948,315	12,046.01	650,485,013	6	2022年 5 月15日	0.45
12	アメリカ	社債券	MGM RESORTS INTL 6%	5,125,000	12,535.81	642,460,711	12,421.02	636,577,371	6	2023年 3 月15日	0.44
13	アメリカ	社債券	HCA INC 7.5%	4,605,000	13,775.62	634,367,531	13,637.86	628,023,856	7.5	2023年12 月15日	0.44
14	ルクセン ブルグ	社債券	WIND ACQUISITION 7.375%	5,000,000	12,704.18	635,209,375	12,398.06	619,903,125	7.375	2021年 4 月23日	0.43
15	アメリカ	社債券	NETFLIX INC 5.875%	4,825,000	12,688.88	612,238,520	12,765.41	615,931,153	5.875	2025年 2 月15日	0.43
16	アメリカ	社債券	MERCER INTL INC 7.75%	4,600,000	13,377.66	615,372,475	13,316.43	612,556,125	7.75	2022年12 月 1日	0.43
17	カナダ	社債券	VRX ESCROW CORP 5.875%	4,789,000	12,440.92	595,795,782	12,581.73	602,539,409	5.875	2023年 5 月15日	0.42
18	ルクセン ブルグ	社債券	MALLINCKPOTD 4.75%	5,175,000	11,663.36	603,579,009	11,533.25	596,846,172	4.75	2023年 4 月15日	0.41
19	アメリカ	社債券	T-MOBILE USA INC 6.731%	4,530,000	12,949.08	586,593,664	12,811.33	580,353,306	6.731	2020年 4 月28日	0.40

20	ケイマン 諸島	社債券	COMCEL TRUST 6.875%	4,425,000	13,086.84	579,092,836	12,947.86	572,942,938	6.875	2024年2 月6日	0.40
21	アメリカ	社債券	SABINE PASS LIQUE 6.25%	4,516,000	12,796.02	577,868,489	12,673.57	572,338,647	6.25	2022年3 月15日	0.40
22	アメリカ	社債券	ACADIA HEALTHCARE 6.125%	4,412,000	12,765.41	563,210,000	12,704.18	560,508,753	6.125	2021年3 月15日	0.39
23	アメリカ	社債券	BRUNSWICK CORP 4.625%	4,420,000	12,367.45	546,641,290	12,245.00	541,229,000	4.625	2021年5 月15日	0.38
24	アメリカ	社債券	HCA INC 8.36%	3,695,000	14,387.87	531,631,981	14,510.32	536,156,509	8.36	2024年4 月15日	0.37
25	アメリカ	社債券	WILLIAM CARTER 5.25%	4,202,000	12,704.18	533,829,959	12,673.57	532,543,622	5.25	2021年8 月15日	0.37
26	アメリカ	社債券	SYNOVUS FINANCIAL 7.875%	3,845,000	13,882.76	533,792,458	13,821.54	531,438,357	7.875	2019年2 月15日	0.37
27	アメリカ	社債券	SRA INTERNATIONAL 11%	3,975,000	13,040.92	518,376,769	13,040.92	518,376,769	11	2019年10 月1日	0.36
28	アメリカ	社債券	FIRST DATA CORP 11.25%	3,795,000	13,729.09	521,019,117	13,576.64	515,233,630	11.25	2021年1 月15日	0.36
29	アメリカ	社債券	E*TRADE FINL 4.625%	4,200,000	12,290.91	516,218,587	12,183.77	511,718,550	4.625	2023年9 月15日	0.35
30	ドイツ	社債券	UNITYMEDIA HESSEN 5.5%	4,082,000	12,688.88	517,960,133	12,489.90	509,837,718	5.5	2023年1 月15日	0.35

ロ.種類別及び業種別の投資比率

種類	国内 / 外国	業種	投資比率 (%)
株式	外国	銀行	0.16
新株予約権付社債券 等	外国		2.50
社債券	外国		91.81
その他有価証券	外国		0.00
合計			94.49

【投資不動産物件】

みずほUSハイイールドオープン（年1回決算型）為替ヘッジあり
該当事項はありません。

みずほUSハイイールドオープン（年1回決算型）為替ヘッジなし
該当事項はありません。

（参考）LA米国ドル建てハイイールド債マザーファンド
該当事項はありません。

【その他投資資産の主要なもの】

みずほUSハイイールドオープン（年1回決算型）為替ヘッジあり
該当事項はありません。

みずほUSハイイールドオープン（年1回決算型）為替ヘッジなし
該当事項はありません。

（参考）LA米国ドル建てハイイールド債マザーファンド
該当事項はありません。

（3）【運用実績】

【純資産の推移】

みずほUSハイイールドオープン（年1回決算型）為替ヘッジあり

平成27年6月末日及び同日前1年以内における各月末ならびに下記決算期末の純資産の推移は次の通りです。

期別	純資産総額（百万円）		1口当たり純資産額（円）	
	（分配落）	（分配付）	（分配落）	（分配付）
第1計算期間末（平成26年 6月 9日）	1	1	1.0874	1.0874
第2計算期間末（平成27年 6月 8日）	67	67	1.0943	1.0943
平成26年 6月末日	3		1.0947	
7月末日	4		1.0872	
8月末日	5		1.0953	
9月末日	19		1.0731	
10月末日	30		1.0823	
11月末日	69		1.0798	
12月末日	72		1.0610	

平成27年 1月末日	72	1.0644
2月末日	73	1.0838
3月末日	73	1.0829
4月末日	64	1.0960
5月末日	64	1.0998
6月末日	67	1.0862

（注）表中の末日とは当該月の最終営業日を指します。

みずほUSハイイールドオープン（年1回決算型）為替ヘッジなし

平成27年6月末日及び同日前1年以内における各月末ならびに下記決算期末の純資産の推移は次の通りです。

期別	純資産総額（百万円）		1口当たり純資産額（円）	
	（分配落）	（分配付）	（分配落）	（分配付）
第1計算期間末（平成26年 6月 9日）	1	1	1.1195	1.1195
第2計算期間末（平成27年 6月 8日）	101	101	1.3759	1.3759
平成26年 6月末日	6		1.1146	
7月末日	18		1.1227	
8月末日	27		1.1400	
9月末日	41		1.1764	
10月末日	46		1.1888	
11月末日	58		1.2786	
12月末日	70		1.2818	
平成27年 1月末日	71		1.2627	
2月末日	76		1.2963	
3月末日	94		1.3041	
4月末日	95		1.3085	
5月末日	99		1.3637	
6月末日	98		1.3339	

（注）表中の末日とは当該月の最終営業日を指します。

【分配の推移】

みずほUSハイイールドオープン（年1回決算型）為替ヘッジあり

期	計算期間	1口当たりの分配金（円）
第1計算期間	平成25年 9月 6日～平成26年 6月 9日	0.0000
第2計算期間	平成26年 6月10日～平成27年 6月 8日	0.0000

みずほUSハイイールドオープン（年1回決算型）為替ヘッジなし

期	計算期間	1口当たりの分配金(円)
第1計算期間	平成25年 9月 6日 ~ 平成26年 6月 9日	0.0000
第2計算期間	平成26年 6月10日 ~ 平成27年 6月 8日	0.0000

【収益率の推移】

みずほUSハイイールドオープン(年1回決算型)為替ヘッジあり

期	計算期間	収益率(%)
第1計算期間	平成25年 9月 6日 ~ 平成26年 6月 9日	8.74
第2計算期間	平成26年 6月10日 ~ 平成27年 6月 8日	0.63

(注1) 収益率は期間騰落率。

(注2) 小数点第3位四捨五入。

みずほUSハイイールドオープン(年1回決算型)為替ヘッジなし

期	計算期間	収益率(%)
第1計算期間	平成25年 9月 6日 ~ 平成26年 6月 9日	11.95
第2計算期間	平成26年 6月10日 ~ 平成27年 6月 8日	22.90

(注1) 収益率は期間騰落率。

(注2) 小数点第3位四捨五入。

(4) 【設定及び解約の実績】

みずほUSハイイールドオープン(年1回決算型)為替ヘッジあり

期	計算期間	設定口数(口)	解約口数(口)	発行済み口数(口)
第1計算期間	平成25年 9月 6日 ~ 平成26年 6月 9日	1,268,465		1,268,465
第2計算期間	平成26年 6月10日 ~ 平成27年 6月 8日	79,977,644	19,105,354	62,140,755

(注) 第1計算期間の設定口数には、当初設定口数を含みます。

みずほUSハイイールドオープン(年1回決算型)為替ヘッジなし

期	計算期間	設定口数(口)	解約口数(口)	発行済み口数(口)
第1計算期間	平成25年 9月 6日 ~ 平成26年 6月 9日	1,269,614		1,269,614
第2計算期間	平成26年 6月10日 ~ 平成27年 6月 8日	78,206,156	5,848,135	73,627,635

(注) 第1計算期間の設定口数には、当初設定口数を含みます。

参考情報

為替ヘッジあり

(2015年6月30日現在)

基準価額・純資産の推移

(1万口当たり)

基準価額	10,862円	純資産総額	68百万円
------	---------	-------	-------



※基準価額および分配金再投資基準価額は、信託報酬控除後の値です。(以下同じ。)

※分配金再投資基準価額は、決算時に収益分配があった場合にその分配金(税引前)を再投資したものと計算しています。(以下同じ。)

なお、当ファンドは分配実績がないため、基準価額と分配金再投資基準価額の線が重なっております。

分配の推移

(1万口当たり、税引前)

2015年6月	0円
2014年6月	0円
設定来累計	0円
設定来:2013年9月6日以降	

主要な資産の状況

※各比率は実質的組入比率です。組入比率は純資産総額に対する比率を表示(小数点第二位四捨五入)しています。

〈資産の組入比率〉

資産の種類	国内/外国	比率(%)
債券	外国	92.6
株式	外国	0.2
其他有価証券	外国	0.0
現金・預金・その他の資産		7.2
合計		100.0

〈組入上位10銘柄〉 組入銘柄数500銘柄

順位	銘柄名	種類(種別)	国/地域	通貨	利率(%)	償還期限	比率(%)
1	ホワイトウェーブ・フーズ	社債券	アメリカ	米ドル	5.375	2022年10月 1日	0.8
2	エアキャップ アイルランド	社債券	アイルランド	米ドル	5.000	2021年10月 1日	0.7
3	ディッシュ DBS	社債券	アメリカ	米ドル	5.875	2022年 7月15日	0.7
4	AMCネットワーク	社債券	アメリカ	米ドル	4.750	2022年12月15日	0.7
5	セブンジェネレーションズ・エナジー	社債券	カナダ	米ドル	8.250	2020年 5月15日	0.6
6	MEGエナジー	社債券	カナダ	米ドル	7.000	2024年 3月31日	0.6
7	TモバイルUS	社債券	アメリカ	米ドル	6.836	2023年 4月28日	0.5
8	リアットファーマシューティカルズインターナショナル	社債券	アメリカ	米ドル	6.375	2020年10月15日	0.5
9	ホプナニアンエンタープライゼイズ	社債券	アメリカ	米ドル	5.000	2021年11月 1日	0.5
10	ライト・エイド	社債券	アメリカ	米ドル	7.700	2027年 2月15日	0.5

年間収益率の推移(暦年ベース)



※年間収益率は、分配金再投資基準価額をもとに計算したものです。

※2012年以前はベンチマークの収益率を表示しています。なお、ベンチマークはあくまで参考情報であり、ファンドの運用実績ではありません。

※ベンチマークの暦年の基準は、ファンドの基準価額との比較を考慮し、国内の営業日を基準にした収益率です。

※2013年は設定日(9月6日)から年末までの収益率、2015年は1月から6月末までの収益率を表示しています。

当該実績は過去のものであり、将来の運用成果等を示唆、保証するものではありません。

運用実績については、別途開示している場合があります。この場合、委託会社のホームページにおいて閲覧することができます。

為替ヘッジなし

(2015年6月30日現在)

基準価額・純資産の推移

(1万口当たり)

基準価額	13,339円	純資産総額	98百万円
------	---------	-------	-------



※基準価額および分配金再投資基準価額は、信託報酬控除後の値です。(以下同じ。)

※分配金再投資基準価額は、決算時に収益分配があった場合にその分配金(税引前)を再投資したものと計算しています。(以下同じ。)

なお、当ファンドは分配実績がないため、基準価額と分配金再投資基準価額の線が重なっております。

分配の推移

(1万口当たり、税引前)

2015年6月	0円
2014年6月	0円
設定来累計	0円
設定来:2013年9月6日以降	

主要な資産の状況

※各比率は実質的な組入比率です。組入比率は純資産総額に対する比率を表示(小数点第二位四捨五入)しています。

〈資産の組入比率〉

資産の種類	国内/外国	比率(%)
債券	外国	93.5
株式	外国	0.2
其他有価証券	外国	0.0
現金・預金・その他の資産		6.3
合計		100.0

〈組入上位10銘柄〉 組入銘柄数500銘柄

順位	銘柄名	種類(種別)	国/地域	通貨	利率(%)	償還期限	比率(%)
1	ホワイトウェーブフーズ	社債券	アメリカ	米ドル	5.375	2022年10月1日	0.8
2	エアキャップアイルランド	社債券	アイルランド	米ドル	5.000	2021年10月1日	0.7
3	ディッシュDBS	社債券	アメリカ	米ドル	5.875	2022年7月15日	0.7
4	AMCネットワーク	社債券	アメリカ	米ドル	4.750	2022年12月15日	0.7
5	セブンジェネレーションズ・エナジー	社債券	カナダ	米ドル	8.250	2020年5月15日	0.6
6	MEGエナジー	社債券	カナダ	米ドル	7.000	2024年3月31日	0.6
7	TモバイルUS	社債券	アメリカ	米ドル	6.836	2023年4月28日	0.5
8	リアルフアーマシューティクルズインターナショナル	社債券	アメリカ	米ドル	6.375	2020年10月15日	0.5
9	ホプナニアン・エンタープライゼイズ	社債券	アメリカ	米ドル	5.000	2021年11月1日	0.5
10	ライト・エイド	社債券	アメリカ	米ドル	7.700	2027年2月15日	0.5

年間収益率の推移(暦年ベース)



※年間収益率は、分配金再投資基準価額をもとに計算したものです。

※2012年以前はベンチマークの収益率を表示しています。なお、ベンチマークはあくまで参考情報であり、ファンドの運用実績ではありません。

※ベンチマークの暦年の基準は、ファンドの基準価額との比較を考慮し、国内の営業日を基準にした収益率です。

※2013年は設定日(9月6日)から年末までの収益率、2015年は1月から6月末までの収益率を表示しています。

当該実績は過去のものであり、将来の運用成果等を示唆、保証するものではありません。

運用実績については、別途開示している場合があります。この場合、委託会社のホームページにおいて閲覧することができます。

第2【管理及び運営】

1【申込(販売)手続等】

- (1) 各ファンドのお申込みは、原則として委託会社および販売会社の営業日の午後3時までにお買付けのお申込みが行われ、かつ当該お申込みの受け付けにかかる販売会社の所定の事務手続きが完了したものを当日分のお申込みといたします。この時間を過ぎてのお申込みおよび所定の事務手続き完了分については翌営業日のお取扱いとなります。ただし、取得申込日が、ニューヨーク証券取引所またはニューヨークの銀行の休業日にあたる場合には、お申込み（スイッチングのお申込みを含みます。）の受け付けはいたしません。
- (2) 取得申込者は販売会社に、取得申込みと同時にまたはあらかじめ、自己のために開設されたファンドの受益権の振替を行うための振替機関等の口座を示すものとし、当該口座に当該取得申込者にかかる口数の増加の記載または記録が行われます。なお、販売会社は、当該取得申込みの代金の支払いと引換えに、当該口座に当該取得申込者にかかる口数の増加の記載または記録を行うことができます。委託会社は、追加信託により分割された受益権について、振替機関等の振替口座簿への新たな記載または記録をするため社振法に定める事項の振替機関への通知を行うものとします。
- (3) お申込みには、収益の分配がなされた場合に分配金を受領する「一般コース」と、分配金は原則として税金を差し引いた後、自動的に無手数料で再投資される「自動けいぞく投資コース」の2つの申込方法があります。ただし、販売会社によっては、どちらか一方のコースのみの取扱いとなる場合があります。詳しくは、販売会社にお問い合わせください。
- (4) 申込単位は、販売会社が委託会社の承認を得て別に定める単位とします。申込単位については、販売会社にお問い合わせください。
- (5) 取得申込みにかかる受益権の価額は、取得申込日の翌営業日の基準価額に、販売会社が別に定める申込手数料および申込手数料にかかる消費税等相当額を加算した価額とします。
- (6) 販売会社において金額買付（申込単位が金額にて表示されている場合）によるお申込みをされた場合、申込手数料および申込手数料にかかる消費税等相当額はお申込代金の中から差し引かれます。
- (7) 各ファンド間の乗換え（スイッチング）による受益権の取得申込みにかかる受益権の価額は、取得申込日の翌営業日の基準価額に、販売会社が別に定めるスイッチングにかかる申込手数料および申込手数料にかかる消費税等相当額を加算した価額とします。

スイッチングとは、現在保有しているファンド（「為替ヘッジあり」または「為替ヘッジなし」）を換金（解約請求）すると同時に他のファンド（「為替ヘッジあり」または「為替ヘッジなし」）の取得申込みを行う取引をいい、ファンドの換金代金がそのまま取得申込代金に充当されます。

販売会社によっては、スイッチングの取扱いを行わない場合、スイッチングの取扱いに一定の制限を設ける場合、スイッチングの申込単位等を別に定める場合、スイッチングの際に「一般コース」、「自動けいぞく投資コース」間の変更を受け付けられない場合があります。詳しくは販売会社にお問い合わせください。

スイッチングの際には、解約請求時と同様の費用および税金（課税対象者の場合）がかかりますのでご注意ください。

・換金の際には信託財産留保額（1口につき、解約請求受付日の翌営業日の基準価額の0.2%）が差し引かれます。
- (8) 販売会社によっては「為替ヘッジあり」もしくは「為替ヘッジなし」のどちらか一方のみのお取扱いとなる場合があります。詳しくは販売会社または委託会社にお問い合わせください。
- (9) 収益分配金の再投資に関する契約に基づき、収益分配金を再投資する際は、1口単位で購入できるものとします。なお、その際の受益権の価額は、原則として各計算期間終了日の基準価額とします。
- (10) 信託財産の効率的な運用または受益者に対する公平性を期する運用が妨げられると委託会社が合理的に判断する場合、取引所等における取引の停止、外国為替取引の停止、決済機能の停止、その他やむを得ない事情があるときは、販売会社は、受益権の取得申込み（スイッチングのお申込みを含みます。）の受け付けを中止すること、および既に受け付けた取得申込み（スイッチングのお申込みを含みます。）の受け付けを取り消すことができます。

2【換金（解約）手続等】

- (1) 受益者は、自己に帰属する受益権につき、委託会社に対し、1万口単位または1口単位をもって解約を請求することができます。

解約単位は、販売会社およびお申込コースにより異なる場合があります。また、販売会社によっては解約単位を別に設定する場合があります。

- (2) 解約の請求を行う受益者は、振替制度にかかる口座が開設されている振替機関等に対して当該受益者の請求にかかるこの信託契約の一部解約を委託会社が行うのと引換えに、当該一部解約にかかる受益権の口数と同口数の抹消の申請を行うものとし、社振法の規定にしたがい当該振替機関等の口座において当該口数の減少の記載または記録が行われます。なお、解約の請求を受益者が行う際は、振替受益権をもって行うものとします。
- (3) 解約請求の受付については、原則として委託会社および販売会社の営業日の午後3時までには解約のお申込みが行われ、かつ当該お申込みの受付にかかる販売会社の所定の事務手続きが完了したものを当日分のお申込みとします。この時間を過ぎてのお申込みおよび所定の事務手続き完了分については、翌営業日のお取扱いとなります。ただし、解約請求受付日が、ニューヨーク証券取引所またはニューヨークの銀行の休業日にあたる場合には、解約請求の受付はいたしません。
- (4) 解約の価額は、解約請求受付日の翌営業日の基準価額から、当該基準価額に0.2%の率を乗じて得た額を信託財産留保額として控除した価額（「解約価額」といいます。）とします。詳しくは、販売会社または委託会社にお問い合わせください。なお、委託会社に対する照会は下記においてできます。

「信託財産留保額」とは、運用の安定性を高めるとともに、信託期間の途中で換金する受益者と保有を継続する受益者との公平を確保するために、換金する受益者が負担する金額で、信託財産に組み入れられます。

照会先の名称	電話番号
みずほ投信投資顧問株式会社	0120-324-431

電話によるお問い合わせは、営業日の午前9時～午後5時までとさせていただきます。（以下同じ。）

- (5) 解約代金は、受益者の請求を受付けた日から起算して、原則として、6営業日目から販売会社において受益者に支払われます。
- (6) 信託財産の資金管理を円滑に行うために、大口の解約請求には制限を設ける場合があります。また、信託財産の運用方針の維持および円滑な資金管理のため、各ファンドの残高や市場の流動性等に応じ、委託会社の判断により一日あたりの解約のお申込みの総額について制限を設ける場合があります。
- (7) 委託会社は、信託財産の効率的な運用または受益者に対する公平性を期する運用が妨げられると委託会社が合理的に判断する場合、取引所等における取引の停止、外国為替取引の停止、決済機能の停止、その他やむを得ない事情があるときは、一部解約の実行の請求の受付を中止すること、および既に受付けた一部解約の実行の請求の受付を取り消すことができます。この場合、受益者は当該受付中止以前に行った当日の一部解約の実行の請求を撤回できます。ただし、受益者がその一部解約の実行の請求を撤回しない場合には、当該受益権の一部解約の価額は、当該受付中止を解除した後の最初の基準価額の計算日（この日が前記(3)に規定する一部解約の実行の請求を受付けない日であるときは、この計算日以降の最初の一部解約の実行の請求を受付けることが出来る日とします。）に一部解約の実行の請求を受付けたものとして、前記(4)の規定に準じた価額とします。

3【資産管理等の概要】

（１）【資産の評価】

基準価額とは、信託財産に属する資産（受入担保金代用有価証券および借入有価証券を除きます。）を法令および一般社団法人投資信託協会規則に従って時価評価して得た信託財産の資産総額から負債総額を控除した金額（「純資産総額」といいます。）を計算日における受益権総口数で除した金額をいいます。

<主な投資対象資産の時価評価方法の原則>

公社債等：計算日における以下のいずれかの価額

- ・日本証券業協会が発表する売買参考統計値（平均値）
- ・金融商品取引業者、銀行などの提示する価額（売り気配相場を除きます。）
- ・価格情報会社の提供する価額

マザーファンド受益証券：計算日の基準価額

外貨建資産の円換算：計算日の国内における対顧客電信売買相場の仲値

外国為替予約の円換算：計算日の国内における対顧客先物売買相場の仲値

外国で取引されているものについては、計算日の直近の日とします。

各ファンドの基準価額は、委託会社の毎営業日（土曜日、日曜日、「国民の祝日に関する法律」に定める休日ならびに12月31日、1月2日および1月3日以外の日とします。）に計算されます。基準価額については、販売会社または委託会社にお問い合わせください。なお、委託会社に対する照会は下記においてできます。基準価額は1万口単位で表示されたものが発表されます。

照会先の名称	ホームページアドレス	電話番号
みずほ投信投資顧問株式会社	http://www.mizuho-am.co.jp/	0120-324-431

（２）【保管】

該当事項はありません。

（３）【信託期間】

平成25年9月6日から平成40年6月7日までとします。

ただし、委託会社が、信託期間の延長が受益者に有利であると認めたときは、受託会社と協議のうえ、信託期間を延長することができます。

（４）【計算期間】

原則として毎年6月8日から翌年6月7日までとします。ただし、第1計算期間は平成25年9月6日から平成26年6月7日までとします。

上記の規定にかかわらず、計算期間終了日に該当する日（以下「当該日」といいます。）が休業日のとき、計算期間終了日は、当該日の翌日以降の最初の営業日とし、その翌日より次の計算期間が開始されるものとします。

（５）【その他】

信託契約の解約

1. 委託会社は、次のいずれかに該当する場合、受託会社と合意のうえ、該当するファンドの信託契約を解約し、信託を終了（繰上償還）させることがあります。この場合、委託会社は書面による決議（以下「書面決議」といいます。）を行います。ただし、当該信託契約の解約についての委託会社による提案につき、信託契約に係るすべての受益者が書面又は電磁的記録により同意の意思表示をしたときには書面決議は行いません。また、信託財産の状況に照らし、真にやむを得ない事情が生じている場合であって、書面決議の手続きを行うことが困難な場合にも書面決議は行いません。
 - a. 信託終了前に、信託契約を解約することが受益者のため有利であると認めるとき。
 - b. やむを得ない事情が発生したとき。
 - c. 信託契約の一部解約により、受益権の口数が10億口を下回ることとなるとき。
2. 前記1.により信託契約を解約する場合には、委託会社はあらかじめ、解約しようとする旨を監督官庁に届け出ます。
3. 委託会社は、次の事象が起きた場合、信託契約を解約し、信託を終了（繰上償還）させます。
 - a. 委託会社が監督官庁より信託契約の解約の命令を受けたとき。
 - b. 委託会社が監督官庁より登録の取消を受けたとき、解散したとき、または業務を廃止したとき。ただし、監督官庁が、信託契約に関する委託会社の業務を他の投資信託委託会社に引継ぐことを命じたときは、信託は、「信託約款の変更等」の書面決議が否決された場合を除き、当該投資信託委託会社と受託会社との間において存続します。
 - c. 受託会社が辞任した場合、または裁判所が受託会社を解任した場合において、委託会社が新受託会社を選任できないとき。

信託約款の変更等

1. 委託会社は、受益者の利益のため必要と認めるとき、またはやむを得ない事情が発生したときは、受託会社と合意のうえ、該当するファンドの信託約款を変更することまたは信託と他の信託との併合（投資信託及び投資法人に関する法律第16条第2号に規定する「委託者指図型投資信託の併合」をいいます。以下同じ。）を行うことができるものとし、あらかじめ、変更または併合しようとする旨およびその内容を監督官庁に届け出ます。なお、信託約款は「信託約款の変更等」および「書面決議」に定める以外の方法によって変更することができないものとし、
2. 委託会社は、前記1.の事項（前記1.の変更事項にあつては、その変更の内容が重大なものに該当する場合に限り、前記1.の併合事項にあつては、その併合が受益者の利益に及ぼす影響が軽微なものに該当する場合を除きます。以下、「重大な約款の変更等」といいます。）について、書面決議を行います。ただし、当該重大な約款の変更等についての委託会社による提案につき、信託約款に係るすべての受益者が書面又は電磁的記録により同意の意思表示をしたときには書面決議は行いません。
3. 投資信託において併合の書面決議が可決された場合にあつても、当該併合にかかる一又は複数の他の投資信託において当該併合の書面決議が否決された場合は、当該他の投資信託との併合を行うことはできません。
4. 委託会社は、監督官庁の命令に基づいて信託約款を変更しようとするときは、上記の規定にしたがいます。

書面決議

1. 委託会社は、信託契約の解約または重大な約款の変更等に係る書面決議を行う場合には、あらかじめ、書面決議の日および当該決議の内容に応じて次の事項をそれぞれ定め、当該決議の日の2週間前までに、信託契約または信託約款に係る知れている受益者に対し、書面をもってこれらの事項を記載した書面決議の通知を發します。

- a. 信託契約の解約の場合 信託契約の解約の理由など
 - b. 重大な約款の変更等の場合 重大な約款の変更等の内容およびその理由など
2. 書面決議において、受益者（委託会社および信託の信託財産に信託の受益権が属するときの当該受益権に係る受益者としての受託会社を除きます。以下この2.において同じ。）は受益権の口数に応じて議決権を有し、これを行使することができます。なお、知っている受益者が議決権を行使しないときは、当該知っている受益者は書面決議について賛成するものとみなします。
 3. 書面決議は、議決権を行使することができる受益者の議決権の3分の2以上に当たる多数をもって行います。
 4. 書面決議の効力は、信託のすべての受益者に対してその効力を生じます。
 5. 信託は、受益者が一部解約の実行の請求を行ったときは、委託会社が信託契約の一部の解約をすることにより当該請求に応じ、当該受益権の公正な価格が当該受益者に一部解約金として支払われることとなる委託者指図型投資信託に該当するため、信託契約の解約または重大な約款の変更等を行う場合において、投資信託及び投資法人に関する法律第18条第1項に定める反対受益者による受益権の買取請求の規定の適用を受けません。

償還金の支払い

償還金は、原則として償還日（償還日が休業日の場合には当該償還日の翌営業日）から起算して5営業日までに、販売会社において支払いが開始されます。

償還金は、償還日に振替機関等の振替口座簿に記載または記録されている受益者（償還日以前において一部解約が行われた受益権にかかる受益者を除きます。また、当該償還日以前に設定された受益権で取得申込代金支払前のため販売会社の名義で記載または記録されている受益権については原則として取得申込者）に対し、お支払いします。

委託会社の事業の譲渡および承継に伴う取扱い

1. 委託会社は、事業の全部または一部を譲渡することがあり、これに伴ない、この信託契約に関する事業を譲渡することがあります。
2. 委託会社は、分割により事業の全部または一部を承継させることがあり、これに伴ない、この信託契約に関する事業を承継させることがあります。

関係法人との契約の更改ならびに受託会社の辞任または解任に伴う取扱い

1. 各ファンドが主要投資対象とするマザーファンドにおける委託会社と投資顧問会社との間の外部委託契約の契約期間は、マザーファンドの信託契約の期間と同一です。ただし、外部委託契約のいずれの当事者も、30日以上前の書面による通知をもって当該契約を解約できます。なお、当該契約は、日本法を準拠法とします。
2. 委託会社と販売会社との間の募集・販売等契約は、締結日から原則1年間とし、期間終了の3ヵ月前までに別段の意思表示のない時は、同一条件にて継続されます。
3. 受託会社は、委託会社の承諾を受けてその任務を辞任することができます。また、受託会社はその任務に違反して信託財産に著しい損害を与えたことその他重要な事由があるときは、委託会社または受益者は、裁判所に受託会社の解任を申し立てることができます。受託会社が辞任した場合、または裁判所が受託会社を解任した場合、委託会社は、「信託約款の変更等」の規定にしたがい、新受託会社を選任します。なお、受益者は、上記によって行う場合を除き、受託会社を解任することはできないものとします。委託会社が新受託会社を選任できないときは、委託会社はこの信託契約を解約し、信託を終了させます。

信託事務処理の再信託

受託会社は、各ファンドにかかる信託事務処理の一部について、資産管理サービス信託銀行株式会社と再信託契約を締結し、これを委託することがあります。その場合には、再信託にかかる契約書類に基

づいて所定の事務を行います。

公告

委託会社が受益者に対してする公告は、電子公告の方法により行い、次のアドレスに掲載します。

<http://www.mizuho-am.co.jp/>

なお、電子公告による公告をすることができない事故その他やむを得ない事由が生じた場合の公告は、日本経済新聞に掲載します。

運用報告書

委託会社は、決算時および信託終了時に期中の運用経過のほか、信託財産の内容、有価証券売買状況などを記載した「運用報告書」を作成します。

- ・ 交付運用報告書は、販売会社を通じて交付いたします。
- ・ 運用報告書（全体版）は、次のアドレスに掲載します。ただし、受益者から運用報告書（全体版）の交付の請求があった場合には、交付いたします。

<http://www.mizuho-am.co.jp/>

4【受益者の権利等】

受益者の主な権利の内容は次のとおりです。

(1) 収益分配金に対する請求権

受益者は、委託会社の決定した収益分配金を、持ち分に応じて請求することができます。ただし、受益者が収益分配金について支払開始日から5年間その支払いを請求しないときは、その権利を失い、受託会社から交付を受けた金銭は、委託会社に帰属するものとします。

収益分配金は、決算日において振替機関等の振替口座簿に記載または記録されている受益者（当該収益分配金にかかる決算日以前において一部解約が行われた受益権にかかる受益者を除きます。また、当該収益分配金にかかる計算期間の末日以前に設定された受益権で取得申込代金支払前のため販売会社の名義で記載または記録されている受益権については原則として取得申込者としてします。）にお支払いします。なお、「自動けいぞく投資コース」を選択された場合、収益分配金は、原則として、税金を差し引いた後自動的に無手数料で再投資されますが、再投資により増加した受益権は、振替口座簿に記載または記録されます。

(2) 一部解約の実行請求権

受益者は、一部解約の実行を信託約款の規定および本書の記載にしたがって請求することができます。

(3) 償還金に対する請求権

受益者は、信託約款の規定および本書の記載にしたがって、持ち分に応じて償還金を請求することができます。ただし、受益者が、信託終了による償還金について支払開始日から10年間その支払いを請求しないときは、その権利を失い、受託会社から交付を受けた金銭は、委託会社に帰属するものとします。

(4) 帳簿書類の閲覧・謄写の請求権

受益者は、委託会社に対し、当該受益者にかかる信託財産に関する帳簿書類の閲覧または謄写を請求することができます。

第3【ファンドの経理状況】

みずほUSハイイールドオープン（年1回決算型）為替ヘッジあり

みずほUSハイイールドオープン（年1回決算型）為替ヘッジなし

（1）当ファンドの財務諸表は、「財務諸表等の用語、様式及び作成方法に関する規則」（昭和38年大蔵省令第59号）ならびに同規則第2条の2の規定により、「投資信託財産の計算に関する規則」（平成12年総理府令第133号）に基づいて作成しております。

なお、財務諸表に記載している金額は、円単位で表示しております。

（2）当ファンドは、金融商品取引法第193条の2第1項の規定に基づき、第2期計算期間の財務諸表について、新日本有限責任監査法人により監査を受けております。

1【財務諸表】

【みずほUSハイイールドオープン（年1回決算型）為替ヘッジあり】

（1）【貸借対照表】

（単位：円）

	第1期計算期間 (平成26年 6月 9日現在)	第2期計算期間 (平成27年 6月 8日現在)
資産の部		
流動資産		
コール・ローン	26,752	4,488,905
親投資信託受益証券	1,370,330	67,163,314
派生商品評価勘定	43	-
未収利息	-	6
流動資産合計	1,397,125	71,652,225
資産合計	1,397,125	71,652,225
負債の部		
流動負債		
派生商品評価勘定	13,614	3,111,738
未払金	-	37,622
未払受託者報酬	177	18,580
未払委託者報酬	3,983	482,929
その他未払費用	-	1,783
流動負債合計	17,774	3,652,652
負債合計	17,774	3,652,652
純資産の部		
元本等		
元本	1,268,465	62,140,755
剰余金		
期末剰余金又は期末欠損金（ ）	110,886	5,858,818
（分配準備積立金）	88,766	2,429,455
元本等合計	1,379,351	67,999,573
純資産合計	1,379,351	67,999,573
負債純資産合計	1,397,125	71,652,225

（２）【損益及び剰余金計算書】

（単位：円）

	第1期計算期間 (自 平成25年 9月 6日 至 平成26年 6月 9日)	第2期計算期間 (自 平成26年 6月10日 至 平成27年 6月 8日)
営業収益		
受取利息	-	402
有価証券売買等損益	133,530	9,364,984
為替差損益	33,451	7,809,511
営業収益合計	100,079	1,555,875
営業費用		
受託者報酬	428	23,658
委託者報酬	10,884	614,607
その他費用	1	2,219
営業費用合計	11,313	640,484
営業利益又は営業損失（ ）	88,766	915,391
経常利益又は経常損失（ ）	88,766	915,391
当期純利益又は当期純損失（ ）	88,766	915,391
一部解約に伴う当期純利益金額の分配額又は一部解約に伴う当期純損失金額の分配額（ ）	-	183,341
期首剰余金又は期首欠損金（ ）	-	110,886
剰余金増加額又は欠損金減少額	22,120	6,138,836
当期一部解約に伴う剰余金増加額又は欠損金減少額	-	-
当期追加信託に伴う剰余金増加額又は欠損金減少額	22,120	6,138,836
剰余金減少額又は欠損金増加額	-	1,489,636
当期一部解約に伴う剰余金減少額又は欠損金増加額	-	1,489,636
当期追加信託に伴う剰余金減少額又は欠損金増加額	-	-
分配金	-	-
期末剰余金又は期末欠損金（ ）	110,886	5,858,818

（ 3 ）【注記表】

（ 重要な会計方針に係る事項に関する注記 ）

項目	第2期計算期間 (自 平成26年 6月10日 至 平成27年 6月 8日)
1 有価証券の評価基準及び評価方法	親投資信託受益証券 基準価額で評価しております。
2 派生商品等の評価基準及び評価方法	為替予約取引 原則として時価で評価しております。
3 外貨建資産・負債の本邦通貨への換算基準	信託財産に属する外貨建資産・負債の円換算は、原則として、わが国における計算期間末日の対顧客電信売買相場の仲値によって計算し、為替予約の評価は計算期間末日に残高がある場合、原則として、わが国における計算期間末日の対顧客先物売買相場の仲値によって計算しております。
4 収益・費用の計上基準	有価証券売買等損益及び為替差損益 約定日基準で計上しております。
5 その他	当ファンドの計算期間は期末が休日のため、平成26年 6月10日から平成27年 6月8日までとなっております。

（ 貸借対照表に関する注記 ）

第1期計算期間 (平成26年 6月 9日現在)		第2期計算期間 (平成27年 6月 8日現在)	
1	計算期間末日における受益権の総数 1,268,465口	1	計算期間末日における受益権の総数 62,140,755口
2	計算期間末日における 1 単位当たりの純資産の額 1 口当たり純資産の額 1.0874円 (1万口当たり純資産の額) (10,874円)	2	計算期間末日における 1 単位当たりの純資産の額 1 口当たり純資産の額 1.0943円 (1万口当たり純資産の額) (10,943円)

（ 損益及び剰余金計算書に関する注記 ）

第1期計算期間 (自 平成25年 9月 6日 至 平成26年 6月 9日)	第2期計算期間 (自 平成26年 6月10日 至 平成27年 6月 8日)

<p>1 信託財産の運用の指図にかかわる権限の全部または一部を委託するために要する費用として委託者報酬の中から支弁している額</p> <p>（注）当該金額は、親投資信託の運用の指図に係る権限を委託するために要する費用として委託者報酬の中から支弁している額のうち、信託財産に属する額になっております。</p> <p>委託費用 3,032円</p> <p>2 分配金の計算過程</p> <p>計算期間末における費用控除後の配当等収益(50,529円)、有価証券売買等損益(38,237円)、収益調整金(22,120円)、分配準備積立金(0円)より、分配対象収益は110,886円(1万口当たり874円)であります。当期の収益分配金につきましては、見送りとなりました。</p>	<p>1 信託財産の運用の指図にかかわる権限の全部または一部を委託するために要する費用として委託者報酬の中から支弁している額</p> <p>（注）当該金額は、親投資信託の運用の指図に係る権限を委託するために要する費用として委託者報酬の中から支弁している額のうち、信託財産に属する額になっております。</p> <p>委託費用 164,869円</p> <p>2 分配金の計算過程</p> <p>計算期間末における費用控除後の配当等収益(2,363,325円)、有価証券売買等損益(0円)、収益調整金(4,663,237円)、分配準備積立金(66,130円)より、分配対象収益は7,092,692円(1万口当たり1,141円)であります。当期の収益分配金につきましては、見送りとなりました。</p>
---	---

（金融商品に関する注記）

1. 金融商品の状況に関する事項

項目	第1期計算期間 (自 平成25年 9月 6日 至 平成26年 6月 9日)	第2期計算期間 (自 平成26年 6月10日 至 平成27年 6月 8日)
1 金融商品に対する取組方針	当ファンドは、投資信託及び投資法人に関する法律第2条第4項に定める投資を目的とする証券投資信託であり、証券投資信託約款および投資ガイドラインに基づいて運用しております。	同左
2 金融商品の内容及び当該金融商品に係るリスク	当ファンドが保有する金融商品の種類は、有価証券、デリバティブ取引、コール・ローン等の金銭債権及び金銭債務であります。 なお、詳細は附属明細表をご参照下さい。 これらは、市場リスク（価格変動リスク、為替変動リスク、金利変動リスク）、信用リスク、及び流動性リスクを有しております。 また、当ファンドは金融商品の為替変動リスクの低減を目的として為替予約取引を行っております。	同左

3 金融商品に係るリスク管理体制	<p>運用部門がポジション管理を行っておりますが、取引の執行・記録・管理については、トレーディング部門が行っております。また、コンプライアンス・リスク管理部門においてデリバティブに関する法令・約款など運用に関する諸規則の遵守状況のチェックを行うとともにポートフォリオのリスク状況の分析・チェックを行い、上記プロセスを通じ、適正なリスク管理が行われているかをチェックし、必要に応じて関連部署へ報告、注意、勧告を行っております。</p> <p>なお具体的には以下のリスクの管理を行っております。</p> <p>市場リスクの管理 市場リスクに関しては、資産配分等の状況を常時、分析・把握し、投資方針に沿っているか等の管理を行っております。</p> <p>信用リスクの管理 信用リスクに関しては、発行体や取引先の財務状況等に関する情報収集・分析を常時継続し、格付等の信用度に応じた組入制限等の管理を行っております。</p> <p>流動性リスクの管理 流動性リスクに関しては、必要に応じて市場流動性の状況を把握し、取引量や組入比率等の管理を行っております。</p>	同左
4 金融商品の時価等に関する事項についての補足説明	<p>金融商品の時価には、市場価格に基づく価額のほか、市場価格がない場合には、合理的に算定された価額が含まれております。当該価額の算定においては一定の前提条件等を採用しているため、異なる前提条件等によった場合、当該価額が異なることもあります。</p> <p>また、デリバティブ取引に関する契約額等については、その金額自体がデリバティブ取引に係る市場リスクを示すものではありません。</p>	同左

2. 金融商品の時価等に関する事項

項目	第1期計算期間 (平成26年 6月 9日現在)	第2期計算期間 (平成27年 6月 8日現在)
1 貸借対照表日における貸借対照表の科目ごとの計上額・時価・時価との差額	貸借対照表に計上している金融商品は、原則として時価評価としているため、貸借対照表計上額と時価との差額はありませぬ。	同左

2 貸借対照表の科目ごとの時価の算定 方法	(1)有価証券	(1)有価証券
	親投資信託受益証券	親投資信託受益証券
	原則として、親投資信託受益証券の基準価額で評価しております。	同左
	(2)デリバティブ取引 為替予約取引 デリバティブ取引等に関する注記に記載しております。	(2)デリバティブ取引 為替予約取引 同左
	(3)コール・ローン等の金銭債権及び金銭債務	(3)コール・ローン等の金銭債権及び金銭債務
	コール・ローン等の金銭債権及び金銭債務は短期間で決済されるため、時価は帳簿価額と近似していることから、当該帳簿価額を時価としております。	同左

(有価証券に関する注記)

売買目的有価証券

第1期計算期間(自 平成25年 9月 6日 至 平成26年 6月 9日)

種類	当計算期間の損益に含まれた評価差額 (円)
親投資信託受益証券	123,983
合計	123,983

第2期計算期間(自 平成26年 6月10日 至 平成27年 6月 8日)

種類	当計算期間の損益に含まれた評価差額 (円)
親投資信託受益証券	7,524,425
合計	7,524,425

(デリバティブ取引等に関する注記)

ヘッジ会計が適用されていないデリバティブ取引

(通貨関連)

第1期計算期間(平成26年 6月 9日現在)

区分	種類	契約額等 (円)		時価 (円)	評価損益 (円)
			うち1年超		

市場取引以外 の取引	為替予約取引				
	売建	1,332,778	-	1,346,349	13,571
	米・ドル	1,332,778	-	1,346,349	13,571
合計		1,332,778	-	1,346,349	13,571

第2期計算期間（平成27年 6月 8日現在）

区分	種類	契約額等（円）		時価（円）	評価損益（円）
			うち1年超		
市場取引以外 の取引	為替予約取引				
	売建	60,953,156	-	64,064,894	3,111,738
	米・ドル	60,953,156	-	64,064,894	3,111,738
合計		60,953,156	-	64,064,894	3,111,738

（注）時価の算定方法

(1) 計算期間末日に対顧客先物売買相場の仲値が発表されている外貨については、以下のように評価しております。

計算期間末日において為替予約の受渡日の対顧客先物売買相場の仲値が発表されている場合は、当該為替予約は当該仲値で評価しております。

計算期間末日において為替予約の受渡日の対顧客先物売買相場の仲値が発表されていない場合は、以下の方法によっております。

・計算期間末日に為替予約の受渡日を超える対顧客先物売買相場が発表されている場合には、発表されている先物相場のうち当該日に最も近い前後二つの先物相場の仲値をもとに計算しております。

・計算期間末日に為替予約の受渡日を超える対顧客先物売買相場が発表されていない場合には、当該日に最も近い発表されている対顧客先物売買相場の仲値を用いております。

(2) 計算期間末日に対顧客先物売買相場の仲値が発表されていない外貨については、計算期間末日の対顧客電信売買相場の仲値で評価しております。

（関連当事者との取引に関する注記）

第1期計算期間 (自 平成25年 9月 6日 至 平成26年 6月 9日)	第2期計算期間 (自 平成26年 6月10日 至 平成27年 6月 8日)
市場価格その他当該取引に係る価格を勘案して、一般の取引条件と異なる関連当事者との取引は行われていないため、該当事項はありません。	

（その他の注記）

期別	第1期計算期間 (平成26年 6月 9日現在)	第2期計算期間 (平成27年 6月 8日現在)
項目		

期首元本額	1,000,000円	1,268,465円
期中追加設定元本額	268,465円	79,977,644円
期中一部解約元本額	- 円	19,105,354円

(4) 【附属明細表】

第1 有価証券明細表

(1) 株式

該当事項はありません。

(2) 株式以外の有価証券

有価証券明細表

みずほUSハイイールドオープン（年1回決算型）為替ヘッジあり

（平成27年 6月 8日現在）

種類	通貨	銘柄	口数	評価額	備考
親投資信託受益証券	日本・円	LA米国ドル建てハイイールド債マザーファンド	24,032,388	67,163,314	
	小計	銘柄数：1 組入時価比率：98.8%	24,032,388	67,163,314 100.0%	
合計				67,163,314	

（注1）比率は左より組入時価の純資産総額に対する比率、及び各小計欄の合計金額に対する比率であります。

第2 信用取引契約残高明細表

該当事項はありません。

第3 デリバティブ取引及び為替予約取引の契約額等及び時価の状況表

「デリバティブ取引等に関する注記」に記載しております。

【みずほUSハイイールドオープン（年1回決算型）為替ヘッジなし】

（1）【貸借対照表】

（単位：円）

	第1期計算期間 (平成26年 6月 9日現在)	第2期計算期間 (平成27年 6月 8日現在)
資産の部		
流動資産		
コール・ローン	12,655	1,410,978
親投資信託受益証券	1,412,972	100,491,777
未収利息	-	1
流動資産合計	1,425,627	101,902,756
資産合計	1,425,627	101,902,756
負債の部		
流動負債		
未払受託者報酬	176	22,215
未払委託者報酬	4,093	577,560
その他未払費用	-	2,166
流動負債合計	4,269	601,941
負債合計	4,269	601,941
純資産の部		
元本等		
元本	1,269,614	73,627,635
剰余金		
期末剰余金又は期末欠損金（ ）	151,744	27,673,180
（分配準備積立金）	122,431	12,181,325
元本等合計	1,421,358	101,300,815
純資産合計	1,421,358	101,300,815
負債純資産合計	1,425,627	101,902,756

（２）【損益及び剰余金計算書】

（単位：円）

	第1期計算期間 (自 平成25年 9月 6日 至 平成26年 6月 9日)	第2期計算期間 (自 平成26年 6月10日 至 平成27年 6月 8日)
営業収益		
受取利息	-	256
有価証券売買等損益	133,972	13,448,805
営業収益合計	133,972	13,449,061
営業費用		
受託者報酬	454	30,719
委託者報酬	11,086	798,634
その他費用	1	2,951
営業費用合計	11,541	832,304
営業利益又は営業損失（ ）	122,431	12,616,757
経常利益又は経常損失（ ）	122,431	12,616,757
当期純利益又は当期純損失（ ）	122,431	12,616,757
一部解約に伴う当期純利益金額の分配額又は一部解約に伴う当期純損失金額の分配額（ ）	-	545,727
期首剰余金又は期首欠損金（ ）	-	151,744
剰余金増加額又は欠損金減少額	29,313	16,491,228
当期一部解約に伴う剰余金増加額又は欠損金減少額	-	-
当期追加信託に伴う剰余金増加額又は欠損金減少額	29,313	16,491,228
剰余金減少額又は欠損金増加額	-	1,040,822
当期一部解約に伴う剰余金減少額又は欠損金増加額	-	1,040,822
当期追加信託に伴う剰余金減少額又は欠損金増加額	-	-
分配金	-	-
期末剰余金又は期末欠損金（ ）	151,744	27,673,180

（ 3 ）【注記表】

（ 重要な会計方針に係る事項に関する注記 ）

項目	第2期計算期間 (自 平成26年 6月10日 至 平成27年 6月 8日)
1 有価証券の評価基準及び評価方法	親投資信託受益証券
2 収益・費用の計上基準	基準価額で評価しております。 有価証券売買等損益
3 その他	約定日基準で計上しております。 当ファンドの計算期間は期末が休日のため、平成26年 6月10日から平成27年 6月8日までとなっております。

（ 貸借対照表に関する注記 ）

第1期計算期間 (平成26年 6月 9日現在)		第2期計算期間 (平成27年 6月 8日現在)	
1 計算期間末日における受益権の総数	1,269,614口	1 計算期間末日における受益権の総数	73,627,635口
2 計算期間末日における1単位当たりの純資産の額		2 計算期間末日における1単位当たりの純資産の額	
1口当たり純資産の額	1.1195円	1口当たり純資産の額	1.3759円
(1万口当たり純資産の額)	(11,195円)	(1万口当たり純資産の額)	(13,759円)

（ 損益及び剰余金計算書に関する注記 ）

第1期計算期間 (自 平成25年 9月 6日 至 平成26年 6月 9日)		第2期計算期間 (自 平成26年 6月10日 至 平成27年 6月 8日)	
1 信託財産の運用の指図にかかわる権限の全部または一部を委託するために要する費用として委託者報酬の中から支弁している額		1 信託財産の運用の指図にかかわる権限の全部または一部を委託するために要する費用として委託者報酬の中から支弁している額	
(注) 当該金額は、親投資信託の運用の指図に係る権限を委託するために要する費用として委託者報酬の中から支弁している額のうち、信託財産に属する額となっております。		(注) 当該金額は、親投資信託の運用の指図に係る権限を委託するために要する費用として委託者報酬の中から支弁している額のうち、信託財産に属する額となっております。	
委託費用	3,016円	委託費用	214,367円
2 分配金の計算過程		2 分配金の計算過程	

<p>計算期間末における費用控除後の配当等収益(52,849円)、有価証券売買等損益(69,582円)、収益調整金(29,313円)、分配準備積立金(0円)より、分配対象収益は151,744円(1万口当たり1,195円)であります。当期の収益分配金につきましては、見送りとなりました。</p>	<p>計算期間末における費用控除後の配当等収益(3,628,824円)、有価証券売買等損益(8,442,206円)、収益調整金(15,491,855円)、分配準備積立金(110,295円)より、分配対象収益は27,673,180円(1万口当たり3,758円)であります。当期の収益分配金につきましては、見送りとなりました。</p>
--	---

(金融商品に関する注記)

1.金融商品の状況に関する事項

項目	第1期計算期間 (自 平成25年 9月 6日 至 平成26年 6月 9日)	第2期計算期間 (自 平成26年 6月10日 至 平成27年 6月 8日)
1 金融商品に対する取組方針	<p>当ファンドは、投資信託及び投資法人に関する法律第2条第4項に定める投資を目的とする証券投資信託であり、証券投資信託約款および投資ガイドラインに基づいて運用しております。</p>	同左
2 金融商品の内容及び当該金融商品に係るリスク	<p>当ファンドが保有する金融商品の種類は、有価証券、コール・ローン等の金銭債権及び金銭債務であります。 なお、詳細は附属明細表をご参照下さい。 これらは、市場リスク(価格変動リスク、為替変動リスク、金利変動リスク)、信用リスク、及び流動性リスクを有しております。</p>	同左

3 金融商品に係るリスク管理体制	<p>運用部門がポジション管理を行っておりますが、取引の執行・記録・管理については、トレーディング部門が行っております。また、コンプライアンス・リスク管理部門においてデリバティブに関する法令・約款など運用に関する諸規則の遵守状況のチェックを行うとともにポートフォリオのリスク状況の分析・チェックを行い、上記プロセスを通じ、適正なリスク管理が行われているかをチェックし、必要に応じて関連部署へ報告、注意、勧告を行っております。</p> <p>なお具体的には以下のリスクの管理を行っております。</p> <p>市場リスクの管理 市場リスクに関しては、資産配分等の状況を常時、分析・把握し、投資方針に沿っているか等の管理を行っております。</p> <p>信用リスクの管理 信用リスクに関しては、発行体や取引先の財務状況等に関する情報収集・分析を常時継続し、格付等の信用度に応じた組入制限等の管理を行っております。</p> <p>流動性リスクの管理 流動性リスクに関しては、必要に応じて市場流動性の状況を把握し、取引量や組入比率等の管理を行っております。</p>	同左
4 金融商品の時価等に関する事項についての補足説明	<p>金融商品の時価には、市場価格に基づく価額のほか、市場価格がない場合には、合理的に算定された価額が含まれております。当該価額の算定においては一定の前提条件等を採用しているため、異なる前提条件等によった場合、当該価額が異なることもあります。</p> <p>また、デリバティブ取引に関する契約額等については、その金額自体がデリバティブ取引に係る市場リスクを示すものではありません。</p>	同左

2. 金融商品の時価等に関する事項

項目	第1期計算期間 (平成26年 6月 9日現在)	第2期計算期間 (平成27年 6月 8日現在)
1 貸借対照表日における貸借対照表の科目ごとの計上額・時価・時価との差額	貸借対照表に計上している金融商品は、原則として時価評価としているため、貸借対照表計上額と時価との差額はありませぬ。	同左

2 貸借対照表の科目ごとの時価の算定 方法	(1)有価証券	(1)有価証券
	親投資信託受益証券	親投資信託受益証券
	原則として、親投資信託受益証券の基準価額で評価しております。	同左
	(2)コール・ローン等の金銭債権及び金銭債務	(2)コール・ローン等の金銭債権及び金銭債務
	コール・ローン等の金銭債権及び金銭債務は短期間で決済されるため、時価は帳簿価額と近似していることから、当該帳簿価額を時価としております。	同左

（有価証券に関する注記）

売買目的有価証券

第1期計算期間(自 平成25年 9月 6日 至 平成26年 6月 9日)

種類	当計算期間の損益に含まれた評価差額（円）
親投資信託受益証券	133,918
合計	133,918

第2期計算期間(自 平成26年 6月10日 至 平成27年 6月 8日)

種類	当計算期間の損益に含まれた評価差額（円）
親投資信託受益証券	13,323,864
合計	13,323,864

（デリバティブ取引等に関する注記）

該当事項はありません。

（関連当事者との取引に関する注記）

第1期計算期間 (自 平成25年 9月 6日 至 平成26年 6月 9日)	第2期計算期間 (自 平成26年 6月10日 至 平成27年 6月 8日)
市場価格その他当該取引に係る価格を勘案して、一般の取引条件と異なる関連当事者との取引は行われていないため、該当事項はありません。	

(その他の注記)

項目	期別 第1期計算期間 (平成26年 6月 9日現在)	第2期計算期間 (平成27年 6月 8日現在)
期首元本額	1,000,000円	1,269,614円
期中追加設定元本額	269,614円	78,206,156円
期中一部解約元本額	- 円	5,848,135円

(4) 【附属明細表】

第1 有価証券明細表

(1) 株式

該当事項はありません。

(2) 株式以外の有価証券

有価証券明細表

みずほUSハイイールドオープン（年1回決算型）為替ヘッジなし

(平成27年 6月 8日現在)

種類	通貨	銘柄	口数	評価額	備考
親投資信託受益証券	日本・円	L A米国ドル建てハイイールド債マザーファンド	35,957,984	100,491,777	
	小計	銘柄数：1 組入時価比率：99.2%	35,957,984	100,491,777 100.0%	
合計				100,491,777	

(注1) 比率は左より組入時価の純資産総額に対する比率、及び各小計欄の合計金額に対する比率であります。

第2 信用取引契約残高明細表

該当事項はありません。

第3 デリバティブ取引及び為替予約取引の契約額等及び時価の状況表

該当事項はありません。

（参考）

各ファンドは、「L A米国ドル建てハイイールド債マザーファンド」受益証券を主要投資対象としており、貸借対照表の資産の部に計上された「親投資信託受益証券」は、すべて同マザーファンドの受益証券です。なお、同マザーファンドの状況は次の通りです。

L A米国ドル建てハイイールド債マザーファンド

なお、以下に記載した情報は監査の対象外であります。

貸借対照表

（単位：円）

（平成27年 6月 8日現在）

資産の部	
流動資産	
預金	2,621,729,931
コール・ローン	1,628,151,245
株式	247,671,518
社債券	144,579,822,062
未収入金	2,433,255,127
未収配当金	3,649,934
未収利息	2,177,380,160
前払費用	94,186,655
流動資産合計	153,785,846,632
資産合計	153,785,846,632
負債の部	
流動負債	
派生商品評価勘定	20,000,500
未払金	2,081,685,620
未払解約金	1,728,000,000
流動負債合計	3,829,686,120
負債合計	3,829,686,120
純資産の部	
元本等	
元本	53,656,439,347
剰余金	
期末剰余金又は期末欠損金（ ）	96,299,721,165
元本等合計	149,956,160,512
純資産合計	149,956,160,512
負債純資産合計	153,785,846,632

注記表

（重要な会計方針に係る事項に関する注記）

項目	(自 平成26年12月 9日 至 平成27年 6月 8日)
1 有価証券の評価基準及び評価方法	株式、社債券 原則として時価で評価しております。
2 派生商品等の評価基準及び評価方法	為替予約取引 原則として時価で評価しております。
3 外貨建資産・負債の本邦通貨への換算基準	信託財産に属する外貨建資産・負債の円換算は、原則として、わが国における計算期間末日の対顧客電信売買相場の仲値によって計算し、為替予約の評価は計算期間末日に残高がある場合、原則として、わが国における計算期間末日の対顧客先物売買相場の仲値によって計算しております。
4 収益・費用の計上基準	受取配当金 受取配当金は、原則として配当落ち日において、確定配当金額又は予想配当金額を計上しております。 有価証券売買等損益及び為替差損益 約定日基準で計上しております。

(貸借対照表に関する注記)

項目	(平成27年 6月 8日現在)
1 計算期間末日における受益権の総数	53,656,439,347口
2 計算期間末日における1単位当たりの純資産の額	1口当たり純資産の額 2.7947円 (1万口当たり純資産の額) (27,947円)

(金融商品に関する注記)

1. 金融商品の状況に関する事項

項目	(自 平成26年12月 9日 至 平成27年 6月 8日)
1 金融商品に対する取組方針	当ファンドは、投資信託及び投資法人に関する法律第2条第4項に定める投資を目的とする証券投資信託であり、証券投資信託約款および投資ガイドラインに基づいて運用しております。

項目	(自 平成26年12月 9日 至 平成27年 6月 8日)
2 金融商品の内容及び当該金融商品に係るリスク	<p>当ファンドが保有する金融商品の種類は、有価証券、デリバティブ取引、コール・ローン等の金銭債権及び金銭債務であります。</p> <p>なお、詳細は附属明細表をご参照下さい。</p> <p>これらは、市場リスク（価格変動リスク、為替変動リスク、金利変動リスク）、信用リスク、及び流動性リスクを有しております。</p> <p>また、当ファンドは、外貨建証券の売買等の決済に伴い必要となる外貨の売買のために、為替予約取引を行っております。</p>
3 金融商品に係るリスク管理体制	<p>運用部門がポジション管理を行っておりますが、取引の執行・記録・管理については、トレーディング部門が行っております。また、コンプライアンス・リスク管理部門においてデリバティブに関する法令・約款など運用に関する諸規則の遵守状況のチェックを行うとともにポートフォリオのリスク状況の分析・チェックを行い、上記プロセスを通じ、適正なリスク管理が行われているかをチェックし、必要に応じて関連部署へ報告、注意、勧告を行っております。</p> <p>なお具体的には以下のリスクの管理を行っております。</p> <p>市場リスクの管理 市場リスクに関しては、資産配分等の状況を常時、分析・把握し、投資方針に沿っているか等の管理を行っております。</p> <p>信用リスクの管理 信用リスクに関しては、発行体や取引先の財務状況等に関する情報収集・分析を常時継続し、格付等の信用度に応じた組入制限等の管理を行っております。</p> <p>流動性リスクの管理 流動性リスクに関しては、必要に応じて市場流動性の状況を把握し、取引量や組入比率等の管理を行っております。</p>
4 金融商品の時価等に関する事項についての補足説明	<p>金融商品の時価には、市場価格に基づく価額のほか、市場価格がない場合には、合理的に算定された価額が含まれております。当該価額の算定においては一定の前提条件等を採用しているため、異なる前提条件等によった場合、当該価額が異なることもあります。</p> <p>また、デリバティブ取引に関する契約額等については、その金額自体がデリバティブ取引に係る市場リスクを示すものではありません。</p>

2. 金融商品の時価等に関する事項

項目	(平成27年 6月 8日現在)
1 貸借対照表日における貸借対照表の科目ごとの計上額・時価・時価との差額	<p>貸借対照表に計上している金融商品は、原則として時価評価としているため、貸借対照表計上額と時価との差額はありません。</p>
2 貸借対照表の科目ごとの時価の算定方法	<p>(1) 有価証券</p> <p>株式、社債券</p>

項目	(平成27年 6月 8日現在)
	<p>わが国の金融商品取引所または海外取引所に上場されている有価証券 当該有価証券については、原則として上記の取引所における計算期間末日の最終相場（外貨建証券の場合は計算期間末日において知りうる直近の日の最終相場）で評価しております。</p> <p>わが国の金融商品取引所または海外取引所に上場されていない有価証券 当該有価証券については、原則として、日本証券業協会が発表する売買参考統計値（平均値）（外貨建証券を除く）、金融商品取引業者、銀行等の提示する価額（売気配相場を除く）または価格情報会社の提供する価額のいずれかから入手した価額で評価しております。</p> <p>時価が入手できなかった有価証券 適正な評価額を入手できない場合または入手した評価額が時価と認定できない事由が認められた場合は、委託会社が忠実義務に基づいて合理的事由をもって時価と認めた価額もしくは受託者と協議のうえ両者が合理的事由をもって時価と認めた価額で評価しております。</p> <p>(2)デリバティブ取引 為替予約取引 デリバティブ取引等に関する注記に記載しております。</p> <p>(3)コール・ローン等の金銭債権及び金銭債務 コール・ローン等の金銭債権及び金銭債務は短期間で決済されるため、時価は帳簿価額と近似していることから、当該帳簿価額を時価としております。</p>

(有価証券に関する注記)

売買目的有価証券

(自 平成26年12月 9日 至 平成27年 6月 8日)

種類	当計算期間の損益に含まれた評価差額 (円)
株式	7,986,184
社債券	828,752,913
合計	836,739,097

(デリバティブ取引等に関する注記)

ヘッジ会計が適用されていないデリバティブ取引

(通貨関連)

(平成27年 6月 8日現在)

区分	種類	契約額等 (円)		時価 (円)	評価損益 (円)
			うち1年超		
市場取引以外の取引	為替予約取引				
	売建	1,611,239,500	-	1,631,240,000	20,000,500
	米・ドル	1,611,239,500	-	1,631,240,000	20,000,500

合計	1,611,239,500	-	1,631,240,000	20,000,500
----	---------------	---	---------------	------------

（注）時価の算定方法

(1) 計算期間末日に対顧客先物売買相場の仲値が発表されている外貨については、以下のように評価しております。

計算期間末日において為替予約の受渡日の対顧客先物売買相場の仲値が発表されている場合は、当該為替予約は当該仲値で評価しております。

計算期間末日において為替予約の受渡日の対顧客先物売買相場の仲値が発表されていない場合は、以下の方法によっております。

・計算期間末日に為替予約の受渡日を超える対顧客先物売買相場が発表されている場合には、発表されている先物相場のうち当該日に最も近い前後二つの先物相場の仲値をもとに計算しております。

・計算期間末日に為替予約の受渡日を超える対顧客先物売買相場が発表されていない場合には、当該日に最も近い発表されている対顧客先物売買相場の仲値を用いております。

(2) 計算期間末日に対顧客先物売買相場の仲値が発表されていない外貨については、計算期間末日の対顧客電信売買相場の仲値で評価しております。

（その他の注記）

項目	期別 (平成27年 6月 8日現在)
親投資信託の期首における元本額	71,742,567,220円 (平成26年12月 9日)
期中追加設定元本額	1,041,785,094円
期中一部解約元本額	19,127,912,967円
期末元本額及びその内訳として当該親投資信託受益証券を投資対象とする委託者指図型投資信託ごとの元本額	
期末元本額	53,656,439,347円
みずほUSハイイールドオープンAコース（為替ヘッジあり）	17,485,458,979円
みずほUSハイイールドオープンBコース（為替ヘッジなし）	35,278,417,384円
みずほUSハイイールドファンド<DC年金>	234,025,817円
MHAM USハイイールドファンド（毎月決算型）	598,546,795円
みずほUSハイイールドオープン（年1回決算型）為替ヘッジあり	24,032,388円
みずほUSハイイールドオープン（年1回決算型）為替ヘッジなし	35,957,984円

附属明細表

第1 有価証券明細表

(1) 株式

有価証券明細表

LA米国ドル建てハイイールド債マザーファンド

(平成27年 6月 8日現在)

通貨	銘柄	株式数	評価額		備考
			単価	金額	

米・ドル	TEXAS CAPITAL BK 6.5% (PFD)	79,550	24.81	1,973,635.50	
小計	銘柄数：1	79,550		1,973,635.50	
	組入時価比率：0.2%			(247,671,518)	
				100.0%	
合計		79,550		247,671,518	
				(247,671,518)	

(注1) 比率は左より組入時価の純資産総額に対する比率、及び各小計欄の合計金額に対する比率であります。

(注2) 通貨種類毎の小計欄の()内は、邦貨換算額であります。

(注3) 合計金額欄の()内は、外貨建有価証券に係わるもので、内書であります。

(2) 株式以外の有価証券

有価証券明細表

L A米国ドル建てハイイールド債マザーファンド

(平成27年 6月 8日現在)

種類	通貨	銘柄	券面総額	評価額	備考
社債券	米・ドル	1011778 BC/NEW RED 6%	1,225,000.00	1,267,875.00	
		A SCHULMAN INC 6.875%	1,875,000.00	1,917,187.50	
		A-S CO-ISS SUB INC7.875%	2,922,000.00	3,016,965.00	
		ACADIA HEALTHCARE 5.125%	1,625,000.00	1,616,875.00	
		ACADIA HEALTHCARE 6.125%	4,412,000.00	4,599,510.00	
		ACTIVISION BLIZZAR5.625%	3,725,000.00	3,981,093.75	
		ADT CORP 3.5%	1,300,000.00	1,199,250.00	
		ADT CORP 4.125%	1,625,000.00	1,524,453.12	
		AERCAP IRELAND 5%	8,350,000.00	8,684,000.00	
		AES EL SALVADOR 6.75%	1,048,000.00	1,021,800.00	
		AES RED OAK LLC 8.54%	1,447,601.78	1,548,933.90	
		AES RED OAK LLC 9.2%	1,500,000.00	1,687,500.00	
		AFFINIA GROUP INC 7.75%	876,000.00	915,420.00	
		AFFINION INVESTMENT13.5%	2,730,500.00	1,515,427.50	
		AFREN PLC 10.25%	2,000,000.00	910,000.00	
		AFREN PLC 11.5%	3,525,000.00	1,621,500.00	
		AFREN PLC 6.625%	2,225,000.00	1,005,700.00	
		AIR CANADA 7.75%	1,925,000.00	2,074,187.50	
		AIR CANADA 8.75%	1,494,000.00	1,656,472.50	

AIRCASTLE LTD 5.5%	2,294,000.00	2,420,170.00	
AK STEEL CORP 8.375%	2,033,000.00	1,748,380.00	
ALBERTSONS HDGS 7.75%	1,707,000.00	1,841,426.25	
ALERE INC 6.5%	1,275,000.00	1,332,375.00	
ALERIS INTL INC 7.625%	2,015,000.00	2,102,048.00	
ALERIS INTL INC 7.875%	1,600,000.00	1,664,000.00	
ALLEGHENY TECH 5.875%	2,875,000.00	2,975,625.00	
ALLIANCE DATA SYS 5.375%	2,200,000.00	2,194,500.00	
ALLIANCE DATA SYS 6.375%	3,662,000.00	3,794,747.50	
ALROSA FINANCE 7.75%	2,250,000.00	2,365,875.00	
ALTICE FINCO SA 7.625%	850,000.00	860,625.00	
ALTICE FINCO SA 8.125%	2,325,000.00	2,412,187.50	
ALTICE FINCO SA 9.875%	3,410,000.00	3,780,837.50	
ALTICE SA 6.625%	1,650,000.00	1,683,000.00	
ALTICE SA 7.625%	1,725,000.00	1,694,812.50	
ALTICE SA 7.75%	3,875,000.00	3,882,265.62	
AMC NETWORKS 4.75%	8,225,000.00	8,410,062.50	
AMERICAN AXLE&MFG 6.625%	1,225,000.00	1,310,750.00	
AMERICAN EQUITY 6.625%	3,275,000.00	3,504,250.00	
AMSURG 5.625%	2,000,000.00	2,045,000.00	
AMSURG 5.625%	1,350,000.00	1,353,375.00	
ANTERO RESOURCES 5.375%	2,950,000.00	2,957,375.00	
APX GROUP INC 6.375%	1,200,000.00	1,198,500.00	
ARDAGH PKG FIN 6%	1,800,000.00	1,804,500.00	
ARGOS MERGER SUB 7.125%	3,425,000.00	3,583,406.25	
ARTESYN ESCROW INC 9.75%	2,725,000.00	2,840,812.50	
ASBURY AUTOMOTIVE 6%	3,775,000.00	3,954,312.50	
ASHTON WOODS USA 6.875%	2,298,000.00	2,154,375.00	
ASPECT SOFTWARE 10.625%	969,000.00	935,085.00	
ASSOCIATED ASPHALT 8.5%	1,443,000.00	1,406,925.00	
AUDATEX NORTH AMER6.125%	2,400,000.00	2,511,000.00	
AURICO GOLD 7.75%	2,140,000.00	2,182,800.00	
AVIAN HLDS SA/LEA 8.375%	1,725,000.00	1,750,875.00	
BASIC ENERGY SERVIC7.75%	2,323,000.00	1,881,630.00	
BELO(A.H.)CORP 7.25%	2,200,000.00	2,409,000.00	

BI-LO LLC/BI 8.625%	718,000.00	692,870.00	
BI-LO LLC/BI 9.25%	1,305,000.00	1,350,675.00	
BILL BARRETT CORP 7%	2,067,000.00	1,891,305.00	
BIOMARIN PHARMACEUT 0.75%	1,100,000.00	1,597,062.50	
BLOCK COMMUNICATION7.25%	1,990,000.00	2,059,650.00	
BLUE COAT HOLDINGS8.375%	1,251,000.00	1,272,892.50	
BOART LONGYEAR 10%	619,000.00	600,430.00	
BOISE CASCADE CO 6.375%	1,895,000.00	2,013,437.50	
BOMBARDIER INC 7.5%	779,000.00	738,102.50	
BONANZA CREEK ENER 6.75%	2,625,000.00	2,506,875.00	
BORGER ENERGY 7.26%	534,184.94	544,868.63	
BOYD GAMING CORP 6.875%	1,875,000.00	1,910,156.25	
BROOKFIELD RESIDENTI6.5%	2,935,000.00	3,030,387.50	
BRUNSWICK CORP 4.625%	4,420,000.00	4,464,200.00	
BUILDING MATERIALS5.375%	1,880,000.00	1,863,550.00	
BUMBLE BEE HOLDINGS 9%	2,894,000.00	3,042,317.50	
BWAY HOLDING 9.125%	1,400,000.00	1,449,000.00	
CABLEVISION SYSTEM5.875%	3,590,000.00	3,527,175.00	
CAESARS ENT RESORT 11%	1,750,000.00	1,604,540.00	
CAESARS GROW PROP 9.375%	4,650,000.00	3,813,000.00	
CALIFORNIA RESOURCES 5%	5,025,000.00	4,723,500.00	
CARRIZO OIL & GAS 6.25%	1,245,000.00	1,257,450.00	
CARRIZO OIL & GAS 7.5%	1,193,000.00	1,255,632.50	
CARROLS RESTAURANT 8%	2,052,000.00	2,159,730.00	
CASCADES INC 5.5%	791,000.00	783,090.00	
CBRE SERVICES INC 5%	1,560,000.00	1,622,400.00	
CCM MERGER INC 9.125%	1,117,000.00	1,214,737.50	
CCO HLDGS LLC/CAP 5.25%	4,043,000.00	4,063,215.00	
CDR DB SUB INC 7.75%	2,213,000.00	1,941,907.50	
CDW LLC/CDW FINANCE 5.5%	1,200,000.00	1,239,000.00	
CDW LLC/CDW FINANCE 5%	1,775,000.00	1,801,625.00	
CDW LLC/CDW FINANCE 6%	1,163,000.00	1,242,956.25	
CEB INC 5.625%	2,154,000.00	2,156,692.50	
CEC ENTERTAINMENT 8%	1,275,000.00	1,294,125.00	
CEDAR FAIR LP/CAN 5.25%	2,615,000.00	2,735,813.00	

CEDAR FAIR LP/CAN 5.375%	1,400,000.00	1,442,000.00	
CELANESE US HOL 5.875%	1,780,000.00	1,917,950.00	
CENTENE CORP 4.75%	3,250,000.00	3,396,250.00	
CENTURY INTER 9.75%	5,000,000.00	5,293,750.00	
CEPHEID INC 1.25%	1,100,000.00	1,216,875.00	
CERIDIAN CORP 11%	2,075,000.00	2,191,718.75	
CHASSIX INC 9.25%	3,700,000.00	3,330,000.00	
CHEMOURS CO 6.625%	1,525,000.00	1,551,687.50	
CHESAPEAKE ENERGY 4.875%	515,000.00	478,306.25	
CHESAPEAKE ENERGY 5.75%	2,812,000.00	2,713,580.00	
CHINA SOUTH CITY 13.5%	1,200,000.00	1,296,600.00	
CHINA SOUTH CITY 8.25%	1,050,000.00	1,008,525.00	
CHS/COMMU 6.875%	3,225,000.00	3,446,718.75	
CHS/COMMU 8%	545,000.00	577,700.00	
CHURCHILL DOWNS 5.375%	3,250,000.00	3,339,375.00	
CIMPOR FINANCIAL 5.75%	1,925,000.00	1,693,422.50	
CIT GROUP INC 5.375%	1,380,000.00	1,442,100.00	
CIT GROUP INC 6%	2,115,000.00	2,157,300.00	
CITGO HOLDING 10.75%	3,525,000.00	3,648,375.00	
CLAIRE'S STORES 9%	1,959,000.00	1,726,368.75	
CLAYTON WILLIAMS 7.75%	2,101,000.00	1,993,323.75	
CLEAR CHANNEL COM 7.625%	3,765,000.00	3,967,368.75	
CLOVIS ONCOLOGY 2.5%	820,000.00	1,289,450.00	
CNO FINANCIAL GROUP5.25%	2,494,000.00	2,550,115.00	
CNTL AMR BOTTLING 6.75%	1,835,000.00	1,977,212.50	
COEUR MINING INC 7.875%	2,310,000.00	1,986,600.00	
COGECO CABLE INC 4.875%	2,065,000.00	2,111,462.50	
COGENT COMMUNICA 5.375%	2,500,000.00	2,500,000.00	
COLUMBUS INTL INC 7.375%	1,850,000.00	1,995,687.50	
COMCEL TRUST 6.875%	4,425,000.00	4,729,218.75	
COMMERZBANK AG 8.125%	3,675,000.00	4,312,612.50	
COMMScope INC 5%	1,965,000.00	1,945,350.00	
COMMScope TECH FIN 6%	2,700,000.00	2,693,250.00	
COMPILER FINANCE SUB 7%	2,440,000.00	1,866,600.00	
CONCHO RESOURCES 5.5%	3,125,000.00	3,164,062.50	

CONSOLIDATEC COMM10.875%	2,307,000.00	2,650,166.25	
CONSOLIDATED COMM 6.5%	1,431,000.00	1,409,535.00	
CONSTELLATION BRANDS 6%	2,575,000.00	2,884,000.00	
CONSTELLATION E 10.625%	1,012,000.00	900,680.00	
CONSTELLIUM NV 5.75%	4,025,000.00	3,703,000.00	
CORRECTIONS CORP 4.625%	1,335,000.00	1,333,331.25	
COTT BEVERAGES INC5.375%	650,000.00	635,375.00	
COVERIS HOLDINGS 7.875%	3,280,000.00	3,349,700.00	
CPG MERGER SUB LLC 8%	1,850,000.00	1,933,250.00	
CPI INTL INC 8%	2,075,000.00	2,147,625.00	
CPMPASS MINERALS 4.875%	2,425,000.00	2,425,000.00	
CROWNROCK LP 7.125%	2,960,000.00	3,085,800.00	
CROWNROCK LP 7.75%	900,000.00	956,250.00	
CSC HOLDINGS 5.25%	700,000.00	672,000.00	
CST BRANDS INC 5%	2,510,000.00	2,528,825.00	
CTR PARTNERSHIP 5.875%	3,300,000.00	3,407,250.00	
CVR REF LLC/COFF FIN6.5%	2,235,000.00	2,290,875.00	
DAVITA HEALTHCARE 5.125%	2,375,000.00	2,367,815.62	
DELL INC 7.1%	1,335,000.00	1,458,487.50	
DEMATIC SA/DH 7.75%	2,850,000.00	3,010,312.50	
DENALI BORROWER 5.625%	2,115,000.00	2,236,612.50	
DIAMOND FOODS 7%	3,573,000.00	3,689,122.50	
DIAMONDBACK ENERGY7.625%	3,000,000.00	3,225,000.00	
DIGICEL GROUP 7.125%	2,225,000.00	2,162,455.25	
DIGICEL LIMITED 6.75%	1,825,000.00	1,811,312.50	
DIGITALGLOBE INC 5.25%	1,350,000.00	1,343,250.00	
DISH DBS CORP 5.875%	8,625,000.00	8,808,281.25	
DISH DBS CORP 5.875%	1,800,000.00	1,804,500.00	
DREAMWORKS ANIMAT16.875%	1,343,000.00	1,346,357.50	
DUFYR FINANCE SCA 5.5%	2,600,000.00	2,719,077.40	
DYCOM INVESTMENTS 7.125%	1,900,000.00	2,004,500.00	
DYNAGAS LNG PARTNER6.25%	2,200,000.00	2,068,000.00	
DYNEGY INC 7.375%	1,125,000.00	1,200,937.50	
DYNEGY INC 7.625%	3,165,000.00	3,354,900.00	
E*TRADE FINL 4.625%	4,200,000.00	4,215,750.00	

ECHO GLOBAL LOGIS 2.5%	1,001,000.00	1,091,090.00	
ELIZABETH ARDEN 7.375%	2,208,000.00	1,882,320.00	
ELWOOD ENERGY 8.159%	2,974,676.25	3,335,355.74	
EMDEON INC 11.0%	1,150,000.00	1,257,812.50	
EMECO PTY 9.875%	1,675,000.00	1,314,875.00	
ENERGEN CORP 4.625%	355,000.00	339,879.12	
ENERGY FUTURE/EFIH11.75%	2,320,771.53	2,628,273.75	
ENERGY TRANSFER 5.5%	2,090,000.00	2,087,387.50	
ENERGY TRANSFER 5.875%	1,487,000.00	1,563,208.75	
ENERSYS 5%	2,564,000.00	2,596,050.00	
ENVISION HEALTH 5.125%	1,900,000.00	1,928,500.00	
EQUINIX INC 4.875%	2,425,000.00	2,491,687.50	
ESAL GMBH 6.25%	1,350,000.00	1,371,060.00	
ESH HOSPITALITY 5.25%	948,000.00	951,555.00	
EXAMWORKS GROUP 5.625%	1,501,000.00	1,532,896.25	
EXCO RESOURCES 8.5%	3,225,000.00	1,951,125.00	
FAIRPOINT COM 8.75%	1,325,000.00	1,406,156.25	
FAMILY TREE ESCROW 5.75%	3,025,000.00	3,153,562.50	
FGI OPERATING CO 7.875%	3,630,000.00	2,953,912.50	
FIREEYE INC 1.625%	228,000.00	251,655.00	
FIREEYE INC 1%	325,000.00	358,109.37	
FIRST CASH FINANCIA6.75%	1,229,000.00	1,316,566.25	
FIRST DATA CORP 11.25%	5,295,000.00	5,937,018.75	
FIRST DATA CORP 11.75%	2,480,000.00	2,827,200.00	
FLEXTRONICS INTL LTD 5%	1,775,000.00	1,837,125.00	
FLORIDA EAST COAST 6.75%	2,600,000.00	2,593,500.00	
FLORIDA EAST COAST 9.75%	1,625,000.00	1,551,875.00	
FMG RESOURCES 8.25%	1,264,000.00	1,159,720.00	
FMG RESOURCES 9.75%	2,343,000.00	2,477,722.50	
FRESENIUS MED CARE 5.75%	1,290,000.00	1,389,975.00	
FRESENIUS MED CARE5.875%	3,775,000.00	4,058,125.00	
FRONTIER COMMUNICA 9.25%	2,721,000.00	2,969,291.25	
FRONTIER COMMUNICA6.875%	2,375,000.00	2,119,687.50	
FTS INTERN 7.808308% VAR	2,055,000.00	2,069,438.41	
GATES GLOBAL LLC 6%	2,725,000.00	2,547,875.00	

GCI INC 6.875%	2,699,000.00	2,773,222.50	
GENCORP INC 7.125%	2,755,000.00	2,947,850.00	
GENEL ENERGY FIN 7.5%	1,400,000.00	1,326,500.00	
GENESIS ENERGY 5.625%	950,000.00	933,375.00	
GEOPARK LATIN AMER 7.5%	1,700,000.00	1,513,000.00	
GOL LUXCO SA 8.875%	1,725,000.00	1,358,437.50	
GRAPHIC PACKAGING 4.75%	3,525,000.00	3,670,406.25	
GRAPHIC PACKAGING 4.875%	1,130,000.00	1,152,600.00	
GRATON ECONOMIC 9.625%	2,525,000.00	2,757,830.25	
GREEKTOWN HOLDINGS8.875%	1,625,000.00	1,722,500.00	
GRIFFON CORP 5.25%	1,325,000.00	1,326,656.25	
GRIFOLS WORLDWIDE 5.25%	2,275,000.00	2,309,125.00	
GRUPO IDESA SA 7.875%	1,930,000.00	2,036,150.00	
GULFMARK OFFSHORE 6.375%	2,520,000.00	2,003,400.00	
GULFPORT ENERGY 6.625%	700,000.00	712,250.00	
GULFPORT ENERGY 7.75%	2,748,000.00	2,899,140.00	
HARRON COMM/HARRON9.125%	1,155,000.00	1,245,956.25	
HAWAIIAN AIRLINES 4.95%	1,385,049.02	1,333,109.67	
HCA INC 5.375%	2,100,000.00	2,119,687.50	
HCA INC 5.875%	150,000.00	163,875.00	
HCA INC 7.5%	4,605,000.00	5,180,625.00	
HCA INC 8.36%	3,695,000.00	4,341,625.00	
HEALTHSOUTH CORP 5.75%	2,000,000.00	2,052,500.00	
HEARTHSIDE GROUP 6.5%	2,475,000.00	2,450,250.00	
HECLA MINING 6.875%	511,000.00	485,450.00	
HELIX ENERGY SOL 3.25%	1,230,000.00	1,259,981.24	
HEXION US FIN 6.625%	2,000,000.00	1,875,000.00	
HILAND PART LP 5.5%	1,950,000.00	2,028,975.00	
HILCORP ENERGY 5%	3,200,000.00	3,040,000.00	
HILLMAN GROUP INC 6.375%	2,375,000.00	2,327,500.00	
HILTON WORLDWIDE 5.625%	3,345,000.00	3,524,793.75	
HOCKEY MERGER 7.875%	1,949,000.00	2,012,342.50	
HOLLY ENERGY PARTNE 6.5%	1,210,000.00	1,213,025.00	
HOT TOPIC INC 9.25%	4,730,000.00	5,049,275.00	
HUGHES SATELLITE 6.5%	1,545,000.00	1,697,568.75	

HUNTINGTON INGALLS 5%	2,150,000.00	2,217,187.50	
HUNTSMAN INTERNATI5.125%	1,575,000.00	1,578,937.50	
IFM US COLONIAL 6.45%	2,700,000.00	2,911,458.60	
IHEARTCOMMUNICA 10%	1,640,000.00	1,441,150.00	
IHEARTCOMMUNICA 11.25%	1,875,000.00	1,905,468.75	
IHEARTCOMMUNICA 9%	1,300,000.00	1,267,500.00	
ILLINOIS PWR 7.0%	3,100,000.00	2,976,000.00	
ILLINOIS PWR 7.95%	1,500,000.00	1,425,000.00	
IMPERIAL METALS 7%	2,522,000.00	2,452,645.00	
INFINITY ACQ LLC/F 7.25%	4,075,000.00	3,850,875.00	
INFOR US INC 6.5%	3,591,000.00	3,716,685.00	
INGLES MARKETS 5.75%	60,000.00	62,100.00	
INMARSAT FINANCE 4.875%	4,325,000.00	4,227,687.50	
INTELSAT JACKSON 6.625%	2,550,000.00	2,342,812.50	
INTELSAT LUXEMBOUR 7.75%	3,326,000.00	2,939,352.50	
INTL AUTOMOTIVE 9.125%	900,000.00	931,500.00	
INTL LEASE FIN 8.25%	2,700,000.00	3,226,500.00	
ISIS PHARMACEUTICALS 1%	1,595,000.00	1,901,040.62	
ISLE OF CAPRI 5.875%	500,000.00	516,250.00	
ISLE OF CAPRI 8.875%	364,000.00	395,850.00	
ITALICS MERGER 7.125%	2,310,000.00	2,318,662.50	
J.B.POINDEXTER&CO 9%	3,235,000.00	3,509,975.00	
JAMES HARDIE INTL 5.875%	2,600,000.00	2,717,000.00	
JBS INVESTMENTS 7.25%	2,100,000.00	2,241,120.00	
JBS INVESTMENTS 7.75%	1,475,000.00	1,639,093.75	
JBS USA LLC 5.875%	2,050,000.00	2,101,250.00	
JBS USA LLC 7.25%	750,000.00	795,000.00	
JURASSIC HOLDINGS 6.875%	3,725,000.00	3,129,000.00	
K HOVNIANIAN ENTERPRISE5%	6,585,000.00	5,761,875.00	
KEHE DISTRIBUTORS 7.625%	3,850,000.00	4,090,625.00	
KINDER MORGAN 8.05%	1,300,000.00	1,533,790.70	
KINDRED ESCROW CORP 8%	2,372,000.00	2,555,830.00	
KINDRED HEALTHCARE6.375%	1,303,000.00	1,317,658.75	
KINETICS CONCEPT 10.5%	925,000.00	992,062.50	
KINETICS CONCEPT 12.5%	1,800,000.00	1,957,500.00	

KISSNER MILLING 7.25%	1,750,000.00	1,789,375.00	
KOSMOS ENERGY 7.875%	2,825,000.00	2,747,312.50	
KOSMOS ENERGY 7.875%	650,000.00	632,125.00	
LADDER CAP FIN 5.875%	2,675,000.00	2,598,093.75	
LADDER CAP FIN 7.375%	1,270,000.00	1,330,325.00	
LAND O'LAKES 6%	2,900,000.00	3,132,000.00	
LBC TANK TERMINAL 6.875%	1,485,000.00	1,544,400.00	
LEGACY RESERVES 6.625%	1,513,000.00	1,255,790.00	
LENNAR CORP 3.25%	620,000.00	1,249,300.00	
LIFEPOINT HOSPITALS 5.5%	2,000,000.00	2,105,000.00	
LIGHT TOWER RENTAL8.125%	2,325,000.00	1,953,000.00	
LIN TELEVISION 6.375%	1,650,000.00	1,709,812.50	
LIVE NATION ENTER 2.5%	1,155,000.00	1,274,109.37	
LLOYDS BANK PLC 12%	2,050,000.00	2,967,375.00	
LUNDIN MINING CORP7.875%	1,900,000.00	2,047,250.00	
MALLINCKPODT 4.75%	5,175,000.00	4,929,187.50	
MALLINCKRODT 4.875%	883,000.00	898,629.10	
MALLINCKRODT 5.5%	774,000.00	770,130.00	
MALLINCKRODT 5.75%	2,950,000.00	3,075,375.00	
MASONITE INTERNATI5.625%	1,300,000.00	1,348,750.00	
MATADOR RESOURCES 6.875%	1,543,000.00	1,581,575.00	
MCE FINANCE LTD 5%	2,235,000.00	2,140,012.50	
MEDIACOM LLC/CAPTL 7.25%	3,000,000.00	3,176,250.00	
MEDIVATION INC 2.625%	510,000.00	1,173,000.00	
MEG ENERGY CORP 7%	7,521,000.00	7,050,937.50	
MEMORIAL RESOURCE 5.875%	2,675,000.00	2,588,062.50	
MERCER INTL INC 7.75%	4,600,000.00	5,025,500.00	
MERSIN ULUS LIMAN 5.875%	1,125,000.00	1,199,778.75	
METROPCS WIRELES 6.625%	2,259,000.00	2,360,655.00	
MGM RESORTS INTL 6%	5,125,000.00	5,246,718.75	
MHP SA 8.25%	1,800,000.00	1,521,000.00	
MIDAS INT HOLDCO 7.875%	2,975,000.00	2,982,437.50	
MILACRON LLC/MCRON 7.75%	3,450,000.00	3,570,750.00	
MILLAR WESTERN 8.5%	2,560,000.00	2,534,400.00	
MIRABELA NICKEL 144-A 1%	51,708.86	5.17	

MODULAR SPACE 10.25%	2,550,000.00	2,167,500.00	
MOHEGAN TRIBAL 9.75%	3,671,000.00	3,927,970.00	
MOOG INC 5.25%	2,200,000.00	2,266,000.00	
MPG HOLDCO INC 7.375%	3,125,000.00	3,320,312.50	
MPH ACQUISITION 6.625%	1,583,000.00	1,666,107.50	
MPT OPER PARTNER 6.375%	4,180,000.00	4,498,725.00	
MSCI INC 5.25%	2,150,000.00	2,214,500.00	
MYLAN INC 3.75%	229,000.00	1,272,953.75	
NANADEVELOPMENT 9.5%	2,625,000.00	2,506,875.00	
NATIONAL SAVINGS 8.875%	2,050,000.00	2,224,250.00	
NCI BUILDING SYS 8.25%	1,425,000.00	1,528,312.50	
NCL CORP 5.25%	2,775,000.00	2,838,020.25	
NEENAH PAPER INC 5.25%	3,215,000.00	3,255,187.50	
NEIMAN MARCUS GROUP 8%	3,875,000.00	4,141,406.25	
NES RENTALS 7.875%	2,150,000.00	2,193,000.00	
NETFLIX INC 5.375%	1,858,000.00	1,936,965.00	
NETFLIX INC 5.875%	4,825,000.00	4,999,906.25	
NEUBERGER BERMAN 5.875%	1,159,000.00	1,247,501.24	
NEW ALBERTSONS INC 7.75%	3,139,000.00	3,044,830.00	
NEW ENTERPRISE 11%	1,415,000.00	1,277,037.50	
NEW GOLD INC 6.25%	2,753,000.00	2,773,647.50	
NEWFIELD EXPLORATI05.75%	2,125,000.00	2,220,625.00	
NGPL PIPECO 9.625%	1,775,000.00	1,819,375.00	
NORTHERN TIER 7.125%	3,965,000.00	4,143,425.00	
NSG HOLDINGS LLC 7.75%	2,432,939.36	2,688,397.99	
NUMERICABLE GROUP 6%	5,400,000.00	5,348,700.00	
NXP BV/NXP FUNDING 5.75%	2,100,000.00	2,210,250.00	
OASIS PETROLEUM 6.5%	2,825,000.00	2,853,250.00	
OASIS PETROLEUM 6.875%	1,350,000.00	1,383,750.00	
ONEMAIN FIN 6.75%	1,560,000.00	1,661,400.00	
OSHKOSH CORP 5.375%	1,875,000.00	1,959,375.00	
OSHKOSH CORP 5.375%	815,000.00	835,375.00	
OVERSEAS SHIPHLDG 8.125%	1,650,000.00	1,728,375.00	
P.H. GLATFELTER 5.375%	1,240,000.00	1,274,100.00	
PACIFIC EMERALD 9.75%	1,400,000.00	1,494,500.00	

PACTIV LLC 7.95%	1,625,000.00	1,645,312.50	
PALACE ENT HLDG 8.875%	3,459,000.00	3,500,075.62	
PAPERWORKS FINANCE 9.5%	507,000.00	511,436.25	
PAPERWORKS INDUST 9.5%	3,100,000.00	3,111,625.00	
PARAMOUNT RESOURCE6.875%	2,040,000.00	2,055,300.00	
PARSLEY ENERGY LLC 7.5%	3,175,000.00	3,302,000.00	
PATRIOT MERGER CORP 9%	3,895,000.00	3,948,556.25	
PDC ENERGY INC 7.75%	1,925,000.00	2,050,125.00	
PEABODY ENERGY CORP 10%	2,295,000.00	1,635,187.50	
PENN NATIONAL GAM 5.875%	2,375,000.00	2,410,625.00	
PENN VIRGINIA 8.5%	2,048,000.00	1,889,280.00	
PETRA DIAMONDS US 8.25%	1,828,000.00	1,880,555.00	
PF CHANGS CHINA 10.25%	2,945,000.00	3,040,712.50	
PILGRIM'S PRIDE 5.75%	2,500,000.00	2,531,250.00	
PINNACLE FOODS 4.875%	1,771,000.00	1,771,000.00	
PIONEER ENERGY 6.125%	2,421,000.00	1,973,115.00	
PLATFORM SPECIALTY 6.5%	2,375,000.00	2,475,937.50	
PLAYA RESORTS HOLDINGS8%	2,180,000.00	2,278,100.00	
PLY GEM INDUSTRIES 6.5%	2,100,000.00	2,076,375.00	
PLY GEM INDUSTRIES 6.5%	310,000.00	300,700.00	
POPULAR INC 7%	3,661,000.00	3,775,406.25	
PPL ENERGY SUPPLY 4.6%	3,450,000.00	3,221,775.60	
PRICELINE GROUP INC 1%	1,025,000.00	1,390,156.25	
PRODUCTION RES 8.875%	2,770,000.00	2,216,000.00	
PROJECT HOMESTAKE 8.875%	1,210,000.00	1,203,950.00	
PULTE GROUP INC 6.375%	2,408,000.00	2,468,200.00	
QTS LP 5.875%	2,050,000.00	2,083,312.50	
QUINTILES TRANSN 4.875%	800,000.00	808,000.00	
RAYONIER AM PROD 5.5%	1,335,000.00	1,208,201.70	
RCN TELECM SER 8.5%	2,550,000.00	2,712,562.50	
REGENERON PHARMACE1.875%	301,000.00	1,930,915.00	
RENT-A-CENTER 6.625%	1,600,000.00	1,592,000.00	
RESTORATION HARDWARE 0%	2,725,000.00	2,789,718.75	
REYNOLDS GROUP 5.75%	2,100,000.00	2,181,375.00	
REYNOLDS GROUP 8.25%	4,300,000.00	4,504,250.00	

RHP HOTEL PPTY/RHP FIN5%	1,150,000.00	1,170,125.00	
RICE ENERGY INC 6.25%	2,334,000.00	2,369,010.00	
RICE ENERGY INC 7.25%	316,000.00	328,640.00	
RITE AID CORP 6.125%	3,875,000.00	4,010,818.75	
RITE AID CORP 6.75%	1,325,000.00	1,397,875.00	
RITE AID CORP 7.7%	4,715,000.00	5,540,125.00	
RIVERS PITTSBURGH 9.5%	2,021,000.00	2,132,155.00	
RJS POWER HLDGS 5.125%	1,225,000.00	1,203,562.50	
ROC FINANCE LLC 12.125%	2,725,000.00	2,936,187.50	
ROCKIES EXPRESS 5.625%	1,700,000.00	1,768,000.00	
ROCKIES EXPRESS 6.875%	1,200,000.00	1,287,000.00	
ROCKIES EXPRESS 7.5%	700,000.00	770,000.00	
ROOFING SUPPLY 10.0%	2,070,000.00	2,137,275.00	
ROSETTA RESOURCES 5.875%	2,000,000.00	2,130,000.00	
ROYAL CARIBBEAN 7.5%	3,000,000.00	3,532,500.00	
RR DONNELLEY&SONS 7.875%	1,955,000.00	2,245,806.25	
RR DONNELLEY&SONS 7%	905,000.00	988,712.50	
RSP PERMIAN 6.625%	2,425,000.00	2,504,661.25	
SABINE PASS LIQUE 5.625%	1,175,000.00	1,164,718.75	
SABINE PASS LIQUE 5.75%	2,800,000.00	2,779,000.00	
SABINE PASS LIQUE 6.25%	5,381,000.00	5,623,145.00	
SABRA HEALTH/CAPTL 5.5%	1,300,000.00	1,365,000.00	
SABRA HEALTH/CAPTL5.375%	2,725,000.00	2,854,437.50	
SALLY HOLDINGS 5.75%	2,500,000.00	2,659,375.00	
SBA COMMUNICATIONS4.875%	3,300,000.00	3,246,375.00	
SCIENTIFIC GAMES 10%	1,150,000.00	1,115,500.00	
SCIENTIFIC GAMES 7%	1,550,000.00	1,619,750.00	
SCOTTRADE FINANC 6.125%	2,345,000.00	2,526,631.97	
SEALED AIR CORP 4.875%	1,725,000.00	1,712,062.50	
SEALED AIR CORP 5.125%	625,000.00	624,218.75	
SELECT MEDICAL 6.375%	2,075,000.00	2,116,500.00	
SEMGROUP LP 7.5%	2,155,000.00	2,284,300.00	
SEMINOLE HARD ROCK5.875%	3,725,000.00	3,762,250.00	
SENSATA TECHNOLOG 5.625%	2,675,000.00	2,825,468.75	
SERTA SIMMONS HLD 8.125%	1,870,000.00	1,991,550.00	

SERVICENOW INC 0%	1,030,000.00	1,250,162.50	
SEVEN GENERATIONS 6.75%	920,000.00	924,600.00	
SEVEN GENERATIONS 8.25%	7,558,000.00	8,068,165.00	
SHINGLE SPRINGS 9.75%	2,975,000.00	3,339,437.50	
SIGNODE INDUSTRIAL6.375%	2,200,000.00	2,211,000.00	
SM ENERGY CO 6.5%	2,150,000.00	2,257,500.00	
SOTHEBY'S 5.25%	3,625,000.00	3,606,875.00	
SOUTHERN GRAPHICS 8.375%	3,760,000.00	3,849,300.00	
SOUTHERN STAR CENT5.125%	2,324,000.00	2,428,580.00	
SOUTHERN STATES COOP 10%	2,620,000.00	2,462,800.00	
SPECTRUM BRANDS 5.75%	1,479,000.00	1,523,370.00	
SPRINGS INDUSTRIES 6.25%	2,615,000.00	2,582,312.50	
SRA INTERNATIONAL 11%	3,975,000.00	4,233,375.00	
STACKPOLE INTL 7.75%	3,641,000.00	3,631,897.50	
STATION CASINOS LLC 7.5%	1,325,000.00	1,414,437.50	
STEEL DYNAMICS 5.125%	1,900,000.00	1,921,375.00	
STEEL DYNAMICS 5.5%	1,700,000.00	1,742,500.00	
STERIGENICS-NORDION 6.5%	900,000.00	907,875.00	
STONEMOR PART/COR 7.875%	2,025,000.00	2,131,312.50	
SUGAR HSP GMNG 6.375%	2,650,000.00	2,537,375.00	
SUMMIT MATERIALS 10.5%	1,010,000.00	1,105,950.00	
SUNGARD DATA SYS 6.625%	2,725,000.00	2,844,082.50	
SUNPOWER CORP 0.75%	900,000.00	1,243,687.50	
SYNOVUS FINANCIAL 7.875%	3,845,000.00	4,359,268.75	
T-MOBILE USA INC 6.5%	894,000.00	931,995.00	
T-MOBILE USA INC 6.731%	4,530,000.00	4,790,475.00	
T-MOBILE USA INC 6.836%	5,922,000.00	6,262,515.00	
TENET HEALTHCARE 6%	1,250,000.00	1,325,000.00	
TENET HEALTHCARE 8.125%	3,785,000.00	4,125,650.00	
TESLA MOTORS INC 1.25%	2,060,000.00	1,953,137.49	
TESORO LOGISTICS 6.125%	2,075,000.00	2,178,750.00	
TESORO LOGISTICS 6.25%	2,425,000.00	2,564,437.50	
THC ESCROW CORP 6.75%	727,000.00	731,543.75	
THE MEN'S WEARHOUSE 7%	1,567,000.00	1,672,772.50	
THOMPSON CREEK 7.375%	1,390,000.00	1,193,662.50	

THOMPSON CREEK 9.75%	1,113,000.00	1,163,085.00	
TOLL BROS FINANCE 4.375%	3,050,000.00	3,086,218.75	
TONON LUXEMBOURG 10.5%	3,250,000.00	1,530,750.00	
TOPS HOLDING 8.75%	5,197,000.00	5,197,000.00	
TOPS HOLDING 8%	3,441,000.00	3,441,000.00	
TOWNSQUARE MEDIA 6.5%	3,730,000.00	3,734,662.50	
TOYS R US PROPERTY 8.5%	1,500,000.00	1,511,250.00	
TPC GROUP INC 8.75%	1,893,000.00	1,807,815.00	
TRIANGLE USA PETRO 6.75%	1,175,000.00	963,500.00	
TRINSEO OP/TRINSEO 6.75%	2,000,000.00	2,057,500.00	
TWITTER INC 1%	2,850,000.00	2,598,843.75	
ULTRA PETROLEUM 6.125%	2,150,000.00	1,967,250.00	
ULTRAPETROL(BAHAMA)8.875%	2,415,000.00	2,185,575.00	
UNIFRAX I LLC 7.5%	1,775,000.00	1,810,500.00	
UNITED CONTINENTAL 6%	1,708,000.00	1,762,442.50	
UNITYMEDIA HESSEN 5.5%	4,082,000.00	4,229,972.50	
UNITYMEDIA HESSEN 5%	952,000.00	944,860.00	
UNITYMEDIA KABELBW6.125%	2,100,000.00	2,173,500.00	
UNIVISION COMM 5.125%	3,612,000.00	3,557,820.00	
UPCB FINANCE IV 5.375%	3,100,000.00	3,053,500.00	
UPCB FINANCE LTD 7.25%	2,430,000.00	2,648,700.00	
US STEEL CORP 7.375%	1,825,000.00	1,952,750.00	
USG CORP 5.5%	1,225,000.00	1,258,687.50	
USG CORP 5.875%	1,900,000.00	2,033,000.00	
VALEANT PHARMA 5.5%	1,250,000.00	1,259,375.00	
VALEANT PHARMA 6.375%	5,575,000.00	5,867,687.50	
VANDER INTER 9.75%	1,375,000.00	1,381,875.00	
VERISIGN INC 5.25%	1,900,000.00	1,904,750.00	
VIKING CRUISES LTD 6.25%	1,500,000.00	1,496,250.00	
VIKING CRUISES LTD 8.5%	2,973,000.00	3,329,760.00	
VIPSHOP HOLDING 1.5%	898,000.00	1,229,698.75	
VIRGIN MEDIA 5.375%	2,862,000.00	2,972,902.50	
VIRGIN MEDIA 6%	1,125,000.00	1,174,218.75	
VRX ESCROW CORP 5.375%	2,825,000.00	2,923,875.00	
VRX ESCROW CORP 5.875%	2,875,000.00	2,921,718.75	

	VRX ESCROW CORP 6.125%	2,400,000.00	2,457,000.00	
	VTR FINANCE BV 6.875%	3,733,000.00	3,854,322.50	
	VULCAN MATERIALS 4.5%	1,950,000.00	1,979,250.00	
	WALTER ENERGY 9.5%	2,120,000.00	1,091,800.00	
	WATCO COS LLC/FIN 6.375%	1,900,000.00	1,947,500.00	
	WATERJET HOLDINGS 7.625%	1,745,000.00	1,832,250.00	
	WAVE HOLDCO 8.25%	2,075,000.00	2,116,500.00	
	WAVEDIVISION 8.125%	3,686,000.00	3,907,160.00	
	WCI COMMUNITIES 6.875%	2,750,000.00	2,873,750.00	
	WHITEWAVE FOODS 5.375%	8,925,000.00	9,549,750.00	
	WILLIAM CARTER 5.25%	4,202,000.00	4,359,575.00	
	WILLIAM LYON HOMES 7%	1,609,000.00	1,677,382.50	
	WILLIAM LYON HOMES 8.5%	2,975,000.00	3,250,187.50	
	WIND ACQUISITION 4.75%	1,100,000.00	1,094,500.00	
	WIND ACQUISITION 7.375%	5,000,000.00	5,187,500.00	
	XPO LOGISTICS 6.5%	1,292,000.00	1,295,230.00	
	XPO LOGISTICS 7.875%	3,100,000.00	3,317,000.00	
	YPF SOCIEDAD 8.5%	1,980,000.00	2,019,600.00	
	ZAYO GROUP LLC 6%	4,000,000.00	3,970,000.00	
	ZF NA CAPITAL 4.5%	1,885,000.00	1,887,356.25	
	ZF NA CAPITAL 4.75%	2,640,000.00	2,607,000.00	
	ZIGGO BOND FIN 5.875%	1,405,000.00	1,424,318.75	
小計	銘柄数：496	1,133,629,431.74	1,152,122,257.26	
			(144,579,822,062)	
	組入時価比率：96.4%		100.0%	
	合計		144,579,822,062	
			(144,579,822,062)	

（注1）比率は左より組入時価の純資産総額に対する比率、及び各小計欄の合計金額に対する比率であります。

（注2）通貨種類毎の小計欄の（ ）内は、邦貨換算額であります。

（注3）合計金額欄の（ ）内は、外貨建有価証券に係わるもので、内書であります。

（注4）備考欄の は新株予約権付社債であります。

有価証券明細表注記

外貨建有価証券の内訳

通貨	銘柄数	組入株式 時価比率	組入債券 時価比率	合計金額に 対する比率
米・ドル	社債券 496銘柄		99.8%	99.8%
	株式 1銘柄	0.2%		0.2%

第2 信用取引契約残高明細表

該当事項はありません。

第3 デリバティブ取引及び為替予約取引の契約額等及び時価の状況表

「デリバティブ取引等に関する注記」に記載しております。

2【ファンドの現況】

以下のファンドの現況は平成27年 6月30日現在です。

【純資産額計算書】

みずほUSハイイールドオープン（年1回決算型）為替ヘッジあり

資産総額	67,938,040円
負債総額	59,846円
純資産総額（ - ）	67,878,194円
発行済口数	62,490,954口
1口当たり純資産額（ / ）	1.0862円

みずほUSハイイールドオープン（年1回決算型）為替ヘッジなし

資産総額	98,961,634円
負債総額	605,990円
純資産総額（ - ）	98,355,644円
発行済口数	73,736,968口
1口当たり純資産額（ / ）	1.3339円

（参考）LA米国ドル建てハイイールド債マザーファンド

資産総額	144,100,722,285円
負債総額	1,697,091,209円
純資産総額（ - ）	142,403,631,076円
発行済口数	52,524,569,314口
1口当たり純資産額（ / ）	2.7112円

第4【内国投資信託受益証券事務の概要】

(1) 受益証券の名義書換手続等

各ファンドの受益権は、振替制度における振替受益権であるため、委託会社は、この信託の受益権を取り扱う振替機関が社振法の規定により主務大臣の指定を取り消された場合または当該指定が効力を失った場合であって、当該振替機関の振替業を承継する者が存在しない場合その他やむを得ない事情がある場合を除き、当該振替受益権を表示する受益証券を発行しません。ファンドの振替受益権には無記名式や記名式の形態はありません。

なお、受益者は、委託会社がやむを得ない事情等により受益証券を発行する場合を除き、無記名式受益証券から記名式受益証券への変更の請求、記名式受益証券から無記名式受益証券への変更の請求、受益証券の

再発行の請求を行わないものとします。

(2) 受益者名簿の閉鎖の時期

委託会社は受益者名簿を作成しません。

(3) 受益者に対する特典

ありません。

(4) 譲渡制限および譲渡の対抗要件

譲渡制限はありません。ただし、受益権の譲渡は、振替口座簿への記載または記録によらなければ、委託会社および受託会社に対抗することができません。

(5) 受益権の譲渡

受益者は、その保有する受益権を譲渡する場合には、当該受益者の譲渡の対象とする受益権が記載または記録されている振替口座簿にかかる振替機関等に振替の申請をするものとします。

前記の申請のある場合には、前記の振替機関等は、当該譲渡にかかる譲渡人の保有する受益権の口数の減少および譲受人の保有する受益権の口数の増加につき、その備える振替口座簿に記載または記録するものとします。ただし、前記の振替機関等が振替先口座を開設したものでない場合には、譲受人の振替先口座を開設した他の振替機関等（当該他の振替機関等の上位機関を含みます。）に社振法の規定にしたがい、譲受人の振替先口座に受益権の口数の増加の記載または記録が行われるよう通知するものとします。

前記の振替について、委託会社は、当該受益者の譲渡の対象とする受益権が記載または記録されている振替口座簿にかかる振替機関等と譲受人の振替先口座を開設した振替機関等が異なる場合等において、委託会社が必要と認めるときまたはやむを得ない事情があると判断したときは、振替停止日や振替停止期間を設けることができます。

(6) 受益権の再分割

委託会社は、受託会社と協議のうえ、社振法に定めるところにしたがい、一定日現在の受益権を均等に再分割することができます。

(7) 質権口記載または記録の受益権の取り扱いについて

振替機関等の振替口座簿の質権口に記載または記録されている受益権にかかる収益分配金の支払い、一部解約の実行の請求の受付け、一部解約金および償還金の支払い等については、約款の規定によるほか、民法その他の法令等にしたがって取り扱われます。

第三部【委託会社等の情報】

第1【委託会社等の概況】

1【委託会社等の概況】

(1) 資本金の額

平成27年6月末日現在	資本金	20億4,560万円
	発行する株式の総数	200万株
	発行済株式の総数	1,052,070株

過去5年間における資本金の額の増減はありません。

(2) 会社の機構(平成27年6月末日現在)

会社の組織図

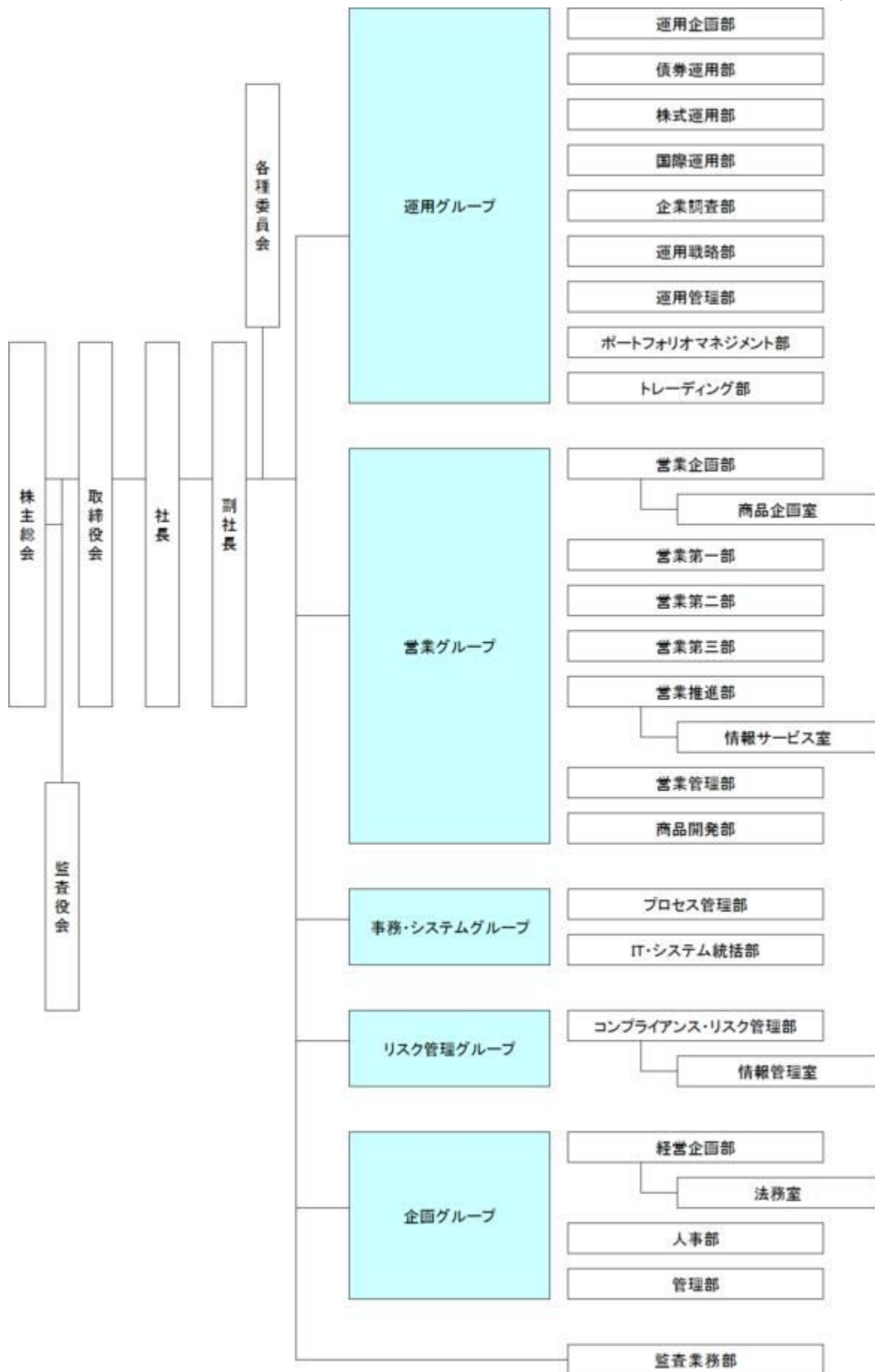

運用の基本プロセス

1 運用に関する会議および委員会

a 運用の基本計画決定に関する会議

運用グループ長または運用グループ長が指名する運用グループの役職員が原則月1回開催する運用会議で、各ファンドの運用に関する基本計画を決定します。

b 運用実績の評価、モニタリングに関する委員会

リスク管理グループ長を委員長として原則3ヵ月に1回開催される運用評価委員会で運用実績の審議・評価を行います。

また、同じくリスク管理グループ長を委員長として原則3ヵ月に1回開催されるコンプライアンス委員会で、法令・約款、運用ガイドラインなど社内諸規則に照らした運用内容のモニタリング結果を審議します。

2 運用の流れ

a ファンドの運用に関する基本計画の決定

各運用会議は、運用担当者が作成する資産配分、各資産内での主要投資対象等に関するファンドごとの月次の運用に関する基本計画の原案を審議し決定します。

b ファンドの具体的な運用計画の作成

運用担当者は、運用に関する基本計画にそって具体的な売買予定銘柄、数量等の月次の売買計画を作成します。

c 売買の実行指図

運用担当者は、売買計画に基づいて日々の売買の実行を指図します。

2【事業の内容及び営業の概況】

当社は、「投資信託及び投資法人に関する法律」に定める投資信託委託会社として、投資信託の設定を行うとともに、「金融商品取引法」に定める金融商品取引業者として、その運用（投資運用業）ならびにその受益証券（受益権）の募集又は私募（第二種金融商品取引業）を行っています。また、「金融商品取引法」に定める投資一任契約に基づく運用（投資運用業）および投資助言業務を行っています。

平成27年6月30日現在、当社の投資信託は以下の通りです。

基本的性格	本数	純資産総額(円)
追加型公社債投資信託	15	457,853,134,880
追加型株式投資信託	232	2,080,977,553,879
単位型株式投資信託	8	23,284,799,597
合計	255	2,562,115,488,356

3【委託会社等の経理状況】

1 当社の財務諸表は、「財務諸表等の用語、様式及び作成方法に関する規則」（昭和38年大蔵省令第59号）並びに同規則第2条の規定により「金融商品取引業等に関する内閣府令」（平成19年内閣府令第52号）に基づいて作成しております。

2 当社は、金融商品取引法第193条の2第1項の規定に基づき、事業年度（平成26年4月1日から平成27年3月31日まで）の財務諸表について新日本有限責任監査法人により監査を受けております。

(1) 【貸借対照表】

	(単位： 千円)	
	前事業年度 (平成26年3月31日)	当事業年度 (平成27年3月31日)
資産の部		
流動資産		
現金及び預金	3,545,563	20,801,864
有価証券	-	127,840
短期貸付金	16,597,222	-
前払費用	183,438	156,891
未収委託者報酬	1,470,180	1,827,951
未収運用受託報酬	1,321,564	1,812,198
繰延税金資産	188,902	185,882
その他流動資産	196,162	159,069
貸倒引当金	5,816	1,092
流動資産合計	23,497,217	25,070,606
固定資産		
有形固定資産		
建物（純額）	137,028	124,850
工具、器具及び備品（純額）	72,964	71,443
リース資産（純額）	4,898	2,140
有形固定資産合計	1 214,891	1 198,434
無形固定資産		
電話加入権	12,747	12,747
その他無形固定資産	95	65
無形固定資産合計	12,842	12,812
投資その他の資産		
投資有価証券	2,826,706	3,987,168
長期差入保証金	502,361	360,258
前払年金費用	357,258	331,766
会員権	8,400	8,400
繰延税金資産	75,535	-
その他	2,618	23,186
貸倒引当金	-	19,534
投資その他の資産合計	3,772,878	4,691,245
固定資産合計	4,000,612	4,902,492
資産合計	27,497,829	29,973,099
負債の部		
流動負債		
預り金	276,070	77,889
リース債務	3,838	2,648
未払金		
未払収益分配金	827	746
未払償還金	27,355	5,716
未払手数料	651,486	819,341
その他未払金	15,090	86,205
未払金合計	694,760	912,009
未払費用	1,677,557	2,038,097
未払法人税等	429,878	393,574
未払消費税等	88,739	426,857
賞与引当金	305,900	328,900
その他流動負債	5,881	3,075
流動負債合計	3,482,625	4,183,052
固定負債		
リース債務	6,417	2,088

役員退職慰労引当金	149,446	104,240
時効後支払損引当金	13,720	8,128
繰延税金負債	-	306,725
その他固定負債	3,213	6,926
固定負債合計	172,796	428,109
負債合計	3,655,422	4,611,161
純資産の部		
株主資本		
資本金	2,045,600	2,045,600
資本剰余金		
資本準備金	2,266,400	2,266,400
その他資本剰余金	2,450,074	2,450,074
資本剰余金合計	4,716,474	4,716,474
利益剰余金		
利益準備金	128,584	128,584
その他利益剰余金		
配当準備積立金	104,600	104,600
退職慰労積立金	100,000	100,000
別途積立金	9,800,000	9,800,000
繰越利益剰余金	6,988,395	7,739,742
利益剰余金合計	17,121,579	17,872,927
株主資本合計	23,883,654	24,635,002
評価・換算差額等		
その他有価証券評価差額金	41,248	726,935
評価・換算差額等合計	41,248	726,935
純資産合計	23,842,406	25,361,937
負債純資産合計	27,497,829	29,973,099

(2) 【損益計算書】

(単位：千円)

	前事業年度		当事業年度	
	(自	平成25年4月1日	(自	平成26年4月1日
	至	平成26年3月31日)	至	平成27年3月31日)
営業収益				
委託者報酬		16,375,163		17,538,139
運用受託報酬		3,587,945		4,463,429
営業収益合計		19,963,108		22,001,569
営業費用				
支払手数料		7,780,375		8,480,510
広告宣伝費		263,900		247,790
公告費		76		1,140
調査費				
調査費		1,292,601		1,259,067
委託調査費		4,323,525		4,883,037
図書費		4,666		4,308
調査費合計		5,620,793		6,146,412
委託計算費		178,878		101,919
営業雑経費				
通信費		60,623		59,454
印刷費		174,012		128,143
協会費		18,378		18,777
諸会費		2,523		2,540
その他		574,210		855,319
営業雑経費合計		829,747		1,064,234
営業費用合計		14,673,771		16,042,008
一般管理費				
給料				
役員報酬		136,969		142,983

給料手当	1,875,653	1,832,723
賞与	286,984	295,180
給料合計	2,299,607	2,270,886
交際費	975	775
旅費交通費	65,596	91,851
租税公課	50,531	51,783
不動産賃借料	422,294	339,964
退職給付費用	120,603	126,451
福利厚生費	362,963	368,622
賞与引当金繰入	305,154	319,122
役員退職慰労引当金繰入	26,354	27,249
固定資産減価償却費	39,685	31,216
諸経費	396,680	358,817
一般管理費合計	4,090,447	3,986,740
営業利益	1,198,889	1,972,819
営業外収益		
受取配当金	4,071	7,027
受取利息	11,663	7,340
有価証券解約益	303	953
有価証券償還益	11	-
時効到来償還金等	1,537	21,856
雑収入	9,772	51,171
営業外収益合計	27,360	88,349
営業外費用		
有価証券解約損	140	-
有価証券償還損	2,310	2,197
ヘッジ会計に係る損失	1,832	2,240
時効後支払損引当金繰入額	-	17,685
雑損失	3,398	63,198
営業外費用合計	7,682	85,321
経常利益	1,218,567	1,975,847
特別利益		
投資有価証券売却益	-	10,500
特別利益合計	-	10,500
特別損失		
減損損失	1	51,292
ゴルフ会員権評価損	8,800	-
事業再構築費用	-	2
外国税負担損失	-	3
貸倒引当金繰入	-	19,534
特別損失合計	27,057	249,548
税引前当期純利益	1,191,509	1,736,799
法人税、住民税及び事業税	506,024	616,760
法人税等調整額	21,353	16,247
法人税等合計	484,671	633,008
当期純利益	706,838	1,103,790

(3) 【株主資本等変動計算書】

前事業年度（自 平成25年4月1日 至 平成26年3月31日）

（単位：千円）

	株主資本			
	資本金	資本剰余金		
		資本準備金	その他資本剰余金	資本剰余金合計
当期首残高	2,045,600	2,266,400	2,450,074	4,716,474
当期変動額				
剰余金の配当				

当期純利益				
株主資本以外の項目の当期変動額（純額）				
当期変動額合計				
当期末残高	2,045,600	2,266,400	2,450,074	4,716,474

	株主資本						
	利益剰余金						株主資本合計
	利益準備金	その他利益剰余金				利益剰余金合計	
配当準備積立金		退職慰労積立金	別途積立金	繰越利益剰余金			
当期首残高	128,584	104,600	100,000	9,800,000	6,515,116	16,648,301	23,410,376
当期変動額							
剰余金の配当					233,559	233,559	233,559
当期純利益					706,838	706,838	706,838
株主資本以外の項目の当期変動額（純額）							
当期変動額合計					473,278	473,278	473,278
当期末残高	128,584	104,600	100,000	9,800,000	6,988,395	17,121,579	23,883,654

	評価・換算差額等		純資産合計
	その他有価証券評価差額金	評価・換算差額等合計	
当期首残高	20,541	20,541	23,389,835
当期変動額			
剰余金の配当			233,559
当期純利益			706,838
株主資本以外の項目の当期変動額（純額）	20,707	20,707	20,707
当期変動額合計	20,707	20,707	452,571
当期末残高	41,248	41,248	23,842,406

当事業年度（自 平成26年4月1日 至 平成27年3月31日）

（単位：千円）

	株主資本			
	資本金	資本剰余金		
		資本準備金	その他資本剰余金	資本剰余金合計
当期首残高	2,045,600	2,266,400	2,450,074	4,716,474
当期変動額				
剰余金の配当				
当期純利益				
株主資本以外の項目の当期変動額（純額）				
当期変動額合計				

当期末残高	2,045,600	2,266,400	2,450,074	4,716,474
-------	-----------	-----------	-----------	-----------

	株主資本						
	利益剰余金						株主資本 合計
	利益 準備金	その他利益剰余金				利益剰余 金合計	
		配当準備 積立金	退職慰労 積立金	別途 積立金	繰越利益 剰余金		
当期首残高		128,584	104,600	100,000	9,800,000		
当期変動額							
剰余金の配当					352,443	352,443	352,443
当期純利益					1,103,790	1,103,790	1,103,790
株主資本以外の 項目の当期変動 額（純額）							
当期変動額合計					751,347	751,347	751,347
当期末残高	128,584	104,600	100,000	9,800,000	7,739,742	17,872,927	24,635,002

	評価・換算差額等		純資産合計
	その他有価証券 評価差額金	評価・換算差額等合計	
当期首残高	41,248	41,248	23,842,406
当期変動額			
剰余金の配当			352,443
当期純利益			1,103,790
株主資本以外の 項目の当期変動 額（純額）	768,183	768,183	768,183
当期変動額合計	768,183	768,183	1,519,530
当期末残高	726,935	726,935	25,361,937

重要な会計方針

1. 有価証券の評価基準及び評価方法

その他有価証券

時価のあるもの

決算日の市場価格に基づく時価法（評価差額は全部純資産直入法により処理し、売却原価は移動平均法により算定）を採用しております。

時価のないもの

移動平均法による原価法を採用しております。

2. デリバティブ取引の評価基準及び評価方法

時価法を採用しております。

3. 固定資産の減価償却方法

(1) 有形固定資産（リース資産を除く）

定率法（ただし、平成10年4月1日以降に取得した建物（附属設備を除く）については定額法）を採用しております。

(2) 無形固定資産

定額法を採用しております。

(3) リース資産

リース期間を耐用年数とし、残存価額を零とする定率法を採用しております。

4. 引当金の計上基準

(1) 貸倒引当金

当社の自己査定基準に基づき、一般債権については予想損失率により、貸倒懸念債権等特定の債権については個別回収可能性を勘案し、回収不能見込額を計上しております。

(2) 賞与引当金

従業員に対する賞与の支払いに備えるため、将来の支給見込額のうち当期の負担額を計上しております。

(3) 退職給付引当金（前払年金費用）

従業員に対する退職給付に備えるため、決算日における退職給付債務及び年金資産の見込額に基づき、決算日において発生していると認められる額を計上しております。

(4) 役員退職慰労引当金

役員退職慰労金の支給に備えて、内規に基づく期末要支給額を計上しております。（執行役員に対する退職慰労引当金を含む。）

(5) 時効後支払損引当金

時効成立のため利益計上した収益分配金及び償還金について、受益者からの今後の支払請求に備えるため、過去の支払実績に基づく将来の支払見込額を計上しております。

5. 外貨建資産・負債の本邦通貨への換算基準

外貨建金銭債権債務は、決算日の直物為替相場により円貨に換算し、換算差額は損益として処理しております。

6. ヘッジ会計の方法

(1) ヘッジ会計の方法

時価ヘッジによっております。

(2) ヘッジ手段とヘッジ対象

ヘッジ手段... 株価指数先物取引

ヘッジ対象... 有価証券

(3) ヘッジ方針

当社が保有する有価証券の投資リスクを低減させるためにヘッジ取引を行っております。

(4) ヘッジの有効性評価の方法

ヘッジ対象とヘッジ手段の価格変動の相関関係を継続的に計測してヘッジの有効性を評価しております。

7. その他財務諸表作成のための基本となる重要な事項

消費税等の会計処理

消費税及び地方消費税の会計処理は、税抜方式によっております。

注記事項

(貸借対照表関係)

前事業年度 (平成26年3月31日)		当事業年度 (平成27年3月31日)	
1 有形固定資産の減価償却累計額		1 有形固定資産の減価償却累計額	
建物	160,134千円	建物	111,156千円
工具、器具及び備品	341,459千円	工具、器具及び備品	277,249千円
リース資産	23,744千円	リース資産	16,185千円

(損益計算書関係)

1 減損損失

当社は以下の資産グループについて減損損失を計上しました。

前事業年度（自 平成25年4月1日 至 平成26年3月31日）

場所	用途	種類	金額（千円）
本社（東京都港区）	除却対象資産	建物	15,455
本社（東京都港区）	除却対象資産	工具器具備品	2,802

賃貸借契約の一部解約により現行オフィス内部造作等の除却が決定した資産につき、「除却対象資産」としてグルーピングを行い、平成26年3月31日時点の帳簿価額を減損損失（18,257千円）として特別損失に計上しました。

当事業年度（自 平成26年4月1日 至 平成27年3月31日）

場所	用途	種類	金額（千円）
本社（東京都港区）	除却対象資産	建物	23,139

本社(東京都港区)	除却対象資産	工具器具備品	4,253
本社(東京都港区)	除却対象資産	原状回復費用	23,900

レイアウト変更により現行オフィス内部造作等の除却が決定した資産につき、「除却対象資産」としてグルーピングを行い、平成27年3月31日時点の帳簿価額および原状回復費用を減損損失(51,292千円)として特別損失に計上しました。

2 事業再構築費用

事業再構築に伴うグループ会社への転籍関連費用であります。

3 外国税負担損失

証券投資信託に係る外国税負担額であります。

(株主資本等変動計算書関係)

前事業年度(自平成25年4月1日至平成26年3月31日)

1. 発行済株式の種類及び総数に関する事項

株式の種類	当事業年度期首 株式数 (株)	当事業年度 増加株式数 (株)	当事業年度 減少株式数 (株)	当事業年度末 株式数 (株)
発行済株式				
普通株式	1,052,070	-	-	1,052,070

2. 配当に関する事項

(1) 配当金支払額

決議	株式の種類	配当金の総額 (円)	1株当たり 配当額 (円)	基準日	効力発効日
平成25年6月12日 第50回定時株主総会	普通株式	233,559,540	222	平成25年3月31日	平成25年6月13日

(2) 基準日が当期に属する配当のうち、配当の効力発生日が翌期となるもの

決議	株式の種類	配当金の総額 (円)	配当の原資	1株当たり 配当額 (円)	基準日	効力発効日
平成26年6月11日 第51回定時株主総会	普通株式	352,443,450	利益剰余金	335	平成26年3月31日	平成26年6月12日

当事業年度(自平成26年4月1日至平成27年3月31日)

1. 発行済株式の種類及び総数に関する事項

株式の種類	当事業年度期首 株式数 (株)	当事業年度 増加株式数 (株)	当事業年度 減少株式数 (株)	当事業年度末 株式数 (株)
発行済株式				
普通株式	1,052,070	-	-	1,052,070

2. 配当に関する事項

(1) 配当金支払額

決議	株式の種類	配当金の総額 (円)	1株当たり 配当額 (円)	基準日	効力発効日
平成26年6月11日 第51回定時株主総会	普通株式	352,443,450	335	平成26年3月31日	平成26年6月12日

(2) 基準日が当期に属する配当のうち、配当の効力発生日が翌期となるもの

決議	株式の種類	配当金の総額 (円)	配当の原資	1株当たり 配当額 (円)	基準日	効力発効日
平成27年6月11日 第52回定時株主総会	普通株式	551,284,680	利益剰余金	524	平成27年3月31日	平成27年6月12日

(リース取引関係)

1. ファイナンス・リース取引(借主側)

所有権移転外ファイナンス・リース取引

リース資産の内容

有形固定資産

主として、事務用機器及び車両運搬具であります。

リース資産の減価償却の方法

重要な会計方針「3. 固定資産の減価償却方法」に記載のとおりであります。

(金融商品関係)

1. 金融商品の状況に関する事項

(1) 金融商品に対する取組方針

当社は、投資運用業、投資助言・代理業、第二種金融商品取引業を行っており、余資運用については、安全性の高い金融資産で運用しております。

デリバティブは、当社が保有する特定の有価証券の投資リスクを低減させる目的で利用しており、投機的な取引は行わない方針であります。

(2) 金融商品の内容及びそのリスク

営業債権である未収委託者報酬及び未収運用受託報酬は、相手先の信用リスクに晒されております。有価証券及び投資有価証券は、当社業務運営に関連する株式、投資信託であります。これらは、それぞれ発行体の信用リスク及び市場価格の変動リスクに晒されております。営業債務である未払手数料は、1年以内の支払期日であります。

デリバティブ取引には株価指数先物取引があり、その他有価証券で保有する投資信託の価格変動を相殺する目的で行い、ヘッジ対象に係る損益を認識する方法（時価ヘッジ）を適用しています。なお、ヘッジ開始時から有効性判定時点までの期間においてヘッジ手段とヘッジ対象の価格変動の相関関係を継続的に計測する事によりヘッジの有効性を評価しております。

(3) 金融商品に係るリスク管理体制

信用リスクの管理

営業債権の相手先の信用リスクに関しては、当社の信用リスク管理の基本方針に従い、取引先ごとの期日管理及び残高管理を行うとともに、主な相手先の信用状況を半期ごとに把握する体制としています。

有価証券の発行体の信用リスク及びデリバティブ取引のカウンターパーティーリスクに関しては、信用情報や時価の把握を定期的に行うことで管理しています。

市場リスクの管理

有価証券を含む金融商品の保有については、当社の市場リスク管理の基本方針（自己資金運用）に従い、定期的に時価や発行体の財務状況を把握し、価格変動リスクの軽減を図っています。デリバティブ取引に関しては、取引の執行、ヘッジの有効性の評価に関する部門を分離し、内部統制を確立しております。

(4) 金融商品の時価等に関する事項についての補足説明

金融商品の時価は、市場価格に基づく価額によっております。また、注記事項「デリバティブ取引関係」におけるデリバティブ取引に関する契約額等については、その金額自体がデリバティブ取引に係る市場リスクを示すものではありません。

2. 金融商品の時価等に関する事項

貸借対照表計上額、時価及びこれらの差額については、次のとおりであります。なお、時価を把握することが極めて困難と認められるものは、次表には含まれておりません。（（注2）を参照ください。）

前事業年度（平成26年3月31日）

（単位：千円）

	貸借対照表計上額	時価	差額
(1) 現金及び預金	3,545,563	3,545,563	-
(2) 短期貸付金	16,597,222	16,597,222	-
(3) 未収委託者報酬	1,470,180	1,470,180	-
(4) 未収運用受託報酬	1,321,564	1,321,564	-
(5) 投資有価証券 その他有価証券	2,760,186	2,760,186	-
(6) 長期差入保証金	502,361	501,871	489
資産計	26,197,078	26,196,589	489
(1) 未払手数料	651,486	651,486	-
負債計	651,486	651,486	-
デリバティブ取引(1) ヘッジ会計が適用されているもの	(595)	(595)	-

(1) デリバティブ取引によって生じた正味の債権・債務は純額で表示しており、合計で正味の債務となる項目については、()で示しております。

当事業年度（平成27年3月31日）

（単位：千円）

	貸借対照表計上額	時価	差額
(1) 現金及び預金	20,801,864	20,801,864	-
(2) 未収委託者報酬	1,827,951	1,827,951	-
(3) 未収運用受託報酬	1,812,198	1,812,198	-

(4) 有価証券及び投資有価証券 其他有価証券	4,054,289	4,054,289	-
資産計	28,496,304	28,496,304	-
(1) 未払手数料	819,341	819,341	-
負債計	819,341	819,341	-
デリバティブ取引(1)			
ヘッジ会計が適用されていないもの	(3,601)	(3,601)	-
ヘッジ会計が適用されているもの	327	327	-
デリバティブ取引計	(3,274)	(3,274)	-

(1) デリバティブ取引によって生じた正味の債権・債務は純額で表示しており、合計で正味の債務となる項目については、()で示しております。

(注1) 金融商品の時価の算定方法並びに有価証券及びデリバティブ取引に関する事項

資 産

(1) 現金及び預金

預金については、すべて短期であるため、時価は帳簿価額と近似していることから、当該帳簿価額によっております。

(2) 未収委託者報酬及び(3) 未収運用受託報酬

これらは短期間で決済されるため、時価は帳簿価額にほぼ等しいことから、当該帳簿価額によっております。

(4) 有価証券及び投資有価証券

これらの時価について、投資信託は公表されている基準価額によっております。また、保有目的ごとの有価証券に関する事項については、注記事項「有価証券関係」をご参照ください。

負 債

(1) 未払手数料

これらは短期間で決済されるため、時価は帳簿価額にほぼ等しいことから、当該帳簿価額によっております。

デリバティブ取引

注記事項「デリバティブ取引関係」をご参照ください。

(注2) 時価を把握することが極めて困難と認められる金融商品の貸借対照表計上額

(単位:千円)

区分	前事業年度 (平成26年3月31日)	当事業年度 (平成27年3月31日)
非上場株式	66,520	60,720

上記については、市場価格がなく、時価を把握することが極めて困難と認められるため、「(4) 有価証券及び投資有価証券 其他有価証券」には含めておりません。

(注3) 金銭債権及び満期のある有価証券の決算日後の償還予定額

前事業年度(平成26年3月31日)

(単位:千円)

	1年以内	1年超 2年以内	2年超 3年以内	3年超 4年以内	4年超 5年以内	5年超
預金	3,544,827	-	-	-	-	-
短期貸付金	16,597,222	-	-	-	-	-
未収委託者報酬	1,470,180	-	-	-	-	-
未収運用受託報酬	1,321,564	-	-	-	-	-
投資有価証券						
其他有価証券のうち						
満期のあるもの						
証券投資信託	-	-	-	4,168	-	2,214,706
長期差入保証金	502,361	-	-	-	-	-
合計	23,436,156	-	-	4,168	-	2,214,706

当事業年度(平成27年3月31日)

(単位:千円)

	1年以内	1年超 2年以内	2年超 3年以内	3年超 4年以内	4年超 5年以内	5年超
預金	20,800,853	-	-	-	-	-
未収委託者報酬	1,827,951	-	-	-	-	-
未収運用受託報酬	1,812,198	-	-	-	-	-
有価証券及び投資有価証券						
其他有価証券のうち						
満期のあるもの						
証券投資信託	127,840	-	-	-	-	3,300,657

合計	24,568,844	-	-	-	3,300,657
----	------------	---	---	---	-----------

(有価証券関係)

1 その他有価証券

前事業年度（平成26年3月31日）

種類	貸借対照表計上額 (千円)	取得原価(千円)	差額(千円)
貸借対照表計上額が 取得原価を超えるもの 証券投資信託	392,200	367,480	24,719
小計	392,200	367,480	24,719
貸借対照表計上額が 取得原価を超えないもの 証券投資信託	2,367,985	2,456,795	88,809
小計	2,367,985	2,456,795	88,809
合計	2,760,186	2,824,276	64,089

当事業年度（平成27年3月31日）

種類	貸借対照表計上額 (千円)	取得原価(千円)	差額(千円)
貸借対照表計上額が 取得原価を超えるもの 証券投資信託	3,740,183	2,664,442	1,075,740
小計	3,740,183	2,664,442	1,075,740
貸借対照表計上額が 取得原価を超えないもの 証券投資信託	314,105	316,720	2,615
小計	314,105	316,720	2,615
合計	4,054,289	2,981,163	1,073,125

2 当事業年度中に売却したその他有価証券
該当するものはありません。

3 当事業年度中に解約・償還したその他有価証券

前事業年度（自 平成25年4月1日 至 平成26年3月31日）

種類	解約・償還額(千円)	解約・償還益の合計額 (千円)	解約・償還損の合計額 (千円)
証券投資信託	164,391	314	2,451
合計	164,391	314	2,451

当事業年度（自 平成26年4月1日 至 平成27年3月31日）

種類	解約・償還額(千円)	解約・償還益の合計額 (千円)	解約・償還損の合計額 (千円)
証券投資信託	102,729	953	2,197
合計	102,729	953	2,197

(デリバティブ取引関係)

1 ヘッジ会計が適用されていないデリバティブ取引

株式関連

前事業年度（平成26年3月31日）

該当するものはありません。

当事業年度（平成27年3月31日）

区分	取引の種類	契約額等 (千円)	契約額のうち 1年超 (千円)	時価 (千円)	評価損益 (千円)
市場取引	株価指数先物取引 売建	197,054	-	3,601	3,601
	合計	197,054	-	3,601	3,601

(注) 時価の算定方法

取引所の価格に基づき算定しております。

2 ヘッジ会計が適用されているデリバティブ取引

株式関連

前事業年度（平成26年3月31日）

ヘッジ会計の方法	取引の種類等	主なヘッジ対象	契約額等 （千円）	契約額のうち 1年超 （千円）	時価 （千円）
ヘッジ対象に係る損益を認識する方法	株価指数先物取引				
	売建	投資有価証券	106,344	-	2,534
	買建	投資有価証券	252,129	-	3,129
合計			358,473	-	595

(注) 時価の算定方法

取引所の価格に基づき算定しております。

当事業年度（平成27年3月31日）

ヘッジ会計の方法	取引の種類	主なヘッジ対象	契約額等 （千円）	契約額のうち 1年超 （千円）	時価 （千円）
ヘッジ対象に係る損益を認識する方法	株価指数先物取引				
	売建	投資有価証券	131,145	-	3,325
	買建	投資有価証券	277,953	-	3,652
合計			409,098	-	327

(注) 時価の算定方法

取引所の価格に基づき算定しております。

(退職給付関係)

1. 採用している退職給付制度の概要

当社は、確定給付型の制度として、確定給付企業年金制度を設けております。また、確定拠出型の制度として企業型確定拠出年金制度を設けております。

当社が有する確定給付企業年金制度は、簡便法により退職給付引当金及び退職給付費用を計算しております。

2. 確定給付制度

(1) 簡便法を適用した制度の、退職給付引当金の期首残高と期末残高の調整表

	前事業年度 (自 平成25年4月1日 至 平成26年3月31日)	当事業年度 (自 平成26年4月1日 至 平成27年3月31日)
退職給付引当金の期首残高	263,427千円	357,258千円
退職給付費用	49,885	150,018
退職給付の支払額	4,008	21,349
制度への拠出額	139,708	103,177
退職給付引当金の期末残高	357,258	331,766

(2) 退職給付債務及び年金資産の期末残高と貸借対照表に計上された退職給付引当金及び前払年金費用の調整表

	前事業年度 (平成26年3月31日)	当事業年度 (平成27年3月31日)
積立型制度の退職給付債務	843,869千円	669,318千円
年金資産	1,201,127	1,001,084
貸借対照表に計上された前払年金費用	357,258	331,766

(3) 退職給付費用

簡便法で計算した退職給付費用 前事業年度49,885千円 当事業年度58,362千円

3. 確定拠出制度

当社の確定拠出制度への要拠出額は、前事業年度17,406千円、当事業年度17,436千円であります。

(税効果会計関係)

1 繰延税金資産及び繰延税金負債の発生の主な原因別の内訳

	前事業年度 (平成26年3月31日)	当事業年度 (平成27年3月31日)
繰延税金資産		
有価証券償却超過額	17,486千円	4,795千円
ソフトウェア償却超過額	89,477	69,263
賞与引当金損金算入限度超過額	109,022	108,734
社会保険料損金不算入額	15,513	15,665
役員退職慰労引当金	53,262	34,461
未払事業税	32,931	30,421
その他有価証券評価差額金	22,841	-
その他	85,682	93,137
繰延税金資産小計	426,218	356,479
評価性引当額	34,454	24,103
繰延税金資産合計	391,764	332,375
繰延税金負債		
前払年金費用	127,327	107,027
その他有価証券評価差額金	-	346,190
繰延税金負債合計	127,327	453,218
繰延税金資産の純額	264,437	120,843

2 法定実効税率と税効果会計適用後の法人税等の負担率との差異の原因となった主な項目別の内訳

	前事業年度 (平成26年3月31日)	当事業年度 (平成27年3月31日)
法定実効税率 (調整)	38.01%	法定実効税率と税効果会計適用後の法人税等の負担率との間の差異が法定実効税率の100分の5以下であるため注記を省略しております。
評価性引当額	0.17	
交際費等永久に損金に算入されない項目	0.48	
受取配当金等永久に益金に算入されない項目	0.01	
住民税等均等割	0.32	
税率変更による期末繰延税金資産の減額修正	1.56	
その他	0.15	
税効果会計適用後の法人税等の負担率	40.68	

3 法人税等の税率の変更による繰延税金資産及び繰延税金負債の金額の修正

「所得税法等の一部を改正する法律」（平成27年法律第9号）が平成27年3月31日に公布され、平成27年4月1日以降に開始する事業年度から法人税率等の引下げ等が行われることになりました。これに伴い、繰延税金資産及び繰延税金負債の計算に使用する法定実効税率は従来の35.64%から、平成27年4月1日に開始する事業年度に解消が見込まれる一時差異については33.06%、平成28年4月1日に開始する事業年度以降に解消が見込まれる一時差異については、32.26%となります。

この税率変更により、繰延税金資産の金額（繰延税金負債の金額を控除した金額）は19,701千円減少し、法人税等調整額が16,570千円、その他有価証券評価差額金が36,271千円それぞれ増加しております。

(資産除去債務関係)

当社は建物所有者との間で不動産賃貸借契約を締結しており、賃借期間終了時に原状回復する義務を有しているため、契約及び法令上の資産除去債務を認識しております。

なお、当該賃貸借契約に関連する長期差入保証金（敷金）が計上されているため、資産除去債務の負債計上に代えて、当該敷金の回収が最終的に見込めないと認められる金額を合理的に見積り、そのうち当期の負担に属する金額を費用計上し、直接減額しております。

(セグメント情報等)

〔セグメント情報〕

前事業年度（自 平成25年4月1日 至 平成26年3月31日）及び当事業年度（自 平成26年4月1日

至 平成27年3月31日)

当社は、資産運用業の単一セグメントであるため、記載を省略しております。

[関連情報]

前事業年度（自 平成25年4月1日 至 平成26年3月31日）

1. 製品及びサービスごとの情報

当社の製品及びサービス区分の決定方法は、損益計算書の営業収益各項目の区分と同一であることから、製品及びサービスごとの営業収益の記載を省略しております。

2. 地域ごとの情報

(1) 売上高

本邦の外部顧客からの営業収益に区分した金額が損益計算書の営業収益の90%を超えるため、地域ごとの営業収益の記載を省略しております。

(2) 有形固定資産

有形固定資産はすべて本邦に所在しております。

3. 主要な顧客ごとの情報

委託者報酬については、当社が運用している投資信託は大半が公募投信であり、委託者報酬を最終的に負担する受益者は不特定多数であるため、記載を省略しております。

運用受託報酬については、外部顧客からの営業収益のうち、損益計算書の営業収益の10%以上を占める相手先がないため、記載を省略しております。

当事業年度（自 平成26年4月1日 至 平成27年3月31日）

1. 製品及びサービスごとの情報

当社の製品及びサービス区分の決定方法は、損益計算書の営業収益各項目の区分と同一であることから、製品及びサービスごとの営業収益の記載を省略しております。

2. 地域ごとの情報

(1) 売上高

本邦の外部顧客からの営業収益に区分した金額が損益計算書の営業収益の90%を超えるため、地域ごとの営業収益の記載を省略しております。

(2) 有形固定資産

有形固定資産はすべて本邦に所在しております。

3. 主要な顧客ごとの情報

委託者報酬については、当社が運用している投資信託は大半が公募投信であり、委託者報酬を最終的に負担する受益者は不特定多数であるため、記載を省略しております。

運用受託報酬については、損益計算書の営業収益の10%以上を占める投資一任報酬がありますが、守秘義務によりその顧客の名称に代えて種類と顧客を区別するための記号を記載しております。

顧客の種類等	営業収益（千円）	関連するセグメント名
適格機関投資家 A	2,629,803	投資運用業

[報告セグメントごとの固定資産の減損損失に関する情報]

前事業年度（自 平成25年4月1日 至 平成26年3月31日）及び当事業年度（自 平成26年4月1日 至 平成27年3月31日）

当社は、資産運用業の単一セグメントであるため、記載を省略しております。

(関連当事者情報)

1. 関連当事者との取引

財務諸表提出会社と同一の親会社をもつ会社

前事業年度（自 平成25年4月1日 至 平成26年3月31日）

種類	会社等の名称	所在地	資本金 又は 出資金	事業の 内容	議決権等 の所有 (被所有) 割合	関連当事者 との関係	取引の内容	取引金額 (千円)	科目	期末残高 (千円)
同一の親会社をもつ会社	株式会社みずほ銀行	東京都千代田区	14,040 億円	銀行業	なし	投資信託の販売	支払手数料	3,633,008	未払手数料	316,753
同一の親会社をもつ会社	みずほ信託銀行株式会社	東京都中央区	2,473 億円	信託 銀行業	なし	信託財産の管理	委託者報酬	12,233,240	未収委託者報酬	1,284,975

当事業年度（自 平成26年4月1日 至 平成27年3月31日）

種類	会社等の名称	所在地	資本金 又は 出資金	事業の 内容	議決権等 の所有 (被所有) 割合	関連当事者 との関係	取引の内容	取引金額 (千円)	科目	期末残高 (千円)
同一の親会社をもつ会社	株式会社みずほ銀行	東京都千代田区	14,040 億円	銀行業	なし	投資信託の販売	支払手数料	3,833,692	未払手数料	361,219
同一の親会社をもつ会社	みずほ信託銀行株式会社	東京都中央区	2,473 億円	信託 銀行業	なし	信託財産の管理	委託者報酬	13,851,610	未収委託者報酬	1,661,682

(注) 1. 上記の金額のうち、取引金額には消費税等が含まれておらず、期末残高には消費税等が含まれております。

2. 取引条件及び取引条件の決定方針等一般取引条件と同様に決定しております。

2. 親会社又は重要な関連会社に関する注記

親会社情報

株式会社みずほフィナンシャルグループ

(東京証券取引所及びニューヨーク証券取引所に上場)

(1株当たり情報)

	前事業年度 (自 平成25年4月1日 至 平成26年3月31日)	当事業年度 (自 平成26年4月1日 至 平成27年3月31日)
1株当たり純資産額	22,622.37円	24,106.70円
1株当たり当期純利益金額	671.85円	1,049.16円

(注) 1. 潜在株式調整後1株当たり当期純利益金額については、潜在株式が存在しないため、記載しておりません。

2. 1株当たり当期純利益金額の算定上の基礎は、以下のとおりであります。

	前事業年度 (自 平成25年4月1日 至 平成26年3月31日)	当事業年度 (自 平成26年4月1日 至 平成27年3月31日)
1株当たり当期純利益金額		
当期純利益(千円)	706,838	1,103,790
普通株式に帰属しない金額(千円)	-	-
普通株式に係る当期純利益(千円)	706,838	1,103,790
期中平均株式数(株)	1,052,070	1,052,070

(重要な後発事象)

該当事項はありません。

4【利害関係人との取引制限】

委託会社は、「金融商品取引法」の定めるところにより、利害関係人との取引について、次に掲げる行為が禁止されています。

(1) 自己又はその取締役若しくは執行役との間における取引を行うことを内容とした運用を行うこと(投資者の保護に欠け、若しくは取引の公正を害し、又は金融商品取引業の信用を失墜させるおそれがないものとして内閣府令で定めるものを除きます。)

(2) 運用財産相互間において取引を行うことを内容とした運用を行うこと(投資者の保護に欠け、若しくは取引の公正を害し、又は金融商品取引業の信用を失墜させるおそれがないものとして内閣府令で定めるものを除きます。)

(3) 通常の見積りの条件と異なる条件であって取引の公正を害するおそれのある条件で、委託会社の親法人等

（委託会社の総株主等の議決権の過半数を保有していることその他の当該金融商品取引業者と密接な関係を有する法人その他の団体として政令で定める要件に該当する者をいいます。以下(4)および(5)において同じ。）又は子法人等（委託会社が総株主等の議決権の過半数を保有していることその他の当該金融商品取引業者と密接な関係を有する法人その他の団体として政令で定める要件に該当する者をいいます。以下同じ。）と有価証券の売買その他の取引又は店頭デリバティブ取引を行うこと。

(4) 委託会社の親法人等又は子法人等の利益を図るため、その行う投資運用業に関して運用の方針、運用財産の額若しくは市場の状況に照らして不必要な取引を行うことを内容とした運用を行うこと。

(5) 上記(3)および(4)に掲げるもののほか、委託会社の親法人等又は子法人等が関与する行為であって、投資者の保護に欠け、若しくは取引の公正を害し、又は金融商品取引業の信用を失墜させるおそれのあるものとして内閣府令で定める行為

5【その他】

(1) 定款の変更、事業譲渡又は事業譲受、出資の状況その他の重要事項

該当事項はありません。

(2) 訴訟事件その他の重要事項

会社に重要な影響を与えることが予想される事実はありません。

第2【その他の関係法人の概況】

1【名称、資本金の額及び事業の内容】

	名称	資本金の額 (百万円)	事業の内容
(1) 受託会社	みずほ信託銀行株式会社	247,369	銀行法に基づき銀行業を営むとともに、金融機関の信託業務の兼営等に関する法律（兼営法）に基づき信託業務を行っています。
(2) 販売会社	株式会社イオン銀行	51,250	銀行法に基づき監督官庁の免許を受け、銀行業を営んでいます。
	株式会社きらやか銀行	22,700	
	株式会社仙台銀行	22,485	
	株式会社名古屋銀行	25,090	
	株式会社北都銀行	11,000	
	株式会社琉球銀行	54,127	
(3) 投資顧問会社	ロード・アベット・アンド・カンパニー エルエルシー	非公開	投資会社の有価証券の引受けまたは販売、個人・組合・法人および投資会社を含むその他主体に対する投資にかかわるアドバイスの提供を含む投資顧問または運用業務、ブローカーまたはディーラーとしてのあらゆる種類の有価証券の売買、投資会社に加え一般会社の有価証券の引受けまたは販売、およびこれらの業務に付随する総ての活動などに加え、それらに限られない、一般有価証券業務に従事するものとしします。

(注) 資本金の額 平成27年3月末日現在

2【関係業務の概要】

(1) 受託会社

各ファンドの受託会社として、信託財産を保管・管理し、受益権設定にかかる振替機関への通知等を行います。

(2) 販売会社

各ファンドの販売会社として、受益権の募集の取扱い、販売、一部解約の実行の請求の受付けならびに収益分配金、償還金および一部解約金の支払い等を行います。

(3) 投資顧問会社

マザーファンドにおいて、委託会社から運用指図に関する権限の委託を受け、信託財産の運用の指図を行います。

3【資本関係】

平成27年 9月 7日現在、該当事項はありません。

（持株比率5.0%以上を記載します。）

<参考：再信託受託会社の概要>

名 称：資産管理サービス信託銀行株式会社

業務の概要：銀行法に基づき銀行業を営むとともに、金融機関の信託業務の兼営に関する法律に基づき信託業務を営んでいます。

再信託の目的：原信託契約にかかる信託業務の一部（信託財産の管理）を原信託受託会社から再信託受託会社（資産管理サービス信託銀行株式会社）へ委託するため、原信託財産の全てを再信託受託会社へ移管することを目的とします。

第3【その他】

(1)目論見書の表紙にロゴ・マーク、図案を使用し、ファンドの基本的性格を記載する場合があります。

(2)有価証券届出書第一部「証券情報」、第二部「ファンド情報」に記載の内容について、投資家の理解を助けるため、その内容を説明した図表等を付加して目論見書のその内容に関する箇所に記載することがあります。また、第二部「ファンド情報」第1「ファンドの状況」5「運用状況」について、有価証券届出書提出後の随時入手可能な直近の情報および同情報についての表での表示に加えて、グラフで表示した情報を目論見書に添付することがあります。

(3)投資信託説明書（請求目論見書）に約款の全文を掲載します。

(4)目論見書は電子媒体等として使用されるほか、インターネットなどに掲載されることがあります。

(5)目論見書は目論見書の別称として「投資信託説明書」と称して使用することがあります。

(6)ファンドは、投資信託評価会社よりファンドの評価を取得し、販売用資料等に使用することがあります。また、販売用資料等において、ファンドの運用実績を表示することがあります。

(7) 交付目論見書に以下の内容を記載することがあります。

- ・ 委託会社の金融商品取引業者登録番号は「金融商品取引業者 関東財務局長(金商)第398号」であること。
- ・ 投資信託説明書（交付目論見書）の使用開始日。
- ・ ご購入の際には投資信託説明書（交付目論見書）を十分お読みいただきたい旨。
- ・ ファンドの信託財産は、信託法に基づき受託会社において分別管理されている旨。
- ・ ファンドに関する投資信託説明書（請求目論見書）を含む詳細な情報は委託会社のホームページにおいて閲覧することができる旨。約款の全文は投資信託説明書（請求目論見書）に掲載されている旨。
- ・ ファンドにおいて投資家が支払うべき対価（手数料等）の概要として、有価証券届出書第二部「ファンド情報」第1「ファンドの状況」4「手数料等及び税金」を要約した内容、およびその他の費用ならびに手数料等の金額・合計額（それらの上限額を含む。）またはそれらの計算方法については、あらかじめ表示できない旨およびその理由。

独立監査人の監査報告書

平成27年6月11日

みずほ投信投資顧問株式会社

取締役会 御中

新日本有限責任監査法人

指定有限責任社員	公認会計士	江見 睦生 印
業務執行社員		
指定有限責任社員	公認会計士	福村 寛 印
業務執行社員		

当監査法人は、金融商品取引法第193条の2第1項の規定に基づく監査証明を行うため、「委託会社等の経理状況」に掲げられているみずほ投信投資顧問株式会社の平成26年4月1日から平成27年3月31日までの第52期事業年度の財務諸表、すなわち、貸借対照表、損益計算書、株主資本等変動計算書、重要な会計方針及びその他の注記について監査を行った。

財務諸表に対する経営者の責任

経営者の責任は、我が国において一般に公正妥当と認められる企業会計の基準に準拠して財務諸表を作成し適正に表示することにある。これには、不正又は誤謬による重要な虚偽表示のない財務諸表を作成し適正に表示するために経営者が必要と判断した内部統制を整備及び運用することが含まれる。

監査人の責任

当監査法人の責任は、当監査法人が実施した監査に基づいて、独立の立場から財務諸表に対する意見を表明することにある。当監査法人は、我が国において一般に公正妥当と認められる監査の基準に準拠して監査を行った。監査の基準は、当監査法人に財務諸表に重要な虚偽表示がないかどうかについて合理的な保証を得るために、監査計画を策定し、これに基づき監査を実施することを求めている。

監査においては、財務諸表の金額及び開示について監査証拠を入手するための手続が実施される。監査手続は、当監査法人の判断により、不正又は誤謬による財務諸表の重要な虚偽表示のリスクの評価に基づいて選択及び適用される。財務諸表監査の目的は、内部統制の有効性について意見表明するためのものではないが、当監査法人は、リスク評価の実施に際して、状況に応じた適切な監査手続を立案するために、財務諸表の作成と適正な表示に関連する内部統制を検討する。また、監査には、経営者が採用した会計方針及びその適用方法並びに経営者によって行われた見積りの評価も含め全体としての財務諸表の表示を検討することが含まれる。

当監査法人は、意見表明の基礎となる十分かつ適切な監査証拠を入手したと判断している。

監査意見

当監査法人は、上記の財務諸表が、我が国において一般に公正妥当と認められる企業会計の基準に準拠して、みずほ投信投資顧問株式会社の平成27年3月31日現在の財政状態及び同日をもって終了する事業年度の経営成績をすべての重要な点において適正に表示しているものと認める。

利害関係

会社と当監査法人又は業務執行社員との間には、公認会計士法の規定により記載すべき利害関係はない。

以 上

(注)1. 上記は、当社が監査報告書の原本に記載された事項を電子化したものであり、その原本は当社が別途保管しております。

2. XBRLデータは監査の対象には含まれていません。

独立監査人の監査報告書

平成27年7月10日

みずほ投信投資顧問株式会社
取締役会 御中

新日本有限責任監査法人

指定有限責任社員	公認会計士	市瀬 俊司 印
業務執行社員		
指定有限責任社員	公認会計士	亀井 純子 印
業務執行社員		

当監査法人は、金融商品取引法第193条の2第1項の規定に基づく監査証明を行うため、「ファンドの経理状況」に掲げられているみずほUSハイイールドオープン(年1回決算型)為替ヘッジありの平成26年6月10日から平成27年6月8日までの第2期計算期間の財務諸表、すなわち、貸借対照表、損益及び剰余金計算書、注記表並びに附属明細表について監査を行った。

財務諸表に対する経営者の責任

経営者の責任は、我が国において一般に公正妥当と認められる企業会計の基準に準拠して財務諸表を作成し適正に表示することにある。これには、不正又は誤謬による重要な虚偽表示のない財務諸表を作成し適正に表示するために経営者が必要と判断した内部統制を整備及び運用することが含まれる。

監査人の責任

当監査法人の責任は、当監査法人が実施した監査に基づいて、独立の立場から財務諸表に対する意見を表明することにある。当監査法人は、我が国において一般に公正妥当と認められる監査の基準に準拠して監査を行った。監査の基準は、当監査法人に財務諸表に重要な虚偽表示がないかどうかについて合理的な保証を得るために、監査計画を策定し、これに基づき監査を実施することを求めている。

監査においては、財務諸表の金額及び開示について監査証拠を入手するための手続が実施される。監査手続は、当監査法人の判断により、不正又は誤謬による財務諸表の重要な虚偽表示のリスクの評価に基づいて選択及び適用される。財務諸表監査の目的は、内部統制の有効性について意見表明するためのものではないが、当監査法人は、リスク評価の実施に際して、状況に応じた適切な監査手続を立案するために、財務諸表の作成と適正な表示に関連する内部統制を検討する。また、監査には、経営者が採用した会計方針及びその適用方法並びに経営者によって行われた見積りの評価も含め全体としての財務諸表の表示を検討することが含まれる。

当監査法人は、意見表明の基礎となる十分かつ適切な監査証拠を入手したと判断している。

監査意見

当監査法人は、上記の財務諸表が、我が国において一般に公正妥当と認められる企業会計の基準に準拠して、みずほUSハイイールドオープン(年1回決算型)為替ヘッジありの平成27年6月8日現在の信託財産の状態及び同日をもって終了する計算期間の損益の状況をすべての重要な点において適正に表示しているものと認める。

利害関係 みずほ投信投資顧問株式会社及びファンドと当監査法人又は業務執行社員との間には、公認会計士法の規定により記載すべき利害関係はない。

以上

(注)1. 上記は、当社が監査報告書の原本に記載された事項を電子化したものであり、その原本は当社が別途保管しております。

2. XBRLデータは監査の対象には含まれていません。

独立監査人の監査報告書

平成27年7月10日

みずほ投信投資顧問株式会社
取締役会 御中

新日本有限責任監査法人

指定有限責任社員	公認会計士	市瀬 俊司 印
業務執行社員		
指定有限責任社員	公認会計士	亀井 純子 印
業務執行社員		

当監査法人は、金融商品取引法第193条の2第1項の規定に基づく監査証明を行うため、「ファンドの経理状況」に掲げられているみずほUSハイイールドオープン(年1回決算型)為替ヘッジなしの平成26年6月10日から平成27年6月8日までの第2期計算期間の財務諸表、すなわち、貸借対照表、損益及び剰余金計算書、注記表並びに附属明細表について監査を行った。

財務諸表に対する経営者の責任

経営者の責任は、我が国において一般に公正妥当と認められる企業会計の基準に準拠して財務諸表を作成し適正に表示することにある。これには、不正又は誤謬による重要な虚偽表示のない財務諸表を作成し適正に表示するために経営者が必要と判断した内部統制を整備及び運用することが含まれる。

監査人の責任

当監査法人の責任は、当監査法人が実施した監査に基づいて、独立の立場から財務諸表に対する意見を表明することにある。当監査法人は、我が国において一般に公正妥当と認められる監査の基準に準拠して監査を行った。監査の基準は、当監査法人に財務諸表に重要な虚偽表示がないかどうかについて合理的な保証を得るために、監査計画を策定し、これに基づき監査を実施することを求めている。

監査においては、財務諸表の金額及び開示について監査証拠を入手するための手続が実施される。監査手続は、当監査法人の判断により、不正又は誤謬による財務諸表の重要な虚偽表示のリスクの評価に基づいて選択及び適用される。財務諸表監査の目的は、内部統制の有効性について意見表明するためのものではないが、当監査法人は、リスク評価の実施に際して、状況に応じた適切な監査手続を立案するために、財務諸表の作成と適正な表示に関連する内部統制を検討する。また、監査には、経営者が採用した会計方針及びその適用方法並びに経営者によって行われた見積りの評価も含め全体としての財務諸表の表示を検討することが含まれる。

当監査法人は、意見表明の基礎となる十分かつ適切な監査証拠を入手したと判断している。

監査意見

当監査法人は、上記の財務諸表が、我が国において一般に公正妥当と認められる企業会計の基準に準拠して、みずほUSハイイールドオープン(年1回決算型)為替ヘッジなしの平成27年6月8日現在の信託財産の状態及び同日をもって終了する計算期間の損益の状況をすべての重要な点において適正に表示しているものと認める。

利害関係 みずほ投信投資顧問株式会社及びファンドと当監査法人又は業務執行社員との間には、公認会計士法の規定により記載すべき利害関係はない。

以上

(注)1. 上記は、当社が監査報告書の原本に記載された事項を電子化したものであり、その原本は当社が別途保管しております。

2. XBRLデータは監査の対象には含まれていません。