

**【表紙】**

<b>【提出書類】</b>	有価証券届出書の訂正届出書
<b>【提出先】</b>	関東財務局長 殿
<b>【提出日】</b>	2022年11月15日提出
<b>【発行者名】</b>	カレラアセットマネジメント株式会社
<b>【代表者の役職氏名】</b>	代表取締役社長 廣川 雅一
<b>【本店の所在の場所】</b>	東京都港区赤坂一丁目12番32号アーク森ビル12階
<b>【事務連絡者氏名】</b>	秋永 芳郎
<b>【電話番号】</b>	03-6691-2017
<b>【届出の対象とした募集 （売出）内国投資信託受 益証券に係るファンドの 名称】</b>	カレラ リリートファンド
<b>【届出の対象とした募集 （売出）内国投資信託受 益証券の金額】</b>	1,000億円を上限とします。
<b>【縦覧に供する場所】</b>	該当事項はありません。

**【有価証券届出書の訂正届出書の提出理由】**

本日付で有価証券報告書を提出しましたので、2022年5月13日付をもって提出した有価証券届出書（以下「原届出書」といいます。）の関係情報等を更新するため、また、その他の情報について訂正を行なうため、本訂正届出書を提出いたします。

**【訂正の内容】**

原届出書の該当内容は、以下の内容に訂正いたします。下線部\_\_\_\_\_は訂正部分を示します。

## 第二部【ファンド情報】

### 第1【ファンドの状況】

#### 1【ファンドの性格】

##### （1）【ファンドの目的及び基本的性格】

以下の内容に更新・訂正いたします。

<更新・訂正後>

（略）

JAPAN

## Jリートとは

JAPAN

米国の不動産投資信託がREIT（リート）という略称で呼ばれていることから、その日本版という意味で、Jリート（Japanese Real Estate Investment Trust）と呼ばれます。多数の投資家から集めた資金でオフィスや住宅などの不動産を購入し、賃貸料や売却益を配当として投資家に還元します。

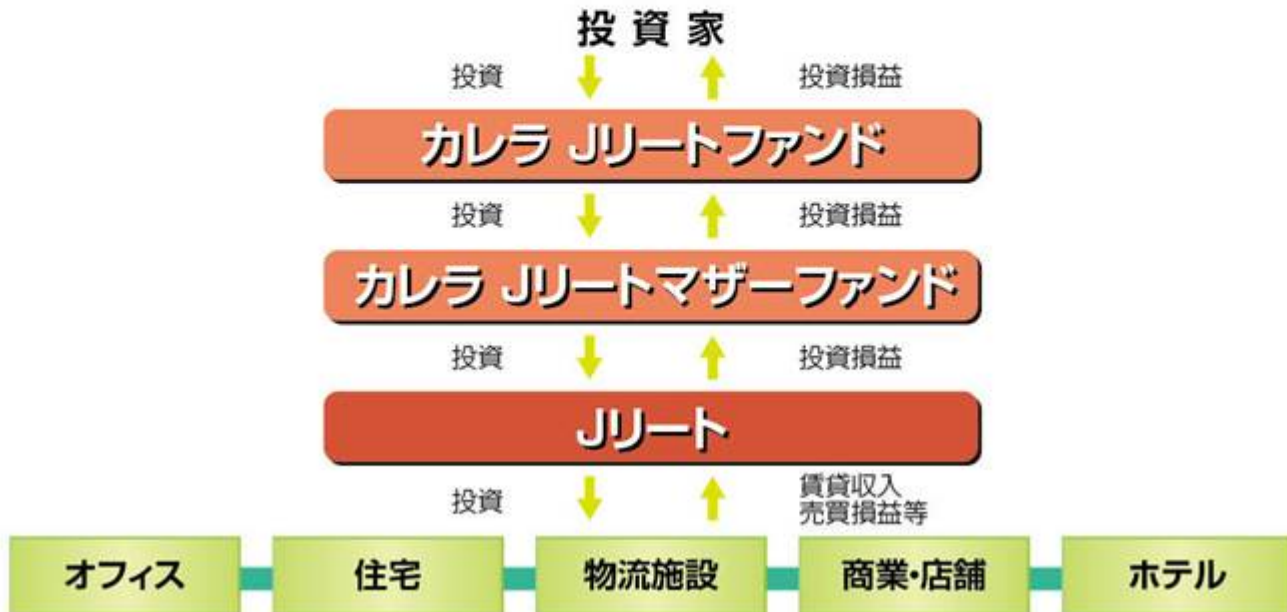

## Jリートの着目点

- 国債と比較して高い分配金
- 株式市場と連動したキャピタルゲインを期待
- インフレヘッジ手段として期待

## Jリート指数の推移



分配金利回りが高いため、配当込指数では既にリーマンショック前の高値を更新した。  
配当無指数も不動産市況回復を反映し回復が期待される。

◆ 上記は過去の実績であり、将来の運用成果等を保証もしくは示唆するものではありません。

## 国債と比較して高い分配金



(出所)株式会社三井住友トラスト基礎研究所SMTRI J-REIT INDEX、ブルームバーグデータよりカレラAM作成(2022年8月末現在)

低金利環境の長期化により、Jリート分配金利回りと国債10年物利回りとのスプレッドが大きい。

## 株式市場と連動したキャピタルゲイン期待



(出所)株式会社三井住友トラスト基礎研究所SMTRI J-REIT INDEX、ブルームバーグデータよりカレラAM作成(2022年8月末現在)

相関係数

	TOPIX	Jリート配当込	Jリート配当無
TOPIX	1.00	0.83	0.90
Jリート配当込	0.83	1.00	0.87
Jリート配当無	0.90	0.87	1.00

Jリート指数は、TOPIXより価格変動性が大きく、長期的に値動きの連動性が強い。

## インフレヘッジ手段としての期待

Jリートの平均的な資産・負債・資本構成のイメージ

※LTV 45%

資産	負債・資本
不動産中心(100)	銀行ローン・投資法人債(45)
	株主資本(55)

※LTV=有利子負債総額÷資産総額

Jリートは、金融資産でありながら、実物資産としての特性をもちインフレヘッジ手段として期待できる。

## Jリート組入不動産 用途別の収益率推移



2013年1月における月次収益率指数を100として指数化 ※総合指数(トータルリターン)を利用  
(出所)ARES AJPI指数より作成(2022年6月末現在)

Jリート分配金の源泉になる不動産インカム収益(主に賃貸収入)はかなり安定しており、分配金を重視した長期投資に適している。

◆ 上記は過去の実績であり、将来の運用成果等を保証もしくは示唆するものではありません。

(略)

## (3)【ファンドの仕組み】

## &lt;訂正前&gt;

(略)

委託会社の概況

イ．資本金の額(2022年3月末日現在)

(略)

ハ．大株主の状況(2022年3月末日現在)

(略)

## &lt;訂正後&gt;

(略)

委託会社の概況

イ．資本金の額(2022年9月末日現在)

(略)

ハ．大株主の状況(2022年9月末日現在)

(略)

## 2【投資方針】

## (3)【運用体制】

## &lt;訂正前&gt;

(略)

内部管理体制

(略)

(注)運用体制は2022年3月末日現在のものであり、今後、変更となる場合があります。

## &lt;訂正後&gt;

(略)

内部管理体制

(略)

(注)運用体制は2022年9月末日現在のものであり、今後、変更となる場合があります。

## 3【投資リスク】

## (3) リスク管理体制

## &lt;訂正前&gt;

(略)

リスク管理担当部署等の概要

(略)

(注) 投資リスクに対する管理体制は2022年3月末日現在のものであり、今後、変更となる場合があります。



## (参考情報)

### ファンドの年間騰落率及び 分配金再投資基準価額の推移

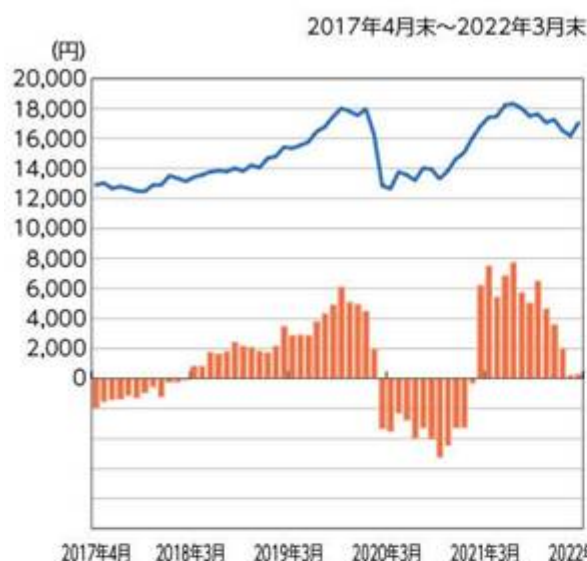

### ファンドと他の代表的な資産クラスとの騰落率の比較

グラフは、ファンドと代表的な資産のリスクを定量的に比較できるように作成したものです。

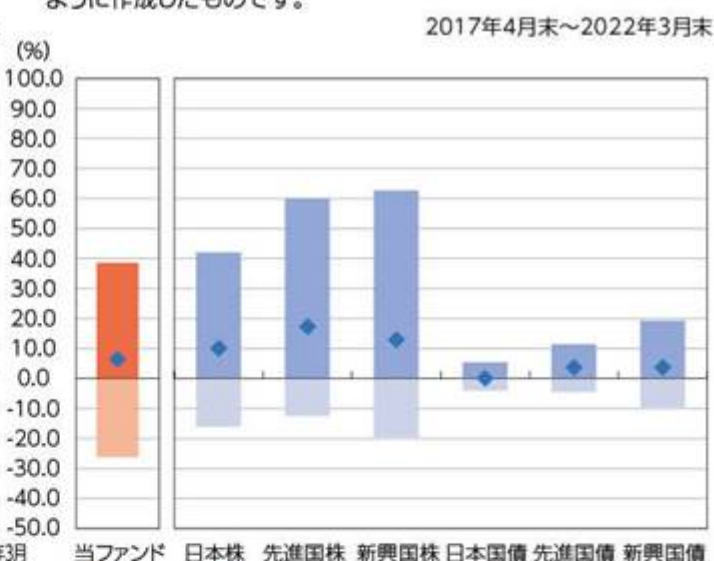

2017年4月 2018年3月 2019年3月 2020年3月 2021年3月 2022年3月

当ファンド 日本株 先進国株 新興国株 日本国債 先進国債 新興国債

■ 当ファンドの年間騰落率(右軸) — 分配金再投資基準価額(左軸)

■ 最大値 ■ 最小値 ◆ 平均値 ■ 最大値 ■ 最小値

\*ファンドの年間騰落率は、税引前の分配金を再投資したものとみなして計算したものであり、実際の基準価額に基づいて計算した年間騰落率とは異なる場合があります。

\*分配金再投資基準価額は、税引前の分配金を再投資したものとみなして計算したものであり、実際の基準価額とは異なる場合があります。

\*年間騰落率は、2017年4月から2022年3月までの各月末における直近1年間の騰落率を表示したものです。

	当ファンド	日本株	先進国株	新興国株	日本国債	先進国債	新興国債
平均値	6.4	10.1	17.3	12.9	0.1	3.7	3.7
最大値	38.6	42.1	59.8	62.7	5.4	11.4	19.3
最小値	△26.1	△16.0	△12.4	△19.4	△4.0	△4.5	△9.4

\*全ての資産クラスが当ファンドの投資対象とは限りません。  
\*2017年4月から2022年3月の5年間の各月末における直近1年間の騰落率の平均値・最大値・最小値を表示したものです。  
\*決算日に対応した数値とは異なります。  
\*当ファンドは分配金再投資基準価額の騰落率です。

#### 各資産クラスの指数

日本株……東証株価指数(TOPIX)

先進国株…MSCI コクサイ・インデックス(除く日本)(円ベース)

新興国株…MSCI エマージング・マーケット・インデックス(円ベース)

日本国債…NOMURA-ボンド・パフォーマンス・インデックス国債

先進国債…FTSE世界国債インデックス(除く日本)(円ベース)

新興国債…JPモルガン・ガバメント・ボンド・インデックス-エマージング・マーケット・グローバル・ディバースィファイド(円ベース)

[東証株価指数(TOPIX)]は、株式会社JPX総研の知的財産で、この指数の算出、数値の公表、利用など株価指数に関するすべての権利は株式会社JPX総研が有しています。株式会社JPX総研は、TOPIXの算出もしくは公表の方法の変更、TOPIXの算出もしくは公表の停止またはTOPIXの商標の変更もしくは使用の停止を行う権利を有しています。

[MSCI コクサイ・インデックス(除く日本)]は、MSCI Inc.が開発した株価指数です。同指数に関する著作権、知的財産権その他一切の権利はMSCI Inc.に帰属します。また、MSCI Inc.は同指数の内容を変更する権利及び公表を停止する権利を有しています。

[MSCI エマージング・マーケット・インデックス]とは、MSCI Inc.が開発した世界の新興国株式市場の動きを表す株価指数で、株式時価総額をベースに算出されます。同指数に関する著作権等の知的財産権及びその他の一切の権利はMSCI Inc.に帰属します。また、MSCI Inc.は同指数の内容を変更する権利及び公表を停止する権利を有しています。

[NOMURA-ボンド・パフォーマンス・インデックス国債]は、野村證券株式会社が公表する、国内で発行された公募利付国債の市場全体の動向を表わす投資収益指数で、一定の組入れ基準に基づいて構成された国債ポートフォリオのパフォーマンスを基に計算されます。同指数に関する一切の知的財産権その他一切の権利は野村證券株式会社に帰属しております。また、野村證券株式会社は、ファンドの運用成果に関して一切の責任を負うものではありません。

[FTSE世界国債インデックス(除く日本)]は、FTSE Fixed Income LLCにより運営され、日本を除く世界主要国の国債の総合収益率を各市場の時価総額で加重平均した債券インデックスです。なお、FTSE世界国債インデックスはFTSE Fixed Income LLCの知的財産であり、指数に関するすべての権利はFTSE Fixed Income LLCが有しています。

[JPモルガン・ガバメント・ボンド・インデックス-エマージング・マーケット・グローバル・ディバースィファイド]とは、新興国の現地通貨建債券市場の動向を測るためにJPモルガン・セキュリティーズ・エルエルシーが開発した、時価総額ベースの債券インデックスです。同指数に関する商標・著作権等の知的財産権、指数値の算出、利用その他一切の権利はJPモルガン・セキュリティーズ・エルエルシーに帰属します。

## &lt;訂正後&gt;

(略)

リスク管理担当部署等の概要

(略)

(注) 投資リスクに対する管理体制は2022年9月末日現在のものであり、今後、変更となる場合があります。

## (参考情報)

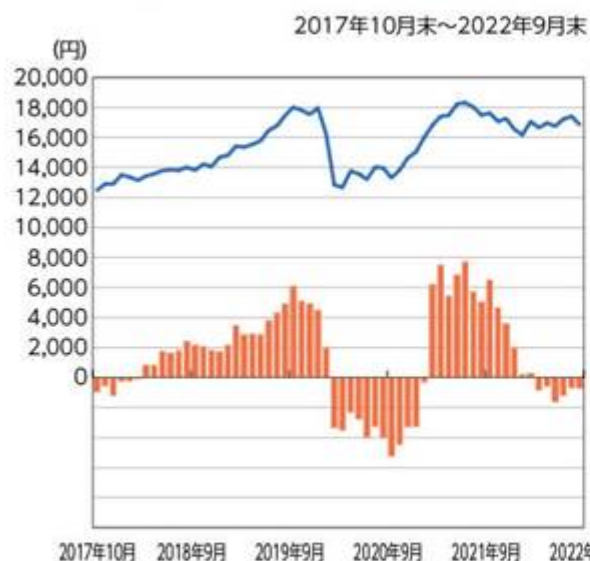
ファンドの年間騰落率及び  
分配金再投資基準価額の推移

■ 当ファンドの年間騰落率(右軸) — 分配金再投資基準価額(左軸)

\*ファンドの年間騰落率は、税引前の分配金を再投資したものとみなして計算したものであり、実際の基準価額に基づいて計算した年間騰落率とは異なる場合があります。

\*分配金再投資基準価額は、税引前の分配金を再投資したものとみなして計算したものであり、実際の基準価額とは異なる場合があります。

\*年間騰落率は、2017年10月から2022年9月までの各月末における直近1年間の騰落率を表示したものです。

ファンドと他の代表的な資産クラスとの騰落率の比較  
グラフは、ファンドと代表的な資産のリスクを定量的に比較できるように作成したものです。

2017年10月末～2022年9月末

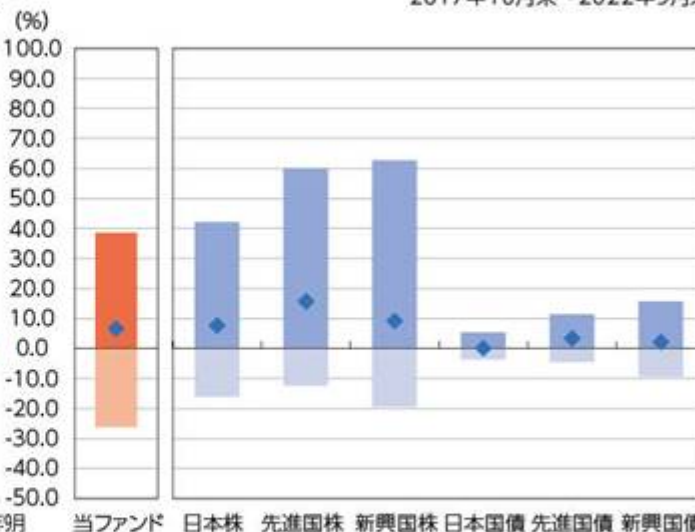

■ 最大値 ■ 最小値 ◆ 平均値 ■ 最大値 ■ 最小値

	当ファンド	日本株	先進国株	新興国株	日本国債	先進国債	新興国債
平均値	6.6	7.7	15.7	9.2	0.1	3.4	2.2
最大値	38.6	42.1	59.8	62.7	5.4	11.4	15.7
最小値	△26.1	△16.0	△12.4	△19.4	△3.7	△4.5	△9.4

\*全ての資産クラスが当ファンドの投資対象とは限りません。

\*2017年10月から2022年9月の5年間の各月末における直近1年間の騰落率の平均値・最大値・最小値を表示したものです。

\*決算日に対応した数値とは異なります。

\*当ファンドは分配金再投資基準価額の騰落率です。

## 各資産クラスの指数

日本株……東証株価指数(TOPIX)

先進国株…MSCI コクサイ・インデックス(除く日本)(円ベース)

新興国株…MSCI エマージング・マーケット・インデックス(円ベース)

日本国債…NOMURA-ボンド・パフォーマンス・インデックス国債

先進国債…FTSE世界国債インデックス(除く日本)(円ベース)

新興国債…JPモルガン・ガバメント・ボンド・インデックスーエマージング・マーケット・グローバル・ディバースィファイド(円ベース)

[東証株価指数(TOPIX)]は、株式会社JPX総研の知的財産で、この指数の算出、数値の公表、利用など株価指数に関するすべての権利は株式会社JPX総研が有しています。株式会社JPX総研は、TOPIXの算出もしくは公表の方法の変更、TOPIXの算出もしくは公表の停止またはTOPIXの商標の変更もしくは使用の停止を行う権利を有しています。

[MSCI コクサイ・インデックス(除く日本)]は、MSCI Inc.が開発した株価指数です。同指数に関する著作権、知的財産権その他一切の権利はMSCI Inc.に帰属します。また、MSCI Inc.は同指数の内容を変更する権利及び公表を停止する権利を有しています。

[MSCI エマージング・マーケット・インデックス]とは、MSCI Inc.が開発した世界の新興国株式市場の動きを表す株価指数で、株式時価総額をベースに算出されます。同指数に関する著作権等の知的財産権及びその他の一切の権利はMSCI Inc.に帰属します。また、MSCI Inc.は同指数の内容を変更する権利及び公表を停止する権利を有しています。

[NOMURA-ボンド・パフォーマンス・インデックス国債]は、野村証券株式会社が公表する、国内で発行された公募利付国債の市場全体の動向を表す投資収益指数で、一定の組入れ基準に基づいて構成された国債ポートフォリオのパフォーマンスを基に計算されます。同指数に関する一切の知的財産権その他一切の権利は野村証券株式会社に帰属しております。また、野村証券株式会社は、ファンドの運用成果に関して一切の責任を負うものではありません。

[FTSE世界国債インデックス(除く日本)]は、FTSE Fixed Income LLCにより運営され、日本を除く世界主要国の国債の総合収益率を各市場の時価総額で加重平均した債券インデックスです。なお、FTSE世界国債インデックスはFTSE Fixed Income LLCの知的財産であり、指数に関するすべての権利はFTSE Fixed Income LLCが有しています。

[JPモルガン・ガバメント・ボンド・インデックスーエマージング・マーケット・グローバル・ディバースィファイド]とは、新興国の現地通貨建債券市場の動向を測るためにJPモルガン・セキュリティーズ・エルエルシーが開発した、時価総額ベースの債券インデックスです。同指数に関する商標・著作権等の知的財産権、指数値の算出、利用その他一切の権利はJPモルガン・セキュリティーズ・エルエルシーに帰属します。

## 5【運用状況】

原届出書の「第二部 ファンド情報 第1 ファンドの状況 5 運用状況」を以下の内容に更新・訂正いたします。

<更新・訂正後>

## (1)【投資状況】

「カレラ リートファンド」

(令和4年9月30日現在)

資産の種類	地域別(国名)	時価合計(円)	投資比率(%)
親投資信託受益証券	日本	7,585,462,427	99.12
現金・預金・その他資産 (負債控除後)	-	67,245,769	0.87
合計(純資産総額)		7,652,708,196	100.00

(注) 投資比率は、ファンドの純資産総額に対する当該資産の時価比率をいいます。

<参考>カレラ リートマザーファンド

(令和4年9月30日現在)

資産の種類	地域別(国名)	時価合計(円)	投資比率(%)
投資証券	日本	7,234,141,200	95.36
現金・預金・その他の資産 (負債控除後)	-	351,310,087	4.63
合計(純資産総額)		7,585,451,287	100.00

(注) 投資比率は、マザーファンドの純資産総額に対する当該資産の時価比率をいいます。

## (2)【投資資産】

【投資有価証券の主要銘柄】

組入銘柄は、上位30銘柄もしくは全銘柄を記載しています。

(令和4年9月30日現在)

国/地域	種類	銘柄名	数量又は 額面総額	帳簿価額 単価 (円)	帳簿価額 金額 (円)	評価額 単価 (円)	評価額 金額 (円)	投資 比率 (%)
日本	親投資信託受益証券	カレラ リート マザーファンド	3,907,413,809	1.9858	7,759,342,342	1.9413	7,585,462,427	99.12

(注) 投資比率は、ファンドの純資産総額に対する当該銘柄の評価金額の比率をいいます。

(種類別投資比率)

(令和4年9月30日現在)

種類	投資比率(%)
親投資信託受益証券	99.12
合計	99.12

(注) 投資比率は、ファンドの純資産総額に対する当該種類の評価金額の比率をいいます。

<参考>カレラ リートマザーファンド

(令和4年9月30日現在)

国/地域	種類	銘柄名	数量又は 額面総額	帳簿価額 単価 (円)	帳簿価額 金額 (円)	評価額 単価 (円)	評価額 金額 (円)	投資 比率 (%)
------	----	-----	--------------	-------------------	-------------------	------------------	------------------	-----------------

日本	投資証券	日本ビルファンド投資法人	1,000	639,000	639,000,000	636,000	636,000,000	8.38
日本	投資証券	ジャパンリアルエステイト投資法人	1,000	605,000	605,000,000	597,000	597,000,000	7.87
日本	投資証券	アクティブピア・プロパティーズ投資法人	1,100	380,000	418,000,000	423,000	465,300,000	6.13
日本	投資証券	ジャパン・ホテル・リート投資法人	5,200	66,725	346,973,955	72,100	374,920,000	4.94
日本	投資証券	阪急阪神リート投資法人	2,100	144,341	303,117,442	151,700	318,570,000	4.20
日本	投資証券	オリックス不動産投資法人	1,600	168,685	269,897,308	185,000	296,000,000	3.90
日本	投資証券	日本リート投資法人	800	381,500	305,200,000	368,500	294,800,000	3.89
日本	投資証券	日本プライムリアリティ投資法人	700	365,500	255,850,000	393,000	275,100,000	3.63
日本	投資証券	平和不動産リート投資法人	1,800	138,721	249,698,770	151,700	273,060,000	3.60
日本	投資証券	ケネディクス・オフィス投資法人	400	674,000	269,600,000	681,000	272,400,000	3.59
日本	投資証券	ユナイテッド・アーバン投資法人	1,800	137,323	247,182,624	149,500	269,100,000	3.55
日本	投資証券	福岡リート投資法人	1,500	160,910	241,365,563	168,700	253,050,000	3.34
日本	投資証券	スタートアップリート投資法人	1,000	219,500	219,500,000	252,600	252,600,000	3.33
日本	投資証券	ヒューリックリート投資法人	1,500	158,200	237,300,000	165,500	248,250,000	3.27
日本	投資証券	投資法人みらい	5,000	47,100	235,500,000	49,150	245,750,000	3.24
日本	投資証券	野村不動産マスターファンド投資法人	1,500	158,994	238,491,019	159,700	239,550,000	3.16
日本	投資証券	インヴィンシブル投資法人	5,000	42,879	214,397,514	45,600	228,000,000	3.01
日本	投資証券	大和ハウスリート投資法人	700	309,000	216,300,000	301,000	210,700,000	2.78
日本	投資証券	Oneリート投資法人	700	287,600	201,320,000	263,400	184,380,000	2.43
日本	投資証券	ケネディクス・レジデンシャル・ネクスト投資法人	800	188,900	151,120,000	214,200	171,360,000	2.26
日本	投資証券	フロンティア不動産投資法人	300	461,000	138,300,000	533,000	159,900,000	2.11
日本	投資証券	森ヒルズリート投資法人	1,000	137,400	137,400,000	156,300	156,300,000	2.06
日本	投資証券	積水ハウス・リート投資法人	1,800	75,600	136,080,000	81,200	146,160,000	1.93
日本	投資証券	産業ファンド投資法人	800	186,571	149,256,864	164,100	131,280,000	1.73
日本	投資証券	日本ロジスティクスファンド投資法人	400	320,112	128,044,922	310,500	124,200,000	1.64
日本	投資証券	日本都市ファンド投資法人	1,000	92,200	92,200,000	108,800	108,800,000	1.43
日本	投資証券	サンケイリアルエステート投資法人	900	110,300	99,270,000	96,700	87,030,000	1.15
日本	投資証券	ジャパンエクセレント投資法人	400	124,100	49,640,000	133,400	53,360,000	0.70
日本	投資証券	大和証券リビング投資法人	444	114,387	50,787,828	114,800	50,971,200	0.67
日本	投資証券	スターアジア不動産投資法人	800	58,500	46,800,000	56,000	44,800,000	0.59

（注）投資比率は、マザーファンドの純資産総額に対する当該銘柄の評価金額の比率をいいます。

（種類別投資比率）

（令和4年9月30日現在）

種類	投資比率(%)
投資証券	95.37
合計	95.37

（注）投資比率は、マザーファンドの純資産総額に対する当該種類の評価金額の比率をいいます。

## 【投資不動産物件】

該当事項はありません。

## 【その他投資資産の主要なもの】

該当事項はありません。

## (3) 【運用実績】

## 【純資産の推移】

令和4年9月30日および同日前1年以内における各月末ならびに下記計算期末の純資産の推移は次の通りです。

特定期間末 または各月末	純資産総額 (円) (分配落)	純資産総額 (円) (分配付)	1口当たり 純資産額(円) (分配落)	1口当たり 純資産額(円) (分配付)
第1特定期間末 (平成25年 8月15日)	10,010,666,394	10,124,753,186	0.9652	0.9762
第2特定期間末 (平成26年 2月17日)	10,898,168,689	11,063,774,988	0.9871	1.0021
第3特定期間末 (平成26年 8月15日)	11,949,661,997	12,176,554,451	1.0533	1.0733
第4特定期間末 (平成27年 2月16日)	13,015,784,933	13,353,330,415	1.1568	1.1868
第5特定期間末 (平成27年 8月17日)	11,872,911,200	12,094,713,704	1.0706	1.0906
第6特定期間末 (平成28年 2月15日)	10,827,573,191	11,940,204,396	1.0023	1.1053
第7特定期間末 (平成28年 8月15日)	10,233,161,575	10,314,632,864	1.0048	1.0128
第8特定期間末 (平成29年 2月15日)	8,997,018,640	9,089,661,204	0.9712	0.9812
第9特定期間末 (平成29年 8月15日)	8,072,864,599	8,117,571,146	0.9029	0.9079
第10特定期間末 (平成30年 2月15日)	7,949,571,842	8,045,784,853	0.9089	0.9199
第11特定期間末 (平成30年 8月15日)	9,244,703,086	9,322,975,744	0.9449	0.9529
第12特定期間末 (平成31年 2月15日)	10,013,957,948	10,126,065,928	0.9826	0.9936
第13特定期間末 (令和1年 8月15日)	9,576,225,500	9,845,626,590	1.0664	1.0964
第14特定期間末 (令和2年 2月17日)	8,588,248,563	8,820,614,314	1.1088	1.1388
第15特定期間末 (令和2年 8月17日)	6,558,061,074	6,630,911,422	0.8102	0.8192
第16特定期間末 (令和3年 2月15日)	8,205,630,792	8,292,311,119	0.9467	0.9567
第17特定期間末 (令和3年 8月16日)	8,811,673,801	8,853,754,184	1.0470	1.0520
第18特定期間末 (令和4年 2月15日)	7,721,583,798	7,763,267,563	0.9262	0.9312
第19特定期間末 (令和4年 8月15日)	7,905,657,658	7,945,664,854	0.9880	0.9930
令和3年 9月末日	8,499,000,574	-	1.0234	-

令和3年 10月末日	8,537,655,036	-	1.0314	-
令和3年 11月末日	8,230,891,287	-	0.9936	-
令和3年 12月末日	8,503,402,660	-	1.0050	-
令和4年 1月末日	8,137,971,661	-	0.9634	-
令和4年 2月末日	7,778,434,712	-	0.9371	-
令和4年 3月末日	8,086,411,216	-	0.9883	-
令和4年 4月末日	7,829,887,466	-	0.9645	-
令和4年 5月末日	7,922,734,009	-	0.9750	-
令和4年 6月末日	7,765,055,316	-	0.9631	-
令和4年 7月末日	7,988,944,224	-	0.9901	-
令和4年 8月末日	7,906,021,737	-	0.9955	-
令和4年 9月末日	7,652,708,196	-	0.9640	-

## 【分配の推移】

計算期間	1口当たりの分配金(円)
第1特定期間末 (平成25年 2月27日～平成25年 8月15日)	0.0150
第2特定期間末 (平成25年 8月16日～平成26年 2月17日)	0.0400
第3特定期間末 (平成26年 2月18日～平成26年 8月15日)	0.0310
第4特定期間末 (平成26年 8月16日～平成27年 2月16日)	0.0540
第5特定期間末 (平成27年 2月17日～平成27年 8月17日)	0.0420
第6特定期間末 (平成27年 8月18日～平成28年 2月15日)	0.1180
第7特定期間末 (平成28年 2月16日～平成28年 8月15日)	0.0230
第8特定期間末 (平成28年 8月16日～平成29年 2月15日)	0.0150
第9特定期間末 (平成29年 2月16日～平成29年 8月15日)	0.0100
第10特定期間末 (平成29年 8月16日～平成30年 2月15日)	0.0210
第11特定期間末 (平成30年 2月16日～平成30年 8月15日)	0.0180
第12特定期間末 (平成30年 8月16日～平成31年 2月15日)	0.0200
第13特定期間末 (平成31年 2月16日～令和 1年 8月15日)	0.0410
第14特定期間末 (令和 1年 8月16日～令和 2年 2月17日)	0.0600
第15特定期間末 (令和 2年 2月18日～令和 2年 8月17日)	0.0160
第16特定期間末 (令和 2年 8月18日～令和 3年 2月15日)	0.0150
第17特定期間末 (令和 3年 2月16日～令和 3年 8月16日)	0.0150
第18特定期間末 (令和 3年 8月17日～令和 4年 2月15日)	0.0100

第19特定期間末 (令和4年2月16日～令和4年8月15日)	0.0120
-----------------------------------	--------

## 【収益率の推移】

計算期間	収益率(%)
第1特定期間末 (平成25年2月27日～平成25年8月15日)	2.0
第2特定期間末 (平成25年8月16日～平成26年2月17日)	6.4
第3特定期間末 (平成26年2月18日～平成26年8月15日)	9.8
第4特定期間末 (平成26年8月16日～平成27年2月16日)	15.0
第5特定期間末 (平成27年2月17日～平成27年8月17日)	3.8
第6特定期間末 (平成27年8月18日～平成28年2月15日)	4.6
第7特定期間末 (平成28年2月16日～平成28年8月15日)	2.5
第8特定期間末 (平成28年8月16日～平成29年2月15日)	1.9
第9特定期間末 (平成29年2月16日～平成29年8月15日)	6.0
第10特定期間末 (平成29年8月16日～平成30年2月15日)	3.0
第11特定期間末 (平成30年2月16日～平成30年8月15日)	5.9
第12特定期間末 (平成30年8月16日～平成31年2月15日)	6.1
第13特定期間末 (平成31年2月16日～令和1年8月15日)	12.7
第14特定期間末 (令和1年8月16日～令和2年2月17日)	9.6
第15特定期間末 (令和2年2月18日～令和2年8月17日)	25.5
第16特定期間末 (令和2年8月18日～令和3年2月15日)	18.7
第17特定期間末 (令和3年2月16日～令和3年8月16日)	12.2
第18特定期間末 (令和3年8月17日～令和4年2月15日)	10.6
第19特定期間末 (令和4年2月16日～令和4年8月15日)	8.0

(注)「収益率」とは、各計算期間ごとに計算期末の基準価額(分配付の額)から当該計算期間の直前の計算期末の基準価額(分配落の額。以下「前期末基準価額」)を控除した額を前期末基準価額で除して得た額に100を乗じて得た比率をいいます。  
収益率は、小数第2位を四捨五入しております。

## (4)【設定及び解約の実績】

下記計算期間中の設定および解約の実績は次の通りです。

計算期間	設定口数(口)	解約口数(口)	発行済口数(口)
------	---------	---------	----------



第1特定期間末 (平成25年2月27日～ 平成25年8月15日)	10,451,459,112	79,932,563	10,371,526,549
第2特定期間末 (平成25年8月16日～ 平成26年2月17日)	982,625,660	313,732,217	11,040,419,992
第3特定期間末 (平成26年2月18日～ 平成26年8月15日)	426,457,726	122,255,005	11,344,622,713
第4特定期間末 (平成26年8月16日～ 平成27年2月16日)	222,987,749	316,094,371	11,251,516,091
第5特定期間末 (平成27年2月17日～ 平成27年8月17日)	69,255,657	230,646,544	11,090,125,204
第6特定期間末 (平成27年8月18日～ 平成28年2月15日)	38,169,406	326,049,899	10,802,244,711
第7特定期間末 (平成28年2月16日～ 平成28年8月15日)	74,393,497	692,726,965	10,183,911,243
第8特定期間末 (平成28年8月16日～ 平成29年2月15日)	154,563,790	1,074,218,603	9,264,256,430
第9特定期間末 (平成29年2月16日～ 平成29年8月15日)	26,065,670	349,012,563	8,941,309,537
第10特定期間末 (平成29年8月16日～ 平成30年2月15日)	192,904,471	387,576,561	8,746,637,447
第11特定期間末 (平成30年2月16日～ 平成30年8月15日)	1,200,656,112	163,211,250	9,784,082,309
第12特定期間末 (平成30年8月16日～ 平成31年2月15日)	725,310,355	317,758,068	10,191,634,596
第13特定期間末 (平成31年2月16日～ 令和1年8月15日)	273,102,038	1,484,700,281	8,980,036,353
第14特定期間末 (令和1年8月16日～ 令和2年2月17日)	130,171,912	1,364,683,200	7,745,525,065
第15特定期間末 (令和2年2月18日～ 令和2年8月17日)	844,590,153	495,632,039	8,094,483,179
第16特定期間末 (令和2年8月18日～ 令和3年2月15日)	1,079,820,280	506,270,696	8,668,032,763

第17特定期間末 (令和3年2月16日～ 令和3年8月16日)	494,379,340	746,335,367	8,416,076,736
第18特定期間末 (令和3年8月17日～ 令和4年2月15日)	347,356,045	426,679,670	8,336,753,111
第19特定期間末 (令和4年2月16日～ 令和4年8月15日)	151,083,749	486,397,575	8,001,439,285

(注)設定口数には当初募集期間中の設定口数を含みます。

(参考情報)

(2022年9月30日現在)

## 基準価額・純資産の推移、分配の推移

### ● 基準価額・純資産総額の推移

当初設定日(2013年2月27日)～2022年9月30日



\*分配金込基準価額の推移は、分配金(税引前)を再投資したものと表示しています。

### ● 基準価額と純資産総額

基準価額(1万口当たり)	9,640円
純資産総額	7,652百万円

### ● 分配の推移(1万口当たり、税引前)

2022年8月	50円
2022年5月	70円
2022年2月	50円
2021年11月	50円
2021年8月	50円
設定来累計	5,760円

## 主要な資産の状況

### ● 資産配分

資産の種類	組入比率
投資証券	94.53%
現金・その他	5.47%
合計	100.00%

### ● 組入上位10銘柄

	銘柄名	組入比率		銘柄名	組入比率
1	日本ビルファンド投資法人	8.31%	6	オリックス不動産投資法人	3.87%
2	ジャパンリアルエステイト投資法人	7.80%	7	日本リート投資法人	3.85%
3	アクティブ・プロパティーズ投資法人	6.08%	8	日本プライムリアリティ投資法人	3.59%
4	ジャパン・ホテル・リート投資法人	4.90%	9	平和不動産リート投資法人	3.57%
5	阪急版神リート投資法人	4.16%	10	ケネディクス・オフィス投資法人	3.56%

\*資産配分・組入上位10銘柄の組入比率は、当ファンドの純資産総額に対するカレラ Jリートマザーファンドの組入資産評価額の割合に基づいてあります。

## 年間収益率の推移(暦年ベース)



\*年間収益率は基準価額(税引前分配金再投資ベース)をもとに算出した騰落率です。

\*2013年は設定日(2013年2月27日)から年末までの収益率、2022年は、1月1日から9月30日までの収益率を表示しています。

\*当ファンドにベンチマークはありません。

※上記の運用実績は過去のものであり、将来の運用成果等を予想あるいは保証するものではありません。  
 ※最新の運用状況については別途開示しており、表紙に記載の委託会社ホームページにおいて閲覧することができます。

### 第3【ファンドの経理状況】

原届出書の「第二部 ファンド情報 第3 ファンドの経理状況」を以下の内容に更新・訂正いたします。

<更新・訂正後>

1. 当ファンドの財務諸表は、「財務諸表等の用語、様式及び作成方法に関する規則」（昭和38年大蔵省令第59号）並びに同規則第2条の2の規定により、「投資信託財産の計算に関する規則」（平成12年総理府令第133号）に基づいて作成しております。  
なお、財務諸表に記載している金額は、円単位で表示しております。
2. 当ファンドの計算期間は6ヵ月未満であるため、財務諸表は6ヵ月毎に作成しております。ただし、当ファンドの当特定期間は、令和4年2月16日から令和4年8月15日までとします。
3. 当ファンドは、金融商品取引法第193条の2第1項の規定に基づき、令和4年2月16日から令和4年8月15日までの特定期間の財務諸表について、UHY東京監査法人による監査を受けております。

## 1【財務諸表】

## 【カレラ リリートファンド】

## (1)【貸借対照表】

(単位：円)

	前特定期間 (令和4年2月15日現在)	当特定期間 (令和4年8月15日現在)
資産の部		
流動資産		
金銭信託	236,351,231	176,128,025
親投資信託受益証券	7,600,029,238	7,859,919,734
流動資産合計	7,836,380,469	8,036,047,759
資産合計	7,836,380,469	8,036,047,759
負債の部		
流動負債		
未払収益分配金	41,683,765	40,007,196
未払解約金	41,626,796	60,984,021
未払受託者報酬	1,031,991	963,658
未払委託者報酬	29,813,049	27,839,006
その他未払費用	641,070	596,220
流動負債合計	114,796,671	130,390,101
負債合計	114,796,671	130,390,101
純資産の部		
元本等		
元本	8,336,753,111	8,001,439,285
剰余金		
期末剰余金又は期末欠損金( )	615,169,313	95,781,627
(分配準備積立金)	722,155,267	717,283,632
元本等合計	7,721,583,798	7,905,657,658
純資産合計	7,721,583,798	7,905,657,658
負債純資産合計	7,836,380,469	8,036,047,759

## (2) 【損益及び剰余金計算書】

(単位：円)

	前特定期間	当特定期間
	自 令和3年8月17日 至 令和4年2月15日	自 令和4年2月16日 至 令和4年8月15日
営業収益		
有価証券売買等損益	864,724,092	659,890,496
営業収益合計	864,724,092	659,890,496
営業費用		
受託者報酬	2,092,038	1,923,276
委託者報酬	60,436,571	55,561,254
その他費用	2,412,873	2,337,778
営業費用合計	64,941,482	59,822,308
営業利益又は営業損失( )	929,665,574	600,068,188
経常利益又は経常損失( )	929,665,574	600,068,188
当期純利益又は当期純損失( )	929,665,574	600,068,188
一部解約に伴う当期純利益金額の分配額 又は一部解約に伴う当期純損失金額の分 配額( )	12,803,138	8,096,063
期首剰余金又は期首欠損金( )	395,597,065	615,169,313
剰余金増加額又は欠損金減少額	2,294,258	29,940,748
当期一部解約に伴う剰余金増加額又は 欠損金減少額	-	29,940,748
当期追加信託に伴う剰余金増加額又は 欠損金減少額	2,294,258	-
剰余金減少額又は欠損金増加額	13,134,580	5,556,306
当期一部解約に伴う剰余金減少額又は 欠損金増加額	11,790,526	-
当期追加信託に伴う剰余金減少額又は 欠損金増加額	1,344,054	5,556,306
分配金	83,063,620	96,968,881
期末剰余金又は期末欠損金( )	615,169,313	95,781,627

## (3)【注記表】

## (重要な会計方針に係る事項に関する注記)

1. 有価証券の評価基準及び評価方法	親投資信託受益証券 移動平均法に基づき当該親投資信託受益証券の基準価額で評価しております。
2. その他	当ファンドの計算期間は、令和4年2月16日から令和4年8月15日までとなっております。

## (貸借対照表に関する注記)

項目	前特定期間 (令和4年2月15日現在)	当特定期間 (令和4年8月15日現在)
1. 期首元本額	8,416,076,736円	8,336,753,111円
期中追加設定元本額	347,356,045円	151,083,749円
期中一部解約元本額	426,679,670円	486,397,575円
2. 元本の欠損	615,169,313円	95,781,627円
3. 計算期間の末日における受益権の総数	8,336,753,111口	8,001,439,285口

## (損益及び剰余金計算書に関する注記)

前特定期間 自 令和3年8月17日 至 令和4年2月15日		当特定期間 自 令和4年2月16日 至 令和4年8月15日	
1. その他費用の内訳		1. その他費用の内訳	
信託事務費用	2,412,873円	信託事務費用	2,337,778円
2. 分配金の計算過程			
第35期(令和3年8月17日～令和3年11月15日)		第37期(令和4年2月16日～令和4年5月16日)	
費用控除後の		費用控除後の	
配当等収益額	A 55,606,623円	配当等収益額	A 69,857,767円
費用控除後・繰越		費用控除後・繰越	
欠損金補填後の	B - 円	欠損金補填後の	B - 円
有価証券等損益額		有価証券等損益額	
収益調整金額	C 445,669,422円	収益調整金額	C 467,147,590円
分配準備積立金額	D 733,633,846円	分配準備積立金額	D 701,540,825円
当ファンドの		当ファンドの	
分配対象収益額	E=A+B+C+D 1,234,909,891円	分配対象収益額	E=A+B+C+D 1,238,546,182円
当ファンドの		当ファンドの	
期末残存口数	F 8,275,971,157口	期末残存口数	F 8,137,383,648口
10,000口当たり		10,000口当たり	
収益分配対象額	G=E/F*10,000 1,492円	収益分配対象額	G=E/F*10,000 1,522円
10,000口当たり		10,000口当たり	
分配金額	H 50円	分配金額	H 70円
収益分配金金額	I=F*H/10,000 41,379,855円	収益分配金金額	I=F*H/10,000 56,961,685円
第36期(令和3年11月16日～令和4年2月15日)		第38期(令和4年5月17日～令和4年8月15日)	
費用控除後の		費用控除後の	
配当等収益額	A 34,456,763円	配当等収益額	A 63,362,247円
費用控除後・繰越		費用控除後・繰越	
欠損金補填後の	B - 円	欠損金補填後の	B - 円
有価証券等損益額		有価証券等損益額	
収益調整金額	C 474,561,164円	収益調整金額	C 468,789,016円
分配準備積立金額	D 729,382,269円	分配準備積立金額	D 693,928,581円
当ファンドの		当ファンドの	
分配対象収益額	E=A+B+C+D 1,238,400,196円	分配対象収益額	E=A+B+C+D 1,226,079,844円
当ファンドの		当ファンドの	
期末残存口数	F 8,336,753,111口	期末残存口数	F 8,001,439,285口
10,000口当たり		10,000口当たり	
収益分配対象額	G=E/F*10,000 1,485円	収益分配対象額	G=E/F*10,000 1,532円
10,000口当たり		10,000口当たり	
分配金額	H 50円	分配金額	H 50円
収益分配金金額	I=F*H/10,000 41,683,765円	収益分配金金額	I=F*H/10,000 40,007,196円

## (金融商品に関する注記)

## 金融商品の状況に関する事項

項目	前特定期間 自 令和 3 年 8月17日 至 令和 4 年 2月15日	当特定期間 自 令和 4 年 2月16日 至 令和 4 年 8月15日
1. 金融商品に対する取組方針	当ファンドは証券投資信託として、有価証券、デリバティブ取引等の金融商品の運用を投資信託約款に定める「運用の基本方針」に基づき行っております。	同左
2. 金融商品の内容及び当該金融商品に係るリスク	当ファンドが運用する主な有価証券は、「重要な会計方針に係る事項に関する注記」の「運用資産の評価基準及び評価方法」に記載の有価証券等であり、全て売買目的で保有しております。また、主なデリバティブ取引には、先物取引、オプション取引、スワップ取引等があり、信託財産に属する資産の効率的な運用に資するために行うことができます。当該有価証券及びデリバティブ取引には、性質に応じて市場リスク、価格変動リスクや為替変動リスク等があります。	同左
3. 金融商品に係るリスク管理体制	コンプライアンス部では、運用状況のモニタリング、運用に関する法令諸規則の遵守状況の確認を行っております。 また、管理部では、運用に関するリスク管理を行っております。	同左

## 金融商品の時価等に関する事項

項目	前特定期間 (令和 4 年 2月15日現在)	当特定期間 (令和 4 年 8月15日現在)
1. 貸借対照表計上額、時価及びその差額	貸借対照表計上額は期末の時価で計上しているため、その差額はありません。	同左
2. 時価の算定方法	有価証券 「注記表(重要な会計方針に係る事項に関する注記)」の「運用資産の評価基準及び評価方法」に記載しております。 デリバティブ取引 該当事項はありません。 上記以外の金融商品 短期間で決済されることから、時価は帳簿価額と近似しているため、当該帳簿価額を時価としております。	有価証券 同左  デリバティブ取引 同左 上記以外の金融商品 同左
3. 金融商品の時価等に関する事項についての補足説明	金融商品の時価には、市場価格に基づく価格のほか、市場価格がない場合には合理的に算定された価額が含まれております。当該価額の算定においては一定の前提条件等を採用しているため、異なる前提条件等によった場合、当該価額が異なることもあります。	同左



(有価証券に関する注記)

前特定期間(自2021年 8月17日 至2022年 2月15日)

(単位：円)

種類	最終計算期間の損益に含まれた評価差額
親投資信託受益証券	673,140,684
合計	673,140,684

当特定期間(自2022年 2月16日 至2022年 8月15日)

(単位：円)

種類	最終計算期間の損益に含まれた評価差額
親投資信託受益証券	327,727,542
合計	327,727,542

(デリバティブ取引等に関する注記)

該当事項はありません。

(関連当事者との取引に関する注記)

該当事項はありません。

(1口当たり情報)

前特定期間 (令和 4 年 2月15日現在)		当特定期間 (令和 4 年 8月15日現在)	
1口当たり純資産額	0.9262円	1口当たり純資産額	0.9880円
(1万口当たり純資産額)	(9,262円)	(1万口当たり純資産額)	(9,880円)

(4)【附属明細表】

有価証券明細表

(ア)株式

該当事項はありません。

(イ)株式以外の有価証券

(令和4年8月15日現在)

種類	銘柄	券面総額(口)	評価額(円)	備考
親投資信託受益証券	カレラ リート マザーファンド	3,958,062,108	7,859,919,734	-
	銘柄数：1 組入時価比率：99.4%	3,958,062,108	7,859,919,734 100.0%	-
合計			7,859,919,734	-

(注) 比率は左より組入時価の純資産に対する比率、および合計金額に対する比率であります。

有価証券先物取引等及び為替予約取引の契約額等及び時価の状況表

該当事項はありません。

## （参考情報）

当ファンドは「カレラ Jリートマザーファンド」受益証券を投資対象としており、貸借対照表の資産の部に計上された「親投資信託受益証券」は、すべて同親投資信託の受益証券です。

当ファンドの投資対象ファンドの状況は、以下の通りです。

なお、以下に記載した情報は監査の対象外であります。

## カレラ Jリートマザーファンド

## （1）貸借対照表

区分	(令和4年2月15日現在)	(令和4年8月15日現在)
	金額(円)	金額(円)
資産の部		
流動資産		
金銭信託	200,380,974	426,310,507
投資証券	7,345,215,000	7,369,250,000
未収配当金	54,479,150	64,203,500
流動資産合計	7,600,075,124	7,859,764,007
資産合計	7,600,075,124	7,859,764,007
負債の部		
流動負債		
その他未払費用	6,494	24,895
流動負債合計	6,494	24,895
負債合計	6,494	24,895
純資産の部		
元本等		
元本	4,168,053,767	3,958,062,108
剰余金		
剰余金又は欠損金( )	3,432,014,863	3,901,677,004
元本等合計	7,600,068,630	7,859,739,112
純資産合計	7,600,068,630	7,859,739,112
負債純資産合計	7,600,075,124	7,859,764,007

## ( 2 ) 注記表

## ( 重要な会計方針に係る事項に関する注記 )

項目	自 令和 4 年 2月16日 至 令和 4 年 8月15日
1. 有価証券の評価基準および方法	投資証券 移動平均法に基づき、原則として、時価で評価しております。時価評価にあたっては、金融商品取引所における最終相場（最終相場のないものについては、それに準ずる価額）、金融商品取引所が発表する基準値段、または金融商品取引業者から提示される気配相場に基づいて評価しております。
2. 収益・費用の計上基準	受取配当金 原則として、投資証券の配当落ち日において、確定配当金額または予想配当金額を計上しております。 有価証券売買等損益 約定日基準で計上しております。
3. その他財務諸表作成のための基本となる重要な事項	マザーファンドの計算期間 当マザーファンドの計算期間は原則として毎年2月16日から翌年2月15日までとしております。

## ( 金融商品に関する注記 )

## 金融商品の状況に関する事項

項目	自 令和 3 年 8月17日 至 令和 4 年 2月15日	自 令和 4 年 2月16日 至 令和 4 年 8月15日
1. 金融商品に対する取組方針	当ファンドは証券投資信託として、有価証券、デリバティブ取引等の金融商品の運用を投資信託約款に定める「運用の基本方針」に基づき行っております。	同左
2. 金融商品の内容及び当該金融商品に係るリスク	当ファンドが運用する主な有価証券は、「重要な会計方針に係る事項に関する注記」の「運用資産の評価基準及び評価方法」に記載の有価証券等であり、全て売買目的で保有しております。また、主なデリバティブ取引には、先物取引、オプション取引、スワップ取引等があり、信託財産に属する資産の効率的な運用に資するために行うことができます。当該有価証券及びデリバティブ取引には、性質に応じて市場リスク、価格変動リスクや為替変動リスク等があります。	同左
3. 金融商品に係るリスク管理体制	コンプライアンス部では、運用状況のモニタリング、運用に関する法令諸規則の遵守状況の確認を行っております。 また、管理部では、運用に関するリスク管理を行っております。	同左

## 金融商品の時価等に関する事項

項目	(令和 4 年 2月15日現在)	(令和 4 年 8月15日現在)
1. 貸借対照表計上額、時価及びその差額	貸借対照表計上額は期末の時価で計上しているため、その差額はありません。	同左
2. 時価の算定方法	有価証券 「注記表(重要な会計方針に係る事項に関する注記)」の「運用資産の評価基準及び評価方法」に記載しております。 デリバティブ取引 該当事項はありません。 上記以外の金融商品 短期間で決済されることから、時価は帳簿価額と近似しているため、当該帳簿価額を時価としております。	有価証券 同左  デリバティブ取引 同左 上記以外の金融商品 同左
3. 金融商品の時価等に関する事項についての補足説明	金融商品の時価には、市場価格に基づく価格のほか、市場価格がない場合には合理的に算定された価額が含まれております。当該価額の算定においては一定の前提条件等を採用しているため、異なる前提条件等によった場合、当該価額が異なることもあります。	同左

## (貸借対照表に関する注記)

項目	(令和 4 年 2月15日現在)	(令和 4 年 8月15日現在)
1. 期首元本額	4,297,061,333円	4,168,053,767円
期中追加設定元本額	- 円	- 円
期中一部解約元本額	129,007,566円	209,991,659円
2. 元本の欠損	- 円	- 円
3. 当該計算期間の末日における受益権の総数	4,168,053,767口	3,958,062,108口

## (有価証券に関する注記)

(自 2021年 8月17日 至 2022年 2月15日)

(単位：円)

種類	当計算期間の損益に含まれた評価差額
投資証券	487,207,111
合計	487,207,111

(自 2022年 2月16日 至 2022年 8月15日)

(単位：円)

種類	当計算期間の損益に含まれた評価差額
投資証券	498,044,019
合計	498,044,019

(注)当計算期間の損益に含まれた評価差額は、親投資信託の期首日から本報告書における開示対象ファンドの期末日まで  
の期間に対応する金額であります。

## (デリバティブ取引等に関する注記)

該当事項はありません。

## (関連当事者との取引に関する注記)

該当事項はありません。

## (1口当たり情報)

	令和 4 年 2月15日現在	令和 4 年 8月15日現在
1口当たり純資産額	1.8234円	1.9858円
(1万口当たり純資産額)	(18,234円)	(19,858円)

## (3) 附属明細表

## 有価証券明細表

## (ア) 株式

該当事項はありません。

## (イ) 株式以外の有価証券

(令和4年8月15日現在)

種類	通貨	銘柄	券面総額(口)	評価額(円)
投資 証券	日本円	サンケイリアルエステート投資法人	900	89,370,000
		森ヒルズリート投資法人	1,000	154,200,000
		産業ファンド投資法人	800	145,680,000
		ケネディクス・レジデンシャル・ネクスト 投資法人	800	174,400,000
		アクティビア・プロパティーズ投資法人	1,100	465,850,000
		Oneリート投資法人	700	192,710,000
		ヒューリックリート投資法人	1,500	250,500,000
		日本リート投資法人	800	296,400,000
		積水ハウス・リート投資法人	1,800	150,840,000
		野村不動産マスターファンド投資法人	1,500	255,750,000
		スターアジア不動産投資法人	800	45,680,000
		投資法人みらい	5,000	251,500,000
		日本ビルファンド投資法人	1,000	707,000,000
		ジャパンリアルエステイト投資法人	1,000	646,000,000
		日本都市ファンド投資法人	1,000	110,900,000
		オリックス不動産投資法人	1,600	309,600,000
		日本プライムリアリティ投資法人	700	286,650,000
		NTT 都市開発リート投資法人	200	29,460,000
		ユナイテッド・アーバン投資法人	1,800	262,800,000
		インヴィンシブル投資法人	5,000	219,250,000
		フロンティア不動産投資法人	300	162,000,000
		平和不動産リート投資法人	1,800	272,700,000
		日本ロジスティクスファンド投資法人	400	129,400,000
		福岡リート投資法人	1,500	257,700,000
		ケネディクス・オフィス投資法人	400	285,600,000
		阪急阪神リート投資法人	2,100	325,080,000
		スターツプロシード投資法人	1,000	253,800,000
		大和ハウスリート投資法人	700	222,950,000
		ジャパン・ホテル・リート投資法人	5,200	365,560,000
		ジャパンエクセレント投資法人	400	49,920,000
小計		銘柄数：30 組入時価比率：93.8%	42,800	7,369,250,000 100.0%
合計				7,369,250,000

(注) 比率は左より組入時価の純資産に対する比率、および各小計欄の合計金額に対する比率であります。

## 有価証券先物取引等及び為替予約取引の契約額等及び時価の状況表

該当事項はありません。

## 2【ファンドの現況】

## 【純資産額計算書】

「カレラ」リートファンド」

(2022年9月30日現在)

資産総額	7,669,873,962円
負債総額	17,165,766円
純資産総額( - )	7,652,708,196円
発行済数量	7,938,532,643口
1口当たり純資産額( / )	0.9640円

&lt;参考&gt;

「カレラ」リートマザーファンド」

純資産額計算書

(2022年9月30日現在)

資産総額	7,585,478,648円
負債総額	27,361円
純資産総額( - )	7,585,451,287円
発行済数量	3,907,413,809口
1口当たり純資産額( / )	1.9413円

### 第三部【委託会社等の情報】

#### 第1【委託会社等の概況】

##### 1【委託会社等の概況】

以下の内容に更新・訂正いたします。

##### <更新・訂正後>

###### (1) 資本金等（2022年9月末日現在）

資本金の額

1億6,240万円

会社が発行する株式総数（発行可能株式総数）

1,000株

発行済株式総数

790株（普通株式）

過去5年間における資本金の増減

該当事項はありません。

###### (2) 委託会社の機構

会社の組織図

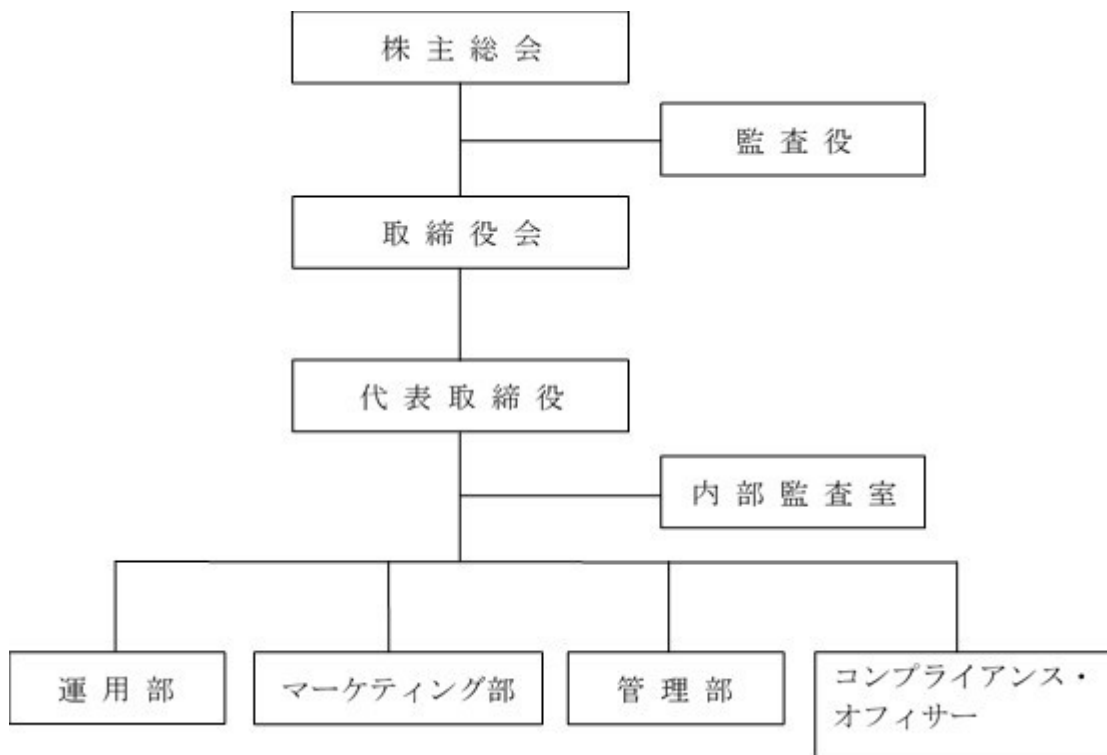

(注) 上記組織は、2022年9月末日現在のものであり、今後、変更となる可能性があります。

### 会社の意思決定機構

委託会社の取締役は3名以上、監査役は1名以上とし、株主総会で選任されます。取締役及び監査役の選任は議決権を行使することができる株主の議決権の3分の1以上を有する株主が出席し、その議決権の過半数をもって行い、累積投票によりません。取締役の任期は、選任後1年以内、監査役の任期は、選任後4年以内に終了する事業年度うち最終のものに関する定時株主総会の終結の時までとし、任期満了前に退任した取締役または監査役の補欠として選任された取締役または監査役の任期は、前任者の任期の残存期間と同一とします。委託会社の業務の重要な事項は、取締役会の決議により決定します。取締役会は、その決議によって代表取締役を選定し、必要に応じて専務取締役、常務取締役各若干名を選定することができます。代表取締役社長は、当社を代表し、会社の業務を統括します。

### 投資信託の運用の流れ

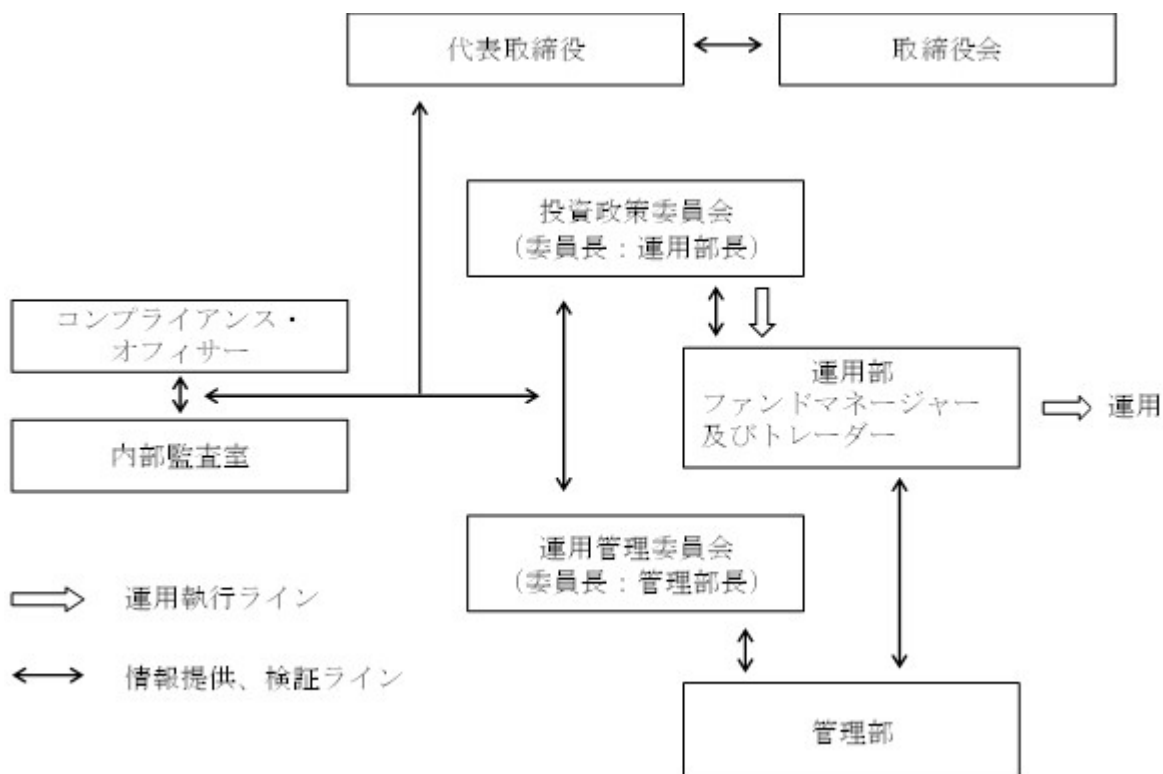

(注) 上記組織は、2022年9月末日現在のものであり、今後、変更となる可能性があります。



## 2【事業の内容及び営業の概況】

以下の内容に更新・訂正いたします。

### <更新・訂正後>

委託会社は、「投資信託及び投資法人に関する法律」に定める投資信託委託会社で、証券投資信託の設定を行うとともに、「金融商品取引法」に定める金融商品取引業者（投資運用業）で、投資信託委託業務（投資信託の運用、管理）を行っております。

2022年9月末日現在、委託会社の運用する証券投資信託は、以下の通りです。

種類			本数	純資産総額
公募	追加型	株式投資信託	31本	50,772百万円
合計			31本	50,772百万円

（親投資信託を除く）

### 3【委託会社等の経理状況】

以下の内容に更新・訂正いたします。

#### <更新・訂正後>

- (1) 当社の財務諸表は、改正後の「財務諸表等の用語、様式及び作成方法に関する規則」（昭和38年大蔵省令第59号。以下「財務諸表等規則」という。）並びに同規則第2条の規定に基づき、「金融商品取引業等に関する内閣府令」（平成19年内閣府令第52号）に基づいて作成しております。
- (2) 財務諸表の記載金額は、千円未満の端数を切り捨てて表示しております。
- (3) 当社は、金融商品取引法第193条の2第1項の規定に基づき、第11期事業年度（令和3年4月1日から令和4年3月31日まで）の財務諸表について、UHY東京監査法人により監査を受けております。

## 財務諸表等

## 1 財務諸表

## (1) 【貸借対照表】

区分	注記 番号	第10期 (令和3年3月31日現在)		第11期 (令和4年3月31日現在)	
		金額(千円)		金額(千円)	
(資産の部)					
流動資産					
1		現金及び預金	594,409		663,130
2		立替金	1,911		-
3		前払費用	1,453		2,511
4		未収委託者報酬	87,040		87,126
5		未収入金	25,911		29,718
6		未収投資助言報酬	185		164
7		未収還付法人税等	2,394		-
		流動資産合計	713,306		782,651
固定資産					
1	1	有形固定資産	4,846		4,206
		(1) 器具備品	4,846	4,206	
2		無形固定資産	2,054		3,019
		(1) ソフトウェア	2,054	3,019	
3		投資その他の資産	2,600		4,300
		(1) 繰延税金資産	2,600	4,300	
		固定資産合計	9,501		11,526
		資産合計	722,808		794,177

区分	注記 番号	第10期 (令和3年3月31日現在)		第11期 (令和4年3月31日現在)	
		金額(千円)		金額(千円)	
(負債の部)					
流動負債					
1 未払金			93,896		98,022
(1) 未払手数料	2	51,174		51,334	
(2) その他未払金		42,722		46,687	
2 未払法人税等			1,805		23,599
3 未払消費税等			2,131		7,678
4 賞与引当金			4,150		5,469
流動負債合計			101,983		134,769
固定負債					
1 退職給付引当金			271		1,090
固定負債合計			271		1,090
負債合計			102,254		135,860
(純資産の部)					
株主資本					
1 資本金			162,400		162,400
2 資本剰余金			162,400		162,400
(1) 資本準備金		162,400		162,400	
3 利益剰余金			295,753		333,517
(1) その他利益剰余金					
繰越利益剰余金		295,753		333,517	
株主資本合計			620,553		658,317
純資産合計			620,553		658,317
負債及び純資産合計			722,808		794,177

## (2) 【損益計算書】

区分	注記 番号	第10期 (自 令和2年4月1日 至 令和3年3月31日)		第11期 (自 令和3年4月1日 至 令和4年3月31日)	
		金額(千円)		金額(千円)	
営業収益					
1 委託者報酬			635,921		750,039
2 投資助言報酬			1,776		2,009
営業収益合計			637,697		752,048
営業費用					
1 支払手数料	1		409,389		486,242
2 委託計算費			32,401		33,784
3 広告宣伝費			454		
4 調査費			7,697		8,671
5 営業雑経費			10,723		8,866
(1) 通信費		2,600		3,063	
(2) 協会費		1,436		1,305	
(3) 印刷費		6,686		4,497	
営業費用合計			460,666		537,563
一般管理費					
1 給料			109,349		100,095
(1) 役員報酬		12,258		12,343	
(2) 給料・手当		78,584		69,828	
(3) 賞与		4,828		5,768	
(4) 法定福利費		13,677		12,155	
2 旅費交通費			2,574		2,387
3 不動産賃借料			16,236		15,681
4 業務委託費			3,186		3,208
5 賞与引当金繰入			4,150		5,469
6 退職給付引当金繰入			2,610		2,326
7 租税公課			3,432		3,953
8 減価償却費	2		1,439		1,995
9 その他一般管理費			6,923		3,853
一般管理費合計			149,902		138,970
営業利益			27,128		75,513

区分	注記 番号	第10期 (自 令和2年4月1日 至 令和3年3月31日)		第11期 (自 令和3年4月1日 至 令和4年3月31日)	
		金額(千円)		金額(千円)	
営業外収益	3				
1 受取利息			0		0
2 雑収入			-		16
3 賞与引当金戻入			578		-
営業外収益合計			578		16
営業外費用					
1 繰延資産償却			50		-
営業外費用合計			50		-
経常利益			27,657		75,530
税引前当期純利益			27,657		75,530
法人税、住民税及び事業税		9,293		26,036	
法人税等調整額		727		1,699	
当期純利益		17,636		51,193	

## (3) 【株主資本等変動計算書】

	第10期 (自 令和2年4月1日 至 令和3年3月31日)	第11期 (自 令和3年4月1日 至 令和4年3月31日)
区分	金額(千円)	金額(千円)
株主資本		
資本金		
当期首残高	162,400	162,400
当事業年度中の変動額		
当事業年度中の変動額合計	-	-
当期末残高	162,400	162,400
資本剰余金		
資本準備金		
当期首残高	162,400	162,400
当事業年度中の変動額		
当事業年度中の変動額合計	-	-
当期末残高	162,400	162,400
資本剰余金合計		
当期首残高	162,400	162,400
当事業年度中の変動額		
当事業年度中の変動額合計	-	-
当期末残高	162,400	162,400
利益剰余金		
その他利益剰余金		
繰越利益剰余金		
当期首残高	323,937	295,753
当事業年度中の変動額		
当期純利益	17,636	51,193
剰余金の配当	45,820	13,430
当事業年度中の変動額合計	28,183	37,763
当期末残高	295,753	333,517

区分	第10期 (自 令和2年4月1日 至 令和3年3月31日)	第11期 (自 令和3年4月1日 至 令和4年3月31日)
	金額(千円)	金額(千円)
利益剰余金合計		
当期首残高	323,937	295,753
当事業年度中の変動額		
当期純利益	17,636	51,193
剰余金の配当	45,820	13,430
当事業年度中の変動額合計	28,183	37,763
当期末残高	295,753	333,517
株主資本合計		
当期首残高	648,737	620,553
当事業年度中の変動額		
当期純利益	17,636	51,193
剰余金の配当	45,820	13,430
当事業年度中の変動額合計	28,183	37,763
当期末残高	620,553	658,317
純資産合計		
当期首残高	648,737	620,553
当事業年度中の変動額		
当期純利益	17,636	51,193
剰余金の配当	45,820	13,430
当事業年度中の変動額合計	28,183	37,763
当期末残高	620,553	658,317



## 重要な会計方針

1 固定資産の減価償却の方法	<p>(1) 有形固定資産（リース資産を除く） 定額法を採用しております。 なお、主な耐用年数は以下の通りであります。 器具備品 3年～20年</p> <p>(2) 無形固定資産（リース資産を除く） 定額法を採用しております。 なお、自社利用のソフトウェアについては、社内における利用可能期間(5年)に基づいております。</p>
2 引当金の計上基準	<p>(1) 賞与引当金 従業員に対して支給する賞与の支給に充てるため、支給見込額に基づき計上しております。</p> <p>(2) 退職給付引当金（前払年金費用） 従業員の退職給付に備えるため、事業年度末における退職給付債務及び年金資産に基づき、当期末において発生していると認められる額を計上しております。</p>
3 収益及び費用の計上基準	<p>当社の顧客との契約から生じる収益に関する主要な事業における主な履行義務の内容及び当該履行義務を充足する通常の時点（収益を認識する通常の時点）は以下のとおりであります。</p> <p>(1) 委託者報酬 委託者報酬は、投資信託の信託約款に基づき日々の純資産総額に対する一定割合として認識され、確定した報酬を投資信託によって主に年2回から12回受取ります。当該報酬は期間の経過とともに履行義務が充足されるという前提に基づき、投資信託の運用期間にわたり収益として認識しております。</p> <p>(2) 投資助言報酬 投資助言報酬は、投資助言契約に基づきファンドごとの資産残高に対し報酬料率を乗じた額を、運用期間に応じて収益として認識しています。</p>
4 その他財務諸表作成のための基本となる重要な事項	<p>消費税等の会計処理 税抜方式によるおります。</p>

（会計方針の変更）

（収益認識に関する会計基準等の適用）

「収益認識に関する会計基準」（企業会計基準第29号2020年3月31日。以下「収益認識会計基準」という。）等を当事業年度の期首から適用し、約束した財又はサービスの支配が顧客に移転した時点で、当該財又はサービスと交換に受け取る見込まれる金額で収益を認識しています。

収益認識会計基準等の適用については、収益認識会計基準第84項ただし書きに定める経過的な取扱いに従っており、当事業年度の期首より前に新たな会計方針を遡及適用した場合の累積的影響額を、当事業年度の期首の繰越利益剰余金に反映させ、当該期首残高から新たな会計方針を適用しております。この結果、財務諸表に与える影響はありません。

（時価の算定に関する会計基準の適用）

「時価の算定に関する会計基準」（企業会計基準第30号2019年7月4日。以下「時価算定会計基準」という。）等を当事業年度の期首から適用し、時価算定会計基準19項及び「金融商品に関する会計基準」（企業会計基準第10号2019年7月4日）第44-2項に定める経過的な取扱いに従って、時価算定会計基準等が定める新たな会計方針を、将来にわたって適用しております。これによる財務諸表に与える影響はありません。

## 注記事項

## （貸借対照表関係）

第10期 (令和3年3月31日現在)	第11期 (令和4年3月31日現在)
<p>1. 固定資産の減価償却累計額は次の通りであります。</p> <p>有形固定資産の減価償却累計額</p> <p>器具備品 5,667千円</p> <p>無形固定資産の減価償却累計額</p> <p>ソフトウェア 2,820千円</p> <p>2. 関係会社に対する負債は次の通りであります。</p> <p>(流動負債)</p> <p>未払手数料 43,188千円</p>	<p>1. 固定資産の減価償却累計額は次の通りであります。</p> <p>有形固定資産の減価償却累計額</p> <p>器具備品 6,677千円</p> <p>無形固定資産の減価償却累計額</p> <p>ソフトウェア 3,805千円</p> <p>2. 関係会社に対する負債は次の通りであります。</p> <p>(流動負債)</p> <p>未払手数料 42,370千円</p>

## （損益計算書関係）

第10期 (自 令和2年4月1日 至 令和3年3月31日)	第11期 (自 令和3年4月1日 至 令和4年3月31日)
<p>1. 関係会社との取引に係るものが次の通り含まれております。</p> <p>支払手数料 346,572千円</p> <p>2. 減価償却費の内容は次の通りであります。</p> <p>減価償却費額 1,439千円</p> <p>有形固定資産減価償却費額 848千円</p> <p>無形固定資産減価償却費額 590千円</p> <p>3. 繰延資産償却の内容は次の通りであります。</p> <p>繰延資産償却額 50千円</p> <p>入会金償却額 50千円</p>	<p>1. 関係会社との取引に係るものが次の通り含まれております。</p> <p>支払手数料 403,083千円</p> <p>2. 減価償却費の内容は次の通りであります。</p> <p>減価償却費額 1,995千円</p> <p>有形固定資産減価償却費額 1,010千円</p> <p>無形固定資産減価償却費額 985千円</p> <p>3. 繰延資産償却の内容は次の通りであります。</p> <p>繰延資産償却額 - 千円</p> <p>入会金償却額 - 千円</p>

## （株主資本等変動計算書関係）

第10期（自 令和2年4月1日 至 令和3年3月31日）

## 1．発行済株式の種類及び総数に関する事項

	前事業年度末 株式数	当事業年度 増加株式数	当事業年度 減少株式数	当事業年度末 株式数
発行済株式 普通株式	790株	-	-	790株
合計	790株	-	-	790株

## 2．自己株式の種類及び株式数に関する事項

該当事項はありません。

## 3．配当に関する事項

## （1）配当金支払額

（決議）	株式の種類	配当金の総額 （千円）	1株当たり配当額 （円）	基準日	効力発生日
令和2年6月15日 定時株主総会	普通株式	45,820	58,000	令和2年3月31日	令和2年6月16日

## （2）基準日が当期に属する配当のうち、配当の効力発生日が翌期となるもの

（決議）	株式の種類	配当金の総額 （千円）	配当の原資	1株当たり 配当額 （円）	基準日	効力発生日
令和3年6月16 日 定時株主総会	普通株式	13,430	利益剰余金	17,000	令和3年3月31 日	令和3年6月17 日

## 第11期（自 令和3年4月1日 至 令和4年3月31日）

## 1．発行済株式の種類及び総数に関する事項

	前事業年度末 株式数	当事業年度 増加株式数	当事業年度 減少株式数	当事業年度末 株式数
発行済株式 普通株式	790株	-	-	790株
合計	790株	-	-	790株

## 2．自己株式の種類及び株式数に関する事項

該当事項はありません。

## 3．配当に関する事項

## (1) 配当金支払額

(決議)	株式の種類	配当金の総額 (千円)	1株当たり配当額 (円)	基準日	効力発生日
令和3年6月16日 定時株主総会	普通株式	13,430	17,000	令和3年3月31日	令和3年6月17日

## (2) 基準日が当期に属する配当のうち、配当の効力発生日が翌期となるもの

(決議)	株式の種類	配当金の総額 (千円)	配当の原資	1株当たり 配当額 (円)	基準日	効力発生日
令和4年6月13 日 定時株主総会	普通株式	37,920	利益剰余金	48,000	令和4年3月31 日	令和4年6月14 日

（金融商品に関する注記）

1．金融商品の状況に関する事項

（1）金融商品に関する取組方針

当社は、経営方針に基づいて資金調達計画を決定いたしますが、当期会計期間においては新規の出資による資金調達は行っておりません。また、当期会計期間において銀行借入れによる調達も行っておりません。

（2）金融商品の内容及びそのリスク

当社の営業債権は、契約により決定された委託者報酬等の計上に限定されるため、信用リスクに晒されることはほとんどないと認識しております。

（3）金融商品にかかるリスク管理体制

信用リスク（取引先の契約不履行にかかるリスク）の管理

当社の営業債権は、契約により金額が決定されるため、滞留債権が発生することはほとんどなく、営業債権について信用リスクに晒されることはほとんどないと認識しております。

市場リスク（為替や金利などの変動リスク）の管理

当社は、投資信託財産の為替変動リスクの回避又は効率的運用を図るため、外国為替の売買予約を行うことができるものとし、その取扱いについては、投資信託約款及び社内規程において定めるところによるものといたします。

資金調達にかかる流動性リスク（支払期日に支払いを実行できなくなるリスク）の管理

当社は、銀行借入れによる資金調達を行っておらず、親会社からの出資に依存して資金調達を行います。資金管理責任者は、常に資金繰りの状況を把握し、資金の調達または運用に関する確な施策を講じるとともに、手元流動性の維持等により流動性リスクを管理しています。

（4）金融商品の時価等に関する事項についての補足説明

金融商品の時価には、市場価格に基づく価額のほか、市場価格がない場合には合理的に算定された価額が含まれております。当該価額の算定においては変動要因を織り込んでいるため、異なる前提条件等を採用することにより、当該価額が変動することがあります。

## 2. 金融商品の時価等に関する事項

第10期（令和3年3月31日現在）

令和3年3月31日における貸借対照表計上額、時価及びこれらの差額については、次の通りです。

なお、時価を把握することが極めて困難と認められるものは含まれておりません。

（単位：千円）

	貸借対照表計上額	時価	差額
(1) 現金及び預金	594,409	594,409	-
(2) 未収委託者報酬	87,040	87,040	-
(3) 未収投資助言報酬	185	185	-
(4) 未収入金	25,911	25,911	-
資産計	707,547	707,547	
(5) 未払金	(93,896)	(93,896)	-
未払手数料	(51,174)	(51,174)	-
その他未払金	(42,722)	(42,722)	-

（注）負債に計上されているものについては、（ ）で示しております。

（注）1. 金融商品の時価の算定方法並びに投資有価証券及びデリバティブに関する事項

資 産

(1) 現金及び預金、(2) 未収委託者報酬、(3) 未収投資助言報酬、(4) 未収入金

短期間で決済されるものであるため、時価は帳簿価額と近似していることから、当該帳簿価額によっています。

負 債

(5) 未払金（未払手数料及びその他未払金）

短期間で決済されるものであるため、時価は帳簿価額と近似していることから、当該帳簿価額によっています。

投資有価証券、デリバティブ取引

該当事項はありません。

## 2. 時価を把握することが極めて困難と認められる金融商品

該当事項はありません。

第11期（令和4年3月31日現在）

令和4年3月31日における貸借対照表計上額、時価及びこれらの差額については、次の通りです。

（単位：千円）

	貸借対照表計上額	時価	差額
（1）現金及び預金	663,130	663,130	-
（2）未収委託者報酬	87,126	87,126	-
（3）未収投資助言報酬	164	164	-
（4）未収入金	29,718	29,718	-
資産計	780,140	780,140	-
（5）未払金	(98,022)	(98,022)	-
未払手数料	(51,334)	(51,334)	-
その他未払金	(46,687)	(46,687)	-

（注）負債に計上されているものについては、（ ）で示しております。

（注）1．金融商品の時価の算定方法並びに投資有価証券及びデリバティブに関する事項

#### 資 産

（1）現金及び預金、（2）未収委託者報酬、（3）未収投資助言報酬、（4）未収入金

短期間で決済されるものであるため、時価は帳簿価額と近似していることから、当該帳簿価額によっています。

#### 負 債

（5）未払金（未払手数料及びその他未払金）

短期間で決済されるものであるため、時価は帳簿価額と近似していることから、当該帳簿価額によっています。

#### 投資有価証券、デリバティブ取引

該当事項はありません。

## 2．金融商品の時価のレベルごとの内訳等に関する事項

金融商品の時価を、時価の算定に用いたインプットの観察可能性及び重要性に応じて、以下の3つのレベルに分類しております。

レベル1の時価：観察可能な時価の算定に係るインプットのうち、活発な市場において形成される当該時価の算定の対象となる資産又は負債に関する相場価格により算定した時価

レベル2の時価：観察可能な時価の算定に係るインプットのうち、レベル1のインプット以外の算定に係るインプットを用いて算定した時価

レベル3の時価：観察できない時価の算定に係るインプットを用いて算定した時価

時価の算定に重要な影響を与えるインプットを複数使用している場合には、それらのインプットがそれぞれ属するレベルのうち、時価の算定における優先順位が最も低いレベルに時価を分類しております。

## (1)時価で貸借対照表に計上している金融商品以外の金融商品

当事業年度(2022年3月31日)

区分	時価(千円)		
	レベル1	レベル2	レベル3
(1)現金及び預金	-	663,130	-
(2)未収委託者報酬	-	87,126	-
(3)未収投資助言報酬	-	164	-
(4)未収入金	-	29,718	-
資産計		780,140	
(5)未払金	-	(98,022)	-
未払手数料	-	(51,334)	-
その他未払金	-	(46,687)	-



## （有価証券関係）

第10期（令和3年3月31日現在）

- 1．子会社株式及び関連会社株式で時価のあるもの  
該当事項はありません。
- 2．その他有価証券で時価のあるもの  
該当事項はありません。
- 3．時価評価されていない有価証券  
該当事項はありません。

第11期（令和4年3月31日現在）

- 1．子会社株式及び関連会社株式で時価のあるもの  
該当事項はありません。
- 2．その他有価証券で時価のあるもの  
該当事項はありません。
- 3．時価評価されていない有価証券  
該当事項はありません。

## （税効果会計関係）

項目	第10期 (自 令和2年4月1日 至 令和3年3月31日)	第11期 (自 令和3年4月1日 至 令和4年3月31日)
	単位：千円	
1 繰延税金資産の発生 of 主な原因別の内訳	繰延税金資産	繰延税金資産
	貯蔵品 675	貯蔵品 657
	賞与引当金 1,270	賞与引当金 1,674
	未払金 203	未払金 201
	未払事業税 351	未払事業税 1,432
	退職給付引当金 83	退職給付引当金 334
	一括償却資産 17	一括償却資産
	合計 2,600	合計 4,300
	評価性引当額 -	評価性引当額 -
	繰延税金資産合計 2,600	繰延税金資産合計 4,300
2 法定実効税率と税効果会計適用後の法人税等の負担率との間に重要な差異があるときの、当該差異の原因となった主要な項目別の内訳	法定実効税率 30.62%	法定実効税率 30.62%
	(調整)	(調整)
	寄付金等永久に損金算入されない項目 1.79%	寄付金等永久に損金算入されない項目 0.52%
	役員賞与等永久に損金算入されない項目 3.12%	役員賞与等永久に損金算入されない項目 0.82%
	住民税均等割額 1.05%	住民税均等割額 0.38%
	その他 0.23%	その他 0.12%
	税効果会計適用後の	税効果会計適用後の
	法人税等の負担率 36.35%	法人税等の負担率 32.22%

## （セグメント情報等）

## セグメント情報

第10期（自 令和2年4月1日 至 令和3年3月31日）

当社は、投資運用業の単一セグメントであるため、記載を省略しております。

## 関連情報

第10期（自 令和2年4月1日 至 令和3年3月31日）

## 1．サービスごとの情報

単一のサービス区分の外部顧客への営業収益が、損益計算書の営業収益の90%を超えるため、記載を省略しております。

## 2．地域ごとの情報

## （1）営業収益

本邦以外の外部顧客からの営業収益がないため、記載を省略しております。

## （2）有形固定資産

本邦以外に所在している有形固定資産がないため、記載を省略しております。

## 3．主要な顧客ごとの情報

（単位：千円）

投資信託の名称	営業収益	関連するサービスの種類
ニュージーランド株式ファンド	19,023	投資運用業
スイス株式ファンド	11,923	投資運用業
カレラ Jリートファンド	89,870	投資運用業
メキシコ株式ファンド	7,714	投資運用業
オランダ株式ファンド	24,439	投資運用業
カタール・アブダビ株式ファンド	5,123	投資運用業
ロシア株式ファンド	8,827	投資運用業
21世紀東京 日本株式ファンド	20,954	投資運用業
イタリア株式ファンド	10,408	投資運用業
フランス株式ファンド	12,606	投資運用業
3つの財布 欧州リートファンド	60,139	投資運用業
3つの財布 欧州銀行株式ファンド （毎月分配型）	49,928	投資運用業
スロベニア・クロアチア・ギリシャ株式ファンド	4,358	投資運用業
3つの財布 欧州不動産関連株ファンド （毎月分配型）	60,062	投資運用業
3つの財布 米国銀行株式ファンド （毎月分配型）	75,727	投資運用業
テキサス州株式ファンド	14,991	投資運用業

カレラワールド債券アクティブファンド	1,439	投資運用業
フィリピン株式ファンド	2,409	投資運用業
カレラ 日本小型株式ファンド	4,859	投資運用業
オーストラリアリートファンド	33,644	投資運用業
カレラ 米国小型株式アクティブファンド	10,919	投資運用業
中欧株式ファンド	7,482	投資運用業
グローバル医薬品株式ファンド	32,222	投資運用業
カレラ改日本株式ファンド	13,505	投資運用業
未来の光 日本小型株式ファンド	33,339	投資運用業
ニュー・ニッチ 日本小型株ファンド	7,696	投資運用業
カレラインフラ・ファンド	10,999	投資運用業
ブラジル株式ファンド	1,303	投資運用業

## セグメント情報

第11期（自 令和3年4月1日 至 令和4年3月31日）

当社は、投資運用業の単一セグメントであるため、記載を省略しております。

## 関連情報

第11期（自 令和3年4月1日 至 令和4年3月31日）

## 1. サービスごとの情報

単一のサービス区分の外部顧客への営業収益が、損益計算書の営業収益の90%を超えるため、記載を省略しております。

## 2. 地域ごとの情報

## (1) 営業収益

本邦以外の外部顧客からの営業収益がないため、記載を省略しております。

## (2) 有形固定資産

本邦以外に所在している有形固定資産がないため、記載を省略しております。

## 3. 主要な顧客ごとの情報

(単位：千円)

投資信託の名称	営業収益	関連するサービスの種類
ニュージーランド株式ファンド	21,513	投資運用業
スイス株式ファンド	12,131	投資運用業
カレラ Jリートファンド	110,193	投資運用業
メキシコ株式ファンド	9,541	投資運用業
オランダ株式ファンド	30,977	投資運用業
カタール・アブダビ株式ファンド	6,702	投資運用業
ロシア株式ファンド	8,823	投資運用業
21世紀東京 日本株式ファンド	19,087	投資運用業
イタリア株式ファンド	11,491	投資運用業
フランス株式ファンド	15,983	投資運用業
3つの財布 欧州リートファンド	60,593	投資運用業
3つの財布 欧州銀行株式ファンド (毎月分配型)	53,643	投資運用業
スロベニア・クロアチア・ギリシャ株式ファンド	4,892	投資運用業
3つの財布 欧州不動産関連株ファンド (毎月分配型)	58,694	投資運用業
3つの財布 米国銀行株式ファンド (毎月分配型)	97,994	投資運用業
テキサス州株式ファンド	16,611	投資運用業

フィリピン株式ファンド	2,716	投資運用業
カレラ 日本小型株式ファンド	4,989	投資運用業
オーストラリアリートファンド	36,364	投資運用業
カレラ 米国小型株式アクティブファンド	11,926	投資運用業
中欧株式ファンド	7,222	投資運用業
グローバル医薬品株式ファンド	31,821	投資運用業
カレラ改日本株式ファンド	8,097	投資運用業
未来の光 日本小型株式ファンド	37,260	投資運用業
ニュー・ニッチ 日本小型株ファンド	9,438	投資運用業
カレラインフラ・ファンド	24,064	投資運用業
ブラジル株式ファンド	20,358	投資運用業
アジア サプライチェーン株式ファンド	14,602	投資運用業
カレラ B E V 関連株ファンド	2,297	投資運用業

## （関連当事者との取引）

第10期（自 令和2年4月1日 至 令和3年3月31日）

## 1．関連当事者との取引

## （ア）財務諸表提出会社の親会社及び主要株主等

属性	会社等の名称	住所	資本金 (百万円)	事業の 内容	議決権等の 被所有割合 (%)	関係内容		取引の 内容	取引金額 (千円)	科目	期末残高 (千円)
						役員の 兼任等	事業上 の関係				
親会社	安藤証券（株）	愛知県 名古屋市	2,280	金融商品 取引業者	50.6	あり	投資信託 の販売等	証券代行	346,572	未払手数料	43,188

- （注）1 取引金額には消費税等は含んでおりません。  
2 取引条件及び取引条件の決定方針等  
支払手数料については、一般的な契約条件を参考に価格及びその他の条件を決定しております。

## 2．親会社又は重要な関連会社に関する注記

## （1）親会社情報

安藤証券株式会社（非上場）

## （2）重要な関連会社

該当事項はありません。

第11期（自 令和3年4月1日 至 令和4年3月31日）

## 1．関連当事者との取引

## （ア）財務諸表提出会社の親会社及び主要株主等

属性	会社等の名称	住所	資本金 (百万円)	事業の 内容	議決権等の 被所有割合 (%)	関係内容		取引の 内容	取引金額 (千円)	科目	期末残高 (千円)
						役員の 兼任等	事業上 の関係				
親会社	安藤証券（株）	愛知県 名古屋市	2,280	金融商品 取引業者	50.6	あり	投資信託 の販売等	証券代行	403,083	未払手数料	42,370

- （注）1 取引金額には消費税等は含んでおりません。  
2 取引条件及び取引条件の決定方針等  
支払手数料については、一般的な契約条件を参考に価格及びその他の条件を決定しております。

## 2．親会社又は重要な関連会社に関する注記

## （1）親会社情報

安藤証券株式会社（非上場）

## （2）重要な関連会社

該当事項はありません。

## （ 1株当たり情報）

項目	第10期 (自 令和2年4月1日 至 令和3年3月31日)	第11期 (自 令和3年4月1日 至 令和4年3月31日)
1株当たり純資産額	785,510円91銭	833,313円10銭
1株当たり当期純利益	22,324円52銭 なお、潜在株式調整後1株当たり当期純利益金額については、潜在株式が存在しないため記載しておりません。	64,802円19銭 なお、潜在株式調整後1株当たり当期純利益金額については、潜在株式が存在しないため記載しておりません。

## （注） 1株当たり純資産額の算定上の基礎

項目	第10期 (自 令和2年4月1日 至 令和3年3月31日)	第11期 (自 令和3年4月1日 至 令和4年3月31日)
貸借対照表の純資産の部の合計額(千円)	620,553	658,317
普通株式以外に帰属する純資産合計額(千円)	-	-
普通株式に係る当事業年度末の純資産額(千円)	620,553	658,317
普通株式の当事業年度末株式数(株)	790	790

## （注） 1株当たり当期純利益の算定上の基礎

項目	第10期 (自 令和2年4月1日 至 令和3年3月31日)	第11期 (自 令和3年4月1日 至 令和4年3月31日)
損益計算書上の当期純利益(千円)	17,636	51,193
普通株式以外に帰属する純利益(千円)	-	-
普通株式に係る当期純利益(千円)	17,636	51,193
普通株式の当期中平均株式数(株)	790	790

## （重要な後発事象）

該当事項はありません。



## 第2【その他の関係法人の概況】

## 1【名称、資本金の額及び事業の内容】

以下の内容に更新・訂正いたします。

## &lt;更新・訂正後&gt;

受託会社

名 称 三菱UFJ信託銀行株式会社  
 資本金の額 324,279百万円（2022年9月末日現在）  
 事業の内容 銀行法に基づき銀行業を営むとともに、金融機関の信託業務の兼営に関する法律（兼営法）に基づき信託業務を営んでいます。

## &lt;参考&gt; 再信託受託会社の概要

名 称 日本マスタートラスト信託銀行株式会社  
 資本金の額 10,000百万円（2022年9月末日現在）  
 事業の内容 銀行法に基づき銀行業を営むとともに、金融機関の信託業務の兼営等に関する法律に基づき信託業務を営んでいます。  
 関係業務の概要 受託会社より委託を受け、当ファンドの信託事務の一部（信託財産の管理等）を行います。

販売会社

名 称	資本金の額	事業の内容
安藤証券株式会社	2,280百万円	金融商品取引法に定める第一種金融商品取引業を営んでいます。

2022年11月15日現在

## 3【資本関係】

## &lt;訂正前&gt;

販売会社である安藤証券株式会社は、委託会社であるカレラアセットマネジメント株式会社の株式を400株保有しており、2022年3月末日現在の発行済普通株式数に対する比率は、50.6%です。  
 その他の上記関係法人との間に資本関係はありません。

## &lt;訂正後&gt;

販売会社である安藤証券株式会社は、委託会社であるカレラアセットマネジメント株式会社の株式を400株保有しており、2022年9月末日現在の発行済普通株式数に対する比率は、50.6%です。  
 その他の上記関係法人との間に資本関係はありません。

## 独立監査人の監査報告書

令和4年10月24日

カレラアセットマネジメント株式会社  
取締役会 御中

UHY東京監査法人

東京都品川区

指定社員

公認会計士

若槻 明

業務執行社員

### 監査意見

当監査法人は、金融商品取引法第193条の2第1項の規定に基づく監査証明を行うため、「ファンドの経理状況」に掲げられているカレラJリートファンドの令和4年2月16日から令和4年8月15日までの特定期間の財務諸表、すなわち、貸借対照表、損益及び剰余金計算書、注記表並びに附属明細表について監査を行った。

当監査法人は、上記の財務諸表が、我が国において一般に公正妥当と認められる企業会計の基準に準拠して、カレラJリートファンドの令和4年8月15日現在の信託財産の状態及び同日をもって終了する特定期間の損益の状況を、すべての重要な点において適正に表示しているものと認める。

### 監査意見の根拠

当監査法人は、我が国において一般に公正妥当と認められる監査の基準に準拠して監査を行った。監査の基準における当監査法人の責任は、「財務諸表監査における監査人の責任」に記載されている。当監査法人は、我が国における職業倫理に関する規定に従って、カレラアセットマネジメント株式会社及びファンドから独立しており、また、監査人としてのその他の倫理上の責任を果たしている。当監査法人は、意見表明の基礎となる十分かつ適切な監査証拠を入手したと判断している。

### その他の記載内容

その他の記載内容は、有価証券報告書に含まれる情報のうち、財務諸表及びその監査報告書以外の情報である。経営者の責任は、その他の記載内容を作成し開示することにある。

当監査法人の財務諸表に対する監査意見の対象にはその他の記載内容は含まれておらず、当監査法人はその他の記載内容に対して意見を表明するものではない。

財務諸表監査における当監査法人の責任は、その他の記載内容を通読し、通読の過程において、その他の記載内容と財務諸表又は当監査法人が監査の過程で得た知識との間に重要な相違があるかどうか検討すること、また、そのような重要な相違以外にその他の記載内容に重要な誤りの兆候があるかどうか注意を払うことにある。

当監査法人は、実施した作業に基づき、その他の記載内容に重要な誤りがあると判断した場合には、その事実を報告することが求められている。

その他の記載内容に関して、当監査法人が報告すべき事項はない。

### 財務諸表に対する経営者の責任

経営者の責任は、我が国において一般に公正妥当と認められる企業会計の基準に準拠して財務諸表を作成し適正に表示することにある。これには、不正又は誤謬による重要な虚偽表示のない財務諸表を作成し適正に表示するために経営者が必要と判断した内部統制を整備及び運用することが含まれる。

財務諸表を作成するに当たり、経営者は、継続企業の前提に基づき財務諸表を作成することが適切であるかどうかを評価し、我が国において一般に公正妥当と認められる企業会計の基準に基づいて継続企業に関する事項を開示する必要がある場合には当該事項を開示する責任がある。

### 財務諸表監査における監査人の責任

監査人の責任は、監査人が実施した監査に基づいて、全体としての財務諸表に不正又は誤謬による重要な虚偽表示がないかどうかについて合理的な保証を得て、監査報告書において独立の立場から財務諸表に対する意見を表明することにある。虚偽表示は、不正又は誤謬により発生する可能性があり、個別に又は集計すると、財務諸表の利用者の意思決定に影響を与えると合理的に見込まれる場合に、重要性があると判断される。

監査人は、我が国において一般に公正妥当と認められる監査の基準に従って、監査の過程を通じて、職業的専門家としての判断を行い、職業的懐疑心を保持して以下を実施する。

- ・ 不正又は誤謬による重要な虚偽表示リスクを識別し、評価する。また、重要な虚偽表示リスクに対応した監査手続を立案し、実施する。監査手続の選択及び適用は監査人の判断による。さらに、意見表明の基礎となる十分かつ適切な監査証拠を入手する。
- ・ 財務諸表監査の目的は、内部統制の有効性について意見表明するためのものではないが、監査人は、リスク評価の実施に際して、状況に応じた適切な監査手続を立案するために、監査に関連する内部統制を検討する。
- ・ 経営者が採用した会計方針及びその適用方法の適切性、並びに経営者によって行われた会計上の見積りの合理性及び関連する注記事項の妥当性を評価する。
- ・ 経営者が継続企業を前提として財務諸表を作成することが適切であるかどうか、また、入手した監査証拠に基づき、継続企業の前提に重要な疑義を生じさせるような事象又は状況に関して重要な不確実性が認められるかどうか結論付ける。継続企業の前提に関する重要な不確実性が認められる場合は、監査報告書において財務諸表の注記事項に注意を喚起すること、又は重要な不確実性に関する財務諸表の注記事項が適切でない場合は、財務諸表に対して除外事項付意見を表明することが求められている。監査人の結論は、監査報告書日までに入手した監査証拠に基づいているが、将来の事象や状況により、ファンドは継続企業として存続できなくなる可能性がある。
- ・ 財務諸表の表示及び注記事項が、我が国において一般に公正妥当と認められる企業会計の基準に準拠しているかどうかとともに、関連する注記事項を含めた財務諸表の表示、構成及び内容、並びに財務諸表が基礎となる取引や会計事象を適正に表示しているかどうかを評価する。

監査人は、経営者に対して、計画した監査の範囲とその実施時期、監査の実施過程で識別した内部統制の重要な不備を含む監査上の重要な発見事項、及び監査の基準で求められているその他の事項について報告を行う。

### 利害関係

カレラアセットマネジメント株式会社及びファンドと当監査法人又は業務執行社員との間には、公認会計士法の規定により記載すべき利害関係はない。

以 上

---

(注1) 上記は、独立監査人の監査報告書の原本に記載された事項を電子化したものであり、その原本は、当社が別途保管しております。

(注2) X B R L データは監査の対象には含まれておりません。

[次へ](#)

## 独立監査人の監査報告書

令和4年6月6日

カレラアセットマネジメント株式会社  
取締役会 御中

UHY東京監査法人

東京都品川区

指定社員

公認会計士

若槻 明

業務執行社員

### 監査意見

当監査法人は、金融商品取引法第193条の2第1項の規定に基づく監査証明を行うため、「委託会社等の経理状況」に掲げられているカレラアセットマネジメント株式会社の令和3年4月1日から令和4年3月31日までの第11期事業年度の財務諸表、すなわち、貸借対照表、損益計算書、株主資本等変動計算書、重要な会計方針及びその他の注記について監査を行った。

当監査法人は、上記の財務諸表が、我が国において一般に公正妥当と認められる企業会計の基準に準拠して、カレラアセットマネジメント株式会社の令和4年3月31日現在の財政状態及び同日をもって終了する事業年度の経営成績を、全ての重要な点において適正に表示しているものと認める。

### 監査意見の根拠

当監査法人は、我が国において一般に公正妥当と認められる監査の基準に準拠して監査を行った。監査の基準における当監査法人の責任は、「財務諸表監査における監査人の責任」に記載されている。当監査法人は、我が国における職業倫理に関する規定に従って、会社から独立しており、また、監査人としてのその他の倫理上の責任を果たしている。当監査法人は、意見表明の基礎となる十分かつ適切な監査証拠を入手したと判断している。

### その他の記載内容

その他の記載内容は、監査した財務諸表を含む開示書類に含まれる情報のうち、財務諸表及びその監査報告書以外の情報である。

当監査法人は、その他の記載内容が存在しないと判断したため、その他の記載内容に対するいかなる作業も実施していない。

#### 財務諸表に対する経営者及び監査役の責任

経営者の責任は、我が国において一般に公正妥当と認められる企業会計の基準に準拠して財務諸表を作成し適正に表示することにある。これには、不正又は誤謬による重要な虚偽表示のない財務諸表を作成し適正に表示するために経営者が必要と判断した内部統制を整備及び運用することが含まれる。

財務諸表を作成するに当たり、経営者は、継続企業の前提に基づき財務諸表を作成することが適切であるかどうかを評価し、我が国において一般に公正妥当と認められる企業会計の基準に基づいて継続企業に関する事項を開示する必要がある場合には当該事項を開示する責任がある。

監査役の責任は、財務報告プロセスの整備及び運用における取締役の職務の執行を監視することにある。

#### 財務諸表監査における監査人の責任

監査人の責任は、監査人が実施した監査に基づいて、全体としての財務諸表に不正又は誤謬による重要な虚偽表示がないかどうかについて合理的な保証を得て、監査報告書において独立の立場から財務諸表に対する意見を表明することにある。虚偽表示は、不正又は誤謬により発生する可能性があり、個別

に又は集計すると、財務諸表の利用者の意思決定に影響を与えると合理的に見込まれる場合に、重要性があると判断される。

監査人は、我が国において一般に公正妥当と認められる監査の基準に従って、監査の過程を通じて、職業的専門家としての判断を行い、職業的懐疑心を保持して以下を実施する。

- ・ 不正又は誤謬による重要な虚偽表示リスクを識別し、評価する。また、重要な虚偽表示リスクに対応した監査手続を立案し、実施する。監査手続の選択及び適用は監査人の判断による。さらに、意見表明の基礎となる十分かつ適切な監査証拠を入手する。
- ・ 財務諸表監査の目的は、内部統制の有効性について意見表明するためのものではないが、監査人は、リスク評価の実施に際して、状況に応じた適切な監査手続を立案するために、監査に関連する内部統制を検討する。
- ・ 経営者が採用した会計方針及びその適用方法の適切性、並びに経営者によって行われた会計上の見積りの合理性及び関連する注記事項の妥当性を評価する。
- ・ 経営者が継続企業を前提として財務諸表を作成することが適切であるかどうか、また、入手した監査証拠に基づき、継続企業の前提に重要な疑義を生じさせるような事象又は状況に関して重要な不確実性が認められるかどうか結論付ける。継続企業の前提に関する重要な不確実性が認められる場合は、監査報告書において財務諸表の注記事項に注意を喚起すること、又は重要な不確実性に関する財務諸表の注記事項が適切でない場合は、財務諸表に対して除外事項付意見を表明することが求められている。監査人の結論は、監査報告書日までに入手した監査証拠に基づいているが、将来の事象や状況により、企業は継続企業として存続できなくなる可能性がある。
- ・ 財務諸表の表示及び注記事項が、我が国において一般に公正妥当と認められる企業会計の基準に準拠しているかどうかとともに、関連する注記事項を含めた財務諸表の表示、構成及び内容、並びに財務諸表が基礎となる取引や会計事象を適正に表示しているかどうかを評価する。

監査人は、監査役に対して、計画した監査の範囲とその実施時期、監査の実施過程で識別した内部統制の重要な不備を含む監査上の重要な発見事項、及び監査の基準で求められているその他の事項について報告を行う。

## 利害関係

会社と当監査法人又は業務執行社員との間には、公認会計士法の規定により記載すべき利害関係はない。

以 上

---

(注1) 上記は、独立監査人の監査報告書の原本に記載された事項を電子化したものであり、その原本は、当社が別途保管しております。

(注2) X B R L データは監査の対象には含まれておりません。