

【表紙】

【提出書類】 有価証券報告書

【提出先】 関東財務局長

【提出日】 2020年11月24日

【計算期間】 第17期（自 2020年3月1日 至 2020年8月31日）

【発行者名】 GLP投資法人

【代表者の役職氏名】 執行役員 三浦 嘉之

【本店の所在の場所】 東京都港区東新橋一丁目5番2号 汐留シティセンター

【事務連絡者氏名】 GLPジャパン・アドバイザーズ株式会社  
執行役員CFO 兼 経営企画部長 三木 久武

【連絡場所】 東京都港区東新橋一丁目5番2号 汐留シティセンター

【電話番号】 03-3289-9630（代表）

【縦覧に供する場所】 株式会社東京証券取引所  
（東京都中央区日本橋兜町2番1号）

## 第一部【ファンド情報】

## 第1【ファンドの状況】

## 1【投資法人の概況】

## (1)【主要な経営指標等の推移】

## 主要な経営指標等の推移

		第8期 (自2015年 9月1日 至2016年 2月29日)	第9期 (自2016年 3月1日 至2016年 8月31日)	第10期 (自2016年 9月1日 至2017年 2月28日)	第11期 (自2017年 3月1日 至2017年 8月31日)	第12期 (自2017年 9月1日 至2018年 2月28日)
営業収益	百万円	12,332	12,278	14,065	14,505	14,181
うち不動産賃貸事業収益	百万円	12,252	12,278	14,065	14,181	14,181
営業費用	百万円	5,821	5,949	6,593	6,811	6,718
うち不動産賃貸事業費用	百万円	4,474	4,605	5,067	5,187	5,125
営業利益	百万円	6,510	6,328	7,471	7,694	7,463
経常利益	百万円	5,360	5,252	6,298	6,391	6,388
当期純利益	百万円	5,360	5,250	6,297	6,390	6,387
総資産額	百万円	390,197	387,848	446,849	442,537	441,944
(対前期比)	%	(10.5)	(0.6)	(15.2)	(1.0)	(0.1)
純資産額	百万円	187,382	186,494	216,693	215,920	215,055
(対前期比)	%	(13.6)	(0.5)	(16.2)	(0.4)	(0.4)
出資総額(純額)(注4)	百万円	182,020	181,242	210,393	209,526	208,665
発行済投資口の総口数	口	2,593,784	2,593,784	2,853,078	2,853,078	2,853,078
1口当たり純資産額	円	72,243	71,900	75,950	75,679	75,376
分配総額	百万円	6,139	6,020	7,164	7,252	7,246
うち利益分配金総額	百万円	5,361	5,249	6,296	6,390	6,388
うち利益超過分配金総額	百万円	778	770	867	861	858
1口当たり分配金額	円	2,367	2,321	2,511	2,542	2,540
うち1口当たり利益分配金	円	2,067	2,024	2,207	2,240	2,239
うち1口当たり利益超過分配金	円	300	297	304	302	301
1口当たり当期純利益	円	2,067	2,024	2,208	2,239	2,238
総資産経常利益率(注5)	%	1.4	1.4	1.5	1.4	1.4
(年換算値)	%	(2.9)	(2.7)	(3.0)	(2.9)	(2.9)
自己資本利益率(注5)	%	3.0	2.8	3.1	3.0	3.0
(年換算値)	%	(6.1)	(5.6)	(6.3)	(5.9)	(6.0)
自己資本比率(注5)	%	48.0	48.1	48.5	48.8	48.7
(対前期増減)	%	(1.3)	(0.1)	(0.4)	(0.3)	(0.1)
配当性向(注5)	%	100.0	100.0	99.9	100.0	100.0
[その他参考情報]						
当期運用日数(注6)	日	182	184	181	184	181
期末投資物件数	件	58	58	63	61	62
期末稼働率	%	99.1	99.2	99.8	99.9	99.9
当期減価償却費	百万円	2,601	2,572	2,898	2,875	2,864
当期資本的支出額	百万円	557	569	635	446	675
賃貸NOI(Net Operating Income) (注5)	百万円	10,379	10,245	11,896	11,869	11,920
FFO(Funds from Operation) (注5)	百万円	7,882	7,823	9,195	8,941	9,252
1口当たりFFO(注5)	円	3,038	3,016	3,223	3,134	3,243
分配総額/FFO比率(注5)	%	77.9	76.9	77.9	81.1	78.3
デット・サービス・カバレッジ・ レシオ(注5)	倍	7.4	7.3	8.2	8.2	8.8
期末総資産有利子負債比率	%	49.0	48.7	48.7	48.0	48.4

		第13期 (自2018年 3月1日 至2018年 8月31日)	第14期 (自2018年 9月1日 至2019年 2月28日)	第15期 (自2019年 3月1日 至2019年 8月31日)	第16期 (自2019年 9月1日 至2020年 2月29日)	第17期 (自2020年 3月1日 至2020年 8月31日)
営業収益	百万円	16,896	18,691	19,891	18,841	19,893
うち不動産賃貸事業収益	百万円	16,896	18,691	19,105	18,841	19,400
営業費用	百万円	7,796	8,506	9,039	8,920	9,011
うち不動産賃貸事業費用	百万円	5,936	6,389	6,765	6,747	6,739
営業利益	百万円	9,100	10,185	10,852	9,920	10,881
経常利益	百万円	7,944	8,946	9,575	8,841	9,693
当期純利益	百万円	7,944	9,052	9,612	8,875	9,695
総資産額	百万円	528,614	610,861	610,494	606,486	639,895
(対前期比)	%	(19.6)	(15.6)	( 0.1)	( 0.7)	(5.5)
純資産額	百万円	273,931	318,687	318,114	316,248	336,643
(対前期比)	%	(27.4)	(16.3)	( 0.2)	( 0.6)	(6.4)
出資総額(純額)(注4)	百万円	265,985	309,633	308,499	307,372	326,945
発行済投資口の総口数	口	3,402,681	3,833,420	3,833,420	3,833,420	3,982,980
1口当たり純資産額	円	80,504	83,134	82,984	82,497	84,520
分配総額	百万円	8,962	10,185	10,741	10,001	11,275
うち利益分配金総額	百万円	7,945	9,050	9,614	8,874	9,694
うち利益超過分配金総額	百万円	1,017	1,134	1,127	1,127	1,581
1口当たり分配金額	円	2,634	2,657	2,802	2,609	2,831
うち1口当たり利益分配金	円	2,335	2,361	2,508	2,315	2,434
うち1口当たり利益超過分配金	円	299	296	294	294	397
1口当たり当期純利益	円	2,336	2,365	2,507	2,315	2,495
総資産経常利益率(注5)	%	1.6	1.6	1.6	1.5	1.6
(年換算値)	%	(3.2)	(3.2)	(3.1)	(2.9)	(3.1)
自己資本利益率(注5)	%	3.2	3.1	3.0	2.8	3.0
(年換算値)	%	(6.4)	(6.2)	(6.0)	(5.6)	(5.9)
自己資本比率(注5)	%	51.8	52.2	52.1	52.1	52.6
(対前期増減)	%	(3.2)	(0.3)	( 0.1)	(0.0)	(0.5)
配当性向(注5)	%	100.0	99.9	100.0	100.0	99.9
[その他参考情報]						
当期運用日数(注6)	日	184	181	184	182	184
期末投資物件数	件	68	76	75	75	78
期末稼働率	%	99.4	99.2	99.9	99.4	99.9
当期減価償却費	百万円	3,400	3,788	3,769	3,766	3,769
当期資本的支出額	百万円	658	962	762	804	712
賃貸NOI(Net Operating Income) (注5)	百万円	14,360	16,090	16,109	15,872	16,429
FF0(Funds from Operation) (注5)	百万円	11,345	12,840	12,595	12,654	12,972
1口当たりFF0(注5)	円	3,334	3,349	3,285	3,301	3,256
分配総額/FF0比率(注5)	%	79.0	79.3	85.3	79.0	86.9
デット・サービス・カバレッジ・ レシオ(注5)	倍	10.6	11.1	11.9	12.1	13.2
期末総資産有利子負債比率	%	45.1	44.9	44.7	44.6	44.4

(注1) 本投資法人の計算期間は、毎年3月1日から8月末日まで及び9月1日から翌年2月末日までの各6ヶ月間です。

(注2) 営業収益等には消費税等は含まれておりません。

(注3) 特に記載のない限り、いずれも記載未満の数値については切り捨て、比率は小数第二位を四捨五入して表示しています。但し、稼働率については、四捨五入した結果が100.0%となる場合においては、小数第二位未満を切り捨てて99.9%と記載しています。

(注4) 出資総額から出資総額控除額を差し引いた金額を記載しています。

(注5) 記載した指標は、以下の算定式より算出しています。

総資産経常利益率	$\text{経常利益} \div \{ (\text{期首総資産額} + \text{期末総資産額}) \div 2 \} \times 100$
自己資本利益率	$\text{当期純利益} \div \{ (\text{期首純資産額} + \text{期末純資産額}) \div 2 \} \times 100$
自己資本比率	$\text{期末純資産額} \div \text{期末総資産額} \times 100$
配当性向	1口当たり分配金(利益超過分配金は含まない) $\div$ 1口当たり当期純利益 $\times 100$ (小数第一位未満を切り捨てて表示しています。) なお、第8期、第10期、第13期、第14期及び第17期は新投資口の発行を行っていることから次の算式により算出しています。 $\text{分配総額} (\text{利益超過分配金は含まない}) \div \text{当期純利益} \times 100$
賃貸NOI (Net Operating Income)	不動産賃貸事業収益 - 不動産賃貸事業費用 + 減価償却費 + 固定資産除却損
FF0 (Funds from Operation)	当期純利益 + 減価償却費 + 固定資産除却損 - 不動産等売却損益
1口当たりFF0	$\text{FF0} \div \text{発行済投資口の総口数}$
分配総額 / FF0倍率	$\text{分配総額} (\text{利益超過分配金を含む}) / \text{FF0} \times 100$
デット・サービス・カバレッジ・レシオ	$(\text{当期純利益} + \text{支払利息} + \text{投資法人債利息}) / (\text{支払利息} + \text{投資法人債利息})$

(注6) 当期運用日数は不動産及び信託不動産の実質的な運用を行った日数を記載しています。

## 事業の状況

### A. 当期の概況

#### (イ) 投資法人の主な推移

GLP投資法人(以下「本投資法人」といいます。)は、主として先進的物流施設に投資する物流施設特化型のJ-REITです。本投資法人は、「投資信託及び投資法人に関する法律」(以下「投信法」といいます。)に基づきGLPジャパン・アドバイザーズ株式会社を設立企画人として設立され、2012年12月21日に株式会社東京証券取引所(以下「東京証券取引所」といいます。)不動産投資信託証券市場に上場(銘柄コード3281)しました。

本投資法人は、GLPグループ(注)をスポンサーとし、その豊富なノウハウ及び経営資源等を活用し、先進的物流施設を主たる投資対象とすることで、中長期にわたる安定した収益の確保と運用資産の着実な成長を目指しています。上場後の2013年1月に30物件、取得価格合計208,731百万円で運用を開始して以降、継続的な物件取得により着実な資産規模の拡大を実現しており、当期末時点で本投資法人が保有する資産は78物件、取得価格合計644,878百万円となっています。

(注) GLPグループとは、本投資法人のスポンサーの親会社であるGLP Holdings Limited及びそのグループ会社のことをいいます。

#### (ロ) 投資環境と運用実績

当期における日本経済は、新型コロナウイルス感染症の拡大を背景とした世界的な経済活動の停滞の影響などから、景気の下押しがみられ、先行き不透明な状況が続いています。一方、先進的物流不動産の賃貸市場においては、電子商取引企業及びサードパーティロジスティクス(3PL)事業者等による新規拡張や拠点集約・統合等の流れのほか、人手不足やサプライチェーンの効率化といった物流業界が直面する経営課題への対応といった従来の先進的物流不動産に対する需要は引き続き強く、今後も増加していくと見込まれます。新型コロナウイルス感染症の拡大によるマクロ経済への影響は引き続き注視する必要があるものの、消費動向の変化による電子商取引の一層の拡大や、荷主企業による不測の事態に備えた在庫量の積み増しも想定され、先進的物流不動産に対する需要は今後も堅調に推移するものと考えています。このような環境の下、2020年6月末時点の首都圏における大型マルチテナント型物流施設の空室率は0.6%(注1)と低水準となっているほか、2020年9月末時点における同年新規供給予定の大型マルチテナント型物流施設に対するテナント内定率(注1、2)についても、首都圏97%・関西圏80%に到達するなど、先進的物流施設への需給バランスは、引き続き安定して推移しております。

物流不動産取引市場では、低金利環境、底堅い需要、安定した賃料収入の見通しを背景に、年金基金や保険会社等をはじめとした機関投資家の投資意欲は衰えを見せず資金流入が継続する中で、取引利回りは引き続き低位で推移しており、不動産価格は高水準となっています。

このような状況下、本投資法人は、新規物件取得によるポートフォリオの質及び収益性の向上の両立を目的として、増資公表後短期間に発行条件等の決定が可能な、Accelerated Book Building(ABB)方式にて、J-REIT史上初となる海外募集のみによる増資を実行し、当該増資及び新規借入れによる調達資金をもって、本資産運用会社の優先交渉権対象物件のうち、GLPグループ開発物件(注3)2物件(GLP 横浜、GLP 川島)及び第三者物件(注4)2物件(GLP 船橋、GLP 東扇島)の計4物件を2020年7月1日付にて取得しました。

また、物流不動産への旺盛な需要を背景に、譲渡資産の売却益相当額を配当として投資主に還元することを目的として、既存物件のうちGLP 西神にかかる信託受益権を2020年7月30日付にて譲渡しました(譲渡価格:1,931百万円、売却益相当額:492百万円(注5))。

内部成長の観点では、スポンサーであるGLPグループ内のインハウスのリーシングチームと協働し、先進的物流施設に対する堅調な需要を背景に、本投資法人は上場来16期連続での賃料増額を達成しております。

上記取り組み及びグローバルに先進的物流施設を提供するGLPグループの強力なサポートの下でのポートフォリオの適切な管理・運営の結果、当期末の保有物件は78物件(取得価格合計644,878百万円)、当期末時点のポートフォリオ稼働率は99.9%と良好な水準を維持しております。なお、当期末の鑑定評価額合計は768,707百万円となっており、含み益は153,157百万円、含み益率(注6)は24.9%に達しました。

(注1) 出所:シービーアールイー株式会社

(注2) 「テナント内定率」は、各調査時点における賃貸借契約の内定率を示し、各年の竣工済み及び供給予定の物流施設に係る新規供給床面積の合計値に対する、各調査時点における賃貸募集を停止していることが把握できる場合の面積の合計値の比率をいいます。

(注3) 「GLPグループ開発物件」とは、GLPグループの開発事業により開発された物件(GLPの大口株式を間接保有する機関投資家が事業者から間接的に取得しGLPがその後取得した物件のうち、当該機関投資家による取得前の当該事業者において開発された物件を含みます。)をいい、GLPグループが第三者と共同出資する開発型ファンド等を通じた開発物件を含みます。以下同じです。

- (注4) 「第三者物件」とは、本投資法人が外部（GLPグループ及びGLPファンド外）から取得する物件又は本投資法人がGLPグループ若しくはGLPファンドから取得する物件のうちGLPグループ若しくはGLPファンドが外部から取得した物件をいいます。なお、「GLPファンド」とは、GLPグループ及び第三者との共同出資によるジョイント・ベンチャー等をいいます。以下同じです。
- (注5) 譲渡価格と2020年7月30日時点の帳簿価額の差額から売却諸経費を控除して算出しています。
- (注6) 含み益率 = 含み益（期末鑑定評価額又は調査価額 - 期末簿価） / 期末簿価

## (八) 資金調達の概要

本投資法人は、財務の安定性と投資主価値向上の最適なバランスを追求した運用を行っており、強固なバンクリレーションシップのもと、借入期間の長期化・金利の固定化の推進及び返済期限の分散化を図りつつ、コスト低減を実現するとともに適切な総資産有利子負債比率（以下「LTV」といいます。）水準を維持しています。

当期におきましては、上記「(ロ) 投資環境と運用実績」記載の2020年7月1日付取得4物件の取得資金及び関連費用の一部に充当するため、15,800百万円の新規の借入れを実施しました。また、2020年5月29日に、2021年2月末日までに満期が到来する既存借入金(投資法人債を除く)27,450百万円について前倒しでリファイナンスを行うことで、金利コストの削減及び借入期間の長期化を実現しました。

上記の結果、当期末時点の有利子負債残高は283,900百万円（借入金残高248,200百万円、投資法人債残高35,700百万円）、LTVは44.4%となりました。

なお、当期末時点において本投資法人が取得している格付は以下のとおりです。

信用格付業者	格付対象	格付	見通し
JCR (株式会社日本格付研究所)	長期発行体格付	AA	安定的
	債券格付(注)	AA	

(注) 第2回から第6回及び第8回から第14回の無担保投資法人債に対する格付です。

## (二) 業績及び分配の概要

上記運用の結果、当期の業績は営業収益19,893百万円、営業利益10,881百万円、経常利益9,693百万円、当期純利益9,695百万円となりました。

当期の分配金については、本投資法人の規約に定める分配の方針に従い、投資法人の税制の特例（租税特別措置法第67条の15）を適用し、当期末処分利益のうち発行済投資口の総口数3,982,980口の整数倍である9,694,573,320円を分配することとしています。この結果、投資口1口当たりの分配金は2,434円となりました。

これに加え、本投資法人は、規約に定める分配の方針に従い、原則として每期継続的に利益を超える金銭の分配(以下「継続的利益超過分配」といいます。)を行うこととしています(注)。また、新投資口の発行、投資法人債の発行、資金の借入れ等の資金調達、建物及び設備等の除却、大規模修繕等により、一時的に1口当たり分配金が一定程度減少することが見込まれる場合、分配金水準の安定性の維持を目的として、継続的利益超過分配に加えて、一時的な利益を超える金銭の分配(以下「一時的利益超過分配」といいます。)を行うことができます。これに基づき、税法上の出資等減少分配に該当する出資の払戻しとして当期の減価償却費3,769百万円の100分の30にほぼ相当する額である1,127,183,340円を継続的利益超過分配として、また、新投資口の発行及び資金の借入れ等の資金調達の実施に伴い一時的に1口当たりの分配金が減少したため、454,059,720円を一時的利益超過分配として分配することとし、この結果、投資口1口当たりの利益超過分配金は397円となりました。

(注) 本投資法人は、当該分配を実施する計算期間の直前の計算期間に計上された減価償却費相当額から、同計算期間における資本的支出額を控除した金額を上限として利益を超える金銭の分配を行うこととしています。なお、当期の減価償却費3,769百万円から当期の資本的支出額712百万円を控除した金額は3,056百万円となります。

また、本投資法人の長期修繕計画に基づき想定される各期の資本的支出の額を勘案し、長期修繕計画に影響を及ぼさず、かつ本投資法人の財務状態に悪影響を及ぼすことがない範囲での利益を超える金銭の分配（税法上の出資等減少分配に該当する出資の払戻し）として、当面の間、当該分配を実施する計算期間の直前の計算期間に計上された減価償却費相当額の100分の30に相当する金額を目処として、利益を超える金銭の分配を行う方針です。

なお、当期末現在保有する資産全78物件に係る建物状況調査報告書及びエンジニアリング・レポートに記載の緊急修繕費用と中長期修繕費用を合計した額の6ヶ月平均額は685百万円です。

## B. 次期の見通し

### (イ) 今後の運用方針及び対処すべき課題

本投資法人は、中長期的な成長を目指し、以下の施策に取り組む方針です。

- (A) 内部成長戦略では、本投資法人のポートフォリオの特徴である安定したキャッシュ・フローを享受しつつ、賃貸借契約期間の満了に伴う更新のタイミングにおいては、先進的物流施設の市場動向やマーケット賃料を踏まえ、スポンサーであるGLPグループ内のインハウスのリーシングチームと協働することで、賃料の増額改定と高稼働の両立を目指します。同時に、適切な修繕や資本的支出を行うことで資産価値の維持・向上に努めます。
- (B) 外部成長戦略としては、物件取得にあたっては、Optimal Takeout Arrangement (OTA) (注1) によるブリッジスキームも活用しつつ、GLPグループ開発物件と第三者物件の取得によるポートフォリオの質と収益性の向上の両立を目指してまいります。具体的には、本投資法人が優先交渉権を有する11物件(延床面積: 約52万㎡) (注2) を機動的なパイプラインの柱として活用するとともに、GLPグループが第三者との共同出資によるジョイント・ベンチャー・パートナーシップを通じて保有する25物件(開発中及び開発予定の物件を含みます) (注2) について、今後も取得機会を追求していきます。物件譲渡にあたっては、物件規模やスペック、リース契約の状況、立地等を総合的に勘案した上で、適切なタイミング及び価格で資産の譲渡を行うことで、譲渡資産の売却益相当額を配当として投資主へ継続的に還元することを旨としてまいります。
- (C) 財務戦略については、資金調達環境の動向を注視しつつ、借換えによる返済期限の長期化や投資法人債の発行、公募増資等の財務活動を検討し、資金調達手段と資金調達コストの最適なバランスを図ってまいります。

(注1) 本投資法人は、一定の取得期間中の本投資法人が指定する日に物件を取得することとし、取得する時期によっては取得価格を一定程度減減させることができることとするような取組みを「Optimal Takeout Arrangement (OTA)」と称しています。

(注2) 2020年9月末日現在の数値を記載しています。なお、後記「C. 決算後に生じた重要な事実 (八) 資産の取得」に記載のとおり、本投資法人は2020年11月24日付で上記の優先交渉権の対象物件11物件のうち7物件を取得することを決定しています。当該7物件取得後の優先交渉権対象物件は4物件(延床面積: 約21万㎡)となります。

## C. 決算後に生じた重要な事実

### (イ) 資産の譲渡について

本投資法人は、下記の資産を譲渡しました。

GLP 廿日市

特定資産の種類	不動産信託受益権
契約日	2020年10月9日
譲渡日	2020年10月9日
譲渡価格	2,930百万円(注1)
譲渡先	合同会社Flying Fifteen(注2)

(注1) 「譲渡価格」は、譲渡諸経費、固定資産税、都市計画税、消費税及び地方消費税を除きます。

(注2) 本日現在、本投資法人・資産運用会社と譲渡先の間には、記載すべき資本関係、人的関係及び取引関係はなく、また、譲渡先は本投資法人又は資産運用会社の関連当事者に該当しません。

なお、損益に及ぼす影響は、2021年2月期(自 2020年9月1日 至 2021年2月28日)において、不動産等売却益約1,078百万円を計上する予定です。

## (ロ)新投資口の発行について

本投資法人は、2020年11月24日開催の役員会において、以下のとおり新投資口の発行及び投資口の売出しを決議しました。

なお、1口当たりの発行価格等については、今後開催される役員会にて決定される予定です。

## (国内一般募集及び海外募集による新投資口の発行)

募集投資口数 : 345,346口上限(注1)  
 発行価額(払込金額) : 未定(注2)  
 払込期日 : 2020年12月7日から同月9日までのいずれかの日(注3)

(注1) 買取引受の対象口数337,087口と海外引受会社に付与する追加的に発行する投資口を買取る権利の対象投資口数8,259口の合計です。

(注2) 発行価額は、2020年12月1日から2020年12月3日までの間のいずれかの日(発行価格等決定日)に決定されます。

(注3) 発行価格等決定日の4営業日後の日とします。

## (投資口売出し(オーバーアロットメントによる売出し))

売出し投資口数 : 15,338口

(注) 上記「国内一般募集及び海外募集による新投資口の発行」記載の募集のうち、国内一般募集にあたり、その需要状況等を勘案した上で、国内における募集の事務主幹事証券会社である野村證券株式会社が本投資法人の投資主から借り入れる投資口(以下「借入投資口」といいます。)の日本国内における売出しを行う場合があります。オーバーアロットメントによる売出しの売出投資口数は上限の売出投資口数であり、需要状況等により減少し、又はオーバーアロットメントによる売出しそのものが全く行われない場合があります。

## (第三者割当による新投資口の発行)(注1)

募集投資口数 : 15,338口(上限)  
 発行価額(払込金額) : (未定)(注2)  
 払込期日 : 2021年1月5日  
 割当先 : 野村證券株式会社

(注1) 上記「投資口売出し(オーバーアロットメントによる売出し)」に関連して、野村證券株式会社に借入投資口の返還に必要な投資口を取得させるために行うものであり、発行数の全部又は一部につき申込みが行われず、その結果、失権により本第三者割当における最終的な発行数がその限度で減少し、又は発行そのものが全く行われない場合があります。

(注2) 上記「国内一般募集及び海外募集による新投資口の発行」の発行価額と同額です。

## (資金使途)

公募に係る調達資金については、後記「(八)資産の取得について」に記載の不動産信託受益権の取得資金の一部に充当する予定です。また、第三者割当に係る調達資金については、手元資金とし、将来の借入金返済資金の一部、投資法人債償還資金の一部又は特定資産の取得資金の一部に充当する予定です。

(注) 調達する資金については、支出するまでの間、金融機関に預け入れる予定です。

## (八)資産の取得について

本投資法人は、2020年11月24日付で、以下の7物件(以下「取得予定資産」といいます。)にかかる不動産信託受益権を2020年12月11日付で取得することを決定し、契約締結しました。なお、取得予定価格は、取得に要する諸費用(取得経費、固定資産税、都市計画税及び消費税等)を含まない金額(信託受益権売買契約書に記載された売買価格)を記載しています。

物件名称	取得予定日	所在地	取得先	取得予定価格 (百万円)
GLP 横浜 (準共有持分60%)	2020年12月11日	神奈川県横浜市	ブルーロジスティクス3合同会社	24,272
GLP 狭山日高	2020年12月11日	埼玉県日高市	ブルーロジスティクス5合同会社	21,630
GLP 東扇島	2020年12月11日	神奈川県川崎市	SMFLみらいパートナーズ株式会社	6,320
GLP 浦安	2020年12月11日	千葉県浦安市	SMFLみらいパートナーズ株式会社	16,885
GLP 柏	2020年12月11日	千葉県柏市	ブルーロジスティクス4合同会社	8,106
GLP 八千代	2020年12月11日	千葉県八千代市	ブルーロジスティクス5合同会社	13,039
GLP 六甲	2020年12月11日	兵庫県神戸市	ブルーロジスティクス4合同会社	7,981
合計				98,234



## (二) 資金の借入れについて

本投資法人は、前記「(八) 資産の取得について」に記載の不動産信託受益権の取得資金及び関連費用の一部に充当するため、以下の資金の借入れを行うことを決定しました。

借入先	借入予定額 (注2)	利率	返済期限 (注3)	返済方法	用途	担保
株式会社三井住友銀行	30億円	基準金利に0.150% を加えた利率 (注4)	2021年12月10日	期限一 括返済	取得予定資 産の取得資 金の一部及 びそれに関 連する費用	無担保 無保証
株式会社三菱UFJ銀行	20億円	基準金利に0.150% を加えた利率 (注4)	2021年12月10日			
株式会社三井住友銀行 及び株式会社三菱UFJ 銀行をアレンジャー とする協調融資団	51.9億円	基準金利に0.195% を加えた利率 (注5)	2025年10月14日			
株式会社三井住友銀行 及び株式会社三菱UFJ 銀行をアレンジャー とする協調融資団	121.4億円	基準金利に0.230% を加えた利率 (注5)	2027年12月10日			
株式会社三井住友銀行 及び株式会社三菱UFJ 銀行をアレンジャー とする協調融資団	67億円	基準金利に0.250% を加えた利率 (注5)	2028年10月13日			
株式会社三井住友銀行 及び株式会社三菱UFJ 銀行をアレンジャー とする協調融資団	178.4億円	基準金利に0.325% を加えた利率 (注5)	2029年12月11日			

(注1) 上記借入れは、借入先が合理的に満足する内容の融資に係る契約が締結されること及び別途定められる貸出前提条件を全て充足すること等を条件とします。また、協調融資団からの借入れについては、借入先が合理的に満足する内容の融資に係る契約が締結されることを条件とします。

(注2) 実際の借入額は、本募集による調達金額等を勘案した上で決定されるため、「借入予定額」に記載された金額と実際の借入額は異なる可能性があります。

(注3) 協調融資団からの借入れに係る返済期限は、本書の日付現在における予定を記載したものであり、最終的な借入実行の時点までに変更されることがあります。

(注4) 基準金利は、借入実行日の2営業日前の時点における一般社団法人全銀協TIBOR運営機関が公表する1ヶ月物の日本円TIBOR(Tokyo Interbank Offered Rate)をいいます。かかる基準金利は利払日毎に見直されます。

(注5) 基準金利は、借入実行日の2営業日前の時点における一般社団法人全銀協TIBOR運営機関が公表する3ヶ月物の日本円TIBOR(Tokyo Interbank Offered Rate)をいいます。かかる基準金利は利払日毎に見直されます。

## (参考情報)

## (イ) 投資法人債(サステナビリティボンド)の発行について

本投資法人は、2020年8月31日開催の本投資法人役員会決議に基づき、2020年9月25日付で以下のとおり投資法人債を発行しました。

名称	GLP 投資法人第15回無担保投資法人債(特定投資法人債間限定同順位特約付)(サステナビリティボンド)
発行総額	金5,000百万円
利率	年0.510%
担保及び保証の有無	本サステナビリティボンドには担保及び保証は付されておらず、また本サステナビリティボンドのために特に留保されている資産はない。
償還期限及び償還の方法	2030年9月25日に本サステナビリティボンドの総額を償還する。 本サステナビリティボンドの買入消却は、払込期日の翌日以降、振替機関が別途定める場合を除き、いつでもこれを行うことができる。
取得格付	AA 株式会社日本格付研究所
資金用途	全額を2021年7月1日に満期を迎える短期借入金(調達資金はサステナビリティ適格資産の基準を満たす特定資産である GLP 横浜(準共有持分40%)の取得のための借入金に全額充当)の期限前返済資金に充当(期限前返済日:2020年9月28日)

## (2) 【投資法人の目的及び基本的性格】

### 投資法人の目的及び基本的性格

本投資法人は、資産を主として不動産等資産(不動産、不動産の賃借権、地上権及びこれらの資産のみを信託する信託の受益権をいいます。以下同じです。)に対する投資として運用することを目的として、規約に定める資産運用の対象とする資産(以下「投資対象資産」といいます。)(注)に投資し、中長期にわたる安定した収益の確保と運用資産の着実な成長を目指して資産の運用を行うことを基本方針として設立された法人です(規約第31条、規約別紙1)。

本投資法人は、その資産の運用を資産運用会社に全て委託しています。本投資法人と資産運用会社との間で2011年9月16日に締結された資産運用委託契約(その後の改定も含まれます。以下「資産運用委託契約」といいます。)の規定に従い、資産運用会社は、本投資法人の運用資産に係る運用の方針につき、その社内規程として運用ガイドラインを制定しています。

運用ガイドラインは、資産運用会社が、規約に定める本投資法人の投資の基本方針の実現のために制定した資産運用の細則であり、資産運用会社は必要に応じこの見直しを行うこととします。したがって、今後不動産を取り巻く市場環境、資本市場の動向及び経済環境等が変動し、資産運用会社が規約に定める本投資法人の投資の基本方針を実現するために適切であると判断する場合には、機動的に運用ガイドラインを変更するものとします。

(注)本投資法人は、投資対象資産のうち、物流施設又は物流施設に付随・関連する不動産を本体又は裏付けとする不動産関連資産(後記「2 投資方針 / (2) 投資対象 / 投資対象資産 / A. 不動産関連資産」の(ロ)に定める不動産等(以下「不動産等」といいます。))及び後記「2 投資方針 / (2) 投資対象 / 投資対象資産 / A. 不動産関連資産」の(ハ)に定める不動産対応証券(以下「不動産対応証券」といいます。))をいいます。以下同じです。)を主たる投資対象とします。また、これに加えて、本投資法人は、データセンター、研究施設、工場その他企業活動の基盤の用に供される不動産又はこれらに付随・関連する不動産を本体又は裏付けとする不動産関連資産も投資対象とします。

### 投資法人の特色

本投資法人は、投信法に基づき、資産を主として特定資産に対する投資として運用することを目的とします。

本投資法人は、投資主の請求による払戻しが認められないクローズド・エンド型です。

## (3) 【投資法人の仕組み】

本投資法人の仕組み図

本書の日付現在における本投資法人の関係法人、その他の関係者の名称及び関係業務の概要は以下のとおりです。

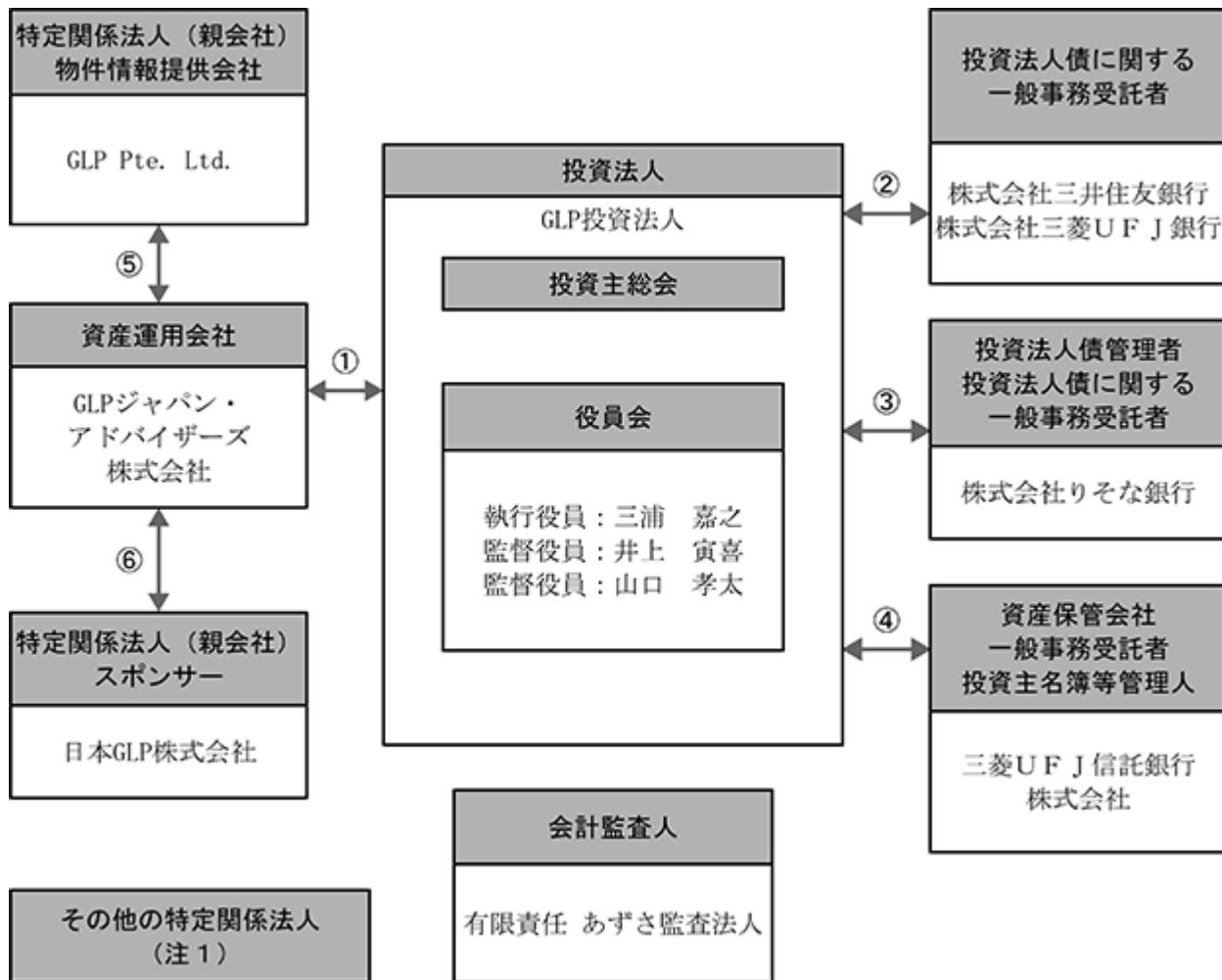

(注1) 資産運用会社の(間接)親会社であるGLP Holdings Limited、GLP Holdings, L.P.、GLP Topco Limited、GLP Midco Limited、GLP Bidco Limited、GLP Pte. Ltd.(以下「GLP」といいます。)、GLP IM Holdings Limited、GLP Fund Management Holdings Limited及びGLP Singapore Pte. Ltd.が、また、金融商品取引法施行令(昭和40年政令第321号)(以下「金融商品取引法施行令」といいます。)第29条の3第3項第4号の取引(不動産の貸借)を行い、又は行った資産運用会社の利害関係人等として、GLP J-REITマスターリース合同会社が特定関係法人に該当します。

契約の種類
資産運用委託契約 財務代理契約 投資法人債管理委託契約 / 投資法人債事務委託契約 資産保管業務委託契約 / 一般事務委託契約 / 投資口事務代行委託契約 物件情報提供契約 スポンサー・サポートに関する契約 (注) その他の特定関係法人との契約関係の有無及び内容については、後記をご参照ください。

## 本投資法人及び本投資法人の関係法人の名称、運営上の役割及び関係業務内容

名称	運営上の役割	業務内容
GLP投資法人	本投資法人	本投資法人は、資産を主として不動産等資産に対する投資として運用することを目的として、投資対象資産に投資を行うことを通じて、中長期にわたる安定した収益の確保と運用資産の着実な成長を目指して運用を行います。
GLPジャパン・アドバイザーズ株式会社	資産運用会社	資産運用委託契約（上図中）に従い、本投資法人からの委託に基づき、資産運用会社として、本投資法人の規約並びに同規約に定める資産運用の対象及び方針に従い、本投資法人の資産の運用を行います。 資産運用会社に委託された業務の内容は、（イ）本投資法人の運用資産の運用に係る業務、（ロ）本投資法人が行う資金調達に係る業務、（ハ）運用資産の状況についての本投資法人への報告業務、（ニ）運用資産に係る運用計画の策定業務及び（ホ）その他本投資法人が随時委託する上記（イ）から（ニ）の業務に付随し又は関連する業務です。
三菱UFJ信託銀行株式会社	資産保管会社	資産保管会社として、資産保管業務委託契約（上図中）に従い、本投資法人からの委託に基づき、本投資法人の資産の保管に係る業務を行います。
	一般事務受託者	一般事務委託契約（上図中）に従い、本投資法人からの委託に基づき、本投資法人の機関の運営に関する事務（投信法第117条第4号に規定する事務のうち、投資主名簿等管理人に委託する事務以外のもの）、計算に関する事務（投信法第117条第5号に規定する事務）、会計帳簿の作成に関する事務（投信法第117条第6号及び投資信託及び投資法人に関する法律施行規則（平成12年総理府令第129号）（以下「投信法施行規則」といいます。）第169条第2項第6号に規定する事務）並びに納税に関する事務（投信法第117条第6号及び投信法施行規則第169条第2項第7号に規定する事務）を行います。
	投資主名簿等管理人	投資口事務代行委託契約（上図中）に従い、本投資法人からの委託に基づき、本投資法人の投資主名簿及びこれに付随する帳簿の作成、管理及び備置に関する事務、投資主総会招集通知の発送、議決権行使書の作成及び集計に関する事務、投資主等に対して分配をする金銭の支払に関する事務、投資主等の個人番号（行政手続における特定の個人を識別するための番号の利用等に関する法律（平成25年法律第27号）（以下「番号法」といいます。）に定義する個人番号をいいます。以下同じです。）及び法人番号（番号法に定義する法人番号をいいます。以下同じです。）の収集及び登録等に関する事務等を行います。
株式会社三井住友銀行	投資法人債に関する一般事務受託者	第6回、第10回、第11回及び第14回無担保投資法人債（特定投資法人債間限定同順位特約付）財務代理契約（上図中）に従い、本投資法人からの委託に基づき、発行代理人事務、支払代理人事務、投資法人債権者からの申出の受付事務及び投資法人債原簿関係事務等を行います。

名称	運営上の役割	業務内容
株式会社三菱UFJ銀行	投資法人債に関する一般事務受託者(注)	第2回、第3回、第4回、第5回、第8回、第9回及び第12回無担保投資法人債(特定投資法人債間限定同順位特約付)財務代理契約及び第15回無担保投資法人債(特定投資法人債間限定同順位特約付)(サステナビリティボンド)財務代理契約(上図中)に従い、本投資法人からの委託に基づき、発行代理人事務、支払代理人事務、投資法人債権者からの申出の受付事務及び投資法人債原簿関係事務等を行います。
株式会社りそな銀行	投資法人債管理者/投資法人債に関する一般事務受託者	第13回無担保投資法人債(投資法人債間限定同順位特約付)に係る投資法人債管理委託契約及び事務委託契約(上図中)に従い、投資法人からの委託に基づき、投資法人債権者のための弁済の受領、債権の保全及びその他投資法人債の管理に関する業務並びに、発行代理人事務、支払代理人事務、投資法人債権者からの申出の受付事務及び投資法人債原簿関係事務等を行います。

(注)三菱UFJ信託銀行株式会社を吸収分割会社とし株式会社三菱UFJ銀行を吸収分割承継会社とする吸収分割により、2018年4月16日付で、三菱UFJ信託銀行株式会社の第3回、第4回、第5回及び第9回投資法人債に関する一般事務受託者の地位が、株式会社三菱UFJ銀行に承継されています。

## 本投資法人の特定関係法人

名称	運営上の役割	業務内容
GLP Pte. Ltd.	資産運用会社の親会社 物件情報提供会社	GLP IM Holdings Limitedの発行済株式総数の100%を保有する、資産運用会社の親会社です。資産運用会社との物件情報提供契約（上図中）に基づき、物件情報提供会社又はその子会社が本書の提出日現在において保有する物流施設の売却情報の優先的提供を行います。日本GLP株式会社との間の商標ライセンス契約に従い、日本GLP株式会社に対し、名称及びロゴ等の使用と本投資法人へのサブライセンスを許諾しています。
日本GLP株式会社	資産運用会社の親会社 スポンサー	資産運用会社の発行済株式総数の100%を保有する、資産運用会社の親会社です。資産運用会社とのスポンサー・サポートに関する契約（上図中）に基づき、業務支援の提供を行います。また、本投資法人との間の商標ライセンス契約に従い、本投資法人に対し、本投資法人商号や保有する物件等にGLPグループの名称及びロゴ等の使用を許諾しています。さらに、本投資法人の保有資産について、資産運用会社及び信託受託者との間で、プロパティ・マネジメント業務委託契約を締結し、プロパティ・マネジメント業務を受託しています。
GLP Holdings Limited	資産運用会社の親会社	資産運用会社の発行済株式のすべてを間接保有するGLP Holdings, L.P.のジェネラル・パートナーです。 本投資法人との間に契約関係はありません。
GLP Holdings, L.P.	資産運用会社の親会社	GLP Topco Limitedの発行済株式総数の100%を保有する、資産運用会社の親会社です。 本投資法人との間に契約関係はありません。
GLP Topco Limited	資産運用会社の親会社	GLP Midco Limitedの発行済株式総数の100%を保有する、資産運用会社の親会社です。 本投資法人との間に契約関係はありません。
GLP Midco Limited	資産運用会社の親会社	GLP Bidco Limitedの発行済株式総数の100%を保有する、資産運用会社の親会社です。 本投資法人との間に契約関係はありません。
GLP Bidco Limited	資産運用会社の親会社	GLP Pte. Ltd.の発行済株式総数の100%を保有する、資産運用会社の親会社です。 本投資法人との間に契約関係はありません。
GLP IM Holdings Limited	資産運用会社の親会社	GLP Fund Management Holdings Limitedの発行済株式総数の93.78%を保有する、資産運用会社の親会社です。 本投資法人との間に契約関係はありません。
GLP Fund Management Holdings Limited	資産運用会社の親会社	GLP Singapore Pte. Ltd.の発行済株式総数の100%を保有する、資産運用会社の親会社です。 本投資法人との間に契約関係はありません。

名称	運営上の役割	業務内容
GLP Singapore Pte. Ltd.	資産運用会社の親会社	日本GLP株式会社の発行済株式総数の100%を保有する、資産運用会社の親会社です。 本投資法人との間に契約関係はありません。
GLP J-REIT マスターリース合同会社	金融商品取引法施行令第29条の3第3項第4号の取引(不動産の貸借の取引)を行い、又は行った資産運用会社の利害関係人等	資産運用会社の利害関係人等(日本GLP株式会社が唯一の社員であり、資産運用会社の親法人等に該当します。)であり、本投資法人の保有する資産の貸借(マスターリース)の取引により当営業期間以降の3年間において貸借の対価として受領することが見込まれる金額の合計額の1営業期間当たりの平均額が、前期における本投資法人の営業収益の合計額の20%以上に相当します。本投資法人の保有する資産について、信託受託者との間でマスターリース契約及びこれに付随する契約を締結しています。

#### （４）【投資法人の機構】

本投資法人の執行役員は1人以上、監督役員は2人以上とし、監督役員の員数は、執行役員の員数に1を加えた数以上でなければならないものとされています（投信法第95条、規約第18条）。

本書の日付現在における本投資法人の機関は、投資主により構成される投資主総会に加えて、執行役員1名、監督役員2名並びに執行役員及び監督役員を構成員とする役員会並びに会計監査人により構成されています。なお、本投資法人の会計監査人は有限責任 あずさ監査法人です。

##### 投資法人の統治に関する事項

###### A．投資主総会

(イ) 投信法又は規約により定められる本投資法人に関する一定の事項は、投資主により構成される投資主総会にて決定されます。投資主総会においては、原則として発行済投資口の過半数の投資口を有する投資主が出席し、出席した当該投資主の議決権の過半数をもって決議されますが（投信法第93条の2第1項）、規約の変更（投信法第140条）その他一定の重要事項に関しては、発行済投資口の過半数の投資口を有する投資主が出席し、出席した当該投資主の議決権の3分の2以上に当たる多数をもって決議（特別決議）されなければなりません（投信法第93条の2第2項）。投資主が投資主総会に出席せず、かつ、議決権を行使しないときは、一定の場合及び投信法第104条第1項（役員及び会計監査人の解任）、第140条（規約の変更）（但し、みなし賛成に関連する規定の策定又は改廃に限ります。）、第143条第3号（解散）、第205条第2項（資産の運用に係る委託契約の解約に対する同意）又は第206条第1項（資産の運用に係る委託契約の解約）に係る議案の決議を除き、当該投資主は、その投資主総会に提出された議案について賛成したものとみなされます（投信法第93条第1項、規約第15条第1項、同条第2項）。

本投資法人の資産運用の対象及び方針は規約に定められており、かかる規約の変更には、上記のとおり投資主総会の特別決議が必要となります。また、本投資法人の資産の運用に係る資産運用会社との間の資産運用委託契約を解約するためには、原則として投資主総会の決議が必要です（投信法第205条、第206条第1項）。

(ロ) 本投資法人は、2018年5月1日及びその日以後、遅滞なく、投資主総会を招集し、以降、隔年毎の5月1日及びその日以後、遅滞なく、投資主総会を招集します。また、本投資法人は、必要があるときは、随時投資主総会を招集します（規約第9条第1項）。

(ハ) 法令に別段の定めのある場合を除き、投資主総会は、執行役員が1人の場合は当該執行役員が、執行役員が2人以上の場合は役員会においてあらかじめ定められた順序に従い執行役員の1人がこれを招集します（規約第9条第2項）。

(ニ) 投資主総会を開催する場合には、執行役員は会日から2ヶ月前までに会日を公告し、投資主に対し会日の2週間前までに、書面をもって投資主総会の招集通知を発送します（投信法第91条第1項）。投資主総会招集通知には、会議の目的たる事項を記載し、通知に際しては議決権の行使について参考となるべき事項を記載した書類等を交付します（投信法第91条第3項、同条第4項）。但し、上記（ロ）第一文の定めに従って開催された直前の投資主総会の日から25ヶ月を経過する前に開催される投資主総会については、当該公告をすることを要しません（投信法第91条第1項但書、規約第9条第3項）。なお、上記（ロ）第一文の規約規定に基づき投資主総会を招集する場合には、本投資法人は、2018年2月末日及び以後、隔年毎の2月末日における最終の投資主名簿に記載又は記録されている投資主をもって、当該投資主総会において権利を行使することのできる投資主とします（規約第16条第1項）。

(ホ) 投資主総会の議長は、執行役員が1人の場合は当該執行役員が、執行役員が2人以上の場合は役員会においてあらかじめ定められた順序に従い執行役員の1人がこれにあたります。但し、すべての執行役員に欠員又は事故がある場合は、役員会においてあらかじめ定められた順序に従い、監督役員の1人がこれにあたります（規約第10条）。



## B．執行役員、監督役員及び役員会

- (イ) 執行役員は、本投資法人の業務を執行するとともに、本投資法人を代表して本投資法人の業務に関する一切の裁判上又は裁判外の行為を行う権限を有しています（投信法第109条第1項、同条第5項、会社法（平成17年法律第86号）（以下「会社法」といいます。）第349条第4項）。但し、投資主総会の招集、一般事務受託者への事務委託、資産の運用又は保管に係る委託契約の締結又は変更、資産運用報酬、資産保管手数料等の資産の運用又は保管に係る費用の支払、資産運用会社からの資産運用委託契約の解約への同意、その他投信法に定められた一定の業務執行については、役員会の承認が必要となります（投信法第109条第2項）。また、監督役員は、執行役員の業務の執行を監督する権限を有しています（投信法第111条第1項）。
- (ロ) 役員会は執行役員及び監督役員で構成され、一定の業務執行に関する上記の承認権限を有する（投信法第109条第2項）ほか、投信法及び規約に定める権限並びに執行役員の職務執行を監督する権限を有しています（投信法第114条第1項）。役員会の決議は、法令又は規約に別段の定めがある場合を除き、議決に加わることができる執行役員及び監督役員の過半数が出席し、その過半数をもって決議されます（投信法第115条第1項、会社法第369条第1項、規約第24条）。
- (ハ) 決議について特別の利害関係を有する執行役員又は監督役員は議決に参加することができません（投信法第115条第1項、会社法第369条第2項）。
- (ニ) 本投資法人の執行役員は1人以上、監督役員は2人以上とします。但し、監督役員の員数は、執行役員の員数に1を加えた数以上でなければなりません（投信法第95条、規約第18条）。
- (ホ) 執行役員及び監督役員は、本投資法人の投資主総会の決議によって選任します（投信法第96条第1項、規約第19条）。
- (ヘ) 執行役員の任期は、2年を超えることができません（投信法第99条）。但し、再任は禁じられていません。また、監督役員の任期は4年とされていますが、規約又は投資主総会の決議によってその任期を短縮することが可能です（投信法第101条第1項）。なお、本投資法人は規約により執行役員及び監督役員の任期を就任後2年と定めています（規約第20条第1項）。但し、投資主総会の決議によって、法令で定める限度において、その任期を延長し又は短縮することを妨げません（投信法第99条第2項、第91条第1項但書、規約第9条第1項、第20条第1項但書）。また、補欠として又は増員により就任した執行役員又は監督役員の任期は、前任者又は在任者の任期の満了すべきときまでとします（投信法第101条第2項、会社法第336条第3項、規約第20条第2項）。
- (ト) 役員会は、法令に別段の定めがある場合を除き、執行役員が1人の場合は当該執行役員が、執行役員が2人以上の場合は役員会においてあらかじめ定めた順序に従い執行役員の1人がこれを招集します（投信法第113条第1項、規約第23条第2項）。
- (チ) 役員会の招集通知は、会日の3日前までに執行役員及び監督役員の全員に対して、発するものとします。但し、執行役員及び監督役員の全員の同意を得て、招集期間を短縮し、又は省略することができます（規約第23条第3項）。

## C．会計監査人

- (イ) 会計監査人は、本投資法人の投資主総会の決議によって選任されます（投信法第96条第1項、規約第27条）。
- (ロ) 本投資法人は、有限責任 あずさ監査法人を会計監査人に選任しています。会計監査人は、本投資法人の計算書類等の監査を行うとともに、執行役員の職務の執行に関して不正の行為又は法令若しくは規約に違反する重大な事実があることを発見した場合における監督役員への報告その他法令で定める業務を行います（投信法第115条の2第1項、第115条の3第1項等）。

(ハ) 会計監査人の任期は、就任後1年経過後に最初に迎える決算期後に開催される最初の投資主総会の終結の時までとします。投資主総会において別段の決議がなされなかったときは、当該投資主総会において再任されたものとみなされます(投信法第103条第1項、同条第2項、規約第28条)。

#### D. 内部管理及び監督役員による監督の組織、人員及び手続

本投資法人は、その役員会規則において、役員会を少なくとも3ヶ月に1回開催することと定めており、実際の運用においては、原則として、1ヶ月に1回程度の頻度で開催しています。本投資法人の役員会には、執行役員、監督役員及び機関の運営に関する事務を委託している一般事務受託者が出席するほか、資産運用会社を出席させています。役員会においては、業務執行状況及び資産運用会社による資産運用状況等について執行役員が報告を行い、資産運用会社は執行役員が報告を行うにあたり補足説明等の補助業務を担うとともに監督役員から資産運用業務の状況等に関して報告を求められた場合はこれに応じることにより、役員会を通じた管理を行うとの内部管理体制を確立しています。また、本書の日付現在、本投資法人の監督役員は、弁護士1名、公認会計士1名の計2名であり、各監督役員は、これまでの実務経験と見識に基づき、執行役員の職務執行につき様々な見地から監督を行っています。

#### E. 内部管理、監督役員による監督及び会計監査人との相互連携

各監督役員は、本投資法人の役員会において、執行役員から業務執行状況並びに資産運用会社による資産運用状況、コンプライアンス及びリスクに関する事項について報告を受け、役員会に出席する資産運用会社に必要に応じてこれらの事項につき報告を求めます。一方、会計監査人は、決算期毎に本投資法人の計算書類等の監査を行い、会計監査報告を作成することに加え、その職務を行うに際して執行役員の職務の執行に関し不正の行為又は法令若しくは規約に違反する重大な事実があることを発見したときには、その事実を監督役員に報告する職務を担っています。

#### F. 資産運用会社への牽制等

本投資法人と資産運用会社との間で締結された資産運用委託契約においては、資産運用会社は、本投資法人の定める規約及び資産運用会社の社内規程である運用ガイドライン等に従い、資産の運用に係る業務を行うこととされています。また、同契約上、資産運用会社は、投信法に従い、委託業務に関して定期的に報告書を作成し本投資法人に対し交付することとされているほか、利害関係者との取引については、後記「第二部 投資法人の詳細情報 / 第3 管理及び運営 / 2 利害関係人との取引制限 / (4) 資産運用会社の社内規程による利害関係人等との取引制限」に記載の社内規程に従って取引を行っています。

#### G. 資産保管会社への牽制等

本投資法人と資産保管会社との間で締結された資産保管業務委託契約においては、投信法第209条及び同法第209条の2に定める義務に加えて、資産保管会社が委託事務を遂行するにあたっては、資産保管会社の固有財産等との分別保管や、委託業務の処理状況について本投資法人へ報告すること等を、資産保管会社の義務として定めています。本投資法人では、当該契約に基づいて、3ヶ月に1回以上、委託業務の処理状況等に係る報告を受領しています。

## H．一般事務受託者への牽制等

本投資法人と一般事務受託者との間で締結された一般事務委託契約においては、投信法第118条に定める義務及び同法第119条に定める責任に加えて、一般事務受託会社が委託事務を遂行するにあたって負う一定の報告義務や賠償責任を定めており、かつ、その業務執行状況を監視するための体制を維持しています。本投資法人では、当該契約に基づいて、3ヶ月に1回以上、一般事務の執行状況に係る報告を受領しています。

### 投資法人の運用体制

本投資法人は、その資産の運用を資産運用会社に全て委託しています。資産運用会社は、本投資法人との間の資産運用委託契約に基づき、本投資法人の資産の運用を行います。資産運用会社であるGLPジャパン・アドバイザーズ株式会社における組織及び意思決定手続は、以下のとおりです。

## A．組織

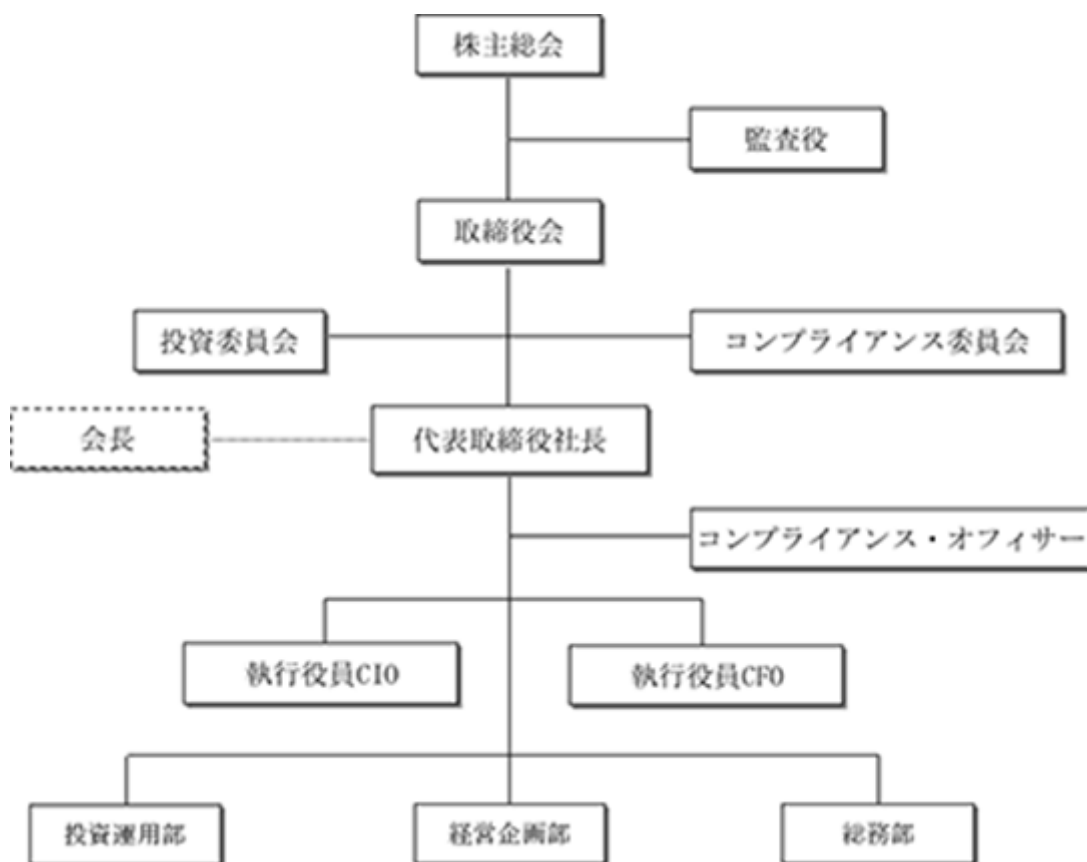

### (イ) 取締役会

資産運用会社の経営戦略を含む経営の基本的な重要事項についての意思決定を行う機関は取締役会であり、取締役会は原則として3ヶ月に1回開催され、業務執行の基本方針を決定するとともに、代表取締役社長による業務執行を監督します。また、取締役会は、コンプライアンス・オフィサーの選任及び解任についても決議を行います。なお、コンプライアンス・オフィサーの選任及び解任については、議決に加わることができる取締役の過半数が出席した取締役会において、出席取締役の3分の2以上の賛成によりなされるものとします。

(ロ) 執行役員

執行役員は、取締役会において選任され、取締役会の決定した経営方針に従い、代表取締役社長の委嘱を受け、資産運用会社における所管部の指揮統括等を行います。執行役員CF0は、経営企画部及び総務部を所管し、執行役員CIOは、投資運用部を所管します。

(ハ) 部

資産運用会社は、運用資産の賃貸・管理及びスポンサーとの物件情報提供契約の対象物件（物件情報提供契約対象物件）の取得、物件情報提供契約対象物件以外の物件の取得及び売却、市場調査分析等を所管する投資運用部、資金調達及び余剰資金運用、経理業務全般、インベスターリレーション（IR）等を所管する経営企画部並びに資産運用会社の総務・機関運営、人事等を所管する総務部を設置しており、上記のとおり、執行役員CF0が経営企画部及び総務部を、執行役員CIOが投資運用部をそれぞれ指揮統括するものとします。

(ニ) 投資委員会及びコンプライアンス委員会

資産運用会社は、資産の運用を行う投資法人の資産の運用等に関する事項を審議し、決定すること等を目的として投資委員会を設置しており、また、資産運用会社における法令、諸規程、諸規則その他に係るコンプライアンスの徹底を図ることを目的としてコンプライアンス委員会を設置しています。

詳細については、それぞれ、後記「C．投資運用の意思決定機構」及び「D．コンプライアンス体制（法令等遵守確保のための体制）」をご参照ください。

(ホ) 会長

組織上必要がある場合には、取締役会の決議をもって、会長をおくことができるものとされています。会長は、取締役会において決議された職務分担の範囲で、代表取締役社長を補助し助言することとされています。

## B．業務分掌体制

本投資法人の資産運用に関与する資産運用会社の各組織・機関の主な業務・権限は次のとおりです。

## &lt; 各組織の業務の概略 &gt;

組織名称	各組織の業務の概略
投資委員会	<p>イ 投資の基本方針に関わる事項</p> <p>(イ) 投資法人の資産の運用に係る基本方針（運用ガイドライン及び資産管理計画書を含みます。）の策定及び改定（誤字脱字の訂正を除きます。）</p> <p>(ロ) 投資法人の年度管理計画の策定及び改定（誤字脱字の訂正を除きます。）</p> <p>(ハ) 投資法人と利害関係人との間で運用資産の売買を行う場合における売買価格と鑑定評価額との乖離幅の上限の決定及び変更</p> <p>(ニ) その他の投資方針に係る重要事項</p> <p>ロ 個別の資産運用取引に関する事項</p> <p>(イ) 投資法人による運用資産の取得及び売却についての決定及び変更</p> <p>(ロ) 年度管理計画に予定されていない運用資産の管理についての決定及び変更</p> <p>(ハ) 投資法人による資金調達案（リスクヘッジ目的のデリバティブ取引を含みます。）の承認</p> <p>(ニ) その他の投資法人の資産の運用・資金調達に係る重要事項</p>
コンプライアンス委員会	<p>(イ) コンプライアンス規程の改定（誤字脱字の訂正を除きます。）、並びにコンプライアンス・マニュアル及びコンプライアンス・プログラムの策定及び改定（誤字脱字の訂正を除きます。）</p> <p>(ロ) コンプライアンス上不適切な行為及び不適切であるとの疑義がある行為に対する改善措置の決定</p> <p>(ハ) 投資委員会において決定することを必要とする事項で利害関係人と投資法人との取引に関するもののコンプライアンス上の問題の有無の審議及び決定</p> <p>(ニ) 投資委員会において決定することを必要とする事項でコンプライアンス・オフィサーがコンプライアンスに疑義があると判断したもののコンプライアンス上の問題の有無の審議及び決定</p> <p>(ホ) その他コンプライアンス・オフィサーがコンプライアンス上問題があると判断した事項についてのコンプライアンス上の問題の有無の審議及び決定</p> <p>(ヘ) 上記各号に準ずるコンプライアンス上重要な事項</p>
コンプライアンス・オフィサー	<p>(イ) 社内諸規程・規則等の制定・改廃及びその遵守状況の監視監督・報告・改善</p> <p>(ロ) 業務全般についての法令・諸規則の遵守状況の監視監督・報告・改善</p> <p>(ハ) コンプライアンス・リスク管理、コンプライアンス、監査方針等策定実行に関する事項</p> <p>(ニ) 訴訟行為、執行保全行為に関する事項</p> <p>(ホ) コンプライアンス・マニュアル等の策定・見直しに関する事項</p> <p>(ヘ) コンプライアンスに関する社員研修等の実施に関する事項</p> <p>(ト) 法人関係情報の管理に関する事項</p> <p>(チ) 内部監査機関の運営に関する事項</p> <p>(リ) コンプライアンス委員会の運営に関する事項</p> <p>(ヌ) コンプライアンスに関する諸記録の管理に関する事項</p>

組織名称	各組織の業務の概略
投資運用部	(イ) 運用資産の取得に関する事項 (ロ) 運用資産の売却に関する事項 (ハ) 運用資産の予算策定・収支管理に関する事項 (ニ) 運用資産の運用・管理(修繕を含む。)に関する事項 (ホ) 運用資産の賃貸に関する事項 (ヘ) 運用資産のポートフォリオ戦略策定及び売却・資産入替え方針策定に関する事項 (ト) ポートフォリオの成長戦略に関する事項 (チ) 物件又はマーケットの調査に関する事項 (リ) 経済全般の動向・不動産マーケットに関する調査実施・報告に関する事項 (ヌ) 運用資産の取得手法の研究開発に関する事項
経営企画部	(イ) 資金調達に係る基本的な方針策定及び改定に関する事項 (ロ) 資金調達(デット・エクイティ等)実務に関する事項 (ハ) 余剰資金の運用に関する事項 (ニ) その他財務全般に関する事項 (ホ) 予算策定等に関する事項 (ヘ) 分配政策にかかる基本的な方針の策定及び改定に関する事項 (ト) その他経理全般に関する事項 (チ) インベスターリレーションズ(法定開示及び金融商品取引所規則に基づく開示を含む。)に関する事項 (リ) 広報に関する事項 (ヌ) 投資家よりの問い合わせ、苦情等の受付に関する事項 (ル) 投資法人の成長戦略、IR戦略の企画に関する事項
総務部	(イ) 資産運用会社の総務全般に関する事項 (ロ) 資産運用会社の人事全般に関する事項 (ハ) 投資法人対応に関する事項 (ニ) 資産運用管理事務全般に関する事項 (ホ) 株主総会・取締役会の運営に関する事項 (ヘ) 諸規程・規則等の制定改廃に関する事項 (ト) システム情報機器の運用・保全・管理に関する事項 (チ) 行政機関及び業界諸団体等対応に関する事項 (リ) コンプライアンス・オフィサーの業務の補佐に関する事項 (ヌ) 問い合わせ、苦情等の受付に関する事項 (ル) 情報資産の管理及び保護等に関する事項

### C. 投資運用の意思決定機構

投資委員会は、本投資法人の運用資産に係る運用方針等の重要事項を決定する機関であり、特に、本投資法人による新たな不動産等の取得・売却等について、案件の選定や条件の決定を行います。また、本投資法人のための運用ガイドライン及び資産管理計画書の策定及び改定(誤字脱字の訂正を除きます。)並びにこれらに基づく運用資産の管理、資金調達の方針等の重要な事項に関する審議及び資産運用会社としての意思決定を行います。

投資委員会は、代表取締役社長を委員長とし、取締役、執行役員C10、執行役員CF0、コンプライアンス・オフィサー及び取締役会が指名する1名の外部の専門家(以下「投資委員会外部委員」といいます。)をもって構成されます。取締役会が投資委員会外部委員を指名するに際しては、本投資法人の役員会の承認を得なければなりません(再任の場合を除きます。)。監査役は投資委員会に出席することができますが、議決権は付与されません。コンプライアンス・オフィサーは議決権を有しませんが、審議過程にコンプライアンス上の問題があると判断した場合には、審議を中止することができます。なお、コンプライアンス・オフィサーは投資委員会に必ず出席するものとします。

投資委員会は委員長の招集により原則として3ヶ月に1回開催されますが、その他必要に応じて随時開催されます。

投資委員会へ提出される議案は、執行役員C10又は執行役員CF0が起案の上、まずコンプライアンス・オフィサーへ提出され、法令・諸規則(金融商品取引法(昭和23年法律第25号)(以下「金商法」といいます。)、投信法、宅地建物取引業法(昭和27年法律第176号)(以下「宅地建物取引業法」といいます。))その他の法令、投資法人が上場する金融商品取引所が定める上場規則、一般社団法人投資信託協会(以下「投資信託協会」といいます。))が定める諸規則並びに資産運用会社及び投資法人の社内規則をいいます。以下同じです。)の遵守状況その他コンプライアンス上の問題の有無に関する確認を受けます。さらに、コンプライアンス・オフィサーがコンプライアンスに疑義があると判断した場合や、利害関係人との取引制限に関する事項の制定又は改廃を行う場合、利害関係人との取引に該当する場合には、コンプライアンス委員会に付議するものとします。これらの手続を経て、コンプライアンス上の問題がないと判断された場合に限り、執行役員C10又は執行役員CF0が当該議案を投資委員会へ提案します。

投資委員会の決定は、議決権を有する委員の過半数が出席し、出席した議決権を有する委員の過半数が賛成したことをもってこれを決するものとし、決定事項については、代表取締役社長より、取締役会(利害関係人との取引に該当する場合等には、取締役会及び投資法人の役員会)へ報告されます。但し、投資法人の利害関係人等との間で不動産又は有価証券の取得若しくは譲渡又は賃借を行おうとするときは、投信法施行規則第245条の2第1項各号に掲げる取引に該当する場合を除き、その契約締結前に本投資法人の役員会の承認に基づく本投資法人の同意を得るものとします。また、利害関係人との間で運用資産の売買を行う場合における売買価格と鑑定評価額との乖離幅の上限の決定及び変更並びに投資法人による運用資産の取得及び売却の決定及び変更の議案は、投資委員会外部委員が出席し、かつ当該決議事項に対し賛成した場合、又は、やむを得ない事由により投資委員会外部委員が投資委員会に出席できない場合には、当該投資委員会外部委員が書面をもって賛成した場合に限り、投資委員会での決議をすることができるものとします。なお、利害関係人と投資法人との取引に関して投資委員会が審議を行う場合には、当該利害関係人に該当することとなる議決権を有する委員又は法人たる当該利害関係人の役員若しくは使用人の地位を現に有する議決権を有する委員(兼職の場合を含みますが、資産運用会社に向向又は転籍している場合を除きます。)は、当該決議に加わることができないものとします。

投資運用に関する議案の作成・提出から当該議案の決定までの具体的な流れは、以下のとおりです。

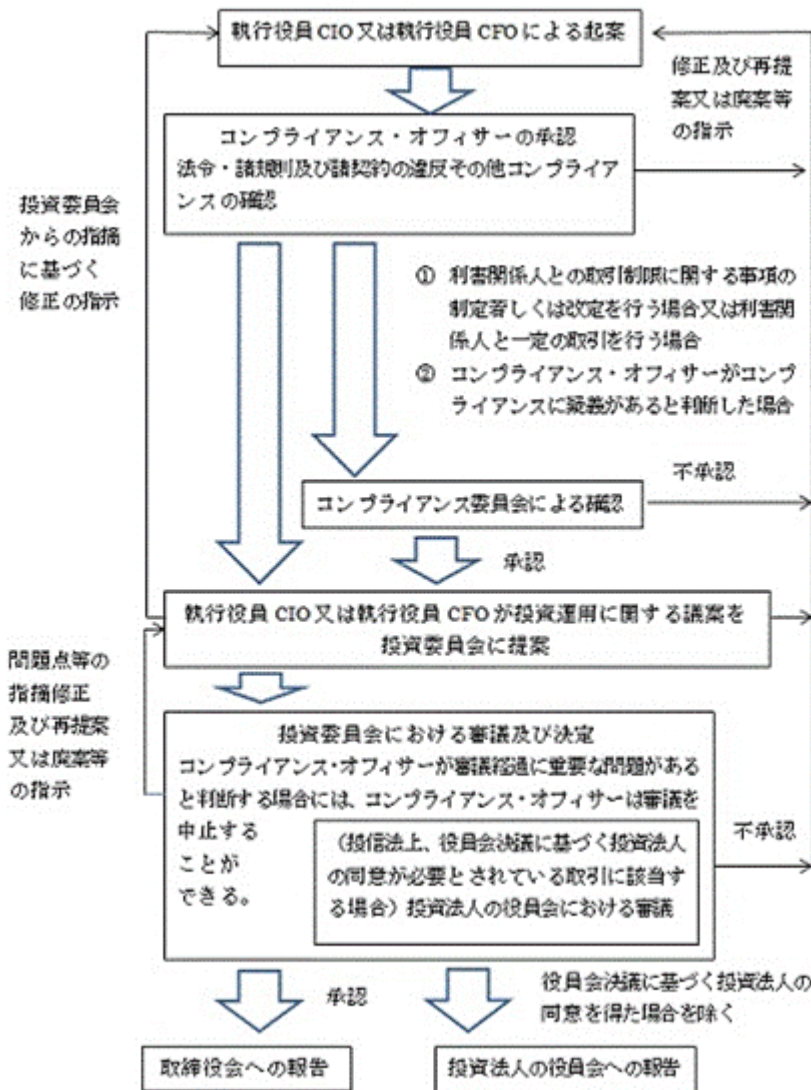

#### D．コンプライアンス体制（法令等遵守確保のための体制）

##### (イ) コンプライアンス委員会

資産運用会社は、資産運用会社の遂行する投資法人の資産運用業務に係る適正な運用体制を構築するため、コンプライアンス規程の改定(誤字脱字の訂正を除きます。)並びにコンプライアンス・マニュアル及びコンプライアンス・プログラムの策定及び改定(誤字脱字の訂正を除きます。)、コンプライアンス上不適切な行為及び不適切であるとの疑義がある行為に対する改善措置の決定や、利害関係人との取引に関する事項及びコンプライアンス・オフィサーがコンプライアンスに疑義があると判断した事項についてのコンプライアンス上の問題の有無を審議する機関としてコンプライアンス委員会を設置しています。



コンプライアンス委員会はコンプライアンス・オフィサーを委員長とし、委員は代表取締役社長及び取締役会が指名する外部の専門家(以下「コンプライアンス委員会外部委員」といいます。)1名以上で構成されます。取締役会がコンプライアンス委員会外部委員を指名するに際しては、本投資法人の役員会の承認を得なければなりません(再任の場合を除きます。)。本書の日付現在、コンプライアンス委員会外部委員は、社外の弁護士(1名)です。なお、執行役員CFOの指揮統括下に総務部を設置し、総務部員はコンプライアンス委員会の事務局としてコンプライアンス委員会に出席し、コンプライアンス・オフィサーを補佐します。

コンプライアンス委員会は委員長の招集により原則として3ヶ月に1回開催されますが、その他必要に応じて随時開催されます。

コンプライアンス委員会の決定は、議決権を有する委員の過半数が出席しかつコンプライアンス委員会外部委員の全員が出席し、出席した議決権を有する委員の過半数かつコンプライアンス委員会外部委員全員が賛成したことをもってこれを決めます。なお、コンプライアンス委員会の決定事項のうち利害関係人と投資法人との取引に関するもののコンプライアンス上の問題の有無を審議する場合、当該利害関係人に該当することとなる議決権を有する委員又は法人たる当該利害関係人の役員若しくは使用人の地位を現に有する議決権を有する委員(兼職の場合を含みますが、資産運用会社に出向又は転籍している場合を除きます。)は、当該決議に加わることはできません。

決定事項については、コンプライアンス・オフィサーより、取締役会へ定期的に報告されます。また、投資委員会において決定することを必要とする事項についてコンプライアンス委員会が審議及び承認をした場合、コンプライアンス・オフィサーにより、当該審議内容(審議過程で出された少数意見を含みます。)が投資委員会に報告されます。

#### (ロ) コンプライアンス・オフィサー

資産運用会社は、その遂行する投資法人の資産運用業務が投資法人の投資主の資金を運用する行為であるという重要性を理解し、適正な運用体制を構築するため、コンプライアンス担当としてコンプライアンス・オフィサーを設置し、他の部署に対する社内牽制機能の実効性を確保します。また、コンプライアンス・オフィサーの選任及び解任については、議決に加わることができる取締役の過半数が出席した取締役会において、出席取締役の3分の2以上の賛成によりなされるものとします。

コンプライアンス・オフィサーは、資産運用会社におけるコンプライアンス責任者として、社内のコンプライアンス体制を確立するとともに、法令・諸規則その他のルールを遵守する社内の規範意識を高めることに努めるものとします。このため、コンプライアンス・オフィサーは、コンプライアンス委員会を通じてコンプライアンス・マニュアル及びコンプライアンス・プログラムを制定するとともに、資産運用会社による投資法人のための資産運用における業務執行が、法令・諸規則、投資法人規約、その他の諸規程等に基づいていることを常に監視し、日常の業務執行においてもコンプライアンス遵守状況の監視監督を行います。

なお、執行役員CFOの指揮統括下に設置され、総務業務全般を管掌する総務部が、コンプライアンス・オフィサーの業務を補佐します。

上記のようなコンプライアンス・オフィサーの職責の重大性に鑑み、資産運用会社におけるコンプライアンス・オフィサーは、コンプライアンス業務を専任に取り扱うものとします。また、コンプライアンス・オフィサーには、法令・諸規則の遵守のための十分な審査・監督能力を有する人材を選任します。

また、コンプライアンス・オフィサーは、資産運用会社の内部監査を担当します(但し、コンプライアンス・オフィサーの監査は代表取締役社長が行います。)。内部監査の対象は全ての組織及び職種とし、各組織の業務及び運営が法令・諸規程・諸規則に従って、適正かつ効率的に行われているか否かの監査等が、コンプライアンス・プログラム及び内部監査規程に基づいて定期的に行われることとします。また、内部監査の実施に当たって、各部は、コンプライアンス・オフィサーの求める書類・帳簿等を提示して説明を行い、監査の円滑な実施に協力しなければならないものとされています。

#### E. リスク管理体制

資産運用会社は、運用及び管理に係るリスクについて、レベルの異なる、複数の検証システムを通じてモニターし、管理しています。

- (イ) 資産運用会社は、リスク管理規程及びリスク管理マニュアルを定め、資産運用会社の経営及び投資法人から委託された運用資産に対して直接間接に影響を及ぼすリスクを定期的に分析・評価し、それに対する対策を講じ、またモニタリングすることにより、リスクの管理に努めています。
- (ロ) 資産運用会社は、運用ガイドラインにおいて、ポートフォリオの構築方針、投資を決定する際の物件調査基準及び物件評価基準、並びに運営管理方針(テナント管理及び賃貸方針、不動産運営管理、売却方針、付保方針並びに外部委託管理方針を含みます。)等を定めています。かかる運用ガイドラインを遵守することにより、不動産や不動産信託受益権に係るリスクの管理に努めています。
- (ハ) 資産運用会社は、委員会規程を定めて本投資法人の資産運用に係る重要な事項の決定プロセスの明確化を図っているほか、不動産等の取得、管理運営その他の業務それぞれについて、客観的な業務手順を確立して、リスクの管理に努めています。
- (ニ) 資産運用会社は、コンプライアンス規程及びコンプライアンス・マニュアルを定めて、コンプライアンス・オフィサー及びコンプライアンス委員会による法令遵守の確認、コンプライアンス委員会による利害関係人との取引等についてのコンプライアンス上の問題の有無の確認を行い、これによって、法令違反のリスク、利益相反のリスクの防止に努めています。
- (ホ) 資産運用会社は、内部者取引管理規程を定めて情報を管理することにより、役員、従業員及び取引先等によるインサイダー取引の防止に努めています。

## (5) 【投資法人の出資総額】

(本書の日付現在)

出資総額（純額）	325,364百万円
発行可能投資口総口数	16,000,000口
発行済投資口の総口数	3,982,980口

最近5年間における発行済投資口の総口数及び出資総額（純額）の増減は以下のとおりです。

年月日	摘要	発行済投資口の総口数（口）		出資総額（純額）（注1） （百万円）		備考
		増減	残高	増減	残高	
2016年5月17日	利益を超える 金銭の分配 （出資の払戻し）	-	2,593,784	778	181,242	（注2）
2016年9月1日	公募増資	247,507	2,841,291	28,561	209,804	（注3）
2016年9月27日	新投資口発行 （第三者割当）	11,787	2,853,078	1,360	211,164	（注4）
2016年11月16日	利益を超える 金銭の分配 （出資の払戻し）	-	2,853,078	770	210,393	（注5）
2017年5月16日	利益を超える 金銭の分配 （出資の払戻し）	-	2,853,078	867	209,526	（注6）
2017年11月14日	利益を超える 金銭の分配 （出資の払戻し）	-	2,853,078	861	208,665	（注7）
2018年3月1日	公募増資	529,922	3,383,000	56,095	264,760	（注8）
2018年3月20日	新投資口発行 （第三者割当）	19,681	3,402,681	2,083	266,843	（注9）
2018年5月15日	利益を超える 金銭の分配 （出資の払戻し）	-	3,402,681	858	265,985	（注10）
2018年9月3日	公募増資	411,013	3,813,694	42,620	308,605	（注11）
2018年9月26日	新投資口発行 （第三者割当）	19,726	3,833,420	2,045	310,651	（注12）
2018年11月14日	利益を超える 金銭の分配 （出資の払戻し）	-	3,833,420	1,017	309,633	（注13）
2019年5月21日	利益を超える 金銭の分配 （出資の払戻し）	-	3,833,420	1,134	308,499	（注14）
2019年11月18日	利益を超える 金銭の分配 （出資の払戻し）	-	3,833,420	1,127	307,372	（注15）
2020年5月19日	利益を超える 金銭の分配 （出資の払戻し）	-	3,833,420	1,127	306,245	（注16）
2020年6月29日	海外募集	149,560	3,982,980	20,700	326,945	（注17）
2020年11月18日	利益を超える 金銭の分配 （出資の払戻し）	-	3,982,980	1,581	325,364	（注18）

- (注1) 出資総額から出資総額控除額を差し引いた金額を記載しています。
- (注2) 2016年4月13日開催の投資法人役員会において、第8期（2016年2月期）に係る金銭の分配として、1口当たり300円の利益を超える金銭の分配（税法上の出資等減少分配に該当する出資の払戻し）を行うことを決議し、同年5月17日よりその支払いを開始しました。
- (注3) 1口当たり発行価格119,357円（発行価額115,398円）にて、新規物件の取得資金の調達等を目的として公募により新投資口を発行しました。
- (注4) 1口当たり発行価額115,398円にて、公募増資に伴い、第三者割当により新投資口を発行しました。
- (注5) 2016年10月13日開催の投資法人役員会において、第9期（2016年8月期）に係る金銭の分配として、1口当たり297円の利益を超える金銭の分配（税法上の出資等減少分配に該当する出資の払戻し）を行うことを決議し、同年11月16日よりその支払いを開始しました。
- (注6) 2017年4月13日開催の投資法人役員会において、第10期（2017年2月期）に係る金銭の分配として、1口当たり304円の利益を超える金銭の分配（税法上の出資等減少分配に該当する出資の払戻し）を行うことを決議し、同年5月16日よりその支払いを開始しました。
- (注7) 2017年10月13日開催の投資法人役員会において、第11期（2017年8月期）に係る金銭の分配として、1口当たり302円の利益を超える金銭の分配（税法上の出資等減少分配に該当する出資の払戻し）を行うことを決議し、同年11月14日よりその支払いを開始しました。
- (注8) 1口当たり発行価格109,372円（発行価額105,856円）にて、新規物件の取得資金の調達等を目的として公募により新投資口を発行しました。
- (注9) 1口当たり発行価額105,856円にて、公募増資に伴い、第三者割当により新投資口を発行しました。
- (注10) 2018年4月13日開催の投資法人役員会において、第12期（2018年2月期）に係る金銭の分配として、1口当たり301円の利益を超える金銭の分配（税法上の出資等減少分配に該当する出資の払戻し）を行うことを決議し、同年5月15日よりその支払いを開始しました。
- (注11) 1口当たり発行価格107,130円（発行価額103,697円）にて、新規物件の取得資金の調達等を目的として公募により新投資口を発行しました。
- (注12) 1口当たり発行価額103,697円にて、公募増資に伴い、第三者割当により新投資口を発行しました。
- (注13) 2018年10月15日開催の投資法人役員会において、第13期（2018年8月期）に係る金銭の分配として、1口当たり299円の利益を超える金銭の分配（税法上の出資等減少分配に該当する出資の払戻し）を行うことを決議し、同年11月14日よりその支払いを開始しました。
- (注14) 2019年4月15日開催の投資法人役員会において、第14期（2019年2月期）に係る金銭の分配として、1口当たり296円の利益を超える金銭の分配（税法上の出資等減少分配に該当する出資の払戻し）を行うことを決議し、同年5月21日よりその支払いを開始しました。
- (注15) 2019年10月16日開催の投資法人役員会において、第15期（2019年8月期）に係る金銭の分配として、1口当たり294円の利益を超える金銭の分配（税法上の出資等減少分配に該当する出資の払戻し）を行うことを決議し、同年11月18日よりその支払いを開始しました。
- (注16) 2020年4月15日開催の投資法人役員会において、第16期（2020年2月期）に係る金銭の分配として、1口当たり294円の利益を超える金銭の分配（税法上の出資等減少分配に該当する出資の払戻し）を行うことを決議し、同年5月19日よりその支払いを開始しました。
- (注17) 1口当たり発行価格142,956円（発行価額138,407円）にて、新規物件の取得資金の調達等を目的として海外募集により新投資口を発行しました。
- (注18) 2020年10月13日開催の投資法人役員会において、第17期（2020年8月期）に係る金銭の分配として、1口当たり397円の利益を超える金銭の分配（税法上の出資等減少分配に該当する出資の払戻し）を行うことを決議し、同年11月18日よりその支払いを開始しました。

## (6)【主要な投資主の状況】

(2020年8月末日現在)

氏名又は名称	住所	所有 投資口数 (口)	発行済投資口 の総口数に対 する所有投資 口数の割合 (%) (注1)
株式会社日本カストディ銀行(信託口)	東京都中央区晴海一丁目8番12号	726,885	18.24
日本マスタートラスト信託銀行株式会社(信託口)	東京都港区浜松町二丁目11番3号	637,833	16.01
STICHTING PGGM DEPOSITARY PGGM LISTED REAL ESTATE PF FUND 常任代理人シティバンク、エヌ・エイ東京支店 セキュリティーズ業務部	東京都新宿区新宿六丁目27番30号	224,920	5.64
野村信託銀行株式会社(投信口)	東京都千代田区大手町二丁目2番2号	205,836	5.16
GLP CAPITAL JAPAN 2 PRIVATE LIMITED 常任代理人 みずほ証券株式会社 リテール事務部(注2)	東京都千代田区大手町一丁目5番1号 大手町ファーストスクエア	132,240	3.32
株式会社日本カストディ銀行(証券投資信託口)	東京都中央区晴海一丁目8番12号	123,843	3.10
SSBTC CLIENT OMNIBUS ACCOUNT 常任代理人 香港上海銀行東京支店 カストディ業務部	東京都中央区日本橋三丁目11番1号	72,836	1.82
STATE STREET BANK WEST CLIENT - TRUSTRY 505234 常任代理人 株式会社みずほ銀行 決済営業部	東京都港区港南二丁目15番1号 品川インターシティA棟	62,332	1.56
STATE STREET BANK AND TRUST COMPANY 505103 常任代理人 株式会社みずほ銀行 決済営業部	東京都港区港南二丁目15番1号 品川インターシティA棟	39,947	1.00
日本証券金融株式会社	東京都中央区日本橋茅場町一丁目2番10号	37,905	0.95
合 計		2,264,577	56.85

(注1) 発行済投資口の総口数に対する所有投資口数の割合は小数第二位未満を切り捨てて表示しています。

(注2) GLP Capital Japan 2 Private LimitedはスポンサーであるGLPのグループ会社であり、上記の他に34,000口を保有しており、合算して166,240口(2020年8月末日現在の発行済投資口の総口数に対する所有投資口数の割合:4.17%)を保有しています。

## 2【投資方針】

### (1)【投資方針】

#### 基本方針

本投資法人は、投信法に基づき、その規約において、資産を主として不動産等資産に対する投資として運用することを目的として、投資対象資産に投資し、中長期にわたる安定した収益の確保と運用資産の着実な成長を目指して資産の運用を行うことをその基本方針とする旨規定しています（規約第31条、規約別紙1）。

本投資法人は、基本方針に基づき、主として、物流施設又は物流施設に付随・関連する不動産を本体又は裏付けとする不動産関連資産を対象として投資を行います（規約第31条、規約別紙1）。

特に、本投資法人は、物流施設の中でも希少性が高く、今後の需要の拡大が期待されるものとして、大規模（延床面積10,000㎡以上）かつ機能的な設計（注）を備えた賃貸用物流施設を「先進的物流施設」と位置付け、本投資法人の主たる投資対象とします。また、かかる先進的物流施設の中でも、機能性を評価するための具体的な目安の一つとして、「延床面積の過半につき、天井高5.5m以上かつ床荷重1.5t/㎡以上」の条件を設定し、これらを備える物流施設に重点的に投資を行う方針です。

（注）機能的な設計を備えているかについて着目すべき諸要素については、後記「ポートフォリオ構築方針 / B. 投資基準（物流施設）」中の「機能性」の項目をご参照ください。

また、先進的物流施設への投資に際しては、上記の条件に加えて、「十分な柱間隔」、「先進的トラックバース（積載スペースの広さ、高床式バース、ドックレベラー）」、「高配送効率のためのバース設計（両面バース、各階バース等）」、「ランプウェイ」、「オフィススペース」、「許容積載量の大きいエレベーター」、「従業員スペース（更衣室、休憩スペース、売店等）」、「施設内照明の高照度（庫内作業に対応した照度）」、「免震構造」、「24時間警備」、「地域環境配慮型」等の機能にも着目します。

こうした機能は、配送や庫内作業の効率化、事業の継続性、安全性等の観点からテナントの業務に対して付加価値を与えるものと考えられます。例えば、十分な柱間隔や天井高を確保することは、テナントによる設備の設置やレイアウトの自由度を高めることとなり、適切な床荷重を設定することで様々な荷物への対応が可能となります。また、トラックが上層階にアクセスできるようにするランプウェイや十分な積載スペース等の機能は、多数のトラックの集中にも対応できる処理能力を提供するものであり、リードタイムの短縮や頻繁な輸送への対応が可能となります。

さらに、充実した従業員スペースは、庫内作業等のための労働力確保に大きく寄与するものと考えます。

なお、本投資法人は、第三者が賃借してその上に建物を所有している土地、いわゆる底地についても、現在当該底地上に物流施設が存在する場合、又は再開発を行うことにより将来当該底地上に物流施設を建設することが可能と見込まれる場合には、本投資法人の投資対象とします。底地への投資を行うことを通じて、さらなる収益の確保と運用資産の成長を目指す方針です。

また、本投資法人は、2020年5月28日開催の第8回投資主総会において、主たる投資対象である物流施設に加えて、物流施設との親和性が高いと考えられるデータセンター、研究施設、工場その他の企業活動の基盤の用に供される不動産又はこれらに付随・関連する不動産を本体又は裏付けとする不動産関連資産も投資対象として明記する規約変更を行っていますが、本書の日付現在において、これらの不動産又は不動産関連資産には投資していません。

## A．力強い需要に支えられる物流不動産マーケット-安定した需給バランス

2019年においては、過去最大の320万<sup>m</sup>の賃貸用物流施設（全国の延床面積5,000<sup>m</sup>以上の賃貸用物流施設を対象としたもの。）の新規供給があったものの、物流施設に対する力強い賃貸需要に支えられ、賃貸用物流施設の空室率は1.3%（2020年6月末日時点）と過去10年間で最も低い水準にまで低下しています。先進的物流施設の供給が続いているものの、未だ先進的物流施設の市場全体に占める割合は5.4%（2019年12月末日時点）であり、引き続き希少性が高く、先進的物流施設に係る需給は安定しているものと本投資法人は考えています。

日本における多くの物流施設は、自社利用を前提として建設された小規模な物件となっています。特に、従来型の倉庫は保管機能が中心であり、サプライチェーン・マネジメント（注1）の高度化が進む中、配送や庫内作業を効率化するには必ずしも適していないことから、それらの効率化が可能な先進的物流施設に対する力強い需要があると、本投資法人は考えています。また、コスト削減を目的とした拠点集約を伴う移転や、老朽化施設からの移転による先進的物流施設に対する需要が引き続き期待されるなか、特に、2011年3月の東日本大震災の影響から、顧客企業は施設の耐震性、免震性や電力の確保等、様々な面における安全性や事業の継続性を重視するようになっており、そのような観点でも先進的物流施設の需要は増加すると、本投資法人は考えています。

さらに、電子商取引市場の拡大及び3PL事業（注2）の拡大等、物流機能をビジネスモデルの機軸にした新しいビジネスの台頭に加えて、環境にやさしい事業への意識の高まりやセキュリティ等の付加価値サービスに対する顧客ニーズの増加を背景として、これらの機能を備えた先進的物流施設に対する需要は高まっていくものと考えています。

足元では、新型コロナウイルスの世界的な感染拡大の影響により、国内のみならず世界的な経済活動に停滞が生じていますが、物流は国民生活や経済活動等を支える重要なインフラとして機能の維持が求められています。加えて、オンライン上での経済活動により焦点が当たるなかで電子商取引市場が一段と拡大する動きや、日用雑貨商品をはじめとして在庫量の積み増し需要も見られ、これまでの物流の効率化を求める動きや3PL事業の市場規模の拡大と相まって、先進的物流施設への賃貸需要は拡大していくと考えています。

（注1）「サプライチェーン・マネジメント」とは、開発、調達、製造、発送、販売、配送などの供給者から最終消費者に至るまでの物の流れについて、そのプロセスや費用・時間などを最適化するための管理手法をいいます。

（注2）「3PL事業」とは、サードパーティー・ロジスティクス事業（顧客企業からそのサプライチェーン・マネジメント機能の一部又は全部を請け負う物流サービスを提供する事業）をいいます。

## B．需要をけん引するドライバー

物流施設の需要の主要なドライバー（けん引要因）である電子商取引や3P L 事業の市場規模は、引き続き拡大しており、特に電子商取引市場は更なる拡大が予想され、今後も物流施設の需要増加が期待されます。

### （イ）電子商取引（EC）市場規模の拡大

インターネットや通信販売サービスの活用による消費態度の変化に伴い、電子商取引市場は着実に拡大しており、電子商取引を介した消費者向け物品の荷動きは今後も堅調に推移するものと考えられます。電子商取引による販売規模の拡大、多頻度小口配送の増加、配達時間の個別化、個人情報等のセキュリティ意識の高まり等に伴い、電子商取引業者による、より大規模な、利便性の高い機能的物流施設に対する需要は今後も増加するものと考えられます。特に、インターネット事業者においては、店舗販売に比べて店舗コスト負担が少ない一方、物流コストが売上高対比で高いことから、物流体制の効率化やコスト削減を目的とした、機能的物流施設に対する今後の需要の増加が期待できると本投資法人は考えています。

### （ロ）3P Lの市場規模の拡大

事業会社では、本業への経営資源集中による競争力の維持・向上を図る動きが大きくなっており、その一環として物流体制の効率化やコスト削減が進められています。特に、日本では2000年以降物流体制の効率化やコスト削減等を目的とした物流アウトソーシングに対するニーズが増加し、高度な物流業務を専門的かつ包括的に請け負う3P L 事業が成長してきました。スケール・メリットによるコスト削減効果と、精度の高い物流分析を背景とした所要期間の短縮や多頻度小ロット納品等の顧客サービスの向上が、3P L 事業の成長の原動力となっていると考えられます。また、様々な事業において、グローバルな事業拡大に伴いサプライチェーンが複雑化していることも、効率的かつ高品質の物流サービスを提供できる3P L 事業者の成長の背景にあるものと考えられます。

近年、こうした3P L 事業の市場規模は、リーマンショックによる金融危機等の影響から成長が減速した2008年及び2009年度を除き、着実に業容を拡大しています。

さらに、東日本大震災後は、サプライチェーンの重要性が再認識されており、物流拠点の分散やネットワーク再編の流れの中で、3P L 市場において新たな需要が創出されるものと考えられます。

こうした3P L 市場の拡大は、特に大規模な機能的物流施設（先進的物流施設）の賃貸需要増加に結びついているものと考えられます。一般的に、3P L 事業者は、複数の荷主を適切に組み合わせ、庫内作業のプロセス改善を行うことにより施設の稼働率を維持・向上し、コスト競争力の維持を図るため、大規模な機能的物流施設を選好する傾向があります。さらに、最近では多くの3P L 事業者が倉庫の自社保有比率を低くし、事業リスクを軽減しながら収益性を向上させる戦略をとる傾向が高まっており、効率性や収益性向上の観点から、大規模な機能的物流施設の賃貸需要が増加していると本投資法人は考えています。

また、こうしたサプライチェーンを担う3P L 事業者は、近年のEC市場拡大を受け、効率的なオペレーションをベースに通販物流を支える重要な存在になっており、機能的物流施設に対する需要が増加している大きな要因の一つになっていると考えています。



### C．好調な物流不動産需要を背景とした日本GLP株式会社の安定的な事業

本投資法人のスポンサーである日本GLP株式会社は、2002年に日本市場に進出して以来、日本における先進的物流施設の黎明期から日本の物流を支えており、2020年6月末日現在、日本において運営・管理する物流施設は106物件（延床面積5.6百万㎡）（本投資法人が保有し、GLPグループが運営・管理する物件及びGLPファンドを通じて保有し、GLPグループが運営・管理する物件を含みます。）であり、国内最大の賃貸用物流施設の運営・管理面積を誇っています。

日本GLP株式会社は、物流に特化した経験豊富なメンバーを自社グループ内で有し、物流不動産専門のプロフェッショナルが、それぞれリーシング、エンジニアリング及び施設管理を行い、様々なサービスのすべてをGLPグループにおいて取り扱うワンストップサービスを提供するとともに、各種サービスを有機的に結合させることでテナントの様々なニーズにきめ細やかに対応できる体制を有しています。

また、リーシングにおいては既存物件の運用で必要となる契約更改及び既存テナント退去後のテナント入替えの豊富な実績と、取引テナント総数196社（2020年9月末日現在）の強固な顧客基盤を有しています。

国内最大を誇る  
賃貸用事業施設の運営・管理面積

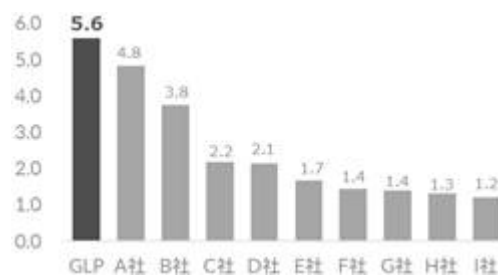

出所：GLPグループ、シービーアールイー株式会社（2020年6月末日時点）

（注）上位10社のうちGLPの数値はGLPグループが集計したデータを、その他（A社～I社）の数値はCBREが集計したデータを、それぞれ使用しています。

#### D. GLPグループのサポートの活用

本投資法人は、以下のとおり、GLP及びGLPグループが国内外で有する先進的物流施設の開発、運営、リーシング、プロパティ・マネジメント等に関する情報、ノウハウ及び経営資源等を、本投資法人の運用資産の安定的な運営と着実な外部成長に最大限に活用していく方針です。

##### (イ) GLPグループのグローバル実績

GLPグループは、グローバルに事業を展開し、現在、日本、中国、欧州、ブラジル、インド及び米国で物流施設ポートフォリオを保有し、その運営・管理を行っています。

GLPグループの2020年6月末日現在における不動産及びプライベートエクイティファンドの保有・運用資産の総額は890億米ドルに上り、運用資産残高を基準として、日本、中国、ブラジル及びインドのいずれにおいても最大の規模を有する先進的物流施設のプロバイダーとして、その地位を確立しています。

##### (ロ) GLPグループのバリューチェーンを活用した成長戦略

GLPグループは、日本、中国、ブラジル、インドのいずれにおいても、保有延床面積ベースで最大のマーケットリーダーであり、欧州や米国においても大規模な賃貸用物流施設ポートフォリオ(マルチテナント物件、BTS物件(Build to Suit: 顧客の要望に沿った立地及び設備を有する物流施設)、シングルテナント物件、リースバック物件等の様々なタイプの施設を含みます。)の開発・保有・運営を行う先進的物流施設プロバイダーです。また、GLPグループは賃貸用物流施設を保有するとともに、これに関連して物流施設に係る取得、開発、保有・運営、物件管理、リーシング、プロパティ・マネジメント、各種コンサルティング、先進テクノロジーを活用したSaaS型のクラウドサービスの提供等、様々な物流施設関連のソリューションを提供しており、グループ全体で一つのバリューチェーンとして機能しています。資産運用会社が本投資法人の資産運用を遂行するにあたっては、このようなバリューチェーンを有するGLPグループから全面的なサポートを受けています。具体的には、以下のサポートと効果が期待されます。

サポート	期待される効果
( ) 物件情報提供契約	GLPグループ保有資産の取得を通じた外部成長 (注1)
( ) 売買予約契約の活用	機動的な外部成長戦略の実現と資金効率の向上 (注2)
( ) スポンサー・サポートに関する契約	不動産売却情報（上記（ ）及び（ ）以外）の提供を受けることによる外部成長機会と、マーケットリサーチや物流施設運営にかかわる各種助言等による資産運用パフォーマンスの向上と効率化（注3）
( ) プロパティ・マネジメント業務・リーシング業務の委託と商標ライセンス契約	多くの物流施設の運営実績に裏打ちされたプロパティ・マネジメント力、GLPグループの強固なテナント・リレーションを背景としたリーシング力並びにGLPグループの名称及びロゴ等を使用することによる同グループのブランド力を活用することで円滑なリーシングを実現し、安定的な運用収益の確保と着実な内部成長を実現
( ) 金融機関との強固なリレーション	GLPグループが長年培ってきた強固なバンク・リレーションに裏打ちされた、安定的なバンクフォーメーション

(注1) 資産運用会社は、物件情報提供契約に基づき、GLPグループが国内において保有する特定の物件の売却に関する情報を優先的に入手し、本投資法人の外部成長を図ることを外部成長戦略の一つとしています。なお、本書の日付物件情報提供契約対象物件はありません。物件情報提供契約の詳細については後記「成長戦略 / A . 外部成長 / (八) GLPとの物件情報提供契約の活用」をご参照ください。

(注2) 本投資法人は、2012年11月13日付でGLPグループが国内において保有していた3物件につき売買予約契約を締結し、2013年1月17日付にてその予約完結権を行使し、同年2月1日に当該3物件（取得価格合計12,580百万円）を取得しました。なお、本書の日付現在、売買予約契約を締結している物件はありません。売買予約契約の活用についての詳細については、後記「成長戦略 / A . 外部成長 / (ロ) 物件取得に係る売買予約契約の活用」をご参照ください。

(注3) 資産運用会社は、GLPの100%子会社である日本GLP株式会社との間で、2012年11月13日付でスポンサー・サポートに関する契約を締結しています。スポンサー・サポートに関する契約の概要については、後記「成長戦略 / A . 外部成長 / (ホ) 日本GLP株式会社とのスポンサー・サポートに関する契約の活用」をご参照ください。

加えて、GLPグループは、既に保有・運営する物流施設や今後新たに開発し保有・運営することとなった物流施設を、随時売却することで投下資金の一部を回収し、それを新たな開発や投資に振り向けることを通じたビジネスの循環的拡大を想定したビジネスモデル（キャピタル・リサイクリング・モデル）を志向しています。

## (八) GLPグループと投資主利益の合致を図る取組み

GLPグループのバリューチェーンの活用は、本投資法人の成長と安定的な収益の確保において重要な施策ですが、その活用には、利益相反防止が重要かつ不可欠であると認識しています。本投資法人は、GLPグループと投資主利益の合致を図るとともに厳格な弊害防止措置を講じる取組みを実施することで、投資主価値の最大化に資する適切な資産運用を遂行していく方針です。

取組み	内容 / 補足
( ) セイムポート出資	GLPグループによる本投資法人の投資口の保有(注1)
( ) 業績連動の資産運用報酬体系	運用資産総額に加えて、賃貸NOI及び分配金のパフォーマンスに連動した資産運用報酬体系の導入(注2)
( ) パフォーマンス連動の資産運用会社経営陣の賞与体系	資産運用会社の主要な役職員の賞与について、分配金のパフォーマンス及び投資口価格の東証REIT指数に対する相対パフォーマンスに連動した仕組みの導入(注3)
( ) 利害関係人取引に対する厳格なガバナンス体制	投資委員会及びコンプライアンス委員会の外部委員による利害関係人取引に対する拒否権並びに当該外部委員の選任に関する投資法人役員会の拒否権
( ) 持投資口会の導入	日本GLP株式会社及び資産運用会社の役員・従業員を対象とした持投資口会の導入

(注1) GLPグループは、本書の日付現在において、本投資法人の投資口を169,440口(発行済投資口の総口数の4.3%)保有しています。

(注2) 本投資法人が資産運用会社に支払う運用報酬(取得報酬及び売却報酬を除きます。本(注2)において、以下同じです。)のうち、本投資法人の賃貸NOI(Net Operating Income)ベースの運用報酬(運用報酬2)及び1口当たり当期純利益ベースの運用報酬(運用報酬3)の比率は、2020年8月期において、74.1%となっています。但し、上記はあくまで2020年8月期における運用報酬に関するものであり、これらの運用報酬が2020年8月期以降における実際の運用報酬総額に占める割合は、不動産賃貸市場の動向や物件の異動等の様々な要因により変動し、結果として大幅に変動する可能性があります。なお、運用報酬の体系及び詳細については、後記「4 手数料等及び税金 / (3) 管理報酬等 / 資産運用会社(GLPジャパン・アドバイザーズ株式会社)」をご参照ください。

(注3) 「資産運用会社の主要な役職員」とは本書の日付現在において、代表取締役社長、執行役員CFO及び執行役員CIOを指します。なお、分配金のパフォーマンスは、1口当たり当期純利益をベースに算定します。

## 成長戦略

### A．外部成長

本投資法人は、以下に記載のとおり、GLPグループの物件売却情報の提供、物件情報収集ルートやノウハウを活用することにより、競争力の高い優良物件を取得し、着実な外部成長を目指します。

#### （イ）ポートフォリオ構築の基本戦略

本投資法人は、GLPグループのバリューチェーンを活用することで、競争力の高い優良な物流施設に厳選投資するとともに、地域・規模・賃貸借契約期間等の各観点にも着目し、収益の安定したポートフォリオを構築していく方針です。

具体的には、関東圏及び関西圏中心の立地・大規模・長期賃貸借契約の物件を中心とした安定的な収益基盤を持ったポートフォリオを構築していくことを基本戦略としています（注）。

（注）詳細は後記「ポートフォリオ構築方針」をご参照ください。

#### （ロ）物件取得に係る売買予約契約の活用

本投資法人は、売買予約契約について、その投資方針に従い取得を希望する場合には、予約完結権を行使することによりその対象となる物件を取得することができることから、本投資法人の重要な物件取得パイプラインになると考えています。また、売買予約契約は、本投資法人の財務状況等に鑑み最適な時期に物件の取得を行うことが可能であることから、本投資法人の手元資金の有効活用という観点からも有益なものと考えています。

そのため、本投資法人は、本投資法人の財務状況、対象となる物件の状況その他の諸般の状況に鑑み、GLP又はその子会社等が所有し、本投資法人の投資基準に適合すると考えられる物流施設について、将来における当該物件の取得機会確保の観点から売買予約契約を締結することが有用であると判断するときには、GLP又はその子会社等に売買予約契約の締結を申し入れることがあります。なお、売買予約契約の締結に当たっては、手付金の金額の妥当性及び予約完結権を行使しなかった場合の本投資法人の財務上の影響等を勘案して、その可否を判断致します。

また、売買予約契約を締結した場合、売買予約契約に基づく予約完結権の行使の判断に際しては、あらためて対象となる物件のデュー・ディリジェンス等を実施し、その時点における本投資法人の財務状況、ポートフォリオ構成及び調達条件等の諸要素を考慮して適切と判断する場合に予約完結権を行使します。但し、その時点における直近の鑑定評価額（予約完結権の行使に先立つ6ヶ月以内の日を基準日とする鑑定評価額とします。）が売買予約金額を下回り、その乖離率が利害関係人取引規程に基づき設定された乖離許容率を超過する場合には、予約完結権を行使しないこととします。

なお、売買予約契約は、本投資法人が対象となる物件を取得する義務を負うものではなく、したがって、フォワード・コミットメント（後記「ポートフォリオ構築方針 / F．フォワード・コミットメント等を行う際の留意点」参照）には該当しません。

#### （八）GLPとの物件情報提供契約の活用

GLPグループが保有・運営する物流施設は本投資法人の将来の外部成長のための重要なパイプラインとして期待されるとの基本認識のもと、本投資法人がGLPグループの保有する物流施設を安定的かつ継続的に取得することを目的として、資産運用会社は、GLPとの間で、2012年11月13日付で以下の内容の物件情報提供契約を締結しています。本書の日付現在、情報提供の対象となる物件はありませんが、資産運用会社は、今後も、GLPグループが国内において保有する物件につき、将来における当該物件の取得機会確保の観点から物件情報提供契約の対象とすることが有用であると判断するときには、その追加を申し入れるとともに、当該物件の売却に関する情報を、物件情報提供契約に基づいて優先的に入手し、本投資法人の外部成長を図る方針です。

##### （ ）優先的な情報提供

GLP又はその子会社等が物件情報提供契約対象物件を売却しようとする場合、GLPは、第三者が優先交渉権を有する場合等一定の場合を除き、第三者に対して売却情報の提供その他の売却活動を開始する前に、優先的に資産運用会社に物件情報提供契約対象物件の売却に係る情報を提供し、又は売却を予定している子会社等をして提供させることとしています。

これを受けて、資産運用会社が、本投資法人による当該物件情報提供契約対象物件の取得の意向を、GLP又はその子会社等に対して情報受領日から5営業日以内に通知した場合、GLPは、売買の条件について資産運用会社と誠実に協議を行い、又はその子会社等をしてかかる協議を行わせることとしています。但し、かかる取得意向の通知の日から15営業日以内に当事者間において法的拘束力のある合意に至らなかった場合には、GLP又はその子会社等は第三者に対して当該物件情報提供契約対象物件について売却情報の提供その他の売却活動を行うことができるものとされています。

##### （ ）追加の売買予約契約締結に向けた誠実協議

物件情報提供契約においては、物件情報提供契約対象物件に係る優先的な情報提供に加え、本投資法人が締結済みの売買予約契約に基づく予約完結権の全部又は一部を行使した場合には、GLPグループが国内において保有する他の物流施設（GLPファンドを通じて保有する物流施設等を除きます。）を対象とする追加の売買予約契約の締結に向け誠実に協議する旨合意しています。

##### （ ）期間

物件情報提供契約の有効期間は、2012年11月13日から10年間とします。但し、本投資法人と資産運用会社との資産運用委託契約が終了した場合又は資産運用会社がGLPの子会社でなくなった場合、これと同時に物件情報提供契約も終了します。

## (二) GLPファンド物件の取得機会の活用

GLPグループは、グローバルな機関投資家等と共に共同投資を行い、本書の日付現在、GLPグループとCPPIB(カナダの公的年金運用機関であるCanadian Pension Plan Investment Board)がそれぞれ50.0%出資により立ち上げた合弁事業「GLP ジャパン・デベロップメント・ベンチャー」、「GLP ジャパン・デベロップメント・ベンチャー」及びCPPIBを含む複数のグローバルな政府系投資機関・年金基金からの出資によるファンド「GLPジャパン・ディベロップメント・パートナーズIII」(以下、当該合弁事業その他のGLPグループが第三者と共同出資する開発型ファンドと併せて「開発ファンド等」といいます。)、安定稼働物件を運用している中国投資有限責任公司(CIC)及びCBREグローバル・インベスターズとの合弁事業「GLPジャパン・インカム・パートナーズ」(以下「JV」といいます。)等のGLPファンドを運営しています。GLPグループは自らもこれらの開発ファンド等及びGLPファンドに出資を行い、共同投資家として深く物件の運用・開発に携わっています。

これらのGLPファンドでは、25物件(開発中及び開発予定の物件を含みます。)を保有・開発しており(2020年9月末日現在)、本投資法人及び資産運用会社は、優先的な情報提供やその取得に向けた誠実協議を求める契約上の権利は有していないものの、本投資法人は、今後もこれらの物件の取得機会を追求していきます。

## (ホ) 日本GLP株式会社とのスポンサー・サポートに関する契約の活用

GLPグループが保有する人的・物的資源、物流分野における知識・経験・ノウハウ及び国内外のネットワークを利用して、本投資法人の資産取得業務等を効率的に行うことを目的として、資産運用会社は、日本GLP株式会社との間で、2012年11月13日付でスポンサー・サポートに関する契約(以下「スポンサー・サポート契約」といいます。)を締結しています。スポンサー・サポート契約の概要は以下のとおりです。

## (イ) 業務支援等の内容

資産運用会社は、日本GLP株式会社から以下の業務支援等の提供を受けることとしています。

## ・マーケットリサーチサービス

国内外の物流市場に関する情報の収集及び分析その他資産運用会社が依頼する業務の提供

## ・物件取得業務の補助サービス

本投資法人が取得を検討する物流施設等の情報収集、分析及びデュー・ディリジェンスの補助

## ・運用物件の運営・管理に関する助言サービス

本投資法人が保有する物流施設等の運営・管理に関する助言

## (ロ) 不動産売却情報の提供

資産運用会社は、日本GLP株式会社が上記「(ハ) GLPとの物件情報提供契約の活用」記載の物件情報提供契約の対象となる物流施設以外のGLPグループ又は第三者の保有する物流施設の売却情報を入手した場合、適用ある法令、規則及び契約上の制限に反しない限度で、日本GLP株式会社から当該売却情報の提供を受けることができます。

## ・物件情報提供契約対象物件以外のGLPグループのJV及び開発ファンド等からの取得機会の追求

本投資法人は、2013年10月1日付で、JVを通じてGLPグループがその持分の一部を間接的に保有する安定的稼働の先進的物流施設7物件・取得価格総額275億円を取得しています。また当該物件以降、GLPグループが開発した先進的物流施設である「GLP 神戸西」、「GLP・MFLP 市川塩浜」、「GLP 吉見」、「GLP岡山総社」、「GLP岡山総社」及び「GLP寝屋川」を、それぞれ開発ファンド等から相対で取得しました。本投資法人は、今後も、JV及び開発ファンド等が保有する物件を含む物件情報提供契約対象物件以外のGLPグループの保有物件からの取得機会を追求していきます。

## (ハ) 報酬等

資産運用会社は、日本GLP株式会社に対し、以上のスポンサー・サポート契約に基づくサポートの提供等に対する報酬を別途協議の上支払います。

## (ニ) 期間

スポンサー・サポート契約に有効期間の定めはありません。但し、本投資法人と資産運用会社との資産運用委託契約が終了した場合又は資産運用会社がGLPの子会社でなくなった場合、これと同時にスポンサー・サポート契約も終了します。



#### (ヘ) 資産運用会社独自の情報収集

資産運用会社は、GLPグループからの物件情報獲得に加え、業界の中でも経験豊富な資産運用会社独自の情報収集力を活かし、質の高い物流施設の取得に努めます。

#### (ト) ブリッジスキームを活用した将来の物件取得機会の確保

本投資法人は、これまでブリッジスキームを活用した物件取得を行っており、本書の日付現在までに、9物件（GLP 野田吉春、GLP 舞洲、GLP 三郷、GLP 浦安、GLP 船橋、GLP 川島、GLP 船橋、GLP 東扇島 及びGLP 横浜（準共有持分40%））の取得を完了しました。

本書の日付現在で、本投資法人は、スポンサーであるGLPグループがその開発ファンドを通じて開発・運営を行っていた物件及び物件情報提供契約対象物件の取得についてスポンサーと交渉を行い、9物件（GLP 座間、GLP 柏、GLP 狭山日高、GLP 狭山日高、GLP 横浜（準共有持分60%）、GLP 新座、GLP 六甲、GLP 浦安 及びGLP 八千代「以下、「本9物件」といいます。」）について、ブリッジSPC又はブリッジ会社に対して「購入意向表明書」を提出し、ブリッジSPC又はブリッジ会社より購入意向表明書記載の優先交渉義務等につき合意を得て、本9物件の取得に関する優先交渉権を取得しています。

また本書の日付時点で、本投資法人は、GLPグループ及びGLPファンド以外が保有していた2物件（GLP 東扇島 物件、六甲物件（仮称））「以下、「本2物件」といい、本9物件と合わせて「本11物件」といいます。」について、ブリッジ会社に対して「購入意向表明書」を提出しブリッジ会社より購入意向表明書記載の優先交渉義務等につき合意を得て本2物件の取得に関する優先交渉権を取得しています。

上記の取り組みは、安定的な収益を生み出す優良な先進的物流施設の取得機会を確保することを目的としたものであり、本投資法人は、ブリッジSPC又はブリッジ会社が一時的に保有する本11物件の全部又は一部を取得すべく、優先交渉期限までの本投資法人が指定するタイミングで、本優先交渉権を行使することが可能です。実際に本優先交渉権を行使し、取得を決定する際には、その時点におけるJ-REIT投資口価格等の市場環境等を勘案した上で行使することを企図しており、最終的に本優先交渉権を行使しない可能性、また、後継ブリッジSPC又は後継ブリッジ会社での取得を行う可能性があります。なお、ブリッジSPC又はブリッジ会社からの取得価格は、ブリッジSPC又はブリッジSPCの本11物件の保有期間に概ね比例して逡減する金額を想定しています。

なお、本投資法人は、前記「1 投資法人の概況 事業の状況 C. 決算後に生じた重要な事実 (八) 資産の取得」に記載のとおり、上記のブリッジスキームを活用し、2020年11月24日付で、本9物件のうちGLP 柏、GLP 狭山日高、GLP 横浜（準共有持分60%）、GLP 六甲、GLP 浦安及びGLP 八千代 の6物件並びに本2物件のうちGLP 東扇島を取得することを決定し、売主との間で合意しています。

これらのような契約形態による物件取得は、第三者からの取得競争が厳しさを増している市場環境において、より高い投資収益性を得ることができる物件の取得機会の確保に資するものと考えています。本投資法人は、このような取組みを「Optimal Takeout Arrangement (OTA)」と称し、優良物件の取得機会を確保するための物件取得におけるブリッジスキームの一つとして位置付け、今後も同様の取組みを検討することにより、競争力の高いポートフォリオの構築を目指します。かかる契約形態による物件取得は、柔軟な取得機会の確保と取得価格の上限の確定につながり、本投資法人の利益に資するものと考えています。

## B．運用資産の安定的な運営

本投資法人は、本投資法人が投資対象としている物流施設は、専用施設が多く、長期契約を締結しているテナントが比較的多いことから、オフィス等の他の不動産資産と比較して、稼働率や賃料において安定していると考えています。また、本投資法人は、物流施設の管理・運営について高い専門性を有する資産運用会社及びGLPグループのノウハウを活用した最適なリーシング及び管理・運営体制の下、ポートフォリオの中長期的な収益の維持・拡大に努めます。

### (イ) プロパティ・マネジメント

本投資法人は、GLPの100%子会社である日本GLP株式会社をすべての保有資産のPM会社として選定しています。GLPグループは、既存テナントと密にコミュニケーションを取っており、ハードとソフト両面で充実したサービスを提供し、有力3PL事業者をはじめ、様々なテナントとのリレーションを強化しています。

本投資法人は、運用資産のリーシング業務をGLPグループに委託することにより、GLPグループのテナントとのリレーション等に裏打ちされたリーシング能力を活用することができるものと考えています。また、本投資法人は、GLPグループが有するネットワークを活用するとともに、物件の管理・運営等に関するスケール・メリットの追求等を通じて、業務遂行の確実性の向上と効率化を図ります。

なお、本投資法人のポートフォリオの稼働率は99.9%（2020年8月末日現在）と高い稼働率を維持しており、賃料水準も安定的に推移しています。

### (ロ) GLPグループのブランドの活用

本投資法人は、GLP及び日本GLP株式会社との間で、2012年11月13日付で商標ライセンス契約を締結し、その後、商標権者が変更されたことに伴い、2019年3月29日付で本投資法人と日本GLP株式会社との間の商標ライセンス契約へ更改しています。同契約に基づき、本投資法人の商号や保有する物件等についてGLPグループの名称及びロゴ等を使用するための使用許諾を受けており、円滑なリーシングや安定的な運用等に向けGLPグループのブランド力を活用できるものと考えています。なお、商標使用許諾の対価として、本投資法人は毎年一定額を日本GLP株式会社に支払うこととされています。また、商標ライセンス契約に有効期間の定めはありません。但し、本投資法人と資産運用会社との資産運用委託契約が終了した場合又は資産運用会社がGLPの子会社でなくなった場合、これと同時に商標ライセンス契約も終了します。

## ポートフォリオ構築方針

### A．投資エリア

本投資法人は、地理的分散を考慮に入れ、人口分布、域内総生産及び物流動向をはじめとする域内動向等を考慮した上で、主として、空港及び貿易港の近隣、大消費地間を結ぶ交通網の沿線並びに生産地又は消費地内の流通集積地等に所在する物流施設を投資対象とします。各投資エリアに対する投資比率（取得価格ベース）の目安は以下のとおりです。関東圏及び関西圏を中心としつつ、他の地域にも分散投資することで、安定的なポートフォリオを構築することを目指します。

エリア	投資比率
関東圏	50～70%
関西圏	20～40%
その他	5～20%

（注）「関東圏」とは東京都、神奈川県、埼玉県、千葉県、茨城県、栃木県、群馬県及び山梨県を、「関西圏」とは大阪府、兵庫県、京都府、滋賀県、奈良県及び和歌山県を、「その他」とは上記以外の地域を指します。

### B．投資基準（物流施設）

本投資法人は、安定した収益の確保を図るとの観点から、安定稼働している物流施設又は当該物流施設に付随・関連する資産に投資を行うこととしています。具体的には、取得決定時点又は、取得時点において、完成後1年以上経過しているか、又は稼働率が93%以上に達している物流施設又は当該物流施設に付随・関連する資産を投資対象とします。

また、本投資法人は、物流施設又は物流施設に付随・関連する資産を取得するに当たり、主に立地、規模及び機能性等を考慮し、投資の判断を行います。具体的には、中長期にわたる安定した収益の確保と運用資産の着実な成長の観点に配慮しながら、安定稼働している先進的物流施設を中心とする物流施設又は物流施設に付随・関連する資産を本体又は裏付けとする不動産関連資産を対象として投資を行います。

稼働状況	完成後1年以上経過しているか、稼働率が93%以上に達している物件に投資
規模	延床面積10,000㎡以上の大規模賃貸用物流施設を中心に投資
機能性	機能性を評価するための具体的な目安の一つとして、「延床面積の過半につき、天井高5.5m以上かつ床荷重1.5t/㎡以上」の条件を満たす物流施設に重点的に投資 「十分な柱間隔」、「先進的トラックバース（積載スペースの広さ、高床式バース、ドックレベラー）」、「高配送効率のためのバース設計（両面バース、各階バース等）」、「ランプウェイ」、「オフィススペース」、「許容積載量の大きいエレベーター」、「従業員スペース（更衣室、休憩スペース、売店等）」、「施設内照明の高照度（庫内作業に対応した照度）」、「免震構造」、「24時間警備」、「地域環境配慮型」等の機能に着目

### C . 投資基準（底地）

本投資法人は、さらなる収益の確保と運用資産の成長を図るとの観点から、現在その上に物流施設が存在している底地又は再開発を行うことにより将来その上に物流施設を建設することが可能と見込まれる底地を本体又は裏付けとする不動産関連資産等についても投資を行います。

底地を取得するにあたり、立地を考慮するとともに、現在その上に存在し、又は再開発を行うことにより将来その上に建設することが可能と見込まれる物流施設について、物流施設の投資基準における、規模、機能性等を考慮し、投資の判断を行います。

現在その上に物流施設が存在している底地を取得する場合には、当該物流施設の優先交渉権が得られる見込みがあるなど当該物流施設の取得の蓋然性を考慮して、投資の判断を行うものとします。

また、再開発を行うことにより将来その上に物流施設を建設することを見込んで底地を取得する場合には、以下の基準等を考慮して、投資の判断を行うものとします。

稼働状況	竣工後に安定稼働することが見込まれること
リスク分析・管理	開発リスク、許認可リスク、完工リスク、テナントリスク、価格（変動）リスク、開発中の金利変動リスク及び大規模な自然災害リスク等の不動産の開発に係る各種リスクが、適切に分析及び管理されていること
投資手法	投資手法が再開発の特性を踏まえた適切なものであること
事業進捗	再開発の事業進捗のモニタリングが適切に行われること
ポートフォリオ全体への影響	再開発が直ちにキャッシュ・フローを生まないことに鑑み、ポートフォリオ全体に過大な影響を与えないこと
取得の蓋然性	当該物流施設の取得に係る優先交渉権が得られる見込みがあるなど物流施設の取得の蓋然性があること

## D. デュー・ディリジェンス基準

投資対象となる不動産関連資産、再生可能エネルギー発電設備（投信法施行令で定めるものをいいます。）若しくはこれを主たる信託財産とする信託の受益権又は有価証券（投信法で定めるものをいいます。）でその最終的な裏付財産が主として国内に所在する不動産であるもの等（以下「不動産関連資産等」といいます。）の投資適格性を判断するために、以下の項目を中心に、投資対象資産に応じた物件調査（デュー・ディリジェンス）を行います。

調査項目		内容
経済的調査	テナント評価	1. 賃貸条件、その他の契約内容、転貸の有無 2. テナントの信用状況、賃料支払状況 3. 当該テナントのポートフォリオに占める割合等 4. 設備等の所有及び費用負担区分
	マーケット調査	1. 潜在需要の動向（業種・業態） 2. 周辺の賃料水準、稼働状況の推移 3. 競合物件、新規供給の状況等
	損益計画他	1. 現行の賃料水準、賃貸借契約の内容 2. 施設の汎用性、テナント誘致に係る競争力 3. 費用項目、費用水準、支出関連の契約内容 4. 修繕履歴、修繕費計画、積立状況 5. 不動産関連課税金額、納税状況、優遇措置の有無等
物理的調査	立地調査	1. 主要都市、駅及び高速道路のインターチェンジからの距離 2. 土地の規模、地形、高低 3. 周辺交通量、道路幅員、信号位置 4. 嫌悪施設等
	建物調査（耐震性を含む）	1. 竣工年月日、主要構造、規模、設計者、施工者等 2. 建築確認申請書等の各種書面の有無 3. 建蔽率・容積率、賃貸可能面積、その他主要スペック等 4. 建築確認後の設計変更及び増改築 5. 未登記建物・工作物等の有無 6. 耐震性能（PMLレポート） 7. 建物管理状況 8. 建物状況調査報告書における指摘事項
法的調査	権利関係調査	1. 登記事項（登記簿、公図他） 2. 権利形態（所有権、地上権、借地権等の賃借権、共有・準共有、区分所有他） 3. 不動産管理処分信託契約 4. 売主の義務履行能力 5. 担保権その他の制限物権 6. 埋蔵文化財の有無 7. その他法令上の制限の有無等
	境界調査	1. 境界確認書 2. 境界標 3. 越境物等（覚書の有無） 4. 潜在的紛争の有無
環境調査	土壌汚染調査	1. 土壌環境調査報告書 2. 対策の有無とその内容 3. 土壌汚染区域に関する指定等の有無
	アスベスト・フロン調査	1. 建物への使用・管理状況等 2. アスベストに関する調査報告書の有無
	P C B 調査	1. 保管及び届出の有無等

## E．土壤汚染調査基準

不動産関連資産等の取得に当たっては、原則として、売買契約締結までに専門家による環境汚染調査を実施し、運用ガイドラインに基づき、以下の「土壤調査フローチャート」に従って調査・検討を行います。

また、原則として、土壤汚染対策法（平成14年法律第53号）（以下「土壤汚染対策法」といいます。）及び関連するその他の環境関連法令、地方自治体の条例又は指導内容に従って、土壤汚染等が適切に処理されている物件を投資対象とします。

### <土壤調査フローチャート>

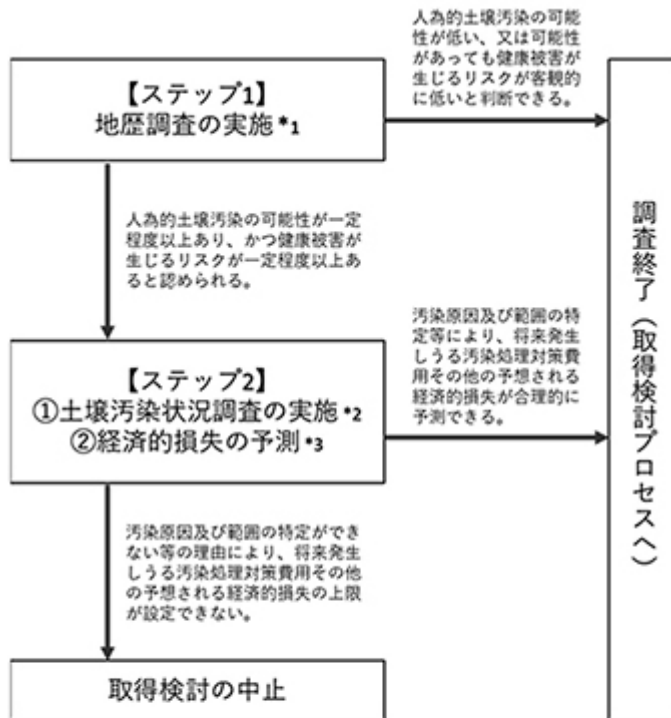

- \*1 土地の利用履歴や周辺環境等の概況調査を行い、土壤汚染の可能性及び土壤汚染の可能性がある場合における健康被害が生じるリスクについて、専門家の意見を取得する。
- \*2 土壤汚染対策法及び関連するその他の環境関連法令、地方自治体の条例又は指導内容を踏まえ、売主及び専門家等と協議し、汚染状況の確認のための表層土壌調査を行い、可能な限り汚染物質の種類や範囲の特定を行う。
- \*3 \*2の土壤汚染状況調査の結果を踏まえ、専門家等と協議し、可能な限り将来発生しうる汚染処理対策費用その他の予想される経済的損失の見積もりを行う。

## F．フォワード・コミットメント等を行う際の留意点

フォワード・コミットメント（先日付での売買契約であって、契約締結日から1ヶ月以上経過した後に決済・物件引渡しを行うことを約する契約をいいます。）及びその他これに類する契約を行う場合には、以下の点に留意することとします。また、先日付の買付け意向表明等を行う場合も、当該意向表明が取引への実質的な拘束力を持つ場合、これに準じた取扱いを行うこととします。

- (イ) 解約条件等、フォワード・コミットメント等を履行できない場合における本投資法人の財務への影響を適切に公表するものとします。
- (ロ) 市場環境、資金調達環境及び本投資法人の事情等を勘案した上で必要に応じて随時策定する、フォワード・コミットメント等をした物件の取得額及び契約締結から物件引渡しまでの期間の上限並びに決済資金の調達方法等についてのルールを遵守するものとします。また、上場廃止要件も踏まえ、配当原資に比して過大な解約違約金を要するフォワード・コミットメント等となることのないよう慎重に検討するものとします。
- (ハ) フォワード・コミットメント等をした物件のコミットメント期間中の価格変動リスクが投資法人に帰属することに鑑み、保有物件の継続鑑定等と併せて、当該物件の継続鑑定等の結果(当該物件が未竣工建造物であり、鑑定評価が取得できない場合は、価格調査の結果)を公表するものとします。

#### ポートフォリオ運営管理方針

中長期的な安定運用を図るため、本投資法人の保有する不動産関連資産等の本体又は裏付け財産である不動産に関し、計画的な修繕や改修を実施するよう努め、資産価値や競争力の維持向上及び収益の拡大に努めます。当社が管理に主体的に関与できる不動産については、原則として、以下の方針に従って管理を行います。

#### A．テナント管理及び賃貸方針

テナントと継続的なコミュニケーションを図り、テナントの動向やニーズを把握して適切かつ迅速な対応策を実施することで、テナントの満足度向上と信頼関係の構築を図り、安定的な収入の確保を目指します。特に、テナントが退去する際には、GLPグループのネットワークを最大限活用し、早期に新たなテナントとの契約を締結するよう努めつつ、中長期的な安定収益の確保を目指した運用を行います。

また、GLPグループのネットワークの活用にあたっては、日本GLP株式会社との間でスポンサー・サポート契約を締結しており、同契約に基づき国内外の物流施設に関する情報収集及び分析、運用資産の運営・管理等に関する助言を受けることにより、効率的なリーシング活動が可能になっていると考えています。

テナントとの契約については中長期の賃貸を基本としますが、賃貸借契約の更新に当たっては、ポートフォリオ全体の契約条件等を念頭において、テナントの与信状況を踏まえて適正な賃料水準、契約期間、その他の諸条件を設定して契約更新を行います。

#### B．PM会社の選定・モニタリング

法令で定められている範囲においてPM会社を選定し不動産運営管理業務を委託します。PM会社の選定にあたっては、物流施設に対する経験・実績等を総合的に勘案するものとします。

なお、物流施設に対する経験・実績及びテナント・リレーション、運營業務の効率化等の観点から、保有資産についてはすべてPM会社として日本GLP株式会社を選定しています。また、今後取得する資産についても、上記の観点から、原則として日本GLP株式会社をPM会社を選定する方針です。

### C．大規模修繕等

運用不動産の物理的・機能的価値の維持向上及び経年劣化による運用不動産の競争力の低下等を回避するため、必要な大規模修繕及び資本的支出等を適宜実施します。

また、テナントからの要請、テナントの満足度向上及び新規テナントの誘致のため、必要なりニューアル工事及び資本的支出を行うことがあります。

また、テナントからの要請及び運用不動産に対する賃借ニーズに対応するため、建物の増床、増築及び建替えを行うことがあります。

大規模修繕等を行うにあたっては、原則として個別物件の減価償却費の範囲内で行うものとしませんが、大規模修繕等の内容により（特に、増床、増築及び建替え）ポートフォリオ全体の減価償却費を勘案して判断します。

### D．付保方針

不動産関連資産への投資にあたっては、火災等の災害や事故等による建物の損害及び収益の減少、対人・対物事故による第三者からの損害賠償請求等に対応するため、全ての投資不動産に対し適切な損害保険（火災保険、施設賠償保険、利益保険等）の付保を行います。

地震による損害に関しては、専門家による地震リスク診断に基づき地震により生じる建物の損害や収益の大幅な減少に関して地震保険の付保の要否を検討・判断します。個別不動産のPMLが20%を超える場合には、地震発生時に予想される各運用不動産及びポートフォリオ全体に与える影響と、保険料負担が収益に与える影響を比較検討した上で、地震保険の付保の要否について決定します。

#### 売却方針

原則として短期的な物件の売却は行いませんが、ポートフォリオ全体の構成、ニーズの変化、個別物件の状況、収益性の見通し、周辺環境の変化等を総合的に判断した結果、当該物件の売却がポートフォリオの収益の安定に資するものと判断される場合には、適切な時期及び機会での売却を検討することがあります。

#### 財務方針

中長期的に安定的な財務基盤を構築するため、安定的なバンクフォーメーションの構築及び返済期限の分散化を図ります。その上で、ローン・トゥー・バリュウ（LTV）及び財務コストの安定化を図るため、機動的に多様な資金調達を行います。

また、本投資法人が投資対象とする物流施設が有する特性（計算期間毎に減価償却費として計上される金額に対して実際に必要とされる資本的支出の金額は少額に留まる傾向にあること等）を踏まえ、資金効率の向上に向けた最適なキャッシュ・マネジメントを図っていく方針です。

### A．デット・ファイナンス

本投資法人は、運用資産の着実な成長並びに効率的な運用及び運用の安定性に資するため、資産の取得若しくは修繕等、分配金の支払又は債務の返済（敷金及び保証金の返還、借入金の返済並びに投資法人債の償還を含みます。）等の資金手当てを目的として、資金を借入れ又は投資法人債（短期投資法人債を含みます。以下同じです。）を発行することができます。但し、短期投資法人債の発行により調達した資金の用途又は目的については、法令に定める範囲に限るものとし、なお、資金を借り入れる場合は、金商法第2条第3項第1号に規定する適格機関投資家（租税特別措置法第67条の15第1項第1号ロ(2)に定める機関投資家に限ります。）からの借入に限るものとし、

本投資法人は、運用資産を担保として提供することができるものとし、



借入金及び投資法人債発行の限度額は、それぞれ1兆円とし、その合計額が1兆円を超えないものとします。

また、借入れに当たっては、GLPグループと金融機関との強固な関係を活かし、取引銀行との関係強化を図るとともに、資金調達の安定化のためのコミットメントラインを含む多様な借入方法を検討の上、固定・変動比率や返済期限の分散等に配慮して借入れを行うものとします。

#### B．エクイティ・ファイナンス

本投資法人は、資産の取得、修繕の実施、分配金の支払、運営に要する費用の支払又は債務の返済等の資金の手当てを目的として、投資口の追加発行を機動的に行います。

また、投資口の追加発行を行うに当たっては、本投資法人の財務状況及び投資口の希薄化等を十分考慮に入れるものとします。

#### C．ローン・トゥー・バリュー（LTV）

借入等を行う場合、借入金及び投資法人債発行額の合計額の総資産に対する比率は、60%を上限の目処としつつ、当面は45%～55%を目標とする安定的な水準で運営していく方針です。但し、資産の取得等に伴い一時的にかかる水準を超えることがあります。

#### D．デリバティブ取引

本投資法人の借入等に係る金利変動リスクその他のリスクをヘッジすることを目的として、金商法第2条第20項に規定するデリバティブ取引に係る権利への投資を行うことができます。

#### E．キャッシュ・マネジメント

本投資法人が投資対象とする物流施設は、計算期間毎に減価償却費として計上される金額に対して実際に必要とされる資本的支出の金額は少額に留まる傾向にあり、また、将来の資本的支出の金額の見積額と実際に必要とされる資本的支出の金額との差異も小幅に留まる傾向があるといった特性を有していると考えています。

本投資法人としては、こうした物流施設の有する特性に加え、物流施設の管理・運営において高い専門性と実績を有する日本GLP株式会社によるプロパティ・マネジメント力を最大限に活用することで、保有資産の競争力の維持・向上に向けた適切な対応を行うと共に、本投資法人内に留保された減価償却費相当額の残額を安定的な財務基盤の維持及び新規の不動産投資に活用し、更には、投資主への利益を超える金銭の分配を実施するなど資金効率の向上に向けた最適なキャッシュ・マネジメントを図っていく方針です。

また、上記に加え、以下の3つの基本的な方針を定めています。

- (イ) 本投資法人の想定される資金需要に対応するため、妥当と考えられる金額の現預金を常時保有します。
- (ロ) 余剰資金の運用は、安全性及び換金性を考慮し、市場環境及び資金繰りの状況を十分に勘案の上、慎重に行います。
- (ハ) 本投資法人がテナントから預かった敷金及び保証金等を資金調達手段として活用することができます。

#### 情報開示方針

本投資法人は、金商法、投信法その他の適用法令並びに東京証券取引所及び投資信託協会の規則等に従い、適時適切に投資家に対する情報開示を行います。

## （２）【投資対象】

本投資法人は、以下に掲げる特定資産に投資する方針です（規約第31条、規約別紙1）。

### 投資対象資産

#### A．不動産関連資産

本投資法人は、中長期にわたる安定した収益の確保と運用資産の着実な成長を目指して、次に掲げる特定資産に投資します。

（イ）不動産

（ロ）次に掲げる各資産（以下併せて「不動産同等物」といい、不動産及び不動産同等物を併せて「不動産等」といいます。）

（ ）不動産の賃借権

（ ）地上権

（ ）不動産、不動産の賃借権又は地上権を信託する信託の受益権（不動産に付随する金銭と併せて信託する包括信託を含みます。）

（ ）信託財産を主として不動産、不動産の賃借権又は地上権に対する投資として運用することを目的とする金銭の信託の受益権

（ ）当事者の一方が相手方の行う（イ）又は（ロ）（ ）乃至（ ）に掲げる資産の運用のために出資を行い、相手方がその出資された財産を主として当該資産に対する投資として運用し、当該運用から生じる利益の分配を行うことを約する契約に係る出資の持分（以下「不動産に関する匿名組合出資持分」といいます。）

（ ）信託財産を主として不動産に関する匿名組合出資持分に対する投資として運用することを目的とする金銭の信託の受益権

（ハ）不動産等を主たる投資対象とすることを目的とする次に掲げるもの（（イ）又は（ロ）に該当するものを除きます。権利を表示する証券が発行されていない場合には当該証券に表示されるべき権利を含みます。）（以下併せて「不動産対応証券」といいます。）

（ ）優先出資証券（資産の流動化に関する法律（平成10年法律第105号）（以下「資産流動化法」といいます。）に定めるものをいいます。）

（ ）受益証券（投信法に定めるものをいいます。）

（ ）投資証券（投信法に定めるものをいいます。）

（ ）特定目的信託の受益証券（資産流動化法に定めるものをいいます。）

#### B．その他の特定資産

本投資法人は、上記A．に掲げる特定資産の他、資金の効率的な運用その他必要がある場合は、以下に掲げる特定資産に投資することができます。

（イ）預金

（ロ）コール・ローン

（ハ）有価証券（投信法で定めるものをいいます。但し、A．（ロ）、A．（ハ）又はB．（チ）に該当するものを除きます。）

（ニ）譲渡性預金証書（（ハ）に該当するものを除きます。）

（ホ）金銭債権（投資信託及び投資法人に関する法律施行令（平成12年政令第480号。以下「投信法施行令」といいます。）で定めるものをいいます。但し、A．又はB．（イ）乃至（ニ）のいずれかに該当するものを除きます。）

（ヘ）信託財産を主として（イ）乃至（ホ）に掲げる資産に対する投資として運用することを目的とする金銭の信託の受益権

（ト）デリバティブ取引（投信法施行令で定めるものをいいます。）に係る権利

（チ）株券（金商法で定めるものをいいます。）

（リ）再生可能エネルギー発電設備（投信法施行令で定めるものをいいます。）

## C. 特定資産以外の資産

本投資法人は、実質的に不動産関連資産に投資することを目的とする場合又は、それらの資産への投資に付随し若しくは関連する場合に限り、以下に掲げる資産に投資することができます。

- (イ) 商標法(昭和34年法律第127号)に基づく商標権又はその専用使用権若しくは通常使用権
- (ロ) 著作権法(昭和45年法律第48号)で定める著作権等
- (ハ) 温泉法(昭和23年法律第125号)で定める温泉の源泉を利用する権利及び当該温泉に関する設備等
- (ニ) 民法(明治29年法律第89号)で定める地役権、動産(B.(リ)に該当するものを除きます。)及び組合の出資持分(B.(ハ)に該当するものを除きます。)
- (ホ) 資産流動化法で定める特定目的会社の特定出資
- (ヘ) 各種保険契約に係る権利
- (ト) 地球温暖化対策の推進に関する法律(平成10年法律第117号)に基づく算定割当量その他これに類似するもの、又は排出権(温室効果ガスに関する排出権を含みます。)
- (チ) 上記の他、不動産関連資産に対する投資に付随して取得が必要又は有用となるその他の権利

投資基準及び種類別、地域別等による投資

前記「(1)投資方針 / ポートフォリオ構築方針」をご参照ください。

### （3）【分配方針】

#### 分配方針

本投資法人は、原則として、以下の方針に従って分配を行うものとします（規約第34条第1項）。

- A．投資主に分配する金銭の総額のうち、利益（投信法に規定される、本投資法人の貸借対照表上の純資産額から出資総額等の合計額を控除して算出した金額をいいます。以下同じです。）の金額は、一般に公正妥当と認められる企業会計の基準その他の企業会計の慣行を斟酌して計算されるものとします。
- B．分配金額は、租税特別措置法第67条の15及び租税特別措置法施行令（昭和32年政令第43号）第39条の32の3（以下、両規定を「投資法人に係る課税の特例規定」といいます。）に規定される本投資法人の配当可能利益の額の100分の90に相当する金額（法令改正等により当該金額の計算に変更があった場合には変更後の金額とします。）を超えて分配するものとして、本投資法人が決定する金額とします。なお、本投資法人は資産の維持又は価値向上に必要と認められる長期修繕積立金、支払準備金、分配準備積立金及びこれらに類する積立金及び引当額等のほか必要な金額を積み立て、又は留保その他の処理を行うことができるものとします。
- C．利益の金額のうち、分配金に充当せず留保したものについては、本投資法人の資産運用の対象及び方針に基づき運用を行うものとします。

#### 利益を超える金銭の分配（注1）

- A．本投資法人は、a)金銭の分配金額が投資法人に係る課税の特例規定における要件を満たさない場合において、当該要件を満たすことを目的とする場合、b)経済環境、不動産市場、賃貸市場等の動向により本投資法人が適切と判断する場合、又はc)本投資法人における法人税等の課税の負担を軽減することができる場合、利益の金額を超えて金銭を分配することができます。但し、投資信託協会の規則等において定める額（注2）を限度とします。なお、本投資法人は、原則として每期継続的に当該利益を超える金銭の分配を行っていく方針とします。また、その実施及び金額の決定にあたっては、保有資産の競争力の維持・向上に向けて必要となる資本的支出の金額及び本投資法人の財務状態に十分配慮するものとします。但し、経済環境、不動産市場の動向、保有資産の状況及び財務の状況等を踏まえ、本投資法人が不適切と判断した場合には利益を超える金銭の分配を行わないものとします（規約第34条第2項）。

また、本投資法人は、一時差異等調整引当額が増加する場合、下記C.に記載される利益を超える金銭の分配に加えて、一時的な、利益を超える金銭の分配を行うことができるものとします。

（注1） 利益を超える金銭の分配は、全ての投資主に対して、利益の範囲内で行う金銭の分配に加えて本投資法人の判断により行う分配であり、オープン・エンド型の投資法人の投資口の場合に各投資主からの請求により行われる投資口の払戻しとは異なります。なお、本投資法人は、投資主の請求による投資口の払戻しが認められないクローズド・エンド型です。

（注2） クローズド・エンド型の投資法人は、一時差異等調整引当額の増加額に相当する分配についてはその全額、税法上の出資等減少分配に該当する分配（通常の利益超過分配）については計算期間の末日に算定された減価償却累計額の合計額から前計算期間の末日に計上された減価償却累計額の合計額を控除した額の100分の60に相当する金額を限度として、利益の金額を超える金銭の分配を行うことが可能となっています（投資信託協会「不動産投資信託及び不動産投資法人に関する規則」）。

- B. 本投資法人は、減価償却費として計上される金額に対して実際に必要とされる資本的支出の金額が少額に留まり、また、資本的支出の金額を相対的に的確に見積もることができるといった投資対象資産である物流施設の特性を踏まえ、保有資産の競争力の維持・向上に向けた適切な対応、安定的な財務基盤の維持、分配金水準の安定性の維持及び資金効率の向上を柱とする最適な分配施策を実践することにより、投資主価値の最大化を実現し、資本市場における評価を高めることで、資本調達力の向上に努めることを目的として、上記の規約に定める範囲内で上記A.b)による金銭の分配として、資産運用会社の社内規程である運用ガイドラインにおいて、以下の方針に従って、利益を超える金銭の分配を行うこととしています。なお、利益を超える金銭の分配を実施した場合、当該金額は、出資総額又は出資剰余金の額から控除されることとなります（注）。

（注）利益を超える金銭の分配（税法上の出資等減少分配に該当する出資の払戻し）を実施した場合のイメージ図は以下のとおりです。

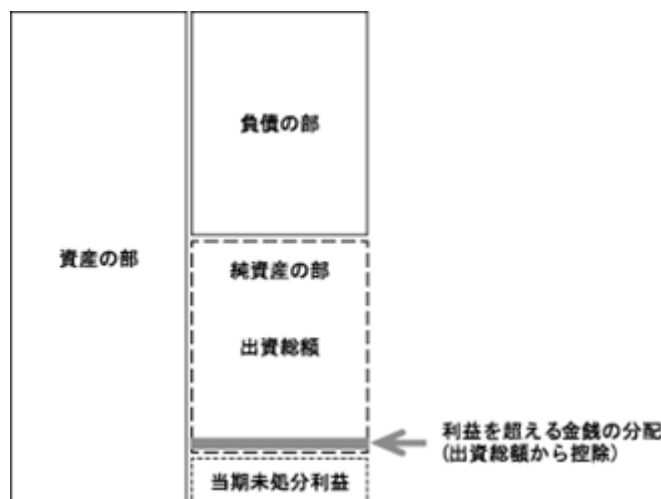

上記はあくまでイメージであり、純資産の部に対する利益を超える金銭の分配の比率等を示すものではありません。実際には、経済環境、不動産市場の動向、保有資産の状況及び財務の状況等により、利益を超える金銭の分配の額は変動し、又は利益を超える金銭の分配が行われない可能性もあります。

- C. 本投資法人は、利益を超える金銭の分配（税法上の出資等減少分配に該当する出資の払戻し）として、当該分配を実施する計算期間の直前の計算期間に計上された減価償却費相当額から、同計算期間における資本的支出相当額を控除した金額を上限とし、本投資法人が決定した金額を分配する方針です（注1）（注2）。利益を超える金銭の分配の実施及び金額の決定、保有資産の競争力の維持・向上に向けて必要となる資本的支出の金額及び本投資法人の財務状態（特にLTV水準（注3））等に十分配慮します。但し、経済環境、不動産市場の動向、保有資産の状況及び財務の状況等を踏まえ、利益を超える金銭の分配（税法上の出資等減少分配に該当する出資の払戻し）の実施を不適切と判断した場合、利益を超える金銭の分配（税法上の出資等減少分配に該当する出資の払戻し）は行いません。

（注1）本投資法人は、本投資法人の長期修繕計画に基づき想定される各期の資本的支出の額を勘案し、長期修繕計画に影響を及ぼさず、かつ本投資法人の財務状態に悪影響を及ぼすことがない範囲での利益を超える金銭の分配（税法上の出資等減少分配に該当する出資の払戻し）として、当面の間、当該分配を実施する計算期間の直前の計算期間に計上された減価償却費相当額の100分の30に相当する金額を目処として、利益を超える金銭の分配（税法上の出資等減少分配に該当する出資の払戻し）を行う方針です。

なお、当期末現在保有する資産全78物件に係る建物状況調査報告書及びエンジニアリング・レポートに記載の緊急修繕費用と中長期修繕費用を合計した額の6ヶ月平均額は685百万円です。各保有資産に係る緊急修繕費用と中長期修繕費用の詳細は、後記「5 運用状況 / (2) 投資資産 / その他投資資産の主要なもの / G. 建物状況調査報告書及びポートフォリオ地震リスク評価報告書の概要」記載の緊急修繕費用と中長期修繕費用をご参照ください。

(注2) 本投資法人は、新投資口の発行、投資法人債の発行、資金の借入等の資金調達、建物及び設備等の除却、大規模修繕等により、一時的に1口当たり分配金が一定程度減少することが見込まれる場合、分配金水準の安定性の維持を目的として、(注1)に記載される利益を超える金銭の分配に加えて、一時的な、利益を超える金銭の分配を行うことができるものとします。但し、(注1)に記載される利益を超える金銭の分配と併せて、投資信託協会の規則等において定める額を超えないものとします。

(注3) 本投資法人の総資産に対する有利子負債の比率をいいます。また、本投資法人は、下記の鑑定LTVが60%を超えた場合には、利益を超える金銭の分配(税法上の出資等減少分配に該当する出資の払戻し)を行いません。

$$\text{鑑定LTV}(\%) = A / B \times 100(\%)$$

A = 期末有利子負債残高(含む投資法人債残高、短期投資法人債残高) + 期末時点における敷金リリース額

B = 期末時点における運用資産の鑑定評価額又は調査価格の総額 + 期末現預金残高 - 利益分配金予定総額 - 利益超過分配金(税法上の出資等減少分配に該当する出資の払戻し)予定総額

なお、利益分配金予定総額及び利益超過分配金(税法上の出資等減少分配に該当する出資の払戻し)予定総額については直近の決算期における数値によります。

D. 利益を超える金銭の分配の実施の決定に際し、資産運用会社は、本投資法人の執行役員に対し、各期の計算書類、資産運用報告及び金銭の分配に係る計算書並びにこれらの附属明細書の案を提示します。当該計算書類等の案は、資産運用会社の経営企画部長が、本投資法人の保有資産の競争力の維持・向上に向けて必要となる資本的支出の金額及び本投資法人の財務状態等に十分配慮した上で起案し、資産運用会社の執行役員CFOが長期修繕計画等の中長期的な資金需要等のキャッシュ・フローに影響を及ぼす事項、その他必要な事項を勧案の上承認し、資産運用会社の代表取締役社長の承認を得るものとされています。

#### 分配金の分配方法

分配金は金銭により分配するものとし、原則として決算日から3ヶ月以内に、決算期現在の最終の投資主名簿に記載又は記録された投資主又は登録投資口質権者を対象に投資口の所有口数又は登録投資口質権の対象たる投資口の口数に応じて分配します(規約第34条第3項)。

#### 分配金の除斥期間等

分配金については、その支払開始の日から満3年を経過したときは、本投資法人はその支払の義務を免れるものとします。なお、未払分配金には利息は付さないものとします(規約第34条第4項)。

#### 投資信託協会規則

上記乃至のほか、本投資法人は、金銭の分配に当たっては、投資信託協会規則に従うものとします。

#### （４）【投資制限】

規約により定める投資制限

規約により定める投資制限（規約第31条、規約別紙1 ）は、次のとおりです。

- A．有価証券（前記「（２）投資対象 / 投資対象資産 / B．（ハ）」に掲げるもので、その最終的な裏付財産が主として国内に所在する不動産以外のものであるものをいいます。）及び金銭債権（前記「（２）投資対象 / 投資対象資産 / B．（ホ）」に掲げるものをいいます。）に対する投資は、積極的に行うものではなく、安全性、換金性又は不動産関連資産との関連性を勘案した運用を図るものとします。
- B．デリバティブ取引に係る権利（前記「（２）投資対象 / 投資対象資産 / B．（ト）」に掲げるものをいいます。）に対する投資は、本投資法人に係る負債から生じる金利変動リスクその他のリスクをヘッジすることを目的としてのみ行うものとします。
- C．本投資法人は、国外に所在する不動産並びに国外に所在する不動産を対象とする不動産等（不動産を除く）及び不動産対応証券への投資は行わないものとします。
- D．本投資法人は、外貨建て資産への投資は行わないものとします。

金商法及び投信法による投資制限

本投資法人は金商法及び投信法による投資制限に従います。主なものは次のとおりです。

##### A．資産運用会社による運用制限

登録を行った投資法人は、資産運用会社はその資産の運用に係る業務の委託をしなければなりません。資産運用会社は、当該投資法人の資産の運用に係る業務に関して一定の行為を行うことが禁止されており、結果的に、投資法人が一定の投資制限に服することになります。かかる禁止行為のうち、主なものは次のとおりです。なお、利害関係人等との取引制限については、後記「第二部 投資法人の詳細情報 / 第3 管理及び運営 / 2 利害関係人との取引制限」をご参照ください。

##### （イ）自己取引等

資産運用会社が自己又はその取締役若しくは執行役との間における取引を行うことを内容とした運用を行うこと（金商法第42条の2第1号）。但し、投資者の保護に欠け、若しくは取引の公正を害し、又は金融商品取引業の信用を失墜させるおそれのないものとして金融商品取引業等に関する内閣府令（平成19年内閣府令第52号）（以下「業府令」といいます。）第128条で定めるものを除きます。

##### （ロ）運用財産相互間の取引

資産運用会社が運用財産相互間において取引を行うことを内容とした運用を行うこと（金商法第42条の2第2号）。但し、投資者の保護に欠け、若しくは取引の公正を害し、又は金融商品取引業の信用を失墜させるおそれのないものとして業府令第129条で定めるものを除きます。

##### （ハ）第三者の利益を図る取引

資産運用会社が特定の金融商品、金融指標又はオプションに関し、取引に基づく価格、指標、数値又は対価の額の変動を利用して自己又は登録投資法人以外の第三者の利益を図る目的をもって、正当な根拠を有しない取引を行うことを内容とした運用を行うこと（金商法第42条の2第3号）。

##### （ニ）投資法人の利益を害する取引

資産運用会社が通常の実行の条件と異なる条件で、かつ、当該条件での取引が登録投資法人の利益を害することとなる条件での取引を行うことを内容とした運用を行うこと（金商法第42条の2第4号）。

## (ホ) その他業府令で定める取引

上記のほか、資産運用会社が行う行為のうち、投資者の保護に欠け、若しくは取引の公正を害し、又は金融商品取引業の信用を失墜させるものとして業府令で定める行為(金商法第42条の2第7号、業府令第130条)をすることが禁止されています。かかる禁止行為のうち主なものは、以下のとおりです。

- ( ) 資産運用会社が自己の監査役、役員に類する役職にある者又は使用人との間における取引を行うことを内容とした運用を行うこと(業府令第128条各号に掲げる行為を除きます。)(業府令第130条第1項第1号)。
- ( ) 資産運用会社が自己又は第三者の利益を図るため、登録投資法人の利益を害することとなる取引を行うことを内容とした運用を行うこと(同項第2号)。
- ( ) 第三者(資産運用会社の親法人等及び子法人等を含みます。)の利益を図るため、その行う投資運用業に関して運用の方針、運用財産の額又は市場の状況に照らして不必要な取引を行うことを内容とした運用を行うこと(同項第3号)。
- ( ) 他人から不当な取引の制限その他の拘束を受けて運用財産の運用を行うこと(同項第4号)。
- ( ) 有価証券の売買その他の取引等について、不当に取引高を増加させ、又は作為的な値付けをすることを目的とした取引を行うことを内容とした運用を行うこと(同項第5号)。
- ( ) 第三者の代理人となって当該第三者との間における取引を行うことを内容とした運用を行うこと(但し、資産運用会社があらかじめ個別の取引ごとにすべての権利者に当該取引の内容及び当該取引を行おうとする理由を説明し、当該権利者の同意を得て行うものを除きます。)(同項第6号)。

## B. 同一株式の取得制限

本投資法人は、同一の法人の発行する株式に係る議決権を、当該株式に係る議決権の総数の100分の50を超えて取得することができません(投信法第194条、投信法施行規則第221条)。

## C. 自己投資口の取得及び質受けの制限

本投資法人は、自らが発行した投資口を取得し、又は質権の目的として受けることができません。但し、次に掲げる場合において自らが発行した投資口を取得するときは、この限りではありません(投信法第80条第1項、規約第6条の2)。

- (イ) 投資主との合意により当該投資口を有償で取得する場合
- (ロ) 合併後消滅する投資法人から当該投資口を承継する場合
- (ハ) 投信法の規定により当該投資口の買取りをする場合
- (ニ) その他投信法施行規則で定める場合



## D. 子法人による親法人投資口の取得制限

他の投資法人(子法人)の発行済投資口の総口数の過半数に当たる投資口を有する投資法人(親法人)の投資口については、次に掲げる場合を除くほか、当該子法人は、これを取ることができません(投信法第81条第1項、第2項)。なお、他の投資法人の発行済投資口の過半数の投資口を、親法人及び子法人又は子法人が有するときは、当該他の投資法人はその親法人の子法人とみなされます(投信法第81条第4項)。

- (イ) 合併後消滅する投資法人から親法人投資口を承継する場合
- (ロ) その他投信法施行規則で定める場合

## その他

## A. 有価証券の引受け及び信用取引

本投資法人は有価証券の引受け及び信用取引は行いません。

## B. 借入れ及び投資法人債

(イ) 本投資法人は、運用資産の着実な成長並びに効率的な運用及び運用の安定性に資するため、資産の取得若しくは修繕等、分配金の支払又は債務の返済(敷金及び保証金の返還、借入金の返済並びに投資法人債の償還を含みます。)等の資金手当てを目的として、資金を借入れ又は投資法人債を発行することができます。但し、短期投資法人債の発行により調達した資金の用途又は目的については、法令に定める範囲に限るものとします。なお、資金を借入れる場合は、金商法に規定する適格機関投資家(投資法人に係る課税の特例規定に定める機関投資家に限ります。)からの借入れに限るものとします(規約第35条第1項)。

(ロ) 上記(イ)の場合、本投資法人は、運用資産を担保として提供することができるものとします(規約第35条第2項)。

(ハ) 借入金及び投資法人債発行の限度額は、それぞれ1兆円とし、その合計額が1兆円を超えないものとします(規約第35条第3項)。

## C. 集中投資

集中投資について法令上制限はありません。なお、運用不動産の所在地域による分散投資に関する方針について、前記「(1)投資方針 / ポートフォリオ構築方針 / A. 投資エリア」をご参照ください。

## D. 他のファンドへの投資

他のファンド(投資証券及び投資信託の受益証券)への投資について規約上制限はありません。

### 3【投資リスク】

#### (1) リスク要因

以下において、本投資法人の投資口（以下「本投資口」といいます。）及び投資法人債（以下「本投資法人債」といいます。）への投資に関するリスク要因となる可能性があると考えられる主な事項を記載しています。但し、以下は本投資口及び本投資法人債への投資に係る全てのリスクを網羅したものではなく、記載されたリスク以外のリスクも存在します。以下における不動産に関する記述は、不動産を主たる信託財産とする信託の受益権（以下「不動産信託受益権」といいます。）その他の不動産関連資産についてもほぼ同様に当てはまりますが、資産としての種類の違いに応じて、この他にも発生する可能性のあるリスクがあります。また、本書に記載の事項には、特に本投資法人及び資産運用会社の目標及び意図を含め、将来に関する事項が存在しますが、別段の記載のない限り、これらの事項は本書の日付現在における本投資法人及び資産運用会社の判断、目標、一定の前提又は仮定に基づく予測等であって、不確実性を内在するため、実際の結果と異なる可能性があります。

本投資法人は、可能な限りこれらのリスクの発生の回避及びリスクが発生した場合の対応に努める方針ですが、回避及び対応が結果的に十分であるとの保証はありません。

以下に記載するリスクが現実化した場合、分配金の額が低下し、又は本投資口若しくは本投資法人債の市場価格が下落する可能性があり、その結果、各投資家が投資した金額を回収できなくなる可能性があります。

各投資家は、自らの責任において、本項及び本書における本項以外の記載事項を慎重に検討した上で本投資口及び本投資法人債に関する投資判断を行う必要があります。

#### 一般的なリスク

- A．投資口・投資証券の商品性に係るリスク
- B．投資口又は投資法人債の市場性に係るリスク
- C．投資口の払戻しができないことに係るリスク
- D．投資口又は投資法人債の価格の変動に係るリスク
- E．投資口の希薄化に係るリスク
- F．金銭の分配に係るリスク
- G．投資法人債の償還・利払いに関するリスク
- H．総資産に対する有利子負債の比率に係るリスク
- I．投資法人の資金調達に係るリスク
- J．投資主の権利が株主の権利と同一でないことに係るリスク
- K．投資法人の法律上、税制上、その他諸制度上の取扱いに係るリスク

#### 投資法人の関係者及び仕組みに係るリスク

- A．業務委託に係るリスク
- B．資産運用会社に係るリスク
- C．投資法人の登録取消リスク
- D．投資法人の倒産リスク
- E．GLPグループへの依存に係るリスク
- F．売買予約契約、物件情報提供契約及びOptimal Takeout Arrangement (OTA)に基づく物件取得等が想定通りに行えないリスク

## 不動産に係るリスク

- A．不動産の流動性に係るリスク
- B．投資対象を物流施設に特化していることによるリスク
- C．不動産の偏在に係るリスク
- D．不動産の瑕疵及び契約不適合に係るリスク
- E．土地の境界等に係るリスク
- F．建物の毀損・滅失・劣化に係るリスク
- G．建築基準法等の規制に係るリスク
- H．有害物質に係るリスク
- I．不動産の所有者責任に係るリスク
- J．共有物件に係るリスク
- K．借地権に係るリスク
- L．仮換地及び保留地に係るリスク
- M．売主の倒産等の影響に係るリスク
- N．専門家報告書等に係るリスク
- O．マーケットレポートへの依存に関するリスク
- P．収入及び支出に係るリスク
- Q．PM会社に係るリスク
- R．テナント集中に係るリスク
- S．敷金及び保証金に関するリスク
- T．転貸に係るリスク
- U．マスターリースに係るリスク
- V．フォワード・コミットメント等に係るリスク
- W．地球温暖化対策に係るリスク
- X．固定資産の減損に係る会計基準の適用に係るリスク
- Y．太陽光発電設備が付帯した物件に係るリスク
- Z．底地物件に関するリスク

## 不動産信託受益権に係るリスク

- A．信託受益者として負うリスク
- B．不動産信託受益権の流動性に係るリスク
- C．不動産信託受託者の破産等の倒産手続に係るリスク
- D．不動産信託受託者の信託違反に伴うリスク
- E．不動産信託受益権の準共有等に係るリスク

## 税制に係るリスク

- A．導管性要件に係るリスク
- B．多額の法人税等の発生により配当可能利益の額の90%超を配当できないリスク
- C．利益が計上されているにもかかわらず資金不足により配当が十分にできないリスク
- D．借入れに係る導管性要件に関するリスク
- E．同族会社に該当するリスク
- F．投資口を保有する投資主数に関するリスク
- G．投資口の国外募集に関するリスク
- H．税務調査等による更正処分のため、追加的な税負担が発生するリスク及び導管性要件が事後的に満たされなくなるリスク
- I．不動産の取得に伴う軽減税制が適用されないリスク
- J．一般的な税制の変更に係るリスク
- K．会計処理と税務処理との不一致により税負担が増大するリスク

## その他

- A．匿名組合出資持分への投資に関するリスク
- B．取得予定資産を組み入れることができないリスク
- C．本投資法人の資金調達（金利環境）に関するリスク

## 一般的なリスク

## A．投資口・投資証券の商品性に係るリスク

投資口又は投資証券は、株式会社における株式又は株券に類似する性質を持ち、投資金額の回収や利回りの如何は、投資法人の収益又は財産及び業務の状況に影響され、譲渡による換価時点において投資金額以上の金額の回収を図ることができるか否かは定かではありません。

投資口に対して投下された投資主からの投資金額については、いかなる保証も付されておらず、また、投資口は金融機関の預金等と異なり、預金保険等の対象ではありません。

したがって、投資法人につき、投資主総会での決議等に基づく通常の清算手続が開始され又は倒産手続により清算される場合、投資主は、投資法人の全ての債権者への弁済の後でなければ、投資口の払戻しを受けることはできません。特に倒産手続に基づく清算の場合には、債権の弁済後の投資法人の資産が投資口全ての投資金額に不足し、投資主が投資金額を回収できない可能性があります。

## B．投資口又は投資法人債の市場性に係るリスク

本投資法人の資産総額の減少、本投資口の売買高の減少その他により、東京証券取引所の定める有価証券上場規程に規定される不動産投資信託証券の上場廃止基準に抵触する場合には、本投資口の上場が廃止されます。本投資口の上場市場における売却が困難又は不可能となった場合には、本投資口の売却を希望する投資主は、相対による売却による他なく、本投資口を希望する時期や売却価格を含む条件で換価できないか、全く換価できない可能性があります。

また、投資法人債は一般に上場されないことから、流動性は低く、希望する時期や価格で売却することができず、その償還期限前に換金することが困難となる可能性があります。

## C．投資口の払戻しができないことに係るリスク

本投資口については、投資主からの請求による払戻しは行われません。したがって、投資主が本投資口を換価するためには、これを売却することが必要となります。本投資口の売却が困難となった場合には、希望する時期や売却価格を含む条件で換価できないか、全く換価できない可能性があります。

## D．投資口又は投資法人債の価格の変動に係るリスク

投資口及び投資法人債の譲渡価格や当初の投資金額については、いかなる保証も付されていません。投資口の市場価格は、金利動向や為替相場等の金融環境の変化に影響されることがあるほか、投資口の売買高及び需給バランス、不動産投資信託証券以外の金融商品に対する投資との比較における優劣、不動産投資信託証券市場以外の金融商品市場の変動、市場環境や将来的な景気動向、感染症の拡大（パンデミック）等によって左右され、場合によっては大幅に変動することがあります。また、金利上昇局面においては、投資口の分配金利回りの魅力が相対的に低下し、投資口の市場価格が下落する可能性があります。また、投資法人債についても、金利動向や不動産市場その他の市場環境、信用格付の変更等によりその価値が変動し、取得価格を下回るおそれがあります。また、投資口及び投資法人債は、不動産投資信託証券市場の動向、不動産市場の趨勢、不動産賃貸市場の需給バランス、不動産の賃貸需要を左右することのある経済の全般的状況、法制又は税制の変更等、不動産関連市場を取り巻く要因による影響を受けることもあります。

特に、感染が世界的に拡大している新型コロナウイルスの影響により、経済活動は停滞し、不動産投資信託証券の市場価格も影響を受けています。今後、新型コロナウイルス感染症が更に拡大し、又はその影響が長期間にわたる場合には、経済活動の抑制又はその長期化が生じ、金融商品市場や本投資口の市場価格に影響を及ぼす可能性があります。

また、投資口が取引所において一時的に大量に売却される場合、投資口の市場価格が大幅に下落する可能性があります。

#### E．投資口の希薄化に係るリスク

投資法人は、その事業遂行のために必要に応じて資金を調達しますが、その資金調達が投資口の追加発行により行われる場合には、既存の投資主が有する投資口の投資法人の発行済投資口の総口数に対する割合が希薄化し、また、投資口1口当たりの純資産額の減少等のため投資口の投資利回りが低下し、投資口の価値が下落する可能性があります。また、期中において投資口が追加発行される場合、その期の投資口保有期間にかかわらず、既存の投資口と同額の金銭の分配がなされるため、既存の投資口への分配額に影響を与える可能性があります。さらに、今後、投資口の追加発行がなされる場合、市場における投資口の需給バランスに悪影響を与える場合があり、その結果、投資口の価格が悪影響を受けるおそれがあります。

#### F．金銭の分配に係るリスク

本投資法人は本書記載の分配方針に従って、投資主に対して金銭の分配を行う予定ですが、本投資法人による金銭の分配の有無、金額及びその支払は、いかなる場合においても保証されるものではありません。想定している不動産等の取得又は売却が行われない場合やその時期に変更が生じた場合、資産から得られる賃料収入の低下、保有資産の売却による損失や減損損失、建替えに伴う除却損等の損失の発生、現金不足等が生じた場合などには、予想されたとおりの分配を行えない可能性があります。

また、本投資法人は、利益の範囲内で行う金銭の分配に加え、前記「2 投資方針 / (3) 分配方針 / 利益を超える金銭の分配」に記載の方針に従い、利益を超える金銭の分配を行います。

毎期継続的な利益を超える金銭の分配（税法上の出資等減少分配に該当する出資の払戻し）を行うに当たり、本投資法人では、保有資産の競争力の維持・向上に向けて必要となる資本的支出の金額及び本投資法人の財務状態に十分配慮して、その実施及び金額を決定することとし、当面の間は当該分配を実施する計算期間の直前の計算期間に計上された減価償却費相当額の100分の30に相当する金額を目処として分配を行う予定です。

しかしながら、上記の方針にかかわらず、経済環境、不動産市場の動向、保有資産の状況及び財務の状況等によっては、利益を超える金銭の分配（税法上の出資等減少分配に該当する出資の払戻し）の額が上記の目処を下回る可能性や、利益を超える金銭の分配を一切行わない可能性があり、この場合には、投資主が利益を超える金銭の分配を踏まえて期待した投資利回りを得られない可能性があります。また、利益を超える金銭の分配の実施は手元資金の減少を伴うため、突発的な事象等により本投資法人の想定を超えて資本的支出等を行う必要が生じた場合に手元資金の不足が生じる可能性や、機動的な物件取得にあたり資金面での制約となる可能性があります。

また、本投資法人は、GLPグループの開発力を活用したバリューアップ工事等の実施を検討する場合があります。これに関連して一時的に賃料収入の減少や建物取壊費用等が発生することに伴い利益分配金額が減少する可能性があります。かかる施策の実施を含む建物若しくは設備等の除却や大規模修繕又は新投資口の発行等の資金調達等に伴い一時的な1口当たり分配金額が一定程度減少することが見込まれる場合においては、分配金水準の安定性の維持を目的とした一時的な利益超過分配を実施する方針を採用していますが、かかる一時的な利益超過分配の実施は、保有資産の競争力の維持・向上に向けて必要となる資本的支出の金額及び本投資法人の財務状態に十分配慮して決定することとしており、実際にかかる利益超過分配を実施する保証はありません。

さらに、投資法人の利益を超える金銭の分配に関する投資信託協会の規則等につき将来新たな改正が行われる場合には、改正後の投資信託協会の規則等に従って利益を超える金銭の分配を行う必要があることから、これを遵守するために、利益を超える金銭の分配の額が本書記載の方針による金額と異なる可能性や、利益を超える金銭の分配を一時的に、又は長期にわたり行うことができなくなる可能性があります。

#### G．投資法人債の償還・利払いに関するリスク

本投資法人の信用状況の悪化その他の事由により、本投資法人債について元本や利子の支払が滞ったり、支払不能が生じるおそれがあります。

#### H．総資産に対する有利子負債の比率に係るリスク

本投資法人の総資産に対する有利子負債の比率（LTV）は、60%を上限の目処として、当面は45%～55%を目標とする安定的な水準で運営していく方針です。しかしながら、資産の取得等に伴い一時的にかかる水準を超えることがあります。本投資法人のLTVの値が高まれば高まるほど、一般的に、分配可能金額が金利変動の影響を受け易くなり、その結果投資主への分配金額が減少するおそれがあります。

#### I．投資法人の資金調達に係るリスク

本投資法人は、本書記載の投資方針に従い、継続的に適格機関投資家からの借入れ及び投資法人債の発行による資金調達を行います。本投資法人が資金調達を行う場合、借入れ及び投資法人債の発行の条件は、その時々金利実勢、本投資法人の収益及び財務状況、一般的な経済環境のほか、投資法人債に係る信用格付、貸付人の自己資本比率規制その他の法的・経済的状況等の多くの要因に従って決定されるため、本投資法人が必要とする時期及び条件で機動的に借入れ又は投資法人債の発行を行うことができる保証はありません。

なお、借入れについて返済期限が到来した場合に、同一の借入先からほぼ同一の条件で新規の借入れを行う借り換えについても、かかる借り換えができないことや、金利、担保提供、財務制限条項等の点でより不利な条件での借入れを余儀なくされることがあります。

借入れについては、貸付人の保全措置の一環として、他の債務のための担保提供の制限、本投資法人の収益状況や財務状態が一定の条件を下回った場合における担保の提供及びキャッシュ・リザーブ積立額の付加その他の一定資産の留保、一定の財務指標を基準とした追加借入制限、資産取得の制限、投資主への分配に係る制限、その他本投資法人の収益状況や財務状態及び業務に係る約束や制限（以下「財務制限条項」といいます。）が課されることがあります。このような約束や制限が本投資法人の運営に支障をもたらし、又は投資主に対する金銭の分配額等に悪影響を及ぼす可能性があります。また、借入れに当たり、本投資法人は、保有する資産又はその原資産の全部又は一部を資金の貸付人に対して担保に供することがあります。この場合、本投資法人は、被担保債権を弁済しない限り、担保対象たる資産を処分し、又は不動産たる建物の建替等を行うに当たり、貸付人の承諾を取得する等の制限を受けることとなります。その結果、本投資法人が必要とする時期や売却価格を含む条件で資産や不動産を処分できないおそれがあります。なお、本書の日付現在、本投資法人が借入先に対して担保に供している資産はありませんが、本投資法人が借入先との間で締結する金銭消費貸借契約には上記のような一般的な財務制限条項が設けられています。さらに、本投資法人の資産の売却等により借入資金の期限前返済を行う場合には、期限前返済コスト（違約金等）が発生する場合があります。この場合、このコストはその発生時点における金利情勢によって決定される場合がある等、予測し難い経済状況の変更により投資主又は投資法人債権者に損害を与える可能性があります。

本投資法人が資金を調達しようとする場合には、借入れのほか、投資法人債若しくは短期投資法人債の発行又は投資口の追加発行の方法によることがあります。投資口の追加発行により資金調達を行う場合、投資口の発行時期及び価格はその時々市場価格により左右され、場合により、本投資法人の希望する時期及び条件でこれを発行することができないおそれがあります。また、投資法人債又は短期投資法人債の発行を行う場合、一般に、様々な財務制限条項や誓約事項が規定されます。かかる財務制限条項等に抵触する場合、本投資法人は投資法人債又は短期投資法人債についての期限の利益を喪失することがあります。

また、本投資法人は、中長期的に安定的な財務基盤を構築するため、強固なバンクフォーメーションの構築、長期・固定化の進展及び返済期限の分散化を図る方針です

が、これらの財務方針が実現できる保証はなく、また意図した効果をもたらす保証もありません。

Ｊ．投資主の権利が株主の権利と同一でないことに係るリスク

本投資法人の投資主は、投資主総会を通じて、一定の重要事項につき本投資法人の意思決定に参画できるほか、本投資法人に対して一定の権利を行使することができますが、かかる権利は株式会社における株主の権利とは同一ではありません。例えば、金銭の分配に係る計算書を含む本投資法人の計算書類等は、役員会の承認のみで確定し(投信法第131条第2項)、投資主総会の承認を得る必要はなく、投資主総会は決算期毎に招集されるわけではありません。また、投資主総会に出席せず、かつ議決権を行使しないときは、当該投資主はその投資主総会に提出された議案(複数の議案が提出された場合において、これらのうちに相反する趣旨の議案があるときは、当該議案のいずれをも除き、また、投信法第104条第1項(役員及び会計監査人の解任)、第140条(規約の変更)(但し、みなし賛成に関連する規定の策定又は改廃に限ります。)、第143条第3号(解散)、第205条第2項(資産の運用に係る委託契約の解約に対する同意)又は第206条第1項(資産の運用に係る委託契約の解約)に係る議案を除きます。)について賛成するものとみなされます(投信法第93条第1項、規約第15条第1項、同条第2項)。さらに、本投資法人は、資産の運用に係る業務その他の業務を資産運用会社その他の第三者に委託しています。これらの要因により、投資主による資産の運用に係る業務その他の業務に対する統制が効果的に行えない可能性もあります。

Ｋ．投資法人の法律上、税制上、その他諸制度上の取扱いに係るリスク

投資法人に関する法律上、税制上、その他諸制度上の取扱い若しくは解釈が大幅に変更され、又は新たな法律が制定される可能性があり、それに伴い、本投資法人の現在の運用方針、運営形態等の変更が必要となる可能性があります。その結果、本投資法人の存続、収益等に悪影響を及ぼす可能性があります。

## 投資法人の関係者及び仕組みに係るリスク

### A．業務委託に係るリスク

投資法人は、資産の運用以外の行為を営業として行うことができず、使用人を雇用することはできません。資産の運用については、投資法人は、「資産運用会社にその資産の運用に係る業務の委託をしなければならない」こと（投信法第198条第1項）となっています。また、投信法には、投資法人が、「資産保管会社にその資産の保管に係る業務を委託しなければならない」こと（投信法第208条第1項）、並びにその資産の運用及び保管に係る業務以外の業務に係る事務であって投信法第117条に定めるものを、投信法施行規則で定めるところにより他の者に委託しなければならないことが定められています。したがって、投資法人の業務全般が円滑に執行されるか否かは、資産運用会社、資産の保管に係る業務の委託を受けている資産保管会社及び投資法人の投信法第117条に定める事務の委託を受けている一般事務受託者の能力や信用性に依拠することになります。

金商法上、資産運用会社は投資運用業の登録が必要とされており、また、投信法上、資産保管会社は一定の要件を満たす法人に資格が限定されており、一般事務受託者については、投資法人の設立時及び設立後に新たに行う一般事務受託者との契約締結時に、不適当な者でないことの調査が執行役員及び監督役員により行われています。しかし、それぞれの業務受託者において、業務遂行に必要とされる人的・財産的基盤が今後も維持されるとは限らず、かかる人的・財産的基盤が損なわれた場合には、業務遂行が十分に行われず、投資主又は投資法人債権者に損害を与える可能性があります。

また、資産運用会社、資産保管会社及び一般事務受託者の業務遂行は適正に行われることが必要であるため、金商法及び投信法上、これらの者はそれぞれ、投資法人に対して善管注意義務を負い、また、投資法人のため忠実義務を負いますが、そのいずれかが職務遂行上、善管注意義務又は忠実義務に反する行為を行った場合は、結果として投資主又は投資法人債権者が損害を受ける可能性があります。

投資法人の規約に記載されている資産運用の対象及び方針等の基本的な事項の変更には、投資主総会の承認が必要ですが、資産運用会社は、より詳細な投資方針を定める運用ガイドライン又はこれに類する投資方針に係る社内規程を、投資主総会の承認を経ることなく、変更することが可能です。そのため、投資法人の投資主の意思が反映されないまま、運用ガイドラインが変更される可能性があります。

その他、資産運用会社、資産保管会社及び一般事務受託者のそれぞれが、破産手続又は会社更生手続その他の倒産手続等により業務遂行能力を喪失する場合には、投資法人はそれらの者に対する債権の回収に困難が生じるおそれがあり、更に資産運用会社、資産保管会社及び一般事務受託者との契約を解約し又は解除することが求められることがあります。そのような場合、投資法人は、投信法上、資産の運用、資産の保管及び一般事務に関しては第三者へ委託することが義務付けられているため、日常の業務遂行に影響を受けることとなります。また、委託契約が解約又は解除された場合には、新たな資産運用会社、資産保管会社又は一般事務受託者を選定し、これらの者に対して上記各業務を委託することが必要とされます。しかし、投資法人の希望する時期及び条件で現在と同等又はそれ以上の能力と専門性を有する第三者を選定し、上記各業務及び事務を委託できるとの保証はなく、そのような第三者を速やかに選定できない場合には、投資法人の収益等が悪影響を受けるおそれがあります。また、適切な資産運用会社を選定できない場合には、東京証券取引所の有価証券上場規程によりその投資口が上場廃止になる可能性もあります。



## B. 資産運用会社に係るリスク

投信法上、投資法人は、資産の運用行為しか行えず、また資産運用会社にその資産の運用に係る業務を委託しなければならないため、投資法人の資産の運用成果は、資産の運用に係る業務を行う資産運用会社の業務遂行能力に依拠することになります。資産運用会社についての主なリスクは以下のとおりです。

### (イ) 資産運用会社の運用能力に係るリスク

資産運用会社は、投資法人に対し善管注意義務を負い、また、投資法人のために忠実義務を負いますが、資産運用の結果に対して何らの保証を行うものではありません。また、金商法上、資産運用会社は投資運用業の登録が必要であり、金融庁等の監督官庁による監督を受けており、その信用力の維持には一定限度の制度的な裏付けがありますが、金商法はその運用能力まで保証するものではありません。監督官庁により金融商品取引業者としての登録の取消しを含む処分等がなされた場合には、投資法人の資産運用業務にも影響が生じ、結果として投資主又は投資法人債権者に損害を与える可能性があります。

投資法人は、一般的には運用能力の不足する資産運用会社を解任することができますが、他方、投資法人は、投信法上、資産の運用に係る業務を資産運用会社に委託しなければならないため、解任するまでに後任の資産運用会社の選定が必要になります。かかる選定に時間を要することがあり、その期間中は、能力不足と判断された資産運用会社による運用資産の運用が続くことになります。また、後任の資産運用会社が適切な運用能力を有することが保証されているわけでもありません。それらの場合には、投資主又は投資法人債権者に損害を与える可能性があります。

### (ロ) 資産運用会社の行為に係るリスク

資産運用会社は、投資法人に対し善管注意義務を負い、また、投資法人のために忠実義務を負いますが、更に資産運用会社の行為により投資法人が損害を被るリスクを軽減するため、金商法において資産運用会社の業務遂行に関して行為準則が詳細に規定されています。

しかしながら、資産運用会社が、行為準則に反し、又は法定の措置を適正に取らない場合には、投資主に損害が発生するリスクがあります。

その他、投資法人の資産運用会社に関し、その株主、その役職員の出向元企業又はその関係会社等といった関係者が、投資法人の資産又は不動産について、その取得又は運用に関する取引に関与する可能性があります。また、金商法上、資産運用会社自身による投資活動は禁止されていません。そのような場合、上記のとおり、金商法により一定の行為が禁止され、その結果、投資法人、ひいては投資主の利益が害されないように法的な規制はなされていますが、個別具体的には、実質的にどのような基準でこれらの取引がなされた場合に金商法の規制が遵守されたかが一義的には明らかではなく、したがって、結果として資産運用会社が自己又は第三者の利益を図るため、投資法人の利益を害することとなる取引を行わないとの保証はありません。

## C. 投資法人の登録取消リスク

投資法人は、資産の運用を行うために投信法に基づき投資法人としての登録を受けますが、一定の事由が発生した場合、かかる登録を取り消される可能性があります。登録が取り消されると、本投資口の上場が廃止されるとともに、投資法人は解散することとなります。投資法人が解散し、清算する場合には、投資主又は投資法人債権者は、当初の投資金額の回収を期待できない可能性があります。

#### D. 投資法人の倒産リスク

投資法人は、一般の法人と同様に、その資産を超える負債を有する状態となる可能性があります。投資法人は現行法上の倒産手続として破産法、民事再生法及び投信法上の特別清算手続に服します。投資法人につき、これらの倒産手続を回避するための特別の制度や保証はありません。

投資法人におけるこれらの法的倒産手続により、投資主又は投資法人債権者が損害を受ける可能性があります。

#### E. GLPグループへの依存に係るリスク

本投資法人は、当初ポートフォリオのすべてをGLPグループから取得したほか、本書記載の投資方針のとおり、今後もGLPグループのバリューチェーンを積極的に活用していく方針です。具体的には、GLPグループが所有し、本投資法人の投資基準に適合すると考えられる物流施設について、将来における当該物件の取得機会確保の観点から売買予約契約を締結することが有用であると判断するときには、売買予約契約を締結することがあります。加えて、GLPグループが国内において保有する他の物流施設（GLPファンド物件等を除きます。）を対象とする追加の売買予約契約の締結に向け誠実に協議する旨合意しています。また、日本GLP株式会社とのスポンサー・サポート契約に基づき、マーケットリサーチ、物件取得業務の補助、運用物件の運営・管理に関する助言等の業務支援及び物件情報提供契約対象物件以外の物流施設の売却情報の提供を受けることができることとなっています。さらに、本投資法人は、原則としてGLPのグループ会社である日本GLP株式会社を運用資産のPM会社に選定する方針です。上記の他、本投資法人は、前記「2 投資方針 / (1) 投資方針 / 成長戦略 / A. 外部成長 / (二) GLPファンド物件の取得機会の活用」に記載のとおり、GLPファンドが開発・保有する先進的物流施設の取得を、本投資法人の外部成長の柱の一つと位置付けています。

また、GLPIは、本書の日付現在、そのグループ会社を通じて、本投資法人の投資口169,440口（発行済投資口の総口数の4.3%）を保有しており、大口投資主として本投資法人の運営に一定の影響を及ぼし得るほか、資産運用会社の株式の全てを間接的に保有しており、同社の役職員のうち大半はGLPグループの出身者であることから、GLPグループは、資産運用会社を通じて本投資法人の資産運用に重大な影響を及ぼしており、また、資産運用会社の人材はGLPグループからの人材供給に相当程度依存しています。したがって、本投資法人がGLPグループとの間で、本書の日付現在と同様の関係を維持できなくなった場合等には、本投資法人に重大な悪影響が及ぶ可能性があります。

また、運用資産の取得を含む本投資法人とGLPグループとの間の取引においては、本投資法人と資産運用会社とは利益相反の関係にあり、PM業務やその他の業務支援においても、GLPグループが、自己又はその顧客の利益を図るために本投資法人の投資主又は投資法人債権者の利益に反する行為を行う可能性があります。GLPグループは、日本国内において、GLPグループが保有する物流施設、及びGLPファンドが保有する物流施設を管理・運営しており、また、今後も日本国内において物流施設の開発若しくは取得を行い、又はその管理・運営を受託する場合があります。これらの物流施設を含むGLPグループが保有し、又はGLPファンドが保有し、管理・運営する物流施設等と、本投資法人の保有する物流施設が、テナントリーシング等において競合する可能性があります。かかる利益相反リスクに対する対策については、後記「(2) 投資リスクに関する管理体制」をご参照ください。本投資法人及び資産運用会社は、これらの対策を含む投資主又は投資法人債権者の利益を害することがないように適切と考えられる体制を整備していますが、これらの体制及び対策にもかかわらず、GLPグループが本投資法人の利益に反する取引を行った場合には、投資主又は投資法人債権者に損害が発生することがあります。

F. 売買予約契約、物件情報提供契約及びOptimal Takeout Arrangement (OTA)に基づく物件取得等が想定通りに行えないリスク

本投資法人は、GLPグループが保有する一定の物流施設につき、将来本投資法人が一定期間内に予約完結権を行使することにより当該物流施設を取得できることを内容とする売買予約契約を締結することがあります。この場合、本投資法人が将来予約完結権を行使して、対象物件の取得を希望するか否かは、その時点における本投資法人の財務状況、ポートフォリオ構成、資金調達条件等の諸要素を勘案して判断されます。また、売買予約契約の対象物件が予約完結権行使の時点において本投資法人の投資基準に適合するとの保証はありません。さらに、予約完結権行使時における当該物件の直近の鑑定評価額（予約完結権の行使に先立つ6ヶ月以内の日を基準日とする鑑定評価額とします。）が売買金額を下回り、その乖離率が利害関係人取引規程に基づき設定された乖離許容率を超過する場合には、本投資法人は予約完結権を行使しないこととしています。

本投資法人が予約完結権を行使するか否かはこれらの将来における諸要因に応じて決定されることとなるため、本投資法人が売買予約契約を締結した場合においても、本投資法人が売買予約契約に基づく予約完結権を行使し、対象物件の一部又は全部を購入するとの保証はありません。本投資法人が定められた期間内に予約完結権を行使しなかった場合には、手付金は返還されないこととなります。

なお、本投資法人は、その財務状況、対象となる物件の状況その他の諸般の状況に鑑み、GLPグループが所有し、本投資法人の投資基準に適合すると考えられる物流施設について、将来における当該物件の取得機会確保の観点から売買予約契約を締結することが有用であると判断するときには、GLPグループに対して新たな売買予約契約の締結を申し入れることがあります。GLPグループがかかる申し入れに応じて売買予約契約の締結が実現するとの保証はありません。また、GLPとの間で締結した物件情報提供契約において、GLPは、本投資法人が締結済みの売買予約契約に基づく予約完結権の全部又は一部を行使した場合には、GLPグループが国内において保有する他の物流施設（GLPファンドが保有する物流施設等を除きます。）を対象とする追加の売買予約契約の締結に向け誠実に協議する旨合意していますが、かかる合意は、追加の売買予約契約の締結をGLPに義務づけるものではなく、誠実協議を行った結果追加の売買予約契約が締結できるとの保証はありません。

また、資産運用会社は、GLPとの間で、GLPグループが国内において保有する特定の物件の売却情報の優先的提供に関する物件情報提供契約を締結しています。しかし、GLPグループは、当該契約に基づき、対象となる物流施設の売却活動を開始する場合には、資産運用会社に売却情報を優先的に提供し、本投資法人が取得を希望する場合には、売買の条件につき誠実に協議する義務を負うに過ぎません。GLPグループが将来それらの物件の売却活動を開始する保証はなく、また、本投資法人が当該物件の取得を希望した場合でも、GLPグループはそれらの物件を本投資法人の希望する価格で売却する義務等を負っているわけではありません。さらに、本投資法人は、現時点において物件情報提供契約の対象物件が本投資法人の投資基準に適合するか否かの判断を行っておらず、GLPグループが売却活動を開始する時点で、対象となる物件がかかる投資基準に適合する保証はありません。

なお、本書の日付現在、物件情報提供契約の対象となる物流施設は存在せず、今後資産運用会社が、将来における取得機会確保の観点から有用であると判断し、GLPグループに対して物件情報提供契約対象物件の追加を申し入れた場合においても、GLPグループがかかる申し入れに応じ、物件情報提供契約対象物件が追加・拡充される保証はありません。

また、本投資法人は、前記「2 投資方針 / (1) 投資方針 / 成長戦略 / A. 外部成長 / (二) GLPファンド物件の取得機会の活用」に記載のとおり、GLPファンドが開発・保有する先進的物流施設の取得を、本投資法人の外部成長の柱の一つと位置付けていますが、上記のとおり、GLPファンドが開発・保有する物件については、物件情報提供契約の対象とはなっておらず、したがってGLPファンドが保有する物件を売却する場合に本投資法人又は資産運用会社がその取得につき優先的に情報提供を受け、交渉する

機会を提供されることについて契約上の保証はありません。また、GLPIは、2020年8月に、先進的物流施設に対して投資するオープンエンド型私募ファンドであるGLP Japan Income Fund(以下「JIF」といいます。)を設立し、2020年10月より関東圏及び関西圏に立地する先進的物流施設を当初ポートフォリオとして運用を開始しています。GLPファンドにはGLPグループ以外の第三者が出資しており、GLPファンド側の事情やJIFの運用によりGLPファンドからの物件取得戦略に一定の影響を及ぼすこととなる可能性があります。また、そのような事情がない場合であっても、本投資法人が期待通りにGLPファンドの開発・保有物件を取得できず、本投資法人の外部成長に寄与しない可能性があります。

また、本投資法人は、前記「2 投資方針 / (1) 投資方針 / 成長戦略 / A. 外部成長 / (ト)ブリッジスキームを活用した将来の物件取得機会の確保」に記載のとおり、一定の取得期間中の本投資法人が指定する日に物件を取得する権利又は取得に係る優先交渉権を有し、取得する時期によっては取得価格を一定程度逡減させることができることとするような取り組みとして、「Optimal Takeout Arrangement (OTA)」と称する契約形態での売買契約の締結又は優先交渉権の取得を行っており、かかる取り組みを、優良物件の取得機会を確保するためのブリッジスキームの一つとして位置付け、外部成長戦略の一つとしています。しかしながら、OTAが売買契約による場合には、定められた期間中に本投資法人が取得義務を負うこととなることから、後記「不動産に係るリスク / V. フォワード・コミットメント等に係るリスク」に記載のリスクがあり、また、優先交渉権を取得しているに過ぎない場合には、本投資法人が優先交渉権を行使した場合であってもOTA対象資産を取得できる保証はなく、また、取得する場合においても、本投資法人がOTAによって企図した取得価格の逡減が実現できる保証はありません。

なお、資産運用会社の社内規程である利害関係人取引規程に基づき、本投資法人がGLPグループから不動産を取得する場合の取得価格は、鑑定評価額に資産運用会社の投資委員会が定める一定の乖離許容率を乗じた額を上乗せした額が上限となり、かつ当該乖離許容率は10%を超えてはならないこととされています。一般に市場価格が鑑定評価額に反映されるまでには一定のタイムラグがあること、特に不動産の市場価格が上昇している局面では、鑑定評価額が実勢市場価格を下回る傾向にあることから、GLPグループからの取得が困難となるおそれがあります。

## 不動産に係るリスク

本投資法人が投資対象とする不動産及び不動産信託受益権の信託財産である不動産については、以下のリスクがあります。

### A．不動産の流動性に係るリスク

不動産は、それを譲渡する場合、流通市場の発達した有価証券と比較すると、相対的に流動性が低いという性格を有します。また、売買時に相当の時間と費用をかけてその物理的状況や権利関係等を詳細に調査する（デュー・ディリジェンス）こともあります。デュー・ディリジェンスの結果、当該不動産の物理的状況や権利関係等について重大な欠陥や瑕疵等が発見された場合には、流動性が低下したり、売買価格が下落する可能性があります。その他、不動産もそれ以外の資産と同様、経済変動等によりその市場価格は変動します。

また、物件取得競争が激化するなど市場環境の動向や、投資採算の観点から、希望した価格や時期その他の条件での物件取得ができず、又は物件取得資金を調達できない等の事情により、本投資法人が利回りの向上や収益の安定化等のために最適と考えるポートフォリオの実現や、物件の取得による外部成長を達成できない可能性があります。

さらに、本投資法人が不動産を取得した後にこれらを処分する場合にも、投資採算の視点から希望どおりの価格や時期その他の条件で売却できない可能性があります。これらの結果、本投資法人の投資方針に従った運用ができず、本投資法人が悪影響を受ける可能性があります。

### B．投資対象を物流施設に特化していることによるリスク

前記「2 投資方針 / (1) 投資方針」記載のとおり、本投資法人は、先進的物流施設について引き続き底堅い需要が継続するものと考えており、主として先進的物流施設に対して投資を行っていく方針です。しかしながら、3PL事業の拡大及び電子商取引市場の拡大等の先進的物流施設に対する需要を高めていると考えられる要因に変動が生じ、あるいは先進的物流施設の供給が想定以上に増加し競合状況に変動が生じる可能性があります。先進的物流施設について希少性が高く需要が供給を上回る状態が今後も持続するとは限りません。その場合、本投資法人の収益に悪影響が生じる可能性があります。

また、本投資法人は、上記以外にも主たる投資対象を物流施設とすることに伴う特有のリスクを抱えています。

例えば、運用資産の周辺の市街地化により、共同住宅・戸建住宅や学校・病院等の公益施設の建設が近隣で行われ、周辺環境が変動し、テナントの操業に支障が発生することがあります。その結果、テナント需要が後退し、本投資法人の収益に悪影響を及ぼす可能性があります。また、現状の船舶、鉄道、航空機、自動車による物流輸送の役割が、技術革新や、インフラの利便性の変化、環境関連法規の制定による規制等により大きく変化し、それぞれを主要な輸送手段とする物流施設の役割が衰退することとなった場合、当該物流施設のテナント需要が低下する可能性があります。さらに、本投資法人が投資対象としている物流施設には海外への輸出又は海外からの輸入拠点として使用される物件も含まれることから、それらの物件のテナント需要は、為替相場や経済情勢にも左右される可能性があります。

また、景気減速により消費者行動が影響を受ける結果、テナントの事業及びその物流施設に対する需要が悪影響を受けるなど、物流業界全体における全般的な景気が悪化した場合、本投資法人の収益に悪影響が生じる可能性があります。

さらに、今後も物流市場の変化、電力供給不足等による施設の稼働状況、テナントの事業活動への支障が生じること等により、本投資法人の収益に悪影響が生じる可能性があります。

物流施設スペースの供給過剰若しくは需要の低下又は賃料水準の低下等物流施設に關する市況悪化により物流施設が不採算となる可能性や、他の物流施設との競争の状況、物流施設への潜在的テナントの誘致力並びに既存物流施設の保守、改修及び再開発能力等によっても、本投資法人の収益は左右されます。

さらには、用途指定・用途制限、収用及び再開発等に関連する法令及び税法等の改正

により、これらに関する規制が変更又は強化され、物流施設運営に影響を与える場合には、本投資法人の収益が悪影響を受けるおそれがあります。また、港湾労働法（昭和63年法律第40号。その後の改正を含みます。）に規定する港湾に所在する物流施設については、港湾労働法その他関係法令の適用を受けまた一定の事業慣行の影響を受けるため、テナントの人件費及び営業費用が他の地域に比べ高くなる場合があり、テナントの事業への悪影響を通じ本投資法人の収益にも悪影響が生じる可能性があります。

上記のほかにも、本投資法人が物流施設を投資対象としていることから、その建物の特性、適用規制、テナント特性等に起因して、特有のリスクが生じ、これらが本投資法人の収益に悪影響を及ぼす可能性があります。

#### C. 不動産の偏在に係るリスク

本投資法人は、本書記載の投資方針に基づき資産の運用を行います。本投資法人の運用資産が一定の地域、特に首都圏に偏在するおそれがあります。また、本投資法人の投資対象は物流施設等に限定されています。したがって、一定地域、特に首都圏の物流施設等における収益環境等の変化が本投資法人の収益に悪影響を及ぼすおそれがあります。

さらに、本投資法人の不動産が近接して所在する場合には、物流施設等のマーケットにおいて相互に競合し、その結果、本投資法人の収益に悪影響を与えるおそれがあります。

#### D. 不動産の瑕疵及び契約不適合に係るリスク

不動産は、物件毎に個性を持ち、代替性が低いという性質を有しています。したがって、本投資法人が取得する不動産（不動産信託受益権の原資産たる不動産を含みます。以下同じです。）に一定の瑕疵があった場合、又は種類、品質若しくは数量に関して契約の内容に適合しない場合、本投資法人は損害を被ることがあります。かかる瑕疵又は契約不適合が存在する場合として、例えば、建物の構造、用いられる材質、地盤、特に土地に含有される有毒物質、地質の構造等に関する欠陥や瑕疵等があり、このほか、不動産には様々な法規制が適用されているため、法令上の規制違反の状態をもって瑕疵又は契約不適合とされることもあり得ます。また、不動産に関する権利が第三者の権利により制限を受け、又は第三者の権利を侵害していることもあり得ます。また、民法の一部を改正する法律（平成29年法律第44号）（以下「民法改正法」といいます。）による民法改正（以下「民法改正」といい、民法改正前の民法を「旧民法」といいます。）が施行された2020年4月1日より前に締結された不動産の売買においては、旧民法の規定が適用され（民法改正法附則第34条第1項等）、特約で排除されていない限り、その対象となる不動産に隠れた瑕疵があった場合には、売主は、旧民法第570条により買主に対して瑕疵担保責任を負うこととなります。買主は瑕疵があることを知った日から1年以内に解除権又は損害賠償請求権の行使をすることができます。したがって、本投資法人が特定の不動産の買主となる場合、不動産に係る物理的、法的な瑕疵があり、それが隠れたものである場合には、上記に従い、本投資法人は売主に対して瑕疵担保責任を追及することができますが、かかる期間制限を超えて瑕疵担保責任を追及することはできません。

他方で、民法改正法が施行された2020年4月1日以降に締結された不動産の売買においては、改正後の民法が適用され、その対象となる不動産が種類、品質又は数量に関して契約の内容に適合しないものであった場合には、特約で排除されていない限り、売主は、買主に対して契約不適合による担保責任を負うこととなります。買主は、契約不適合を知った時から1年以内に、売主に対して契約不適合であることについて通知をした場合、責任を追及することができ、また、売主が不動産の引渡しの時にその不適合を知り、又は重大な過失によって知らなかったときには、かかる期間制限なく、契約不適合による担保責任を追及することができます。買主は、契約不適合が買主の責めに帰すべき事由によるものである場合を除き、責任の追及として、契約不適合が売主の責めに帰すべき事由によるものであるか否かを問わず、履行の追完請求権や代金減額請求権を行使することができます。また、買主は、不履行の程度が契約及び取引上の社会通念に照らして軽微であるときを除き、契約を解除することができます。さらに、買主は、契約不適合について売主の責めに帰すべき事由がある場合、履行利益も含み得る損害賠償責任を追及することができます。したがって、本投資法人が特定の不動産の買主となる場

合、上記に従い、本投資法人は売主に対して契約不適合による担保責任を追及することができますが、上記一定の場合を除き期間制限を超えて責任を追及することはできません。

上記に加え、本投資法人が買主であるときに、売主が既に解散・清算されている場合、又は売主が倒産し、若しくはその主要な資産が本投資法人に売却した不動産のみであったためにその資力が十分でない場合には、買主である本投資法人は、実際には売主との関係において上記の瑕疵担保責任又は契約不適合による担保責任による保護を受けることができず、損害を被ることになります。また、個別の事情により、売買契約上売主が瑕疵担保責任又は契約不適合による担保責任を負担する期間又は補償金額を限定し、又はこれを全く負わない旨の特約をすることがあります。さらに、売主が表明・保証した事項が真実かつ正確であるとの保証はなく、表明・保証は法律上の制度ではないため、個別の事情により、売主が行う表明・保証の対象、これに基づく補償責任の期間又は補償金額が限定され、あるいは表明・保証が全く行われぬ場合もあり得ます。

不動産信託受益権においても、直接の売買対象である不動産信託受益権又はその原資産である不動産に隠れた瑕疵又は契約不適合があった場合については、上記と同様のリスクがあります。そこで、不動産の信託契約及び受益権譲渡契約において、売主に信託設定日等において既に存在していた原資産である不動産の瑕疵又は契約不適合について瑕疵担保責任又は契約不適合による担保責任を負担させ、又は一定の事実に関する表明及び保証を取得することがあります。しかし、このような責任を負担させても上記のように実効性がない場合及びそもそも責任を負担させなかった場合には、当該不動産の実質的所有者である本投資法人がこれを負担することになり、予定しない補修費用等が発生し、本投資法人の収益が悪影響を受ける可能性があります。また、当該瑕疵の程度によっては、補修その他の措置を執ったとしても、不動産の資産価値の減耗を防ぐことができない可能性があります。

なお、投資法人は、宅地建物取引業法上宅地建物取引業者とみなされ(同法第77条の2第2項)、投資法人が宅地建物取引業者でない者に対して不動産を売却する場合には、民法改正の前後を問わず、宅地建物取引業法上、不動産の売主として民法上負う瑕疵担保責任又は契約不適合による担保責任を完全に排除することができません(同法第40条)。したがって、本投資法人又は不動産信託受託者が不動産の売主となる場合には一定限度の瑕疵担保責任又は契約不適合による担保責任を負うことになる場合があります。

加えて、わが国の法制度上、不動産登記にはいわゆる公信力がありません。したがって、不動産登記簿の記載を信じて取引した場合にも、買主は不動産に係る権利を取得できないことや予想に反して当該不動産に第三者の権利が設定されていることがあり得ます。このような場合、上記と同じく、本投資法人は売主等に対して法律上又は契約上許容される限度で責任を追及することとなりますが、その実効性があるとの保証はありません。

#### E．土地の境界等に係るリスク

わが国においては、土地の境界が曖昧であることが稀ではありませんが、隣地の所有者若しくは占有者からの境界確認書その他境界を確定させる書面が取得できない場合、又は境界標の確認ができないまま当該不動産を取得する場合には、後日、このような不動産を処分するときに事実上の障害が発生する可能性や、境界に関して紛争が発生し、所有敷地の面積の減少、損害賠償責任の負担等、これらの不動産について予定外の費用又は損失が発生する可能性があります。同様に、越境物の存在により、不動産の利用が制限され賃料に悪影響を与える可能性や、越境物の除去費用等の追加負担が本投資法人に発生し、本投資法人の収益等が悪影響を受ける可能性があります。

#### F．建物の毀損・滅失・劣化に係るリスク

建物の全部又は一部は、突発的な事故又は地震・津波や風水害・土砂災害等の天災地変によって、毀損、滅失又は劣化する可能性があります。このような場合には、毀損、滅失した個所を修復するため予期せぬ費用が発生するばかりでなく、一定期間建物が稼働不能となることを余儀なくされ、賃料収入が減少して、費用が増加することで本投資法人が損害を受ける可能性があります。また、完全な修復が行われたか否かにかかわらず、評価額が下落するおそれもあります。

本投資法人は、火災・水害等による損害を補償する火災保険（特約による利益補償としての財産保険、家賃保険を含むことがあります。）又は賠償責任保険等を一般的に付保します。このような複数の保険を組み合わせることによって、予期せざるリスクが顕在化した場合にも、かかる保険による保険金をあてることで、原状回復を行うことが一定程度期待できます。但し、個々の不動産に関する状況により保険契約が締結されない可能性、保険金の上限額を上回る損害が発生する可能性、保険でカバーされない災害や事故（戦争やテロ行為等に基づくものは必ずしも全て保険でカバーされるとは限りません。また、通常の火災保険では地震による火災はカバーされません。）が発生する可能性、又は保険会社が当該保険会社の財務状態の如何にかかわらず保険金を完全に支払わず、若しくは支払が遅れる可能性も否定できません。また、保険金が支払われた場合でも、行政上の規制その他の理由により、建物を事故発生前の状態に回復させることができない可能性があります。

加えて、天災地変とりわけ広い地域に被害をもたらす大地震・大津波・豪雨が起こった場合、本投資法人の保有する不動産のうち複数の建物が同時に天災地変の影響を受ける可能性は否定できません。本投資法人は、取得する資産について、専門家による地震リスク診断に基づき地震保険の付保の要否を検討・判断しますが、その結果、地震保険を付保しないこととした物流施設については、地震・津波によりこれらの資産に損害が生じた場合に、保険によりこれを回復することはできません。また、地震保険を付保することとした物流施設であっても、对人的被害の賠償については保険でカバーされないこともあります。



## G．建築基準法等の規制に係るリスク

不動産のうち建物は、建築物の敷地、構造、設備及び用途に関する基準等を定める建築基準法の規制に服します。その建築時点（正確には建築確認取得時点）においては、建築基準法上及び関連法令上適格であった建物でも、その後の建築基準法等の改正に基づく規制の変更により、変更後の規制のもとでは不適格になることがあります。例えば、建築基準法は、耐震基準について1981年にいわゆる新耐震基準を採用し、それ以降に建築されるべき建物にはそれ以前とは異なる耐震基準が適用されています。

その他、不動産は、様々な規制の下にあり、国の法令のほか、各地方公共団体の条例や行政規則等による規制があることもあります。例えば、駐車場の付置義務、住宅の付置義務、福祉施設の付置義務等のほか、これらの義務に関連して、建物の新築・増築に際して地方公共団体等と協議する義務等を課されることがあります。また、道路指定により敷地面積・容積率が結果として減少することもあります。そして、これらの規制も、随時改正・変更されています。

法規制の変化によりかつて法令に適合していながら後日適合しなくなった建物を「既存不適格」と呼ぶことがあります。既存不適格の建物は、これを改築したり、建替えたりしようとする際に、従前の建物と同等の建ぺい率・容積率・高さ・設備等を維持できなくなり、追加の設備が必要とされ、又は建替自体が事実上困難となる可能性があります。このような場合には、不動産の資産価値や譲渡価格が下がり、その結果、投資主又は投資法人債権者に損害を与える可能性があります。

以上のほか、土地収用法や土地区画整理法のような私有地の収用・制限を定めた法律の改正等により、不動産の利用、用途、収用、再開発、区画整理等に規制が加えられ、又はその保有、管理、処分その他の権利関係等に制限が加えられることがあり、その結果、関連する費用等が増加し、又は不動産の価値が減殺される可能性があります。

## H．有害物質に係るリスク

土地については、一般的に産業廃棄物等の有害物質が埋蔵されている可能性は否定できず、不動産たる土地に係る有害物質が埋蔵されている場合には当該土地の価格が下落する可能性があります。また、かかる有害物質を除去するために土壌の入替や洗浄が必要となる場合には、予想外の費用が発生する可能性があります。さらに、かかる有害物質によって第三者が損害を受けた場合には、直接又は不動産信託受託者を通じて間接的に、本投資法人がかかる損害を賠償する義務を負担する可能性があります。

特に、本投資法人が主たる投資対象とする物流施設の立地する地域は、工場跡地等の土壌汚染が懸念される地域であることが多く、上記リスクは他の物件を取得する場合に比して相対的に高いものとなります。

土壌汚染等に関しては、土壌汚染対策法が制定され、2003年2月より施行されています。同法に規定する特定有害物質に係る一定の施設を設置していた場合や土壌の特定有害物質による汚染により人の健康に係る被害が生ずるおそれがあると認められる場合には、その土地の所有者、管理者又は占有者等は、かかる汚染の状況について調査報告を命じられ、又は当該汚染の除去、当該汚染の拡散の防止その他必要な措置を講ずべきことを命じられることがあります。この場合、本投資法人に多額の負担が生じる可能性があります。また、本投資法人は支出を余儀なくされた費用についてその原因となった者やその他の者から常に償還を受けられるとは限りません。

また、建物について、一般的に建材等にアスベスト、P C Bその他の有害物質を含む建材又は設備が使用され、又は過去に使用されていた可能性があります。かかる場合には、当該建物の価格が下落する可能性があります。また、かかる有害物質を除去するために建材の全面的又は部分的交換が必要となる場合には予想外の費用が発生する可能性があります。さらに、有害物質によって第三者が損害を受けた場合には、直接又は不動産信託受託者を通じて間接的に、本投資法人がかかる損害を賠償する義務を負担する可能性があります。

また、環境関連法令につき、将来不動産に関して規制が強化され、不動産の所有者に大気、土壌、地下水等の汚染に係る調査義務、除去義務、損害賠償義務が課され、又は過失がなくても責任を問われることとなる可能性があります。

## I．不動産の所有者責任に係るリスク

土地の工作物（建物を含みます。）の設置又は保存に瑕疵があり、そのために第三者

に損害を与えた場合には、第一次的にはその占有者、そしてその占有者が損害の発生を防止するために必要な注意を行っていた場合には、その所有者が損害の賠償義務を負うとされ、この所有者の義務は無過失責任とされています(民法第717条)。したがって、本投資法人の不動産の設置又は保存に瑕疵があり、それを原因として、第三者に損害を与えた場合には、直接又は不動産信託受託者を通じて間接的に、本投資法人が損害賠償義務を負担するおそれがあります。

本投資法人は、その運用資産に関し、賠償責任保険その他の適切な保険を付保する方針ですが、保険契約に基づいて支払われる保険金の上限額を上回る損害が発生しないとの保証はなく、また、保険事故が発生した場合に常に十分な金額の保険金が適時に支払われるとの保証はありません。

#### Ⅱ. 共有物件に係るリスク

不動産を単独で所有している場合に比べ、共有不動産は、法的に様々な側面で制約を伴います。

まず、共有者間で別段の定めをした場合を除き、共有物の変更に当たる行為には共有者全員の合意を要し(民法第251条)、変更に当たらない管理は共有者の持分の過半数で決定する(民法第252条)ものとされています。したがって、特に本投資法人が持分の過半数を有していない場合には、当該不動産の管理及び運営について本投資法人の意向を反映させることができない可能性があります。また、共有者はその持分の割合に応じて共有物の全体を利用することができるため(民法第249条)、他の共有者によるかかる権利行使によって、本投資法人の当該不動産の利用が妨げられる可能性があります。

共有不動産を賃貸する場合、賃料債権は不可分債権であり、敷金返還債務は不可分債務であると一般的には解されています。したがって、他の共有者(賃貸人)の債権者が当該共有者の持分の割合を超えて賃料債権全部を差し押さえ、又は他の共有者がテナントからの敷金返還債務をその持分の割合に応じて履行しない場合に、本投資法人が敷金全額を返還せざるを得なくなる可能性があります。これらの場合、本投資法人は、差し押さえられた賃料のうち自己の持分に応じた金額の支払や返還した敷金のうち他の共有者の持分に応じた金額の償還を当該他の共有者に請求することができますが、当該他の共有者の資力の如何によっては、支払又は償還を受けることができない可能性があります。共有不動産に課税される固定資産税等の公租公課、共有不動産の修繕費、保険料等にも、他の共有者が債務を履行しない場合につき、同様の問題があります。

また、不動産を共有する場合、他の共有者から共有物の分割請求(民法第256条)を受ける可能性があります。分割請求が権利の濫用等として排斥されない場合で、現物による分割が不可能である場合又は著しくその価値を損なうおそれのある場合は、本投資法人の意向にかかわらず、裁判所により共有物全体の競売を命じられる可能性があります(民法第258条第2項)。共有者間で不分割の合意をすることは可能ですが(民法第256条)、合意の有効期間は5年以内とされています。しかも、不動産に関する不分割特約は、その旨の登記をしなければ当該不動産の共有持分の譲受人等第三者に対抗できないことがあります。また、共有者において、破産手続、会社更生手続又は民事再生手続が開始された場合は、特約があっても、管財人等は分割の請求をすることができます。但し、共有者は、破産手続、会社更生手続又は民事再生手続の対象となった他の共有者の有する共有持分を相当の対価で取得することができます(破産法第52条、会社更生法第60条、民事再生法第48条)。

共有者は、自己の共有持分を自由に処分することができます。したがって、本投資法人の意向にかかわらず他の共有者が変更される可能性があります。これに対し、共有者間の協定書等において、共有者が共有持分を処分する場合に他の共有者に先買権若しくは優先交渉権を与え、又は一定の手続の履践義務等が課される場合があります。この場合は、本投資法人の知らない間に他の共有者が変動するリスクは減少しますが、本投資法人がその共有持分を処分する際に制約を受けることとなります。

また、他の共有者の共有持分に抵当権又は根抵当権が設定された場合には、共有物が分割されると、共有されていた不動産全体について、当該共有者(抵当権設定者)の持分割合に応じて当該抵当権の効力が及ぶことになると考えられています。したがって、

本投資法人の不動産である共有持分には抵当権が設定されていなくても、他の共有者の共有持分に抵当権が設定された場合には、分割後の本投資法人の不動産についても、他の共有者の持分割合に応じて、当該抵当権の効力が及ぶこととなるリスクがあります。

以上のとおり、共有不動産については、単独所有の場合と比べて上記のような制限やリスクがあるため、既に述べた流動性のリスクや、それらのリスクを反映した価格の減価要因が増す可能性があります。

#### K. 借地権に係るリスク

本投資法人は、借地権(土地の賃借権及び地上権)と借地権設定地上の建物(以下「借地物件」といいます。)に投資することがありますが、借地物件は、土地建物とも所有する場合に比べ、特有のリスクがあります。

まず、借地権は、土地の賃借権の場合も地上権の場合も、永久に存続するものではなく、期限の到来により消滅し、借地権設定者側に正当な事由がある場合には更新を拒絶されることがあり、また、借地権者側に地代不払等の債務不履行があれば解除により終了することもあります。借地権が消滅すれば、建物買取請求権が確保されている場合を除き、建物を取り壊して土地を返還しなければなりません。仮に、建物買取請求が認められても本投資法人が希望する価格で買い取られる保証はありません。

さらに、敷地が売却され、又は抵当権の実行により処分されることがありますが、この場合に、本投資法人が借地権について民法、借地借家法等の法令に従い対抗要件を具備しておらず、又は競売等が先順位の対抗要件を具備した担保権の実行によるものである場合、本投資法人は、譲受人又は買受人に自己の借地権を主張できないこととなります。

また、借地権が土地の賃借権である場合には、これを取得し、又は譲渡する場合には、賃貸人の承諾が必要です。かかる承諾が速やかに得られる保証はなく、また、得られたとしても承諾料の支払を要求されることがあります。その結果、本投資法人が希望する時期や売却価格を含む条件で借地物件を処分することができないおそれがあります。

また、本投資法人が借地権を取得するに際して保証金を支払うこともあり得ますが、借地を明渡す際に、敷地所有者の資力が保証金返還に足りないときは、保証金の全部又は一部の返還を受けられないおそれがあります。

#### L. 仮換地及び保留地に係るリスク

本投資法人は、土地区画整理法に基づく土地区画整理事業において仮換地又は保留地として指定されている土地を敷地とする物件に投資することがありますが、かかる物件には特有のリスクがあります。仮換地に関しては、仮換地は将来の換地処分において換地と一致するとは限らないため、換地として当初想定していた土地と物理的に同一の土地に係る権利を最終的に取得できるという保証はありません。また、仮換地には従前地の権利関係の影響が及ぶため、従前地に関する権利が第三者の権利により制限を受けていた場合は、仮換地に関する権利も同様の制限を受けることとなります。さらに、仮換地の取得時に従前地の権利関係に関する十分な情報を入手できないことも少なくありません。

保留地に関しては、保留地予定地の所有権は、換地計画に当該土地が保留地として定められ、かかる換地計画に基づき換地処分がなされた場合に、かかる換地処分の公告があった日の翌日において、土地区画整理事業の施行者が原始取得します。そのため、上記の換地処分がなされない限り、本投資法人は、保留地予定地の所有権を取得できません。また、保留地予定地は将来の換地処分において実際に保留地として指定される土地と一致するとは限らないため、想定していた保留地と物理的に同一の土地に係る所有権を最終的に取得できるという保証はありません。また、換地処分の公告の日の翌日以降でなければ、仮換地及び保留地に係る権利(所有権、賃借権等)についての登記をすることができないため、相当期間かかる権利の取得について第三者に対する対抗要件を具備することができない可能性があります。

#### M. 売主の倒産等の影響に係るリスク

本投資法人が不動産等を取得した後に、売主について破産手続、民事再生手続、会社更生手続等の倒産手続が開始された場合、当該不動産等の売買契約又はその対抗要件具備行為は、倒産した売主の管財人等により否認される可能性があります。この場合、不

動産等は、破産財団等に戻される一方で、本投資法人が売主に支払った売買代金等の返還請求権は、倒産手続における平等弁済の対象となり、著しく低い金額しか回収できないことがあります。倒産手続が開始されない場合であっても、売主の財務状況が劣悪である場合には、当該不動産等に係る売買契約が当該売主の債権者により詐害行為を理由に取り消される可能性があります。

また、いわゆる真正売買の問題として、裁判所又は管財人等が、本投資法人を買主とするある売買取引を、その実質に従い又はその他の理由により、担保付融資取引の性質を持つ取引であると法的に評価し、その結果、当該不動産等がなおも売主(倒産手続であればその財団等)に属すると判断することがあります。この場合には、本投資法人は、あたかも当該不動産等についての担保権者であるかのように取り扱われ、担保権(とみなされた権利)の行使に対する制約を受けることとなります。特に、会社更生手続では、担保権の実行は会社更生手続に従って行われ、弁済金額が切下げられることとなるなど、担保権の実行を手続外で行える破産手続等に比較して、本投資法人はより大きな損害を受けるおそれがあります。

また、上記否認の問題は、売主の前所有者(本投資法人から見て前々所有者等)が倒産した場合にも生じ得ます。すなわち、本投資法人が、不動産等を取得した際に、前所有者である売主が前々所有者から否認を主張される原因があることを認識していた場合には、かかる否認の効力が転得者である本投資法人にも及ぶこととなります(破産法第170条、会社更生法第93条、民事再生法第134条)。

以上のとおり、本投資法人又はその売主の売買契約が否認され、詐害行為取消権の行使を受け、又は真正売買性が否定された場合には、本投資法人に損害が生じるおそれがあります。

本投資法人においては、売主等の財務状況等も十分に検討した上で投資を決定しますが、売主又はその前所有者に関する正確な財務情報が入手できる保証はなく、上記リスクが現実化するおそれは否定できません。

#### N. 専門家報告書等に係るリスク

不動産の鑑定評価額及び不動産価格調査の調査価格は、個々の不動産鑑定士等の分析に基づく、分析の時点における不動産鑑定士等による評価を示したものとどまりません。また、その評価の目的・方法は、必ずしも転売や再取得の場合における市場価格を算出することではありません。加えて、同じ不動産について鑑定等を行った場合でも、不動産鑑定士等、評価方法又は調査の方法若しくは時期によって鑑定評価額や調査価格が異なる可能性があります。したがって、かかる鑑定及び価格調査の結果は、現在及び将来において当該鑑定評価額や調査価格による売買を保証又は約束するものではなく、不動産が将来売却される場合であっても当該鑑定評価額又は当該調査価格をもって売却されとは限りません。特に、不動産の市場価格が大幅に変動する市場環境にあっては、不動産の鑑定評価額及び不動産価格調査の調査価格が、市場における実勢価格と大幅に乖離する可能性もあります。

本投資法人では、不動産を取得するに際して、建物の構造、耐震性、法令や条例の適合状況、有害物質等の有無、隣地との境界等について、専門業者からのエンジニアリング・レポート(建物状況調査報告書)、地震リスク評価報告書等を取得することとしています。建物状況調査報告書及び地震リスク評価報告書等には、建物の評価に関する専門家が、設計図書等の確認、現況の目視調査及び施設管理者への聞き取りを行うことにより、現在又は将来発生することが予想される建物の不具合、必要と考えられる修繕又は更新工事の抽出及びそれらに要する概算費用及び再調達価格の算出並びに建物の耐震性能及び地震による損失リスク等を検討した結果が記載されており、本投資法人では、これらの専門業者からの報告書等をもとに取得対象資産の欠陥及び瑕疵の有無、耐震性能評価の確認を行うこととしています。

しかし、専門業者から提供されるこれらの諸資料の内容とその精度には限界があり、提供される資料の内容、依頼を受けた専門家の能力、売主やその前所有者やテナントの協力の程度、調査が可能な書面等の範囲及び時間的な制約等から、取得対象資産に欠陥、瑕疵等が存在しないことを保証又は約束するものではなく、本投資法人による取得

後に、取得した不動産に欠陥や瑕疵等が判明する可能性があります。

また、不動産の地震リスク分析の結果算出されるPMLも個々の専門家の分析に基づく予想値に過ぎません。PMLは、予想損失額の再調達価格に対する比率で示されますが、将来地震が発生した場合、予想以上に多額の復旧費用が必要となる可能性があります。

#### O. マーケットレポートへの依存に関するリスク

第三者によるマーケット分析は、個々の調査会社の分析に基づく、分析の時点における評価に関する意見を示したものに留まり、客観的に適正なエリア特性、需要と供給、マーケットにおける位置づけ等と一致するとは限りません。同じ物件について調査分析を行った場合でも、調査分析会社、分析方法又は調査方法若しくは時期によってマーケット分析の内容が異なる可能性があります。特に物流施設に関する情報はオフィスビルや住宅に比べるとサンプル数が少ない等、投資判断に必要なすべての情報が網羅されている訳ではありません。

#### P. 収入及び支出に係るリスク

一般的に本投資法人の収入は、本投資法人が取得する不動産等の賃料収入に主として依存します。不動産に係る賃料収入は、不動産の稼働率の低下等により大きく減少する可能性があるほか、賃借人との協議や賃借人からの請求等により賃料が減額されること等により減少する可能性があります。

本投資法人の主たる投資対象である物流施設に関するテナントとの賃貸借契約の期間は、比較的長期間であることが一般的ですが、このような契約においては、多くの場合、賃料等の賃貸借契約の内容について、定期的に見直しを行うこととされています。また、テナントは、定期賃貸借契約において明文で排除されている場合を除き、賃料が不相当に高い場合には借地借家法に基づく賃料減額請求権を行使することができます。したがって、本書の日付現在の賃料が今後も維持される保証はなく、賃料改定又は賃料減額請求により賃料が減額されることにより不動産に係る賃料収入が減少する可能性があります。

本投資法人の主要な営業費用は減価償却費、固定資産税や都市計画税等の固定的な費用で構成されており、賃料収入の減少により本投資法人の収益性や分配金の水準が大きく悪化する可能性があります。

また、退去するテナントへの預り敷金及び保証金の返還、多額の資本金の支出、不動産の取得等に要する費用、その他不動産に関する支出が状況により増大する可能性があります。

さらに、賃貸借契約において、賃貸借契約が更新される際の更新料、契約期間中に賃借人が解約した場合の違約金に関して敷金・保証金の没収について規定することがありますが、かかる規定は状況によってはその全部又は一部が無効とされ、その結果本投資法人に予定外の収入の減少や費用負担が発生する可能性があります。

不動産からの収入の減少及び不動産に関する支出の増大の、双方又は一方の事由が生じた場合、本投資法人の収支が悪影響を受ける可能性があります。

また、民法改正後の民法においては、賃借人が賃貸人に修繕が必要である旨を通知し、若しくは賃貸人がその旨を知ったにもかかわらず、賃貸人が相当期間内に必要な修繕をしないとき、又は急迫の事情がある場合、賃借人が修繕権を持つものとされています。かかる修繕権を賃貸借契約上特約で排除していない場合、予期しない金額で賃借人が賃貸人のコントロールの及ばない修繕を行うおそれがあり、かかる費用の請求を受けるおそれがあります。

#### Q. PM会社に係るリスク

一般に、オフィスや住居等の不動産に比べて物流施設のテナント候補は限定されており、テナントとの良好かつ強固な関係を有するPM会社を選定し、そのリーシング能力を活用することが極めて重要です。また、建物の保守管理、テナントの管理を含めた不動産の管理状況等の良否も、建物を管理するPM会社の能力、経験、ノウハウによるところが大きく、本投資法人においても、リーシングの成否、管理の良否及びそれらの結果としての収益性の確保について、PM会社の業務遂行能力に大きく依拠することになります。本投資法人がPM会社を選定するに当たって、その候補業者の資質、経験、ノウハウ、テナント・リレーション等を慎重に考慮し、十分な能力を持つ業者を資産運用会社を選定させる場合でも、選任に係る調査は完全であるとは限らず、選定されたPM会社における人的・財産的基盤が優良である保証はありません。また、仮に選任時点では優良

であってもそれが将来にわたって維持されるとの保証もありません。PM会社の業務遂行能力に大きな変化があった場合やPM会社が交替する場合等、当該不動産の管理状況が悪化し、収益の悪化等により本投資法人が損失を被るおそれがあります。

#### R. テナント集中に係るリスク

本投資法人の保有する物流施設の多くは、極めて少数のテナントに依存していますが、不動産が一又は少数のテナントに賃貸される場合には、当該テナントの資力、退去、利用状況等により、当該不動産の収益が大きく影響を受けるおそれがあります。かかるテナントが賃料の支払能力を失った場合や賃料の減額を要求する場合には、収益が大きく圧迫されます。さらに、かかるテナントが退去する場合には、敷金等の返還のため一度に多額の資金の出捐を余儀なくされ、かつ、大きな面積の空室が生じるため、一時的に当該不動産の収益が急激に悪化することがあります。さらに、多くのテナントを誘致するのは、時間を要し、その誘致に要する期間と条件次第では、本投資法人の収益が悪影響を受けるおそれがあります。特に、物流施設はBTS(Build to Suit: 顧客の要望に沿った立地及び設備を有する物流施設)を前提に供給される物件が比較的多いこともあり、相対的に代替テナントとなりうる者が限定され、代替テナントが入居するまでの空室期間が長期化する可能性や改装等のために多額のコスト負担が生じる可能性があります。その結果、物件の稼働率が大きく減少し、代替テナント確保のために賃料水準を引き下げざるを得なくなり、賃料収入が大きな影響を受ける可能性があります。

#### S. 敷金及び保証金に関するリスク

物流施設においては、賃借人が多額の敷金及び保証金を長期間にわたって無利息又は低利で賃貸人に預託することが多く、本投資法人は、今後、これらの資金を資産の取得資金や資産の運用にかかる支出の一部として活用することを想定しています。しかし、賃貸市場の動向、賃借人との交渉等により、本投資法人の想定よりも賃借人からの敷金及び保証金の預託額が少なくなり、又は預託期間が短くなる可能性があります。この場合、必要な資金を借入れ等により調達せざるを得なくなり、その結果、本投資法人の収益に悪影響をもたらす可能性があります。

#### T. 転貸に係るリスク

##### (イ) 転借人に係るリスク

本投資法人は、その保有する不動産等につき、転貸を目的として賃借人に一括して賃貸することがあります。このように、賃借人に不動産等の全部又は一部を転貸させる権限を与えた場合、本投資法人は、不動産等に入居するテナントを自己の意思により選択できなくなったり、退去させられなくなる可能性があります。また、賃借人の賃料が転借人から賃借人に対する賃料に連動する場合、転借人の信用状態等が、本投資法人の収益に悪影響を及ぼす可能性があります。

(ロ) 敷金等の返還義務に係るリスク

賃貸借契約が合意解約された場合その他一定の場合には賃貸人が転貸人の地位を承継し、転貸人の転借人に対する敷金等の返還義務が賃貸人に承継される可能性があります。

U . マスターリースに係るリスク

投資対象となる不動産等において、PM会社等が当該不動産等の所有者である本投資法人又は信託受託者との間でマスターリース契約を締結してマスターリース会社となり、その上でエンドテナントに対して転貸する場合があります。

本投資法人又は信託受託者がマスターリース契約を締結する場合、マスターリース会社の財務状態の悪化により、マスターリース会社の債権者がマスターリース会社のエンドテナントに対する賃料債権を差し押さえる等により、マスターリース会社から賃貸人である本投資法人又は信託受託者への賃料の支払が滞る可能性があります。

V . フォワード・コミットメント等に係るリスク

本投資法人は、不動産等を取得するにあたり、いわゆるフォワード・コミットメント（先日付の売買契約であって、契約締結から一定期間経過した後に決済・物件引渡しを行うことを約する契約）等を行うことがあります。不動産売買契約が、買主の事情により解約された場合には、買主は債務不履行による損害賠償義務を負担することとなります。また、損害額等の立証にかかわらず、不動産等売買価格に対して一定の割合の違約金が発生する旨の合意がなされることも少なくありません。フォワード・コミットメント等の場合には、契約締結後、決済・物件引渡しまでに一定の期間があるため、その期間における市場環境の変化等により本投資法人が不動産取得資金を調達できない場合等、売買契約を解約せざるを得なくなった場合には、違約金等の支払により、本投資法人の財務状態が悪化する可能性があります。

W . 地球温暖化対策に係るリスク

法律又は条例により、地球温暖化対策として、一定の不動産の所有者に温室効果ガス排出に関する報告や排出量制限の義務が課されることがあります。これらの制度の創設又は拡充に伴い、排出権削減のための建物改修工事を実施したり、排出権等を取得する等の負担を余儀なくされる可能性があります。

またテナントの事業はトラック輸送に大きく依存しているため、地方公共団体の自動車排出窒素酸化物及び粒子状物質の総量規制等の規制が強化された場合、テナントの費用が増加する結果、物流施設に対する需要が縮小する可能性があります。

X . 固定資産の減損に係る会計基準の適用に係るリスク

固定資産の減損に係る会計基準（「固定資産の減損に係る会計基準の設定に関する意見書」（企業会計審議会 2002年8月9日））及び固定資産の減損に係る会計基準の適用指針（企業会計基準委員会 企業会計基準適用指針第6号 2003年10月31日）によれば、収益性の低下により投資額の回収が見込めなくなった不動産等については、一定の条件の下で回収可能額を反映させるように固定資産の帳簿価額を減額する会計処理（減損処理）を行うこととされており、今後、本投資法人の保有する不動産等の市場価格及び収益状況によっては減損処理を行う可能性があります。この結果本投資法人の財務状態や収益が悪化する可能性があります。また、税務上は当該資産の売却まで損金を認識することができない（税務上の評価損の損金算入要件を満たした場合や減損損失の額のうち税務上の減価償却費相当額を除きます。）ため、税務と会計の齟齬が発生することとなり、本投資法人の税負担が増加する可能性があります。但し、一時差異等調整引当額の増加額に相当する利益超過配当を行うことで、かかる税負担を回避又は軽減できる可能性があります。



## Y . 太陽光発電設備が付帯した物件に係るリスク

本投資法人は太陽光発電設備が付帯している物件を保有しており、当該太陽光発電設備を太陽光発電事業者に対して賃貸しています。当該テナントとの賃貸借契約上、賃料についてはテナントによる売電事業の売電収入に連動する変動賃料が含まれており、本投資法人の賃料収入はテナントの売電事業の成果により影響を受けることとなっています。売電事業については、天候、売電事業者間の競争環境、売電事業に関する国の施策及び規制その他様々な要因によるリスクを伴い、これらの要因により、当該テナントによる売電事業の売電収入が減少した場合、本投資法人の収益に悪影響をもたらす可能性があります。例えば、太陽光発電設備の性能が取得後に想定以上に低下し、又は太陽光発電設備に故障、不具合等が発生し、想定していた発電量が得られず、売電収入に連動する変動賃料が減少する可能性があります。さらに、太陽光発電設備の発電量は日射量によって変動するため、季節変動が生じやすく、夏場の変動賃料に比べ冬場の変動賃料が大幅に減少する可能性があります。また、発電事業者は、原則として、太陽光発電設備が接続電気事業者の送電設備に電氣的に接続され、当該送電設備その他の送電に関連する第三者の設備が維持されている場合のみ売電することができます。したがって、これらの設備が故障又は損壊した場合、発電事業者は、一定期間太陽光発電設備の不稼働を余儀なくされる可能性があり、結果として本投資法人の太陽光発電設備に係る変動賃料が減少し又はかかる賃料が得られなくなる可能性があります。なお、電気事業者による再生可能エネルギー電気の調達に関する特別措置法施行規則（平成24年経済産業省令第46号。その後の改正を含みます。）によれば、天災事変による接続電気事業者の電気工作物の故障又は故障を防止する装置の作動による停止等の場合、売電の停止（出力の抑制）に対する補償は行われないうこととなっています。これらの場合、賃借人である発電事業者の売電収入が減少する可能性があり、その結果、本投資法人の受領する変動賃料が減少し、本投資法人の収益に悪影響をもたらす可能性があります。

## Z . 底地物件に関するリスク

本投資法人は、さらなる収益の確保と運用資産の成長を図るとの観点から、第三者が賃借してその上に建物を所有している土地、いわゆる底地を取得することがあります。なお、底地の取得に際しては、底地上に物流施設が存在している底地だけではなく、再開発により将来その上に物流施設を建設することが可能と見込まれる底地に対して投資を行う場合があります。かかる底地に対する投資についての主なリスクは以下のとおりです。

### （イ）底地物件に係る一般的リスク

底地に設定される借地権は、定期借地権の場合は借地契約に定める期限の到来により当然に消滅し、普通借地権の場合には期限到来時に本投資法人が更新を拒絶し、かつ本投資法人に更新を拒絶する正当事由がある場合に限り消滅します。借地権が消滅する場合、本投資法人は借地権者より時価での建物買取を請求される場合があります（借地借家法第13条、借地法（大正10年法律第49条。その後の改正を含みます。）第4条）。普通借地権の場合、借地権の期限到来時に更新拒絶につき上記正当事由が認められるか否かを本投資法人の物件取得時に正確に予測することは不可能であり、借地権者より時価での建物買取を請求される場合においても、買取価格が本投資法人が希望する価格以下である保証はありません。

また、借地権が賃借権である場合、借地権者による借地権の譲渡には、原則として、本投資法人の承諾が必要となりますが、裁判所が承諾に代わる許可をした場合（借地借家法第19条）や、借地契約上事前に一定範囲での借地権の譲渡を承諾している場合には、本投資法人の承諾なく借地権が譲渡される結果、財政状態に問題がある等の本投資法人が望まない者に借地権が譲渡される可能性があり、その結果、本投資法人の収益に悪影響が生じる可能性があります。

さらに、借地契約に基づく土地の賃料の支払が滞り、延滞賃料の合計額が敷金及び保証金などで担保される範囲を超える場合は、投資主又は投資法人債権者に損害を与える可能性があります。加えて、土地の賃料の改定又は借地権者による借地借



家法第11条に基づく土地の借賃の減額請求により、当該底地から得られる賃料収入が減少し、本投資法人の収益に悪影響が生じる可能性があります。

(ロ) 底地上の建物に係るリスク

本投資法人が、再開発により将来物流施設を建設することが可能と見込んだ場合、底地上の建物の用途が物流施設以外の場合であっても、当該底地に対して投資する場合があります。また、再開発までの期間が長期にわたる可能性もあります。

この場合、当該建物の用途が物流施設以外であることに伴う当該用途特有のリスク、例えば工場である場合の土壤汚染リスクやテナントの操業停止等に伴う賃料延滞又は賃料減額請求等のリスクがあり、物流施設特化型である本投資法人のポートフォリオに物流施設以外の用途に係る投資リスクが生じるうえ、資産運用会社が当該用途特有の運用リスク等に必ずしも精通していない結果、取得時における評価を適切に行えない可能性や、取得後に想定外の損失が生じる可能性も否定できません。

(ハ) 再開発に係るリスク

本投資法人が、物流施設への再開発を見込んで底地物件を取得し、当該底地上で再開発を行う場合、工事期間中のテナント退去により当該底地からの賃料収入が得られなくなる可能性があります。また、a) 開発途中において、地中障害物、埋蔵文化財、土壤汚染等が発見されることなどにより、開発の遅延、変更又は中止を余儀なくされる可能性、b) 工事請負業者の倒産又は請負契約の不履行により、開発が遅延、変更又は中止される可能性、c) 開発コストが当初の計画を大きく上回る可能性、d) 天災地変により開発が遅延、変更又は中止される可能性、e) 行政上の許認可手続により開発が遅延、変更又は中止される可能性、f) 開発過程において事故又は近隣等との間で紛争等が生じる可能性、g) その他予期せぬ事情により開発が遅延、変更又は中止される可能性等の開発リスクがあります。また、再開発後の物流施設を想定どおりにテナントに賃貸することができず、又は想定した賃料収入が得られない可能性もあります。これらの結果、底地物件取得時に企図した物流施設への再開発を実現できず売却を余儀なくされ、又は再開発中若しくは再開発後の物件からの収益が本投資法人の期待を大きく下回り又は全く得られないこととなり、本投資法人の収益に悪影響を及ぼす可能性や、本投資法人が想定外の費用、損害又は損失を被る可能性があります。

## 不動産信託受益権に係るリスク

本投資法人が投資対象とする不動産信託受益権については、以下のリスクがあります。

なお、以下、2007年9月30日施行の信託法（平成18年法律第108号。その後の改正を含みません。）を「新信託法」といい、従前の信託法（大正11年法律第62号。信託法の施行に伴う関係法律の整備等に関する法律（平成18年法律第109号）（以下「信託法整備法」といいます。）による改正を含みません。）を「旧信託法」といいます。信託契約等に別段の定めがない限り、2007年9月30日より前に効力を生じた信託については、信託財産についての対抗要件に関する事項を除き、旧信託法が適用されず（信託法整備法第2条）。

### A．信託受益者として負うリスク

信託の収益は、信託交付金等の形で信託受益者に引渡され、信託が終了するときは、信託契約等の定めにもよりますが、信託財産全てが信託受益者に交付されるのが通例です。他方で、旧信託法の下では、信託財産に関する租税、不動産信託受託者の報酬、信託財産に瑕疵があることを原因として第三者が損害を被った場合の賠償費用等（以下「信託費用等」といいます。）は、信託受益者に対して直接補償請求することができるなど、最終的に信託受益者が負担することになっています（旧信託法第36条、第37条、第54条等）。また、新信託法の下でも、信託費用等は、不動産信託受託者が信託財産から償還・賠償を受けることができ、最終的に信託受益者が負担することになっています（新信託法第48条、第53条等）。さらに、受託者は、信託受益者と合意することにより、旧信託法に基づく信託と同様に、信託受益者に対して直接信託費用等の支払を求めることもできます（新信託法第48条第5項、第53条第2項等）。すなわち、旧信託法においても、新信託法においても、信託受益者は、名義上は信託財産の所有者ではありませんが、信託財産に係る経済的利益及び損失の最終的な帰属主体といえます。したがって、不動産信託受益権を保有する場合も、不動産そのものを所有する場合と同様に不動産に係るリスクを負うこととなります。

### B．不動産信託受益権の流動性に係るリスク

本投資法人が不動産信託受益権を資産とする場合において、不動産信託受託者を通じて信託財産たる不動産を処分する場合には、既に述べた不動産の流動性リスクが存在します。

また、不動産信託受益権を譲渡しようとする場合には、通常、不動産信託受託者の事前の承諾を要求されます。さらに、不動産信託受益権は金商法上の有価証券とみなされますが、指名債権と同様の譲渡方法によって譲渡することとなります。対抗要件としては、不動産信託受託者への確定日付のある通知又は承諾が必要です。

### C．不動産信託受託者の破産等の倒産手続に係るリスク

不動産信託受託者につき破産手続、民事再生手続、会社更生手続その他の倒産手続が開始された場合における信託財産の取扱いに関しては、旧信託法の下では、明文の規定はないものの、同法の諸規定や信託財産の独立性という観点から、信託財産が破産財団、再生債務者又は更生会社の財産その他不動産信託受託者の固有財産に属すると解釈される可能性は、極めて小さいものと考えられていました。新信託法においては、信託財産は不動産信託受託者の固有財産に属しない旨が明文で規定されています（新信託法第25条第1項、第4項及び第7項）。但し、不動産、地上権又は土地の賃借権の場合には、信託の登記が必要です。

#### D．不動産信託受託者の信託違反に伴うリスク

不動産信託受託者は、信託業務を行うにあたり、受益者に対して忠実義務及び善管注意義務を負います（信託業法（平成16年法律第154号。その後の改正を含みます。）第28条第1項、第2項）。また、受益者を害するおそれのある一定の行為を行ってはならないものとされています（同法第29条第1項、第2項）。しかし、不動産信託受託者が、かかる義務又は信託契約上の義務に反して信託財産である不動産を処分すること、又は信託財産である不動産を引当てとして何らかの債務を負うこと等がないとはいいきれず、これらの場合には、不動産信託受益権を保有する本投資法人が不測の損害を被る可能性があります。かかるリスクに備え、旧信託法及び新信託法は、信託の本旨に反した信託財産の処分行為の取消権を信託受益者に認めています（旧信託法第31条及び新信託法第27条）、常にかかる権利の行使等により損害を回避・回復できるとは限りません。

#### E．不動産信託受益権の準共有等に係るリスク

不動産信託受益権が準共有されている場合、単独で保有する場合には存在しない種々の問題が生じる可能性があります。旧信託法の下では、所有権以外の財産権の準共有については、所有権の共有に関する規定が可能な限り準用されます（民法第264条）。新信託法の下では信託受益者が複数の場合の意思決定の方法に関する明文規定があり（新信託法第105条以下）、不動産信託受益権が準共有されている場合にもかかる規定の適用があるものと解されるため、所有権の共有に関する民法の規定に優先してかかる規定がまず適用されます。

準共有持分の処分については、旧信託法及び新信託法いずれの下でも、準共有者は、不動産信託受託者の承諾を得ることを条件として、自己の準共有持分を自己の判断で処分することができます。したがって、本投資法人の意向にかかわらず他の準共有者が変更される可能性があります。これに対し、準共有者間の協定書等において、準共有者が準共有持分を処分する場合に他の準共有者に先買権若しくは優先交渉権を与え、又は一定の手続の履践義務等が課されている場合があります。この場合は、本投資法人の知らない間に他の準共有者が変動するリスクは減少しますが、本投資法人がその準共有持分を処分する際に制約を受けることとなります。

旧信託法では、準共有者間で別段の定めをした場合を除き、準共有されている不動産信託受益権の変更にあたる行為には準共有者全員の合意を要し（民法第251条）、変更にあたらぬ管理は、準共有者の準共有持分の過半数で決定する（民法第252条）ものと考えられます。したがって、特に本投資法人が準共有持分の過半数を有していない場合には、当該不動産の管理及び運営についての信託受益者の指図に本投資法人の意向を反映させることができない可能性があります。

一方、新信託法の下では、信託契約において意思決定の方法が定められていない場合、一定の行為を除き、準共有者の全員一致によることになるものと解されます（新信託法第105条第1項本文）。この場合には、他の準共有者全員が承諾しない限り、当該不動産の管理及び運営についての信託受益者の指図に本投資法人の意向を反映させることができないこととなります。また、信託契約において別の意思決定の方法が定められている場合でも、当該方法が本投資法人の意向を反映するような形で定められているとは限らず、同様に信託受益者の指図に本投資法人の意向を反映させることができない可能性があります。

不動産信託受益権の準共有者が不動産信託受託者に対して有する信託交付金の請求権及び不動産信託受託者に対して負担する信託費用等の支払義務は、別段の合意のない限り、準共有される財産に関する債権債務として不可分債権及び不可分債務であると一般的には解されています。したがって、他の準共有者の債権者が当該準共有者の準共有持分の割合を超えて信託交付金請求権全部を差し押さえ、又は他の準共有者が不動産信託受託者からの信託費用等の請求をその準共有持分の割合に応じて履行しない場合に、本投資法人が請求された全額を支払わざるを得なくなる可能性があります。不動産自体が

共有されている場合と同様、これらの場合、本投資法人は、差し押さえられた信託交付金請求権のうち自己の準共有持分に応じた金額の支払や支払った信託費用等のうち他の準共有者の準共有持分に応じた金額の償還を当該他の準共有者に請求することができませんが、当該他の準共有者の資力の如何によっては、支払又は償還を受けることができない可能性があります。

## 税制に係るリスク

本投資法人には、以下のような税制に関するリスクが存在します。本投資法人は、本投資法人の会計処理に関する助言を専門家に継続的に依頼して、税制についての情報や現行の税制についての税務当局の見解を収集して、できる限り事前に対応する体制を取っています。

### A．導管性要件に係るリスク

税法上、「投資法人に係る課税の特例規定」により一定の要件（以下「導管性要件」といいます。）を満たした投資法人に対しては、投資法人と投資主との間の二重課税を排除するため、投資法人による利益の配当等を投資法人の損金に算入することが認められています。

本投資法人は、導管性要件を満たすよう努める予定ですが、今後、本投資法人の投資主の異動、多額の法人税額等の発生、分配金支払原資の制限・不足、機関投資家以外の者からの借入の発生、税務当局と本投資法人との見解の相違、法律の改正、その他の要因により導管性要件を満たすことができない可能性があります。本投資法人が、導管性要件を満たすことができなかった場合、利益の配当等を損金算入できなくなり、本投資法人の税負担が増大する結果、投資主への分配額等に悪影響を及ぼす可能性があります。なお、導管性要件に関しては、後記「4 手数料等及び税金 / (5) 課税上の取扱い / 投資法人の税務 / A . 利益配当等の損金算入」をご参照ください。

### B．多額の法人税等の発生により配当可能利益の額の90%超を配当できないリスク

導管性要件のうち、配当可能利益の額（会計上の税引前当期純利益に前期繰越損失、買換特例圧縮積立金、一時差異等調整積立金及び繰越利益等超過純資産控除項目額に係る一定の調整を加えた後の額）の90%超（又は配当可能額の90%超）の分配を行わなければならないとする要件（以下「支払配当要件」といいます。）については、会計上の税引前当期純利益を基礎とした配当可能利益の額と税引後当期利益を基礎とした実際の利益配当等の額（一時差異等調整引当額の増加額に相当する利益超過配当金額を加えた後の額）の比較によりその判定を行うこととされていますが、何らかの要因によって本投資法人に多額の法人税等の課税が行われる場合（但し、一時差異等調整引当額の増加額に相当する利益超過配当を行うことで、かかる課税を回避又は軽減できる可能性があります。）には、支払配当要件を満たすことが困難となり、投資主への分配額等に悪影響を及ぼす可能性があります。

### C．利益が計上されているにもかかわらず資金不足により配当が十分にできないリスク

本投資法人において利益が生じている際の配当原資が不足する場合、借入金や資産の処分により原資を確保する可能性があります。しかし、導管性要件を満たすための借入先の制限や資産処分の遅延等により機動的な資金調達ができない場合には、支払配当要件を満たせなくなる可能性があります。この場合、本投資法人の税負担が増大し、投資主への分配額等に悪影響を及ぼす可能性があります。

### D．借入に係る導管性要件に関するリスク

導管性要件のひとつに機関投資家（租税特別措置法第67条の15第1項第1号ロ（2）に規定するものをいいます。以下、F .において同じです。）以外の者から借入れを行っていないことという要件があります。したがって、本投資法人が何らかの理由により機関投資家以外からの借入れを行わざるを得ない場合、機関投資家以外の者に借入れにかかる債権を譲渡された場合、又は保証金若しくは敷金等の全部若しくは一部がテナントからの借入金に該当すると解釈された場合には、導管性要件を満たせないこととなります。この結果、本投資法人の税負担が増大し、投資主への分配額等に悪影響を及ぼす可能性があります。

## E. 同族会社に該当するリスク

導管性要件のうち、事業年度の終了時に同族会社のうち一定のものに該当していないこと（発行済投資口の総口数又は一定の重要な事項に関する議決権の50%超が上位1位の投資主グループによって保有されていないこと）とする要件については、本投資口が市場で流通するため、本投資法人の意思にかかわらず、結果としてこれを満たさなくなる可能性があります。この場合、本投資法人の税負担が増大し、投資主への分配額等に悪影響を及ぼす可能性があります。

## F. 投資口を保有する投資主数に関するリスク

導管性要件のひとつに、事業年度の終了時において投資法人の投資口が機関投資家のみにより保有されること、又は50人以上の者に保有されることという要件があります。本投資法人は投資主による本投資口の売買をコントロールすることができないため、本投資法人の投資口が50人未満の者に保有される（機関投資家のみにより保有される場合を除きます。）こととなる場合においては、導管性要件を満たせないこととなります。この結果、本投資法人の税負担が増大し、投資主への分配額等に悪影響を及ぼす可能性があります。

## G. 投資口の国外募集に関するリスク

本投資法人は、規約において、本投資法人の投資口の発行価額の総額のうち、国内において募集される投資口の発行価額の占める割合は、100分の50を超えるものとするとしており、この規定により導管性要件のうち投資口の50%超国内募集要件を満たすことを予定しています。しかし、本投資法人が何らかの理由により、国外募集による多額の投資口の発行を余儀なくされ、投資口の発行価額の総額のうち国外において募集される投資口の発行価額の占める割合が100分の50以上となった場合には、上記要件を満たせないこととなります。かかる場合、利益の配当等の額を損金算入することができなくなることにより本投資法人の税負担が増大する結果、投資主への分配額等に悪影響をもたらす可能性があります。

## H. 税務調査等による更正処分のため、追加的な税負担が発生するリスク及び導管性要件が事後的に満たされなくなるリスク

本投資法人に対して税務調査が行われ、税務当局との見解の相違により過年度の課税所得計算について追加の税務否認項目等の更正処分を受けた場合には、追加的な税負担が発生することがあります。また、導管性要件に関する取扱いに関して、税務当局との見解の相違により更正処分を受け、過年度における導管性要件が事後的に満たされなくなる場合には、本投資法人が過年度において損金算入した配当金が税務否認される結果、本投資法人の税負担が増大し、投資主への分配額等に悪影響を及ぼす可能性があります。

## I. 不動産の取得に伴う軽減税制が適用されないリスク

本投資法人は、規約において、特定不動産（不動産、不動産の賃借権若しくは地上権又は不動産の所有権、土地の賃借権若しくは地上権を信託する信託の受益権をいいます。）の価額の合計額の本投資法人の有する特定資産の価額の合計額に占める割合を100分の75以上とすること（規約第31条、規約別紙1 4）としています。本投資法人は、上記内容の投資方針を規約に定めることその他の税制上の要件を充足することを前提として、不動産を取得する場合の不動産流通税（登録免許税及び不動産取得税）の軽減措置の適用を受けることができると考えています。しかし、本投資法人がかかる軽減措置の要件を満たすことができない場合、又は軽減措置の要件が変更され若しくは軽減措置が廃止された場合において、軽減措置の適用を受けることができない可能性があります。なお、投資法人に係る登録免許税及び不動産取得税の軽減措置は2021年3月31日までとされています。

## J. 一般的な税制の変更に係るリスク

不動産、不動産信託受益権その他投資法人の運用資産に関する税制若しくは投資法人に関する税制又はかかる税制に関する解釈・運用・取扱いが変更された場合、公租公課の負担が増大し、その結果投資法人の収益に悪影響を及ぼす可能性があります。また、投資口に係る利益の配当、出資の払戻し、譲渡等に関する税制又はかかる税制に関する解釈・運用・取扱いが変更された場合、投資口の保有又は売却による投資主の手取金の額が減少し、又は、税務申告等の税務上の手続面での負担が投資主に生じる可能性があります。

## K. 会計処理と税務処理との不一致により税負担が増大するリスク

会計処理と税務処理との間に不一致が生じた場合、会計上発生した費用・損失について、税務上その全部又は一部を損金に算入することができない等の理由により、本投資法人の税負担が増大し、投資主への分配額等に悪影響を及ぼす可能性があります。但し、利益を超える金銭の分配のうち一時差異等調整引当額の増加額と同額である当該分配を行うことでかかる課税を回避又は軽減できる可能性があります。

## その他

## A．匿名組合出資持分への投資に関するリスク

本投資法人はその規約に基づき、不動産に関する匿名組合出資持分への投資を行うことがあります。匿名組合に出資する場合、本投資法人の出資を営業者が不動産等に投資することになりますが、当該不動産等に係る収益が悪化した場合、当該不動産等の価値が下落した場合、意図されない課税が生じた場合や匿名組合に係る不動産等が想定した価格で売却できない場合等には、当該匿名組合出資持分より得られる運用益や分配される残余財産の減少等により本投資法人が営業者に出資した金額を回収できない等の損害を被る可能性があります。また、匿名組合出資持分については契約上譲渡が禁止若しくは制限されている場合があり、又は、確立された流通市場が存在しないため、その流動性が低く、本投資法人が譲渡を意図しても、適切な時期及び価格で譲渡することが困難となる可能性があります。又は、予定より低い価額での売買を余儀なくされる可能性があります。また、匿名組合出資持分への投資は、営業者が開発する新規物件に係る優先交渉権の取得を目的として行われることがあります。かかる優先交渉権により当該新規物件を取得できる保証はありません。

## B．取得予定資産を組み入れることができないリスク

本投資法人は、本投資口の払込期日後、前記「1 投資法人の概況 / (1) 主要な経営指標等の推移 / 事業の状況 / C．決算後に生じた重要な事実」に記載の取得予定資産を取得する予定です。これに関連し、本投資法人は、取得予定資産たる信託受益権の保有者との間で、信託受益権売買契約を締結しています。しかしながら、本書の日付以後資産取得までの間に、かかる契約に定められた一定の条件が成就しないため契約が終了し、取得予定資産を購入することができず、投資主に損害を与える可能性があります。

## C．本投資法人の資金調達（金利環境）に関するリスク

本投資法人は、前記「1 投資法人の概況 / (1) 主要な経営指標等の推移 / 事業の状況 / C．決算後に生じた重要な事実」に記載の取得予定資産の一部の取得資金等に充当するため、適格機関投資家からの借入れを行う予定であり、借入先となる協調融資団のエージェント及び一部参加予定金融機関から、協調融資団の組成及び貸出実行の意向を有する旨の確認をそれぞれ得ています。しかしながら、協調融資団は本書の日付現在においては、未だ組成されておらず、また、各参加予定金融機関における与信審査等の内部手続も未了であることから、本投資法人が希望する額及び条件による協調融資団の組成及び貸出しの実行がなされる保証はありません。本投資法人が取得予定資産を購入するまでに借入金利が著しく変更される等、資金の借入れに時間を要し、取得予定資産を購入することが遅れることで、投資主に損害を与える可能性があります。

また、借入れを予定どおり行い、本投資法人が取得予定資産を購入した後においても、本投資法人の資産の売却等により借入資金の期限前返済を行う場合には、期限前返済コスト（違約金等）が発生する場合があります。この場合、このコストはその発生時点における金利情勢によって決定される場合がある等、予測し難い経済状況の変更により投資主に損害を与える可能性があります。



## (2) 投資リスクに関する管理体制

上記の様々なリスクに鑑み、本投資法人及び資産運用会社は、本投資法人の資産運用に関し、以下の検証システムを通じ、実効性のあるリスク管理体制を整備し、最大限の効果の発揮に努めています。本投資法人及び資産運用会社は可能な限り、本投資口及び本投資法人債への投資に関するリスクの発生回避及びリスクが発生した場合の対応に努める方針ですが、これらの措置が結果的に十分な成果を収めるとの保証はありません。

### 本投資法人の体制

本投資法人は、投信法に基づき設立され、執行役員1名及び監督役員2名により構成される役員会により運営されています。執行役員は、3ヶ月に1回以上の頻度で役員会を開催し、法令で定められた承認事項に加え、本投資法人の運営及び資産運用会社の業務遂行状況の詳細な報告を行います。この報告手続を通じ、資産運用会社又はその利害関係人から独立した地位にある監督役員は的確に情報を入手し、執行役員の業務執行状況を監視できる体制を維持しています。同時に、かかる報告により、本投資法人は、資産運用会社の利害関係人との取引について、利益相反取引のおそれがあるか否かについての確認を行い、利益相反等に係るリスクの管理に努めています。

本投資法人は、資産運用委託契約上、資産運用会社から各種報告を受ける権利及び資産運用会社の帳簿その他の資料の調査を行う権利を有しています。かかる権利の行使により、本投資法人は、運用会社の業務執行状況を監視できる体制を維持しています。

また、本投資法人は、内部者取引管理規則を定めて、役員によるインサイダー取引の防止に努めています。

### 資産運用会社の体制

資産運用会社は、運用及び管理に係るリスクについて、原則としてレベルの異なる、かつ複数の検証システムを通じてモニターし、管理しています。

- A．資産運用会社は、リスク管理規程及びリスク管理マニュアルを定め、資産運用会社の経営及び投資法人から委託された運用資産に対して直接間接に影響を及ぼすリスクを定期的に分析・評価し、それに対する対策を講じ、またモニタリングすることにより、リスクの管理に努めています。
- B．資産運用会社は、運用ガイドラインにおいて、分散投資によるポートフォリオの構築方針、投資を決定する際の物件調査基準及び物件評価基準、並びに運営管理方針（テナント管理及び賃貸方針、不動産運営管理、売却方針、付保方針並びに外部委託管理方針を含みます。）等を定めています。かかる運用ガイドラインを遵守することにより、不動産や不動産信託受益権に係るリスクの管理に努めています。
- C．資産運用会社は、本書記載の本投資法人の運用体制のとおり、委員会規程を定めて本投資法人の資産運用に係る重要な事項の決定プロセスの明確化を図っているほか、不動産等の取得、管理運営その他の業務それぞれについて、客観的な業務手順を確立して、リスクの管理に努めています。
- D．資産運用会社は、本書記載の運用体制（コンプライアンス体制）のとおり、コンプライアンス規程及びコンプライアンス・マニュアルを定めて、コンプライアンス・オフィサー及びコンプライアンス委員会による法令遵守の確認、コンプライアンス委員会による利害関係人との取引等についてのコンプライアンス上の問題の有無の確認を行い、これによって、法令違反のリスク、利益相反のリスクの防止に努めています。
- E．資産運用会社は、内部者取引管理規程を定めて、役員及び従業員によるインサイダー取引の防止に努めています。

## 4【手数料等及び税金】

### (1)【申込手数料】

該当事項はありません。

### (2)【買戻し手数料】

該当事項はありません。

### (3)【管理報酬等】

以下は、本書の日付現在の内容を記載しています。

#### 執行役員及び監督役員

執行役員及び監督役員の報酬は、執行役員の各々について1人当たり月額金80万円及び監督役員の各々について1人当たり月額金50万円を上限とし、当該職務と類似の職務を行う株式会社その他の法人の取締役・監査役等の報酬水準、一般物価動向、賃金動向等に照らして合理的と判断される金額として役員会で決定する金額を、当該月の末日までに執行役員及び監督役員が指定する口座へ振込で支払います(規約第21条)。

(注)本投資法人は、投信法の規定に従い、役員会の決議をもって、執行役員又は監督役員の責任を法令の限度において免除することができるものとしています(規約第22条)。

#### 会計監査人(有限責任 あずさ監査法人)

会計監査人の報酬は、監査の対象となる決算期毎に金2,000万円を上限として役員会で決定する金額とし、当該会計監査人との監査契約に基づき、当該会計監査人が指定する口座へ振込で支払うものとします(規約第29条)。

(注)本投資法人は、投信法の規定に従い、役員会の決議をもって、会計監査人の責任を法令の限度において免除することができるものとしています(規約第30条)。

#### 資産運用会社(GLPジャパン・アドバイザーズ株式会社)

資産運用会社に支払う資産運用報酬は、運用報酬1、運用報酬2、運用報酬3、取得報酬、譲渡報酬及び合併報酬から構成され、それぞれの具体的な計算方法及び支払時期は下表に記載のとおりです。

また資産運用報酬の支払に際しては、当該報酬にかかる消費税及び地方消費税相当額を別途本投資法人が負担するものとし、本投資法人は、当該支払に係る資産運用報酬に、それにかかる消費税及び地方消費税相当額を加えた金額を、資産運用会社の指定する銀行口座への振込(振込手数料並びに当該振込手数料金額に係る消費税及び地方消費税は本投資法人の負担とします。)又は口座振替の方法により支払うものとします(規約第36条)。

報酬の種類	計算方法	支払時期
運用報酬1 計算期間 (決算期の翌日から3ヶ月後の日までの期間) 計算期間 (計算期間の末日の翌日から決算期までの期間)	総資産額(注1)×0.18%×当該計算期間の実日数 ÷365(1円未満切捨て)(上限)	各計算期間の末日 より2ヶ月以内 (注2)
運用報酬2	当該営業期間の本投資法人の不動産賃貸事業収益 の合計から不動産賃貸事業費用(減価償却費及び 固定資産除却損失を除きます。)の合計を控除し た金額×3.5%(上限)	各決算期より 3ヶ月以内
運用報酬3	当該営業期間中の運用報酬1及び運用報酬2の合計 額×調整後EPU(注3)×0.033%(上限)	各決算期より 3ヶ月以内
取得報酬(注4) (本投資法人が不動産関連資産等(注1参照)を取 得した場合(本投資法人が自ら請負契約の発注者 となって再開発、増築又は増設を行う場合を含み ます。なお、合併により承継した場合は含みませ ん。))	取得価額の0.5%(上限)	当該資産の引渡後 1ヶ月以内
譲渡報酬(注4) (本投資法人が不動産関連資産等(注1参照)を譲 渡した場合)	譲渡価格の0.5%(上限)	当該資産の引渡後 1ヶ月以内
合併報酬(注5) (本投資法人が新設合併又は吸収合併を行った場 合)	合併時において合併の相手方が保有していた不動 産関連資産等(注1参照)の合併時における評価額 の0.5%(上限)	合併の効力発生日 から3ヶ月以内

(注1) 計算期間における「総資産額」は、本投資法人の計算期間の直前の決算期における貸借対照表に記載された総資産額をいいます。また、計算期間における「総資産額」は、直前の計算期間における「総資産額」に、計算期間の期間中に本投資法人が取得した(計算期間の期間中に本投資法人が自ら請負契約の発注者となって再開発、増築又は増設を行った場合を含みます。)不動産関連資産、再生可能エネルギー発電設備(投信法施行令で定めるものをいいます。)若しくはこれを主たる信託財産とする信託の受益権又は有価証券(投信法で定めるものをいいます。)でその最終的な裏付財産が主として国内に所在する不動産であるもの(本において「不動産関連資産等」と総称します。)(計算期間Iの期間中に合併を行った場合には当該合併に伴い増加した不動産関連資産等を本投資法人が取得した不動産関連資産等とみなすものとし、)の取得価額(合併に伴い増加した不動産関連資産等については、その資産計上額とします)を加算し、処分した不動産関連資産等の直前の決算期における貸借対照表上の帳簿価額(但し、直前の決算期における貸借対照表上に計上されていない不動産関連資産等についてはその取得価額)を減算した額とします。

(注2) 計算期間Iの期間中に合併を行った場合の「計算期間」に係る運用報酬1については、計算期間の末日より2ヶ月以内に、当該合併が行われなかったとみなして算出した「計算期間」に係る運用報酬1の金額を支払った上で、計算期間の末日より5ヶ月以内に、当該合併を踏まえて算出した「計算期間」に係る運用報酬1と支払い済みの金額の差額を支払うものとし、

(注3) 「調整後EPU」は、当該営業期間の運用報酬3の金額を控除する前の当該営業期間に係る当期純利益を、当該決算期における発行済投資口数で除して得られる値です。但し、当該営業期間が6ヶ月ではない場合、かかる値に182を乗じ当該営業期間の実日数(第2期については実質的な資産運用期間の日数)で除して得られる値とします。

(注4) 投信法に定める利害関係人等、又は利害関係人等がその資産の運用及び管理に係る助言等を行っている会社等から取得又は譲渡した場合においては、取得価額又は譲渡価格の0.3%を上限とします。なお、当初ポートフォリオ30物件及び第2期中における売買予約契約に基づく予約完結権の行使による3物件の取得については取得報酬を0円とする旨合意しており、かかる3物件の取得に係る取得報酬は0円です。

(注5) 投信法に定める利害関係人等に該当する投資法人又は利害関係人等がその資産の運用を受託している投資法人と合併を行った場合においては、合併時において合併の相手方が保有していた不動産関連資産等の合併時における評価額の0.3%を上限とします。

## 投資主名簿等管理人(三菱UFJ信託銀行株式会社)

本投資法人は、委託事務の対価として投資主名簿等管理人に対し、下表に基づき計算した額を上限として、投資主数、その他の事務処理量に応じて両当事者が合意する額を支払うものとし、但し、下表に定めのない事務に対する手数料は、両当事者協議の上、決定するものとし、

投資主名簿等管理人は手数料を毎月計算して翌月中に請求し、本投資法人は請求を受けた月の末日(銀行休業日の場合は前営業日)までに投資主名簿等管理人の指定する銀行口座への振込(振込手数料並びに当該振込手数料金額に係る消費税及び地方消費税は本投資法人の負担とします。)又は口座振替の方法により支払うものとし、

## &lt;手数料明細表&gt;

項目	手数料	対象事務
投資主名簿管理料 (基本料)	1. 月末現在の投資主1名につき下記段階により区分計算した合計額の6分の1(月額) 5,000名まで 390円 10,000名まで 330円 30,000名まで 280円 50,000名まで 230円 100,000名まで 180円 100,001名以上 150円 但し、月額最低額を220,000円とする 2. 月中に失格となった投資主1名につき55円	投資主名簿の保管、管理に関する事務 決算期日における投資主確定及び投資主リスト、統計諸資料の作成に関する事務 分配金振込指定投資主の管理に関する事務 以下の帳簿その他の法定帳簿の作成、管理及び備置 1. 分配利益明細簿 2. 投資証券台帳 3. 投資証券不発行管理簿 4. 投資証券払戻金額帳 5. 未払分配利益明細簿 6. 未払戻金明細簿
分配金計算料	1. 投資主1名につき下記段階により区分計算した合計額 5,000名まで 120円 10,000名まで 105円 30,000名まで 90円 50,000名まで 75円 100,000名まで 60円 100,001名以上 50円 但し、1回の最低額を350,000円とする 2. 振込指定分 1投資主につき130円加算	分配金の計算、分配金支払原簿の作成、領収証又は振込通知の作成、振込票又は振込磁気テープの作成、支払済領収証の整理集計、支払調書の作成、特別税率及び分配金振込適用等の事務
分配金支払料	1. 分配金領収証1枚につき500円 2. 月末現在未払投資主1名につき5円	取扱(払渡)期間経過後の分配金の支払事務 未払投資主の管理に関する事務

項目	手数料	対象事務
諸届受理料	諸届受理1件につき250円	住所変更、商号変更、代表者変更、改姓名、常任代理人等の投資主名簿の記載の変更を要する届出及び事故届、改印届、分配金振込指定書の受理並びに特別税率及び告知の届出の受理に関する事務
個人番号関係手数料	1. 振替投資口に係る個人番号の登録1件につき250円 2. 非振替投資口に係る個人番号の登録1件につき550円 3. 個人番号の保管月末現在1件につき月額5円	個人番号の収集及び登録に関する事務 個人番号の保管、利用及び廃棄又は削除に関する事務
諸通知封入送料	1. 封入送料 (1)封書 定型サイズの場合 封入物2種まで1通につき25円 1種増すごとに5円加算 但し、定形サイズでも追加手封入がある場合には、追加手封入1通につき15円加算 定形外サイズ又は手封入の場合 封入物2種まで1通につき45円 1種類増すごとに15円加算 (2)はがき 1通につき15円 但し、1回の発送につき最低額を50,000円とする 2. 書留適用分 1通につき30円加算 3. 発送差止・送付先指定 1通につき200円 4. 振込通知を分配金計算書と分配金振込先確認書に分割した場合 封入物2種と見做し、照合料15円を加算 5. ラベル貼付料 1通につき5円 6. 共通用紙作成料 (本料率を適用する場合、上記投資主名簿等管理人との契約において本投資法人が負担するものとして定めている帳簿用紙印刷費は、調製費に代えて用紙代を請求する) (1) 議決権行使書(委任状)用紙、行使勧誘はがき等(用紙の両面に印刷するもの) 1枚につき2円 但し、共通用紙から一部仕様変更した場合は1枚につき2円加算(議決権行使書(委任状)用紙の仕様変更は最低額60,000円とする) (2) 分配金計算書、宛名台紙等(用紙の片面に印刷するもの) 1枚につき1円 但し、共通用紙から一部仕様変更した場合は1につき2円加算	投資主総会招集通知状、同決議通知状、議決権行使書(委任状)、資産運用報告書、分配金領収証等投資主総会関係書類の封入発送事務 共通用紙等の作成事務

項目	手数料	対象事務
返戻郵便物整理料	返戻郵便物1通につき250円	投資主総会招集通知状、同決議通知状、資産運用報告等の返戻郵便物の整理、再発送に関する事務
議決権行使書 (委任状)作成集計料	1. 議決権行使書(委任状)作成料 作成1枚につき18円 2. 議決権行使書(委任状)集計料 集計1枚につき50円 但し、1回の集計につき最低額を100,000円とする 3. 投資主提案による競合議案がある場合 1通につき50円加算 4. 不統一行使分 1通につき50円加算	議決権行使書(委任状)の作成、提出議決権行使書(委任状)の整理及び集計の事務
証明・調査料	発行異動証明書1枚、又は調査1件1名義につき1,600円 発行残高証明書1枚、又は調査1件1名義につき800円	分配金支払、投資主名簿記載等に関する証明書の作成及び投資口の取得、異動(譲渡、相続、贈与等)に関する調査資料の作成事務
振替制度関係手数料	1. 総投資主通知に関するデータ受取料 総投資主通知受取料 投資主1名1件につき100円 2. 個別投資主通知に関するデータ受取料 個別投資主通知受理1件につき250円 3. 情報提供請求データ受取料 情報提供請求1件につき250円	総投資主通知に係るデータの受理及び各種コード(所有者、常任代理人、国籍等)の登録並びに投資主名簿更新に関する事務 個別投資主通知データの受理及び個別投資主通知明細の作成に関する事務 情報提供請求データの株式会社証券保管振替機構(以下「振替機関」といいます。)への送信に関する事務 振替口座簿記録事項の通知に関する事務

(注) 本表に定めのない臨時事務(新投資口の発行事務、臨時に行う投資主確定事務及び投資口分布統計表作成事務又は解約に関する事務等)については両当事者協議の上、その都度手数料を定めることとしています。

### 資産保管会社（三菱UFJ信託銀行株式会社）

本投資法人が資産保管会社に対して支払う資産保管業務に係る報酬（以下「資産保管業務報酬」といいます。）は、2月、5月、8月、11月の末日を最終日とする3ヶ月毎の各計算期間（以下本項において「計算期間」といいます。）において、本投資法人の当該計算期間初日の直前の計算期間の決算期における貸借対照表上の資産総額（投信法に規定する貸借対照表上の資産の部の合計額をいいます。）に基づき、下表により計算した額を上限として、その資産構成に応じて算出した金額に消費税額及び地方消費税額を加算した額とします。

なお、計算期間が3ヶ月に満たない場合は、当該期間に含まれる実日数をもとに日割計算した金額（円未満切り捨て）に消費税額及び地方消費税額を加算した額とします。

経済情勢の変動等により資産保管業務報酬の金額が不適当となったときは、本投資法人及び資産保管会社は、互いに協議の上、資産保管業務報酬の金額を変更することができます。

本投資法人は各計算期間の資産保管業務報酬を、各計算期間の終了日の翌月末日までに資産保管会社の指定する銀行口座への振込又は口座振替の方法により支払うものとします。支払に要する振込手数料等の費用は、本投資法人の負担とします。

#### < 資産保管業務に係る報酬の計算方法 >

資産保管業務に係る報酬の金額は、以下の計算式により計算した額を上限として、その資産構成に応じて当事者間の合意に従って算出した額とします。

資産総額		算定方法（年間）			
100億円以下		4,200,000円			
100億円超	500億円以下	4,200,000円	+	$(\text{資産総額} - 100\text{億円}) \times 0.030\%$	
500億円超	1,000億円以下	16,200,000円	+	$(\text{資産総額} - 500\text{億円}) \times 0.024\%$	
1,000億円超	2,000億円以下	28,200,000円	+	$(\text{資産総額} - 1,000\text{億円}) \times 0.021\%$	
2,000億円超	3,000億円以下	49,200,000円	+	$(\text{資産総額} - 2,000\text{億円}) \times 0.018\%$	
3,000億円超	5,000億円以下	67,200,000円	+	$(\text{資産総額} - 3,000\text{億円}) \times 0.015\%$	
5,000億円超		97,200,000円	+	$(\text{資産総額} - 5,000\text{億円}) \times 0.012\%$	

### 一般事務受託者（三菱UFJ信託銀行株式会社）

本投資法人が一般事務受託者に対して支払う一般事務に係る報酬（以下「一般事務報酬」といいます。）は、2月、5月、8月、11月の末日を最終日とする3ヶ月毎の各計算期間（以下本項において「計算期間」といいます。）において、本投資法人の当該計算期間初日の直前の計算期間の決算期における貸借対照表上の資産総額（投信法に規定する貸借対照表上の資産の部の合計額をいいます。）に基づき、下表により計算した額を上限として、その資産構成に応じて算出した金額に消費税額及び地方消費税額を加算した額とします。なお、計算期間が3ヶ月に満たない場合は、当該期間に含まれる実日数をもとに日割計算した金額（円未満切り捨て）に消費税額及び地方消費税額を加算した額とします。

経済情勢の変動等により一般事務報酬の金額が不適当となったときは、本投資法人及び一般事務受託者は、互いに協議の上、一般事務報酬の金額を変更することができます。

本投資法人は各計算期間の一般事務報酬を、各計算期間の終了日の翌月末日までに一般事務受託者の指定する銀行口座への振込又は口座振替の方法により支払うものとします。支払に要する振込手数料等の費用は、本投資法人の負担とします。

< 一般事務に係る報酬の計算方法 >

一般事務に係る報酬の金額は、以下の計算式により計算した額を上限として、その資産構成に応じて当事者間の合意に従って算出した金額とします。

資産総額	算定方法（年間）
100億円以下	11,000,000円
100億円超 500億円以下	11,000,000円 + (資産総額 - 100億円) × 0.080%
500億円超 1,000億円以下	43,000,000円 + (資産総額 - 500億円) × 0.060%
1,000億円超 2,000億円以下	73,000,000円 + (資産総額 - 1,000億円) × 0.055%
2,000億円超 3,000億円以下	128,000,000円 + (資産総額 - 2,000億円) × 0.040%
3,000億円超 5,000億円以下	168,000,000円 + (資産総額 - 3,000億円) × 0.035%
5,000億円超	238,000,000円 + (資産総額 - 5,000億円) × 0.030%

投資法人債に関する一般事務受託者（株式会社三井住友銀行）

本投資法人が第6回無担保投資法人債（特定投資法人債間限定同順位特約付）、第10回無担保投資法人債（特定投資法人債間限定同順位特約付）、第11回無担保投資法人債（特定投資法人債間限定同順位特約付）及び第14回無担保投資法人債（特定投資法人債間限定同順位特約付）（グリーンボンド）に関する一般事務受託者に対する、発行事務、期中事務、発行代理人事務及び支払代理人事務の委託等に関する手数料は、それぞれ金500万円以下、金500万円以下、金500万円以下及び金500万円以下（並びに消費税及び地方消費税）とし、当該投資法人債の払込日に、当該投資法人債の払込金から控除した金額を一般事務受託者から受領することにより、支払済みです。

また、元金支払手数料として元金100円につき0.075銭を、利金支払手数料を元金100円につき0.075銭（1回当たり）を、それぞれ投資法人債に関する一般事務受託者経由で、株式会社証券保管振替機構の加入者に対して支払います。

投資法人債に関する一般事務受託者（株式会社三菱UFJ銀行）

本投資法人が第2回無担保投資法人債（特定投資法人債間限定同順位特約付）、第8回無担保投資法人債（特定投資法人債間限定同順位特約付）、第12回無担保投資法人債（特定投資法人債間限定同順位特約付）（グリーンボンド）及び第15回無担保投資法人債（特定投資法人債間限定同順位特約付）（サステナビリティボンド）に関する一般事務受託者に対する、発行事務、期中事務、発行代理人事務及び支払代理人事務の委託等に関する手数料は、それぞれ金430万円、金430万円以下、金430万円以下及び金430万円以下（並びに消費税及び地方消費税）とし、当該投資法人債の払込日に、当該投資法人債の払込金から控除した金額を一般事務受託者から受領することにより、支払済みです。

なお、本投資法人が第3回無担保投資法人債（特定投資法人債間限定同順位特約付）、第4回無担保投資法人債（特定投資法人債間限定同順位特約付）、第5回無担保投資法人債（特定投資法人債間限定同順位特約付）及び第9回無担保投資法人債（特定投資法人債間限定同順位特約付）に関する一般事務受託者に対する、発行事務、期中事務、発行代理人事務及び支払代理人事務の委託等に関する手数料は、それぞれ金330万円以下、金370万円以下、金400万円以下及び金470万円以下（並びに消費税及び地方消費税）とし、当該各投資法人債の払込日に、当該投資法人債の払込金から控除した金額を一般事務受託者から受領することにより、支払済みです。

また、上記各投資法人債の元金支払手数料として元金100円につき0.075銭を、利金支払手数料を元金100円につき0.075銭（1回当たり）を、それぞれ投資法人債に関する一般事務受託者経由で、株式会社証券保管振替機構の加入者に対して支払います。



**投資法人債に関する一般事務受託者 / 投資法人債管理者 (株式会社りそな銀行)**

本投資法人が第13回無担保投資法人債(投資法人債間限定同順位特約付)(グリーンボンド)に関する一般事務受託者に対する、発行事務、期中事務、発行代理人事務及び支払代理人事務の委託等に関する手数料は、金600万円(及び消費税及び地方消費税)とし、当該投資法人債の払込日に、当該投資法人債の払込金から控除した金額を一般事務受託者から受領することにより、支払済みです。

上記に加え、管理手数料として1か年毎に発行現存額の元金100円につき1銭を支払います。また、上記投資法人債の元金支払手数料として元金100円につき9銭を、利金支払手数料を支払利金100円につき18銭(1回当たり)を、それぞれ投資法人債に関する一般事務受託者経由で、株式会社証券保管振替機構の加入者に対して支払います。

**手数料等の金額又は料率についての投資者による照会方法**

上記手数料等については、以下の照会先までお問い合わせください。

(照会先)

GLPジャパン・アドバイザーズ株式会社

東京都港区東新橋一丁目5番2号 汐留シティセンター

電話番号 03-3289-9630(代表)

#### （４）【その他の手数料等】

本投資法人は、運用資産に関する租税、一般事務受託者、資産保管会社及び資産運用会社が本投資法人から委託を受けた事務を処理するに際し要する諸費用並びに一般事務受託者、資産保管会社及び資産運用会社が立て替えた立替金の遅延利息又は損害金の請求があった場合、かかる租税、諸費用、遅延利息及び損害金を負担します。

上記に加え、本投資法人は、以下に掲げる費用を負担します。

##### 投資口の発行に関する費用

有価証券届出書、有価証券報告書及び臨時報告書の作成、印刷及び提出に係る費用

目論見書の作成、印刷及び交付に係る費用

法令に定める財務諸表、資産運用報告等の作成、印刷及び交付に係る費用（監督官庁等に提出する場合の提出費用を含みます。）

本投資法人の公告に係る費用及び広告宣伝等に関する費用

専門家等に対する報酬又は費用（法律顧問、鑑定評価、資産精査及び司法書士等を含みます。）

役員に係る実費、保険料、立替金等並びに投資主総会及び役員会等の開催に伴う諸費用

運用資産の取得又は管理・運営に関する費用（媒介手数料、管理委託費用、損害保険料、維持・修繕費用、水道光熱費等を含みます。）

借入金及び投資法人債に係る利息

本投資法人の運営に要する費用

その他前各号に類する本投資法人が負担すべき費用

## （５）【課税上の取扱い】

日本の居住者又は日本法人である投資主及び投資法人に関する課税上の一般的な取扱いは、下記のとおりです。なお、税法等の改正、税務当局等による解釈・運用の変更により、以下の内容は変更されることがあります。また、個々の投資主の固有の事情によっては、異なる取扱いが行われることがあります。

### 投資主の税務

#### A．個人投資主の税務

##### （イ）利益の分配に係る税務

個人投資主が投資法人から受け取る利益の分配（利益を超える金銭の分配のうち一時差異等調整引当額の増加額に相当する金額を含みます。）は、配当所得として取り扱われ、20%（所得税15%、住民税5%。なお、大口個人投資主（発行済投資口の総口数の3%以上を保有）については、所得税20%となり、住民税は課されません。）の税率により源泉徴収された後、総合課税の対象となります。配当控除の適用はありません。但し、上場投資法人である本投資法人から受け取る利益の分配は、大口個人投資主を除き、上場株式等の配当等に係る以下の特例の対象となります。なお、2013年から2037年までの各年分については、所得税に加え復興特別所得税として所得税額に2.1%を乗じた金額が課されます。

- （ ）金額にかかわらず、源泉徴収だけで納税手続を終了させる確定申告不要制度の選択ができます。
- （ ）確定申告を行う場合には、総合課税に代えて、申告分離課税が選択できます。上場株式等の譲渡損失の金額がある場合には、一定の要件の下、申告分離課税を選択した上場株式等の配当所得等の金額から控除することができます。申告分離課税の税率は、20%（所得税15%、住民税5%）です（2013年から2037年までの各年分については、所得税に加え復興特別所得税として所得税額に2.1%を乗じた金額が課されます。）。
- （ ）上場株式等の配当等を特定口座（源泉徴収選択口座）に受け入れることができます（配当金の受取方法については「株式数比例配分方式」を選択する必要があります。）。
- （ ）2014年1月1日から2023年12月31日までの10年間、少額上場株式等の非課税口座制度（通称「一般NISA」）に基づき、証券会社等の金融商品取引業者等に開設した非課税口座において設定した非課税管理勘定に管理されている上場株式等（新規投資額で毎年120万円（2015年以前は100万円）を上限。）に係る配当等で、その非課税口座に非課税管理勘定を設けた年の1月1日から5年内に支払を受けるべきものについては、所得税及び住民税が課されません。

また、2024年1月1日から2028年12月31日までの5年間、特定非課税累積投資契約に係る非課税措置（通称「新・NISA」）に基づき、証券会社等の金融商品取引業者等に開設した非課税口座において設定した特定非課税管理勘定に管理されている上場株式等（整理銘柄として指定されているもの及び一定のデリバティブ取引に係る権利に対する投資の運用を行うこと等を投資法人規約に定められている投資法人の投資口等は除かれます。）（新規投資額で毎年102万円を上限。）に係る配当等で、その非課税口座に特定非課税管理勘定を設けた年の1月1日から5年内に支払を受けるべきものについては、所得税及び住民税が課されません。なお、本投資法人の投資口につきこの取扱いを受けるためには、原則として特定累積投資勘定に公募等株式投資信託を受け入れる場合に限りです。

- (注1) 非課税口座を開設できるのは、その年の1月1日において満20歳以上(2023年1月1日以後に開設する口座については満18歳以上)である方に限ります。
- (注2) 2018年1月1日から2042年12月31日までの25年間、非課税累積投資契約に係る非課税措置(通称「つみたてNISA」)に基づき、証券会社等の金融商品取引業者等に開設した非課税口座において設定した累積投資勘定に管理されている一定の公募等株式投資信託(新規投資額で毎年40万円を上限。)に係る配当等で、その非課税口座に累積投資勘定を設けた年の1月1日から20年以内に支払を受けるべきものについても、所得税及び住民税が課されないこととされております。しかし、本投資法人の投資口自体はつみたてNISAの対象となる一定の公募等株式投資信託には該当しないこととされております。
- (注3) 非課税口座で買付けた上場株式等の配当金等を非課税とするためには、証券会社等で分配金等を受け取る「株式数比例配分方式」を選択する必要があります。「配当金領収証方式」や「登録配当金受領口座方式」等を選択される場合には、非課税口座で買付けた上場株式の配当金等は非課税とならず20%(復興特別所得税を含めると20.315%)にて課税されることとなります。
- (注4) 2024年1月1日から2028年12月31日までの5年間に、新・NISA制度に基づき、証券会社等の金融商品取引業者等に開設した非課税口座において設定した特定累積投資勘定に管理されている一定の公募等株式投資信託(新規投資額で毎年20万円を上限。)に係る配当等で、その非課税口座に特定累積投資勘定を設けた年の1月1日から5年以内に支払を受けるべきものについても、所得税及び住民税が課されないこととされております。しかし、本投資法人の投資口自体は当該制度の対象となる一定の公募等株式投資信託には該当しないこととされております。
- (注5) 非課税口座に設けられる勘定は、毎年、非課税管理勘定(一般NISA)又は累積投資勘定(つみたてNISA)のいずれかに限ります。また、2024年1月1日以降は、特定非課税管理勘定及び特定累積投資勘定(新・NISA)又は累積投資勘定(つみたてNISA)のいずれかに限ります。

- ( ) 2016年4月1日から2023年12月31日までの期間、未成年者に係る少額上場株式等の非課税口座制度(通称「ジュニアNISA」)に基づき、証券会社等の金融商品取引業者等に開設した未成年者口座において設定した非課税管理勘定に管理されている上場株式等(新規投資額で毎年80万円を上限。)に係る配当等で、未成年者口座に非課税管理勘定を設けた年の1月1日から5年以内に支払を受けるべきものについては、所得税及び住民税が課されません。

- (注1) 未成年者口座を開設できるのは、その年の1月1日において満20歳未満である方(2023年1月1日以後に開設する口座については満18歳未満)及びその年中に出生した方に限ります。
- (注2) 未成年者口座で買付けた上場株式の配当金等を非課税とするためには、証券会社等で分配金等を受け取る「株式数比例配分方式」を選択する必要があります。「配当金領収証方式」や「登録配当金受領口座方式」等を選択される場合には、未成年者口座で買付けた上場株式の配当金等は非課税とならず20%(復興特別所得税を含めると20.315%)にて課税されることとなります。

#### (ロ) 利益を超える金銭の分配に係る税務

個人投資主が本投資法人から受け取る利益を超える金銭の分配(一時差異等調整引当額の増加額に相当する金額を除きます。)は、出資の払戻し(資本の払戻し)に該当するものとして、みなし配当及びみなし譲渡収入から成るものとして取り扱われます。

#### ( ) みなし配当

この金額は、本投資法人からお知らせします。みなし配当には、上記(イ)における利益の分配と同様の課税関係が適用されます。

#### ( ) みなし譲渡収入

資本の払戻し額のうちみなし配当以外の部分の金額は、投資口の譲渡に係る収入金額とみなされます。各投資主はこの譲渡収入に対応する譲渡原価(注1)を算定し、投資口の譲渡損益(注2)を計算します。この譲渡損益の取扱いは、下記(ハ)における投資口の譲渡と原則同様になります。また、投資口の取得価額の調整(減額)(注3)を行います。

- (注1) 譲渡原価の額 = 従前の取得価額 × 払戻し等割合  
払戻し等割合は、従前の「減少剰余金等割合」と同様の計算となります。なお、当該割合については本投資法人からお知らせします。
- (注2) 譲渡損益の額 = みなし譲渡収入金額 - 譲渡原価の額
- (注3) 調整後の取得価額 = 従前の取得価額 - 譲渡原価の額

#### (八) 投資口の譲渡に係る税務

個人投資主が投資口を譲渡した際の譲渡益は、株式等に係る譲渡所得等として、20%（所得税15%、住民税5%）の税率による申告分離課税の対象となります。譲渡損が生じた場合は、他の株式等に係る譲渡所得等との相殺を除き、他の所得との損益通算はできません。但し、本投資法人の投資口を証券会社等の金融商品取引業者等を通じて譲渡等した場合は、上場株式等の譲渡に係る以下の特例の対象となります。なお、2013年から2037年までの各年分については、所得税に加え復興特別所得税として所得税額に2.1%を乗じた金額が課されます。

- ( ) 上場株式等に係る譲渡損失の金額がある場合には、一定の要件の下、申告分離課税を選択した上場株式等の配当所得等の金額から控除することができます。
- ( ) 上場株式等に係る譲渡損失の金額のうち、その年に控除しきれない金額については、一定の要件の下、翌年以後3年間にわたり、確定申告により上場株式等に係る譲渡所得等の金額及び申告分離課税を選択した上場株式等の配当所得等の金額から繰越控除を行うことが認められます。
- ( ) 特定口座（源泉徴収選択口座）内の上場株式等の譲渡による所得は、源泉徴収だけで納税手続きが終了し、確定申告は不要となります。源泉徴収税率は、20%（所得税15%、住民税5%）となります（2013年から2037年までの各年分については、所得税に加え復興特別所得税として所得税額に2.1%を乗じた金額が課されます。）。
- ( ) 上場株式等の配当等を特定口座（源泉徴収選択口座）に受け入れた場合において、その源泉徴収選択口座内における上場株式等の譲渡損失の金額があるときは、その配当等の金額からその譲渡損失の金額を控除した金額に対して源泉徴収税率を適用して所得税の計算が行われます。
- ( ) 2014年1月1日から2023年12月31日までの10年間、少額上場株式等の非課税口座制度（通称「一般NISA」）に基づき、非課税口座に非課税管理勘定を設けた年の1月1日から5年以内にその非課税管理勘定において管理されている上場株式等（新規投資額で毎年120万円（2015年以前は100万円）を上限。）を譲渡した場合には、その譲渡所得等については所得税及び住民税が課されません。

また、2024年1月1日から2028年12月31日までの5年間、特定非課税累積投資契約に係る非課税措置（通称「新・NISA」）に基づき、非課税口座に特定非課税管理勘定を設けた年の1月1日から5年以内にその非課税管理勘定において管理されている上場株式等（整理銘柄として指定されているもの及び一定のデリバティブ取引に係る権利に対する投資の運用を行うこと等を投資法人規約に定められている投資法人の投資口等は除かれます。また、新規投資額で毎年102万円を上限。）を譲渡した場合には、その譲渡所得等については所得税及び住民税が課されません。なお、本投資法人の投資口につきこの取り扱いを受けるためには、原則として特定累積投資勘定に公募等株式投資信託を受け入れる場合に限りです。

(注1) 非課税口座を開設できるのは、その年の1月1日において満20歳以上(2023年1月1日以後に開設する口座については満18歳以上)である方に限ります。

(注2) 2018年1月1日から2042年12月31日までの25年間、非課税累積投資契約に係る非課税措置（通称「つみたてNISA」）に基づき、非課税口座に累積投資勘定を設けた年の1月1日から20年以内に、その累積投資勘定において管理されている一定の公募等株式投資信託（新規投資額で毎年40万円を上限。）の受益権を譲渡した場合、その譲渡所得等についても、所得税及び住民税が課されないこととされており、しかし、本投資法人の投資口自体はつみたてNISAの対象となる一定の公募等株式投資信託には該当しないこととされており、

(注3) 非課税口座内で生じた譲渡損失はないものとみなされるため、他の上場株式等に係る譲渡所得との損益通算や繰越控除の適用はできません。

(注4) 2024年1月1日から2028年12月31日までの5年間に、新・NISA制度に基づき、非課税口座に特定累積投資勘定を設けた年の1月1日から5年以内に、その特定累積投資勘定において管理されている一定の公募等株式投資信託(新規投資額で毎年20万円を上限。)の受益権を譲渡した場合、その譲渡所得等についても、所得税及び住民税が課されないこととされております。しかし、本投資法人の投資口自体は当該制度の対象となる一定の公募等株式投資信託には該当しないこととされております。

(注5) 非課税口座に設けられる勘定は、毎年、非課税管理勘定(一般NISA)又は累積投資勘定(つみたてNISA)のいずれかに限ります。また、2024年1月1日以降は、特定非課税管理勘定及び特定累積投資勘定(新・NISA)又は累積投資勘定(つみたてNISA)のいずれかに限ります。

( ) 2016年4月1日から2023年12月31日までの期間、未成年者に係る少額上場株式等の非課税口座制度(通称「ジュニアNISA」)に基づき、未成年者口座に非課税管理勘定を設けた年の1月1日から5年以内に、その非課税管理勘定において管理されている上場株式等(新規投資額で毎年80万円を上限。)を譲渡した場合、その譲渡所得等については、所得税及び住民税が課されません。

(注1) 未成年者口座を開設できるのは、その年の1月1日において満20歳未満である方(2023年1月1日以後に開設する口座については満18歳未満)及びその年中に出生した方に限ります。

(注2) 未成年者口座内で生じた譲渡損失はないものとみなされるため、他の上場株式等に係る譲渡所得との損益通算や繰越控除の適用はできません。

## B. 法人投資主の税務

### (イ) 利益の分配に係る税務

法人投資主が投資法人から受け取る利益の分配(利益を超える金銭の分配のうち一時差異等調整引当額の増加額に相当する金額を含みます。)は、受取配当等として取り扱われ、15%の税率により所得税が源泉徴収されます。受取配当等の益金不算入の適用はありません。この源泉所得税は、法人税の前払いとして所得税額控除の対象となります。なお、2013年1月1日から2037年12月31日までの期間については、所得税に加え復興特別所得税として所得税額に2.1%を乗じた金額が課されます。この復興特別所得税は、法人税の申告上、所得税額控除の対象となります。

### (ロ) 利益を超える金銭の分配に係る税務

法人投資主が本投資法人から受け取る利益を超える金銭の分配(一時差異等調整引当額の増加額に相当する金額を除きます。)は、出資の払戻し(資本の払戻し)に該当するものとして、みなし配当及びみなし譲渡収入から成るものとして取り扱われます。

#### ( ) みなし配当

この金額は、本投資法人からお知らせします。みなし配当には、上記(イ)における利益の分配と同様の課税関係が適用されます。

#### ( ) みなし譲渡収入

資本の払戻し額のうちみなし配当以外の部分の金額は、投資口の譲渡に係る収入金額とみなされます。各投資主はこの譲渡収入に対応する譲渡原価を算定し、投資口の譲渡損益を計算します。また、投資口の取得価額の調整(減額)を行います。譲渡原価、譲渡損益、取得価額の調整(減額)の計算方法は個人投資主の場合と同様です。

### (ハ) 投資口の譲渡に係る税務

法人投資主が投資口を譲渡した際の取扱いについては、有価証券の譲渡として、原則として約定日の属する事業年度に譲渡損益を計上します。

## 投資法人の税務

## A. 利益配当等の損金算入

税法上、投資法人に係る課税の特例規定により一定の要件を満たした投資法人に対しては、投資法人と投資主との間の二重課税を排除するため、利益の配当等(利益を超える金銭の分配のうち一時差異等調整引当額の増加額に相当する金額を含みます。)を損金に算入することが認められています。利益の配当等を損金算入するための要件(導管性要件)のうち主なものは以下のとおりです。

- (イ) 配当等の額が配当可能利益の額の90%超(又は金銭の分配の額が配当可能額の90%超)であること
- (ロ) 他の法人(一定の海外子法人を除きます。)の株式、出資(匿名組合出資を含みます。)の総数又は総額の50%以上に相当する数又は金額の株式又は出資を有していないこと。
- (ハ) 機関投資家(租税特別措置法第67条の15第1項第1号ロ(2)に規定するものをいいます。以下(ヘ)において同じです。)以外の者から借入れを行っていないこと
- (ニ) 事業年度の終了時において投資主の1人及びその特殊関係者により発行済投資口の総口数あるいは議決権総数の50%超を保有されている同族会社に該当していないこと
- (ホ) 投資口の発行価額の総額のうち国内において募集される投資口の発行価額の占める割合が50%を超える旨が投資法人の規約に記載・記録されていること
- (ヘ) 事業年度の終了時において発行済の投資口が50人以上の者又は機関投資家のみによって所有されていること
- (ト) 事業年度終了の時において有する特定資産のうち一定のものの各事業年度の確定した決算に基づく貸借対照表に計上されている帳簿価額の合計額が、その時における貸借対照表に計上されている総資産の帳簿価額の合計額の二分の一に相当する金額を超えていること

## B. 不動産流通税の軽減措置

## (イ) 登録免許税

不動産を取得した際の所有権の移転登記に対しては、登録免許税が課税標準額に対して原則2%の税率により課されますが、土地に対しては2021年3月31日までは1.5%とされています。但し、規約に資産運用の方針として、特定不動産(投資法人が取得する特定資産のうち不動産、不動産の賃借権若しくは地上権又は不動産の所有権、土地の賃借権若しくは地上権を信託する信託の受益権をいいます。)の価額の合計額の当該投資法人の有する特定資産の価額の合計額に占める割合(下記(ロ)において「特定不動産の割合」といいます。)を100分の75以上とする旨の記載があることその他の要件を満たす投資法人が取得する不動産に対しては、特例により登録免許税の税率が2021年3月31日まで(倉庫等については2015年4月1日から2021年3月31日まで)に取得するものについては1.3%に軽減されます。

## (ロ) 不動産取得税

不動産を取得した際には、不動産取得税が課税標準額に対して原則4%の税率により課されますが、土地及び住宅用の建物に対しては2021年3月31日までは3%とされています。また、2021年3月31日までに取得する宅地及び宅地比準土地については、不動産取得税の課税標準が2分の1に軽減されます。さらに、規約に資産運用の方針として、特定不動産の割合を100分の75以上とする旨の記載があることその他の要件を満たす投資法人が取得する一定の不動産に対しては、特例により不動産取得税の課税標準額が2021年3月31日まで(倉庫等(注)については2015年4月1日から2021年3月31日まで)に取得するものについては5分の2に軽減されます。

(注) 不動産取得税の本特例の適用対象となる倉庫は、床面積が三千平方メートル以上のものであって、流通加工の用に供する空間を有するもの及びその敷地の用に供されている土地若しくは当該敷地の用に供するものとして建設計画が確定している土地に限り適用されます。



## 5【運用状況】

## (1)【投資状況】

資産の種類	地域 (注1)	第16期 2020年2月29日		第17期 2020年8月31日	
		保有総額 (百万円) (注2)	対総資産比率 (%) (注3)	保有総額 (百万円) (注2)	対総資産比率 (%) (注3)
信託不動産(注4)	関東圏	334,250	55.1	371,573	58.1
	関西圏	154,778	25.5	152,416	23.8
	その他	92,227	15.2	91,560	14.3
小計		581,256	95.8	615,549	96.2
預金・その他の資産		25,230	4.2	24,346	3.8
資産総額(注5)(注6)		606,486 (581,256)	100.0 (95.8)	639,895 (615,549)	100.0 (96.2)
負債総額(注5)		290,237	47.9	303,252	47.4
純資産総額(注5)		316,248	52.1	336,643	52.6

(注1)「関東圏」とは東京都、神奈川県、埼玉県、千葉県、茨城県、栃木県、群馬県及び山梨県を、「関西圏」とは大阪府、兵庫県、京都府、滋賀県、奈良県及び和歌山県を、「その他」とは上記以外の地域を指します。

(注2)保有総額は、貸借対照表計上額(不動産及び信託不動産については、減価償却後の帳簿価額)によっています。

(注3)対総資産比率は、小数第二位を四捨五入して記載しています。

(注4)信託不動産の金額には、信託建設仮勘定及び建設仮勘定の金額は含まれていません。また、関東圏の保有総額には車両運搬具の金額が含まれています。

(注5)「資産総額」、「負債総額」及び「純資産総額」は、帳簿価額を使用しています。

(注6)括弧内の数値は、対象資産に占める実質的に不動産の保有に相当する部分を記載しています。

## (2)【投資資産】

## 【投資有価証券の主要銘柄】

銘柄	株式数	取得価額(千円)		評価額(千円)		評価損益 (千円)	備考
		単価	金額	単価	金額		
岡山県総合流通センター株式会社	16株	100	1,600	100	1,600	-	(注2)

(注1)上記株式は、第2期のGLP早鳥の取得に当たり、これに付随して取得したものです。

(注2)当該非上場株式の評価額につきましては、帳簿価額を記載しています。

## 【投資不動産物件】

本投資法人が保有する不動産信託受益権については、後記「 その他投資資産の主要なもの」に含めて記載しています。

## 【その他投資資産の主要なもの】

本項においては、別途記載のある場合を除き、本投資法人の保有資産の2020年8月末日現在の状況を記載しています。

## A. ポートフォリオの概要

本投資法人の保有資産の概要は以下のとおりです。

物件番号	不動産等の名称	取得価格 (百万円) (注1)	帳簿価額 (百万円)	期末 算定価額 (百万円) (注2)	投資 比率 (%) (注3)	賃貸 可能面積 (㎡) (注4)	賃貸面積 (㎡) (注5)	稼働率 (%) (注6)	テナント 総数 (注7)
関東圏-1	GLP 東京	22,700	21,366	31,300	3.5	56,757.92	56,757.92	100.0	3
関東圏-2	GLP 東扇島	4,980	4,842	6,830	0.8	34,582.00	34,582.00	100.0	1
関東圏-3	GLP 昭島	7,555	7,330	9,910	1.2	27,356.63	27,356.63	100.0	3
関東圏-4	GLP 富里	4,990	4,461	6,080	0.8	27,042.59	27,042.59	100.0	1
関東圏-5	GLP 習志野	15,220	14,195	20,100	2.4	101,623.59	101,623.59	100.0	2
関東圏-6	GLP 船橋	1,720	1,884	2,110	0.3	10,465.03	10,465.03	100.0	1
関東圏-7	GLP 加須	11,500	10,319	14,400	1.8	76,532.71	76,532.71	100.0	1
関東圏-8	GLP 深谷	2,380	2,179	2,890	0.4	19,706.00	19,706.00	100.0	1
関東圏-9	GLP 杉戸	19,000	17,226	26,200	2.9	101,272.40	100,345.84	99.1	5
関東圏-10	GLP 岩槻	6,940	6,388	9,990	1.1	31,839.99	31,839.99	100.0	1
関東圏-11	GLP 春日部	4,240	3,819	5,390	0.7	18,460.73	18,460.73	100.0	1
関東圏-12	GLP 越谷	9,780	9,126	14,600	1.5	43,533.28	43,533.28	100.0	2
関東圏-13	GLP 三郷	14,868	13,934	22,000	2.3	59,208.59	59,208.59	100.0	2
関東圏-14	GLP 辰巳	4,960	4,794	6,770	0.8	12,925.58	12,925.58	100.0	1
関東圏-15	GLP 羽村	7,660	7,244	10,000	1.2	40,277.93	40,277.93	100.0	1
関東圏-16	GLP 船橋	3,050	2,950	4,340	0.5	18,281.84	18,281.84	100.0	1
関東圏-17	GLP 袖ヶ浦	6,150	5,621	8,060	1.0	45,582.06	45,582.06	100.0	1
関東圏-18	GLP 浦安	18,760	17,772	22,800	2.9	64,198.11	64,198.11	100.0	2
関東圏-19	GLP 辰巳 a	6,694	6,579	8,580	1.0	17,108.52	17,108.52	100.0	1
関東圏-21	GLP 東京	36,373	34,625	47,800	5.6	79,073.21	79,073.21	100.0	6
関東圏-22	GLP 桶川	2,420	2,333	3,140	0.4	17,062.92	17,062.92	100.0	1
関東圏-23	GLP 新木場	11,540	11,406	12,800	1.8	18,341.73	18,341.73	100.0	1
関東圏-24	GLP 習志野	5,320	5,268	5,570	0.8	23,548.03	23,548.03	100.0	3
関東圏-26	GLP 杉戸	8,481	8,193	10,400	1.3	58,918.12	58,918.12	100.0	1
関東圏-27	GLP 松戸	2,356	2,399	3,270	0.4	14,904.60	14,904.60	100.0	1
関東圏-28	GLP・MFLP 市川塩浜 (注8)	15,500	15,099	17,950	2.4	50,813.07	50,813.07	100.0	5
関東圏-29	GLP 厚木	21,100	20,296	24,200	3.3	74,176.27	74,176.27	100.0	2
関東圏-30	GLP 吉見	11,200	10,685	11,800	1.7	62,362.89	62,362.89	100.0	1
関東圏-31	GLP 野田吉春	4,496	4,412	5,370	0.7	26,631.40	26,631.40	100.0	1
関東圏-32	GLP 浦安	7,440	7,442	7,910	1.2	25,839.60	25,839.60	100.0	1
関東圏-33	GLP 船橋	7,789	7,733	8,480	1.2	34,699.09	34,349.01	99.0	1
関東圏-34	GLP 三郷	16,939	16,769	19,000	2.6	46,892.00	46,892.00	100.0	1
関東圏-35	GLP 新砂	18,300	18,279	18,900	2.8	44,355.46	44,355.46	100.0	5
関東圏-36	GLP 湘南	5,870	5,868	6,200	0.9	23,832.60	23,832.60	100.0	1
関東圏-37	GLP 横浜 (注9)	16,148	16,261	17,000	2.5	38,124.96	38,124.96	100.0	5
関東圏-38	GLP 川島	12,150	12,220	12,400	1.9	42,187.92	42,187.92	100.0	4

物件 番号	不動産等の 名称	取得 価格 (百万円) (注1)	帳簿価額 (百万円)	期末 算定価額 (百万円) (注2)	投資 比率 (%) (注3)	賃貸 可能面積 (㎡) (注4)	賃貸面積 (㎡) (注5)	稼働率 (%) (注6)	テナント 総数 (注7)
関東圏-39	GLP 船橋	7,710	7,773	8,270	1.2	31,576.60	31,576.60	100.0	1
関東圏-40	GLP 東扇島	2,365	2,465	2,510	0.4	11,362.32	11,362.32	100.0	1
関西圏-1	GLP 枚方	4,750	4,513	6,390	0.7	29,829.56	29,829.56	100.0	1
関西圏-2	GLP 枚方	7,940	7,398	9,410	1.2	43,283.01	43,283.01	100.0	1
関西圏-3	GLP 舞洲	9,288	7,938	12,200	1.4	56,511.10	56,511.10	100.0	1
関西圏-4	GLP 津守	1,990	2,019	2,790	0.3	16,080.14	16,080.14	100.0	1
関西圏-5	GLP 六甲	5,160	4,950	6,130	0.8	39,339.00	39,339.00	100.0	1
関西圏-6	GLP 尼崎	24,963	22,923	30,500	3.9	110,224.41	110,224.41	100.0	7
関西圏-7	GLP 尼崎	2,040	1,919	2,590	0.3	12,342.95	12,342.95	100.0	1
関西圏-8	GLP 奈良	2,410	2,014	2,990	0.4	19,545.35	19,545.35	100.0	1
関西圏-9	GLP 堺	2,000	1,776	2,260	0.3	10,372.10	10,372.10	100.0	1
関西圏-10	GLP 六甲	3,430	3,071	4,350	0.5	20,407.30	20,407.30	100.0	1
関西圏-11	GLP 門真	2,430	2,415	3,270	0.4	12,211.73	12,211.73	100.0	1
関西圏-13	GLP 福崎	3,928	3,484	4,850	0.6	24,167.83	24,167.83	100.0	1
関西圏-14	GLP 神戸西	7,150	6,564	7,620	1.1	35,417.31	35,417.31	100.0	1
関西圏-15	GLP 深江浜	4,798	4,561	4,870	0.7	19,386.00	19,386.00	100.0	1
関西圏-16	GLP 舞洲	19,390	18,845	19,400	3.0	72,948.78	72,948.78	100.0	1
関西圏-17	GLP 大阪	36,000	35,435	37,200	5.6	128,504.34	127,642.38	99.3	12
関西圏-18	GLP 摂津	7,300	7,329	7,630	1.1	38,997.24	38,997.24	100.0	1
関西圏-19	GLP 西宮	2,750	2,719	2,810	0.4	19,766.00	19,766.00	100.0	1
関西圏-20	GLP 滋賀	4,550	4,565	4,720	0.7	29,848.70	29,848.70	100.0	1
関西圏-21	GLP 寝屋川	8,100	7,969	8,670	1.3	26,938.02	26,938.02	100.0	1
その他-1	GLP 盛岡	808	724	867	0.1	10,253.80	10,253.80	100.0	1
その他-2	GLP 富谷	3,102	2,868	3,890	0.5	20,466.98	20,466.98	100.0	1
その他-3	GLP 郡山	4,100	3,605	4,590	0.6	24,335.96	24,335.96	100.0	1
その他-4	GLP 郡山	2,620	2,586	2,800	0.4	27,671.51	27,671.51	100.0	4
その他-5	GLP 東海	6,210	5,814	8,360	1.0	32,343.31	32,343.31	100.0	1
その他-6	GLP 早島	1,190	1,191	1,690	0.2	13,527.76	13,527.76	100.0	1
その他-7	GLP 早島	2,460	2,119	2,880	0.4	14,447.48	14,447.48	100.0	1
その他-8	GLP 基山	5,278	4,455	5,910	0.8	23,455.96	23,455.96	100.0	1
その他-10	GLP 仙台	5,620	5,173	6,940	0.9	37,256.23	37,256.23	100.0	1
その他-11	GLP 江別	1,580	1,415	2,380	0.2	18,489.25	18,489.25	100.0	1
その他-12	GLP 桑名	3,650	3,261	4,310	0.6	20,402.12	20,402.12	100.0	1
その他-13	GLP 廿日市	1,980	1,793	2,360	0.3	10,981.89	10,981.89	100.0	1
その他-14	GLP 小牧	10,748	9,997	14,300	1.7	52,709.97	52,709.97	100.0	2
その他-15	GLP 扇町	1,460	1,395	1,660	0.2	13,155.28	13,155.28	100.0	1
その他-16	GLP 広島	3,740	3,528	4,390	0.6	21,003.04	21,003.04	100.0	2
その他-19	GLP 鳥栖	9,898	9,118	11,000	1.5	74,860.38	74,860.38	100.0	1
その他-20	GLP 富谷	5,940	5,681	6,480	0.9	32,562.60	32,562.60	100.0	1
その他-21	GLP 岡山総社	12,800	12,478	13,100	2.0	63,015.53	62,363.43	99.0	6
その他-22	GLP 岡山総社	12,700	12,364	12,800	2.0	63,234.92	62,986.79	99.6	5
その他-23	GLP 藤前	1,980	1,986	2,030	0.3	12,609.00	12,609.00	100.0	1
ポートフォリオ合計		644,878	615,549	768,707	100.0	2,884,362.15	2,881,323.32	99.9	144

(注1) 「取得価格」は、売買契約書又は価格合意書に記載された各不動産又は信託受益権の売買代金(取得諸経費及び消費税等を除く)の金額を記載しています。

(注2) 「期末算定価額」は、本投資法人規約に定める資産評価の方法及び基準並びに投信協会の規則に基づき、不動産鑑定士による決算日を価格時点とする鑑定評価額又は調査価格を記載しています。

(注3) 「投資比率」は、取得価格の合計に対する各不動産又は信託不動産の取得価格の比率であり、小数第二位を四捨五入して記載しています。

- (注4) 「賃貸可能面積」は、各不動産又は信託不動産に係る建物の賃貸が可能な面積であり、賃貸借契約書又は建物図面等に基づき賃貸が可能な面積を、小数第二位未満を切り捨てて記載しています。なお、契約更改に伴い、賃貸可能面積が変更になる場合があります。
- (注5) 「賃貸面積」は、各不動産又は信託不動産に係る賃貸借契約書に表示された建物に係る賃貸面積の合計を、小数第二位未満を切り捨てて記載しています。なお、当該不動産又は信託不動産につきマスターリース契約が締結されている場合には、エンドテナントとの間で実際に賃貸借契約が締結され賃貸が行われている面積の合計を記載しています。
- (注6) 「稼働率」は、小数第二位を四捨五入しています。ただし、四捨五入した結果が100.0%となる場合においては、小数第二位を切り捨てて99.9%と記載しています。
- (注7) 「テナント総数」は、各不動産又は信託不動産のうち建物に係る賃貸借契約におけるテナントの総数を記載しています。
- (注8) GLP・MFLP 市川塩浜は不動産信託受益権の50%を保有する準共有物件です。「賃貸可能面積」及び「賃貸面積」は信託受益権の準共有持分割合(50%)を乗じた数値を記載しています。
- (注9) GLP 横浜は不動産信託受益権の40%を保有する準共有物件です。「賃貸可能面積」及び「賃貸面積」は信託受益権の準共有持分割合(40%)を乗じた数値を記載しています。

## B. 保有不動産の資本的支出

### (イ) 資本的支出の予定

本投資法人が期末未現在保有する資産に関し、現在計画されている改修工事等に伴う資本的支出の予定額のうち主要なものは、以下のとおりです。なお、下記工事予定金額には、会計上費用処理される部分が含まれていません。

不動産等の名称	所在地	目的	予定期間	工事予定金額(百万円)		
				総額	当期支払額	既支出総額
GLP 尼崎	兵庫県尼崎市	EHPF-12系統空調機冗長化1階(南)キリン事務室系統	自 2020年10月 至 2020年12月	55	-	-
GLP 東京	東京都江東区	照明器具LED更新工事	自 2020年11月 至 2021年 2月	41	-	-
GLP 尼崎	兵庫県尼崎市	エレベーター更新工事	自 2021年 1月 至 2021年 2月	28	-	-
GLP 東京	東京都大田区	共用部LED改修工事	自 2020年11月 至 2021年 1月	26	-	-
GLP 摂津	大阪府摂津市	構内アスファルト改修工事	自 2021年 1月 至 2021年 2月	25	-	-
GLP 摂津	大阪府摂津市	4号棟貨物用エレベーター改修工事	自 2020年11月 至 2021年 1月	23	-	-
GLP 大阪	大阪府大阪市	共用部LED改修工事	自 2020年11月 至 2021年 1月	23	-	-
GLP 東京	東京都大田区	屋上FRP防水改修工事(3期)	自 2020年11月 至 2021年 1月	20	-	-
GLP 枚方	大阪府枚方市	垂直搬送機更新工事	自 2020年11月 至 2021年 2月	20	-	-
GLP 東海	愛知県東海市	西面外壁改修工事	自 2020年10月 至 2020年12月	20	-	-

### (ロ) 期中の資本的支出

本投資法人が、当期に行った資本的支出に該当する主要な工事の概要は以下のとおりです。当期の資本的支出は712百万円であり、費用に区分された修繕費71百万円と合わせ、合計783百万円の工事を実施しています。

不動産等の名称	所在地	目的	期間	工事金額(百万円)
GLP 滋賀	滋賀県草津市	火災受信機更新工事	自 2020年 5月 至 2020年 8月	37
GLP 杉戸	埼玉県北葛飾郡	照明器具LED化工事	自 2020年 4月 至 2020年 5月	24
GLP 越谷	埼玉県越谷市	照明器具LED化工事	自 2020年 6月 至 2020年 8月	23
GLP 江別	北海道江別市	照明器具LED化工事	自 2020年 2月 至 2020年 3月	20
その他	-	-	-	605
合計				712

## (八) 長期修繕計画のために積立てた金銭

物件毎に策定している長期修繕計画に基づく、期中のキャッシュ・フローからの、中長期的な将来の大規模修繕等の資金支払に充当するための修繕積立金の状況は、以下のとおりです。

(単位：百万円)

営業期間	第13期	第14期	第15期	第16期	第17期
	自 2018年3月 1日 至 2018年8月31日	自 2018年9月 1日 至 2019年2月28日	自 2019年3月 1日 至 2019年8月31日	自 2019年9月 1日 至 2020年2月29日	自 2020年3月 1日 至 2020年8月31日
当期首積立金残高	-	-	-	-	-
当期積立額	-	-	-	-	-
当期積立金取崩額	-	-	-	-	-
次期繰越額	-	-	-	-	-

(注1) 本投資法人は、翌期の資本的支出の見積額が、当該期の減価償却費の予定額の100分の70に相当する金額の範囲を超えない場合、修繕積立金の積立てを行わないこととしています。なお、第18期（2021年2月期）の資本的支出は1,252百万円と見積もっており、当該金額は、同期の減価償却費の見積額である4,020百万円の100分の70に相当する金額である2,807百万円の範囲内にあります。

(注2) 本投資法人は、当該分配を実施する営業期間の直前の営業期間に計上された減価償却費相当額から、同営業期間における資本的支出額を控除した金額を上限として利益を超える金銭の分配を行うこととしています。なお、当期の減価償却費3,769百万円から当期の資本的支出額712百万円を控除した金額は3,056百万円となります。

また、本投資法人の長期修繕計画に基づき想定される各期の資本的支出の額を勘案し、長期修繕計画に影響を及ぼさず、かつ本投資法人の財務状態に悪影響を及ぼすことがない範囲での利益を超える金銭の分配（税法上の出資等減少分配に該当する出資の払戻し）として、当面の間、当該分配を実施する営業期間の直前の営業期間に計上された減価償却費相当額の100分の30に相当する金額を目処として、利益を超える金銭の分配を行う方針です。

なお、当期末現在保有する資産全78物件に係る建物状況調査報告書及びエンジニアリング・レポートに記載の緊急修繕費用と中長期修繕費用を合計した額の6ヶ月平均額は685百万円です。各資産に係る緊急修繕費用と中長期修繕費用の詳細は、後記「G. 建物状況調査報告書及びポートフォリオ地震リスク評価報告書の概要」記載の緊急修繕費用と中長期修繕費用をご参照ください。

## C．賃貸借の概況及び損益状況

第17期（自 2020年3月1日 至 2020年8月31日）

（金額単位：千円）

物件番号	関東圏-1	関東圏-2	関東圏-3	関東圏-4	関東圏-5	関東圏-6	関東圏-7
物件名称	GLP 東京	GLP 東扇島	GLP 昭島	GLP 富里	GLP 習志野	GLP 船橋	GLP 加須
運用日数	184	184	184	184	184	184	184
不動産賃貸事業収益	720,544	非開示（注1）	非開示（注1）	非開示（注1）	非開示（注1）	非開示（注1）	非開示（注1）
不動産賃貸事業費用	142,048						
公租公課	56,797						
外注委託費	38,759						
水道光熱費	34,340						
修繕費	6,778						
損害保険料	1,857						
その他賃貸事業費用	3,516						
NOI（ - ）	578,496	153,064	229,386	141,006	417,106	50,305	329,437
減価償却費	98,544	41,959	28,827	34,260	123,183	17,185	90,600
固定資産除却損	-	-	-	-	-	-	-
不動産賃貸事業損益 （ - - ）	479,951	111,105	200,559	106,745	293,922	33,120	238,836
資本的支出	37,665	11,341	15,350	590	42,405	6,664	23,154
NCF（ - ）	540,830	141,723	214,036	140,416	374,700	43,641	306,283

物件番号	関東圏-8	関東圏-9	関東圏-10	関東圏-11	関東圏-12	関東圏-13	関東圏-14
物件名称	GLP 深谷	GLP 杉戸	GLP 岩槻	GLP 春日部	GLP 越谷	GLP 三郷	GLP 辰巳
運用日数	184	184	184	184	184	184	184
不動産賃貸事業収益	非開示（注1）	690,923	非開示（注1）	非開示（注1）	非開示（注1）	非開示（注1）	非開示（注1）
不動産賃貸事業費用		135,518					
公租公課		50,657					
外注委託費		42,091					
水道光熱費		31,680					
修繕費		743					
損害保険料		3,109					
その他賃貸事業費用	7,237						
NOI（ - ）	79,727	555,405	195,156	114,500	269,907	433,120	121,398
減価償却費	28,499	133,124	40,463	23,020	54,326	84,392	11,048
固定資産除却損	-	-	-	-	-	-	-
不動産賃貸事業損益 （ - - ）	51,228	422,280	154,692	91,480	215,580	348,727	110,350
資本的支出	34,339	30,428	17,913	4,235	39,286	4,090	-
NCF（ - ）	45,388	524,977	177,243	110,265	230,621	429,030	121,398

物件番号	関東圏-15	関東圏-16	関東圏-17	関東圏-18	関東圏-19	関東圏-21	関東圏-22
物件名称	GLP 羽村	GLP 船橋	GLP 袖ヶ浦	GLP 浦安	GLP 辰巳 a	GLP 東京	GLP 桶川
運用日数	184	184	184	184	184	184	184
不動産賃貸事業収益	非開示（注1）	非開示（注1）	非開示（注1）	非開示（注1）	非開示（注1）	1,122,384	非開示（注1）
不動産賃貸事業費用						248,018	
公租公課						85,582	
外注委託費						63,602	
水道光熱費						81,142	
修繕費						5,203	
損害保険料						2,887	
その他賃貸事業費用	9,600						
NOI（ - ）	219,497	91,509	189,373	469,513	161,251	874,365	79,395
減価償却費	39,327	21,524	41,357	108,092	20,580	181,935	25,421
固定資産除却損	-	-	-	-	-	-	-
不動産賃貸事業損益 （ - - ）	180,170	69,984	148,015	361,421	140,670	692,430	53,974
資本的支出	-	13,370	280	13,749	17,658	22,370	-
NCF（ - ）	219,497	78,139	189,093	455,764	143,592	851,995	79,395

物件番号	関東圏-23	関東圏-24	関東圏-26	関東圏-27	関東圏-28	関東圏-29	関東圏-30
物件名称	GLP 新木場	GLP 習志野	GLP 杉戸	GLP 松戸	GLP・MFLP 市川塩浜	GLP 厚木	GLP 吉見
運用日数	184	184	184	184	184	184	184
不動産賃貸事業収益		172,059			470,095		
不動産賃貸事業費用		28,677			107,607		
公租公課		8,733			39,155		
外注委託費		8,814			25,014		
水道光熱費		8,116			18,235		
修繕費		1,298			6,885		
損害保険料		536			1,546		
その他賃貸事業費用		1,178			16,769		
NOI( - )	258,897	143,382	221,385	66,932	362,487	499,026	290,723
減価償却費	36,167	24,584	48,943	10,899	64,458	116,241	74,348
固定資産除却損	-	-	-	-	-	-	-
不動産賃貸事業損益 ( - - )	222,730	118,798	172,442	56,032	298,029	382,784	216,375
資本的支出	11,875	8,950	19,681	10,808	11,885	-	1,430
NCF( - )	247,022	134,432	201,704	56,124	350,602	499,026	289,293

物件番号	関東圏-31	関東圏-32	関東圏-33	関東圏-34	関東圏-35	関東圏-36	関東圏-37
物件名称	GLP 野田吉春	GLP 浦安	GLP 船橋	GLP 三郷	GLP 新砂	GLP 湘南	GLP 横浜
運用日数	184	184	184	184	184	184	62
不動産賃貸事業収益					471,142		123,476
不動産賃貸事業費用					66,211		20,736
公租公課					32,979		-
外注委託費					18,829		9,081
水道光熱費					11,242		4,689
修繕費					883		21
損害保険料					1,353		452
その他賃貸事業費用					923		6,491
NOI( - )	117,644	157,149	174,497	369,476	404,931	140,414	102,740
減価償却費	30,417	38,332	36,172	54,713	38,700	24,319	13,245
固定資産除却損	-	-	-	-	-	-	-
不動産賃貸事業損益 ( - - )	87,227	118,817	138,325	314,762	366,231	116,095	89,494
資本的支出	220	21,100	17,900	-	4,420	5,731	14,478
NCF( - )	117,424	136,049	156,597	369,476	400,511	134,683	88,262

物件番号	関東圏-38	関東圏-39	関東圏-40	関西圏-1	関西圏-2	関西圏-3	関西圏-4
物件名称	GLP 川島	GLP 船橋	GLP 東扇島	GLP 枚方	GLP 枚方	GLP 舞洲	GLP 津守
運用日数	62	62	62	184	184	184	184
不動産賃貸事業収益	109,445						
不動産賃貸事業費用	10,426						
公租公課	-						
外注委託費	6,830						
水道光熱費	2,998						
修繕費	-						
損害保険料	489						
その他賃貸事業費用	107						
NOI( - )	99,018	69,319	22,147	162,519	222,513	280,928	75,728
減価償却費	19,637	5,716	2,119	21,721	34,510	97,633	9,118
固定資産除却損	-	-	-	-	-	-	-
不動産賃貸事業損益 ( - - )	79,381	63,602	20,027	140,798	188,002	183,294	66,609
資本的支出	-	277	-	1,200	1,283	-	3,874
NCF( - )	99,018	69,042	22,147	161,319	221,230	280,928	71,854

物件番号	関西圏-5	関西圏-6	関西圏-7	関西圏-8	関西圏-9	関西圏-10	関西圏-11
物件名称	GLP 六甲	GLP 尼崎	GLP 尼崎	GLP 奈良	GLP 堺	GLP 六甲	GLP 門真
運用日数	184	184	184	184	184	184	184
不動産賃貸事業収益		886,857					
不動産賃貸事業費用		183,315					
公租公課		71,588					
外注委託費	非開示(注1)	48,361	非開示(注1)	非開示(注1)	非開示(注1)	非開示(注1)	非開示(注1)
水道光熱費		53,128					
修繕費		2,922					
損害保険料		3,333					
その他賃貸事業費用		3,980					
NOI( - )	170,773	703,541	63,560	85,804	58,505	115,427	77,702
減価償却費	30,672	169,818	11,900	27,138	14,782	27,442	13,180
固定資産除却損	-	-	-	-	-	-	-
不動産賃貸事業損益 ( - - )	140,100	533,723	51,659	58,666	43,723	87,984	64,521
資本的支出	1,180	4,422	1,450	5,353	-	-	2,700
NCF( - )	169,593	699,119	62,110	80,451	58,505	115,427	75,002

物件番号	関西圏-12	関西圏-13	関西圏-14	関西圏-15	関西圏-16	関西圏-17	関西圏-18
物件名称	GLP 西神	GLP 福崎	GLP 神戸西	GLP 深江浜	GLP 舞洲	GLP 大阪	GLP 摂津
運用日数	151(注2)	184	184	184	184	184	184
不動産賃貸事業収益						925,491	
不動産賃貸事業費用						177,302	
公租公課						74,652	
外注委託費	非開示(注1)	非開示(注1)	非開示(注1)	非開示(注1)	非開示(注1)	49,951	非開示(注1)
水道光熱費						39,771	
修繕費						590	
損害保険料						4,427	
その他賃貸事業費用						7,910	
NOI( - )	36,892	141,980	193,412	133,963	424,604	748,188	200,346
減価償却費	9,758	45,637	58,735	37,763	142,846	204,802	17,982
固定資産除却損	-	-	-	-	-	-	-
不動産賃貸事業損益 ( - - )	27,134	96,342	134,677	96,200	281,757	543,386	182,364
資本的支出	633	16,580	947	-	1,600	13,751	4,392
NCF( - )	36,259	125,400	192,465	133,963	423,004	734,437	195,954

物件番号	関西圏-19	関西圏-20	関西圏-21	その他-1	その他-2	その他-3	その他-4
物件名称	GLP 西宮	GLP 滋賀	GLP 寝屋川	GLP 盛岡	GLP 富谷	GLP 郡山	GLP 郡山
運用日数	184	184	184	184	184	184	184
不動産賃貸事業収益							124,773
不動産賃貸事業費用							33,266
公租公課							15,393
外注委託費	非開示(注1)	非開示(注1)	非開示(注1)	非開示(注1)	非開示(注1)	非開示(注1)	6,947
水道光熱費							6,748
修繕費							953
損害保険料							735
その他賃貸事業費用							2,488
NOI( - )	69,193	121,314	161,660	27,752	112,228	121,801	91,507
減価償却費	22,335	25,361	45,450	13,427	32,275	42,025	28,428
固定資産除却損	-	-	-	-	-	-	-
不動産賃貸事業損益 ( - - )	46,858	95,952	116,209	14,324	79,953	79,776	63,078
資本的支出	338	42,412	-	2,458	5,940	19,297	9,590
NCF( - )	68,855	78,902	161,660	25,294	106,288	102,504	81,917



物件番号	その他-5	その他-6	その他-7	その他-8	その他-10	その他-11	その他-12
物件名称	GLP 東海	GLP 早島	GLP 早島	GLP 基山	GLP 仙台	GLP 江別	GLP 桑名
運用日数	184	184	184	184	184	184	184
不動産賃貸事業収益							
不動産賃貸事業費用							
公租公課	非開示(注1)	非開示(注1)	非開示(注1)	非開示(注1)	非開示(注1)	非開示(注1)	非開示(注1)
外注委託費							
水道光熱費							
修繕費							
損害保険料							
その他賃貸事業費用							
NOI( - )	181,306	53,204	76,671	171,443	179,083	56,392	122,281
減価償却費	36,669	8,441	23,102	63,496	48,070	20,924	29,502
固定資産除却損	-	-	-	-	-	-	-
不動産賃貸事業損益 ( - - )	144,637	44,763	53,569	107,947	131,013	35,468	92,779
資本的支出	415	5,543	1,690	8,238	5,182	38,055	-
NCF( - )	180,891	47,661	74,981	163,205	173,901	18,337	122,281

物件番号	その他-13	その他-14	その他-15	その他-16	その他-19	その他-20	その他-21
物件名称	GLP 廿日市	GLP 小牧	GLP 扇町	GLP 広島	GLP 鳥栖	GLP 富谷	GLP 岡山総社
運用日数	184	184	184	184	184	184	184
不動産賃貸事業収益							415,294
不動産賃貸事業費用							81,733
公租公課	非開示(注1)	非開示(注1)	非開示(注1)	非開示(注1)	非開示(注1)	非開示(注1)	18,764
外注委託費							25,919
水道光熱費							18,995
修繕費							2,929
損害保険料							2,122
その他賃貸事業費用							13,001
NOI( - )	67,108	327,637	48,795	119,596	289,650	170,322	333,560
減価償却費	14,929	72,577	20,361	27,794	99,440	46,951	88,091
固定資産除却損	-	-	-	-	-	-	-
不動産賃貸事業損益 ( - - )	52,178	255,059	28,434	91,802	190,210	123,371	245,469
資本的支出	1,100	4,370	1,062	1,080	14,140	3,584	21,905
NCF( - )	66,008	323,267	47,733	118,516	275,510	166,738	311,655

物件番号	その他-22	その他-23
物件名称	GLP 岡山総社	GLP 藤前
運用日数	184	184
不動産賃貸事業収益	401,414	
不動産賃貸事業費用	79,096	
公租公課	20,945	非開示(注1)
外注委託費	23,636	
水道光熱費	19,448	
修繕費	1,817	
損害保険料	2,123	
その他賃貸事業費用	11,124	
NOI( - )	322,318	55,416
減価償却費	84,363	12,957
固定資産除却損	-	-
不動産賃貸事業損益 ( - - )	237,954	42,458
資本的支出	539	2,240
NCF( - )	321,778	53,176

(注1) テナントの承諾が得られていないため開示していません。

(注2) GLP 西神については、2020年7月30日付で第三者に譲渡いたしました。

## D．保有資産の概要

地域	物件番号	物件名称	所在地	建築時期 (注1)	年間賃料 (百万円) (注2)	敷金・保証金 (百万円) (注3)	土地面積 (㎡)
	関東圏-1	GLP 東京	東京都大田区	2003年11月17日	1,334	273	14,879.68
	関東圏-2	GLP 東扇島	神奈川県川崎市	1987年8月27日	(注4)	(注4)	25,313.64
	関東圏-3	GLP 昭島	東京都昭島市	2001年2月10日	(注4)	(注4)	30,939.95
	関東圏-4	GLP 富里	千葉県富里市	2007年7月3日	(注4)	(注4)	39,398.15
	関東圏-5	GLP 習志野	千葉県習志野市	1991年8月26日	(注4)	(注4)	55,185.00
	関東圏-6	GLP 船橋	千葉県船橋市	1990年4月14日	(注4)	(注4)	5,804.04
	関東圏-7	GLP 加須	埼玉県加須市	2005年3月11日	(注4)	(注4)	38,278.86
	関東圏-8	GLP 深谷	埼玉県深谷市	1991年1月23日	(注4)	(注4)	31,666.62
	関東圏-9	GLP 杉戸	埼玉県北葛飾郡	2007年1月18日	1,283	397	53,792.06
	関東圏-10	GLP 岩槻	埼玉県さいたま市	2008年8月5日	(注4)	(注4)	17,277.60
	関東圏-11	GLP 春日部	埼玉県春日部市	2004年7月15日	(注4)	(注4)	18,269.08
	関東圏-12	GLP 越谷	埼玉県越谷市	2006年7月28日	(注4)	(注4)	16,056.14
	関東圏-13	GLP 三郷	埼玉県三郷市	2008年9月19日	(注4)	(注4)	30,614.09
	関東圏-14	GLP 辰巳	東京都江東区	2003年9月8日	(注4)	(注4)	6,500.01
	関東圏-15	GLP 羽村	東京都羽村市	2009年1月13日	(注4)	(注4)	26,712.92
	関東圏-16	GLP 船橋	千葉県船橋市	2001年1月24日	(注4)	(注4)	9,224.00
	関東圏-17	GLP 袖ヶ浦	千葉県袖ヶ浦市	2007年6月15日	(注4)	(注4)	32,524.00
	関東圏-18	GLP 浦安	千葉県浦安市	2006年3月6日	(注4)	(注4)	33,654.00
	関東圏-19	GLP 辰巳 a	東京都江東区	1986年8月28日	(注4)	(注4)	6,384.51
	関東圏-21	GLP 東京	東京都江東区	2006年4月20日	2,044	459	31,998.97
	関東圏-22	GLP 桶川	埼玉県桶川市	1993年7月31日	(注4)	(注4)	9,913.68
	関東圏-23	GLP 新木場	東京都江東区	2002年8月29日	(注4)	(注4)	11,224.54
	関東圏-24	GLP 習志野	千葉県習志野市	1989年9月26日	321	44	14,047.00
	関東圏-26	GLP 杉戸	埼玉県北葛飾郡	2005年7月4日	(注4)	(注4)	48,237.80
	関東圏-27	GLP 松戸	千葉県松戸市	1999年4月5日	(注4)	(注4)	12,088.34
	関東圏-28	GLP・MFLP 市川塩浜 (注5)	千葉県市川市	2014年1月14日	900	151	52,887.00
	関東圏-29	GLP 厚木	神奈川県愛甲郡	2016年6月1日	(注4)	(注4)	38,241.60
	関東圏-30	GLP 吉見	埼玉県比企郡	2015年9月4日	(注4)	(注4)	33,911.95
	関東圏-31	GLP 野田吉春	千葉県野田市	2012年9月19日	(注4)	(注4)	17,026.44
	関東圏-32	GLP 浦安	千葉県浦安市	2003年4月7日	(注4)	(注4)	16,054.00
	関東圏-33	GLP 船橋	千葉県船橋市	1989年1月13日	(注4)	(注4)	16,346.00
	関東圏-34	GLP 三郷	埼玉県三郷市	2006年1月25日	(注4)	(注4)	38,992.48
	関東圏-35	GLP 新砂	東京都江東区	1987年3月31日	906	256	22,831.21
	関東圏-36	GLP 湘南	神奈川県藤沢市	1999年12月24日	(注4)	(注4)	14,384.17
	関東圏-37	GLP 横浜(注6)	神奈川県横浜市	2005年6月13日	710	184	51,072.79
	関東圏-38	GLP 川島	埼玉県比企郡	2017年3月15日	576	173	26,857.45
	関東圏-39	GLP 船橋	千葉県船橋市	1993年10月27日	(注4)	(注4)	16,718.00
	関東圏-40	GLP 東扇島	神奈川県川崎市	1991年3月28日	(注4)	(注4)	5,000.00
	関東圏小計				22,294	7,220	970,307.77
	関西圏-1	GLP 枚方	大阪府枚方市	1985年9月20日	(注4)	(注4)	25,290.30
	関西圏-2	GLP 枚方	大阪府枚方市	2000年12月11日	(注4)	(注4)	31,131.17
	関西圏-3	GLP 舞洲	大阪府大阪市	2006年10月15日	(注4)	(注4)	24,783.06
	関西圏-4	GLP 津守	大阪府大阪市	1981年10月14日	(注4)	(注4)	9,021.75
	関西圏-5	GLP 六甲	兵庫県神戸市	1991年3月4日	(注4)	(注4)	24,969.30
	関西圏-6	GLP 尼崎	兵庫県尼崎市	2006年12月8日	1,551	608	59,078.60
	関西圏-7	GLP 尼崎	兵庫県尼崎市	1992年2月12日	(注4)	(注4)	4,310.06
	関西圏-8	GLP 奈良	奈良県大和郡山市	1969年11月22日	(注4)	(注4)	13,420.77
	関西圏-9	GLP 堺	大阪府堺市	2007年9月18日	(注4)	(注4)	10,000.03
	関西圏-10	GLP 六甲	兵庫県神戸市	2006年7月26日	(注4)	(注4)	18,212.00
	関西圏-11	GLP 門真	大阪府門真市	1980年1月29日	(注4)	(注4)	8,436.79
	関西圏-13	GLP 福崎	兵庫県神崎郡	2004年7月20日	(注4)	(注4)	40,466.90
	関西圏-14	GLP 神戸西	兵庫県神戸市	2015年1月8日	(注4)	(注4)	20,999.95
	関西圏-15	GLP 深江浜	兵庫県神戸市	2007年2月28日	(注4)	(注4)	18,242.52
	関西圏-16	GLP 舞洲	大阪府大阪市	2006年7月10日	(注4)	(注4)	25,834.92
	関西圏-17	GLP 大阪	大阪府大阪市	2004年8月19日	1,818	422	45,953.22
	関西圏-18	GLP 摂津	大阪府摂津市	1981年3月20日	(注4)	(注4)	37,718.42
	関西圏-19	GLP 西宮	兵庫県西宮市	1979年10月31日	(注4)	(注4)	14,639.04
	関西圏-20	GLP 滋賀	滋賀県草津市	1991年10月16日	(注4)	(注4)	32,678.54
	関西圏-21	GLP 寝屋川	大阪府寝屋川市	2018年4月4日	(注4)	(注4)	13,328.77
	関西圏小計				9,564	3,391	478,516.11

地域	物件番号	物件名称	所在地	建築時期 (注1)	年間賃料 (百万円) (注2)	敷金・保証金 (百万円) (注3)	土地面積 (㎡)
	その他-1	GLP 盛岡	岩手県紫波郡	1980年8月27日	(注4)	(注4)	10,244.70
	その他-2	GLP 富谷	宮城県富谷市	2006年4月5日	(注4)	(注4)	19,525.08
	その他-3	GLP 郡山	福島県郡山市	2008年8月21日	(注4)	(注4)	18,626.32
	その他-4	GLP 郡山	福島県郡山市	1993年2月17日	237	55	22,862.07
	その他-5	GLP 東海	愛知県東海市	2004年7月14日	(注4)	(注4)	18,987.22
	その他-6	GLP 早島	岡山県都窪郡	1989年11月28日	(注4)	(注4)	12,808.41
	その他-7	GLP 早島	岡山県都窪郡	2007年12月7日	(注4)	(注4)	14,675.59
	その他-8	GLP 基山	佐賀県三養基郡	2008年11月5日	(注4)	(注4)	73,225.00
	その他-10	GLP 仙台	宮城県仙台市	2007年1月4日	(注4)	(注4)	19,276.01
	その他-11	GLP 江別	北海道江別市	2009年1月20日	(注4)	(注4)	35,111.40
	その他-12	GLP 桑名	三重県桑名市	2006年9月4日	(注4)	(注4)	46,811.76
	その他-13	GLP 廿日市	広島県廿日市市	2006年7月10日	(注4)	(注4)	18,452.00
	その他-14	GLP 小牧	愛知県小牧市	2008年2月15日	(注4)	(注4)	27,640.00
	その他-15	GLP 扇町	宮城県仙台市	1974年8月9日	(注4)	(注4)	10,354.95
	その他-16	GLP 広島	広島県広島市	1989年3月31日	(注4)	(注4)	15,603.94
	その他-19	GLP 鳥栖	佐賀県鳥栖市	2008年1月31日	(注4)	(注4)	51,843.52
	その他-20	GLP 富谷	宮城県富谷市	1998年11月24日	(注4)	(注4)	24,947.28
	その他-21	GLP 岡山総社	岡山県総社市	2013年2月6日	769	258	33,054.58
	その他-22	GLP 岡山総社	岡山県総社市	2015年10月13日	769	250	33,061.77
	その他-23	GLP 藤前	愛知県名古屋市区	1987年10月21日	(注4)	(注4)	17,972.76
その他小計					6,474	2,164	525,084.36
ポートフォリオ合計					38,333	12,776	1,973,908.24

(注1)「建築時期」は、原則として、主たる建物の登記簿上の新築年月日を記載しています。主たる建物が複数ある場合は、登記簿上最も延べ床面積が大きい建物の新築年月日を記載しています。登記簿に新築年月日の記載がない場合は、検査済証の交付年月日を記載しています。

(注2)「年間賃料」は、2020年8月末日現在における各不動産又は信託不動産に係る賃貸借契約書に表示された建物に係る月間賃料(共益費を含みます。)を12倍することにより年換算した金額(複数の賃貸借契約が締結されている不動産又は信託不動産についてはその合計額)(消費税等は含みません。)を、百万円未満を切り捨てて記載しています。したがって、各不動産又は信託不動産の「年間賃料」の合計が各小計又はポートフォリオ合計と一致しない場合があります。また、太陽光発電設備や駐車場等に係る賃料は含んでいません。

(注3)「敷金・保証金」は、2020年8月末日現在における各不動産又は信託不動産に係る各賃貸借契約書に基づく敷金・保証金の残高の合計額を百万円未満を切り捨てて記載しています。したがって、各物件の「敷金・保証金」の合計が各小計又はポートフォリオ合計と一致しない場合があります。

(注4)テナントの承諾が得られていないため開示していません。

(注5)年間賃料及び敷金・保証金は、信託受益権の準共有持分である50%を乗じた数値を記載しており、土地面積は、物件全体に関する数値を記載しています。

(注6)年間賃料及び敷金・保証金は、信託受益権の準共有持分である40%を乗じた数値を記載しており、土地面積は、物件全体に関する数値を記載しています。

## E. 稼働率の推移

計算期間	第8期 自 2015年9月 1日 至 2016年2月29日	第9期 自 2016年3月 1日 至 2016年8月31日	第10期 自 2016年9月 1日 至 2017年2月28日	第11期 自 2017年3月 1日 至 2017年8月31日	第12期 自 2017年9月 1日 至 2018年2月28日
物件数	58	58	63	61	62
テナントの総数	90	90	100	98	99
総賃貸可能面積(㎡)	1,914,680.35	1,911,557.33	2,150,770.96	2,126,567.61	2,153,199.01
総賃貸面積(㎡)	1,896,822.49	1,895,355.25	2,146,307.46	2,125,641.05	2,152,272.45
稼働率(%)	99.1	99.2	99.8	99.9	99.9

計算期間	第13期 自 2018年3月 1日 至 2018年8月31日	第14期 自 2018年9月 1日 至 2019年2月28日	第15期 自 2019年3月 1日 至 2019年8月31日	第16期 自 2019年9月 1日 至 2020年2月29日	第17期 自 2020年3月 1日 至 2020年8月31日
物件数	68	76	75	75	78
テナントの総数	114	135	136	136	144
総賃貸可能面積(㎡)	2,459,807.22	2,785,263.44	2,770,669.34	2,770,644.28	2,884,362.15
総賃貸面積(㎡)	2,445,411.80	2,764,019.84	2,768,282.61	2,754,888.05	2,881,323.32
稼働率(%)	99.4	99.2	99.9	99.4	99.9

## F. 鑑定評価書の概要

物件番号	物件名称	鑑定機関	価格時点	期末算定 価額 (百万円) (注1)	収益価格				
					直接還元法		DCF法		
					価格 (百万円)	還元 利回り (%)	価格 (百万円)	割引率 (%)	最終還元 利回り (%)
関東圏-1	GLP東京	JLL森井鑑定株式会社	2020年8月31日	31,300	32,000	3.5	30,600	3.3	3.7
関東圏-2	GLP東扇島	JLL森井鑑定株式会社	2020年8月31日	6,830	6,960	4.1	6,700	3.9	4.3
関東圏-3	GLP昭島	JLL森井鑑定株式会社	2020年8月31日	9,910	10,100	4.1	9,720	3.9	4.3
関東圏-4	GLP富里	株式会社谷澤総合鑑定所	2020年8月31日	6,080	6,220	4.6	6,020	1y 4.6% 2-10y 4.7%	4.8
関東圏-5	GLP習志野	株式会社谷澤総合鑑定所	2020年8月31日	20,100	20,400	4.7	19,900	4.6	4.7
関東圏-6	GLP船橋	株式会社谷澤総合鑑定所	2020年8月31日	2,110	2,100	4.5	2,110	1y 4.4% 2-3y 4.5% 4y- 4.6%	4.7
関東圏-7	GLP加須	株式会社谷澤総合鑑定所	2020年8月31日	14,400	15,000	4.5	14,100	1y 4.4% 2-10y 4.6%	4.7
関東圏-8	GLP深谷	株式会社谷澤総合鑑定所	2020年8月31日	2,890	2,980	4.8	2,850	1y-2y 4.7% 3y-10y 4.9%	5.0
関東圏-9	GLP杉戸	JLL森井鑑定株式会社	2020年8月31日	26,200	26,600	3.9	25,700	3.7	4.1
関東圏-10	GLP岩槻	JLL森井鑑定株式会社	2020年8月31日	9,990	10,200	3.9	9,770	3.7	4.1
関東圏-11	GLP春日部	JLL森井鑑定株式会社	2020年8月31日	5,390	5,480	4.2	5,290	4.0	4.4
関東圏-12	GLP越谷	JLL森井鑑定株式会社	2020年8月31日	14,600	14,800	3.8	14,300	3.6	4.0
関東圏-13	GLP三郷	JLL森井鑑定株式会社	2020年8月31日	22,000	22,400	3.8	21,600	3.6	4.0
関東圏-14	GLP辰巳	JLL森井鑑定株式会社	2020年8月31日	6,770	6,910	3.6	6,620	3.4	3.8
関東圏-15	GLP羽村	株式会社谷澤総合鑑定所	2020年8月31日	10,000	10,100	4.2	9,950	1y-3y 4.0% 4y-10y 4.2%	4.4
関東圏-16	GLP船橋	シービーアールイー株式会社	2020年8月31日	4,340	4,360	4.0	4,340	3.8	4.1
関東圏-17	GLP袖ヶ浦	JLL森井鑑定株式会社	2020年8月31日	8,060	8,190	4.6	7,930	4.4	4.8
関東圏-18	GLP浦安	株式会社谷澤総合鑑定所	2020年8月31日	22,800	23,000	3.8	22,700	1y-2y 3.7% 3y-10y 3.8%	3.9
関東圏-19	GLP辰巳 a	JLL森井鑑定株式会社	2020年8月31日	8,580	8,760	3.6	8,390	3.4	3.8
関東圏-21	GLP東京	一般財団法人日本不動産研究所	2020年8月31日	47,800	48,200	3.6	47,400	3.3	3.7
関東圏-22	GLP桶川	シービーアールイー株式会社	2020年8月31日	3,140	3,080	4.6	3,140	4.4	4.7
関東圏-23	GLP新木場	株式会社谷澤総合鑑定所	2020年8月31日	12,800	13,400	3.9	12,500	1y-2y 3.9% 3y-10y 4.0%	4.1
関東圏-24	GLP習志野	株式会社谷澤総合鑑定所	2020年8月31日	5,570	5,640	4.6	5,540	4.6	4.7
関東圏-26	GLP杉戸	JLL森井鑑定株式会社	2020年8月31日	10,400	10,600	4.2	10,100	4.0	4.4
関東圏-27	GLP松戸	JLL森井鑑定株式会社	2020年8月31日	3,270	3,340	4.4	3,190	4.2	4.6
関東圏-28	GLP・MFLP市川 塩浜(注2)	一般財団法人日本不動産研究所	2020年8月31日	17,950	18,000	4.0	17,850	3.7	4.2
関東圏-29	GLP厚木	株式会社谷澤総合鑑定所	2020年8月31日	24,200	24,300	4.1	24,200	1y-6y 4.0% 7y-10y 4.1%	4.2
関東圏-30	GLP吉見	株式会社谷澤総合鑑定所	2020年8月31日	11,800	12,100	4.6	11,600	1y-5y 4.5% 6y-10y 4.6%	4.7
関東圏-31	GLP野田吉春	株式会社谷澤総合鑑定所	2020年8月31日	5,370	5,410	4.8	5,350	1-5y 4.4% 6y-10y 4.6%	4.8
関東圏-32	GLP浦安	株式会社谷澤総合鑑定所	2020年8月31日	7,910	8,000	4.0	7,870	1-2y 3.9% 3y-10y 4.0%	4.1
関東圏-33	GLP船橋	JLL森井鑑定株式会社	2020年8月31日	8,480	8,680	4.0	8,280	3.8	4.2
関東圏-34	GLP三郷	JLL森井鑑定株式会社	2020年8月31日	19,000	19,400	3.8	18,600	3.6	4.0
関東圏-35	GLP新砂	株式会社谷澤総合鑑定所	2020年8月31日	18,900	19,600	3.9	18,800	1y-2y 3.9% 3y-10y 4.0%	4.1

物件番号	物件名称	鑑定機関	価格時点	期末算定 価額 (百万円) (注1)	収益価格				
					直接還元法		DCF法		
					価格 (百万円)	還元 利回り (%)	価格 (百万円)	割引率 (%)	最終還元 利回り (%)
関東圏-36	GLP湘南	株式会社谷澤総合鑑定所	2020年8月31日	6,200	6,230	4.5	6,180	1y-2y 4.4% 3y-10y 4.5%	4.6
関東圏-37	GLP横浜（注3）	JLL森井鑑定株式会社	2020年8月31日	17,000	17,560	3.7	16,680	3.5	3.9
関東圏-38	GLP川島	株式会社谷澤総合鑑定所	2020年8月31日	12,400	12,500	4.2	12,300	1y-2y 4.0% 3y-10y 4.2%	4.3
関東圏-39	GLP船橋	一般財団法人日本不動産 研究所	2020年8月31日	8,270	8,390	4.3	8,150	4.0	4.4
関東圏-40	GLP東扇島	JLL森井鑑定株式会社	2020年8月31日	2,510	2,610	4.1	2,460	3.8	4.3
関西圏-1	GLP枚方	一般財団法人日本不動産 研究所	2020年8月31日	6,390	6,420	4.8	6,350	4.4	5.1
関西圏-2	GLP枚方	一般財団法人日本不動産 研究所	2020年8月31日	9,410	9,520	4.5	9,300	4.3	4.7
関西圏-3	GLP舞洲	一般財団法人日本不動産 研究所	2020年8月31日	12,200	12,300	4.6	12,000	4.3	4.8
関西圏-4	GLP津守	一般財団法人日本不動産 研究所	2020年8月31日	2,790	2,830	5.0	2,750	4.7	5.3
関西圏-5	GLP六甲	一般財団法人日本不動産 研究所	2020年8月31日	6,130	6,180	5.0	6,070	4.6	5.3
関西圏-6	GLP尼崎	一般財団法人日本不動産 研究所	2020年8月31日	30,500	30,900	4.2	30,000	4.0	4.4
関西圏-7	GLP尼崎	一般財団法人日本不動産 研究所	2020年8月31日	2,590	2,630	5.0	2,550	4.6	5.4
関西圏-8	GLP奈良	JLL森井鑑定株式会社	2020年8月31日	2,990	3,020	5.4	2,950	5.2	5.6
関西圏-9	GLP堺	一般財団法人日本不動産 研究所	2020年8月31日	2,260	2,260	5.1	2,250	4.7	5.3
関西圏-10	GLP六甲	株式会社谷澤総合鑑定所	2020年8月31日	4,350	4,400	4.8	4,330	1y 4.8% 2y-10y 5.0%	5.0
関西圏-11	GLP門真	シービーアールイー株式 会社	2020年8月31日	3,270	3,300	4.6	3,270	4.4	4.7
関西圏-13	GLP福崎	一般財団法人日本不動産 研究所	2020年8月31日	4,850	4,900	5.1	4,790	4.7	5.4
関西圏-14	GLP神戸西	一般財団法人日本不動産 研究所	2020年8月31日	7,620	7,640	4.7	7,590	4.7	5.1
関西圏-15	GLP深江浜	一般財団法人日本不動産 研究所	2020年8月31日	4,870	4,940	4.8	4,800	4.5	5.0
関西圏-16	GLP舞洲	一般財団法人日本不動産 研究所	2020年8月31日	19,400	19,600	4.4	19,100	4.2	4.6
関西圏-17	GLP大阪	JLL森井鑑定株式会社	2020年8月31日	37,200	38,700	3.9	36,600	3.7	4.1
関西圏-18	GLP摂津	一般財団法人日本不動産 研究所	2020年8月31日	7,630	7,730	4.8	7,520	4.6	5.0
関西圏-19	GLP西宮	一般財団法人日本不動産 研究所	2020年8月31日	2,810	2,840	5.3	2,780	4.7	5.1
関西圏-20	GLP滋賀	JLL森井鑑定株式会社	2020年8月31日	4,720	4,800	4.8	4,640	4.6	5.0
関西圏-21	GLP寝屋川	JLL森井鑑定株式会社	2020年8月31日	8,670	8,830	4.0	8,500	3.8	4.2
その他-1	GLP盛岡	株式会社谷澤総合鑑定所	2020年8月31日	867	891	6.3	857	6.1	6.5
その他-2	GLP富谷	株式会社谷澤総合鑑定所	2020年8月31日	3,890	3,970	5.1	3,850	1y-2y 4.8% 3y-4y 4.9% 5y-10y 5.0%	5.3
その他-3	GLP郡山	株式会社谷澤総合鑑定所	2020年8月31日	4,590	4,620	5.4	4,580	1y 5.1% 2y-3y 5.2% 4y-10y 5.3%	5.6
その他-4	GLP郡山	株式会社谷澤総合鑑定所	2020年8月31日	2,800	2,830	5.4	2,790	1y 5.1% 2y-10y 5.3%	5.6
その他-5	GLP東海	JLL森井鑑定株式会社	2020年8月31日	8,360	8,510	4.3	8,210	4.1	4.5
その他-6	GLP早島	一般財団法人日本不動産 研究所	2020年8月31日	1,690	1,710	5.7	1,670	5.5	5.9
その他-7	GLP早島	一般財団法人日本不動産 研究所	2020年8月31日	2,880	2,890	5.2	2,860	4.9	5.4
その他-8	GLP基山	一般財団法人日本不動産 研究所	2020年8月31日	5,910	5,980	4.9	5,830	4.4	5.3

物件番号	物件名称	鑑定機関	価格時点	期末算定 価額 (百万円) (注1)	収益価格				
					直接還元法		DCF法		
					価格 (百万円)	還元 利回り (%)	価格 (百万円)	割引率 (%)	最終還元 利回り (%)
その他-10	GLP仙台	株式会社谷澤総合鑑定所	2020年8月31日	6,940	7,000	4.9	6,910	1y 4.6% 2y-10y 4.8%	5.1
その他-11	GLP江別	JLL森井鑑定株式会社	2020年8月31日	2,380	2,420	5.2	2,340	5.0	5.4
その他-12	GLP桑名	株式会社谷澤総合鑑定所	2020年8月31日	4,310	4,350	5.4	4,290	1y 5.4% 2y-10y 5.6%	5.6
その他-13	GLP廿日市	株式会社谷澤総合鑑定所	2020年8月31日	2,360	2,370	5.4	2,360	1y-2y 5.4% 3y-10y 5.6%	5.6
その他-14	GLP小牧	JLL森井鑑定株式会社	2020年8月31日	14,300	14,500	4.1	14,000	3.9	4.3
その他-15	GLP扇町	株式会社谷澤総合鑑定所	2020年8月31日	1,660	1,670	5.8	1,660	1y-2y 5.3% 3y-10y 5.5%	5.8
その他-16	GLP広島	一般財団法人日本不動産 研究所	2020年8月31日	4,390	4,420	5.4	4,360	5.1	5.6
その他-19	GLP鳥栖	一般財団法人日本不動産 研究所	2020年8月31日	11,000	11,200	4.6	10,800	4.2	5.0
その他-20	GLP富谷	JLL森井鑑定株式会社	2020年8月31日	6,480	6,580	5.0	6,380	4.8	5.2
その他-21	GLP岡山総社	株式会社谷澤総合鑑定所	2020年8月31日	13,100	13,100	5.0	13,100	1y 4.9% 2~4y 5.0% 5y- 5.1%	5.2
その他-22	GLP岡山総社	株式会社谷澤総合鑑定所	2020年8月31日	12,800	13,100	5.0	12,700	1y 4.9% 2~5y 5.0% 6y- 5.1%	5.2
その他-23	GLP藤前	株式会社谷澤総合鑑定所	2020年8月31日	2,030	2,180	4.7	2,150	1y-2y 4.7% 3y-10y 4.8%	4.9

(注1) 「期末算定価額」は、本投資法人規約に定める資産評価の方法及び基準並びに投資信託協会の規則に基づき、不動産鑑定士による決算日を価格時点とする鑑定評価額又は調査価格を記載しています。

(注2) 「GLP・MFLP市川塩浜」の期末算定価額は、信託受益権の準共有持分(50%)に基づく価格であり、収益価格は当該準共有持分割合である50%を乗じた数値を記載しています。

(注3) 「GLP横浜」の期末算定価額は、信託受益権の準共有持分(40%)に基づく価格であり、収益価格は当該準共有持分割合である40%を乗じた数値を記載しています。

## G. 建物状況調査報告書及びポートフォリオ地震リスク評価報告書の概要

物件番号	物件名称	調査業者	調査書日付	緊急 修繕費用 (千円) (注1、注2)	中長期 修繕費用 (千円) (注1、注3)	PML (%) (注4)	
関東圏-1	GLP東京	デロイトトーマツPRS株式会社	2017年8月31日		446,000	8.5	
関東圏-2	GLP東扇島				337,520	11.3	
関東圏-3	GLP昭島(注5)				206,370	11.6	
関東圏-4	GLP富里				90,060	8.4	
関東圏-5	GLP習志野				1,117,350	11.4	
関東圏-6	GLP船橋				167,750	14.0	
関東圏-7	GLP加須				392,050	12.9	
関東圏-8	GLP深谷				307,300	5.1	
関東圏-9	GLP杉戸				406,640	9.2	
関東圏-10	GLP岩槻				71,950	14.8	
関東圏-11	GLP春日部				167,980	14.9	
関東圏-12	GLP越谷				139,890	8.7	
関東圏-13	GLP三郷 (注5)				168,620	11.7	
関東圏-14	GLP辰巳				54,520	14.9	
関東圏-15	GLP羽村		2018年8月31日		61,540	12.5	
関東圏-16	GLP船橋				127,980	11.3	
関東圏-17	GLP袖ヶ浦				63,000	9.3	
関東圏-18	GLP浦安				296,600	12.0	
関東圏-19	GLP辰巳 a			2020年1月31日		145,790	13.6
関東圏-21	GLP東京 (注5)					343,710	1.7
関東圏-22	GLP桶川			2015年7月27日		208,380	14.2
関東圏-23	GLP新木場					243,980	14.9
関東圏-24	GLP習志野					230,950	11.4
関東圏-26	GLP杉戸(注5)					276,775	9.3
関東圏-27	GLP松戸	東京海上日動リスクコンサルティング株式会社	2015年12月14日		142,870	10.9	
関東圏-28	GLP・MFLP市川塩浜(注6)		2016年4月12日		220,644	1.7	
関東圏-29	GLP厚木		2016年8月3日		180,143	1.4	
関東圏-30	GLP吉見				142,536	8.8	
関東圏-31	GLP野田吉春	デロイトトーマツPRS株式会社	2015年7月1日		62,226	11.8	
関東圏-32	GLP浦安	東京海上日動リスクコンサルティング株式会社	2017年8月18日		82,849	14.3	
関東圏-33	GLP船橋				262,847	14.7	
関東圏-34	GLP三郷				211,734	12.9	
関東圏-35	GLP新砂		2018年7月30日		298,639	12.5	
関東圏-36	GLP湘南		2020年2月29日		142,715	8.3	
関東圏-37	GLP横浜(注7)				339,900	1.6	
関東圏-38	GLP川島				154,288	9.2	
関東圏-39	GLP船橋				376,392	10.8	
関東圏-40	GLP東扇島			205,239	10.1		
関西圏-1	GLP枚方		デロイトトーマツPRS株式会社	2017年8月31日		376,400	9.3
関西圏-2	GLP枚方				236,350	14.6	
関西圏-3	GLP舞洲 (注5)				271,900	10.5	
関西圏-4	GLP津守				143,330	16.6	
関西圏-5	GLP六甲				406,840	12.6	
関西圏-6	GLP尼崎(注5)				204,430	12.9	
関西圏-7	GLP尼崎				136,600	10.8	
関西圏-8	GLP奈良				146,790	26.1	
関西圏-9	GLP堺				39,800	12.9	
関西圏-10	GLP六甲	2018年8月31日			353,530	8.5	

物件番号	物件名称	調査業者	調査書日付	緊急 修繕費用 (千円) (注1、注2)	中長期 修繕費用 (千円) (注1、注3)	PML (%) (注4)
関西圏-11	GLP門真	デロイトトーマツPRS株式会社	2020年7月10日		111,490	16.6
関西圏-13	GLP福崎(注5)				144,190	5.3
関西圏-14	GLP神戸西		2015年1月28日		57,340	6.2
関西圏-15	GLP深江浜(注5)	東京海上日動リスクコンサルティング 株式会社	2016年8月3日		219,979	12.8
関西圏-16	GLP舞洲		2017年8月18日		407,302	2.4
関西圏-17	GLP大阪		2018年7月30日		459,059	1.5
関西圏-18	GLP摂津				413,785	22.6
関西圏-19	GLP西宮				227,195	13.5
関西圏-20	GLP滋賀				215,421	11.1
関西圏-21	GLP寝屋川			63,718	12.0	
その他-1	GLP盛岡	デロイトトーマツPRS株式会社	2017年8月31日		52,660	13.5
その他-2	GLP富谷(注5)				84,040	12.4
その他-3	GLP郡山				56,400	9.4
その他-4	GLP郡山				315,200	8.9
その他-5	GLP東海				151,530	14.9
その他-6	GLP早島				144,200	8.7
その他-7	GLP早島				51,550	6.6
その他-8	GLP基山(注5)				233,920	8.0
その他-10	GLP仙台		2018年8月31日		134,980	10.8
その他-11	GLP江別				74,540	9.5
その他-12	GLP桑名				126,470	10.5
その他-13	GLP廿日市				83,530	9.6
その他-14	GLP小牧		2020年7月10日		227,250	5.2
その他-15	GLP扇町				101,303	16.3
その他-16	GLP広島				198,710	7.3
その他-19	GLP鳥栖(注5)		東京海上日動リスクコンサルティング 株式会社	2015年7月27日		187,234
その他-20	GLP富谷	2016年8月3日			233,500	12.8
その他-21	GLP岡山総社	2018年1月15日			161,102	1.5
その他-22	GLP岡山総社				161,224	1.5
その他-23	GLP藤前	2018年7月30日			143,851	13.9
ポートフォリオPML(注4)						1.9

(注1) 「緊急修繕費用」及び「中長期修繕費用」はいずれも「建物状況調査報告書」又は「エンジニアリング・レポート」によるものです。

(注2) 「緊急修繕費用」は、調査書日付から起算して1年以内に必要とする修繕費用を示します。

(注3) 「中長期修繕費用」は、調査書日付から起算して12年以内に必要とする修繕費用の合計額を示します。

(注4) 物件ごとのPML及びポートフォリオPMLは、2020年2月25日付「ポートフォリオ地震リスク評価報告」に基づき、小数第二位を四捨五入して記載しています。

(注5) 2018年1月15日付「建物状況調査報告書(太陽光発電設備)」における修繕費用を合算した数値を記載しています。

(注6) GLP・MFLP 市川塩浜は不動産信託受益権の50%を保有する準共有物件です。緊急修繕費用及び中長期修繕費用は、信託受益権の準共有持分割合(50%)を乗じた数値を記載しています。

(注7) GLP 横浜は不動産信託受益権の40%を保有する準共有物件です。緊急修繕費用及び中長期修繕費用は、信託受益権の準共有持分割合(40%)を乗じた数値を記載しています。

## H. 主要な不動産の物件に関する情報

該当事項はありません。



## I．主要なテナントに関する情報

本投資法人が保有している資産のうち、当該テナントへの賃貸面積がポートフォリオ全体の総賃貸面積の10%以上を占めるテナント（主要なテナント）はありません。

## J．ポートフォリオの分散

信託不動産の各区分の分散状況は、以下のとおりです。

### (イ) エリア別比率

地域	延床面積 (㎡) (注1)	比率 (%) (注2)	取得価格 (百万円)	比率 (%) (注2)
関東圏	1,832,085.85	55.0%	386,647	60.0%
関西圏	865,412.51	26.0%	160,367	24.9%
その他	635,665.42	19.1%	97,864	15.2%
合計	3,333,163.78	100.0%	644,878	100.0%

(注1) 延床面積は、主たる建物の検査済証、建築確認通知書、建築確認申請書のいずれかに記載された延床面積を基準としています。なお、信託受益権の準共有の形態で保有している物件については、物件全体に関する数値に基づいて記載しています。

(注2) 比率は、小数第二位を四捨五入して記載しています。したがって、合計が100%とならない可能性があります。

### (ロ) 築年数分散

築年数 (注1)	物件数	延床面積 (㎡) (注2)	比率 (%) (注3)	取得価格 (百万円)	比率 (%) (注3)
20年以上	29	785,404.54	23.6%	134,242	20.8%
15年以上 20年未満	14	719,741.73	21.6%	151,692	23.5%
10年以上 15年未満	26	1,253,363.48	37.6%	253,745	39.3%
5年以上 10年未満	4	269,229.84	8.1%	39,946	6.2%
5年未満	5	305,424.19	9.2%	65,250	10.1%
合計	78	3,333,163.78	100.0%	644,878	100.0%

(注1) 築年数は、原則として主たる建物の登記簿上の新築年月日から2020年8月末日までの期間を算出しています。

(注2) 延床面積は、主たる建物の検査済証、建築確認通知書、建築確認申請書のいずれかに記載された延床面積を基準としています。なお、信託受益権の準共有の形態で保有している物件については、物件全体に関する数値に基づいて記載しています。

(注3) 比率は、小数第二位を四捨五入して記載しています。したがって、合計が100%とならない可能性があります。

## (八) 延床面積別比率

延床面積 (㎡) (注1)	物件数	延床面積 (㎡) (注1)	比率 (%) (注2)	取得価格 (百万円)	比率 (%) (注2)
100,000㎡以上	7	870,909.87	26.1%	163,204	25.3%
50,000㎡以上 100,000㎡未満	14	978,218.86	29.3%	189,583	29.4%
30,000㎡以上 50,000㎡未満	21	806,760.87	24.2%	158,975	24.7%
10,000㎡以上 30,000㎡未満	36	677,274.18	20.3%	133,115	20.6%
合計	78	3,333,163.78	100.0%	644,878	100.0%

(注1) 延床面積は、主たる建物の検査済証、建築確認通知書、建築確認申請書のいずれかに記載された延床面積を基準としています。なお、信託受益権の準共有の形態で保有している物件については、物件全体に関する数値に基づいて記載しています。

(注2) 比率は、小数第二位を四捨五入して記載しています。したがって、合計が100%とならない可能性があります。

## (二) 残存賃貸借期間別比率

賃貸借期間 (残存期間) (注1)	賃貸面積 (㎡) (注2)	比率 (%) (注3)	年間賃料 (百万円) (注4)	比率 (%) (注3)
7年以上	392,283.19	13.6%	5,365	14.0%
5年以上7年未満	170,224.83	5.9%	2,705	7.1%
3年以上5年未満	648,452.36	22.5%	8,241	21.5%
1年以上3年未満	1,158,383.88	40.2%	15,654	40.8%
1年未満	511,979.05	17.8%	6,366	16.6%
合計	2,881,323.32	100.0%	38,333	100.0%

(注1) 賃貸借期間は、2020年8月末日現在において締結されている各不動産又は信託不動産に係る賃貸借契約に基づき、当該時点以後の賃貸借期間の残存期間を基準としています。

(注2) 賃貸面積は、2020年8月末日現在における各不動産又は信託不動産に係る賃貸借契約に表示された建物に係る賃貸面積を各残存賃貸借期間の区分毎に合算し、小数第二位未満を切り捨てて記載しています。なお、信託受益権の準共有の形態で保有している物件については、持分割合を乗じた数値に基づいて記載しています。

(注3) 比率は、小数第二位を四捨五入して記載しています。したがって、合計が100%とならない可能性があります。

(注4) 年間賃料は、2020年8月末日現在における各不動産又は信託不動産に係る賃貸借契約に表示された建物に係る月額賃料（共益費を含みます。）を12倍することにより年換算して算出した金額（複数の賃貸借契約が締結されている不動産又は信託不動産についてはその合計額）（消費税等は含みません。）を各残存賃貸借期間の区分毎に合算し、百万円未満を切り捨てて記載しています。なお、信託受益権の準共有の形態で保有している物件については、持分割合を乗じた数値に基づいて記載しています。

## K. 不動産等の概要

不動産等の個別の概要は以下のとおりです。

なお、以下に記載する各不動産等の「特定資産の概要」、「特記事項」及び「主要な賃貸借の概要」の各欄に関する説明は、以下のとおりです。

## (イ) 「特定資産の概要」欄に関する説明

- ・「取得年月」は、不動産等に係る各売買契約書又は各価格合意書に記載された取得年月を記載しています。
- ・「取得価格」は、不動産等に係る各売買契約書又は各価格合意書に記載された売買代金（税金は含みません。）を記載しています。
- ・土地の「所在地」は、住居表示を記載しており、住居表示がないものは登記簿上の建物所在地（複数ある場合にはそのうちの一所在地）を記載しています。
- ・土地の「面積」は、登記簿上の記載に基づいており、現況とは一致しない場合があります。
- ・土地の「用途地域」は、都市計画法（昭和43年法律第100号）第8条第1項第1号に掲げる用途地域の種類を記載しています。

- ・土地の「容積率」は、建築基準法(昭和25年法律第201号)第52条に定める、建築物の延べ面積の敷地面積に対する割合であって、用途地域等に応じて都市計画で定められる容積率の上限値を記載しています。
- ・土地の「建ぺい率」は、建築基準法第53条に定める、建築物の建築面積の敷地面積に対する割合であって、用途地域等に応じて都市計画で定められる建ぺい率の上限値を記載しています。
- ・土地及び建物の「所有形態」は、信託受託者が保有する権利の種類を記載しています。
- ・「マスターリース会社」は、各不動産等についてマスターリース契約を締結し、マスターリース会社からエンドテナントに転貸されている場合におけるマスターリース会社を記載しています。
- ・「マスターリース種別」は、賃料保証のないマスターリース契約が締結されているものについて「パス・スルー」と記載しています。
- ・建物の「建築時期」は、原則として、主たる建物の登記簿上の新築年月日を記載しています。登記簿に新築年月日の記載がない場合は、検査済証の交付年月日を記載しています。
- ・建物の「構造と階数」及び「用途」は、主たる建物の登記簿上の記載に基づいています。
- ・建物の「延床面積」は、登記簿上の記載に基づいており、附属建物は含まれていません。
- ・「テナント数」は、各不動産等に係るそれぞれの賃貸借契約書に表示された建物に係る賃貸借契約数の合計を記載しています。なお、当該不動産等につきマスターリース契約が締結されている場合には、エンドテナントの総数を記載しています。
- ・「担保設定の有無」は、本投資法人の保有する受益権等に関して負担している担保がある場合にその概要を記載しています。

#### (ロ)「特記事項」欄に関する説明

「特記事項」には、以下の事項を含む、各不動産等の権利関係・利用・安全性等及び評価額

- ・収益性・処分性への影響等を考慮して重要と考えられる事項を記載しています。
- ・法令諸規則上の制限又は規制の主なもの
- ・権利関係等に係る負担又は制限の主なもの
- ・賃貸借に係るテナント若しくはエンドテナントとの合意事項又はテナント若しくはエンドテナントの使用状態等の主なもの
- ・不動産の境界を越えた構造物等がある場合又は境界確認等に問題がある場合の主なもの

#### (ハ)「主要な賃貸借の概要」欄に関する説明

- ・「主要な賃貸借の概要」は、各不動産等に関し、賃貸面積の合計上位3テナントについて、2020年8月末日現在において効力を有する賃貸借契約の内容を記載しています。なお、当該不動産等につきマスターリース契約が締結され、マスターリース会社からエンドテナントに転貸されている場合には、エンドテナントとマスターリース会社との転貸借契約の内容を記載しています。
- ・「賃貸面積」は、2020年8月末日現在における各不動産等に関する賃貸借契約書に表示された建物に係る賃貸面積の合計を記載しています。

関東圏-1 GLP 東京					
特定資産の概要					
特定資産の種類	不動産信託受益権		信託	信託設定日	2003年2月27日
取得年月	2013年1月		受益権の概要	信託受託者	三菱UFJ信託銀行株式会社
取得価格	22,700百万円			信託期間満了日	2038年2月26日
土地	所在地 (住居表示)	東京都大田区東海二丁目1番2号	建物	建築時期	2003年11月17日
	面積	14,879.68㎡		構造と階数	鉄骨鉄筋コンクリート造陸屋根8階建
	用途地域	商業地域		延床面積	61,904.45㎡
	容積率/ 建ぺい率	400% / 100%		用途	倉庫・事務所
	所有形態	所有権		所有形態	所有権
マスターリース会社	GLP東京有限公司	PM会社	日本GLP株式会社		
マスターリース種別	パス・スルー	テナント数	3		
		担保設定の有無	なし		
特記事項： -					

主要な賃貸借の概要		
賃借人名	業種	賃貸面積(賃貸可能面積に占める割合)
- (注)	3 P L	38,957.10㎡ (68.6%)
- (注)	その他	9,600.78㎡ (16.9%)
株式会社新開トランスポートシステムズ	3 P L	8,200.04㎡ (14.4%)
合計		56,757.92㎡ (100.0%)
<p>契約更改・改定</p> <p>- (注)</p> <p>契約の種類：定期建物賃貸借契約</p> <p>賃料改定：一定の条件のもと改定できるとされています。</p> <p>中途解約：賃貸借契約期間中に本契約を解約することはできません。</p> <p>- (注)</p> <p>契約の種類：定期建物賃貸借契約</p> <p>賃料改定：一定の条件のもと改定するとされています。</p> <p>中途解約：賃貸借契約期間中に本契約を解約することはできません。</p> <p>株式会社新開トランスポートシステムズ</p> <p>契約の種類：定期建物賃貸借契約</p> <p>賃料改定：一定の条件のもと改定するとされています。</p> <p>中途解約：賃貸借契約期間中に本契約を解約することはできません。</p>		

(注) テナントの承諾が得られていないため開示していません。

関東圏-2 GLP 東扇島(本棟、増築棟、増築棟)					
特定資産の概要					
特定資産の種類	不動産信託受益権		信託設定日	2013年1月4日	
取得年月	2013年1月		信託受託者	三菱UFJ信託銀行株式会社	
取得価格	4,980百万円		信託期間満了日	2023年1月31日	
土地	所在地 (住居表示未実施)	神奈川県川崎市川崎区東扇島23番地9	建物	建築時期	1987年8月27日 2004年8月30日 2007年3月26日
	面積	25,313.64㎡		構造と階数	鉄筋コンクリート・鉄骨造垂鉛メッキ鋼板葺2階建 鉄骨造アルミニウム板葺平家建 鉄骨造アルミニウム板葺平家建
	用途地域	商業地域		延床面積	25,355.82㎡ 310.99㎡ 40.84㎡
	容積率/ 建ぺい率	400% / 90%		用途	事務所・倉庫 作業所 事務所
	所有形態	所有権		所有形態	所有権
マスターリース会社	GLP J-REITマスターリース合同会社	PM会社	日本GLP株式会社		
マスターリース種別	パス・スルー	テナント数	1		
マスターリース種別	パス・スルー	担保設定の有無	なし		
特記事項：-					

主要な賃貸借の概要		
賃借人名	業種	賃貸面積(賃貸可能面積に占める割合)
日立物流コラボネクスト株式会社	3PL	34,582.00㎡ (100.0%)
契約更改・改定 日立物流コラボネクスト株式会社 契約の種類：定期建物賃貸借契約 賃料改定：一定の条件のもと改定できるとされています。 中途解約：賃貸借契約期間中に本契約を解約することはできません。		

関東圏-3 GLP 昭島 ( A棟、 B棟、 店舗棟 )					
特定資産の概要					
特定資産の種類	不動産信託受益権		信託	信託設定日	2013年1月4日
取得年月	2013年1月		受益権	信託受託者	三菱UFJ信託銀行株式会社
取得価格	7,555百万円(注)		概要	信託期間満了日	2023年1月31日
土地	所在地 (住居表示)	東京都昭島市美堀町四丁目13番41号 東京都昭島市美堀町四丁目13番42号	建物	建築時期	2001年2月10日 2002年11月9日
	面積	30,939.95㎡		構造と階数	鉄骨造亜鉛メッキ鋼板葺2階建 鉄骨造亜鉛メッキ鋼板葺平家建
	用途地域	準工業地域		延床面積	11,464.74㎡ 15,730.00㎡ 157.25㎡
	容積率/ 建ぺい率	200% / 70%		用途	荷捌所 店舗
	所有形態	所有権		所有形態	所有権
				PM会社	日本GLP株式会社
マスターリース会社	GLP J-REITマスターリース 合同会社		テナント数	3	
マスターリース種別	パス・スルー		担保設定の有無	なし	
特記事項：本物件の土地の一部を承役地として、昭和飛行機工業株式会社の通行地役権が設定されています。					

主要な賃貸借の概要		
賃借人名	業種	賃貸面積(賃貸可能面積に占める割合)
合同会社西友	小売業	15,730.00㎡ (57.5%)
株式会社サンエー物流	3PL	11,469.38㎡ (41.9%)
株式会社ファミリーマート	小売業	157.25㎡ (0.6%)
合計		27,356.63㎡ (100.0%)
<p>契約更改・改定            合同会社西友            契約の種類：定期建物賃貸借契約            賃料改定：原則として改定しないこととされています。            中途解約：賃貸借契約期間中に本契約を解約することはできません。</p> <p>株式会社サンエー物流            契約の種類：普通建物賃貸借契約            賃料改定：一定の条件のもと改定できることとされています。            中途解約：既に中途解約禁止期間を経過しており、中途解約されることがあります。</p> <p>株式会社ファミリーマート            契約の種類：普通建物賃貸借契約            賃料改定：一定の条件のもと改定するとされています。            中途解約：賃借人から賃貸借契約期間中にあらかじめ6ヶ月前に書面で通知することによって本契約を解約することができます。</p>		

(注) 2018年3月1日付で取得した太陽光発電設備の取得価格395百万円が含まれています。

関東圏-4 GLP 富里					
特定資産の概要					
特定資産の種類	不動産信託受益権	信託 受益 権の 概要	信託設定日	2006年10月6日	
取得年月	2013年1月		信託受託者	三菱UFJ信託銀行株式会社	
取得価格	4,990百万円		信託期間満了日	2026年10月31日	
土地	所在地 (住居表示未実施)	千葉県富里市美沢3番地1	建物	建築時期	2007年7月3日
	面積	39,398.15m <sup>2</sup>		構造と階数	鉄筋コンクリート・鉄骨造合金メッキ鋼板ぶき2階建
	用途地域	工業専用地域		延床面積	27,524.59m <sup>2</sup>
	容積率/ 建ぺい率	200% / 70%		用途	倉庫・事務所
	所有形態	所有権		所有形態	所有権
マスターリース会社	GLP富里有限会社	PM会社	日本GLP株式会社		
マスターリース種別	パス・スルー	テナント数	1		
		担保設定の有無	なし		
特記事項： -					

主要な賃貸借の概要		
賃借人名	業種	賃貸面積(賃貸可能面積に占める割合)
日本通運株式会社	3PL	27,042.59m <sup>2</sup> (100.0%)
契約更改・改定 日本通運株式会社 契約の種類：定期建物賃貸借契約 賃料改定：原則として改定しないこととされています。 中途解約：賃貸借契約期間中に本契約を解約することはできません。		

関東圏-5 GLP 習志野					
特定資産の概要					
特定資産の種類	不動産信託受益権	信託受益権の概要	信託設定日	2006年1月24日	
取得年月	2013年1月		信託受託者	三菱UFJ信託銀行株式会社	
取得価格	15,220百万円		信託期間満了日	2026年1月31日	
土地	所在地 (住居表示)	千葉県習志野市茜浜三丁目6番3号	建築物	建築時期	1991年8月26日
	面積	55,185.00m <sup>2</sup>		構造と階数	鉄骨鉄筋コンクリート造陸屋根8階建
	用途地域	工業専用地域		延床面積	100,402.03m <sup>2</sup>
	容積率/ 建ぺい率	200% / 50%		用途	事務所・倉庫
	所有形態	所有権	PM会社	所有形態	所有権
マスターリース会社	GLP習志野2有限会社		テナント数	2	
マスターリース種別	パス・スルー		担保設定の有無	なし	
特記事項：前信託受益者、千葉県及び習志野市の間で2006年11月6日付で緑化協定書が締結されており、同協定により、現信託受益者は、本件土地の一定部分(事業敷地面積の約20%)を緑地として適正に維持管理し、保全するとともに、千葉県及び習志野市から同協定の履行に関する報告を求められた場合に同報告を行うなどの義務を負っています。					

主要な賃貸借の概要		
賃借人名	業種	賃貸面積(賃貸可能面積に占める割合)
株式会社レナウン	製造業	100,402.03m <sup>2</sup> (98.8%)
株式会社OFC	その他	1,221.56m <sup>2</sup> (1.2%)
合計		101,623.59m <sup>2</sup> (100.0%)
<p>契約更改・改定 株式会社レナウン 契約の種類：定期建物賃貸借契約 賃料改定：一定の条件のもと改定できるとされています。 中途解約：賃借人は一定の条件のもと、本契約を解約できるとされています。</p> <p>株式会社OFC 契約の種類：定期建物賃貸借契約 賃料改定：改定することはできません。 中途解約：賃貸借契約期間中に本契約を解約することはできません。</p>		



関東圏-6 GLP 船橋					
特定資産の概要					
特定資産の種類	不動産信託受益権		信託設定日	2005年4月27日	
取得年月	2013年1月		信託受託者	三菱UFJ信託銀行株式会社	
取得価格	1,720百万円		信託期間満了日	2032年7月31日	
土地	所在地 (住居表示未実施)	千葉県船橋市海神町南一丁目1389番地2	建物	建築時期	1990年4月14日
	面積	5,804.04㎡		構造と階数	鉄骨造陸屋根8階建
	用途地域	準工業地域		延床面積	10,739.91㎡
	容積率/ 建ぺい率	200% / 60%		用途	事務所・倉庫
	所有形態	所有権		所有形態	所有権
マスターリース会社	GLP船橋有限公司	PM会社	日本GLP株式会社		
マスターリース種別	パス・スルー	テナント数	1		
		担保設定の有無	なし		
<p>特記事項：1. 本物件の北側に計画道路（昭和42年12月5日計画決定「海神町二子町線」）があり、本物件北西部の一部が当該計画道路の予定地となっています。そのため当該予定地へ建築物を建てる場合には、都市計画法第53条の許可申請が必要です。</p> <p>2. 本物件の敷地と西側市道の間に水路があるため、再建築の際は建築基準法第43条但書に基づく事前許可等が必要となります。</p>					

主要な賃貸借の概要		
賃借人名	業種	賃貸面積（賃貸可能面積に占める割合）
-（注）	3 P L	10,465.03㎡ (100.0%)
<p>契約更改・改定 -（注） 契約の種類：定期建物賃貸借契約 賃料改定：一定の条件のもと改定するとされています。 中途解約：賃貸借契約期間中に本契約を解約することはできません。</p>		

（注）テナントの承諾が得られていないため開示していません。

関東圏-7 GLP 加須					
特定資産の概要					
特定資産の種類	不動産信託受益権	信託 受益 権の 概要	信託設定日	2004年3月30日	
取得年月	2013年1月		信託受託者	三菱UFJ信託銀行株式会社	
取得価格	11,500百万円		信託期間満了日	2032年7月31日	
土地	所在地 (住居表示未実施)	埼玉県加須市南篠崎一丁目 5番地1	建物	建築時期	2005年3月11日
	面積	38,278.86㎡		構造と階数	鉄骨造合金メッキ鋼板葺5階建
	用途地域	工業専用地域		延床面積	67,134.72㎡
	容積率/ 建ぺい率	200% / 70%		用途	倉庫・事務所
	所有形態	所有権		所有形態	所有権
マスターリース会社	GLP加須有限会社	PM会社	日本GLP株式会社		
マスターリース種別	パス・スルー	テナント数	1		
		担保設定の有無	なし		
特記事項： -					

主要な賃貸借の概要		
賃借人名	業種	賃貸面積(賃貸可能面積に占める割合)
株式会社日立物流	3 P L	76,532.71㎡ (100.0%)
契約更改・改定 株式会社日立物流 契約の種類：定期建物賃貸借契約 賃料改定：一定の条件のもと改定するとされています。 中途解約：賃貸借契約期間中に本契約を解約することはできません。		

関東圏-8 GLP 深谷					
特定資産の概要					
特定資産の種類	不動産信託受益権	信託 受益 権の 概要	信託設定日	2013年1月4日	
取得年月	2013年1月		信託受託者	三菱UFJ信託銀行株式会社	
取得価格	2,380百万円		信託期間満了日	2023年1月31日	
土地	所在地 (住居表示未実施)	埼玉県深谷市折之口威ヶ原 1900番地2	建物	建築時期	1991年1月23日
	面積	31,666.62m <sup>2</sup>		構造と階数	鉄骨・鉄骨鉄筋コンクリート造亜鉛 メッキ鋼板葺2階建
	用途地域	工業専用地域		延床面積	19,291.72m <sup>2</sup>
	容積率/ 建ぺい率	200% / 70%		用途	倉庫・事務所
	所有形態	所有権		所有形態	所有権
マスターリース会社	GLP J-REITマスターリース 合同会社	PM会社	日本GLP株式会社		
マスターリース種別	パス・スルー	テナント数	1		
特記事項:	-				

主要な賃貸借の概要		
賃借人名	業種	賃貸面積(賃貸可能面積に占める割合)
日立物流コラボネクスト株式会社	3P L	19,706.00m <sup>2</sup> (100.0%)
契約更改・改定 日立物流コラボネクスト株式会社 契約の種類: 定期建物賃貸借契約 賃料改定: 一定の条件のもと改定できることとされています。 中途解約: 賃貸借契約期間中に本契約を解約することはできません。		

関東圏-9 GLP 杉戸					
特定資産の概要					
特定資産の種類	不動産信託受益権	信託受益権の概要	信託設定日	2005年3月31日	
取得年月	2013年1月		信託受託者	三菱UFJ信託銀行株式会社	
取得価格	19,000百万円		信託期間満了日	2032年7月31日	
土地	所在地 (住居表示未実施)	埼玉県北葛飾郡杉戸町大字 深輪398番地2	建物	建築時期	2007年1月18日
	面積	53,792.06㎡		構造と階数	鉄筋コンクリート造陸屋根6階建
	用途地域	工業専用地域		延床面積	107,050.09㎡
	容積率/ 建ぺい率	200% / 50%		用途	倉庫・事務所
	所有形態	所有権		所有形態	所有権
マスターリース会社	GLP杉戸2有限会社	PM会社	日本GLP株式会社		
マスターリース種別	パス・スルー	テナント数	5		
		担保設定の有無	なし		
特記事項： -					

主要な賃貸借の概要		
賃借人名	業種	賃貸面積(賃貸可能面積に占める割合)
- (注)	3 P L	39,407.87㎡ (38.9%)
丸全昭和運輸株式会社	3 P L	31,513.01㎡ (31.1%)
- (注)	3 P L	9,987.61㎡ (9.9%)
合計		80,908.49㎡ (79.9%)

<p>契約更改・改定</p> <p>- (注)</p> <p>契約の種類：定期建物賃貸借契約</p> <p>賃料改定：一定の条件のもと改定するとされています。</p> <p>中途解約：賃貸借契約期間中に本契約を解約することはできません。</p> <p>丸全昭和運輸株式会社 (賃貸面積：31,502.61㎡)</p> <p>契約の種類：定期建物賃貸借契約</p> <p>賃料改定：原則として改定しないこととされています。</p> <p>中途解約：賃借人は一定の条件のもと、一部面積について解約ができることとされています。</p> <p>丸全昭和運輸株式会社 (賃貸面積：10.40㎡)</p> <p>契約の種類：定期建物賃貸借契約</p> <p>賃料改定：改定することはできません。</p> <p>中途解約：賃貸借契約期間中に本契約を解約することはできません。</p> <p>- (注)</p> <p>契約の種類：定期建物賃貸借契約</p> <p>賃料改定：一定の条件のもと改定するとされています。</p> <p>中途解約：賃貸借契約期間中に本契約を解約することはできません。</p>
--

(注) テナントの承諾が得られていないため開示していません。

関東圏-10 GLP 岩槻					
特定資産の概要					
特定資産の種類	不動産信託受益権	信託 受益 権の 概要	信託設定日	2013年1月4日	
取得年月	2013年1月		信託受託者	三菱UFJ信託銀行株式会社	
取得価格	6,940百万円		信託期間満了日	2023年1月31日	
土地	所在地 (住居表示未実施)	埼玉県さいたま市岩槻区 古ヶ場二丁目9番地10	建物	建築時期	2008年8月5日
	面積	17,277.60㎡		構造と階数	鉄骨造合金メッキ鋼板ぶき4階建
	用途地域	工業地域		延床面積	31,041.52㎡
	容積率/ 建ぺい率	200% / 70%		用途	倉庫
	所有形態	所有権		所有形態	所有権
マスターリース会社	GLP J-REITマスターリース 合同会社	PM会社	日本GLP株式会社		
マスターリース種別	パス・スルー	テナント数	1		
特記事項	-				

主要な賃貸借の概要		
賃借人名	業種	賃貸面積(賃貸可能面積に占める割合)
花王株式会社	製造業	31,839.99㎡ (100.0%)
契約更改・改定 花王株式会社 契約の種類：定期建物賃貸借契約 賃料改定：一定の条件のもと改定するとされています。 中途解約：賃貸借契約期間中に本契約を解約することはできません。		

関東圏-11 GLP 春日部					
特定資産の概要					
特定資産の種類	不動産信託受益権	信託 受益 権の 概要	信託設定日	2013年1月4日	
取得年月	2013年1月		信託受託者	三菱UFJ信託銀行株式会社	
取得価格	4,240百万円		信託期間満了日	2023年1月31日	
土地	所在地 (住居表示未実施)	埼玉県春日部市水角字安西 1155番地	建物	建築時期	2004年7月15日
	面積	18,269.08㎡		構造と階数	鉄骨造亜鉛メッキ鋼板葺4階建
	用途地域	指定なし		延床面積	18,356.37㎡
	容積率/ 建ぺい率	200% / 60%		用途	事務所・倉庫
	所有形態	所有権		所有形態	所有権
マスターリース会社	GLP J-REITマスターリース 合同会社	PM会社	テナント数	日本GLP株式会社 1	
マスターリース種別	パス・スルー	担保設定の有無		なし	
特記事項： -					

主要な賃貸借の概要		
賃借人名	業種	賃貸面積(賃貸可能面積に占める割合)
小泉成器株式会社	製造業	18,460.73㎡ (100.0%)
契約更改・改定 小泉成器株式会社 契約の種類：定期建物賃貸借契約 賃料改定：原則として改定しないこととされています。 中途解約：賃貸借期間中に本契約を解約することはできません。		

関東圏-12 GLP 越谷					
特定資産の概要					
特定資産の種類	不動産信託受益権	信託 受益 権の 概要	信託設定日	2005年6月10日	
取得年月	2013年1月		信託受託者	三菱UFJ信託銀行株式会社	
取得価格	9,780百万円		信託期間満了日	2025年6月30日	
土地	所在地 (住居表示未実施)	埼玉県越谷市流通団地二丁目2番地1	建物	建築時期	2006年7月28日
	面積	16,056.14m <sup>2</sup>		構造と階数	鉄筋コンクリート・鉄骨造合金メッキ鋼板ぶき5階建
	用途地域	準工業地域		延床面積	42,754.57m <sup>2</sup>
	容積率/ 建ぺい率	300% / 70%		用途	倉庫・事務所
	所有形態	所有権		所有形態	所有権
マスターリース会社	GLP越谷2有限公司	PM会社	日本GLP株式会社		
マスターリース種別	パス・スルー	テナント数	2		
		担保設定の有無	なし		
特記事項： -					

主要な賃貸借の概要		
賃借人名	業種	賃貸面積(賃貸可能面積に占める割合)
埼玉南センコーロジ株式会社	3PL	24,033.00m <sup>2</sup> (55.2%)
株式会社あらた	その他	19,500.28m <sup>2</sup> (44.8%)
合計		43,533.28m <sup>2</sup> (100.0%)
<p>契約更改・改定            埼玉南センコーロジ株式会社            契約の種類：定期建物賃貸借契約            賃料改定：一定の条件のもと改定するとされています。            中途解約：賃貸借契約期間中に本契約を解約することはできません。</p> <p>株式会社あらた            契約の種類：定期建物賃貸借契約            賃料改定：一定の条件のもと改定するとされています。            中途解約：賃貸借契約期間中に本契約を解約することはできません。</p>		

関東圏-13 GLP 三郷					
特定資産の概要					
特定資産の種類	不動産信託受益権		信託	信託設定日	2008年4月17日
取得年月	2013年1月		受益権の概要	信託受託者	三菱UFJ信託銀行株式会社
取得価格	14,868百万円（注1）			信託期間満了日	2033年3月31日
土地	所在地 （住居表示）	埼玉県三郷市新三郷ららシ ティ三丁目2番1号	建物	建築時期	2008年9月19日
	面積	30,614.09m <sup>2</sup>		構造と階数	鉄筋コンクリート・鉄骨造合金メッ キ鋼板ぶき4階建
	用途地域	準工業地域		延床面積	59,446.28m <sup>2</sup>
	容積率/ 建ぺい率	200% / 70%		用途	倉庫・事務所
	所有形態	所有権		所有形態	所有権
マスターリース会社	GLP三郷2合同会社	PM会社	日本GLP株式会社		
マスターリース種別	パス・スルー	テナント数	2		
		担保設定の有無	なし		
特記事項： -					

主要な賃貸借の概要		
賃借人名	業種	賃貸面積（賃貸可能面積に占める割合）
-（注2）	3 P L	37,013.19m <sup>2</sup> （62.5%）
-（注2）	3 P L	22,195.40m <sup>2</sup> （37.5%）
合計		59,208.59m <sup>2</sup> （100.0%）
<p>契約更改・改定</p> <p>-（注2）</p> <p>契約の種類：定期建物賃貸借契約</p> <p>賃料改定：一定の条件のもと改定するとされています。</p> <p>中途解約：賃貸借契約期間中に本契約を解約することはできません。</p> <p>-（注2）</p> <p>契約の種類：定期建物賃貸借契約</p> <p>賃料改定：改定することはできません。</p> <p>中途解約：賃貸借契約期間中に本契約を解約することはできません。</p>		

（注1）2018年3月1日付で取得した太陽光発電設備の取得価格268百万円が含まれています。

（注2）テナントの承諾が得られていないため開示していません。



関東圏-14 GLP 辰巳					
特定資産の概要					
特定資産の種類	不動産信託受益権	信託 受益 権の 概要	信託設定日	2002年11月28日	
取得年月	2013年2月		信託受託者	三菱UFJ信託銀行株式会社	
取得価格	4,960百万円		信託期間満了日	2037年11月30日	
土地	所在地 (住居表示)	東京都江東区辰巳三丁目11番10号	建物	建築時期	2003年9月8日
	面積	6,500.01㎡		構造と階数	鉄骨造合金メッキ鋼板葺4階建
	用途地域	準工業地域		延床面積	12,224.08㎡
	容積率/ 建ぺい率	200% / 70%		用途	倉庫・事務所
	所有形態	所有権		所有形態	所有権
マスターリース会社	GLP辰巳有限公司	PM会社	日本GLP株式会社		
マスターリース種別	パス・スルー	テナント数	1		
		担保設定の有無	なし		
特記事項： -					

主要な賃貸借の概要		
賃借人名	業種	賃貸面積(賃貸可能面積に占める割合)
日本通運株式会社	3 P L	12,925.58㎡ (100.0%)
契約更改・改定 日本通運株式会社 契約の種類：定期建物賃貸借契約 賃料改定：一定の条件のもと改定できることとされています。 中途解約：賃貸借契約期間中に本契約を解約することはできません。		

関東圏-15 GLP 羽村					
特定資産の概要					
特定資産の種類	不動産信託受益権		信託	信託設定日	2012年2月8日
取得年月	2013年10月		受益権の概要	信託受託者	三井住友信託銀行株式会社
取得価格	7,660百万円			信託期間満了日	2023年9月30日
土地	所在地 (住居表示)	東京都羽村市神明台四丁目9番8号	建物	建築時期	2009年1月13日
	面積	26,712.92㎡		構造と階数	鉄骨・鉄骨鉄筋コンクリート造合金メッキ鋼板ぶき渡廊下付き4階建
	用途地域	工業専用地域		延床面積	40,255.66㎡
	容積率/ 建ぺい率	200% / 70%		用途	倉庫・事務所
	所有形態	所有権		所有形態	所有権
			PM会社	日本GLP株式会社	
マスターリース会社	GLP J-REITマスターリース合同会社		テナント数	1	
マスターリース種別	パス・スルー		担保設定の有無	なし	
特記事項： -					

主要な賃貸借の概要		
賃借人名	業種	賃貸面積(賃貸可能面積に占める割合)
株式会社トーヨー	その他	40,277.93㎡ (100.0%)
契約更改・改定 株式会社トーヨー 契約の種類：定期建物賃貸借契約 賃料改定：一定の条件のもと改定するとされています。 中途解約：賃貸借契約期間中に本契約を解約することはできません。		

関東圏-16 GLP 船橋					
特定資産の概要					
特定資産の種類	不動産信託受益権		信託	信託設定日	2012年2月8日
取得年月	2013年10月		受益権	信託受託者	三井住友信託銀行株式会社
取得価格	3,050百万円		の概要	信託期間満了日	2023年9月30日
土地	所在地 (住居表示)	千葉県船橋市西浦二丁目15番1号	建物	建築時期	2001年1月24日
	面積	9,224.00㎡		構造と階数	鉄骨造亜鉛メッキ鋼板葺5階建
	用途地域	工業専用地域		延床面積	17,628.78㎡
	容積率/ 建ぺい率	200% / 60%		用途	事務所・倉庫・駐車場
	所有形態	所有権		所有形態	所有権
マスターリース会社	GLP J-REITマスターリース合同会社		PM会社	日本GLP株式会社	
マスターリース種別	パス・スルー		テナント数	1	
			担保設定の有無	なし	
特記事項：旧所有者及び船橋市との間で2000年5月10日付で保存樹木等保全協定書が締結されており、同協定により、所有者は、本件土地の一定部分(事業敷地面積の15%以上)を緑地として確保し、緑地を第三者に譲渡し、又は緑地に第三者の権利を設定したときは、当該第三者に当該協定の全部又は一部を承継させ、履行させるなどの義務を負っています。					

主要な賃貸借の概要		
賃借人名	業種	賃貸面積(賃貸可能面積に占める割合)
三井物産グローバルロジスティクス株式会社	3PL	18,281.84㎡ (100.0%)
契約更改・改定 三井物産グローバルロジスティクス株式会社 契約の種類：定期建物賃貸借契約 賃料改定：原則として改定しないこととされています。 中途解約：賃貸借契約期間中に本契約を解約することはできません。		

関東圏-17 GLP 袖ヶ浦					
特定資産の概要					
特定資産の種類	不動産信託受益権		信託	信託設定日	2012年2月8日
取得年月	2013年10月		受益	信託受託者	三井住友信託銀行株式会社
取得価格	6,150百万円		権の概要	信託期間満了日	2023年9月30日
土地	所在地 (住居表示)	千葉県袖ヶ浦市椎の森385番18号	建物	建築時期	2007年6月15日
	面積	32,524.00㎡		構造と階数	鉄骨鉄筋コンクリート造亜鉛メッキ鋼板ぶき3階建
	用途地域	工業専用地域		延床面積	45,417.40㎡
	容積率/ 建ぺい率	200% / 60%		用途	倉庫
	所有形態	所有権		所有形態	所有権
マスターリース会社	GLP J-REITマスターリース合同会社		PM会社	日本GLP株式会社	
マスターリース種別	パス・スルー		テナント数	1	
特記事項：旧信託受益者、千葉県及び袖ヶ浦市の間で2007年4月17日付で緑化協定書が締結されており、同協定により、現信託受益者は、本件土地の一定部分(事業敷地面積の約20%)を緑地として適正に維持管理し、保全するなどの義務を負っています。					

主要な賃貸借の概要		
賃借人名	業種	賃貸面積(賃貸可能面積に占める割合)
住化ロジスティクス株式会社	3 P L	45,582.06㎡ (100.0%)
契約更改・改定 住化ロジスティクス株式会社 契約の種類：定期建物賃貸借契約 賃料改定：一定の条件のもと改定できることとされています。 中途解約：一定の条件のもと引渡日から13年を経過した時点をもって、一部面積について解約ができることとされています。		

関東圏-18 GLP 浦安						
特定資産の概要						
特定資産の種類	不動産信託受益権		信託	信託設定日	2006年1月19日	
取得年月	2014年3月		受益権	信託受託者	三菱UFJ信託銀行株式会社	
取得価格	18,760百万円(注)		権の概要	信託期間満了日	2027年10月30日	
土地	所在地 (住居表示)	千葉県浦安市千鳥15番27号		建築物	建築時期	2006年3月6日
	面積	33,654.00㎡			構造と階数	鉄骨鉄筋コンクリート・鉄骨造合金メッキ鋼板ぶき5階建
	用途地域	準工業地域			延床面積	66,669.49㎡
	容積率/ 建ぺい率	200%/70%			用途	倉庫・事務所
	所有形態	所有権		PM会社	所有形態	所有権
マスターリース会社	GLP浦安3有限会社			テナント数	2	
マスターリース種別	パス・スルー			担保設定の有無	なし	
特記事項：前信託受益者、千葉県及び浦安市の間で2006年3月29日付で緑化協定書が締結されており、同協定により、前信託受益者は、本件土地の一定部分(事業敷地面積の約20%)を緑地として適正に維持管理するとともに、千葉県及び浦安市の求めに応じて必要な報告を行うなどの義務を負っており、本投資法人は本物件の取得にあたり前信託受益者の義務を承継しています。						

主要な賃貸借の概要		
賃借人名	業種	賃貸面積(賃貸可能面積に占める割合)
DHLサプライチェーン株式会社	3PL	34,812.63㎡ (54.2%)
センコー株式会社	3PL	29,385.48㎡ (45.8%)
合計		64,198.11㎡ (100.0%)
<p>契約更改・改定 DHLサプライチェーン株式会社 契約の種類：定期建物賃貸借契約 賃料改定：原則として改定しないこととされています。 中途解約：賃貸借契約期間中に本契約を解約することはできません。</p> <p>センコー株式会社 契約の種類：定期建物賃貸借契約 賃料改定：一定の条件のもと改定できることとされています。 中途解約：賃貸借契約期間中に本契約を解約することはできません。</p>		

(注) 2018年3月1日付で取得した太陽光発電設備の取得価格560百万円が含まれています。

関東圏-19 GLP 辰巳 a					
特定資産の概要					
特定資産の種類	不動産信託受益権	信託受益権の概要	信託設定日	2014年4月1日	
取得年月	2014年4月		信託受託者	三菱UFJ信託銀行株式会社	
取得価格	6,694百万円		信託期間満了日	2024年4月30日	
土地	所在地 (住居表示)	東京都江東区辰巳三丁目8番10号	建物	建築時期 (注)	1986年8月28日
	面積	6,384.51㎡		構造と階数	鉄骨造亜鉛メッキ鋼板ぶき6階建
	用途地域	準工業地域		延床面積	16,880.21㎡
	容積率/ 建ぺい率	300% / 70%		用途	倉庫・事務所
	所有形態	所有権		所有形態	所有権
マスターリース会社	GLP J-REIT マスターリース合同会社	PM会社	日本GLP株式会社		
マスターリース種別	パス・スルー	テナント数	1		
マスターリース種別		担保設定の有無	なし		
特記事項：-					
(注) 建築時期は検査済証の交付年月日を記載しています。					

主要な賃貸借の概要		
賃借人名	業種	賃貸面積(賃貸可能面積に占める割合)
株式会社ナカノ商会	3PL	17,108.52㎡ (100.0%)
契約更改・改定 株式会社ナカノ商会 契約の種類：定期建物賃貸借契約 賃料改定：一定の条件のもと改定できるとされています。 中途解約：原則として、賃貸借契約開始後7年間は本契約を解約することはできません。		

関東圏-21 GLP 東京					
特定資産の概要					
特定資産の種類	不動産信託受益権		信託	信託設定日	2006年3月30日
取得年月	2014年9月		受益権の概要	信託受託者	三菱UFJ信託銀行株式会社
取得価格	36,373百万円(注)			信託期間満了日	2026年3月31日
土地	所在地 (住居表示)	東京都江東区新砂三丁目4番11号	建物	建築時期	2006年4月20日
	面積	31,998.97㎡		構造と階数	鉄筋コンクリート造亜鉛メッキ鋼板ぶき7階建
	用途地域	準工業地域		延床面積	85,454.94㎡
	容積率/ 建ぺい率	300%/70%		用途	倉庫・事務所
	所有形態	所有権		PM会社	所有権
マスターリース会社	GLP東京2有限会社		テナント数	6	
マスターリース種別	パス・スルー		担保設定の有無	なし	
特記事項：本物件の土地の一部について、公共下水道施設埋設を目的とする地上権が設定されています。					

主要な賃貸借の概要		
賃借人名	業種	賃貸面積(賃貸可能面積に占める割合)
フェデラルエクスプレスジャパン合同会社	3PL	19,050.41㎡ (24.1%)
ELGC 株式会社	製造業	17,253.04㎡ (21.8%)
トッパン・フォームズ株式会社	その他	16,362.88㎡ (20.7%)
合計		52,666.33㎡ (66.6%)
<p>契約更改・改定            フェデラルエクスプレスジャパン合同会社            契約の種類：定期建物賃貸借契約            賃料改定：一定の条件のもと改定できるとされています。            中途解約：賃借人から賃貸借契約期間中に予め6ヶ月前までに書面で通知することにより、賃貸借契約開始後10年、15年、20年及び25年経過時点で本契約を解約することができるものとされています。</p> <p>ELGC 株式会社            契約の種類：定期建物賃貸借契約            賃料改定：一定の条件のもと改定するとされています。            中途解約：賃借人は一定の条件のもと、本契約を解約することができるものとされています。</p> <p>トッパン・フォームズ株式会社            契約の種類：定期建物賃貸借契約            賃料改定：一定の条件のもと改定するとされています。            中途解約：賃貸借契約期間中に本契約を解約することはできません。</p>		

(注) 2018年3月1日付で取得した太陽光発電設備の取得価格273百万円が含まれています。

関東圏-22 GLP 桶川					
特定資産の概要					
特定資産の種類	不動産信託受益権		信託	信託設定日	2014年9月2日
取得年月	2014年9月		受益権の概要	信託受託者	三菱UFJ信託銀行株式会社
取得価格	2,420百万円			信託期間満了日	2024年9月30日
土地	所在地 (住居表示)	埼玉県桶川市赤堀二丁目6番	建物	建築時期	1993年7月31日
	面積	9,913.68㎡		構造と階数	鉄骨造亜鉛メッキ鋼板葺5階建
	用途地域	工業専用地域		延床面積	17,608.09㎡
	容積率/ 建ぺい率	200% / 60%		用途	倉庫・事務所
	所有形態	所有権		所有形態	所有権
マスターリース会社	GLP J-REIT マスターリース合同会社		PM会社	日本GLP株式会社	
マスターリース種別	パス・スルー		テナント数	1	
			担保設定の有無	なし	
特記事項：本物件の土地の一部を承役地として、送電線路の設置及びその保守のための土地立入等を目的とする地役権が設定されています。					

主要な賃貸借の概要		
賃借人名	業種	賃貸面積(賃貸可能面積に占める割合)
ゼット株式会社	その他	17,062.92㎡ (100.0%)
契約更改・改定 ゼット株式会社 契約の種類：定期建物賃貸借契約 賃料改定：一定の条件のもと改定できるとされています。 中途解約：賃貸借契約期間中に本契約を解約することはできません。		



関東圏-23 GLP新木場					
特定資産の概要					
特定資産の種類	不動産信託受益権	信託 受益 権の 概要	信託設定日	2001年7月12日(注) 2002年9月11日(注)	
取得年月	2015年9月		信託受託者	三菱UFJ信託銀行株式会社 (注)	
取得価格	11,540百万円		信託期間満了日	2035年8月31日(注)	
土地	所在地 (住居表示)	東京都江東区新木場一丁目 10番9号	建物	建築時期	2002年8月29日
	面積	11,224.54m <sup>2</sup>		構造と階数	鉄骨造アルミニウム板葺6階建
	用途地域	準工業地域		延床面積	18,341.73m <sup>2</sup>
	容積率/ 建ぺい率	200%/70%		用途	倉庫・事務所
	所有形態	所有権		所有形態	所有権
PM会社		PM会社	日本GLP株式会社		
マスターリース会社	GLP新木場有限会社	テナント数	1		
マスターリース種別	パス・スルー	担保設定の有無	なし		
特記事項：賃貸人が本物件を処分する場合には、賃借人に本物件の買取りについての優先交渉権が付与されていません。					
(注) 土地及び建物について、それぞれ信託を設定しています。					

主要な賃貸借の概要		
賃借人名	業種	賃貸面積(賃貸可能面積に占める割合)
ディー・エイチ・エル・ジャパン株式会社	その他	18,341.73m <sup>2</sup> (100.0%)
契約更改・改定 ディー・エイチ・エル・ジャパン株式会社 契約の種類：定期建物賃貸借契約 賃料改定：原則として改定しないこととされています。 中途解約：賃貸借契約期間中に本契約を解約することはできません。		

関東圏-24 GLP 習志野					
特定資産の概要					
特定資産の種類	不動産信託受益権		信託	信託設定日	2004年9月29日
取得年月	2015年9月		受益権の概要	信託受託者	三菱UFJ信託銀行株式会社
取得価格	5,320百万円			信託期間満了日	2035年8月31日
土地	所在地 (住居表示)	千葉県習志野市芝園二丁目6番6号	建物	建築時期	1989年9月26日
	面積	14,047.00㎡		構造と階数	鉄骨造亜鉛メッキ鋼板葺5階建
	用途地域	準工業地域		延床面積	23,553.72 ㎡
	容積率/ 建ぺい率	200% / 70%		用途	倉庫・事務所
	所有形態	所有権		所有形態	所有権
マスターリース会社	GLP習志野有限公司	PM会社	日本GLP株式会社		
マスターリース種別	パス・スルー	テナント数	3		
		担保設定の有無	なし		
特記事項：前信託受益者、千葉県及び習志野市の間で2012年1月26日付で緑化協定書が締結されており、同協定により、本件土地の一定部分(事業敷地面積の約20%)を緑地として適正に維持管理し、保全するなどの義務を負っています。					

主要な賃貸借の概要		
賃借人名	業種	賃貸面積(賃貸可能面積に占める割合)
日本通運株式会社	3PL	11,776.86㎡ (50.0%)
- (注)	3PL	7,233.45㎡ (30.7%)
株式会社クレオ	その他	4,537.72㎡ (19.3%)
合計		23,548.03㎡ (100.0%)
<p>契約更改・改定</p> <p>日本通運株式会社            契約の種類：定期建物賃貸借契約            賃料改定：原則として改定しないこととされています。            中途解約：賃借人は一定の条件のもと、本契約を解約することができることとされています。</p> <p>- (注)</p> <p>契約の種類：定期建物賃貸借契約            賃料改定：原則として改定しないこととされています。            中途解約：賃貸借契約期間中に本契約を解約することはできません。</p> <p>株式会社クレオ            契約の種類：定期建物賃貸借契約            賃料改定：一定の条件のもと改定できることとされています。            中途解約：賃貸借契約期間中に本契約を解約することはできません。</p>		

(注) テナントの承諾が得られていないため開示していません。

関東圏-26 GLP 杉戸						
特定資産の概要						
特定資産の種類	不動産信託受益権		信託	信託設定日	2004年10月26日	
取得年月	2015年9月		受益権の概要	信託受託者	三菱UFJ信託銀行株式会社	
取得価格	8,481百万円(注)			信託期間満了日	2035年8月31日	
土地	所在地 (住居表示未実施)	埼玉県北葛飾郡杉戸町大字深輪398番地13		建築物	建築時期	2005年7月4日
	面積	48,237.80㎡			構造と階数	鉄骨造亜鉛メッキ鋼板葺5階建
	用途地域	工業専用地域			延床面積	49,334.01㎡
	容積率/ 建ぺい率	200% / 50%			用途	倉庫・事務所
	所有形態	所有権		PM会社	所有形態	所有権
マスターリース会社	GLP杉戸有限会社		テナント数	1		
マスターリース種別	パス・スルー		担保設定の有無	なし		
特記事項： -						

主要な賃貸借の概要		
賃借人名	業種	賃貸面積(賃貸可能面積に占める割合)
センコー株式会社	3PL	58,918.12㎡ (100.0%)
契約更改・改定 センコー株式会社 契約の種類：定期建物賃貸借契約 賃料改定：一定の条件のもと改定できることとされています。 中途解約：原則として賃貸借契約期間中に本契約を解約することはできません。		

(注) 2018年3月1日付で取得した太陽光発電設備の取得価格171百万円が含まれています。

関東圏-27 GLP 松戸( 倉庫棟、 事務所棟)					
特定資産の概要					
特定資産の種類	不動産信託受益権		信託	信託設定日	2016年1月15日
取得年月	2016年1月		受益	信託受託者	三菱UFJ信託銀行株式会社
取得価格	2,356百万円		権の	信託期間満了日	2026年1月31日
土地	所在地 (住居表示)	千葉県松戸市上本郷520番1号	建物	建築時期	1999年4月5日 1984年7月24日
	面積	12,088.34㎡		構造と階数	鉄骨造亜鉛メッキ鋼板葺5階建 鉄筋コンクリート造陸屋根2階建
	用途地域	工業専用地域		延床面積	11,400.56㎡ 770.00㎡
	容積率/ 建ぺい率	200% / 60%		用途	倉庫 事務所
	所有形態	所有権		所有形態	所有権
マスターリース会社	GLP J-REIT マスターリース合同会社		PM会社	日本GLP株式会社	
マスターリース種別	パス・スルー		テナント数	1	
特記事項:	-				

主要な賃貸借の概要		
賃借人名	業種	賃貸面積(賃貸可能面積に占める割合)
- (注)	3P L	14,904.60㎡ (100.0%)
契約更改・改定 - (注) 契約の種類: 定期建物賃貸借契約 賃料改定: 原則として改定しないこととされています。 中途解約: 賃貸借契約期間中に本契約を解約することはできません。		

(注) テナントの承諾が得られていないため開示していません。

関東圏-28 GLP・MFLP 市川塩浜			
特定資産の概要			
特定資産の種類	不動産信託受益権	信託受益権の概要	信託設定日 2016年9月1日
取得年月	2016年9月		信託受託者 三井住友信託銀行株式会社
取得価格	15,500百万円		信託期間満了日 2026年8月31日
土地	所在地 (住居表示未実施)	千葉県市川市塩浜一丁目6番地3	建築物
	面積	52,887.00㎡(注1)	建築時期
	用途地域	工業専用地域	構造と階数
	容積率/ 建ぺい率	200%/60%	延床面積
	所有形態	所有権(準共有持分50%)	用途
		PM会社	所有形態 所有権(準共有持分50%) 日本GLP株式会社
マスターリース会社	市川塩浜合同会社	テナント数	5
マスターリース種別	パス・スルー	担保設定の有無	なし
<p>特記事項：本投資法人50%、不動産信託受益権の他の準共有者(以下「他の準共有者」といいます。)50%の割合で不動産信託受益権を準共有しており、本投資法人、他の準共有者及び信託受託者との三者間で受益権準共有者間協定書(以下「準共有者間協定」といいます。)を締結しています。</p> <p>準共有者間協定においては、以下の事項が規定されています。</p> <ul style="list-style-type: none"> <li>・意思決定 受益者としての意思決定については、原則として多数準共有者の意思に従うものとされていますが、意思決定事項によっては、全準共有者の合意を要するもの、全準共有者の協議により合意に至らない場合には多数準共有者の決定に従うもの、又は代表受益者が単独の裁量で決定することができるものがあります。なお、本投資法人の持分割合が50%以上である場合においては、本投資法人が多数準共有者とされており、また代表受益者に選定されています。</li> <li>・不分割特約 準共有者は、信託受益権について、5年間(自動更新あり)分割請求しないこととされています。</li> <li>・売渡請求権 全準共有者の合意を要する事項について合意できなかった場合等の一定の事由が生じた場合には、各準共有者は、他の準共有者に対して、他の準共有者が保有する準共有持分を準共有者間協定において定められた方法で決定される価格にて売り渡すことを請求できるものとされています。</li> <li>・優先交渉権 各準共有者は、準共有持分を売却しようとする場合には、第三者に優先して他の準共有者との間で売買条件の協議を行うものとされています。</li> <li>・承諾事項 各準共有者が、準共有持分につき担保権の設定その他譲渡以外の処分を行う場合には、他の準共有者の事前の書面による承諾が必要とされています。</li> </ul>			

(注1) 全体の敷地面積を記載しています。

(注2) 一棟の建物全体の延床面積を記載しています。

主要な賃貸借の概要		
賃借人名	業種	賃貸面積(賃貸可能面積に占める割合)
楽天株式会社	小売業	54,897.08m <sup>2</sup> (注1) (54.0%)
エイチ・アンド・エムヘネス・アンド・マウリッツ・ジャパン株式会社	小売業	26,619.31m <sup>2</sup> (注1) (26.2%)
センコー株式会社	3 P L	12,607.68m <sup>2</sup> (注1) (12.4%)
合計		94,124.07m <sup>2</sup> (注1) (92.6%)
<p>契約更改・改定</p> <p>楽天株式会社            契約の種類：定期建物賃貸借契約            賃料改定：一定の条件のもと改定できるとされています。            中途解約：賃貸借契約期間中に本契約を解約することはできません。</p> <p>エイチ・アンド・エムヘネス・アンド・マウリッツ・ジャパン株式会社            契約の種類：定期建物賃貸借契約            賃料改定：(注2)            中途解約：(注2)</p> <p>センコー株式会社            契約の種類：定期建物賃貸借契約            賃料改定：原則として改定しないこととされています。            中途解約：賃貸借契約期間中に本契約を解約することはできません。</p>		

(注1) 本投資法人の信託受益権の準共有の持分割合は50%ですが、一棟の建物全体の賃貸面積を記載しています。

(注2) テナントの承諾が得られていないため開示していません。

関東圏-29 GLP 厚木			
特定資産の概要			
特定資産の種類	不動産信託受益権	信託受益権の概要	信託設定日 2016年9月1日
取得年月	2016年9月		信託受託者 三菱UFJ信託銀行株式会社
取得価格	21,100百万円		信託期間満了日 2026年9月30日
土地	所在地 (住居表示未実施)	神奈川県愛甲郡愛川町中津 字桜台4022番地2	建築物
	面積	38,241.60㎡	建築時期
	用途地域	工業専用地域	構造と階数
	容積率/ 建ぺい率	200%/60%(注)	延床面積
	所有形態	所有権	用途
		PM会社	所有形態
マスターリース会社	GLP J-REIT マスターリース 合同会社	テナント数	2
マスターリース種別	パス・スルー	担保設定の有無	なし
特記事項：-			
(注)本物件の指定建ぺい率は60%ですが、「神奈川県内陸工業団地建築協定」に基づき、原則として45%と定められています。なお、45%を超過して本物件建物の増改築を行う場合、神奈川県内陸工業団地建築協定運営委員会の承認を得ることにより、本物件の建ぺい率は50%まで緩和されます。			

主要な賃貸借の概要		
賃借人名	業種	賃貸面積(賃貸可能面積に占める割合)
イオングローバルSCM株式会社	3PL	49,510.98㎡ (66.7%)
株式会社クーディーエル	3PL	24,665.29㎡ (33.3%)
合計		74,176.27㎡ (100.0%)
<p>契約更改・改定 イオングローバルSCM株式会社 契約の種類：定期建物賃貸借契約 賃料改定：一定の条件のもと改定するとされています。 中途解約：賃借人は一定の条件のもと、本契約を解約することができることとされています。</p> <p>株式会社クーディーエル 契約の種類：定期建物賃貸借契約 賃料改定：一定の条件のもと改定するとされています。 中途解約：賃貸借契約期間中に本契約を解約することはできません。</p>		

関東圏-30 GLP 吉見					
特定資産の概要					
特定資産の種類	不動産信託受益権	信託受益権の概要	信託設定日	2016年9月1日	
取得年月	2016年9月		信託受託者	三菱UFJ信託銀行株式会社	
取得価格	11,200百万円		信託期間満了日	2026年9月30日	
土地	所在地 (住居表示未実施)	埼玉県比企郡吉見町大字西吉見603番地1	建物	建築時期	2015年9月4日
	面積	33,911.95㎡		構造と階数	鉄骨造合金メッキ鋼板ぶき4階建
	用途地域	工業地域		延床面積	61,620.46㎡
	容積率/ 建ぺい率	200% / 60%		用途	倉庫
	所有形態	所有権		所有形態	所有権
		PM会社	日本GLP株式会社		
マスターリース会社	GLP J-REIT マスターリース合同会社	テナント数	1		
マスターリース種別	パス・スルー	担保設定の有無	なし		
特記事項： -					

主要な賃貸借の概要		
賃借人名	業種	賃貸面積(賃貸可能面積に占める割合)
日本ロジテム株式会社	3PL	62,362.89㎡ (100.0%)
契約更改・改定 日本ロジテム株式会社 契約の種類：定期建物賃貸借契約 賃料改定：一定の条件のもと改定するとされています。 中途解約：賃借人は一定の条件のもと、本契約を解約することができることとされています。		



関東圏-31 GLP 野田吉春					
特定資産の概要					
特定資産の種類	不動産信託受益権		信託	信託設定日	2015年7月14日
取得年月	2017年9月		受益	信託受託者	三菱UFJ信託銀行株式会社
取得価格	4,496百万円		権の概要	信託期間満了日	2025年7月31日
土地	所在地 (住居表示未実施)	千葉県野田市吉春字溜下 722番地2	建物	建築時期	2012年9月19日
	面積	17,026.44㎡		構造と階数	鉄筋コンクリート・鉄骨造合金メッキ鋼板ぶき4階建
	用途地域	指定なし		延床面積	26,631.40㎡
	容積率/ 建ぺい率	200% / 70%		用途	倉庫・事務所
	所有形態	所有権		所有形態	所有権
マスターリース会社	GLP J-REITマスターリース 合同会社		PM会社	日本GLP株式会社	
マスターリース種別	パス・スルー		テナント数	1	
特記事項：			担保設定の有無	なし	

主要な賃貸借の概要		
賃借人名	業種	賃貸面積(賃貸可能面積に占める割合)
SBSロジコム株式会社	3 P L	26,631.40㎡ (100.0%)
契約更改・改定 SBSロジコム株式会社 契約の種類：定期建物賃貸借契約 賃料改定：一定の条件のもと改定できることとされています。 中途解約：賃貸借契約期間中に本契約を解約することはできません。		

関東圏-32 GLP 浦安					
特定資産の概要					
特定資産の種類	不動産信託受益権	信託 受益 権の 概要	信託設定日	2002年8月28日	
取得年月	2018年3月		信託受託者	三井住友信託銀行株式会社	
取得価格	7,440百万円		信託期間満了日	2028年3月31日	
土地	所在地 (住居表示未実施)	千葉県浦安市港76番地4	建物	建築時期	2003年4月7日
	面積	16,054.00㎡		構造と階数	鉄骨造合金メッキ鋼板葺6階建
	用途地域	準工業地域		延床面積	25,839.60㎡
	容積率/ 建ぺい率	200% / 60%		用途	倉庫・事務所
	所有形態	所有権		所有形態	所有権
マスターリース会社	GLP浦安有限会社	PM会社	日本GLP株式会社		
マスターリース種別	パス・スルー	テナント数	1		
		担保設定の有無	なし		
特記事項：旧所有者と千葉県との間で2002年10月2日付で緑化協定書が締結されており、信託受益者は、本件土地の一定部分（事業敷地面積の約20%）を緑地として適正に維持管理するとともに、千葉県の求めに応じて必要な報告を行うなどの同協定上の義務を承継しています。					

主要な賃貸借の概要		
賃借人名	業種	賃貸面積（賃貸可能面積に占める割合）
日通・パナソニックロジスティクス株式会社	3 P L	25,839.60㎡ (100.0%)
契約更改・改定 日通・パナソニックロジスティクス株式会社 契約の種類：定期建物賃貸借契約 賃料改定：一定の条件のもと改定できるとされています。 中途解約：原則として賃貸借契約期間中に本契約を解約することはできません。		

関東圏-33 GLP 船橋 ( A棟、 B棟)					
特定資産の概要					
特定資産の種類	不動産信託受益権		信託	信託設定日	2017年9月1日
取得年月	2018年3月		受益	信託受託者	三菱UFJ信託銀行株式会社
取得価格	7,789百万円		権の概要	信託期間満了日	2033年3月31日
土地	所在地 (住居表示未実施)	千葉県船橋市潮見町6番地1	建物	建築時期	1989年1月13日
	面積	16,346.00m <sup>2</sup>		構造と階数	鉄骨造亜鉛メッキ鋼板葺5階建
	用途地域	準工業地域		延床面積	18,634.06m <sup>2</sup> 16,147.81m <sup>2</sup>
	容積率/ 建ぺい率	300% / 70%		用途	倉庫・事務所
	所有形態	所有権		所有形態	所有権
マスターリース会社	GLP船橋2有限公司	PM会社	日本GLP株式会社		
マスターリース種別	パス・スルー	テナント数	1		
特記事項:		担保設定の有無	なし		

主要な賃貸借の概要		
賃借人名	業種	賃貸面積(賃貸可能面積に占める割合)
株式会社富士ロジテック・ネクスト	3 P L	34,349.01m <sup>2</sup> (99.0%)
契約更改・改定 株式会社富士ロジテック・ネクスト(賃貸面積:34,208.14m <sup>2</sup> )(注) 契約の種類:定期建物賃貸借契約 賃料改定:一定の条件のもと改定できるとされています。 中途解約:賃貸借契約期間中に本契約を解約することはできません。		

(注)上記定期建物賃貸借契約のほか、株式会社富士ロジテック・ネクストと建物使用賃貸借契約(契約面積:140.87m<sup>2</sup>)を締結しており、当該使用賃貸借の対象面積も賃貸面積に含めています。

関東圏-34 GLP 三郷					
特定資産の概要					
特定資産の種類	不動産信託受益権		信託	信託設定日	2005年11月29日
取得年月	2018年3月		受益	信託受託者	三菱UFJ信託銀行株式会社
取得価格	16,939百万円		権の	信託期間満了日	2033年3月31日
土地	所在地 (住居表示未実施)	埼玉県三郷市泉三丁目1番地3	建物	建築時期	2006年1月25日
	面積	38,992.48㎡		構造と階数	鉄筋コンクリート造合金メッキ鋼板葺4階建
	用途地域	準工業地域		延床面積	45,807.25㎡
	容積率/ 建ぺい率	200% / 70%		用途	倉庫・事務所
	所有形態	所有権		所有形態	所有権
マスターリース会社	GLP三郷有限会社	PM会社	日本GLP株式会社		
マスターリース種別	パス・スルー	テナント数	1		
特記事項:	担保設定の有無				
	なし				

主要な賃貸借の概要		
賃借人名	業種	賃貸面積(賃貸可能面積に占める割合)
合同会社西友	小売業	46,892.00㎡ (100.0%)
契約更改・改定 合同会社西友 契約の種類: 定期建物賃貸借契約 賃料改定: 一定の条件のもと改定できるとされています。 中途解約: 賃借人は一定の条件のもと、本契約を解約することができるものとされています。		

関東圏-35 GLP 新砂			
特定資産の概要			
特定資産の種類	不動産信託受益権	信託受益権の概要	信託設定日 2003年7月23日
取得年月	2018年9月		信託受託者 三菱UFJ信託銀行株式会社
取得価格	18,300百万円		信託期間満了日 2033年9月30日
土地	所在地 (住居表示)	東京都江東区新砂二丁目5番20号	建築物
	面積	22,831.21㎡	建築時期 1987年3月31日
	用途地域	工業専用地域	構造と階数 鉄筋コンクリート造亜鉛メッキ鋼板葺5階建
	容積率/ 建ぺい率	200%/60%	延床面積 44,356.06㎡
	所有形態	所有権	用途 倉庫
		所有形態	所有権
PM会社		PM会社	日本GLP株式会社
マスターリース会社	GLP新砂有限会社	テナント数	5
マスターリース種別	パス・スルー	担保設定の有無	なし
特記事項： -			

主要な賃貸借の概要		
賃借人名	業種	賃貸面積(賃貸可能面積に占める割合)
月島倉庫株式会社	3PL	14,795.68㎡ (33.4%)
- (注)	3PL	7,444.37㎡ (16.8%)
水岩運送株式会社	3PL	7,423.57㎡ (16.7%)
合計		29,663.62㎡ (66.9%)
<p>契約更改・改定 月島倉庫株式会社 契約の種類：定期建物賃貸借契約 賃料改定：一定の条件のもと改定するとされています。 中途解約：賃貸借契約期間中に本契約を解約することはできません。</p> <p>- (注) 契約の種類：- (注) 賃料改定：- (注) 中途解約：- (注)</p> <p>水岩運送株式会社 契約の種類：定期建物賃貸借契約 賃料改定：一定の条件のもと改定できるとされています。 中途解約：賃貸借契約期間中に本契約を解約することはできません。</p>		

(注) テナントの承諾が得られていないため開示していません。

関東圏-36 GLP 湘南					
特定資産の概要					
特定資産の種類	不動産信託受益権	信託 受益 権の 概要	信託設定日	2014年9月29日	
取得年月	2018年9月		信託受託者	三菱UFJ信託銀行株式会社	
取得価格	5,870百万円		信託期間 満了日	2033年9月30日	
土地	所在地 (住居表示未実施)	神奈川県藤沢市桐原町16番地	建物	建築時期	1999年12月24日
	面積	14,384.17㎡		構造と階数	鉄骨鉄筋コンクリート造亜鉛メッキ 鋼板葺4階建
	用途地域	工業専用地域		延床面積	22,151.88㎡
	容積率/ 建ぺい率	200%/70%		用途	倉庫
	所有形態	所有権		所有形態	所有権
マスターリース会社	GLP J-REITマスターリース 合同会社	PM会社	日本GLP株式会社		
マスターリース種別	パス・スルー	テナント数	1		
特記事項	-				

主要な賃貸借の概要		
賃借人名	業種	賃貸面積(賃貸可能面積に占める割合)
日通・パナソニックロジスティクス株式会社	3PL	23,832.60㎡ (100.0%)
契約更改・改定 日通・パナソニックロジスティクス株式会社 契約の種類：定期建物賃貸借契約 賃料改定：原則として改定しないこととされています。 中途解約：賃借人は一定の条件のもと、本契約を解約することができることとされています。		

関東圏-37 GLP 横浜					
特定資産の概要					
特定資産の種類		不動産信託受益権		信託設定日	2004年3月31日
取得年月		2020年7月		信託受託者	三菱UFJ信託銀行株式会社
取得価格		16,148百万円		信託期間満了日	2029年9月30日
土地	所在地 (住居表示)	神奈川県横浜市鶴見区生麦二丁目2番26号		建築時期	2005年6月13日
	面積	51,072.79㎡(注1)		構造と階数	鉄筋コンクリート造陸屋根5階建
	用途地域	工業専用地域		延床面積	99,352.09㎡(注2)
	容積率/ 建ぺい率	200%/60%		用途	倉庫・事務所
	所有形態	所有権(準共有持分40%)		所有形態	所有権(準共有持分40%)
マスターリース会社	-		PM会社	日本GLP株式会社	
マスターリース種別	-		テナント数	5	
マスターリース種別			担保設定の有無	なし	
<p>特記事項：1. 本物件の土地の一部について、ガス導管埋設及びその維持管理を目的とする地上権が設定されています。</p> <p>2. 本投資法人40%、不動産信託受益権の他の準共有者(以下「他の準共有者」といいます。)60%の割合で不動産信託受益権を準共有しており、本投資法人、他の準共有者及び信託受託者との三者間で受益権準共有者間協定書(以下「準共有者間協定」といいます。)を締結しています。 準共有者間協定においては、以下の事項が規定されています。</p> <ul style="list-style-type: none"> <li>・意思決定 受益者としての意思決定については、原則として多数準共有者の意思に従うものとしますが、意思決定事項によっては、全準共有者の合意を要するもの又は全準共有者の協議により合意に至らない場合には多数準共有者の決定に従うものがあります。</li> <li>・不分割特約 準共有者は、信託受益権について、5年間(自動更新あり)分割請求しないこととします。</li> <li>・売渡請求権 全準共有者の合意を要する事項について合意できなかった場合等の一定の事由が生じた場合には、各準共有者は、他の準共有者に対して、他の準共有者が保有する準共有持分を準共有者間協定において定められた方法で決定される価格にて売り渡すことを請求できるものとします。</li> <li>・優先交渉権 各準共有者は、準共有持分を売却しようとする場合には、第三者に優先して他の準共有者との間で売買条件の協議を行うものとします。</li> <li>・承諾事項 各準共有者が、準共有持分につき準共有者間協定締結後新たに担保権の設定その他譲渡以外の処分を行う場合には、他の準共有者の事前の書面による承諾を必要とします。</li> </ul>					

(注1) 全体の敷地面積を記載しています。

(注2) 一棟の建物全体の延床面積を記載しています。

主要な賃貸借の概要		
賃借人名	業種	賃貸面積(賃貸可能面積に占める割合)
株式会社ニコン	製造業	25,551.57m <sup>2</sup> (26.8%)
株式会社エヌ・ティ・ティ・ロジスコ	3 P L	23,369.49m <sup>2</sup> (24.5%)
SBSリコーロジスティクス株式会社	3 P L	23,369.49m <sup>2</sup> (24.5%)
合計		72,290.56m <sup>2</sup> (75.8%)
契約更改・改定 株式会社ニコン 契約の種類： - (注) 賃料改定： - (注) 中途解約： - (注)  株式会社エヌ・ティ・ティ・ロジスコ 契約の種類： - (注) 賃料改定： - (注) 中途解約： - (注)  SBSリコーロジスティクス株式会社 契約の種類： - (注) 賃料改定： - (注) 中途解約： - (注)		

(注) テナントの承諾が得られていないため開示していません。



関東圏-38 GLP 川島						
特定資産の概要						
特定資産の種類	不動産信託受益権		信託	信託設定日	2019年1月31日	
取得年月	2020年7月		受益権の概要	信託受託者	三井住友信託銀行株式会社	
取得価格	12,150百万円			信託期間満了日	2029年9月30日	
土地	所在地 (住居表示未実施)	埼玉県比企郡川島町大字上伊草字三島3001番		建築物	建築時期	2017年3月15日
	面積	26,857.45㎡			構造と階数	鉄骨造合金メッキ鋼板ぶき4階建
	用途地域	工業地域			延床面積	45,310.28㎡
	容積率/ 建ぺい率	200%/70%			用途	倉庫
	所有形態	所有権		PM会社	所有形態	所有権
マスターリース会社	GLP J-REITマスターリース合同会社		テナント数	4		
マスターリース種別	パス・スルー		担保設定の有無	なし		
特記事項：-						

主要な賃貸借の概要		
賃借人名	業種	賃貸面積(賃貸可能面積に占める割合)
- (注)		22,179.40㎡ (52.6%)
ザ・パック株式会社	製造業	11,837.00㎡ (28.1%)
株式会社フードレック	その他	7,981.20㎡ (18.9%)
合計		41,997.60㎡ (99.5%)
契約更改・改定 - (注) 契約の種類：- (注) 賃料改定：- (注) 中途解約：- (注)  ザ・パック株式会社 契約の種類：- (注) 賃料改定：- (注) 中途解約：- (注)  株式会社フードレック 契約の種類：- (注) 賃料改定：- (注) 中途解約：- (注)		

(注) テナントの承諾が得られていないため開示していません。

関東圏-39 GLP 船橋					
特定資産の概要					
特定資産の種類	不動産信託受益権	信託 受益 権の 概要	信託設定日	2004年9月29日	
取得年月	2020年7月		信託受託者	三井住友信託銀行株式会社	
取得価格	7,710百万円		信託期間 満了日	2028年9月30日	
土地	所在地 (住居表示)	千葉県船橋市浜町3丁目3番 2	建物	建築時期	1993年10月27日
	面積	16,718.00m <sup>2</sup>		構造と階数	鉄骨鉄筋コンクリート造陸屋根6階 建
	用途地域	準工業地域		延床面積	27,756.61m <sup>2</sup>
	容積率/ 建ぺい率	300% / 60%		用途	倉庫・事務所
	所有形態	所有権		所有形態	所有権
マスターリース会社	GLP J-REIT マスターリー ス合同会社	PM会社	日本GLP株式会社		
マスターリース種別	パス・スルー	テナント数	1		
特記事項	-				

主要な賃貸借の概要		
賃借人名	業種	賃貸面積(賃貸可能面積に占める割合)
- (注)		31,576.60m <sup>2</sup> (100.0%)
契約更改・改定 - (注) 契約の種類： - (注) 賃料改定： - (注) 中途解約： - (注)		

(注) テナントの承諾が得られていないため開示していません。

関東圏-40 GLP 東扇島					
特定資産の概要					
特定資産の種類	不動産信託受益権	信託 受益 権の 概要	信託設定日	2019年3月29日	
取得年月	2020年7月		信託受託者	三井住友信託銀行株式会社	
取得価格	2,365百万円		信託期間 満了日	2029年3月31日	
土地	所在地 (住居表示未実施)	神奈川県川崎市川崎区東扇 島29-5	建物	建築時期	1991年3月28日
	面積	5,000㎡		構造と階数	鉄骨鉄筋コンクリート・鉄骨造陸屋 根6階建
	用途地域	商業地域		延床面積	11,362.32㎡
	容積率/ 建ぺい率	400%/80%		用途	倉庫
	所有形態	所有権		所有形態	所有権
		PM会社	日本GLP株式会社		
マスターリース会社	GLP J-REITマスターリース 合同会社	テナント数	1		
マスターリース種別	パス・スルー	担保設定の有無	なし		
特記事項： -					

主要な賃貸借の概要		
賃借人名	業種	賃貸面積(賃貸可能面積に占める割合)
清和海運株式会社	3P L	11,362.32㎡ (100.0%)
契約更改・改定 清和海運株式会社 契約の種類： - (注) 賃料改定： - (注) 中途解約： - (注)		

(注) テナントの承諾が得られていないため開示していません。

関西圏-1 GLP 枚方（ 倉庫棟、 C棟）					
特定資産の概要					
特定資産の種類	不動産信託受益権		信託 受益 権の 概要	信託設定日	2013年1月4日
取得年月	2013年1月			信託受託者	三菱UFJ信託銀行株式会社
取得価格	4,750百万円			信託期間満了日	2023年1月31日
土地	所在地 （住居表示）	大阪府枚方市南中振三丁目2番27号 大阪府枚方市南中振三丁目2番7号		建築物	建築時期 1985年9月20日 1989年4月20日
	面積	25,290.30㎡		構造と階数	鉄筋コンクリート・鉄骨造垂鉛 メッキ鋼板葺4階建 鉄骨造陸屋根3階建
	用途地域	準工業地域		延床面積	26,899.75㎡ 1,525.55㎡
	容積率/ 建ぺい率	200% / 70%		用途	事務所・荷捌所・倉庫 工場
	所有形態	所有権		所有形態	所有権
マスターリース会社	GLP J-REITマスターリース 合同会社		PM会社	日本GLP株式会社	
マスターリース種別	パス・スルー		テナント数	1	
マスターリース種別	パス・スルー		担保設定の有無	なし	
特記事項： -					

主要な賃貸借の概要		
賃借人名	業種	賃貸面積（賃貸可能面積に占める割合）
三井倉庫ロジスティクス株式会社	3 P L	29,829.56㎡ （100.0%）
契約更改・改定 三井倉庫ロジスティクス株式会社 契約の種類：定期建物賃貸借契約 賃料改定：原則として改定しないこととされています。 中途解約：賃貸借契約期間中に本契約を解約することはできません。		

関西圏-2 GLP 枚方（事務所棟、倉庫棟（注））					
特定資産の概要					
特定資産の種類	不動産信託受益権		信託設定日	2013年1月4日	
取得年月	2013年1月		信託受託者	三菱UFJ信託銀行株式会社	
取得価格	7,940百万円		信託期間満了日	2023年1月31日	
土地	所在地 （住居表示）	大阪府枚方市南中振三丁目 3番1号	建物	建築時期	2000年12月11日
	面積	31,131.17m <sup>2</sup>		構造と階数	鉄骨造陸屋根5階建 鉄骨造亜鉛メッキ鋼板葺4階建
	用途地域	準工業地域		延床面積	3,264.29m <sup>2</sup> 40,018.72m <sup>2</sup>
	容積率/ 建ぺい率	200% / 60%		用途	事務所 倉庫
	所有形態	所有権		所有形態	所有権
				PM会社	日本GLP株式会社
マスターリース会社	GLP J-REITマスターリース 合同会社		テナント数	1	
マスターリース種別	パス・スルー		担保設定の有無	なし	
特記事項： -					
（注） 倉庫棟は附属建物として登記されていますが、実質的な本棟として使用されています。					

主要な賃貸借の概要		
賃借人名	業種	賃貸面積（賃貸可能面積に占める割合）
三井倉庫ロジスティクス株式会社	3 P L	43,283.01m <sup>2</sup> (100.0%)
契約更改・改定 三井倉庫ロジスティクス株式会社 契約の種類：定期建物賃貸借契約 賃料改定：原則として改定しないこととされています。 中途解約：賃貸借契約期間中に本契約を解約することはできません。		

関西圏-3 GLP 舞洲					
特定資産の概要					
特定資産の種類	不動産信託受益権	信託受益権の概要	信託設定日	2006年2月28日	
取得年月	2013年1月		信託受託者	三井住友信託銀行株式会社	
取得価格	9,288百万円(注)		信託期間満了日	2026年4月30日	
土地	所在地 (住居表示)	大阪府大阪市此花区北港緑地二丁目1番92号	建築物	建築時期	2006年10月15日
	面積	24,783.06m <sup>2</sup>		構造と階数	鉄骨鉄筋コンクリート造合金メッキ鋼板ぶき6階建
	用途地域	準工業地域		延床面積	52,934.14m <sup>2</sup>
	容積率/ 建ぺい率	300% / 60%		用途	倉庫・事務所
	所有形態	所有権	PM会社	所有形態	所有権
マスターリース会社	GLP舞洲2有限公司		テナント数	1	
マスターリース種別	パス・スルー		担保設定の有無	なし	
特記事項： -					

主要な賃貸借の概要		
賃借人名	業種	賃貸面積(賃貸可能面積に占める割合)
株式会社日立物流西日本	3 P L	56,511.10m <sup>2</sup> (100.0%)
契約更改・改定 株式会社日立物流西日本 契約の種類：定期建物賃貸借契約 賃料改定：一定の条件のもと改定できるとされています。 中途解約：賃貸借契約期間中に本契約を解約することはできません。		

(注) 2018年3月1日付で取得した太陽光発電設備の取得価格318百万円が含まれています。

関西圏-4 GLP 津守					
特定資産の概要					
特定資産の種類	不動産信託受益権		信託 受益 権の 概要	信託設定日 2013年1月4日	
取得年月	2013年1月			信託受託者 三菱UFJ信託銀行株式会社	
取得価格	1,990百万円			信託期間満了日 2023年1月31日	
土地	所在地 (住居表示)	大阪府大阪市西成区南津守 二丁目1番30号	建物	建築時期 (注)	1981年10月14日
	面積	9,021.75㎡		構造と階数	鉄骨・鉄骨鉄筋コンクリート造垂鉛 メッキ鋼板葺地下1階付6階建
	用途地域	工業地域		延床面積	16,560.84㎡
	容積率/ 建ぺい率	200% / 60%		用途	倉庫・事務所
	所有形態	所有権		所有形態	所有権
				PM会社	日本GLP株式会社
マスターリース会社	GLP J-REITマスターリース 合同会社		テナント数	1	
マスターリース種別	パス・スルー		担保設定の有無	なし	
特記事項：-					
(注) 建築時期は検査済証の交付年月日を記載しています。					

主要な賃貸借の概要		
賃借人名	業種	賃貸面積(賃貸可能面積に占める割合)
コイズミ物流株式会社	3PL	16,080.14㎡ (100.0%)
契約更改・改定 コイズミ物流株式会社 契約の種類：定期建物賃貸借契約 賃料改定：一定の条件のもと改定するとされています。 中途解約：賃貸借契約期間中に本契約を解約することはできません。		

関西圏-5 GLP 六甲					
特定資産の概要					
特定資産の種類	不動産信託受益権	信託受益権の概要	信託設定日	2013年1月4日	
取得年月	2013年1月		信託受託者	三菱UFJ信託銀行株式会社	
取得価格	5,160百万円		信託期間満了日	2023年1月31日	
土地	所在地 (住居表示未実施)	兵庫県神戸市東灘区向洋町東三丁目10番地	建物	建築時期	1991年3月4日
	面積	24,969.30㎡		構造と階数	鉄骨造亜鉛メッキ鋼板葺2階建
	用途地域	準工業地域		延床面積	22,873.08㎡
	容積率/ 建ぺい率	200% / 70%		用途	倉庫・事務所
	所有形態	所有権		所有形態	所有権
マスターリース会社	GLP J-REITマスターリース合同会社	PM会社		日本GLP株式会社	
マスターリース種別	パス・スルー	テナント数		1	
		担保設定の有無		なし	
特記事項： -					

主要な賃貸借の概要		
賃借人名	業種	賃貸面積(賃貸可能面積に占める割合)
日立物流コラボネクスト株式会社	3 P L	39,339.00㎡ (100.0%)
契約更改・改定 日立物流コラボネクスト株式会社 契約の種類：定期建物賃貸借契約 賃料改定：一定の条件のもと改定できるとされています。 中途解約：賃貸借契約期間中に本契約を解約することはできません。		



関西圏-6 GLP 尼崎					
特定資産の概要					
特定資産の種類	不動産信託受益権	信託受益権の概要	信託設定日	2005年10月14日	
取得年月	2013年1月		信託受託者	三菱UFJ信託銀行株式会社	
取得価格	24,963百万円(注1)		信託期間満了日	2025年10月31日	
土地	所在地 (住居表示未実施)	兵庫県尼崎市西向島町231番地2	建築物	建築時期	2006年12月8日
	面積	59,078.60m <sup>2</sup>		構造と階数	鉄筋コンクリート造合金メッキ鋼板ぶき・陸屋根5階建
	用途地域	工業専用地域		延床面積	123,614.16m <sup>2</sup>
	容積率/ 建ぺい率	200% / 60%		用途	倉庫・事務所
	所有形態	所有権	PM会社	所有形態	所有権
					日本GLP株式会社
マスターリース会社	GLP尼崎有限公司		テナント数	7	
マスターリース種別	パス・スルー		担保設定の有無	なし	
特記事項： -					

主要な賃貸借の概要		
賃借人名	業種	賃貸面積(賃貸可能面積に占める割合)
キリングroupプロジスティクス株式会社	3PL	36,543.24m <sup>2</sup> (33.2%)
- (注2)	3PL	25,324.18m <sup>2</sup> (23.0%)
株式会社Monotaro	小売業	12,179.08m <sup>2</sup> (11.0%)
合計		74,046.50m <sup>2</sup> (67.2%)
<p>契約更改・改定 キリングroupプロジスティクス株式会社 契約の種類：定期建物賃貸借契約 賃料改定：一定の条件のもと改定できるとされています。 中途解約：賃貸借契約期間中に本契約を解約することはできません。</p> <p>- (注2) 契約の種類：- (注2) 賃料改定：- (注2) 中途解約：- (注2)</p> <p>株式会社Monotaro 契約の種類：定期建物賃貸借契約 賃料改定：原則として改定しないこととされています。 中途解約：賃貸借契約期間中に本契約を解約することはできません。</p>		

(注1) 2018年3月1日付で取得した太陽光発電設備の取得価格463百万円が含まれています。

(注2) テナントの承諾が得られていないため開示していません。

関西圏-7 GLP 尼崎					
特定資産の概要					
特定資産の種類	不動産信託受益権	信託受益権の概要	信託設定日	2013年1月4日	
取得年月	2013年1月		信託受託者	三菱UFJ信託銀行株式会社	
取得価格	2,040百万円		信託期間満了日	2023年1月31日	
土地	所在地 (住居表示未実施)	兵庫県尼崎市西高洲町16番地	建築物	建築時期	1992年2月12日
	面積	4,310.06㎡		構造と階数	鉄筋コンクリート造亜鉛メッキ鋼板葺5階建
	用途地域	工業専用地域		延床面積	12,342.95㎡
	容積率/ 建ぺい率	200% / 70%		用途	倉庫・事務所
	所有形態	所有権	PM会社	所有形態	所有権
マスターリース会社	-		テナント数	1	
マスターリース種別	-		担保設定の有無	なし	
特記事項： -					

主要な賃貸借の概要		
賃借人名	業種	賃貸面積(賃貸可能面積に占める割合)
三栄源エフ・エフ・アイ株式会社	製造業	12,342.95㎡ (100.0%)
契約更改・改定 三栄源エフ・エフ・アイ株式会社 契約の種類：普通建物賃貸借契約 賃料改定：一定の条件のもと改定できるとされています。 中途解約：賃借人から賃貸借契約期間中にあらかじめ6ヶ月前に書面で通知することによって本契約を解約することができます。		

関西圏-8 GLP 奈良					
特定資産の概要					
特定資産の種類	不動産信託受益権	信託受益権の概要	信託設定日	2013年1月4日	
取得年月	2013年1月		信託受託者	三菱UFJ信託銀行株式会社	
取得価格	2,410百万円		信託期間満了日	2023年1月31日	
土地	所在地 (住居表示未実施)	奈良県大和郡山市今国府町 6番地4	建物	建築時期	1969年11月22日
	面積	13,420.77㎡		構造と階数	鉄骨造亜鉛メッキ鋼板葺3階建
	用途地域	工業専用地域		延床面積	18,733.44㎡
	容積率/ 建ぺい率	200% / 60%		用途	倉庫
	所有形態	所有権		所有形態	所有権
マスターリース会社	GLP J-REITマスターリース 合同会社	PM会社		日本GLP株式会社	
マスターリース種別	パス・スルー	テナント数		1	
		担保設定の有無		なし	
特記事項： -					

主要な賃貸借の概要		
賃借人名	業種	賃貸面積(賃貸可能面積に占める割合)
株式会社あらた	その他	19,545.35㎡ (100.0%)
契約更改・改定 株式会社あらた 契約の種類：定期建物賃貸借契約 賃料改定：原則として改定しないこととされています。 中途解約：賃借人は一定の条件のもと、本契約を解約できることとされています。		

関西圏-9 GLP 堺					
特定資産の概要					
特定資産の種類	不動産信託受益権	信託受益権の概要	信託設定日	2013年2月1日	
取得年月	2013年2月		信託受託者	三菱UFJ信託銀行株式会社	
取得価格	2,000百万円		信託期間満了日	2023年2月28日	
土地	所在地 (住居表示未実施)	大阪府堺市堺区築港八幡町1番地63	建物	建築時期	2007年9月18日
	面積	10,000.03㎡		構造と階数	鉄骨造合金メッキ鋼板ぶき2階建
	用途地域	工業専用地域		延床面積	10,040.40㎡
	容積率/ 建ぺい率	200% / 70%		用途	倉庫
	所有形態	所有権		所有形態	所有権
マスターリース会社	GLP J-REITマスターリース合同会社	PM会社		日本GLP株式会社	
マスターリース種別	パス・スルー	テナント数		1	
		担保設定の有無		なし	
特記事項： -					

主要な賃貸借の概要		
賃借人名	業種	賃貸面積（賃貸可能面積に占める割合）
株式会社ヒガシトゥエンティワン	3 P L	10,372.10㎡ ( 100.0% )
契約更改・改定 株式会社ヒガシトゥエンティワン 契約の種類：定期建物賃貸借契約 賃料改定：原則として改定しないこととされています。 中途解約：賃貸借契約期間中に本契約を解約することはできません。		

関西圏-10 GLP 六甲 ( 期工事、 期工事)					
特定資産の概要					
特定資産の種類		不動産信託受益権		信託設定日	2012年2月8日
取得年月		2013年10月		信託受託者	三井住友信託銀行株式会社
取得価格		3,430百万円		信託期間満了日	2023年9月30日
土地	所在地 (住居表示)	兵庫県神戸市東灘区向洋町東四丁目15番1号		建築時期	2000年3月25日 2006年7月26日
	面積	18,212.00㎡		構造と階数	鉄骨造亜鉛メッキ鋼板葺2階建 鉄骨造合金メッキ鋼板ぶき4階建
	用途地域	準工業地域		延床面積	4,350.00㎡ 15,324.93㎡
	容積率/ 建ぺい率	200% / 60%		用途	倉庫・事務所
	所有形態	所有権		所有形態	所有権
マスターリース会社		GLP J-REITマスターリース 合同会社		PM会社	日本GLP株式会社
マスターリース種別		パス・スルー		テナント数	1
特記事項： -				担保設定の有無	なし

主要な賃貸借の概要		
賃借人名	業種	賃貸面積(賃貸可能面積に占める割合)
株式会社ムロオ	3 P L	20,407.30㎡ (100.0%)
契約更改・改定 株式会社ムロオ 契約の種類：定期建物賃貸借契約 賃料改定：一定の条件のもと改定できるとされています。 中途解約：原則として賃貸借契約期間中に本契約を解約することはできません。		

関西圏-11 GLP 門真( 倉庫棟、 事務所棟 )					
特定資産の概要					
特定資産の種類	不動産信託受益権		信託 受益 権の 概要	信託設定日	2014年9月2日
取得年月	2014年9月			信託受託者	三菱UFJ信託銀行株式会社
取得価格	2,430百万円			信託期間満了日	2024年9月30日
土地	所在地 (住居表示)	大阪府門真市四宮四丁目2番1号	建物	建築時期	1980年1月29日 1990年7月25日
	面積	8,436.79㎡		構造と階数	鉄筋コンクリート・鉄骨造垂鉛 メッキ鋼板葺4階建 鉄骨造垂鉛メッキ鋼板葺3階建
	用途地域	準工業地域		延床面積	12,293.82㎡ 216.00㎡
	容積率/ 建ぺい率	200% / 70%		用途	倉庫・事務所 事務所
	所有形態	所有権		所有形態	所有権
マスターリース会社	GLP J-REIT マスターリース合同会社		PM会社	日本GLP株式会社	
マスターリース種別	パス・スルー		テナント数	1	
マスターリース種別	パス・スルー		担保設定の有無	なし	
特記事項： -					

主要な賃貸借の概要		
賃借人名	業種	賃貸面積(賃貸可能面積に占める割合)
センコー株式会社	3PL	12,211.73㎡ (100.0%)
契約更改・改定 センコー株式会社 契約の種類：定期建物賃貸借契約 賃料改定：一定の条件のもと改定できることとされています。 中途解約：賃借人は一定の条件のもと、本契約を解約できることとされています。		

関西圏-13 GLP 福崎 ( 倉庫棟、 危険物倉庫棟 )					
特定資産の概要					
特定資産の種類	不動産信託受益権		信託	信託設定日	2003年10月23日
取得年月	2014年9月		受益権の概要	信託受託者	三菱UFJ信託銀行株式会社
取得価格	3,928百万円(注)			信託期間満了日	2024年9月30日
土地	所在地 (住居表示)	兵庫県神崎郡福崎町西治 1714番14号	建物	建築時期	2004年7月20日
	面積	40,466.90m <sup>2</sup>		構造と階数	鉄骨造合金メッキ鋼板葺2階建 鉄骨造合金メッキ鋼板葺平家建
	用途地域	工業専用地域		延床面積	23,419.97m <sup>2</sup> 696.52m <sup>2</sup>
	容積率/ 建ぺい率	200% / 60%		用途	倉庫・事務所 倉庫
	所有形態	所有権		所有形態	所有権
マスターリース会社	GLP福崎有限会社	PM会社	日本GLP株式会社		
マスターリース種別	パス・スルー	テナント数	1		
		担保設定の有無	なし		
特記事項： -					

主要な賃貸借の概要		
賃借人名	業種	賃貸面積(賃貸可能面積に占める割合)
日本通運株式会社	3P L	24,167.83m <sup>2</sup> (100.0%)
契約更改・改定 日本通運株式会社 契約の種類：定期建物賃貸借契約 賃料改定：一定の条件のもと改定するとされています。 中途解約：賃貸借契約期間中に本契約を解約することはできません。		

(注) 2018年3月1日付で取得した太陽光発電設備の取得価格288百万円が含まれています。

関西圏-14 GLP 神戸西						
特定資産の概要						
特定資産の種類	不動産信託受益権		信託	信託設定日	2015年5月1日	
取得年月	2015年5月		受益権の概要	信託受託者	三菱UFJ信託銀行株式会社	
取得価格	7,150百万円			信託期間満了日	2025年5月31日	
土地	所在地 (住居表示未実施)	兵庫県神戸市西区見津が丘七丁目1番地1		建築物	建築時期	2015年1月8日
	面積	20,999.95㎡			構造と階数	鉄骨造合金メッキ鋼板ぶき4階建
	用途地域	準工業地域			延床面積	35,552.00㎡
	容積率/ 建ぺい率	200% / 60%			用途	倉庫
	所有形態	所有権		PM会社	所有形態	所有権
マスターリース会社	GLP J-REIT マスターリース合同会社		テナント数	1		
マスターリース種別	パス・スルー		担保設定の有無	なし		
<p>特記事項：1. 本件土地には、神戸市を買戻権者とする買戻権（期間：2024年2月3日まで）が設定され、登記されています。</p> <p>2. 前所有者は、神戸市との間で、本件土地について、不動産譲渡契約締結の日（2014年2月3日）の翌日から起算して10年間、対象土地に関する所有権、地上権、使用貸借による権利若しくは賃借権、その他の使用及び収益を目的とする権利並びに抵当権、質権その他担保権を設定又は移転する場合には、あらかじめ神戸市の書面による承認を得なければならないとされており、本件土地の取得にあたり前所有者の当該契約上の地位及び義務を承継しております。</p> <p>3. 本件土地の一部について、神戸市を地上権者とし、トンネル施設所有を目的とした地上権設定登記がなされています。</p>						

主要な賃貸借の概要		
賃借人名	業種	賃貸面積（賃貸可能面積に占める割合）
三井物産グローバルロジスティクス株式会社	3 P L	35,417.31㎡ (100.0%)
<p>契約更改・改定 三井物産グローバルロジスティクス株式会社 契約の種類：定期建物賃貸借契約 賃料改定：一定の条件のもと改定できるとされています。 中途解約：賃借人は一定の条件のもと、本契約を解約することができることとされています。</p>		



関西圏-15 GLP 深江浜			
特定資産の概要			
特定資産の種類	不動産信託受益権	信託受益権の概要	信託設定日 2016年9月1日
取得年月	2016年9月		信託受託者 三菱UFJ信託銀行株式会社
取得価格	4,798百万円(注)		信託期間満了日 2026年9月30日
土地	所在地 (住居表示未実施)	兵庫県神戸市東灘区深江浜町34番地1	建築物
	面積	18,242.52㎡(注)	建築時期
	用途地域	工業地域	構造と階数
	容積率/ 建ぺい率	200%/70%	延床面積
	所有形態	所有権	用途
		PM会社	所有形態
マスターリース会社	GLP J-REIT マスターリース合同会社	テナント数	1
マスターリース種別	パス・スルー	担保設定の有無	なし
特記事項：-			
(注)本物件の敷地には、共有に係る部分15,785.99㎡(本投資法人の共有割合約7.5%)があります。当該共有部分の面積は、上記の土地面積に含めていません。			

主要な賃貸借の概要		
賃借人名	業種	賃貸面積(賃貸可能面積に占める割合)
株式会社ロジネットジャパン西日本	3P L	19,386.00㎡ (100.0%)
契約更改・改定 株式会社ロジネットジャパン西日本 契約の種類：定期建物賃貸借契約 賃料改定：原則として改定しないこととされています。 中途解約：賃貸借契約期間中に本契約を解約することはできません。		

(注)2018年3月1日付で取得した太陽光発電設備の取得価格328百万円が含まれています。

関西圏-16 GLP 舞洲						
特定資産の概要						
特定資産の種類	不動産信託受益権		信託	信託設定日	2005年7月15日	
取得年月	2018年3月		受益	信託受託者	三菱UFJ信託銀行株式会社	
取得価格	19,390百万円		権の概要	信託期間満了日	2033年3月31日	
土地	所在地 (住居表示)	大阪府大阪市此花区北港緑地二丁目1番66号		建物	建築時期	2006年7月10日
	面積	25,834.92㎡			構造と階数	鉄骨鉄筋コンクリート造亜鉛メッキ鋼板ぶき陸屋根6階建
	用途地域	準工業地域			延床面積	68,476.52㎡
	容積率/ 建ぺい率	300% / 70%			用途	倉庫・事務所
	所有形態	所有権			所有形態	所有権
マスターリース会社	GLP舞洲1有限会社		PM会社	日本GLP株式会社		
マスターリース種別	パス・スルー		テナント数	1		
特記事項:			担保設定の有無	なし		

主要な賃貸借の概要		
賃借人名	業種	賃貸面積(賃貸可能面積に占める割合)
アスクル株式会社	小売業	72,948.78㎡ (100.0%)
契約更改・改定 アスクル株式会社 契約の種類: 定期建物賃貸借契約 賃料改定: 一定の条件のもと改定できることとされています。 中途解約: 賃貸借契約期間中に本契約を解約することはできません。		

関西圏-17 GLP 大阪			
特定資産の概要			
特定資産の種類	不動産信託受益権	信託受益権の概要	信託設定日 2004年10月1日
取得年月	2018年9月		信託受託者 三菱UFJ信託銀行株式会社
取得価格	36,000百万円		信託期間満了日 2033年9月30日
土地	所在地 (住居表示)	大阪府大阪市住之江区南港南二丁目4番43号	建築物
	面積	45,953.22㎡	建築時期 2004年8月19日
	用途地域	準工業地域	構造と階数 鉄筋コンクリート造合金メッキ鋼板葺陸屋根7階建
	容積率/ 建ぺい率	300%/70%	延床面積 141,604.40㎡
	所有形態	所有権	用途 倉庫・事務所
		所有形態 所有権	PM会社 日本GLP株式会社
マスターリース会社	GLP大阪有限会社	テナント数	12
マスターリース種別	パス・スルー	担保設定の有無	なし
特記事項： -			

主要な賃貸借の概要		
賃借人名	業種	賃貸面積(賃貸可能面積に占める割合)
日本通運株式会社	3P L	27,816.76㎡ (21.6%)
(注)		16,756.51㎡ (13.0%)
コクヨサプライロジスティクス株式会社	3P L	15,674.43㎡ (12.2%)
合計		60,247.70㎡ (46.9%)
<p>契約更改・改定 日本通運株式会社 契約の種類：定期建物賃貸借契約 賃料改定：原則として改定しないこととされています。 中途解約：賃貸借契約期間中に本契約を解約することはできません。</p> <p>- (注) 契約の種類：- (注) 賃料改定：- (注) 中途解約：- (注)</p> <p>コクヨサプライロジスティクス株式会社 契約の種類：定期建物賃貸借契約 賃料改定：原則として改定しないこととされています。 中途解約：賃貸借契約期間中に本契約を解約することはできません。</p>		

(注) テナントの承諾が得られていないため開示していません。

関西圏-18 GLP 摂津(1号棟、2号棟、3号棟、4号棟、事務所棟)					
特定資産の概要					
特定資産の種類	不動産信託受益権		信託設定日	2014年9月29日	
取得年月	2018年9月		信託受託者	三井住友信託銀行株式会社	
取得価格	7,300百万円		信託期間満了日	2024年9月30日	
土地	所在地 (住居表示)	大阪府摂津市鳥飼中二丁目1番62号	建物	建築時期	1968年2月21日 1968年11月26日 1971年4月26日 1981年3月20日 1972年12月4日
	面積	37,718.42㎡		構造と階数	鉄骨造鉄板葺2階建 鉄骨造鉄板葺3階建 鉄筋コンクリート・鉄骨造鉄板葺3階建 鉄骨鉄筋コンクリート造亜鉛メッキ鋼板葺4階建 鉄骨造亜鉛メッキ鋼板葺2階建
	用途地域	準工業地域		延床面積	6,298.78㎡ 9,561.67㎡ 8,652.83㎡ 14,995.03㎡ 1,052.41㎡
	容積率/ 建ぺい率	200% / 60%		用途	倉庫、事務所
	所有形態	所有権		所有形態	所有権
				PM会社	日本GLP株式会社
マスターリース会社	GLP J-REITマスターリース合同会社	テナント数	1		
マスターリース種別	パス・スルー	担保設定の有無	なし		
特記事項：隣接地との民境界について、一部書面による境界確定が行われていません。					

主要な賃貸借の概要		
賃借人名	業種	賃貸面積(賃貸可能面積に占める割合)
株式会社あらた	その他	38,997.24㎡ (100.0%)
契約更改・改定 株式会社あらた 契約の種類：定期建物賃貸借契約 賃料改定：一定の条件のもと改定するとされています。 中途解約：原則として賃貸借契約期間中に本契約を解約することはできません。		

関西圏-19 GLP 西宮(本棟、増築棟)					
特定資産の概要					
特定資産の種類	不動産信託受益権		信託設定日	2018年9月3日	
取得年月	2018年9月		信託受託者	三菱UFJ信託銀行株式会社	
取得価格	2,750百万円		信託期間満了日	2033年9月30日	
土地	所在地 (住居表示未実施)	兵庫県西宮市山口町阪神流通センター一丁目52番地	建物	建築時期	1979年10月31日 1998年11月30日
	面積	14,639.04m <sup>2</sup>		構造と階数	鉄骨・鉄筋コンクリート造亜鉛メッキ鋼板葺2階建 鉄骨造亜鉛メッキ鋼板葺5階建
	用途地域	準工業地域		延床面積	10,027.47m <sup>2</sup> 6,672.93m <sup>2</sup>
	容積率/ 建ぺい率	200% / 60%		用途	事務所・作業所・倉庫 倉庫・事務所・作業所
	所有形態	所有権		所有形態	所有権
マスターリース会社	GLP J-REITマスターリース合同会社		PM会社	日本GLP株式会社	
マスターリース種別	パス・スルー		テナント数	1	
			担保設定の有無	なし	
<p>特記事項：阪神総合卸商業団地協同組合(以下「協同組合」といいます。)との間で土地売買予約契約を締結しています。当該土地売買予約契約には、本物件の土地所有者が店舗等集団化事業計画に基づく店舗・倉庫・事務所等の施設の敷地以外の目的に使用してはならない旨並びに協同組合の事前の書面による承諾を得た場合を除き、本物件の土地及び本物件の土地上の建物を譲渡又は転貸すること及び地上権、抵当権、質権、賃借権(但し、株式会社日立物流及びその関連会社による建物の賃貸を除きます。)又は使用貸借による権利、その他一切の権利を設定してはならない旨が定められています。それらに違反した場合等一定の事由に該当した場合は、協同組合は、現所有者に対して予約完結権を行使し、本物件の土地の所有権を取得できることとされています。</p>					

主要な賃貸借の概要		
賃借人名	業種	賃貸面積(賃貸可能面積に占める割合)
日立物流コラボネクスト株式会社	3PL	19,766.00m <sup>2</sup> (100.0%)
<p>契約更改・改定 日立物流コラボネクスト株式会社 契約の種類：定期建物賃貸借契約 賃料改定：一定の条件のもと改定できることとされています。 中途解約：原則として賃貸借契約期間中に本契約を解約することはできません。</p>		

関西圏-20 GLP 滋賀( 1号棟、 2号棟、 事務所棟、 守衛所)			
特定資産の概要			
特定資産の種類	不動産信託受益権	信託受益権の概要	信託設定日 2014年9月29日
取得年月	2018年9月		信託受託者 三井住友信託銀行株式会社
取得価格	4,550百万円		信託期間満了日 2028年9月30日
土地	所在地 (住居表示)	滋賀県草津市野路東二丁目6番56号 滋賀県草津市野路東二丁目6番50号 滋賀県草津市野路東二丁目6番55号 滋賀県草津市野路東二丁目字亀ヶ谷2349番地24	建築物
	面積	32,678.54㎡	建築時期 1991年10月16日 1993年6月22日 1994年5月1日
	用途地域	工業地域	構造と階数 鉄筋コンクリート造陸屋根3階建 鉄筋コンクリート造陸屋根4階建 鉄筋コンクリート造陸屋根2階建 鉄骨造亜鉛メッキ鋼板葺平屋建
	容積率/ 建ぺい率	200% / 60%	延床面積 14,427.26㎡ 14,118.23㎡ 943.73㎡ 14.58㎡
	所有形態	所有権	用途 倉庫 事務所 守衛所
		所有形態	所有権
		PM会社	日本GLP株式会社
マスターリース会社	GLP J-REITマスターリース合同会社	テナント数	1
マスターリース種別	パス・スルー	担保設定の有無	なし
特記事項：本物件の土地の一部について、電線路の確保の設置等を目的とした地上権が設定されています。			

主要な賃貸借の概要		
賃借人名	業種	賃貸面積(賃貸可能面積に占める割合)
日通・パナソニックロジスティクス株式会社	3 P L	29,848.70㎡ (100.0%)
契約更改・改定 日通・パナソニックロジスティクス株式会社 契約の種類：定期建物賃貸借契約 賃料改定：一定の条件のもと改定するとされています。 中途解約：賃借人は一定の条件のもと、本契約を解約することができることとされています。		

関西圏-21 GLP 寝屋川						
特定資産の概要						
特定資産の種類	不動産信託受益権		信託 受益 権の 概要	信託設定日	2018年9月3日	
取得年月	2018年9月			信託受託者	三菱UFJ信託銀行株式会社	
取得価格	8,100百万円			信託期間 満了日	2033年9月30日	
土地	所在地 (住居表示)	大阪府寝屋川市小路南町10番10号		建物	建築時期	2018年4月4日
	面積	13,328.77㎡			構造と階数	鉄骨造合金メッキ鋼板ぶき4階建
	用途地域	準工業地域			延床面積	26,907.66㎡
	容積率/ 建ぺい率	200% / 60%			用途	倉庫
	所有形態	所有権			所有形態	所有権
マスターリース会社			PM会社	日本GLP株式会社		
マスターリース種別			テナント数	1		
			担保設定の有無	なし		
特記事項： -						

主要な賃貸借の概要		
賃借人名	業種	賃貸面積(賃貸可能面積に占める割合)
丸二倉庫株式会社	3PL	26,938.02㎡ (100.0%)
契約更改・改定 丸二倉庫株式会社 契約の種類：定期建物賃貸借契約 賃料改定：一定の条件のもと改定するとされています。 中途解約：賃借人は一定の条件のもと、本契約を解約することができることとされています。		

その他-1 GLP 盛岡					
特定資産の概要					
特定資産の種類	不動産信託受益権		信託	信託設定日	2013年1月4日
取得年月	2013年1月		受益	信託受託者	三菱UFJ信託銀行株式会社
取得価格	808百万円		権の概要	信託期間満了日	2023年1月31日
土地	所在地 (住居表示未実施)	岩手県紫波郡紫波町桜町字浦田59番地	建物	建築時期	1980年8月27日
	面積	10,244.70m <sup>2</sup>		構造と階数	鉄筋コンクリート・鉄骨造垂鉛メッキ鋼板葺3階建
	用途地域	第1種住居地域 / 準工業地域 / 第1種中高層住居専用地域		延床面積	10,219.19m <sup>2</sup>
	容積率 / 建ぺい率	200% / 70%		用途	倉庫・事務所
	所有形態	所有権		所有形態	所有権
マスターリース会社	GLP J-REITマスターリース合同会社		PM会社	日本GLP株式会社	
マスターリース種別	パス・スルー		テナント数	1	
			担保設定の有無	なし	
<p>特記事項：本物件の建物は、建築時以降に用途地域が変更されたため、倉庫業倉庫としての用途について既存不適格となっており、現在の建築基準法の下においては、本物件の建物の建替えを行う場合、倉庫業倉庫を用途とする建物は建てることできないこととされています。但し、本物件の建物の増改築については、現行の建ぺい率及び容積率の範囲内で、基準時（1994年12月20日付）における床面積等の1.2倍まで行うことができます。</p>					

主要な賃貸借の概要		
賃借人名	業種	賃貸面積（賃貸可能面積に占める割合）
三八五流通株式会社	3P L	10,253.80m <sup>2</sup> (100.0%)
<p>契約更改・改定 三八五流通株式会社 契約の種類：普通建物賃貸借契約 賃料改定：一定の条件のもと改定できるとされています。 中途解約：賃借人が解約の申し入れと共に解約申し入れ後の賃料6ヶ月分を支払った場合、本契約を解約できるとされています。</p>		



その他-2 GLP 富谷					
特定資産の概要					
特定資産の種類	不動産信託受益権	信託受益権の概要	信託設定日	2005年10月31日	
取得年月	2013年1月		信託受託者	三井住友信託銀行株式会社	
取得価格	3,102百万円(注)		信託期間満了日	2025年10月31日	
土地	所在地 (住居表示未実施)	宮城県富谷市成田九丁目1番地2	建物	建築時期	2006年4月5日
	面積	19,525.08㎡		構造と階数	鉄骨造合金メッキ鋼板ぶき2階建
	用途地域	準工業地域		延床面積	18,423.04㎡
	容積率/ 建ぺい率	200% / 70%		用途	倉庫・事務所
	所有形態	所有権		所有形態	所有権
マスターリース会社	GLP J-REITマスターリース合同会社	PM会社		日本GLP株式会社	
マスターリース種別	パス・スルー	テナント数		1	
		担保設定の有無		なし	
特記事項： -					

主要な賃貸借の概要		
賃借人名	業種	賃貸面積(賃貸可能面積に占める割合)
加藤産業株式会社	3 P L	20,466.98㎡ (100.0%)
契約更改・改定 加藤産業株式会社 契約の種類：定期建物賃貸借契約 賃料改定：一定の条件のもと改定するとされています。 中途解約：賃貸借契約期間中に本契約を解約することはできません。		

(注) 2018年3月1日付で取得した太陽光発電設備の取得価格282百万円が含まれています。

その他-3 GLP 郡山					
特定資産の概要					
特定資産の種類	不動産信託受益権	信託受益権の概要	信託設定日	2008年1月31日	
取得年月	2013年1月		信託受託者	三菱UFJ信託銀行株式会社	
取得価格	4,100百万円		信託期間満了日	2028年1月31日	
土地	所在地 (住居表示未実施)	福島県郡山市喜久田町卸三丁目2番地2	建築物	建築時期	2008年8月21日
	面積	18,626.32m <sup>2</sup>		構造と階数	鉄筋コンクリート・鉄骨造合金メッキ鋼板葺3階建
	用途地域	準工業地域		延床面積	24,003.98m <sup>2</sup>
	容積率/ 建ぺい率	200% / 60%		用途	倉庫
	所有形態	所有権	PM会社	所有形態	所有権
					日本GLP株式会社
マスターリース会社	GLP郡山1合同会社		テナント数	1	
マスターリース種別	パス・スルー		担保設定の有無	なし	
特記事項： -					

主要な賃貸借の概要		
賃借人名	業種	賃貸面積(賃貸可能面積に占める割合)
住友ゴム工業株式会社	製造業	24,335.96m <sup>2</sup> (100.0%)
契約更改・改定 住友ゴム工業株式会社 契約の種類：定期建物賃貸借契約 賃料改定：一定の条件のもと改定するとされています。 中途解約：賃借人は一定の条件のもと、本契約を解約できることとされています。		

その他-4 GLP 郡山 ( 1号棟、 2号棟 )					
特定資産の概要					
特定資産の種類	不動産信託受益権		信託	信託設定日	2013年1月4日
取得年月	2013年1月		受益権の概要	信託受託者	三菱UFJ信託銀行株式会社
取得価格	2,620百万円			信託期間満了日	2023年1月31日
土地	所在地 (住居表示未実施)	福島県郡山市喜久田町堀之内字向原5番地12	建物	建築時期	1993年2月17日 1997年9月18日
	面積	22,862.07㎡		構造と階数	鉄骨・鉄筋コンクリート造陸屋根 4階建 鉄骨造垂鉛メッキ鋼板葺4階建
	用途地域	商業地域		延床面積	16,141.57㎡ 11,637.44㎡
	容積率/ 建ぺい率	400% / 80%		用途	事務所・倉庫 倉庫
	所有形態	所有権		所有形態	所有権
			PM会社	日本GLP株式会社	
マスターリース会社	GLP J-REITマスターリース 合同会社		テナント数	4	
マスターリース種別	パス・スルー		担保設定の有無	なし	
特記事項： -					

主要な賃貸借の概要		
賃借人名	業種	賃貸面積(賃貸可能面積に占める割合)
日本ロジテム株式会社	3P L	17,956.05㎡ (64.9%)
株式会社ナカノ商会	3P L	9,033.63㎡ (32.6%)
- (注)	製造業	407.44㎡ (1.5%)
合計		27,397.12㎡ (99.0%)
<p>契約更改・改定</p> <p>日本ロジテム株式会社 (賃貸面積：11,876.07㎡)            契約の種類：定期建物賃貸借契約            賃料改定：一定の条件のもと改定するとされています。            中途解約：賃貸借契約期間中に本契約を解約することはできません。</p> <p>日本ロジテム株式会社 (賃貸面積：6,079.98㎡)            契約の種類：定期建物賃貸借契約            賃料改定：原則として改定しないこととされています。            中途解約：賃貸借契約期間中に本契約を解約することはできません。</p> <p>株式会社ナカノ商会            契約の種類：定期建物賃貸借契約            賃料改定：一定の条件のもと改定するとされています。            中途解約：賃貸借契約期間中に本契約を解約することはできません。</p> <p>- (注)            契約の種類：定期建物賃貸借契約            賃料改定：一定の条件のもと改定するとされています。            中途解約：賃貸借契約期間中に本契約を解約することはできません。</p>		

(注) テナントの承諾が得られていないため開示していません。

その他-5 GLP 東海					
特定資産の概要					
特定資産の種類	不動産信託受益権	信託受益権の概要	信託設定日	2003年9月29日	
取得年月	2013年1月		信託受託者	三菱UFJ信託銀行株式会社	
取得価格	6,210百万円		信託期間満了日	2023年9月30日	
土地	所在地 (住居表示未実施)	愛知県東海市浅山二丁目 47 番地	建物	建築時期	2004年7月14日
	面積	18,987.22m <sup>2</sup>		構造と階数	鉄骨造アルミニウム垂鉛メッキ鋼 板葺5階建
	用途地域	工業専用地域		延床面積	30,123.09m <sup>2</sup>
	容積率/ 建ぺい率	200% / 70%		用途	倉庫・事務所
	所有形態	所有権		所有形態	所有権
		PM会社		日本GLP株式会社	
マスターリース会社	GLP J-REITマスターリース 合同会社	テナント数	1		
マスターリース種別	パス・スルー	担保設定の有無	なし		
特記事項： -					

主要な賃貸借の概要		
賃借人名	業種	賃貸面積(賃貸可能面積に占める割合)
アスクル株式会社	小売業	32,343.31m <sup>2</sup> (100.0%)
契約更改・改定 アスクル株式会社 契約の種類：定期建物賃貸借契約 賃料改定：一定の条件のもと改定できるとされています。 中途解約：賃貸借契約期間中に本契約を解約することはできません。		

その他-6 GLP 早島					
特定資産の概要					
特定資産の種類	不動産信託受益権	信託受益権の概要	信託設定日	2013年1月4日	
取得年月	2013年1月		信託受託者	三菱UFJ信託銀行株式会社	
取得価格	1,190百万円		信託期間満了日	2023年1月31日	
土地	所在地 (住居表示未実施)	岡山県都窪郡早島町矢尾 823番地	建物	建築時期	1989年11月28日
	面積	12,808.41㎡		構造と階数	鉄骨造亜鉛メッキ鋼板葺2階建
	用途地域	準工業地域		延床面積	8,163.75㎡(注)
	容積率/ 建ぺい率	200%/70%		用途	倉庫
	所有形態	所有権		所有形態	所有権
マスターリース会社	GLP J-REITマスターリース 合同会社	PM会社		日本GLP株式会社	
マスターリース種別	パス・スルー	テナント数		1	
		担保設定の有無		なし	
特記事項：本物件の取得にあたり、これに付随して岡山県総合流通センター株式会社の株式16株を取得価額総額160万円にて取得しました。なお、当該株式の譲渡には岡山県総合流通センター株式会社の承諾が必要になるため、事実上、所有権又は信託受益権の譲渡に同社の承諾が必要となります。					
(注)本物件は、トラックバス部分が登記簿上の面積に含まれておらず、また1996年に行われた増築の登記がなされていないため、登記簿上の面積と実際の延床面積に差異が生じています。なお、現在の建築基準法上の延床面積は13,888.21㎡です。					

主要な賃貸借の概要		
賃借人名	業種	賃貸面積（賃貸可能面積に占める割合）
両備ホールディングス株式会社	3P L	13,527.76㎡ (100.0%)
契約更改・改定 両備ホールディングス株式会社 契約の種類：定期建物賃貸借契約 賃料改定：原則として改定しないこととされています。 中途解約：賃貸借契約期間中に本契約を解約することはできません。		

その他-7 GLP 早島					
特定資産の概要					
特定資産の種類	不動産信託受益権	信託受益権の概要	信託設定日	2007年6月25日	
取得年月	2013年1月		信託受託者	三菱UFJ信託銀行株式会社	
取得価格	2,460百万円		信託期間満了日	2027年7月31日	
土地	所在地 (住居表示未実施)	岡山県都窪郡早島町早島 4507番地40	建物	建築時期	2007年12月7日
	面積	14,675.59㎡		構造と階数	鉄筋コンクリート・鉄骨造合金メッキ鋼板葺4階建
	用途地域	指定なし		延床面積	13,357.10㎡
	容積率/ 建ぺい率	200% / 60%		用途	倉庫・事務所
	所有形態	所有権		所有形態	所有権
				PM会社	日本GLP株式会社
マスターリース会社	GLP早島2有限会社	テナント数	1		
マスターリース種別	パス・スルー	担保設定の有無	なし		
特記事項： -					

主要な賃貸借の概要		
賃借人名	業種	賃貸面積(賃貸可能面積に占める割合)
両備ホールディングス株式会社	3P L	14,447.48㎡ (100.0%)
契約更改・改定 両備ホールディングス株式会社 契約の種類：定期建物賃貸借契約 賃料改定：一定の条件のもと改定するとされています。 中途解約：賃貸借契約期間中に本契約を解約することはできません。		

その他-8 GLP 基山					
特定資産の概要					
特定資産の種類	不動産信託受益権	信託受益権の概要	信託設定日	2008年5月26日	
取得年月	2013年1月		信託受託者	三菱UFJ信託銀行株式会社	
取得価格	5,278百万円（注）		信託期間満了日	2028年5月31日	
土地	所在地 （住居表示未実施）	佐賀県三養基郡基山町大字 園部字浦田2950番地1	建物	建築時期	2008年11月5日
	面積	73,225.00㎡		構造と階数	鉄骨造亜鉛メッキ鋼板ぶき平家建
	用途地域	工業地域		延床面積	23,416.20㎡
	容積率/ 建ぺい率	200% / 60%		用途	倉庫
	所有形態	所有権		所有形態	所有権
マスターリース会社	GLP基山合同会社	PM会社	日本GLP株式会社		
マスターリース種別	パス・スルー	テナント数	1		
		担保設定の有無	なし		
特記事項： -					

主要な賃貸借の概要		
賃借人名	業種	賃貸面積（賃貸可能面積に占める割合）
株式会社日立物流九州	3P L	23,455.96㎡ (100.0%)
契約更改・改定 株式会社日立物流九州 契約の種類：定期建物賃貸借契約 賃料改定：一定の条件のもと改定できることとされています。 中途解約：賃貸借契約期間中に本契約を解約することはできません。		

（注）2018年3月1日付で取得した太陽光発電設備の取得価格518百万円が含まれています。

その他-10 GLP 仙台					
特定資産の概要					
特定資産の種類	不動産信託受益権	信託 受益 権の 概要	信託設定日	2006年2月20日	
取得年月	2013年2月		信託受託者	三井住友信託銀行株式会社	
取得価格	5,620百万円		信託期間満了日	2026年2月28日	
土地	所在地 (住居表示)	宮城県仙台市宮城野区仙台 港北二丁目5番地の2	建物	建築時期	2007年1月4日
	面積	19,276.01m <sup>2</sup>		構造と階数	鉄骨鉄筋コンクリート・鉄骨造合金 メッキ鋼板ぶき4階建
	用途地域	工業地域		延床面積	36,972.85m <sup>2</sup>
	容積率/ 建ぺい率	200% / 60%		用途	倉庫・事務所
	所有形態	所有権		所有形態	所有権
マスターリース会社	GLP J-REITマスターリース 合同会社	PM会社	日本GLP株式会社		
マスターリース種別	パス・スルー	テナント数	1		
		担保設定の有無	なし		
特記事項： -					

主要な賃貸借の概要		
賃借人名	業種	賃貸面積(賃貸可能面積に占める割合)
アスクル株式会社	小売業	37,256.23m <sup>2</sup> (100.0%)
契約更改・改定 アスクル株式会社 契約の種類：定期建物賃貸借契約 賃料改定：一定の条件のもと改定できることとされています。 中途解約：賃貸借契約期間中に本契約を解約することはできません。		



その他-11 GLP 江別					
特定資産の概要					
特定資産の種類	不動産信託受益権	信託 受益 権の 概要	信託設定日	2012年2月8日	
取得年月	2013年10月		信託受託者	三井住友信託銀行株式会社	
取得価格	1,580百万円		信託期間満了日	2023年9月30日	
土地	所在地 (住居表示未実施)	北海道江別市角山69番地3	建物	建築時期	2009年1月20日
	面積	35,111.40㎡		構造と階数	鉄骨鉄筋コンクリート造陸屋根2階建
	用途地域	工業専用地域		延床面積	17,749.93㎡
	容積率/ 建ぺい率	200% / 60%		用途	倉庫・事務所
	所有形態	所有権		所有形態	所有権
		PM会社	日本GLP株式会社		
マスターリース会社	GLP J-REITマスターリース 合同会社	テナント数	1		
マスターリース種別	パス・スルー	担保設定の有無	なし		
特記事項： -					

主要な賃貸借の概要		
賃借人名	業種	賃貸面積(賃貸可能面積に占める割合)
日立物流ダイレックス株式会社	3P L	18,489.25㎡ (100.0%)
契約更改・改定 日立物流ダイレックス株式会社 契約の種類：定期建物賃貸借契約 賃料改定：原則として改定しないこととされています。 中途解約：賃貸借契約期間中に本契約を解約することはできません。		

その他-12 GLP 桑名（ 1号棟、 2号棟）					
特定資産の概要					
特定資産の種類	不動産信託受益権	信託 受益 権の 概要	信託設定日	2012年2月8日	
取得年月	2013年10月		信託受託者	三井住友信託銀行株式会社	
取得価格	3,650百万円		信託期間満了日	2023年9月30日	
土地	所在地 （住居表示）	三重県桑名市多度町大字御 衣野字金ヶ谷3646番1号	建物	建築時期	2006年9月4日 2007年10月16日
	面積	46,811.76㎡		構造と階数	鉄骨造合金メッキ鋼板ぶき2階建 鉄骨造合金メッキ鋼板ぶき平家 建
	用途地域	工業専用地域		延床面積	14,563.26㎡ 4,360.50㎡
	容積率/ 建ぺい率	200% / 70%		用途	倉庫・事務所 倉庫
	所有形態	所有権		所有形態	所有権
マスターリース会社	GLP J-REITマスターリース 合同会社	PM会社	日本GLP株式会社		
マスターリース種別	パス・スルー	テナント数	1		
マスターリース種別	パス・スルー	担保設定の有無	なし		
特記事項： -					

主要な賃貸借の概要		
賃借人名	業種	賃貸面積（賃貸可能面積に占める割合）
株式会社ムロオ	3 P L	20,402.12㎡ ( 100.0% )
契約更改・改定 株式会社ムロオ 契約の種類：定期建物賃貸借契約 賃料改定：一定の条件のもと改定できるとされています。 中途解約：原則として賃貸借契約期間中に本契約を解約することはできません。		

その他-13 GLP 廿日市						
特定資産の概要						
特定資産の種類	不動産信託受益権		信託	信託設定日	2012年2月8日	
取得年月	2013年10月		受益権の概要	信託受託者	三井住友信託銀行株式会社	
取得価格	1,980百万円			信託期間満了日	2023年9月30日	
土地	所在地 (住居表示)	広島県廿日市市木材港北14番2号		建築物	建築時期	2006年7月10日
	面積	18,452.00㎡			構造と階数	鉄骨造アルミニウム板ぶき2階建
	用途地域	工業地域			延床面積	10,981.89㎡
	容積率/ 建ぺい率	200% / 70%			用途	倉庫・事務所
	所有形態	所有権		PM会社	所有形態	所有権
マスターリース会社	GLP J-REITマスターリース 合同会社		テナント数	1		
マスターリース種別	パス・スルー		担保設定の有無	なし		
特記事項： -						

主要な賃貸借の概要		
賃借人名	業種	賃貸面積(賃貸可能面積に占める割合)
株式会社ムロオ	3 P L	10,981.89㎡ (100.0%)
契約更改・改定 株式会社ムロオ 契約の種類：定期建物賃貸借契約 賃料改定：一定の条件のもと改定できることとされています。 中途解約：原則として賃貸借契約期間中に本契約を解約することはできません。		

(注)本物件は、2020年10月9日付で譲渡しています。

その他-14 GLP 小牧					
特定資産の概要					
特定資産の種類	不動産信託受益権	信託 受益 権の 概要	信託設定日	2007年8月27日	
取得年月	2014年3月		信託受託者	三菱UFJ信託銀行株式会社	
取得価格	10,748百万円（注）		信託期間満了日	2027年10月30日	
土地	所在地 （住居表示）	愛知県小牧市新小木一丁目 31番	建物	建築時期	2008年2月15日
	面積	27,640.00㎡		構造と階数	鉄骨鉄筋コンクリート・鉄骨造合金 メッキ鋼板ぶき5階建
	用途地域	準工業地域		延床面積	55,016.64㎡
	容積率/ 建ぺい率	200% / 70%		用途	倉庫・事務所
	所有形態	所有権		所有形態	所有権
マスターリース会社	GLP小牧有限会社	PM会社	日本GLP株式会社		
マスターリース種別	パス・スルー	テナント数	2		
		担保設定の有無	なし		
特記事項： -					

主要な賃貸借の概要		
賃借人名	業種	賃貸面積（賃貸可能面積に占める割合）
リンナイ株式会社	製造業	28,565.25㎡ （54.2%）
日本通運株式会社	3 P L	24,144.72㎡ （45.8%）
合計		52,709.97㎡ （100.0%）
<p>契約更改・改定            リンナイ株式会社            契約の種類：定期建物賃貸借契約            賃料改定：一定の条件のもと改定するとされています。            中途解約：賃貸借契約期間中に本契約を解約することはできません。</p> <p>日本通運株式会社            契約の種類：定期建物賃貸借契約            賃料改定：一定の条件のもと改定できるとされています。            中途解約：賃借人は一定の条件のもと、本契約を解約できるとされています。</p>		

（注）2018年3月1日付で取得した太陽光発電設備の取得価格448百万円が含まれています。

その他-15 GLP 扇町					
特定資産の概要					
特定資産の種類	不動産信託受益権		信託	信託設定日	2014年9月2日
取得年月	2014年9月		受益	信託受託者	三菱UFJ信託銀行株式会社
取得価格	1,460百万円		権の	信託期間満了日	2024年9月30日
土地	所在地 (住居表示)	宮城県仙台市宮城野区扇町 一丁目8番5号	建物	建築時期	1974年8月9日
	面積	10,354.95㎡		構造と階数	鉄筋コンクリート・鉄骨造亜鉛メッキ鋼板葺5階建
	用途地域	工業専用地域		延床面積	12,219.83㎡
	容積率/ 建ぺい率	200% / 70%		用途	倉庫・事務所
	所有形態	所有権		所有形態	所有権
マスターリース会社	GLP J-REIT マスターリース合同会社		PM会社	日本GLP株式会社	
マスターリース種別	パス・スルー		テナント数	1	
特記事項：	-		担保設定の有無	なし	

主要な賃貸借の概要		
賃借人名	業種	賃貸面積（賃貸可能面積に占める割合）
東邦運輸倉庫株式会社	3 P L	13,155.28㎡ (100.0%)
契約更改・改定 東邦運輸倉庫株式会社 契約の種類：定期建物賃貸借契約 賃料改定：一定の条件のもと改定するとされています。 中途解約：賃借人は一定の条件のもと、本契約を解約できることとされています。		

その他-16 GLP 広島 ( 1号棟、 事務所棟、 2号棟 )					
特定資産の概要					
特定資産の種類		不動産信託受益権	信託	信託設定日	2014年9月2日
取得年月		2014年9月	受益権の概要	信託受託者	三菱UFJ信託銀行株式会社
取得価格		3,740百万円		信託期間満了日	2024年9月30日
土地	所在地 (住居表示)	広島県広島市西区草津港二丁目7番11号 広島県広島市西区草津港二丁目7番4号	建物	建築時期	1989年3月31日 1989年2月1日
	面積	15,603.94㎡		構造と階数	鉄筋コンクリート造垂鉛メッキ鋼板葺3階建 鉄骨造垂鉛メッキ鋼板葺2階建
	用途地域	準工業地域		延床面積	14,781.03 ㎡    331.66 ㎡ 4,702.21㎡
	容積率 / 建ぺい率	200% / 70%		用途	倉庫    事務所 倉庫
	所有形態	所有権		所有形態	所有権
マスターリース会社		GLP J-REIT マスターリース合同会社	PM会社	日本GLP株式会社	
マスターリース種別		パス・スルー	テナント数	2	
マスターリース種別		パス・スルー	担保設定の有無	なし	
特記事項： -					
(注) 2号棟は附属建物として登記されていますが、実質的な本棟として使用されています。					

主要な賃貸借の概要		
賃借人名	業種	賃貸面積(賃貸可能面積に占める割合)
シモハナ物流株式会社	3P L	15,904.04㎡ (75.7%)
株式会社ネストロジスティクス	3P L	5,099.00㎡ (24.3%)
合計		21,003.04㎡ (100.0%)
<p>契約更改・改定</p> <p>シモハナ物流株式会社            契約の種類：定期建物賃貸借契約            賃料改定：一定の条件のもと改定するとされています。            中途解約：賃貸借契約期間中に本契約を解約することはできません。</p> <p>株式会社ネストロジスティクス            契約の種類：定期建物賃貸借契約            賃料改定：一定の条件のもと改定するとされています。            中途解約：賃貸借契約期間中に本契約を解約することはできません。</p>		

その他-19 GLP 鳥栖					
特定資産の概要					
特定資産の種類	不動産信託受益権		信託	信託設定日	2007年8月27日
取得年月	2015年9月		受益権の概要	信託受託者	三菱UFJ信託銀行株式会社
取得価格	9,898百万円(注)			信託期間満了日	2035年8月31日
土地	所在地 (住居表示未実施)	佐賀県鳥栖市幡崎町字平田 1715番地	建物	建築時期	2008年1月31日
	面積	51,843.52㎡		構造と階数	鉄筋コンクリート・鉄骨造合金メッキ鋼板ぶき3階建
	用途地域	準工業地域		延床面積	69,264.47㎡
	容積率/ 建ぺい率	200%/70%		用途	倉庫・事務所
	所有形態	所有権		所有形態	所有権
マスターリース会社	GLP鳥栖1合同会社	PM会社	日本GLP株式会社		
マスターリース種別	パス・スルー	テナント数	1		
		担保設定の有無	なし		
特記事項：-					

主要な賃貸借の概要		
賃借人名	業種	賃貸面積(賃貸可能面積に占める割合)
株式会社日立物流九州	3PL	74,860.38㎡ (100.0%)
契約更改・改定 株式会社日立物流九州 契約の種類：定期建物賃貸借契約 賃料改定：一定の条件のもと改定するとされています。 中途解約：賃貸借契約期間中に本契約を解約することはできません。		

(注) 2018年3月1日付で取得した太陽光発電設備の取得価格678百万円が含まれています。

その他-20 GLP 富谷 (本棟、アネックス棟)				
特定資産の概要				
特定資産の種類	不動産信託受益権		信託 受益 権の 概要	信託設定日 2014年9月29日
取得年月	2016年9月			信託受託者 三菱UFJ信託銀行株式会社
取得価格	5,940百万円			信託期間満 了日 2024年9月30日
土地	所在地 (住居表示未実施)	宮城県富谷市成田九丁目 7番地3 宮城県富谷市成田九丁目 7番地7	建物	建築時期 1998年11月24日 2014年4月28日
	面積	24,947.28㎡		構造と階数 コンクリート・鉄骨造亜鉛メッキ 鋼板葺5階建 鉄骨造合金メッキ鋼板ぶき3階建
	用途地域	工業地域		延床面積 21,121.19㎡ 12,180.00㎡
	容積率/ 建ぺい率	200% / 60%		用途 事務所・倉庫 倉庫
	所有形態	所有権		所有形態 所有権
マスターリース会社	GLP J-REIT マスターリー ス合同会社	PM会社	日本GLP株式会社	
マスターリース種別	パス・スルー	テナント数	1	
マスターリース種別	パス・スルー	担保設定の有無	なし	
特記事項： -				

主要な賃貸借の概要		
賃借人名	業種	賃貸面積(賃貸可能面積に占める割合)
日通・パナソニックロジスティクス株式会社	3PL	32,562.60㎡ (100.0%)
契約更改・改定 日通・パナソニックロジスティクス株式会社 契約の種類：定期建物賃貸借契約 賃料改定：一定の条件のもと改定できるとされています。 中途解約：原則として賃貸借契約期間中に本契約を解約することはできません。		



その他-21 GLP 岡山総社					
特定資産の概要					
特定資産の種類	不動産信託受益権	信託受益権の概要	信託設定日	2013年2月22日	
取得年月	2018年3月		信託受託者	三井住友信託銀行株式会社	
取得価格	12,800百万円		信託期間満了日	2028年3月31日	
土地	所在地 (住居表示未実施)	岡山県総社市長良4番地10	建物	建築時期	2013年2月6日
	面積	33,054.58㎡		構造と階数	鉄筋コンクリート造合金メッキ鋼板 ぶき5階建
	用途地域	指定なし		延床面積	65,244.66㎡
	容積率/ 建ぺい率	200% / 70%		用途	倉庫
	所有形態	所有権		所有形態	所有権
マスターリース会社	GLP J-REIT マスターリース 合同会社	PM会社	テナント数	日本GLP株式会社 6	
マスターリース種別	パス・スルー	担保設定の有無		なし	
特記事項： -					

主要な賃貸借の概要		
賃借人名	業種	賃貸面積(賃貸可能面積に占める割合)
株式会社日立物流西日本	3 P L	21,638.98㎡ (34.3%)
日本通運株式会社	3 P L	12,391.68㎡ (19.7%)
- (注)	3 P L	9,983.65㎡ (15.8%)
合計		44,014.31㎡ (69.8%)
<p>契約更改・改定 株式会社日立物流西日本 契約の種類：定期建物賃貸借契約 賃料改定：原則として改定しないこととされています。 中途解約：賃貸借契約期間中に本契約を解約することはできません。</p> <p>日本通運株式会社 契約の種類：定期建物賃貸借契約 賃料改定：一定の条件のもと改定するとされています。 中途解約：原則として賃貸借契約期間中に本契約を解約することはできません。</p> <p>- (注) 契約の種類： 賃料改定： 中途解約：</p>		

(注) テナントの承諾が得られていないため開示していません。

その他-22 GLP 岡山総社					
特定資産の概要					
特定資産の種類	不動産信託受益権	信託受益権の概要	信託設定日	2015年10月30日	
取得年月	2018年3月		信託受託者	三井住友信託銀行株式会社	
取得価格	12,700百万円		信託期間満了日	2028年3月31日	
土地	所在地 (住居表示未実施)	岡山県総社市長良4番地1	建物	建築時期	2015年10月13日
	面積	33,061.77㎡		構造と階数	鉄筋コンクリート造合金メッキ鋼板 ぶき5階建
	用途地域	指定なし		延床面積	65,012.17㎡
	容積率/ 建ぺい率	200%/70%		用途	倉庫
	所有形態	所有権		所有形態	所有権
マスターリース会社	GLP J-REIT マスターリース 合同会社	PM会社	テナント数	日本GLP株式会社 5	
マスターリース種別	パス・スルー	担保設定の有無		なし	
特記事項：-					

主要な賃貸借の概要		
賃借人名	業種	賃貸面積(賃貸可能面積に占める割合)
- (注)	3PL	27,709.86㎡ (43.8%)
アマゾンジャパン合同会社	小売業	13,876.72㎡ (21.9%)
トナン輸送株式会社	3PL	12,432.08㎡ (19.7%)
合計		54,018.66㎡ (85.4%)
<p>契約更改・改定 - (注) 契約の種類：定期建物賃貸借契約 賃料改定：一定の条件のもと改定するとされています。 中途解約：賃借人は一定の条件のもと、本契約を解約することができることとされています。</p> <p>アマゾンジャパン合同会社 契約の種類：定期建物賃貸借契約 賃料改定：一定の条件のもと改定できることとされています。 中途解約：賃貸借契約期間中に本契約を解約することはできません。</p> <p>トナン輸送株式会社 契約の種類：定期建物賃貸借契約 賃料改定：原則として改定しないこととされています。 中途解約：賃貸借契約期間中に本契約を解約することはできません。</p>		

(注)テナントの承諾が得られていないため開示していません。

その他-23 GLP 藤前					
特定資産の概要					
特定資産の種類	不動産信託受益権	信託 受益 権の 概要	信託設定日	2018年9月3日	
取得年月	2018年9月		信託受託者	三菱UFJ信託銀行株式会社	
取得価格	1,980百万円		信託期間 満了日	2033年9月30日	
土地	所在地 (住居表示未実施)	愛知県名古屋市港区藤前二丁目201番地8	建物	建築時期	1987年10月21日
	面積	17,972.76㎡		構造と階数	鉄骨造亜鉛メッキ鋼板葺2階建
	用途地域	準工業地域		延床面積	11,940.37㎡
	容積率/ 建ぺい率	200% / 60%		用途	倉庫・事務所
	所有形態	所有権		所有形態	所有権
マスターリース会社	GLP J-REITマスターリース 合同会社	PM会社	日本GLP株式会社		
マスターリース種別	パス・スルー	テナント数	1		
マスターリース種別	パス・スルー	担保設定の有無	なし		
特記事項： -					

主要な賃貸借の概要		
賃借人名	業種	賃貸面積(賃貸可能面積に占める割合)
日立物流コラボネクスト株式会社	3P L	12,609.00㎡ (100.0%)
契約更改・改定 日立物流コラボネクスト株式会社 契約の種類：定期建物賃貸借契約 賃料改定：一定の条件のもと改定できることとされています。 中途解約：原則として賃貸借契約期間中に本契約を解約することはできません。		

## (3) 【運用実績】

## 【純資産等の推移】

年月日	総資産額(千円)	純資産総額(千円)	1口当たり純資産額(円)
2018年2月28日 (第12期末日)	441,944,524 (434,697,706)	215,055,453 (207,808,635)	75,376 (72,836)
2018年8月31日 (第13期末日)	528,614,960 (519,652,298)	273,931,717 (264,969,056)	80,504 (77,870)
2019年2月28日 (第14期末日)	610,861,701 (600,676,304)	318,687,708 (308,502,311)	83,134 (80,477)
2019年8月31日 (第15期末日)	610,494,864 (599,753,621)	318,114,472 (307,373,229)	82,984 (80,182)
2020年2月29日 (第16期末日)	606,486,294 (596,484,902)	316,248,989 (306,247,596)	82,497 (79,888)
2020年8月31日 (第17期末日)	639,895,825 (628,620,009)	336,643,722 (325,367,906)	84,520 (81,689)

(注1) 総資産額及び純資産総額は帳簿価額を使用しています。

(注2) 本投資法人の総資産額、純資産総額及び1口当たり純資産額について、期中では正確に把握できないため、各月末における推移は記載していません。

(注3) 括弧内は、分配落ち後の金額です。

また、東京証券取引所不動産投資信託証券市場における本投資口の取引所価格及び売買高の推移は以下のとおりです。

計算期間別 最高・最低 投資口価格 (終値)及び 売買高	回次 決算年月日	第12期 2018年 2月28日	第13期 2018年 8月31日	第14期 2019年 2月28日	第15期 2019年 8月31日	第16期 2020年 2月29日	第17期 2020年 8月31日
	最高(円)	128,400	122,600	120,500	137,400	153,800	178,600
	最低(円)	111,500	110,800	107,100	115,600	131,400	80,600
	売買高(口)	1,088,850	1,588,404	1,492,877	1,465,109	1,873,903	3,141,166

月別最高・ 最低投資口 価格(終 値)及び 売買高	月別	2020年 3月	2020年 4月	2020年 5月	2020年 6月	2020年 7月	2020年 8月
	最高(円)	145,800	138,700	145,000	156,500	176,300	178,600
	最低(円)	80,600	118,200	133,700	136,900	152,900	163,600
	売買高(口)	732,331	525,878	613,070	485,085	470,804	313,998

月別最高・ 最低投資口 価格(終 値)及び 売買高	月別	2020年 9月	2020年 10月
	最高(円)	168,500	164,600
	最低(円)	161,000	153,500
	売買高(口)	342,797	221,183

## 【分配の推移】

計算期間		分配総額 (百万円)	うち利益 分配金総額 (百万円)	うち利益超 過分配金総 額(百万円)	1口当たり 分配金額 (円)	うち1口当 たり利益分配 金額(円)	うち1口当 たり利益超過 分配金額 (円)
第12期	自2017年9月 1日 至2018年2月28日	7,246	6,388	858	2,540	2,239	301
第13期	自2018年3月 1日 至2018年8月31日	8,962	7,945	1,017	2,634	2,335	299
第14期	自2018年9月 1日 至2019年2月28日	10,185	9,050	1,134	2,657	2,361	296
第15期	自2019年3月 1日 至2019年8月31日	10,741	9,614	1,127	2,802	2,508	294
第16期	自2019年9月 1日 至2020年2月29日	10,001	8,874	1,127	2,609	2,315	294
第17期	自2020年3月 1日 至2020年8月31日	11,275	9,694	1,581	2,831	2,434	397

## 【自己資本利益率（収益率）の推移】

計算期間		自己資本利益率（注）
第12期	自 2017年9月 1日 至 2018年2月28日	3.0%
第13期	自 2018年3月 1日 至 2018年8月31日	3.2%
第14期	自 2018年9月 1日 至 2019年2月28日	3.1%
第15期	自 2019年3月 1日 至 2019年8月31日	3.0%
第16期	自 2019年9月 1日 至 2020年2月29日	2.8%
第17期	自 2020年3月 1日 至 2020年8月31日	3.0%

（注）小数第二位を四捨五入して記載しています。

## 第二部【投資法人の詳細情報】

### 第1【投資法人の追加情報】

#### 1【投資法人の沿革】

- 2011年9月12日 設立企画人（GLPジャパン・アドバイザーズ株式会社）による投信法第69条に基づく設立に係る届出
- 2011年9月16日 投信法第166条に基づく設立の登記、本投資法人の設立
- 2011年9月20日 投信法第188条に基づく登録の申請
- 2011年10月3日 投信法第187条に基づく内閣総理大臣による登録の実施  
（登録番号 関東財務局長 第74号）
- 2012年12月21日 東京証券取引所に上場

## 2【役員 の 状 況】

(本書の日付現在)

役職名	氏名	主要略歴	所有 投資口数
執行役員	三浦 嘉之	1996年4月 日本生命保険相互会社入社 2002年6月 同社 国際業務部国際金融グループ 2006年3月 NLI Properties East, Inc.(New York)出向 2008年3月 NLI International Inc.(New York)出向(現:Nippon Life Global Investors Americas Inc.) 2011年3月 ニッセイアセットマネジメント株式会社出向 2012年3月 同社 企画総務部 経営企画室 2016年3月 グローバル・ロジスティック・プロパティーズ株式会社入社(現:日本GLP株式会社)投資運用部長 2017年4月 同社 執行役員兼投資運用本部長 2019年9月 GLPジャパン・アドバイザーズ株式会社出向 常務執行役員 2019年11月 同社 代表取締役社長(現任) 2019年12月 GLP投資法人 執行役員(現任)	-
監督役員	井上 寅喜	1980年10月 アーサーアンダーセン東京事務所(現:有限責任 あずさ監査法人)入所 2008年7月 株式会社ヒューロンコンサルティンググループ マネージングディレクター 2008年7月 井上寅喜公認会計士事務所 所長(現任) 2010年7月 株式会社アカウンティング・アドバイザー 代表取締役社長(現任) 2011年6月 パイオニア株式会社 社外監査役 2011年9月 GLP投資法人 監督役員(現任) 2016年3月 花王株式会社 社外監査役 2016年4月 株式会社エマルシェ 社外監査役 2016年6月 株式会社あおぞら銀行 社外監査役(現任) 2018年10月 株式会社Kyulux 監査役(現任) 2020年11月 株式会社エトヴォス 社外監査役(現任)	-
監督役員	山口 孝太	2000年10月 長島・大野・常松法律事務所入所(2000年から2003年まで、2005年から2011年まで) 2006年5月 Columbia University School of Law卒業(LL.M.) 2006年10月 Debevoise & Plimpton LLP (New York)勤務 2011年9月 木村・多久島・山口法律事務所 開設(現任) 2011年9月 GLP投資法人 監督役員(現任) 2013年6月 株式会社平和 社外取締役(現任) 2015年4月 一般財団法人活育教育財団 監事(現任) 2016年11月 一般財団法人エンデバー・ジャパン 監事(現任) 2018年2月 株式会社ギャブライズ 社外取締役(現任) 2019年6月 一般社団法人オープンガバナンスネットワーク 監事(現任)	-

(注1) 執行役員が欠けた場合又は法令に定める員数を欠くことになる場合に備え、三木 久武が補欠執行役員に選任されています。なお、三木 久武は、資産運用会社の執行役員CFO兼経営企画部長です。

(注2) 監督役員が欠けた場合又は法令に定める員数を欠くことになる場合に備え、加瀬 豊が補欠監督役員に選任されています。

### 3【その他】

#### （1）役員の変更

執行役員の任期は、2年を超えることができません（投信法第99条）。但し、再任は禁じられていません。また、監督役員の任期は4年とされていますが、規約又は投資主総会の決議によってその任期を短縮することが可能です（投信法第101条第1項）。なお、本投資法人は規約により執行役員及び監督役員の任期を就任後2年と定めています（規約第20条第1項）。但し、投資主総会の決議によって、法令で定める限度において、その任期を延長し又は短縮することを妨げません（投信法第99条第2項、第91条第1項但書、規約第9条第1項、規約第20条第1項但書）。また、補欠として又は増員により就任した執行役員及び監督役員の任期は、前任者又は在任者の任期の満了すべきときまでとします（投信法第101条第2項、会社法第336条第3項、規約第20条第2項）。なお、補欠の役員の選任に係る決議が効力を有する期間は、当該決議がなされた投資主総会（当該投資主総会において役員が選任されなかった場合には、その直前に役員が選任された投資主総会）において選任された被補欠者である役員の任期が満了するときまでとします。但し、投資主総会の決議によってその期間を短縮することを妨げないものとします（規約第20条第3項）。

執行役員及び監督役員は投資主総会の決議によって選任します（投信法第96条第1項、規約第19条）。

執行役員及び監督役員の解任は投資主総会において、発行済投資口数の過半数の投資口を有する投資主が出席し、出席した当該投資主の議決権の過半数をもってこれを行う必要があります（投信法第104条第1項、第106条）。執行役員又は監督役員の職務の執行に関して不正の行為又は法令若しくは規約に違反する重大な事実があるにもかかわらず投資主総会において当該執行役員又は監督役員を解任する旨の議案が否決された場合には、発行済投資口の100分の3以上の口数の投資口を有する投資主（6ヶ月前より引き続き当該投資口を有するものに限ります。）は、30日以内に訴えをもって当該執行役員又は監督役員の解任を請求することができます（投信法第104条第3項、会社法第854条第1項第2号）。

#### （2）規約の変更

規約の変更に係る手続等については、後記「第3 管理及び運営 / 1 資産管理等の概要 / （5）その他 / 規約の変更」をご参照ください。

2020年5月28日に開催した投資主総会において規約の一部変更を行いました。変更の主な内容は以下のとおりです。

法令番号を除き、規約における記載を和暦表記から西暦表記に変更しました（規約第9条第1項、第16条第1項関連）。

近時の少数投資主による投資主提案に係る議論も踏まえ、相反する趣旨の議案を提出することが性質上難しいと考えられ、かつ、投資法人のガバナンスの構造に大きな影響を与え、投資主の利益に影響を及ぼす可能性がある投資主総会決議事項について、投資主の意思をより直接的に反映させるべく、投資信託及び投資法人に関する法律第93条第1項及び規約第15条第1項に定めるみなし賛成制度の適用対象外とする旨の規定を新設しました（規約第15条第2項関連）。

本投資法人のさらなる投資機会の拡大のため、物流施設との親和性が高いと考えられるデータセンター、研究施設、工場その他の企業活動の基盤の用に供される不動産を、本投資法人の投資対象として特に具体的に明記しました（規約別紙1 II. 関連）。

その他、字句の調整及び条項数の整備を行いました。

#### （3）事業譲渡又は事業譲受

該当事項はありません。

#### （4）出資の状況その他の重要事項

該当事項はありません。

#### （5）訴訟事件その他投資法人に重要な影響を及ぼした事実及び重要な影響を及ぼすことが予想される事実

該当事項はありません。



## 第2【手続等】

### 1【申込（販売）手続等】

該当事項はありません。

なお、社債、株式等の振替に関する法律（平成13年法律第75号）（以下「社債等振替法」といいます。）の適用により、本投資口の売買は、振替機関又は口座管理機関における振替口座での振替により行われます。

### 2【買戻し手続等】

本投資法人は、クローズド・エンド型であり、投資主の請求による投資口の払戻しを行いません（規約第5条）。したがって、該当事項はありません。なお、本投資法人は、投資主との合意により本投資法人の投資口を有償で取得することができます（規約第6条の2）。

本書の日付現在、本投資口が東京証券取引所に上場しており、本投資口を東京証券取引所を通じて売買することが可能です。また、金融商品取引所外で本投資口を譲渡することも可能です。

## 第3【管理及び運営】

### 1【資産管理等の概要】

#### (1)【資産の評価】

##### 1口当たりの純資産額の算出

本投資口1口当たりの純資産額（以下「1口当たり純資産額」といいます。）は、本投資法人の総資産額から、総負債額を控除した金額（以下「純資産額」といいます。）をその時点における本投資法人の発行済投資口の総口数で除して算出します。

1口当たり純資産額は、原則として、後記「(4) 計算期間」記載の営業期間の末日（以下「決算日」といいます。）毎に算出します。

純資産額の算出に当たり、運用資産の評価方法及び基準は、運用資産の種類に応じて下記のとおりとするほか、投資法人の計算に関する規則（平成18年内閣府令第47号）、投資信託協会規則、同協会が定めるその他の諸規則及び一般に公正妥当と認められる企業会計の基準その他の企業会計の慣行に従います。

##### 資産評価の原則的方法

本投資法人は、資産の評価を、以下に定める方法及び基準により行います（規約第32条第1項）。資産評価の基準日は、原則として、決算期（毎年8月末日と2月末日）とします。但し、不動産等を主たる投資対象とすることを目的とする優先出資証券、受益証券、投資証券及び特定目的信託の受益証券並びに預金、コール・ローン等のその他の特定資産であって、市場価額に基づく価額により評価できるものについては、毎月末とします。

#### A．不動産、不動産の賃借権及び地上権

取得価額から減価償却累計額を控除した価額により評価します。

なお、減価償却額の算定方法は、建物及び設備等について定額法により算出します。但し、設備等については、正当な事由により採用した方法による算定が適当ではなくなった場合であり、かつ、投資者保護上問題がないと合理的に判断できる場合に限り他の算定方法により算定することができるものとします。

#### B．不動産、不動産の賃借権又は地上権を信託する信託の受益権

信託財産がA．に掲げる資産の場合はA．に従った評価を行い、金融資産の場合は一般に公正妥当と認められる企業会計の基準その他の企業会計の慣行を斟酌した評価をした上で、これらの合計額から負債の額を控除して当該信託の受益権の持分相当額を算定した価額により評価します。

#### C．信託財産を主として不動産、不動産の賃借権又は地上権に対する投資として運用することを目的とする金銭の信託の受益権

信託財産の構成資産がA．に掲げる資産の場合は、A．に従った評価を行い、金融資産の場合は一般に公正妥当と認められる企業会計の基準その他の企業会計の慣行を斟酌した評価をした上で、これらの合計額から負債の額を控除して当該信託の受益権の持分相当額を算定した価額により評価します。

## D. 不動産に関する匿名組合出資持分

匿名組合出資持分の構成資産がA.乃至C.に掲げる資産の場合は、それぞれに定める方法に従った評価を行い、金融資産の場合は一般に公正妥当と認められる企業会計の基準その他の企業会計の慣行を斟酌した評価をした上で、これらの合計額から負債の額を控除して匿名組合出資持分の持分相当額を算定した価額により評価します。

## E. 信託財産を主として不動産に関する匿名組合出資持分に対する投資として運用することを目的とする金銭の信託の受益権

信託財産である匿名組合出資持分についてD.に従った評価を行います。

## F. 有価証券(不動産等を主たる投資対象とすることを目的とする優先出資証券、受益証券、投資証券及び特定目的信託の受益証券、その他の投信法で定める有価証券並びに金商法で定める株券をいいます。但し、A.乃至E.に該当するものを除きます。)

当該有価証券の市場価格がある場合には、市場価格に基づく価額をもって評価します。市場価格がない場合には、合理的に算出された価額をもって評価します。

## G. 金銭債権(投信法施行令で定めるものをいいます。但し、A.乃至F.並びに預金、コール・ローン及び譲渡性預金証書に該当するものを除きます。)

取得価額から、貸倒引当金を控除した金額により評価します。但し、債権を債権金額より低い価額又は高い価額で取得した場合において、取得金額と債権金額の差額の性格が金利の調整と認められるときは、償却原価法に基づいて算定された価額から貸倒引当金を控除した金額により評価します。

## H. デリバティブ取引に係る権利(投信法施行令で定めるものをいいます。)

## (イ) 金融商品取引所に上場しているデリバティブ取引により生じる債権及び債務

金融商品取引所の基準日における最終価格に基づき算出した価額により評価します。なお、同日において最終価格がない場合には同日前直近における最終価格に基づき算出した価額により評価します。

## (ロ) 金融商品取引所の相場がない非上場のデリバティブ取引により生じる債権及び債務

市場価格に準ずるものとして合理的に算定された価額が得られればその価額により評価します。市場価格に準ずる価額を算出することが極めて困難な場合には、取得価額により評価します。

但し、金融商品に関する会計基準及び金融商品会計に関する実務指針により、ヘッジ会計の要件を充足するものについては、ヘッジ会計を適用することができるものとし、さらに金融商品に関する会計基準及び金融商品会計に関する実務指針により金利スワップ特例処理の要件を満たす取引については、特例処理を適用することができるものとします。

## I. 上記に定めのない場合は、投信法、投資信託協会の評価規則及び一般に公正妥当と認められる企業会計の基準その他の企業会計の慣行を斟酌して算出された価額により評価します。

### 公正なる価額

資産運用報告等に価格を記載する目的で、前項と異なる方法で評価する場合には、下記のように評価するものとします。

- A．不動産、不動産の賃借権及び地上権  
原則として、不動産鑑定士による鑑定評価等に基づいた評価額
- B．信託の受益権及び匿名組合出資持分  
信託財産又は匿名組合出資持分の構成資産が不動産の場合はA．に従った評価を、金融資産の場合は一般に公正妥当と認められる企業会計の基準その他の企業会計の慣行を斟酌した評価をした上で、これらの合計額から負債の額を控除して当該信託受益権の評価額又は匿名組合出資持分相当額を算定した価額

### 算定方法の継続適用

運用資産の評価方法については、継続性の原則に則り変更は行いません。但し、正当な事由により採用した方法による評価が適当ではなくなった場合であり、かつ投資者保護上問題がないと合理的に判断できる場合に限り、他の評価方法に変更できるものとします。評価方法を変更した場合には、直後に投資者に交付する資産運用報告において次の事項を記載します。

- A．当該評価方法の変更の事実及び変更日
- B．変更前に採用していた評価方法と変更後の評価方法の具体的内容
- C．期末における変更前に採用していた評価方法による評価額と変更後の評価方法による評価額
- D．具体的な変更理由
- E．その他、投資者保護上必要と認められる事項

### 1口当たり純資産額等の公表

1口当たり純資産額等の運用経過は決算日後に作成される計算書類（資産運用報告等）に記載され、投資主に提供されるほか、金商法に基づいて決算日後3ヶ月以内に提出される有価証券報告書に記載されます。

### 投資口1口当たりの純資産額についての投資者による照会方法

投資口1口当たりの純資産額については、以下の照会先までお問合せ下さい。

（照会先）

GLPジャパン・アドバイザーズ株式会社

東京都港区東新橋一丁目5番2号 汐留シティセンター

電話番号 03-3289-9630（代表）

## （2）【保管】

### 本投資口

本投資口は振替投資口（社債等振替法第226条に定義されます。）であり、投資証券を発行することができません。投資主は、加入者として口座管理機関に投資口を記載又は記録するための口座を開設し、維持する必要があります。投資主は、振替機関が社債等振替法第3条第1項の指定を取り消された場合若しくは当該指定が効力を失った場合であって当該振替機関の振替業を承継する者が存しないとき、又は投資口が振替機関によって取り扱われなくなったときは、本投資法人に対し、投資証券の発行を請求することができます（社債等振替法第227条第2項）。

## 本投資法人債

本投資法人債は、振替投資法人債（社債株式等振替法第116条に定義されます。）であり、原則として、投資法人債券を発行することができません。本投資法人債の保有者は、加入者として口座管理機関に投資法人債を記載又は記録するための口座を開設し、維持する必要があります。本投資法人債の保有者は、振替機関が社債株式等振替法第3条第1項の指定を取り消された場合若しくは当該指定が効力を失った場合であって当該振替機関の振替業を承継する者が存しないとき、又は本投資法人債が振替機関によって取り扱われなくなったときは、本投資法人に対し、投資法人債券の発行を請求することができます（社債株式等振替法第115条、第67条第2項）。

### （3）【存続期間】

本投資法人の規約に存続期間の定めはありません。

### （4）【計算期間】

本投資法人の営業期間は毎年3月1日から8月末日まで、及び9月1日から翌年2月末日までの各6ヶ月間とします（規約第33条）。

### （5）【その他】

#### 増減資に関する制限

#### A．投資口の追加発行

本投資法人の発行可能投資口総口数は、1,600万口とします（規約第6条第1項）。本投資法人は、かかる投資口の総口数の範囲内において、役員会の承認を得た上で、その発行する投資口を引き受ける者の募集をすることができます（規約第6条第2項）。但し、後記「規約の変更」に記載の方法に従い規約を変更することにより追加発行の口数の上限を変更することができます。

募集投資口（当該募集に応じて当該投資口の引受けの申込みをした者に対して割り当てる投資口をいいます。）1口と引換えに払い込む金銭の額は、本投資法人の保有する資産の内容に照らし公正な金額としなければならないとされます。

なお、租税特別措置法第67条の15第1項第1号八に規定される要件を満たすため、本投資法人の投資口の発行価額の総額のうち国内において募集される投資口の発行価額の占める割合は100分の50を超えるものとします（規約第6条第3項）。

#### B．最低純資産額

本投資法人は、5,000万円を純資産額の最低限度額として保持します（規約第8条）。なお、投信法第67条第4項により、5,000万円を下回る額を最低純資産額とする規約変更はできません。

#### 解散又は償還条件等

本投資法人は、投信法に従い、下記に掲げる事由が発生した場合には解散します（投信法第143条）。

- A．規約で定めた存続期間の満了又は解散事由の発生
- B．投資主総会の決議
- C．合併（合併により本投資法人が消滅する場合に限ります。）
- D．破産手続開始の決定
- E．解散を命ずる裁判
- F．投信法第187条の登録の取消し

なお、本投資法人の規約には、存続期間、解散又は償還事由の定めはありません。

## 規約の変更

### A. 規約の変更手続

規約を変更するには、発行済投資口の過半数の投資口を有する投資主が出席した投資主総会において、出席した当該投資主の議決権の3分の2以上に当たる多数により、規約の変更に関する議案が可決される必要があります(投信法第140条、第93条の2第2項)。但し、書面による議決権行使が認められていること、及び投資主総会に出席せず、かつ議決権を行使しないときに議案に賛成するものとみなすことにつき、後記「3 投資主・投資法人債権者の権利 / (1) 投資主の権利 / 議決権」をご参照ください。

### B. 規約の変更の開示方法

投資主総会において規約の変更が決議された場合には、東京証券取引所の規則に従ってその旨が開示されるほか、かかる規約の変更が、運用に関する基本方針、運用体制、投資制限又は配当の分配方針に関する重要な変更該当する場合には、金商法に基づいて本投資法人が遅滞なく提出する臨時報告書により開示されます。また、変更後の規約は金商法に基づいて本投資法人が提出する有価証券報告書の添付書類として開示されます。

なお、本投資法人の登録申請書記載事項が変更された場合には、関東財務局長に対し内容変更の届出が行われます(投信法第191条)。

### 関係法人との契約の更改等

本投資法人と各関係法人との間で締結済みの契約における、当該契約の期間、更新、解約、変更等に関する規定は以下のとおりです。

### A. 資産運用会社( GLPジャパン・アドバイザーズ株式会社 ) との間の資産運用委託契約

#### (イ) 契約期間

資産運用委託契約は、本投資法人の登録を完了した日(2011年10月3日)に効力を生ずるものとし、以降その有効期間の期限は定めないものとします。

#### (ロ) 契約期間中の解約に関する事項

- ( ) 資産運用委託契約を解約する場合は、他方当事者に対して6ヶ月前までに書面をもって解約の予告をし、本投資法人は投資主総会の承認を得た上で、資産運用会社は本投資法人の同意を得た上で、契約を解約することができます。
- ( ) ( ) にかかわらず、本投資法人は、資産運用会社が次に定める事由の一つにても該当する場合には、役員会の決議により資産運用委託契約を解約することができます。
  - (a) 資産運用会社が資産運用委託契約上の重要な義務に違反し、資産運用会社が本投資法人から当該違反に関する通知を受領した後30日以内に当該違反が治癒されないとき
  - (b) 上記(a) に掲げる場合のほか、資産の運用に係る業務を引き続き委託することに堪えない重大な事由があるとき
  - (c) 上記(a) 及び(b) に掲げる場合のほか、投信法上本投資法人の役員会の決議により資産運用委託契約を解約することができるとき

- ( ) 本投資法人は、資産運用会社が次に定める事由の一つにでも該当する場合には、資産運用委託契約を解約しなければならないものとします。この場合、資産運用会社は資産運用委託契約の解約に同意するものとします。
- (a) 宅地建物取引業法第3条第1項の免許及び同法第50条の2第1項の認可を受けている金融商品取引業者でなくなったとき
- (b) 投信法第200条各号のいずれかに該当することとなったとき
- (c) 解散したとき

(ハ) 契約内容の変更に関する事項

資産運用委託契約は、本投資法人及び資産運用会社の書面による合意により変更することができます。

(ニ) 解約又は契約の変更の開示方法等

資産運用委託契約が解約され、資産運用会社の異動があった場合には、金商法に基づいて本投資法人が遅滞なく提出する臨時報告書により開示されます。

また、資産運用委託契約の概要が変更された場合には、関東財務局長に内容変更の届出が行われます(投信法第191条)。

(ホ) 再委託に関する規定の内容

資産運用会社は、委託業務の全部を第三者に委託することができないものとされています。また、資産運用会社は、本投資法人の事前の書面による承諾を得ることなく、委託業務の一部を第三者に委託することができないものとされています。

B. 投資主名簿等管理人(三菱UFJ信託銀行株式会社)との間の投資口事務代行委託契約

(イ) 契約期間

投資口事務代行委託契約の有効期間は、投資口事務代行委託契約に規定される契約の効力発生日(2011年9月16日)から4年間とし、有効期間満了の3ヶ月前までに当事者のいずれか一方から文書による別段の申し出がなされなかったときは、従前と同一の条件にて自動的に2年間延長されるものとし、その後も同様とします。

(ロ) 契約期間中の解約に関する事項

投資口事務代行委託契約は、以下に定めるところにより、その効力を失います。

- ( ) 当事者間の文書による解約の合意。この場合、投資口事務代行委託契約は、両当事者の合意によって指定したときから失効します。
- ( ) 以下の(a)乃至(c)に掲げる事由が生じた場合における、相手方が行う文書による解約の通知。この場合、投資口事務代行委託契約は(a)及び(b)の場合においては解約の通知において指定する日に、(c)の場合においては解約の通知において指定する日(但し、通知到達の日から1ヶ月以上経過した日とします。)又は上場廃止日のいずれか遅い日に、それぞれ失効するものとします。なお、(b)の場合において投資主名簿等管理人が発する解約の通知は、本投資法人の投資主名簿等管理人に対する直近の届出住所に通知することにより、通常到達すべきときに到達したものとします。

- (a) 本投資法人又は投資主名簿等管理人につき、会社更生手続開始、民事再生手続開始、破産手続開始、若しくは特別清算手続開始の申立て(その後の法律改正により新たな倒産手続が創設された場合、当該手続開始申立てを含みません。)又は手形交換所の取引停止処分がなされた場合
- (b) 本投資法人が投資主名簿等管理人への住所変更の届出を怠る等本投資法人の責めに帰すべき事由により、本投資法人が所在不明となった場合
- (c) 本投資口が金融商品取引所において上場廃止となった場合
- ( ) 本投資法人又は投資主名簿等管理人のいずれか一方が投資口事務代行委託契約に重大な違反をした場合、相手方が行う文書による解約の通知。この場合、投資口事務代行委託契約は相手方が当該通知において指定する日をもって失効します。

#### (八) 契約内容の変更に関する事項

投資口事務代行委託契約の内容が、法令の変更又は両当事者の一方若しくは双方の事情の変更によりその履行に支障をきたすに至ったとき、又はそのおそれのあるときは、両当事者は協議の上、これを改定することができます。

#### (二) 契約の変更の開示方法等

投資口事務代行委託契約が解約され、投資主名簿等管理人の異動があった場合には、金商法に基づいて本投資法人が遅滞なく提出する臨時報告書により開示されます。

また、投資口事務代行委託契約の概要が変更された場合には、関東財務局長に内容変更の届出が行われます(投信法第191条)。

### C. 資産保管会社(三菱UFJ信託銀行株式会社)との間の資産保管業務委託契約

#### (イ) 契約期間

資産保管業務委託契約の有効期間は、本投資法人の登録を受けた日(2011年10月3日)から2013年8月31日までとし、資産保管業務委託契約の有効期間満了予定日の3ヶ月前までにいずれの当事者からもその相手方に対して、契約延長を拒絶する旨の書面による申出がなされなかったときは、更に2年間延長されるものとし、その後も同様とします。

#### (ロ) 契約期間中の解約に関する事項

- ( ) 当事者のいずれか一方が、その相手方に対し契約の終了を申し出て、当該相手方が書面をもってこれを承諾したときは資産保管業務委託契約は終了します。
- ( ) 当事者のいずれか一方が、資産保管業務委託契約に定める義務又は債務を履行しないときは、その相手方に相当の期間を定めてその履行を催告した上、当該期間内に履行がないときは契約を解除することができます。
- ( ) 相手方(但し資産保管会社においては本投資法人又は資産運用会社のいずれかとします。)が次に掲げる事項に該当したときは、催告その他の手続を要せず即時契約を解除することができます。
  - (a) 解散原因が発生したとき、又は破産手続開始、特別清算開始、会社更生手続開始若しくは民事再生手続開始その他これらに準じる倒産手続開始の申立があったとき
  - (b) 支払停止に陥ったとき、又は手形交換所における取引停止処分、差押、仮差押、仮処分、強制執行、若しくは滞納処分を受けたとき



(ハ) 契約内容の変更に関する事項

資産保管業務委託契約の内容については、当事者間で協議の上、関係法令との整合性及び準則性を遵守して変更することができます。

(ニ) 契約の変更の開示方法等

資産保管業務委託契約が解約され、資産保管会社の異動があった場合には、金商法に基づいて本投資法人が遅滞なく提出する臨時報告書により開示されます。

また、関東財務局長に資産保管会社の変更の届出が行われます（投信法第191条）。

D. 一般事務受託者（三菱UFJ信託銀行株式会社）との間の一般事務委託契約

(イ) 契約期間

一般事務委託契約の期間は、一般事務委託契約締結日（2011年9月16日）から2013年8月31日までとし、有効期間の満了予定日の3ヶ月前までに当事者のいずれの当事者からもその相手方に対し契約延長を拒絶する旨の書面による申出がなされなかったときは、更に2年間延長されるものとし、その後も同様とします。

(ロ) 契約期間中の解約に関する事項

( ) 当事者のいずれか一方が、その相手方に対し契約の終了を申し出て、当該相手方が書面をもってこれを承諾したときは一般事務委託契約は終了します。

( ) 当事者のいずれか一方が、一般事務委託契約に定める義務又は債務を履行しないときは、その相手方に相当の期間を定めてその履行を催告した上、当該期間内に履行がないときは一般事務委託契約を解除することができます。

( ) 相手方（但し一般事務受託者においては本投資法人又は資産運用会社のいずれかとします。）が次に掲げる事項に該当したときは、催告その他の手続を要せず即時契約を解除することができます。

(a) 解散原因が発生したとき、又は破産手続開始、特別清算開始、会社更生手続開始若しくは民事再生手続開始その他これらに準じる倒産手続開始の申立があったとき

(b) 支払停止に陥ったとき、又は手形交換所における取引停止処分、差押、仮差押、仮処分、強制執行、若しくは滞納処分を受けたとき

(ハ) 契約内容の変更に関する事項

一般事務委託契約の内容については、当事者間で協議の上、関係法令との整合性及び準則性を遵守して変更することができます。

(ニ) 契約の変更の開示方法等

一般事務委託契約が解約され、一般事務受託者の異動があった場合には、金商法に基づいて本投資法人が遅滞なく提出する臨時報告書により開示されます。

また、関東財務局長に一般事務受託者の変更の届出が行われます（投信法第191条）。

E. 投資法人債に関する一般事務受託者（株式会社三井住友銀行）との間の財務代理契約

(イ) 契約期間

契約期間の定めはありません。

## (ロ) 契約期間中の解約に関する事項

- ( ) 本投資法人は、一般事務受託者を解任することができます。但し、本投資法人は解任の60日前までにその旨を書面にて一般事務受託者に通知することを要します。
- ( ) 一般事務受託者は、財務代理人を辞任することができます。但し、一般事務受託者は辞任の90日前までにその旨を書面にて本投資法人に通知し、本投資法人の同意を得ることを要します。
- ( ) 上記( ) 及び( ) において本投資法人が後任の財務代理人を選定する場合には、本投資法人は解任又は辞任の30日前までに一般事務受託者に書面にて通知します。
- ( ) 本契約に定める財務代理人の変更については、本投資法人は、投資法人債要項の定めに従い、公告を行います。

## (ハ) 契約内容の変更に関する事項

契約に定められた事項につき変更の必要が生じたときは、その都度当事者間で相互にこれに関する協定をすることとされています。

## F. 投資法人債に関する一般事務受託者(株式会社三菱UFJ銀行)との間の財務代理契約

## (イ) 契約期間

契約期間の定めはありません。

## (ロ) 契約期間中の解約に関する事項

契約期間中の解約に関する定めはありません。

## (ハ) 契約内容の変更に関する事項

契約に定められた事項につき変更の必要が生じたときは、その都度当事者間で相互にこれに関する協定をすることとされています。

## G. 投資法人債に関する一般事務受託者/投資法人債管理者(株式会社りそな銀行)との間の投資法人債管理委託契約及び投資法人債事務委託契約

## (イ) 契約期間

契約期間の定めはありません。

## (ロ) 契約期間中の解約に関する事項

契約期間中の解約に関する定めはありません。

## (ハ) 契約内容の変更に関する事項

契約に定められた事項につき変更の必要が生じたときは、その都度当事者間で相互にこれに関する協定をすることとされています。

## H. 特定関係法人(日本GLP株式会社)との間の商標ライセンス契約

### (イ) 契約期間

契約期間の定めはありません。

### (ロ) 契約期間中の解約に関する事項

本投資法人と資産運用会社との資産運用委託契約が終了した場合又は資産運用会社がGLPの子会社でなくなった場合、これと同時に商標ライセンス契約も終了します。

また、一方の当事者が契約に違反した場合で、(i)違反が治癒可能である場合には、他方当事者は通知日から60日以内に違反を治癒しない場合、(ii)違反が治癒不能である場合又は違反が繰り返された場合には直ちに、他方当事者は書面による通知により契約を解除することができます。また、一方の当事者が倒産し、又は倒産手続が開始された場合等には、他方当事者は書面による通知により契約を解除することができます。

### (ハ) 契約内容の変更に関する事項

当事者間による書面による合意によってのみ契約内容を変更することができます。

## I. 特定関係法人との間のその他の契約

日本GLP株式会社は、本投資法人の保有資産について、資産運用会社及び信託受託者との間で、プロパティマネジメント業務委託契約を締結しています。また、GLP J-REITマスターリース合同会社は、本投資法人の保有する資産について、信託受託者との間でマスターリース契約及びこれに付随する契約を締結しており、その契約期間等については、対象となる本投資法人の保有資産毎に定められています。

### 公告

本投資法人の公告方法は、日本経済新聞に掲載する方法により行います(規約第4条)。

## 2【利害関係人との取引制限】

### (1) 利害関係人等との取引制限

資産運用会社が一定の者との間で行う取引については、法令により、一定の制限が課せられています。かかる制限には、以下のものが含まれます。

資産運用会社が自己又はその取締役若しくは執行役との間における取引を行うことを内容とした運用を行うこと(金商法第42条の2第1号)。但し、投資者の保護に欠け、若しくは取引の公正を害し、又は金融商品取引業の信用を失墜させるおそれのないものとして業府令第128条で定めるものを除きます。

資産運用会社が自己の監査役、役員に類する役職にある者又は使用人との間における取引を行うことを内容とした運用を行うこと(業府令第128条各号に掲げる行為を除きます。)(業府令第130条第1項第1号)。

資産運用会社については、以下のとおりその親法人等又は子法人等が関与する行為につき禁止行為が定められています(金商法第44条の3第1項、投信法第223条の3第3項)。ここで、「親法人等」とは、資産運用会社の総株主等の議決権の過半数を保有していることその他の当該資産運用会社と密接な関係を有する法人その他の団体として金融商品取引法施行令で定める要件に該当する者をいい(金商法第31条の4第3項)、「子法人等」とは、資産運用会社が総株主等の議決権の過半数を保有していることその他の当該資産運用会社と密接な関係を有する法人その他の団体として金融商品取引法施行令で定める要件に該当する者をいいます(金商法第31条の4第4項)。

- A. 通常取引の条件と異なる条件であって取引の公正を害するおそれのある条件で、当該資産運用会社の親法人等又は子法人等と有価証券の売買その他の取引、店頭デリバティブ取引又は対象資産の売買その他の取引を行うこと(金商法第44条の3第1項第1号、投信法第223条の3第3項、投信法施行令第130条第2項)。
- B. 当該資産運用会社との間で金商法第2条第8項各号に掲げる行為に関する契約を締結することを条件としてその親法人等又は子法人等がその顧客に対して信用を供与していることを知りながら、当該顧客との間で当該契約を締結すること(金商法第44条の3第1項第2号、投信法第223条の3第3項)。
- C. 当該資産運用会社の親法人等又は子法人等の利益を図るため、その行う投資助言業務に関して取引の方針、取引の額若しくは市場の状況に照らして不必要な取引を行うことを内容とした助言を行い、又はその行う投資運用業に関して運用の方針、運用財産の額若しくは市場の状況に照らして不必要な取引を行うことを内容とした運用を行うこと(金商法第44条の3第1項第3号、投信法第223条の3第3項)。
- D. A. から C. までに掲げるもののほか、当該資産運用会社の親法人等又は子法人等が関与する行為であって投資者の保護に欠け、若しくは取引の公正を害し、又は金融商品取引業の信用を失墜させるおそれのあるものとして業府令に定める行為(金商法第44条の3第1項第4号、業府令第153条、投信法第223条の3第3項、投信法施行規則第267条。以下の行為を含みます。 )。

- (イ) 通常取引の条件と著しく異なる条件で、当該資産運用会社の親法人等又は子法人等と資産の売買その他の取引を行うこと。
- (ロ) 当該資産運用会社との間で金融商品取引契約(金商法第34条に定義される「金融商品取引契約」をいいます。)を締結することを条件としてその親法人等又は子法人等がその顧客に対して通常取引の条件よりも有利な条件で資産の売買その他の取引を行っていることを知りながら、当該顧客との間で当該金融商品取引契約を締結すること。

また、投資法人と資産運用会社の利害関係人等との間で、有価証券又は不動産の取得、譲渡又は賃貸の取引を行う場合、投資法人の資産に及ぼす影響が軽微なもの等の一定に例外を除き、資産運用会社は、あらかじめ投資法人の同意を得なければならず(投信法第201条の2第1項)、投資法人が同意を与えるためには、役員会の承認を受けなければなりません(投信法第201条の2第2項)。

### (2) 利益相反のおそれがある場合の書面の交付

資産運用会社は、資産の運用を行う投資法人と自己又はその取締役、資産の運用を行う他の投資法人、利害関係人等その他の投信法施行令で定める者との間における特定資産(投信法に定める指定資産及び投信法施行規則で定めるものを除きます。以下本項において同じ。)の売買その他の投信法施行令で定める取引が行われたときは、投信法施行規則で定めるところにより、当該取引に係る事項を記載した書面を当該投資法人、資産の運用を行う他の投資法人(当該特定資産と同種の資産を投資の対象とするものに限り、)その他投信法施行令で定める者に対して交付しなければなりません(投信法第203条第2項)。但し、資産運用会社は、かかる書面の交付に代えて、投信法施行令に定めるところにより、当該資産の運用を行う投資法人、資産の運用を行う他の投資法人(当該特定資産と同種の資産を投資の対象とするものに限り、)その他投信法施行令で定める者の承諾を得て、当該書面に記載すべき事項を電子情報処理組織を使用する方法その他の情報通信の技術を利用する方法であって投信法施行規則に定めるものにより提供することができます(投信法第203条第4項、第5条第2項)。

### (3) 資産の運用の制限

投資法人は、その執行役員又は監督役員、その資産運用会社、その執行役員又は監督役員親族(配偶者並びに二親等以内の血族及び姻族に限り、)、その資産運用会社の取締役、会計参与(会計参与が法人であるときは、その職務を行うべき社員を含みます。)、監査役若しくは執行役若しくはこれらに類する役職にある者又は使用人との間で、次に掲げる行為(投資主の保護に欠けるおそれが少ないと認められる行為として投信法施行令で定める行為を除きます。)を行うことは認められません(投信法第195条、第193条、投信法施行令第116条乃至第118条)。

有価証券の取得又は譲渡

有価証券の貸借

不動産の取得又は譲渡

不動産の貸借

次に掲げる取引以外の特定資産に係る取引

- A. 宅地の造成又は建物の建築を自ら行うことに係る取引
- B. 商品の生産、製造、加工その他これらに類するものとして内閣府令で定める行為を自ら行うことに係る取引
- C. 再生可能エネルギー発電設備の製造、設置その他これらに類するものとして内閣府令で定める行為を自ら行うことに係る取引

なお、投信法施行令第117条において、投資主の保護に欠けるおそれが少ないと認められる行為として、資産運用会社に、宅地又は建物の売買又は貸借の代理又は媒介を行わせること、不動産の管理業務を行う資産運用会社に、不動産の管理を委託すること等が認められています。

#### (4) 資産運用会社の社内規程による利害関係人等との取引制限

資産運用会社では、社内規程である利害関係人取引規程に基づき、当該規程に定める利害関係人との取引制限に関する事項の投資の基本方針の策定若しくは改定又は利害関係人との取引については、コンプライアンス委員会の承認並びに投資委員会における審議及び決定を受け、かつ、遅滞なく本投資法人の役員会に報告しなければならないものとしています。コンプライアンス委員会において、法令・諸規則その他コンプライアンス上の問題がないと判断された場合に限り、当該取引についての議案が投資委員会に提案されます。問題があると判断された取引は、投資委員会に提案されず、本投資法人は当該取引を行わない仕組みとなっています。上記利害関係人には、(イ)投信法に定める利害関係人等、(ロ)資産運用会社の株主並びに連結会計基準における資産運用会社の株主の子会社及び関係会社、並びに(ハ)上記(イ)又は(ロ)が投資運用業務、投資助言業務又は資産管理業務等を受託している特別目的会社を含むものとします。詳細は、前記「第一部 ファンド情報 / 第1 ファンドの状況 / 1 投資法人の概況 / (4) 投資法人の機構 / 投資法人の運用体制 / D. コンプライアンス体制(法令等遵守確保のための体制)」をご参照ください。また、本投資法人が投信法上の利害関係人等との間で、不動産又は有価証券の取得若しくは譲渡又は貸借を行おうとする場合には、投信法施行規則第245条の2第1項各号に掲げる取引に該当する場合を除き、その契約締結前に、本投資法人の役員会の承認に基づく本投資法人の同意を得なければならないものとしています。

本投資法人は、上記のような手続を経ることを前提として、GLPグループとの間で不動産等の取得等の取引を行うことがあります。この場合の不動産等1物件当たりの取得価格(不動産等そのものの取得価格とし、不動産鑑定評価額の対象となっていない税金及び取得費用等のほか、信託設定に要する費用、信託勘定内の積立金、信託収益、固定資産税等の期間按分の精算額等を含まないものとします。)は、利害関係のない第三者の不動産鑑定士による鑑定評価額を参考価格とし、当該鑑定評価額に投資委員会で定める鑑定評価額からの乖離許容率を乗じた額を上乗せした額を上限として決定するものとします。かかる乖離許容率は、不動産市況等を勘案し、一定期間(半年に1回以上)ごとに投資委員会の協議により見直すこととしますが、10%を超えてはならないものとし、また、乖離許容率の決定及び見直しに当たっては、投資委員会外部委員の賛成を得なければならないこととします。なお、本書の日付現在における乖離許容率は0%とされています。売主であるGLPグループの会社が本投資法人への譲渡を前提に、一時的に特別目的会社等の組成を行うなどして負担した諸費用が発生していた場合、本投資法人はこれらの諸費用(仲介手数料、信託報酬、特別目的会社等組成費用、デュー・ディリジェンス費用等)を取得価格に加えて取得することができます。また、本投資法人が、利害関係人へ不動産等を売却する場合の不動産等1物件当たりの売却価格(不動産等そのものの売却価格とし、税金及び売却費用等のほか、信託設定に要する費用、信託勘定内の積立金、信託収益、固定資産税等の期間按分の精算額等を含まないものとします。)は、利害関係のない第三者の不動産鑑定士による鑑定評価額を参考とし、当該鑑定評価額に乖離許容率を乗じた額を減じた額以上とするものとします。当該鑑定評価は、原則として、直近の継続鑑定又はこれがない場合には取得時における鑑定によるものとします。利害関係人との間で賃貸借契約を締結する場合には、市場実勢並びに第三者が作成するマーケットレポート及び意見書等を勘案して適正と判断される条件によるものとします。

資産運用会社では、利害関係人取引規程に基づき、本投資法人が利害関係人との取引等を行うおうとする場合には、上記の手續に加え以下の規定に従わなければならないものとしています。

#### 利害関係人から運用資産を取得する場合

- A . 不動産等の1物件当たりの取得価格(不動産等そのものの取得価格とし、不動産鑑定評価額の対象となっていない税金及び取得費用等のほか、信託設定に要する費用、信託勘定内の積立金、信託収益、固定資産税等の期間按分の精算額等を含まないものとし)は、資産運用会社及び利害関係人と利害関係のない不動産鑑定士による鑑定評価額(鑑定評価と同様の手法を用いて行われる価格調査による価格を含みます。以下同じです。)を参考価格として決定します。
- B . A . の取得価格は、不動産鑑定士による鑑定評価額に対し一定金額を上乗せして決定することができます。当該上乗せ額は、鑑定評価額に、投資委員会で定める鑑定評価額からの乖離許容率を乗じた額を上限とします。乖離許容率は、不動産投資市況等を勘案し、一定期間(半年に1回以上)ごとに投資委員会の協議により見直しを行うものとします。但し、乖離許容率は10%を超えてはならないものとします。
- C . 乖離許容率の決定及び見直しにあたっては、投資委員会外部委員の賛成を得なければならないものとします。
- D . 利害関係人からその他の運用資産を取得する際には、原則として、時価で行うこととし、時価を把握するのが困難な場合は、A . に準じるものとします。
- E . 利害関係人が本投資法人への譲渡を前提に、一時的に特別目的会社等の組成を行うなどして負担した諸費用が発生していた場合、本投資法人はこれらの諸費用(仲介手数料、信託報酬、特別目的会社等組成費用、デュー・ディリジェンス費用等)を取得価格に加えて取得することができます。

#### 利害関係人に運用資産を売却する場合

- A . 不動産等1物件当たりの売却価格(不動産等そのものの売却価格とし、税金及び売却費用等のほか、信託設定に要する費用、信託勘定内の積立金、信託収益、固定資産税等の期間按分の精算額等を含まないものとし)は、資産運用会社及び利害関係人と利害関係のない不動産鑑定士の鑑定評価額を参考価格として決定します。
- B . 売却価格の決定に当たっては、不動産鑑定士による鑑定評価額から一定の金額を減額して決定することができます。当該減額は、鑑定評価額に、B . で定める乖離許容率を乗じた額を上限とします。
- C . 利害関係人へその他の運用資産を売却する際には、原則として、時価で行うこととし、時価を把握するのが困難な場合は、A . に準じるものとします。

利害関係人と不動産等の賃貸借契約を締結あるいは変更する場合

本投資法人と利害関係人との間の賃貸借契約の内容は、市場実勢並びに第三者が作成するマーケットレポート及び意見書等を勘案して、適正と判断される条件によるものとします。

利害関係人へ運用資産の運用管理業務及び建物管理業務を委託する場合

利害関係人へ運用資産の運用管理業務及び建物管理業務を委託する場合は、資産運用会社の社内規程である運用ガイドラインに定める外部委託先の選定条件を具備していることを確認して、委託料については市場実勢及び委託業務の内容等を考慮して決定します。取得する物件について、利害関係人が既に運用管理業務又は建物管理業務を行っている場合は、取得後当面の間、外部委託先選定条件を具備していることを確認して、利害関係人に当該業務を委託できるものとしますが、委託料については市場実勢及び委託業務の内容等を考慮して決定します。

利害関係人による不動産等の売買及び賃貸に係る媒介の場合

A．不動産等の売買に係る媒介の場合

支払うべき媒介手数料の金額は、宅地建物取引業法に規定する報酬の範囲内（信託受益権の場合にはその目的となっている宅地又は建物を基準とします。）とします。

B．不動産等の賃貸に係る媒介の場合

支払うべき媒介手数料の金額は、宅地建物取引業法に規定する報酬の範囲内（信託受益権の場合にはその目的となっている宅地又は建物を基準とします。）とします。

利害関係人に対する工事の発注

利害関係人と利害関係のない第三者による見積価格又は利害関係人と利害関係のない専門家が作成する意見書等の検証資料を取得の上、適正とされる条件によるものとします。



## (5) 利害関係人等との取引状況等

第17期における利害関係人等との特定資産の売買取引等は、以下のとおりです。

## 取引状況

該当事項はありません。

## 支払手数料等の金額

区分	支払手数料等総額 (A) (千円)	利害関係人等との取引の内訳		総額に対する 割合 (B)/(A) (%)
		支払先	支払額(B) (千円)	
プロパティ・マネジメント報酬	365,105	日本GLP株式会社	365,105	100.0
ブランド使用料	7,500	日本GLP株式会社	7,500	100.0
賃貸仲介手数料	58,628	日本GLP株式会社	58,628	100.0

(注) 利害関係人等とは、投信法施行令第123条及び投信協会の投資信託及び投資法人に係る運用報告書等に関する規則第26条第1項第27号に規定される本投資法人と資産運用委託契約を締結している資産運用会社の利害関係人等をいいます。

### 3【投資主・投資法人債権者の権利】

#### （1）投資主の権利

投資主が投信法、社債等振替法及び本投資法人の規約等により有する主な権利の内容及び行使手続の概要は次のとおりです。

##### 投資口の処分権

投資主は投資口を自由に譲渡することができます（投信法第78条第1項）。

本投資口については、投資主は、口座管理機関に対して振替の申請を行い、譲渡人の口座から譲受人の口座に本投資口の振替（譲受人の口座における保有欄の口数を増加させることをいいます。以下同じです。）が行われることにより、本投資口の譲渡を行うことができます（社債等振替法第228条、第140条）。但し、本投資口の譲渡は、本投資口を取得した者の氏名又は名称及び住所を投資主名簿に記載し、又は記録しなければ、本投資法人に対抗することができません（投信法第79条第1項）。なお、投資主名簿の記載又は記録は、総投資主通知（振替機関である株式会社証券保管振替機構が、本投資法人に対して行う、投資主の氏名又は名称、保有投資口数、基準日等の通知をいいます。）により行われます（社債等振替法第228条、第151条第1項、第152条第1項）。

##### 投資証券交付請求権

本投資口については、本投資法人は、投資証券を発行することができません（社債等振替法第227条第1項）。但し、投資主は、株式会社証券保管振替機構が振替機関の指定を取り消された場合若しくは当該指定が効力を失った場合であって株式会社証券保管振替機構の振替業を承継する者が存しない場合、又は本投資口が振替機関によって取り扱われなくなった場合は、本投資法人に対して、投資証券の発行を請求することができます（社債等振替法第227条第2項）。

##### 金銭分配請求権

投資主は、投信法及び本投資法人の規約に定められた金銭の分配方針に従って作成され、役員会の承認を得た金銭の分配に係る計算書に従い、金銭の分配を受ける権利を有しています（投信法第77条第2項第1号、第137条第1項、第2項）。毎決算期末日における最終の投資主名簿に記載又は記録されている投資主又は登録投資口質権者をもって、その決算期に関する金銭の分配を受ける権利を行使することのできる者とします（規約第34条第3項）。

##### 残余財産分配請求権

本投資法人が解散し、清算される場合、投資主は、各投資主の有する投資口の口数に応じて残余財産の分配を受ける権利を有しています（投信法第77条第2項第2号、第158条）。但し、本投資法人は、投資主の請求による投資口の払戻しは行いません（規約第5条）。

## 議決権

投信法又は本投資法人の規約により定められる一定の事項は、投資主により構成される投資主総会で決議されます（投信法第89条）。

投資主はその有する投資口1口につき1個の議決権を有します（投信法第94条第1項、会社法第308条第1項本文）。投資主総会においては、原則として発行済投資口の過半数の投資口を有する投資主が出席し、出席した当該投資主の議決権の過半数をもって決議されますが（投信法第93条の2第1項、規約第11条）、規約の変更その他一定の重要事項に関しては、発行済投資口の過半数の投資口を有する投資主が出席し、出席した当該投資主の議決権の3分の2以上に当たる多数をもって決議されなければなりません（投信法第140条、第93条の2第2項）。

投資主は、投資主総会に出席する代わりに書面による議決権の行使をすることも可能です（投信法第90条の2第2項、規約第13条第1項）。その場合には、議決権行使書面に必要な事項を記載し、法令で定める時まで当該記載をした議決権行使書面を本投資法人に提出しなければなりません（投信法第92条第1項）。

議決権は、代理人をもって行使することができますが（投信法第94条第1項、会社法第310条第1項）、投資主が代理人をもって議決権を行使しようとするときは、その代理人は本投資法人の議決権を行使することができる投資主1人に限られます（規約第12条第1項）。また、投資主が投資主総会に出席せず、かつ、議決権を行使しないときは、当該投資主は、その投資主総会に提出された議案（複数の議案が提出された場合において、これらのうちに相反する趣旨の議案があるときは、当該議案のいずれをも除き、また、投信法第104条第1項（役員及び会計監査人の解任）、第140条（規約の変更）（但し、みなし賛成に関連する規定の策定又は改廃に限ります。）、第143条第3号（解散）、第205条第2項（資産の運用に係る委託契約の解約に対する同意）又は第206条第1項（資産の運用に係る委託契約の解約）に係る議案を除きます。）について賛成したものとみなされます（投信法第93条第1項、規約第15条第1項、同条第2項）。

本投資法人が規約第9条第1項第一文の規定に基づき招集する投資主総会（2018年5月1日及びその日以後遅滞なく招集し、又は以後隔年毎の5月1日及びその日以後遅滞なく招集する投資主総会）において権利を行使すべき投資主は、2018年2月末日及び以後、隔年毎の2月末日における最終の投資主名簿に記載又は記録されている投資主とします（投信法第77条の3第3項、会社法第124条第3項但書、規約第16条第1項）。また、本投資法人は、必要があるときは、役員会の決議を経て法令に従いあらかじめ公告し定める基準日現在の最終の投資主名簿に記載又は記録された投資主をもって、投資主総会においてその権利を行使することのできる投資主とすることができます（投信法第77条の3第2項、規約第16条第2項）。

## その他投資主総会に関する権利

発行済投資口の100分の3以上の口数の投資口を6ヶ月前から引き続き有する投資主は、執行役員に対し、会議の目的である事項及び招集の理由を示して、投資主総会の招集を請求することができます（投信法第90条第3項、会社法第297条第1項）。

発行済投資口の100分の1以上の口数の投資口を6ヶ月前から引き続き有する投資主は、執行役員に対し、投資主総会の日の8週間前までに一定の事項を投資主総会の目的とすることを請求することができます。但し、その事項が投資主総会の決議すべきものでない場合はこの限りではありません（投信法第94条第1項、会社法第303条第2項）。

発行済投資口の100分の1以上の口数の投資口を6ヶ月前から引き続き有する投資主は、投資主総会に係る招集の方法及び決議の方法を調査させるため、投資主総会に先立って検査役の選任を監督官庁に請求することができます（投信法第94条第1項、会社法第306条第1項）。

投資主は、招集の手続又は決議の方法が法令若しくは規約に違反し又は著しく不公正なとき、決議の内容が規約に違反するとき、又は決議につき特別の利害関係を有する者が議決権を行使したことによって著しく不当な決議がなされたときは、当該決議の日から3ヶ月以内に、訴えをもって投資主総会の決議の取消しを請求することができます(投信法第94条第2項、会社法第831条)。また、投資主総会の決議が存在しない場合又は決議の内容が法令に違反する場合には、それぞれ投資主総会の決議の不存在又は無効を確認する訴えを提起することができます(投信法第94条第2項、会社法第830条)。

#### 代表訴訟提起権、違法行為差止請求権及び投資口発行差止請求権等並びに役員解任請求権等

6ヶ月前から引き続き投資口を有する投資主は、本投資法人に対して書面にて、資産運用会社、一般事務受託者、執行役員又は監督役員の責任を追及する訴えの提起を請求することができるほか(投信法第116条、第119条第3項、第204条第3項、会社法第847条第1項)、執行役員が投資法人の目的の範囲外の行為その他法令若しくは規約に違反する行為をし、又はこれらの行為をするおそれがある場合において、当該行為によって本投資法人に回復することができない損害が生ずるおそれがあるときは、執行役員に対してその行為をやめることを請求することができます(投信法第109条第5項、会社法第360条第1項)。

募集投資口の発行が法令若しくは規約に違反する場合又は著しく不公正な方法により行われる場合において、投資主が不利益を受けるおそれがあるときは、投資主は、本投資法人に対して、当該募集投資口の発行をやめることを請求することができます(投信法第84条第1項、会社法第210条)。また、投資口の併合が法令又は規約に違反する場合において、投資主が不利益を受けるおそれがあるときは、投資主は、本投資法人に対して、当該投資口の併合をやめることを請求することができます(投信法第81条の2第2項、会社法第182条の3)。

合併が法令若しくは規約に違反する場合において、投資主が不利益を受ける場合には、当該投資主は、本投資法人に対して、当該合併手続をやめることを請求することができます(投信法第150条、会社法第784条の2、第796条の2、第805条の2)。

執行役員及び監督役員は投資主総会の決議により解任することができますが(投信法第104条第1項)、執行役員又は監督役員の職務の執行に関して不正の行為又は法令若しくは規約に違反する重大な事実があったにもかかわらず、投資主総会において当該執行役員又は監督役員を解任する旨の議案が否決された場合には、発行済投資口の100分の3以上の口数の投資口を6ヶ月前から引き続き有する投資主は、当該投資主総会の日から30日以内に訴えをもって当該執行役員又は監督役員の解任を請求することができます(投信法第104条第3項、会社法第854条第1項第2号)。

投資主は、新投資口発行について重大な法令・規約違反があった場合には、新投資口発行の効力が生じた日から6ヶ月以内に本投資法人に対して投資口の追加発行の無効確認の訴えを提起することができます(投信法第84条第2項、会社法第828条第1項第2号、第2項第2号)。

投資主は、本投資法人の合併がある場合で、その手続に瑕疵があったときは、本投資法人に対して合併の効力が生じた日から6ヶ月以内に合併無効確認の訴えを提起することができます(投信法第150条、会社法第828条第1項第7号、第8号、第2項第7号、第8号)。

#### 帳簿等閲覧請求権

投資主は、本投資法人の営業時間内は、いつでも、請求の理由を明らかにして、会計帳簿又はこれに関連する資料の閲覧又は謄写を請求することができます(投信法第128条の3)。

### 少数投資主権等の行使手続

振替投資口に係る少数投資主権等は、投資主名簿の記載又は記録ではなく、振替口座簿の記載又は記録により判定されることとなります（社債等振替法第228条、第154条第1項）。したがって、少数投資主権等を行使しようとする投資主は、株式会社証券保管振替機構が個別投資主通知（株式会社証券保管振替機構が、本投資法人に対して行う、投資主の氏名又は名称、保有投資口数等の通知をいいます。以下同じです。）を行うよう、投資主の口座を開設している口座管理機関に対して申し出ることができます（社債等振替法第228条、第154条第3項、第4項）。投資主は、かかる個別投資主通知が本投資法人に対して行われた後4週間が経過する日までに限り、少数投資主権等を行使することができません（社債等振替法第228条、第154条第2項、社債、株式等の振替に関する法律施行令第40条）。

## （2）投資法人債権者の権利

投資法人債権者が投信法等により有する主な権利の内容は、次のとおりです。

### 元利金支払請求権

投資法人債権者は、投資法人債の要項に従い、元利金の支払を受けることができます。

### 投資法人債の譲渡

投資法人債券を発行する旨の定めのある投資法人債の移転は、譲渡人及び譲受人間の意思表示及び投資法人債券を交付することにより行われます（投信法第139条の7、会社法第687条）。このうち、取得者が、記名式の投資法人債の譲渡を第三者に対抗するためには、投資法人債券を交付することが必要であり、投資法人に対抗するためには、取得者の氏名又は名称及び住所を投資法人債原簿に記載又は記録することが必要です（投信法第139条の7、会社法第688条第2項）。これに対し、取得者が、無記名式の投資法人債の譲渡を第三者及び投資法人に対抗するためには、投資法人債券を交付することが必要です（投信法第139条の7、会社法第688条第3項）。

振替投資法人債については、投資法人債権者は、口座管理機関に対して振替の申請を行い、譲渡人の口座から譲受人の口座に振替投資法人債の振替が行われることにより、当該振替投資法人債の譲渡を行うことができます（社債等振替法第115条、第73条）。なお、振替投資法人債については、本投資法人は、投資法人債券を発行することができません（社債等振替法第115条、第67条第1項）。但し、投資法人債権者は、株式会社証券保管振替機構が振替機関の指定を取り消された場合若しくは当該指定が効力を失った場合であって株式会社証券保管振替機構の振替業を承継する者が存しない場合、又は当該振替投資法人債が振替機関によって取り扱われなくなった場合は、本投資法人に対して、投資法人債券の発行を請求することができます（社債等振替法第115条、第67条第2項）。

## 投資法人債権者集会における議決権

- A. 投資法人債権者集会は、投信法に規定のある場合のほか、投資法人債権者の利害に関する事項について、決議を行うことができます(投信法第139条の10第2項、会社法第716条)。

投資法人債権者集会において、投資法人債権者は、その有する投資法人債の金額の合計額に応じて議決権を行使することができます(投信法第139条の10第2項、会社法第723条第1項)。投資法人債権者は、投資法人債権者集会に出席する代わりに書面によって議決権を行使することも可能です(投信法第139条の10第2項、会社法第726条)。

投資法人債権者集会における決議は、裁判所の認可によってその効力を生じまず(投信法第139条の10第2項、会社法第734条)。

- B. 投資法人債権者集会の決議方法は、以下のとおりです(投信法第139条の10第2項、会社法第724条)。

(イ) 法令及び投資法人債の要項に別段の定めがある場合のほか、原則として、決議に出席した議決権者の議決権の総額の2分の1を超える議決権を有する者の同意をもって行われます(普通決議)。

(ロ) 投資法人債権者集会の決議は、一定の重要な事項については、議決権者の議決権の総額の5分の1以上で、かつ、出席した議決権者の議決権の総額の3分の2以上の議決権を有する者の同意をもって行われます(特別決議)。

- C. 投資法人債総額(償還済みの額を除きます。)の10分の1以上に当たる投資法人債を保有する投資法人債権者は、本投資法人又は投資法人債管理者に対して、会議の目的たる事項及び招集の理由を示して、投資法人債権者集会の招集を請求することができます(投信法第139条の10第2項、会社法第718条第1項)。

かかる請求がなされた後、遅滞なく投資法人債権者集会の招集手続がなされない場合等には、かかる請求を行った投資法人債権者は、裁判所の許可を得て投資法人債権者集会の招集をすることができます(投信法第139条の10第2項、会社法第718条第3項)。

- D. 投資法人債権者は、本投資法人の営業時間内に、投資法人債権者集会の議事録の閲覧又は謄写を請求することができます(投信法第139条の10第2項、会社法第731条第3項)。

## 投資法人債管理者

本投資法人は、投資法人債を発行する場合には、投資法人債管理者を定め、投資法人債権者のために、弁済の受領、債権の保全その他の投資法人債の管理を行うことを委託しなければなりません。但し、各投資法人債の金額が1億円以上である場合については、この限りではありません(投信法第139条の8)。

### (3) 短期投資法人債権者の権利

短期投資法人債権者が投信法等により有する主な権利の内容は、次のとおりです。

#### 元金支払請求権

短期投資法人債権者は、短期投資法人債の要項に従い、元金の支払を受けることができます。

#### 短期投資法人債の譲渡

本投資法人が短期投資法人債について社債等振替法に基づく短期社債振替制度において振替機関が取り扱うことに同意した場合には、振替投資法人債権者は、口座管理機関に対して振替の申請を行い、譲渡人の口座から譲受人の口座に短期投資法人債の振替が行われることにより、当該短期投資法人債の譲渡を行うことができます(社債等振替法第115条、第66条第1項第1号、第73条)。

#### 短期投資法人債権者集会

短期投資法人債については投信法第139条の12の規定により、同法第139条の10の適用を受けないことから、投資法人債権者集会は組織されません。

#### 短期投資法人債管理者

短期投資法人債については投信法第139条の12の規定により、同法第139条の8の適用を受けないことから、短期投資法人債の管理を行う投資法人債管理者は設置されません。

#### 担保提供制限条項

短期投資法人債は投信法第139条の12の規定により、担保付社債信託法の規定に基づき担保を設定することができません。

## 第4【関係法人の状況】

### 1【資産運用会社の概況】

#### (1)【名称、資本金の額及び事業の内容】

名称

GLPジャパン・アドバイザーズ株式会社

資本金の額

110百万円（本書の日付現在）

事業の内容

- A．不動産等に係る投資顧問業及び投資一任契約に係る業務
- B．宅地建物取引業
- C．投資運用業
- D．前各号に付帯関連する一切の業務

住所

東京都港区東新橋一丁目5番2号 汐留シティセンター

沿革

資産運用会社は、日本法上の株式会社として設立された金融商品取引業者です。主な変遷は以下のとおりです。なお、この他に、本書の日付までの間、合併等の変更はありません。

2011年2月25日	会社設立
2011年3月25日	宅地建物取引業者としての免許取得（東京都知事（1）第92820号）
2011年6月7日	宅地建物取引業法の取引一任代理等の認可取得（国土交通大臣認可第66号）
2011年6月27日	金商法第29条に基づく金融商品取引業者としての登録（関東財務局長（金商）第2547号）
2011年10月20日	社団法人投資信託協会（現 一般社団法人投資信託協会）に入会

#### (2)【運用体制】

資産運用会社の運用体制については、前記「第一部 ファンド情報 / 第1 ファンドの状況 / 1 投資法人の概況 / (4) 投資法人の機構」をご参照ください。

#### (3)【大株主の状況】

（本書の日付現在）

名称	住所	所有 株式数 (株)	比率(%) (注)
日本GLP株式会社	東京都港区東新橋一丁目5番2号 汐留シティセンター	4,000	100.0
合 計		4,000	100.0

（注）「比率」は、発行済株式数に対する所有株式数の比率を表しています。



## (4)【役員の状況】

(本書の日付現在)

役職名	氏名	主要略歴	所有 株式数
代表取締役 社長	三浦 嘉之	1996年4月 日本生命保険相互会社入社 2002年6月 同社 国際業務部国際金融グループ 2006年3月 NLI Properties East, Inc.(New York)出向 2008年3月 NLI International Inc.(New York) 出向 ( 現 : Nippon Life Global Investors Americas Inc. ) 2011年3月 ニッセイアセットマネジメント株式会社出向 2012年3月 同社 企画総務部 経営企画室 2016年3月 グローバル・ロジスティック・プロパティーズ株式 会社入社 ( 現 : 日本GLP株式会社 ) 投資運用部長 2017年4月 同社 執行役員兼投資運用本部長 2019年9月 GLPジャパン・アドバイザーズ株式会社出向 常務執 行役員 2019年11月 同社 代表取締役社長 ( 現任 ) 2019年12月 GLP投資法人 執行役員 ( 現任 )	-
取締役 (非常勤)	帖佐 義之	1992年4月 三井不動産株式会社入社 2000年4月 三井不動産投資顧問株式会社へ出向 2003年3月 プロロジス・ジャパン・マネージメント・インク入 社 2009年7月 GLプロパティーズ株式会社 ( 現 : 日本GLP株式会社 ) 入社 マネージングディレクター 2011年4月 GLPジャパン・アドバイザーズ株式会社 取締役 ( 非 常勤 ) ( 現任 ) 2012年10月 GLプロパティーズ株式会社 ( 現 : 日本GLP株式会社 ) 代表取締役社長 ( 現任 )	-

役職名	氏名	主要略歴	所有株式数
取締役 (非常勤)	堤 一浩	1990年4月 第一生命保険相互会社(現:第一生命保険株式会社)入社 1998年11月 ゴールドマン・サックス・アセット・マネジメント株式会社入社 2002年11月 プロロジス・ジャパン・マネージメント・インク入社 2012年1月 GLプロパティーズ株式会社(現:日本GLP株式会社)入社 マネージングディレクター・グローバル・トレジャラー 2012年9月 GLPジャパン・アドバイザーズ株式会社 監査役(非常勤) 2012年10月 GLプロパティーズ株式会社(現:日本GLP株式会社) 副社長執行役員 CFO(最高財務責任者)グローバル・トレジャラー 2013年6月 GLPジャパン・アドバイザーズ株式会社 取締役(非常勤)(現任) 2018年1月 GLPグループ グローバルCFO(現任) 2019年3月 日本GLP株式会社 グローバルCFO兼副社長執行役員	-
監査役 (非常勤)	宮本 達矢	2003年9月 垣見油化株式会社入社 2007年8月 株式会社プロロジス入社 2009年7月 GLプロパティーズ株式会社(現:日本GLP株式会社) 財務経理部マネージャー 2012年9月 同社 経理部長 2013年6月 GLPジャパン・アドバイザーズ株式会社 監査役(非常勤) 2016年4月 グローバル・ロジスティック・プロパティーズ株式会社(現:日本GLP株式会社) 情報システム部長 兼 内部監査担当 2017年4月 同社 情報システム部長 兼 オフィスサポート部長 兼 内部監査担当(現任) 2018年4月 GLPジャパン・アドバイザーズ株式会社 監査役(非常勤)(現任)	-

(注)資産運用会社では、本投資法人の投資口価値向上に向けたインセンティブ付与を目的として、資産運用会社の代表取締役社長を含む主要な役員(本書の日付現在において、代表取締役社長、執行役員CFO及び執行役員CIOを指します。)の報酬の一部について、本投資法人の分配金のパフォーマンス及び投資口価格の東証REIT指数に対する相対パフォーマンスに連動する仕組みを採用しています。なお、分配金のパフォーマンスは、1口当たり当期純利益をベースに算定します。

## (5) 【事業の内容及び営業の概況】

## 資産運用委託契約上の業務

資産運用会社は、金商法上の金融商品取引業者として投資運用業を行っています。

## 委託業務

- A．本投資法人の運用資産の運用に係る業務
- B．本投資法人が行う資金調達に係る業務
- C．運用資産の状況についての本投資法人への報告業務
- D．運用資産に係る運用計画の策定業務
- E．その他本投資法人が随時委託する上記各業務に関連し又は付随する業務

## 助言・指示等

- A．資産運用会社は、委託業務に関連する事項について、本投資法人を代理して、本投資法人の締結した資産保管業務委託契約、一般事務委託契約及び投資口事務代行委託契約に基づく資産保管会社、一般事務受託者及び投資主名簿等管理人に対する通知及び指図等を行うことができます。
- B．資産運用会社は、委託業務に付随し又は関連する本投資法人の投資主に対する金銭の分配、投資口の分割又は併合、本投資法人の解散、合併その他の事項に関して本投資法人に助言を行い、又は本投資法人を代理してこれらの事項に関し指示を出し、交渉に参加し若しくは交渉を行うことができます。

## 2【その他の関係法人の概況】

### 一 投資主名簿等管理人、資産保管会社兼一般事務受託者

#### (1)【名称、資本金の額及び事業の内容】

名 称 : 三菱UFJ信託銀行株式会社  
資本金の額 : 324,279百万円（2020年3月31日現在）  
住 所 : 東京都千代田区丸の内1丁目4番5号  
事業の内容 : 銀行法（昭和56年法律第59号）（以下「銀行法」といいます。）に基づき銀行業を営むとともに、金融機関の信託業務の兼営等に関する法律（昭和18年法律第43号）（以下「兼営法」といいます。）に基づき信託業務を営んでいます。

#### (2)【関係業務の概要】

##### 投資主名簿等管理人としての業務

- A. 投資主名簿及び投資法人債原簿並びにこれらに付属する帳簿の作成、管理及び備置その他の投資主名簿及び投資法人債原簿に関する事務（但し、投資法人債原簿に関する事務は投資法人が別途委託するものに限ります。）
- B. 前号に定めるほか、以下の帳簿その他の投信法及び内閣府令の規定により作成及び保管しなければならない帳簿書類の作成、管理及び備置に関する事務（但し、該当する事務が生じていない場合を除きます。）
  - ・ 分配利益明細簿
  - ・ 投資証券台帳
  - ・ 投資証券不発行管理簿
  - ・ 投資証券払戻金額帳
  - ・ 未払分配利益明細簿
  - ・ 未払払戻金明細簿
- C. 投資口の名義書換、質権の登録又は抹消、信託財産の表示又は抹消
- D. 振替機関等により通知される総投資主通知その他の通知の受理に関する事務
- E. 投資主の投資証券不所持申出及び投資証券の発行又は返還請求の受理等に関する事務
- F. 投資主、登録投資口質権者及びこれらの法定代理人並びに以上の者の常任代理人（以下この項において「投資主等」といいます。）の氏名及び住所の登録及び変更の登録に関する事務
- G. 前各号に掲げるもののほか、投資主等の提出する届出の受理に関する事務
- H. 投資主総会招集通知の発送及び議決権行使書又は委任状の作成及び集計に関する事務
- I. 投資主等に対して分配する金銭の支払に関する事務
- J. 投資主等からの照会に対する応答に関する事務
- K. 投資口の統計資料並びに法令又は契約に基づく官庁、金融商品取引所、振替機関等への届出又は報告のための資料の作成に関する事務
- L. 投資口の募集、投資口の併合・分割に関する事務その他本投資法人が臨時に指定する事務

- M. 投資主等に対する通知書、催告書及び報告書等の発送に関する事務
- N. 投資主等の権利行使に関する請求その他の投資主等からの申出の受付に関する事務  
(前各号の事務に関連するものに限りません。)
- O. 前各号に掲げる事務に付随する印紙税等の納付に関する事務
- P. 投資主等の個人番号及び法人番号の収集及び登録に関する事務
- Q. 投資主等の個人番号及び法人番号の保管、利用及び廃棄又は削除に関する事務
- R. 前各号に掲げる事項に付随する事務

#### 資産保管会社としての業務

##### A. 資産の保管に係る業務

#### 一般事務受託者としての業務

- A. 機関の運営に関する事務
- B. 計算に関する事務
- C. 会計帳簿の作成に関する事務
- D. 納税に関する事務

### (3) 【資本関係】

該当事項はありません。

## 二 投資法人債に関する一般事務受託者(株式会社三井住友銀行)

### (1) 名称、資本金の額及び事業の内容

名 称 : 株式会社三井住友銀行  
資本金の額 : 1,770,996百万円(2020年3月31日現在)  
住 所 : 東京都千代田区丸の内1丁目1番2号  
事業の内容 : 銀行法に基づき銀行業を営んでいます。

### (2) 関係業務の概要

第6回、第10回、第11回無担保投資法人債(特定投資法人債間限定同順位特約付)及び第14回無担保投資法人債(特定投資法人債間限定同順位特約付)(グリーンボンド)に関する、発行代理人事務、支払代理人事務、投資法人債権者からの申出の受付事務及び投資法人債原簿関係事務等

### (3) 資本関係

該当事項はありません。

## 三 投資法人債に関する一般事務受託者(株式会社三菱UFJ銀行)

### (1) 名称、資本金の額及び事業の内容

名 称 : 株式会社三菱UFJ銀行  
資本金の額 : 1,711,958百万円(2020年3月31日現在)  
住 所 : 東京都千代田区丸の内2丁目7番1号  
事業の内容 : 銀行法に基づき銀行業を営んでいます。

## (2) 関係業務の概要

第2回、第3回、第4回、第5回、第8回、第9回無担保投資法人債(特定投資法人債間限定同順位特約付)、第12回無担保投資法人債(特定投資法人債間限定同順位特約付)(グリーンbond)及び第15回無担保投資法人債(特定投資法人債間限定同順位特約付)(サステナビリティbond)に関する、発行代理人事務、支払代理人事務、投資法人債権者からの申出の受付事務及び投資法人債原簿関係事務等

## (3) 資本関係

該当事項はありません。

## 四 投資法人債に関する一般事務受託者/投資法人債管理者(株式会社りそな銀行)

### (1) 名称、資本金の額及び事業の内容

名 称 : 株式会社りそな銀行  
資本金の額 : 279,928百万円(2020年4月1日現在)  
住 所 : 大阪府大阪市中央区備後町2丁目2番1号  
事業の内容 : 銀行法に基づき銀行業を営んでいます。

### (2) 関係業務の概要

第13回無担保投資法人債(投資法人債間限定同順位特約付)(グリーンbond)に関する、投資法人債権者のための弁済の受領、債権の保全及びその他投資法人債の管理に関する業務並びに発行代理人事務、支払代理人事務、投資法人債権者からの申出の受付事務及び投資法人債原簿関係事務等

### (3) 資本関係

該当事項はありません。

## 五 特定関係法人

## (1) 名称、資本金の額及び事業の内容

名称	資本金の額(注) (2020年3月31日現在)	事業の内容
GLP Holdings Limited	1USD (0.01万円)	株式等の取得、保有等
GLP Holdings, L.P.	非開示	株式等の取得、保有等
GLP Topco Limited	9,360,989,858USD (1,018,756百万円)	株式等の取得、保有等
GLP Midco Limited	9,360,989,856USD (1,018,756百万円)	株式等の取得、保有等
GLP Bidco Limited	9,360,989,856USD (1,018,756百万円)	株式等の取得、保有等
GLP Pte. Ltd.	7,388,207,078.46SGD (564,237百万円)	株式等の取得、保有等
日本GLP株式会社	100百万円	投資助言・代理業
GLP IM Holdings Limited(注2)	69,220,347USD (7,533百万円)	株式等の取得、保有等
GLP Fund Management Holdings Limited(注2)	63,442,495USD (6,904百万円)	株式等の取得、保有等
GLP Singapore Pte. Ltd.	1,200,001USD (130百万円)	株式等の取得、保有等
GLP J-REITマスターリース合同会社	1百万円	不動産賃貸業

(注)「資本金の額」については百万円未満を切り捨てて記載しています。また、米ドル(USD)及びシンガポールドル(SGD)の円貨換算は、2020年3月31日現在の株式会社三菱UFJ銀行のTTM(1SGD=76.37円、1USD=108.83円)を用いています。

## (2) 関係業務の概要

GLP、日本GLP株式会社、GLP IM Holdings Limited、GLP Fund Management Holdings Limited、GLP Singapore Pte. Ltd.、GLP J-REITマスターリース合同会社に係る関係業務の概要については、それぞれ前記「第一部 ファンド情報 / 第1 ファンドの状況 / 1 投資法人の概況 / (3) 投資法人の仕組み / 本投資法人の特定関係法人」をご参照ください。

## (3) 資本関係

GLPIは、本書の日付現在、そのグループ会社を通じて、本投資法人の投資口169,440口(発行済投資口の総口数の4.3%)を保有しています。

## 第5【投資法人の経理状況】

### 1. 財務諸表の作成方法について

本投資法人の第17期計算期間（2020年3月1日から2020年8月31日まで）の財務諸表は、「財務諸表等の用語、様式及び作成方法に関する規則」（昭和38年大蔵省令第59号、その後の改正を含みます。）及び同規則第2条の規定により、「投資法人の計算に関する規則」（平成18年内閣府令第47号、その後の改正を含みます。）に基づいて作成しています。

### 2. 監査証明について

本投資法人は、金融商品取引法第193条の2第1項の規定に基づき、第17期計算期間（2020年3月1日から2020年8月31日まで）の財務諸表について、有限責任 あずさ監査法人の監査を受けています。

### 3. 連結財務諸表について

本投資法人は子会社がありませんので、連結財務諸表は作成していません。



## 1【財務諸表】

## (1)【貸借対照表】

(単位：千円)

	前期 2020年2月29日	当期 2020年8月31日
<b>資産の部</b>		
<b>流動資産</b>		
現金及び預金	11,170,208	9,465,907
信託現金及び信託預金	9,485,699	9,858,845
営業未収入金	2,047,146	1,943,815
前払費用	592,847	533,444
未収消費税等	-	404,242
その他	2,293	5,122
<b>流動資産合計</b>	<b>23,298,196</b>	<b>22,211,376</b>
<b>固定資産</b>		
<b>有形固定資産</b>		
車両運搬具	1,016	1,016
減価償却累計額	889	1,016
車両運搬具(純額)	127	-
信託建物	252,916,081	262,818,619
減価償却累計額	36,383,602	39,828,541
信託建物(純額)	216,532,479	222,990,077
信託構築物	6,409,038	6,510,131
減価償却累計額	2,094,058	2,272,175
信託構築物(純額)	4,314,980	4,237,955
信託機械及び装置	58,088	58,088
減価償却累計額	52,254	52,667
信託機械及び装置(純額)	5,833	5,420
信託工具、器具及び備品	273,672	277,231
減価償却累計額	147,991	159,268
信託工具、器具及び備品(純額)	125,681	117,963
信託土地	360,276,976	388,198,044
<b>有形固定資産合計</b>	<b>581,256,077</b>	<b>615,549,462</b>
<b>投資その他の資産</b>		
投資有価証券	1,600	1,600
長期前払費用	1,677,531	1,822,570
繰延税金資産	54	50
敷金及び保証金	10,000	10,000
その他	1,400	1,400
<b>投資その他の資産合計</b>	<b>1,690,586</b>	<b>1,835,620</b>
<b>固定資産合計</b>	<b>582,946,664</b>	<b>617,385,083</b>
<b>繰延資産</b>		
投資口交付費	79,016	149,860
投資法人債発行費	162,417	149,505
<b>繰延資産合計</b>	<b>241,434</b>	<b>299,365</b>
<b>資産合計</b>	<b>606,486,294</b>	<b>639,895,825</b>

(単位：千円)

	前期 2020年2月29日	当期 2020年8月31日
<b>負債の部</b>		
<b>流動負債</b>		
営業未払金	212,021	396,755
短期借入金		15,800,000
1年内償還予定の投資法人債	4,500,000	4,500,000
1年内返済予定の長期借入金	27,450,000	3,800,000
未払金	2,739,732	2,537,439
未払費用	102,100	124,080
未払法人税等	1,588	1,527
未払消費税等	733,135	
前受金	3,279,884	3,445,784
預り金		70,054
1年内返還予定の預り敷金及び保証金	400,030	131,713
流動負債合計	39,418,493	30,807,355
<b>固定負債</b>		
投資法人債	31,200,000	31,200,000
長期借入金	207,550,000	228,600,000
預り敷金及び保証金	11,916,251	12,492,187
信託預り敷金及び保証金	152,560	152,560
固定負債合計	250,818,812	272,444,747
負債合計	290,237,305	303,252,103
<b>純資産の部</b>		
<b>投資主資本</b>		
出資総額	317,943,829	338,643,980
出資総額控除額	10,571,602	11,698,628
出資総額(純額)	307,372,226	326,945,351
<b>剰余金</b>		
当期末処分利益又は当期末処理損失( )	8,876,762	9,698,370
剰余金合計	8,876,762	9,698,370
投資主資本合計	316,248,989	336,643,722
純資産合計	1 316,248,989	1 336,643,722
負債純資産合計	606,486,294	639,895,825

## (2)【損益計算書】

(単位：千円)

	前期 自 2019年 9月 1日 至 2020年 2月29日	当期 自 2020年 3月 1日 至 2020年 8月31日
<b>営業収益</b>		
賃貸事業収入	1 17,793,652	1 18,119,052
その他賃貸事業収入	1 1,047,389	1 1,281,447
不動産等売却益		2 492,677
<b>営業収益合計</b>	<b>18,841,042</b>	<b>19,893,176</b>
<b>営業費用</b>		
賃貸事業費用	1 6,747,701	1 6,739,874
資産運用報酬	2,034,963	2,122,123
資産保管手数料	8,284	8,248
一般事務委託手数料	26,783	26,137
役員報酬	3,960	3,960
会計監査人報酬	13,000	13,500
租税公課	137	21,078
その他営業費用	85,423	76,645
<b>営業費用合計</b>	<b>8,920,254</b>	<b>9,011,566</b>
<b>営業利益</b>	<b>9,920,787</b>	<b>10,881,610</b>
<b>営業外収益</b>		
受取利息	93	89
未払分配金戻入	468	766
<b>営業外収益合計</b>	<b>561</b>	<b>855</b>
<b>営業外費用</b>		
支払利息	693,415	674,513
投資法人債利息	108,372	117,010
投資法人債発行費償却	13,994	12,912
融資関連費用	229,644	276,863
投資口交付費償却	31,838	37,878
投資口公開関連費用		20,249
その他	2,143	49,806
<b>営業外費用合計</b>	<b>1,079,409</b>	<b>1,189,234</b>
<b>経常利益</b>	<b>8,841,939</b>	<b>9,693,232</b>
<b>特別利益</b>		
受取保険金	3 422,093	3 21,111
<b>特別利益合計</b>	<b>422,093</b>	<b>21,111</b>
<b>特別損失</b>		
災害による損失	4 386,725	4 16,823
<b>特別損失合計</b>	<b>386,725</b>	<b>16,823</b>
<b>税引前当期純利益</b>	<b>8,877,307</b>	<b>9,697,520</b>
法人税、住民税及び事業税	1,602	1,540
<b>法人税等調整額</b>	<b>54</b>	<b>4</b>
<b>法人税等合計</b>	<b>1,547</b>	<b>1,545</b>
<b>当期純利益</b>	<b>8,875,759</b>	<b>9,695,975</b>
前期繰越利益	1,003	2,395
<b>当期末処分利益又は当期末処理損失( )</b>	<b>8,876,762</b>	<b>9,698,370</b>

## (3)【投資主資本等変動計算書】

前期(自 2019年9月1日 至 2020年2月29日)

(単位:千円)

	投資主資本						純資産合計
	出資総額	出資総額控除額	出資総額 (純額)	剰余金		投資主資本合計	
				当期末処分利益 又は当期末処理 損失( )	剰余金合計		
当期末残高	317,943,829	9,444,577	308,499,251	9,615,220	9,615,220	318,114,472	318,114,472
当期変動額							
利益超過分配		1,127,025	1,127,025			1,127,025	1,127,025
剰余金の配当				9,614,217	9,614,217	9,614,217	9,614,217
当期純利益				8,875,759	8,875,759	8,875,759	8,875,759
当期変動額合計	-	1,127,025	1,127,025	738,457	738,457	1,865,482	1,865,482
当期末残高	1 317,943,829	10,571,602	307,372,226	8,876,762	8,876,762	316,248,989	316,248,989

当期(自 2020年3月1日 至 2020年8月31日)

(単位:千円)

	投資主資本						純資産合計
	出資総額	出資総額控除額	出資総額 (純額)	剰余金		投資主資本合計	
				当期末処分利益 又は当期末処理 損失( )	剰余金合計		
当期末残高	317,943,829	10,571,602	307,372,226	8,876,762	8,876,762	316,248,989	316,248,989
当期変動額							
新投資口の発行	20,700,150		20,700,150			20,700,150	20,700,150
利益超過分配		1,127,025	1,127,025			1,127,025	1,127,025
剰余金の配当				8,874,367	8,874,367	8,874,367	8,874,367
当期純利益				9,695,975	9,695,975	9,695,975	9,695,975
当期変動額合計	20,700,150	1,127,025	19,573,125	821,607	821,607	20,394,733	20,394,733
当期末残高	1 338,643,980	11,698,628	326,945,351	9,698,370	9,698,370	336,643,722	336,643,722

## (4)【金銭の分配に係る計算書】

(単位:円)

	前期	当期
	自 2019年 9月 1日 至 2020年 2月29日	自 2020年 3月 1日 至 2020年 8月31日
当期末処分利益	8,876,762,993	9,698,370,839
利益超過分配金加算額		
出資総額控除額	1,127,025,480	1,581,243,060
分配金額	10,001,392,780	11,275,816,380
(投資口1口当たり分配金の額)	(2,609)	(2,831)
うち利益分配金	8,874,367,300	9,694,573,320
(うち1口当たり利益分配金)	(2,315)	(2,434)
うち利益超過分配金	1,127,025,480	1,581,243,060
(うち1口当たり利益超過分配金)	(294)	(397)
次期繰越利益	2,395,693	3,797,519
分配金の額の算出方法	<p>本投資法人の規約第34条第1項に定める金銭の分配の方針に基づき、分配金額は、租税特別措置法第67条の15に規定されている本投資法人の配当可能利益の金額の100分の90に相当する金額を超えるものとします。</p> <p>かかる方針をふまえ、当期末処分利益を超えない額で、かつ期末発行済投資口の総口数の整数倍の最大値となる8,874,367,300円を、利益分配金として分配することとしました。</p> <p>なお、本投資法人は、本投資法人の規約第34条第2項に定める金銭の分配の方針に基づき、每期継続的に利益を超える金銭の分配を行います。</p> <p>かかる方針をふまえ、当期の減価償却費計上額である3,766,094,454円から当期の資本的支出額である804,863,712円を控除した金額として算定される上限額2,961,230,742円を超えず、かつ、当期の減価償却費計上額である3,766,094,454円の100分の30にほぼ相当する額として算定される1,127,025,480円を、利益を超える金銭の分配(税法上の出資等減少分配に該当する出資の払戻し)として分配することとしました。</p>	<p>本投資法人の規約第34条第1項に定める金銭の分配の方針に基づき、分配金額は、租税特別措置法第67条の15に規定されている本投資法人の配当可能利益の金額の100分の90に相当する金額を超えるものとします。</p> <p>かかる方針をふまえ、当期末処分利益を超えない額で、かつ期末発行済投資口の総口数の整数倍の最大値となる9,694,573,320円を、利益分配金として分配することとしました。</p> <p>なお、本投資法人は、本投資法人の規約第34条第2項に定める金銭の分配の方針に基づき、每期継続的に利益を超える金銭の分配を行います。加えて、一時的に1口当たり分配金が一定程度減少することが見込まれる場合、分配金水準の安定性の維持を目的として、一時的な利益を超える金銭の分配を行うことができるものとしております。</p> <p>かかる方針をふまえ、当期の減価償却費計上額である3,769,118,746円から当期の資本的支出額である712,189,833円を控除した金額として算定される上限額3,056,928,913円を超えず、かつ、当期の減価償却費計上額である3,769,118,746円の100分の30にほぼ相当する額として算定される1,127,183,340円を、継続的な利益を超える金銭の分配(税法上の出資等減少分配に該当する出資の払戻し)とし、また、当期については新投資口の発行及び資金の借入れ等の資金調達による1口当たり分配金の減少額を114円と見積み、総額454,059,720円を一時的な利益を超える金銭の分配(税法上の出資等減少分配に該当する出資の払戻し)として分配することとしました。</p>

(注)本投資法人は、本投資法人の長期修繕計画に基づき想定される各期の資本的支出の額を勘案し、長期修繕計画に影響を及ぼさず、かつ本投資法人の財務状態に悪影響を及ぼすことがない範囲での利益を超える金銭の分配(税法上の出資等減少分配に該当する出資の払戻し)として、当面の間、当該分配を実施する計算期間の直前の計算期間に計上された減価償却費相当額の100分の30に相当する金額を目処として、利益を超える金銭の分配を行う方針です。また、新投資口の発行、投資法人債の発行、資金の借入れ等の資金調達、建物及び設備等の除却、大規模修繕等により、一時的に1口当たり分配金が一定程度減少することが見込まれる場合、分配金水準の安定性の維持を目的として、継続的利益超過分配に加えて、一時的な利益を超える金銭の分配を行うことができるものとしております。

## (5) 【キャッシュ・フロー計算書】

(単位：千円)

	前期 自 2019年 9月 1日 至 2020年 2月29日	当期 自 2020年 3月 1日 至 2020年 8月31日
<b>営業活動によるキャッシュ・フロー</b>		
税引前当期純利益	8,877,307	9,697,520
減価償却費	3,766,094	3,769,118
固定資産除却損	13,010	-
投資法人債発行費償却	13,994	12,912
投資口交付費償却	31,838	37,878
受取利息	93	89
未払分配金戻入	468	766
支払利息	801,787	791,524
受取保険金	422,093	21,111
災害による損失	386,725	16,823
営業未収入金の増減額（は増加）	56,696	80,631
前払費用の増減額（は増加）	108,362	59,403
未収消費税等の増減額（は増加）	-	404,242
その他の流動資産の増減額（は増加）	847	2,829
長期前払費用の増減額（は増加）	196,118	145,038
営業未払金の増減額（は減少）	166,301	184,734
未払金の増減額（は減少）	48,810	53,213
未払消費税等の増減額（は減少）	493,636	733,135
前受金の増減額（は減少）	60,425	165,900
預り金の増減額（は減少）	-	70,054
信託有形固定資産の売却による減少額	-	1,395,877
小計	12,963,385	15,028,378
利息の受取額	93	89
利息の支払額	802,636	769,544
法人税等の支払額	619	1,601
保険金の受取額	399,393	43,811
災害損失の支払額	113,208	290,340
営業活動によるキャッシュ・フロー	12,446,408	14,010,793
<b>投資活動によるキャッシュ・フロー</b>		
信託有形固定資産の取得による支出	901,866	39,476,605
預り敷金及び保証金の受入による収入	458,083	618,554
預り敷金及び保証金の返還による支出	231,329	310,935
投資活動によるキャッシュ・フロー	675,113	39,168,986
<b>財務活動によるキャッシュ・フロー</b>		
短期借入れによる収入	-	15,800,000
長期借入れによる収入	3,250,000	24,850,000
長期借入金の返済による支出	3,250,000	27,450,000
投資法人債の発行による収入	5,000,000	-
投資法人債の償還による支出	6,900,000	-
投資法人債発行費の支出	28,608	-
投資口の発行による収入	-	20,629,737
利益分配金の支払額	9,612,366	8,875,628
利益超過分配金の支払額	1,126,575	1,127,071
財務活動によるキャッシュ・フロー	12,667,550	23,827,037
現金及び現金同等物の増減額（は減少）	896,254	1,331,156
現金及び現金同等物の期首残高	21,552,162	20,655,908
現金及び現金同等物の期末残高	1 20,655,908	1 19,324,752

## (6) 【注記表】

(継続企業の前提に関する注記)

該当事項はありません。

(重要な会計方針に係る事項に関する注記)

1. 資産の評価基準及び評価方法	有価証券 その他有価証券 時価のないもの 移動平均法による原価法
2. 固定資産の減価償却の方法	有形固定資産（信託財産を含む） 定額法を採用しています。 なお、主たる有形固定資産の耐用年数は以下のとおりです。 建物 2～77年 構築物 2～60年 機械及び装置 6～12年 車両運搬具 4年 工具、器具及び備品 2～18年
3. 繰延資産の処理方法	投資口交付費 3年間にわたり均等償却しています。 投資法人債発行費 償還までの期間にわたり定額法により償却しています。
4. 収益及び費用の計上基準	固定資産税等の処理方法 保有する不動産等にかかる固定資産税、都市計画税及び償却資産税等については、賦課決定された税額のうち当該計算期間に対応する額を賃貸事業費用として費用処理する方法を採用しています。 なお、不動産又は不動産を信託財産とする信託受益権の取得に伴い、譲渡人との間で精算を行った初年度の固定資産税等相当額については、費用に計上せず当該不動産等の取得原価に算入しています。不動産等の取得原価に算入した固定資産税等相当額は、前期は該当ありません。当期は80,686千円です。
5. ヘッジ会計の方法	ヘッジ会計の方法 金利スワップについて特例処理を採用しています。 ヘッジ手段とヘッジ対象 ヘッジ手段 金利スワップ取引 ヘッジ対象 借入金金利 ヘッジ方針 本投資法人はリスク管理基本方針に基づき、投資法人規約に規定するリスクをヘッジする目的で金利スワップ取引を行っています。 ヘッジ有効性評価の方法 金利スワップは特例処理の要件を満たしているため、有効性の評価は省略しています。
6. キャッシュ・フロー計算書における資金（現金及び現金同等物）の範囲	手許現金及び信託現金、随時引き出し可能な預金及び信託預金並びに容易に換金可能であり、かつ、価値の変動について僅少なりリスクしか負わない取得日から3ヶ月以内に償還期限の到来する短期投資からなっています。
7. その他財務諸表作成のための基本となる重要な事項	不動産等を信託財産とする信託受益権に関する会計処理方法 保有する不動産等を信託財産とする信託受益権については、信託財産内の全ての資産及び負債勘定並びに信託財産に生じた全ての収益及び費用勘定について、貸借対照表及び損益計算書の該当勘定科目に計上しています。 なお、該当勘定科目に計上した信託財産のうち重要性がある下記の科目については、貸借対照表において区分掲記しています。 (1) 信託現金及び信託預金 (2) 信託建物、信託構築物、信託機械及び装置、信託工具、器具及び備品、信託土地 (3) 信託預り敷金及び保証金 消費税等の処理方法 消費税及び地方消費税の会計処理は税抜方式によっています。

## (貸借対照表に関する注記)

## 1. 投資信託及び投資法人に関する法律第67条第4項に定める最低純資産額

(単位:千円)

前期 2020年2月29日	当期 2020年8月31日
50,000	50,000

## (損益計算書に関する注記)

## 1. 不動産賃貸事業損益の内訳

(単位:千円)

	前期 自 2019年 9月 1日 至 2020年 2月29日	当期 自 2020年 3月 1日 至 2020年 8月31日
<b>A. 不動産賃貸事業収益</b>		
賃貸事業収入		
賃料収入	17,190,203	17,500,499
共益費収入	603,449	618,553
計	17,793,652	18,119,052
その他賃貸事業収入		
水道光熱費収入	518,605	540,771
駐車場収入	81,250	83,027
発電設備賃貸収入	383,761	582,996
その他営業収入	63,771	74,651
計	1,047,389	1,281,447
不動産賃貸事業収益合計	18,841,042	19,400,499
<b>B. 不動産賃貸事業費用</b>		
賃貸事業費用		
公租公課	1,576,300	1,575,695
外注委託費	675,979	695,402
水道光熱費	409,433	420,368
修繕費	88,031	71,028
損害保険料	56,728	83,353
減価償却費	3,766,094	3,769,118
その他賃貸事業費用	175,133	124,905
不動産賃貸事業費用合計	6,747,701	6,739,874
<b>C. 不動産賃貸事業損益(A - B)</b>	12,093,340	12,660,625

## 2. 不動産等売却益の内訳

前期(自 2019年9月1日 至 2020年2月29日)

該当事項はありません。

当期(自 2020年3月1日 至 2020年8月31日)

(単位:千円)

GLP 西神	
不動産等売却収入	1,931,000
不動産等売却原価	1,395,877
その他売却費用	42,445
不動産等売却益	492,677



## 3. 特別利益の内訳

前期 自 2019年 9月 1日 至 2020年 2月29日	当期 自 2020年 3月 1日 至 2020年 8月31日
2019年に発生した台風15号、19号により被災した資産に関連する保険金の受取422,093千円を計上しています。	2019年に発生した台風15号、19号により被災した資産に関連する保険金の受取21,111千円を計上しています。

## 4. 特別損失の内訳

前期 自 2019年 9月 1日 至 2020年 2月29日	当期 自 2020年 3月 1日 至 2020年 8月31日
2019年に発生した台風15号、19号により被災した資産に関連する損失(資産の原状回復費用)を災害による損失386,725千円として計上しています。	2019年に発生した台風15号、19号により被災した資産に関連する損失(資産の原状回復費用)等を災害による損失16,823千円として計上しています。

## (投資主資本等変動計算書に関する注記)

## 1. 発行可能投資口総口数及び発行済投資口の総口数

	前期 自 2019年 9月 1日 至 2020年 2月29日	当期 自 2020年 3月 1日 至 2020年 8月31日
発行可能投資口総口数	16,000,000口	16,000,000口
発行済投資口の総口数	3,833,420口	3,982,980口

## (キャッシュ・フロー計算書に関する注記)

## 1. 現金及び現金同等物の期末残高と貸借対照表に掲記されている科目の金額との関係

(単位:千円)

	前期 自 2019年 9月 1日 至 2020年 2月29日	当期 自 2020年 3月 1日 至 2020年 8月31日
現金及び預金	11,170,208	9,465,907
信託現金及び信託預金	9,485,699	9,858,845
現金及び現金同等物	20,655,908	19,324,752

## (リース取引に関する注記)

## オペレーティング・リース取引(貸主側)

## 未経過リース料

(単位:千円)

	前期 2020年2月29日	当期 2020年8月31日
1年内	34,095,167	33,658,205
1年超	76,523,712	71,642,041
合計	110,618,879	105,300,246

## （金融商品に関する注記）

## 1. 金融商品の状況に関する事項

## (1) 金融商品に対する取組方針

本投資法人は、資産の取得又は債務の返済等に当たっては、投資口の発行、借入れ又は投資法人債の発行等による資金調達を行います。

デリバティブ取引については、金利変動等のリスクを回避するために限定して利用することがありますが、機動的な取引は行いません。

余資運用に関しては、有価証券及び金銭債権を投資対象としていますが、安全性及び換金性を考慮して、原則として預金にて運用を行います。

## (2) 金融商品の内容及びそのリスク並びにリスク管理体制

預金は、本投資法人の余資を運用するものであり、預入先金融機関の破綻等の信用リスクに晒されていますが、預入期間を短期に限定し、信用格付の高い預入先金融機関と取引することで、信用リスクを限定しています。

借入金及び投資法人債は、資産の取得、借入金の返済又は投資法人債の償還等に係る資金調達を目的としたものであり、返済・償還時の流動性リスクに晒されていますが、返済期限や借入先の分散化によって流動性リスクの低減を図るとともに、資金繰表の作成等の方法により流動性リスクを管理しています。

また、借入金の一部は変動金利による借入れであるため、支払金利の上昇リスクに晒されていますが、有利子負債比率を適正な水準に保つこと、及び支払利息の固定化を図るために、デリバティブ取引（金利スワップ取引）をヘッジ手段として利用することで、支払金利の上昇リスクの低減に努めています。なお、ヘッジの有効性の評価方法については、金利スワップの特例処理の要件を満たしているため、その判定をもって有効性の評価を省略しています。デリバティブ取引の執行・管理については、資産運用会社の運用管理手続に基づいて行っています。

預り敷金及び保証金及び信託預り敷金及び保証金は、テナントからの預り金であり、テナントの退去に伴い返還義務が生じることから流動性リスクに晒されています。当該リスクについては、原則として返還に支障がない範囲の金額を留保することにより流動性リスクを限定するとともに、資金繰表の作成等の方法により流動性リスクを管理しています。

## (3) 金融商品の時価等に関する事項についての補足説明

金融商品の時価には、市場価格に基づく価額のほか、市場価格がない場合には合理的に算定された価額が含まれています。当該価額の算定においては、一定の前提条件を採用しているため、異なる前提条件を用いた場合、当該価額が異なることもあります。

## 2. 金融商品の時価等に関する事項

## 前期（2020年2月29日）

2020年2月29日における貸借対照表計上額、時価及びこれらの差額については、以下のとおりです。なお、時価を把握することが極めて困難と認められるものは次表には含めていません（注2参照）。

（単位：千円）

	貸借対照表計上額	時価	差額
(1)現金及び預金	11,170,208	11,170,208	-
(2)信託現金及び信託預金	9,485,699	9,485,699	-
資産計	20,655,908	20,655,908	-
(2)1年内償還予定の投資法人債	4,500,000	4,512,150	12,150
(3)1年内返済予定の長期借入金	27,450,000	27,530,613	80,613
(4)投資法人債	31,200,000	31,481,490	281,490
(5)長期借入金	207,550,000	211,117,511	3,567,511
負債計	270,700,000	274,641,764	3,941,764
デリバティブ取引	-	-	-

当期（2020年8月31日）

2020年8月31日における貸借対照表計上額、時価及びこれらの差額については、以下のとおりです。なお、時価を把握することが極めて困難と認められるものは次表には含めていません（注2参照）。

（単位：千円）

	貸借対照表計上額	時価	差額
(1)現金及び預金	9,465,907	9,465,907	-
(2)信託現金及び信託預金	9,858,845	9,858,845	-
資産計	19,324,752	19,324,752	-
(1)短期借入金	15,800,000	15,800,000	-
(2)1年内償還予定の投資法人債	4,500,000	4,502,700	2,700
(3)1年内返済予定の長期借入金	3,800,000	3,807,696	7,696
(4)投資法人債	31,200,000	30,917,770	282,230
(5)長期借入金	228,600,000	230,706,050	2,106,050
負債計	283,900,000	285,734,216	1,834,216
デリバティブ取引	-	-	-

（注1）金融商品の時価の算定方法及びデリバティブ取引に関する事項

資産

(1)現金及び預金 (2)信託現金及び信託預金

これらは短期間で決済されるため、時価は帳簿価額にほぼ等しいことから当該帳簿価額によっています。

負債

(1)短期借入金

短期間で決済されるため、時価は帳簿価額にほぼ等しいことから当該帳簿価額によっています。

(2)1年内償還予定の投資法人債 (4)投資法人債

これらの時価については、日本証券業協会による公表参考値によっています。

(3)1年内返済予定の長期借入金 (5)長期借入金

長期借入金のうち、変動金利によるものは金利が一定期間ごとに更改される条件となっているため、時価は帳簿価額にほぼ等しいことから当該帳簿価額によっています。また、固定金利によるものの時価については、元利金の合計額を残存期間に対応した同様の新規借入を行った場合に想定される利率で割り引いて算定する方法によっています。なお、金利スワップの特例処理によるものの時価については、ヘッジ対象とされている長期借入金の時価に含めて記載しています。

デリバティブ取引

後記「デリバティブ取引に関する注記」をご参照ください。

（注2）時価を把握することが極めて困難と認められる金融商品

（単位：千円）

区分	前期	当期
	2020年 2月29日	2020年 8月31日
預り敷金及び保証金	11,916,251	12,492,187
信託預り敷金及び保証金	152,560	152,560
合計	12,068,812	12,644,747

預り敷金及び保証金及び信託預り敷金及び保証金については、市場価格がなく、かつ返還予定時期等を想定することが困難であることから、合理的に将来キャッシュ・フローを見積もることができず時価を把握することが極めて困難と認められるため時価開示の対象としていません。

(注3) 金銭債権の決算日後の償還予定額  
前期(2020年2月29日)

(単位:千円)

	1年以内
現金及び預金	11,170,208
信託現金及び信託預金	9,485,699
合計	20,655,908

当期(2020年8月31日)

(単位:千円)

	1年以内
現金及び預金	9,465,907
信託現金及び信託預金	9,858,845
合計	19,324,752

(注4) 長期借入金及び投資法人債の決算日後の返済予定額  
前期(2020年2月29日)

(単位:千円)

	1年以内	1年超 2年以内	2年超 3年以内	3年超 4年以内	4年超 5年以内	5年超
投資法人債	4,500,000	-	1,500,000	2,000,000	2,000,000	25,700,000
長期借入金	27,450,000	33,660,000	34,200,000	29,320,000	26,760,000	83,610,000
合計	31,950,000	33,660,000	35,700,000	31,320,000	28,760,000	109,310,000

当期(2020年8月31日)

(単位:千円)

	1年以内	1年超 2年以内	2年超 3年以内	3年超 4年以内	4年超 5年以内	5年超
投資法人債	4,500,000	-	3,500,000	2,000,000	1,500,000	24,200,000
長期借入金	3,800,000	29,860,000	42,200,000	29,470,000	30,320,000	96,750,000
合計	8,300,000	29,860,000	45,700,000	31,470,000	31,820,000	120,950,000

(有価証券に関する注記)

前期(2020年2月29日)及び当期(2020年8月31日)において該当事項はありません。

## (デリバティブ取引に関する注記)

## 1.ヘッジ会計が適用されていないもの

前期(2020年2月29日)及び当期(2020年8月31日)において該当事項はありません。

## 2.ヘッジ会計が適用されているもの

ヘッジ会計の方法ごとの決算日における契約額又は契約において定められた元本相当額等は次のとおりです。

前期(2020年2月29日)

(単位:千円)

ヘッジ会計の方法	デリバティブ取引の種類等	主なヘッジ対象	契約額等		時価	当該時価の算定方法
				うち1年超		
金利スワップの特例処理	金利スワップ取引 変動受取・固定支払	長期借入金	184,830,000	172,680,000	(注1)	(注2)

(注1)金利スワップの特例処理によるものは、ヘッジ対象とされている長期借入金と一体として処理されているため、その時価は、前記「金融商品に関する注記 2.金融商品の時価等に関する事項」における「(3)1年内返済予定の長期借入金」、「(5)長期借入金」の時価に含めて記載しています。

(注2)当該取引契約の相手方が、市場実勢金利等をもとに算出した価額で評価しています。

当期(2020年8月31日)

(単位:千円)

ヘッジ会計の方法	デリバティブ取引の種類等	主なヘッジ対象	契約額等		時価	当該時価の算定方法
				うち1年超		
金利スワップの特例処理	金利スワップ取引 変動受取・固定支払	長期借入金	197,530,000	193,730,000	(注1)	(注2)

(注1)金利スワップの特例処理によるものは、ヘッジ対象とされている長期借入金と一体として処理されているため、その時価は、前記「金融商品に関する注記 2.金融商品の時価等に関する事項」における「(3)1年内返済予定の長期借入金」、「(5)長期借入金」の時価に含めて記載しています。

(注2)当該取引契約の相手方が、市場実勢金利等をもとに算出した価額で評価しています。

## (退職給付に関する注記)

前期(2020年2月29日)及び当期(2020年8月31日)において該当事項はありません。

## (持分法損益等に関する注記)

前期(2020年2月29日)及び当期(2020年8月31日)において、本投資法人には関連会社が存在せず、該当事項はありません。

## (資産除去債務に関する注記)

前期(2020年2月29日)及び当期(2020年8月31日)において該当事項はありません。

## (税効果会計に関する注記)

## 1. 繰延税金資産及び繰延税金負債の発生の主な原因別内訳

	(単位：千円)	
	前期 2020年2月29日	当期 2020年8月31日
繰延税金資産		
未払事業税損金不算入額	54	50
繰延税金資産合計	54	50
繰延税金資産の純額	54	50

## 2. 法定実効税率と税効果会計適用後の法人税等の負担率との間に重要な差異があるときの、当該差異の原因となった主要な項目別の内訳

	(単位：%)	
	前期 2020年2月29日	当期 2020年8月31日
法定実効税率	31.51	31.46
(調整)		
支払分配金の損金算入額	31.50	31.45
その他	0.01	0.01
税効果会計適用後の法人税等の負担率	0.02	0.02

## (関連当事者との取引に関する注記)

## 1. 親会社及び法人主要投資主等

前期(自 2019年9月1日 至 2020年2月29日)

該当事項はありません。

当期(自 2020年3月1日 至 2020年8月31日)

該当事項はありません。

## 2. 関連会社等

前期(自 2019年9月1日 至 2020年2月29日)

該当事項はありません。

当期(自 2020年3月1日 至 2020年8月31日)

該当事項はありません。

## 3. 兄弟会社等

前期(自 2019年9月1日 至 2020年2月29日)

該当事項はありません。

当期(自 2020年3月1日 至 2020年8月31日)

該当事項はありません。

## 4. 役員及び個人主要投資主等

前期(自 2019年9月1日 至 2020年2月29日)

種類	会社等の名称 又は氏名	所在地	資本金又は 出資金 (千円)	事業の内容又は職業	議決権等の 所有(被所有) 割合(%)	取引の内容	取引金額 (千円)	科目	期末 残高 (千円)
役員及び その近親者	辰巳洋治	-	-	(注2)	0.0	GLPジャパン・アドバイザーズ 株式会社への資産運用報酬の 支払(注2)	2,034,963	-	-
	三浦嘉之	-	-	(注2)	-			未払金	1,937,092

(注1) 上記金額のうち、取引金額には消費税等が含まれておらず、期末残高には消費税等が含まれております。

(注2) 2019年10月31日付で辰巳洋治がGLPジャパン・アドバイザーズ株式会社の代表取締役を退任し、2019年11月1日付で三浦嘉之が同社の代表取締役に就任しています。また、2019年12月19日付で辰巳洋治が本投資法人の執行役員を退任し、同日付で三浦嘉之が本投資法人の執行役員に就任しています。

上記取引は辰巳洋治及び三浦嘉之が第三者(GLPジャパン・アドバイザーズ株式会社)の代表取締役社長として行った取引であり、資産運用報酬額は、本投資法人の規約で定められた条件によっています。

当期(自 2020年3月1日 至 2020年8月31日)

種類	会社等の名称 又は氏名	所在地	資本金又は 出資金 (千円)	事業の内容又は職業	議決権等の 所有(被所有) 割合(%)	取引の内容	取引金額 (千円)	科目	期末 残高 (千円)
役員及び その近親者	三浦嘉之	-	-	(注2)	-	GLPジャパン・アドバイザーズ 株式会社への資産運用報酬の 支払(注2)	2,323,645	未払金	2,031,657

(注1) 上記金額のうち、取引金額には消費税等が含まれておらず、期末残高には消費税等が含まれております。

(注2) 上記取引は三浦嘉之が第三者(GLPジャパン・アドバイザーズ株式会社)の代表取締役社長として行った取引であり、資産運用報酬額は、本投資法人の規約で定められた条件によっています。資産運用報酬額は、個々の不動産等の帳簿価額に算入した物件取得に係る運用報酬191,866千円及び売却損益に算入した物件売却に係る運用報酬9,655千円を含んでいます。

## (賃貸等不動産に関する注記)

本投資法人は、賃貸収益を得ることを目的として、賃貸用物流施設を保有しています。これら賃貸等不動産の賃借対照表計上額、期中増減額及び時価は以下のとおりです。

(単位：千円)

	前期 自 2019年 9月 1日 至 2020年 2月29日	当期 自 2020年 3月 1日 至 2020年 8月31日
賃借対照表計上額		
期首残高	584,230,318	581,256,077
期中増減額	2,974,241	34,293,385
期末残高	581,256,077	615,549,462
期末時価	728,987,000	768,707,000

(注1) 賃借対照表計上額は、取得原価から減価償却累計額を控除した金額です。

(注2) 賃貸等不動産の期中増減額のうち、前期の主な増加理由は資本的支出の計上によるものであり、主な減少理由は減価償却費(3,766,094千円)の計上によるものです。当期の主な増加理由は4物件(GLP 横浜、GLP 川島、GLP 船橋 及びGLP 東扇島)の取得(38,746,191千円)によるものであり、主な減少理由は1物件(GLP 西神)の譲渡(1,395,877千円)及び減価償却費(3,769,118千円)の計上によるものです。

(注3) 期末時価は、社外の不動産鑑定士による鑑定評価額又は調査価額を記載しています。

なお、賃貸等不動産に関する損益は、「損益計算書に関する注記」に記載のとおりです。

## (セグメント情報等に関する注記)

## (セグメント情報)

## 1. 報告セグメントの概要

本投資法人の報告セグメントは、本投資法人の構成単位のうち分離された財務情報が入手可能であり、最高経営意思決定機関が、経営資源の配分の決定及び業績を評価するために、定期的に検討を行う事業セグメントのうち、経済的特徴等が概ね類似したものを集約したものです。本投資法人は、その投資対象である各物件を事業セグメントと捉えており、各物件はマルチ物件及びBTS物件(注)のいずれかに分類することができることから、「マルチ物件賃貸事業」及び「BTS物件賃貸事業」の2つを報告セグメントとしています。

(注) 本投資法人は、原則として、その建物が複数のテナントに賃貸されている物件をマルチ物件と定義し、その建物が単一のテナントのためにBTS(Build-to-suit)方式で開発された物件又は単一のテナントに賃貸されている物件をBTS物件と定義しています。ただし、その建物が複数のテナントに賃貸されている場合であっても、共用部が存在しない場合には、BTS物件に分類しています。

なお、本投資法人が当期末時点で保有する物件のうち、各セグメントに分類される物件は以下のとおりです。

マルチ物件：GLP 東京、GLP 杉戸、GLP 越谷、GLP 三郷、GLP 尼崎、GLP 郡山、GLP 浦安、GLP 小牧、GLP 東京、GLP 習志野、GLP・MFLP 市川塩浜、GLP 厚木、GLP 岡山総社、GLP 岡山総社、GLP 新砂、GLP 大阪、GLP 横浜及びGLP 川島

BTS物件：GLP 東扇島、GLP 昭島、GLP 富里、GLP 習志野、GLP 船橋、GLP 加須、GLP 深谷、GLP 岩槻、GLP 春日部、GLP 辰巳、GLP 枚方、GLP 枚方、GLP 舞洲、GLP 津守、GLP 六甲、GLP 尼崎、GLP 奈良、GLP 堺、GLP 盛岡、GLP 富谷、GLP 郡山、GLP 東海、GLP 早島、GLP 早島、GLP 基山、GLP 仙台、GLP 羽村、GLP 船橋、GLP 袖ヶ浦、GLP 六甲、GLP 江別、GLP 桑名、GLP 廿日市、GLP 辰巳a、GLP 桶川、GLP 門真、GLP 福崎、GLP 扇町、GLP 広島、GLP 神戸西、GLP 新木場、GLP 杉戸、GLP 松戸、GLP 鳥栖、GLP 吉見、GLP 深江浜、GLP 富谷、GLP 野田吉春、GLP 浦安、GLP 船橋、GLP 三郷、GLP 舞洲、GLP 湘南、GLP 摂津、GLP 西宮、GLP 滋賀、GLP 寝屋川、GLP 藤前、GLP 船橋 及び GLP 東扇島

## 2. 報告セグメントの利益、資産及び負債等の測定方法

報告されている事業セグメントの会計処理の方法は、「重要な会計方針に係る事項に関する注記」における記載と概ね同一です。報告セグメントの利益は、営業利益ベースの数値です。



3. 報告セグメントの利益、資産及び負債等に関する情報  
前期（2020年2月29日）

（単位：千円）

	マルチ物件 賃貸事業	BTS物件 賃貸事業	調整額 (注2)	財務諸表 計上額
営業収益（注1）	8,682,953	10,158,088	-	18,841,042
セグメント利益	5,404,920	6,688,419	2,172,553	9,920,787
セグメント資産	275,301,205	317,638,057	13,547,031	606,486,294
その他の項目				
減価償却費	1,552,225	2,213,868	-	3,766,094
有形固定資産及び 無形固定資産の増加額	226,516	578,347	-	804,863

（注1）本投資法人の営業収益は、すべて外部顧客に対するものです。

（注2）セグメント利益の調整額 2,172,553千円は、各報告セグメントに配分していない全社費用2,172,553千円です。全社費用は、主に報告セグメントに帰属しない資産運用報酬、資産保管手数料、一般事務委託手数料、役員報酬等です。

セグメント資産の調整額13,547,031千円は、流動資産11,623,838千円、投資その他の資産1,681,759千円及び繰延資産241,434千円です。

当期（2020年8月31日）

（単位：千円）

	マルチ物件 賃貸事業	BTS物件 賃貸事業	調整額 (注2)	財務諸表 計上額
営業収益（注1）	9,063,011	10,337,488	492,677	19,893,176
セグメント利益	5,733,783	6,926,842	1,779,015	10,881,610
セグメント資産	303,062,458	324,362,821	12,470,545	639,895,825
その他の項目				
減価償却費	1,585,365	2,183,753	-	3,769,118
有形固定資産及び 無形固定資産の増加額	28,741,562	10,716,819	-	39,458,381

（注1）本投資法人の営業収益は、すべて外部顧客に対するものです。

（注2）営業収益の調整額492,677千円は、報告セグメントに帰属しない不動産等売却益です。

セグメント利益の調整額 1,779,015千円は、報告セグメントに帰属しない不動産等売却益492,677千円及び各報告セグメントに配分していない全社費用2,271,692千円です。全社費用は、主に報告セグメントに帰属しない資産運用報酬、資産保管手数料、一般事務委託手数料、役員報酬等です。

セグメント資産の調整額12,470,545千円は、流動資産10,343,441千円、投資その他の資産1,827,738千円及び繰延資産299,365千円です。

## (関連情報)

前期(自 2019年9月1日 至 2020年2月29日)

## 1. 製品及びサービスごとの情報

単一の製品・サービスの区分の外部顧客への営業収益が損益計算書の営業収益の90%を超えるため、記載を省略しています。

## 2. 地域ごとの情報

## (1) 営業収益

本邦の外部顧客への営業収益が損益計算書の営業収益の90%を超えるため、記載を省略しています。

## (2) 有形固定資産

本邦に所在している有形固定資産の金額が貸借対照表の有形固定資産の金額の90%を超えるため、記載を省略しています。

## 3. 主要な顧客ごとの情報

営業収益総額の10%以上を占める顧客がないため、記載を省略しています。

当期(自 2020年3月1日 至 2020年8月31日)

## 1. 製品及びサービスごとの情報

単一の製品・サービスの区分の外部顧客への営業収益が損益計算書の営業収益の90%を超えるため、記載を省略しています。

## 2. 地域ごとの情報

## (1) 営業収益

本邦の外部顧客への営業収益が損益計算書の営業収益の90%を超えるため、記載を省略しています。

## (2) 有形固定資産

本邦に所在している有形固定資産の金額が貸借対照表の有形固定資産の金額の90%を超えるため、記載を省略しています。

## 3. 主要な顧客ごとの情報

営業収益総額の10%以上を占める顧客がないため、記載を省略しています。

## (1口当たり情報に関する注記)

	前期 自 2019年 9月 1日 至 2020年 2月29日	当期 自 2020年 3月 1日 至 2020年 8月31日
1口当たり純資産額	82,497円	84,520円
1口当たり当期純利益	2,315円	2,495円

(注1) 1口当たり当期純利益は、当期純利益を日数加重平均投資口数で除することにより算定しています。なお、潜在投資口調整後1口当たり当期純利益については潜在投資口がないため記載していません。

(注2) 1口当たり当期純利益の算定上の基礎は以下のとおりです。

	前期 自 2019年 9月 1日 至 2020年 2月29日	当期 自 2020年 3月 1日 至 2020年 8月31日
当期純利益	8,875,759千円	9,695,975千円
普通投資主に帰属しない金額	- 千円	- 千円
普通投資口に係る当期純利益	8,875,759千円	9,695,975千円
期中平均投資口数	3,833,420口	3,885,440口

## (重要な後発事象に関する注記)

## (イ)資産の譲渡について

本投資法人は、下記の資産を譲渡しました。

## GLP 廿日市

特定資産の種類	不動産信託受益権
契約日	2020年10月9日
譲渡日	2020年10月9日
譲渡価格	2,930百万円(注1)
譲渡先	合同会社Flying Fifteen(注2)

(注1)「譲渡価格」は、譲渡諸経費、固定資産税、都市計画税、消費税及び地方消費税を除きます。

(注2)本日現在、本投資法人・資産運用会社と譲渡先の間には、記載すべき資本関係、人的関係及び取引関係はなく、また、譲渡先は本投資法人又は資産運用会社の関連当事者に該当しません。

なお、損益に及ぼす影響は、2021年2月期(自 2020年9月1日 至 2021年2月28日)において、不動産等売却益約1,078百万円を計上する予定です。

## (ロ)新投資口の発行について

本投資法人は、2020年11月24日開催の役員会において、以下のとおり新投資口の発行及び投資口の売出しを決議しました。

なお、1口当たりの発行価格等については、今後開催される役員会にて決定される予定です。

## (国内一般募集及び海外募集による新投資口の発行)

募集投資口数	: 345,346口上限(注1)
発行価額(払込金額)	: 未定(注2)
払込期日	: 2020年12月7日から同月9日までのいずれかの日(注3)

(注1)買取引受の対象口数337,087口と海外引受会社に付与する追加的に発行する投資口を買取る権利の対象投資口数8,259口の合計です。

(注2)発行価額は、2020年12月1日から2020年12月3日までの間のいずれかの日(発行価格等決定日)に決定されます。

(注3)発行価格等決定日の4営業日後の日とします。

## (投資口売出し(オーバーアロットメントによる売出し))

売出し投資口数	: 15,338口
---------	-----------

(注) 上記「国内一般募集及び海外募集による新投資口の発行」記載の募集のうち、国内一般募集にあたり、その需要状況等を勘案した上で、国内における募集の事務主幹事証券会社である野村証券株式会社が本投資法人の投資主から借り入れる投資口(以下「借入投資口」といいます。)の日本国内における売出しを行う場合があります。オーバーアロットメントによる売出しの売出投資口数は上限の売出投資口数であり、需要状況等により減少し、又はオーバーアロットメントによる売出しそのものが全く行われない場合があります。

## (第三者割当による新投資口の発行)(注1)

募集投資口数	: 15,338口(上限)
発行価額(払込金額)	: (未定)(注2)
払込期日	: 2021年1月5日
割当先	: 野村証券株式会社

(注1)上記「投資口売出し(オーバーアロットメントによる売出し)」に関連して、野村証券株式会社に借入投資口の返還に必要な投資口を取得させるために行うものであり、発行数の全部又は一部につき申込みが行われず、その結果、失権により本第三者割当における最終的な発行数がその限度で減少し、又は発行そのものが全く行われない場合があります。

(注2)上記「国内一般募集及び海外募集による新投資口の発行」の発行価額と同額です。

## (資金使途)

公募に係る調達資金については、後記「(八)資産の取得について」に記載の不動産信託受益権の取得資金の一部に充当する予定です。また、第三者割当に係る調達資金については、手元資金とし、将来の借入金返済資金の一部、投資法人債償還資金の一部又は特定資産の取得資金の一部に充当する予定です。

(注) 調達する資金については、支出するまでの間、金融機関に預け入れる予定です。

## (八) 資産の取得について

本投資法人は、2020年11月24日付で、以下の7物件(以下「取得予定資産」といいます。)にかかる不動産信託受益権を2020年12月11日付で取得することを決定し、契約締結しました。なお、取得予定価格は、取得に要する諸費用(取得経費、固定資産税、都市計画税及び消費税等)を含まない金額(信託受益権売買契約書に記載された売買価格)を記載しています。

物件名称	取得予定日	所在地	取得先	取得予定価格 (百万円)
GLP 横浜 (準共有持分60%)	2020年12月11日	神奈川県横浜市	ブルーロジスティクス3合同会社	24,272
GLP 狭山日高	2020年12月11日	埼玉県日高市	ブルーロジスティクス5合同会社	21,630
GLP 東扇島	2020年12月11日	神奈川県川崎市	SMFLみらいパートナーズ株式会社	6,320
GLP 浦安	2020年12月11日	千葉県浦安市	SMFLみらいパートナーズ株式会社	16,885
GLP 柏	2020年12月11日	千葉県柏市	ブルーロジスティクス4合同会社	8,106
GLP 八千代	2020年12月11日	千葉県八千代市	ブルーロジスティクス5合同会社	13,039
GLP 六甲	2020年12月11日	兵庫県神戸市	ブルーロジスティクス4合同会社	7,981
合計				98,234

## (二) 資金の借入れについて

本投資法人は、前記「(八) 資産の取得について」に記載の不動産信託受益権の取得資金及び関連費用の一部に充当するため、以下の資金の借入れを行うことを決定しました。

借入先	借入予定額 (注2)	利率	返済期限 (注3)	返済方法	用途	担保
株式会社三井住友銀行	30億円	基準金利に0.150% を加えた利率 (注4)	2021年12月10日	期限一 括返済	取得予定資 産の取得資 金の一部及 びそれに関 連する費用	無担保 無保証
株式会社三菱UFJ銀行	20億円	基準金利に0.150% を加えた利率 (注4)	2021年12月10日			
株式会社三井住友銀行 及び三菱UFJ銀行をアレ ンジャーとする協調融 資団	51.9億円	基準金利に0.195% を加えた利率 (注5)	2025年10月14日			
株式会社三井住友銀行 及び三菱UFJ銀行をアレ ンジャーとする協調融 資団	121.4億円	基準金利に0.230% を加えた利率 (注5)	2027年12月10日			
株式会社三井住友銀行 及び三菱UFJ銀行をアレ ンジャーとする協調融 資団	67億円	基準金利に0.250% を加えた利率 (注5)	2028年10月13日			
株式会社三井住友銀行 及び三菱UFJ銀行をアレ ンジャーとする協調融 資団	178.4億円	基準金利に0.325% を加えた利率 (注5)	2029年12月11日			

(注1) 上記借入れは、借入先が合理的に満足する内容の融資に係る契約が締結されること及び別途定められる貸出前提条件を全て充足すること等を条件とします。また、協調融資団からの借入れについては、借入先が合理的に満足する内容の融資に係る契約が締結されることを条件とします。

(注2) 実際の借入額は、本募集による調達金額等を勘案した上で決定されるため、「借入予定額」に記載された金額と実際の借入額は異なる可能性があります。

(注3) 協調融資団からの借入れに係る返済期限は、本書の日付現在における予定を記載したものであり、最終的な借入実行の時点までに変更されることがあります。

(注4) 基準金利は、借入実行日の2営業日前の時点における一般社団法人全銀協TIBOR運営機関が公表する1ヶ月物の日本円TIBOR (Tokyo Interbank Offered Rate) をいいます。かかる基準金利は利払日毎に見直されます。

(注5) 基準金利は、借入実行日の2営業日前の時点における一般社団法人全銀協TIBOR運営機関が公表する3ヶ月物の日本円TIBOR (Tokyo Interbank Offered Rate) をいいます。かかる基準金利は利払日毎に見直されます。

## (7) 【附属明細表】

## 有価証券明細表

## 株式

銘柄	株式数	取得価額（千円）		評価額（千円）		評価損益	備考
		単価	金額	単価	金額		
岡山県総合流通センター株式会社	16株	100	1,600	100	1,600	-	
合計	16株	100	1,600	100	1,600	-	

(注) 当該非上場株式の評価額につきましては、帳簿価額を記載しています。

## デリバティブ取引及び為替予約取引の契約額等及び時価の状況表

当期末現在、本投資法人におけるデリバティブ取引及び為替予約取引の契約額及び時価の状況は以下のとおりです。

区分	種類	契約額等（千円）（注1）		時価（千円） （注2）
			うち1年超	
市場取引以外の取引	金利スワップ取引 変動受取・固定支払	197,530,000	193,730,000	1,807,944
合計		197,530,000	193,730,000	1,807,944

(注1) 金利スワップ取引の契約額等は、想定元本に基づいて表示しています。

(注2) 当該取引契約の相手方が、市場実勢金利等をもとに算出した価額で評価しています。

(注3) 当該取引については、「金融商品に関する会計基準」に基づき金利スワップの特例処理を適用しているため、貸借対照表において時価評価していません。

## 不動産等明細表のうち総括表

（単位：千円）

資産の種類	当期首 残高	当期 増加額	当期 減少額	当期末 残高	減価償却累計額		差引 当期末 残高	摘要	
					又は償却 累計額	当期 償却額			
有 形 固 定 資 産	車両運搬具	1,016	-	-	1,016	1,016	127	-	
	信託建物	252,916,081	10,639,502	736,965	262,818,619	39,828,541	3,577,088	222,990,077	(注)
	信託構築物	6,409,038	101,766	674	6,510,131	2,272,175	178,791	4,237,955	(注)
	信託機械及び装置	58,088	-	-	58,088	52,667	412	5,420	
	信託工具、器具及び備品	273,672	5,139	1,580	277,231	159,268	12,698	117,963	(注)
	信託土地	360,276,976	28,711,971	790,903	388,198,044	-	-	388,198,044	(注)
	小計	619,934,873	39,458,381	1,530,124	657,863,131	42,313,668	3,769,118	615,549,462	
	合計	619,934,873	39,458,381	1,530,124	657,863,131	42,313,668	3,769,118	615,549,462	

(注1) 「当期増加額」の主な増加理由は4物件（GLP横浜、GLP川島、GLP船橋、GLP東扇島）の取得（38,746,191千円）によるものです。

(注2) 「当期減少額」の減少理由はGLP西神の売却（1,530,124千円）によるものです。

## その他特定資産の明細表

該当事項はありません。

## 投資法人債明細表

（単位：千円）

銘柄	発行年月日	当期首残高	当期減少額	当期末残高	利率 (注1)	償還期限	用途	担保
第2回無担保投資法人債	2014年 7月30日	2,000,000	-	2,000,000	0.98%	2024年 7月30日	(注2)	無担保 (注4)(注6)
第3回無担保投資法人債	2014年 12月26日	4,500,000	-	4,500,000	0.51%	2020年 12月25日	(注2)	無担保 (注4)(注6)
第4回無担保投資法人債	2014年 12月26日	1,500,000	-	1,500,000	0.68%	2022年 12月26日	(注2)	無担保 (注4)(注6)
第5回無担保投資法人債	2014年 12月26日	3,000,000	-	3,000,000	1.17%	2026年 12月25日	(注2)	無担保 (注4)(注6)
第6回無担保投資法人債	2015年 6月30日	1,500,000	-	1,500,000	0.89%	2025年 6月30日	(注2)	無担保 (注4)(注6)
第8回無担保投資法人債	2016年 11月28日	1,100,000	-	1,100,000	0.45%	2026年 11月27日	(注2)	無担保 (注4)(注6)
第9回無担保投資法人債	2017年 2月27日	1,000,000	-	1,000,000	0.47%	2027年 2月26日	(注2)	無担保 (注4)(注6)
第10回無担保投資法人債	2018年 7月9日	2,000,000	-	2,000,000	0.23%	2023年 7月7日	(注2)	無担保 (注4)(注6)
第11回無担保投資法人債	2018年 7月9日	1,000,000	-	1,000,000	0.56%	2028年 7月7日	(注2)	無担保 (注4)(注6)
第12回無担保投資法人債 (グリーンボンド)	2018年 12月20日	5,100,000	-	5,100,000	0.68%	2028年 12月20日	(注2)	無担保 (注4)(注6)
第13回無担保投資法人債 (グリーンボンド)	2019年 7月8日	8,000,000	-	8,000,000	0.61%	2029年 7月6日	(注2)	無担保 (注5)(注6)
第14回無担保投資法人債 (グリーンボンド)	2019年 11月27日	5,000,000	-	5,000,000	0.55%	2029年 11月27日	(注3)	無担保 (注4)(注6)
合計		35,700,000	-	35,700,000				

(注1) 利率は、小数点第3位で四捨五入して表示しております。

(注2) 資金用途は、借入金の返済資金です。

(注3) 資金用途は投資法人債の償還資金です。

(注4) 特定投資法人債間限定同順位特約付です。

(注5) 投資法人債間限定同順位特約付です。

(注6) 投資法人債の貸借対照表日後5年以内における1年毎の償還予定額の総額は以下のとおりです。

（単位：千円）

	1年以内	1年超2年以内	2年超3年以内	3年超4年以内	4年超5年以内
投資法人債	4,500,000	-	3,500,000	2,000,000	1,500,000

## 借入金明細表

	区分	当期首残高 (千円)	当期増加額 (千円)	当期減少額 (千円)	当期末残高 (千円)	平均利率 (注2)	返済期限 (注3)	返済 方法	使途	摘要
	借入先									
短期借入金	株式会社三井住友銀行	-	8,000,000	-	8,000,000	0.22%	2021年 7月1日	期限 一括	(注13)	無担保 無保証
	株式会社三菱UFJ銀行	-	6,000,000	-	6,000,000	0.22%	2021年 7月1日	期限 一括	(注13)	無担保 無保証
	シティバンク、エヌ・エイ東京支店	-	1,800,000	-	1,800,000	0.22%	2021年 7月1日	期限 一括	(注13)	無担保 無保証
	小計	-	15,800,000	-	15,800,000					
長期借入金	株式会社三井住友銀行	3,250,000	-	3,250,000	-	1.30% (注4)	2021年 2月1日 (注5)	期限 一括	(注13)	無担保 無保証
	株式会社三井住友銀行	2,000,000	-	2,000,000	-					
	株式会社三菱UFJ銀行	2,400,000	-	2,400,000	-	1.09% (注4)	2021年 2月26日 (注6)	期限 一括	(注13)	無担保 無保証
	株式会社みずほ銀行	1,250,000	-	1,250,000	-					
	株式会社日本政策投資銀行	450,000	-	450,000	-					
	株式会社三井住友銀行	1,470,000	-	-	1,470,000					
	株式会社三菱UFJ銀行	1,170,000	-	-	1,170,000	1.56% (注4)	2024年 2月29日	期限 一括	(注13)	無担保 無保証
	株式会社日本政策投資銀行	500,000	-	-	500,000					
	株式会社三菱UFJ銀行	3,800,000	-	3,800,000	-	0.92%	2021年 2月26日 (注7)	期限 一括	(注12)	無担保 無保証
	株式会社三井住友銀行	500,000	-	-	500,000	1.48% (注4)	2026年 6月30日	期限 一括	(注12)	無担保 無保証
	株式会社三菱UFJ銀行	500,000	-	-	500,000					
	株式会社三井住友銀行	3,890,000	-	-	3,890,000					
	株式会社三菱UFJ銀行	4,440,000	-	-	4,440,000					
	株式会社みずほ銀行	2,830,000	-	-	2,830,000					
	株式会社福岡銀行	610,000	-	-	610,000	0.86% (注4)	2022年 9月2日	期限 一括	(注13)	無担保 無保証
	株式会社日本政策投資銀行	650,000	-	-	650,000					
	農林中央金庫	350,000	-	-	350,000					
	株式会社りそな銀行	270,000	-	-	270,000					
	三井住友信託銀行株式会社	560,000	-	-	560,000					
	株式会社三井住友銀行	1,530,000	-	-	1,530,000	1.85% (注4)	2027年 9月2日	期限 一括	(注13)	無担保 無保証
	株式会社三菱UFJ銀行	1,170,000	-	-	1,170,000					
	株式会社三井住友銀行	2,700,000	-	-	2,700,000	0.52% (注4)	2021年 4月30日	期限 一括	(注13)	無担保 無保証
	株式会社みずほ銀行	700,000	-	-	700,000	0.52% (注4)	2021年 4月30日	期限 一括	(注13)	無担保 無保証
	農林中央金庫	400,000	-	-	400,000	0.52% (注4)	2021年 4月30日	期限 一括	(注13)	無担保 無保証
	株式会社三井住友銀行	2,922,000	-	-	2,922,000					
	株式会社三菱UFJ銀行	3,028,000	-	-	3,028,000					
	株式会社みずほ銀行	1,640,000	-	-	1,640,000					
	シティバンク、エヌ・エイ東京支店	320,000	-	-	320,000					
	株式会社福岡銀行	480,000	-	-	480,000					
	株式会社日本政策投資銀行	320,000	-	-	320,000	0.61% (注4)	2022年 2月28日	期限 一括	(注13)	無担保 無保証
	農林中央金庫	320,000	-	-	320,000					
	株式会社りそな銀行	320,000	-	-	320,000					
三井住友信託銀行株式会社	440,000	-	-	440,000						
株式会社新生銀行	130,000	-	-	130,000						
株式会社七十七銀行	130,000	-	-	130,000						
株式会社三菱UFJ銀行	1,300,000	-	-	1,300,000	0.96% (注4)	2025年 9月1日	期限 一括	(注13)	無担保 無保証	
株式会社福岡銀行	1,400,000	-	1,400,000	-	0.35% (注4)	2021年 2月26日 (注8)	期限 一括	(注12)	無担保 無保証	
農林中央金庫	1,400,000	-	1,400,000	-						
株式会社三菱UFJ銀行	1,900,000	-	-	1,900,000	0.61% (注4)	2024年 2月29日	期限 一括	(注12)	無担保 無保証	
株式会社りそな銀行	1,400,000	-	-	1,400,000						
株式会社みずほ銀行	1,500,000	-	-	1,500,000	0.93% (注4)	2026年 2月27日	期限 一括	(注12)	無担保 無保証	
株式会社三井住友銀行	5,600,000	-	-	5,600,000	1.22% (注4)	2026年 12月21日	期限 一括	(注12)	無担保 無保証	
株式会社三菱UFJ銀行	5,100,000	-	-	5,100,000						



区分	借入先	当期首残高 (千円)	当期増加額 (千円)	当期減少額 (千円)	当期末残高 (千円)	平均利率 (注2)	返済期限 (注3)	返済 方法	使途	摘要
長期借入金	株式会社三井住友銀行	500,000	-	-	500,000	1.31% (注4)	2027年 12月20日	期限 一括	(注12)	無担保 無保証
	株式会社三菱UFJ銀行	400,000	-	-	400,000					
	株式会社三井住友銀行	600,000	-	-	600,000	1.57% (注4)	2028年 12月20日	期限 一括	(注12)	無担保 無保証
	株式会社三菱UFJ銀行	400,000	-	-	400,000					
	株式会社三井住友銀行	980,000	-	-	980,000	0.42% (注4)	2022年 1月14日	期限 一括	(注13)	無担保 無保証
	株式会社三菱UFJ銀行	850,000	-	-	850,000	0.42%	2022年 1月14日	期限 一括	(注13)	無担保 無保証
	株式会社三菱UFJ銀行	610,000	-	-	610,000	0.42% (注4)	2022年 1月14日	期限 一括	(注13)	無担保 無保証
	株式会社三菱UFJ銀行	3,780,000	-	-	3,780,000	0.29%	2023年 9月1日	期限 一括	(注13)	無担保 無保証
	株式会社三井住友銀行	4,100,000	-	-	4,100,000	0.32%	2024年 9月1日	期限 一括	(注13)	無担保 無保証
	株式会社三菱UFJ銀行	1,250,000	-	1,250,000	-	0.26%	2020年 9月1日 (注9)	期限 一括	(注12) (注13)	無担保 無保証
	株式会社みずほ銀行	1,570,000	-	1,570,000	-					
	シティバンク、エヌ・エイ東京支店	270,000	-	270,000	-					
	株式会社七十七銀行	60,000	-	60,000	-					
	株式会社三井住友銀行	790,000	-	-	790,000	0.44%	2024年 3月1日	期限 一括	(注12) (注13)	無担保 無保証
	株式会社三菱UFJ銀行	2,000,000	-	-	2,000,000					
	株式会社みずほ銀行	1,280,000	-	-	1,280,000					
	シティバンク、エヌ・エイ東京支店	780,000	-	-	780,000					
	株式会社福岡銀行	500,000	-	-	500,000					
	株式会社日本政策投資銀行	230,000	-	-	230,000					
	農林中央金庫	1,060,000	-	-	1,060,000					
	株式会社りそな銀行	490,000	-	-	490,000					
	株式会社あおぞら銀行	180,000	-	-	180,000					
	株式会社新生銀行	180,000	-	-	180,000					
	三井住友信託銀行株式会社	480,000	-	-	480,000					
	株式会社七十七銀行	180,000	-	-	180,000					
	株式会社三井住友銀行	2,170,000	-	-	2,170,000					
	株式会社三菱UFJ銀行	2,310,000	-	-	2,310,000	0.57%	2025年 3月3日	期限 一括	(注12) (注13)	無担保 無保証
	株式会社みずほ銀行	1,110,000	-	-	1,110,000					
	株式会社福岡銀行	740,000	-	-	740,000					
	株式会社日本政策投資銀行	550,000	-	-	550,000					
	株式会社りそな銀行	650,000	-	-	650,000					
	株式会社あおぞら銀行	370,000	-	-	370,000					
	株式会社新生銀行	370,000	-	-	370,000					
	三井住友信託銀行株式会社	920,000	-	-	920,000					
	株式会社みずほ銀行	1,150,000	-	1,150,000	-					
	株式会社福岡銀行	500,000	-	-	500,000	0.53%	2022年 12月20日	期限 一括	(注12)	無担保 無保証
	三井住友信託銀行株式会社	1,150,000	-	-	1,150,000	0.56%	2023年 12月20日	期限 一括	(注12)	無担保 無保証
	株式会社三井住友銀行	5,700,000	-	-	5,700,000	0.79%	2025年 9月1日	期限 一括	(注12)	無担保 無保証
	株式会社三井住友銀行	870,000	-	-	870,000	0.46%	2023年 9月1日	期限 一括	(注13)	無担保 無保証
	株式会社三菱UFJ銀行	580,000	-	-	580,000	0.46%	2023年 9月1日	期限 一括	(注13)	無担保 無保証
株式会社みずほ銀行	1,500,000	-	1,500,000	-	0.19%	2020年 12月21日 (注11)	期限 一括	(注12)	無担保 無保証	
株式会社三菱UFJ銀行	800,000	-	800,000	-						
シティバンク、エヌ・エイ東京支店	1,800,000	-	1,800,000	-						
株式会社福岡銀行	1,800,000	-	1,800,000	-						
農林中央金庫	1,300,000	-	1,300,000	-						
株式会社三井住友銀行	5,100,000	-	-	5,100,000	0.28% (注4)	2021年 12月20日	期限 一括	(注12)	無担保 無保証	
株式会社三菱UFJ銀行	3,600,000	-	-	3,600,000						
株式会社みずほ銀行	500,000	-	-	500,000						

	区分	当期首残高 (千円)	当期増加額 (千円)	当期減少額 (千円)	当期末残高 (千円)	平均利率 (注2)	返済期限 (注3)	返済 方法	使途	摘要
	借入先									
長期借入金	株式会社りそな銀行	1,300,000	-	-	1,300,000	0.48% (注4)	2025年 12月22日	期限 一括	(注12)	無担保 無保証
	株式会社三井住友銀行	2,300,000	-	-	2,300,000	0.60% (注4)	2026年 10月30日	期限 一括	(注12)	無担保 無保証
	株式会社三菱UFJ銀行	2,300,000	-	-	2,300,000					
	株式会社みずほ銀行	2,000,000	-	-	2,000,000					
	株式会社三井住友銀行	540,000	-	-	540,000					
	株式会社三菱UFJ銀行	700,000	-	-	700,000	0.29% (注4)	2021年 9月1日	期限 一括	(注12) (注13)	無担保 無保証
	株式会社みずほ銀行	930,000	-	-	930,000					
	シティバンク、エヌ・エイ東京支店	140,000	-	-	140,000					
	農林中央金庫	190,000	-	-	190,000					
	株式会社りそな銀行	130,000	-	-	130,000					
	三井住友信託銀行株式会社	340,000	-	-	340,000					
	株式会社新生銀行	200,000	-	-	200,000					
	株式会社三井住友銀行	2,850,000	-	-	2,850,000					
	株式会社三菱UFJ銀行	2,600,000	-	-	2,600,000					
	株式会社みずほ銀行	1,900,000	-	-	1,900,000					
	シティバンク、エヌ・エイ東京支店	470,000	-	-	470,000					
	株式会社日本政策投資銀行	580,000	-	-	580,000					
	農林中央金庫	530,000	-	-	530,000					
	株式会社りそな銀行	260,000	-	-	260,000					
	三井住友信託銀行株式会社	440,000	-	-	440,000					
	株式会社新生銀行	500,000	-	-	500,000					
	株式会社三井住友銀行	1,900,000	-	-	1,900,000					
	株式会社三菱UFJ銀行	1,900,000	-	-	1,900,000					
	株式会社みずほ銀行	1,140,000	-	-	1,140,000					
	株式会社日本政策投資銀行	270,000	-	-	270,000					
	農林中央金庫	220,000	-	-	220,000					
	株式会社りそな銀行	60,000	-	-	60,000					
	三井住友信託銀行株式会社	220,000	-	-	220,000					
	株式会社新生銀行	290,000	-	-	290,000					
	株式会社三井住友銀行	1,130,000	-	-	1,130,000					
	株式会社三菱UFJ銀行	830,000	-	-	830,000					
	株式会社みずほ銀行	820,000	-	-	820,000					
	株式会社りそな銀行	390,000	-	-	390,000					
	株式会社三井住友銀行	1,420,000	-	-	1,420,000					
	株式会社三菱UFJ銀行	1,110,000	-	-	1,110,000					
	株式会社みずほ銀行	630,000	-	-	630,000					
	株式会社三井住友銀行	1,690,000	-	-	1,690,000					
	株式会社三菱UFJ銀行	1,280,000	-	-	1,280,000					
	株式会社みずほ銀行	2,530,000	-	-	2,530,000					
	シティバンク、エヌ・エイ東京支店	1,200,000	-	-	1,200,000					
農林中央金庫	980,000	-	-	980,000						
株式会社りそな銀行	120,000	-	-	120,000						
三井住友信託銀行株式会社	940,000	-	-	940,000						
株式会社新生銀行	1,230,000	-	-	1,230,000						
株式会社三井住友銀行	4,920,000	-	-	4,920,000						
株式会社三菱UFJ銀行	4,770,000	-	-	4,770,000						
株式会社みずほ銀行	2,610,000	-	-	2,610,000						
株式会社日本政策投資銀行	530,000	-	-	530,000						
農林中央金庫	600,000	-	-	600,000						
株式会社りそな銀行	540,000	-	-	540,000						
三井住友信託銀行株式会社	540,000	-	-	540,000						

区分	借入先	当期首残高	当期増加額	当期減少額	当期末残高	平均利率	返済期限	返済方法	使途	摘要
		(千円)	(千円)	(千円)	(千円)	(注2)	(注3)			
長期借入金	株式会社三井住友銀行	3,160,000	-	-	3,160,000	0.70% (注4)	2027年 9月2日	期限 一括	(注13)	無担保 無保証
	株式会社三菱UFJ銀行	2,840,000	-	-	2,840,000					
	株式会社みずほ銀行	1,770,000	-	-	1,770,000					
	株式会社日本政策投資銀行	530,000	-	-	530,000					
	株式会社りそな銀行	540,000	-	-	540,000					
	株式会社日本政策投資銀行	1,250,000	-	-	1,250,000	0.31% (注4)	2023年 12月20日	期限 一括	(注12)	無担保 無保証
	三井住友信託銀行株式会社	1,250,000	-	-	1,250,000	0.31% (注4)	2023年 12月20日	期限 一括	(注12)	無担保 無保証
	株式会社三井住友銀行	557,000	-	-	557,000	0.21% (注4)	2022年 2月28日	期限 一括	(注12)	無担保 無保証
	株式会社三菱UFJ銀行	703,000	-	-	703,000					
	株式会社みずほ銀行	1,125,000	-	-	1,125,000					
	シティバンク、エヌ・エイ東京支店	1,091,000	-	-	1,091,000					
	株式会社福岡銀行	639,000	-	-	639,000					
	農林中央金庫	139,000	-	-	139,000					
	株式会社りそな銀行	100,500	-	-	100,500					
	三井住友信託銀行株式会社	131,000	-	-	131,000					
	株式会社新生銀行	14,500	-	-	14,500					
	株式会社群馬銀行	500,000	-	-	500,000					
	株式会社三井住友銀行	350,000	-	-	350,000					
	株式会社三菱UFJ銀行	1,034,000	-	-	1,034,000					
	株式会社みずほ銀行	2,007,000	-	-	2,007,000					
	株式会社福岡銀行	1,223,000	-	-	1,223,000					
	株式会社日本政策投資銀行	73,000	-	-	73,000					
	農林中央金庫	296,000	-	-	296,000					
	株式会社りそな銀行	262,500	-	-	262,500					
	株式会社新生銀行	14,500	-	-	14,500					
	株式会社三井住友銀行	2,100,000	-	-	2,100,000	0.63% (注4)	2029年 2月28日	期限 一括	(注12)	無担保 無保証
	株式会社三菱UFJ銀行	2,100,000	-	-	2,100,000					
	株式会社みずほ銀行	1,800,000	-	-	1,800,000					
	株式会社三井住友銀行	1,350,000	-	-	1,350,000	0.19% (注4)	2023年 7月31日	期限 一括	(注12)	無担保 無保証
	株式会社三菱UFJ銀行	1,930,000	-	-	1,930,000					
株式会社みずほ銀行	1,261,000	-	-	1,261,000						
株式会社福岡銀行	613,000	-	-	613,000						
株式会社日本政策投資銀行	2,236,000	-	-	2,236,000						
シティバンク、エヌ・エイ東京支店	310,000	-	-	310,000						
株式会社七十七銀行	300,000	-	-	300,000						
株式会社三井住友銀行	3,000,000	-	-	3,000,000						
株式会社三菱UFJ銀行	4,170,000	-	-	4,170,000						
株式会社みずほ銀行	2,730,000	-	-	2,730,000						
株式会社福岡銀行	460,000	-	-	460,000	0.44% (注4)	2028年 7月31日	期限 一括	(注12)	無担保 無保証	
株式会社日本政策投資銀行	1,680,000	-	-	1,680,000						
株式会社三菱UFJ銀行	3,250,000	-	-	3,250,000						
株式会社三井住友銀行	-	650,000	-	650,000						
シティバンク、エヌ・エイ東京支店	-	1,870,000	-	1,870,000						
株式会社三菱UFJ銀行	-	4,150,000	-	4,150,000	0.33% (注4)	2027年 5月28日	期限 一括	(注12)	無担保 無保証	
株式会社みずほ銀行	-	3,230,000	-	3,230,000						
株式会社福岡銀行	-	2,900,000	-	2,900,000						
株式会社日本政策投資銀行	-	2,900,000	-	2,900,000						
農林中央金庫	-	2,440,000	-	2,440,000						

	区分	当期首残高 (千円)	当期増加額 (千円)	当期減少額 (千円)	当期末残高 (千円)	平均利率 (注2)	返済期限 (注3)	返済 方法	使途	摘要
	借入先									
長期 借入 金	株式会社三井住友銀行	-	4,100,000	-	4,100,000	0.44% (注4)	2029年 5月29日	期限 一括	(注12)	無担保 無保証
	株式会社三菱UFJ銀行	-	3,320,000	-	3,320,000					
	株式会社みずほ銀行	-	1,720,000	-	1,720,000					
	株式会社西日本シティ銀行	-	270,000	-	270,000					
	株式会社日本政策投資銀行	-	200,000	-	200,000					
	小計	235,000,000	24,850,000	27,450,000	232,400,000					
	合計	235,000,000	40,650,000	27,450,000	248,200,000					

(注1) 1年内返済予定の長期借入金は、長期借入金に含めて記載しています。

(注2) 平均利率は、期中加重平均利率を小数点第3位で四捨五入して表示しております。

(注3) 返済期限が営業日でない場合は翌営業日とします。

(注4) 金利変動リスクを回避する目的で金利スワップ取引を行っており、金利スワップの効果を勘案した利率を記載しております。

(注5) 当期首残高3,250百万円のうち、2020年5月29日付で3,250百万円を期限前弁済しています。

(注6) 当期首残高6,100百万円のうち、2020年5月29日付で6,100百万円を期限前弁済しています。

(注7) 当期首残高3,800百万円のうち、2020年5月29日付で3,800百万円を期限前弁済しています。

(注8) 当期首残高2,800百万円のうち、2020年5月29日付で2,800百万円を期限前弁済しています。

(注9) 当期首残高3,150百万円のうち、2020年5月29日付で3,150百万円を期限前弁済しています。

(注10) 当期首残高1,150百万円のうち、2020年5月29日付で1,150百万円を期限前弁済しています。

(注11) 当期首残高7,200百万円のうち、2020年5月29日付で7,200百万円を期限前弁済しています。

(注12) 資金使途は、借入金の返済資金です。

(注13) 資金使途は、不動産又は不動産信託受益権の購入資金です。

(注14) 長期借入金の貸借対照表日後5年以内における返済予定額は以下の通りです。

(単位：千円)

	1年以内	1年超2年以内	2年超3年以内	3年超4年以内	4年超5年以内
長期借入金	3,800,000	29,860,000	42,200,000	29,470,000	30,320,000

## 2【投資法人の現況】

## 【純資産額計算書】

(2020年8月末日現在)

資産総額	639,895百万円
負債総額	303,252百万円
純資産総額( - )	336,643百万円
発行済数量	3,982,980口
1単位当たり純資産額( / )	84,520円

## 第6【販売及び買戻しの実績】

計算期間	発行日	販売口数	買戻し口数	発行済投資口の 総口数
第12期計算期間 自 2017年 9月 1日 至 2018年 2月28日	該当なし			2,853,078口
第13期計算期間 自 2018年 3月 1日 至 2018年 8月31日	2018年3月1日	529,922口 (267,520口)	0口 (0口)	3,383,000口
	2018年3月20日	19,681口 (0口)	0口 (0口)	3,402,681口
第14期計算期間 自 2018年 9月 1日 至 2019年 2月28日	2018年9月3日	411,013口 (129,222口)	0口 (0口)	3,813,694口
	2018年9月26日	19,726口 (0口)	0口 (0口)	3,833,420口
第15期計算期間 自 2019年 3月 1日 至 2019年 8月31日	該当なし			3,833,420口
第16期計算期間 自 2019年 9月 1日 至 2020年 2月29日	該当なし			3,833,420口
第17期計算期間 自 2020年 3月 1日 至 2020年 8月31日	2020年6月29日	149,560口 (149,560口)	0口 (0口)	3,982,980口

(注1) 括弧内の数は、本邦外における販売口数です。

(注2) 本投資法人による投資口の買戻しの実績はありません。

## 第7【参考情報】

当計算期間の開始日から本有価証券報告書提出日までに、以下の書類を関東財務局長に提出しました。

2020年3月2日	臨時報告書
2020年5月28日	有価証券報告書
2020年6月23日	臨時報告書
2020年6月24日	臨時報告書の訂正報告書
2020年9月1日	臨時報告書
2020年9月2日	発行登録書
2020年9月2日	訂正発行登録書
2020年9月17日	発行登録追補書類

## 独立監査人の監査報告書

2020年11月24日

GLP投資法人  
役員会 御中

有限責任 あずさ監査法人

東京事務所

指定有限責任社員  
業務執行社員 公認会計士 伊藤 浩之

指定有限責任社員  
業務執行社員 公認会計士 米 永 隆 司

### 監査意見

当監査法人は、金融商品取引法第193条の2第1項の規定に基づく監査証明を行うため、「投資法人の経理状況」に掲げられているGLP投資法人の2020年3月1日から2020年8月31日までの第17期計算期間の財務諸表、すなわち、貸借対照表、損益計算書、投資主資本等変動計算書、金銭の分配に係る計算書、キャッシュ・フロー計算書、注記表及び附属明細表について監査を行った。

当監査法人は、上記の財務諸表が、我が国において一般に公正妥当と認められる企業会計の基準に準拠して、GLP投資法人の2020年8月31日現在の財産の状態並びに同日をもって終了する計算期間の損益及びキャッシュ・フローの状況を、全ての重要な点において適正に表示しているものと認める。

### 監査意見の根拠

当監査法人は、我が国において一般に公正妥当と認められる監査の基準に準拠して監査を行った。監査の基準における当監査法人の責任は、「財務諸表監査における監査人の責任」に記載されている。当監査法人は、我が国における職業倫理に関する規定に従って、投資法人から独立しており、また、監査人としてのその他の倫理上の責任を果たしている。当監査法人は、意見表明の基礎となる十分かつ適切な監査証拠を入手したと判断している。

### 強調事項

注記表の「重要な後発事象に関する注記」に記載されているとおり、投資法人は資産の譲渡、新投資口の発行の決議、資産取得の契約締結及び資金借入れの決定をしている。

当該事項は、当監査法人の意見に影響を及ぼすものではない。

### 財務諸表に対する経営者及び監督役員の責任

経営者の責任は、我が国において一般に公正妥当と認められる企業会計の基準に準拠して財務諸表を作成し適正に表示することにある。これには、不正又は誤謬による重要な虚偽表示のない財務諸表を作成し適正に表示するために経営者が必要と判断した内部統制を整備及び運用することが含まれる。

財務諸表を作成するに当たり、経営者は、継続企業的前提に基づき財務諸表を作成することが適切であるかどうかを評価し、我が国において一般に公正妥当と認められる企業会計の基準に基づいて継続企業に関する事項を開示する必要がある場合には当該事項を開示する責任がある。

監督役員の責任は、財務報告プロセスの整備及び運用における執行役員の職務の執行を監視することにある。



## 財務諸表監査における監査人の責任

監査人の責任は、監査人が実施した監査に基づいて、全体としての財務諸表に不正又は誤謬による重要な虚偽表示がないかどうかについて合理的な保証を得て、監査報告書において独立の立場から財務諸表に対する意見を表明することにある。虚偽表示は、不正又は誤謬により発生する可能性があり、個別に又は集計すると、財務諸表の利用者の意思決定に影響を与えると合理的に見込まれる場合に、重要性があると判断される。

監査人は、我が国において一般に公正妥当と認められる監査の基準に従って、監査の過程を通じて、職業的専門家としての判断を行い、職業的懐疑心を保持して以下を実施する。

- ・不正又は誤謬による重要な虚偽表示リスクを識別し、評価する。また、重要な虚偽表示リスクに対応した監査手続を立案し、実施する。監査手続の選択及び適用は監査人の判断による。さらに、意見表明の基礎となる十分かつ適切な監査証拠を入手する。
- ・財務諸表監査の目的は、内部統制の有効性について意見表明するためのものではないが、監査人は、リスク評価の実施に際して、状況に応じた適切な監査手続を立案するために、監査に関連する内部統制を検討する。
- ・経営者が採用した会計方針及びその適用方法の適切性、並びに経営者によって行われた会計上の見積りの合理性及び関連する注記事項の妥当性を評価する。
- ・経営者が継続企業を前提として財務諸表を作成することが適切であるかどうか、また、入手した監査証拠に基づき、継続企業の前提に重要な疑義を生じさせるような事象又は状況に関して重要な不確実性が認められるかどうか結論付ける。継続企業の前提に関する重要な不確実性が認められる場合は、監査報告書において財務諸表の注記事項に注意を喚起すること、又は重要な不確実性に関する財務諸表の注記事項が適切でない場合は、財務諸表に対して除外事項付意見を表明することが求められている。監査人の結論は、監査報告書日までに入手した監査証拠に基づいているが、将来の事象や状況により、投資法人は継続企業として存続できなくなる可能性がある。
- ・財務諸表の表示及び注記事項が、我が国において一般に公正妥当と認められる企業会計の基準に準拠しているかどうかとともに、関連する注記事項を含めた財務諸表の表示、構成及び内容、並びに財務諸表が基礎となる取引や会計事象を適正に表示しているかどうかを評価する。

監査人は、執行役員に対して、計画した監査の範囲とその実施時期、監査の実施過程で識別した内部統制の重要な不備を含む監査上の重要な発見事項、及び監査の基準で求められているその他の事項について報告を行う。

監査人は、執行役員に対して、独立性についての我が国における職業倫理に関する規定を遵守したこと、並びに監査人の独立性に影響を与えると合理的に考えられる事項、及び阻害要因を除去又は軽減するためにセーフガードを講じている場合はその内容について報告を行う。

## 利害関係

投資法人と当監査法人又は業務執行社員との間には、公認会計士法の規定により記載すべき利害関係はない。

以 上

---

(注) 1. 上記は監査報告書の原本に記載された事項を電子化したものであり、その原本は本投資法人（有価証券報告書提出会社）が別途保管しております。

2. XBRLデータは監査の対象には含まれていません。