

【表紙】

| | |
|------------|----------------------------------|
| 【提出書類】 | 有価証券報告書 |
| 【提出先】 | 関東財務局長殿 |
| 【提出日】 | 2020年4月15日提出 |
| 【計算期間】 | 第16期(自 2019年7月17日至 2020年1月16日) |
| 【ファンド名】 | MAXISTピックスリスクコントロール(5%)上場投信 |
| 【発行者名】 | 三菱UFJ国際投信株式会社 |
| 【代表者の役職氏名】 | 取締役社長 松田 通 |
| 【本店の所在の場所】 | 東京都千代田区有楽町一丁目12番1号 |
| 【事務連絡者氏名】 | 伊藤 晃 |
| 【連絡場所】 | 東京都千代田区有楽町一丁目12番1号 |
| 【電話番号】 | 03-6250-4740 |
| 【縦覧に供する場所】 | 株式会社東京証券取引所 (東京都中央区日本橋兜町2番1号) |

第一部【ファンド情報】

第1【ファンドの状況】

1【ファンドの性格】

(1)【ファンドの目的及び基本的性格】

当ファンドは、信託財産の1口当たりの純資産額の変動率を対象指数（S&P/JPX リスク・コントロール指数（5%））の値の変動率に一致させることを目的として運用を行います。

信託金の限度額は、1兆円です。

* 委託会社は、受託会社と合意のうえ、信託金の限度額を変更することができます。

当ファンドは、一般社団法人投資信託協会が定める商品の分類方法において、以下の商品分類および属性区分に該当します。

商品分類表

| 単位型・追加型 | 投資対象地域 | 投資対象資産 (収益の源泉) | 独立区分 | 補足分類 |
|---------|--------|-------------------|------|------------|
| 単位型 | 国内 | 株式 | MMF | インデックス型 |
| | 海外 | 債券 | MRF | |
| 追加型 | 内外 | 不動産投信 | ETF | 特殊型 () |
| | | その他資産 () | | |
| | | 資産複合 | | |

属性区分表

| 投資対象資産 | 決算頻度 | 投資対象地域 | 投資形態 | 為替 ヘッジ | 対象 インデックス | 特殊型 |
|----------|------|---------|-------|-----------|--|-------------------------------|
| 株式 | 年1回 | グローバル | ファミリー | あり | 日経225 | ブル・ベア型 |
| 一般 | 年2回 | (日本を除く) | ファンド | () | | |
| 大型株 | 年4回 | 日本 | | | TOPIX | 条件付運用型 |
| 中小型株 | 年6回 | 北米 | ファンド・ | なし | その他 (S&P/JPX リスク・コ ントロール指数 (5%)) | ロング・ ショート型/ 絶対収益 追求型 |
| 債券 | (隔月) | 欧州 | オブ・ | | | |
| 一般 | 年12回 | アジア | ファンズ | | | |
| 公債 | (毎月) | オセアニア | | | | |
| 社債 | 日々 | 中南米 | | | | |
| その他債券 | その他 | アフリカ | | | | |
| クレジット | () | 中近東 | | | | |
| 属性 | | (中東) | | | | |
| () | | エマージング | | | | その他 () |
| 不動産投信 | | | | | | |
| その他資産 | | | | | | |
| (投資信託証券 | | | | | | |
| (資産複合 資産 | | | | | | |
| 配分変更型(株 | | | | | | |
| 式・債券・短期金 | | | | | | |
| 融資産)) | | | | | | |
| 資産複合 | | | | | | |
| () | | | | | | |

当ファンドが該当する商品分類・属性区分を網掛け表示しています。商品分類および属性区分の内容については、一般社団法人投資信託協会のホームページ（<http://www.toushin.or.jp/>）でご覧いただけます。

ファミリーファンド、ファンド・オブ・ファンズに該当する場合、投資信託証券を通じて投資収益の源泉となる資産に投資しますので商品分類表と属性区分表の投資対象資産は異なります。

属性区分に記載している「為替ヘッジ」は、対円での為替リスクに対するヘッジの有無を記載していません。

商品分類の定義

| | | |
|---------|-----------------------|--|
| 単位型・追加型 | 単位型 | 当初、募集された資金が一つの単位として信託され、その後の追加設定は一切行われのないファンドをいいます。 |
| | 追加型 | 一度設定されたファンドであってもその後追加設定が行われ従来の信託財産とともに運用されるファンドをいいます。 |
| 投資対象地域 | 国内 | 信託約款において、組入資産による主たる投資収益が実質的に国内の資産を源泉とする旨の記載があるものをいいます。 |
| | 海外 | 信託約款において、組入資産による主たる投資収益が実質的に海外の資産を源泉とする旨の記載があるものをいいます。 |
| | 内外 | 信託約款において、国内および海外の資産による投資収益を実質的に源泉とする旨の記載があるものをいいます。 |
| 投資対象資産 | 株式 | 信託約款において、組入資産による主たる投資収益が実質的に株式を源泉とする旨の記載があるものをいいます。 |
| | 債券 | 信託約款において、組入資産による主たる投資収益が実質的に債券を源泉とする旨の記載があるものをいいます。 |
| | 不動産投信（リート） | 信託約款において、組入資産による主たる投資収益が実質的に不動産投資信託の受益証券および不動産投資法人の投資証券を源泉とする旨の記載があるものをいいます。 |
| | その他資産 | 信託約款において、組入資産による主たる投資収益が実質的に株式、債券および不動産投信以外の資産を源泉とする旨の記載があるものをいいます。 |
| | 資産複合 | 信託約款において、株式、債券、不動産投信およびその他資産のうち複数の資産による投資収益を実質的に源泉とする旨の記載があるものをいいます。 |
| 独立区分 | MMF（マネー・マネージメント・ファンド） | 一般社団法人投資信託協会が定める「MMF等の運営に関する規則」に規定するMMFをいいます。 |
| | MRF（マネー・リザーブ・ファンド） | 一般社団法人投資信託協会が定める「MMF等の運営に関する規則」に規定するMRFをいいます。 |
| | ETF | 投資信託及び投資法人に関する法律施行令（平成12年政令480号）第12条第1号および第2号に規定する証券投資信託ならびに租税特別措置法（昭和32年法律第26号）第9条の4の2に規定する上場証券投資信託をいいます。 |
| 補足分類 | インデックス型 | 信託約款において、各種指数に連動する運用成果を目指す旨またはそれに準じる記載があるものをいいます。 |
| | 特殊型 | 信託約款において、投資家（受益者）に対して注意を喚起することが必要と思われる特殊な仕組みあるいは運用手法の記載があるものをいいます。 |

上記定義は一般社団法人投資信託協会が定める「商品分類に関する指針」を基に委託会社が作成したものです。

属性区分の定義

| | | | |
|--------|----|----|---------------------------------|
| 投資対象資産 | 株式 | 一般 | 次の大型株、中小型株属性にあてはまらない全てのものをいいます。 |
|--------|----|----|---------------------------------|

| | | |
|--------|----------|---|
| | 大型株 | 信託約款において、主として大型株に投資する旨の記載があるものをいいます。 |
| | 中小型株 | 信託約款において、主として中小型株に投資する旨の記載があるものをいいます。 |
| 債券 | 一般 | 次の公債、社債、その他債券属性にあてはまらない全てのものをいいます。 |
| | 公債 | 信託約款において、日本国または各国の政府の発行する国債（地方債、政府保証債、政府機関債、国際機関債を含みます。以下同じ。）に主として投資する旨の記載があるものをいいます。 |
| | 社債 | 信託約款において、企業等が発行する社債に主として投資する旨の記載があるものをいいます。 |
| | その他債券 | 信託約款において、公債または社債以外の債券に主として投資する旨の記載があるものをいいます。 |
| | クレジット属性 | 目論見書または信託約款において、信用力が高い債券に選別して投資する、あるいは投資適格債（BBB格相当以上）を投資対象の範囲とする旨の記載があるものについて高格付債、ハイイールド債等（BB格相当以下）を主要投資対象とする旨の記載があるものについて低格付債を債券の属性として併記します。 |
| | 不動産投信 | 信託約款において、主として不動産投信に投資する旨の記載があるものをいいます。 |
| | その他資産 | 信託約款において、主として株式、債券および不動産投信以外に投資する旨の記載があるものをいいます。 |
| | 資産複合 | 信託約款において、複数資産を投資対象とする旨の記載があるものをいいます。 |
| 決算頻度 | 年1回 | 信託約款において、年1回決算する旨の記載があるものをいいます。 |
| | 年2回 | 信託約款において、年2回決算する旨の記載があるものをいいます。 |
| | 年4回 | 信託約款において、年4回決算する旨の記載があるものをいいます。 |
| | 年6回（隔月） | 信託約款において、年6回決算する旨の記載があるものをいいます。 |
| | 年12回（毎月） | 信託約款において、年12回（毎月）決算する旨の記載があるものをいいます。 |
| | 日々 | 信託約款において、日々決算する旨の記載があるものをいいます。 |
| | その他 | 上記属性にあてはまらない全てのものをいいます。 |
| 投資対象地域 | グローバル | 信託約款において、組入資産による投資収益が世界の資産を源泉とする旨の記載があるものをいいます。 |
| | 日本 | 信託約款において、組入資産による投資収益が日本の資産を源泉とする旨の記載があるものをいいます。 |
| | 北米 | 信託約款において、組入資産による投資収益が北米地域の資産を源泉とする旨の記載があるものをいいます。 |
| | 欧州 | 信託約款において、組入資産による投資収益が欧州地域の資産を源泉とする旨の記載があるものをいいます。 |
| | アジア | 信託約款において、組入資産による投資収益が日本を除くアジア地域の資産を源泉とする旨の記載があるものをいいます。 |
| | オセアニア | 信託約款において、組入資産による投資収益がオセアニア地域の資産を源泉とする旨の記載があるものをいいます。 |
| | 中南米 | 信託約款において、組入資産による投資収益が中南米地域の資産を源泉とする旨の記載があるものをいいます。 |

| | | |
|----------|---------------------|--|
| | アフリカ | 信託約款において、組入資産による投資収益がアフリカ地域の資産を源泉とする旨の記載があるものをいいます。 |
| | 中近東（中東） | 信託約款において、組入資産による投資収益が中近東地域の資産を源泉とする旨の記載があるものをいいます。 |
| | エマージング | 信託約款において、組入資産による投資収益がエマージング地域（新興成長国（地域））の資産（一部組み入れている場合等を除きます。）を源泉とする旨の記載があるものをいいます。 |
| 投資形態 | ファミリーファンド | 信託約款において、親投資信託（ファンド・オブ・ファンズにのみ投資されるものを除きます。）を投資対象として投資するものをいいます。 |
| | ファンド・オブ・ファンズ | 一般社団法人投資信託協会が定める「投資信託等の運用に関する規則」第2条に規定するファンド・オブ・ファンズをいいます。 |
| 為替ヘッジ | あり | 信託約款において、為替のフルヘッジまたは一部の資産に為替のヘッジを行う旨の記載があるものをいいます。 |
| | なし | 信託約款において、為替のヘッジを行わない旨の記載があるものまたは為替のヘッジを行う旨の記載がないものをいいます。 |
| 対象インデックス | 日経225 | 信託約款において、日経225に連動する運用成果を目指す旨またはそれに準じる記載があるものをいいます。 |
| | TOPIX | 信託約款において、TOPIXに連動する運用成果を目指す旨またはそれに準じる記載があるものをいいます。 |
| | その他 | 信託約款において、上記以外の指数に連動する運用成果を目指す旨またはそれに準じる記載があるものをいいます。 |
| 特殊型 | ブル・ベア型 | 信託約款において、派生商品をヘッジ目的以外に用い、積極的に投資を行うとともに各種指数・資産等への連動もしくは逆連動（一定倍の連動もしくは逆連動を含みます。）を目指す旨の記載があるものをいいます。 |
| | 条件付運用型 | 信託約款において、仕組債への投資またはその他特殊な仕組みを用いることにより、目標とする投資成果（基準価額、償還価額、収益分配金等）や信託終了日等が、明示的な指標等の値により定められる一定の条件によって決定される旨の記載があるものをいいます。 |
| | ロング・ショート型 / 絶対収益追求型 | 信託約款において、ロング・ショート戦略により収益の追求を目指す旨もしくは特定の市場に左右されにくい収益の追求を目指す旨の記載があるものをいいます。 |
| | その他 | 信託約款において、上記特殊型に掲げる属性のいずれにも該当しない特殊な仕組みあるいは運用手法の記載があるものをいいます。 |

上記定義は一般社団法人投資信託協会が定める「商品分類に関する指針」を基に委託会社が作成したものです。

[ファンドの目的・特色]

ファンドの目的

対象指数(S&P/JPX リスク・コントロール指数(5%))の値動きに連動する投資成果をめざします。

ファンドの特色

投資方針

S&P/JPX リスク・コントロール指数(5%)に連動する成果をめざして運用を行います。

ファンドの1口当たりの純資産額の変動率をS&P/JPX リスク・コントロール指数(5%)の変動率に一致させることを目的として、実質的にわが国の株式および公社債等に対する投資として運用を行います。

<S&P/JPX リスク・コントロール指数(5%)について>

S&P/JPX リスク・コントロール指数は、TOPIX(東証株価指数)(配当込み)の過去のボラティリティ(変動の大きさ)を元に、株式部分(TOPIX)の割合を可変にして、算出指数のボラティリティを抑制することによりダウンサイドリスクをコントロールする目的で開発された指数です。S&P/JPX リスク・コントロール指数シリーズは、3種類の指数をラインナップしており、それぞれ5%、10%、15%のターゲットボラティリティが設定されています。

<イメージ図>

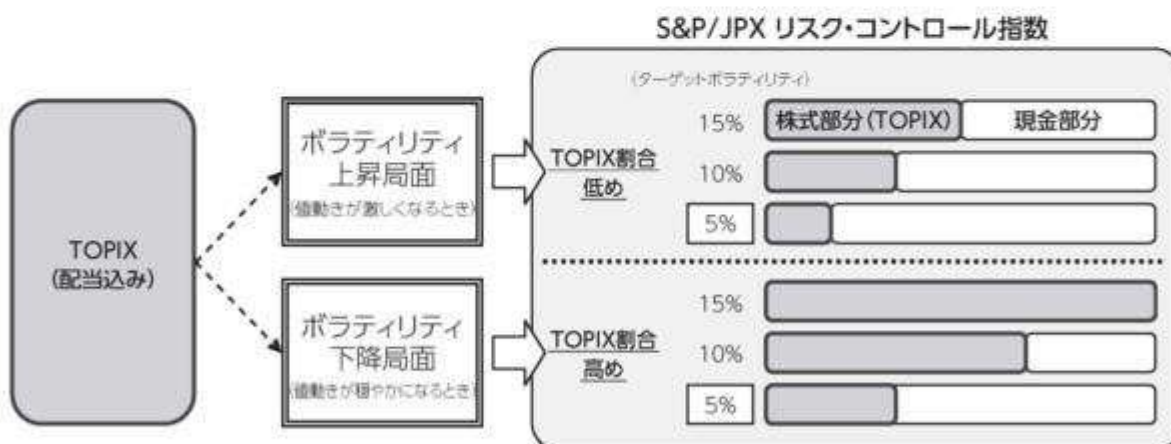

ターゲットボラティリティとは、各指数がめざすボラティリティ水準であり、TOPIX(配当込み)のヒストリカルボラティリティ(過去100営業日のデータを利用した、252日換算の標準偏差)がターゲットボラティリティを超えると、超えた割合に応じて株式部分(TOPIX)の割合を減らすことで、指数自体のボラティリティを抑制します。

S&P/JPX リスク・コントロール指数(5%)における、株式部分(TOPIX)の割合は以下の算式で求められます。

$$5\%(\text{ターゲットボラティリティ}) \div \text{TOPIX(配当込み)のヒストリカルボラティリティ}$$

※この値が100%を超える場合は、株式部分(TOPIX)の割合は100%となります。

※この割合は、3営業日前におけるヒストリカルボラティリティをもとに、毎営業日更新されます。

S&P/JPX リスク・コントロール指数の値動きには、以下のような特徴があります。

<指数の特性>

株式部分(TOPIX)の割合を可変にすることにより、指標の変動率をTOPIXより低く抑えています。

<TOPIXとの相違>

TOPIXに比べて、日々の変動率が小さくなる傾向があります。このため、TOPIXに比べ利益・損失の額が小さくなる傾向があります。

<留意すべき投資スタイル>

相場下落時の損失を低減させる効果が期待できる反面、株価上昇による収益機会も限定されることがあります(TOPIX(配当込み)に比べ収益および損失の両方が限定的となります。)。したがって、短期的に収益を求める投資家は期待する投資成果が得られにくいいため留意が必要です。

■運用プロセス

<TOPIXマザーファンド>

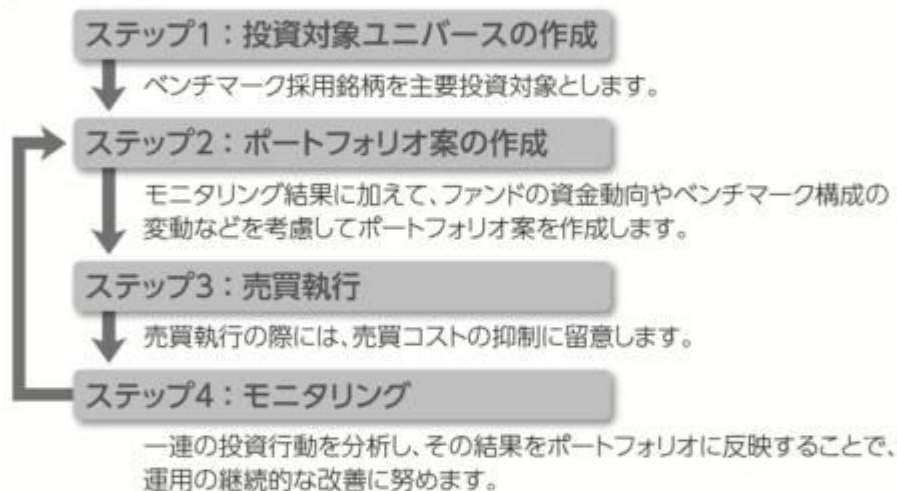

<マネー・マーケット・マザーファンド>

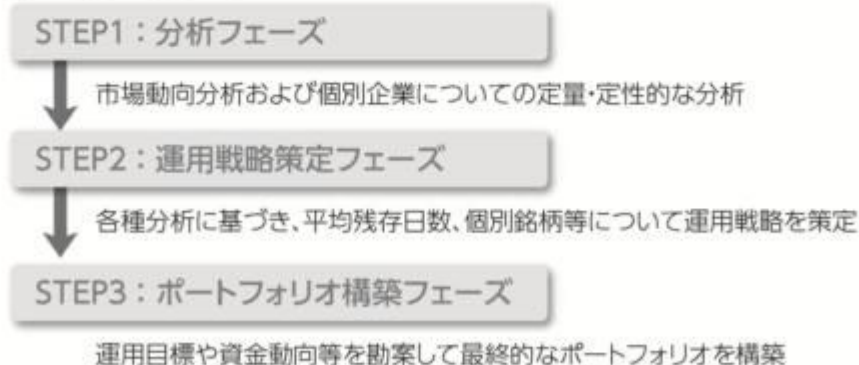

■ 上記の各運用プロセスは変更される場合があります。また、市場環境等によっては上記のような運用ができない場合があります。

☞ 「運用担当者に係る事項」については、委託会社のホームページ(<https://www.am.muftg.jp/corp/operation/fm.html>)をご覧ください。

■ファンドの仕組み

ファンド・オブ・ファンズ方式で運用を行います。

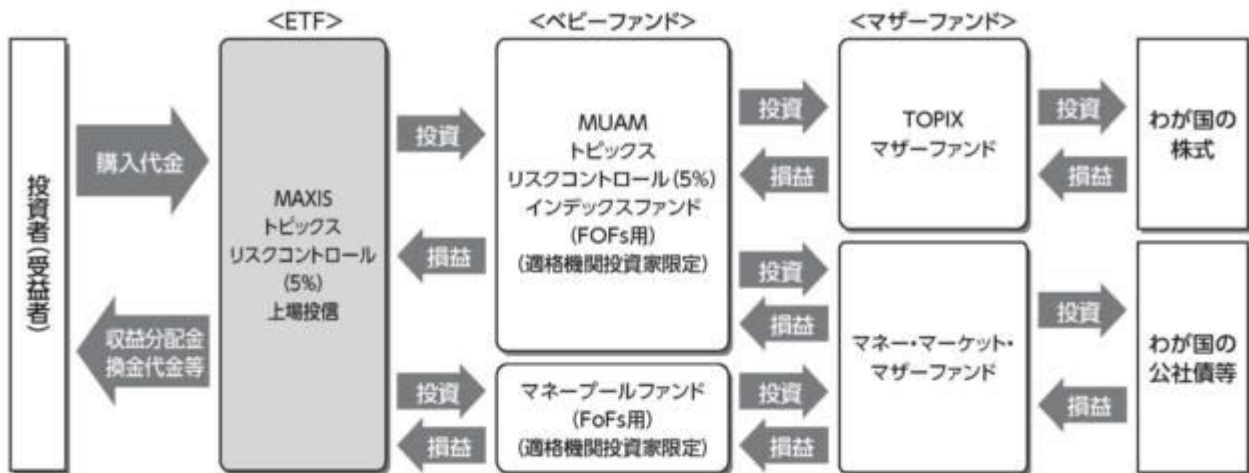

※株式への投資にあたっては、当面はベビーファンド「MUAMトピックスリスクコントロール(5%)インデックスファンド(FoFs用)(適格機関投資家限定)」経由での投資を行いますが、今後、ベビーファンドを経由せずにマザーファンド「TOPIXマザーファンド」に直接投資することがあります。ただし、ETFから株式への直接投資は行いません。

■上場投信の仕組み

ファンドの受益権は、下記の金融商品取引所で上場され、株式と同様に、市場価格で売買することができます。

金融商品取引所における売買単位は10口単位です。

取引方法は、原則として株式と同様です。売買手数料等につきましては、お取引される第一種金融商品取引業者にお問い合わせください。

<金融商品取引所>

- ・東京証券取引所(2012年2月23日に新規上場)

※ファンドは日本株指数を対象指数としますが、購入と換金は金銭により行われます。株式ポートフォリオによる購入や、ファンドの受益権と株式ポートフォリオとの交換はできません。

■主な投資制限

- ・投資信託証券への投資割合に制限を設けません。

分配方針

年2回の決算時に分配を行います。

- ・年2回の決算時(1・7月の各16日)に分配を行います。
- ・分配金額は、経費等控除後の配当等収益の全額を原則とします。
- ・分配対象収益が少額の場合には、分配を行わないことがあります。また、将来の分配金の支払いおよびその金額について保証するものではありません。

●「MAXIS(マクシス)」の由来

「MAXIS(マクシス)」は三菱UFJ国際投信が運用するETF(上場投資信託)シリーズの統一ブランドです。このブランドには、「最高(MAX)の品質」と「お客さまの投資の中心軸(Axis)」をめざすという三菱UFJ国際投信の思いが込められています。

「S&P/JPX リスク・コントロール指数」の著作権等について

S&P/JPX リスク・コントロール指数はS&P ダウ・ジョーンズ・インデックスまたはその関連会社(「SPDJ」)、株式会社日本取引所グループ(「JPX」)および株式会社東京証券取引所(「東証」)の商品であり、これを利用するライセンスが三菱UFJ国際投信株式会社(「三菱UFJ国際投信」)に付与されています。Standard & Poor's[®]およびS&P[®]はStandard & Poor's Financial Services LLC(「S&P」)の登録商標で、Dow Jones[®]はDow Jones Trademark Holdings LLC(「Dow Jones」)の登録商標であり、これらの商標を利用するライセンスがSPDJに、特定目的での利用を許諾するサブライセンスが三菱UFJ国際投信にそれぞれ付与されています。JPX[®]はJPXの登録商標であり、これを利用するライセンスがSPDJおよび三菱UFJ国際投信に付与されています。本商品は、SPDJ、Dow Jones、S&P、それぞれの関連会社、JPXまたは東証によってスポンサー、保証、販売、または販売促進されているものではなく、これら関係者のいずれも、かかる商品への投資の妥当性に関するいかなる表明も行わず、S&P/JPX リスク・コントロール指数に関するデータの誤り、欠落、または中断に対して一切の責任も負いません。東証株価指数(TOPIX)は、東証の知的財産であり、指数の算出、指数値の公表、利用など同指数に関するすべての権利・ノウハウおよび東証株価指数(TOPIX)の商標または標準に関するすべての権利は東証が有しています。

市況動向および資金動向等により、上記のような運用が行えない場合があります。

(2) 【ファンドの沿革】

| | |
|------------|---------------------|
| 2012年2月22日 | 設定日、信託契約締結、運用開始 |
| 2012年2月23日 | ファンドの受益権を東京証券取引所に上場 |

(3) 【ファンドの仕組み】

委託会社およびファンドの関係法人の役割

投資家（受益者）

お申込金 解約代金等

販売会社

募集の取扱い、解約の取扱い等を行います。

お申込金 解約代金等

受託会社（受託者）

三菱UFJ信託銀行株式会社
(再信託受託会社：日本マスタートラスト
信託銀行株式会社)

信託財産の保管・管理等を行います。

委託会社（委託者）

三菱UFJ国際投信株式会社

信託財産の運用の指図、受益権の発行等を行います。

投資 損益

投資対象ファンド

投資 損益

有価証券等

委託会社と関係法人との契約の概要

概要

| | |
|--------------------------------------|---|
| 委託会社と受託会社との契約 「信託契約」 | 運用に関する事項、委託会社および受託会社としての業務に関する事項、受益者に関する事項等が定められています。 なお、信託契約は、「投資信託及び投資法人に関する法律」に基づきあらかじめ監督官庁に届け出られた信託約款の内容で締結されます。 |
| 委託会社と販売会社との契約 「上場投資信託の取扱い等に関する契約」 | 販売会社の募集の取扱い、解約の取扱い等に係る事務の内容等が定められています。 |

委託会社の概況(2020年1月末現在)

- ・ 金融商品取引業者登録番号
金融商品取引業者 関東財務局長(金商)第404号
- ・ 設立年月日
1985年8月1日
- ・ 資本金
2,000百万円
- ・ 沿革
1997年5月 東京三菱投信投資顧問株式会社が証券投資信託委託業務を開始
2004年10月 東京三菱投信投資顧問株式会社と三菱信アセットマネジメント株式会社が合併、商号を三菱投信株式会社に変更
2005年10月 三菱投信株式会社とユーエフジェイパートナーズ投信株式会社が合併、商号を三菱UFJ投信株式会社に変更
2015年7月 三菱UFJ投信株式会社と国際投信投資顧問株式会社が合併、商号を三菱UFJ国際投信株式会社に変更
- ・ 大株主の状況

| 株 主 名 | 住 所 | 所有株式数 | 所有比率 |
|---------------|-------------------|----------|--------|
| 三菱UFJ信託銀行株式会社 | 東京都千代田区丸の内一丁目4番5号 | 211,581株 | 100.0% |

2【投資方針】

(1)【投資方針】

信託財産の1口当たりの純資産額の変動率を対象指数(S&P/JPX リスク・コントロール指数(5%))の変動率に一致させることを目的として、別に定める投資信託証券(投資信託および外国投資信託の受益証券(金融商品取引法第2条第1項第10号で定めるものをいいます。))ならびに投資証券および外国投資証券(金融商品取引法第2条第1項第11号で定めるものをいいます。))に対する投資として運用を行います。

当ファンドの運用目標を達成するため、投資対象ファンドの具体的な投資先を重視し、「MUA Mトピックスリスクコントロール(5%)インデックスファンド(FOFs用)(適格機関投資家限定)」を選定しました。

円の余裕資金を効率よく運用するため、投資対象ファンドの具体的な投資先を重視し、「マネープールファンド(FOFs用)(適格機関投資家限定)」を選定しました。

別に定める投資信託証券については、見直しを行う場合があります。この際、新たな投資信託証券(ファンド設定以降に新設された投資信託および投資法人にかかる投資信託証券を含みます。))を追加することや、既に指定されていた投資信託証券を除外することがあります。

市況動向および資金動向等により、上記のような運用が行えない場合があります。

(2)【投資対象】

投資の対象とする資産の種類

この信託において投資の対象とする資産(本邦通貨表示のものに限ります。))の種類は、次に掲げるものとします。

1. 次に掲げる特定資産(「特定資産」とは、投資信託及び投資法人に関する法律第2条第1項で定めるものをいいます。以下同じ。)

- イ. 有価証券
- ロ. 約束手形
- ハ. 金銭債権

2. 次に掲げる特定資産以外の資産

- イ. 為替手形

有価証券の指図範囲

この信託において投資の対象とする有価証券(金融商品取引法第2条第2項の規定により有価証券とみなされる同項各号に掲げる権利を除きます。)は、別に定める投資信託証券のほか、次に掲げるものとします。なお、当該有価証券は本邦通貨表示のものに限ります。

1. 国債証券、地方債証券、特別の法律により法人の発行する債券および社債券(新株引受権証券と社債券とが一体となった新株引受権付社債券の新株引受権証券を除きます。)
2. コマーシャル・ペーパー
3. 外国または外国の者の発行する証券または証書で、2.の証券の性質を有するもの
4. 指定金銭信託の受益証券(金融商品取引法第2条第1項第14号で定める受益証券発行信託の受益証券に限ります。)

なお、1.の証券を以下「公社債」といい、公社債に係る運用の指図は短期社債等への投資ならびに買い現先取引(売戻条件付の買入れ)および債券貸借取引(現金担保付債券借入れ)に限り行うことができます。

金融商品の指図範囲

この信託において投資の対象とする金融商品(金融商品取引法第2条第2項の規定により有価証券とみなされる同項各号に掲げる権利を含みます。)は、次に掲げるものとします。

1. 預金
2. 指定金銭信託(金融商品取引法第2条第1項第14号で定める受益証券発行信託を除きます。)
3. コール・ローン
4. 手形割引市場において売買される手形

< 投資信託証券の概要 >

| MUAMトピックスリスクコントロール(5%)インデックスファンド(FOFs用) (適格機関投資家限定) | |
|---|---|
| 形態 | 証券投資信託 |
| 投資対象 | TOPIXマザーファンド受益証券およびマネー・マーケット・マザーファンド受益証券を主要投資対象とします。 |
| 投資態度 | TOPIXマザーファンド受益証券およびマネー・マーケット・マザーファンド受益証券への投資を通じて、わが国の株式ならびにわが国の短期公社債等に実質的な投資を行い、S&P/JPX リスク・コントロール指数(5%)に連動する投資成果をめざして運用を行います。 TOPIXマザーファンド受益証券の組入比率は、対象インデックスにおける株式の比率に応じて決定します。なお、対象インデックスにおける現金部分については、その比率に応じて、原則としてマネー・マーケット・マザーファンド受益証券ならびにコール・ローン等の短期金融商品に投資を行います。 対象インデックスとの連動を維持するため、株価指数先物取引等を利用する場合があります。 市況動向および資金動向等により、上記のような運用が行えない場合があります。 |
| 投資制限 | ①株式への実質投資割合に制限を設けません。 ②新株引受権証券および新株予約権証券への実質投資割合は、信託財産の純資産総額の20%以下とします。 ③投資信託証券(上場投資信託証券を除きます。)への実質投資割合は、信託財産の純資産総額の5%以下とします。 ④同一銘柄の転換社債および転換社債型新株予約権付社債への実質投資割合は、信託財産の純資産総額の10%以下とします。 ⑤外貨建資産へ投資は行いません。 ⑥有価証券先物取引等を行うことができます。 ⑦スワップ取引は効率的な運用に資するため行うことができます。 |
| 運用管理費用 (信託報酬) | 純資産総額の年0.033%(税込) |
| 購入時手数料 | ありません。 |
| 信託財産留保額 | ありません。 |
| 投資運用会社 | 三菱UFJ国際投信株式会社 |
| 設定日 | 2012年2月23日 |
| 決算日 | 原則として毎年1月6日および7月6日 |
| 分配方針 | 分配対象額は、経費等控除後の配当等収益および売買益(評価益を含みます。)等の全額とします。 収益分配金額は、委託会社が基準価額水準、市況動向等を勘案して決定します。ただし、分配対象収益が少額の場合には分配を行わないことがあります。 収益の分配にあてなかった利益については、運用の基本方針に基づいて運用を行います。 |

| TOPIXマザーファンド | |
|------------------|--|
| 形態 | 証券投資信託 |
| 投資対象 | 東京証券取引所第一部に上場されている株式を主要投資対象とします。 |
| 投資態度 | <p>主として対象インデックスに採用されている株式に投資を行い、信託財産の1口当たりの純資産額の変動率を対象インデックスの変動率に一致させることを目的とした運用を行います。</p> <p>対象インデックスからカイ離するリスクと運用コストの極小化を目的として、定量的なリスク管理に基づいたポートフォリオ構築と適切な売買執行を行います。</p> <p>株式の実質投資比率(組入現物株式の時価総額に株価指数先物取引等の買建額を加算し、または株価指数先物取引等の売建額を控除した額の信託財産の純資産総額に対する割合をいいます。)は原則として高位を維持します。ただし、対象インデックスとの連動を維持するため、実質投資比率を引き下げる、あるいは実質投資比率を100%以上に引き上げる運用指図を行うことがあります。</p> <p>なお、市況動向および資金動向等により、上記のような運用が行えない場合があります。</p> |
| 投資制限 | <p>①株式への投資割合に制限を設けません。</p> <p>②新株引受権証券および新株予約権証券への投資割合は、信託財産の純資産総額の20%以下とします。</p> <p>③投資信託証券への投資割合は、信託財産の純資産総額の5%以下とします。</p> <p>④同一銘柄の転換社債および転換社債型新株予約権付社債への投資割合は、信託財産の純資産総額の10%以下とします。</p> <p>⑤外貨建資産への投資は行いません。</p> <p>⑥有価証券先物取引等を行うことができます。</p> <p>⑦スワップ取引を行うことができます。</p> <p>⑧デリバティブ取引(法人税法第61条の5に定めるものをいいます。)は、価格変動リスクおよび金利変動リスクを回避する目的ならびに投資対象資産を保有した場合と同様の損益を実現する目的以外には利用しません。</p> |
| 運用管理費用 (信託報酬) | ありません。 |
| 購入時手数料 | ありません。 |
| 信託財産留保額 | ありません。 |
| 投資運用会社 | 三菱UFJ国際投信株式会社 |
| 設定日 | 2001年3月26日 |
| 決算日 | 原則として毎年3月25日 |
| 分配方針 | 信託財産から生じる利益は、信託終了時まで信託財産中に留保し、分配を行いません。 |

| マネープールファンド(FOFs用) (適格機関投資家限定) | |
|-------------------------------|---|
| 形態 | 証券投資信託 |
| 投資対象 | マネー・マーケット・マザーファンド受益証券を主要投資対象とします。なお、わが国の公社債等に直接投資することがあります。 |
| 投資態度 | マネー・マーケット・マザーファンド受益証券への投資を通じて、わが国の公社債等に実質的な投資を行い、利子等収益の確保を図ります。なお、わが国の公社債等に直接投資することがあります。市況動向および資金動向等により、上記のような運用が行えない場合があります。 |
| 投資制限 | <p>①株式への実質投資割合は、信託財産の純資産総額の10%以下とします。</p> <p>②新株引受権証券および新株予約権証券への実質投資割合は、信託財産の純資産総額の10%以下とします。</p> <p>③投資信託証券(上場投資信託証券を除きます。)への実質投資割合は、信託財産の純資産総額の5%以下とします。</p> <p>④同一銘柄の株式への実質投資割合は、信託財産の純資産総額の5%以下とします。</p> <p>⑤同一銘柄の新株引受権証券および新株予約権証券への実質投資割合は、信託財産の純資産総額の5%以下とします。</p> <p>⑥同一銘柄の転換社債および転換社債型新株予約権付社債への実質投資割合は、信託財産の純資産総額の10%以下とします。</p> <p>⑦外貨建資産への投資は行いません。</p> <p>⑧有価証券先物取引等を行うことができます。</p> <p>⑨スワップ取引は効率的な運用に資するため行うことができます。</p> <p>⑩金利先渡取引は効率的な運用に資するため行うことができます。</p> |
| 運用管理費用 (信託報酬) | 純資産総額の年0.033%(税込) |
| 購入時手数料 | ありません。 |
| 信託財産留保額 | ありません。 |
| 投資運用会社 | 三菱UFJ国際投信株式会社 |
| 設定日 | 2010年11月24日 |
| 決算日 | 原則として毎年5月および11月の20日 |
| 分配方針 | <p>分配対象額は、経費等控除後の配当等収益および売買益(評価益を含みます。)等の全額とします。</p> <p>収益分配金額は、委託会社が基準価額水準、市況動向等を勘案して決定します。ただし、分配対象収益が少額の場合には分配を行わないことがあります。</p> <p>収益の分配にあてなかった利益については、運用の基本方針に基づいて運用を行います。</p> |

| マネー・マーケット・マザーファンド | |
|-------------------|--|
| 形態 | 証券投資信託 |
| 投資運用会社 | 三菱UFJ国際投信株式会社 |
| 投資態度 | わが国の短期公社債等を中心に投資し、利子等収益の確保を図ります。なお、市況動向および資金動向等により、上記のような運用が行えない場合があります。 |
| 主な投資対象 | わが国の公社債等 |
| 主な投資制限 | <ul style="list-style-type: none"> ・株式への投資は行いません。 ・外貨建資産への投資は行いません。 ・有価証券先物取引等を行うことができます。 ・スワップ取引は効率的な運用に資するため行うことができます。 ・金利先渡取引は効率的な運用に資するため行うことができます。 |

| | |
|------------------|---|
| 運用管理費用 （信託報酬） | ありません。 |
| その他の費用・ 手数料 | 売買委託手数料、資産の保管等に要する費用等がかかる場合があります。 |
| 購入時手数料 | ありません。 |
| 信託財産留保額 | ありません。 |
| 設定日 | 2005年3月4日 |
| 決算日 | 原則として毎年5月および11月の20日 |
| 分配方針 | 信託財産から生じる利益は、信託終了時まで信託財産中に留保し、分配を行いません。 |

(3) 【運用体制】

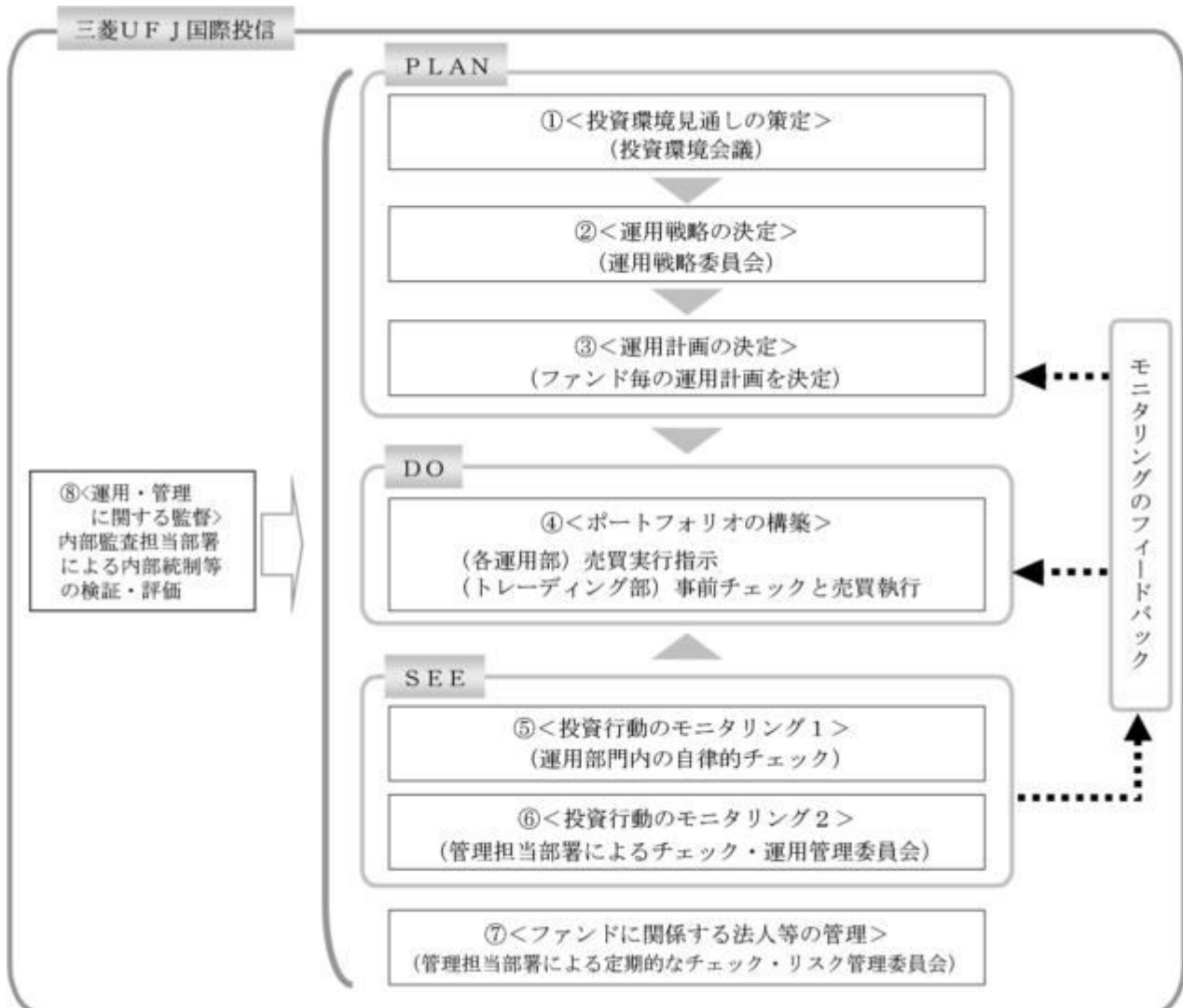

投資環境見通しの策定

投資環境会議において、国内外の経済・金融情報および各国証券市場等の調査・分析に基づいた投資環境見通しを策定します。

運用戦略の決定

運用戦略委員会において、で策定された投資環境見通しに沿って運用戦略を決定します。

運用計画の決定

で決定された運用戦略に基づいて、各運用部はファンド毎の運用計画を決定します。

ポートフォリオの構築

各運用部の担当ファンドマネジャーは、運用部から独立したトレーディング部に売買実行の指

示をします。トレーディング部は、事前のチェックを行ったうえで、最良執行をめざして売買の執行を行います。

投資行動のモニタリング 1

運用部門は、投資行動がファンドコンセプトおよびファンド毎に定めた運用計画に沿っているかどうかの自律的なチェックを行い、逸脱がある場合は速やかな是正を指示します。

投資行動のモニタリング 2

運用部から独立した管理担当部署（40～60名程度）は、運用に関するパフォーマンス測定、リスク管理および法令・信託約款などの遵守状況等のモニタリングを実施します。この結果は、運用管理委員会等を通じて運用部門にフィードバックされ、必要に応じて是正を指示します。

ファンドに係る法人等の管理

受託会社等、ファンドの運営に係る法人については、その業務に関する委託会社の管理担当部署が、体制、業務執行能力、信用力等のモニタリング・評価を実施します。この結果は、リスク管理委員会等を通じて委託会社の経営陣に報告され、必要に応じて是正が指示されます。

運用・管理に関する監督

内部監査担当部署（10名程度）は、運用、管理等に関する委託会社の業務全般についてその健全性・適切性を担保するために、リスク管理、内部統制、ガバナンス・プロセスの適切性・有効性を検証・評価します。その評価結果は問題点の改善方法の提言等も含めて委託会社の経営陣に報告される、内部監査態勢が構築されています。

ファンドの運用体制等は、今後変更される可能性があります。

なお、委託会社に関する「運用担当者に係る事項」については、委託会社のホームページでご覧いただけます。

「運用担当者に係る事項」 <https://www.am.mufg.jp/corp/operation/fm.html>

（４）【配分方針】

毎決算時に、経費等控除後の配当等収益（利子およびこれに類する収益から支払利息を控除した額をいいます。）の全額を分配することを原則とします。ただし、当該金額が少額の場合等には分配を行わないことがあります。

売買益（評価益を含みます。）からの分配は行いません。

収益の分配にあてなかった利益については、信託約款に定める運用の基本方針に基づいて運用を行います。

（５）【投資制限】

< 信託約款に定められた投資制限 >

外貨建資産

外貨建資産への投資は行いません。

投資信託証券

投資信託証券への投資割合に制限を設けません。

信用取引

信用取引の指図は行いません。

公社債の借入れ

a．委託会社は、信託財産の効率的な運用に資するため、公社債の借入れの指図をすることができます。なお、当該公社債の借入れを行うにあたり担保の提供が必要と認めるときは、担保の提供の指図を行うものとします。

b．a．の指図は、当該借入れに係る公社債の時価総額が信託財産の純資産総額の範囲内とします。

c．信託財産の一部解約等の事由により、b．の借入れに係る公社債の時価総額が信託財産の純資産総額を超えることとなった場合には、委託会社は速やかに、その超える額に相当する借り入れた公社債の一部を返還するための指図をするものとします。

資金の借入れ

a．委託会社は、信託財産の効率的な運用ならびに運用の安定性を図るため、一部解約に伴う支払資金の手当て（一部解約に伴う支払資金の手当てのために借り入れた資金の返済を含みま

す。)を目的として、資金借入れ(コール市場を通じる場合を含みます。)の指図をすることができます。なお、当該借入金をもって有価証券等の運用は行わないものとします。

- b. 一部解約に伴う支払資金の手当てに係る借入期間は、受益者への解約代金支払開始日から信託財産で保有する有価証券等の売却代金の受渡日までの間または受益者への解約代金支払開始日から信託財産で保有する有価証券等の解約代金入金日までの間もしくは受益者への解約代金支払開始日から信託財産で保有する有価証券等の償還金の入金日までの期間が5営業日以内である場合の当該期間とし、資金借入額は当該有価証券等の売却代金、解約代金および償還金の合計額を限度とします。

信用リスクの分散規制

一般社団法人投資信託協会規則に定める一の者に係る株式等エクスポージャー、債券等エクスポージャーおよびデリバティブ等エクスポージャーの信託財産の純資産総額に対する比率は、原則として、それぞれ100分の10、合計で100分の20を超えないものとし、当該比率を超えることとなった場合には、一般社団法人投資信託協会規則にしたがい当該比率以内となるよう調整を行うこととします。

3【投資リスク】

(1) 投資リスク

ファンドの基準価額は、組み入れている有価証券等の価格変動による影響を受けますが、これらの運用により信託財産に生じた損益はすべて投資者のみなさまに帰属します。

したがって、投資者のみなさまの投資元本が保証されているものではなく、基準価額の下落により損失を被り、投資元本を割り込むことがあります。

投資信託は預貯金と異なります。

ファンドの基準価額の変動要因として、主に以下のリスクがあります。

(主なリスクであり、以下に限定されるものではありません。)

価格変動リスク

一般に、株式の価格は個々の企業の活動や業績、市場・経済の状況等を反映して変動し、また、公社債の価格は市場金利の変動等を受けて変動するため、当ファンドはその影響を受け株式や公社債の価格が下落した場合には基準価額の下落により損失を被り、投資元本を割り込むことがあります。

信用リスク

信用リスクとは、有価証券等の発行者や取引先等の経営・財務状況が悪化した場合またはそれが予想された場合もしくはこれらに関する外部評価の悪化があった場合等に、当該有価証券等の価格が下落することやその価値がなくなること、または利払いや償還金の支払いが滞る等の債務が不履行となること等をいいます。当ファンドは、信用リスクを伴い、その影響を受けますので、基準価額の下落により損失を被り、投資元本を割り込むことがあります。

流動性リスク

有価証券等を売却あるいは取得しようとする際に、市場に十分な需要や供給がない場合や取引規制等により十分な流動性の下での取引を行えない、または取引が不可能となるリスクのことを流動性リスクといい、当ファンドはそのリスクを伴います。例えば、組み入れている株式や公社債の売却を十分な流動性の下で行えないときは、市場実勢から期待される価格で売却できない可能性があります。この場合、基準価額の下落により損失を被り、投資元本を割り込むことがあります。

留意事項

- 当ファンドのお取引に関しては、金融商品取引法第37条の6の規定(いわゆるクーリングオフ)の適用はありません。
- 当ファンドが実質的な投資対象とするマザーファンドを共有する他のベビーファンドの追加設定・解約によってマザーファンドに売買が生じた場合などには、当ファンドの基準価額に影響する場合があります。
- 当ファンドは、換金時期に制限がありますのでご注意ください。
- 当ファンドは、S & P/J P X リスク・コントロール指数(5%)の動きに連動することをめざして運用を行いますが、株式部分(T O P I X)の割合が当該指数における株式部分の割合とは完全に一致しないこと、信託報酬、売買委託手数料等を負担すること、株価指数先物取引

と指数の動きが連動しないこと、売買約定価格と指数の評価価格の差が生じること、指数における各銘柄の構成比率と当ファンドにおける各銘柄の組入比率が完全に一致しないこと、指数を構成する銘柄が変更になること等の要因により乖離を生じることがあります。

- ・当ファンドは金融商品取引所に上場され取引が行われますが、金融商品取引所における市場価格は当ファンドの需給などによって決まり、時間とともに変化します。このため、当ファンドの市場価格は基準価額に必ずしも一致せず、またその差異の程度については予測できません。
- ・コンピューター関係の不慮の出来事に起因する取引上のリスクやシステム上のリスクが生じる可能性があります。

(2) 投資リスクに対する管理体制

委託会社では、ファンドのコンセプトに沿ったリスクの範囲内で運用を行うとともに運用部から独立した管理担当部署によりリスク運営状況のモニタリング等のリスク管理を行っています。

また、定期的開催されるリスク管理に関する会議体等において、それらの状況の報告を行うほか、必要に応じて改善策を審議しています。この内容は運用部門にフィードバックされ、必要に応じて是正を指示します。

具体的な、投資リスクに対するリスク管理体制は以下の通りです。

トレーディング担当部署

有価証券等の売買執行および発注に係る法令等の遵守および監視・牽制を行います。

コンプライアンス担当部署

法令上の禁止行為、約款の投資制限等のモニタリングを通じ、法令等遵守状況を把握・管理し、必要に応じて改善の指導を行います。

リスク管理担当部署

運用リスク全般の状況をモニタリング・管理するとともに、運用実績の分析および評価を行い、必要に応じて改善策等を提言します。また、事務・情報資産・その他のリスクの統括的管理を行っています。

内部監査担当部署

委託会社のすべての業務から独立した立場より、リスク管理体制の適切性および有効性について評価を行い、改善策の提案等を通して、リスク管理機能の維持・向上をはかります。

<流動性リスクに対する管理体制>

流動性リスクは、運用部門で市場の流動性の把握に努め、投資対象・売買数量等を適切に選択することによりコントロールしています。また、運用部門から独立したリスク管理担当部署においても流動性についての情報収集や分析・管理を行い、この結果はリスク管理に関する会議体等に報告されます。

* 組織変更等により、前記の名称および内容は変更となる場合があります。

■代表的な資産クラスとの騰落率の比較等

下記のグラフは、ファンドと代表的な資産クラスを定量的に比較できるように作成したものです。

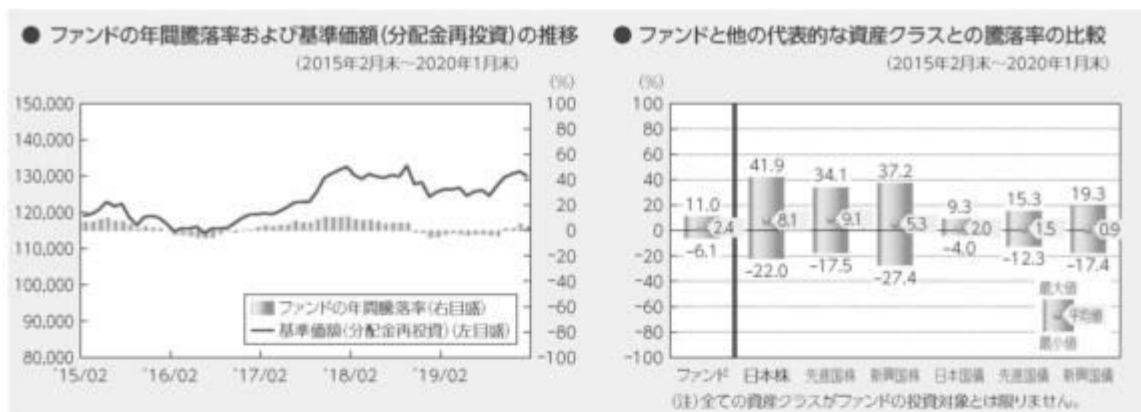

- 基準価額(分配金再投資)は分配金(税引前)を分配時に再投資したものと計算しており、実際の基準価額とは異なる場合があります。
- 年間騰落率とは、各月末における直近1年間の騰落率をいいます。
- ファンドの年間騰落率は、税引前の分配金を再投資したものとみなして計算した年間騰落率が記載されており、実際の基準価額に基づいて計算した年間騰落率とは異なる場合があります。

上記は、過去の実績であり、将来の投資成果を保証するものではありません。

代表的な資産クラスの指数について

| 資産クラス | 指数名 | 注記等 |
|-------|-------------------------------|---|
| 日本株 | 東証株価指数(TOPIX) (配当込み) | 東証株価指数(TOPIX)(配当込み)とは、東京証券取引所第一部に上場する内国普通株式全銘柄を対象として算出した指数で、わが国の株式市場全体の動きを表す株価指数です。TOPIXに関する知的財産権その他一切の権利は東京証券取引所に帰属します。東京証券取引所は、TOPIXの算出もしくは公表の方法の変更、TOPIXの算出もしくは公表の停止またはTOPIXの商標の変更もしくは使用の停止を行う権利を有しています。 |
| 先進国株 | MSCIコクサイ・インデックス (配当込み) | MSCIコクサイ・インデックス(配当込み)とは、MSCI Inc.が開発した株価指数で、日本を除く世界の先進国で構成されています。また、MSCIコクサイ・インデックスに対する著作権及びその他知的財産権はすべてMSCI Inc.に帰属します。 |
| 新興国株 | MSCIエマージング・マーケット・インデックス(配当込み) | MSCIエマージング・マーケット・インデックス(配当込み)とは、MSCI Inc.が開発した株価指数で、世界の新興国で構成されています。また、MSCIエマージング・マーケット・インデックスに対する著作権及びその他知的財産権はすべてMSCI Inc.に帰属します。 |
| 日本国債 | NOMURA-BPI(国債) | NOMURA-BPI(国債)とは、野村證券株式会社が発表しているわが国の代表的な国債パフォーマンスインデックスで、NOMURA-BPI(総合)のサブインデックスです。当該指数の知的財産権およびその他一切の権利は同社に帰属します。なお、同社は、当該指数の正確性、完全性、信頼性、有用性、市場性、商品性および適合性を保証するものではなく、当該指数を用いて運用されるファンドの運用成果等に関して一切責任を負いません。 |
| 先進国債 | FTSE世界国債インデックス (除く日本) | FTSE世界国債インデックス(除く日本)は、FTSE Fixed Income LLCにより運営され、日本を除く世界主要国の国債の総合収益率を各市場の時価総額で加重平均した債券インデックスです。FTSE Fixed Income LLCは、本ファンドのスポンサーではなく、本ファンドの推奨、販売あるいは販売促進を行っていません。このインデックスのデータは、情報提供のみを目的としており、FTSE Fixed Income LLCは、当該データの正確性および完全性を保証せず、またデータの誤謬、脱漏または遅延につき何ら責任を負いません。このインデックスに対する著作権等の知的財産その他一切の権利はFTSE Fixed Income LLCに帰属します。 |
| 新興国債 | JPモルガンGBI-EMグローバル・ダイバーシファイド | JPモルガンGBI-EMグローバル・ダイバーシファイドとは、J.P.モルガン・セキュリティーズ・エルエルシーが算出し公表している指数で、現地通貨建てのエマージング債市場の代表的なインデックスです。現地通貨建てのエマージング債のうち、投資規制の有無や、発行規模等を考慮して選ばれた銘柄により構成されています。当該指数の著作権はJ.P.モルガン・セキュリティーズ・エルエルシーに帰属します。 |

(注)海外の指数は、為替ヘッジなしによる投資を想定して、円換算しています。

4【手数料等及び税金】

(1)【申込手数料】

販売会社が定める額

申込手数料は販売会社にご確認ください。

申込手数料の対価として提供する役務の内容は、ファンドおよび投資環境の説明・情報提供、購入に関

する事務手続等です。

（２）【換金（解約）手数料】

販売会社は、受益者が解約請求を行うときは、当該受益者から販売会社が定める手数料および当該手数料に係る消費税等相当額を徴収することができるものとします。

換金（解約）手数料の対価として提供する役務の内容は、商品の換金に関する事務手続等です。

（３）【信託報酬等】

- ・信託報酬の総額は、ファンドの計算期間を通じて毎日、信託財産の純資産総額に、年0.231%（税抜0.21%）以内の率を乗じて得た額とし、日々ファンドの基準価額に反映されます。

100口当たりの信託報酬：保有期間中の平均基準価額×信託報酬率×（保有日数／365）

上記の計算方法は簡便法であるため、算出された値は概算値になります。

- ・信託報酬は、毎計算期末または信託終了のとき信託財産中から支弁します。
- ・信託報酬の各支払先への配分（税抜）は、以下の通りです。

| 支払先 | 配分（税抜） | 対価として提供する役務の内容 |
|------|--------|---|
| 委託会社 | 0.18% | ファンドの運用・調査、受託会社への運用指図、基準価額の算出、目論見書等の作成等 |
| 受託会社 | 0.03% | ファンドの財産の保管および管理、委託会社からの運用指図の実行等 |

上記信託報酬には、別途消費税等相当額がかかります。

受益者が負担する実質的な信託報酬率は、次の通りとなります。

年0.264%（税込）程度

（注）上記は、投資対象とする投資信託証券における信託報酬率を含めた実質的な信託報酬率を算出したものです。各投資信託証券への投資比率が変動する可能性や投資信託証券の変更の可能性があることから、実質的な信託報酬率は変動します。したがって事前に固定の料率、上限額等を表示することはできません。

<ファンドが投資対象とする投資信託証券の信託報酬率>

| 投資信託証券の名称 | 信託報酬率（税抜） |
|--|-----------|
| MUAMトピックスリスクコントロール（5%）インデックスファンド（FOFs用）（適格機関投資家限定） | 年0.03% |
| マネープールファンド（FOFs用）（適格機関投資家限定） | 年0.03% |

上記信託報酬には、別途消費税等相当額がかかります。

上記の信託報酬率は、今後変更となる場合があります。申込手数料はかかりません。

（４）【その他の手数料等】

- ・信託財産に関する租税、信託事務の処理に要する諸費用、受託会社の立替えた立替金の利息、借入を行う場合の借入金の利息および借入れに関する品借料は、受益者の負担とし、信託財産中から支弁します。
- ・信託財産に係る監査費用（消費税等相当額を含みます。）は、ファンドの計算期間を通じて毎日、信託財産の純資産総額に一定率を乗じて得た額とし、信託財産中から支弁します。支弁時期は信託報酬と同様です。
- ・信託財産（投資している投資信託を含みます。）の組入有価証券の売買の際に発生する売買委託手数料等（消費税等相当額を含みます。）、先物取引・オプション取引等に要する費用および外貨建資産の保管等に要する費用についても信託財産が負担するものとします。

売買条件等により異なるため、あらかじめ金額または上限額等を記載することはできません。

- ・受益権の上場に係る費用（追加上場料（追加上場時の増加額（毎年末の純資産総額について、新規上場時および新規上場した年から前年までの各年末の純資産総額のうち最大のものからの増加額）に対して0.00825%（税抜0.0075%））、年間上場料（毎年末の純資産総額に対して最大0.00825%（税抜0.0075%）））は、毎計算期末または信託終了のとき信託財産から支払うことができるものとします。
- ・対象指数についての商標（これに類する商標を含みます。）の使用料（信託財産の純資産総額に年0.06%（上限）を乗じて得た額）は、毎計算期末または信託終了のとき信託財産から支払うことができるものとします。

（注）手数料等については、保有金額または保有期間等により異なるため、あらかじめ合計額等を記載することはできません。

（５）【課税上の取扱い】

課税上は、上場証券投資信託として取り扱われます。

個人の受益者に対する課税

１．受益権の売却時

売却価額から取得費（申込手数料（税込）を含みます。）を控除した利益（譲渡益）が譲渡所得として課税されます。

20.315%（所得税15%、復興特別所得税0.315%、地方税5%）の税率による申告分離課税が適用されます。

特定口座（源泉徴収選択口座）を利用する場合、20.315%（所得税15%、復興特別所得税0.315%、地方税5%）の税率で源泉徴収され、原則として、申告は不要です。

２．収益分配金の受取り時

収益分配金は配当所得として課税されます。

原則として、20.315%（所得税15%、復興特別所得税0.315%、地方税5%）の税率で源泉徴収（申告不要）されます。

なお、確定申告を行い、総合課税（配当控除は適用されません。）・申告分離課税を選択することもできます。

３．受益権の解約時および償還時

上記１．と同様の取扱いとなります。

売却時、解約時および償還時の損失（譲渡損）については、確定申告により収益分配金を含む上場株式等の配当所得（申告分離課税を選択した収益分配金・配当金に限ります。）との損益通算が可能となる仕組みがあります。

上場証券投資信託は税法上、「NISA（少額投資非課税制度）およびジュニアNISA（未成年者少額投資非課税制度）」の適用対象です。NISAおよびジュニアNISAをご利用の場合、毎年、一定額の範囲で新たに購入した公募株式投資信託やETFなどから生じる配当所得および譲渡所得が一定期間非課税となります。他の口座で生じた配当所得・譲渡所得との損益通算はできません。販売会社で非課税口座を開設する（ETFの配当金の受取方法については、非課税口座を開設する金融機関等経由で受領する「株式数比例配分方式」を選択する必要があります。）など、一定の条件に該当する方が対象となります。詳しくは、販売会社にお問い合わせください。

法人の受益者に対する課税

１．受益権の売却時

通常の株式の売却時と同様に、譲渡益について、他の法人所得と合算して課税されます。

２．収益分配金の受取り時

15.315%（所得税15%、復興特別所得税0.315%）の税率で源泉徴収されます。地方税の源泉徴収はありません。なお、益金不算入制度の適用はありません。

３．受益権の解約時および償還時

源泉徴収はありません。上記１．と同様の取扱いとなります。

分配時において、外国税額控除の適用となった場合には、分配時の税金が上記と異なる場合が

あります。

上記は2020年1月末現在のもので、税法が改正された場合等には、上記の内容が変更になることがあります。

課税上の取扱いの詳細については、税務専門家等にご確認されることをお勧めします。

5【運用状況】

【MAXISTピックスリスクコントロール（5%）上場投信】

（1）【投資状況】

令和 2年 1月31日現在

（単位：円）

| 資産の種類 | 国/地域 | 時価合計 | 投資比率（%） |
|--------------------------|------|------------|---------|
| 投資信託受益証券 | 日本 | 14,027,816 | 99.71 |
| コール・ローン、その他資産 （負債控除後） | | 40,247 | 0.29 |
| 純資産総額 | | 14,068,063 | 100.00 |

（注）投資比率とは、ファンドの純資産総額に対する当該資産の時価の比率をいいます。

（2）【投資資産】

【投資有価証券の主要銘柄】

a 評価額上位30銘柄

令和 2年 1月31日現在

| 国/地域 | 種類 | 銘柄名 | 数量 | 簿価 単価 (円) | 簿価 金額 (円) | 評価 単価 (円) | 評価 金額 (円) | 投資 比率 (%) |
|------|----------|--|------------|-----------------|-----------------|-----------------|-----------------|-----------------|
| 日本 | 投資信託受益証券 | MUAMトピックスリスクコントロール（5%）インデックスファンド（FOFs用）（適格機関投資家限定） | 10,946,806 | 1.2963 | 14,190,344 | 1.2814 | 14,027,237 | 99.71 |
| 日本 | 投資信託受益証券 | マネーパールファンド（FOFs用）（適格機関投資家限定） | 578 | 1.0023 | 579 | 1.0023 | 579 | 0.00 |

（注）投資比率は、ファンドの純資産総額に対する当該銘柄の評価金額の比率です。

b 全銘柄の種類/業種別投資比率

令和 2年 1月31日現在

| 種類 | 投資比率（%） |
|----------|---------|
| 投資信託受益証券 | 99.71 |
| 合計 | 99.71 |

（注）投資比率は、ファンドの純資産総額に対する当該種類または業種の評価金額の比率です。

【投資不動産物件】

該当事項はありません。

【その他投資資産の主要なもの】

該当事項はありません。

（３）【運用実績】

【純資産の推移】

下記計算期間末日および令和2年1月末日、同日前1年以内における各月末の純資産の推移は次の通りです。

（単位：円）

| | 純資産総額 | | 基準価額 (1口当たりの純資産価額) | | 東京証券取引所 取引価格 |
|-------------------------|-------------|-------------|-----------------------|----------|-----------------|
| | (分配落) | (分配付) | (分配落) | (分配付) | |
| 第1計算期間末日 (平成24年 7月16日) | 579,439,714 | 580,759,714 | 965.73 | 967.93 | 967 |
| 第2計算期間末日 (平成25年 1月16日) | 307,925,374 | 307,955,374 | 1,026.42 | 1,026.52 | 1,037 |
| 第3計算期間末日 (平成25年 7月16日) | 334,238,167 | 334,688,167 | 1,114.13 | 1,115.63 | 1,121 |
| 第4計算期間末日 (平成26年 1月16日) | 340,800,882 | 340,800,882 | 1,136.00 | 1,136.00 | 1,142 |
| 第5計算期間末日 (平成26年 7月16日) | 338,111,415 | 338,501,415 | 1,127.04 | 1,128.34 | 1,111 |
| 第6計算期間末日 (平成27年 1月16日) | 345,276,182 | 345,786,182 | 1,150.92 | 1,152.62 | 1,168 |
| 第7計算期間末日 (平成27年 7月16日) | 291,326,033 | 291,830,033 | 1,213.86 | 1,215.96 | 1,226 |
| 第8計算期間末日 (平成28年 1月16日) | 11,539,548 | 11,539,548 | 1,153.95 | 1,153.95 | 1,140 |
| 第9計算期間末日 (平成28年 7月16日) | 11,447,512 | 11,447,512 | 1,144.75 | 1,144.75 | 1,199 |
| 第10計算期間末日 (平成29年 1月16日) | 11,859,008 | 11,868,008 | 1,185.90 | 1,186.80 | 1,200 |
| 第11計算期間末日 (平成29年 7月16日) | 23,159,206 | 23,197,206 | 1,218.91 | 1,220.91 | 1,204 |
| 第12計算期間末日 (平成30年 1月16日) | 15,948,582 | 15,974,982 | 1,329.05 | 1,331.25 | 1,310 |
| 第13計算期間末日 (平成30年 7月16日) | 14,080,633 | 14,092,733 | 1,280.06 | 1,281.16 | 1,299 |
| 第14計算期間末日 (平成31年 1月16日) | 13,563,968 | 13,582,668 | 1,233.09 | 1,234.79 | 1,168 |
| 第15計算期間末日 (令和 1年 7月16日) | 13,676,625 | 13,688,725 | 1,243.33 | 1,244.43 | 1,170 |
| 第16計算期間末日 (令和 2年 1月16日) | 14,232,942 | 14,252,742 | 1,293.90 | 1,295.70 | 1,254 |
| 平成31年 1月末日 | 13,623,619 | | 1,238.51 | | 1,227 |
| 2月末日 | 13,701,524 | | 1,245.59 | | 1,200 |
| 3月末日 | 13,696,593 | | 1,245.14 | | 1,230 |
| 4月末日 | 13,748,138 | | 1,249.83 | | 1,170 |
| 令和 1年 5月末日 | 13,510,255 | | 1,228.21 | | 1,170 |
| 6月末日 | 13,633,946 | | 1,239.45 | | 1,170 |
| 7月末日 | 13,665,105 | | 1,242.28 | | 1,140 |
| 8月末日 | 13,501,947 | | 1,227.45 | | 1,160 |
| 9月末日 | 13,796,110 | | 1,254.19 | | 1,362 |
| 10月末日 | 14,046,295 | | 1,276.94 | | 1,352 |
| 11月末日 | 14,145,718 | | 1,285.97 | | 1,315 |
| 12月末日 | 14,224,066 | | 1,293.10 | | 1,370 |

| | | | | | |
|------------|------------|--|----------|--|-------|
| 令和 2年 1月末日 | 14,068,063 | | 1,278.91 | | 1,300 |
|------------|------------|--|----------|--|-------|

【分配の推移】

| | 1口当たりの分配金 |
|---------|-----------|
| 第1計算期間 | 2円20銭 |
| 第2計算期間 | 0円10銭 |
| 第3計算期間 | 1円50銭 |
| 第4計算期間 | 0円00銭 |
| 第5計算期間 | 1円30銭 |
| 第6計算期間 | 1円70銭 |
| 第7計算期間 | 2円10銭 |
| 第8計算期間 | 0円00銭 |
| 第9計算期間 | 0円00銭 |
| 第10計算期間 | 0円90銭 |
| 第11計算期間 | 2円00銭 |
| 第12計算期間 | 2円20銭 |
| 第13計算期間 | 1円10銭 |
| 第14計算期間 | 1円70銭 |
| 第15計算期間 | 1円10銭 |
| 第16計算期間 | 1円80銭 |

【収益率の推移】

| | 収益率（%） |
|---------|--------|
| 第1計算期間 | 3.20 |
| 第2計算期間 | 6.29 |
| 第3計算期間 | 8.69 |
| 第4計算期間 | 1.96 |
| 第5計算期間 | 0.67 |
| 第6計算期間 | 2.26 |
| 第7計算期間 | 5.65 |
| 第8計算期間 | 4.93 |
| 第9計算期間 | 0.79 |
| 第10計算期間 | 3.67 |
| 第11計算期間 | 2.95 |
| 第12計算期間 | 9.21 |
| 第13計算期間 | 3.60 |
| 第14計算期間 | 3.53 |
| 第15計算期間 | 0.91 |
| 第16計算期間 | 4.21 |

（注）「収益率」とは、計算期間末の基準価額（分配額の額）から当該計算期間の直前の計算期間末の基準価額（分配額の額）を控除した額を当該基準価額（分配額の額）で除して得た数に100を乗じて得た数をいう。

（４）【設定及び解約の実績】

| | 設定口数 | 解約口数 | 発行済口数 |
|---------|---------|---------|---------|
| 第1計算期間 | 600,000 | | 600,000 |
| 第2計算期間 | | 300,000 | 300,000 |
| 第3計算期間 | | | 300,000 |
| 第4計算期間 | | | 300,000 |
| 第5計算期間 | | | 300,000 |
| 第6計算期間 | | | 300,000 |
| 第7計算期間 | | 60,000 | 240,000 |
| 第8計算期間 | | 230,000 | 10,000 |
| 第9計算期間 | | | 10,000 |
| 第10計算期間 | | | 10,000 |
| 第11計算期間 | 21,000 | 12,000 | 19,000 |
| 第12計算期間 | | 7,000 | 12,000 |
| 第13計算期間 | | 1,000 | 11,000 |
| 第14計算期間 | | | 11,000 |
| 第15計算期間 | | | 11,000 |
| 第16計算期間 | | | 11,000 |

（参考）

MUAMトピックスリスクコントロール（5%）インデックスファンド（FOFs用）（適格機関投資家限定）

投資状況

令和 2年 1月31日現在

（単位：円）

| 資産の種類 | 国/地域 | 時価合計 | 投資比率（%） |
|--------------------------|------|------------|---------|
| 親投資信託受益証券 | 日本 | 8,928,030 | 63.65 |
| コール・ローン、その他資産 （負債控除後） | | 5,098,689 | 36.35 |
| 純資産総額 | | 14,026,719 | 100.00 |

（注）投資比率とは、ファンドの純資産総額に対する当該資産の時価の比率をいいます。

投資資産

投資有価証券の主要銘柄

a 評価額上位30銘柄

令和2年1月31日現在

| 国/地域 | 種類 | 銘柄名 | 数量 | 簿価単価(円) | 簿価金額(円) | 評価単価(円) | 評価金額(円) | 投資比率(%) |
|------|-----------|-------------------|-----------|---------|-----------|---------|-----------|---------|
| 日本 | 親投資信託受益証券 | TOPIXマザーファンド | 3,412,084 | 1.8702 | 6,381,310 | 1.8539 | 6,325,662 | 45.10 |
| 日本 | 親投資信託受益証券 | マネー・マーケット・マザーファンド | 2,555,601 | 1.0182 | 2,602,113 | 1.0183 | 2,602,368 | 18.55 |

（注）投資比率は、ファンドの純資産総額に対する当該銘柄の評価金額の比率です。

b 全銘柄の種類 / 業種別投資比率

令和2年1月31日現在

| 種類 | 投資比率(%) |
|-----------|---------|
| 親投資信託受益証券 | 63.65 |
| 合計 | 63.65 |

（注）投資比率は、ファンドの純資産総額に対する当該種類または業種の評価金額の比率です。

投資不動産物件

該当事項はありません。

その他投資資産の主要なもの

該当事項はありません。

マネープールファンド（FOFs用）（適格機関投資家限定）

投資状況

令和2年1月31日現在

（単位：円）

| 資産の種類 | 国/地域 | 時価合計 | 投資比率(%) |
|--------------------------|------|------------|---------|
| 親投資信託受益証券 | 日本 | 10,085,032 | 99.75 |
| コール・ローン、その他資産 （負債控除後） | | 25,259 | 0.25 |
| 純資産総額 | | 10,110,291 | 100.00 |

（注）投資比率とは、ファンドの純資産総額に対する当該資産の時価の比率をいいます。

投資資産

投資有価証券の主要銘柄

a 評価額上位30銘柄

令和 2年 1月31日現在

| 国/ 地域 | 種類 | 銘柄名 | 数量 | 簿価 単価 (円) | 簿価 金額 (円) | 評価 単価 (円) | 評価 金額 (円) | 投資 比率 (%) |
|----------|-----------|-------------------|-----------|-----------------|-----------------|-----------------|-----------------|-----------------|
| 日本 | 親投資信託受益証券 | マネー・マーケット・マザーファンド | 9,903,793 | 1.0183 | 10,085,033 | 1.0183 | 10,085,032 | 99.75 |

（注）投資比率は、ファンドの純資産総額に対する当該銘柄の評価金額の比率です。

b 全銘柄の種類 / 業種別投資比率

令和 2年 1月31日現在

| 種類 | 投資比率 (%) |
|-----------|----------|
| 親投資信託受益証券 | 99.75 |
| 合計 | 99.75 |

（注）投資比率は、ファンドの純資産総額に対する当該種類または業種の評価金額の比率です。

投資不動産物件

該当事項はありません。

その他投資資産の主要なもの

該当事項はありません。

TOPIXマザーファンド

投資状況

令和 2年 1月31日現在

(単位: 円)

| 資産の種類 | 国 / 地域 | 時価合計 | 投資比率 (%) |
|--------------------------|--------|-----------------|----------|
| 株式 | 日本 | 365,316,655,300 | 99.52 |
| コール・ローン、その他資産 (負債控除後) | | 1,779,412,876 | 0.48 |
| 純資産総額 | | 367,096,068,176 | 100.00 |

（注）投資比率とは、ファンドの純資産総額に対する当該資産の時価の比率をいいます。

その他の資産の投資状況

令和 2年 1月31日現在

(単位: 円)

| 資産の種類 | 建別 | 国 / 地域 | 時価合計 | 投資比率 (%) |
|-------|----|--------|------|----------|
|-------|----|--------|------|----------|

| | | | | |
|----------|----|----|---------------|------|
| 株価指数先物取引 | 買建 | 日本 | 1,779,740,000 | 0.48 |
|----------|----|----|---------------|------|

(注) 投資比率とは、ファンドの純資産総額に対する当該資産の時価の比率をいいます。

投資資産

投資有価証券の主要銘柄

a 評価額上位30銘柄

令和2年1月31日現在

| 国/地域 | 種類 | 銘柄名 | 業種 | 数量 | 簿価単価(円) | 簿価金額(円) | 評価単価(円) | 評価金額(円) | 投資比率(%) |
|------|----|-------------------|--------|------------|-----------|----------------|-----------|----------------|---------|
| 日本 | 株式 | トヨタ自動車 | 輸送用機器 | 1,717,700 | 7,044.31 | 12,100,021,734 | 7,652.00 | 13,143,840,400 | 3.58 |
| 日本 | 株式 | ソニー | 電気機器 | 973,500 | 5,788.04 | 5,634,665,454 | 7,718.00 | 7,513,473,000 | 2.05 |
| 日本 | 株式 | 三菱UFJフィナンシャル・グループ | 銀行業 | 10,452,200 | 555.89 | 5,810,329,978 | 568.50 | 5,942,075,700 | 1.62 |
| 日本 | 株式 | 日本電信電話 | 情報・通信業 | 2,019,300 | 2,544.14 | 5,137,395,666 | 2,786.50 | 5,626,779,450 | 1.53 |
| 日本 | 株式 | ソフトバンクグループ | 情報・通信業 | 1,198,600 | 4,975.27 | 5,963,360,425 | 4,524.00 | 5,422,466,400 | 1.48 |
| 日本 | 株式 | 武田薬品工業 | 医薬品 | 1,280,800 | 4,311.97 | 5,522,782,371 | 4,227.00 | 5,413,941,600 | 1.47 |
| 日本 | 株式 | キーエンス | 電気機器 | 139,500 | 35,245.07 | 4,916,687,311 | 37,370.00 | 5,213,115,000 | 1.42 |
| 日本 | 株式 | リクルートホールディングス | サービス業 | 1,053,800 | 3,467.21 | 3,653,754,145 | 4,304.00 | 4,535,555,200 | 1.24 |
| 日本 | 株式 | 三井住友フィナンシャルグループ | 銀行業 | 1,050,100 | 3,898.96 | 4,094,304,399 | 3,884.00 | 4,078,588,400 | 1.11 |
| 日本 | 株式 | 任天堂 | その他製品 | 94,400 | 37,050.96 | 3,497,611,482 | 40,770.00 | 3,848,688,000 | 1.05 |
| 日本 | 株式 | KDDI | 情報・通信業 | 1,125,800 | 2,761.63 | 3,109,053,983 | 3,271.00 | 3,682,491,800 | 1.00 |
| 日本 | 株式 | NTTドコモ | 情報・通信業 | 1,115,900 | 2,708.16 | 3,022,036,050 | 3,107.00 | 3,467,101,300 | 0.94 |
| 日本 | 株式 | 本田技研工業 | 輸送用機器 | 1,212,100 | 2,952.59 | 3,578,846,266 | 2,831.00 | 3,431,455,100 | 0.93 |
| 日本 | 株式 | みずほフィナンシャルグループ | 銀行業 | 20,632,200 | 168.20 | 3,470,391,210 | 162.50 | 3,352,732,500 | 0.91 |
| 日本 | 株式 | 信越化学工業 | 化学 | 258,900 | 10,455.61 | 2,706,957,699 | 12,715.00 | 3,291,913,500 | 0.90 |
| 日本 | 株式 | 第一三共 | 医薬品 | 440,500 | 5,694.21 | 2,508,300,723 | 7,441.00 | 3,277,760,500 | 0.89 |
| 日本 | 株式 | HOYA | 精密機器 | 307,400 | 8,468.06 | 2,603,082,557 | 10,600.00 | 3,258,440,000 | 0.89 |
| 日本 | 株式 | 東京海上ホールディングス | 保険業 | 543,000 | 5,638.65 | 3,061,787,857 | 5,985.00 | 3,249,855,000 | 0.89 |
| 日本 | 株式 | 花王 | 化学 | 368,600 | 8,513.78 | 3,138,179,708 | 8,782.00 | 3,237,045,200 | 0.88 |
| 日本 | 株式 | 日立製作所 | 電気機器 | 739,700 | 3,926.78 | 2,904,642,340 | 4,230.00 | 3,128,931,000 | 0.85 |
| 日本 | 株式 | ダイキン工業 | 機械 | 196,100 | 13,750.19 | 2,696,413,606 | 15,635.00 | 3,066,023,500 | 0.84 |
| 日本 | 株式 | 三菱商事 | 卸売業 | 1,064,000 | 2,988.67 | 3,179,953,354 | 2,823.00 | 3,003,672,000 | 0.82 |
| 日本 | 株式 | ファナック | 電気機器 | 146,300 | 19,757.39 | 2,890,507,540 | 20,320.00 | 2,972,816,000 | 0.81 |
| 日本 | 株式 | 村田製作所 | 電気機器 | 452,200 | 5,638.33 | 2,549,656,569 | 6,328.00 | 2,861,521,600 | 0.78 |
| 日本 | 株式 | 東海旅客鉄道 | 陸運業 | 128,000 | 23,203.35 | 2,970,029,502 | 21,585.00 | 2,762,880,000 | 0.75 |
| 日本 | 株式 | 伊藤忠商事 | 卸売業 | 1,060,500 | 2,186.92 | 2,319,233,283 | 2,568.00 | 2,723,364,000 | 0.74 |
| 日本 | 株式 | アステラス製薬 | 医薬品 | 1,354,200 | 1,680.66 | 2,275,951,765 | 1,950.50 | 2,641,367,100 | 0.72 |
| 日本 | 株式 | 東日本旅客鉄道 | 陸運業 | 271,000 | 10,264.14 | 2,781,582,849 | 9,700.00 | 2,628,700,000 | 0.72 |
| 日本 | 株式 | 三井物産 | 卸売業 | 1,332,700 | 1,821.85 | 2,427,988,435 | 1,960.50 | 2,612,758,350 | 0.71 |

| | | | | | | | | | |
|----|----|------|------|---------|-----------|---------------|-----------|---------------|------|
| 日本 | 株式 | 日本電産 | 電気機器 | 185,300 | 14,420.54 | 2,672,126,549 | 14,040.00 | 2,601,612,000 | 0.71 |
|----|----|------|------|---------|-----------|---------------|-----------|---------------|------|

(注) 投資比率は、ファンドの純資産総額に対する当該銘柄の評価金額の比率です。

b 全銘柄の種類 / 業種別投資比率

令和 2年 1月31日現在

| 種類 | 業種 | 投資比率 (%) |
|--------|------------|----------|
| 株式 | 水産・農林業 | 0.10 |
| | 鉱業 | 0.27 |
| | 建設業 | 2.84 |
| | 食料品 | 3.82 |
| | 繊維製品 | 0.58 |
| | パルプ・紙 | 0.23 |
| | 化学 | 7.09 |
| | 医薬品 | 6.08 |
| | 石油・石炭製品 | 0.47 |
| | ゴム製品 | 0.68 |
| | ガラス・土石製品 | 0.82 |
| | 鉄鋼 | 0.75 |
| | 非鉄金属 | 0.72 |
| | 金属製品 | 0.57 |
| | 機械 | 5.06 |
| | 電気機器 | 14.47 |
| | 輸送用機器 | 7.59 |
| | 精密機器 | 2.43 |
| | その他製品 | 2.25 |
| | 電気・ガス業 | 1.48 |
| | 陸運業 | 4.32 |
| | 海運業 | 0.16 |
| | 空運業 | 0.47 |
| | 倉庫・運輸関連業 | 0.18 |
| | 情報・通信業 | 8.78 |
| | 卸売業 | 5.03 |
| | 小売業 | 4.53 |
| | 銀行業 | 5.68 |
| | 証券、商品先物取引業 | 0.86 |
| | 保険業 | 2.27 |
| その他金融業 | 1.22 | |
| 不動産業 | 2.54 | |
| サービス業 | 5.17 | |
| | 小計 | 99.52 |
| 合計 | | 99.52 |

（注）投資比率は、ファンドの純資産総額に対する当該種類または業種の評価金額の比率です。

投資不動産物件

該当事項はありません。

その他投資資産の主要なもの

令和 2年 1月31日現在

| 資産の種類 | 取引所名 | 資産の名称 | 建別 | 数量 | 通貨 | 簿価金額（円） | 評価金額（円） | 投資比率（％） |
|----------|-------|---------------|----|-----|----|---------------|---------------|---------|
| 株価指数先物取引 | 大阪取引所 | TOPIX 20年03月限 | 買建 | 106 | 円 | 1,794,293,300 | 1,779,740,000 | 0.48 |

（注）投資比率は、ファンドの純資産総額に対する当該投資資産の評価金額の比率です。

マネー・マーケット・マザーファンド

投資状況

令和 2年 1月31日現在

（単位：円）

| 資産の種類 | 国 / 地域 | 時価合計 | 投資比率（％） |
|--------------------------|--------|---------------|---------|
| コール・ローン、その他資産 （負債控除後） | | 1,425,190,481 | 100.00 |
| 純資産総額 | | 1,425,190,481 | 100.00 |

（注）投資比率とは、ファンドの純資産総額に対する当該資産の時価の比率をいいます。

投資資産

投資有価証券の主要銘柄

a 評価額上位30銘柄

該当事項はありません。

b 全銘柄の種類 / 業種別投資比率

該当事項はありません。

投資不動産物件

該当事項はありません。

その他投資資産の主要なもの

該当事項はありません。

参考情報



運用実績

2020年1月31日現在

■基準価額・純資産の推移 2012年2月22日(設定日)～2020年1月31日

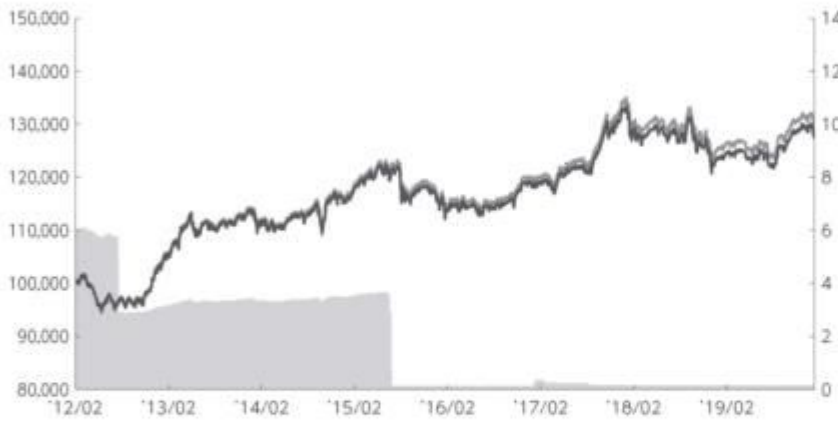

—— 純資産総額(億円)【右目盛】 —— 基準価額(分配金再投資)【左目盛】 —— 基準価額【左目盛】

- 基準価額、基準価額(分配金再投資)は100,000(当初元本100口当たり)を起点として表示
- 基準価額、基準価額(分配金再投資)は運用報酬(信託報酬)控除後です。

■基準価額・純資産

| | |
|-------|----------|
| 基準価額 | 127,891円 |
| 純資産総額 | 0.1億円 |

■分配の推移

| | |
|---------|--------|
| 2020年1月 | 180円 |
| 2019年7月 | 110円 |
| 2019年1月 | 170円 |
| 2018年7月 | 110円 |
| 2018年1月 | 220円 |
| 2017年7月 | 200円 |
| 設定来累計 | 1,970円 |

●分配金は100口当たり、税引前

■主要な資産の状況

| 資産構成 | 比率 |
|---|--------|
| MUAMI-ビックスリスクコントロール(5%)インデックスファンド(FOFs用)(適格機関投資家限定) | 99.7% |
| マネーブルファンド(FOFs用)(適格機関投資家限定) | 0.0% |
| コールローン他(負債控除後) | 0.3% |
| 合計 | 100.0% |

- 比率はファンドの純資産総額に対する投資比率(小数点第二位四捨五入)
- コールローン他には未収・未払項目が含まれるため、マイナスとなる場合があります。

| 組入上位業種 | 比率 |
|----------|------|
| 1 電気機器 | 6.5% |
| 2 情報・通信業 | 4.0% |
| 3 輸送用機器 | 3.4% |
| 4 化学 | 3.2% |
| 5 医薬品 | 2.7% |
| 6 銀行業 | 2.6% |
| 7 サービス業 | 2.3% |
| 8 機械 | 2.3% |
| 9 卸売業 | 2.3% |
| 10 小売業 | 2.0% |

| その他資産の状況 | 比率 |
|--------------|------|
| 株価指数先物取引(買建) | 0.2% |

- 各比率は実質的な投資を行う投資信託の純資産総額に対する投資比率(小数点第二位四捨五入)
- 国内株式の業種は、東京証券取引所の33業種分類によるもの

| 組入上位銘柄 | 業種 | 比率 |
|---------------------|--------|------|
| 1 トヨタ自動車 | 輸送用機器 | 1.6% |
| 2 ソニー | 電気機器 | 0.9% |
| 3 三菱UFJフィナンシャル・グループ | 銀行業 | 0.7% |
| 4 日本電信電話 | 情報・通信業 | 0.7% |
| 5 ソフトバンクグループ | 情報・通信業 | 0.7% |
| 6 武田薬品工業 | 医薬品 | 0.7% |
| 7 キーエンス | 電気機器 | 0.6% |
| 8 リクルートホールディングス | サービス業 | 0.6% |
| 9 三井住友フィナンシャルグループ | 銀行業 | 0.5% |
| 10 任天堂 | その他製品 | 0.5% |

■年間収益率の推移

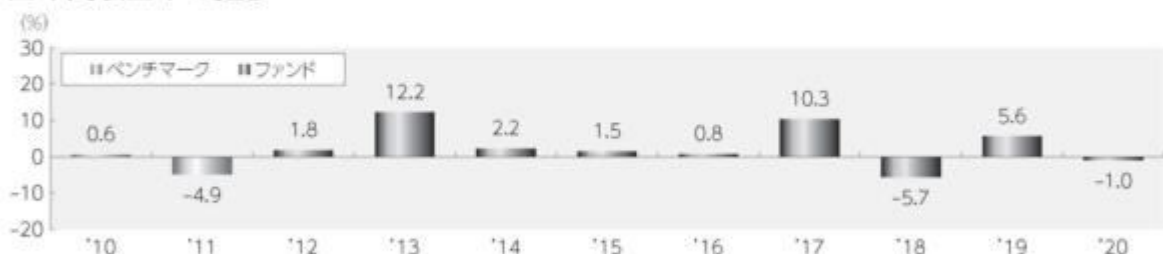

- 収益率は基準価額(分配金再投資)で計算
- 2012年は設定日から年末までの、2020年は年初から1月31日までの収益率を表示
- 2011年以前は対象指数(ベンチマーク)の年間収益率を表示

上記は、過去の実績であり、将来の投資成果を保証するものではありません。
ベンチマークはあくまで参考情報であり、ファンドの運用実績ではありません。
運用状況等は、委託会社のホームページ等で開示している場合があります。

第2【管理及び運営】

1【申込（販売）手続等】

申込みの受付

原則、取得申込受付日の正午までに受け付けた取得申込み（当該申込みに係る販売会社所定の事務手続きが完了したもの）を当該取得申込受付日の申込みとします。正午過ぎに受け付けた取得申込みは翌営業日を取得申込受付日とします。なお、販売会社によっては、上記より早い時刻に取得申込みを締め切ることとしている場合があります。詳しくは販売会社にご確認ください。

ただし、以下の日を取得申込受付日とする申込みができません。

1. 毎月の最初の営業日から起算して2営業日以内
2. 毎月の最終営業日の4営業日前から起算して5営業日以内
3. 計算期間終了日の5営業日前から起算して5営業日以内（ただし、計算期間終了日が休業日の場合は、当該計算期間終了日の6営業日前から起算して6営業日以内）
4. ファンドが終了することとなる場合において、信託終了日の直前5営業日間
5. 1. から4. のほか、委託会社が、信託約款に定める運用の基本方針に沿った運用に支障をきたすおそれがあると判断した場合その他やむを得ない事情があると認めるとき

なお、委託会社は、信託財産の状況、資金動向、市況動向等を鑑み、信託財産に及ぼす影響が軽微である等と判断される期日および期間における申込みについては受け付けることができます。

取得申込者の受益権は、振替機関等の振替口座簿に記載または記録されます。

申込単位

1,000口の整数倍で販売会社が定める単位

申込価額

取得申込受付日の基準価額

申込価額の算出頻度

原則として、委託会社の営業日に計算されます。

申込単位・申込価額の照会方法

申込単位および申込価額は、販売会社にてご確認ください。

また、下記においてもご照会いただけます。

三菱UFJ国際投信株式会社

お客様専用フリーダイヤル 0120-151034

（受付時間：営業日の9:00～17:00）

なお、申込価額は委託会社のホームページでもご覧いただけます。

ホームページアドレス <https://www.am.mufg.jp/>

MAXIS専用サイト <https://maxis.mukam.jp/>

申込手数料

販売会社が定める額

申込手数料は販売会社にご確認ください。

申込方法

取得申込者は、販売会社に取引口座を開設のうえ、申込みを行うものとします。

取得申込者は、申込金額および申込手数料（税込）を販売会社が定める日までに支払うものとします。

取得申込みの受付の中止および取消し

金融商品取引所等における取引の停止、決済機能の停止、信託約款に定める運用の基本方針に

沿った運用に支障をきたす恐れがあると判断した場合その他やむを得ない事情があるときは、取得申込みの受付を中止することおよびすでに受け付けた取得申込みの受付を取り消すことがあります。

申込（販売）手続等の詳細に関しては販売会社にご確認ください。

2【換金（解約）手続等】

解約の受付

受益者は自己に帰属する受益権につき解約の請求ができます。原則、解約請求受付日の正午までに受け付けた解約請求（当該解約請求の受付に係る販売会社所定の事務手続きが完了したものを）を当該解約請求受付日の請求とします。正午過ぎに受け付けた解約請求は翌営業日を解約請求受付日とします。なお、販売会社によっては、上記より早い時刻に解約請求を締め切ることとしている場合があります。詳しくは販売会社にご確認ください。

ただし、以下の日を解約請求受付日とする解約の請求ができません。

1. 毎月の最初の営業日から起算して2営業日以内
2. 毎月の最終営業日の2営業日前から起算して3営業日以内
3. 計算期間終了日の5営業日前から起算して5営業日以内（ただし、計算期間終了日が休業日の場合は、当該計算期間終了日の6営業日前から起算して6営業日以内）
4. ファンドが終了することとなる場合において、信託終了日の直前5営業日間
5. 1. から4. のほか、委託会社が、信託約款に定める運用の基本方針に沿った運用に支障をきたすおそれがあると判断した場合その他やむを得ない事情があると認めるとき

なお、委託会社は、信託財産の状況、資金動向、市況動向等を鑑み、信託財産に及ぼす影響が軽微である等と判断される期日および期間における解約請求については受け付けることができます。

受益者の解約請求に係る受益権の口数の減少は、振替機関等の振替口座簿に記載または記録されます。

解約単位

1,000口の整数倍で販売会社が定める単位

解約価額

解約請求受付日の基準価額

信託財産留保額

ありません。

解約価額の算出頻度

原則として、委託会社の営業日に計算されます。

解約価額の照会方法

解約価額は、販売会社にてご確認ください。

なお、下記においてもご照会いただけます。

三菱UFJ国際投信株式会社

お客様専用フリーダイヤル 0120-151034

（受付時間：営業日の9:00～17:00）

ホームページアドレス <https://www.am.mufg.jp/>

支払開始日

解約代金は、原則として解約請求受付日から起算して4営業日目から販売会社において支払います。

解約請求受付の中止および取消し

委託会社は、金融商品取引所等における取引の停止、決済機能の停止、信託約款に定める運用

の基本方針に沿った運用に支障をきたす恐れがあると判断した場合その他やむを得ない事情があるときは、解約請求の受付を中止することおよびすでに受け付けた解約請求を取り消すことがあります。その場合には、受益者は、当該受付中止以前に行った当日の解約請求を撤回できます。ただし、受益者がその解約請求を撤回しない場合には、当該受付中止を解除した後の最初の基準価額の計算日に解約請求を受け付けたものとします。

また、市況動向等により、大口の解約請求に制限を設ける場合があります。

換金（解約）手続等の詳細に関しては販売会社にご確認ください。

3【資産管理等の概要】

（1）【資産の評価】

基準価額の算出方法

基準価額 = 信託財産の純資産総額 ÷ 受益権総口数

なお、当ファンドでは100口当たりの価額で表示されます。

「信託財産の純資産総額」とは、信託財産に属する資産（受入担保金代用有価証券および借入有価証券を除きます。）を法令および一般社団法人投資信託協会規則にしたがって時価または一部償却原価法により評価して得た信託財産の資産総額から負債総額を控除した金額をいいます。

（資産の評価方法）

・株式 / 上場投資信託証券 / 不動産投資信託証券

原則として、金融商品取引所における計算日の最終相場（外国で取引されているものについては、原則として、金融商品取引所における計算時に知りうる直近の日の最終相場）で評価します。

・転換社債 / 転換社債型新株予約権付社債

原則として、金融商品取引所における計算日の最終相場、計算日に入手した日本証券業協会発表の売買参考統計値（平均値）、金融商品取引業者・銀行等の提示する価額または価格情報会社の提供する価額のいずれかの価額（外国で取引されているものについては、原則として、計算日に入手した日本証券業協会発表の売買参考統計値（平均値）、金融商品取引業者・銀行等の提示する価額または価格情報会社の提供する価額のいずれかの価額）で評価します。

・公社債等

原則として、計算日に入手した日本証券業協会発表の売買参考統計値（平均値）、金融商品取引業者・銀行等の提示する価額（売気配相場を除く。）または価格情報会社の提供する価額のいずれかの価額で評価します。

残存期間1年以内の公社債等については、一部償却原価法による評価を適用することができます。

・マザーファンド

計算日における基準価額で評価します。

・投資信託証券（上場投資信託証券 / 不動産投資信託証券を除く。）

原則として、計算日に知りうる直近の日の基準価額で評価します。

・外貨建資産

原則として、わが国における計算日の対顧客電信売買相場の仲値により円換算します。

・外国為替予約取引

原則として、わが国における計算日の対顧客先物売買相場の仲値により評価します。

・市場デリバティブ取引

原則として、金融商品取引所が発表する計算日の清算値段等で評価します。

基準価額の算出頻度

原則として、委託会社の営業日に計算されます。

基準価額の照会方法

基準価額は、販売会社にてご確認いただけます。

なお、下記においてもご照会いただけます。

三菱UFJ国際投信株式会社

お客様専用フリーダイヤル 0120-151034

（受付時間：営業日の9:00～17:00）

ホームページアドレス <https://www.am.mufg.jp/>

MAXIS専用サイト <https://maxis.mukam.jp/>

（２）【保管】

該当事項はありません。

（３）【信託期間】

無期限（2012年2月22日設定）

ただし、後記「ファンドの償還条件等」の規定によりファンドを償還させることがあります。

（４）【計算期間】

毎年1月17日から7月16日および7月17日から翌年1月16日まで

ただし、最終計算期間の終了日は、ファンドの信託期間の終了日とします。

（５）【その他】**ファンドの償還条件等**

委託会社は、以下の場合には、法令および信託約款に定める手続きにしたがい、受託会社と合意のうえ、ファンドを償還させることができます。（任意償還）

- ・受益権の口数が10万口を下回ることとなったとき
- ・信託期間中において、ファンドを償還させることが受益者のため有利であると認めるとき、またはやむを得ない事情が発生したとき

このほか、監督官庁よりファンドの償還の命令を受けたとき、委託会社の登録取消・解散・業務廃止のとき、受益権を上場したすべての金融商品取引所において上場廃止された場合、対象指数が廃止された場合、対象指数の計算方法その他の変更等に伴って委託会社または受託会社が必要と認めた当ファンドの信託約款の変更が書面決議により否決された場合は、原則として、ファンドを償還させます。

なお、受益権を上場したすべての金融商品取引所において上場廃止された場合によりファンドを償還するときには、その廃止された日にファンドを償還するための手続きを開始するものとします。

委託会社は、ファンドを償還しようとするときは、あらかじめその旨を監督官庁に届け出ます。

信託約款の変更等

委託会社は、受益者の利益のため必要と認めるとき、またはやむを得ない事情が発生したときは、法令および信託約款に定める手続きにしたがい、受託会社と合意のうえ、信託約款を変更することまたは受託会社を同一とする他ファンドとの併合を行うことができます。委託会社は、変更または併合しようとするときは、あらかじめその旨およびその内容を監督官庁に届け出ます。

委託会社は、監督官庁の命令に基づいて信託約款を変更しようとするときは、上記の手続きにしたがいます。

ファンドの償還等に関する開示方法

委託会社は、ファンドの任意償還（信託契約に係るすべての受益者が書面または電磁的記録により同意の意思表示をしたとき、また、信託財産の状態に照らし、真にやむを得ない事情が生じている場合であって、書面決議の процедуруを行うことが困難な場合を除きます。）、信託約款の変更または併合（変更にあつては、その変更の内容が重大なものに該当する場合に限り、併合にあつては、その併合が受益者の利益に及ぼす影響が軽微なものに該当する場合を除きます。以下、「重大な約款変更等」といいます。）をしようとする場合には、書面による決議（「書面決議」といいます。）を行います。この場合において、あらかじめ、書面決議の日ならびに任意償還等の内容およびその理由などの事項を定め、当該決議の日の2週間前までに、受益者に対し書面をもって書面決議の通知を發します。受益者は受益権の口数に応じて、議決権を有し、これを行行使することができます。なお、受益者が議決権を行行使しないときは書面決議について賛成するものとみなします。書面決議は、議決権を行行使することができる受益者の議決権の3分の2以上をもって行います。書面決議の効力は、ファンドのすべての受益者に対してその効力を生じます。

併合に係るいずれかのファンドにおいて、書面決議が否決された場合、併合を行うことはできません。

金融商品取引所への上場

委託会社は、ファンドの受益権について、金融商品取引所に上場申請を行うものとし、当該受益権は、当該金融商品取引所の定める諸規則等に基づき当該金融商品取引所の承認を得たうえで、当該金融商品取引所が開設する市場に上場されるものとします。

委託会社は、ファンドの受益権が上場された場合には、上記の金融商品取引所の定める諸規則等を遵守し、当該金融商品取引所が諸規則等に基づいて行う受益権に対する上場廃止または売買取引の停止その他の措置に従うものとします。

反対者の買取請求権

委託会社がファンドの任意償還、重大な約款変更等を行う場合、書面決議において反対した受益者は、受託会社に対し、自己に帰属する受益権を、信託財産をもって買い取るべき旨を請求することができます。

関係法人との契約の更改

委託会社と販売会社との間で締結された「上場投資信託の取扱い等に関する契約」の契約期間は、契約締結日から1年とします。ただし双方から契約満了日の3ヵ月前までに別段の意思表示のないときは、さらに1年間延長するものとし、その後も同様とします。

運用報告書

投資信託及び投資法人に関する法律により、交付運用報告書および運用報告書（全体版）の作成・交付は行いません。運用内容については、販売会社または委託会社の照会先にてご確認いただけます。

委託会社の事業の譲渡および承継に伴う取扱い

委託会社は、事業の全部または一部を譲渡することがあり、これに伴い、この信託契約に関する事業を譲渡することがあります。また、委託会社は、分割により事業の全部または一部を承継させることがあり、これに伴い、この信託契約に関する事業を承継させることがあります。

受託会社の辞任および解任に伴う取扱い

受託会社は、委託会社の承諾を受けてその任務を辞任することができます。受託会社はその任務に違反して信託財産に著しい損害を与えたことその他重要な事由があるときは、委託会社または受益者は、裁判所に受託会社の解任を申立てることができます。受託会社が辞任した場合、または裁判所が受託会社を解任した場合、委託会社は、信託約款の規定にしたがい、新受託会社を選任します。なお、受益者は、上記によって行う場合を除き、受託会社を解任することはできないものとします。委託会社が新受託会社を選任できないときは、委託会社はファンドを償還させます。

信託事務の再信託

受託会社は、ファンドに係る信託事務の処理の一部について再信託受託会社と再信託契約を締結し、これを委託することがあります。その場合には、再信託に係る契約書類に基づいて所定の事務を行います。

公告

委託会社が受益者に対してする公告は、電子公告の方法により行い、次のアドレスに掲載します。

<https://www.am.mufg.jp/>

なお、電子公告による公告をすることができない事故その他やむを得ない事由が生じた場合の公告は、日本経済新聞に掲載します。

4【受益者の権利等】

受益者の有する主な権利は以下の通りです。

(1) 収益分配金に対する請求権および名義登録

受益者（計算期間終了日において受益者名簿に名義登録^(注)されている受益者（「名義登録受益者」といいます。）とします。）は、収益分配金を持分に応じて請求する権利を有します。

- ・収益分配金は、原則として、毎計算期間終了後40日以内の委託会社の指定する日に、名義登録受益者があらかじめ指定する預金口座等に当該収益分配金を振り込む方式等により支払われます。
- ・受益者が、収益分配金について支払開始日から5年間その支払いを請求しないときは、その権利を失います。

(注) 受託会社は、ファンドに係る受益者名簿を作成し、受益者について、その氏名または名称および住所その他受託会社が定める事項を、受益者名簿に名義登録するものとします。また、計算期間終了日において、社振法等関係法令、諸規則等に基づき振替機関より通知を受けた受益権の帰属者を、振替機関等の振替口座簿に記載または記録された受益権に係る受益者として、その氏名または名称および住所その他受託会社の定める事項を受益者名簿に登録するものとします。なお、受託会社は他の証券代行会社等、受託会社が適当と認める者と委託契約を締結し、受益者名簿の作成および受益者名簿への名義登録を委託することができます。

受益者は、ファンドの受益権が上場されている金融商品取引所の会員（口座管理機関であるものに限ります。）を経由して受益者名簿に名義を登録することを請求することができます。この場合、当該会員は、当該会員が定める手数料および当該手数料に係る消費税等に相当する金額を徴することができるものとします。ただし、証券金融会社等は登録を受託会社（受託会社が受益者名簿の作成を委託した場合は、その委託をした者）に対して直接に行うことができます。

名義登録は、毎計算期間の末日の翌日から15日間停止するものとします。また、ファンドが終了することとなる場合は、信託終了日の直前5営業日間において名義登録を停止するものとします。

(2) 償還金に対する請求権

受益者（信託終了日において受益者名簿に名義登録されている受益者（「名義登録受益者」といいます。）とします。）は、持分に応じて償還金を請求する権利を有します。

- ・償還金は、原則として信託終了後40日以内の委託会社の指定する日に、名義登録受益者があらかじめ指定する預金口座等に当該償還金を振り込む方式により支払われます。
- ・受益者が、信託終了による償還金について支払開始日から10年間その支払いを請求しないときは、その権利を失います。

(3) 換金（解約）請求権

受益者は、自己に帰属する受益権につき、換金（解約）請求する権利を有します。

くわしくは「第2 管理及び運営 2 換金（解約）手続等」を参照してください。

第3【ファンドの経理状況】

- 1 当ファンドの財務諸表は、「財務諸表等の用語、様式及び作成方法に関する規則」(昭和38年大蔵省令第59号)ならびに同規則第2条の2の規定により、「投資信託財産の計算に関する規則」(平成12年総理府令第133号)に基づいて作成しております。
なお、財務諸表に記載している金額は、円単位で表示しております。
- 2 当ファンドは、金融商品取引法第193条の2第1項の規定に基づき、当期(令和1年7月17日から令和2年1月16日まで)の財務諸表について、PwCあらた有限責任監査法人により監査を受けております。

1【財務諸表】

【MAXISTピックスリスクコントロール(5%)上場投信】

(1)【貸借対照表】

(単位:円)

| | 第15期 [令和 1年 7月16日現在] | 第16期 [令和 2年 1月16日現在] |
|-----------------|---------------------------|---------------------------|
| 資産の部 | | |
| 流動資産 | | |
| コール・ローン | 59,878 | 61,318 |
| 投資信託受益証券 | 13,649,008 | 14,212,379 |
| 流動資産合計 | 13,708,886 | 14,273,697 |
| 資産合計 | 13,708,886 | 14,273,697 |
| 負債の部 | | |
| 流動負債 | | |
| 未払収益分配金 | 12,100 | 19,800 |
| 未払受託者報酬 | 2,181 | 2,296 |
| 未払委託者報酬 | 13,128 | 13,666 |
| その他未払費用 | 4,852 | 4,993 |
| 流動負債合計 | 32,261 | 40,755 |
| 負債合計 | 32,261 | 40,755 |
| 純資産の部 | | |
| 元本等 | | |
| 元本 | 11,000,000 | 11,000,000 |
| 剰余金 | | |
| 期末剰余金又は期末欠損金() | 2,676,625 | 3,232,942 |
| (分配準備積立金) | 1,006 | 467 |
| 元本等合計 | 13,676,625 | 14,232,942 |
| 純資産合計 | 13,676,625 | 14,232,942 |
| 負債純資産合計 | 13,708,886 | 14,273,697 |

（２）【損益及び剰余金計算書】

（単位：円）

| | 第15期 | | 第16期 | |
|---|------|------------------------------|------|------------------------------|
| | 自 | 平成31年 1月17日 至 令和 1年 7月16日 | 自 | 令和 1年 7月17日 至 令和 2年 1月16日 |
| 営業収益 | | | | |
| 受取配当金 | | 41,535 | | 48,096 |
| 有価証券売買等損益 | | 111,657 | | 556,856 |
| 営業収益合計 | | 153,192 | | 604,952 |
| 営業費用 | | | | |
| 受託者報酬 | | 2,181 | | 2,296 |
| 委託者報酬 | | 13,128 | | 13,666 |
| その他費用 | | 13,126 | | 12,873 |
| 営業費用合計 | | 28,435 | | 28,835 |
| 営業利益又は営業損失（ ） | | 124,757 | | 576,117 |
| 経常利益又は経常損失（ ） | | 124,757 | | 576,117 |
| 当期純利益又は当期純損失（ ） | | 124,757 | | 576,117 |
| 一部解約に伴う当期純利益金額の分配額又は一部解約に伴う当期純損失金額の分配額（ ） | | - | | - |
| 期首剰余金又は期首欠損金（ ） | | 2,563,968 | | 2,676,625 |
| 分配金 | | 12,100 | | 19,800 |
| 期末剰余金又は期末欠損金（ ） | | 2,676,625 | | 3,232,942 |

(3) 【注記表】

(重要な会計方針に係る事項に関する注記)

| | |
|--------------------|--|
| 1. 有価証券の評価基準及び評価方法 | 投資信託受益証券は時価で評価しております。時価評価にあたっては、基準価額で評価しております。 |
|--------------------|--|

(貸借対照表に関する注記)

| | 第15期 [令和 1年 7月16日現在] | 第16期 [令和 2年 1月16日現在] |
|-----------|-------------------------|-------------------------|
| 1. 期首元本額 | 11,000,000円 | 11,000,000円 |
| 期中追加設定元本額 | 円 | 円 |
| 期中一部解約元本額 | 円 | 円 |
| 2. 受益権の総数 | 11,000口 | 11,000口 |

(損益及び剰余金計算書に関する注記)

| 第15期 自 平成31年 1月17日 至 令和 1年 7月16日 | 第16期 自 令和 1年 7月17日 至 令和 2年 1月16日 | | | | | | | | | | | | | | | | | | | | | | | | | | | | | | | | | | | | | | | | | | | | | | | | | | | | | | | | | | | | |
|---|--|---------|--|----------|---|---------|----------|---|----|----------|-------|---------|----|---|---------|---------------|-------|---------|---------|---|---------|----------------|-------|--------|--------------|---|---------|-------------|-----------|------|---|----|--|--|----------|---|---------|----------|---|--------|----------|-------|---------|----|---|---------|---------------|-------|---------|---------|---|---------|----------------|-------|------|--------------|---|---------|-------------|-----------|------|
| 1. その他費用 上場費用および商標使用料等を含んでおります。 | 1. その他費用 上場費用および商標使用料等を含んでおります。 | | | | | | | | | | | | | | | | | | | | | | | | | | | | | | | | | | | | | | | | | | | | | | | | | | | | | | | | | | | | |
| 2. 分配金の計算過程 | 2. 分配金の計算過程 | | | | | | | | | | | | | | | | | | | | | | | | | | | | | | | | | | | | | | | | | | | | | | | | | | | | | | | | | | | | |
| <table border="1"> <thead> <tr> <th>項目</th> <th></th> <th></th> </tr> </thead> <tbody> <tr> <td>当期配当等収益額</td> <td>A</td> <td>41,535円</td> </tr> <tr> <td>分配準備積立金額</td> <td>B</td> <td>6円</td> </tr> <tr> <td>配当等収益合計額</td> <td>C=A+B</td> <td>41,541円</td> </tr> <tr> <td>経費</td> <td>D</td> <td>28,435円</td> </tr> <tr> <td>当ファンドの分配対象収益額</td> <td>E=C-D</td> <td>13,106円</td> </tr> <tr> <td>収益分配金金額</td> <td>F</td> <td>12,100円</td> </tr> <tr> <td>次期繰越金(分配準備積立金)</td> <td>G=E-F</td> <td>1,006円</td> </tr> <tr> <td>当ファンドの期末残存口数</td> <td>H</td> <td>11,000口</td> </tr> <tr> <td>100口当たり分配金額</td> <td>I=F/H*100</td> <td>110円</td> </tr> </tbody> </table> | 項目 | | | 当期配当等収益額 | A | 41,535円 | 分配準備積立金額 | B | 6円 | 配当等収益合計額 | C=A+B | 41,541円 | 経費 | D | 28,435円 | 当ファンドの分配対象収益額 | E=C-D | 13,106円 | 収益分配金金額 | F | 12,100円 | 次期繰越金(分配準備積立金) | G=E-F | 1,006円 | 当ファンドの期末残存口数 | H | 11,000口 | 100口当たり分配金額 | I=F/H*100 | 110円 | <table border="1"> <thead> <tr> <th>項目</th> <th></th> <th></th> </tr> </thead> <tbody> <tr> <td>当期配当等収益額</td> <td>A</td> <td>48,096円</td> </tr> <tr> <td>分配準備積立金額</td> <td>B</td> <td>1,006円</td> </tr> <tr> <td>配当等収益合計額</td> <td>C=A+B</td> <td>49,102円</td> </tr> <tr> <td>経費</td> <td>D</td> <td>28,835円</td> </tr> <tr> <td>当ファンドの分配対象収益額</td> <td>E=C-D</td> <td>20,267円</td> </tr> <tr> <td>収益分配金金額</td> <td>F</td> <td>19,800円</td> </tr> <tr> <td>次期繰越金(分配準備積立金)</td> <td>G=E-F</td> <td>467円</td> </tr> <tr> <td>当ファンドの期末残存口数</td> <td>H</td> <td>11,000口</td> </tr> <tr> <td>100口当たり分配金額</td> <td>I=F/H*100</td> <td>180円</td> </tr> </tbody> </table> | 項目 | | | 当期配当等収益額 | A | 48,096円 | 分配準備積立金額 | B | 1,006円 | 配当等収益合計額 | C=A+B | 49,102円 | 経費 | D | 28,835円 | 当ファンドの分配対象収益額 | E=C-D | 20,267円 | 収益分配金金額 | F | 19,800円 | 次期繰越金(分配準備積立金) | G=E-F | 467円 | 当ファンドの期末残存口数 | H | 11,000口 | 100口当たり分配金額 | I=F/H*100 | 180円 |
| 項目 | | | | | | | | | | | | | | | | | | | | | | | | | | | | | | | | | | | | | | | | | | | | | | | | | | | | | | | | | | | | | |
| 当期配当等収益額 | A | 41,535円 | | | | | | | | | | | | | | | | | | | | | | | | | | | | | | | | | | | | | | | | | | | | | | | | | | | | | | | | | | | |
| 分配準備積立金額 | B | 6円 | | | | | | | | | | | | | | | | | | | | | | | | | | | | | | | | | | | | | | | | | | | | | | | | | | | | | | | | | | | |
| 配当等収益合計額 | C=A+B | 41,541円 | | | | | | | | | | | | | | | | | | | | | | | | | | | | | | | | | | | | | | | | | | | | | | | | | | | | | | | | | | | |
| 経費 | D | 28,435円 | | | | | | | | | | | | | | | | | | | | | | | | | | | | | | | | | | | | | | | | | | | | | | | | | | | | | | | | | | | |
| 当ファンドの分配対象収益額 | E=C-D | 13,106円 | | | | | | | | | | | | | | | | | | | | | | | | | | | | | | | | | | | | | | | | | | | | | | | | | | | | | | | | | | | |
| 収益分配金金額 | F | 12,100円 | | | | | | | | | | | | | | | | | | | | | | | | | | | | | | | | | | | | | | | | | | | | | | | | | | | | | | | | | | | |
| 次期繰越金(分配準備積立金) | G=E-F | 1,006円 | | | | | | | | | | | | | | | | | | | | | | | | | | | | | | | | | | | | | | | | | | | | | | | | | | | | | | | | | | | |
| 当ファンドの期末残存口数 | H | 11,000口 | | | | | | | | | | | | | | | | | | | | | | | | | | | | | | | | | | | | | | | | | | | | | | | | | | | | | | | | | | | |
| 100口当たり分配金額 | I=F/H*100 | 110円 | | | | | | | | | | | | | | | | | | | | | | | | | | | | | | | | | | | | | | | | | | | | | | | | | | | | | | | | | | | |
| 項目 | | | | | | | | | | | | | | | | | | | | | | | | | | | | | | | | | | | | | | | | | | | | | | | | | | | | | | | | | | | | | |
| 当期配当等収益額 | A | 48,096円 | | | | | | | | | | | | | | | | | | | | | | | | | | | | | | | | | | | | | | | | | | | | | | | | | | | | | | | | | | | |
| 分配準備積立金額 | B | 1,006円 | | | | | | | | | | | | | | | | | | | | | | | | | | | | | | | | | | | | | | | | | | | | | | | | | | | | | | | | | | | |
| 配当等収益合計額 | C=A+B | 49,102円 | | | | | | | | | | | | | | | | | | | | | | | | | | | | | | | | | | | | | | | | | | | | | | | | | | | | | | | | | | | |
| 経費 | D | 28,835円 | | | | | | | | | | | | | | | | | | | | | | | | | | | | | | | | | | | | | | | | | | | | | | | | | | | | | | | | | | | |
| 当ファンドの分配対象収益額 | E=C-D | 20,267円 | | | | | | | | | | | | | | | | | | | | | | | | | | | | | | | | | | | | | | | | | | | | | | | | | | | | | | | | | | | |
| 収益分配金金額 | F | 19,800円 | | | | | | | | | | | | | | | | | | | | | | | | | | | | | | | | | | | | | | | | | | | | | | | | | | | | | | | | | | | |
| 次期繰越金(分配準備積立金) | G=E-F | 467円 | | | | | | | | | | | | | | | | | | | | | | | | | | | | | | | | | | | | | | | | | | | | | | | | | | | | | | | | | | | |
| 当ファンドの期末残存口数 | H | 11,000口 | | | | | | | | | | | | | | | | | | | | | | | | | | | | | | | | | | | | | | | | | | | | | | | | | | | | | | | | | | | |
| 100口当たり分配金額 | I=F/H*100 | 180円 | | | | | | | | | | | | | | | | | | | | | | | | | | | | | | | | | | | | | | | | | | | | | | | | | | | | | | | | | | | |

(金融商品に関する注記)

1 金融商品の状況に関する事項

| 区分 | 第15期 自 平成31年 1月17日 至 令和 1年 7月16日 | 第16期 自 令和 1年 7月17日 至 令和 2年 1月16日 |
|-------------------------|--|--|
| 1.金融商品に対する取組方針 | 当ファンドは、「投資信託及び投資法人に関する法律」（昭和26年法律第198号）第2条第4項に定める証券投資信託であり、有価証券等の金融商品への投資を信託約款に定める「運用の基本方針」に基づき行っております。 | 同左 |
| 2.金融商品の内容及び当該金融商品に係るリスク | 当ファンドは、投資信託受益証券に投資しております。当該投資対象は、価格変動リスク等の市場リスク、信用リスクおよび流動性リスクに晒されております。 | 同左 |
| 3.金融商品に係るリスク管理体制 | <p>ファンドのコンセプトに応じて、適切にコントロールするため、委託会社では、運用部門において、ファンドに含まれる各種投資リスクを常時把握しつつ、ファンドのコンセプトに沿ったリスクの範囲で運用を行っております。</p> <p>また、運用部から独立した管理担当部署によりリスク運営状況のモニタリング等のリスク管理を行っており、この結果は運用管理委員会等を通じて運用部門にフィードバックされます。</p> | 同左 |

2 金融商品の時価等に関する事項

| 区分 | 第15期 [令和 1年 7月16日現在] | 第16期 [令和 2年 1月16日現在] |
|---------------------|---|--|
| 1.貸借対照表計上額、時価及びその差額 | 時価で計上しているためその差額はありません。 | 同左 |
| 2.時価の算定方法 | <p>(1) 有価証券 売買目的有価証券は、（重要な会計方針に係る事項に関する注記）に記載しております。</p> <p>(2) デリバティブ取引 デリバティブ取引は、該当事項はありません。</p> <p>(3) 上記以外の金融商品 上記以外の金融商品（コールローン等）は、短期間で決済され、時価は帳簿価額と近似していることから、当該金融商品の帳簿価額を時価としております。</p> | <p>(1) 有価証券</p> <p>同左</p> <p>(2) デリバティブ取引</p> <p>同左</p> <p>(3) 上記以外の金融商品</p> <p>同左</p> |

| 区分 | 第15期 | 第16期 |
|----------------------------|---|-------------------|
| | [令和 1年 7月16日現在] | [令和 2年 1月16日現在] |
| 3. 金融商品の時価等に関する事項についての補足説明 | 金融商品の時価には、市場価格に基づく価額のほか、市場価格がない場合には合理的に算定された価額が含まれております。当該価額の算定においては一定の前提条件等を採用しているため、異なる前提条件等によった場合、当該価額が異なることもあります。 | 同左 |

(有価証券に関する注記)

売買目的有価証券

| 種類 | 第15期 | 第16期 |
|----------|----------------------------|----------------------------|
| | [令和 1年 7月16日現在] | [令和 2年 1月16日現在] |
| | 当計算期間の損益に含まれた評価差額 (円) | 当計算期間の損益に含まれた評価差額 (円) |
| 投資信託受益証券 | 111,441 | 556,432 |
| 合計 | 111,441 | 556,432 |

(デリバティブ取引に関する注記)

取引の時価等に関する事項

該当事項はありません。

(関連当事者との取引に関する注記)

該当事項はありません。

(1口当たり情報)

| | 第15期 | 第16期 |
|---------------|-------------------|-------------------|
| | [令和 1年 7月16日現在] | [令和 2年 1月16日現在] |
| 1口当たり純資産額 | 1,243.33円 | 1,293.90円 |
| (100口当たり純資産額) | (124,333円) | (129,390円) |

(4) 【附属明細表】

第1 有価証券明細表

(1) 株式

該当事項はありません。

(2) 株式以外の有価証券

(単位：円)

| 種類 | 銘柄 | 口数 | 評価額 | 備考 |
|----------|--|------------|------------|----|
| 投資信託受益証券 | マネーパールファンド（FOFs用）（適格機関投資家限定） | 578 | 579 | |
| | MUAMトピックスリスクコントロール（5%）インデックスファンド（FOFs用）（適格機関投資家限定） | 10,963,358 | 14,211,800 | |
| 合計 | | 10,963,936 | 14,212,379 | |

第2 信用取引契約残高明細表

該当事項はありません。

第3 デリバティブ取引及び為替予約取引の契約額等及び時価の状況表

該当事項はありません。

参考

当ファンドの主要投資対象の状況は以下の通りです。
なお、以下に記載した情報は、監査の対象外であります。

MUAMトピックスリスクコントロール（5%）インデックスファンド（FOFs用）（適格機関投資家限定）

(1) 貸借対照表

(単位：円)

| | 第15期 [令和 1年 7月 8日現在] | 第16期 [令和 2年 1月 6日現在] |
|-----------|---------------------------|---------------------------|
| 資産の部 | | |
| 流動資産 | | |
| 金銭信託 | 215,897 | - |
| コール・ローン | 3,666,196 | 5,101,224 |
| 親投資信託受益証券 | 9,741,020 | 8,991,287 |

| | | |
|-----------------|------------|------------|
| 未収入金 | 63,220 | 8,640 |
| 流動資産合計 | 13,686,333 | 14,101,151 |
| 資産合計 | 13,686,333 | 14,101,151 |
| 負債の部 | | |
| 流動負債 | | |
| 未払収益分配金 | 41,535 | 48,095 |
| 未払受託者報酬 | 1,426 | 1,438 |
| 未払委託者報酬 | 750 | 748 |
| 未払利息 | 9 | 7 |
| 流動負債合計 | 43,720 | 50,288 |
| 負債合計 | 43,720 | 50,288 |
| 純資産の部 | | |
| 元本等 | | |
| 元本 | 10,930,354 | 10,930,854 |
| 剰余金 | | |
| 期末剰余金又は期末欠損金（ ） | 2,712,259 | 3,120,009 |
| （分配準備積立金） | 2,175,170 | 2,181,258 |
| 元本等合計 | 13,642,613 | 14,050,863 |
| 純資産合計 | 13,642,613 | 14,050,863 |
| 負債純資産合計 | 13,686,333 | 14,101,151 |

(2) 損益及び剰余金計算書

(単位：円)

| | 第15期 | | 第16期 | |
|---|--------|----------------------------|--------|----------------------------|
| | 自 至 | 平成31年 1月 8日 令和 1年 7月 8日 | 自 至 | 令和 1年 7月 9日 令和 2年 1月 6日 |
| 営業収益 | | | | |
| 受取利息 | | - | | 13 |
| 有価証券売買等損益 | | 238,326 | | 459,217 |
| 営業収益合計 | | 238,326 | | 459,230 |
| 営業費用 | | | | |
| 支払利息 | | 792 | | 942 |
| 受託者報酬 | | 1,426 | | 1,438 |
| 委託者報酬 | | 750 | | 748 |
| その他費用 | | - | | 8 |
| 営業費用合計 | | 2,968 | | 3,136 |
| 営業利益又は営業損失（ ） | | 235,358 | | 456,094 |
| 経常利益又は経常損失（ ） | | 235,358 | | 456,094 |
| 当期純利益又は当期純損失（ ） | | 235,358 | | 456,094 |
| 一部解約に伴う当期純利益金額の分配額又は一部解約に伴う当期純損失金額の分配額（ ） | | 388 | | 342 |
| 期首剰余金又は期首欠損金（ ） | | 2,518,190 | | 2,712,259 |
| 剰余金増加額又は欠損金減少額 | | 9,032 | | 7,096 |
| 当期追加信託に伴う剰余金増加額又は欠損金減少額 | | 9,032 | | 7,096 |
| 剰余金減少額又は欠損金増加額 | | 8,398 | | 7,003 |
| 当期一部解約に伴う剰余金減少額又は欠損金増加額 | | 8,398 | | 7,003 |
| 分配金 | | 41,535 | | 48,095 |
| 期末剰余金又は期末欠損金（ ） | | 2,712,259 | | 3,120,009 |

(3) 注記表

(重要な会計方針に係る事項に関する注記)

| | |
|--------------------|---|
| 1. 有価証券の評価基準及び評価方法 | 親投資信託受益証券は時価で評価しております。時価評価にあたっては、基準価額で評価しております。 |
|--------------------|---|

| | |
|----------------------------|---|
| 2. その他財務諸表作成のための基本となる重要な事項 | <p>ファンドの計算期間</p> <p>当ファンドは、原則として毎年1月6日および7月6日を計算期間の末日としておりますが、前計算期間においては当該日が休業日のため、当計算期間は令和 1年 7月9日から令和 2年 1月 6日までとなっております。</p> |
|----------------------------|---|

(貸借対照表に関する注記)

| | 第15期 [令和 1年 7月 8日現在] | 第16期 [令和 2年 1月 6日現在] |
|-----------|-------------------------|-------------------------|
| 1. 期首元本額 | 10,927,805円 | 10,930,354円 |
| 期中追加設定元本額 | 39,000円 | 28,719円 |
| 期中一部解約元本額 | 36,451円 | 28,219円 |
| 2. 受益権の総数 | 10,930,354口 | 10,930,854口 |

(損益及び剰余金計算書に関する注記)

| 第15期 自 平成31年 1月 8日 至 令和 1年 7月 8日 | | | 第16期 自 令和 1年 7月 9日 至 令和 2年 1月 6日 | | |
|--|--------------|-------------|--|--------------|-------------|
| 1. 分配金の計算過程 | | | 1. 分配金の計算過程 | | |
| 項目 | | | 項目 | | |
| 費用控除後の配当等収益額 | A | 43,627円 | 費用控除後の配当等収益額 | A | 59,784円 |
| 費用控除後・繰越欠損金補填後の有価証券売買等損益額 | B | 円 | 費用控除後・繰越欠損金補填後の有価証券売買等損益額 | B | 円 |
| 収益調整金額 | C | 1,559,566円 | 収益調整金額 | C | 1,565,338円 |
| 分配準備積立金額 | D | 2,173,078円 | 分配準備積立金額 | D | 2,169,569円 |
| 当ファンドの分配対象収益額 | E=A+B+C+D | 3,776,271円 | 当ファンドの分配対象収益額 | E=A+B+C+D | 3,794,691円 |
| 当ファンドの期末残存口数 | F | 10,930,354口 | 当ファンドの期末残存口数 | F | 10,930,854口 |
| 1万口当たり収益分配対象額 | G=E/F*10,000 | 3,454円 | 1万口当たり収益分配対象額 | G=E/F*10,000 | 3,471円 |
| 1万口当たり分配金額 | H | 38円 | 1万口当たり分配金額 | H | 44円 |
| 収益分配金金額 | I=F*H/10,000 | 41,535円 | 収益分配金金額 | I=F*H/10,000 | 48,095円 |

(金融商品に関する注記)

1 金融商品の状況に関する事項

| 区分 | 第15期 自 平成31年 1月 8日 至 令和 1年 7月 8日 | 第16期 自 令和 1年 7月 9日 至 令和 2年 1月 6日 |
|----|--|--|
| | | |

| | | |
|-------------------------|--|----|
| 1.金融商品に対する取組方針 | 当ファンドは、「投資信託及び投資法人に関する法律」（昭和26年法律第198号）第2条第4項に定める証券投資信託であり、有価証券等の金融商品への投資を信託約款に定める「運用の基本方針」に基づき行っております。 | 同左 |
| 2.金融商品の内容及び当該金融商品に係るリスク | 当ファンドは、親投資信託受益証券に投資しております。当該投資対象は、価格変動リスク等の市場リスク、信用リスクおよび流動性リスクに晒されております。 | 同左 |
| 3.金融商品に係るリスク管理体制 | <p>ファンドのコンセプトに応じて、適切にコントロールするため、委託会社では、運用部門において、ファンドに含まれる各種投資リスクを常時把握しつつ、ファンドのコンセプトに沿ったリスクの範囲で運用を行っております。</p> <p>また、運用部から独立した管理担当部署によりリスク運営状況のモニタリング等のリスク管理を行っており、この結果は運用管理委員会等を通じて運用部門にフィードバックされます。</p> | 同左 |

2 金融商品の時価等に関する事項

| 区分 | 第15期 [令和1年7月8日現在] | 第16期 [令和2年1月6日現在] |
|---------------------------|---|--|
| 1.貸借対照表計上額、時価及びその差額 | 時価で計上しているためその差額はありません。 | 同左 |
| 2.時価の算定方法 | <p>(1)有価証券 売買目的有価証券は、(重要な会計方針に係る事項に関する注記)に記載しております。</p> <p>(2)デリバティブ取引 デリバティブ取引は、該当事項はありません。</p> <p>(3)上記以外の金融商品 上記以外の金融商品(コールローン等)は、短期間で決済され、時価は帳簿価額と近似していることから、当該金融商品の帳簿価額を時価としております。</p> | <p>(1)有価証券 同左</p> <p>(2)デリバティブ取引 同左</p> <p>(3)上記以外の金融商品 同左</p> |
| 3.金融商品の時価等に関する事項についての補足説明 | 金融商品の時価には、市場価格に基づく価額のほか、市場価格がない場合には合理的に算定された価額が含まれております。当該価額の算定においては一定の前提条件等を採用しているため、異なる前提条件等によった場合、当該価額が異なることもあります。 | 同左 |

（有価証券に関する注記）

売買目的有価証券

| 種類 | 第15期 [令和 1年 7月 8日現在] | 第16期 [令和 2年 1月 6日現在] |
|-----------|---------------------------|---------------------------|
| | 当計算期間の損益に含まれた評価差額 (円) | 当計算期間の損益に含まれた評価差額 (円) |
| 親投資信託受益証券 | 186,862 | 437,224 |
| 合計 | 186,862 | 437,224 |

（デリバティブ取引に関する注記）

取引の時価等に関する事項

該当事項はありません。

（関連当事者との取引に関する注記）

該当事項はありません。

（1口当たり情報）

| | 第15期 [令和 1年 7月 8日現在] | 第16期 [令和 2年 1月 6日現在] |
|--------------|---------------------------|---------------------------|
| 1口当たり純資産額 | 1.2481円 | 1.2854円 |
| (1万口当たり純資産額) | (12,481円) | (12,854円) |

（4）附属明細表

第1 有価証券明細表

(1) 株式

該当事項はありません。

(2) 株式以外の有価証券

(単位：円)

| 種類 | 銘柄 | 口数 | 評価額 | 備考 |
|---------------|-------------------|-----------|-----------|----|
| 親投資信託受益 証券 | TOPIXマザーファンド | 3,310,149 | 6,183,358 | |
| | マネー・マーケット・マザーファンド | 2,757,468 | 2,807,929 | |
| 合計 | | 6,067,617 | 8,991,287 | |

第2 信用取引契約残高明細表

該当事項はありません。

第3 デリバティブ取引及び為替予約取引の契約額等及び時価の状況表

該当事項はありません。

TOPIXマザーファンド

貸借対照表

(単位：円)

[令和 2年 1月 6日現在]

| | |
|----------|-----------------|
| 資産の部 | |
| 流動資産 | |
| コール・ローン | 57,339,741,719 |
| 株式 | 341,684,263,870 |
| 未収配当金 | 488,430,510 |
| 未収利息 | 1,760,985 |
| その他未収収益 | 58,754,806 |
| 差入委託証拠金 | 305,280,000 |
| 流動資産合計 | 399,878,231,890 |
| 資産合計 | 399,878,231,890 |
| 負債の部 | |
| 流動負債 | |
| 派生商品評価勘定 | 181,937,650 |

| | |
|-------------|-----------------|
| 前受金 | 11,246,000 |
| 未払金 | 459,536,058 |
| 未払解約金 | 242,912,547 |
| 未払利息 | 88,743 |
| 受入担保金 | 46,877,757,031 |
| 流動負債合計 | 47,773,478,029 |
| 負債合計 | 47,773,478,029 |
| 純資産の部 | |
| 元本等 | |
| 元本 | 188,494,155,924 |
| 剰余金 | |
| 剰余金又は欠損金（ ） | 163,610,597,937 |
| 元本等合計 | 352,104,753,861 |
| 純資産合計 | 352,104,753,861 |
| 負債純資産合計 | 399,878,231,890 |

注記表

(重要な会計方針に係る事項に関する注記)

| | |
|-----------------------|---|
| 1. 有価証券の評価基準及び評価方法 | 株式は時価で評価しております。時価評価にあたっては、原則として金融商品取引所等における終値で評価しております。 新株予約権証券は時価で評価しております。時価評価にあたっては、原則として金融商品取引所等における終値で評価しております。 |
| 2. デリバティブ等の評価基準及び評価方法 | 先物取引は金融商品取引所等における清算値段で評価しております。 |

(貸借対照表に関する注記)

| | [令和 2年 1月 6日現在] |
|----------------------------------|------------------|
| 1. 期首 | 令和 1年 7月 9日 |
| 期首元本額 | 157,397,206,791円 |
| 期中追加設定元本額 | 98,023,411,944円 |
| 期中一部解約元本額 | 66,926,462,811円 |
| 元本の内訳 | |
| ファンド・マネジャー（国内株式） | 26,451,387,991円 |
| eMAXIS TOPIXインデックス | 9,385,991,227円 |
| eMAXIS バランス（8資産均等型） | 2,087,537,327円 |
| eMAXIS バランス（波乗り型） | 356,203,904円 |
| コアバランス | 423,377円 |
| 三菱UFJ ターゲット・イヤー・ファンド2030（確定拠出年金） | 62,996,216円 |
| 三菱UFJ ターゲット・イヤー・ファンド2040（確定拠出年金） | 109,298,282円 |
| 三菱UFJ ターゲット・イヤー・ファンド2050（確定拠出年金） | 75,050,811円 |
| eMAXIS Slim 国内株式（TOPIX） | 6,975,234,999円 |
| 国内株式セレクション（ラップ向け） | 1,362,537,641円 |
| eMAXIS Slim バランス（8資産均等型） | 2,758,599,856円 |

| | |
|---|-----------------|
| つみたて日本株式(TOPIX) | 2,303,796,983円 |
| つみたて8資産均等バランス | 1,072,499,190円 |
| つみたて4資産均等バランス | 288,919,217円 |
| eMAXIS マイマネージャー 1970s | 1,624,343円 |
| eMAXIS マイマネージャー 1980s | 2,450,161円 |
| eMAXIS マイマネージャー 1990s | 2,648,017円 |
| 三菱UFJ ターゲット・イヤー・ファンド2035(確定拠出年金) | 33,720,605円 |
| 三菱UFJ ターゲット・イヤー・ファンド2045(確定拠出年金) | 26,680,148円 |
| 三菱UFJ ターゲット・イヤー・ファンド2055(確定拠出年金) | 20,468,272円 |
| eMAXIS Slim 全世界株式(3地域均等型) | 253,885,998円 |
| 三菱UFJ ターゲット・イヤー・ファンド2060(確定拠出年金) | 17,441,857円 |
| 国内株式インデックス・オープン(ラップ向け) | 522,861円 |
| 三菱UFJ バランス・イノベーション(株式抑制型) | 1,863,344,096円 |
| 三菱UFJ バランス・イノベーション(株式重視型) | 3,828,538,701円 |
| 三菱UFJ バランス・イノベーション(新興国投資型) | 1,219,668,714円 |
| 三菱UFJ DCバランス・イノベーション(KAKUSHIN) | 519,308,323円 |
| 三菱UFJ バランス・イノベーション(債券重視型) | 1,031,532,713円 |
| 三菱UFJ アドバンスト・バランス(安定型) | 24,394,711円 |
| 三菱UFJ アドバンスト・バランス(安定成長型) | 168,279,137円 |
| eMAXIS バランス(4資産均等型) | 276,393,598円 |
| eMAXIS 最適化バランス(マイゴールキーパー) | 73,200,821円 |
| eMAXIS 最適化バランス(マイディフェンダー) | 83,012,811円 |
| eMAXIS 最適化バランス(マイミッドフィルダー) | 305,780,269円 |
| eMAXIS 最適化バランス(マイフォワード) | 226,525,998円 |
| eMAXIS 最適化バランス(マイストライカー) | 448,973,404円 |
| 三菱UFJ バランスファンド45VA(適格機関投資家限定) | 38,806,364円 |
| 三菱UFJ バランスファンド40VA(適格機関投資家限定) | 8,569,522,782円 |
| 三菱UFJ バランスファンドVA 20型(適格機関投資家限定) | 211,022,180円 |
| 三菱UFJ バランスファンドVA 40型(適格機関投資家限定) | 2,428,381,868円 |
| MUAM 日本株式インデックスファンド(適格機関投資家限定) | 30,675,121,553円 |
| 三菱UFJ バランスファンドVA 50型(適格機関投資家限定) | 398,234,675円 |
| 三菱UFJ バランスファンド55VA(適格機関投資家限定) | 5,238,562円 |
| 三菱UFJ バランスファンドVA 30型(適格機関投資家限定) | 4,626,907円 |
| 三菱UFJ バランスファンド50VA(適格機関投資家限定) | 398,126,701円 |
| 三菱UFJ バランスファンド20VA(適格機関投資家限定) | 791,449,026円 |
| MUAMトピックスリスクコントロール(5%)インデックスファンド(FOFs用)(適格機関投資家限定) | 3,310,149円 |
| MUAMトピックスリスクコントロール(10%)インデックスファンド(FOFs用)(適格機関投資家限定) | 242,406,085円 |
| MUAM インデックスファンドTOPIXi(適格機関投資家限定) | 8,726,654円 |

| | |
|---|------------------|
| MUKAM バランス・イノベーション(株式抑制型)(適格機関投資家転売制限付) | 3,342,612,050円 |
| MUKAM バランス・イノベーション(リスク抑制型)(適格機関投資家転売制限付) | 1,319,883,407円 |
| MUKAM スマート・クオリティ・セレクション(適格機関投資家転売制限付) | 580,216,372円 |
| 世界8資産バランスファンドVL(適格機関投資家限定) | 56,320,548円 |
| MUKAM 下方リスク抑制型バランスファンド(適格機関投資家限定) | 3,927,699,015円 |
| MUKAM バランス・イノベーション(債券重視型)(適格機関投資家転売制限付) | 161,334,811円 |
| MUKAM 日本株式インデックスファンド2(適格機関投資家限定) | 2,853,296,620円 |
| MUKAM スマート・クオリティ・セレクション2(適格機関投資家限定) | 693,141,336円 |
| MUKAM 米国国債プラス日本株式ファンド2019-04(適格機関投資家限定) | 165,439,886円 |
| MUKAM 米国国債プラス日本株式ファンド2019-11(適格機関投資家限定) | 51,425,028円 |
| 三菱UFJ TOPIX・ファンド | 7,771,438,895円 |
| インデックス・ライフ・バランスファンド(安定型)VA | 4,324,028円 |
| インデックス・ライフ・バランスファンド(安定成長型)VA | 15,937,278円 |
| インデックス・ライフ・バランスファンド(成長型)VA | 13,682,362円 |
| インデックス・ライフ・バランスファンド(積極型)VA | 10,650,672円 |
| 三菱UFJ TOPIX・ファンドVA1 | 1,327,312,309円 |
| 三菱UFJ TOPIX・ファンドVA | 242,684,951円 |
| 三菱UFJ バランスVA30D(適格機関投資家限定) | 30,603,440円 |
| 三菱UFJ バランスVA60D(適格機関投資家限定) | 242,841,098円 |
| 三菱UFJ バランスVA30G(適格機関投資家限定) | 26,435,474円 |
| 三菱UFJ バランスVA60G(適格機関投資家限定) | 156,340,986円 |
| 三菱UFJ <DC>TOPIX・ファンド | 1,741,894,003円 |
| 三菱UFJ <DC>インデックス・ライフ・バランス ファンド(安定型) | 509,347,080円 |
| 三菱UFJ <DC>インデックス・ライフ・バランス ファンド(安定成長型) | 1,958,971,578円 |
| 三菱UFJ <DC>インデックス・ライフ・バランス ファンド(成長型) | 1,706,879,818円 |
| 三菱UFJ <DC>インデックス・ライフ・バランス ファンド(積極型) | 1,419,580,697円 |
| 三菱UFJ DC国内株式インデックスファンド | 50,670,016,097円 |
| 合計 | 188,494,155,924円 |
| 2. 貸付有価証券 貸借取引契約により以下の通り有価証券の貸付を行っており ます。 株式 | 43,655,889,200円 |
| 3. 受益権の総数 | 188,494,155,924口 |

当該親投資信託受益証券を投資対象とする証券投資信託ごとの元本額

（金融商品に関する注記）

1 金融商品の状況に関する事項

| 区分 | 自 令和 1年 7月 9日 至 令和 2年 1月 6日 |
|-------------------------|--|
| 1.金融商品に対する取組方針 | 当ファンドは、「投資信託及び投資法人に関する法律」（昭和26年法律第198号）第2条第4項に定める証券投資信託であり、有価証券等の金融商品への投資を信託約款に定める「運用の基本方針」に基づき行っております。 |
| 2.金融商品の内容及び当該金融商品に係るリスク | 当ファンドは、株式に投資しております。当該投資対象は、価格変動リスク等の市場リスク、信用リスクおよび流動性リスクに晒されております。 当ファンドは、新株予約権証券に投資しております。当該投資対象は、価格変動リスク等の市場リスク、信用リスクおよび流動性リスクに晒されております。 当ファンドは、運用の効率化を図るために、株価指数先物取引を利用しております。当該デリバティブ取引は、価格変動リスク等の市場リスクおよび信用リスク等を有しております。 また、デリバティブ取引の時価等に関する事項についての契約額等は、あくまでもデリバティブ取引における名目的な契約額または計算上の想定元本であり、当該金額自体がデリバティブ取引のリスクの大きさを示すものではありません。 |
| 3.金融商品に係るリスク管理体制 | ファンドのコンセプトに応じて、適切にコントロールするため、委託会社では、運用部門において、ファンドに含まれる各種投資リスクを常時把握しつつ、ファンドのコンセプトに沿ったリスクの範囲で運用を行っております。 また、運用部から独立した管理担当部署によりリスク運営状況のモニタリング等のリスク管理を行っており、この結果は運用管理委員会等を通じて運用部門にフィードバックされます。 |

2 金融商品の時価等に関する事項

| 区分 | [令和 2年 1月 6日現在] |
|---------------------------|---|
| 1.貸借対照表計上額、時価及びその差額 | 時価で計上しているためその差額はありません。 |
| 2.時価の算定方法 | (1) 有価証券 売買目的有価証券は、（重要な会計方針に係る事項に関する注記）に記載しております。 (2) デリバティブ取引 デリバティブ取引は、（デリバティブ取引に関する注記）に記載しております。 (3) 上記以外の金融商品 上記以外の金融商品（コールローン等）は、短期間で決済され、時価は帳簿価額と近似していることから、当該金融商品の帳簿価額を時価としております。 |
| 3.金融商品の時価等に関する事項についての補足説明 | 金融商品の時価には、市場価格に基づく価額のほか、市場価格がない場合には合理的に算定された価額が含まれております。当該価額の算定においては一定の前提条件等を採用しているため、異なる前提条件等によった場合、当該価額が異なることもあります。 |

（有価証券に関する注記）

売買目的有価証券

| 種類 | [令和 2年 1月 6日現在] | |
|----|--------------------|----------------|
| | 当期間の損益に含まれた評価差額（円） | |
| 株式 | | 18,258,430,460 |
| 合計 | | 18,258,430,460 |

(注)当期間の開始日は、当該親投資信託の期首日であります。

（デリバティブ取引に関する注記）
取引の時価等に関する事項

株式関連

[令和 2年 1月 6日現在]

| 区分 | 種類 | 契約額等（円） | | 時価（円） | 評価損益（円） |
|------|----------------|----------------|-------|----------------|-------------|
| | | | うち1年超 | | |
| 市場取引 | 株価指数先物取引 買建 | 11,054,714,000 | | 10,873,130,000 | 181,584,000 |
| | 合計 | 11,054,714,000 | | 10,873,130,000 | 181,584,000 |

（注）時価の算定方法

- 先物取引の時価については、以下のように評価しております。
原則として、直近の日の主たる取引所の発表する清算値段または終値で評価しております。このような時価が発表されていない場合には、最も近い終値や気配値等、原則に準ずる方法で評価しております。
 - 先物取引の残高は、契約額ベースで表示しております。
 - 契約額等には手数料相当額を含んでおりません。
- 上記取引で、ヘッジ会計が適用されているものはありません。

（関連当事者との取引に関する注記）

該当事項はありません。

（1口当たり情報）

| [令和 2年 1月 6日現在] | |
|-------------------|-----------|
| 1口当たり純資産額 | 1.8680円 |
| (1万口当たり純資産額) | (18,680円) |

附属明細表

第1 有価証券明細表

(1) 株式

(単位：円)

| | 銘柄 | 株式数 | 評価額 | | 備考 |
|------|----------------|---------|----------|-------------|----------------------------|
| | | | 単価 | 金額 | |
| 1301 | 極洋 | 6,800 | 2,862.00 | 19,461,600 | 貸付有価証券 4,900株(2,800株) |
| 1332 | 日本水産 | 193,700 | 629.00 | 121,837,300 | |
| 1333 | マルハニチロ | 28,000 | 2,690.00 | 75,320,000 | |
| 1376 | カネコ種苗 | 5,900 | 1,400.00 | 8,260,000 | |
| 1377 | サカタのタネ | 23,100 | 3,615.00 | 83,506,500 | 貸付有価証券 16,600株(9,400株) |
| 1379 | ホクト | 14,800 | 1,957.00 | 28,963,600 | |
| 1384 | ホクリヨウ | 3,000 | 688.00 | 2,064,000 | |
| 1514 | 住石ホールディングス | 39,100 | 149.00 | 5,825,900 | 貸付有価証券 16,000株(16,000株) |
| 1515 | 日鉄鉱業 | 4,400 | 4,945.00 | 21,758,000 | |
| 1518 | 三井松島ホールディングス | 7,500 | 1,203.00 | 9,022,500 | |
| 1605 | 国際石油開発帝石 | 777,200 | 1,183.00 | 919,427,600 | |
| 1662 | 石油資源開発 | 25,300 | 3,090.00 | 78,177,000 | |
| 1663 | K & Oエナジーグループ | 9,400 | 1,556.00 | 14,626,400 | |
| 1413 | ヒノキヤグループ | 4,800 | 2,128.00 | 10,214,400 | 貸付有価証券 300株(300株) |
| 1414 | ショーボンドホールディングス | 27,600 | 4,560.00 | 125,856,000 | 貸付有価証券 5,000株(5,000株) |
| 1417 | ミライト・ホールディングス | 57,600 | 1,647.00 | 94,867,200 | 貸付有価証券 23,400株(5,600株) |
| 1419 | タマホーム | 9,100 | 1,623.00 | 14,769,300 | 貸付有価証券 900株(900株) |
| 1420 | サンヨーホームズ | 1,700 | 709.00 | 1,205,300 | 貸付有価証券 200株(200株) |
| 1429 | 日本アクア | 7,700 | 599.00 | 4,612,300 | 貸付有価証券 800株(800株) |
| 1430 | ファーストコーポレーション | 5,900 | 594.00 | 3,504,600 | 貸付有価証券 2,500株(600株) |

| | | | | | |
|------|------------------|---------|----------|-------------|------------------------------|
| 1433 | ペステラ | 3,300 | 1,257.00 | 4,148,100 | 貸付有価証券 1,000株 |
| 1435 | T A T E R U | 39,900 | 209.00 | 8,339,100 | 貸付有価証券 12,700株(500株) |
| 1446 | キャンディル | 1,400 | 909.00 | 1,272,600 | |
| 1448 | スペースバリューホールディングス | 23,600 | 572.00 | 13,499,200 | 貸付有価証券 9,600株(9,600株) |
| 1712 | ダイセキ環境ソリューション | 3,700 | 1,183.00 | 4,377,100 | |
| 1716 | 第一カッター興業 | 2,400 | 1,772.00 | 4,252,800 | |
| 1717 | 明豊ファシリティワークス | 4,700 | 768.00 | 3,609,600 | |
| 1719 | 安藤・間 | 115,300 | 944.00 | 108,843,200 | |
| 1720 | 東急建設 | 56,700 | 757.00 | 42,921,900 | 貸付有価証券 5,600株(5,600株) |
| 1721 | コムシスホールディングス | 68,700 | 3,115.00 | 214,000,500 | |
| 1722 | ミサワホーム | 13,300 | 1,153.00 | 15,334,900 | |
| 1726 | ピーアールホールディングス | 21,100 | 482.00 | 10,170,200 | 貸付有価証券 2,100株(2,100株) |
| 1762 | 高松コンストラクショングループ | 12,100 | 2,789.00 | 33,746,900 | 貸付有価証券 1,200株(1,200株) |
| 1766 | 東建コーポレーション | 6,000 | 7,340.00 | 44,040,000 | 貸付有価証券 4,200株(2,400株) |
| 1768 | ソネック | 2,000 | 834.00 | 1,668,000 | 貸付有価証券 400株(200株) |
| 1780 | ヤマウラ | 8,400 | 905.00 | 7,602,000 | 貸付有価証券 300株 |
| 1801 | 大成建設 | 149,200 | 4,480.00 | 668,416,000 | 貸付有価証券 46,400株 |
| 1802 | 大林組 | 447,400 | 1,211.00 | 541,801,400 | 貸付有価証券 139,300株 |
| 1803 | 清水建設 | 454,000 | 1,110.00 | 503,940,000 | 貸付有価証券 327,400株(186,000株) |
| 1805 | 飛島建設 | 12,800 | 1,471.00 | 18,828,800 | |
| 1808 | 長谷工コーポレーション | 173,200 | 1,455.00 | 252,006,000 | 貸付有価証券 54,200株 |
| 1810 | 松井建設 | 17,600 | 807.00 | 14,203,200 | 貸付有価証券 5,500株 |
| 1811 | 銭高組 | 2,000 | 4,035.00 | 8,070,000 | 貸付有価証券 600株 |
| 1812 | 鹿島建設 | 351,200 | 1,431.00 | 502,567,200 | 貸付有価証券 12,000株 |

| | | | | | |
|------|---------------|---------|-----------|-------------|----------------------------|
| 1813 | 不動テトラ | 11,700 | 1,681.00 | 19,667,700 | |
| 1814 | 大末建設 | 5,200 | 1,001.00 | 5,205,200 | 貸付有価証券 500株(500株) |
| 1815 | 鉄建建設 | 9,700 | 2,791.00 | 27,072,700 | 貸付有価証券 4,000株(4,000株) |
| 1820 | 西松建設 | 34,500 | 2,446.00 | 84,387,000 | |
| 1821 | 三井住友建設 | 108,100 | 621.00 | 67,130,100 | 貸付有価証券 31,900株 |
| 1822 | 大豊建設 | 10,000 | 2,832.00 | 28,320,000 | 貸付有価証券 3,000株 |
| 1824 | 前田建設工業 | 112,000 | 1,045.00 | 117,040,000 | 貸付有価証券 45,800株(11,000株) |
| 1826 | 佐田建設 | 9,600 | 492.00 | 4,723,200 | 貸付有価証券 900株(900株) |
| 1827 | ナカノフドー建設 | 12,200 | 472.00 | 5,758,400 | 貸付有価証券 8,700株(4,900株) |
| 1833 | 奥村組 | 24,300 | 2,920.00 | 70,956,000 | 貸付有価証券 2,400株(2,400株) |
| 1835 | 東鉄工業 | 19,200 | 3,155.00 | 60,576,000 | 貸付有価証券 13,800株(7,800株) |
| 1847 | イチケン | 3,200 | 1,787.00 | 5,718,400 | 貸付有価証券 100株(100株) |
| 1848 | 富士ピー・エス | 6,600 | 584.00 | 3,854,400 | 貸付有価証券 2,600株(600株) |
| 1852 | 浅沼組 | 5,000 | 4,700.00 | 23,500,000 | |
| 1860 | 戸田建設 | 185,800 | 718.00 | 133,404,400 | 貸付有価証券 75,800株(18,200株) |
| 1861 | 熊谷組 | 20,700 | 3,300.00 | 68,310,000 | |
| 1866 | 北野建設 | 2,700 | 2,602.00 | 7,025,400 | 貸付有価証券 100株 |
| 1867 | 植木組 | 2,000 | 2,533.00 | 5,066,000 | |
| 1870 | 矢作建設工業 | 19,800 | 805.00 | 15,939,000 | 貸付有価証券 2,000株(2,000株) |
| 1871 | ピーエス三菱 | 14,700 | 727.00 | 10,686,900 | |
| 1873 | 日本ハウスホールディングス | 30,500 | 491.00 | 14,975,500 | 貸付有価証券 9,500株 |
| 1878 | 大東建託 | 53,600 | 13,315.00 | 713,684,000 | |
| 1879 | 新日本建設 | 19,000 | 922.00 | 17,518,000 | 貸付有価証券 5,800株 |
| 1881 | N I P P O | 37,000 | 2,328.00 | 86,136,000 | 貸付有価証券 14,500株(3,700株) |

| | | | | | |
|------|-----------|---------|----------|---------------|----------------------------|
| 1882 | 東亜道路工業 | 2,800 | 3,545.00 | 9,926,000 | |
| 1883 | 前田道路 | 47,400 | 2,663.00 | 126,226,200 | |
| 1884 | 日本道路 | 4,300 | 6,710.00 | 28,853,000 | 貸付有価証券 1,800株（400株） |
| 1885 | 東亜建設工業 | 13,900 | 1,643.00 | 22,837,700 | 貸付有価証券 1,400株（1,400株） |
| 1887 | 日本国土開発 | 26,100 | 664.00 | 17,330,400 | 貸付有価証券 2,600株（2,600株） |
| 1888 | 若築建設 | 8,000 | 1,740.00 | 13,920,000 | |
| 1890 | 東洋建設 | 50,200 | 515.00 | 25,853,000 | |
| 1893 | 五洋建設 | 177,300 | 670.00 | 118,791,000 | 貸付有価証券 55,200株 |
| 1898 | 世紀東急工業 | 21,500 | 905.00 | 19,457,500 | |
| 1899 | 福田組 | 5,200 | 4,915.00 | 25,558,000 | 貸付有価証券 2,100株（500株） |
| 1911 | 住友林業 | 113,300 | 1,578.00 | 178,787,400 | 貸付有価証券 46,300株（11,100株） |
| 1914 | 日本基礎技術 | 15,000 | 396.00 | 5,940,000 | 貸付有価証券 4,700株 |
| 1921 | 巴コーポレーション | 19,900 | 466.00 | 9,273,400 | 貸付有価証券 14,300株（8,100株） |
| 1925 | 大和ハウス工業 | 442,600 | 3,393.00 | 1,501,741,800 | |
| 1926 | ライト工業 | 25,600 | 1,557.00 | 39,859,200 | 貸付有価証券 16,300株（8,300株） |
| 1928 | 積水ハウス | 489,400 | 2,326.50 | 1,138,589,100 | |
| 1929 | 日特建設 | 11,700 | 860.00 | 10,062,000 | |
| 1930 | 北陸電気工事 | 7,700 | 1,052.00 | 8,100,400 | 貸付有価証券 2,400株 |
| 1934 | ユアテック | 25,600 | 671.00 | 17,177,600 | 貸付有価証券 6,800株 |
| 1939 | 四電工 | 2,400 | 2,851.00 | 6,842,400 | |
| 1941 | 中電工 | 18,000 | 2,494.00 | 44,892,000 | |
| 1942 | 関電工 | 63,600 | 1,045.00 | 66,462,000 | |
| 1944 | きんでん | 106,300 | 1,680.00 | 178,584,000 | 貸付有価証券 39,500株（10,400株） |
| 1945 | 東京エネシス | 14,900 | 903.00 | 13,454,700 | 貸付有価証券 4,700株 |
| 1946 | トーエネック | 4,500 | 3,835.00 | 17,257,500 | |
| 1949 | 住友電設 | 12,600 | 2,895.00 | 36,477,000 | 貸付有価証券 5,100株（1,200株） |

| | | | | | |
|------|--------------|---------|----------|-------------|----------------------------|
| 1950 | 日本電設工業 | 24,500 | 2,201.00 | 53,924,500 | 貸付有価証券 17,800株(10,100株) |
| 1951 | 協和エクシオ | 67,800 | 2,746.00 | 186,178,800 | 貸付有価証券 6,600株(6,600株) |
| 1952 | 新日本空調 | 11,800 | 2,134.00 | 25,181,200 | 貸付有価証券 8,500株(4,800株) |
| 1959 | 九電工 | 31,400 | 3,200.00 | 100,480,000 | |
| 1961 | 三機工業 | 32,200 | 1,529.00 | 49,233,800 | 貸付有価証券 4,400株 |
| 1963 | 日揮ホールディングス | 137,700 | 1,731.00 | 238,358,700 | 貸付有価証券 56,200株(56,200株) |
| 1964 | 中外炉工業 | 4,800 | 1,768.00 | 8,486,400 | 貸付有価証券 500株(500株) |
| 1967 | ヤマト | 14,300 | 746.00 | 10,667,800 | 貸付有価証券 5,300株(900株) |
| 1968 | 太平電業 | 10,800 | 2,296.00 | 24,796,800 | 貸付有価証券 4,400株(1,100株) |
| 1969 | 高砂熱学工業 | 38,900 | 1,920.00 | 74,688,000 | 貸付有価証券 12,000株 |
| 1972 | 三晃金属工業 | 1,900 | 2,600.00 | 4,940,000 | |
| 1975 | 朝日工業社 | 3,000 | 3,490.00 | 10,470,000 | 貸付有価証券 300株 |
| 1976 | 明星工業 | 28,900 | 980.00 | 28,322,000 | 貸付有価証券 9,000株 |
| 1979 | 大気社 | 21,800 | 3,785.00 | 82,513,000 | 貸付有価証券 8,900株(2,100株) |
| 1980 | ダイダン | 10,700 | 2,773.00 | 29,671,100 | 貸付有価証券 4,300株(1,000株) |
| 1982 | 日比谷総合設備 | 14,400 | 1,946.00 | 28,022,400 | 貸付有価証券 5,700株(1,400株) |
| 1983 | 東芝プラントシステム | 30,000 | 2,664.00 | 79,920,000 | 貸付有価証券 10,700株 |
| 3267 | フィル・カンパニー | 1,500 | 4,645.00 | 6,967,500 | |
| 5912 | OSJBホールディングス | 70,500 | 268.00 | 18,894,000 | |
| 6330 | 東洋エンジニアリング | 18,800 | 684.00 | 12,859,200 | 貸付有価証券 5,800株 |
| 6379 | レイズネクスト | 24,000 | 1,319.00 | 31,656,000 | 貸付有価証券 7,500株 |
| 2001 | 日本製粉 | 41,900 | 1,652.00 | 69,218,800 | 貸付有価証券 13,100株 |
| 2002 | 日清製粉グループ本社 | 161,800 | 1,848.00 | 299,006,400 | 貸付有価証券 50,200株 |

| | | | | | |
|------|------------|---------|----------|-------------|----------------------------|
| 2003 | 日東富士製粉 | 1,000 | 6,350.00 | 6,350,000 | |
| 2004 | 昭和産業 | 13,100 | 3,110.00 | 40,741,000 | 貸付有価証券 5,300株(5,300株) |
| 2009 | 鳥越製粉 | 12,700 | 865.00 | 10,985,500 | 貸付有価証券 4,000株 |
| 2053 | 中部飼料 | 17,500 | 1,587.00 | 27,772,500 | 貸付有価証券 7,100株(1,700株) |
| 2060 | フィード・ワン | 96,200 | 181.00 | 17,412,200 | 貸付有価証券 29,800株 |
| 2107 | 東洋精糖 | 2,400 | 1,175.00 | 2,820,000 | |
| 2108 | 日本甜菜製糖 | 7,500 | 1,972.00 | 14,790,000 | |
| 2109 | 三井製糖 | 12,500 | 2,222.00 | 27,775,000 | 貸付有価証券 3,900株 |
| 2112 | 塩水港精糖 | 15,500 | 220.00 | 3,410,000 | |
| 2117 | 日新製糖 | 6,800 | 1,979.00 | 13,457,200 | |
| 2201 | 森永製菓 | 33,600 | 5,150.00 | 173,040,000 | |
| 2204 | 中村屋 | 3,700 | 4,360.00 | 16,132,000 | 貸付有価証券 400株 |
| 2206 | 江崎グリコ | 42,500 | 4,745.00 | 201,662,500 | |
| 2207 | 名糖産業 | 6,900 | 1,327.00 | 9,156,300 | 貸付有価証券 2,200株 |
| 2209 | 井村屋グループ | 6,100 | 1,904.00 | 11,614,400 | 貸付有価証券 1,900株 |
| 2211 | 不二家 | 8,000 | 2,082.00 | 16,656,000 | 貸付有価証券 3,200株(3,200株) |
| 2212 | 山崎製パン | 107,300 | 1,915.00 | 205,479,500 | 貸付有価証券 43,800株(43,800株) |
| 2215 | 第一屋製パン | 2,500 | 955.00 | 2,387,500 | |
| 2217 | モロゾフ | 2,400 | 5,070.00 | 12,168,000 | 貸付有価証券 800株 |
| 2220 | 亀田製菓 | 8,200 | 4,880.00 | 40,016,000 | |
| 2222 | 寿スピリッツ | 13,800 | 7,980.00 | 110,124,000 | 貸付有価証券 1,400株(1,400株) |
| 2229 | カルビー | 65,200 | 3,495.00 | 227,874,000 | |
| 2264 | 森永乳業 | 26,500 | 4,325.00 | 114,612,500 | |
| 2266 | 六甲バター | 9,500 | 1,660.00 | 15,770,000 | 貸付有価証券 3,900株(900株) |
| 2267 | ヤクルト本社 | 98,500 | 5,890.00 | 580,165,000 | 貸付有価証券 9,700株(9,700株) |
| 2269 | 明治ホールディングス | 94,700 | 7,220.00 | 683,734,000 | |

| | | | | | |
|------|--------------------------|---------|----------|---------------|----------------------------|
| 2270 | 雪印メグミルク | 34,500 | 2,433.00 | 83,938,500 | |
| 2281 | プリマハム | 22,400 | 2,461.00 | 55,126,400 | 貸付有価証券 14,800株(7,900株) |
| 2282 | 日本ハム | 54,700 | 4,370.00 | 239,039,000 | |
| 2286 | 林兼産業 | 4,700 | 713.00 | 3,351,100 | |
| 2288 | 丸大食品 | 15,300 | 2,222.00 | 33,996,600 | 貸付有価証券 4,800株 |
| 2292 | S Foods | 11,400 | 2,817.00 | 32,113,800 | 貸付有価証券 4,700株(4,700株) |
| 2294 | 柿安本店 | 5,000 | 2,996.00 | 14,980,000 | |
| 2296 | 伊藤ハム米久ホールディングス | 92,200 | 689.00 | 63,525,800 | 貸付有価証券 37,600株(9,000株) |
| 2501 | サッポロホールディングス | 48,900 | 2,510.00 | 122,739,000 | 貸付有価証券 400株 |
| 2502 | アサヒグループホールディングス | 299,800 | 4,856.00 | 1,455,828,800 | 貸付有価証券 93,100株 |
| 2503 | キリンホールディングス | 607,200 | 2,323.50 | 1,410,829,200 | |
| 2531 | 宝ホールディングス | 107,200 | 970.00 | 103,984,000 | 貸付有価証券 43,800株(10,500株) |
| 2533 | オエノンホールディングス | 37,800 | 389.00 | 14,704,200 | |
| 2540 | 養命酒製造 | 4,400 | 1,962.00 | 8,632,800 | |
| 2579 | コカ・コーラ ボトラーズジャパン ホールデ | 100,500 | 2,770.00 | 278,385,000 | 貸付有価証券 41,100株(9,900株) |
| 2587 | サントリー食品インターナショナル | 95,800 | 4,440.00 | 425,352,000 | |
| 2590 | ダイドーグループホールディングス | 7,300 | 4,540.00 | 33,142,000 | 貸付有価証券 3,000株(3,000株) |
| 2593 | 伊藤園 | 43,500 | 5,340.00 | 232,290,000 | 貸付有価証券 17,800株(4,300株) |
| 2594 | キーコーヒー | 14,100 | 2,292.00 | 32,317,200 | |
| 2597 | ユニカフェ | 3,700 | 988.00 | 3,655,600 | 貸付有価証券 1,100株 |
| 2599 | ジャパンフーズ | 2,000 | 1,288.00 | 2,576,000 | |
| 2602 | 日清オイリオグループ | 18,400 | 3,760.00 | 69,184,000 | |
| 2607 | 不二製油グループ本社 | 34,900 | 2,848.00 | 99,395,200 | 貸付有価証券 25,000株(14,200株) |
| 2612 | かどや製油 | 1,600 | 3,830.00 | 6,128,000 | 貸付有価証券 500株 |
| 2613 | J - オイルミルズ | 7,400 | 4,290.00 | 31,746,000 | 貸付有価証券 2,300株 |

| | | | | | |
|------|-------------------|---------|----------|---------------|-----------------------------|
| 2801 | キッコーマン | 103,000 | 5,140.00 | 529,420,000 | 貸付有価証券 31,800株 |
| 2802 | 味の素 | 316,200 | 1,768.00 | 559,041,600 | |
| 2809 | キューピー | 79,700 | 2,389.00 | 190,403,300 | 貸付有価証券 24,700株 |
| 2810 | ハウス食品グループ本社 | 53,500 | 3,635.00 | 194,472,500 | |
| 2811 | カゴメ | 54,300 | 2,541.00 | 137,976,300 | 貸付有価証券 22,200株(22,200株) |
| 2812 | 焼津水産化学工業 | 6,900 | 1,032.00 | 7,120,800 | |
| 2815 | アリアケジャパン | 13,100 | 7,920.00 | 103,752,000 | |
| 2818 | ビエトロ | 1,900 | 1,633.00 | 3,102,700 | |
| 2819 | エバラ食品工業 | 3,500 | 2,195.00 | 7,682,500 | |
| 2820 | やまみ | 700 | 2,387.00 | 1,670,900 | |
| 2871 | ニチレイ | 68,200 | 2,483.00 | 169,340,600 | |
| 2875 | 東洋水産 | 73,700 | 4,545.00 | 334,966,500 | |
| 2882 | イトアンド | 4,900 | 1,820.00 | 8,918,000 | |
| 2883 | 大冷 | 1,900 | 1,972.00 | 3,746,800 | |
| 2884 | ヨシムラ・フード・ホールディングス | 7,900 | 1,156.00 | 9,132,400 | 貸付有価証券 2,400株 |
| 2897 | 日清食品ホールディングス | 60,900 | 7,950.00 | 484,155,000 | |
| 2899 | 永谷園ホールディングス | 7,000 | 2,136.00 | 14,952,000 | |
| 2904 | 一正蒲鉾 | 5,600 | 1,001.00 | 5,605,600 | 貸付有価証券 1,600株 |
| 2908 | フジッコ | 15,500 | 1,933.00 | 29,961,500 | 貸付有価証券 6,300株(6,300株) |
| 2910 | ロック・フィールド | 15,400 | 1,510.00 | 23,254,000 | 貸付有価証券 11,100株(6,300株) |
| 2914 | 日本たばこ産業 | 826,700 | 2,378.00 | 1,965,892,600 | 貸付有価証券 337,600株(81,000株) |
| 2915 | ケンコーマヨネーズ | 8,000 | 2,422.00 | 19,376,000 | 貸付有価証券 3,300株(800株) |
| 2918 | わらべや日洋ホールディングス | 9,400 | 1,742.00 | 16,374,800 | 貸付有価証券 3,800株(3,800株) |
| 2922 | なとり | 8,000 | 1,681.00 | 13,448,000 | 貸付有価証券 1,300株 |
| 2924 | イフジ産業 | 2,500 | 764.00 | 1,910,000 | |
| 2925 | ピククルスコーポレーション | 3,100 | 2,615.00 | 8,106,500 | |
| 2930 | 北の達人コーポレーション | 50,000 | 708.00 | 35,400,000 | 貸付有価証券 15,600株 |

| | | | | | |
|------|--------------|-----------|----------|-------------|----------------------------|
| 2931 | ユーグレナ | 61,100 | 763.00 | 46,619,300 | 貸付有価証券 24,900株(24,900株) |
| 4404 | ミヨシ油脂 | 5,500 | 1,201.00 | 6,605,500 | |
| 4526 | 理研ビタミン | 6,800 | 4,005.00 | 27,234,000 | 貸付有価証券 2,100株 |
| 3001 | 片倉工業 | 20,300 | 1,338.00 | 27,161,400 | |
| 3002 | グンゼ | 10,300 | 4,825.00 | 49,697,500 | |
| 3101 | 東洋紡 | 55,200 | 1,609.00 | 88,816,800 | 貸付有価証券 12,300株 |
| 3103 | ユニチカ | 40,900 | 361.00 | 14,764,900 | |
| 3104 | 富士紡ホールディングス | 6,700 | 3,420.00 | 22,914,000 | 貸付有価証券 2,100株 |
| 3106 | 倉敷紡績 | 14,400 | 2,465.00 | 35,496,000 | 貸付有価証券 10,400株(5,900株) |
| 3109 | シキボウ | 7,300 | 986.00 | 7,197,800 | |
| 3201 | 日本毛織 | 46,000 | 1,110.00 | 51,060,000 | 貸付有価証券 18,800株(4,500株) |
| 3202 | ダイトウボウ | 22,600 | 85.00 | 1,921,000 | |
| 3204 | トーア紡コーポレーション | 5,500 | 551.00 | 3,030,500 | |
| 3205 | ガイドーリミテッド | 18,400 | 278.00 | 5,115,200 | |
| 3302 | 帝国繊維 | 15,700 | 2,263.00 | 35,529,100 | 貸付有価証券 6,400株(1,500株) |
| 3401 | 帝人 | 114,000 | 2,014.00 | 229,596,000 | |
| 3402 | 東レ | 1,011,600 | 730.00 | 738,468,000 | |
| 3408 | サカイオーベックス | 3,700 | 1,910.00 | 7,067,000 | |
| 3501 | 住江織物 | 4,100 | 2,844.00 | 11,660,400 | 貸付有価証券 3,000株(1,700株) |
| 3512 | 日本フェルト | 7,900 | 493.00 | 3,894,700 | |
| 3513 | イチカワ | 2,000 | 1,507.00 | 3,014,000 | |
| 3524 | 日東製網 | 1,600 | 1,704.00 | 2,726,400 | |
| 3529 | アツギ | 11,500 | 848.00 | 9,752,000 | |
| 3551 | ダイニック | 5,300 | 789.00 | 4,181,700 | 貸付有価証券 1,000株 |
| 3569 | セーレン | 34,400 | 1,538.00 | 52,907,200 | |
| 3571 | ソトー | 5,600 | 976.00 | 5,465,600 | |
| 3577 | 東海染工 | 1,900 | 1,131.00 | 2,148,900 | |
| 3580 | 小松マテーレ | 22,900 | 793.00 | 18,159,700 | 貸付有価証券 9,300株(2,200株) |
| 3591 | ワコールホールディングス | 36,500 | 2,885.00 | 105,302,500 | |

| | | | | | |
|------|----------------|---------|----------|-------------|----------------------------|
| 3593 | ホギメディカル | 15,900 | 3,535.00 | 56,206,500 | |
| 3606 | レナウン | 35,900 | 112.00 | 4,020,800 | |
| 3607 | クラウディアホールディングス | 3,400 | 482.00 | 1,638,800 | |
| 3608 | T S Iホールディングス | 46,900 | 551.00 | 25,841,900 | 貸付有価証券 10,900株（10,900株） |
| 3611 | マツオカコーポレーション | 4,000 | 2,424.00 | 9,696,000 | 貸付有価証券 1,600株（400株） |
| 3612 | ワールド | 19,800 | 2,683.00 | 53,123,400 | |
| 8011 | 三陽商会 | 7,300 | 1,334.00 | 9,738,200 | 貸付有価証券 5,100株（2,800株） |
| 8013 | ナイガイ | 5,100 | 473.00 | 2,412,300 | |
| 8016 | オンワードホールディングス | 83,900 | 640.00 | 53,696,000 | 貸付有価証券 34,300株（34,300株） |
| 8029 | ルックホールディングス | 4,800 | 1,209.00 | 5,803,200 | |
| 8107 | キムラタン | 72,800 | 29.00 | 2,111,200 | 貸付有価証券 29,600株（7,100株） |
| 8111 | ゴールドウイン | 25,300 | 7,800.00 | 197,340,000 | 貸付有価証券 17,900株（10,300株） |
| 8114 | デサント | 27,300 | 2,037.00 | 55,610,100 | 貸付有価証券 8,600株 |
| 8118 | キング | 6,600 | 544.00 | 3,590,400 | |
| 8127 | ヤマトインターナショナル | 8,500 | 412.00 | 3,502,000 | |
| 3708 | 特種東海製紙 | 8,900 | 3,985.00 | 35,466,500 | 貸付有価証券 6,400株（3,600株） |
| 3861 | 王子ホールディングス | 584,000 | 580.00 | 338,720,000 | |
| 3863 | 日本製紙 | 61,800 | 1,818.00 | 112,352,400 | 貸付有価証券 25,300株（25,300株） |
| 3864 | 三菱製紙 | 15,900 | 479.00 | 7,616,100 | |
| 3865 | 北越コーポレーション | 92,700 | 554.00 | 51,355,800 | |
| 3877 | 中越パルプ工業 | 5,900 | 1,641.00 | 9,681,900 | |
| 3878 | 巴川製紙所 | 4,100 | 860.00 | 3,526,000 | |
| 3880 | 大王製紙 | 61,300 | 1,465.00 | 89,804,500 | 貸付有価証券 25,100株（25,100株） |
| 3896 | 阿波製紙 | 3,600 | 557.00 | 2,005,200 | 貸付有価証券 1,100株 |
| 3941 | レンゴー | 132,100 | 815.00 | 107,661,500 | 貸付有価証券 13,000株（13,000株） |
| 3946 | トーモク | 8,600 | 1,842.00 | 15,841,200 | 貸付有価証券 2,000株 |

| | | | | | |
|------|-----------|-----------|-----------|---------------|----------------------------|
| 3950 | ザ・パックス | 10,600 | 3,920.00 | 41,552,000 | 貸付有価証券 2,500株（2,500株） |
| 3405 | クラレ | 220,000 | 1,298.00 | 285,560,000 | 貸付有価証券 89,900株（21,600株） |
| 3407 | 旭化成 | 926,000 | 1,205.00 | 1,115,830,000 | 貸付有価証券 91,600株（91,600株） |
| 3553 | 共和レザー | 7,600 | 825.00 | 6,270,000 | 貸付有価証券 2,400株 |
| 4004 | 昭和電工 | 99,500 | 2,839.00 | 282,480,500 | 貸付有価証券 9,700株（9,700株） |
| 4005 | 住友化学 | 1,026,500 | 488.00 | 500,932,000 | 貸付有価証券 76,200株（76,200株） |
| 4008 | 住友精化 | 6,200 | 3,430.00 | 21,266,000 | |
| 4021 | 日産化学 | 78,100 | 4,470.00 | 349,107,000 | |
| 4022 | ラサ工業 | 4,900 | 1,504.00 | 7,369,600 | |
| 4023 | クレハ | 12,000 | 6,390.00 | 76,680,000 | 貸付有価証券 5,000株（1,300株） |
| 4025 | 多木化学 | 4,100 | 4,555.00 | 18,675,500 | 貸付有価証券 1,700株（400株） |
| 4027 | テイカ | 10,200 | 1,993.00 | 20,328,600 | 貸付有価証券 7,400株（4,200株） |
| 4028 | 石原産業 | 25,000 | 1,006.00 | 25,150,000 | |
| 4031 | 片倉コープアグリ | 3,600 | 1,204.00 | 4,334,400 | |
| 4041 | 日本曹達 | 20,700 | 2,908.00 | 60,195,600 | 貸付有価証券 7,800株（2,000株） |
| 4042 | 東ソー | 216,000 | 1,685.00 | 363,960,000 | 貸付有価証券 67,000株 |
| 4043 | トクヤマ | 40,300 | 2,781.00 | 112,074,300 | |
| 4044 | セントラル硝子 | 28,600 | 2,611.00 | 74,674,600 | 貸付有価証券 7,400株 |
| 4045 | 東亜合成 | 87,700 | 1,238.00 | 108,572,600 | 貸付有価証券 5,900株 |
| 4046 | 大阪ソーダ | 14,200 | 3,120.00 | 44,304,000 | |
| 4047 | 関東電化工業 | 33,100 | 986.00 | 32,636,600 | |
| 4061 | デンカ | 51,000 | 3,200.00 | 163,200,000 | |
| 4063 | 信越化学工業 | 239,900 | 11,850.00 | 2,842,815,000 | |
| 4064 | 日本カーバイド工業 | 4,700 | 1,477.00 | 6,941,900 | |
| 4078 | 堺化学工業 | 9,000 | 2,414.00 | 21,726,000 | 貸付有価証券 2,500株（900株） |

| | | | | | |
|------|----------------|---------|----------|-------------|----------------------------|
| 4082 | 第一稀元素化学工業 | 15,100 | 892.00 | 13,469,200 | 貸付有価証券 1,500株(1,500株) |
| 4088 | エア・ウォーター | 130,000 | 1,575.00 | 204,750,000 | |
| 4091 | 大陽日酸 | 134,300 | 2,400.00 | 322,320,000 | |
| 4092 | 日本化学工業 | 4,300 | 3,060.00 | 13,158,000 | 貸付有価証券 1,800株(1,800株) |
| 4093 | 東邦アセチレン | 2,100 | 1,302.00 | 2,734,200 | |
| 4095 | 日本パーカライジング | 70,500 | 1,136.00 | 80,088,000 | |
| 4097 | 高压ガス工業 | 22,200 | 853.00 | 18,936,600 | 貸付有価証券 6,900株 |
| 4098 | チタン工業 | 1,700 | 2,614.00 | 4,443,800 | 貸付有価証券 1,200株(700株) |
| 4099 | 四国化成工業 | 21,500 | 1,342.00 | 28,853,000 | 貸付有価証券 8,800株(2,100株) |
| 4100 | 戸田工業 | 3,200 | 2,110.00 | 6,752,000 | 貸付有価証券 1,300株(1,300株) |
| 4109 | ステラ ケミファ | 7,600 | 3,125.00 | 23,750,000 | |
| 4112 | 保土谷化学工業 | 5,200 | 4,215.00 | 21,918,000 | 貸付有価証券 400株(400株) |
| 4114 | 日本触媒 | 21,700 | 6,680.00 | 144,956,000 | 貸付有価証券 2,100株(2,100株) |
| 4116 | 大日精化工業 | 12,400 | 3,100.00 | 38,440,000 | 貸付有価証券 3,700株 |
| 4118 | カネカ | 36,100 | 3,470.00 | 125,267,000 | |
| 4182 | 三菱瓦斯化学 | 131,900 | 1,656.00 | 218,426,400 | 貸付有価証券 24,300株 |
| 4183 | 三井化学 | 126,800 | 2,623.00 | 332,596,400 | |
| 4185 | J S R | 130,200 | 1,983.00 | 258,186,600 | |
| 4186 | 東京応化工業 | 24,000 | 4,200.00 | 100,800,000 | 貸付有価証券 9,700株(9,700株) |
| 4187 | 大阪有機化学工業 | 12,900 | 1,549.00 | 19,982,100 | |
| 4188 | 三菱ケミカルホールディングス | 934,000 | 805.20 | 752,056,800 | 貸付有価証券 91,500株(91,500株) |
| 4189 | K Hネオケム | 24,600 | 2,302.00 | 56,629,200 | 貸付有価証券 10,000株(10,000株) |
| 4202 | ダイセル | 191,100 | 1,033.00 | 197,406,300 | |
| 4203 | 住友バークライト | 22,000 | 4,000.00 | 88,000,000 | |
| 4204 | 積水化学工業 | 300,400 | 1,878.00 | 564,151,200 | |
| 4205 | 日本ゼオン | 126,000 | 1,337.00 | 168,462,000 | 貸付有価証券 39,100株 |

| | | | | | |
|------|---------------|--------|----------|-------------|---------------------------|
| 4206 | アイカ工業 | 41,900 | 3,575.00 | 149,792,500 | 貸付有価証券 17,100株(4,100株) |
| 4208 | 宇部興産 | 70,600 | 2,332.00 | 164,639,200 | 貸付有価証券 6,900株(6,900株) |
| 4212 | 積水樹脂 | 25,100 | 2,271.00 | 57,002,100 | |
| 4215 | タキロンシーアイ | 30,200 | 720.00 | 21,744,000 | |
| 4216 | 旭有機材 | 7,900 | 1,763.00 | 13,927,700 | 貸付有価証券 3,200株(3,200株) |
| 4217 | 日立化成 | 64,500 | 4,585.00 | 295,732,500 | |
| 4218 | ニチバン | 7,300 | 1,816.00 | 13,256,800 | 貸付有価証券 2,900株(2,900株) |
| 4220 | リケンテクノス | 35,100 | 524.00 | 18,392,400 | |
| 4221 | 大倉工業 | 6,600 | 1,891.00 | 12,480,600 | 貸付有価証券 2,100株(100株) |
| 4228 | 積水化成成品工業 | 18,700 | 812.00 | 15,184,400 | 貸付有価証券 1,800株(1,800株) |
| 4229 | 群栄化学工業 | 3,200 | 2,568.00 | 8,217,600 | 貸付有価証券 200株(200株) |
| 4231 | タイガースポリマー | 7,300 | 600.00 | 4,380,000 | |
| 4238 | ミライアル | 4,900 | 1,335.00 | 6,541,500 | |
| 4245 | ダイキアクシス | 4,900 | 931.00 | 4,561,900 | 貸付有価証券 500株(500株) |
| 4246 | ダイキョーニシカワ | 29,500 | 849.00 | 25,045,500 | 貸付有価証券 2,900株(2,900株) |
| 4248 | 竹本容器 | 5,000 | 953.00 | 4,765,000 | 貸付有価証券 1,200株(500株) |
| 4249 | 森六ホールディングス | 7,500 | 2,328.00 | 17,460,000 | 貸付有価証券 700株 |
| 4272 | 日本化薬 | 86,500 | 1,338.00 | 115,737,000 | 貸付有価証券 26,900株 |
| 4275 | カーリットホールディングス | 14,900 | 619.00 | 9,223,100 | |
| 4362 | 日本精化 | 11,200 | 1,236.00 | 13,843,200 | 貸付有価証券 4,600株(1,100株) |
| 4368 | 扶桑化学工業 | 14,200 | 3,170.00 | 45,014,000 | 貸付有価証券 4,400株 |
| 4369 | トリケミカル研究所 | 3,100 | 8,610.00 | 26,691,000 | 貸付有価証券 1,300株(300株) |
| 4401 | A D E K A | 64,300 | 1,610.00 | 103,523,000 | 貸付有価証券 20,000株 |
| 4403 | 日油 | 52,600 | 3,520.00 | 185,152,000 | 貸付有価証券 15,200株 |

| | | | | | |
|------|------------------|---------|----------|---------------|----------------------------|
| 4406 | 新日本理化 | 23,100 | 202.00 | 4,666,200 | 貸付有価証券 9,500株(9,500株) |
| 4410 | ハリマ化成グループ | 11,600 | 1,161.00 | 13,467,600 | 貸付有価証券 4,700株(1,100株) |
| 4452 | 花王 | 341,600 | 8,941.00 | 3,054,245,600 | |
| 4461 | 第一工業製薬 | 5,200 | 4,345.00 | 22,594,000 | 貸付有価証券 3,600株(2,000株) |
| 4462 | 石原ケミカル | 3,800 | 2,001.00 | 7,603,800 | 貸付有価証券 1,500株(400株) |
| 4463 | 日華化学 | 4,700 | 895.00 | 4,206,500 | 貸付有価証券 3,400株(1,900株) |
| 4465 | ニイタカ | 2,200 | 1,830.00 | 4,026,000 | |
| 4471 | 三洋化成工業 | 8,300 | 5,340.00 | 44,322,000 | |
| 4531 | 有機合成薬品工業 | 10,700 | 292.00 | 3,124,400 | 貸付有価証券 2,000株 |
| 4611 | 大日本塗料 | 15,800 | 1,138.00 | 17,980,400 | |
| 4612 | 日本ペイントホールディングス | 115,300 | 5,590.00 | 644,527,000 | 貸付有価証券 47,000株(47,000株) |
| 4613 | 関西ペイント | 157,000 | 2,618.00 | 411,026,000 | 貸付有価証券 48,700株 |
| 4615 | 神東塗料 | 11,000 | 224.00 | 2,464,000 | 貸付有価証券 3,400株 |
| 4617 | 中国塗料 | 39,800 | 1,034.00 | 41,153,200 | |
| 4619 | 日本特殊塗料 | 10,500 | 1,465.00 | 15,382,500 | 貸付有価証券 6,700株(3,600株) |
| 4620 | 藤倉化成 | 18,800 | 579.00 | 10,885,200 | |
| 4626 | 太陽ホールディングス | 10,300 | 4,470.00 | 46,041,000 | 貸付有価証券 1,000株(1,000株) |
| 4631 | D I C | 59,000 | 3,020.00 | 178,180,000 | |
| 4633 | サカタインクス | 30,500 | 1,140.00 | 34,770,000 | |
| 4634 | 東洋インキS Cホールディングス | 29,500 | 2,598.00 | 76,641,000 | 貸付有価証券 2,900株(2,900株) |
| 4636 | T & K T O K A | 10,800 | 1,001.00 | 10,810,800 | 貸付有価証券 100株(100株) |
| 4901 | 富士フイルムホールディングス | 273,500 | 5,157.00 | 1,410,439,500 | |
| 4911 | 資生堂 | 283,500 | 7,714.00 | 2,186,919,000 | |
| 4912 | ライオン | 185,500 | 2,076.00 | 385,098,000 | |
| 4914 | 高砂香料工業 | 8,900 | 2,513.00 | 22,365,700 | 貸付有価証券 2,800株 |
| 4917 | マンダム | 32,100 | 2,948.00 | 94,630,800 | |

| | | | | | |
|------|------------------|--------|-----------|-------------|---------------------------|
| 4919 | ミルボン | 19,100 | 6,100.00 | 116,510,000 | |
| 4921 | ファンケル | 57,700 | 2,918.00 | 168,368,600 | 貸付有価証券 18,000株 |
| 4922 | コーセー | 26,800 | 16,130.00 | 432,284,000 | 貸付有価証券 10,900株(2,600株) |
| 4923 | コタ | 7,500 | 1,532.00 | 11,490,000 | |
| 4926 | シーボン | 1,800 | 2,459.00 | 4,426,200 | 貸付有価証券 100株 |
| 4927 | ポーラ・オルビスホールディングス | 60,900 | 2,549.00 | 155,234,100 | 貸付有価証券 4,400株 |
| 4928 | ノエビアホールディングス | 13,600 | 5,730.00 | 77,928,000 | |
| 4929 | アジュバンコスメジャパン | 3,200 | 966.00 | 3,091,200 | |
| 4951 | エステー | 9,200 | 1,678.00 | 15,437,600 | 貸付有価証券 3,800株(900株) |
| 4955 | アグロ カネショウ | 4,500 | 1,561.00 | 7,024,500 | 貸付有価証券 1,800株(400株) |
| 4956 | コニシ | 23,400 | 1,491.00 | 34,889,400 | 貸付有価証券 8,400株(2,300株) |
| 4958 | 長谷川香料 | 18,900 | 2,147.00 | 40,578,300 | 貸付有価証券 5,900株 |
| 4963 | 星光PMC | 8,200 | 969.00 | 7,945,800 | |
| 4967 | 小林製薬 | 40,000 | 9,110.00 | 364,400,000 | |
| 4968 | 荒川化学工業 | 12,800 | 1,622.00 | 20,761,600 | 貸付有価証券 9,200株(5,200株) |
| 4971 | メック | 9,800 | 1,491.00 | 14,611,800 | |
| 4973 | 日本高純度化学 | 3,900 | 2,647.00 | 10,323,300 | 貸付有価証券 1,100株 |
| 4974 | タカラバイオ | 37,300 | 1,967.00 | 73,369,100 | 貸付有価証券 11,600株 |
| 4975 | JCU | 17,300 | 3,240.00 | 56,052,000 | 貸付有価証券 5,400株 |
| 4977 | 新田ゼラチン | 9,000 | 683.00 | 6,147,000 | 貸付有価証券 6,500株(3,700株) |
| 4979 | OATアグリオ | 2,500 | 1,655.00 | 4,137,500 | 貸付有価証券 200株(200株) |
| 4980 | デクセリアルズ | 36,800 | 1,066.00 | 39,228,800 | |
| 4985 | アース製薬 | 10,800 | 5,540.00 | 59,832,000 | |
| 4992 | 北興化学工業 | 14,600 | 550.00 | 8,030,000 | |
| 4994 | 大成ラミック | 4,700 | 2,913.00 | 13,691,100 | |

| | | | | | |
|------|-----------------|-----------|----------|---------------|----------------------------|
| 4996 | クミアイ化学工業 | 59,000 | 949.00 | 55,991,000 | 貸付有価証券 42,400株（24,100株） |
| 4997 | 日本農薬 | 25,400 | 568.00 | 14,427,200 | 貸付有価証券 10,400株（2,500株） |
| 5142 | アキレス | 9,800 | 1,776.00 | 17,404,800 | |
| 5208 | 有沢製作所 | 22,500 | 979.00 | 22,027,500 | 貸付有価証券 9,200株（9,200株） |
| 6988 | 日東電工 | 98,400 | 6,060.00 | 596,304,000 | |
| 7874 | レック | 15,200 | 1,282.00 | 19,486,400 | 貸付有価証券 10,800株（6,100株） |
| 7888 | 三光合成 | 16,300 | 409.00 | 6,666,700 | |
| 7908 | きもと | 24,300 | 174.00 | 4,228,200 | |
| 7917 | 藤森工業 | 12,800 | 3,495.00 | 44,736,000 | |
| 7925 | 前澤化成工業 | 9,100 | 1,184.00 | 10,774,400 | 貸付有価証券 2,800株 |
| 7931 | 未来工業 | 7,700 | 2,098.00 | 16,154,600 | 貸付有価証券 3,200株（800株） |
| 7940 | ウェーブロックホールディングス | 4,900 | 826.00 | 4,047,400 | |
| 7942 | J S P | 8,300 | 1,917.00 | 15,911,100 | 貸付有価証券 2,800株（2,800株） |
| 7947 | エフピコ | 15,700 | 6,420.00 | 100,794,000 | |
| 7958 | 天馬 | 9,500 | 1,998.00 | 18,981,000 | |
| 7970 | 信越ポリマー | 25,600 | 1,107.00 | 28,339,200 | 貸付有価証券 10,400株（2,500株） |
| 7971 | 東リ | 35,500 | 308.00 | 10,934,000 | |
| 7988 | ニフコ | 52,400 | 2,950.00 | 154,580,000 | 貸付有価証券 5,100株（5,100株） |
| 7995 | バルカー | 11,600 | 2,567.00 | 29,777,200 | 貸付有価証券 3,600株 |
| 8113 | ユニ・チャーム | 275,000 | 3,655.00 | 1,005,125,000 | |
| 9385 | ショーエイコーポレーション | 1,600 | 769.00 | 1,230,400 | 貸付有価証券 600株（100株） |
| 4151 | 協和キリン | 143,500 | 2,530.00 | 363,055,000 | |
| 4502 | 武田薬品工業 | 1,186,900 | 4,272.00 | 5,070,436,800 | |
| 4503 | アステラス製薬 | 1,254,800 | 1,819.00 | 2,282,481,200 | |
| 4506 | 大日本住友製薬 | 105,700 | 2,090.00 | 220,913,000 | 貸付有価証券 32,800株 |
| 4507 | 塩野義製薬 | 182,400 | 6,605.00 | 1,204,752,000 | |
| 4508 | 田辺三菱製薬 | 152,000 | 2,004.00 | 304,608,000 | |

| | | | | | |
|------|-----------|---------|----------|---------------|----------------------------|
| 4512 | わかもと製薬 | 17,000 | 262.00 | 4,454,000 | 貸付有価証券 5,200株 |
| 4514 | あすか製薬 | 16,200 | 1,214.00 | 19,666,800 | |
| 4516 | 日本新薬 | 37,300 | 9,430.00 | 351,739,000 | |
| 4517 | ビオフェルミン製薬 | 2,400 | 2,398.00 | 5,755,200 | |
| 4519 | 中外製薬 | 148,700 | 9,997.00 | 1,486,553,900 | |
| 4521 | 科研製薬 | 24,400 | 5,920.00 | 144,448,000 | 貸付有価証券 7,600株 |
| 4523 | エーザイ | 170,800 | 7,988.00 | 1,364,350,400 | |
| 4527 | ロート製薬 | 73,200 | 3,265.00 | 238,998,000 | 貸付有価証券 22,800株 |
| 4528 | 小野薬品工業 | 327,600 | 2,425.50 | 794,593,800 | |
| 4530 | 久光製薬 | 37,700 | 5,290.00 | 199,433,000 | 貸付有価証券 29,800株（16,700株） |
| 4534 | 持田製薬 | 19,800 | 4,285.00 | 84,843,000 | 貸付有価証券 4,100株 |
| 4536 | 参天製薬 | 265,600 | 2,049.00 | 544,214,400 | 貸付有価証券 29,300株 |
| 4538 | 扶桑薬品工業 | 5,000 | 2,039.00 | 10,195,000 | 貸付有価証券 200株 |
| 4539 | 日本ケミファ | 1,900 | 2,906.00 | 5,521,400 | 貸付有価証券 1,300株（800株） |
| 4540 | ツムラ | 44,200 | 3,135.00 | 138,567,000 | 貸付有価証券 4,300株（4,300株） |
| 4541 | 日医工 | 40,400 | 1,330.00 | 53,732,000 | 貸付有価証券 3,900株（3,900株） |
| 4547 | キッセイ薬品工業 | 25,200 | 3,040.00 | 76,608,000 | |
| 4548 | 生化学工業 | 27,700 | 1,214.00 | 33,627,800 | |
| 4549 | 栄研化学 | 25,100 | 1,976.00 | 49,597,600 | 貸付有価証券 2,500株（2,500株） |
| 4550 | 日水製薬 | 6,000 | 1,283.00 | 7,698,000 | |
| 4551 | 鳥居薬品 | 8,900 | 3,010.00 | 26,789,000 | 貸付有価証券 100株（100株） |
| 4552 | JCRファーマ | 10,100 | 8,560.00 | 86,456,000 | |
| 4553 | 東和薬品 | 18,300 | 2,819.00 | 51,587,700 | 貸付有価証券 1,800株（1,800株） |
| 4554 | 富士製薬工業 | 9,700 | 1,303.00 | 12,639,100 | 貸付有価証券 3,000株 |
| 4555 | 沢井製薬 | 29,300 | 6,890.00 | 201,877,000 | |

| | | | | | |
|------|------------------|-----------|----------|---------------|----------------------------|
| 4559 | ゼリア新薬工業 | 25,900 | 2,036.00 | 52,732,400 | 貸付有価証券 10,600株(10,600株) |
| 4568 | 第一三共 | 408,200 | 7,038.00 | 2,872,911,600 | |
| 4569 | キョーリン製薬ホールディングス | 31,500 | 1,881.00 | 59,251,500 | |
| 4574 | 大幸薬品 | 5,700 | 3,250.00 | 18,525,000 | |
| 4577 | ダイト | 8,400 | 3,035.00 | 25,494,000 | |
| 4578 | 大塚ホールディングス | 271,800 | 4,800.00 | 1,304,640,000 | |
| 4581 | 大正製薬ホールディングス | 30,200 | 7,900.00 | 238,580,000 | |
| 4587 | ペプチドリーム | 72,100 | 5,480.00 | 395,108,000 | 貸付有価証券 51,800株(29,400株) |
| 3315 | 日本コークス工業 | 120,500 | 81.00 | 9,760,500 | 貸付有価証券 37,400株 |
| 5011 | ニチレキ | 16,800 | 1,327.00 | 22,293,600 | |
| 5013 | ユシロ化学工業 | 8,000 | 1,437.00 | 11,496,000 | |
| 5015 | ビーピー・カストロール | 5,100 | 1,489.00 | 7,593,900 | 貸付有価証券 2,100株(2,100株) |
| 5017 | 富士石油 | 38,100 | 251.00 | 9,563,100 | 貸付有価証券 15,500株(15,500株) |
| 5018 | MORESCO | 5,200 | 1,430.00 | 7,436,000 | |
| 5019 | 出光興産 | 160,500 | 3,105.00 | 498,352,500 | |
| 5020 | JXTGホールディングス | 2,146,000 | 514.90 | 1,104,975,400 | |
| 5021 | コスモエネルギーホールディングス | 41,300 | 2,602.00 | 107,462,600 | 貸付有価証券 12,800株 |
| 5101 | 横浜ゴム | 82,600 | 2,071.00 | 171,064,600 | 貸付有価証券 17,200株(8,100株) |
| 5105 | TOYO TIRE | 81,900 | 1,536.00 | 125,798,400 | 貸付有価証券 8,000株(8,000株) |
| 5108 | ブリヂストン | 438,500 | 4,009.00 | 1,757,946,500 | |
| 5110 | 住友ゴム工業 | 128,100 | 1,311.00 | 167,939,100 | 貸付有価証券 6,100株(6,100株) |
| 5121 | 藤倉コンポジット | 12,500 | 473.00 | 5,912,500 | |
| 5122 | オカモト | 8,700 | 3,985.00 | 34,669,500 | |
| 5185 | フコク | 6,200 | 734.00 | 4,550,800 | |
| 5186 | ニッタ | 16,100 | 3,150.00 | 50,715,000 | 貸付有価証券 6,500株(6,500株) |
| 5191 | 住友理工 | 27,600 | 968.00 | 26,716,800 | 貸付有価証券 19,900株(11,300株) |
| 5192 | 三ツ星ベルト | 18,800 | 2,020.00 | 37,976,000 | 貸付有価証券 4,200株 |

| | | | | | |
|------|----------------|---------|----------|-------------|-----------------------------|
| 5195 | バンドー化学 | 25,100 | 895.00 | 22,464,500 | |
| 3110 | 日東紡績 | 21,200 | 4,650.00 | 98,580,000 | 貸付有価証券 8,700株(2,100株) |
| 5201 | A G C | 141,000 | 3,850.00 | 542,850,000 | |
| 5202 | 日本板硝子 | 68,200 | 687.00 | 46,853,400 | 貸付有価証券 21,200株 |
| 5204 | 石塚硝子 | 2,600 | 2,568.00 | 6,676,800 | |
| 5210 | 日本山村硝子 | 5,900 | 1,301.00 | 7,675,900 | |
| 5214 | 日本電気硝子 | 57,300 | 2,407.00 | 137,921,100 | |
| 5218 | オハラ | 5,600 | 1,409.00 | 7,890,400 | 貸付有価証券 2,300株(600株) |
| 5232 | 住友大阪セメント | 27,000 | 4,670.00 | 126,090,000 | |
| 5233 | 太平洋セメント | 90,100 | 3,130.00 | 282,013,000 | 貸付有価証券 9,400株 |
| 5262 | 日本ヒューム | 14,300 | 834.00 | 11,926,200 | |
| 5269 | 日本コンクリート工業 | 30,700 | 284.00 | 8,718,800 | 貸付有価証券 2,700株(2,700株) |
| 5273 | 三谷セキサン | 6,600 | 3,570.00 | 23,562,000 | 貸付有価証券 3,400株(1,300株) |
| 5288 | アジアパイルホールディングス | 20,200 | 586.00 | 11,837,200 | |
| 5301 | 東海カーボン | 149,400 | 1,074.00 | 160,455,600 | 貸付有価証券 107,400株(61,000株) |
| 5302 | 日本カーボン | 7,300 | 4,095.00 | 29,893,500 | 貸付有価証券 3,000株(3,000株) |
| 5310 | 東洋炭素 | 8,400 | 2,239.00 | 18,807,600 | |
| 5331 | ノリタケカンパニーリミテド | 7,900 | 4,545.00 | 35,905,500 | |
| 5332 | T O T O | 101,900 | 4,555.00 | 464,154,500 | |
| 5333 | 日本碍子 | 174,100 | 1,919.00 | 334,097,900 | 貸付有価証券 17,100株(17,100株) |
| 5334 | 日本特殊陶業 | 111,000 | 2,089.00 | 231,879,000 | 貸付有価証券 10,900株(10,900株) |
| 5337 | ダントーホールディングス | 10,600 | 114.00 | 1,208,400 | 貸付有価証券 1,300株 |
| 5344 | M A R U W A | 5,500 | 8,550.00 | 47,025,000 | 貸付有価証券 2,200株(2,200株) |
| 5351 | 品川リフラクトリーズ | 3,800 | 3,410.00 | 12,958,000 | 貸付有価証券 1,200株 |
| 5352 | 黒崎播磨 | 2,800 | 6,330.00 | 17,724,000 | 貸付有価証券 2,000株(1,100株) |

| | | | | | |
|------|--------------------|---------|----------|---------------|------------------------------|
| 5357 | ヨータイ | 11,300 | 709.00 | 8,011,700 | 貸付有価証券 1,100株(1,100株) |
| 5358 | イソライト工業 | 7,300 | 654.00 | 4,774,200 | |
| 5363 | 東京窯業 | 18,100 | 336.00 | 6,081,600 | 貸付有価証券 13,000株(7,400株) |
| 5367 | ニッカトー | 6,400 | 749.00 | 4,793,600 | 貸付有価証券 2,600株(2,600株) |
| 5384 | フジミインコーポレーテッド | 12,700 | 3,030.00 | 38,481,000 | 貸付有価証券 9,200株(5,200株) |
| 5388 | クニミネ工業 | 5,800 | 1,285.00 | 7,453,000 | |
| 5391 | エーアンドエーマテリアル | 2,400 | 1,436.00 | 3,446,400 | |
| 5393 | ニチアス | 39,000 | 2,760.00 | 107,640,000 | 貸付有価証券 15,900株(3,800株) |
| 7943 | ニチハ | 19,800 | 2,627.00 | 52,014,600 | |
| 5401 | 日本製鉄 | 631,300 | 1,638.50 | 1,034,385,050 | 貸付有価証券 229,100株(229,100株) |
| 5406 | 神戸製鋼所 | 258,200 | 581.00 | 150,014,200 | |
| 5408 | 中山製鋼所 | 19,600 | 528.00 | 10,348,800 | 貸付有価証券 1,500株(1,500株) |
| 5410 | 合同製鐵 | 7,600 | 2,782.00 | 21,143,200 | |
| 5411 | ジェイ エフ イー ホールディングス | 381,000 | 1,394.00 | 531,114,000 | |
| 5423 | 東京製鐵 | 68,700 | 777.00 | 53,379,900 | |
| 5440 | 共英製鋼 | 15,900 | 2,095.00 | 33,310,500 | 貸付有価証券 5,800株(900株) |
| 5444 | 大和工業 | 30,000 | 2,669.00 | 80,070,000 | |
| 5445 | 東京鐵鋼 | 5,800 | 1,514.00 | 8,781,200 | 貸付有価証券 600株(600株) |
| 5449 | 大阪製鐵 | 7,500 | 1,470.00 | 11,025,000 | 貸付有価証券 2,400株 |
| 5451 | 淀川製鋼所 | 19,000 | 1,986.00 | 37,734,000 | 貸付有価証券 1,900株(1,900株) |
| 5463 | 丸一鋼管 | 45,800 | 3,050.00 | 139,690,000 | 貸付有価証券 33,000株(18,700株) |
| 5464 | モリ工業 | 4,200 | 2,557.00 | 10,739,400 | 貸付有価証券 1,700株(1,700株) |
| 5471 | 大同特殊鋼 | 23,100 | 4,735.00 | 109,378,500 | 貸付有価証券 16,600株(9,400株) |
| 5476 | 日本高周波鋼業 | 5,200 | 418.00 | 2,173,600 | 貸付有価証券 500株(500株) |

| | | | | | |
|------|----------------|---------|----------|-------------|----------------------------|
| 5480 | 日本冶金工業 | 11,700 | 2,290.00 | 26,793,000 | |
| 5481 | 山陽特殊製鋼 | 10,200 | 1,551.00 | 15,820,200 | |
| 5482 | 愛知製鋼 | 7,900 | 3,785.00 | 29,901,500 | |
| 5486 | 日立金属 | 152,000 | 1,634.00 | 248,368,000 | 貸付有価証券 47,200株 |
| 5491 | 日本金属 | 3,300 | 910.00 | 3,003,000 | |
| 5541 | 大平洋金属 | 9,500 | 2,517.00 | 23,911,500 | 貸付有価証券 3,800株（3,800株） |
| 5563 | 新日本電工 | 90,900 | 171.00 | 15,543,900 | 貸付有価証券 65,300株（37,100株） |
| 5602 | 栗本鐵工所 | 7,000 | 2,185.00 | 15,295,000 | |
| 5603 | 虹技 | 2,100 | 1,451.00 | 3,047,100 | |
| 5612 | 日本鑄鉄管 | 1,500 | 1,461.00 | 2,191,500 | |
| 5632 | 三菱製鋼 | 10,400 | 1,051.00 | 10,930,400 | 貸付有価証券 1,000株（1,000株） |
| 5658 | 日亜鋼業 | 20,600 | 340.00 | 7,004,000 | 貸付有価証券 14,800株（8,400株） |
| 5659 | 日本精線 | 2,300 | 3,180.00 | 7,314,000 | |
| 5698 | エンビプロ・ホールディングス | 5,300 | 855.00 | 4,531,500 | 貸付有価証券 1,600株 |
| 6319 | シンニッタン | 21,900 | 442.00 | 9,679,800 | 貸付有価証券 15,700株（8,900株） |
| 7305 | 新家工業 | 3,200 | 1,456.00 | 4,659,200 | |
| 5702 | 大紀アルミニウム工業所 | 23,200 | 750.00 | 17,400,000 | 貸付有価証券 8,700株（2,300株） |
| 5703 | 日本軽金属ホールディングス | 356,900 | 226.00 | 80,659,400 | 貸付有価証券 111,200株 |
| 5706 | 三井金属鉱業 | 38,100 | 2,913.00 | 110,985,300 | 貸付有価証券 11,800株 |
| 5707 | 東邦亜鉛 | 7,200 | 2,042.00 | 14,702,400 | |
| 5711 | 三菱マテリアル | 93,200 | 2,936.00 | 273,635,200 | 貸付有価証券 9,100株（9,100株） |
| 5713 | 住友金属鉱山 | 180,300 | 3,467.00 | 625,100,100 | |
| 5714 | DOWAホールディングス | 35,700 | 4,000.00 | 142,800,000 | 貸付有価証券 11,100株 |
| 5715 | 古河機械金属 | 25,100 | 1,420.00 | 35,642,000 | |
| 5721 | エス・サイエンス | 62,400 | 48.00 | 2,995,200 | 貸付有価証券 44,700株（25,400株） |
| 5726 | 大阪チタニウムテクノロジーズ | 14,700 | 1,515.00 | 22,270,500 | 貸付有価証券 8,900株（6,000株） |

| | | | | | |
|------|------------------|---------|----------|-------------|----------------------------|
| 5727 | 東邦チタニウム | 25,300 | 920.00 | 23,276,000 | 貸付有価証券 18,000株(10,200株) |
| 5741 | U A C J | 21,400 | 2,481.00 | 53,093,400 | |
| 5757 | C K サンエツ | 2,900 | 3,320.00 | 9,628,000 | |
| 5801 | 古河電気工業 | 43,800 | 2,765.00 | 121,107,000 | |
| 5802 | 住友電気工業 | 527,400 | 1,637.00 | 863,353,800 | |
| 5803 | フジクラ | 170,300 | 447.00 | 76,124,100 | |
| 5805 | 昭和電線ホールディングス | 16,400 | 1,506.00 | 24,698,400 | |
| 5807 | 東京特殊電線 | 2,100 | 2,302.00 | 4,834,200 | |
| 5809 | タツタ電線 | 28,000 | 623.00 | 17,444,000 | |
| 5819 | カナレ電気 | 2,300 | 1,824.00 | 4,195,200 | |
| 5821 | 平河ヒューテック | 5,300 | 1,666.00 | 8,829,800 | 貸付有価証券 1,600株 |
| 5851 | リョービ | 17,400 | 1,920.00 | 33,408,000 | 貸付有価証券 1,100株(1,100株) |
| 5852 | アーレスティ | 18,500 | 540.00 | 9,990,000 | |
| 5857 | アサヒホールディングス | 24,700 | 2,759.00 | 68,147,300 | |
| 3421 | 稲葉製作所 | 7,900 | 1,407.00 | 11,115,300 | 貸付有価証券 2,500株 |
| 3431 | 宮地エンジニアリンググループ | 4,300 | 1,967.00 | 8,458,100 | |
| 3433 | トーカロ | 39,200 | 1,105.00 | 43,316,000 | 貸付有価証券 12,100株 |
| 3434 | アルファC o | 5,000 | 1,356.00 | 6,780,000 | |
| 3436 | S U M C O | 168,900 | 1,782.00 | 300,979,800 | |
| 3443 | 川田テクノロジーズ | 2,900 | 6,540.00 | 18,966,000 | |
| 3445 | R S Technologies | 4,000 | 3,685.00 | 14,740,000 | 貸付有価証券 1,300株 |
| 3447 | 信和 | 6,000 | 1,121.00 | 6,726,000 | |
| 5901 | 東洋製罐グループホールディングス | 89,800 | 1,858.00 | 166,848,400 | |
| 5902 | ホッカンホールディングス | 7,800 | 2,035.00 | 15,873,000 | |
| 5909 | コロナ | 7,800 | 1,052.00 | 8,205,600 | |
| 5911 | 横河ブリッジホールディングス | 26,200 | 1,966.00 | 51,509,200 | 貸付有価証券 2,600株(2,600株) |
| 5915 | 駒井ハルテック | 2,600 | 1,857.00 | 4,828,200 | |
| 5923 | 高田機工 | 1,300 | 2,729.00 | 3,547,700 | |
| 5929 | 三和ホールディングス | 135,300 | 1,205.00 | 163,036,500 | |
| 5930 | 文化シャッター | 41,600 | 952.00 | 39,603,200 | 貸付有価証券 12,900株 |

| | | | | | |
|------|---------------|---------|----------|-------------|----------------------------|
| 5932 | 三協立山 | 19,600 | 1,220.00 | 23,912,000 | |
| 5933 | アルインコ | 10,200 | 1,262.00 | 12,872,400 | 貸付有価証券 3,200株 |
| 5936 | 東洋シャッター | 3,400 | 709.00 | 2,410,600 | |
| 5938 | L I X I Lグループ | 208,100 | 1,874.00 | 389,979,400 | 貸付有価証券 85,000株(20,400株) |
| 5942 | 日本ファイルコン | 10,800 | 524.00 | 5,659,200 | 貸付有価証券 2,900株 |
| 5943 | ノーリツ | 29,200 | 1,447.00 | 42,252,400 | 貸付有価証券 11,900株(11,900株) |
| 5946 | 長府製作所 | 14,300 | 2,370.00 | 33,891,000 | 貸付有価証券 10,400株(5,900株) |
| 5947 | リンナイ | 27,400 | 8,440.00 | 231,256,000 | 貸付有価証券 7,700株 |
| 5951 | ダイニチ工業 | 7,600 | 709.00 | 5,388,400 | |
| 5957 | 日東精工 | 19,500 | 640.00 | 12,480,000 | 貸付有価証券 1,900株(1,900株) |
| 5958 | 三洋工業 | 1,900 | 2,014.00 | 3,826,600 | |
| 5959 | 岡部 | 28,600 | 898.00 | 25,682,800 | 貸付有価証券 2,800株(2,800株) |
| 5970 | ジーテクト | 17,500 | 1,700.00 | 29,750,000 | 貸付有価証券 7,000株(1,700株) |
| 5975 | 東プレ | 26,300 | 1,714.00 | 45,078,200 | 貸付有価証券 2,600株(2,600株) |
| 5976 | 高周波熱錬 | 27,200 | 881.00 | 23,963,200 | 貸付有価証券 4,000株 |
| 5981 | 東京製綱 | 10,100 | 1,287.00 | 12,998,700 | |
| 5985 | サンコール | 7,900 | 568.00 | 4,487,200 | |
| 5986 | モリテック スチール | 11,000 | 396.00 | 4,356,000 | 貸付有価証券 3,500株(100株) |
| 5988 | パイオラックス | 20,900 | 2,089.00 | 43,660,100 | 貸付有価証券 15,000株(8,500株) |
| 5989 | エイチワン | 13,800 | 827.00 | 11,412,600 | 貸付有価証券 4,300株 |
| 5991 | 日本発條 | 151,300 | 976.00 | 147,668,800 | 貸付有価証券 61,600株(14,800株) |
| 5992 | 中央発條 | 1,700 | 3,080.00 | 5,236,000 | |
| 5998 | アドバネクス | 2,000 | 1,659.00 | 3,318,000 | 貸付有価証券 800株(200株) |
| 7989 | 立川ブラインド工業 | 6,200 | 1,296.00 | 8,035,200 | 貸付有価証券 2,200株(300株) |

| | | | | | |
|------|-------------|---------|-----------|-------------|----------------------------|
| 8155 | 三益半導体工業 | 12,600 | 2,161.00 | 27,228,600 | |
| 1909 | 日本ドライケミカル | 3,500 | 1,787.00 | 6,254,500 | |
| 5631 | 日本製鋼所 | 42,800 | 2,116.00 | 90,564,800 | |
| 6005 | 三浦工業 | 61,000 | 3,750.00 | 228,750,000 | 貸付有価証券 24,900株（24,900株） |
| 6013 | タクマ | 47,800 | 1,278.00 | 61,088,400 | |
| 6101 | ツガミ | 29,200 | 1,089.00 | 31,798,800 | 貸付有価証券 21,000株（11,900株） |
| 6103 | オークマ | 16,400 | 5,690.00 | 93,316,000 | |
| 6104 | 東芝機械 | 15,900 | 2,905.00 | 46,189,500 | 貸付有価証券 4,900株 |
| 6113 | アマダホールディングス | 179,300 | 1,235.00 | 221,435,500 | |
| 6118 | アイダエンジニアリング | 36,900 | 965.00 | 35,608,500 | 貸付有価証券 500株 |
| 6121 | 滝澤鉄工所 | 4,400 | 1,364.00 | 6,001,600 | |
| 6134 | F U J I | 60,700 | 1,985.00 | 120,489,500 | 貸付有価証券 11,900株 |
| 6135 | 牧野フライス製作所 | 16,500 | 4,940.00 | 81,510,000 | 貸付有価証券 5,200株 |
| 6136 | オーエスジー | 65,200 | 2,109.00 | 137,506,800 | 貸付有価証券 1,200株 |
| 6138 | ダイジェット工業 | 1,600 | 1,459.00 | 2,334,400 | |
| 6140 | 旭ダイヤモンド工業 | 37,000 | 639.00 | 23,643,000 | 貸付有価証券 3,600株（3,600株） |
| 6141 | D M G 森精機 | 89,300 | 1,653.00 | 147,612,900 | 貸付有価証券 36,400株（8,700株） |
| 6143 | ソディック | 33,100 | 956.00 | 31,643,600 | |
| 6146 | ディスコ | 19,100 | 25,780.00 | 492,398,000 | 貸付有価証券 1,900株（1,900株） |
| 6151 | 日東工器 | 7,700 | 2,336.00 | 17,987,200 | |
| 6157 | 日進工具 | 4,200 | 2,662.00 | 11,180,400 | 貸付有価証券 1,700株（400株） |
| 6165 | パンチ工業 | 12,700 | 487.00 | 6,184,900 | |
| 6167 | 富士ダイス | 6,200 | 758.00 | 4,699,600 | 貸付有価証券 2,500株（600株） |
| 6203 | 豊和工業 | 7,800 | 995.00 | 7,761,000 | |
| 6205 | OKK | 5,800 | 655.00 | 3,799,000 | 貸付有価証券 1,800株（1,800株） |
| 6208 | 石川製作所 | 3,400 | 2,184.00 | 7,425,600 | 貸付有価証券 2,300株（1,300株） |

| | | | | | |
|------|----------------------|--------|-----------|---------------|---------------------------|
| 6210 | 東洋機械金属 | 10,100 | 543.00 | 5,484,300 | |
| 6217 | 津田駒工業 | 2,700 | 1,246.00 | 3,364,200 | 貸付有価証券 1,100株（300株） |
| 6218 | エンシュウ | 3,400 | 1,337.00 | 4,545,800 | |
| 6222 | 島精機製作所 | 22,700 | 2,488.00 | 56,477,600 | 貸付有価証券 9,200株（9,200株） |
| 6235 | オプトラン | 15,700 | 2,973.00 | 46,676,100 | 貸付有価証券 4,900株 |
| 6236 | NCホールディングス | 4,300 | 655.00 | 2,816,500 | |
| 6237 | イワキポンプ | 6,700 | 1,218.00 | 8,160,600 | 貸付有価証券 2,100株 |
| 6238 | フリー | 13,800 | 1,050.00 | 14,490,000 | |
| 6240 | ヤマシンフィルタ | 30,600 | 823.00 | 25,183,800 | 貸付有価証券 12,400株（3,000株） |
| 6247 | 日阪製作所 | 17,400 | 981.00 | 17,069,400 | 貸付有価証券 5,400株 |
| 6250 | やまびこ | 27,300 | 1,153.00 | 31,476,900 | |
| 6258 | 平田機工 | 6,700 | 6,990.00 | 46,833,000 | 貸付有価証券 2,100株 |
| 6262 | ペガサスミシン製造 | 14,300 | 501.00 | 7,164,300 | |
| 6264 | マルマエ | 5,800 | 998.00 | 5,788,400 | 貸付有価証券 1,800株 |
| 6266 | タツモ | 6,600 | 1,430.00 | 9,438,000 | |
| 6268 | ナブテスコ | 83,100 | 3,185.00 | 264,673,500 | 貸付有価証券 8,100株（8,100株） |
| 6269 | 三井海洋開発 | 15,000 | 2,707.00 | 40,605,000 | 貸付有価証券 1,500株（1,500株） |
| 6272 | レオン自動機 | 13,800 | 1,519.00 | 20,962,200 | 貸付有価証券 8,600株（5,700株） |
| 6273 | S M C | 44,800 | 49,580.00 | 2,221,184,000 | 貸付有価証券 4,400株（4,400株） |
| 6274 | ヤマハモーターロボティクスホールディング | 12,300 | 630.00 | 7,749,000 | |
| 6277 | ホソカワミクロン | 5,000 | 4,715.00 | 23,575,000 | |
| 6278 | ユニオンツール | 5,300 | 3,345.00 | 17,728,500 | |
| 6282 | オイレス工業 | 18,200 | 1,645.00 | 29,939,000 | |
| 6284 | 日精エー・エス・ビー機械 | 4,800 | 4,635.00 | 22,248,000 | 貸付有価証券 3,400株（1,900株） |
| 6287 | サトーホールディングス | 20,100 | 3,370.00 | 67,737,000 | 貸付有価証券 6,200株 |

| | | | | | |
|------|----------------|---------|----------|---------------|----------------------------|
| 6289 | 技研製作所 | 12,400 | 5,000.00 | 62,000,000 | |
| 6291 | 日本エアーテック | 4,400 | 727.00 | 3,198,800 | 貸付有価証券 1,200株(1,200株) |
| 6292 | カワタ | 4,200 | 1,110.00 | 4,662,000 | 貸付有価証券 400株(400株) |
| 6293 | 日精樹脂工業 | 11,800 | 988.00 | 11,658,400 | 貸付有価証券 1,200株(1,200株) |
| 6294 | オカダアイヨン | 4,500 | 1,290.00 | 5,805,000 | 貸付有価証券 400株(400株) |
| 6298 | ワイエイシーホールディングス | 6,100 | 731.00 | 4,459,100 | |
| 6301 | 小松製作所 | 646,100 | 2,608.00 | 1,685,028,800 | 貸付有価証券 63,300株(63,300株) |
| 6302 | 住友重機械工業 | 81,700 | 3,060.00 | 250,002,000 | |
| 6305 | 日立建機 | 57,200 | 3,280.00 | 187,616,000 | 貸付有価証券 23,400株(5,600株) |
| 6306 | 日工 | 19,500 | 815.00 | 15,892,500 | |
| 6309 | 巴工業 | 6,100 | 2,246.00 | 13,700,600 | 貸付有価証券 1,900株 |
| 6310 | 井関農機 | 14,300 | 1,627.00 | 23,266,100 | 貸付有価証券 5,800株(5,800株) |
| 6315 | TOWA | 14,400 | 1,155.00 | 16,632,000 | |
| 6316 | 丸山製作所 | 3,100 | 1,202.00 | 3,726,200 | 貸付有価証券 500株 |
| 6317 | 北川鉄工所 | 6,400 | 2,355.00 | 15,072,000 | |
| 6323 | ローツェ | 6,300 | 4,290.00 | 27,027,000 | |
| 6325 | タカキタ | 5,000 | 640.00 | 3,200,000 | 貸付有価証券 2,100株(500株) |
| 6326 | クボタ | 756,800 | 1,693.50 | 1,281,640,800 | 貸付有価証券 235,000株 |
| 6328 | 荏原実業 | 3,600 | 2,260.00 | 8,136,000 | |
| 6331 | 三菱化工機 | 4,900 | 1,902.00 | 9,319,800 | |
| 6332 | 月島機械 | 26,300 | 1,608.00 | 42,290,400 | 貸付有価証券 10,800株(2,600株) |
| 6333 | 帝国電機製作所 | 11,800 | 1,441.00 | 17,003,800 | |
| 6335 | 東京機械製作所 | 5,800 | 369.00 | 2,140,200 | 貸付有価証券 500株 |
| 6339 | 新東工業 | 33,800 | 1,010.00 | 34,138,000 | 貸付有価証券 3,000株(3,000株) |
| 6340 | 澁谷工業 | 12,500 | 3,035.00 | 37,937,500 | |

| | | | | | |
|------|--------------|---------|-----------|---------------|----------------------------|
| 6345 | アイチ コーポレーション | 24,600 | 736.00 | 18,105,600 | 貸付有価証券 7,600株 |
| 6349 | 小森コーポレーション | 36,100 | 1,102.00 | 39,782,200 | 貸付有価証券 3,500株(3,500株) |
| 6351 | 鶴見製作所 | 11,100 | 2,018.00 | 22,399,800 | 貸付有価証券 3,400株 |
| 6355 | 住友精密工業 | 2,100 | 3,305.00 | 6,940,500 | |
| 6356 | 日本ギア工業 | 4,300 | 396.00 | 1,702,800 | 貸付有価証券 100株(100株) |
| 6358 | 酒井重工業 | 2,700 | 2,862.00 | 7,727,400 | |
| 6361 | 荏原製作所 | 59,000 | 3,300.00 | 194,700,000 | |
| 6362 | 石井鐵工所 | 1,800 | 2,569.00 | 4,624,200 | |
| 6363 | 西島製作所 | 14,400 | 905.00 | 13,032,000 | |
| 6364 | 北越工業 | 14,700 | 1,292.00 | 18,992,400 | 貸付有価証券 4,600株 |
| 6367 | ダイキン工業 | 181,700 | 15,105.00 | 2,744,578,500 | 貸付有価証券 8,500株(8,500株) |
| 6368 | オルガノ | 5,100 | 6,750.00 | 34,425,000 | |
| 6369 | トーヨーカネツ | 6,200 | 2,352.00 | 14,582,400 | |
| 6370 | 栗田工業 | 77,200 | 3,230.00 | 249,356,000 | 貸付有価証券 23,900株 |
| 6371 | 椿本チエイン | 20,300 | 3,815.00 | 77,444,500 | |
| 6373 | 大同工業 | 6,800 | 807.00 | 5,487,600 | |
| 6378 | 木村化工機 | 11,900 | 675.00 | 8,032,500 | 貸付有価証券 8,400株(4,800株) |
| 6381 | アネスト岩田 | 22,200 | 1,017.00 | 22,577,400 | 貸付有価証券 9,100株(2,200株) |
| 6383 | ダイフク | 72,900 | 6,780.00 | 494,262,000 | 貸付有価証券 29,900株(7,200株) |
| 6387 | サムコ | 3,900 | 2,055.00 | 8,014,500 | 貸付有価証券 400株(400株) |
| 6390 | 加藤製作所 | 7,800 | 1,610.00 | 12,558,000 | |
| 6393 | 油研工業 | 2,400 | 1,746.00 | 4,190,400 | |
| 6395 | タダノ | 68,800 | 994.00 | 68,387,200 | 貸付有価証券 49,300株(28,000株) |
| 6406 | フジテック | 51,900 | 1,745.00 | 90,565,500 | 貸付有価証券 16,100株 |
| 6407 | C K D | 39,700 | 1,805.00 | 71,658,500 | 貸付有価証券 14,000株(14,000株) |

| | | | | | |
|------|-----------------|---------|----------|-------------|----------------------------|
| 6409 | キトー | 10,800 | 1,658.00 | 17,906,400 | 貸付有価証券 4,400株(4,400株) |
| 6412 | 平和 | 39,800 | 2,277.00 | 90,624,600 | |
| 6413 | 理想科学工業 | 12,600 | 1,855.00 | 23,373,000 | 貸付有価証券 5,100株(1,200株) |
| 6417 | SANKYO | 31,700 | 3,685.00 | 116,814,500 | |
| 6418 | 日本金銭機械 | 15,800 | 882.00 | 13,935,600 | 貸付有価証券 11,400株(6,500株) |
| 6419 | マースグループホールディングス | 9,100 | 2,010.00 | 18,291,000 | |
| 6420 | フクシマガリレイ | 8,800 | 4,050.00 | 35,640,000 | 貸付有価証券 6,200株(3,500株) |
| 6428 | オーイズミ | 6,000 | 611.00 | 3,666,000 | |
| 6430 | ダイコク電機 | 6,500 | 1,632.00 | 10,608,000 | |
| 6432 | 竹内製作所 | 23,900 | 1,605.00 | 38,359,500 | 貸付有価証券 7,400株 |
| 6436 | アマノ | 37,300 | 3,285.00 | 122,530,500 | |
| 6440 | JUKI | 19,800 | 842.00 | 16,671,600 | |
| 6444 | サンデンホールディングス | 18,600 | 821.00 | 15,270,600 | |
| 6445 | 蛇の目ミシン工業 | 13,000 | 411.00 | 5,343,000 | |
| 6454 | マックス | 21,800 | 2,152.00 | 46,913,600 | 貸付有価証券 6,800株 |
| 6457 | グローリー | 36,600 | 3,270.00 | 119,682,000 | |
| 6458 | 新晃工業 | 13,300 | 1,892.00 | 25,163,600 | |
| 6459 | 大和冷機工業 | 20,600 | 1,171.00 | 24,122,600 | |
| 6460 | セガサミーホールディングス | 141,500 | 1,578.00 | 223,287,000 | |
| 6461 | 日本ピストンリング | 5,200 | 1,561.00 | 8,117,200 | 貸付有価証券 500株(500株) |
| 6462 | リケン | 6,600 | 4,005.00 | 26,433,000 | 貸付有価証券 2,500株(500株) |
| 6463 | TPR | 19,200 | 2,112.00 | 40,550,400 | |
| 6464 | ツバキ・ナカシマ | 29,100 | 1,536.00 | 44,697,600 | |
| 6465 | ホシザキ | 41,700 | 9,680.00 | 403,656,000 | |
| 6470 | 大豊工業 | 11,600 | 842.00 | 9,767,200 | |
| 6471 | 日本精工 | 268,600 | 1,015.00 | 272,629,000 | 貸付有価証券 83,700株 |
| 6472 | NTN | 330,200 | 337.00 | 111,277,400 | 貸付有価証券 32,200株(32,200株) |
| 6473 | ジェイテクト | 136,800 | 1,280.00 | 175,104,000 | |
| 6474 | 不二越 | 13,200 | 4,690.00 | 61,908,000 | |

| | | | | | |
|------|--------------|-----------|----------|---------------|-----------------------------|
| 6480 | 日本トムソン | 42,300 | 510.00 | 21,573,000 | |
| 6481 | T H K | 83,000 | 2,870.00 | 238,210,000 | |
| 6482 | ユーシン精機 | 11,000 | 981.00 | 10,791,000 | |
| 6485 | 前澤給装工業 | 5,200 | 2,187.00 | 11,372,400 | |
| 6486 | イーグル工業 | 17,600 | 1,092.00 | 19,219,200 | |
| 6489 | 前澤工業 | 9,500 | 383.00 | 3,638,500 | 貸付有価証券 800株 |
| 6490 | 日本ピラー工業 | 14,400 | 1,490.00 | 21,456,000 | |
| 6498 | キッツ | 57,800 | 748.00 | 43,234,400 | 貸付有価証券 23,700株（5,700株） |
| 6586 | マキタ | 186,000 | 3,735.00 | 694,710,000 | 貸付有価証券 75,800株（18,200株） |
| 7004 | 日立造船 | 113,100 | 406.00 | 45,918,600 | |
| 7011 | 三菱重工業 | 239,100 | 4,255.00 | 1,017,370,500 | |
| 7013 | I H I | 102,800 | 2,580.00 | 265,224,000 | 貸付有価証券 32,000株 |
| 7718 | スター精密 | 22,000 | 1,553.00 | 34,166,000 | 貸付有価証券 1,800株（1,800株） |
| 3105 | 日清紡ホールディングス | 95,100 | 1,033.00 | 98,238,300 | |
| 4062 | イビデン | 87,300 | 2,605.00 | 227,416,500 | 貸付有価証券 27,100株 |
| 4902 | コニカミノルタ | 311,700 | 700.00 | 218,190,000 | 貸付有価証券 127,200株（30,500株） |
| 6448 | ブラザー工業 | 174,200 | 2,259.00 | 393,517,800 | |
| 6479 | ミネベアミツミ | 264,800 | 2,259.00 | 598,183,200 | 貸付有価証券 74,700株（26,000株） |
| 6501 | 日立製作所 | 685,400 | 4,621.00 | 3,167,233,400 | |
| 6503 | 三菱電機 | 1,426,500 | 1,476.50 | 2,106,227,250 | |
| 6504 | 富士電機 | 86,000 | 3,275.00 | 281,650,000 | 貸付有価証券 26,800株 |
| 6505 | 東洋電機製造 | 5,600 | 1,521.00 | 8,517,600 | 貸付有価証券 2,300株（2,300株） |
| 6506 | 安川電機 | 153,500 | 4,125.00 | 633,187,500 | 貸付有価証券 62,900株（15,100株） |
| 6507 | シンフォニアテクノロジー | 18,500 | 1,330.00 | 24,605,000 | |
| 6508 | 明電舎 | 26,200 | 2,391.00 | 62,644,200 | 貸付有価証券 10,800株（2,600株） |
| 6513 | オリジン | 3,900 | 1,527.00 | 5,955,300 | 貸付有価証券 1,600株（1,600株） |

| | | | | | |
|------|-------------------|---------|-----------|---------------|----------------------------|
| 6516 | 山洋電気 | 6,900 | 5,320.00 | 36,708,000 | 貸付有価証券 2,200株 |
| 6517 | デンヨー | 12,100 | 2,021.00 | 24,454,100 | 貸付有価証券 1,400株 |
| 6588 | 東芝テック | 17,900 | 4,495.00 | 80,460,500 | |
| 6590 | 芝浦メカトロニクス | 2,500 | 3,905.00 | 9,762,500 | |
| 6592 | マブチモーター | 39,500 | 4,115.00 | 162,542,500 | 貸付有価証券 3,100株（3,100株） |
| 6594 | 日本電産 | 171,700 | 14,910.00 | 2,560,047,000 | 貸付有価証券 16,500株（16,500株） |
| 6615 | ユー・エム・シー・エレクトロニクス | 8,500 | 445.00 | 3,782,500 | 貸付有価証券 3,400株（800株） |
| 6616 | トレックス・セミコンダクター | 8,200 | 1,593.00 | 13,062,600 | |
| 6617 | 東光高岳 | 7,900 | 1,194.00 | 9,432,600 | 貸付有価証券 1,500株 |
| 6619 | ダブル・スコープ | 22,600 | 1,010.00 | 22,826,000 | 貸付有価証券 7,900株（7,900株） |
| 6620 | 宮越ホールディングス | 5,300 | 1,148.00 | 6,084,400 | 貸付有価証券 3,700株（2,100株） |
| 6622 | ダイヘン | 15,600 | 3,520.00 | 54,912,000 | 貸付有価証券 4,800株（300株） |
| 6630 | ヤーマン | 20,700 | 727.00 | 15,048,900 | 貸付有価証券 6,400株 |
| 6632 | JVCケンウッド | 116,200 | 269.00 | 31,257,800 | 貸付有価証券 35,900株 |
| 6638 | ミマキエンジニアリング | 12,800 | 509.00 | 6,515,200 | |
| 6640 | 第一精工 | 5,800 | 2,612.00 | 15,149,600 | 貸付有価証券 3,700株（2,100株） |
| 6641 | 日新電機 | 33,400 | 1,339.00 | 44,722,600 | 貸付有価証券 20,700株（10,300株） |
| 6644 | 大崎電気工業 | 28,400 | 661.00 | 18,772,400 | |
| 6645 | オムロン | 127,900 | 6,270.00 | 801,933,000 | 貸付有価証券 44,800株（44,800株） |
| 6651 | 日東工業 | 20,900 | 2,490.00 | 52,041,000 | |
| 6652 | I D E C | 20,600 | 2,232.00 | 45,979,200 | 貸付有価証券 14,600株（8,300株） |
| 6653 | 正興電機製作所 | 3,300 | 879.00 | 2,900,700 | 貸付有価証券 1,400株（300株） |
| 6654 | 不二電機工業 | 1,800 | 1,299.00 | 2,338,200 | |
| 6674 | ジーエス・ユアサ コーポレーション | 47,600 | 2,356.00 | 112,145,600 | 貸付有価証券 14,800株 |

| | | | | | |
|------|----------------------|-----------|-----------|---------------|------------------------------|
| 6675 | サクサホールディングス | 3,300 | 1,927.00 | 6,359,100 | |
| 6676 | メルコホールディングス | 4,900 | 3,030.00 | 14,847,000 | |
| 6678 | テクノメディカ | 3,200 | 2,042.00 | 6,534,400 | |
| 6699 | ダイヤモンドエレクトリックホールディング | 2,300 | 989.00 | 2,274,700 | 貸付有価証券 700株 |
| 6701 | 日本電気 | 173,000 | 4,580.00 | 792,340,000 | |
| 6702 | 富士通 | 137,500 | 10,245.00 | 1,408,687,500 | |
| 6703 | 沖電気工業 | 57,900 | 1,510.00 | 87,429,000 | |
| 6704 | 岩崎通信機 | 6,300 | 848.00 | 5,342,400 | |
| 6706 | 電気興業 | 6,900 | 3,250.00 | 22,425,000 | |
| 6707 | サンケン電気 | 15,600 | 3,300.00 | 51,480,000 | 貸付有価証券 6,300株(6,300株) |
| 6715 | ナカヨ | 2,800 | 1,700.00 | 4,760,000 | |
| 6718 | アイホン | 8,100 | 1,782.00 | 14,434,200 | |
| 6723 | ルネサスエレクトロニクス | 681,100 | 726.00 | 494,478,600 | 貸付有価証券 66,600株(66,600株) |
| 6724 | セイコーエプソン | 177,000 | 1,618.00 | 286,386,000 | 貸付有価証券 72,300株(72,300株) |
| 6727 | ワコム | 95,900 | 437.00 | 41,908,300 | |
| 6728 | アルバック | 28,400 | 4,285.00 | 121,694,000 | 貸付有価証券 11,600株(2,800株) |
| 6730 | アクセル | 5,900 | 941.00 | 5,551,900 | 貸付有価証券 1,100株(1,100株) |
| 6737 | E I Z O | 11,100 | 3,825.00 | 42,457,500 | |
| 6740 | ジャパンディスプレイ | 412,200 | 79.00 | 32,563,800 | 貸付有価証券 293,600株(166,800株) |
| 6741 | 日本信号 | 36,300 | 1,452.00 | 52,707,600 | 貸付有価証券 14,800株(14,800株) |
| 6742 | 京三製作所 | 33,400 | 618.00 | 20,641,200 | 貸付有価証券 13,600株(13,600株) |
| 6744 | 能美防災 | 18,900 | 2,401.00 | 45,378,900 | |
| 6745 | ホーチキ | 10,300 | 1,725.00 | 17,767,500 | |
| 6748 | 星和電機 | 7,000 | 573.00 | 4,011,000 | 貸付有価証券 2,200株 |
| 6750 | エレコム | 15,500 | 4,375.00 | 67,812,500 | 貸付有価証券 6,300株(1,500株) |
| 6752 | パナソニック | 1,629,800 | 1,017.50 | 1,658,321,500 | |
| 6753 | シャープ | 165,100 | 1,686.00 | 278,358,600 | 貸付有価証券 67,000株(16,100株) |

| | | | | | |
|------|------------------|---------|-----------|---------------|----------------------------|
| 6754 | アンリツ | 91,800 | 2,150.00 | 197,370,000 | 貸付有価証券 15,200株(9,000株) |
| 6755 | 富士通ゼネラル | 38,700 | 2,486.00 | 96,208,200 | 貸付有価証券 28,000株(15,900株) |
| 6758 | ソニー | 901,800 | 7,420.00 | 6,691,356,000 | |
| 6762 | T D K | 68,900 | 12,160.00 | 837,824,000 | 貸付有価証券 21,500株 |
| 6763 | 帝国通信工業 | 6,300 | 1,227.00 | 7,730,100 | 貸付有価証券 300株(300株) |
| 6768 | タムラ製作所 | 47,700 | 697.00 | 33,246,900 | 貸付有価証券 14,900株 |
| 6770 | アルプスアルパイン | 126,300 | 2,450.00 | 309,435,000 | |
| 6771 | 池上通信機 | 4,500 | 1,116.00 | 5,022,000 | 貸付有価証券 1,800株(1,800株) |
| 6779 | 日本電波工業 | 12,900 | 533.00 | 6,875,700 | |
| 6785 | 鈴木 | 7,600 | 802.00 | 6,095,200 | 貸付有価証券 700株(700株) |
| 6788 | 日本トリム | 1,900 | 4,640.00 | 8,816,000 | |
| 6789 | ローランド ディー . ジー . | 7,800 | 2,108.00 | 16,442,400 | |
| 6794 | フォスター電機 | 15,000 | 1,889.00 | 28,335,000 | |
| 6798 | S M K | 3,700 | 2,913.00 | 10,778,100 | 貸付有価証券 2,100株(1,500株) |
| 6800 | ヨコオ | 9,200 | 3,255.00 | 29,946,000 | 貸付有価証券 2,900株 |
| 6803 | ティアック | 10,300 | 214.00 | 2,204,200 | 貸付有価証券 1,400株 |
| 6804 | ホシデン | 39,000 | 1,365.00 | 53,235,000 | 貸付有価証券 12,100株 |
| 6806 | ヒロセ電機 | 22,100 | 13,910.00 | 307,411,000 | 貸付有価証券 2,500株(2,200株) |
| 6807 | 日本航空電子工業 | 32,700 | 2,237.00 | 73,149,900 | |
| 6809 | T O A | 15,300 | 1,126.00 | 17,227,800 | |
| 6810 | マクセルホールディングス | 30,700 | 1,464.00 | 44,944,800 | 貸付有価証券 3,000株(3,000株) |
| 6814 | 古野電気 | 18,400 | 1,343.00 | 24,711,200 | |
| 6815 | ユニデンホールディングス | 3,900 | 1,893.00 | 7,382,700 | 貸付有価証券 1,500株(1,500株) |
| 6817 | スミダコーポレーション | 10,900 | 1,249.00 | 13,614,100 | |
| 6820 | アイコム | 7,900 | 2,652.00 | 20,950,800 | |
| 6823 | リオン | 6,000 | 3,240.00 | 19,440,000 | |

| | | | | | |
|------|-------------|---------|-----------|---------------|----------------------------|
| 6826 | 本多通信工業 | 12,200 | 546.00 | 6,661,200 | |
| 6839 | 船井電機 | 14,400 | 683.00 | 9,835,200 | |
| 6841 | 横河電機 | 130,900 | 1,901.00 | 248,840,900 | 貸付有価証券 36,500株 |
| 6844 | 新電元工業 | 5,000 | 3,735.00 | 18,675,000 | |
| 6845 | アズビル | 90,000 | 3,025.00 | 272,250,000 | |
| 6848 | 東亜ディーケーケー | 7,000 | 1,011.00 | 7,077,000 | 貸付有価証券 2,900株（700株） |
| 6849 | 日本光電工業 | 58,900 | 2,990.00 | 176,111,000 | |
| 6850 | チノー | 4,900 | 1,406.00 | 6,889,400 | 貸付有価証券 1,900株（1,900株） |
| 6853 | 共和電業 | 14,900 | 439.00 | 6,541,100 | |
| 6855 | 日本電子材料 | 5,600 | 1,054.00 | 5,902,400 | 貸付有価証券 1,700株 |
| 6856 | 堀場製作所 | 28,300 | 7,260.00 | 205,458,000 | |
| 6857 | アドバンテスト | 106,100 | 6,000.00 | 636,600,000 | 貸付有価証券 32,800株 |
| 6858 | 小野測器 | 5,900 | 545.00 | 3,215,500 | |
| 6859 | エスベック | 12,600 | 2,216.00 | 27,921,600 | 貸付有価証券 1,200株（1,200株） |
| 6861 | キーエンス | 129,300 | 38,970.00 | 5,038,821,000 | 貸付有価証券 8,900株（8,900株） |
| 6866 | 日置電機 | 7,500 | 3,690.00 | 27,675,000 | 貸付有価証券 700株（700株） |
| 6869 | シスメックス | 101,900 | 7,248.00 | 738,571,200 | 貸付有価証券 41,800株（41,800株） |
| 6871 | 日本マイクロニクス | 24,800 | 1,226.00 | 30,404,800 | |
| 6875 | メガチップス | 13,300 | 1,827.00 | 24,299,100 | |
| 6877 | OBARA GROUP | 7,400 | 3,570.00 | 26,418,000 | 貸付有価証券 1,200株 |
| 6901 | 澤藤電機 | 1,700 | 2,254.00 | 3,831,800 | 貸付有価証券 200株（200株） |
| 6904 | 原田工業 | 6,700 | 1,005.00 | 6,733,500 | 貸付有価証券 2,800株（700株） |
| 6905 | コーセル | 17,400 | 1,165.00 | 20,271,000 | 貸付有価証券 12,500株（7,100株） |
| 6908 | イリソ電子工業 | 12,000 | 4,750.00 | 57,000,000 | 貸付有価証券 1,200株（1,200株） |
| 6914 | オプテックスグループ | 23,400 | 1,564.00 | 36,597,600 | 貸付有価証券 9,500株（9,500株） |

| | | | | | |
|------|------------------|---------|-----------|---------------|----------------------------|
| 6915 | 千代田インテグレ | 6,600 | 2,225.00 | 14,685,000 | 貸付有価証券 2,000株 |
| 6916 | アイ・オー・データ機器 | 5,300 | 1,056.00 | 5,596,800 | 貸付有価証券 1,600株 |
| 6920 | レーザーテック | 58,500 | 5,480.00 | 320,580,000 | 貸付有価証券 18,000株 |
| 6923 | スタンレー電気 | 100,300 | 3,115.00 | 312,434,500 | |
| 6924 | 岩崎電気 | 5,500 | 1,451.00 | 7,980,500 | |
| 6925 | ウシオ電機 | 82,900 | 1,599.00 | 132,557,100 | |
| 6926 | 岡谷電機産業 | 11,200 | 383.00 | 4,289,600 | 貸付有価証券 4,600株(1,100株) |
| 6927 | ヘリオス テクノ ホールディング | 13,100 | 455.00 | 5,960,500 | 貸付有価証券 9,400株(5,300株) |
| 6928 | エノモト | 4,300 | 1,410.00 | 6,063,000 | 貸付有価証券 1,300株 |
| 6929 | 日本セラミック | 14,500 | 2,656.00 | 38,512,000 | |
| 6932 | 遠藤照明 | 7,200 | 714.00 | 5,140,800 | |
| 6937 | 古河電池 | 10,200 | 823.00 | 8,394,600 | 貸付有価証券 1,000株 |
| 6938 | 双信電機 | 6,900 | 520.00 | 3,588,000 | 貸付有価証券 5,000株(2,800株) |
| 6941 | 山一電機 | 10,300 | 1,691.00 | 17,417,300 | 貸付有価証券 3,200株 |
| 6947 | 図研 | 9,300 | 2,473.00 | 22,998,900 | 貸付有価証券 2,800株 |
| 6951 | 日本電子 | 28,100 | 3,260.00 | 91,606,000 | 貸付有価証券 11,500株(11,500株) |
| 6952 | カシオ計算機 | 126,200 | 2,173.00 | 274,232,600 | 貸付有価証券 8,100株(8,100株) |
| 6954 | ファナック | 135,500 | 20,000.00 | 2,710,000,000 | |
| 6958 | 日本シイエムケイ | 33,500 | 652.00 | 21,842,000 | |
| 6961 | エンプラス | 7,300 | 3,400.00 | 24,820,000 | 貸付有価証券 700株(700株) |
| 6962 | 大真空 | 5,200 | 1,790.00 | 9,308,000 | |
| 6963 | ローム | 63,300 | 8,590.00 | 543,747,000 | |
| 6965 | 浜松ホトニクス | 102,300 | 4,460.00 | 456,258,000 | |
| 6966 | 三井ハイテック | 15,700 | 1,754.00 | 27,537,800 | 貸付有価証券 6,400株(1,500株) |
| 6967 | 新光電気工業 | 47,900 | 1,299.00 | 62,222,100 | |
| 6971 | 京セラ | 200,700 | 7,363.00 | 1,477,754,100 | |

| | | | | | |
|------|---------------------|---------|-----------|---------------|------------------------------|
| 6976 | 太陽誘電 | 63,400 | 3,365.00 | 213,341,000 | 貸付有価証券 45,400株(25,800株) |
| 6981 | 村田製作所 | 419,000 | 6,671.00 | 2,795,149,000 | |
| 6986 | 双葉電子工業 | 22,500 | 1,330.00 | 29,925,000 | 貸付有価証券 2,200株(2,200株) |
| 6989 | 北陸電気工業 | 5,700 | 1,186.00 | 6,760,200 | 貸付有価証券 4,100株(2,300株) |
| 6996 | ニチコン | 48,400 | 1,118.00 | 54,111,200 | |
| 6997 | 日本ケミコン | 10,800 | 2,051.00 | 22,150,800 | |
| 6999 | K O A | 21,500 | 1,378.00 | 29,627,000 | |
| 7244 | 市光工業 | 21,300 | 742.00 | 15,804,600 | |
| 7276 | 小糸製作所 | 85,500 | 5,070.00 | 433,485,000 | 貸付有価証券 7,200株 |
| 7280 | ミツバ | 26,200 | 714.00 | 18,706,800 | 貸付有価証券 18,900株(10,700株) |
| 7735 | S C R E E Nホールディングス | 24,700 | 7,290.00 | 180,063,000 | 貸付有価証券 10,000株(10,000株) |
| 7739 | キャノン電子 | 15,000 | 2,077.00 | 31,155,000 | |
| 7751 | キャノン | 767,900 | 2,995.50 | 2,300,244,450 | 貸付有価証券 550,100株(313,500株) |
| 7752 | リコー | 362,900 | 1,180.00 | 428,222,000 | 貸付有価証券 263,100株(149,500株) |
| 7965 | 象印マホービン | 41,800 | 2,062.00 | 86,191,600 | 貸付有価証券 17,100株(4,100株) |
| 7999 | M U T O Hホールディングス | 1,900 | 1,717.00 | 3,262,300 | |
| 8035 | 東京エレクトロン | 95,100 | 23,355.00 | 2,221,060,500 | |
| 3116 | トヨタ紡織 | 41,600 | 1,730.00 | 71,968,000 | 貸付有価証券 13,000株 |
| 3526 | 芦森工業 | 3,000 | 1,361.00 | 4,083,000 | 貸付有価証券 2,100株(1,200株) |
| 5949 | ユニプレス | 27,600 | 1,495.00 | 41,262,000 | 貸付有価証券 2,700株(2,700株) |
| 6201 | 豊田自動織機 | 115,400 | 6,170.00 | 712,018,000 | 貸付有価証券 46,000株(10,200株) |
| 6455 | モリタホールディングス | 24,900 | 1,775.00 | 44,197,500 | 貸付有価証券 6,700株 |
| 6584 | 三櫻工業 | 18,100 | 1,210.00 | 21,901,000 | 貸付有価証券 13,000株(7,400株) |

| | | | | | |
|------|---------------|-----------|----------|----------------|------------------------------|
| 6902 | デンソー | 314,100 | 4,843.00 | 1,521,186,300 | 貸付有価証券 9,800株(9,800株) |
| 6995 | 東海理化電機製作所 | 37,600 | 2,090.00 | 78,584,000 | 貸付有価証券 11,700株 |
| 7003 | 三井E&Sホールディングス | 51,500 | 871.00 | 44,856,500 | 貸付有価証券 5,100株(5,100株) |
| 7012 | 川崎重工業 | 111,000 | 2,367.00 | 262,737,000 | 貸付有価証券 10,900株(10,900株) |
| 7014 | 名村造船所 | 45,900 | 258.00 | 11,842,200 | 貸付有価証券 18,700株(18,700株) |
| 7022 | サノヤスホールディングス | 17,300 | 185.00 | 3,200,500 | |
| 7102 | 日本車輛製造 | 5,200 | 3,210.00 | 16,692,000 | 貸付有価証券 1,600株 |
| 7105 | 三菱ロジスネクスト | 18,900 | 1,388.00 | 26,233,200 | 貸付有価証券 5,900株 |
| 7122 | 近畿車輛 | 2,100 | 1,563.00 | 3,282,300 | 貸付有価証券 1,600株(900株) |
| 7201 | 日産自動車 | 1,682,400 | 625.50 | 1,052,341,200 | |
| 7202 | いすゞ自動車 | 413,300 | 1,262.00 | 521,584,600 | |
| 7203 | トヨタ自動車 | 1,589,600 | 7,565.00 | 12,025,324,000 | |
| 7205 | 日野自動車 | 178,100 | 1,172.00 | 208,733,200 | |
| 7211 | 三菱自動車工業 | 528,000 | 446.00 | 235,488,000 | 貸付有価証券 377,100株(215,600株) |
| 7212 | エフテック | 9,900 | 774.00 | 7,662,600 | |
| 7213 | レシップホールディングス | 5,600 | 666.00 | 3,729,600 | 貸付有価証券 1,600株 |
| 7214 | GMB | 2,500 | 806.00 | 2,015,000 | |
| 7215 | ファルテック | 2,500 | 1,205.00 | 3,012,500 | 貸付有価証券 200株(200株) |
| 7220 | 武蔵精密工業 | 31,800 | 1,459.00 | 46,396,200 | 貸付有価証券 13,000株(3,100株) |
| 7222 | 日産車体 | 27,900 | 1,013.00 | 28,262,700 | 貸付有価証券 20,100株(11,400株) |
| 7224 | 新明和工業 | 38,400 | 1,470.00 | 56,448,000 | |
| 7226 | 極東開発工業 | 26,500 | 1,567.00 | 41,525,500 | 貸付有価証券 19,000株(10,800株) |
| 7230 | 日信工業 | 24,900 | 2,222.00 | 55,327,800 | |
| 7231 | トピー工業 | 11,700 | 1,981.00 | 23,177,700 | 貸付有価証券 4,700株(4,700株) |
| 7236 | ティラド | 5,200 | 1,988.00 | 10,337,600 | |

| | | | | | |
|------|-------------|-----------|----------|---------------|-----------------------------|
| 7238 | 曙ブレーキ工業 | 78,300 | 237.00 | 18,557,100 | 貸付有価証券 56,200株（31,900株） |
| 7239 | タチエス | 23,400 | 1,384.00 | 32,385,600 | 貸付有価証券 7,300株 |
| 7240 | N O K | 76,700 | 1,606.00 | 123,180,200 | 貸付有価証券 7,700株（7,500株） |
| 7241 | フタバ産業 | 39,700 | 743.00 | 29,497,100 | |
| 7242 | K Y B | 16,000 | 3,205.00 | 51,280,000 | 貸付有価証券 1,600株（1,600株） |
| 7245 | 大同メタル工業 | 27,400 | 746.00 | 20,440,400 | |
| 7246 | プレス工業 | 70,700 | 422.00 | 29,835,400 | |
| 7247 | ミクニ | 18,100 | 354.00 | 6,407,400 | 貸付有価証券 1,800株（1,800株） |
| 7250 | 太平洋工業 | 29,900 | 1,451.00 | 43,384,900 | 貸付有価証券 21,300株（12,100株） |
| 7251 | ケーヒン | 28,100 | 2,568.00 | 72,160,800 | 貸付有価証券 10,200株 |
| 7256 | 河西工業 | 19,200 | 845.00 | 16,224,000 | |
| 7259 | アイシン精機 | 117,500 | 3,975.00 | 467,062,500 | |
| 7261 | マツダ | 419,700 | 915.00 | 384,025,500 | 貸付有価証券 41,300株（41,300株） |
| 7266 | 今仙電機製作所 | 13,200 | 956.00 | 12,619,200 | 貸付有価証券 4,100株 |
| 7267 | 本田技研工業 | 1,123,200 | 3,007.00 | 3,377,462,400 | |
| 7269 | スズキ | 282,700 | 4,468.00 | 1,263,103,600 | 貸付有価証券 115,000株（27,600株） |
| 7270 | S U B A R U | 442,900 | 2,666.00 | 1,180,771,400 | |
| 7271 | 安永 | 6,900 | 1,202.00 | 8,293,800 | 貸付有価証券 2,800株（700株） |
| 7272 | ヤマハ発動機 | 186,000 | 2,152.00 | 400,272,000 | |
| 7274 | ショーワ | 28,900 | 2,273.00 | 65,689,700 | |
| 7277 | T B K | 16,900 | 451.00 | 7,621,900 | 貸付有価証券 5,200株 |
| 7278 | エクセディ | 19,400 | 2,414.00 | 46,831,600 | |
| 7282 | 豊田合成 | 46,100 | 2,705.00 | 124,700,500 | 貸付有価証券 14,300株 |
| 7283 | 愛三工業 | 22,300 | 777.00 | 17,327,100 | |
| 7284 | 盟和産業 | 2,200 | 1,144.00 | 2,516,800 | 貸付有価証券 100株（100株） |

| | | | | | |
|------|------------|---------|-----------|---------------|----------------------------|
| 7291 | 日本プラスト | 11,200 | 712.00 | 7,974,400 | |
| 7294 | ヨロズ | 13,300 | 1,445.00 | 19,218,500 | |
| 7296 | エフ・シー・シー | 23,300 | 2,307.00 | 53,753,100 | |
| 7309 | シマノ | 53,400 | 17,570.00 | 938,238,000 | |
| 7313 | テイ・エス テック | 33,100 | 3,365.00 | 111,381,500 | |
| 7408 | ジャムコ | 7,100 | 1,439.00 | 10,216,900 | 貸付有価証券 700株(700株) |
| 4543 | テルモ | 403,700 | 3,760.00 | 1,517,912,000 | |
| 5187 | クリエートメディック | 4,700 | 1,035.00 | 4,864,500 | |
| 6376 | 日機装 | 42,800 | 1,405.00 | 60,134,000 | 貸付有価証券 10,400株(10,400株) |
| 7600 | 日本エム・ディ・エム | 8,200 | 2,370.00 | 19,434,000 | 貸付有価証券 2,500株 |
| 7701 | 島津製作所 | 170,500 | 3,400.00 | 579,700,000 | 貸付有価証券 16,800株(16,800株) |
| 7702 | JMS | 12,000 | 799.00 | 9,588,000 | |
| 7709 | クボテック | 3,700 | 388.00 | 1,435,600 | 貸付有価証券 1,100株 |
| 7715 | 長野計器 | 10,300 | 934.00 | 9,620,200 | 貸付有価証券 6,700株(4,200株) |
| 7717 | ブイ・テクノロジー | 6,700 | 5,320.00 | 35,644,000 | 貸付有価証券 4,800株(2,700株) |
| 7721 | 東京計器 | 9,100 | 1,176.00 | 10,701,600 | |
| 7723 | 愛知時計電機 | 1,900 | 4,420.00 | 8,398,000 | |
| 7725 | インターアクション | 7,600 | 2,992.00 | 22,739,200 | 貸付有価証券 700株(700株) |
| 7727 | オーバル | 12,800 | 246.00 | 3,148,800 | 貸付有価証券 1,700株 |
| 7729 | 東京精密 | 25,800 | 4,175.00 | 107,715,000 | |
| 7730 | マニー | 56,800 | 3,055.00 | 173,524,000 | 貸付有価証券 23,200株(5,600株) |
| 7731 | ニコン | 230,800 | 1,329.00 | 306,733,200 | |
| 7732 | トプコン | 71,800 | 1,385.00 | 99,443,000 | 貸付有価証券 22,400株 |
| 7733 | オリンパス | 789,300 | 1,675.50 | 1,322,472,150 | |
| 7734 | 理研計器 | 12,600 | 2,262.00 | 28,501,200 | 貸付有価証券 5,100株(1,200株) |
| 7740 | タムロン | 11,500 | 2,517.00 | 28,945,500 | |
| 7741 | HOYA | 284,900 | 10,290.00 | 2,931,621,000 | |

| | | | | | |
|------|-------------------|---------|----------|-------------|----------------------------|
| 7743 | シード | 6,100 | 1,079.00 | 6,581,900 | |
| 7744 | ノーリツ銅機 | 9,600 | 1,453.00 | 13,948,800 | |
| 7745 | エー・アンド・デイ | 13,000 | 1,024.00 | 13,312,000 | 貸付有価証券 4,000株 |
| 7747 | 朝日インテック | 121,100 | 3,110.00 | 376,621,000 | 貸付有価証券 37,300株 |
| 7762 | シチズン時計 | 167,100 | 585.00 | 97,753,500 | 貸付有価証券 67,900株(16,300株) |
| 7769 | リズム時計工業 | 4,500 | 942.00 | 4,239,000 | |
| 7775 | 大研医器 | 9,900 | 649.00 | 6,425,100 | |
| 7780 | メニコン | 19,600 | 4,580.00 | 89,768,000 | |
| 7782 | シンシア | 1,500 | 631.00 | 946,500 | 貸付有価証券 100株(100株) |
| 7979 | 松風 | 6,400 | 1,777.00 | 11,372,800 | |
| 8050 | セイコーホールディングス | 20,200 | 2,873.00 | 58,034,600 | 貸付有価証券 8,300株(8,300株) |
| 8086 | ニプロ | 98,700 | 1,278.00 | 126,138,600 | |
| 7811 | 中本パックス | 3,600 | 1,605.00 | 5,778,000 | |
| 7816 | スノーピーク | 6,800 | 1,053.00 | 7,160,400 | |
| 7817 | パラマウントベッドホールディングス | 15,000 | 4,575.00 | 68,625,000 | 貸付有価証券 4,700株 |
| 7818 | トランザクション | 9,100 | 1,001.00 | 9,109,100 | 貸付有価証券 500株(500株) |
| 7819 | 粧美堂 | 4,200 | 400.00 | 1,680,000 | |
| 7820 | ニホンフラッシュ | 6,700 | 2,954.00 | 19,791,800 | 貸付有価証券 600株(600株) |
| 7821 | 前田工織 | 15,700 | 2,133.00 | 33,488,100 | 貸付有価証券 6,400株(1,500株) |
| 7822 | 永大産業 | 18,600 | 355.00 | 6,603,000 | |
| 7823 | アートネイチャー | 15,200 | 813.00 | 12,357,600 | |
| 7832 | バンダイナムコホールディングス | 147,500 | 6,401.00 | 944,147,500 | 貸付有価証券 59,600株(59,600株) |
| 7833 | アイフィスジャパン | 3,600 | 734.00 | 2,642,400 | 貸付有価証券 400株(400株) |
| 7838 | 共立印刷 | 23,800 | 167.00 | 3,974,600 | |
| 7839 | SHOEI | 6,900 | 5,100.00 | 35,190,000 | 貸付有価証券 2,800株(700株) |
| 7840 | フランスベッドホールディングス | 20,200 | 955.00 | 19,291,000 | 貸付有価証券 900株(900株) |

| | | | | | |
|------|-----------------------------|---------|----------|-------------|----------------------------|
| 7846 | パイロットコーポレーション | 23,300 | 4,305.00 | 100,306,500 | 貸付有価証券 7,100株(7,100株) |
| 7856 | 萩原工業 | 7,900 | 1,711.00 | 13,516,900 | |
| 7862 | トッパン・フォームズ | 30,600 | 1,208.00 | 36,964,800 | 貸付有価証券 9,500株 |
| 7864 | フジシールインターナショナル | 32,000 | 2,360.00 | 75,520,000 | |
| 7867 | タカラトミー | 64,000 | 1,364.00 | 87,296,000 | |
| 7868 | 廣済堂 | 9,900 | 805.00 | 7,969,500 | 貸付有価証券 3,100株 |
| 7872 | エステールホールディングス | 3,800 | 701.00 | 2,663,800 | 貸付有価証券 100株(100株) |
| 7873 | アーク | 54,400 | 95.00 | 5,168,000 | 貸付有価証券 16,900株 |
| 7885 | タカノ | 5,600 | 817.00 | 4,575,200 | |
| 7893 | プロネクサス | 12,200 | 1,249.00 | 15,237,800 | 貸付有価証券 5,000株(1,200株) |
| 7897 | ホクシン | 8,800 | 157.00 | 1,381,600 | 貸付有価証券 2,700株 |
| 7898 | ウッドワン | 4,800 | 1,255.00 | 6,024,000 | |
| 7905 | 大建工業 | 9,600 | 1,945.00 | 18,672,000 | |
| 7911 | 凸版印刷 | 201,300 | 2,255.00 | 453,931,500 | 貸付有価証券 9,200株 |
| 7912 | 大日本印刷 | 186,700 | 2,950.00 | 550,765,000 | |
| 7914 | 共同印刷 | 4,400 | 2,938.00 | 12,927,200 | |
| 7915 | N I S S H A | 29,300 | 1,094.00 | 32,054,200 | 貸付有価証券 12,000株(12,000株) |
| 7916 | 光村印刷 | 1,200 | 1,723.00 | 2,067,600 | |
| 7921 | T A K A R A & C O M P A N Y | 6,900 | 1,698.00 | 11,716,200 | |
| 7936 | アシックス | 117,700 | 1,747.00 | 205,621,900 | 貸付有価証券 48,000株(48,000株) |
| 7937 | ツツミ | 4,400 | 2,098.00 | 9,231,200 | |
| 7949 | 小松ウオール工業 | 4,300 | 2,280.00 | 9,804,000 | |
| 7951 | ヤマハ | 84,800 | 6,000.00 | 508,800,000 | |
| 7952 | 河合楽器製作所 | 4,400 | 3,895.00 | 17,138,000 | |
| 7955 | クリナップ | 13,300 | 698.00 | 9,283,400 | |
| 7956 | ビジョン | 86,200 | 3,990.00 | 343,938,000 | 貸付有価証券 8,400株(8,400株) |
| 7959 | オリバー | 3,000 | 3,570.00 | 10,710,000 | |
| 7961 | 兼松サステック | 900 | 1,791.00 | 1,611,900 | |

| | | | | | |
|------|--------------|-----------|-----------|---------------|------------------------------|
| 7962 | キングジム | 11,900 | 865.00 | 10,293,500 | |
| 7966 | リンテック | 33,900 | 2,416.00 | 81,902,400 | 貸付有価証券 3,300株（3,300株） |
| 7972 | イトーキ | 30,300 | 528.00 | 15,998,400 | |
| 7974 | 任天堂 | 87,500 | 42,740.00 | 3,739,750,000 | 貸付有価証券 35,600株（8,500株） |
| 7976 | 三菱鉛筆 | 23,500 | 1,611.00 | 37,858,500 | |
| 7981 | タカラスタンダード | 29,500 | 1,938.00 | 57,171,000 | 貸付有価証券 9,100株 |
| 7984 | コクヨ | 68,400 | 1,621.00 | 110,876,400 | |
| 7987 | ナカバヤシ | 14,000 | 626.00 | 8,764,000 | 貸付有価証券 5,300株（5,300株） |
| 7990 | グローブライド | 6,400 | 2,636.00 | 16,870,400 | |
| 7994 | オカムラ | 49,800 | 1,086.00 | 54,082,800 | 貸付有価証券 20,300株（4,900株） |
| 8022 | 美津濃 | 12,900 | 2,738.00 | 35,320,200 | |
| 9501 | 東京電力ホールディングス | 1,138,800 | 456.00 | 519,292,800 | 貸付有価証券 813,300株（465,000株） |
| 9502 | 中部電力 | 436,400 | 1,514.00 | 660,709,600 | 貸付有価証券 42,800株（42,800株） |
| 9503 | 関西電力 | 540,500 | 1,244.50 | 672,652,250 | 貸付有価証券 53,200株（53,200株） |
| 9504 | 中国電力 | 197,200 | 1,427.00 | 281,404,400 | |
| 9505 | 北陸電力 | 130,400 | 783.00 | 102,103,200 | 貸付有価証券 94,000株（53,400株） |
| 9506 | 東北電力 | 356,400 | 1,063.00 | 378,853,200 | 貸付有価証券 80,400株 |
| 9507 | 四国電力 | 128,400 | 1,053.00 | 135,205,200 | 貸付有価証券 52,500株（12,600株） |
| 9508 | 九州電力 | 294,000 | 934.00 | 274,596,000 | 貸付有価証券 91,200株 |
| 9509 | 北海道電力 | 133,500 | 517.00 | 69,019,500 | |
| 9511 | 沖縄電力 | 26,400 | 2,013.00 | 53,143,200 | 貸付有価証券 10,800株（2,600株） |
| 9513 | 電源開発 | 113,500 | 2,616.00 | 296,916,000 | |
| 9514 | エフオン | 6,700 | 750.00 | 5,025,000 | 貸付有価証券 700株（700株） |
| 9517 | イーレックス | 20,300 | 1,819.00 | 36,925,700 | |
| 9519 | レノバ | 23,600 | 1,185.00 | 27,966,000 | |

| | | | | | |
|------|-------------|---------|-----------|---------------|------------------------------|
| 9531 | 東京瓦斯 | 274,300 | 2,613.50 | 716,883,050 | 貸付有価証券 197,200株（112,000株） |
| 9532 | 大阪瓦斯 | 276,800 | 2,047.00 | 566,609,600 | |
| 9533 | 東邦瓦斯 | 70,200 | 4,365.00 | 306,423,000 | 貸付有価証券 28,800株（6,900株） |
| 9534 | 北海道瓦斯 | 7,700 | 1,638.00 | 12,612,600 | |
| 9535 | 広島ガス | 29,400 | 357.00 | 10,495,800 | |
| 9536 | 西部瓦斯 | 16,100 | 2,488.00 | 40,056,800 | 貸付有価証券 6,600株（1,600株） |
| 9543 | 静岡ガス | 40,500 | 934.00 | 37,827,000 | |
| 9551 | メタウォーター | 6,900 | 4,350.00 | 30,015,000 | |
| 2384 | SBSホールディングス | 12,300 | 1,855.00 | 22,816,500 | |
| 9001 | 東武鉄道 | 150,500 | 3,890.00 | 585,445,000 | |
| 9003 | 相鉄ホールディングス | 45,600 | 2,911.00 | 132,741,600 | 貸付有価証券 4,500株（4,500株） |
| 9005 | 東急 | 359,800 | 1,979.00 | 712,044,200 | |
| 9006 | 京浜急行電鉄 | 183,200 | 2,078.00 | 380,689,600 | 貸付有価証券 75,000株（18,000株） |
| 9007 | 小田急電鉄 | 212,200 | 2,504.00 | 531,348,800 | 貸付有価証券 20,900株（20,900株） |
| 9008 | 京王電鉄 | 74,000 | 6,400.00 | 473,600,000 | 貸付有価証券 7,300株（7,300株） |
| 9009 | 京成電鉄 | 99,300 | 4,155.00 | 412,591,500 | |
| 9010 | 富士急行 | 19,400 | 4,130.00 | 80,122,000 | 貸付有価証券 13,900株（7,900株） |
| 9014 | 新京成電鉄 | 3,700 | 2,361.00 | 8,735,700 | |
| 9020 | 東日本旅客鉄道 | 251,100 | 9,676.00 | 2,429,643,600 | |
| 9021 | 西日本旅客鉄道 | 127,100 | 9,343.00 | 1,187,495,300 | 貸付有価証券 39,400株 |
| 9022 | 東海旅客鉄道 | 118,600 | 21,505.00 | 2,550,493,000 | 貸付有価証券 36,700株 |
| 9024 | 西武ホールディングス | 191,400 | 1,777.00 | 340,117,800 | |
| 9025 | 鴻池運輸 | 22,700 | 1,619.00 | 36,751,300 | 貸付有価証券 9,300株（2,200株） |
| 9031 | 西日本鉄道 | 39,500 | 2,454.00 | 96,933,000 | 貸付有価証券 28,400株（16,100株） |
| 9037 | ハマキョウレックス | 10,900 | 3,505.00 | 38,204,500 | |
| 9039 | サカイ引越センター | 7,500 | 6,770.00 | 50,775,000 | 貸付有価証券 3,000株（700株） |

| | | | | | |
|------|------------------|---------|----------|-------------|----------------------------|
| 9041 | 近鉄グループホールディングス | 135,100 | 5,860.00 | 791,686,000 | 貸付有価証券 97,000株(55,100株) |
| 9042 | 阪急阪神ホールディングス | 180,200 | 4,630.00 | 834,326,000 | 貸付有価証券 27,300株 |
| 9044 | 南海電気鉄道 | 64,000 | 2,929.00 | 187,456,000 | |
| 9045 | 京阪ホールディングス | 60,200 | 5,240.00 | 315,448,000 | 貸付有価証券 5,900株(5,900株) |
| 9046 | 神戸電鉄 | 3,200 | 3,965.00 | 12,688,000 | |
| 9048 | 名古屋鉄道 | 111,100 | 3,345.00 | 371,629,500 | 貸付有価証券 10,900株(10,900株) |
| 9052 | 山陽電気鉄道 | 9,600 | 2,132.00 | 20,467,200 | 貸付有価証券 3,000株 |
| 9062 | 日本通運 | 47,700 | 6,280.00 | 299,556,000 | |
| 9064 | ヤマトホールディングス | 236,800 | 1,808.00 | 428,134,400 | |
| 9065 | 山九 | 37,500 | 5,450.00 | 204,375,000 | |
| 9067 | 丸運 | 7,700 | 325.00 | 2,502,500 | 貸付有価証券 1,200株 |
| 9068 | 丸全昭和運輸 | 11,000 | 3,120.00 | 34,320,000 | |
| 9069 | センコーグループホールディングス | 74,500 | 907.00 | 67,571,500 | 貸付有価証券 2,400株(2,400株) |
| 9070 | トナミホールディングス | 3,200 | 5,130.00 | 16,416,000 | 貸付有価証券 1,000株 |
| 9072 | ニッコンホールディングス | 48,400 | 2,680.00 | 129,712,000 | 貸付有価証券 19,800株(4,800株) |
| 9074 | 日本石油輸送 | 1,500 | 2,903.00 | 4,354,500 | |
| 9075 | 福山通運 | 17,300 | 3,910.00 | 67,643,000 | 貸付有価証券 1,700株(1,700株) |
| 9076 | セイノーホールディングス | 101,200 | 1,441.00 | 145,829,200 | |
| 9078 | エスライン | 4,100 | 1,031.00 | 4,227,100 | 貸付有価証券 300株 |
| 9081 | 神奈川中央交通 | 3,300 | 4,015.00 | 13,249,500 | |
| 9086 | 日立物流 | 24,800 | 3,035.00 | 75,268,000 | |
| 9090 | 丸和運輸機関 | 14,200 | 2,389.00 | 33,923,800 | 貸付有価証券 5,800株(1,400株) |
| 9099 | C & F ロジホールディングス | 13,700 | 1,374.00 | 18,823,800 | 貸付有価証券 5,500株(1,300株) |
| 9142 | 九州旅客鉄道 | 120,500 | 3,610.00 | 435,005,000 | |
| 9143 | S Gホールディングス | 141,800 | 2,378.00 | 337,200,400 | 貸付有価証券 43,800株 |

| | | | | | |
|------|--------------|---------|----------|-------------|------------------------------|
| 9101 | 日本郵船 | 113,000 | 1,924.00 | 217,412,000 | 貸付有価証券 46,100株（46,100株） |
| 9104 | 商船三井 | 85,500 | 2,898.00 | 247,779,000 | 貸付有価証券 8,400株（8,400株） |
| 9107 | 川崎汽船 | 41,600 | 1,787.00 | 74,339,200 | 貸付有価証券 29,900株（17,000株） |
| 9110 | NSユナイテッド海運 | 7,400 | 2,184.00 | 16,161,600 | 貸付有価証券 5,300株（3,000株） |
| 9115 | 明治海運 | 14,300 | 366.00 | 5,233,800 | 貸付有価証券 3,100株 |
| 9119 | 飯野海運 | 64,000 | 362.00 | 23,168,000 | 貸付有価証券 26,000株（26,000株） |
| 9130 | 共栄タンカー | 2,400 | 991.00 | 2,378,400 | |
| 9308 | 乾汽船 | 7,800 | 1,180.00 | 9,204,000 | 貸付有価証券 5,800株（3,300株） |
| 9201 | 日本航空 | 243,200 | 3,303.00 | 803,289,600 | |
| 9202 | ANAホールディングス | 247,000 | 3,539.00 | 874,133,000 | 貸付有価証券 100,800株（100,800株） |
| 9232 | パスコ | 2,600 | 1,972.00 | 5,127,200 | 貸付有価証券 800株 |
| 9058 | トランコム | 3,800 | 8,020.00 | 30,476,000 | |
| 9066 | 日新 | 11,700 | 1,838.00 | 21,504,600 | |
| 9301 | 三菱倉庫 | 42,900 | 2,745.00 | 117,760,500 | 貸付有価証券 30,800株（17,500株） |
| 9302 | 三井倉庫ホールディングス | 15,400 | 1,987.00 | 30,599,800 | |
| 9303 | 住友倉庫 | 49,700 | 1,475.00 | 73,307,500 | 貸付有価証券 20,400株（4,900株） |
| 9304 | 澁澤倉庫 | 7,400 | 2,319.00 | 17,160,600 | 貸付有価証券 400株 |
| 9306 | 東陽倉庫 | 24,400 | 329.00 | 8,027,600 | 貸付有価証券 7,900株（300株） |
| 9310 | 日本トランスシティ | 29,700 | 541.00 | 16,067,700 | 貸付有価証券 11,200株（2,900株） |
| 9312 | ケイヒン | 2,600 | 1,327.00 | 3,450,200 | |
| 9319 | 中央倉庫 | 8,200 | 1,199.00 | 9,831,800 | 貸付有価証券 200株 |
| 9322 | 川西倉庫 | 2,500 | 1,027.00 | 2,567,500 | |
| 9324 | 安田倉庫 | 11,100 | 1,030.00 | 11,433,000 | |
| 9325 | ファイズホールディングス | 2,900 | 584.00 | 1,693,600 | 貸付有価証券 1,100株（200株） |

| | | | | | |
|------|------------------|--------|----------|-------------|----------------------------|
| 9351 | 東洋埠頭 | 4,100 | 1,400.00 | 5,740,000 | 貸付有価証券 500株 |
| 9358 | 宇徳 | 11,500 | 575.00 | 6,612,500 | 貸付有価証券 4,500株（900株） |
| 9364 | 上組 | 77,400 | 2,354.00 | 182,199,600 | |
| 9366 | サンリツ | 3,200 | 744.00 | 2,380,800 | |
| 9368 | キムラユニティー | 3,600 | 1,143.00 | 4,114,800 | |
| 9369 | キューソー流通システム | 3,400 | 1,879.00 | 6,388,600 | |
| 9375 | 近鉄エクスプレス | 28,700 | 1,848.00 | 53,037,600 | 貸付有価証券 8,900株 |
| 9380 | 東海運 | 7,700 | 289.00 | 2,225,300 | |
| 9381 | エーアイティー | 9,500 | 959.00 | 9,110,500 | 貸付有価証券 2,900株 |
| 9384 | 内外トランスライン | 4,700 | 1,387.00 | 6,518,900 | 貸付有価証券 1,500株 |
| 9386 | 日本コンセプト | 4,300 | 1,446.00 | 6,217,800 | |
| 1973 | NEC ネットエスアイ | 13,200 | 3,905.00 | 51,546,000 | 貸付有価証券 5,400株（1,300株） |
| 2307 | クロスキャット | 3,700 | 1,153.00 | 4,266,100 | 貸付有価証券 1,500株（400株） |
| 2317 | システナ | 49,900 | 1,745.00 | 87,075,500 | |
| 2326 | デジタルアーツ | 6,900 | 5,590.00 | 38,571,000 | 貸付有価証券 2,900株（700株） |
| 2327 | 日鉄ソリューションズ | 21,000 | 3,580.00 | 75,180,000 | |
| 2335 | キューブシステム | 7,400 | 783.00 | 5,794,200 | 貸付有価証券 3,000株（700株） |
| 2352 | エイジア | 2,500 | 1,416.00 | 3,540,000 | 貸付有価証券 300株（300株） |
| 2359 | コア | 5,900 | 1,411.00 | 8,324,900 | 貸付有価証券 600株（600株） |
| 3040 | ソリトンシステムズ | 6,100 | 1,352.00 | 8,247,200 | |
| 3371 | ソフトクリエイトホールディングス | 6,100 | 1,764.00 | 10,760,400 | |
| 3626 | T I S | 46,700 | 6,430.00 | 300,281,000 | |
| 3627 | ネオス | 5,600 | 801.00 | 4,485,600 | |
| 3630 | 電算システム | 5,300 | 2,976.00 | 15,772,800 | 貸付有価証券 1,700株 |
| 3632 | グリー | 96,600 | 485.00 | 46,851,000 | 貸付有価証券 29,900株 |
| 3635 | コーエーテクモホールディングス | 28,600 | 2,831.00 | 80,966,600 | 貸付有価証券 20,600株（11,700株） |

| | | | | | |
|------|----------------------|---------|----------|-------------|---------------------------|
| 3636 | 三菱総合研究所 | 6,000 | 4,260.00 | 25,560,000 | |
| 3639 | ボルテージ | 2,500 | 695.00 | 1,737,500 | 貸付有価証券 800株 |
| 3640 | 電算 | 1,600 | 2,271.00 | 3,633,600 | 貸付有価証券 500株 |
| 3648 | A G S | 7,900 | 827.00 | 6,533,300 | |
| 3649 | ファインデックス | 11,800 | 1,318.00 | 15,552,400 | 貸付有価証券 1,200株(1,200株) |
| 3655 | ブレインパッド | 2,900 | 5,460.00 | 15,834,000 | 貸付有価証券 1,100株(300株) |
| 3656 | K L a b | 27,000 | 800.00 | 21,600,000 | 貸付有価証券 11,000株(2,600株) |
| 3657 | ポールトゥウィン・ピットクルーホールディ | 16,900 | 941.00 | 15,902,900 | 貸付有価証券 6,900株(6,900株) |
| 3658 | イーブックイニシアティブジャパン | 2,000 | 1,920.00 | 3,840,000 | 貸付有価証券 600株 |
| 3659 | ネクソン | 398,500 | 1,477.00 | 588,584,500 | 貸付有価証券 123,300株 |
| 3660 | アイスタイル | 36,200 | 625.00 | 22,625,000 | |
| 3661 | エムアップ | 4,000 | 2,682.00 | 10,728,000 | 貸付有価証券 2,900株(1,600株) |
| 3662 | エイチーム | 9,600 | 1,072.00 | 10,291,200 | 貸付有価証券 1,900株 |
| 3665 | エニグモ | 9,900 | 905.00 | 8,959,500 | 貸付有価証券 4,000株(1,000株) |
| 3666 | テクノスジャパン | 10,800 | 499.00 | 5,389,200 | 貸付有価証券 1,100株(1,100株) |
| 3667 | e n i s h | 6,200 | 657.00 | 4,073,400 | 貸付有価証券 1,900株 |
| 3668 | コロプラ | 45,800 | 1,126.00 | 51,570,800 | 貸付有価証券 18,700株(4,500株) |
| 3672 | オルトプラス | 10,400 | 884.00 | 9,193,600 | 貸付有価証券 6,600株(3,700株) |
| 3673 | ブロードリーフ | 69,400 | 663.00 | 46,012,200 | 貸付有価証券 6,800株(6,800株) |
| 3675 | クロス・マーケティンググループ | 6,200 | 380.00 | 2,356,000 | 貸付有価証券 1,300株(600株) |
| 3676 | デジタルハーツホールディングス | 7,400 | 995.00 | 7,363,000 | 貸付有価証券 700株(700株) |
| 3677 | システム情報 | 7,100 | 1,033.00 | 7,334,300 | 貸付有価証券 2,200株 |
| 3678 | メディアドゥホールディングス | 4,400 | 4,255.00 | 18,722,000 | |

| | | | | | |
|------|----------------------|--------|----------|-------------|----------------------------|
| 3679 | じげん | 34,600 | 530.00 | 18,338,000 | 貸付有価証券 10,500株 |
| 3681 | ブイキューブ | 8,600 | 683.00 | 5,873,800 | |
| 3682 | エンカレッジ・テクノロジー | 2,300 | 922.00 | 2,120,600 | |
| 3683 | サイバーリンクス | 2,100 | 1,259.00 | 2,643,900 | |
| 3686 | ディー・エル・イー | 9,900 | 197.00 | 1,950,300 | 貸付有価証券 4,000株(1,000株) |
| 3687 | フィックスターズ | 14,900 | 1,568.00 | 23,363,200 | 貸付有価証券 6,100株(1,500株) |
| 3688 | CARTA HOLDINGS | 6,800 | 1,125.00 | 7,650,000 | |
| 3694 | オブティム | 3,700 | 3,405.00 | 12,598,500 | |
| 3696 | セレス | 4,600 | 1,212.00 | 5,575,200 | 貸付有価証券 500株(500株) |
| 3697 | SHIFT | 3,700 | 8,030.00 | 29,711,000 | |
| 3738 | ティーガイア | 12,400 | 2,632.00 | 32,636,800 | |
| 3741 | セック | 2,000 | 3,865.00 | 7,730,000 | 貸付有価証券 200株(200株) |
| 3751 | 日本アジアグループ | 14,800 | 381.00 | 5,638,800 | 貸付有価証券 1,400株(1,400株) |
| 3756 | 豆蔵ホールディングス | 9,500 | 1,450.00 | 13,775,000 | 貸付有価証券 3,000株 |
| 3762 | テクマトリックス | 9,900 | 2,386.00 | 23,621,400 | |
| 3763 | プロシップ | 4,000 | 1,535.00 | 6,140,000 | 貸付有価証券 1,200株 |
| 3765 | ガンホー・オンライン・エンターテイメント | 33,700 | 2,251.00 | 75,858,700 | 貸付有価証券 13,700株(13,700株) |
| 3769 | GMOペイメントゲートウェイ | 23,000 | 7,480.00 | 172,040,000 | 貸付有価証券 16,500株(9,400株) |
| 3770 | ザッパラス | 7,300 | 413.00 | 3,014,900 | 貸付有価証券 5,100株(2,900株) |
| 3771 | システムリサーチ | 3,700 | 1,777.00 | 6,574,900 | |
| 3774 | インターネットイニシアティブ | 20,700 | 2,997.00 | 62,037,900 | 貸付有価証券 8,500株(2,000株) |
| 3778 | さくらインターネット | 15,000 | 717.00 | 10,755,000 | |
| 3784 | ヴィンクス | 3,900 | 1,275.00 | 4,972,500 | 貸付有価証券 1,600株(400株) |
| 3788 | GMOクラウド | 2,600 | 2,507.00 | 6,518,200 | 貸付有価証券 1,000株(1,000株) |
| 3817 | SRAホールディングス | 7,400 | 2,641.00 | 19,543,400 | |

| | | | | | |
|------|-----------------------|--------|----------|------------|----------------------|
| 3826 | システムインテグレータ | 4,400 | 914.00 | 4,021,600 | 貸付有価証券 1,300株 |
| 3834 | 朝日ネット | 9,900 | 627.00 | 6,207,300 | |
| 3835 | e B A S E | 8,400 | 1,188.00 | 9,979,200 | 貸付有価証券 2,600株 |
| 3836 | アバント | 10,000 | 1,004.00 | 10,040,000 | |
| 3837 | アドソル日進 | 4,900 | 2,258.00 | 11,064,200 | 貸付有価証券 500株（500株） |
| 3843 | フリービット | 8,300 | 935.00 | 7,760,500 | 貸付有価証券 2,600株 |
| 3844 | コムチュア | 15,700 | 2,396.00 | 37,617,200 | |
| 3852 | サイバーコム | 2,500 | 2,283.00 | 5,707,500 | 貸付有価証券 200株（200株） |
| 3853 | アステリア | 8,500 | 605.00 | 5,142,500 | 貸付有価証券 2,600株 |
| 3854 | アイル | 5,000 | 1,963.00 | 9,815,000 | |
| 3901 | マークライنز | 7,000 | 1,922.00 | 13,454,000 | |
| 3902 | メディカル・データ・ビジョン | 10,600 | 846.00 | 8,967,600 | 貸付有価証券 3,300株 |
| 3903 | g u m i | 17,900 | 799.00 | 14,302,100 | |
| 3909 | ショーケース | 3,300 | 707.00 | 2,333,100 | 貸付有価証券 300株（300株） |
| 3912 | モバイルファクトリー | 3,100 | 1,302.00 | 4,036,200 | 貸付有価証券 300株（300株） |
| 3915 | テラスカイ | 5,000 | 2,407.00 | 12,035,000 | |
| 3916 | デジタル・インフォメーション・テクノロジー | 6,200 | 1,771.00 | 10,980,200 | 貸付有価証券 600株（600株） |
| 3918 | P C Iホールディングス | 2,800 | 2,171.00 | 6,078,800 | 貸付有価証券 300株（300株） |
| 3919 | パイプドHD | 1,800 | 2,335.00 | 4,203,000 | |
| 3920 | アイピーシー | 2,500 | 1,214.00 | 3,035,000 | 貸付有価証券 300株（300株） |
| 3921 | ネオジャパン | 2,600 | 1,085.00 | 2,821,000 | 貸付有価証券 300株（300株） |
| 3922 | P R T I M E S | 1,200 | 2,404.00 | 2,884,800 | 貸付有価証券 400株 |
| 3924 | ランドコンピュータ | 2,100 | 1,097.00 | 2,303,700 | |
| 3925 | ダブルスタンダード | 1,800 | 4,810.00 | 8,658,000 | |
| 3926 | オーブンドア | 6,900 | 1,513.00 | 10,439,700 | 貸付有価証券 2,200株 |

| | | | | | |
|------|-----------------------------|--------|----------|-------------|--------------------------|
| 3928 | マイネット | 4,500 | 668.00 | 3,006,000 | 貸付有価証券 1,800株(400株) |
| 3932 | アカツキ | 4,900 | 5,660.00 | 27,734,000 | 貸付有価証券 2,000株(500株) |
| 3934 | ベネフィットジャパン | 1,000 | 2,096.00 | 2,096,000 | 貸付有価証券 100株(100株) |
| 3937 | U b i c o mホールディングス | 3,100 | 1,222.00 | 3,788,200 | 貸付有価証券 300株(300株) |
| 3938 | L I N E | 32,000 | 5,350.00 | 171,200,000 | 貸付有価証券 9,900株 |
| 3939 | カナミックネットワーク | 8,500 | 775.00 | 6,587,500 | 貸付有価証券 800株(800株) |
| 3940 | ノムラシステムコーポレーション | 3,000 | 555.00 | 1,665,000 | 貸付有価証券 300株(300株) |
| 3962 | チェンジ | 2,800 | 2,908.00 | 8,142,400 | 貸付有価証券 1,200株(300株) |
| 3963 | シンクロ・フード | 6,000 | 549.00 | 3,294,000 | 貸付有価証券 1,800株 |
| 3964 | オークネット | 8,600 | 1,306.00 | 11,231,600 | 貸付有価証券 2,400株(900株) |
| 3968 | セグエグループ | 2,300 | 911.00 | 2,095,300 | |
| 3969 | エイトレッド | 1,700 | 1,684.00 | 2,862,800 | |
| 3975 | A O I T Y O H o l d i n g s | 14,100 | 698.00 | 9,841,800 | 貸付有価証券 1,400株(1,400株) |
| 3978 | マクロミル | 25,000 | 1,008.00 | 25,200,000 | |
| 3981 | ビーグリー | 2,700 | 1,234.00 | 3,331,800 | |
| 3983 | オロ | 3,700 | 3,860.00 | 14,282,000 | |
| 3984 | ユーザーローカル | 800 | 3,470.00 | 2,776,000 | |
| 3985 | テモナ | 1,800 | 489.00 | 880,200 | 貸付有価証券 800株(200株) |
| 3992 | ニーズウェル | 1,700 | 738.00 | 1,254,600 | |
| 3996 | サインポスト | 2,200 | 2,039.00 | 4,485,800 | 貸付有価証券 200株(200株) |
| 4284 | ソルクシーズ | 5,900 | 969.00 | 5,717,100 | 貸付有価証券 600株(600株) |
| 4295 | フェイス | 4,900 | 801.00 | 3,924,900 | 貸付有価証券 1,500株 |
| 4298 | プロトコーポレーション | 12,500 | 1,196.00 | 14,950,000 | |
| 4299 | ハイマックス | 1,600 | 2,100.00 | 3,360,000 | 貸付有価証券 400株 |

| | | | | | |
|------|-----------------------|-----------|-----------|-------------|------------------------------|
| 4307 | 野村総合研究所 | 233,900 | 2,303.00 | 538,671,700 | 貸付有価証券 41,200株（41,200株） |
| 4312 | サイバネットシステム | 9,900 | 857.00 | 8,484,300 | |
| 4320 | C Eホールディングス | 8,000 | 497.00 | 3,976,000 | |
| 4323 | 日本システム技術 | 2,200 | 1,464.00 | 3,220,800 | |
| 4326 | インテージホールディングス | 17,500 | 928.00 | 16,240,000 | |
| 4333 | 東邦システムサイエンス | 3,700 | 922.00 | 3,411,400 | |
| 4344 | ソースネクスト | 66,400 | 484.00 | 32,137,600 | 貸付有価証券 26,800株（6,400株） |
| 4348 | インフォコム | 15,300 | 2,659.00 | 40,682,700 | |
| 4382 | H E R O Z | 300 | 11,380.00 | 3,414,000 | |
| 4384 | ラクスル | 7,400 | 3,680.00 | 27,232,000 | 貸付有価証券 2,300株 |
| 4392 | F I G | 15,100 | 301.00 | 4,545,100 | 貸付有価証券 6,200株（1,500株） |
| 4396 | システムサポート | 1,200 | 2,165.00 | 2,598,000 | |
| 4420 | イーソル | 5,000 | 2,083.00 | 10,415,000 | |
| 4423 | アルテリア・ネットワークス | 15,500 | 1,780.00 | 27,590,000 | |
| 4433 | ヒト・コミュニケーションズ・ホールディング | 3,200 | 1,506.00 | 4,819,200 | 貸付有価証券 2,300株（1,300株） |
| 4662 | フォーカスシステムズ | 8,700 | 984.00 | 8,560,800 | |
| 4674 | クレスコ | 4,300 | 3,555.00 | 15,286,500 | |
| 4676 | フジ・メディア・ホールディングス | 134,800 | 1,535.00 | 206,918,000 | |
| 4684 | オービック | 48,500 | 14,810.00 | 718,285,000 | 貸付有価証券 4,800株（4,800株） |
| 4686 | ジャストシステム | 22,800 | 6,110.00 | 139,308,000 | |
| 4687 | T D Cソフト | 12,200 | 1,148.00 | 14,005,600 | 貸付有価証券 8,800株（5,000株） |
| 4689 | Zホールディングス | 1,922,200 | 458.00 | 880,367,600 | 貸付有価証券 765,300株（183,700株） |
| 4704 | トレンドマイクロ | 62,200 | 5,600.00 | 348,320,000 | |
| 4709 | I Dホールディングス | 5,300 | 1,589.00 | 8,421,700 | 貸付有価証券 2,100株（500株） |
| 4716 | 日本オラクル | 28,400 | 9,980.00 | 283,432,000 | |
| 4719 | アルファシステムズ | 4,400 | 2,806.00 | 12,346,400 | 貸付有価証券 1,800株（400株） |
| 4722 | フューチャー | 16,900 | 1,796.00 | 30,352,400 | |
| 4725 | C A C Holdings | 9,100 | 1,537.00 | 13,986,700 | |

| | | | | | |
|------|-------------------------|--------|----------|-------------|---------------------------|
| 4726 | S Bテクノロジー | 5,000 | 2,024.00 | 10,120,000 | |
| 4728 | トーセ | 3,800 | 891.00 | 3,385,800 | 貸付有価証券 2,100株(1,500株) |
| 4733 | オービックビジネスコンサルタント | 14,300 | 5,090.00 | 72,787,000 | 貸付有価証券 10,200株(5,800株) |
| 4739 | 伊藤忠テクノソリューションズ | 63,800 | 3,070.00 | 195,866,000 | 貸付有価証券 6,300株(6,300株) |
| 4743 | アイティフォー | 16,900 | 879.00 | 14,855,100 | 貸付有価証券 5,200株 |
| 4746 | 東計電算 | 2,100 | 3,515.00 | 7,381,500 | |
| 4762 | エクスネット | 2,200 | 966.00 | 2,125,200 | |
| 4768 | 大塚商会 | 75,700 | 4,325.00 | 327,402,500 | |
| 4776 | サイボウズ | 16,400 | 1,499.00 | 24,583,600 | 貸付有価証券 11,700株(6,600株) |
| 4779 | ソフトブレーン | 8,200 | 623.00 | 5,108,600 | 貸付有価証券 800株(800株) |
| 4812 | 電通国際情報サービス | 8,700 | 4,275.00 | 37,192,500 | |
| 4819 | デジタルガレージ | 25,200 | 4,500.00 | 113,400,000 | 貸付有価証券 2,500株(2,500株) |
| 4820 | E Mシステムズ | 19,600 | 971.00 | 19,031,600 | 貸付有価証券 6,200株 |
| 4825 | ウェザーニューズ | 4,700 | 3,555.00 | 16,708,500 | |
| 4826 | C I J | 10,400 | 962.00 | 10,004,800 | 貸付有価証券 200株 |
| 4828 | ビジネスエンジニアリング | 1,600 | 3,080.00 | 4,928,000 | |
| 4829 | 日本エンタープライズ | 14,200 | 236.00 | 3,351,200 | 貸付有価証券 4,400株 |
| 4839 | WOWOW | 6,700 | 2,746.00 | 18,398,200 | |
| 4845 | スカラ | 9,900 | 762.00 | 7,543,800 | |
| 4847 | インテリジェント ウェイブ | 5,200 | 796.00 | 4,139,200 | 貸付有価証券 2,100株(500株) |
| 6879 | I M A G I C A G R O U P | 11,900 | 598.00 | 7,116,200 | |
| 7518 | ネットワンシステムズ | 53,300 | 2,810.00 | 149,773,000 | |
| 7527 | システムソフト | 33,100 | 103.00 | 3,409,300 | |
| 7595 | アルゴグラフィックス | 11,900 | 3,390.00 | 40,341,000 | |
| 7844 | マーベラス | 21,400 | 716.00 | 15,322,400 | 貸付有価証券 2,100株(2,100株) |
| 7860 | エイベックス | 24,000 | 1,247.00 | 29,928,000 | 貸付有価証券 2,400株(2,400株) |
| 8056 | 日本ユニシス | 43,700 | 3,405.00 | 148,798,500 | |

| | | | | | |
|------|--------------------------|-----------|-----------|---------------|------------------------------|
| 8096 | 兼松エレクトロニクス | 7,600 | 3,585.00 | 27,246,000 | 貸付有価証券 2,400株 |
| 9401 | 東京放送ホールディングス | 85,100 | 1,823.00 | 155,137,300 | 貸付有価証券 34,900株(34,900株) |
| 9404 | 日本テレビホールディングス | 116,800 | 1,427.00 | 166,673,600 | |
| 9405 | 朝日放送グループホールディングス | 13,900 | 773.00 | 10,744,700 | |
| 9409 | テレビ朝日ホールディングス | 38,500 | 1,978.00 | 76,153,000 | 貸付有価証券 15,700株(3,800株) |
| 9412 | スカパーJ S A Tホールディングス | 92,100 | 476.00 | 43,839,600 | |
| 9413 | テレビ東京ホールディングス | 11,500 | 2,388.00 | 27,462,000 | 貸付有価証券 8,100株(4,600株) |
| 9414 | 日本BS放送 | 4,700 | 1,153.00 | 5,419,100 | 貸付有価証券 100株(100株) |
| 9416 | ビジョン | 13,000 | 1,789.00 | 23,257,000 | |
| 9417 | スマートバリュー | 4,100 | 801.00 | 3,284,100 | 貸付有価証券 1,700株(400株) |
| 9418 | USEN-NEXT HOLDING S | 5,300 | 1,445.00 | 7,658,500 | 貸付有価証券 1,600株 |
| 9419 | ワイヤレスゲート | 6,600 | 669.00 | 4,415,400 | 貸付有価証券 2,600株(600株) |
| 9422 | コネクシオ | 7,900 | 1,630.00 | 12,877,000 | 貸付有価証券 2,500株 |
| 9424 | 日本通信 | 108,100 | 240.00 | 25,944,000 | 貸付有価証券 44,500株(10,700株) |
| 9428 | クロップス | 2,600 | 721.00 | 1,874,600 | |
| 9432 | 日本電信電話 | 1,871,100 | 2,747.00 | 5,139,911,700 | |
| 9433 | K D D I | 1,043,200 | 3,243.00 | 3,383,097,600 | |
| 9434 | ソフトバンク | 1,272,100 | 1,448.00 | 1,842,000,800 | 貸付有価証券 125,700株(125,700株) |
| 9435 | 光通信 | 14,400 | 26,830.00 | 386,352,000 | |
| 9437 | N T T ドコモ | 1,034,000 | 3,031.00 | 3,134,054,000 | 貸付有価証券 237,700株(100,600株) |
| 9438 | エムティーアイ | 13,500 | 712.00 | 9,612,000 | 貸付有価証券 4,200株 |
| 9449 | G M O インターネット | 55,200 | 2,067.00 | 114,098,400 | |
| 9450 | ファイバーゲート | 2,600 | 1,415.00 | 3,679,000 | |
| 9466 | アイドママーケティングコミュニケー ション | 4,200 | 682.00 | 2,864,400 | |
| 9468 | K A D O K A W A | 37,700 | 2,068.00 | 77,963,600 | |

| | | | | | |
|------|----------------------|-----------|-----------|---------------|----------------------------|
| 9470 | 学研ホールディングス | 4,700 | 7,630.00 | 35,861,000 | |
| 9474 | ゼンリン | 27,900 | 1,759.00 | 49,076,100 | 貸付有価証券 8,600株 |
| 9475 | 昭文社 | 6,400 | 397.00 | 2,540,800 | 貸付有価証券 2,000株 |
| 9479 | インプレスホールディングス | 11,600 | 184.00 | 2,134,400 | |
| 9600 | アイネット | 7,200 | 1,530.00 | 11,016,000 | 貸付有価証券 2,900株(700株) |
| 9601 | 松竹 | 9,300 | 16,250.00 | 151,125,000 | 貸付有価証券 3,800株(3,800株) |
| 9602 | 東宝 | 83,700 | 4,425.00 | 370,372,500 | 貸付有価証券 59,200株(34,300株) |
| 9605 | 東映 | 5,200 | 16,040.00 | 83,408,000 | 貸付有価証券 2,100株(2,100株) |
| 9613 | エヌ・ティ・ティ・データ | 372,700 | 1,445.00 | 538,551,500 | 貸付有価証券 115,700株 |
| 9629 | ピー・シー・エー | 1,800 | 5,020.00 | 9,036,000 | |
| 9658 | ビジネスブレイン太田昭和 | 2,400 | 2,314.00 | 5,553,600 | 貸付有価証券 100株(100株) |
| 9682 | D T S | 31,300 | 2,510.00 | 78,563,000 | |
| 9684 | スクウェア・エニックス・ホールディングス | 59,700 | 5,270.00 | 314,619,000 | 貸付有価証券 24,500株(5,900株) |
| 9692 | シーイーシー | 15,000 | 2,030.00 | 30,450,000 | |
| 9697 | カプコン | 66,000 | 2,952.00 | 194,832,000 | |
| 9702 | アイ・エス・ピー | 2,700 | 1,954.00 | 5,275,800 | |
| 9717 | ジャステック | 8,900 | 1,111.00 | 9,887,900 | 貸付有価証券 300株 |
| 9719 | S C S K | 32,300 | 5,650.00 | 182,495,000 | |
| 9739 | 日本システムウエア | 4,600 | 2,550.00 | 11,730,000 | |
| 9742 | アイネス | 13,800 | 1,371.00 | 18,919,800 | |
| 9746 | T K C | 11,800 | 5,230.00 | 61,714,000 | |
| 9749 | 富士ソフト | 17,900 | 4,160.00 | 74,464,000 | |
| 9759 | N S D | 46,000 | 1,758.00 | 80,868,000 | |
| 9766 | コナミホールディングス | 50,800 | 4,425.00 | 224,790,000 | |
| 9790 | 福井コンピュータホールディングス | 5,500 | 3,525.00 | 19,387,500 | |
| 9889 | J B C C ホールディングス | 9,400 | 1,862.00 | 17,502,800 | |
| 9928 | ミロク情報サービス | 12,300 | 3,255.00 | 40,036,500 | 貸付有価証券 3,800株 |
| 9984 | ソフトバンクグループ | 1,110,700 | 4,569.00 | 5,074,788,300 | |

| | | | | | |
|------|---------------------|---------|----------|-------------|----------------------------|
| 1352 | ハウスイ | 1,100 | 872.00 | 959,200 | |
| 2676 | 高千穂交易 | 5,400 | 1,136.00 | 6,134,400 | 貸付有価証券 2,200株（500株） |
| 2692 | 伊藤忠食品 | 3,500 | 5,150.00 | 18,025,000 | 貸付有価証券 1,100株 |
| 2715 | エレマテック | 13,100 | 1,121.00 | 14,685,100 | 貸付有価証券 2,400株 |
| 2729 | JALUX | 4,000 | 2,438.00 | 9,752,000 | 貸付有価証券 1,300株 |
| 2733 | あらた | 11,200 | 4,440.00 | 49,728,000 | 貸付有価証券 4,600株（1,100株） |
| 2737 | トーメンデバイス | 2,100 | 3,345.00 | 7,024,500 | 貸付有価証券 1,200株（600株） |
| 2760 | 東京エレクトロン デバイス | 5,100 | 2,686.00 | 13,698,600 | 貸付有価証券 500株（500株） |
| 2767 | フィールズ | 10,800 | 670.00 | 7,236,000 | |
| 2768 | 双日 | 776,000 | 349.00 | 270,824,000 | |
| 2784 | アルフレッサ ホールディングス | 156,100 | 2,157.00 | 336,707,700 | |
| 2874 | 横浜冷凍 | 39,400 | 982.00 | 38,690,800 | 貸付有価証券 28,200株（16,000株） |
| 3004 | 神栄 | 1,900 | 727.00 | 1,381,300 | 貸付有価証券 800株（800株） |
| 3023 | ラサ商事 | 7,400 | 969.00 | 7,170,600 | |
| 3031 | ラクーンホールディングス | 6,700 | 813.00 | 5,447,100 | |
| 3036 | アルコニックス | 14,900 | 1,405.00 | 20,934,500 | 貸付有価証券 1,500株（1,500株） |
| 3038 | 神戸物産 | 48,500 | 3,755.00 | 182,117,500 | 貸付有価証券 2,900株 |
| 3076 | あい ホールディングス | 20,100 | 1,926.00 | 38,712,600 | |
| 3079 | ディーブイエックス | 5,000 | 900.00 | 4,500,000 | 貸付有価証券 1,200株 |
| 3107 | ダイワボウホールディングス | 11,900 | 6,630.00 | 78,897,000 | |
| 3132 | マクニカ・富士エレホールディングス | 33,500 | 1,862.00 | 62,377,000 | |
| 3139 | ラクト・ジャパン | 5,200 | 3,555.00 | 18,486,000 | 貸付有価証券 2,100株（500株） |
| 3151 | バイタルケーエスケー・ホールディングス | 26,400 | 1,036.00 | 27,350,400 | |
| 3153 | 八洲電機 | 10,900 | 917.00 | 9,995,300 | |
| 3154 | メディアスホールディングス | 8,000 | 828.00 | 6,624,000 | 貸付有価証券 2,500株 |

| | | | | | |
|------|------------------|--------|----------|-------------|--------------------------|
| 3156 | レスターホールディングス | 14,700 | 1,994.00 | 29,311,800 | 貸付有価証券 3,900株（3,900株） |
| 3157 | ジューテックホールディングス | 3,200 | 1,156.00 | 3,699,200 | |
| 3160 | 大光 | 6,000 | 656.00 | 3,936,000 | |
| 3166 | OCHIホールディングス | 4,100 | 1,410.00 | 5,781,000 | 貸付有価証券 900株 |
| 3167 | TOKAIホールディングス | 74,200 | 1,085.00 | 80,507,000 | 貸付有価証券 16,600株 |
| 3168 | 黒谷 | 3,200 | 510.00 | 1,632,000 | 貸付有価証券 1,000株 |
| 3173 | Cominix | 2,400 | 850.00 | 2,040,000 | 貸付有価証券 100株（100株） |
| 3176 | 三洋貿易 | 7,100 | 2,592.00 | 18,403,200 | |
| 3180 | ビューティガレージ | 2,300 | 2,498.00 | 5,745,400 | 貸付有価証券 700株 |
| 3183 | ウイン・パートナーズ | 10,100 | 1,371.00 | 13,847,100 | 貸付有価証券 3,200株 |
| 3321 | ミタチ産業 | 4,200 | 772.00 | 3,242,400 | 貸付有価証券 2,900株（1,700株） |
| 3360 | シップヘルスケアホールディングス | 22,500 | 4,950.00 | 111,375,000 | |
| 3388 | 明治電機工業 | 4,400 | 1,585.00 | 6,974,000 | 貸付有価証券 400株（400株） |
| 3392 | デリカフーズホールディングス | 4,900 | 718.00 | 3,518,200 | |
| 3393 | スターティアホールディングス | 3,200 | 757.00 | 2,422,400 | 貸付有価証券 1,000株 |
| 3543 | コメダホールディングス | 30,600 | 2,111.00 | 64,596,600 | |
| 3559 | ピーバンドットコム | 800 | 1,596.00 | 1,276,800 | |
| 3565 | アセンテック | 1,100 | 2,132.00 | 2,345,200 | |
| 5009 | 富士興産 | 4,300 | 702.00 | 3,018,600 | 貸付有価証券 1,400株 |
| 6973 | 協栄産業 | 1,600 | 1,482.00 | 2,371,200 | 貸付有価証券 300株（300株） |
| 7414 | 小野建 | 12,600 | 1,387.00 | 17,476,200 | |
| 7417 | 南陽 | 3,100 | 1,866.00 | 5,784,600 | 貸付有価証券 800株 |
| 7420 | 佐鳥電機 | 10,300 | 941.00 | 9,692,300 | 貸付有価証券 3,200株 |
| 7427 | エコートレーディング | 3,200 | 564.00 | 1,804,800 | 貸付有価証券 100株（100株） |
| 7433 | 伯東 | 8,600 | 1,338.00 | 11,506,800 | 貸付有価証券 2,700株 |

| | | | | | |
|------|---------------|---------|----------|-------------|---------------------------|
| 7438 | コンドーテック | 10,900 | 1,129.00 | 12,306,100 | |
| 7442 | 中山福 | 8,100 | 548.00 | 4,438,800 | |
| 7447 | ナガイレーベン | 20,300 | 2,364.00 | 47,989,200 | 貸付有価証券 14,600株(8,300株) |
| 7451 | 三菱食品 | 15,400 | 3,045.00 | 46,893,000 | 貸付有価証券 11,100株(6,300株) |
| 7456 | 松田産業 | 10,200 | 1,619.00 | 16,513,800 | |
| 7458 | 第一興商 | 20,900 | 5,680.00 | 118,712,000 | 貸付有価証券 6,500株 |
| 7459 | メディパルホールディングス | 151,600 | 2,346.00 | 355,653,600 | |
| 7466 | S P K | 3,000 | 2,877.00 | 8,631,000 | |
| 7467 | 萩原電気ホールディングス | 5,200 | 2,752.00 | 14,310,400 | 貸付有価証券 500株(500株) |
| 7476 | アズワン | 9,200 | 9,960.00 | 91,632,000 | 貸付有価証券 900株(900株) |
| 7480 | スズデン | 4,900 | 1,472.00 | 7,212,800 | |
| 7481 | 尾家産業 | 4,100 | 1,418.00 | 5,813,800 | |
| 7482 | シモジマ | 8,600 | 1,189.00 | 10,225,400 | 貸付有価証券 2,700株 |
| 7483 | ドウシシャ | 13,200 | 1,777.00 | 23,456,400 | |
| 7487 | 小津産業 | 3,100 | 1,782.00 | 5,524,200 | |
| 7504 | 高速 | 8,400 | 1,257.00 | 10,558,800 | 貸付有価証券 100株 |
| 7510 | たけびし | 4,900 | 1,482.00 | 7,261,800 | 貸付有価証券 1,500株 |
| 7525 | リックス | 3,200 | 1,715.00 | 5,488,000 | 貸付有価証券 300株(300株) |
| 7537 | 丸文 | 12,400 | 628.00 | 7,787,200 | |
| 7552 | ハピネット | 11,700 | 1,399.00 | 16,368,300 | |
| 7570 | 橋本総業ホールディングス | 2,800 | 1,956.00 | 5,476,800 | 貸付有価証券 400株 |
| 7575 | 日本ライフライン | 41,600 | 1,453.00 | 60,444,800 | 貸付有価証券 12,900株 |
| 7590 | タカショー | 6,800 | 525.00 | 3,570,000 | |
| 7591 | エクセル | 4,000 | 1,591.00 | 6,364,000 | 貸付有価証券 200株(200株) |
| 7594 | マルカ | 5,000 | 2,297.00 | 11,485,000 | 貸付有価証券 2,100株(500株) |
| 7599 | I D O M | 37,900 | 621.00 | 23,535,900 | 貸付有価証券 11,900株 |

| | | | | | |
|------|--------------|-----------|----------|---------------|--------------------------|
| 7607 | 進和 | 8,300 | 2,331.00 | 19,347,300 | |
| 7608 | エスケイジャパン | 3,000 | 451.00 | 1,353,000 | |
| 7609 | ダイトロン | 5,900 | 1,912.00 | 11,280,800 | 貸付有価証券 2,400株(2,400株) |
| 7613 | シークス | 17,900 | 1,458.00 | 26,098,200 | 貸付有価証券 3,800株(3,800株) |
| 7619 | 田中商事 | 4,300 | 732.00 | 3,147,600 | |
| 7628 | オーハシテクニカ | 7,900 | 1,460.00 | 11,534,000 | 貸付有価証券 800株(800株) |
| 7637 | 白銅 | 5,000 | 1,558.00 | 7,790,000 | 貸付有価証券 1,800株(1,800株) |
| 8001 | 伊藤忠商事 | 982,700 | 2,515.50 | 2,471,981,850 | |
| 8002 | 丸紅 | 1,462,500 | 808.50 | 1,182,431,250 | |
| 8007 | 高島 | 2,200 | 1,857.00 | 4,085,400 | |
| 8012 | 長瀬産業 | 79,000 | 1,596.00 | 126,084,000 | 貸付有価証券 12,900株 |
| 8014 | 蝶理 | 9,000 | 2,090.00 | 18,810,000 | 貸付有価証券 1,800株 |
| 8015 | 豊田通商 | 156,800 | 3,800.00 | 595,840,000 | 貸付有価証券 48,700株 |
| 8018 | 三共生興 | 21,300 | 590.00 | 12,567,000 | |
| 8020 | 兼松 | 52,400 | 1,448.00 | 75,875,200 | |
| 8025 | ツカモトコーポレーション | 2,500 | 1,126.00 | 2,815,000 | |
| 8031 | 三井物産 | 1,234,900 | 1,953.00 | 2,411,759,700 | |
| 8032 | 日本紙パルプ商事 | 8,000 | 4,205.00 | 33,640,000 | 貸付有価証券 2,900株(800株) |
| 8036 | 日立ハイテクノロジーズ | 48,800 | 7,750.00 | 378,200,000 | 貸付有価証券 15,100株 |
| 8037 | カメイ | 18,300 | 1,303.00 | 23,844,900 | 貸付有価証券 8,800株(3,100株) |
| 8038 | 東都水産 | 1,800 | 2,702.00 | 4,863,600 | 貸付有価証券 100株(100株) |
| 8041 | OUGホールディングス | 2,200 | 2,711.00 | 5,964,200 | 貸付有価証券 100株(100株) |
| 8043 | スターゼン | 5,200 | 4,365.00 | 22,698,000 | 貸付有価証券 2,100株(2,100株) |
| 8051 | 山善 | 54,900 | 1,080.00 | 59,292,000 | 貸付有価証券 17,000株 |
| 8052 | 椿本興業 | 2,600 | 4,155.00 | 10,803,000 | |
| 8053 | 住友商事 | 886,500 | 1,612.50 | 1,429,481,250 | |

| | | | | | |
|------|-----------------|---------|----------|---------------|---------------------------|
| 8057 | 内田洋行 | 6,000 | 7,430.00 | 44,580,000 | |
| 8058 | 三菱商事 | 985,900 | 2,884.00 | 2,843,335,600 | |
| 8059 | 第一実業 | 6,900 | 3,750.00 | 25,875,000 | 貸付有価証券 2,100株 |
| 8060 | キャノンマーケティングジャパン | 40,100 | 2,517.00 | 100,931,700 | 貸付有価証券 3,900株(3,900株) |
| 8061 | 西華産業 | 7,900 | 1,330.00 | 10,507,000 | 貸付有価証券 800株(800株) |
| 8065 | 佐藤商事 | 11,600 | 1,004.00 | 11,646,400 | 貸付有価証券 4,700株(1,100株) |
| 8068 | 菱洋エレクトロ | 14,200 | 2,014.00 | 28,598,800 | |
| 8070 | 東京産業 | 12,700 | 609.00 | 7,734,300 | 貸付有価証券 1,300株(1,300株) |
| 8074 | ユアサ商事 | 13,300 | 3,605.00 | 47,946,500 | 貸付有価証券 9,700株(5,500株) |
| 8075 | 神鋼商事 | 3,500 | 2,721.00 | 9,523,500 | |
| 8077 | 小林産業 | 8,400 | 292.00 | 2,452,800 | 貸付有価証券 2,800株(200株) |
| 8078 | 阪和興業 | 26,200 | 2,858.00 | 74,879,600 | |
| 8079 | 正栄食品工業 | 9,100 | 4,020.00 | 36,582,000 | 貸付有価証券 2,900株 |
| 8081 | カナデン | 11,400 | 1,343.00 | 15,310,200 | 貸付有価証券 3,400株(1,100株) |
| 8084 | 菱電商事 | 10,100 | 1,632.00 | 16,483,200 | 貸付有価証券 400株 |
| 8087 | フルサト工業 | 7,700 | 1,702.00 | 13,105,400 | |
| 8088 | 岩谷産業 | 31,200 | 3,685.00 | 114,972,000 | 貸付有価証券 12,700株(3,000株) |
| 8089 | すてきナイスグループ | 6,000 | 1,253.00 | 7,518,000 | |
| 8090 | 昭光通商 | 4,500 | 714.00 | 3,213,000 | 貸付有価証券 3,200株(1,800株) |
| 8091 | ニチモウ | 2,200 | 2,007.00 | 4,415,400 | 貸付有価証券 200株(200株) |
| 8093 | 極東貿易 | 4,000 | 2,137.00 | 8,548,000 | |
| 8095 | イワキ | 18,400 | 456.00 | 8,390,400 | 貸付有価証券 5,700株 |
| 8097 | 三愛石油 | 34,600 | 1,169.00 | 40,447,400 | 貸付有価証券 10,900株(3,400株) |
| 8098 | 稲畑産業 | 30,900 | 1,625.00 | 50,212,500 | 貸付有価証券 9,700株 |
| 8101 | G S I クレオス | 3,400 | 1,293.00 | 4,396,200 | |

| | | | | | |
|------|---------------------|--------|----------|-------------|---------------------------|
| 8103 | 明和産業 | 13,000 | 608.00 | 7,904,000 | |
| 8104 | クワザワ | 5,000 | 651.00 | 3,255,000 | 貸付有価証券 2,100株(500株) |
| 8125 | ワキタ | 30,000 | 1,097.00 | 32,910,000 | 貸付有価証券 9,300株 |
| 8129 | 東邦ホールディングス | 45,100 | 2,358.00 | 106,345,800 | 貸付有価証券 4,400株(4,400株) |
| 8130 | サンゲツ | 38,600 | 2,040.00 | 78,744,000 | |
| 8131 | ミツウロコグループホールディングス | 20,700 | 1,261.00 | 26,102,700 | 貸付有価証券 8,400株(2,000株) |
| 8132 | シナネンホールディングス | 5,800 | 2,036.00 | 11,808,800 | |
| 8133 | 伊藤忠エネクス | 31,100 | 923.00 | 28,705,300 | |
| 8136 | サンリオ | 39,400 | 2,139.00 | 84,276,600 | 貸付有価証券 3,900株(3,900株) |
| 8137 | サンワテクノス | 9,900 | 1,123.00 | 11,117,700 | |
| 8140 | リョーサン | 15,500 | 2,735.00 | 42,392,500 | 貸付有価証券 5,100株(5,100株) |
| 8141 | 新光商事 | 22,000 | 878.00 | 19,316,000 | |
| 8142 | トーホー | 6,300 | 1,962.00 | 12,360,600 | 貸付有価証券 1,900株 |
| 8150 | 三信電気 | 7,500 | 1,785.00 | 13,387,500 | 貸付有価証券 400株(400株) |
| 8151 | 東陽テクニカ | 16,200 | 1,336.00 | 21,643,200 | |
| 8153 | モスフードサービス | 18,400 | 2,999.00 | 55,181,600 | 貸付有価証券 7,500株(7,500株) |
| 8154 | 加賀電子 | 14,000 | 2,510.00 | 35,140,000 | 貸付有価証券 4,400株 |
| 8158 | ソーダニッカ | 14,500 | 633.00 | 9,178,500 | 貸付有価証券 2,800株 |
| 8159 | 立花エレテック | 10,400 | 1,831.00 | 19,042,400 | 貸付有価証券 500株 |
| 8275 | フォーバル | 6,100 | 1,150.00 | 7,015,000 | 貸付有価証券 1,600株 |
| 8283 | PALTA C | 22,500 | 5,250.00 | 118,125,000 | 貸付有価証券 13,500株(8,200株) |
| 8285 | 三谷産業 | 18,500 | 340.00 | 6,290,000 | 貸付有価証券 3,900株 |
| 8835 | 太平洋興発 | 5,500 | 809.00 | 4,449,500 | 貸付有価証券 2,200株(2,200株) |
| 9260 | 西本Wismettacホールディングス | 2,500 | 3,505.00 | 8,762,500 | 貸付有価証券 1,100株(300株) |

| | | | | | |
|------|-------------------|---------|----------|-------------|----------------------------|
| 9265 | ヤマシタヘルスケアホールディングス | 1,100 | 1,516.00 | 1,667,600 | |
| 9274 | 国際紙パルプ商事 | 33,300 | 296.00 | 9,856,800 | 貸付有価証券 13,600株（3,300株） |
| 9305 | ヤマタネ | 7,000 | 1,612.00 | 11,284,000 | |
| 9763 | 丸紅建材リース | 1,400 | 1,761.00 | 2,465,400 | |
| 9810 | 日鉄物産 | 10,000 | 5,230.00 | 52,300,000 | |
| 9824 | 泉州電業 | 4,300 | 3,450.00 | 14,835,000 | 貸付有価証券 1,300株 |
| 9830 | トラスコ中山 | 29,200 | 2,749.00 | 80,270,800 | 貸付有価証券 20,900株（11,900株） |
| 9832 | オートバックスセブン | 52,100 | 1,699.00 | 88,517,900 | |
| 9837 | モリト | 10,200 | 768.00 | 7,833,600 | 貸付有価証券 3,200株 |
| 9869 | 加藤産業 | 22,000 | 3,490.00 | 76,780,000 | 貸付有価証券 8,900株（2,100株） |
| 9872 | 北恵 | 2,700 | 911.00 | 2,459,700 | 貸付有価証券 800株 |
| 9880 | イノテック | 8,300 | 1,219.00 | 10,117,700 | |
| 9882 | イエローハット | 26,500 | 1,934.00 | 51,251,000 | 貸付有価証券 8,200株 |
| 9896 | J Kホールディングス | 12,700 | 627.00 | 7,962,900 | 貸付有価証券 1,700株（1,700株） |
| 9902 | 日伝 | 12,700 | 2,032.00 | 25,806,400 | 貸付有価証券 4,000株 |
| 9930 | 北沢産業 | 10,500 | 273.00 | 2,866,500 | 貸付有価証券 7,600株（4,300株） |
| 9932 | 杉本商事 | 7,600 | 2,056.00 | 15,625,600 | 貸付有価証券 700株（700株） |
| 9934 | 因幡電機産業 | 40,000 | 2,754.00 | 110,160,000 | |
| 9960 | 東テク | 4,600 | 2,574.00 | 11,840,400 | 貸付有価証券 300株（100株） |
| 9962 | ミスミグループ本社 | 176,000 | 2,704.00 | 475,904,000 | 貸付有価証券 71,900株（71,900株） |
| 9972 | アルテック | 11,100 | 232.00 | 2,575,200 | |
| 9982 | タキヒヨー | 4,300 | 1,831.00 | 7,873,300 | |
| 9986 | 蔵王産業 | 2,700 | 1,485.00 | 4,009,500 | |
| 9987 | スズケン | 59,500 | 4,335.00 | 257,932,500 | |
| 9991 | ジェコス | 9,700 | 1,098.00 | 10,650,600 | 貸付有価証券 3,000株 |

| | | | | | |
|------|-----------------|--------|----------|-------------|----------------------------|
| 9995 | グローセル | 14,000 | 457.00 | 6,398,000 | 貸付有価証券 2,200株(1,100株) |
| 2651 | ローソン | 35,500 | 6,140.00 | 217,970,000 | 貸付有価証券 11,000株 |
| 2659 | サンエー | 11,700 | 4,810.00 | 56,277,000 | 貸付有価証券 8,300株(4,700株) |
| 2664 | カワチ薬品 | 10,900 | 2,183.00 | 23,794,700 | |
| 2670 | エービーシー・マート | 21,900 | 7,340.00 | 160,746,000 | |
| 2674 | ハードオフコーポレーション | 5,600 | 815.00 | 4,564,000 | |
| 2678 | アスクル | 14,700 | 3,295.00 | 48,436,500 | |
| 2681 | ゲオホールディングス | 25,300 | 1,316.00 | 33,294,800 | 貸付有価証券 2,500株(2,500株) |
| 2685 | アダストリア | 19,500 | 2,427.00 | 47,326,500 | |
| 2686 | ジーフット | 8,500 | 623.00 | 5,295,500 | 貸付有価証券 3,500株(3,500株) |
| 2687 | シー・ヴィ・エス・ベイエリア | 2,000 | 714.00 | 1,428,000 | |
| 2695 | くら寿司 | 7,300 | 5,460.00 | 39,858,000 | 貸付有価証券 2,300株 |
| 2698 | キャンドウ | 6,700 | 1,646.00 | 11,028,200 | 貸付有価証券 2,100株 |
| 2726 | バルグループホールディングス | 7,200 | 3,730.00 | 26,856,000 | |
| 2730 | エディオン | 64,500 | 1,188.00 | 76,626,000 | 貸付有価証券 46,200株(26,200株) |
| 2734 | サーラコーポレーション | 28,500 | 639.00 | 18,211,500 | 貸付有価証券 8,900株 |
| 2735 | ワッツ | 6,200 | 608.00 | 3,769,600 | |
| 2742 | ハローズ | 5,300 | 2,663.00 | 14,113,900 | 貸付有価証券 1,600株 |
| 2752 | フジオフードシステム | 11,800 | 1,781.00 | 21,015,800 | 貸付有価証券 5,000株(1,200株) |
| 2753 | あみやき亭 | 3,000 | 3,685.00 | 11,055,000 | |
| 2764 | ひらまつ | 25,800 | 283.00 | 7,301,400 | 貸付有価証券 3,100株 |
| 2791 | 大黒天物産 | 3,400 | 3,200.00 | 10,880,000 | 貸付有価証券 1,300株(200株) |
| 2792 | ハニーズホールディングス | 12,400 | 1,814.00 | 22,493,600 | |
| 2796 | ファーマライズホールディングス | 3,300 | 643.00 | 2,121,900 | 貸付有価証券 500株 |
| 3028 | アルペン | 10,800 | 1,752.00 | 18,921,600 | |

| | | | | | |
|------|--------------------|---------|----------|-------------|----------------------------|
| 3030 | ハブ | 4,000 | 1,081.00 | 4,324,000 | 貸付有価証券 1,700株（400株） |
| 3034 | クオールホールディングス | 20,700 | 1,496.00 | 30,967,200 | 貸付有価証券 2,000株（2,000株） |
| 3046 | ジンスホールディングス | 7,400 | 7,280.00 | 53,872,000 | |
| 3048 | ビックカメラ | 83,300 | 1,225.00 | 102,042,500 | 貸付有価証券 1,500株（1,500株） |
| 3050 | D C Mホールディングス | 75,800 | 1,060.00 | 80,348,000 | 貸付有価証券 7,400株（7,400株） |
| 3053 | ベッパーフードサービス | 11,200 | 1,177.00 | 13,182,400 | 貸付有価証券 8,000株（4,500株） |
| 3064 | Monotaro | 99,900 | 2,892.00 | 288,910,800 | 貸付有価証券 71,800株（40,800株） |
| 3067 | 東京一番フーズ | 3,600 | 630.00 | 2,268,000 | |
| 3073 | DDホールディングス | 5,500 | 1,586.00 | 8,723,000 | |
| 3082 | きちりホールディングス | 3,700 | 767.00 | 2,837,900 | |
| 3085 | アークランドサービスホールディングス | 10,300 | 1,871.00 | 19,271,300 | 貸付有価証券 600株（600株） |
| 3086 | J.フロントリテイリング | 167,800 | 1,585.00 | 265,963,000 | 貸付有価証券 16,500株（16,500株） |
| 3087 | ドトール・日レスホールディングス | 22,400 | 2,140.00 | 47,936,000 | |
| 3088 | マツモトキヨシホールディングス | 58,100 | 4,250.00 | 246,925,000 | 貸付有価証券 23,700株（5,700株） |
| 3091 | ブロンコビリー | 7,300 | 2,697.00 | 19,688,100 | 貸付有価証券 700株（700株） |
| 3092 | ZOZO | 96,600 | 2,035.00 | 196,581,000 | 貸付有価証券 56,700株（13,600株） |
| 3093 | トレジャー・ファクトリー | 4,100 | 1,053.00 | 4,317,300 | |
| 3097 | 物語コーポレーション | 3,500 | 8,480.00 | 29,680,000 | 貸付有価証券 1,300株（200株） |
| 3098 | ココカラファイン | 14,700 | 6,420.00 | 94,374,000 | |
| 3099 | 三越伊勢丹ホールディングス | 245,500 | 982.00 | 241,081,000 | 貸付有価証券 24,100株（24,100株） |
| 3134 | Hamee | 4,300 | 1,497.00 | 6,437,100 | 貸付有価証券 400株（400株） |
| 3141 | ウエルシアホールディングス | 41,800 | 6,920.00 | 289,256,000 | 貸付有価証券 4,100株（4,100株） |
| 3148 | クリエイトSDホールディングス | 20,700 | 2,748.00 | 56,883,600 | 貸付有価証券 6,400株 |
| 3159 | 丸善CHIホールディングス | 16,400 | 370.00 | 6,068,000 | |

| | | | | | |
|------|----------------------|---------|-----------|---------------|----------------------------|
| 3169 | ミサワ | 2,800 | 751.00 | 2,102,800 | 貸付有価証券 300株(300株) |
| 3172 | ティーライフ | 1,900 | 890.00 | 1,691,000 | |
| 3175 | エー・ピーカンパニー | 2,600 | 601.00 | 1,562,600 | |
| 3178 | チムニー | 4,300 | 2,309.00 | 9,928,700 | 貸付有価証券 1,200株 |
| 3179 | シュッピン | 9,600 | 1,197.00 | 11,491,200 | |
| 3186 | ネクステージ | 20,000 | 1,298.00 | 25,960,000 | 貸付有価証券 8,200株(2,000株) |
| 3191 | ジョイフル本田 | 41,100 | 1,361.00 | 55,937,100 | |
| 3193 | 鳥貴族 | 4,600 | 2,420.00 | 11,132,000 | 貸付有価証券 1,400株 |
| 3194 | キリン堂ホールディングス | 5,500 | 2,094.00 | 11,517,000 | 貸付有価証券 1,700株 |
| 3196 | ホットランド | 9,400 | 1,274.00 | 11,975,600 | 貸付有価証券 900株(900株) |
| 3197 | すかいらくホールディングス | 157,400 | 2,161.00 | 340,141,400 | 貸付有価証券 64,300株(15,400株) |
| 3198 | S F Pホールディングス | 6,000 | 2,350.00 | 14,100,000 | 貸付有価証券 1,900株 |
| 3199 | 綿半ホールディングス | 5,300 | 1,886.00 | 9,995,800 | 貸付有価証券 3,700株(2,100株) |
| 3221 | ヨシックス | 2,300 | 2,702.00 | 6,214,600 | |
| 3222 | ユナイテッド・スーパーマーケット・ホール | 40,800 | 955.00 | 38,964,000 | 貸付有価証券 29,300株(16,600株) |
| 3319 | ゴルフダイジェスト・オンライン | 6,500 | 661.00 | 4,296,500 | |
| 3328 | B E E N O S | 4,900 | 1,373.00 | 6,727,700 | 貸付有価証券 500株(500株) |
| 3333 | あさひ | 10,500 | 1,389.00 | 14,584,500 | |
| 3341 | 日本調剤 | 4,300 | 3,785.00 | 16,275,500 | |
| 3349 | コスモス薬品 | 6,200 | 22,170.00 | 137,454,000 | 貸付有価証券 2,500株(2,500株) |
| 3361 | トーエル | 6,800 | 778.00 | 5,290,400 | 貸付有価証券 2,100株 |
| 3376 | オンリー | 2,400 | 804.00 | 1,929,600 | |
| 3382 | セブン&アイ・ホールディングス | 549,600 | 3,880.00 | 2,132,448,000 | |
| 3387 | クリエイト・レストランツ・ホールディング | 37,800 | 1,863.00 | 70,421,400 | 貸付有価証券 3,700株(3,700株) |
| 3391 | ツルハホールディングス | 30,500 | 13,850.00 | 422,425,000 | 貸付有価証券 12,100株(3,000株) |

| | | | | | |
|------|-------------------|---------|----------|-------------|----------------------------|
| 3395 | サンマルクホールディングス | 11,100 | 2,310.00 | 25,641,000 | |
| 3396 | フェリシモ | 3,100 | 1,054.00 | 3,267,400 | |
| 3397 | トリドールホールディングス | 17,400 | 2,831.00 | 49,259,400 | |
| 3415 | T O K Y O B A S E | 12,700 | 615.00 | 7,810,500 | |
| 3538 | ウイルプラスホールディングス | 2,200 | 898.00 | 1,975,600 | |
| 3539 | ジャパンミート | 7,100 | 2,251.00 | 15,982,100 | |
| 3544 | サツドラホールディングス | 2,100 | 1,809.00 | 3,798,900 | |
| 3545 | デファクトスタンダード | 1,200 | 396.00 | 475,200 | 貸付有価証券 300株 |
| 3546 | アレンザホールディングス | 7,000 | 937.00 | 6,559,000 | 貸付有価証券 700株(700株) |
| 3547 | 串カツ田中ホールディングス | 2,200 | 2,269.00 | 4,991,800 | 貸付有価証券 900株(200株) |
| 3548 | パロックジャパンリミテッド | 9,700 | 972.00 | 9,428,400 | |
| 3549 | クスリのアオキホールディングス | 14,000 | 6,780.00 | 94,920,000 | 貸付有価証券 5,700株(5,700株) |
| 3561 | 力の源ホールディングス | 6,300 | 1,021.00 | 6,432,300 | 貸付有価証券 1,900株 |
| 3563 | スシローグローバルホールディングス | 15,400 | 9,230.00 | 142,142,000 | |
| 3564 | L I X I L ビバ | 13,900 | 1,986.00 | 27,605,400 | 貸付有価証券 4,300株 |
| 4350 | メディカルシステムネットワーク | 13,600 | 541.00 | 7,357,600 | |
| 7416 | はるやまホールディングス | 6,600 | 872.00 | 5,755,200 | 貸付有価証券 2,100株 |
| 7419 | ノジマ | 25,000 | 2,247.00 | 56,175,000 | 貸付有価証券 7,700株 |
| 7421 | カッパ・クリエイト | 19,700 | 1,505.00 | 29,648,500 | |
| 7445 | ライトオン | 10,500 | 599.00 | 6,289,500 | |
| 7448 | ジーンズメイト | 4,300 | 309.00 | 1,328,700 | 貸付有価証券 2,800株(1,700株) |
| 7453 | 良品計画 | 186,500 | 2,542.00 | 474,083,000 | 貸付有価証券 76,400株(18,300株) |
| 7455 | 三城ホールディングス | 14,900 | 309.00 | 4,604,100 | |
| 7463 | アドヴァン | 21,400 | 1,223.00 | 26,172,200 | 貸付有価証券 8,800株(2,100株) |
| 7475 | アルビス | 5,300 | 2,217.00 | 11,750,100 | 貸付有価証券 500株(500株) |
| 7494 | コナカ | 16,600 | 428.00 | 7,104,800 | |
| 7506 | ハウス オブ ローゼ | 1,700 | 1,685.00 | 2,864,500 | 貸付有価証券 500株 |

| | | | | | |
|------|----------------------|---------|----------|-------------|----------------------------|
| 7508 | G - 7ホールディングス | 8,300 | 2,379.00 | 19,745,700 | |
| 7512 | イオン北海道 | 14,100 | 791.00 | 11,153,100 | 貸付有価証券 4,400株 |
| 7513 | コジマ | 24,200 | 514.00 | 12,438,800 | 貸付有価証券 7,500株 |
| 7514 | ヒマラヤ | 4,900 | 849.00 | 4,160,100 | |
| 7516 | コーナン商事 | 20,000 | 2,539.00 | 50,780,000 | |
| 7520 | エコス | 5,200 | 1,666.00 | 8,663,200 | |
| 7522 | ワタミ | 16,600 | 1,284.00 | 21,314,400 | 貸付有価証券 1,600株（1,600株） |
| 7524 | マルシェ | 3,700 | 781.00 | 2,889,700 | |
| 7532 | パン・パシフィック・インターナショナルホ | 336,800 | 1,829.00 | 616,007,200 | |
| 7545 | 西松屋チェーン | 30,800 | 934.00 | 28,767,200 | 貸付有価証券 9,600株 |
| 7550 | ゼンショーホールディングス | 67,300 | 2,444.00 | 164,481,200 | 貸付有価証券 27,500株（27,500株） |
| 7554 | 幸楽苑ホールディングス | 8,900 | 2,064.00 | 18,369,600 | 貸付有価証券 3,600株（3,600株） |
| 7561 | ハークスレイ | 2,900 | 1,175.00 | 3,407,500 | |
| 7581 | サイゼリヤ | 23,200 | 2,623.00 | 60,853,600 | |
| 7593 | V Tホールディングス | 58,200 | 475.00 | 27,645,000 | |
| 7596 | 魚力 | 3,900 | 1,576.00 | 6,146,400 | |
| 7601 | ポプラ | 3,700 | 526.00 | 1,946,200 | |
| 7605 | フジ・コーポレーション | 3,700 | 2,362.00 | 8,739,400 | 貸付有価証券 1,200株 |
| 7606 | ユナイテッドアローズ | 14,700 | 3,025.00 | 44,467,500 | |
| 7611 | ハイデイ日高 | 20,300 | 2,007.00 | 40,742,100 | 貸付有価証券 8,300株（8,300株） |
| 7615 | 京都きもの友禅 | 8,900 | 351.00 | 3,123,900 | |
| 7616 | コロワイド | 46,700 | 2,248.00 | 104,981,600 | 貸付有価証券 19,100株（19,100株） |
| 7618 | ピーシーデポコーポレーション | 18,600 | 557.00 | 10,360,200 | |
| 7630 | 壱番屋 | 9,900 | 5,730.00 | 56,727,000 | 貸付有価証券 1,000株（1,000株） |
| 7640 | トップカルチャー | 5,100 | 340.00 | 1,734,000 | |
| 7646 | P L A N T | 3,600 | 634.00 | 2,282,400 | |
| 7649 | スギホールディングス | 28,000 | 5,710.00 | 159,880,000 | |
| 7679 | 薬王堂ホールディングス | 6,100 | 2,430.00 | 14,823,000 | 貸付有価証券 2,500株（600株） |

| | | | | | |
|------|-----------------|---------|----------|-------------|----------------------------|
| 7918 | ヴィア・ホールディングス | 17,200 | 662.00 | 11,386,400 | 貸付有価証券 5,300株 |
| 8005 | スクロール | 21,600 | 382.00 | 8,251,200 | |
| 8008 | ヨンドシーホールディングス | 14,300 | 2,539.00 | 36,307,700 | 貸付有価証券 10,200株(5,800株) |
| 8028 | ファミリーマート | 112,200 | 2,526.00 | 283,417,200 | 貸付有価証券 10,300株(10,300株) |
| 8160 | 木曽路 | 18,400 | 2,946.00 | 54,206,400 | |
| 8163 | S R Sホールディングス | 16,500 | 1,042.00 | 17,193,000 | |
| 8165 | 千趣会 | 25,400 | 502.00 | 12,750,800 | 貸付有価証券 2,500株(2,500株) |
| 8166 | タカキュー | 10,800 | 191.00 | 2,062,800 | |
| 8168 | ケーヨー | 28,800 | 555.00 | 15,984,000 | |
| 8173 | 上新電機 | 16,600 | 2,495.00 | 41,417,000 | 貸付有価証券 5,700株(1,600株) |
| 8174 | 日本瓦斯 | 22,200 | 3,445.00 | 76,479,000 | 貸付有価証券 2,200株(2,200株) |
| 8179 | ロイヤルホールディングス | 24,500 | 2,443.00 | 59,853,500 | 貸付有価証券 17,600株(10,000株) |
| 8181 | 東天紅 | 1,000 | 1,244.00 | 1,244,000 | |
| 8182 | いなげや | 17,400 | 1,462.00 | 25,438,800 | 貸付有価証券 7,100株(1,700株) |
| 8184 | 島忠 | 26,400 | 2,947.00 | 77,800,800 | |
| 8185 | チヨダ | 14,700 | 1,585.00 | 23,299,500 | |
| 8194 | ライフコーポレーション | 10,700 | 2,518.00 | 26,942,600 | |
| 8200 | リンガーハット | 17,300 | 2,522.00 | 43,630,600 | 貸付有価証券 1,700株(1,700株) |
| 8203 | M r M a x H D | 19,300 | 492.00 | 9,495,600 | 貸付有価証券 1,900株(1,900株) |
| 8207 | テンアライド | 12,900 | 443.00 | 5,714,700 | |
| 8214 | A O K Iホールディングス | 28,100 | 1,113.00 | 31,275,300 | 貸付有価証券 2,800株(2,800株) |
| 8217 | オークワ | 22,000 | 1,428.00 | 31,416,000 | 貸付有価証券 8,900株(2,100株) |
| 8218 | コメリ | 21,700 | 2,297.00 | 49,844,900 | |
| 8219 | 青山商事 | 29,000 | 1,510.00 | 43,790,000 | |
| 8227 | しまむら | 16,300 | 8,180.00 | 133,334,000 | 貸付有価証券 2,600株(1,600株) |
| 8230 | はせがわ | 7,400 | 402.00 | 2,974,800 | |
| 8233 | 高島屋 | 102,300 | 1,222.00 | 125,010,600 | |

| | | | | | |
|------|-------------------|---------|----------|---------------|----------------------------|
| 8237 | 松屋 | 28,300 | 861.00 | 24,366,300 | 貸付有価証券 11,500株（11,500株） |
| 8242 | エイチ・ツー・オー リテイリング | 66,500 | 1,207.00 | 80,265,500 | 貸付有価証券 15,400株 |
| 8244 | 近鉄百貨店 | 5,400 | 3,830.00 | 20,682,000 | |
| 8251 | パルコ | 13,500 | 1,848.00 | 24,948,000 | 貸付有価証券 9,700株（5,500株） |
| 8252 | 丸井グループ | 128,800 | 2,685.00 | 345,828,000 | 貸付有価証券 92,300株（52,400株） |
| 8255 | アクシアル リテイリング | 11,700 | 3,745.00 | 43,816,500 | 貸付有価証券 3,600株 |
| 8260 | 井筒屋 | 7,600 | 250.00 | 1,900,000 | |
| 8267 | イオン | 540,600 | 2,224.50 | 1,202,564,700 | 貸付有価証券 68,100株（43,200株） |
| 8273 | イズミ | 28,600 | 3,890.00 | 111,254,000 | |
| 8276 | 平和堂 | 28,500 | 2,021.00 | 57,598,500 | 貸付有価証券 8,900株 |
| 8278 | フジ | 17,000 | 1,921.00 | 32,657,000 | 貸付有価証券 1,700株（1,700株） |
| 8279 | ヤオコー | 15,900 | 5,490.00 | 87,291,000 | 貸付有価証券 1,600株（1,600株） |
| 8281 | ゼビオホールディングス | 17,000 | 1,305.00 | 22,185,000 | |
| 8282 | ケーズホールディングス | 135,600 | 1,418.00 | 192,280,800 | 貸付有価証券 42,200株 |
| 8289 | O l y m p i cグループ | 7,200 | 641.00 | 4,615,200 | 貸付有価証券 5,100株（2,900株） |
| 8291 | 日産東京販売ホールディングス | 20,700 | 284.00 | 5,878,800 | 貸付有価証券 6,400株 |
| 9267 | Genky DrugStores | 6,900 | 2,285.00 | 15,766,500 | 貸付有価証券 2,100株 |
| 9275 | ナルミヤ・インターナショナル | 2,300 | 1,418.00 | 3,261,400 | |
| 9277 | 総合メディカルホールディングス | 12,200 | 1,927.00 | 23,509,400 | |
| 9278 | ブックオフグループホールディングス | 8,200 | 1,017.00 | 8,339,400 | 貸付有価証券 5,800株（3,300株） |
| 9627 | アインホールディングス | 18,800 | 6,680.00 | 125,584,000 | 貸付有価証券 1,800株（1,800株） |
| 9828 | 元気寿司 | 3,500 | 2,893.00 | 10,125,500 | 貸付有価証券 1,400株（1,400株） |
| 9831 | ヤマダ電機 | 428,000 | 569.00 | 243,532,000 | 貸付有価証券 132,800株 |
| 9842 | アークランドサカモト | 22,000 | 1,239.00 | 27,258,000 | |

| | | | | | |
|------|-------------------|---------|-----------|---------------|----------------------------|
| 9843 | ニトリホールディングス | 60,800 | 17,075.00 | 1,038,160,000 | 貸付有価証券 24,900株（6,000株） |
| 9850 | グルメ杵屋 | 10,000 | 1,212.00 | 12,120,000 | |
| 9854 | 愛眼 | 11,200 | 244.00 | 2,732,800 | 貸付有価証券 3,500株 |
| 9856 | ケーユーホールディングス | 7,300 | 919.00 | 6,708,700 | 貸付有価証券 700株（700株） |
| 9861 | 吉野家ホールディングス | 46,200 | 2,931.00 | 135,412,200 | |
| 9887 | 松屋フーズホールディングス | 6,800 | 4,570.00 | 31,076,000 | |
| 9900 | サガミホールディングス | 18,800 | 1,359.00 | 25,549,200 | |
| 9919 | 関西スーパーマーケット | 11,700 | 1,038.00 | 12,144,600 | 貸付有価証券 3,600株 |
| 9936 | 王将フードサービス | 10,300 | 6,500.00 | 66,950,000 | |
| 9945 | プレナス | 15,700 | 1,928.00 | 30,269,600 | |
| 9946 | ミニストップ | 10,400 | 1,479.00 | 15,381,600 | 貸付有価証券 1,000株（1,000株） |
| 9948 | アークス | 28,700 | 2,254.00 | 64,689,800 | 貸付有価証券 2,800株（2,800株） |
| 9956 | パローホールディングス | 31,100 | 2,058.00 | 64,003,800 | 貸付有価証券 2,200株（2,200株） |
| 9966 | 藤久 | 1,100 | 721.00 | 793,100 | |
| 9974 | ベルク | 6,900 | 5,490.00 | 37,881,000 | 貸付有価証券 2,900株（700株） |
| 9979 | 大庄 | 7,500 | 1,663.00 | 12,472,500 | |
| 9983 | ファーストリテイリング | 18,800 | 63,050.00 | 1,185,340,000 | 貸付有価証券 13,400株（7,600株） |
| 9989 | サンドラッグ | 52,900 | 3,915.00 | 207,103,500 | |
| 9990 | サックスパー ホールディングス | 11,900 | 922.00 | 10,971,800 | |
| 9993 | ヤマザワ | 3,300 | 1,700.00 | 5,610,000 | |
| 9994 | やまや | 2,900 | 2,271.00 | 6,585,900 | |
| 9997 | ペルーナ | 30,100 | 703.00 | 21,160,300 | 貸付有価証券 12,300株（12,300株） |
| 7150 | 島根銀行 | 2,800 | 655.00 | 1,834,000 | |
| 7161 | じもとホールディングス | 95,100 | 113.00 | 10,746,300 | |
| 7167 | めぶきフィナンシャルグループ | 731,100 | 274.00 | 200,321,400 | |
| 7173 | 東京きらぼしフィナンシャルグループ | 19,000 | 1,494.00 | 28,386,000 | 貸付有価証券 7,800株（1,900株） |
| 7180 | 九州フィナンシャルグループ | 230,900 | 469.00 | 108,292,100 | 貸付有価証券 71,700株 |

| | | | | | |
|------|---------------------|-----------|----------|---------------|------------------------------|
| 7182 | ゆうちょ銀行 | 398,600 | 1,028.00 | 409,760,800 | 貸付有価証券 279,900株（162,700株） |
| 7184 | 富山第一銀行 | 33,500 | 339.00 | 11,356,500 | |
| 7186 | コンコルディア・フィナンシャルグループ | 827,500 | 444.00 | 367,410,000 | 貸付有価証券 317,200株（317,200株） |
| 7189 | 西日本フィナンシャルホールディングス | 95,900 | 829.00 | 79,501,100 | 貸付有価証券 39,000株（9,400株） |
| 7321 | 関西みらいフィナンシャルグループ | 82,600 | 680.00 | 56,168,000 | 貸付有価証券 58,800株（33,400株） |
| 7322 | 三十三フィナンシャルグループ | 13,000 | 1,691.00 | 21,983,000 | 貸付有価証券 3,800株 |
| 7327 | 第四北越フィナンシャルグループ | 24,400 | 2,979.00 | 72,687,600 | 貸付有価証券 7,700株（2,400株） |
| 8303 | 新生銀行 | 103,300 | 1,670.00 | 172,511,000 | 貸付有価証券 42,100株（42,100株） |
| 8304 | あおぞら銀行 | 83,800 | 2,877.00 | 241,092,600 | |
| 8306 | 三菱UFJフィナンシャル・グループ | 9,685,300 | 582.10 | 5,637,813,130 | |
| 8308 | りそなホールディングス | 1,544,000 | 471.10 | 727,378,400 | 貸付有価証券 86,400株 |
| 8309 | 三井住友トラスト・ホールディングス | 265,900 | 4,276.00 | 1,136,988,400 | |
| 8316 | 三井住友フィナンシャルグループ | 973,100 | 3,979.00 | 3,871,964,900 | |
| 8331 | 千葉銀行 | 483,900 | 621.00 | 300,501,900 | 貸付有価証券 197,600株（197,600株） |
| 8334 | 群馬銀行 | 276,500 | 378.00 | 104,517,000 | 貸付有価証券 51,300株 |
| 8336 | 武蔵野銀行 | 21,000 | 1,829.00 | 38,409,000 | |
| 8337 | 千葉興業銀行 | 38,600 | 383.00 | 14,783,800 | |
| 8338 | 筑波銀行 | 58,500 | 233.00 | 13,630,500 | 貸付有価証券 20,500株（20,500株） |
| 8341 | 七十七銀行 | 47,500 | 1,779.00 | 84,502,500 | 貸付有価証券 19,400株（4,700株） |
| 8342 | 青森銀行 | 10,900 | 2,857.00 | 31,141,300 | 貸付有価証券 3,500株（1,100株） |
| 8343 | 秋田銀行 | 9,000 | 2,193.00 | 19,737,000 | 貸付有価証券 1,900株 |
| 8344 | 山形銀行 | 15,800 | 1,570.00 | 24,806,000 | 貸付有価証券 4,600株 |
| 8345 | 岩手銀行 | 9,200 | 2,831.00 | 26,045,200 | 貸付有価証券 3,800株（900株） |

| | | | | | |
|------|-----------------|---------|----------|-------------|------------------------------|
| 8346 | 東邦銀行 | 125,800 | 266.00 | 33,462,800 | 貸付有価証券 31,300株 |
| 8349 | 東北銀行 | 6,700 | 1,036.00 | 6,941,200 | |
| 8350 | みちのく銀行 | 9,000 | 1,481.00 | 13,329,000 | 貸付有価証券 2,800株 |
| 8354 | ふくおかフィナンシャルグループ | 118,500 | 2,063.00 | 244,465,500 | |
| 8355 | 静岡銀行 | 348,400 | 799.00 | 278,371,600 | 貸付有価証券 142,300株（142,300株） |
| 8356 | 十六銀行 | 17,600 | 2,488.00 | 43,788,800 | 貸付有価証券 6,300株（1,700株） |
| 8358 | スルガ銀行 | 143,900 | 485.00 | 69,791,500 | |
| 8359 | 八十二銀行 | 339,500 | 468.00 | 158,886,000 | 貸付有価証券 110,700株（5,300株） |
| 8360 | 山梨中央銀行 | 16,300 | 1,139.00 | 18,565,700 | |
| 8361 | 大垣共立銀行 | 27,800 | 2,322.00 | 64,551,600 | 貸付有価証券 11,400株（2,700株） |
| 8362 | 福井銀行 | 12,000 | 1,904.00 | 22,848,000 | 貸付有価証券 4,900株（1,100株） |
| 8363 | 北國銀行 | 14,500 | 3,430.00 | 49,735,000 | 貸付有価証券 10,400株（5,900株） |
| 8364 | 清水銀行 | 5,800 | 2,137.00 | 12,394,600 | |
| 8365 | 富山銀行 | 2,700 | 2,375.00 | 6,412,500 | 貸付有価証券 600株（100株） |
| 8366 | 滋賀銀行 | 28,200 | 2,742.00 | 77,324,400 | 貸付有価証券 11,500株（2,800株） |
| 8367 | 南都銀行 | 23,400 | 2,706.00 | 63,320,400 | 貸付有価証券 7,200株 |
| 8368 | 百五銀行 | 126,600 | 343.00 | 43,423,800 | 貸付有価証券 31,400株 |
| 8369 | 京都銀行 | 50,400 | 4,590.00 | 231,336,000 | 貸付有価証券 20,600株（4,900株） |
| 8370 | 紀陽銀行 | 49,800 | 1,638.00 | 81,572,400 | 貸付有価証券 35,700株（20,300株） |
| 8377 | ほくほくフィナンシャルグループ | 93,700 | 1,119.00 | 104,850,300 | 貸付有価証券 38,200株（9,200株） |
| 8379 | 広島銀行 | 207,700 | 523.00 | 108,627,100 | 貸付有価証券 80,300株（20,300株） |
| 8381 | 山陰合同銀行 | 83,400 | 657.00 | 54,793,800 | 貸付有価証券 25,900株 |
| 8382 | 中国銀行 | 121,100 | 1,083.00 | 131,151,300 | 貸付有価証券 49,500株（11,900株） |

| | | | | | |
|------|----------------|------------|----------|---------------|--------------------------------------|
| 8383 | 鳥取銀行 | 4,800 | 1,377.00 | 6,609,600 | |
| 8385 | 伊予銀行 | 200,800 | 606.00 | 121,684,800 | 貸付有価証券 81,700株（19,600株） |
| 8386 | 百十四銀行 | 14,900 | 2,114.00 | 31,498,600 | 貸付有価証券 3,200株 |
| 8387 | 四国銀行 | 21,400 | 1,011.00 | 21,635,400 | 貸付有価証券 6,600株 |
| 8388 | 阿波銀行 | 23,000 | 2,415.00 | 55,545,000 | 貸付有価証券 7,100株 |
| 8392 | 大分銀行 | 8,100 | 2,713.00 | 21,975,300 | 貸付有価証券 2,800株（800株） |
| 8393 | 宮崎銀行 | 9,400 | 2,645.00 | 24,863,000 | 貸付有価証券 2,800株 |
| 8395 | 佐賀銀行 | 8,500 | 1,696.00 | 14,416,000 | 貸付有価証券 100株 |
| 8397 | 沖縄銀行 | 12,900 | 3,575.00 | 46,117,500 | 貸付有価証券 5,300株（1,300株） |
| 8399 | 琉球銀行 | 32,500 | 1,165.00 | 37,862,500 | |
| 8410 | セブン銀行 | 470,000 | 357.00 | 167,790,000 | 貸付有価証券 145,900株 |
| 8411 | みずほフィナンシャルグループ | 19,118,400 | 166.60 | 3,185,125,440 | 貸付有価証券 1,873,600株 (1,873,600株) |
| 8416 | 高知銀行 | 5,100 | 890.00 | 4,539,000 | |
| 8418 | 山口フィナンシャルグループ | 175,600 | 714.00 | 125,378,400 | |
| 8521 | 長野銀行 | 4,600 | 1,638.00 | 7,534,800 | 貸付有価証券 1,400株 |
| 8522 | 名古屋銀行 | 11,400 | 3,295.00 | 37,563,000 | 貸付有価証券 3,500株 |
| 8524 | 北洋銀行 | 212,100 | 237.00 | 50,267,700 | 貸付有価証券 65,900株 |
| 8527 | 愛知銀行 | 5,100 | 3,750.00 | 19,125,000 | 貸付有価証券 400株 |
| 8530 | 中京銀行 | 5,800 | 2,212.00 | 12,829,600 | |
| 8537 | 大光銀行 | 4,800 | 1,683.00 | 8,078,400 | 貸付有価証券 1,500株 |
| 8541 | 愛媛銀行 | 19,600 | 1,162.00 | 22,775,200 | 貸付有価証券 2,000株 |
| 8542 | トマト銀行 | 5,400 | 1,071.00 | 5,783,400 | |
| 8544 | 京葉銀行 | 60,000 | 620.00 | 37,200,000 | |
| 8550 | 栃木銀行 | 68,000 | 230.00 | 15,640,000 | |

| | | | | | |
|------|----------------------|-----------|----------|---------------|--------------------------------|
| 8551 | 北日本銀行 | 4,400 | 2,241.00 | 9,860,400 | |
| 8558 | 東和銀行 | 24,700 | 860.00 | 21,242,000 | |
| 8562 | 福島銀行 | 13,200 | 269.00 | 3,550,800 | 貸付有価証券 9,400株（5,300株） |
| 8563 | 大東銀行 | 7,300 | 639.00 | 4,664,700 | 貸付有価証券 100株（100株） |
| 8600 | トモニホールディングス | 108,800 | 412.00 | 44,825,600 | 貸付有価証券 73,500株（39,700株） |
| 8713 | フィデアホールディングス | 136,600 | 138.00 | 18,850,800 | |
| 8714 | 池田泉州ホールディングス | 161,800 | 209.00 | 33,816,200 | 貸付有価証券 41,700株 |
| 7148 | F P G | 43,400 | 1,038.00 | 45,049,200 | |
| 7190 | マーキュリアインベストメント | 6,200 | 743.00 | 4,606,600 | 貸付有価証券 600株（600株） |
| 8473 | S B Iホールディングス | 157,200 | 2,282.00 | 358,730,400 | 貸付有価証券 64,300株（15,400株） |
| 8518 | 日本アジア投資 | 11,900 | 274.00 | 3,260,600 | 貸付有価証券 4,900株（1,200株） |
| 8595 | ジャフコ | 21,600 | 4,210.00 | 90,936,000 | 貸付有価証券 2,100株（2,100株） |
| 8601 | 大和証券グループ本社 | 1,129,000 | 547.70 | 618,353,300 | 貸付有価証券 461,000株（461,000株） |
| 8604 | 野村ホールディングス | 2,475,600 | 557.50 | 1,380,147,000 | 貸付有価証券 1,010,800株（242,600株） |
| 8609 | 岡三証券グループ | 119,900 | 390.00 | 46,761,000 | 貸付有価証券 48,900株（11,700株） |
| 8613 | 丸三証券 | 41,800 | 481.00 | 20,105,800 | 貸付有価証券 30,000株（17,000株） |
| 8614 | 東洋証券 | 50,300 | 144.00 | 7,243,200 | 貸付有価証券 36,100株（20,500株） |
| 8616 | 東海東京フィナンシャル・ホールディングス | 161,600 | 325.00 | 52,520,000 | |
| 8617 | 光世証券 | 3,400 | 617.00 | 2,097,800 | 貸付有価証券 2,500株（1,400株） |
| 8622 | 水戸証券 | 40,700 | 215.00 | 8,750,500 | 貸付有価証券 29,200株（16,600株） |
| 8624 | いちよし証券 | 26,300 | 628.00 | 16,516,400 | 貸付有価証券 8,200株 |
| 8628 | 松井証券 | 80,400 | 852.00 | 68,500,800 | 貸付有価証券 57,400株（32,600株） |

| | | | | | |
|------|------------------------------|---------|----------|---------------|----------------------------|
| 8692 | だいこう証券ビジネス | 6,800 | 666.00 | 4,528,800 | |
| 8698 | マネックスグループ | 106,200 | 270.00 | 28,674,000 | 貸付有価証券 77,100株（43,800株） |
| 8706 | 極東証券 | 18,900 | 731.00 | 13,815,900 | |
| 8707 | 岩井コスモホールディングス | 13,300 | 1,288.00 | 17,130,400 | |
| 8708 | 藍澤証券 | 25,300 | 700.00 | 17,710,000 | 貸付有価証券 7,800株 |
| 8732 | マネーパートナーズグループ | 15,000 | 241.00 | 3,615,000 | 貸付有価証券 4,600株 |
| 8739 | スパークス・グループ | 48,700 | 251.00 | 12,223,700 | 貸付有価証券 15,300株（100株） |
| 8742 | 小林洋行 | 4,000 | 268.00 | 1,072,000 | |
| 7181 | かんぼ生命保険 | 49,800 | 1,845.00 | 91,881,000 | |
| 8630 | S O M P Oホールディングス | 264,600 | 4,220.00 | 1,116,612,000 | 貸付有価証券 26,200株 |
| 8715 | アニコム ホールディングス | 11,600 | 3,600.00 | 41,760,000 | 貸付有価証券 1,100株（1,100株） |
| 8725 | M S & A Dインシュアランスグループ ホール | 367,900 | 3,574.00 | 1,314,874,600 | |
| 8729 | ソニーフィナンシャルホールディング ス | 115,600 | 2,608.00 | 301,484,800 | 貸付有価証券 35,900株 |
| 8750 | 第一生命ホールディングス | 796,200 | 1,767.50 | 1,407,283,500 | |
| 8766 | 東京海上ホールディングス | 503,100 | 6,015.00 | 3,026,146,500 | |
| 8795 | T & Dホールディングス | 420,500 | 1,341.00 | 563,890,500 | 貸付有価証券 135,100株 |
| 8798 | アドバンスクリエイト | 3,300 | 1,843.00 | 6,081,900 | |
| 7164 | 全国保証 | 39,700 | 4,575.00 | 181,627,500 | 貸付有価証券 16,200株（16,200株） |
| 7187 | ジェイリース | 3,900 | 331.00 | 1,290,900 | 貸付有価証券 200株 |
| 7191 | イントラスト | 4,900 | 739.00 | 3,621,100 | 貸付有価証券 500株（500株） |
| 7192 | 日本モーゲージサービス | 2,800 | 1,717.00 | 4,807,600 | |
| 7196 | C a s a | 4,900 | 1,387.00 | 6,796,300 | |
| 7198 | アルヒ | 22,400 | 2,173.00 | 48,675,200 | 貸付有価証券 2,100株（2,100株） |
| 7199 | プレミアグループ | 7,600 | 2,299.00 | 17,472,400 | |
| 8253 | クレディセゾン | 98,600 | 1,898.00 | 187,142,800 | 貸付有価証券 30,600株 |

| | | | | | |
|------|------------------|---------|----------|---------------|------------------------------|
| 8424 | 芙蓉総合リース | 14,800 | 7,220.00 | 106,856,000 | 貸付有価証券 1,500株(1,500株) |
| 8425 | みずほリース | 21,700 | 3,390.00 | 73,563,000 | 貸付有価証券 15,700株(8,900株) |
| 8439 | 東京センチュリー | 28,300 | 5,720.00 | 161,876,000 | 貸付有価証券 11,600株(2,800株) |
| 8511 | 日本証券金融 | 62,000 | 514.00 | 31,868,000 | |
| 8515 | アイフル | 214,600 | 253.00 | 54,293,800 | 貸付有価証券 154,200株(87,600株) |
| 8566 | リコーリース | 11,100 | 4,140.00 | 45,954,000 | |
| 8570 | イオンフィナンシャルサービス | 86,100 | 1,711.00 | 147,317,100 | 貸付有価証券 8,500株(8,500株) |
| 8572 | アコム | 282,900 | 499.00 | 141,167,100 | 貸付有価証券 115,400株(27,700株) |
| 8584 | ジャックス | 15,500 | 2,761.00 | 42,795,500 | |
| 8585 | オリエントコーポレーション | 380,600 | 164.00 | 62,418,400 | |
| 8586 | 日立キャピタル | 33,200 | 2,907.00 | 96,512,400 | 貸付有価証券 2,300株(2,300株) |
| 8589 | アプラスフィナンシャル | 67,500 | 86.00 | 5,805,000 | 貸付有価証券 27,600株(6,600株) |
| 8591 | オリックス | 880,000 | 1,797.50 | 1,581,800,000 | |
| 8593 | 三菱UFJリース | 357,100 | 694.00 | 247,827,400 | 貸付有価証券 110,200株 |
| 8596 | 九州リースサービス | 6,900 | 596.00 | 4,112,400 | 貸付有価証券 500株 |
| 8697 | 日本取引所グループ | 403,800 | 1,897.00 | 766,008,600 | 貸付有価証券 276,300株(164,400株) |
| 8771 | イー・ギャランティ | 15,100 | 1,256.00 | 18,965,600 | 貸付有価証券 4,600株 |
| 8772 | アサックス | 7,300 | 704.00 | 5,139,200 | |
| 8793 | NECキャピタルソリューション | 5,700 | 2,478.00 | 14,124,600 | 貸付有価証券 1,800株 |
| 2337 | いちご | 179,000 | 455.00 | 81,445,000 | |
| 2353 | 日本駐車場開発 | 154,300 | 151.00 | 23,299,300 | |
| 2975 | スター・マイカ・ホールディングス | 7,300 | 1,722.00 | 12,570,600 | 貸付有価証券 2,300株 |
| 3003 | ヒューリック | 300,400 | 1,316.00 | 395,326,400 | 貸付有価証券 122,600株(29,400株) |

| | | | | | |
|------|------------------|---------|----------|-------------|----------------------------|
| 3228 | 三栄建築設計 | 5,600 | 1,617.00 | 9,055,200 | |
| 3231 | 野村不動産ホールディングス | 85,300 | 2,625.00 | 223,912,500 | |
| 3232 | 三重交通グループホールディングス | 28,500 | 609.00 | 17,356,500 | 貸付有価証券 8,900株 |
| 3244 | サムティ | 19,900 | 2,236.00 | 44,496,400 | 貸付有価証券 2,000株(2,000株) |
| 3245 | ディア・ライフ | 18,100 | 591.00 | 10,697,100 | |
| 3246 | コーセーアールイー | 4,100 | 907.00 | 3,718,700 | 貸付有価証券 1,300株 |
| 3250 | エー・ディー・ワークス | 261,000 | 30.00 | 7,830,000 | |
| 3252 | 日本商業開発 | 8,900 | 1,675.00 | 14,907,500 | |
| 3254 | プレサンスコーポレーション | 23,000 | 1,344.00 | 30,912,000 | 貸付有価証券 9,100株(2,200株) |
| 3258 | ユニゾホールディングス | 21,200 | 5,140.00 | 108,968,000 | 貸付有価証券 2,100株(2,100株) |
| 3271 | THEグローバル社 | 7,200 | 466.00 | 3,355,200 | 貸付有価証券 700株(700株) |
| 3275 | ハウスコム | 1,800 | 1,594.00 | 2,869,200 | 貸付有価証券 600株 |
| 3276 | 日本管理センター | 9,300 | 1,285.00 | 11,950,500 | |
| 3277 | サンセイランディック | 4,100 | 894.00 | 3,665,400 | |
| 3280 | エストラスト | 1,900 | 810.00 | 1,539,000 | |
| 3284 | フージャースホールディングス | 28,000 | 705.00 | 19,740,000 | 貸付有価証券 8,700株 |
| 3288 | オープンハウス | 40,800 | 3,140.00 | 128,112,000 | |
| 3289 | 東急不動産ホールディングス | 382,600 | 751.00 | 287,332,600 | 貸付有価証券 118,700株 |
| 3291 | 飯田グループホールディングス | 117,400 | 1,898.00 | 222,825,200 | 貸付有価証券 47,900株(11,500株) |
| 3294 | イーグランド | 2,300 | 872.00 | 2,005,600 | 貸付有価証券 700株 |
| 3299 | ムゲンエステート | 9,700 | 763.00 | 7,401,100 | 貸付有価証券 3,000株 |
| 3452 | ビーロット | 3,300 | 1,946.00 | 6,421,800 | 貸付有価証券 300株(300株) |
| 3454 | ファーストブラザーズ | 3,200 | 1,365.00 | 4,368,000 | 貸付有価証券 1,300株(1,300株) |
| 3457 | ハウストゥ | 7,800 | 1,455.00 | 11,349,000 | 貸付有価証券 2,400株 |
| 3458 | シーアールイー | 3,500 | 1,160.00 | 4,060,000 | |

| | | | | | |
|------|------------------|---------|----------|---------------|----------------------------|
| 3464 | プロパティエージェント | 2,200 | 1,124.00 | 2,472,800 | 貸付有価証券 900株(200株) |
| 3465 | ケイアイスター不動産 | 4,400 | 2,096.00 | 9,222,400 | |
| 3467 | アグレ都市デザイン | 2,300 | 570.00 | 1,311,000 | |
| 3475 | グッドコムアセット | 3,300 | 1,917.00 | 6,326,100 | 貸付有価証券 1,000株 |
| 3480 | ジェイ・エス・ピー | 1,500 | 5,690.00 | 8,535,000 | 貸付有価証券 400株 |
| 3484 | テンポイノベーション | 3,200 | 1,033.00 | 3,305,600 | |
| 3486 | グローバル・リンク・マネジメント | 2,300 | 645.00 | 1,483,500 | 貸付有価証券 900株(200株) |
| 4666 | パーク24 | 75,500 | 2,645.00 | 199,697,500 | 貸付有価証券 7,400株(7,400株) |
| 4809 | パラカ | 3,600 | 2,017.00 | 7,261,200 | 貸付有価証券 2,600株(1,500株) |
| 8801 | 三井不動産 | 693,900 | 2,677.50 | 1,857,917,250 | 貸付有価証券 218,700株 |
| 8802 | 三菱地所 | 985,800 | 2,088.50 | 2,058,843,300 | |
| 8803 | 平和不動産 | 25,800 | 3,070.00 | 79,206,000 | |
| 8804 | 東京建物 | 153,700 | 1,724.00 | 264,978,800 | |
| 8806 | ダイビル | 36,200 | 1,298.00 | 46,987,600 | 貸付有価証券 1,800株(1,800株) |
| 8818 | 京阪神ビルディング | 22,800 | 1,442.00 | 32,877,600 | 貸付有価証券 6,700株 |
| 8830 | 住友不動産 | 316,300 | 3,781.00 | 1,195,930,300 | |
| 8841 | テーオーシー | 27,600 | 894.00 | 24,674,400 | 貸付有価証券 2,700株(2,700株) |
| 8842 | 東京楽天地 | 2,300 | 6,400.00 | 14,720,000 | |
| 8848 | レオパレス21 | 184,400 | 356.00 | 65,646,400 | 貸付有価証券 75,100株(18,000株) |
| 8850 | スターツコーポレーション | 19,100 | 2,764.00 | 52,792,400 | 貸付有価証券 7,800株(1,900株) |
| 8860 | フジ住宅 | 16,300 | 692.00 | 11,279,600 | 貸付有価証券 1,300株(1,300株) |
| 8864 | 空港施設 | 14,100 | 549.00 | 7,740,900 | |
| 8869 | 明和地所 | 7,700 | 627.00 | 4,827,900 | |
| 8871 | ゴールドクレスト | 11,100 | 2,072.00 | 22,999,200 | 貸付有価証券 4,500株(1,100株) |
| 8877 | エスリード | 5,500 | 2,132.00 | 11,726,000 | |
| 8881 | 日神グループホールディングス | 20,800 | 544.00 | 11,315,200 | |

| | | | | | |
|------|-----------------|---------|----------|-------------|----------------------------|
| 8892 | 日本エスコン | 25,400 | 919.00 | 23,342,600 | 貸付有価証券 10,400株（2,500株） |
| 8897 | タカラレーベン | 64,300 | 502.00 | 32,278,600 | 貸付有価証券 20,000株 |
| 8904 | A V A N T I A | 7,900 | 1,012.00 | 7,994,800 | |
| 8905 | イオンモール | 70,500 | 1,950.00 | 137,475,000 | |
| 8908 | 毎日コムネット | 3,000 | 904.00 | 2,712,000 | |
| 8917 | ファースト住建 | 6,000 | 1,271.00 | 7,626,000 | 貸付有価証券 1,900株 |
| 8918 | ランド | 765,800 | 12.00 | 9,189,600 | 貸付有価証券 234,800株 |
| 8919 | カチタス | 17,400 | 4,855.00 | 84,477,000 | 貸付有価証券 7,100株（1,700株） |
| 8923 | トーセイ | 19,400 | 1,451.00 | 28,149,400 | 貸付有価証券 6,000株 |
| 8928 | 穴吹興産 | 3,100 | 1,767.00 | 5,477,700 | |
| 8934 | サンフロンティア不動産 | 19,400 | 1,332.00 | 25,840,800 | 貸付有価証券 6,000株 |
| 8935 | エフ・ジェー・ネクスト | 12,300 | 1,146.00 | 14,095,800 | 貸付有価証券 1,200株（1,200株） |
| 8940 | インテリックス | 4,000 | 755.00 | 3,020,000 | |
| 8944 | ランドビジネス | 5,900 | 730.00 | 4,307,000 | |
| 8945 | 日本社宅サービス | 3,600 | 1,128.00 | 4,060,800 | |
| 8999 | グランディハウス | 10,900 | 490.00 | 5,341,000 | |
| 9706 | 日本空港ビルデング | 44,900 | 5,940.00 | 266,706,000 | 貸付有価証券 32,200株（18,300株） |
| 1954 | 日本工営 | 9,200 | 3,590.00 | 33,028,000 | 貸付有価証券 2,800株 |
| 2120 | L I F U L L | 47,600 | 551.00 | 26,227,600 | 貸付有価証券 4,700株（4,700株） |
| 2124 | ジェイエイシーリクルートメント | 9,100 | 1,912.00 | 17,399,200 | |
| 2127 | 日本M&Aセンター | 103,000 | 3,730.00 | 384,190,000 | |
| 2130 | メンバーズ | 4,000 | 2,168.00 | 8,672,000 | |
| 2139 | 中広 | 1,400 | 553.00 | 774,200 | 貸付有価証券 500株 |
| 2146 | UTグループ | 16,100 | 3,220.00 | 51,842,000 | |
| 2148 | アイティメディア | 4,100 | 814.00 | 3,337,400 | |
| 2151 | タケエイ | 13,000 | 1,233.00 | 16,029,000 | |
| 2153 | E・Jホールディングス | 1,700 | 1,721.00 | 2,925,700 | |

| | | | | | |
|------|---------------|---------|----------|-------------|----------------------------|
| 2154 | ビーネックスグループ | 15,000 | 1,291.00 | 19,365,000 | |
| 2157 | コシダカホールディングス | 32,800 | 1,613.00 | 52,906,400 | 貸付有価証券 3,200株(3,200株) |
| 2163 | アルトナー | 3,300 | 804.00 | 2,653,200 | 貸付有価証券 1,000株 |
| 2168 | パソナグループ | 16,600 | 1,556.00 | 25,829,600 | 貸付有価証券 1,600株(1,600株) |
| 2169 | C D S | 3,400 | 1,601.00 | 5,443,400 | |
| 2170 | リンクアンドモチベーション | 30,000 | 618.00 | 18,540,000 | 貸付有価証券 12,300株(12,300株) |
| 2174 | G C A | 16,400 | 993.00 | 16,285,200 | |
| 2175 | エス・エム・エス | 42,400 | 2,965.00 | 125,716,000 | 貸付有価証券 17,500株(17,500株) |
| 2180 | サニーサイドアップグループ | 3,000 | 1,080.00 | 3,240,000 | |
| 2181 | パーソルホールディングス | 136,300 | 2,064.00 | 281,323,200 | 貸付有価証券 7,600株(7,600株) |
| 2183 | リニカル | 6,600 | 1,061.00 | 7,002,600 | 貸付有価証券 2,700株(2,700株) |
| 2193 | クックパッド | 47,600 | 347.00 | 16,517,200 | |
| 2196 | エスクリ | 4,200 | 765.00 | 3,213,000 | |
| 2198 | アイ・ケイ・ケイ | 6,600 | 732.00 | 4,831,200 | |
| 2301 | 学情 | 4,800 | 2,302.00 | 11,049,600 | |
| 2305 | スタジオアリス | 6,900 | 1,886.00 | 13,013,400 | |
| 2309 | シミックホールディングス | 7,500 | 1,787.00 | 13,402,500 | 貸付有価証券 2,400株 |
| 2311 | エプコ | 2,200 | 1,442.00 | 3,172,400 | 貸付有価証券 200株(200株) |
| 2325 | N J S | 3,000 | 1,794.00 | 5,382,000 | |
| 2331 | 総合警備保障 | 54,200 | 5,870.00 | 318,154,000 | 貸付有価証券 22,100株(5,300株) |
| 2371 | カカクコム | 102,100 | 2,843.00 | 290,270,300 | |
| 2372 | アイロムグループ | 4,800 | 1,433.00 | 6,878,400 | 貸付有価証券 2,000株(500株) |
| 2374 | セントケア・ホールディング | 8,800 | 483.00 | 4,250,400 | |
| 2376 | サイネックス | 2,300 | 691.00 | 1,589,300 | |
| 2378 | ルネサンス | 7,600 | 1,759.00 | 13,368,400 | |
| 2379 | ディップ | 19,200 | 3,215.00 | 61,728,000 | 貸付有価証券 1,900株(1,900株) |
| 2389 | オプトホールディング | 7,400 | 1,644.00 | 12,165,600 | 貸付有価証券 2,300株 |

| | | | | | |
|------|------------------|---------|----------|-------------|-----------------------------|
| 2395 | 新日本科学 | 14,800 | 605.00 | 8,954,000 | 貸付有価証券 4,600株 |
| 2398 | ツクイ | 32,100 | 587.00 | 18,842,700 | |
| 2410 | キャリアデザインセンター | 3,400 | 1,332.00 | 4,528,800 | |
| 2412 | ベネフィット・ワン | 37,200 | 2,211.00 | 82,249,200 | 貸付有価証券 3,700株（3,700株） |
| 2413 | エムスリー | 300,500 | 3,240.00 | 973,620,000 | 貸付有価証券 122,500株（29,400株） |
| 2418 | ツカダ・グローバルホールディング | 8,700 | 586.00 | 5,098,200 | |
| 2424 | プラス | 1,500 | 808.00 | 1,212,000 | |
| 2427 | アウトソーシング | 78,000 | 1,134.00 | 88,452,000 | 貸付有価証券 24,200株 |
| 2428 | ウェルネット | 12,900 | 720.00 | 9,288,000 | |
| 2429 | ワールドホールディングス | 4,500 | 1,876.00 | 8,442,000 | 貸付有価証券 400株（400株） |
| 2432 | ディー・エヌ・エー | 66,800 | 1,731.00 | 115,630,800 | 貸付有価証券 20,900株 |
| 2433 | 博報堂D Yホールディングス | 189,600 | 1,713.00 | 324,784,800 | 貸付有価証券 77,400株（77,400株） |
| 2440 | ぐるなび | 23,700 | 977.00 | 23,154,900 | 貸付有価証券 9,500株（9,500株） |
| 2445 | タカミヤ | 14,400 | 686.00 | 9,878,400 | 貸付有価証券 1,400株（1,400株） |
| 2453 | ジャパンベストレスキューシステム | 9,200 | 1,111.00 | 10,221,200 | 貸付有価証券 3,800株（900株） |
| 2461 | ファンコミュニケーションズ | 37,500 | 465.00 | 17,437,500 | 貸付有価証券 3,700株（3,700株） |
| 2462 | ライク | 5,400 | 1,521.00 | 8,213,400 | 貸付有価証券 2,200株（500株） |
| 2464 | ビジネス・ブレークスルー | 5,700 | 342.00 | 1,949,400 | |
| 2471 | エスプール | 26,200 | 835.00 | 21,877,000 | 貸付有価証券 8,200株 |
| 2475 | WDBホールディングス | 6,200 | 2,671.00 | 16,560,200 | 貸付有価証券 1,300株（600株） |
| 2485 | ティア | 7,900 | 591.00 | 4,668,900 | 貸付有価証券 2,500株 |
| 2487 | CDG | 1,500 | 1,395.00 | 2,092,500 | 貸付有価証券 500株（100株） |
| 2491 | パリュウコマース | 7,600 | 2,341.00 | 17,791,600 | 貸付有価証券 3,100株（3,100株） |

| | | | | | |
|------|------------------|---------|-----------|---------------|----------------------------|
| 2492 | インフォマート | 149,400 | 985.00 | 147,159,000 | |
| 2749 | J Pホールディングス | 42,800 | 321.00 | 13,738,800 | |
| 3521 | エコナックホールディングス | 24,600 | 138.00 | 3,394,800 | 貸付有価証券 6,800株 |
| 4282 | E P Sホールディングス | 20,500 | 1,382.00 | 28,331,000 | |
| 4286 | レッグス | 3,400 | 1,600.00 | 5,440,000 | 貸付有価証券 1,400株（300株） |
| 4290 | プレステージ・インターナショナル | 51,000 | 970.00 | 49,470,000 | 貸付有価証券 5,000株（5,000株） |
| 4301 | アミューズ | 7,400 | 3,015.00 | 22,311,000 | 貸付有価証券 3,000株（3,000株） |
| 4310 | ドリームインキュベータ | 4,100 | 1,558.00 | 6,387,800 | |
| 4318 | クイック | 8,500 | 1,573.00 | 13,370,500 | |
| 4319 | T A C | 8,200 | 219.00 | 1,795,800 | 貸付有価証券 2,500株 |
| 4321 | ケネディクス | 129,700 | 554.00 | 71,853,800 | |
| 4324 | 電通グループ | 140,500 | 3,675.00 | 516,337,500 | 貸付有価証券 13,800株（13,800株） |
| 4331 | テイクアンドギヴ・ニーズ | 5,200 | 1,193.00 | 6,203,600 | 貸付有価証券 1,600株 |
| 4337 | ぴあ | 3,900 | 4,620.00 | 18,018,000 | 貸付有価証券 2,800株（1,600株） |
| 4343 | イオンファンタジー | 5,200 | 2,944.00 | 15,308,800 | |
| 4345 | シーティーエス | 15,400 | 761.00 | 11,719,400 | 貸付有価証券 6,300株（1,500株） |
| 4346 | ネクシィーズグループ | 4,800 | 1,741.00 | 8,356,800 | 貸付有価証券 3,400株（1,900株） |
| 4544 | みらかホールディングス | 38,100 | 2,649.00 | 100,926,900 | 貸付有価証券 3,700株（3,700株） |
| 4641 | アルプス技研 | 12,100 | 1,960.00 | 23,716,000 | |
| 4651 | サニックス | 23,800 | 367.00 | 8,734,600 | 貸付有価証券 17,100株（9,700株） |
| 4653 | ダイオーズ | 2,700 | 1,359.00 | 3,669,300 | |
| 4658 | 日本空調サービス | 14,300 | 834.00 | 11,926,200 | 貸付有価証券 2,300株（2,300株） |
| 4661 | オリエンタルランド | 145,000 | 14,840.00 | 2,151,800,000 | 貸付有価証券 59,500株（14,300株） |
| 4665 | ダスキン | 35,000 | 3,010.00 | 105,350,000 | 貸付有価証券 25,200株（14,300株） |
| 4668 | 明光ネットワークジャパン | 16,000 | 1,005.00 | 16,080,000 | 貸付有価証券 5,000株 |

| | | | | | |
|------|--------------------|---------|----------|-------------|---------------------------|
| 4671 | ファルコホールディングス | 7,500 | 1,832.00 | 13,740,000 | |
| 4678 | 秀英予備校 | 3,000 | 461.00 | 1,383,000 | |
| 4679 | 田谷 | 2,500 | 616.00 | 1,540,000 | |
| 4680 | ラウンドワン | 38,000 | 1,040.00 | 39,520,000 | 貸付有価証券 11,900株 |
| 4681 | リゾートトラスト | 62,500 | 1,839.00 | 114,937,500 | |
| 4694 | ビー・エム・エル | 17,500 | 3,025.00 | 52,937,500 | |
| 4696 | ワタベウェディング | 2,200 | 562.00 | 1,236,400 | 貸付有価証券 500株 |
| 4708 | りらいあコミュニケーションズ | 24,600 | 1,391.00 | 34,218,600 | |
| 4714 | リソー教育 | 62,300 | 386.00 | 24,047,800 | 貸付有価証券 19,400株 |
| 4718 | 早稲田アカデミー | 4,400 | 1,025.00 | 4,510,000 | |
| 4732 | ユー・エス・エス | 152,600 | 2,023.00 | 308,709,800 | |
| 4745 | 東京個別指導学院 | 4,800 | 701.00 | 3,364,800 | |
| 4751 | サイバーエージェント | 78,400 | 3,710.00 | 290,864,000 | 貸付有価証券 31,900株(7,700株) |
| 4755 | 楽天 | 635,400 | 920.00 | 584,568,000 | 貸付有価証券 197,200株 |
| 4763 | クリーク・アンド・リバー社 | 7,000 | 1,137.00 | 7,959,000 | |
| 4767 | テー・オー・ダブリュー | 11,900 | 932.00 | 11,090,800 | 貸付有価証券 1,200株(1,200株) |
| 4792 | 山田コンサルティンググループ | 6,600 | 1,595.00 | 10,527,000 | 貸付有価証券 2,000株 |
| 4801 | セントラルスポーツ | 5,100 | 3,155.00 | 16,090,500 | |
| 4848 | フルキャストホールディングス | 13,600 | 2,464.00 | 33,510,400 | |
| 4849 | エン・ジャパン | 24,200 | 4,745.00 | 114,829,000 | 貸付有価証券 2,400株(2,400株) |
| 5261 | リソルホールディングス | 1,500 | 4,150.00 | 6,225,000 | |
| 6028 | テクノプロ・ホールディングス | 27,300 | 7,500.00 | 204,750,000 | 貸付有価証券 2,700株(2,700株) |
| 6029 | アトラ | 3,100 | 348.00 | 1,078,800 | 貸付有価証券 300株(300株) |
| 6032 | インターワークス | 2,600 | 533.00 | 1,385,800 | |
| 6035 | アイ・アールジャパンホールディングス | 5,500 | 4,915.00 | 27,032,500 | |
| 6036 | Keepers 技研 | 5,000 | 1,395.00 | 6,975,000 | 貸付有価証券 500株(500株) |
| 6037 | ファーストロジック | 3,100 | 610.00 | 1,891,000 | 貸付有価証券 1,300株(300株) |

| | | | | | |
|------|---------------------|---------|----------|---------------|----------------------------|
| 6044 | 三機サービス | 2,900 | 1,059.00 | 3,071,100 | 貸付有価証券 1,100株(300株) |
| 6047 | Gunosy | 9,500 | 1,438.00 | 13,661,000 | 貸付有価証券 3,000株 |
| 6048 | デザインワン・ジャパン | 2,700 | 317.00 | 855,900 | |
| 6050 | イー・ガーディアン | 6,900 | 1,969.00 | 13,586,100 | |
| 6054 | リブセンス | 8,700 | 301.00 | 2,618,700 | 貸付有価証券 6,300株(3,600株) |
| 6055 | ジャパンマテリアル | 41,900 | 1,814.00 | 76,006,600 | 貸付有価証券 12,900株 |
| 6058 | ベクトル | 17,000 | 1,026.00 | 17,442,000 | 貸付有価証券 5,300株 |
| 6059 | ウチヤマホールディングス | 6,700 | 540.00 | 3,618,000 | |
| 6062 | チャーム・ケア・コーポレーション | 10,000 | 967.00 | 9,670,000 | 貸付有価証券 3,600株(800株) |
| 6065 | ライクキッズ | 3,200 | 810.00 | 2,592,000 | |
| 6070 | キャリアリンク | 4,400 | 622.00 | 2,736,800 | |
| 6071 | I B J | 9,300 | 1,260.00 | 11,718,000 | 貸付有価証券 900株(900株) |
| 6073 | アサンテ | 5,500 | 2,021.00 | 11,115,500 | |
| 6077 | N・フィールド | 9,400 | 641.00 | 6,025,400 | |
| 6078 | バリューHR | 2,700 | 3,375.00 | 9,112,500 | 貸付有価証券 300株(300株) |
| 6080 | M&Aキャピタルパートナーズ | 9,700 | 4,315.00 | 41,855,500 | |
| 6082 | ライドオンエクスプレスホールディングス | 5,200 | 2,115.00 | 10,998,000 | 貸付有価証券 1,600株 |
| 6083 | E R Iホールディングス | 3,800 | 781.00 | 2,967,800 | 貸付有価証券 2,700株(1,500株) |
| 6087 | アビスト | 2,100 | 2,632.00 | 5,527,200 | |
| 6088 | シグマクシス | 9,300 | 2,015.00 | 18,739,500 | |
| 6089 | ウィルグループ | 8,900 | 1,173.00 | 10,439,700 | |
| 6093 | エスクロー・エージェント・ジャパン | 18,800 | 218.00 | 4,098,400 | 貸付有価証券 7,600株(1,800株) |
| 6098 | リクルートホールディングス | 976,500 | 4,078.00 | 3,982,167,000 | 貸付有価証券 95,700株(95,700株) |
| 6099 | エラン | 8,100 | 1,565.00 | 12,676,500 | 貸付有価証券 3,300株(800株) |
| 6171 | 土木管理総合試験所 | 5,900 | 443.00 | 2,613,700 | |
| 6175 | ネットマーケティング | 4,900 | 910.00 | 4,459,000 | 貸付有価証券 1,500株 |

| | | | | | |
|------|---------------------------|-----------|----------|---------------|--------------------------|
| 6178 | 日本郵政 | 1,117,200 | 1,016.00 | 1,135,075,200 | |
| 6183 | ベルシステム24ホールディングス | 22,800 | 1,673.00 | 38,144,400 | |
| 6184 | 鎌倉新書 | 10,100 | 1,775.00 | 17,927,500 | 貸付有価証券 3,200株 |
| 6185 | S M N | 2,200 | 861.00 | 1,894,200 | 貸付有価証券 200株(200株) |
| 6186 | 一蔵 | 1,500 | 779.00 | 1,168,500 | |
| 6187 | L I T A L I C O | 4,700 | 2,313.00 | 10,871,100 | |
| 6189 | グローバルキッズCOMPANY | 2,000 | 733.00 | 1,466,000 | 貸付有価証券 200株(200株) |
| 6191 | エアトリ | 6,100 | 1,924.00 | 11,736,400 | 貸付有価証券 2,500株(600株) |
| 6194 | アトラエ | 3,500 | 3,835.00 | 13,422,500 | |
| 6196 | ストライク | 5,100 | 5,400.00 | 27,540,000 | 貸付有価証券 1,600株 |
| 6197 | ソラスト | 37,500 | 1,240.00 | 46,500,000 | |
| 6199 | セラク | 4,300 | 890.00 | 3,827,000 | |
| 6200 | インソース | 6,600 | 3,470.00 | 22,902,000 | 貸付有価証券 2,000株 |
| 6532 | ベイカレント・コンサルティング | 8,300 | 5,650.00 | 46,895,000 | |
| 6533 | Orchestra Holdings | 2,700 | 1,232.00 | 3,326,400 | 貸付有価証券 300株(300株) |
| 6535 | アイモバイル | 4,300 | 653.00 | 2,807,900 | 貸付有価証券 1,300株 |
| 6538 | キャリアインデックス | 5,600 | 410.00 | 2,296,000 | 貸付有価証券 2,200株(500株) |
| 6539 | M S - J a p a n | 4,400 | 1,484.00 | 6,529,600 | |
| 6540 | 船場 | 2,200 | 1,106.00 | 2,433,200 | |
| 6541 | グレイステクノロジー | 6,200 | 2,733.00 | 16,944,600 | 貸付有価証券 600株(600株) |
| 6544 | ジャパンエレベーターサービスホールディング | 14,400 | 2,717.00 | 39,124,800 | 貸付有価証券 5,800株(1,400株) |
| 6546 | フルテック | 1,900 | 1,323.00 | 2,513,700 | |
| 6547 | グリーンズ | 5,100 | 1,160.00 | 5,916,000 | |
| 6551 | ツナググループ・ホールディングス | 1,600 | 768.00 | 1,228,800 | |
| 6552 | GameWith | 3,000 | 699.00 | 2,097,000 | 貸付有価証券 300株(300株) |
| 6553 | ソウルドアウト | 2,100 | 1,948.00 | 4,090,800 | 貸付有価証券 600株 |
| 6555 | M S & C o n s u l t i n g | 1,900 | 1,023.00 | 1,943,700 | |

| | | | | | |
|------|--------------------|--------|----------|-------------|----------------------------|
| 6564 | ミダック | 800 | 2,222.00 | 1,777,600 | |
| 6569 | 日総工産 | 9,000 | 1,120.00 | 10,080,000 | |
| 6571 | キュービーネットホールディングス | 8,300 | 2,547.00 | 21,140,100 | |
| 6572 | R P Aホールディングス | 7,700 | 1,112.00 | 8,562,400 | 貸付有価証券 3,200株(800株) |
| 7030 | スプリックス | 4,600 | 1,124.00 | 5,170,400 | |
| 7033 | マネジメントソリューションズ | 1,500 | 3,080.00 | 4,620,000 | |
| 8769 | アドバンテッジリスクマネジメント | 6,900 | 1,004.00 | 6,927,600 | 貸付有価証券 2,100株 |
| 8876 | リログループ | 74,500 | 3,030.00 | 225,735,000 | 貸付有価証券 30,400株(30,400株) |
| 8920 | 東祥 | 8,500 | 2,432.00 | 20,672,000 | 貸付有価証券 800株(800株) |
| 9603 | エイチ・アイ・エス | 21,200 | 2,999.00 | 63,578,800 | 貸付有価証券 15,300株(8,700株) |
| 9612 | ラックランド | 3,200 | 2,165.00 | 6,928,000 | 貸付有価証券 800株 |
| 9616 | 共立メンテナンス | 22,600 | 5,050.00 | 114,130,000 | 貸付有価証券 16,200株(9,200株) |
| 9619 | イチネンホールディングス | 15,300 | 1,604.00 | 24,541,200 | 貸付有価証券 6,200株(6,200株) |
| 9621 | 建設技術研究所 | 9,400 | 2,222.00 | 20,886,800 | |
| 9622 | スペース | 8,800 | 1,261.00 | 11,096,800 | |
| 9624 | 長大 | 5,000 | 1,307.00 | 6,535,000 | |
| 9628 | 燦ホールディングス | 5,900 | 1,389.00 | 8,195,100 | |
| 9632 | スバル興業 | 800 | 9,450.00 | 7,560,000 | |
| 9633 | 東京テアトル | 5,300 | 1,397.00 | 7,404,100 | |
| 9644 | タナベ経営 | 2,600 | 1,297.00 | 3,372,200 | |
| 9663 | ナガワ | 4,300 | 7,960.00 | 34,228,000 | 貸付有価証券 1,700株(400株) |
| 9671 | よみうりランド | 3,000 | 4,500.00 | 13,500,000 | |
| 9672 | 東京都競馬 | 8,900 | 3,335.00 | 29,681,500 | |
| 9675 | 常磐興産 | 5,500 | 1,666.00 | 9,163,000 | |
| 9678 | カナモト | 22,300 | 2,788.00 | 62,172,400 | |
| 9681 | 東京ドーム | 55,200 | 1,083.00 | 59,781,600 | |
| 9699 | 西尾レントオール | 13,800 | 3,085.00 | 42,573,000 | |
| 9704 | アゴーラ・ホスピタリティー・グループ | 87,300 | 32.00 | 2,793,600 | 貸付有価証券 200株(100株) |
| 9715 | トランス・コスモス | 13,000 | 2,902.00 | 37,726,000 | |

| | | | | | |
|------|----------------|-------------|----------|-----------------|----------------------------|
| 9716 | 乃村工藝社 | 58,400 | 1,419.00 | 82,869,600 | 貸付有価証券 42,100株(23,900株) |
| 9722 | 藤田観光 | 5,900 | 2,753.00 | 16,242,700 | |
| 9726 | KNT-CTホールディングス | 8,500 | 1,464.00 | 12,444,000 | 貸付有価証券 3,400株(3,400株) |
| 9728 | 日本管財 | 14,600 | 1,957.00 | 28,572,200 | |
| 9729 | トーカイ | 13,200 | 2,723.00 | 35,943,600 | 貸付有価証券 4,100株 |
| 9731 | 白洋舎 | 1,600 | 2,840.00 | 4,544,000 | 貸付有価証券 300株 |
| 9735 | セコム | 144,700 | 9,594.00 | 1,388,251,800 | |
| 9740 | セントラル警備保障 | 6,600 | 6,160.00 | 40,656,000 | |
| 9743 | 丹青社 | 25,700 | 1,305.00 | 33,538,500 | |
| 9744 | メイテック | 16,900 | 6,040.00 | 102,076,000 | |
| 9755 | 応用地質 | 14,700 | 1,478.00 | 21,726,600 | |
| 9757 | 船井総研ホールディングス | 28,200 | 2,451.00 | 69,118,200 | 貸付有価証券 2,800株(2,800株) |
| 9760 | 進学会ホールディングス | 5,300 | 526.00 | 2,787,800 | 貸付有価証券 300株 |
| 9765 | オオバ | 10,700 | 873.00 | 9,341,100 | |
| 9768 | いであ | 2,500 | 2,878.00 | 7,195,000 | 貸付有価証券 200株(200株) |
| 9769 | 学究社 | 4,000 | 1,396.00 | 5,584,000 | |
| 9783 | ベネッセホールディングス | 45,400 | 2,846.00 | 129,208,400 | |
| 9787 | イオンディライト | 16,800 | 3,875.00 | 65,100,000 | 貸付有価証券 6,900株(1,700株) |
| 9788 | ナック | 7,500 | 1,009.00 | 7,567,500 | 貸付有価証券 2,400株 |
| 9792 | ニチイ学館 | 19,400 | 1,611.00 | 31,253,400 | 貸付有価証券 6,000株 |
| 9793 | ダイセキ | 22,900 | 3,075.00 | 70,417,500 | 貸付有価証券 7,100株 |
| 9795 | ステップ | 5,000 | 1,590.00 | 7,950,000 | |
| 合 計 | | 169,096,900 | | 341,684,263,870 | |

(注1)貸付株式の()内は、委託者の利害関係人であるモルガン・スタンレーMUFJ証券株式会社に対する貸付で、内書であります。

(2)株式以外の有価証券

該当事項はありません。

第2 信用取引契約残高明細表

該当事項はありません。

第3 デリバティブ取引及び為替予約取引の契約額等及び時価の状況表

（デリバティブ取引に関する注記）に記載しております。

マネー・マーケット・マザーファンド

貸借対照表

| （単位：円） | |
|-------------------|---------------|
| [令和 2年 1月 6日現在] | |
| 資産の部 | |
| 流動資産 | |
| コール・ローン | 210,425,227 |
| 現先取引勘定 | 1,399,999,358 |
| 流動資産合計 | 1,610,424,585 |
| 資産合計 | 1,610,424,585 |
| 負債の部 | |
| 流動負債 | |
| 未払解約金 | 24,779,898 |
| 未払利息 | 325 |
| 流動負債合計 | 24,780,223 |
| 負債合計 | 24,780,223 |
| 純資産の部 | |
| 元本等 | |
| 元本 | 1,557,200,783 |
| 剰余金 | |
| 剰余金又は欠損金（ ） | 28,443,579 |
| 元本等合計 | 1,585,644,362 |
| 純資産合計 | 1,585,644,362 |
| 負債純資産合計 | 1,610,424,585 |

注記表

（重要な会計方針に係る事項に関する注記）

該当事項はありません。

（貸借対照表に関する注記）

[令和 2年 1月 6日現在]

| 1. 期首 | 令和 1年 7月 9日 |
|---|----------------|
| 期首元本額 | 1,409,293,661円 |
| 期中追加設定元本額 | 1,106,104,832円 |
| 期中一部解約元本額 | 958,197,710円 |
| 元本の内訳 | |
| 三菱UFJ DC金利連動アロケーション型バランスファンド | 385,644,835円 |
| 三菱UFJ 新興国通貨建て債券ファンド(毎月決算型) | 2,280,337円 |
| 三菱UFJ 新興国債券ファンド 通貨選択シリーズ<円コース> (毎月分配型) | 5,874,002円 |
| 三菱UFJ 新興国債券ファンド 通貨選択シリーズ<米ドルコース> (毎月分配型) | 2,590,474円 |
| 三菱UFJ 新興国債券ファンド 通貨選択シリーズ<ユーロコース> (毎月分配型) | 111,354円 |
| 三菱UFJ 新興国債券ファンド 通貨選択シリーズ<豪ドルコース> (毎月分配型) | 20,147,276円 |
| 三菱UFJ 新興国債券ファンド 通貨選択シリーズ<ブラジルリアルコース> (毎月分配型) | 52,804,813円 |
| 三菱UFJ 新興国債券ファンド 通貨選択シリーズ<南アフリカランドコース> (毎月分配型) | 635,856円 |
| 三菱UFJ 新興国債券ファンド 通貨選択シリーズ<トルコリラコース> (毎月分配型) | 3,078,471円 |
| 三菱UFJ 新興国債券ファンド 通貨選択シリーズ<マネープールファンド> | 95,970,304円 |
| 三菱UFJ 新興国債券ファンド 通貨選択シリーズ<中国元コース> (毎月分配型) | 89,620円 |
| 三菱UFJ 新興国債券ファンド 通貨選択シリーズ<インドネシアルピアコース> (毎月分配型) | 1,033,322円 |
| 三菱UFJ 新興国債券ファンド 通貨選択シリーズ<資源国バスケット通貨コース> (毎月分配型) | 212,322円 |
| PIMCO ニューワールド円インカムファンド(毎月分配型) | 16,402,315円 |
| PIMCO ニューワールド米ドルインカムファンド(毎月分配型) | 1,378,553円 |
| PIMCO ニューワールドインカムファンド<豪ドルコース> (毎月分配型) | 9,201,705円 |
| PIMCO ニューワールドインカムファンド<ブラジルリアルコース> (毎月分配型) | 270,734円 |
| ピクテ・グローバル・インカム株式オープン 通貨選択シリーズ<円コース> (毎月分配型) | 358,088円 |
| ピクテ・グローバル・インカム株式オープン 通貨選択シリーズ<豪ドルコース> (毎月分配型) | 667,045円 |
| ピクテ・グローバル・インカム株式オープン 通貨選択シリーズ<ブラジルリアルコース> (毎月分配型) | 3,836,590円 |
| ピクテ・グローバル・インカム株式オープン 通貨選択シリーズ<資源国バスケット通貨コース> (毎月分配型) | 265,842円 |
| ピクテ・グローバル・インカム株式オープン 通貨選択シリーズ<マネープールファンド> | 989,481円 |
| 三菱UFJ 新興国高利回り社債ファンド 通貨選択シリーズ<円コース> (毎月分配型) | 5,850,843円 |
| 三菱UFJ 新興国高利回り社債ファンド 通貨選択シリーズ<米ドルコース> (毎月分配型) | 2,016,707円 |

| | |
|---|-------------|
| 三菱UFJ 新興国高利回り社債ファンド 通貨選択シリーズ<豪ドルコース>(毎月分配型) | 1,145,161円 |
| 三菱UFJ 新興国高利回り社債ファンド 通貨選択シリーズ<ブラジルリアルコース>(毎月分配型) | 29,040,830円 |
| 三菱UFJ 新興国高利回り社債ファンド 通貨選択シリーズ<資源国バスケット通貨コース>(毎月分配型) | 1,513,806円 |
| 三菱UFJ 新興国高利回り社債ファンド 通貨選択シリーズ<アジアバスケット通貨コース>(毎月分配型) | 1,182,898円 |
| 三菱UFJ 新興国高利回り社債ファンド 通貨選択シリーズ<マネーブルファンド> | 76,820,146円 |
| 三菱UFJ 欧州ハイイールド債券ファンド 通貨選択シリーズ<円コース>(毎月分配型) | 847,016円 |
| 三菱UFJ 欧州ハイイールド債券ファンド 通貨選択シリーズ<ユーロコース>(毎月分配型) | 379,197円 |
| 三菱UFJ 欧州ハイイールド債券ファンド 通貨選択シリーズ<豪ドルコース>(毎月分配型) | 640,555円 |
| 三菱UFJ 欧州ハイイールド債券ファンド 通貨選択シリーズ<ブラジルリアルコース>(毎月分配型) | 1,193,379円 |
| 三菱UFJ 欧州ハイイールド債券ファンド 通貨選択シリーズ<資源国バスケット通貨コース>(毎月分配型) | 88,852円 |
| 三菱UFJ 欧州ハイイールド債券ファンド 通貨選択シリーズ<マネーブルファンド> | 990,668円 |
| 三菱UFJ 欧州ハイイールド債券ファンド ユーロ円プレミアム(毎月分配型) | 19,635,282円 |
| 欧州ハイイールド債券ファンド(為替ヘッジあり) | 6,336,371円 |
| 欧州ハイイールド債券ファンド(為替ヘッジなし) | 11,400,264円 |
| 三菱UFJ 米国リートファンドA<為替ヘッジあり>(毎月決算型) | 491,836円 |
| 三菱UFJ 米国リートファンドB<為替ヘッジなし>(毎月決算型) | 98,368円 |
| PIMCO ニューワールドインカムファンド<メキシコペソコース>(毎月分配型) | 7,661,389円 |
| PIMCO ニューワールド円インカムファンド(年2回分配型) | 30,649円 |
| PIMCO ニューワールド米ドルインカムファンド(年2回分配型) | 99,465円 |
| PIMCO ニューワールドインカムファンド<豪ドルコース>(年2回分配型) | 69,757円 |
| PIMCO ニューワールドインカムファンド<ブラジルリアルコース>(年2回分配型) | 30,457円 |
| PIMCO ニューワールドインカムファンド<メキシコペソコース>(年2回分配型) | 641,668円 |
| 三菱UFJ 新興国高利回り社債ファンド 通貨選択シリーズ<メキシコペソコース>(毎月分配型) | 1,038,788円 |
| 三菱UFJ 新興国高利回り社債ファンド 通貨選択シリーズ<トルコリラコース>(毎月分配型) | 4,881,309円 |
| ピクテ・グローバル・インカム株式オープン 通貨選択シリーズ<米ドルコース>(毎月分配型) | 19,658円 |
| ピクテ・グローバル・インカム株式オープン 通貨選択シリーズ<メキシコペソコース>(毎月分配型) | 19,658円 |

| | |
|---|--------------|
| ピクテ・グローバル・インカム株式オープン 通貨選択シリーズ<トルコリラコース>(毎月分配型) | 19,658円 |
| 三菱UFJ 米国高配当株式プラス<為替ヘッジあり>(毎月決算型) | 491,449円 |
| 三菱UFJ 米国高配当株式プラス<為替ヘッジなし>(毎月決算型) | 9,828,976円 |
| PIMCO ニューワールドインカムファンド<世界通貨分散コース>(毎月分配型) | 5,056,177円 |
| PIMCO ニューワールドインカムファンド<世界通貨分散コース>(年2回分配型) | 211,113円 |
| バリュー・ボンド・ファンド<為替リスク軽減型>(毎月決算型) | 1,936,118円 |
| バリュー・ボンド・ファンド<為替ヘッジなし>(毎月決算型) | 9,829円 |
| バリュー・ボンド・ファンド<為替リスク軽減型>(年1回決算型) | 9,829円 |
| バリュー・ボンド・ファンド<為替ヘッジなし>(年1回決算型) | 9,829円 |
| 三菱UFJ 米国バンクローンファンド 通貨選択シリーズ<円コース>(毎月分配型) | 5,504,257円 |
| 三菱UFJ 米国バンクローンファンド 通貨選択シリーズ<米ドルコース>(毎月分配型) | 13,128,307円 |
| 三菱UFJ 米国バンクローンファンド 通貨選択シリーズ<豪ドルコース>(毎月分配型) | 2,424,660円 |
| 三菱UFJ 米国バンクローンファンド 通貨選択シリーズ<ブラジルリアルコース>(毎月分配型) | 5,766,108円 |
| 三菱UFJ 米国バンクローンファンド 通貨選択シリーズ<メキシコペソコース>(毎月分配型) | 1,611,189円 |
| 三菱UFJ 米国バンクローンファンド 通貨選択シリーズ<トルコリラコース>(毎月分配型) | 6,722,976円 |
| 三菱UFJ 米国バンクローンファンド 通貨選択シリーズ<ロシアルーブルコース>(毎月分配型) | 8,453,960円 |
| 三菱UFJ 米国バンクローンファンド 通貨選択シリーズ<円コース>(年2回分配型) | 2,304,081円 |
| 三菱UFJ 米国バンクローンファンド 通貨選択シリーズ<米ドルコース>(年2回分配型) | 2,664,317円 |
| 三菱UFJ 米国バンクローンファンド 通貨選択シリーズ<豪ドルコース>(年2回分配型) | 421,681円 |
| 三菱UFJ 米国バンクローンファンド 通貨選択シリーズ<ブラジルリアルコース>(年2回分配型) | 961,645円 |
| 三菱UFJ 米国バンクローンファンド 通貨選択シリーズ<メキシコペソコース>(年2回分配型) | 608,110円 |
| 三菱UFJ 米国バンクローンファンド 通貨選択シリーズ<トルコリラコース>(年2回分配型) | 734,038円 |
| 三菱UFJ 米国バンクローンファンド 通貨選択シリーズ<ロシアルーブルコース>(年2回分配型) | 601,281円 |
| 三菱UFJ 米国バンクローンファンド 通貨選択シリーズ<マネーボールファンドA> | 127,397,425円 |
| 三菱UFJ 米国バンクローンファンド 通貨選択シリーズ<マネーボールファンドB> | 1,355,357円 |
| 三菱UFJ/ピムコ トータル・リターン・ファンド<米ドルヘッジ型>(毎月決算型) | 5,144,832円 |

| | |
|---|-------------|
| 三菱UFJ / ピムコ トータル・リターン・ファンド<為替ヘッジなし>(毎月決算型) | 8,859,081円 |
| 三菱UFJ / ピムコ トータル・リターン・ファンド<米ドルヘッジ型>(年1回決算型) | 1,609,969円 |
| 三菱UFJ / ピムコ トータル・リターン・ファンド<為替ヘッジなし>(年1回決算型) | 2,065,331円 |
| ピムコ・エマージング・ボンド・オープン Cコース(為替ヘッジなし)(年1回決算型) | 207,207円 |
| ピムコ・エマージング・ボンド・オープン Dコース(為替ヘッジあり)(年1回決算型) | 109,005円 |
| 米国バンクローンファンド<為替ヘッジあり>(毎月分配型) | 2,542,269円 |
| 米国バンクローンファンド<為替ヘッジなし>(毎月分配型) | 9,387,547円 |
| 米国バンクローン・オープン<為替ヘッジあり>(毎月決算型) | 3,545,187円 |
| 米国バンクローン・オープン<為替ヘッジなし>(毎月決算型) | 8,124,755円 |
| 米国バンクローン・オープン<為替ヘッジあり>(年1回決算型) | 2,990,177円 |
| 米国バンクローン・オープン<為替ヘッジなし>(年1回決算型) | 3,377,211円 |
| PIMCO インカム戦略ファンド<円インカム>(毎月分配型) | 8,478,079円 |
| PIMCO インカム戦略ファンド<円インカム>(年2回分配型) | 4,145,749円 |
| PIMCO インカム戦略ファンド<米ドルインカム>(毎月分配型) | 8,067,104円 |
| PIMCO インカム戦略ファンド<米ドルインカム>(年2回分配型) | 3,319,056円 |
| PIMCO インカム戦略ファンド<世界通貨分散コース>(毎月分配型) | 20,075,917円 |
| PIMCO インカム戦略ファンド<世界通貨分散コース>(年2回分配型) | 1,616,484円 |
| 三菱UFJ / AMP オーストラリア・ハイインカム債券ファンド 豪ドル円プレミアム(毎月決算型) | 5,899,118円 |
| 三菱UFJ 米国バンクローンファンド 米ドル円プレミアム(毎月分配型) | 6,879,079円 |
| 三菱UFJ 米国バンクローンファンド 米ドル円プレミアム(年2回分配型) | 2,026,238円 |
| PIMCO 米国バンクローンファンド<円インカム>(毎月分配型) | 50,073円 |
| PIMCO 米国バンクローンファンド<円インカム>(年2回分配型) | 30,438円 |
| PIMCO 米国バンクローンファンド<米ドルインカム>(毎月分配型) | 796,426円 |
| PIMCO 米国バンクローンファンド<米ドルインカム>(年2回分配型) | 413,472円 |
| PIMCO 米国バンクローンファンド<世界通貨分散コース>(毎月分配型) | 564,702円 |
| PIMCO 米国バンクローンファンド<世界通貨分散コース>(年2回分配型) | 89,371円 |
| 三菱UFJ 債券バランスファンド<為替リスク軽減型>(毎月決算型) | 983円 |
| 三菱UFJ 債券バランスファンド<為替ヘッジなし>(毎月決算型) | 983円 |

| | |
|--|--------------|
| 三菱UFJ 債券バランスファンド<為替リスク軽減型>(年1回決算型) | 983円 |
| 三菱UFJ 債券バランスファンド<為替ヘッジなし>(年1回決算型) | 983円 |
| 三菱UFJ Jリート不動産株ファンド<米ドル投資型>(3ヵ月決算型) | 3,063,931円 |
| 三菱UFJ Jリート不動産株ファンド<Wプレミアム>(毎月決算型) | 6,324,266円 |
| 三菱UFJ ターゲット・イヤー・ファンド2030(確定拠出年金) | 29,495,074円 |
| マクロ・トータル・リターン・ファンド | 9,820円 |
| スマート・プロテクター90(限定追加型)2016-12 | 4,349,768円 |
| スマート・プロテクター90オープン | 981,933円 |
| 米国バンクローンファンド<為替ヘッジあり>(資産成長型) | 383,914円 |
| 米国バンクローンファンド<為替ヘッジなし>(資産成長型) | 305,382円 |
| テンブルトン新興国小型株ファンド | 49,097円 |
| ピムコ・インカム・ストラテジー・ファンド<限定為替ヘッジあり>(毎月決算型) | 3,683,229円 |
| ピムコ・インカム・ストラテジー・ファンド<限定為替ヘッジあり>(年2回決算型) | 17,656,128円 |
| ピムコ・インカム・ストラテジー・ファンド<為替ヘッジなし>(毎月決算型) | 3,899,063円 |
| ピムコ・インカム・ストラテジー・ファンド<為替ヘッジなし>(年2回決算型) | 15,671,669円 |
| 欧州ハイイールド債券ファンド(為替ヘッジあり)(年1回決算型) | 82,770円 |
| 欧州ハイイールド債券ファンド(為替ヘッジなし)(年1回決算型) | 87,384円 |
| わたしの未来設計<安定重視型>(分配コース) | 9,820円 |
| わたしの未来設計<安定重視型>(分配抑制コース) | 9,820円 |
| わたしの未来設計<成長重視型>(分配コース) | 9,820円 |
| わたしの未来設計<成長重視型>(分配抑制コース) | 9,820円 |
| 北欧小型株ファンド(為替ヘッジあり) | 9,821円 |
| 北欧小型株ファンド(為替ヘッジなし) | 9,821円 |
| ベイリー・ギフォード世界長期成長株ファンド | 9,821円 |
| グローバル・インカム・フルコース(為替リスク軽減型) | 983円 |
| グローバル・インカム・フルコース(為替ヘッジなし) | 983円 |
| <DC>ベイリー・ギフォード世界長期成長株ファンド | 9,821円 |
| ベイリー・ギフォード インパクト投資ファンド | 9,821円 |
| N a v i o インド債券ファンド | 296,406円 |
| N a v i o マネーボールファンド | 17,820,968円 |
| 三菱UFJ インド債券オープン(毎月決算型) | 39,351円 |
| 三菱UFJ / AMP オーストラリアREITファンド<Wプレミアム>(毎月決算型) | 11,293,333円 |
| マネーボールファンド(FOFs用)(適格機関投資家限定) | 107,803,970円 |
| MUAMトピックスリスクコントロール(5%)インデックスファンド(FOFs用)(適格機関投資家限定) | 2,757,468円 |
| ピムコ・グローバル・ハイイールド・ファンド(毎月分配型) | 11,784,347円 |

| | |
|-----------------------------------|----------------|
| ピムコ・エマージング・ボンド・オープン Aコース（為替ヘッジなし） | 10,766,608円 |
| ピムコ・エマージング・ボンド・オープン Bコース（為替ヘッジあり） | 14,313,901円 |
| 三菱UFJ ターゲット・イヤーファンド 2020 | 14,975,942円 |
| 三菱UFJ <DC>ターゲット・イヤー ファンド 2020 | 192,556,215円 |
| 合計 | 1,557,200,783円 |
| 2. 受益権の総数 | 1,557,200,783口 |

当該親投資信託受益証券を投資対象とする証券投資信託ごとの元本額

（金融商品に関する注記）

1 金融商品の状況に関する事項

| 区分 | 自 令和 1年 7月 9日 至 令和 2年 1月 6日 |
|--------------------------|--|
| 1. 金融商品に対する取組方針 | 当ファンドは、「投資信託及び投資法人に関する法律」（昭和26年法律第198号）第2条第4項に定める証券投資信託であり、有価証券等の金融商品への投資を信託約款に定める「運用の基本方針」に基づき行っております。 |
| 2. 金融商品の内容及び当該金融商品に係るリスク | 当ファンドは、公社債等に投資しております。当該投資対象は、価格変動リスク等の市場リスク、信用リスクおよび流動性リスクに晒されております。 |
| 3. 金融商品に係るリスク管理体制 | <p>ファンドのコンセプトに応じて、適切にコントロールするため、委託会社では、運用部門において、ファンドに含まれる各種投資リスクを常時把握しつつ、ファンドのコンセプトに沿ったリスクの範囲で運用を行っております。</p> <p>また、運用部から独立した管理担当部署によりリスク運営状況のモニタリング等のリスク管理を行っており、この結果は運用管理委員会等を通じて運用部門にフィードバックされます。</p> |

2 金融商品の時価等に関する事項

| 区分 | [令和 2年 1月 6日現在] |
|----------------------------|--|
| 1. 貸借対照表計上額、時価及びその差額 | 時価で計上しているためその差額はありません。 |
| 2. 時価の算定方法 | <p>(1) 有価証券 売買目的有価証券は、該当事項はありません。</p> <p>(2) デリバティブ取引 デリバティブ取引は、該当事項はありません。</p> <p>(3) 上記以外の金融商品 上記以外の金融商品（コールローン等）は、短期間で決済され、時価は帳簿価額と近似していることから、当該金融商品の帳簿価額を時価としております。</p> |
| 3. 金融商品の時価等に関する事項についての補足説明 | 金融商品の時価には、市場価格に基づく価額のほか、市場価格がない場合には合理的に算定された価額が含まれております。当該価額の算定においては一定の前提条件等を採用しているため、異なる前提条件等によった場合、当該価額が異なることもあります。 |

（有価証券に関する注記）

該当事項はありません。

（デリバティブ取引に関する注記）
取引の時価等に関する事項

該当事項はありません。

（関連当事者との取引に関する注記）

該当事項はありません。

（1口当たり情報）

| | [令和 2年 1月 6日現在] |
|--------------|-------------------|
| 1口当たり純資産額 | 1.0183円 |
| (1万口当たり純資産額) | (10,183円) |

附属明細表

第1 有価証券明細表
(1) 株式

該当事項はありません。

(2) 株式以外の有価証券

該当事項はありません。

第2 信用取引契約残高明細表

該当事項はありません。

第3 デリバティブ取引及び為替予約取引の契約額等及び時価の状況表

該当事項はありません。

マネープールファンド（FOFs用）（適格機関投資家限定）

（1）貸借対照表

（単位：円）

| | 第17期 [令和 1年 5月20日現在] | 第18期 [令和 1年11月20日現在] |
|-----------------|---------------------------|---------------------------|
| 資産の部 | | |
| 流動資産 | | |
| コール・ローン | 96,403 | 578,491 |
| 親投資信託受益証券 | 10,168,729 | 209,614,924 |
| 未収入金 | 10 | 569 |
| 流動資産合計 | 10,265,142 | 210,193,984 |
| 資産合計 | 10,265,142 | 210,193,984 |
| 負債の部 | | |
| 流動負債 | | |
| 未払受託者報酬 | 23,672 | 18,041 |
| 未払委託者報酬 | 47,290 | 36,046 |
| 流動負債合計 | 70,962 | 54,087 |
| 負債合計 | 70,962 | 54,087 |
| 純資産の部 | | |
| 元本等 | | |
| 元本 | 10,171,417 | 209,712,461 |
| 剰余金 | | |
| 期末剰余金又は期末欠損金（ ） | 22,763 | 427,436 |
| （分配準備積立金） | 154 | 38 |
| 元本等合計 | 10,194,180 | 210,139,897 |
| 純資産合計 | 10,194,180 | 210,139,897 |
| 負債純資産合計 | 10,265,142 | 210,193,984 |

（2）損益及び剰余金計算書

（単位：円）

| | 第17期 自 平成30年11月21日 至 令和 1年 5月20日 | 第18期 自 令和 1年 5月21日 至 令和 1年11月20日 |
|---|--|--|
| 営業収益 | | |
| 受取利息 | - | 4 |
| 有価証券売買等損益 | 56 | 54 |
| 営業収益合計 | 56 | 50 |
| 営業費用 | | |
| 支払利息 | 282 | 147 |
| 受託者報酬 | 23,672 | 18,041 |
| 委託者報酬 | 47,290 | 36,046 |
| 営業費用合計 | 71,244 | 54,234 |
| 営業利益又は営業損失（ ） | 71,300 | 54,284 |
| 経常利益又は経常損失（ ） | 71,300 | 54,284 |
| 当期純利益又は当期純損失（ ） | 71,300 | 54,284 |
| 一部解約に伴う当期純利益金額の分配額又は一部解約に伴う当期純損失金額の分配額（ ） | 69,645 | 40,976 |

| | | |
|-------------------------|-----------|-----------|
| 期首剰余金又は期首欠損金（ ） | 25,199 | 22,763 |
| 剰余金増加額又は欠損金減少額 | 2,513,966 | 1,781,259 |
| 当期追加信託に伴う剰余金増加額又は欠損金減少額 | 2,513,966 | 1,781,259 |
| 剰余金減少額又は欠損金増加額 | 2,514,747 | 1,363,278 |
| 当期一部解約に伴う剰余金減少額又は欠損金増加額 | 2,514,747 | 1,363,278 |
| 分配金 | - | - |
| 期末剰余金又は期末欠損金（ ） | 22,763 | 427,436 |

(3) 注記表

(重要な会計方針に係る事項に関する注記)

| | |
|--------------------|---|
| 1. 有価証券の評価基準及び評価方法 | 親投資信託受益証券は時価で評価しております。時価評価にあたっては、基準価額で評価しております。 |
|--------------------|---|

(貸借対照表に関する注記)

| | 第17期 [令和 1年 5月20日現在] | 第18期 [令和 1年11月20日現在] |
|-----------|-------------------------|-------------------------|
| 1. 期首元本額 | 10,171,417円 | 10,171,417円 |
| 期中追加設定元本額 | 1,047,486,035円 | 848,218,742円 |
| 期中一部解約元本額 | 1,047,486,035円 | 648,677,698円 |
| 2. 受益権の総数 | 10,171,417口 | 209,712,461口 |

(損益及び剰余金計算書に関する注記)

| 第17期 自 平成30年11月21日 至 令和 1年 5月20日 | | | 第18期 自 令和 1年 5月21日 至 令和 1年11月20日 | | |
|--|--------------|-------------|--|--------------|--------------|
| 1. 分配金の計算過程 | | | 1. 分配金の計算過程 | | |
| 項目 | | | 項目 | | |
| 費用控除後の配当等収益額 | A | 円 | 費用控除後の配当等収益額 | A | 円 |
| 費用控除後・繰越欠損金補填後の有価証券売買等損益額 | B | 円 | 費用控除後・繰越欠損金補填後の有価証券売買等損益額 | B | 円 |
| 収益調整金額 | C | 49,136円 | 収益調整金額 | C | 1,015,138円 |
| 分配準備積立金額 | D | 154円 | 分配準備積立金額 | D | 38円 |
| 当ファンドの分配対象収益額 | E=A+B+C+D | 49,290円 | 当ファンドの分配対象収益額 | E=A+B+C+D | 1,015,176円 |
| 当ファンドの期末残存口数 | F | 10,171,417口 | 当ファンドの期末残存口数 | F | 209,712,461口 |
| 1万口当たり収益分配対象額 | G=E/F*10,000 | 48円 | 1万口当たり収益分配対象額 | G=E/F*10,000 | 48円 |
| 1万口当たり分配金額 | H | 円 | 1万口当たり分配金額 | H | 円 |
| 収益分配金金額 | I=F*H/10,000 | 円 | 収益分配金金額 | I=F*H/10,000 | 円 |

（金融商品に関する注記）

1 金融商品の状況に関する事項

| 区分 | 第17期 自 平成30年11月21日 至 令和 1年 5月20日 | 第18期 自 令和 1年 5月21日 至 令和 1年11月20日 |
|-------------------------|---|--|
| 1.金融商品に対する取組方針 | 当ファンドは、「投資信託及び投資法人に関する法律」（昭和26年法律第198号）第2条第4項に定める証券投資信託であり、有価証券等の金融商品への投資を信託約款に定める「運用の基本方針」に基づき行っております。 | 同左 |
| 2.金融商品の内容及び当該金融商品に係るリスク | 当ファンドは、親投資信託受益証券に投資しております。当該投資対象は、価格変動リスク等の市場リスク、信用リスクおよび流動性リスクに晒されております。 | 同左 |
| 3.金融商品に係るリスク管理体制 | ファンドのコンセプトに応じて、適切にコントロールするため、委託会社では、運用部門において、ファンドに含まれる各種投資リスクを常時把握しつつ、ファンドのコンセプトに沿ったリスクの範囲で運用を行っております。 また、運用部から独立した管理担当部署によりリスク運営状況のモニタリング等のリスク管理を行っており、この結果は運用管理委員会等を通じて運用部門にフィードバックされます。 | 同左 |

2 金融商品の時価等に関する事項

| 区分 | 第17期 [令和 1年 5月20日現在] | 第18期 [令和 1年11月20日現在] |
|---------------------|---|--|
| 1.貸借対照表計上額、時価及びその差額 | 時価で計上しているためその差額はありません。 | 同左 |
| 2.時価の算定方法 | （1）有価証券 売買目的有価証券は、（重要な会計方針に係る事項に関する注記）に記載しております。 （2）デリバティブ取引 デリバティブ取引は、該当事項はありません。 （3）上記以外の金融商品 上記以外の金融商品（コールローン等）は、短期間で決済され、時価は帳簿価額と近似していることから、当該金融商品の帳簿価額を時価としております。 | （1）有価証券 同左 （2）デリバティブ取引 同左 （3）上記以外の金融商品 同左 |

| | | |
|---------------------------|---|----|
| 3.金融商品の時価等に関する事項についての補足説明 | 金融商品の時価には、市場価格に基づく価額のほか、市場価格がない場合には合理的に算定された価額が含まれております。当該価額の算定においては一定の前提条件等を採用しているため、異なる前提条件等によった場合、当該価額が異なることもあります。 | 同左 |
|---------------------------|---|----|

(有価証券に関する注記)

売買目的有価証券

| 種類 | 第17期 [令和 1年 5月20日現在] | 第18期 [令和 1年11月20日現在] |
|-----------|--------------------------|--------------------------|
| | 当計算期間の損益に含まれた評価差額 (円) | 当計算期間の損益に含まれた評価差額 (円) |
| 親投資信託受益証券 | 1 | 1 |
| 合計 | 1 | 1 |

(デリバティブ取引に関する注記)

取引の時価等に関する事項

該当事項はありません。

(関連当事者との取引に関する注記)

該当事項はありません。

(1口当たり情報)

| | 第17期 [令和 1年 5月20日現在] | 第18期 [令和 1年11月20日現在] |
|--------------|-------------------------|-------------------------|
| 1口当たり純資産額 | 1.0022円 | 1.0020円 |
| (1万口当たり純資産額) | (10,022円) | (10,020円) |

(4) 附属明細表

第1 有価証券明細表

(1) 株式

該当事項はありません。

(2) 株式以外の有価証券

(単位：円)

| 種 類 | 銘 柄 | 口数 | 評価額 | 備考 |
|-----------|-------------------|-------------|-------------|----|
| 親投資信託受益証券 | マネー・マーケット・マザーファンド | 205,847,908 | 209,614,924 | |
| | 合計 | 205,847,908 | 209,614,924 | |

第2 信用取引契約残高明細表

該当事項はありません。

第3 デリバティブ取引及び為替予約取引の契約額等及び時価の状況表

該当事項はありません。

マネー・マーケット・マザーファンド

貸借対照表

(単位：円)

| [令和 1年11月20日現在] | |
|-------------------|---------------|
| 資産の部 | |
| 流動資産 | |
| コール・ローン | 242,433,540 |
| 現先取引勘定 | 1,399,998,637 |
| 流動資産合計 | 1,642,432,177 |
| 資産合計 | 1,642,432,177 |
| 負債の部 | |
| 流動負債 | |
| 未払解約金 | 6,041,925 |

| | |
|-------------|---------------|
| 未払利息 | 360 |
| 流動負債合計 | 6,042,285 |
| 負債合計 | 6,042,285 |
| 純資産の部 | |
| 元本等 | |
| 元本 | 1,607,027,396 |
| 剰余金 | |
| 剰余金又は欠損金（ ） | 29,362,496 |
| 元本等合計 | 1,636,389,892 |
| 純資産合計 | 1,636,389,892 |
| 負債純資産合計 | 1,642,432,177 |

注記表

（重要な会計方針に係る事項に関する注記）

該当事項はありません。

（貸借対照表に関する注記）

| | [令和 1年11月20日現在] |
|--|-----------------|
| 1. 期首 | 令和 1年 5月21日 |
| 期首元本額 | 1,438,552,736円 |
| 期中追加設定元本額 | 983,153,587円 |
| 期中一部解約元本額 | 814,678,927円 |
| 元本の内訳 | |
| 三菱UFJ DC金利連動アロケーション型バランスファンド | 371,701,349円 |
| 三菱UFJ 新興国通貨建て債券ファンド（毎月決算型） | 2,280,337円 |
| 三菱UFJ 新興国債券ファンド 通貨選択シリーズ<円コース> （毎月分配型） | 5,874,002円 |
| 三菱UFJ 新興国債券ファンド 通貨選択シリーズ<米ドルコー ス>（毎月分配型） | 2,590,474円 |
| 三菱UFJ 新興国債券ファンド 通貨選択シリーズ<ユーロコー ス>（毎月分配型） | 111,354円 |
| 三菱UFJ 新興国債券ファンド 通貨選択シリーズ<豪ドルコー ス>（毎月分配型） | 20,147,276円 |
| 三菱UFJ 新興国債券ファンド 通貨選択シリーズ<ブラジルレ アルコース>（毎月分配型） | 52,804,813円 |
| 三菱UFJ 新興国債券ファンド 通貨選択シリーズ<南アフリカ ランドコース>（毎月分配型） | 635,856円 |
| 三菱UFJ 新興国債券ファンド 通貨選択シリーズ<トルコリラ コース>（毎月分配型） | 3,078,471円 |
| 三菱UFJ 新興国債券ファンド 通貨選択シリーズ<マネープ ールファンド> | 92,082,329円 |
| 三菱UFJ 新興国債券ファンド 通貨選択シリーズ<中国元コー ス>（毎月分配型） | 89,620円 |
| 三菱UFJ 新興国債券ファンド 通貨選択シリーズ<インドネシ アルピアコース>（毎月分配型） | 1,033,322円 |
| 三菱UFJ 新興国債券ファンド 通貨選択シリーズ<資源国バス ケット通貨コース>（毎月分配型） | 212,322円 |

| | |
|---|-------------|
| PIMCO ニューワールド円インカムファンド(毎月分配型) | 16,402,315円 |
| PIMCO ニューワールド米ドルインカムファンド(毎月分配型) | 1,378,553円 |
| PIMCO ニューワールドインカムファンド<豪ドルコース>(毎月分配型) | 9,201,705円 |
| PIMCO ニューワールドインカムファンド<ブラジルリアルコース>(毎月分配型) | 270,734円 |
| ピクテ・グローバル・インカム株式オープン 通貨選択シリーズ<円コース>(毎月分配型) | 358,088円 |
| ピクテ・グローバル・インカム株式オープン 通貨選択シリーズ<豪ドルコース>(毎月分配型) | 667,045円 |
| ピクテ・グローバル・インカム株式オープン 通貨選択シリーズ<ブラジルリアルコース>(毎月分配型) | 3,836,590円 |
| ピクテ・グローバル・インカム株式オープン 通貨選択シリーズ<資源国バスケット通貨コース>(毎月分配型) | 265,842円 |
| ピクテ・グローバル・インカム株式オープン 通貨選択シリーズ<マネーボールファンド> | 1,116,850円 |
| 三菱UFJ 新興国高利回り社債ファンド 通貨選択シリーズ<円コース>(毎月分配型) | 5,850,843円 |
| 三菱UFJ 新興国高利回り社債ファンド 通貨選択シリーズ<米ドルコース>(毎月分配型) | 2,016,707円 |
| 三菱UFJ 新興国高利回り社債ファンド 通貨選択シリーズ<豪ドルコース>(毎月分配型) | 1,145,161円 |
| 三菱UFJ 新興国高利回り社債ファンド 通貨選択シリーズ<ブラジルリアルコース>(毎月分配型) | 29,040,830円 |
| 三菱UFJ 新興国高利回り社債ファンド 通貨選択シリーズ<資源国バスケット通貨コース>(毎月分配型) | 1,513,806円 |
| 三菱UFJ 新興国高利回り社債ファンド 通貨選択シリーズ<アジアバスケット通貨コース>(毎月分配型) | 1,182,898円 |
| 三菱UFJ 新興国高利回り社債ファンド 通貨選択シリーズ<マネーボールファンド> | 75,546,294円 |
| 三菱UFJ 欧州ハイイールド債券ファンド 通貨選択シリーズ<円コース>(毎月分配型) | 847,016円 |
| 三菱UFJ 欧州ハイイールド債券ファンド 通貨選択シリーズ<ユーロコース>(毎月分配型) | 379,197円 |
| 三菱UFJ 欧州ハイイールド債券ファンド 通貨選択シリーズ<豪ドルコース>(毎月分配型) | 640,555円 |
| 三菱UFJ 欧州ハイイールド債券ファンド 通貨選択シリーズ<ブラジルリアルコース>(毎月分配型) | 1,193,379円 |
| 三菱UFJ 欧州ハイイールド債券ファンド 通貨選択シリーズ<資源国バスケット通貨コース>(毎月分配型) | 88,852円 |
| 三菱UFJ 欧州ハイイールド債券ファンド 通貨選択シリーズ<マネーボールファンド> | 990,668円 |
| 三菱UFJ 欧州ハイイールド債券ファンド ユーロ円プレミアム(毎月分配型) | 19,635,282円 |
| 欧州ハイイールド債券ファンド(為替ヘッジあり) | 6,336,371円 |
| 欧州ハイイールド債券ファンド(為替ヘッジなし) | 11,400,264円 |
| 三菱UFJ 米国リートファンドA<為替ヘッジあり>(毎月決算型) | 491,836円 |

| | |
|---|-------------|
| 三菱UFJ 米国リートファンドB<為替ヘッジなし>(毎月決算型) | 98,368円 |
| PIMCO ニューワールドインカムファンド<メキシコペソコース>(毎月分配型) | 7,661,389円 |
| PIMCO ニューワールド円インカムファンド(年2回分配型) | 30,649円 |
| PIMCO ニューワールド米ドルインカムファンド(年2回分配型) | 99,465円 |
| PIMCO ニューワールドインカムファンド<豪ドルコース>(年2回分配型) | 69,757円 |
| PIMCO ニューワールドインカムファンド<ブラジルリアルコース>(年2回分配型) | 30,457円 |
| PIMCO ニューワールドインカムファンド<メキシコペソコース>(年2回分配型) | 641,668円 |
| 三菱UFJ 新興国高利回り社債ファンド 通貨選択シリーズ<メキシコペソコース>(毎月分配型) | 1,038,788円 |
| 三菱UFJ 新興国高利回り社債ファンド 通貨選択シリーズ<トルコリラコース>(毎月分配型) | 4,881,309円 |
| ピクテ・グローバル・インカム株式オープン 通貨選択シリーズ<米ドルコース>(毎月分配型) | 19,658円 |
| ピクテ・グローバル・インカム株式オープン 通貨選択シリーズ<メキシコペソコース>(毎月分配型) | 19,658円 |
| ピクテ・グローバル・インカム株式オープン 通貨選択シリーズ<トルコリラコース>(毎月分配型) | 19,658円 |
| 三菱UFJ 米国高配当株式プラス<為替ヘッジあり>(毎月決算型) | 491,449円 |
| 三菱UFJ 米国高配当株式プラス<為替ヘッジなし>(毎月決算型) | 9,828,976円 |
| PIMCO ニューワールドインカムファンド<世界通貨分散コース>(毎月分配型) | 5,056,177円 |
| PIMCO ニューワールドインカムファンド<世界通貨分散コース>(年2回分配型) | 211,113円 |
| バリュー・ボンド・ファンド<為替リスク軽減型>(毎月決算型) | 1,936,118円 |
| バリュー・ボンド・ファンド<為替ヘッジなし>(毎月決算型) | 9,829円 |
| バリュー・ボンド・ファンド<為替リスク軽減型>(年1回決算型) | 9,829円 |
| バリュー・ボンド・ファンド<為替ヘッジなし>(年1回決算型) | 9,829円 |
| 三菱UFJ 米国バンクローンファンド 通貨選択シリーズ<円コース>(毎月分配型) | 5,504,257円 |
| 三菱UFJ 米国バンクローンファンド 通貨選択シリーズ<米ドルコース>(毎月分配型) | 13,128,307円 |
| 三菱UFJ 米国バンクローンファンド 通貨選択シリーズ<豪ドルコース>(毎月分配型) | 2,424,660円 |
| 三菱UFJ 米国バンクローンファンド 通貨選択シリーズ<ブラジルリアルコース>(毎月分配型) | 5,766,108円 |
| 三菱UFJ 米国バンクローンファンド 通貨選択シリーズ<メキシコペソコース>(毎月分配型) | 1,611,189円 |
| 三菱UFJ 米国バンクローンファンド 通貨選択シリーズ<トルコリラコース>(毎月分配型) | 6,722,976円 |
| 三菱UFJ 米国バンクローンファンド 通貨選択シリーズ<ロシアルーブルコース>(毎月分配型) | 8,453,960円 |

| | |
|---|-------------|
| 三菱UFJ 米国バンクローンファンド 通貨選択シリーズ<円コース>(年2回分配型) | 2,304,081円 |
| 三菱UFJ 米国バンクローンファンド 通貨選択シリーズ<米ドルコース>(年2回分配型) | 2,664,317円 |
| 三菱UFJ 米国バンクローンファンド 通貨選択シリーズ<豪ドルコース>(年2回分配型) | 421,681円 |
| 三菱UFJ 米国バンクローンファンド 通貨選択シリーズ<ブラジルリアルコース>(年2回分配型) | 961,645円 |
| 三菱UFJ 米国バンクローンファンド 通貨選択シリーズ<メキシコペソコース>(年2回分配型) | 608,110円 |
| 三菱UFJ 米国バンクローンファンド 通貨選択シリーズ<トルコリラコース>(年2回分配型) | 734,038円 |
| 三菱UFJ 米国バンクローンファンド 通貨選択シリーズ<ロシアルーブルコース>(年2回分配型) | 601,281円 |
| 三菱UFJ 米国バンクローンファンド 通貨選択シリーズ<マネープールファンドA> | 22,410,594円 |
| 三菱UFJ 米国バンクローンファンド 通貨選択シリーズ<マネープールファンドB> | 1,355,362円 |
| 三菱UFJ/ピムコ トータル・リターン・ファンド<米ドルヘッジ型>(毎月決算型) | 5,144,832円 |
| 三菱UFJ/ピムコ トータル・リターン・ファンド<為替ヘッジなし>(毎月決算型) | 8,859,081円 |
| 三菱UFJ/ピムコ トータル・リターン・ファンド<米ドルヘッジ型>(年1回決算型) | 1,609,969円 |
| 三菱UFJ/ピムコ トータル・リターン・ファンド<為替ヘッジなし>(年1回決算型) | 2,065,331円 |
| ピムコ・エマージング・ボンド・オープン Cコース(為替ヘッジなし)(年1回決算型) | 207,207円 |
| ピムコ・エマージング・ボンド・オープン Dコース(為替ヘッジあり)(年1回決算型) | 109,005円 |
| 米国バンクローンファンド<為替ヘッジあり>(毎月分配型) | 2,542,269円 |
| 米国バンクローンファンド<為替ヘッジなし>(毎月分配型) | 9,387,547円 |
| 米国バンクローン・オープン<為替ヘッジあり>(毎月決算型) | 3,545,187円 |
| 米国バンクローン・オープン<為替ヘッジなし>(毎月決算型) | 8,124,755円 |
| 米国バンクローン・オープン<為替ヘッジあり>(年1回決算型) | 2,990,177円 |
| 米国バンクローン・オープン<為替ヘッジなし>(年1回決算型) | 3,377,211円 |
| PIMCO インカム戦略ファンド<円インカム>(毎月分配型) | 8,478,079円 |
| PIMCO インカム戦略ファンド<円インカム>(年2回分配型) | 4,145,749円 |
| PIMCO インカム戦略ファンド<米ドルインカム>(毎月分配型) | 8,067,104円 |
| PIMCO インカム戦略ファンド<米ドルインカム>(年2回分配型) | 3,319,056円 |
| PIMCO インカム戦略ファンド<世界通貨分散コース>(毎月分配型) | 20,075,917円 |
| PIMCO インカム戦略ファンド<世界通貨分散コース>(年2回分配型) | 1,616,484円 |
| 三菱UFJ/AMP オーストラリア・ハイインカム債券ファンド 豪ドル円プレミアム(毎月決算型) | 5,899,118円 |

| | |
|---|-------------|
| 三菱UFJ 米国バンクローンファンド 米ドル円プレミアム(毎月分配型) | 6,879,079円 |
| 三菱UFJ 米国バンクローンファンド 米ドル円プレミアム(年2回分配型) | 2,026,238円 |
| PIMCO 米国バンクローンファンド<円インカム>(毎月分配型) | 50,073円 |
| PIMCO 米国バンクローンファンド<円インカム>(年2回分配型) | 30,438円 |
| PIMCO 米国バンクローンファンド<米ドルインカム>(毎月分配型) | 796,426円 |
| PIMCO 米国バンクローンファンド<米ドルインカム>(年2回分配型) | 413,472円 |
| PIMCO 米国バンクローンファンド<世界通貨分散コース>(毎月分配型) | 564,702円 |
| PIMCO 米国バンクローンファンド<世界通貨分散コース>(年2回分配型) | 89,371円 |
| 三菱UFJ 債券バランスファンド<為替リスク軽減型>(毎月決算型) | 983円 |
| 三菱UFJ 債券バランスファンド<為替ヘッジなし>(毎月決算型) | 983円 |
| 三菱UFJ 債券バランスファンド<為替リスク軽減型>(年1回決算型) | 983円 |
| 三菱UFJ 債券バランスファンド<為替ヘッジなし>(年1回決算型) | 983円 |
| 三菱UFJ Jリート不動産株ファンド<米ドル投資型>(3ヵ月決算型) | 3,063,931円 |
| 三菱UFJ Jリート不動産株ファンド<Wプレミアム>(毎月決算型) | 6,324,266円 |
| 三菱UFJ ターゲット・イヤー・ファンド2030(確定拠出年金) | 23,068,823円 |
| マクロ・トータル・リターン・ファンド | 9,820円 |
| スマート・プロテクター90(限定追加型)2016-12 | 6,313,826円 |
| スマート・プロテクター90オープン | 981,933円 |
| 米国バンクローンファンド<為替ヘッジあり>(資産成長型) | 383,914円 |
| 米国バンクローンファンド<為替ヘッジなし>(資産成長型) | 305,382円 |
| テンブルトン新興国小型株ファンド | 49,097円 |
| ピムコ・インカム・ストラテジー・ファンド<限定為替ヘッジあり>(毎月決算型) | 3,683,229円 |
| ピムコ・インカム・ストラテジー・ファンド<限定為替ヘッジあり>(年2回決算型) | 17,656,128円 |
| ピムコ・インカム・ストラテジー・ファンド<為替ヘッジなし>(毎月決算型) | 3,899,063円 |
| ピムコ・インカム・ストラテジー・ファンド<為替ヘッジなし>(年2回決算型) | 15,671,669円 |
| 欧州ハイイールド債券ファンド(為替ヘッジあり)(年1回決算型) | 82,770円 |
| 欧州ハイイールド債券ファンド(為替ヘッジなし)(年1回決算型) | 87,384円 |
| わたしの未来設計<安定重視型>(分配コース) | 9,820円 |
| わたしの未来設計<安定重視型>(分配抑制コース) | 9,820円 |

| | |
|--|----------------|
| わたしの未来設計<成長重視型>（分配コース） | 9,820円 |
| わたしの未来設計<成長重視型>（分配抑制コース） | 9,820円 |
| 北欧小型株ファンド（為替ヘッジあり） | 9,821円 |
| 北欧小型株ファンド（為替ヘッジなし） | 9,821円 |
| ベイリー・ギフォード世界長期成長株ファンド | 9,821円 |
| グローバル・インカム・フルコース（為替リスク軽減型） | 983円 |
| グローバル・インカム・フルコース（為替ヘッジなし） | 983円 |
| <DC>ベイリー・ギフォード世界長期成長株ファンド | 9,821円 |
| ベイリー・ギフォード インパクト投資ファンド | 9,821円 |
| N a v i o インド債券ファンド | 296,406円 |
| N a v i o マネーブルファンド | 27,325,323円 |
| 三菱UFJ インド債券オープン（毎月決算型） | 39,351円 |
| 三菱UFJ / AMP オーストラリアREITファンド<Wプレミアム>（毎月決算型） | 11,293,333円 |
| マネーブルファンド（FOFs用）（適格機関投資家限定） | 205,847,908円 |
| MUAMトピックスリスクコントロール（5%）インデックスファンド（FOFs用）（適格機関投資家限定） | 4,131,508円 |
| ピムコ・グローバル・ハイイールド・ファンド（毎月分配型） | 11,784,347円 |
| ピムコ・エマージング・ボンド・オープン Aコース（為替ヘッジなし） | 10,766,608円 |
| ピムコ・エマージング・ボンド・オープン Bコース（為替ヘッジあり） | 14,313,901円 |
| 三菱UFJ ターゲット・イヤーファンド 2020 | 14,975,942円 |
| 三菱UFJ <DC>ターゲット・イヤー ファンド 2020 | 261,887,458円 |
| 合計 | 1,607,027,396円 |
| 2. 受益権の総数 | 1,607,027,396口 |

当該親投資信託受益証券を投資対象とする証券投資信託ごとの元本額

（金融商品に関する注記）

1 金融商品の状況に関する事項

| 区分 | 自 令和 1年 5月21日 至 令和 1年11月20日 |
|--------------------------|---|
| 1. 金融商品に対する取組方針 | 当ファンドは、「投資信託及び投資法人に関する法律」（昭和26年法律第198号）第2条第4項に定める証券投資信託であり、有価証券等の金融商品への投資を信託約款に定める「運用の基本方針」に基づき行っております。 |
| 2. 金融商品の内容及び当該金融商品に係るリスク | 当ファンドは、公社債等に投資しております。当該投資対象は、価格変動リスク等の市場リスク、信用リスクおよび流動性リスクに晒されております。 |
| 3. 金融商品に係るリスク管理体制 | ファンドのコンセプトに応じて、適切にコントロールするため、委託会社では、運用部門において、ファンドに含まれる各種投資リスクを常時把握しつつ、ファンドのコンセプトに沿ったリスクの範囲で運用を行っております。 また、運用部から独立した管理担当部署によりリスク運営状況のモニタリング等のリスク管理を行っており、この結果は運用管理委員会等を通じて運用部門にフィードバックされます。 |

2 金融商品の時価等に関する事項

| 区分 | [令和 1年11月20日現在] |
|---------------------------|--|
| 1.貸借対照表計上額、時価及びその差額 | 時価で計上しているためその差額はありませぬ。 |
| 2.時価の算定方法 | (1)有価証券 売買目的有価証券は、該当事項はありませぬ。 (2)デリバティブ取引 デリバティブ取引は、該当事項はありませぬ。 (3)上記以外の金融商品 上記以外の金融商品（コールローン等）は、短期間で決済され、時価は帳簿価額と近似していることから、当該金融商品の帳簿価額を時価としております。 |
| 3.金融商品の時価等に関する事項についての補足説明 | 金融商品の時価には、市場価格に基づく価額のほか、市場価格がない場合には合理的に算定された価額が含まれております。当該価額の算定においては一定の前提条件等を採用しているため、異なる前提条件等によつた場合、当該価額が異なることもあります。 |

（有価証券に関する注記）

該当事項はありませぬ。

（デリバティブ取引に関する注記）

取引の時価等に関する事項

該当事項はありませぬ。

（関連当事者との取引に関する注記）

該当事項はありませぬ。

（1口当たり情報）

| | [令和 1年11月20日現在] |
|--------------|-------------------|
| 1口当たり純資産額 | 1.0183円 |
| (1万口当たり純資産額) | (10,183円) |

附属明細表

第1 有価証券明細表

(1) 株式

該当事項はありません。

(2) 株式以外の有価証券

該当事項はありません。

第2 信用取引契約残高明細表

該当事項はありません。

第3 デリバティブ取引及び為替予約取引の契約額等及び時価の状況表

該当事項はありません。

2【ファンドの現況】

【MAXISトピックスリスクコントロール（5%）上場投信】

【純資産額計算書】

令和 2年 1月31日現在

（単位：円）

| | |
|-----------------|------------|
| 資産総額 | 14,089,635 |
| 負債総額 | 21,572 |
| 純資産総額（ - ） | 14,068,063 |
| 発行済口数 | 11,000口 |
| 1口当たり純資産価額（ / ） | 1,278.91 |
| （100口当たり） | （127,891） |

（参考）

MUAMトピックスリスクコントロール（5%）インデックスファンド（FOFs用）（適格機関投資家限定）

純資産額計算書

令和 2年 1月31日現在

（単位：円）

| | |
|-----------------|-------------|
| 資産総額 | 14,027,030 |
| 負債総額 | 311 |
| 純資産総額（ - ） | 14,026,719 |
| 発行済口数 | 10,946,806口 |
| 1口当たり純資産価額（ / ） | 1.2814 |
| （10,000口当たり） | （12,814） |

マネーパールファンド（FOFs用）（適格機関投資家限定）

純資産額計算書

令和 2年 1月31日現在

（単位：円）

| | |
|------------|-------------|
| 資産総額 | 10,115,530 |
| 負債総額 | 5,239 |
| 純資産総額（ - ） | 10,110,291 |
| 発行済口数 | 10,087,378口 |

| | |
|-----------------|----------|
| 1口当たり純資産価額（ / ） | 1.0023 |
| （10,000口当たり） | （10,023） |

TOPIXマザーファンド

純資産額計算書

令和 2年 1月31日現在

（単位：円）

| | |
|-----------------|------------------|
| 資産総額 | 448,646,213,351 |
| 負債総額 | 81,550,145,175 |
| 純資産総額（ - ） | 367,096,068,176 |
| 発行済口数 | 198,008,893,809口 |
| 1口当たり純資産価額（ / ） | 1.8539 |
| （10,000口当たり） | （18,539） |

マネー・マーケット・マザーファンド

純資産額計算書

令和 2年 1月31日現在

（単位：円）

| | |
|-----------------|----------------|
| 資産総額 | 1,425,198,728 |
| 負債総額 | 8,247 |
| 純資産総額（ - ） | 1,425,190,481 |
| 発行済口数 | 1,399,632,388口 |
| 1口当たり純資産価額（ / ） | 1.0183 |
| （10,000口当たり） | （10,183） |

第4【内国投資信託受益証券事務の概要】

（1）名義書換等

該当事項はありません。

ファンドの受益権の帰属は、振替機関等の振替口座簿に記載または記録されることにより定まり、委託会社は、この信託の受益権を取扱う振替機関が社振法の規定により主務大臣の指定を取消された場合または当該指定が効力を失った場合であって、当該振替機関の振替業を承継する者が存在しない場合その他やむを得ない事情がある場合を除き、当該振替受益権を表示する受益証券を発行しません。なお、受益者は、委託会社がやむを得ない事情等により受益証券を発行する場合を除き、受益証券の再発行の請求を行わないものとします。

（2）受益者等に対する特典

該当事項はありません。

(3) 譲渡制限の内容

該当事項はありません。

(4) 受益権の譲渡

受益者は、その保有する受益権を譲渡する場合には、当該受益者の譲渡の対象とする受益権が記載または記録されている振替口座簿に係る振替機関等に振替の申請をするものとし、

上記の申請のある場合には、上記の振替機関等は、当該譲渡に係る譲渡人の保有する受益権の口数の減少および譲受人の保有する受益権の口数の増加につき、その備える振替口座簿に記載または記録するものとします。ただし、上記の振替機関等が振替先口座を開設したものでない場合には、譲受人の振替先口座を開設した他の振替機関等(当該他の振替機関等の上位機関を含みます。)に社振法の規定にしたがい、譲受人の振替先口座に受益権の口数の増加の記載または記録が行われるよう通知するものとします。

上記の振替について、委託会社は、当該受益者の譲渡の対象とする受益権が記載または記録されている振替口座簿に係る振替機関等と譲受人の振替先口座を開設した振替機関等が異なる場合等において、委託会社が必要と認めるときまたはやむを得ない事情があると判断したときは、振替停止日や振替停止期間を設けることができます。

(5) 受益権の譲渡の対抗要件

受益権の譲渡は、振替口座簿への記載または記録によらなければ、委託会社および受託会社に対抗することができません。

(6) 質権口記載または記録の受益権の取扱いについて

振替機関等の振替口座簿の質権口に記載または記録されている受益権に係る収益分配金の支払い、解約請求の受付け、解約代金および償還金の支払い等については、信託約款の規定によるほか、民法その他の法令等にしたがって取り扱われます。

第二部【委託会社等の情報】

第1【委託会社等の概況】

1【委託会社等の概況】

（1）資本金の額等

2020年1月末現在、資本金は2,000百万円です。なお、発行可能株式総数は400,000株であり、211,581株を発行済です。最近5年間における資本金の額の増減はありません。

（2）委託会社の機構

・会社の意思決定機構

業務執行の基本方針を決定し、取締役の職務の執行を監督する機関として、取締役会を設置します。取締役の選任は、総株主の議決権の3分の1以上を有する株主が出席する株主総会にてその議決権の過半数をもって行い、累積投票によらないものとします。また、取締役会で決定した基本方針に基づき、経営管理全般に関する執行方針その他重要な事項を協議・決定する機関として、経営会議を設置します。

・投資運用の意思決定機構

投資環境見通しの策定

投資環境会議において、国内外の経済・金融情報および各国証券市場等の調査・分析に基づいた投資環境見通しを策定します。

運用戦略の決定

運用戦略委員会において、で策定された投資環境見通しに沿って運用戦略を決定します。

運用計画の決定

で決定された運用戦略に基づいて、各運用部はファンド毎の運用計画を決定します。

ポートフォリオの構築

各運用部の担当ファンドマネジャーは、運用部から独立したトレーディング部に売買実行の指示をします。トレーディング部は、事前のチェックを行ったうえで、最良執行をめざして売買の執行を行います。

投資行動のモニタリング1

運用部門は、投資行動がファンドコンセプトおよびファンド毎に定めた運用計画に沿っているかどうかの自律的なチェックを行い、逸脱がある場合は速やかな是正を指示します。

投資行動のモニタリング2

運用部から独立した管理担当部署は、運用に関するパフォーマンス測定、リスク管理および法令・信託約款などの遵守状況等のモニタリングを実施します。この結果は、運用管理委員会等を通じて運用部門にフィードバックされ、必要に応じて是正を指示します。

ファンドに係る法人等の管理

受託会社等、ファンドの運営に係る法人については、その業務に関する委託会社の管理担当部署が、体制、業務執行能力、信用力等のモニタリング・評価を実施します。この結果は、リスク管理委員会等を通じて委託会社の経営陣に報告され、必要に応じて是正が指示されます。

運用・管理に関する監督

内部監査担当部署は、運用、管理等に関する委託会社の業務全般についてその健全性・適切性を担保するために、リスク管理、内部統制、ガバナンス・プロセスの適切性・有効性を検証・評価します。その評価結果は問題点の改善方法の提言等も含めて委託会社の経営陣に報告される、内部監査態勢が構築されています。

ファンドの運用体制等は、今後変更される可能性があります。

2【事業の内容及び営業の概況】

「投資信託及び投資法人に関する法律」に定める投資信託委託会社である委託会社は、証券投資信

託の設定を行うとともに「金融商品取引法」に定める金融商品取引業者としてその運用(投資運用業)等を行っています。また「金融商品取引法」に定める第二種金融商品取引業および投資助言業務を行っています。

2020年1月31日現在における委託会社の運用する証券投資信託は以下の通りです。(親投資信託を除きます。)

| 商品分類 | 本数 (本) | 純資産総額 (百万円) |
|------------|-----------|----------------|
| 追加型株式投資信託 | 895 | 13,937,414 |
| 追加型公社債投資信託 | 16 | 1,322,460 |
| 単位型株式投資信託 | 68 | 313,027 |
| 単位型公社債投資信託 | 11 | 64,880 |
| 合計 | 990 | 15,637,781 |

なお、純資産総額の金額については、百万円未満の端数を四捨五入して記載しておりますので、表中の個々の数字の合計と合計欄の数字とは一致しないことがあります。

3【委託会社等の経理状況】

(1) 財務諸表及び中間財務諸表の作成方法について

委託会社である三菱UFJ国際投信株式会社(以下「当社」という。)の財務諸表は、「財務諸表等の用語、様式及び作成方法に関する規則(昭和38年大蔵省令第59号)」(以下「財務諸表等規則」という。)第2条の規定により、財務諸表等規則及び「金融商品取引業等に関する内閣府令(平成19年内閣府令第52号)」に基づき作成しております。

また、当社の中間財務諸表は、「中間財務諸表等の用語、様式及び作成方法に関する規則(昭和52年大蔵省令第38号)」(以下「中間財務諸表等規則」という。)第38条及び第57条の規定により、中間財務諸表等規則及び「金融商品取引業等に関する内閣府令」に基づき作成しております。

なお、財務諸表及び中間財務諸表に掲載している金額については、千円未満の端数を切り捨てて表示しております。

(2) 監査証明について

当社は、金融商品取引法第193条の2第1項の規定に基づき、第34期事業年度(自平成30年4月1日至平成31年3月31日)の財務諸表について、有限責任監査法人トーマツによる監査を受けております。

また、金融商品取引法第193条の2第1項の規定に基づき、第35期事業年度に係る中間会計期間(自平成31年4月1日至令和元年9月30日)の中間財務諸表について、有限責任監査法人トーマツにより中間監査を受けております。

(1)【貸借対照表】

(単位：千円)

| | 第33期 (平成30年3月31日現在) | 第34期 (平成31年3月31日現在) |
|--------|------------------------|------------------------|
| (資産の部) | | |

| | | | | |
|-----------------|---|-------------|---|------------|
| 流動資産 | | | | |
| 現金及び預金 | 2 | 54,140,307 | 2 | 53,969,686 |
| 有価証券 | | 19,967 | | 1,403,513 |
| 前払費用 | | 362,886 | | 514,587 |
| 未収入金 | | 2,109 | | 2,284 |
| 未収委託者報酬 | | 9,770,529 | | 9,995,458 |
| 未収収益 | 2 | 674,156 | 2 | 560,483 |
| 金銭の信託 | 2 | 30,000 | 2 | 100,000 |
| その他 | | 224,645 | | 153,256 |
| 流動資産合計 | | 65,224,602 | | 66,699,271 |
| 固定資産 | | | | |
| 有形固定資産 | | | | |
| 建物 | 1 | 760,010 | 1 | 617,032 |
| 器具備品 | 1 | 724,852 | 1 | 665,247 |
| 土地 | | 1,356,000 | | 628,433 |
| 有形固定資産合計 | | 2,840,863 | | 1,910,713 |
| 無形固定資産 | | | | |
| 電話加入権 | | 15,822 | | 15,822 |
| ソフトウェア | | 2,654,296 | | 3,670,753 |
| ソフトウェア仮勘定 | | 1,097,970 | | 536,345 |
| 無形固定資産合計 | | 3,768,090 | | 4,222,921 |
| 投資その他の資産 | | | | |
| 投資有価証券 | | 26,361,327 | | 21,408,781 |
| 関係会社株式 | | 320,136 | | 320,136 |
| 投資不動産 | | - | 1 | 824,268 |
| 長期差入保証金 | | 627,141 | | 593,536 |
| 前払年金費用 | | 434,700 | | 415,234 |
| 繰延税金資産 | | 1,237,989 | | 1,496,180 |
| その他 | | 45,230 | | 45,230 |
| 貸倒引当金 | | 23,600 | | 23,600 |
| 投資その他の資産合計 | | 29,002,925 | | 25,079,767 |
| 固定資産合計 | | 35,611,879 | | 31,213,401 |
| 資産合計 | | 100,836,481 | | 97,912,673 |

(単位：千円)

| | 第33期 (平成30年3月31日現在) | | 第34期 (平成31年3月31日現在) | |
|---------------|------------------------|-----------|------------------------|-----------|
| (負債の部) | | | | |
| 流動負債 | | | | |
| 預り金 | | 359,176 | | 293,258 |
| 未払金 | | | | |
| 未払収益分配金 | | 174,333 | | 170,281 |
| 未払償還金 | | 456,159 | | 448,695 |
| 未払手数料 | 2 | 3,905,670 | 2 | 3,990,054 |
| その他未払金 | 2 | 4,330,584 | 2 | 3,961,765 |
| 未払費用 | 2 | 4,388,803 | 2 | 3,803,995 |
| 未払消費税等 | | 99,010 | | 194,852 |
| 未払法人税等 | | 736,829 | | 573,657 |
| 賞与引当金 | | 906,167 | | 901,135 |

| | | |
|-----------|------------|------------|
| 役員賞与引当金 | 125,343 | 140,100 |
| その他 | 842,194 | 868,992 |
| 流動負債合計 | 16,324,272 | 15,346,788 |
| 固定負債 | | |
| 長期未払金 | - | 43,200 |
| 退職給付引当金 | 720,536 | 860,851 |
| 役員退職慰労引当金 | 187,562 | 144,303 |
| 時効後支払損引当金 | 254,851 | 247,767 |
| 固定負債合計 | 1,162,951 | 1,296,122 |
| 負債合計 | 17,487,223 | 16,642,910 |
| (純資産の部) | | |
| 株主資本 | | |
| 資本金 | 2,000,131 | 2,000,131 |
| 資本剰余金 | | |
| 資本準備金 | 3,572,096 | 3,572,096 |
| その他資本剰余金 | 41,160,616 | 41,160,616 |
| 資本剰余金合計 | 44,732,712 | 44,732,712 |
| 利益剰余金 | | |
| 利益準備金 | 342,589 | 342,589 |
| その他利益剰余金 | | |
| 別途積立金 | 6,998,000 | 6,998,000 |
| 繰越利益剰余金 | 27,790,911 | 26,069,594 |
| 利益剰余金合計 | 35,131,500 | 33,410,184 |
| 株主資本合計 | 81,864,344 | 80,143,028 |

(単位：千円)

| | 第33期 (平成30年3月31日現在) | 第34期 (平成31年3月31日現在) |
|--------------|------------------------|------------------------|
| 評価・換算差額等 | | |
| その他有価証券評価差額金 | 1,484,913 | 1,126,733 |
| 評価・換算差額等合計 | 1,484,913 | 1,126,733 |
| 純資産合計 | 83,349,257 | 81,269,762 |
| 負債純資産合計 | 100,836,481 | 97,912,673 |

(2) 【損益計算書】

(単位：千円)

| | 第33期 (自平成29年4月1日 至平成30年3月31日) | 第34期 (自平成30年4月1日 至平成31年3月31日) |
|---------|-------------------------------------|-------------------------------------|
| 営業収益 | | |
| 委託者報酬 | 75,423,596 | 70,375,414 |
| 投資顧問料 | 2,723,458 | 2,505,299 |
| その他営業収益 | 48,215 | 18,844 |
| 営業収益合計 | 78,195,269 | 72,899,557 |
| 営業費用 | | |
| 支払手数料 | 2 30,906,879 | 2 28,533,952 |
| 広告宣伝費 | 730,784 | 739,643 |

| | | |
|-------------|------------|------------|
| 公告費 | 1,000 | 500 |
| 調査費 | | |
| 調査費 | 1,723,057 | 1,794,755 |
| 委託調査費 | 13,467,029 | 12,194,996 |
| 事務委託費 | 864,916 | 1,016,816 |
| 営業雑経費 | | |
| 通信費 | 178,652 | 170,794 |
| 印刷費 | 467,973 | 427,442 |
| 協会費 | 50,251 | 48,375 |
| 諸会費 | 15,328 | 16,175 |
| 事務機器関連費 | 1,635,079 | 1,841,631 |
| その他営業雑経費 | 23,250 | - |
| 営業費用合計 | 50,064,204 | 46,785,083 |
| 一般管理費 | | |
| 給料 | | |
| 役員報酬 | 349,359 | 349,083 |
| 給料・手当 | 6,421,837 | 6,453,717 |
| 賞与引当金繰入 | 906,167 | 901,135 |
| 役員賞与引当金繰入 | 125,343 | 140,100 |
| 福利厚生費 | 1,231,033 | 1,234,293 |
| 交際費 | 13,012 | 13,011 |
| 旅費交通費 | 192,192 | 200,426 |
| 租税公課 | 410,229 | 373,201 |
| 不動産賃借料 | 678,182 | 654,886 |
| 退職給付費用 | 423,171 | 428,912 |
| 役員退職慰労引当金繰入 | 47,889 | 51,159 |
| 固定資産減価償却費 | 1,115,719 | 1,252,321 |
| 諸経費 | 450,299 | 523,213 |
| 一般管理費合計 | 12,364,437 | 12,575,461 |
| 営業利益 | 15,766,627 | 13,539,012 |

(単位：千円)

| | 第33期 (自 平成29年4月1日 至 平成30年3月31日) | 第34期 (自 平成30年4月1日 至 平成31年3月31日) |
|-------------|---------------------------------------|---------------------------------------|
| 営業外収益 | | |
| 受取配当金 | 349,402 | 181,073 |
| 受取利息 | 2 483 | 2 1,913 |
| 投資有価証券償還益 | 81,580 | 416,706 |
| 収益分配金等時効完成分 | 91,672 | 44,392 |
| 受取賃貸料 | - | 2 38,388 |
| その他 | 9,989 | 11,871 |
| 営業外収益合計 | 533,128 | 694,346 |
| 営業外費用 | | |
| 投資有価証券償還損 | 30,114 | 118,173 |
| 時効後支払損引当金繰入 | 43,182 | 1,166 |
| 事務過誤費 | 10,402 | 420 |
| 賃貸関連費用 | - | 35,994 |
| その他 | 3,829 | 1,481 |
| 営業外費用合計 | 87,529 | 157,235 |

| | | | | |
|--------------|---|------------|---|------------|
| 経常利益 | | 16,212,226 | | 14,076,123 |
| 特別利益 | | | | |
| 投資有価証券売却益 | | 516,394 | | 501,778 |
| ゴルフ会員権売却益 | | 7,495 | | |
| 特別利益合計 | | 523,889 | | 501,778 |
| 特別損失 | | | | |
| 投資有価証券売却損 | | 105,903 | | 135,399 |
| 投資有価証券評価損 | | 102,096 | | 62,310 |
| 固定資産除却損 | 1 | 54 | 1 | 4,848 |
| 固定資産売却損 | | - | | 225 |
| システム関連費 | | - | | 322,986 |
| 商標使用料 | | - | | 90,000 |
| 特別損失合計 | | 208,054 | | 615,770 |
| 税引前当期純利益 | | 16,528,061 | | 13,962,130 |
| 法人税、住民税及び事業税 | 2 | 5,252,224 | 2 | 4,420,179 |
| 法人税等調整額 | | 76,092 | | 100,112 |
| 法人税等合計 | | 5,176,132 | | 4,320,066 |
| 当期純利益 | | 11,351,928 | | 9,642,064 |

(3) 【株主資本等変動計算書】

第33期（自平成29年4月1日至平成30年3月31日）

(単位：千円)

| | 株主資本 | | | | | | | | 株主資本合計 |
|---------------------|-----------|-----------|------------|------------|---------|-----------|------------|------------|------------|
| | 資本金 | 資本剰余金 | | | 利益準備金 | その他利益剰余金 | | 利益剰余金合計 | |
| | | 資本準備金 | その他資本剰余金 | 資本剰余金合計 | | 別途積立金 | 繰越利益剰余金 | | |
| 当期首残高 | 2,000,131 | 3,572,096 | 41,160,616 | 44,732,712 | 342,589 | 6,998,000 | 43,034,713 | 50,375,303 | 97,108,147 |
| 当期変動額 | | | | | | | | | |
| 剰余金の配当 | | | | | | | 26,595,731 | 26,595,731 | 26,595,731 |
| 当期純利益 | | | | | | | 11,351,928 | 11,351,928 | 11,351,928 |
| 株主資本以外の項目の当期変動額(純額) | | | | | | | | | |
| 当期変動額合計 | | | | | | | 15,243,802 | 15,243,802 | 15,243,802 |
| 当期末残高 | 2,000,131 | 3,572,096 | 41,160,616 | 44,732,712 | 342,589 | 6,998,000 | 27,790,911 | 35,131,500 | 81,864,344 |

| | 評価・換算差額等 | | 純資産合計 |
|---------------------|--------------|------------|------------|
| | その他有価証券評価差額金 | 評価・換算差額等合計 | |
| 当期首残高 | 1,494,586 | 1,494,586 | 98,602,734 |
| 当期変動額 | | | |
| 剰余金の配当 | | | 26,595,731 |
| 当期純利益 | | | 11,351,928 |
| 株主資本以外の項目の当期変動額(純額) | 9,673 | 9,673 | 9,673 |
| 当期変動額合計 | 9,673 | 9,673 | 15,253,476 |
| 当期末残高 | 1,484,913 | 1,484,913 | 83,349,257 |

第34期（自平成30年4月1日至平成31年3月31日）

(単位：千円)

| | 株主資本 | | | |
|--|------|-------|--|----------|
| | 資本金 | 資本剰余金 | | 利益剰余金 |
| | | | | その他利益剰余金 |
| | | | | |

| | 資本金 | 資本準備金 | その他資本剰余金 | 資本剰余金合計 | 利益準備金 | 別途積立金 | 繰越利益剰余金 | 利益剰余金合計 | 株主資本合計 |
|---------------------|-----------|-----------|------------|------------|---------|-----------|------------|------------|------------|
| 当期首残高 | 2,000,131 | 3,572,096 | 41,160,616 | 44,732,712 | 342,589 | 6,998,000 | 27,790,911 | 35,131,500 | 81,864,344 |
| 当期変動額 | | | | | | | | | |
| 剰余金の配当 | | | | | | | 11,363,380 | 11,363,380 | 11,363,380 |
| 当期純利益 | | | | | | | 9,642,064 | 9,642,064 | 9,642,064 |
| 株主資本以外の項目の当期変動額(純額) | | | | | | | | | |
| 当期変動額合計 | | | | | | | 1,721,316 | 1,721,316 | 1,721,316 |
| 当期末残高 | 2,000,131 | 3,572,096 | 41,160,616 | 44,732,712 | 342,589 | 6,998,000 | 26,069,594 | 33,410,184 | 80,143,028 |

| | 評価・換算差額等 | | 純資産合計 |
|---------------------|--------------|------------|------------|
| | その他有価証券評価差額金 | 評価・換算差額等合計 | |
| 当期首残高 | 1,484,913 | 1,484,913 | 83,349,257 |
| 当期変動額 | | | |
| 剰余金の配当 | | | 11,363,380 |
| 当期純利益 | | | 9,642,064 |
| 株主資本以外の項目の当期変動額(純額) | 358,179 | 358,179 | 358,179 |
| 当期変動額合計 | 358,179 | 358,179 | 2,079,495 |
| 当期末残高 | 1,126,733 | 1,126,733 | 81,269,762 |

[注記事項]

(重要な会計方針)

1. 有価証券の評価基準及び評価方法

(1) 子会社株式及び関連会社株式

移動平均法による原価法を採用しております。

(2) その他有価証券

時価のあるもの

決算日の市場価格等に基づく時価法(評価差額は全部純資産直入法により処理し、売却原価は移動平均法により算定)を採用しております。

時価のないもの

移動平均法による原価法を採用しております。

2. 固定資産の減価償却の方法

(1) 有形固定資産及び投資不動産

定率法を採用しております。ただし、平成10年4月1日以降に取得した建物(建物附属設備を除く)並びに平成28年4月1日以降に取得した建物附属設備及び構築物については、定額法を採用しております。

なお、主な耐用年数は以下のとおりであります。

| | |
|-------|--------|
| 建物 | 5年～50年 |
| 器具備品 | 2年～20年 |
| 投資不動産 | 3年～47年 |

(2) 無形固定資産

定額法を採用しております。

なお、自社利用のソフトウェアについては、社内における利用可能期間(5年)に基づく定額法を採用しております。

3. 外貨建の資産及び負債の本邦通貨への換算基準

外貨建金銭債権債務は、期末日の直物為替相場により円貨に換算し、換算差額は損益として処理しております。

4. 引当金の計上基準

(1) 貸倒引当金

貸付金等の貸倒れによる損失に備えるため、一般債権については貸倒実績率により、貸倒懸念債権等特定の債権については個別に回収可能性を勘案し、回収不能見込額を計上しております。

(2) 賞与引当金

従業員賞与の支給に充てるため、支給見込額に基づき計上しております。

(3)役員賞与引当金

役員賞与の支給に充てるため、支給見込額に基づき計上しております。

(4)退職給付引当金

従業員の退職給付に備えるため、当事業年度末における退職給付債務及び年金資産の見込額に基づき計上しております。

退職給付見込額の期間帰属方法

退職給付債務の算定にあたり、退職給付見込額を当事業年度末までの期間に帰属させる方法については、給付算定式基準によっております。

数理計算上の差異及び過去勤務費用の費用処理方法

過去勤務費用は、その発生時の従業員の平均残存勤務期間以内の一定の年数（10年）による定額法により費用処理することとしております。

数理計算上の差異は、その発生時の従業員の平均残存勤務期間以内の一定の年数（主として10年）による定額法により、発生した事業年度の翌期から費用処理することとしております。

(5)役員退職慰労引当金

役員の退職慰労金の支給に備えるため、内規に基づく期末要支給額を計上しております。

(6)時効後支払損引当金

時効成立のため利益計上した収益分配金及び償還金について、受益者からの今後の支払請求に備えるため、過去の支払実績に基づく将来の支払見込額を計上しております。

5. その他財務諸表作成のための基本となる重要な事項

(1)消費税等の会計処理

税抜方式を採用しており、控除対象外消費税及び地方消費税は、当事業年度の費用として処理しております。

(2)連結納税制度の適用

連結納税制度を適用しております。

(表示方法の変更)

「『税効果会計に係る会計基準』の一部改正」の適用

「『税効果会計に係る会計基準』の一部改正」（企業会計基準第28号 平成30年2月16日）を当事業年度の期首から適用し、繰延税金資産は投資その他の資産の区分に表示する方法に変更しております。

この結果、前事業年度の貸借対照表において、「流動資産」の「繰延税金資産」490,903千円は、「投資その他の資産」の「繰延税金資産」1,237,989千円に含めて表示しております。

(未適用の会計基準等)

- ・「収益認識に関する会計基準」（企業会計基準第29号 平成30年3月30日 企業会計基準委員会）
- ・「収益認識に関する会計基準の適用指針」（企業会計基準適用指針第30号 平成30年3月30日 企業会計基準委員会）

(1)概要

国際会計基準審議会（IASB）及び米国財務会計基準審議会（FASB）は、共同して収益認識に関する包括的な会計基準の開発を行い、平成26年5月に「顧客との契約から生じる収益」（IASBにおいてはIFRS第15号、FASBにおいてはTopic606）を公表しており、IFRS第15号は平成30年1月1日以後開始する事業年度から、Topic606は平成29年12月15日より後に開始する事業年度から適用される状況を踏まえ、企業会計基準委員会において、収益認識に関する包括的な会計基準が開発され、適用指針と合わせて公表されたものです。

企業会計基準委員会の収益認識に関する会計基準の開発にあたっての基本的な方針として、IFRS第15号と整合性を図る便益の1つである財務諸表間の比較可能性の観点から、IFRS第15号の基本的な原則を取り入れることを出発点とし、会計基準を定めることとされ、また、これまで我が国で行われてきた実務等に配慮すべき項目がある場合には、比較可能性を損なわない範囲で代替的な取扱いを追加することとされております。

(2)適用予定日

令和4年3月期の期首から適用します。

(3)当該会計基準等の適用による影響

「収益認識に関する会計基準」等の適用による財務諸表に与える影響額については、現時点で評価

中であります。

（貸借対照表関係）

1.有形固定資産及び投資不動産の減価償却累計額

| | 第33期 (平成30年3月31日現在) | 第34期 (平成31年3月31日現在) |
|-------|------------------------|------------------------|
| 建物 | 604,123千円 | 551,025千円 |
| 器具備品 | 1,215,234千円 | 1,350,407千円 |
| 投資不動産 | | 138,024千円 |

2.関係会社に対する主な資産・負債

区分掲記した以外で各科目に含まれるものは次の通りであります。

| | 第33期 (平成30年3月31日現在) | 第34期 (平成31年3月31日現在) |
|--------|------------------------|------------------------|
| 預金 | 41,809,118千円 | 240,211千円 |
| 未収収益 | 40,621千円 | 25,307千円 |
| 金銭の信託 | 30,000千円 | 100,000千円 |
| 未払手数料 | 1,577,059千円 | 671,568千円 |
| その他未払金 | 3,850,734千円 | 3,217,341千円 |
| 未払費用 | 430,491千円 | 444,754千円 |

（損益計算書関係）

1.固定資産除却損の内訳

| | 第33期 (自平成29年4月1日 至平成30年3月31日) | 第34期 (自平成30年4月1日 至平成31年3月31日) |
|------|-------------------------------------|-------------------------------------|
| 建物 | | 2,547千円 |
| 器具備品 | 54千円 | 2,301千円 |
| 計 | 54千円 | 4,848千円 |

2.関係会社に対する主な取引

区分掲記した以外で各科目に含まれるものは次の通りであります。

| | 第33期 (自平成29年4月1日 至平成30年3月31日) | 第34期 (自平成30年4月1日 至平成31年3月31日) |
|--------------|-------------------------------------|-------------------------------------|
| 支払手数料 | 11,380,244千円 | 5,298,064千円 |
| 受取利息 | 380千円 | 3千円 |
| 受取賃貸料 | | 38,388千円 |
| 法人税、住民税及び事業税 | 3,851,536千円 | 3,216,517千円 |

（株主資本等変動計算書関係）

第33期（自平成29年4月1日 至平成30年3月31日）

1.発行済株式の種類及び総数に関する事項

| | 当事業年度期首 株式数（株） | 当事業年度増加 株式数（株） | 当事業年度減少 株式数（株） | 当事業年度末 株式数（株） |
|-------|-------------------|-------------------|-------------------|------------------|
| 発行済株式 | | | | |
| 普通株式 | 211,581 | - | - | 211,581 |
| 合計 | 211,581 | - | - | 211,581 |

2.配当に関する事項

(1)配当金支払額

平成29年6月28日開催の定時株主総会において、次のとおり決議しております。

| | |
|----------|--------------|
| 配当金の総額 | 26,595,731千円 |
| 1株当たり配当額 | 125,700円 |
| 基準日 | 平成29年3月31日 |
| 効力発生日 | 平成29年6月29日 |

(2)基準日が当事業年度に属する配当のうち、配当の効力発生日が翌事業年度となるもの
平成30年6月27日開催の定時株主総会において、次のとおり決議しております。

| | |
|----------|--------------|
| 配当金の総額 | 11,363,380千円 |
| 配当の原資 | 利益剰余金 |
| 1株当たり配当額 | 53,707円 |
| 基準日 | 平成30年3月31日 |
| 効力発生日 | 平成30年6月28日 |

第34期（自平成30年4月1日至平成31年3月31日）

1. 発行済株式の種類及び総数に関する事項

| | 当事業年度期首 株式数（株） | 当事業年度増加 株式数（株） | 当事業年度減少 株式数（株） | 当事業年度末 株式数（株） |
|-------|-------------------|-------------------|-------------------|------------------|
| 発行済株式 | | | | |
| 普通株式 | 211,581 | - | - | 211,581 |
| 合計 | 211,581 | - | - | 211,581 |

2. 配当に関する事項

(1) 配当金支払額

平成30年6月27日開催の定時株主総会において、次のとおり決議しております。

| | |
|----------|--------------|
| 配当金の総額 | 11,363,380千円 |
| 1株当たり配当額 | 53,707円 |
| 基準日 | 平成30年3月31日 |
| 効力発生日 | 平成30年6月28日 |

(2)基準日が当事業年度に属する配当のうち、配当の効力発生日が翌事業年度となるもの
令和元年6月26日開催の定時株主総会において、次のとおり決議しております。

| | |
|----------|-------------|
| 配当金の総額 | 9,675,175千円 |
| 配当の原資 | 利益剰余金 |
| 1株当たり配当額 | 45,728円 |
| 基準日 | 平成31年3月31日 |
| 効力発生日 | 令和元年6月27日 |

(リース取引関係)

借主側

オペレーティング・リース取引

オペレーティング・リース取引のうち解約不能のものに係る未経過リース料

| | 第33期 (平成30年3月31日現在) | 第34期 (平成31年3月31日現在) |
|-----|------------------------|------------------------|
| 1年内 | 678,116千円 | 675,956千円 |
| 1年超 | 1,351,912千円 | 675,956千円 |
| 合計 | 2,030,029千円 | 1,351,912千円 |

(金融商品関係)

1. 金融商品の状況に関する事項

(1) 金融商品に対する取組方針

資金運用については銀行預金、譲渡性預金または投資信託に限定しており、金融機関からの資金調達は行っておりません。

(2) 金融商品の内容及びそのリスク

投資有価証券は主として投資信託であり、価格変動リスクに晒されております。

(3) 金融商品に係るリスク管理体制

内部管理規程に従って月次でリスク資本を認識し、経営会議に報告しております。

(4)金融商品の時価等に関する事項についての補足説明

金融商品の時価には、市場価格に基づく価額のほか、市場価格がない場合には合理的に算定された価額が含まれております。当該価額の算定においては変動要因を織り込んでいるため、異なる前提条件等を採用することにより、当該価額が変動することがあります。

2.金融商品の時価等に関する事項

貸借対照表計上額、時価及びこれらの差額については、次のとおりであります。なお、時価を把握することが極めて困難と認められるものは、次表には含まれておりません（注2）参照）。

第33期(平成30年3月31日現在)

| | 貸借対照表 計上額(千円) | 時価(千円) | 差額(千円) |
|-------------|------------------|------------|--------|
| (1) 現金及び預金 | 54,140,307 | 54,140,307 | - |
| (2) 有価証券 | 19,967 | 19,967 | - |
| (3) 未収委託者報酬 | 9,770,529 | 9,770,529 | - |
| (4) 投資有価証券 | 26,224,167 | 26,224,167 | - |
| 資産計 | 90,154,972 | 90,154,972 | - |
| (1) 未払手数料 | 3,905,670 | 3,905,670 | - |
| 負債計 | 3,905,670 | 3,905,670 | - |

第34期(平成31年3月31日現在)

| | 貸借対照表 計上額(千円) | 時価(千円) | 差額(千円) |
|-------------|------------------|------------|--------|
| (1) 現金及び預金 | 53,969,686 | 53,969,686 | - |
| (2) 有価証券 | 1,403,513 | 1,403,513 | - |
| (3) 未収委託者報酬 | 9,995,458 | 9,995,458 | - |
| (4) 投資有価証券 | 21,353,421 | 21,353,421 | - |
| 資産計 | 86,722,080 | 86,722,080 | - |
| (1) 未払手数料 | 3,990,054 | 3,990,054 | - |
| 負債計 | 3,990,054 | 3,990,054 | - |

(注1)金融商品の時価の算定方法及び有価証券に関する事項

資 産

(1)現金及び預金、(3)未収委託者報酬

これらは短期間で決済されるため、時価は帳簿価額にほぼ等しいことから、当該帳簿価額によっております。

(2)有価証券、(4)投資有価証券

これらはすべて投資信託であり、時価は基準価額によっております。

負 債

(1)未払手数料

これらは短期間で決済されるため、時価は帳簿価額にほぼ等しいことから、当該帳簿価額によっております。

(注2)時価を把握することが極めて困難と認められる金融商品

(単位：千円)

| 区分 | 第33期 (平成30年3月31日現在) | 第34期 (平成31年3月31日現在) |
|--------|------------------------|------------------------|
| 非上場株式 | 137,160 | 55,360 |
| 子会社株式 | 160,600 | 160,600 |
| 関連会社株式 | 159,536 | 159,536 |

非上場株式は、市場価格がなく、時価を把握することが極めて困難と認められるため、「(4)投資有価証券」には含めておりません。

また、子会社株式及び関連会社株式は、市場価格がなく、時価を把握することが極めて困難と認められるため、記載しておりません。

(注3)金銭債権及び満期のある有価証券の決算日後の償還予定額

第33期(平成30年3月31日現在)

(単位:千円)

| | 1年以内 | 1年超 5年以内 | 5年超 10年以内 | 10年超 |
|-------------------|------------|-------------|--------------|--------|
| 現金及び預金 | 54,140,307 | - | - | - |
| 未収委託者報酬 | 9,770,529 | - | - | - |
| 有価証券及び投資有価証券 | | | | |
| その他有価証券のうち満期があるもの | | | | |
| 投資信託 | 19,967 | 13,110,758 | 8,593,680 | 68,714 |
| 合計 | 63,930,804 | 13,110,758 | 8,593,680 | 68,714 |

第34期(平成31年3月31日現在)

(単位:千円)

| | 1年以内 | 1年超 5年以内 | 5年超 10年以内 | 10年超 |
|-------------------|------------|-------------|--------------|--------|
| 現金及び預金 | 53,969,686 | - | - | - |
| 未収委託者報酬 | 9,995,458 | - | - | - |
| 有価証券及び投資有価証券 | | | | |
| その他有価証券のうち満期があるもの | | | | |
| 投資信託 | 1,403,513 | 9,358,708 | 5,874,634 | 90,573 |
| 合計 | 65,368,659 | 9,358,708 | 5,874,634 | 90,573 |

(有価証券関係)

1. 子会社株式及び関連会社株式

子会社株式及び関連会社株式(当事業年度の貸借対照表計上額は子会社株式160,600千円、関連会社株式159,536千円、前事業年度の貸借対照表計上額は子会社株式160,600千円、関連会社株式159,536千円)は、市場価格がなく、時価を把握することが極めて困難と認められるため、記載しておりません。

2. その他有価証券

第33期(平成30年3月31日現在)

| | 種類 | 貸借対照表計上額 (千円) | 取得原価 (千円) | 差額(千円) |
|------------------------------|-----|------------------|--------------|-----------|
| 貸借対照表計上額 が取得原価を超え るもの | 株式 | - | - | - |
| | 債券 | - | - | - |
| | その他 | 18,599,111 | 16,040,884 | 2,558,227 |
| | 小計 | 18,599,111 | 16,040,884 | 2,558,227 |
| 貸借対照表計上額 が取得原価を超え ないもの | 株式 | - | - | - |
| | 債券 | - | - | - |
| | その他 | 7,645,023 | 8,062,990 | 417,966 |
| | 小計 | 7,645,023 | 8,062,990 | 417,966 |
| 合計 | | 26,244,135 | 24,103,874 | 2,140,260 |

第34期(平成31年3月31日現在)

| | 種類 | 貸借対照表計上額 (千円) | 取得原価 (千円) | 差額(千円) |
|------------------------------|-----|------------------|--------------|-----------|
| 貸借対照表計上額 が取得原価を超え るもの | 株式 | - | - | - |
| | 債券 | - | - | - |
| | その他 | 14,744,545 | 12,559,380 | 2,185,164 |
| | 小計 | 14,744,545 | 12,559,380 | 2,185,164 |
| 貸借対照表計上額 が取得原価を超え ないもの | 株式 | - | - | - |
| | 債券 | - | - | - |
| | その他 | 8,012,389 | 8,573,551 | 561,161 |
| | 小計 | 8,012,389 | 8,573,551 | 561,161 |
| 合計 | | 22,756,935 | 21,132,932 | 1,624,002 |

3.売却したその他有価証券

第33期（自平成29年4月1日至平成30年3月31日）

| 種類 | 売却額（千円） | 売却益の合計額（千円） | 売却損の合計額（千円） |
|-----|-----------|-------------|-------------|
| 株式 | - | - | - |
| 債券 | - | - | - |
| その他 | 8,169,769 | 516,394 | 105,903 |
| 合計 | 8,169,769 | 516,394 | 105,903 |

第34期（自平成30年4月1日至平成31年3月31日）

| 種類 | 売却額（千円） | 売却益の合計額（千円） | 売却損の合計額（千円） |
|-----|-----------|-------------|-------------|
| 株式 | 140,240 | 58,440 | - |
| 債券 | - | - | - |
| その他 | 5,222,594 | 443,338 | 135,399 |
| 合計 | 5,362,834 | 501,778 | 135,399 |

4.減損処理を行った有価証券

前事業年度において、有価証券について102,096千円（その他有価証券のその他102,096千円）減損処理を行っております。

当事業年度において、有価証券について62,310千円（その他有価証券のその他62,310千円）減損処理を行っております。

なお、減損処理にあたっては、期末における時価が取得原価に比べ50%以上下落した場合、及び30%以上50%未満下落し、回復可能性等の合理的反証がない場合に行っております。

（退職給付関係）

1.採用している退職給付制度の概要

当社は、確定給付型の制度として、確定給付企業年金制度（積立型制度）及び退職一時金制度（非積立型制度）を設けております。また確定拠出型の制度として、確定拠出年金制度を設けております。

2.確定給付制度

(1)退職給付債務の期首残高と期末残高の調整表

| | 第33期 （自平成29年4月1日 至平成30年3月31日） | 第34期 （自平成30年4月1日 至平成31年3月31日） |
|--------------|-------------------------------------|-------------------------------------|
| 退職給付債務の期首残高 | 3,649,089 千円 | 3,729,252 千円 |
| 勤務費用 | 184,120 | 193,531 |
| 利息費用 | 27,829 | 24,351 |
| 数理計算上の差異の発生額 | 56,895 | 15,898 |
| 退職給付の支払額 | 188,683 | 218,947 |
| 過去勤務費用の発生額 | - | - |
| 退職給付債務の期末残高 | 3,729,252 | 3,712,289 |

(2)年金資産の期首残高と期末残高の調整表

| | 第33期 （自平成29年4月1日 至平成30年3月31日） | 第34期 （自平成30年4月1日 至平成31年3月31日） |
|--------------|-------------------------------------|-------------------------------------|
| 年金資産の期首残高 | 2,698,738 千円 | 2,723,393 千円 |
| 期待運用収益 | 48,080 | 48,664 |
| 数理計算上の差異の発生額 | 47,759 | 4,606 |
| 事業主からの拠出額 | 102,564 | 102,564 |
| 退職給付の支払額 | 173,748 | 203,077 |
| 年金資産の期末残高 | 2,723,393 | 2,666,937 |

(3)退職給付債務及び年金資産の期末残高と貸借対照表に計上された退職給付引当金及び前払年金費用の調整表

| | 第33期 (平成30年3月31日現在) | 第34期 (平成31年3月31日現在) |
|---------------------|------------------------|------------------------|
| 積立型制度の退職給付債務 | 3,374,562 千円 | 3,125,760 千円 |
| 年金資産 | 2,723,393 | 2,666,937 |
| 非積立型制度の退職給付債務 | 651,168 | 458,822 |
| 未積立退職給付債務 | 354,690 | 586,529 |
| 未認識数理計算上の差異 | 1,005,858 | 1,045,351 |
| 未認識過去勤務費用 | 169,893 | 114,968 |
| 貸借対照表に計上された負債と資産の純額 | 550,128 | 484,766 |
| | 285,836 | 445,616 |
| 退職給付引当金 | 720,536 | 860,851 |
| 前払年金費用 | 434,700 | 415,234 |
| 貸借対照表に計上された負債と資産の純額 | 285,836 | 445,616 |

(4)退職給付費用及びその内訳項目の金額

| | 第33期 (自平成29年4月1日 至平成30年3月31日) | 第34期 (自平成30年4月1日 至平成31年3月31日) |
|-----------------|-------------------------------------|-------------------------------------|
| 勤務費用 | 184,120 千円 | 193,531 千円 |
| 利息費用 | 27,829 | 24,351 |
| 期待運用収益 | 48,080 | 48,664 |
| 数理計算上の差異の費用処理額 | 47,053 | 43,633 |
| 過去勤務費用の費用処理額 | 65,361 | 65,361 |
| その他 | 4,780 | 5,986 |
| 確定給付制度に係る退職給付費用 | 281,066 | 284,199 |

(注)「その他」は受入出向者に係る出向元への退職給付費用負担額等です。

(5)年金資産に関する事項

年金資産の主な内訳

年金資産合計に対する主な分類ごとの比率は、次のとおりであります。

| | 第33期 (平成30年3月31日現在) | 第34期 (平成31年3月31日現在) |
|-----|------------------------|------------------------|
| 債券 | 62.2 % | 63.9 % |
| 株式 | 34.7 | 33.2 |
| その他 | 3.1 | 2.9 |
| 合計 | 100 | 100 |

長期期待運用収益率の設定方法

年金資産の長期期待運用収益率を決定するため、現在及び予想される年金資産の配分と年金資産を構成する多様な資産からの現在及び将来期待される長期の収益率を考慮しております。

(6)数理計算上の計算基礎に関する事項

主要な数理計算上の計算基礎

| | 第33期 (平成30年3月31日現在) | 第34期 (平成31年3月31日現在) |
|-----------|------------------------|------------------------|
| 割引率 | 0.069 ~ 0.67% | 0.035 ~ 0.49% |
| 長期期待運用収益率 | 1.5 ~ 1.8% | 1.5 ~ 1.8% |

3. 確定拠出制度

当社の確定拠出制度への要拠出額は、前事業年度142,105千円、当事業年度144,712千円であります。

（税効果会計関係）

1. 繰延税金資産及び繰延税金負債の発生の主な原因別の内訳

| | 第33期 (平成30年3月31日現在) | 第34期 (平成31年3月31日現在) |
|---------------|------------------------|------------------------|
| 繰延税金資産 | | |
| 減損損失 | 445,379千円 | 436,050千円 |
| 投資有価証券評価損 | 223,512 | 223,821 |
| 未払事業税 | 135,805 | 109,109 |
| 賞与引当金 | 277,468 | 275,927 |
| 役員賞与引当金 | 12,235 | 19,428 |
| 役員退職慰労引当金 | 57,431 | 44,185 |
| 退職給付引当金 | 220,628 | 263,592 |
| 減価償却超過額 | 13,690 | 157,741 |
| 委託者報酬 | 257,879 | 264,398 |
| 長期差入保証金 | 23,262 | 31,721 |
| 時効後支払損引当金 | 78,035 | 75,866 |
| 連結納税適用による時価評価 | 200,331 | 148,858 |
| その他 | 82,168 | 71,320 |
| 繰延税金資産 小計 | 2,027,829 | 2,122,023 |
| 評価性引当額 | - | - |
| 繰延税金資産 合計 | 2,027,829 | 2,122,023 |
| 繰延税金負債 | | |
| 前払年金費用 | 133,105 | 127,144 |
| 連結納税適用による時価評価 | 1,382 | 1,320 |
| その他有価証券評価差額金 | 655,348 | 497,269 |
| その他 | 4 | 108 |
| 繰延税金負債 合計 | 789,840 | 625,842 |
| 繰延税金資産の純額 | 1,237,989 | 1,496,180 |

2. 法定実効税率と税効果会計適用後の法人税等の負担率との差異の原因となった主な項目別の内訳

第33期（平成30年3月31日現在）及び第34期（平成31年3月31日現在）

法定実効税率と税効果会計適用後の法人税等の負担率との差が法定実効税率の100分の5以下であるため注記を省略しております。

（セグメント情報等）

[セグメント情報]

第33期（自平成29年4月1日至平成30年3月31日）及び第34期（自平成30年4月1日至平成31年3月31日）

当社は、資産運用業の単一セグメントであるため、記載を省略しております。

[関連情報]

第33期（自平成29年4月1日至平成30年3月31日）及び第34期（自平成30年4月1日至平成31年3月31日）

1. 製品及びサービスごとの情報

単一の製品・サービスの区分の外部顧客への営業収益が損益計算書の営業収益の90%を超えるため、記載を省略しております。

2. 地域ごとの情報

(1) 営業収益

投資信託の受益者の情報を制度上把握していないため、記載を省略しております。

(2) 有形固定資産

本邦以外に所在している有形固定資産がないため、該当事項はありません。

3. 主要な顧客ごとの情報

投資信託の受益者の情報を制度上把握していないため、記載を省略しております。

[報告セグメントごとの固定資産の減損損失に関する情報]

当社は、資産運用業の単一セグメントであるため、記載を省略しております。

[報告セグメントごとののれんの償却額及び未償却残高に関する情報]

当社は、資産運用業の単一セグメントであるため、記載を省略しております。

[報告セグメントごとの負ののれん発生益に関する情報]

当社は、資産運用業の単一セグメントであるため、記載を省略しております。

(関連当事者情報)

1. 関連当事者との取引

(1) 財務諸表提出会社の親会社及び主要株主等

第33期（自 平成29年4月1日 至 平成30年3月31日）

| 種類 | 会社等の名称 | 所在地 | 資本金 | 事業の内容 | 議決権等の所有(被所有)割合 | 関連当事者との関係 | 取引の内容 | 取引金額(注4) | 科目 | 期末残高(注4) |
|------|------------------------------|-----------------|------------------|-------------|---------------------|---|---------------------------------------|-----------------|--------|-----------------|
| 親会社 | (株)三菱UFJ フィナンシャル・ グループ | 東京都 千代田 区 | 2,141,513 百万円 | 銀行持株 会社業 | 被所有 間接 100.0% | 連結納税 | 連結納税に 伴う支払 (注1) | 3,851,587 千円 | その他未払金 | 3,850,734 千円 |
| 親会社 | 三菱UFJ 信託銀行(株) | 東京都 千代田 区 | 324,279 百万円 | 信託業、 銀行業 | 被所有 直接 51.0% | 当社投資信託の 募集の取扱及び 投資信託に係る 事務代行の委託 等 | 投資信託に 係る事務代 行手数料の 支払 (注2) | 5,528,131 千円 | 未払手数料 | 665,262 千円 |
| | | | | | | 投資の助言 役員の兼任 | 投資助言料 (注3) | 664,152 千円 | 未払費用 | 348,142 千円 |
| 主要株主 | (株)三菱東京 UFJ銀行 (注5) | 東京都 千代田 区 | 1,711,958 百万円 | 銀行業 | 被所有 直接 15.0% | 当社投資信託の 募集の取扱及び 投資信託に係る 事務代行の委託 等 | 投資信託に 係る事務代 行手数料の 支払 (注2) | 5,852,112 千円 | 未払手数料 | 921,796 千円 |

第34期（自 平成30年4月1日 至 平成31年3月31日）

| 種類 | 会社等の名称 | 所在地 | 資本金 | 事業の内容 | 議決権等の所有(被所有)割合 | 関連当事者との関係 | 取引の内容 | 取引金額(注4) | 科目 | 期末残高(注4) |
|-----|------------------------------|-----------------|------------------|-------------|---------------------|-----------|-----------------------|-----------------|--------|-----------------|
| 親会社 | (株)三菱UFJ フィナンシャル・ グループ | 東京都 千代田 区 | 2,141,513 百万円 | 銀行持株 会社業 | 被所有 間接 100.0% | 連結納税 | 連結納税に 伴う支払 (注1) | 3,216,517 千円 | その他未払金 | 3,217,341 千円 |

| | | | | | | | | | | |
|-----|------------------|-----------------|----------------|-------------|---------------------|---|---------------------------------------|-----------------|-------|---------------|
| 親会社 | 三菱UFJ 信託銀行(株) | 東京都 千代田 区 | 324,279 百万円 | 信託業、 銀行業 | 被所有 直接 100.0% | 当社投資信託の 募集の取扱及び 投資信託に係る 事務代行の委託 等 | 投資信託に 係る事務代 行手数料の 支払 (注2) | 5,298,064 千円 | 未払手数料 | 671,568 千円 |
| | | | | | | 投資の助言 役員の兼任 | 投資助言料 (注3) | 695,834 千円 | 未払費用 | 365,510 千円 |

取引条件及び取引条件の決定方針等

(注) 1. 連結納税制度に基づく連結法人税の支払予定額であります。

2. 投資信託に係る事務代行手数料については、商品毎に、過去の料率、市場実勢等を勘案して決定しております。
3. 投資助言料については、市場実勢を勘案して決定しております。
4. 上記金額のうち、取引金額は消費税等を含まず、期末残高は消費税等を含んで表示しております。
5. (株)三菱東京UFJ銀行は、平成30年4月1日付で、(株)三菱UFJ銀行に行名を変更しております。

(2)財務諸表提出会社と同一の親会社をもつ会社等

第33期(自平成29年4月1日至平成30年3月31日)

| 種類 | 会社等の名称 | 所在地 | 資本金 | 事業の内容 | 議決権等の所有(被所有)割合 | 関連当事者との関係 | 取引の内容 | 取引金額(注4) | 科目 | 期末残高(注4) |
|-------------|----------------------------------|-----------------|---------------|-------|----------------|---|---------------------------------------|-----------------|-------|---------------|
| 同一の親会社を持つ会社 | 三菱UFJ モルガン・ スタンレー 証券(株) | 東京都 千代田 区 | 40,500 百万円 | 証券業 | なし | 当社投資信託の 募集の取扱及び 投資信託に係る 事務代行の委託 等 | 投資信託に 係る事務代 行手数料の 支払 (注2) | 6,263,571 千円 | 未払手数料 | 907,290 千円 |

第34期(自平成30年4月1日至平成31年3月31日)

| 種類 | 会社等の名称 | 所在地 | 資本金 | 事業の内容 | 議決権等の所有(被所有)割合 | 関連当事者との関係 | 取引の内容 | 取引金額(注4) | 科目 | 期末残高(注4) |
|-------------|----------------|-----------------|------------------|-------|----------------|---|---------------------------------------|------------------|------------|------------------|
| 同一の親会社を持つ会社 | (株)三菱UFJ 銀行 | 東京都 千代田 区 | 1,711,958 百万円 | 銀行業 | なし (注1) | 当社投資信託の 募集の取扱及び 投資信託に係る 事務代行の委託 等 | 投資信託に 係る事務代 行手数料の 支払 (注2) | 4,629,670 千円 | 未払手数料 | 734,633 千円 |
| | | | | | | 取引銀行 | コーラブル預 金の預入 (注3) | 20,000,000 千円 | 現金及び 預金 | 20,000,000 千円 |
| | | | | | | | コーラブル預 金に係る受取 利息 (注3) | 1,578 千円 | 未収収益 | 1,578 千円 |

| | | | | | | | | | | |
|-------------|----------------------------------|-----------------|---------------|-----|----|---|---------------------------------------|-----------------|-------|---------------|
| 同一の親会社を持つ会社 | 三菱UFJ モルガン・ スタンレー 証券(株) | 東京都 千代田 区 | 40,500 百万円 | 証券業 | なし | 当社投資信託の 募集の取扱及び 投資信託に係る 事務代行の委託 等 | 投資信託に 係る事務代 行手数料の 支払 (注2) | 6,152,016 千円 | 未払手数料 | 962,840 千円 |
|-------------|----------------------------------|-----------------|---------------|-----|----|---|---------------------------------------|-----------------|-------|---------------|

取引条件及び取引条件の決定方針等

- (注) 1. (株)三菱UFJ銀行は、平成30年4月2日付で、保有する当社株式のすべてを(株)三菱UFJフィナンシャル・グループに対して現物配当しております。その結果、(株)三菱UFJ銀行は当社の主要株主から同一の親会社を持つ会社に該当することとなりました。
なお、(株)三菱UFJフィナンシャル・グループは、同日付で、取得した当社株式のすべてを会社分割の方法により三菱UFJ信託銀行(株)に対して承継させております。
2. 投資信託に係る事務代行手数料については、商品毎に、過去の料率、市場実勢等を勘案して決定しております。
3. 預金利率の条件は、市場金利等を勘案して決定しております。なお、預入期間は1年であります。
4. 上記金額のうち、取引金額は消費税等を含まず、期末残高は消費税等を含んで表示しております。

2. 親会社に関する注記

株式会社三菱UFJフィナンシャル・グループ(東京証券取引所、名古屋証券取引所及びニューヨーク証券取引所に上場)

三菱UFJ信託銀行株式会社(非上場)

(1株当たり情報)

| | 第33期 (自平成29年4月1日 至平成30年3月31日) | 第34期 (自平成30年4月1日 至平成31年3月31日) |
|--------------|-------------------------------------|-------------------------------------|
| 1株当たり純資産額 | 393,935.45円 | 384,107.08円 |
| 1株当たり当期純利益金額 | 53,652.87円 | 45,571.50円 |

(注) 1. 潜在株式調整後1株当たり当期純利益金額については、潜在株式が存在しないため、記載しておりません。

2. 1株当たり当期純利益金額の算定上の基礎は、以下のとおりであります。

| | 第33期 (自平成29年4月1日 至平成30年3月31日) | 第34期 (自平成30年4月1日 至平成31年3月31日) |
|--------------------|-------------------------------------|-------------------------------------|
| 当期純利益金額(千円) | 11,351,928 | 9,642,064 |
| 普通株主に帰属しない金額(千円) | - | - |
| 普通株式に係る当期純利益金額(千円) | 11,351,928 | 9,642,064 |
| 普通株式の期中平均株式数(株) | 211,581 | 211,581 |

中間財務諸表

(1) 中間貸借対照表

(単位：千円)

第35期中間会計期間
(令和元年9月30日現在)

(資産の部)

流動資産

現金及び預金

46,350,665

| | | |
|------------|---|------------|
| 有価証券 | | 3,906,355 |
| 前払費用 | | 620,446 |
| 未収入金 | | 8,561 |
| 未収委託者報酬 | | 10,170,592 |
| 未収収益 | | 585,312 |
| 金銭の信託 | | 100,000 |
| その他 | | 134,705 |
| 流動資産合計 | | 61,876,640 |
| 固定資産 | | |
| 有形固定資産 | | |
| 建物 | 1 | 603,277 |
| 器具備品 | 1 | 794,065 |
| 土地 | | 628,433 |
| 有形固定資産合計 | | 2,025,776 |
| 無形固定資産 | | |
| 電話加入権 | | 15,822 |
| ソフトウェア | | 3,390,287 |
| ソフトウェア仮勘定 | | 1,024,221 |
| 無形固定資産合計 | | 4,430,330 |
| 投資その他の資産 | | |
| 投資有価証券 | | 18,792,024 |
| 関係会社株式 | | 320,136 |
| 投資不動産 | 1 | 822,988 |
| 長期差入保証金 | | 579,291 |
| 前払年金費用 | | 420,773 |
| 繰延税金資産 | | 1,420,372 |
| その他 | | 45,230 |
| 貸倒引当金 | | 23,600 |
| 投資その他の資産合計 | | 22,377,216 |
| 固定資産合計 | | 28,833,324 |
| 資産合計 | | 90,709,964 |

(単位：千円)

第35期中間会計期間
(令和元年9月30日現在)

(負債の部)

| | | |
|-----------|---|------------|
| 流動負債 | | |
| 預り金 | | 290,587 |
| 未払金 | | |
| 未払収益分配金 | | 131,632 |
| 未払償還金 | | 424,093 |
| 未払手数料 | | 4,009,808 |
| その他未払金 | | 2,100,383 |
| 未払費用 | | 3,020,441 |
| 未払消費税等 | 2 | 381,045 |
| 未払法人税等 | | 651,051 |
| 賞与引当金 | | 924,061 |
| 役員賞与引当金 | | 62,295 |
| その他 | | 900,753 |
| 流動負債合計 | | 12,896,152 |
| 固定負債 | | |
| 長期未払金 | | 32,400 |
| 退職給付引当金 | | 940,446 |
| 役員退職慰労引当金 | | 107,709 |

| | |
|-----------|------------|
| 時効後支払損引当金 | 243,873 |
| 固定負債合計 | 1,324,430 |
| 負債合計 | 14,220,582 |
| (純資産の部) | |
| 株主資本 | |
| 資本金 | 2,000,131 |
| 資本剰余金 | |
| 資本準備金 | 3,572,096 |
| その他資本剰余金 | 41,160,616 |
| 資本剰余金合計 | 44,732,712 |
| 利益剰余金 | |
| 利益準備金 | 342,589 |
| その他利益剰余金 | |
| 別途積立金 | 6,998,000 |
| 繰越利益剰余金 | 21,264,872 |
| 利益剰余金合計 | 28,605,462 |
| 株主資本合計 | 75,338,306 |

(単位：千円)

第35期中間会計期間
(令和元年9月30日現在)

| | |
|--------------|------------|
| 評価・換算差額等 | |
| その他有価証券評価差額金 | 1,151,075 |
| 評価・換算差額等合計 | 1,151,075 |
| 純資産合計 | 76,489,381 |
| 負債純資産合計 | 90,709,964 |

(2)中間損益計算書

(単位：千円)

第35期中間会計期間
(自平成31年4月1日
至令和元年9月30日)

| | |
|---------|------------|
| 営業収益 | |
| 委託者報酬 | 34,073,281 |
| 投資顧問料 | 1,143,410 |
| その他営業収益 | 8,361 |
| 営業収益合計 | 35,225,053 |
| 営業費用 | |
| 支払手数料 | 13,714,724 |
| 広告宣伝費 | 252,678 |
| 公告費 | 250 |
| 調査費 | |
| 調査費 | 911,961 |
| 委託調査費 | 5,769,907 |
| 事務委託費 | 351,511 |
| 営業雑経費 | |
| 通信費 | 78,084 |
| 印刷費 | 218,610 |
| 協会費 | 25,207 |
| 諸会費 | 8,034 |
| 事務機器関連費 | 931,984 |
| 営業費用合計 | 22,262,956 |
| 一般管理費 | |
| 給料 | |

| | | |
|-------------|---|-----------|
| 役員報酬 | | 177,096 |
| 給料・手当 | | 2,873,051 |
| 賞与引当金繰入 | | 924,061 |
| 役員賞与引当金繰入 | | 62,295 |
| 福利厚生費 | | 635,789 |
| 交際費 | | 4,597 |
| 旅費交通費 | | 97,388 |
| 租税公課 | | 193,484 |
| 不動産賃借料 | | 327,917 |
| 退職給付費用 | | 212,710 |
| 役員退職慰労引当金繰入 | | 25,108 |
| 固定資産減価償却費 | 1 | 647,817 |
| 諸経費 | | 177,080 |
| 一般管理費合計 | | 6,358,399 |
| 営業利益 | | 6,603,697 |

(単位：千円)

第35期中間会計期間

(自 平成31年4月1日

至 令和元年9月30日)

| | | |
|--------------|---|-----------|
| 営業外収益 | | |
| 受取配当金 | | 34,517 |
| 受取利息 | | 2,101 |
| 投資有価証券償還益 | | 327,868 |
| 収益分配金等時効完成分 | | 73,834 |
| 受取賃貸料 | | 32,904 |
| その他 | | 15,364 |
| 営業外収益合計 | | 486,590 |
| 営業外費用 | | |
| 投資有価証券償還損 | | 46,457 |
| 賃貸関連費用 | 1 | 12,337 |
| その他 | | 175 |
| 営業外費用合計 | | 58,970 |
| 経常利益 | | 7,031,318 |
| 特別利益 | | |
| 投資有価証券売却益 | | 53,850 |
| 特別利益合計 | | 53,850 |
| 特別損失 | | |
| 投資有価証券売却損 | | 36,721 |
| 投資有価証券評価損 | | 17,395 |
| 固定資産除却損 | | 37 |
| 固定資産売却損 | | 435 |
| 特別損失合計 | | 54,589 |
| 税引前中間純利益 | | 7,030,579 |
| 法人税、住民税及び事業税 | | 2,095,061 |
| 法人税等調整額 | | 65,064 |
| 法人税等合計 | | 2,160,126 |
| 中間純利益 | | 4,870,453 |

(3)中間株主資本等変動計算書

第35期中間会計期間（自 平成31年4月1日 至 令和元年9月30日）

(単位：千円)

| | |
|--|------|
| | 株主資本 |
|--|------|

| | 資本金 | 資本剰余金 | | | 利益剰余金 | | | | 株主資本合計 |
|-----------------------|-----------|-----------|------------|------------|---------|-----------|------------|------------|------------|
| | | 資本準備金 | その他資本剰余金 | 資本剰余金合計 | 利益準備金 | その他利益剰余金 | | 利益剰余金合計 | |
| | | | | | | 別途積立金 | 繰越利益剰余金 | | |
| 当期首残高 | 2,000,131 | 3,572,096 | 41,160,616 | 44,732,712 | 342,589 | 6,998,000 | 26,069,594 | 33,410,184 | 80,143,028 |
| 当中間期変動額 | | | | | | | | | |
| 剰余金の配当 | | | | | | | 9,675,175 | 9,675,175 | 9,675,175 |
| 中間純利益 | | | | | | | 4,870,453 | 4,870,453 | 4,870,453 |
| 株主資本以外の項目の当中間期変動額(純額) | | | | | | | | | |
| 当中間期変動額合計 | | | | | | | 4,804,722 | 4,804,722 | 4,804,722 |
| 当中間期末残高 | 2,000,131 | 3,572,096 | 41,160,616 | 44,732,712 | 342,589 | 6,998,000 | 21,264,872 | 28,605,462 | 75,338,306 |

| | 評価・換算差額等 | | 純資産合計 |
|-----------------------|--------------|------------|------------|
| | その他有価証券評価差額金 | 評価・換算差額等合計 | |
| 当期首残高 | 1,126,733 | 1,126,733 | 81,269,762 |
| 当中間期変動額 | | | |
| 剰余金の配当 | | | 9,675,175 |
| 中間純利益 | | | 4,870,453 |
| 株主資本以外の項目の当中間期変動額(純額) | 24,341 | 24,341 | 24,341 |
| 当中間期変動額合計 | 24,341 | 24,341 | 4,780,380 |
| 当中間期末残高 | 1,151,075 | 1,151,075 | 76,489,381 |

[重要な会計方針]

1. 有価証券の評価基準及び評価方法

(1) 子会社株式及び関連会社株式

移動平均法による原価法を採用しております。

(2) その他有価証券

時価のあるもの

中間決算日の市場価格等に基づく時価法(評価差額は全部純資産直入法により処理し、売却原価は移動平均法により算定)を採用しております。

時価のないもの

移動平均法による原価法を採用しております。

2. 固定資産の減価償却の方法

(1) 有形固定資産及び投資不動産

定率法を採用しております。ただし、平成10年4月1日以降に取得した建物(建物附属設備を除く)並びに平成28年4月1日以降に取得した建物附属設備及び構築物については、定額法を採用しております。

なお、主な耐用年数は以下のとおりであります。

建物 5年～50年

器具備品 2年～20年

投資不動産 3年～47年

(2) 無形固定資産

定額法を採用しております。

なお、自社利用のソフトウェアについては、社内における利用可能期間(5年)に基づく定額法を採用しております。

3. 引当金の計上基準

(1) 貸倒引当金

貸付金等の貸倒れによる損失に備えるため、一般債権については貸倒実績率により、貸倒懸念債権等特定の債権については個別に回収可能性を勘案し、回収不能見込額を計上しております。

す。

(2) 賞与引当金

従業員賞与の支給に充てるため、支給見込額に基づき計上しております。

(3) 役員賞与引当金

役員賞与の支給に充てるため、支給見込額に基づき計上しております。

(4) 退職給付引当金

従業員の退職給付に備えるため、当事業年度末における退職給付債務及び年金資産の見込額に基づき、当中間会計期間末において発生していると認められる額を計上しております。

退職給付見込額の期間帰属方法

退職給付債務の算定にあたり、退職給付見込額を当事業年度末までの期間に帰属させる方法については、給付算定式基準によっております。

数理計算上の差異及び過去勤務費用の費用処理方法

過去勤務費用は、その発生時の従業員の平均残存勤務期間以内の一定の年数（10年）による定額法により費用処理することとしております。

数理計算上の差異は、その発生時の従業員の平均残存勤務期間以内の一定の年数（主として10年）による定額法により、発生した事業年度の翌期から費用処理することとしております。

(5) 役員退職慰労引当金

役員の退職慰労金の支給に備えるため、内規に基づく中間期末要支給額を計上しております。

(6) 時効後支払損引当金

時効成立のため利益計上した収益分配金及び償還金について、受益者からの今後の支払請求に備えるため、過去の支払実績に基づく将来の支払見込額を計上しております。

4. 外貨建の資産及び負債の本邦通貨への換算基準

外貨建金銭債権債務は、中間決算日の直物為替相場により円貨に換算し、換算差額は損益として処理しております。

5. その他中間財務諸表作成のための基本となる重要な事項

(1) 消費税等の会計処理

消費税及び地方消費税の会計処理は税抜方式によっており、控除対象外消費税及び地方消費税は、当事業年度の費用として処理しております。

(2) 連結納税制度の適用

連結納税制度を適用しております。

[注記事項]

（中間貸借対照表関係）

1 減価償却累計額

| | 第35期中間会計期間 (令和元年9月30日現在) |
|-------|-----------------------------|
| 建物 | 575,110千円 |
| 器具備品 | 1,377,937千円 |
| 投資不動産 | 141,659千円 |

2 消費税等の取扱い

仮払消費税等及び仮受消費税等は、相殺のうえ、「未払消費税等」として表示しております。

（中間損益計算書関係）

1 減価償却実施額

| | 第35期中間会計期間 (自平成31年4月1日 至令和元年9月30日) |
|--------|--|
| 有形固定資産 | 85,187千円 |
| 無形固定資産 | 562,630千円 |
| 投資不動産 | 3,634千円 |

（中間株主資本等変動計算書関係）

第35期中間会計期間（自 平成31年4月1日 至 令和元年9月30日）

1. 発行済株式の種類及び総数に関する事項

| | 当事業年度期首 株式数（株） | 当中間会計期間 増加株式数（株） | 当中間会計期間 減少株式数（株） | 当中間会計期間末 株式数（株） |
|-------|-------------------|---------------------|---------------------|--------------------|
| 発行済株式 | | | | |
| 普通株式 | 211,581 | - | - | 211,581 |
| 合計 | 211,581 | - | - | 211,581 |

2. 配当に関する事項

令和元年6月26日開催の定時株主総会において、次のとおり決議しております。

| | |
|----------|-------------|
| 配当金の総額 | 9,675,175千円 |
| 配当の原資 | 利益剰余金 |
| 1株当たり配当額 | 45,728円 |
| 基準日 | 平成31年3月31日 |
| 効力発生日 | 令和元年6月27日 |

（リース取引関係）

第35期中間会計期間(令和元年9月30日現在)

借主側

オペレーティング・リース取引

オペレーティング・リース取引のうち解約不能のものに係る未経過リース料

| | |
|-----|-------------|
| 1年内 | 675,956千円 |
| 1年超 | 337,978千円 |
| 合計 | 1,013,934千円 |

（金融商品関係）

第35期中間会計期間(令和元年9月30日現在)

金融商品の時価等に関する事項

令和元年9月30日における中間貸借対照表計上額、時価及びこれらの差額については、次のとおりであります。なお、時価を把握することが極めて困難と認められるものは、次表には含まれておりません（（注2）参照）。

| | 中間貸借対照表計 上額（千円） | 時価（千円） | 差額（千円） |
|-------------|--------------------|------------|--------|
| (1) 現金及び預金 | 46,350,665 | 46,350,665 | - |
| (2) 有価証券 | 3,906,355 | 3,906,355 | - |
| (3) 未収委託者報酬 | 10,170,592 | 10,170,592 | - |
| (4) 投資有価証券 | 18,736,664 | 18,736,664 | - |
| 資産計 | 79,164,277 | 79,164,277 | - |
| (1) 未払手数料 | 4,009,808 | 4,009,808 | - |
| 負債計 | 4,009,808 | 4,009,808 | - |

（注1）金融商品の時価の算定方法及び有価証券に関する事項

資 産

(1)現金及び預金、(3)未収委託者報酬

これらは短期間で決済されるため、時価は帳簿価額にほぼ等しいことから、当該帳簿価額によっております。

(2)有価証券、(4)投資有価証券

これらはすべて投資信託であり、時価は基準価額によっております。

負 債

(1)未払手数料

これらは短期間で決済されるため、時価は帳簿価額にほぼ等しいことから、当該帳簿価額に

よっております。

（注2）時価を把握することが極めて困難と認められる金融商品

非上場株式（中間貸借対照表計上額55,360千円）は、市場価格がなく、時価を把握することが極めて困難と認められるため、「(4) 投資有価証券」には含めておりません。

また、子会社株式及び関連会社株式（中間貸借対照表計上額 関係会社株式320,136千円）は、市場価格がなく、時価を把握することが極めて困難と認められるため、記載しておりません。

（注3）金融商品の時価等に関する事項についての補足説明

金融商品の時価には、市場価格に基づく価額のほか、市場価格がない場合には合理的に算定された価額が含まれております。当該価額の算定においては変動要因を織り込んでいるため、異なる前提条件等を採用することにより、当該価額が変動することがあります。

（有価証券関係）

第35期中間会計期間（令和元年9月30日現在）

1. 子会社株式及び関連会社株式

子会社株式及び関連会社株式（中間貸借対照表計上額 関係会社株式320,136千円）は、市場価格がなく、時価を把握することが極めて困難と認められるため、記載しておりません。

2. その他有価証券

| | 種類 | 中間貸借対照表 計上額（千円） | 取得原価 （千円） | 差額（千円） |
|--------------------------------|-----|--------------------|--------------|-----------|
| 中間貸借対照表計 上額が取得原価を 超えるもの | 株式 | - | - | - |
| | 債券 | - | - | - |
| | その他 | 16,466,321 | 14,354,198 | 2,112,123 |
| | 小計 | 16,466,321 | 14,354,198 | 2,112,123 |
| 中間貸借対照表計 上額が取得原価を 超えないもの | 株式 | - | - | - |
| | 債券 | - | - | - |
| | その他 | 6,176,697 | 6,629,733 | 453,035 |
| | 小計 | 6,176,697 | 6,629,733 | 453,035 |
| 合計 | | 22,643,019 | 20,983,931 | 1,659,087 |

（注）非上場株式（中間貸借対照表計上額55,360千円）については、市場価格がなく、時価を把握することが極めて困難であると認められることから、上表の「その他有価証券」には含めておりません。

3. 減損処理を行った有価証券

当中間会計期間において、有価証券について17,395千円（その他有価証券のその他17,395千円）減損処理を行っております。

なお、減損処理にあたっては、中間期末における時価が取得原価に比べ50%以上下落した場合、及び30%以上50%未満下落し、回復可能性等の合理的反証がない場合に行っております。

（セグメント情報等）

[セグメント情報]

第35期中間会計期間（自平成31年4月1日 至 令和元年9月30日）

当社は、資産運用業の単一セグメントであるため、記載を省略しております。

[関連情報]

第35期中間会計期間（自平成31年4月1日 至 令和元年9月30日）

1. 製品及びサービスごとの情報

単一の製品・サービスの区分の外部顧客への営業収益が中間損益計算書の営業収益の90%を超えるため、記載を省略しております。

2. 地域ごとの情報

(1) 営業収益

投資信託の受益者の情報を制度上把握していないため、記載を省略しております。

(2)有形固定資産

本邦以外に所在している有形固定資産がないため、該当事項はありません。

3. 主要な顧客ごとの情報

投資信託の受益者の情報を制度上把握していないため、記載を省略しております。

(1株当たり情報)

1株当たり純資産額及び算定上の基礎は、以下のとおりであります。

| | 第35期中間会計期間 (令和元年9月30日現在) |
|--------------------------------------|-----------------------------|
| 1株当たり純資産額 | 361,513.47円 |
| (算定上の基礎) | |
| 純資産の部の合計額(千円) | 76,489,381 |
| 普通株式に係る中間期末の純資産額(千円) | 76,489,381 |
| 1株当たり純資産額の算定に用いられた 中間期末の普通株式の数(株) | 211,581 |

1株当たり中間純利益金額及び算定上の基礎は、以下のとおりであります。

| | 第35期中間会計期間 (自平成31年4月1日 至令和元年9月30日) |
|--------------------|--|
| 1株当たり中間純利益金額 | 23,019.33円 |
| (算定上の基礎) | |
| 中間純利益金額(千円) | 4,870,453 |
| 普通株主に帰属しない金額(千円) | - |
| 普通株式に係る中間純利益金額(千円) | 4,870,453 |
| 普通株式の期中平均株式数(株) | 211,581 |

(注)潜在株式調整後1株当たり中間純利益金額については、潜在株式が存在しないため、記載していません。

4【利害関係人との取引制限】

委託会社は、「金融商品取引法」の定めるところにより、利害関係人との取引について、次に掲げる行為が禁止されています。

自己またはその取締役もしくは執行役との間における取引を行うことを内容とした運用を行うこと(投資者の保護に欠け、もしくは取引の公正を害し、または金融商品取引業の信用を失墜させるおそれがないものとして内閣府令で定めるものを除きます。)

運用財産相互間において取引を行うことを内容とした運用を行うこと(投資者の保護に欠け、もしくは取引の公正を害し、または金融商品取引業の信用を失墜させるおそれがないものとして内閣府令で定めるものを除きます。)

通常取引の条件と異なる条件であって取引の公正を害するおそれのある条件で、委託会社の親法人等(委託会社の総株主等の議決権の過半数を保有していることその他の当該金融商品取引業者と密接な関係を有する法人その他の団体として政令で定める要件に該当する者をいいます。以下において同じ。)または子法人等(委託会社が総株主等の議決権の過半数を保有していることその他の当該金融商品取引業者と密接な関係を有する法人その他の団体として政令で定める要件に該当する者をいいます。以下同じ。)と有価証券の売買その他の取引または店頭デリバティブ取引を行うこと。

委託会社の親法人等または子法人等の利益を図るため、その行う投資運用業に関して運用の方針、運用財産の額もしくは市場の状況に照らして不必要な取引を行うことを内容とした運用を行うこと。

上記に掲げるもののほか、委託会社の親法人等または子法人等が関与する行為であって、投資者の保護に欠け、もしくは取引の公正を害し、または金融商品取引業の信用を失墜させるおそれのあるものとして内閣府令で定める行為

5【その他】

定款の変更等

定款の変更に関しては、株主総会の決議が必要です。

訴訟事件その他重要事項

該当事項はありません。

第2【その他の関係法人の概況】

1【名称、資本金の額及び事業の内容】

(1) 受託会社

名称：三菱UFJ信託銀行株式会社

(再信託受託会社：日本マスタートラスト信託銀行株式会社)

資本金の額：324,279百万円(2019年9月末現在)

事業の内容：銀行業務および信託業務を営んでいます。

(2) 販売会社

| 名称 | 資本金の額 (2019年9月末現在) | 事業の内容 |
|---------------------------------|-----------------------|-------------------------------|
| 野村證券株式会社 | 10,000 百万円 | 金融商品取引法に定める第一種金融商品取引業を営んでいます。 |
| BNPパリバ証券株式会社 | 102,025 百万円 | 金融商品取引法に定める第一種金融商品取引業を営んでいます。 |
| エービーエヌ・アムロ・クリアリング証券株式会社 | 5,500 百万円 | 金融商品取引法に定める第一種金融商品取引業を営んでいます。 |
| マッコリー・キャピタル・セキュリティーズ・ジャパン・リミテッド | 7,350 百万円 | 金融商品取引法に定める第一種金融商品取引業を営んでいます。 |
| モルガン・スタンレーMUFJ証券株式会社 | 62,149 百万円 | 金融商品取引法に定める第一種金融商品取引業を営んでいます。 |
| 三菱UFJモルガン・スタンレー証券株式会社 | 40,500 百万円 | 金融商品取引法に定める第一種金融商品取引業を営んでいます。 |

2【関係業務の概要】

(1) 受託会社：ファンドの受託会社として、信託財産の保管・管理等を行います。

(2) 販売会社：ファンドの募集の取扱い、解約の取扱い等を行います。

3【資本関係】

委託会社と関係法人の主な資本関係は次の通りです。(2020年1月末現在)

三菱UFJ信託銀行株式会社は委託会社の株式の100.0%(211,581株)を所有しています。

(注) 関係法人が所有する委託会社の株式または委託会社が所有する関係法人の株式のうち、持株比率が3%以上のものを記載しています。

第3【参考情報】

ファンドについては、当計算期間において以下の書類が提出されております。

| 提出年月日 | 提出書類 |
|-------------|---------------|
| 2019年10月15日 | 有価証券届出書の訂正届出書 |
| 2019年10月15日 | 有価証券報告書 |

独立監査人の監査報告書

令和元年6月26日

三菱UFJ国際投信株式会社

取締役会 御中

有限責任監査法人トーマツ

| | | | | | | |
|--------------------|-------|---|---|---|---|---|
| 指定有限責任社員 業務執行社員 | 公認会計士 | 青 | 木 | 裕 | 晃 | 印 |
|--------------------|-------|---|---|---|---|---|

| | | | | | | |
|--------------------|-------|---|---|---|---|---|
| 指定有限責任社員 業務執行社員 | 公認会計士 | 伊 | 藤 | 鉄 | 也 | 印 |
|--------------------|-------|---|---|---|---|---|

当監査法人は、金融商品取引法第193条の2第1項の規定に基づく監査証明を行うため、「委託会社等の経理状況」に掲げられている三菱UFJ国際投信株式会社の平成30年4月1日から平成31年3月31日までの第34期事業年度の財務諸表、すなわち、貸借対照表、損益計算書、株主資本等変動計算書、重要な会計方針及びその他の注記について監査を行った。

財務諸表に対する経営者の責任

経営者の責任は、我が国において一般に公正妥当と認められる企業会計の基準に準拠して財務諸表を作成し適正に表示することにある。これには、不正又は誤謬による重要な虚偽表示のない財務諸表を作成し適正に表示するために経営者が必要と判断した内部統制を整備及び運用することが含まれる。

監査人の責任

当監査法人の責任は、当監査法人が実施した監査に基づいて、独立の立場から財務諸表に対する意見を表明することにある。当監査法人は、我が国において一般に公正妥当と認められる監査の基準に準拠して監査を行った。監査の基準は、当監査法人に財務諸表に重要な虚偽表示がないかどうかについて合理的な保証を得るために、監査計画を策定し、これに基づき監査を実施することを求めている。

監査においては、財務諸表の金額及び開示について監査証拠を入手するための手続が実施される。監査手続は、当監査法人の判断により、不正又は誤謬による財務諸表の重要な虚偽表示のリスクの評価に基づいて選択及び適用される。財務諸表監査の目的は、内部統制の有効性について意見表明するためのものではないが、当監査法人は、リスク評価の実施に際して、状況に応じた適切な監査手続を立案するために、財務諸表の作成と適正な表示に関連する内部統制を検討する。また、監査には、経営者が採用した会計方針及びその適用方法並びに経営者によって行われた見積りの評価も含め全体としての財務諸表の表示を検討することが含まれる。

当監査法人は、意見表明の基礎となる十分かつ適切な監査証拠を入手したと判断している。

監査意見

当監査法人は、上記の財務諸表が、我が国において一般に公正妥当と認められる企業会計の基準に準拠して、三菱UFJ国際投信株式会社の平成31年3月31日現在の財政状態及び同日をもって終了する事業年度の経営成績をすべての重要な点において適正に表示しているものと認める。

利害関係

会社と当監査法人又は業務執行社員との間には、公認会計士法の規定により記載すべき利害関係はない。

以上

（注）上記は、委託会社が、独立監査人の監査報告書の原本に記載された事項を電子化したものであり、その原本は委託会社が別途保管しております。なお、XBRLデータは監査の対象に含まれていません。

独立監査人の監査報告書

令和2年2月12日

三菱UFJ国際投信株式会社
取締役会御中

PwCあらた有限責任監査法人

指定有限責任社員
業務執行社員 公認会計士 大畑 茂 印指定有限責任社員
業務執行社員 公認会計士 和田 渉 印

当監査法人は、金融商品取引法第193条の2第1項の規定に基づく監査証明を行うため、「ファンドの経理状況」に掲げられているMAXISトピックスリスクコントロール（5%）上場投信の令和1年7月17日から令和2年1月16日までの計算期間の財務諸表、すなわち、貸借対照表、損益及び剰余金計算書、注記表並びに附属明細表について監査を行った。

財務諸表に対する経営者の責任

経営者の責任は、我が国において一般に公正妥当と認められる企業会計の基準に準拠して財務諸表を作成し適正に表示することにある。これには、不正又は誤謬による重要な虚偽表示のない財務諸表を作成し適正に表示するために経営者が必要と判断した内部統制を整備及び運用することが含まれる。

監査人の責任

当監査法人の責任は、当監査法人が実施した監査に基づいて、独立の立場から財務諸表に対する意見を表明することにある。当監査法人は、我が国において一般に公正妥当と認められる監査の基準に準拠して監査を行った。監査の基準は、当監査法人に財務諸表に重要な虚偽表示がないかどうかについて合理的な保証を得るために、監査計画を策定し、これに基づき監査を実施することを求めている。

監査においては、財務諸表の金額及び開示について監査証拠を入手するための手続が実施される。監査手続は、当監査法人の判断により、不正又は誤謬による財務諸表の重要な虚偽表示のリスクの評価に基づいて選択及び適用される。財務諸表監査の目的は、内部統制の有効性について意見表明するためのものではないが、当監査法人は、リスク評価の実施に際して、状況に応じた適切な監査手続を立案するために、財務諸表の作成と適正な表示に関連する内部統制を検討する。また、監査には、経営者が採用した会計方針及びその適用方法並びに経営者によって行われた見積りの評価も含め全体としての財務諸表の表示を検討することが含まれる。

当監査法人は、意見表明の基礎となる十分かつ適切な監査証拠を入手したと判断している。

監査意見

当監査法人は、上記の財務諸表が、我が国において一般に公正妥当と認められる企業会計の基準に準拠して、MAXISトピックスリスクコントロール（5%）上場投信の令和2年1月16日現在の信託財産の状態及び同日をもって終了する計算期間の損益の状況をすべての重要な点において適正に表示しているものと認める。

利害関係

三菱UFJ国際投信株式会社及びファンドと当監査法人又は業務執行社員との間には、公認会計士法の規定により記載すべき利害関係はない。

以 上

（注）上記は、委託会社が、独立監査人の監査報告書の原本に記載された事項を電子化したものであり、その原本は委託会社が別途保管しております。なお、XBRLデータは監査の対象に含まれていません。

独立監査人の中間監査報告書

令和元年12月3日

三菱UFJ国際投信株式会社

取締役会 御中

有限責任監査法人トーマツ

| | | | | | | |
|--------------------|-------|---|---|---|---|---|
| 指定有限責任社員 業務執行社員 | 公認会計士 | 青 | 木 | 裕 | 晃 | 印 |
|--------------------|-------|---|---|---|---|---|

| | | | | | | |
|--------------------|-------|---|---|---|---|---|
| 指定有限責任社員 業務執行社員 | 公認会計士 | 伊 | 藤 | 鉄 | 也 | 印 |
|--------------------|-------|---|---|---|---|---|

当監査法人は、金融商品取引法第193条の2第1項の規定に基づく監査証明を行うため、「委託会社等の経理状況」に掲げられている三菱UFJ国際投信株式会社の平成31年4月1日から令和2年3月31日までの第35期事業年度の中間会計期間（平成31年4月1日から令和元年9月30日まで）に係る中間財務諸表、すなわち、中間貸借対照表、中間損益計算書、中間株主資本等変動計算書、重要な会計方針及びその他の注記について中間監査を行った。

中間財務諸表に対する経営者の責任

経営者の責任は、我が国において一般に公正妥当と認められる中間財務諸表の作成基準に準拠して中間財務諸表を作成し有用な情報を表示することにある。これには、不正又は誤謬による重要な虚偽表示のない中間財務諸表を作成し有用な情報を表示するために経営者が必要と判断した内部統制を整備及び運用することが含まれる。

監査人の責任

当監査法人の責任は、当監査法人が実施した中間監査に基づいて、独立の立場から中間財務諸表に対する意見を表明することにある。当監査法人は、我が国において一般に公正妥当と認められる中間監査の基準に準拠して中間監査を行った。中間監査の基準は、当監査法人に中間財務諸表には全体として中間財務諸表の有用な情報の表示に関して投資者の判断を損なうような重要な虚偽表示がないかどうかの合理的な保証を得るために、中間監査に係る監査計画を策定し、これに基づき中間監査を実施することを求めている。

中間監査においては、中間財務諸表の金額及び開示について監査証拠を入手するために年度監査と比べて監査手続の一部を省略した中間監査手続が実施される。中間監査手続は、当監査法人の判断により、不正又は誤謬による中間財務諸表の重要な虚偽表示のリスクの評価に基づいて、分析的手続等を中心とした監査手続に必要に応じて追加の監査手続が選択及び適用される。中間監査の目的は、内部統制の有効性について意見表明するためのものではないが、当監査法人は、リスク評価の実施に際して、状況に応じた適切な中間監査手続を立案するために、中間財務諸表の作成と有用な情報の表示に関連する内部統制を検討する。また、中間監査には、経営者が採用した会計方針及びその適用方法並びに経営者によって行われた見積りの評価も含め中間財務諸表の表示を検討することが含まれる。

当監査法人は、中間監査の意見表明の基礎となる十分かつ適切な監査証拠を入手したと判断している。

中間監査意見

当監査法人は、上記の中間財務諸表が、我が国において一般に公正妥当と認められる中間財務諸表の作成基準に準拠して、三菱UFJ国際投信株式会社の令和元年9月30日現在の財政状態及び同日をもって終了する中間会計期間（平成31年4月1日から令和元年9月30日まで）の経営成績に関する有用な情報を表示しているものと認める。

利害関係

会社と当監査法人又は業務執行社員との間には、公認会計士法の規定により記載すべき利害関係はない。

以 上

（注）上記は、委託会社が、独立監査人の中間監査報告書の原本に記載された事項を電子化したものであり、その原本は委託会社が別途保管しております。なお、XBRLデータは中間監査の対象に含まれていません。