

【表紙】

【提出書類】	有価証券報告書
【提出先】	関東財務局長殿
【提出日】	2019年11月28日提出
【計算期間】	第9期(自 2018年9月7日至 2019年9月6日)
【ファンド名】	野村インデックスファンド・TOPIX
【発行者名】	野村アセットマネジメント株式会社
【代表者の役職氏名】	C E O兼代表取締役社長 中川 順子
【本店の所在の場所】	東京都中央区日本橋一丁目12番1号
【事務連絡者氏名】	松井 秀仁
【連絡場所】	東京都中央区日本橋一丁目12番1号
【電話番号】	03-3241-9511
【縦覧に供する場所】	該当事項はありません。

第一部【ファンド情報】

第1【ファンドの状況】

1【ファンドの性格】

(1)【ファンドの目的及び基本的性格】

わが国の株式を実質的な主要投資対象とし、東証株価指数（TOPIX）の動きに連動する投資成果を目指して運用を行ないます。

ファンドは、「国内株式マザーファンド」を親投資信託（「マザーファンド」といいます。）とするファミリーファンド方式で運用します。「実質的な主要投資対象」とは、マザーファンドを通じて投資する、主要な投資対象という意味です。

信託金の限度額

受益権の信託金限度額は1兆円です。ただし、受託者と合意のうえ、当該信託金限度額を変更することができます。

<商品分類>

一般社団法人投資信託協会が定める「商品分類に関する指針」に基づくファンドの商品分類は以下の通りです。

なお、ファンドに該当する商品分類及び属性区分は下記の表中に**網掛け表示**しております。

（野村インデックスファンド・TOPIX）

《商品分類表》

単体型・追加型	投資対象地域	投資対象資産 (収益の源泉)	補足分類
単体型 追加型	国内 海外 内外	株式 債券 不動産投信 その他資産 () 資産複合	インデックス型 特殊型

《属性区分表》

投資対象資産	決算頻度	投資対象地域	投資形態	対象インデックス
--------	------	--------	------	----------

株式 一般 大型株 中小型株	年1回 年2回 年4回	グローバル 日本		
債券 一般 公債 社債 その他債券 クレジット属性 ()	年6回 (隔月) 年12回 (毎月)	北米 欧州 アジア オセアニア	ファミリーファンド	日経225 TOPIX
不動産投信 その他資産 (投資信託証券 (株式一般))	日々 その他 ()	中南米 アフリカ 中近東 (中東) エマージング	ファンド・オブ・ファンズ	その他 ()
資産複合 () 資産配分固定型 資産配分変更型				

当ファンドは、ファミリーファンド方式で運用されます。このため、組入れている資産を示す属性区分上の投資対象資産（その他資産（投資信託証券））と収益の源泉となる資産を示す商品分類上の投資対象資産（株式）とが異なります。

上記、商品分類及び属性区分の定義については、下記をご覧ください。

なお、下記一般社団法人投資信託協会のホームページでもご覧頂けます。

《一般社団法人投資信託協会インターネットホームページアドレス》 <http://www.toushin.or.jp/>

一般社団法人投資信託協会が定める「商品分類に関する指針」に基づくファンドの商品分類及び属性区分は以下の通りです。（2013年2月21日現在）

< 商品分類表定義 >

[単位型投信・追加型投信の区分]

- (1) 単位型投信...当初、募集された資金が一つの単位として信託され、その後の追加設定は一切行われないファンドをいう。
- (2) 追加型投信...一度設定されたファンドであってもその後追加設定が行われ従来の信託財産とともに運用されるファンドをいう。

[投資対象地域による区分]

- (1) 国内...目論見書又は投資信託約款において、組入資産による主たる投資収益が実質的に国内の資産を源泉とする旨の記載があるものをいう。
- (2) 海外...目論見書又は投資信託約款において、組入資産による主たる投資収益が実質的に海外の資産を源泉とする旨の記載があるものをいう。
- (3) 内外...目論見書又は投資信託約款において、国内及び海外の資産による投資収益を実質的に源泉とする旨の記載があるものをいう。

[投資対象資産による区分]

- (1) 株式...目論見書又は投資信託約款において、組入資産による主たる投資収益が実質的に株式を源泉とする旨の記載があるものをいう。
- (2) 債券...目論見書又は投資信託約款において、組入資産による主たる投資収益が実質的に債券を源泉とする旨の記載があるものをいう。
- (3) 不動産投信(リート)...目論見書又は投資信託約款において、組入資産による主たる投資収益が実質的に不動産投資信託の受益証券及び不動産投資法人の投資証券を源泉とする旨の記載があるものをいう。
- (4) その他資産...目論見書又は投資信託約款において、組入資産による主たる投資収益が実質的に上記(1)から(3)に掲

げる資産以外の資産を源泉とする旨の記載があるものをいう。なお、その他資産と併記して具体的な収益の源泉となる資産の名称記載も可とする。

- (5)資産複合...目論見書又は投資信託約款において、上記(1)から(4)に掲げる資産のうち複数の資産による投資収益を実質的に源泉とする旨の記載があるものをいう。

[独立した区分]

- (1)MMF(マネー・マネージメント・ファンド)...「MMF等の運営に関する規則」に定めるMMFをいう。
 (2)MRF(マネー・リザーブ・ファンド)...「MMF等の運営に関する規則」に定めるMRFをいう。
 (3)ETF...投資信託及び投資法人に関する法律施行令(平成12年政令480号)第12条第1号及び第2号に規定する証券投資信託並びに租税特別措置法(昭和32年法律第26号)第9条の4の2に規定する上場証券投資信託をいう。

[補足分類]

- (1)インデックス型...目論見書又は投資信託約款において、各種指数に連動する運用成果を目指す旨の記載があるものをいう。
 (2)特殊型...目論見書又は投資信託約款において、投資者に対して注意を喚起することが必要と思われる特殊な仕組みあるいは運用手法の記載があるものをいう。なお、下記の属性区分で特殊型の小分類において「条件付運用型」に該当する場合には当該小分類を括弧書きで付記するものとし、それ以外の小分類に該当する場合には当該小分類を括弧書きで付記できるものとする。

< 属性区分表定義 >

[投資対象資産による属性区分]

株式

- (1)一般...次の大型株、中小型株属性にあてはまらないすべてのものをいう。
 (2)大型株...目論見書又は投資信託約款において、主として大型株に投資する旨の記載があるものをいう。
 (3)中小型株...目論見書又は投資信託約款において、主として中小型株に投資する旨の記載があるものをいう。

債券

- (1)一般...次の公債、社債、その他債券属性にあてはまらないすべてのものをいう。
 (2)公債...目論見書又は投資信託約款において、日本国又は各国の政府の発行する国債(地方債、政府保証債、政府機関債、国際機関債を含む。以下同じ。)に主として投資する旨の記載があるものをいう。
 (3)社債...目論見書又は投資信託約款において、企業等が発行する社債に主として投資する旨の記載があるものをいう。
 (4)その他債券...目論見書又は投資信託約款において、公債又は社債以外の債券に主として投資する旨の記載があるものをいう。
 (5)格付等クレジットによる属性...目論見書又は投資信託約款において、上記(1)から(4)の「発行体」による区分のほか、特にクレジットに対して明確な記載があるものについては、上記(1)から(4)に掲げる区分に加え「高格付債」「低格付債」等を併記することも可とする。

不動産投信...これ以上の詳細な分類は行わないものとする。

その他資産...組入れている資産を記載するものとする。

資産複合...以下の小分類に該当する場合には当該小分類を併記することができる。

- (1)資産配分固定型...目論見書又は投資信託約款において、複数資産を投資対象とし、組入比率については固定的とする旨の記載があるものをいう。なお、組み合わせている資産を列挙するものとする。
 (2)資産配分変更型...目論見書又は投資信託約款において、複数資産を投資対象とし、組入比率については、機動的な変更を行なう旨の記載があるもの若しくは固定的とする旨の記載がないものをいう。なお、組み合わせている資産を列挙するものとする。

[決算頻度による属性区分]

- (1)年1回...目論見書又は投資信託約款において、年1回決算する旨の記載があるものをいう。
 (2)年2回...目論見書又は投資信託約款において、年2回決算する旨の記載があるものをいう。
 (3)年4回...目論見書又は投資信託約款において、年4回決算する旨の記載があるものをいう。
 (4)年6回(隔月)...目論見書又は投資信託約款において、年6回決算する旨の記載があるものをいう。
 (5)年12回(毎月)...目論見書又は投資信託約款において、年12回(毎月)決算する旨の記載があるものをいう。
 (6)日々...目論見書又は投資信託約款において、日々決算する旨の記載があるものをいう。
 (7)その他...上記属性にあてはまらないすべてのものをいう。

[投資対象地域による属性区分(重複使用可能)]

- (1)グローバル...目論見書又は投資信託約款において、組入資産による投資収益が世界の資産を源泉とする旨の記載があるものをいう。なお、「世界の資産」の中に「日本」を含むか含まないかを明確に記載するものとする。
 (2)日本...目論見書又は投資信託約款において、組入資産による投資収益が日本の資産を源泉とする旨の記載があるものをいう。
 (3)北米...目論見書又は投資信託約款において、組入資産による投資収益が北米地域の資産を源泉とする旨の記載があるものをいう。

- (4) 欧州...目論見書又は投資信託約款において、組入資産による投資収益が欧州地域の資産を源泉とする旨の記載があるものをいう。
- (5) アジア...目論見書又は投資信託約款において、組入資産による投資収益が日本を除くアジア地域の資産を源泉とする旨の記載があるものをいう。
- (6) オセアニア...目論見書又は投資信託約款において、組入資産による投資収益がオセアニア地域の資産を源泉とする旨の記載があるものをいう。
- (7) 中南米...目論見書又は投資信託約款において、組入資産による投資収益が中南米地域の資産を源泉とする旨の記載があるものをいう。
- (8) アフリカ...目論見書又は投資信託約款において、組入資産による投資収益がアフリカ地域の資産を源泉とする旨の記載があるものをいう。
- (9) 中近東(中東)...目論見書又は投資信託約款において、組入資産による投資収益が中近東地域の資産を源泉とする旨の記載があるものをいう。
- (10) エマージング...目論見書又は投資信託約款において、組入資産による投資収益がエマージング地域(新興成長国(地域))の資産を源泉とする旨の記載があるものをいう。

[投資形態による属性区分]

- (1) ファミリーファンド...目論見書又は投資信託約款において、親投資信託(ファンド・オブ・ファンズにのみ投資されるものを除く。)を投資対象として投資するものをいう。
- (2) ファンド・オブ・ファンズ...「投資信託等の運用に関する規則」第2条に規定するファンド・オブ・ファンズをいう。

[為替ヘッジによる属性区分]

- (1) 為替ヘッジあり...目論見書又は投資信託約款において、為替のフルヘッジ又は一部の資産に為替のヘッジを行う旨の記載があるものをいう。
- (2) 為替ヘッジなし...目論見書又は投資信託約款において、為替のヘッジを行わない旨の記載があるもの又は為替のヘッジを行う旨の記載がないものをいう。

[インデックスファンドにおける対象インデックスによる属性区分]

- (1) 日経225
- (2) TOPIX
- (3) その他の指数...上記指数にあてはまらないすべてのものをいう。

[特殊型]

- (1) ブル・ベア型...目論見書又は投資信託約款において、派生商品をヘッジ目的以外に用い、積極的に投資を行うとともに各種指数・資産等への連動若しくは逆連動(一定倍の連動若しくは逆連動を含む。)を目指す旨の記載があるものをいう。
- (2) 条件付運用型...目論見書又は投資信託約款において、仕組債への投資又はその他特殊な仕組みを用いることにより、目標とする投資成果(基準価額、償還価額、収益分配金等)や信託終了日等が、明示的な指標等の値により定められる一定の条件によって決定される旨の記載があるものをいう。
- (3) ロング・ショート型 / 絶対収益追求型...目論見書又は投資信託約款において、特定の市場に左右されにくい収益の追求を目指す旨若しくはロング・ショート戦略により収益の追求を目指す旨の記載があるものをいう。
- (4) その他型...目論見書又は投資信託約款において、上記(1)から(3)に掲げる属性のいずれにも該当しない特殊な仕組みあるいは運用手法の記載があるものをいう。

(2) 【ファンドの沿革】

2010年11月26日

信託契約締結、ファンドの設定日、運用開始

(3) 【ファンドの仕組み】

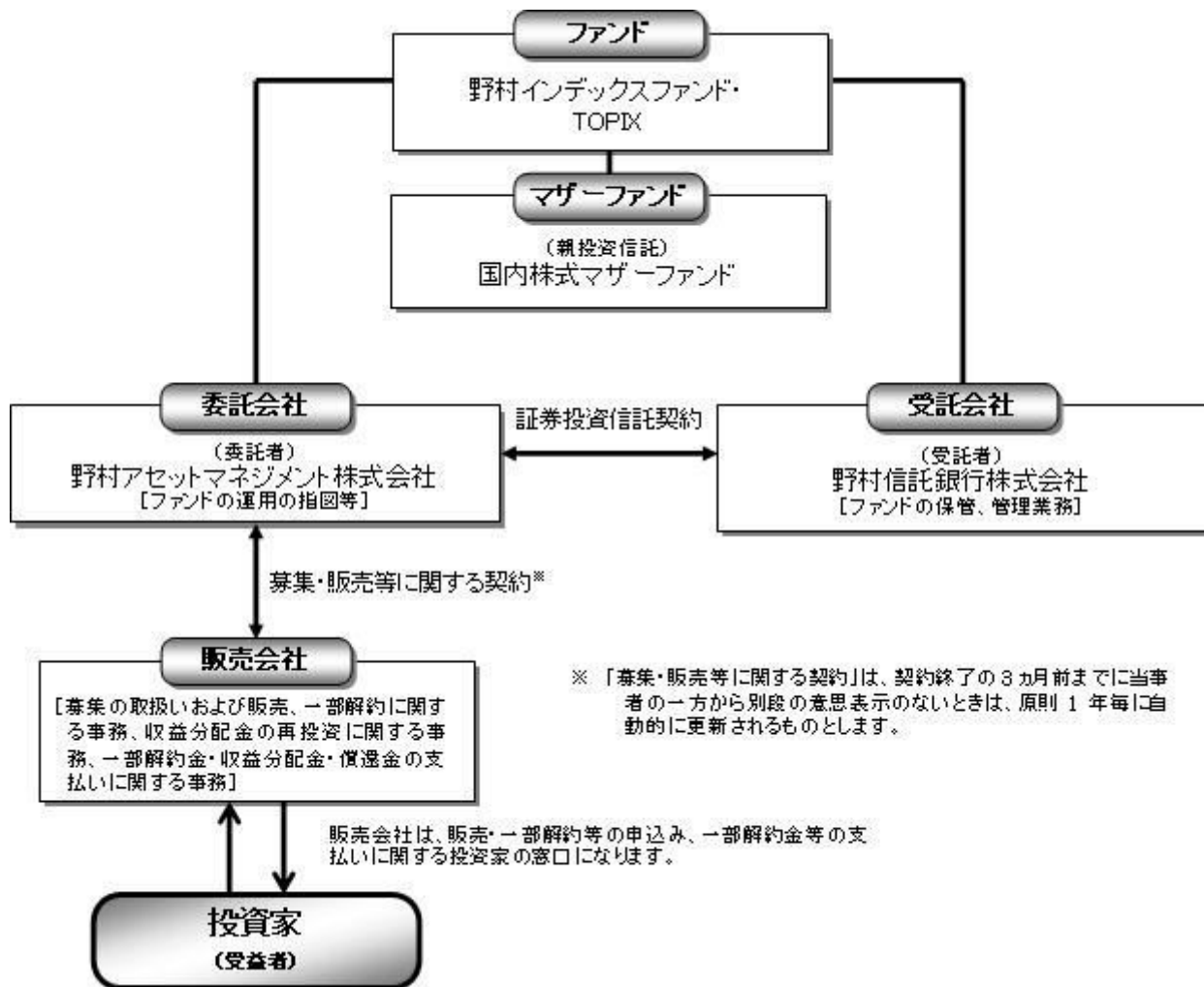

《ファミリーファンド方式について》

ファンドは「国内株式マザーファンド」を親投資信託（マザーファンド）とするファミリーファンド方式で運用します。ファミリーファンド方式とは、投資家の皆様が投資した資金をまとめてベビーファンドとし、その資金をマザーファンドに投資して、実質的な運用を行なうしくみをいいます。

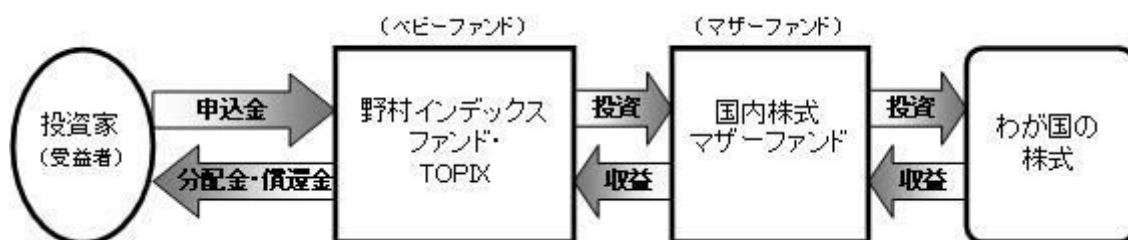

マザーファンドの運用の方針等については、「第1ファンドの状況 2 投資方針(参考)マザーファンドの概要」をご参照ください。

ファンドは、マザーファンドのほかに、株式に直接投資する場合があります。

委託会社の概況(2019年10月末現在)

- ・名称
野村アセットマネジメント株式会社
- ・本店の所在の場所
東京都中央区日本橋一丁目12番1号

・資本金の額

17,180百万円

・会社の沿革

1959年12月1日

野村証券投資信託委託株式会社として設立

1997年10月1日

投資顧問会社である野村投資顧問株式会社と合併して野村アセット・マネジメント投信株式会社に変更

2000年11月1日

野村アセットマネジメント株式会社に変更

・大株主の状況

名称	住所	所有株式数	比率
野村ホールディングス株式会社	東京都中央区日本橋一丁目9番1号	5,150,693株	100%

2【投資方針】

(1)【投資方針】

東証株価指数（TOPIX）の動きに連動する投資成果を目指して運用を行ないます。

東証株価指数（TOPIX）は、東京証券取引所第一部に上場している内国普通株式全銘柄を対象とした指数です。新規上場銘柄や有償増資などに対しては、修正を加えることで指数の連続性を維持しています。

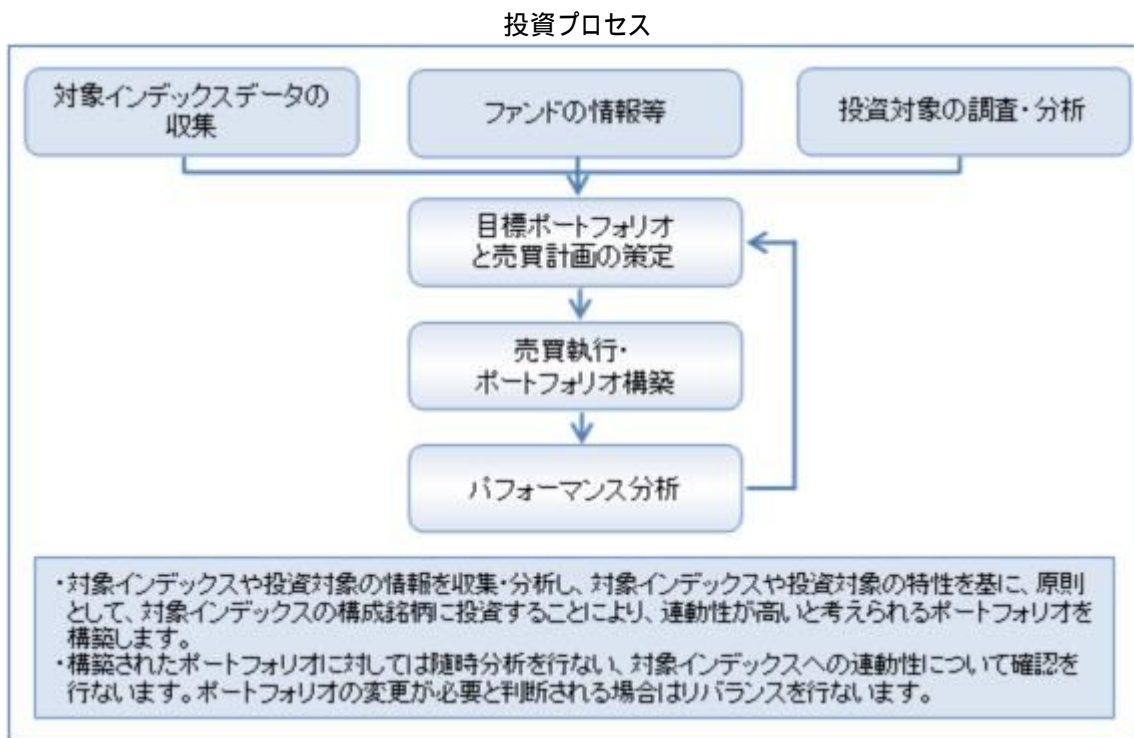

* 上記の投資プロセスは、今後変更となる場合があります。

指数の著作権等について

TOPIXの指数値及びTOPIXの商標は、株式会社東京証券取引所（以下「株東京証券取引所」といいます。）の知的財産であり、株価指数の算出、指数値の公表、利用などTOPIXに関するすべての権利及びTOPIXの商標に関するすべての権利は株東京証券取引所が有します。

株東京証券取引所は、TOPIXの指数値の算出若しくは公表の方法の変更、TOPIXの指数値の算出若しくは公表の停止又はTOPIXの商標の変更若しくは使用の停止を行うことができます。

株東京証券取引所は、TOPIXの商標の使用もしくはTOPIXの指数の引用に関して得られる結果について、何ら保証、言及をするものではありません。

株東京証券取引所は、TOPIXの指数値及びそこに含まれるデータの正確性、完全性を保証するものではありません。また株東京証券取引所は、TOPIXの指数値の算出又は公表の誤謬、遅延又は中断に対し、責任を負いません。

本ファンドは、TOPIXの指数値に連動した投資成果を目標として運用しますが、本ファンドの基準価額とTOPIXの指数値の動向が乖離することがあります。

本ファンドは、株東京証券取引所により提供、保証又は販売されるものではありません。

株東京証券取引所は、本ファンドの購入者又は公衆に対し、本ファンドの説明、投資のアドバイスをする義務を持ちません。

株東京証券取引所は、野村アセットマネジメント株式会社又は本ファンドの購入者のニーズを、TOPIXの指数値を算出する銘柄構成、計算に考慮するものではありません。

以上の項目に限らず、株東京証券取引所は本ファンドの発行又は売買に起因するいかなる損害に対しても、責任を有しません。

資金動向、市況動向等によっては上記のような運用ができない場合があります。

（２）【投資対象】

わが国の株式を実質的な主要投資対象とします。

ファンドは、親投資信託である「国内株式マザーファンド」受益証券を主要投資対象とします。なお、株式に直接投資する場合があります。

デリバティブの利用は、ヘッジ目的に限定します。

投資の対象とする資産の種類(約款第15条)

この信託において投資の対象とする資産（本邦通貨表示のものに限ります。）の種類は、次に掲げるものとし、

１．次に掲げる特定資産（「特定資産」とは、投資信託及び投資法人に関する法律第2条第1項で定めるものをいいます。以下同じ。）

イ．有価証券

ロ．デリバティブ取引（金融商品取引法第2条第20項に規定するものをいい、下記「(5)投資制限 および 」に定めるものに限ります。）に係る権利

ハ．約束手形（イに掲げるものに該当するものを除きます。）

ニ．金銭債権（イ及びハに掲げるものに該当するものを除きます。）

２．次に掲げる特定資産以外の資産

イ．為替手形

有価証券の指図範囲(約款第16条第1項)

委託者は、信託金を、野村アセットマネジメント株式会社を委託者とし、野村信託銀行株式会社を受託者として締結された親投資信託である国内株式マザーファンド（以下「マザーファンド」といいます。）の受益証券のほか、次の有価証券（金融商品取引法第2条第2項の規定により有価証券とみなされる同項各号に掲げる権利を除くものとし、本邦通貨表示のものに限ります。）に投資することを指

図します。

1. 株券、新株の引受権を表示する証券もしくは証書または新株予約権証券
2. コマーシャル・ペーパーおよび短期社債等
3. 外国または外国の者の発行する本邦通貨表示の証券で、前号の証券の性質を有するもの
4. 投資信託または外国投資信託の受益証券（金融商品取引法第2条第1項第10号で定めるものをいいます。）
5. 投資証券、新投資口予約権証券または外国投資証券（金融商品取引法第2条第1項第11号で定めるものをいいます。）
6. 貸付債権信託受益権であって金融商品取引法第2条第1項第14号で定める受益証券発行信託の受益証券に表示されるべきもの
7. 外国の者に対する権利で前号の有価証券に表示されるべき権利の性質を有するもの
8. 指定金銭信託の受益証券（金融商品取引法第2条第1項第14号で定める受益証券発行信託の受益証券に限ります。）

なお、第1号の証券または証書を以下「株式」といい、第4号および第5号の証券を以下「投資信託証券」といいます。

金融商品の指図範囲(約款第16条第2項)

委託者は、信託金を、上記「(2)投資対象 有価証券の指図範囲」に掲げる有価証券のほか、次に掲げる金融商品（金融商品取引法第2条第2項の規定により有価証券とみなされる同項各号に掲げる権利を含みます。）により運用することを指図することができます。

1. 預金
2. 指定金銭信託（上記「(2)投資対象 有価証券の指図範囲」に掲げるものを除く。）
3. コール・ローン
4. 手形割引市場において売買される手形
5. 貸付債権信託受益権であって、金融商品取引法第2条第2項第1号で定めるもの
6. 外国の者に対する権利で前号の権利の性質を有するもの

その他の投資対象

1. 先物取引等
2. スワップ取引

(参考)マザーファンドの概要

（国内株式マザーファンド） 運用の基本方針

約款第13条に基づき委託者の定める方針は、次のものとします。

1. 基本方針

この投資信託は、東証株価指数(TOPIX)の動きに連動する投資成果を目指して運用を行ないます。

2. 運用方法

(1) 投資対象

わが国の株式を主要投資対象とします。

(2) 投資態度

主として東京証券取引所第一部上場株式に投資することにより、東証株価指数(TOPIX)の動きに連動する投資成果を目指します。

非株式割合（株式以外の資産への投資割合）は、原則として信託財産総額の50%以下を基本とします。

資金動向、市況動向等によっては、上記のような運用ができない場合があります。

(3) 投資制限

株式への投資割合には制限を設けません。

外貨建資産への投資は行ないません。

同一銘柄の株式への投資割合には制限を設けません。

有価証券先物取引等は約款第16条の範囲で行ないます。

スワップ取引は約款第17条の範囲で行ないます。

一般社団法人投資信託協会規則に定める合理的な方法により算出した額が、信託財産の純資産総額を超えることとなるデリバティブ取引等（同規則に定めるデリバティブ取引等をいいます。）の利用は行ないません。

前各号の規定にかかわらず、一般社団法人投資信託協会規則に定める一の者に対する株式等エクスポージャー、債券等エクスポージャーおよびデリバティブ等エクスポージャーの信託財産の純資産総額に対する比率は、原則としてそれぞれ10%、合計で20%以内とすることとし、当該比率を超えることとなった場合には、同規則に従い当該比率以内となるよう調整を行なうこととします。

(3) 【運用体制】

ファンドの運用体制は以下の通りです。

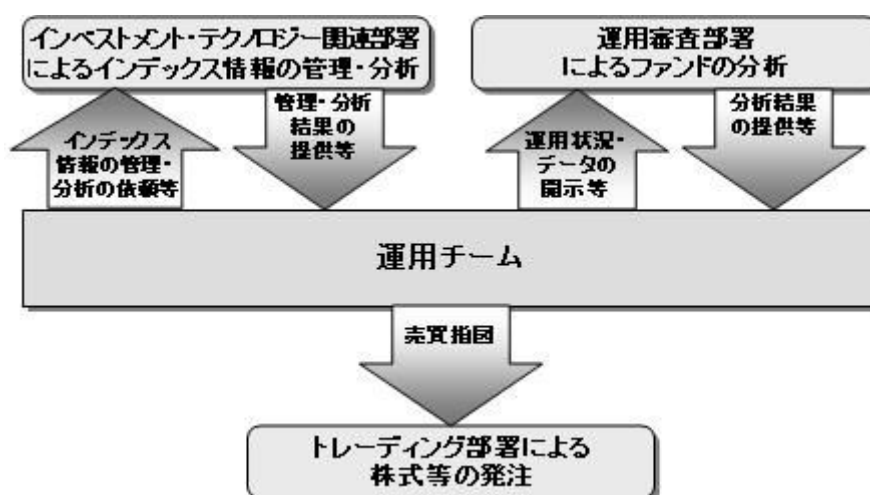

運用体制はマザーファンドを含め記載されております。

当社では、ファンドの運用に関する社内規程として、運用担当者に関する規程並びにスワップ取引、信用リスク管理、資金の借入、外国為替の予約取引等、信用取引等に関して各々、取扱い基準を設けております。

ファンドを含む委託会社における投資信託の内部管理及び意思決定を監督する組織等は以下の通りです。

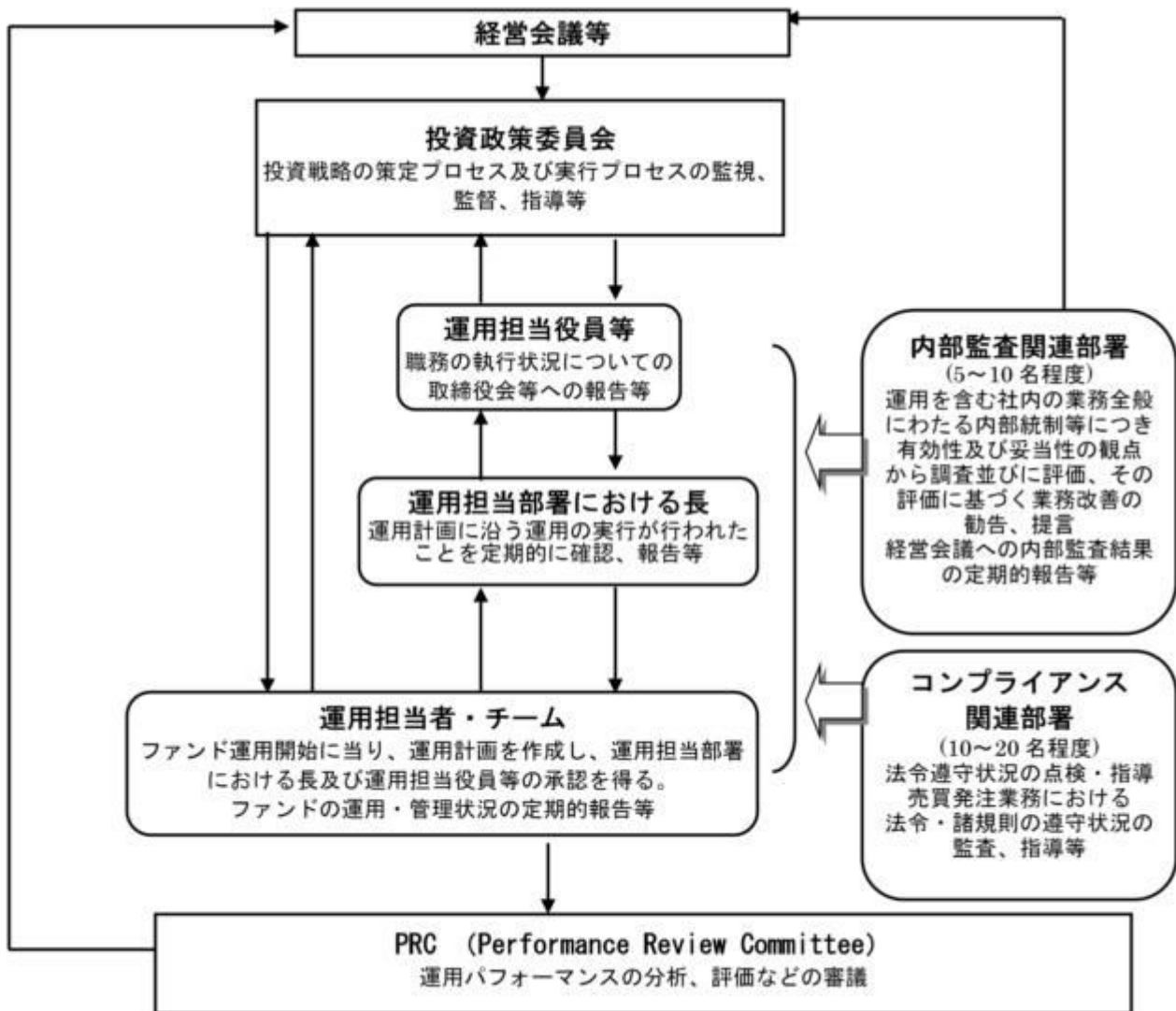

委託会社によるファンドの関係法人（販売会社を除く）に対する管理体制等

当社では、「受託会社」または受託会社の再信託先に対しては、日々の純資産照合、月次の勘定残高照合などを行っています。また、受託業務の内部統制の有効性についての監査人による報告書を、受託会社より受け取っております。

運用の外部委託を行う場合、「運用の外部委託先」に対しては、外部委託先が行った日々の約定について、投資ガイドラインに沿ったものであるかを確認しています。また、コンプライアンスレポートの提出を義務付け、定期的に管理状況に関する報告を受けています。さらに、外部委託先の管理体制、コンプライアンス体制等について調査ならびに評価を行い、定期的に商品に関する委員会に報告しています。

ファンドの運用体制等は今後変更となる場合があります。

（４）【分配方針】

毎決算時に、原則として以下の方針に基づき分配を行いません。

分配対象額の範囲は、経費控除後の繰越分を含めた配当等収益と売買益（評価益を含みます。）等

の全額とします。

収益分配金額は、利子・配当等収益等を中心として基準価額水準等を勘案して委託者が決定します。

留保益の運用については、特に制限を設けず、委託者の判断に基づき、元本部分と同一の運用を行いません。

配当等収益とは、配当金、利子、貸付有価証券に係る品貸料およびこれらに類する収益から支払利息を控除した額で、諸経費、監査費用、当該監査費用に係る消費税等に相当する金額、信託報酬および当該信託報酬に係る消費税等に相当する金額を控除した後その残金を受益者に分配することができます。なお、次期以降の分配金にあてるため、その一部を分配準備積立金として積み立てることができます。

売買益とは、売買損益に評価損益を加減した利益金額で、諸経費、監査費用、当該監査費用に係る消費税等に相当する金額、信託報酬および当該信託報酬に係る消費税等に相当する金額を控除し、繰越欠損金のあるときは、その全額を売買益をもって補てんした後、受益者に分配することができます。なお、次期以降の分配にあてるため、分配準備積立金として積み立てることができます。

毎計算期末において、信託財産につき生じた損失は、次期に繰り越します。

* 委託会社の判断により分配を行わない場合もあります。また、将来の分配金の支払いおよびその金額について示唆、保証するものではありません。

ファンドの決算日

原則として**毎年9月6日**（休業日の場合は翌営業日）を決算日とします。

分配金のお支払い

お客様と販売会社とのご契約によって、以下の通りとなります。

< 分配金をお支払いする契約の場合 >

決算日から起算して5営業日までに支払いを開始いたします。¹

< 分配金を再投資する契約の場合 >

分配金は税引き後無手数料で再投資されます。²

1 分配金は、決算日において振替機関等の振替口座簿に記載または記録されている受益者(当該収益分配金にかかる決算日以前において一部解約が行なわれた受益権にかかる受益者を除きます。また、当該収益分配金にかかる決算日以前に設定された受益権で取得申込代金支払前のため販売会社の名義で記載または記録されている受益権については原則として取得申込者としてします。)に、原則として決算日から起算して5営業日までに支払いを開始いたします。

2 再投資により増加した受益権は、振替口座簿に記載または記録されます。

(5) 【投資制限】

株式への投資割合(運用の基本方針 2 運用方法 (3)投資制限)

株式への実質投資割合には制限を設けません。

外貨建資産への投資割合(運用の基本方針 2 運用方法 (3)投資制限)

外貨建資産への投資は行ないません。

同一銘柄の株式への投資割合(運用の基本方針 2 運用方法 (3)投資制限)

同一銘柄の株式への実質投資割合には制限を設けません。

投資する株式の範囲(約款第19条)

- () 委託者が投資することを指図する株式は、わが国の金融商品取引所に上場されている株式の発行会社の発行するものおよび金融商品取引所に準ずる市場において取引されている株式の発行会社の発行するものとします。ただし、株主割当または社債権者割当により取得する株式については、この限りではありません。
- () 上記()の規定にかかわらず、上場予定または登録予定の株式で目論見書等において上場または登録されることが確認できるものについては委託者が投資することを指図することができるものとします。

信用取引の指図範囲(約款第20条)

- () 委託者は、信託財産の効率的な運用に資するため、信用取引により株券を売り付けることの指図をすることができます。なお、当該売り付けの決済については、株券の引き渡しまたは買い戻しにより行なうことの指図をすることができるものとします。
- () 上記()の信用取引の指図は、次の各号に掲げる有価証券の発行会社の発行する株券について行なうことができるものとし、かつ次の各号に掲げる株券数の合計数を超えないものとします。
1. 信託財産に属する株券および新株引受権証券の権利行使により取得する株券
 2. 株式分割により取得する株券
 3. 有償増資により取得する株券
 4. 売り出しにより取得する株券
 5. 信託財産に属する転換社債の転換請求および新株予約権(転換社債型新株予約権付社債の新株予約権に限り、)の行使により取得可能な株券
転換社債型新株予約権付社債とは、新株予約権付社債のうち会社法第236条第1項第3号の財産が当該新株予約権付社債についての社債であって当該社債と当該新株予約権がそれぞれ単独で存在し得ないことをあらかじめ明確にしているもの(会社法施行前の旧商法第341条ノ3第1項第7号および第8号の定めがある新株予約権付社債を含みます。)をいいます。
 6. 信託財産に属する新株引受権証券および新株引受権付社債券の新株引受権の行使、または信託財産に属する新株予約権証券および新株予約権付社債券の新株予約権(前号のものを除きます。)の行使により取得可能な株券

先物取引等の運用指図・目的・範囲(約款第21条)

- () 委託者は、信託財産が運用対象とする有価証券の価格変動リスクを回避するため、わが国の金融商品取引所における有価証券先物取引(金融商品取引法第28条第8項第3号イに掲げるものをいいます。以下同じ。)、有価証券指数等先物取引(金融商品取引法第28条第8項第3号ロに掲げるものをいいます。以下同じ。)および有価証券オプション取引(金融商品取引法第28条第8項第3号ハに掲げるものをいいます。以下同じ。)ならびに外国の金融商品取引所におけるこれらの取引と類似の取引を次の範囲で行なうことの指図をすることができます。なお、選択権取引はオプション取引に含めるものとします(以下同じ。)
1. 先物取引の売建およびコール・オプションの売付の指図は、建玉の合計額が、ヘッジの対象とする有価証券(以下「ヘッジ対象有価証券」といいます。)の時価総額の範囲内とします。
 2. 先物取引の買建およびプット・オプションの売付の指図は、建玉の合計額が、ヘッジ対象有価証券の組入可能額(組入ヘッジ対象有価証券を差し引いた額)に信託財産が限月までに受取る組入貸付債権信託受益権および組入指定金銭信託の受益証券の利払金および償還金を加えた額を限度とし、且つ信託財産が限月までに受取る組入有価証券に係る利払金および償還金等(株式、株価指数に係る先物取引の買建においては、信託財産が未収配当金として計上している額を含むものとし、この額には信託財産が当該限月を超えて受取る配当金も含まれます。)なら

びに上記「(2)投資対象 金融商品の指図範囲」第1号から第4号に掲げる金融商品で運用している額の範囲内とします。

3. コール・オプションおよびプット・オプションの買付の指図は、本条で規定する全オプション取引に係る支払いプレミアム額の合計額が取引時点の信託財産の純資産総額の5%を上回らない範囲内とします。

()委託者は、信託財産に属する資産の価格変動リスクを回避するため、わが国の金融商品取引所における金利に係る先物取引およびオプション取引ならびに外国の金融商品取引所におけるわが国の金利に係るこれらの取引と類似の取引を次の範囲で行なうことの指図をすることができます。

1. 先物取引の売建およびコール・オプションの売付の指図は、建玉の合計額が、ヘッジ対象とする金利商品(信託財産が1年以内に受け取る組入有価証券の利払金および償還金等ならびに上記「(2)投資対象 金融商品の指図範囲」第1号から第4号に掲げる金融商品で運用されているものをいい、以下「ヘッジ対象金利商品」といいます。)の時価総額の範囲内とします。

2. 先物取引の買建およびプット・オプションの売付の指図は、建玉の合計額が、信託財産が限月までに受取る組入有価証券に係る利払金および償還金等ならびに上記「(2)投資対象 金融商品の指図範囲」第1号から第4号に掲げる金融商品で運用している額の範囲内とします。

3. コール・オプションおよびプット・オプションの買付の指図は、支払いプレミアム額の合計額が取引時点のヘッジ対象金利商品の時価総額の5%を上回らない範囲内とし、且つ本条で規定する全オプション取引に係る支払いプレミアム額の合計額が取引時点の信託財産の純資産総額の5%を上回らない範囲内とします。

スワップ取引の運用指図・目的・範囲(約款第22条)

()委託者は、信託財産に属する資産の効率的な運用および価格変動リスクを回避するため、異なった受取り金利または異なった受取り金利とその元本を一定の条件のもとに交換する取引(以下「スワップ取引」といいます。)を行なうことの指図をすることができます。

()スワップ取引の指図にあたっては、当該取引の契約期限が、原則として信託期間を超えないものとします。ただし、当該取引が当該信託期間内で全部解約が可能なものについてはこの限りではありません。

()スワップ取引の指図にあたっては、当該信託財産にかかるスワップ取引の想定元本の総額とマザーファンドの信託財産にかかるスワップ取引の想定元本の総額のうち信託財産に属するとみなした額との合計額(以下「スワップ取引の想定元本の合計額」といいます。以下本項において同じ。)が、信託財産の純資産総額を超えないものとします。なお、信託財産の一部解約等の事由により、上記純資産総額が減少して、スワップ取引の想定元本の合計額が信託財産の純資産総額を超えることとなった場合には、委託者は速やかに、その超える額に相当するスワップ取引の一部の解約を指図するものとします。

()上記()においてマザーファンドの信託財産にかかるスワップ取引の想定元本の総額のうち信託財産に属するとみなした額とは、マザーファンドの信託財産にかかるスワップ取引の想定元本の総額にマザーファンドの信託財産の純資産総額に占める信託財産に属するマザーファンド受益証券の時価総額の割合を乗じて得た額をいいます。

()スワップ取引の評価は、当該取引契約の相手方が提示する価額、価格情報会社が提供する価額等、法令および一般社団法人投資信託協会規則に従って評価するものとします。

()委託者は、スワップ取引を行なうにあたり担保の提供あるいは受入れが必要と認めるときは、担保の提供あるいは受入れの指図を行なうものとします。

有価証券の貸付の指図および範囲(約款第23条)

- () 委託者は、信託財産の効率的な運用に資するため、信託財産に属する株式を次の範囲内で貸付の指図をすることができます。
- 株式の貸付は、貸付時点において、貸付株式の時価合計額が、信託財産で保有する株式の時価合計額の50%を超えないものとします。
- () 上記()に定める限度額を超えることとなった場合には、委託者は速やかに、その超える額に相当する契約の一部の解約を指図するものとします。
- () 委託者は、株式の貸付にあたって必要と認めるときは、担保の受入れの指図を行なうものとします。

資金の借入れ(約款第29条)

- () 委託者は、信託財産の効率的な運用ならびに運用の安定性をはかるため、一部解約に伴う支払資金の手当て(一部解約に伴う支払資金の手当てのために借入れた資金の返済を含みます。)を目的として、または再投資にかかる収益分配金の支払資金の手当てを目的として、資金借入れ(コール市場を通じる場合を含みます。)の指図をすることができます。なお、当該借入金をもって有価証券等の運用は行なわないものとします。
- () 一部解約に伴う支払資金の手当てにかかる借入期間は、受益者への解約代金支払開始日から信託財産で保有する有価証券等の売却代金の受渡日までの間または受益者への解約代金支払開始日から信託財産で保有する有価証券等の解約代金入金日までの間もしくは受益者への解約代金支払開始日から信託財産で保有する有価証券等の償還金の入金日までの期間が5営業日以内である場合の当該期間とし、資金借入額は当該有価証券等の売却代金、有価証券等の解約代金および有価証券等の償還金の合計額を限度とします。ただし、資金の借入額は、借入れ指図を行なう日における信託財産の純資産総額の10%を超えないこととします。
- () 収益分配金の再投資にかかる借入期間は信託財産から収益分配金が支弁される日からその翌営業日までとし、資金借入額は収益分配金の再投資額を限度とします。
- () 借入金の利息は信託財産中より支弁します。

デリバティブの使用はヘッジ目的に限定します。

一般社団法人投資信託協会規則に定める合理的な方法により算出した額が、信託財産の純資産総額を超えることとなるデリバティブ取引等(同規則に定めるデリバティブ取引等をいいます。)の利用は行ないません。(運用の基本方針 2.運用方法 (3)投資制限)

前各号の規定にかかわらず、一般社団法人投資信託協会規則に定める一の者に対する株式等エクスポージャー、債券等エクスポージャーおよびデリバティブ等エクスポージャーの信託財産の純資産総額に対する比率は、原則としてそれぞれ10%、合計で20%以内とすることとし、当該比率を超えることとなった場合には、同規則に従い当該比率以内となるよう調整を行なうこととします。(運用の基本方針 2.運用方法 (3)投資制限)

同一の法人の発行する株式への投資制限(投資信託及び投資法人に関する法律第9条)

同一の法人の発行する株式について、次の()の数が()の数を越えることとなる場合には、当該株式を信託財産で取得することを受託会社に指図しないものとします。

- () 委託者が運用の指図を行なうすべてのファンドで保有する当該株式に係る議決権の総数
- () 当該株式に係る議決権の総数に100分の50の率を乗じて得た数

3【投資リスク】

基準価額の変動要因

ファンドの基準価額は、投資を行なっている有価証券等の値動きによる影響を受けますが、これらの運用に

よる損益はすべて投資者の皆様へ帰属します。

したがって、ファンドにおいて、投資者の皆様への投資元金は保証されているものではなく、基準価額の下落により、損失を被り、投資元金が割り込むことがあります。なお、投資信託は預貯金と異なります。

[株価変動リスク]

ファンドは実質的に株式に投資を行ないますので、株価変動の影響を受けます。

基準価額の変動要因は上記に限定されるものではありません。

その他の留意点

ファンドのお取引に関しては、金融商品取引法第37条の6の規定（いわゆるクーリング・オフ）の適用はありません。

資金動向、市況動向等によっては、また、不慮の出来事等が起きた場合には、投資方針に沿った運用ができない場合があります。

ファンドが実質的に組み入れる有価証券の発行体において、利払いや償還金の支払いが滞る可能性があります。

有価証券への投資等ファンドにかかる取引にあたっては、取引の相手方の倒産等により契約が不履行になる可能性があります。

ファンドの基準価額と対象インデックスは、費用等の要因により、完全に一致するものではありません。また、ファンドの投資成果が対象インデックスとの連動または上回ることを保証するものではありません。

投資対象とするマザーファンドにおいて、他のベビーファンドの資金変動等に伴う売買等が生じた場合などには、ファンドの基準価額に影響を及ぼす場合があります。

ファンドは、計算期間中に発生した運用収益（経費控除後の配当等収益および評価益を含む売買益）を超えて分配を行なう場合があります。したがって、ファンドの分配金の水準は必ずしも計算期間におけるファンドの収益率を示唆するものではありません。

投資者の個別元本（追加型投資信託を保有する投資者毎の取得元本）の状況によっては、分配金額の一部または全部が、実質的に元本の一部払戻しに相当する場合があります。

分配金は、預貯金の利息とは異なりファンドの純資産から支払われますので、分配金支払い後の純資産はその相当額が減少することとなり、基準価額が下落する要因となります。計算期間中に運用収益があった場合においても、当該運用収益を超えて分配を行なった場合、当期決算日の基準価額は前期決算日の基準価額と比べて下落することになります。

委託会社におけるリスクマネジメント体制

リスク管理関連の委員会

パフォーマンスの考査

投資信託の信託財産についてパフォーマンスに基づいた定期的な考査（分析、評価）の結果の報告、審議を行ないます。

運用リスクの管理

投資信託の信託財産の運用リスクを把握、管理し、その結果に基づき運用部門その他関連部署への是正勧告を行なうことにより、適切な管理を行ないます。

リスク管理体制図

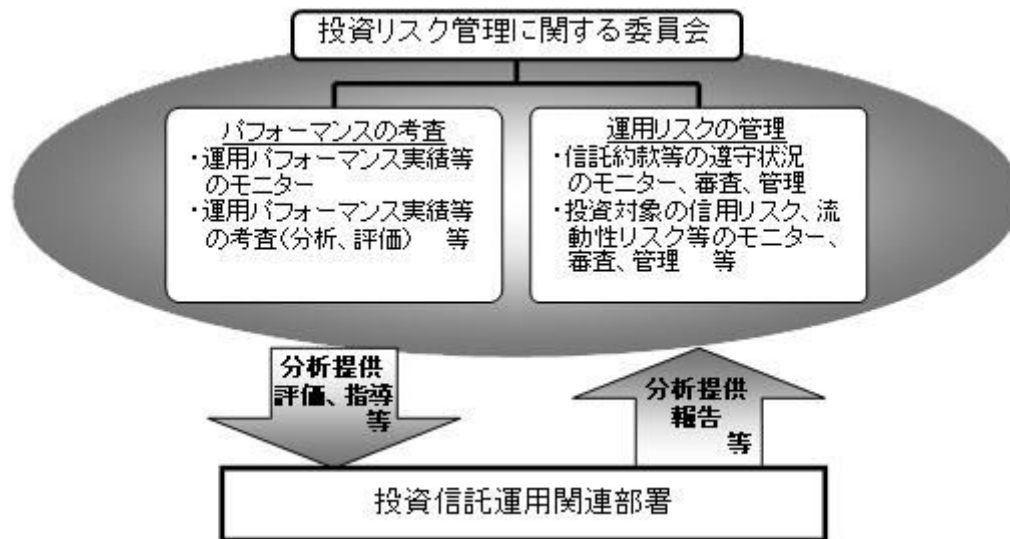

投資リスクに関する管理体制等は今後変更となる場合があります。

■ リスクの定量的比較（2014年10月末～2019年9月末；月次）

ファンドの年間騰落率および分配金再投資基準価額の推移



ファンドと代表的な資産クラスとの騰落率の比較

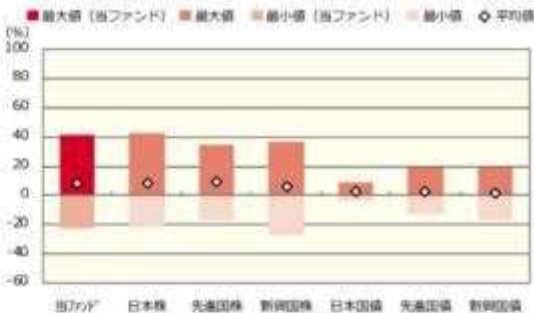

	当ファンド	日本株	先進国株	新興国株	日本国債	先進国債	新興国債
最大値 (%)	41.3	41.9	34.1	37.2	9.3	19.3	19.3
最小値 (%)	△ 22.3	△ 22.0	△ 17.5	△ 27.4	△ 4.0	△ 12.3	△ 17.4
平均値 (%)	7.9	8.4	9.6	5.9	2.1	2.3	1.2

* 分配金再投資基準価額は、税引前の分配金を再投資したものとみなして計算したものです。2014年10月末を10,000として指数化しております。

* 年間騰落率は、2014年10月から2019年9月の5年間の各月末における1年間の騰落率を表示したものです。

* 全ての資産クラスが当ファンドの投資対象とは限りません。
* 2014年10月から2019年9月の5年間の各月末における1年間の騰落率の最大値・最小値・平均値を表示したものです。
* 決算日に対応した数値とは異なります。
* 当ファンドは分配金再投資基準価額の騰落率です。

※ 分配金再投資基準価額は、税引前の分配金を再投資したものとみなして計算しており、実際の基準価額と異なる場合があります。

<代表的な資産クラスの指数>

- 日本株：東証株価指数（TOPIX）（配当込み）
- 先進国株：MSCI-KOKUSA 指数（配当込み、円ベース）
- 新興国株：MSCI エマージング・マーケット・インデックス（配当込み、円ベース）
- 日本国債：NOMURA-BPI 国債
- 先進国債：FTSE 世界国債インデックス（除く日本、ヘッジなし、円ベース）
- 新興国債：JP モルガン・ガバメント・ボンド・インデックス-エマージング・マーケット・グローバル・ディバーシファイド（円ベース）

■ 代表的な資産クラスの指数の著作権等について ■

- 東証株価指数（TOPIX）（配当込み）・・・東証株価指数（TOPIX）（配当込み）は、株式会社東京証券取引所（東京証券取引所）の知的財産であり、指数の算出、指数値の公表、利用など同指数に関するすべての権利は、東京証券取引所が有しています。なお、本商品は、東京証券取引所により提供、保証又は販売されるものではなく、東京証券取引所は、ファンドの発行又は売買に起因するいかなる損害に対しても、責任を有しません。
- MSCI-KOKUSA 指数（配当込み、円ベース）、MSCI エマージング・マーケット・インデックス（配当込み、円ベース）・・・MSCI-KOKUSA 指数（配当込み、円ベース）、MSCI エマージング・マーケット・インデックス（配当込み、円ベース）は、MSCI が開発した指数です。同指数に対する著作権、知的財産権その他一切の権利は MSCI に帰属します。また MSCI は、同指数の内容を変更する権利および公表を停止する権利を有しています。
- NOMURA-BPI 国債・・・NOMURA-BPI 国債の知的財産権は、野村證券株式会社に帰属します。なお、野村證券株式会社は、NOMURA-BPI 国債の正確性、完全性、信頼性、有用性を保証するものではなく、NOMURA-BPI 国債を用いて行われる野村アセットマネジメント株式会社の事業活動、サービスに関し一切責任を負いません。
- FTSE 世界国債インデックス（除く日本、ヘッジなし、円ベース）・・・FTSE 世界国債インデックス（除く日本、ヘッジなし、円ベース）は、FTSE Fixed Income LLC により運営され、世界主要国の国債の総合収益率を各市場の時価総額で加重平均した債券インデックスです。同指数は FTSE Fixed Income LLC の知的財産であり、指数に関するすべての権利は FTSE Fixed Income LLC が有しています。
- JP モルガン・ガバメント・ボンド・インデックス-エマージング・マーケット・グローバル・ディバーシファイド（円ベース）・・・「JP モルガン・ガバメント・ボンド・インデックス-エマージング・マーケット・グローバル・ディバーシファイド（円ベース）」（ここでは「指数」とよびます）についてここに提供された情報は、指数のレベルも含め、但しそれに限定することなく、情報としてのみ使用されるものであり、金融商品の売買を勧誘、何らかの売買の公式なコンファメーション、或いは指数に関連する何らかの商品の価格や値段を決めるものでもありません。また、投資戦略や税金における会計アドバイスも法的に推奨するものでもありません。ここに含まれる市場価格、データ、その他の情報は確かなものと考えられますが、JPMorgan Chase & Co. 及びその子会社（以下、JPM）がその完全性や正確性を保証するものではありません。含まれる情報は通知なしに変更されることがあります。過去のパフォーマンスは将来のリターンを示唆するものではありません。本資料に含まれる発行体の金融商品について、JPM やその従業員がロング・ショート両方を含めてポジションを持っており、売買を行ったり、またはマーケットメイクを行ったりすることがあり、また、発行体の引受人、プレースメント、エージェンシー、アドバイザー、または債主になっている可能性もあります。
- 米国の J.P. Morgan Securities LLC（ここでは「JPMS LLC」と呼びます）（「指数スポンサー」）は、指数に関する証券、金融商品または取引（ここでは「プロダクト」と呼びます）についての提供、保障または販売促進を行いません。証券或いは金融商品全般、或いは特にプロダクトへの投資の推奨について、また金融市場における投資機会を指数に連動させる或いはそれを目的とする推奨の可否について、指数スポンサーは一切の表明または保証、或いは伝達または示唆を行なうものではありません。指数スポンサーはプロダクトについての管理、マーケティング、トレーディングに関する義務または法的責任を負いません。指数は応用できると考えられる情報によって算出されていますが、その完全性や正確性、また指数に付随する情報について保証するものではありません。指数は指数スポンサーが保有する財産であり、その財産権はすべて指数スポンサーに帰属します。JPMS LLC は NASD、NYSE、SIPC の会員です。JP Morgan は JP Morgan Chase Bank, NA、JP SI、J.P. Morgan Securities PLC.、またはその関係会社が投資銀行業務を行う際に使用する名称です。

（出所：株式会社野村総合研究所、FTSE Fixed Income LLC、他）

4 【手数料等及び税金】

（1）【申込手数料】

取得申込日の基準価額に、1.1%(申込手数料および当該申込手数料にかかる消費税等に相当する率)(税抜

1.0%)以内で販売会社が独自に定める率を乗じて得た額とします。

詳しくは、販売会社にお問い合わせ下さい。販売会社については、「サポートダイヤル」までお問い合わせ下さい。

収益分配金を再投資する場合には無手数料とします。

購入時手数料は、商品及び関連する投資環境の説明および情報提供等、ならびに購入に関する事務コストの対価として、購入時に頂戴するものです。

(2) 【換金(解約)手数料】

換金手数料はありません。

(3) 【信託報酬等】

信託報酬の総額は、ファンドの計算期間を通じて毎日、信託財産の純資産総額に年0.44%(税抜年0.40%)の率を乗じて得た額とし、その配分については次の通り(税抜)とします。

< 委託会社 >	< 販売会社 >	< 受託会社 >
年0.185%	年0.185%	年0.03%

ファンドの信託報酬は、日々計上され、ファンドの基準価額に反映されます。なお、毎計算期間の最初の6ヵ月終了日および毎計算期末または信託終了のときファンドから支払われます。

支払先の役務の内容

< 委託会社 >	< 販売会社 >	< 受託会社 >
ファンドの運用とそれに伴う調査、受託会社への指図、法定書面等の作成、基準価額の算出等	購入後の情報提供、運用報告書等各種書類の送付、口座内でのファンドの管理および事務手続き等	ファンドの財産の保管・管理、委託会社からの指図の実行等

(4) 【その他の手数料等】

ファンドにおいて一部解約に伴う支払資金の手当て等を目的として資金借入れの指図を行なった場合、当該借入金の利息はファンドから支払われます。

ファンドに関する租税、信託事務の処理に要する諸費用および受託者の立替えた立替金の利息は、受益者の負担とし、ファンドから支払われます。

ファンドに関する組入有価証券の売買の際に発生する売買委託手数料、売買委託手数料に係る消費税等に相当する金額、先物取引・オプション取引等に要する費用はファンドから支払われます。

監査法人等に支払うファンドの監査に係る費用および当該監査費用に係る消費税等に相当する金額は、信託報酬支払いのときに信託財産から支払われます。

これらの費用等の中には、運用状況等により変動するものがあり、事前に料率、上限額等を表示することができないものがあります。

（５）【課税上の取扱い】

課税上は、株式投資信託として取扱われます。

個人、法人別の課税について

個人の投資家に対する課税

< 収益分配金に対する課税 >

分配金のうち課税扱いとなる普通分配金については、20.315% (国税(所得税及び復興特別所得税)15.315%および地方税5%)の税率による源泉徴収が行なわれます。なお、確定申告により、申告分離課税もしくは総合課税のいずれかを選択することもできます。

なお、配当控除の適用があります。

< 換金(解約)時および償還時の差益(譲渡益)に対する課税 >

換金(解約)時および償還時の差益(譲渡益)については、申告分離課税により20.315% (国税15.315%および地方税5%)の税率が適用され、源泉徴収口座を選択した場合は20.315%の税率により源泉徴収が行なわれます。

損益通算について

以下の所得間で損益通算が可能です。上場株式等の配当所得については申告分離課税を選択したものに限りです。

《利子所得》	《上場株式等に係る譲渡所得等》 ^(注2)	《配当所得》
<ul style="list-style-type: none"> ・ 特定公社債^(注1)の利子 ・ 公募公社債投資信託の収益分配金 	特定公社債、公募公社債投資信託、上場株式、公募株式投資信託の <ul style="list-style-type: none"> ・ 譲渡益 ・ 譲渡損 	<ul style="list-style-type: none"> ・ 上場株式の配当 ・ 公募株式投資信託の収益分配金

(注1) 「特定公社債」とは、国債、地方債、外国国債、公募公社債、上場公社債、2015年12月31日以前に発行された公社債（同族会社が発行した社債を除きます。）などの一定の公社債をいいます。

(注2) 株式等に係る譲渡所得等について、上場株式等に係る譲渡所得等とそれ以外の株式等に係る譲渡所得等に区分し、別々の分離課税制度とすることとされ、原則として、これら相互の通算等ができないこととされました。

上場株式、公募株式投資信託は税法上、少額投資非課税制度「愛称：NISA（ニーサ）」の適用対象です。NISAをご利用の場合、毎年、一定額の範囲で新たに購入した公募株式投資信託などから生じる配当所得及び譲渡所得が一定期間非課税となります。他の口座で生じた配当所得や譲渡所得との損益通算はできません。販売会社で非課税口座を開設するなど、一定の条件に該当する方が対象となります。詳しくは、販売会社にお問い合わせください。

法人の投資家に対する課税

分配金のうち課税扱いとなる普通分配金ならびに換金(解約)時および償還時の個別元本超過額については、15.315% (国税15.315%)の税率で源泉徴収が行なわれます。なお、地方税の源泉徴収はありません。

源泉税は所有期間に応じて法人税額から控除

税金の取扱いの詳細については税務専門家等にご確認されることをお勧めします。

換金(解約)時および償還時の課税について

[個人の投資家の場合]

換金(解約)時および償還時の差益 については、譲渡所得とみなして課税が行われます。

換金(解約)時および償還時の価額から取得費(申込手数料(税込)を含む)を控除した利益を譲渡益として課税対象となります。

[法人の投資家の場合]

換金(解約)時および償還時の個別元本超過額が源泉徴収の対象(配当所得)となります。

なお、販売会社の買取りによるご換金の場合は、税金の取扱いが異なる場合があります。買取りによるご換金について、詳しくは販売会社にお問い合わせください。

個別元本について

追加型投資信託を保有する受益者毎の取得元本をいいます。

受益者が同一ファンドの受益権を複数回取得した場合や受益者が元本払戻金（特別分配金）を受け取った場合などには、当該受益者の個別元本が変わりますので、詳しくは販売会社へお問い合わせください。

分配金の課税について

分配金には、課税扱いとなる「普通分配金」と、非課税扱いとなる「元本払戻金（特別分配金）」(受益者毎の元本の一部払戻しに相当する部分)があります。

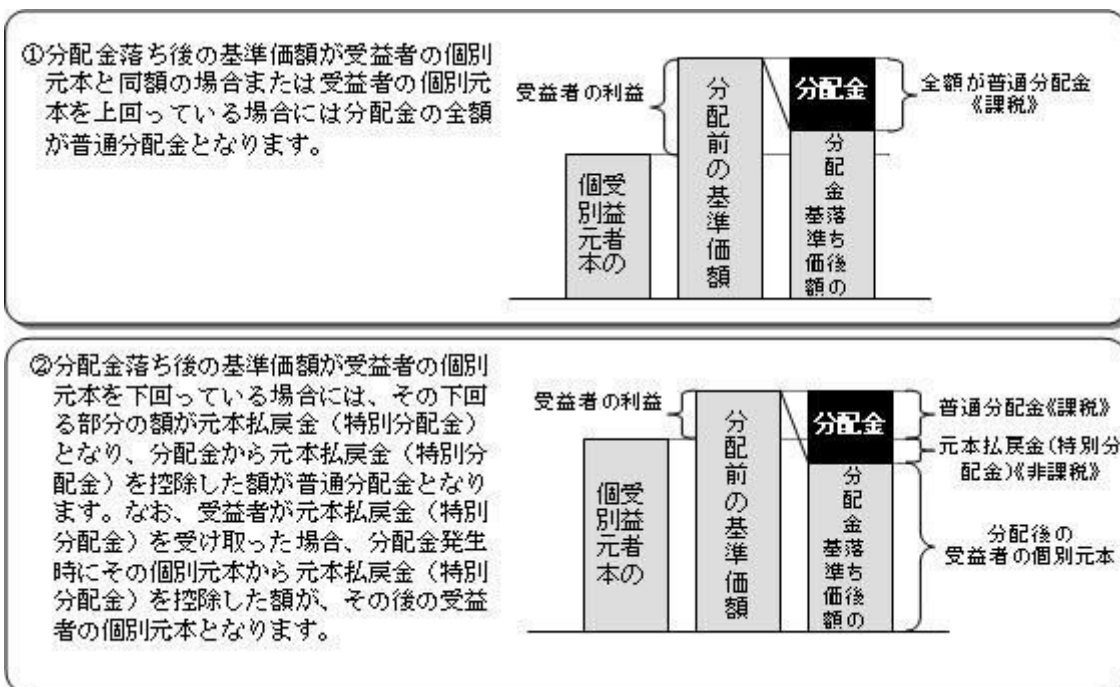

上図はあくまでもイメージ図であり、個別元本や基準価額、分配金の各水準等を示唆するものではありません。

税法が改正された場合等は、上記「(5)課税上の取扱い」の内容（2019年9月末現在）が変更になる場合が

あります。

5【運用状況】

以下は2019年9月30日現在の運用状況であります。

また、投資比率とはファンドの純資産総額に対する当該資産の時価比率をいいます。

(1)【投資状況】

野村インデックスファンド・TOPIX

資産の種類	国/地域	時価合計(円)	投資比率(%)
親投資信託受益証券	日本	3,168,028,377	99.98
現金・預金・その他資産(負債控除後)		319,481	0.01
合計(純資産総額)		3,168,347,858	100.00

(参考)国内株式マザーファンド

資産の種類	国/地域	時価合計(円)	投資比率(%)
株式	日本	431,514,797,010	97.56
現金・預金・その他資産(負債控除後)		10,768,822,098	2.43
合計(純資産総額)		442,283,619,108	100.00

その他の資産の投資状況

その他の資産として、下記の通り先物取引を利用しています。

評価にあたっては知りうる直近の日の主たる取引所の発表する清算値段又は最終相場で評価しております。

資産の種類	建別	国/地域	時価合計(円)	投資比率(%)
株価指数先物取引	買建	日本	9,877,360,000	2.23

(2)【投資資産】

【投資有価証券の主要銘柄】

野村インデックスファンド・TOPIX

順位	国/地域	種類	銘柄名	数量	簿価単価(円)	簿価金額(円)	評価単価(円)	評価金額(円)	投資比率(%)
1	日本	親投資信託受益証券	国内株式マザーファンド	1,978,286,735	1.5360	3,038,747,410	1.6014	3,168,028,377	99.98

種類別及び業種別投資比率

種類	投資比率(%)
親投資信託受益証券	99.98
合計	99.98

(参考)国内株式マザーファンド

順位	国/ 地域	種類	銘柄名	業種	数量	簿価 単価 (円)	簿価 金額 (円)	評価 単価 (円)	評価 金額 (円)	投資 比率 (%)
1	日本	株式	トヨタ自動車	輸送用機器	2,116,400	6,589.50	13,946,019,435	7,216.00	15,271,942,400	3.45
2	日本	株式	ソニー	電気機器	1,274,900	5,479.04	6,985,233,642	6,347.00	8,091,790,300	1.82
3	日本	株式	三菱UFJフィナンシャルグループ	銀行業	12,894,500	524.82	6,767,397,639	548.40	7,071,343,800	1.59
4	日本	株式	日本電信電話	情報・通信業	1,274,700	4,783.38	6,097,384,776	5,156.00	6,572,353,200	1.48
5	日本	株式	ソフトバンクグループ	情報・通信業	1,478,700	5,362.61	7,929,700,302	4,240.00	6,269,688,000	1.41
6	日本	株式	キーエンス	電気機器	93,200	66,567.41	6,204,082,696	66,900.00	6,235,080,000	1.40
7	日本	株式	武田薬品工業	医薬品	1,658,000	4,233.51	7,019,171,680	3,690.00	6,118,020,000	1.38
8	日本	株式	三井住友フィナンシャルグループ	銀行業	1,320,200	3,862.80	5,099,671,536	3,695.00	4,878,139,000	1.10
9	日本	株式	本田技研工業	輸送用機器	1,602,100	2,827.80	4,530,430,400	2,798.50	4,483,476,850	1.01
10	日本	株式	任天堂	その他製品	108,700	37,287.43	4,053,143,765	40,020.00	4,350,174,000	0.98
11	日本	株式	KDDI	情報・通信業	1,527,700	2,585.32	3,949,603,348	2,825.00	4,315,752,500	0.97
12	日本	株式	リクルートホールディングス	サービス業	1,300,000	3,287.31	4,273,503,015	3,286.00	4,271,800,000	0.96
13	日本	株式	みずほフィナンシャルグループ	銀行業	25,453,200	166.81	4,245,953,730	165.60	4,215,049,920	0.95
14	日本	株式	東京海上ホールディングス	保険業	669,800	5,486.33	3,674,747,364	5,779.00	3,870,774,200	0.87
15	日本	株式	信越化学工業	化学	327,800	9,625.31	3,155,179,409	11,560.00	3,789,368,000	0.85
16	日本	株式	東海旅客鉄道	陸運業	170,100	22,144.99	3,766,864,094	22,220.00	3,779,622,000	0.85
17	日本	株式	第一三共	医薬品	543,500	5,629.79	3,059,795,142	6,804.00	3,697,974,000	0.83
18	日本	株式	ダイキン工業	機械	259,200	13,655.16	3,539,418,030	14,180.00	3,675,456,000	0.83
19	日本	株式	ファナック	電気機器	180,500	19,209.62	3,467,337,516	20,340.00	3,671,370,000	0.83
20	日本	株式	花王	化学	454,700	8,391.36	3,815,552,025	7,984.00	3,630,324,800	0.82
21	日本	株式	オリエンタルランド	サービス業	214,400	12,711.48	2,725,343,359	16,440.00	3,524,736,000	0.79
22	日本	株式	三菱商事	卸売業	1,312,600	2,830.96	3,715,923,048	2,651.00	3,479,702,600	0.78
23	日本	株式	東日本旅客鉄道	陸運業	334,300	9,944.00	3,324,280,684	10,310.00	3,446,633,000	0.77
24	日本	株式	日立製作所	電気機器	855,000	3,710.77	3,172,714,353	4,023.00	3,439,665,000	0.77
25	日本	株式	H O Y A	精密機器	382,300	7,807.95	2,984,981,398	8,819.00	3,371,503,700	0.76
26	日本	株式	日本電産	電気機器	228,500	14,835.55	3,389,925,432	14,520.00	3,317,820,000	0.75
27	日本	株式	資生堂	化学	377,400	8,433.63	3,182,855,040	8,629.00	3,256,584,600	0.73
28	日本	株式	N T T ドコモ	情報・通信業	1,180,000	2,441.06	2,880,453,110	2,753.00	3,248,540,000	0.73
29	日本	株式	セブン&アイ・ホールディングス	小売業	784,000	3,728.49	2,923,142,731	4,132.00	3,239,488,000	0.73
30	日本	株式	村田製作所	電気機器	597,700	5,028.67	3,005,640,938	5,185.00	3,099,074,500	0.70

種類別及び業種別投資比率

種類	国内 / 国外	業種	投資比率 (%)
株式	国内	水産・農林業	0.10
		鉱業	0.26
		建設業	2.82
		食料品	3.96
		繊維製品	0.64
		パルプ・紙	0.24
		化学	7.09
		医薬品	5.39
		石油・石炭製品	0.54
		ゴム製品	0.74
		ガラス・土石製品	0.79
		鉄鋼	0.74
		非鉄金属	0.72
		金属製品	0.55
		機械	4.92
		電気機器	13.69
		輸送用機器	7.66
		精密機器	2.19
		その他製品	2.20
		電気・ガス業	1.60
		陸運業	4.60
		海運業	0.16
		空運業	0.51
		倉庫・運輸関連業	0.18
		情報・通信業	8.34
		卸売業	4.73
		小売業	4.68
		銀行業	5.73
		証券、商品先物取引業	0.76
		保険業	2.26
		その他金融業	1.09
		不動産業	2.48
サービス業	5.06		
合 計		97.56	

【投資不動産物件】

野村インデックスファンド・TOPIX

該当事項はありません。

（参考）国内株式マザーファンド

該当事項はありません。

【その他投資資産の主要なもの】

野村インデックスファンド・TOPIX

該当事項はありません。

（参考）国内株式マザーファンド

その他の資産として、下記の通り先物取引を利用しています。

評価にあたっては知りうる直近の日の主たる取引所の発表する清算値段又は最終相場で評価しております。

種類	取引所	名称	買建/ 売建	枚数	通貨	帳簿価額 (円)	評価額 (円)	投資 比率 (%)
株価指数先物 取引	大阪取引所	TOPIX先物(2019年12月限)	買建	622	日本円	9,971,895,292	9,877,360,000	2.23

(3) 【運用実績】

【純資産の推移】

野村インデックスファンド・TOPIX

2019年9月末日及び同日前1年以内における各月末並びに下記決算期末の純資産の推移は次の通りです。

		純資産総額（百万円）		1口当たり純資産額(円)	
		（分配落）	（分配付）	（分配落）	（分配付）
第1計算期間	(2011年 9月 6日)	57	57	0.8606	0.8606
第2計算期間	(2012年 9月 6日)	105	105	0.8514	0.8514
第3計算期間	(2013年 9月 6日)	296	296	1.3830	1.3830
第4計算期間	(2014年 9月 8日)	517	517	1.5890	1.5890
第5計算期間	(2015年 9月 7日)	1,562	1,562	1.7943	1.7943
第6計算期間	(2016年 9月 6日)	2,053	2,053	1.7073	1.7073
第7計算期間	(2017年 9月 6日)	2,179	2,179	2.0447	2.0447
第8計算期間	(2018年 9月 6日)	2,787	2,787	2.2110	2.2110
第9計算期間	(2019年 9月 6日)	3,289	3,289	2.0485	2.0485
	2018年 9月末日	2,636		2.3924	
	10月末日	2,899		2.1667	
	11月末日	3,066		2.1945	
	12月末日	2,934		1.9692	
	2019年 1月末日	3,077		2.0653	
	2月末日	3,045		2.1182	

3月末日	3,089		2.1193
4月末日	3,053		2.1538
5月末日	3,041		2.0134
6月末日	3,137		2.0677
7月末日	3,184		2.0858
8月末日	3,279		2.0149
9月末日	3,168		2.1357

【分配の推移】

野村インデックスファンド・TOPIX

	計算期間	1口当たりの分配金
第1計算期間	2010年11月26日～2011年 9月 6日	0.0000円
第2計算期間	2011年 9月 7日～2012年 9月 6日	0.0000円
第3計算期間	2012年 9月 7日～2013年 9月 6日	0.0000円
第4計算期間	2013年 9月 7日～2014年 9月 8日	0.0000円
第5計算期間	2014年 9月 9日～2015年 9月 7日	0.0000円
第6計算期間	2015年 9月 8日～2016年 9月 6日	0.0000円
第7計算期間	2016年 9月 7日～2017年 9月 6日	0.0000円
第8計算期間	2017年 9月 7日～2018年 9月 6日	0.0000円
第9計算期間	2018年 9月 7日～2019年 9月 6日	0.0000円

【収益率の推移】

野村インデックスファンド・TOPIX

	計算期間	収益率
第1計算期間	2010年11月26日～2011年 9月 6日	13.9%
第2計算期間	2011年 9月 7日～2012年 9月 6日	1.1%
第3計算期間	2012年 9月 7日～2013年 9月 6日	62.4%
第4計算期間	2013年 9月 7日～2014年 9月 8日	14.9%
第5計算期間	2014年 9月 9日～2015年 9月 7日	12.9%
第6計算期間	2015年 9月 8日～2016年 9月 6日	4.8%
第7計算期間	2016年 9月 7日～2017年 9月 6日	19.8%
第8計算期間	2017年 9月 7日～2018年 9月 6日	8.1%
第9計算期間	2018年 9月 7日～2019年 9月 6日	7.3%

各計算期間の収益率は、計算期間末の基準価額（分配付の額）から当該計算期間の直前の計算期間末の基準価額（分配落の額。以下「前期末基準価額」といいます。）を控除した額を前期末基準価額で除して得た数に100を乗じて得た数を記載しております。なお、小数点以下2桁目を四捨五入し、小数点以下1桁目まで表示しております。

（４）【設定及び解約の実績】

野村インデックスファンド・ＴＯＰＩＸ

	計算期間	設定口数	解約口数	発行済み口数
第1計算期間	2010年11月26日～2011年 9月 6日	112,256,661	45,912,471	66,344,190
第2計算期間	2011年 9月 7日～2012年 9月 6日	238,726,470	180,711,387	124,359,273
第3計算期間	2012年 9月 7日～2013年 9月 6日	472,121,384	381,874,484	214,606,173
第4計算期間	2013年 9月 7日～2014年 9月 8日	745,502,487	634,615,049	325,493,611
第5計算期間	2014年 9月 9日～2015年 9月 7日	1,502,321,383	956,934,566	870,880,428
第6計算期間	2015年 9月 8日～2016年 9月 6日	1,160,718,998	828,866,698	1,202,732,728
第7計算期間	2016年 9月 7日～2017年 9月 6日	1,926,537,861	2,063,243,753	1,066,026,836
第8計算期間	2017年 9月 7日～2018年 9月 6日	2,297,226,551	2,102,349,312	1,260,904,075
第9計算期間	2018年 9月 7日～2019年 9月 6日	1,572,801,107	1,227,658,956	1,606,046,226

本邦外における設定及び解約の実績はありません。

参考情報



運用実績（2019年9月30日現在）

■ 基準価額・純資産の推移（日次；設定来）



■ 分配の推移

（1万口あたり、課税前）

2019年9月	0 円
2018年9月	0 円
2017年9月	0 円
2016年9月	0 円
2015年9月	0 円
設定来累計	0 円

■ 主要な資産の状況

実質的な銘柄別投資比率（上位）

順位	銘柄	業種	投資比率（%）
1	トヨタ自動車	輸送用機器	3.4
2	ソニー	電気機器	1.8
3	三菱UFJフィナンシャル・グループ	銀行業	1.6
4	日本電信電話	情報・通信業	1.5
5	ソフトバンクグループ	情報・通信業	1.4
6	キーエンス	電気機器	1.4
7	武田薬品工業	医薬品	1.4
8	三井住友フィナンシャルグループ	銀行業	1.1
9	本田技研工業	輸送用機器	1.0
10	任天堂	その他製品	1.0

実質的な業種別投資比率（上位）

順位	業種	投資比率（%）
1	電気機器	13.7
2	情報・通信業	8.3
3	輸送用機器	7.7
4	化学	7.1
5	銀行業	5.7

■ 年間収益率の推移（暦年ベース）

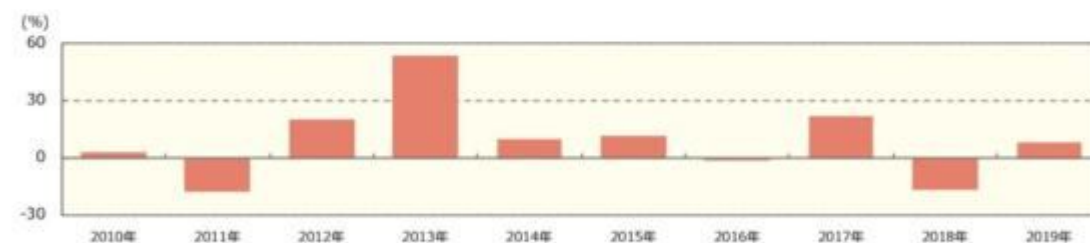

- ・ファンドの年間収益率は税引前分配金を再投資して算出。
- ・2010年は設定日（2010年11月26日）から年末までの収益率。
- ・2019年は年初から運用実績作成基準日までの収益率。

●ファンドの運用実績はあくまで過去の実績であり、将来の運用成果を約束するものではありません。●ファンドの運用状況は、別途、委託会社ホームページで開示している場合があります。

第2【管理及び運営】

1【申込（販売）手続等】

申込期間中の各営業日に、有価証券届出書の「第一部 証券情報」にしたがって受益権の募集が行なわれます。

取得申込の受付については、午後3時までに、取得申込みが行なわれかつ当該取得申込みにかかる販売会社所定の事務手続が完了したものを当日のお申込み分とします。

ファンドの申込(販売)手続についてご不明な点がある場合には、下記の照会先までお問い合わせ下さい。

野村アセットマネジメント株式会社

サポートダイヤル 0120-753104(フリーダイヤル)

<受付時間> 営業日の午前9時～午後5時

インターネットホームページ <http://www.nomura-am.co.jp/>

販売の単位は、1万口以上1万口単位(当初元本1口=1円)または1万円以上1円単位とします。

積立方式

販売会社によっては、「定時定額購入サービス」等に関する契約を締結した場合、当該契約で規定する取得申込の単位によるものとします。

当該契約または規定については、同様の権利義務関係を規定する名称の異なる契約または規定を使用することがあります。

受益権の販売価額は、取得申込日の基準価額とします。

購入のお申込みの方法ならびに単位等について、販売会社によっては上記と異なる場合があります。詳しくは販売会社にお問い合わせください。

金融商品取引所等における取引の停止、決済機能の停止その他やむを得ない事情があるときは、信託約款の規定に従い、委託者の判断でファンドの受益権の取得申込みの受付を中止すること、および既に受付けた取得申込みの受付を取り消す場合があります。

取得申込者は販売会社に、取得申込と同時にまたは予め、自己のために開設されたファンドの受益権の振替を行なうための振替機関等の口座を示すものとし、当該口座に当該取得申込者に係る口数の増加の記載または記録が行なわれます。なお、販売会社は、当該取得申込の代金の支払いと引き換えに、当該口座に当該取得申込者に係る口数の増加の記載または記録を行なうことができます。委託者は、追加信託により分割された受益権について、振替機関等の振替口座簿への新たな記載または記録をするため社振法に定める事項の振替機関への通知を行なうものとします。振替機関等は、委託者から振替機関への通知があった場合、社振法の規定にしたがい、その備える振替口座簿への新たな記載または記録を行ないます。受託者は、追加信託により生じた受益権については追加信託のつど、振替機関の定める方法により、振替機関へ当該受益権に係る信託を設定した旨の通知を行ないます。

2【換金（解約）手続等】

受益者は、委託者に1万口単位、1口単位または1円単位で一部解約の実行を請求することができます。

換金のお申込みの方法ならびに単位等について、販売会社によっては上記と異なる場合があります。

詳しくは販売会社にお問い合わせください。

受益者が一部解約の実行の請求をするときは、販売会社に対し、振替受益権をもって行なうものとします。

一部解約の実行の請求の受付については、午後3時までに、解約請求のお申込みが行なわれかつ、その解約請求のお申込みの受付にかかる販売会社所定の事務手続が完了したものを当日のお申込み分とします。

換金価額は、解約申込みの受付日の基準価額となります。

ファンドの基準価額については下記の照会先までお問い合わせ下さい。

野村アセットマネジメント株式会社

サポートダイヤル 0120-753104(フリーダイヤル)

<受付時間> 営業日の午前9時～午後5時

インターネットホームページ <http://www.nomura-am.co.jp/>

信託財産の資金管理を円滑に行なうため、大口解約には制限を設ける場合があります。

解約代金は、原則として一部解約の実行の請求日から起算して5営業日目から販売会社において支払います。

金融商品取引所等における取引の停止、決済機能の停止その他やむを得ない事情があるときは、信託約款の規定に従い、委託者の判断で一部解約の実行の請求の受付けを中止すること、および既に受付けた一部解約の実行の請求の受付けを取り消す場合があります。

また、一部解約の実行の請求の受付けが中止された場合には、受益者は当該受付け中止以前に行なった当日の一部解約の実行の請求を撤回できます。ただし、受益者がその一部解約の実行の請求を撤回しない場合には、当該受付け中止を解除した後の最初の基準価額の計算日に一部解約の実行の請求を受付けたものとして扱われます。

換金の請求を行なう受益者は、その口座が開設されている振替機関等に対して当該受益者の請求に係るこの信託契約の一部解約を委託者が行なうのと引き換えに、当該一部解約に係る受益権の口数と同口数の抹消の申請を行なうものとし、社振法の規定にしたがい当該振替機関等の口座において当該口数の減少の記載または記録が行なわれます。

3【資産管理等の概要】

(1)【資産の評価】

<基準価額の計算方法>

基準価額とは、計算日において、信託財産に属する資産(受入担保金代用有価証券を除きます。)を法令および一般社団法人投資信託協会規則にしたがって時価または一部償却原価法により評価して得た信託財産の資産総額から負債総額を控除した金額(「純資産総額」といいます。)を、計算日における受益権口数で除して得た額をいいます。なお、ファンドにおいては1万口当りの価額で表示されます。

ファンドの主な投資対象の評価方法は以下の通りです。

対象	評価方法
株式	原則として、基準価額計算日の金融商品取引所の最終相場で評価します。

ファンドの基準価額については下記の照会先までお問い合わせ下さい。

野村アセットマネジメント株式会社

サポートダイヤル 0120-753104(フリーダイヤル)

<受付時間> 営業日の午前9時～午後5時

インターネットホームページ <http://www.nomura-am.co.jp/>

(2)【保管】

ファンドの受益権の帰属は、振替機関等の振替口座簿に記載または記録されることにより定まり、受益証券を発行しませんので、受益証券の保管に関する該当事項はありません。

(3)【信託期間】

無期限とします(2010年11月26日設定)。

(4)【計算期間】

原則として、毎年9月7日から翌年9月6日までとします。

なお、各計算期間終了日に該当する日(以下「該当日」といいます。)が休業日のとき、各計算期間終了日は該当日の翌営業日とし、その翌日より次の計算期間が開始されるものとします。

(5)【その他】

(a)ファンドの繰上償還条項

委託者は、信託期間中において、信託契約の一部を解約することにより、受益権の口数が30億口を下回った場合またはこの信託契約を解約することが受益者のため有利であると認めるとき、もしくはやむを得ない事情が発生したときは、受託者と合意のうえ、この信託契約を解約し、信託を終了させることができます。この場合において、委託者は、あらかじめ、解約しようとする旨を監督官庁に届け出ます。

(b)信託期間の終了

()委託者は、上記「(a)ファンドの繰上償還条項」に従い信託期間を終了させるには、書面による決議(以下「書面決議」といいます。)を行ないます。この場合において、あらかじめ、書面決議の日ならびに信託契約の解約の理由などの事項を定め、当該決議の日の2週間前までに、この信託契約に係る知っている受益者に対し、書面をもってこれらの事項を記載した書面決議の通知を發します。

()上記()の書面決議において、受益者(委託者およびこの信託の信託財産にこの信託の受益権が属するときの当該受益権に係る受益者としての受託者を除きます。)は受益権の口数に応じて、議決権を有し、これを行使することができます。なお、知っている受益者が議決権を行使しないときは、当該知っている受益者は書面決議について賛成するものとみなします。

()上記()の書面決議は議決権を行使することができる受益者の議決権の3分の2以上に当たる多数をもって行ないます。

()上記()から()までの規定は、委託者が信託契約の解約について提案をした場合において、当該提案につき、この信託契約に係るすべての受益者が書面又は電磁的記録により同意の意思表示をしたときには適用しません。また、信託財産の状態に照らし、真にやむを得ない事情が生じている場合であって、上記()から()までに規定するこの信託契約の解約の手続を行うことが困難な場合には適用しません。

()委託者は、監督官庁よりこの信託契約の解約の命令を受けたときは、その命令にしたがい、信託契約を解約し信託を終了させます。

- ()委託者が監督官庁より登録の取消を受けたとき、解散したときまたは業務を廃止したときは、委託者は、この信託契約を解約し、信託を終了させます。ただし、監督官庁がこの信託契約に関する委託者の業務を他の委託者に引き継ぐことを命じたときは、この信託は、下記「(d)信託約款の変更等()」の書面決議が否決となる場合を除き、その委託者と受託者との間において存続します。

(c)運用報告書

ファンドの決算時および償還時に交付運用報告書を作成し、知っている受益者に対して交付します。

(d)信託約款の変更等

- ()委託者は、受益者の利益のため必要と認めるときまたはやむを得ない事情が発生したときは、受託者と合意のうえ、この信託約款を変更することまたはこの信託と他の信託との併合(投資信託及び投資法人に関する法律第16条第2号に規定する「委託者指図型投資信託の併合」をいいます。)を行なうことができるものとし、あらかじめ、変更または併合しようとする旨およびその内容を監督官庁に届け出ます。なお、この信託約款は本条に定める以外の方法によって変更することができないものとしします。
- ()委託者は、上記()の事項(上記()の変更事項にあってはその変更の内容が重大なものに該当する場合に限り、併合事項にあってはその併合が受益者の利益に及ぼす影響が軽微なものに該当する場合を除き、以下、合わせて「重大な約款の変更等」といいます。)について、書面決議を行いません。この場合において、あらかじめ、書面決議の日ならびに重大な約款の変更等の内容およびその理由などの事項を定め、当該決議の日の2週間前までに、この信託約款に係る知っている受益者に対し、書面をもってこれらの事項を記載した書面決議の通知を發します。
- ()上記()の書面決議において、受益者(委託者およびこの信託の信託財産にこの信託の受益権が属するときの当該受益権に係る受益者としての受託者を除きます。)は受益権の口数に応じて、議決権を有し、これを行行使することができます。なお、知っている受益者が議決権を行行使しないときは、当該知っている受益者は書面決議について賛成するものとみなします。
- ()上記()の書面決議は議決権を行行使することができる受益者の議決権の3分の2以上に当たる多数をもって行ないます。
- ()書面決議の効力は、この信託のすべての受益者に対してその効力を生じます。
- ()上記()から()までの規定は、委託者が重大な約款の変更等について提案をした場合において、当該提案につき、この信託約款に係るすべての受益者が書面又は電磁的記録により同意の意思表示をしたときには適用しません。
- ()上記()から()の規定にかかわらず、この投資信託において併合の書面決議が可決された場合にあっても、当該併合にかかる一又は複数の他の投資信託において当該併合の書面決議が否決された場合は、当該他の投資信託との併合を行なうことはできません。

(e)公告

委託者が受益者に対してする公告は、電子公告の方法により行ない、次のアドレスに掲載します。

<http://www.nomura-am.co.jp/>

なお、電子公告による公告をすることができない事故その他やむを得ない事由が生じた場合の公告は、日本経済新聞に掲載します。

(f)受託者の辞任および解任に伴う取扱い

- ()受託者は、委託者の承諾を受けてその任務を辞任することができます。受託者がその任務に違反して信託財産に著しい損害を与えたことその他重要な事由があるときは、委託者または受益者は、裁判所に受託者の解任を申立てることができます。受託者が辞任した場合、または裁判所が

受託者を解任した場合、委託者は、上記「(d)信託約款の変更等」に従い、新受託者を選任します。なお、受益者は、上記によって行う場合を除き、受託者を解任することはできないものとします。

()委託者が新受託者を選任できないときは、委託者はこの信託契約を解約し、信託を終了させます。

(g)反対受益者の受益権買取請求の不適用

この信託は、受益者が一部解約の実行の請求を行なったときは、委託者が信託契約の一部の解約をすることにより当該請求に応じ、当該受益権の公正な価格が当該受益者に一部解約金として支払われることとなる委託者指図型投資信託に該当するため、信託契約の解約または重大な約款の変更等を行なう場合において、投資信託及び投資法人に関する法律第18条第1項に定める反対受益者による受益権の買取請求の規定の適用を受けません。

(h)他の受益者の氏名等の開示の請求の制限

受益者は、委託者または受託者に対し、次に掲げる事項の開示請求を行うことはできません。

- 1.他の受益者の氏名または名称および住所
- 2.他の受益者が有する受益権の内容

(i)関係法人との契約の更新に関する手続

委託者と販売会社との間で締結する「募集・販売等に関する契約」は、契約終了の3ヵ月前までに当事者の一方から別段の意思表示のないときは、原則1年毎に自動的に更新されるものとします。

4【受益者の権利等】

受益者の有する主な権利は次の通りです。

収益分配金に対する請求権

収益分配金の支払い開始日

<累積投資契約を結んでいない場合>

収益分配金は、決算日において振替機関等の振替口座簿に記載または記録されている受益者(当該収益分配金にかかる決算日以前において一部解約が行なわれた受益権にかかる受益者を除きます。また、当該収益分配金にかかる計算期間の末日以前に設定された受益権で取得申込代金支払前のため販売会社の名義で記載または記録されている受益権については原則として取得申込者として)に、原則として決算日から起算して5営業日までに支払いを開始します。販売会社でお受取りください。

<累積投資契約を結んでいる場合>

税金を差引いた後、自動的に無手数料で再投資されます。この場合の受益権の価額は、各計算期間終了日(決算日)の基準価額とします。なお、再投資により増加した受益権は、振替口座簿に記載または記録されます。

収益分配金請求権の失効

受益者は、収益分配金を支払開始日から5年間支払請求しないと権利を失います。

償還金に対する請求権

償還金の支払い開始日

償還金は、償還日において振替機関等の振替口座簿に記載または記録されている受益者(償還日以前において一部解約が行なわれた受益権にかかる受益者を除きます。また、当該償還日以前に設定された受益権で取得申込代金支払前のため販売会社の名義で記載または記録されている受益権については原則として取得申込者として)に、原則として償還日(償還日が休業日の場合は

翌営業日)から起算して5営業日までに支払いを開始します。

償還金請求権の失効

受益者は、償還金を支払開始日から10年間支払請求しないと権利を失います。

換金(解約)請求権

換金(解約)の単位

受益者は、受益権を1万口単位、1口単位または1円単位で換金できます。

換金のお申込みの方法ならびに単位等について、販売会社によっては上記と異なる場合があります。詳しくは販売会社にお問い合わせください。

換金(解約)代金の支払い開始日

一部解約金は、受益者の解約申込みの受付日から起算して、原則として、5営業日目から受益者にお支払いします。

第3【ファンドの経理状況】

(1)当ファンドの財務諸表は、「財務諸表等の用語、様式及び作成方法に関する規則」(昭和38年大蔵省令第59号)(以下「財務諸表等規則」という。)ならびに同規則第2条の2の規定により、「投資信託財産の計算に関する規則」(平成12年総理府令第133号)(以下「投資信託財産計算規則」という。)に基づいて作成しております。なお、財務諸表に記載している金額は、円単位で表示しております。

(2)当ファンドは、金融商品取引法第193条の2第1項の規定に基づき、第9期計算期間(2018年9月7日から2019年9月6日まで)の財務諸表について、EY新日本有限責任監査法人による監査を受けております。

1【財務諸表】

【野村インデックスファンド・TOPIX】

(1) 【貸借対照表】

(単位：円)

	第8期 (2018年 9月 6日現在)	第9期 (2019年 9月 6日現在)
資産の部		
流動資産		
コール・ローン	12,462,497	10,440,414
親投資信託受益証券	2,787,517,300	3,289,657,155
未収入金	-	32,847,648
流動資産合計	2,799,979,797	3,332,945,217
資産合計	2,799,979,797	3,332,945,217
負債の部		
流動負債		
未払解約金	5,650,521	36,119,066
未払受託者報酬	486,215	509,256
未払委託者報酬	5,996,621	6,280,769
未払利息	19	17
その他未払費用	48,559	50,865
流動負債合計	12,181,935	42,959,973
負債合計	12,181,935	42,959,973
純資産の部		
元本等		
元本	1,260,904,075	1,606,046,226
剰余金		
期末剰余金又は期末欠損金()	1,526,893,787	1,683,939,018
(分配準備積立金)	57,071,158	78,898,434
元本等合計	2,787,797,862	3,289,985,244
純資産合計	2,787,797,862	3,289,985,244
負債純資産合計	2,799,979,797	3,332,945,217

(2) 【損益及び剰余金計算書】

(単位：円)

	第8期		第9期	
	自 2017年 9月 7日 至 2018年 9月 6日		自 2018年 9月 7日 至 2019年 9月 6日	
営業収益				
有価証券売買等損益		176,106,241		175,845,406
営業収益合計		176,106,241		175,845,406
営業費用				
支払利息		11,142		11,330
受託者報酬		824,669		978,707
委託者報酬		10,170,801		12,070,667
その他費用		82,345		97,758
営業費用合計		11,088,957		13,158,462
営業利益又は営業損失 ()		165,017,284		189,003,868
経常利益又は経常損失 ()		165,017,284		189,003,868
当期純利益又は当期純損失 ()		165,017,284		189,003,868
一部解約に伴う当期純利益金額の分配額又は一部解約に伴う当期純損失金額の分配額 ()		209,651,158		37,867,179
期首剰余金又は期首欠損金 ()		1,113,708,504		1,526,893,787
剰余金増加額又は欠損金減少額		2,926,474,462		1,771,648,467
当期追加信託に伴う剰余金増加額又は欠損金減少額		2,926,474,462		1,771,648,467
剰余金減少額又は欠損金増加額		2,468,655,305		1,463,466,547
当期一部解約に伴う剰余金減少額又は欠損金増加額		2,468,655,305		1,463,466,547
分配金		-		-
期末剰余金又は期末欠損金 ()		1,526,893,787		1,683,939,018

(3) 【注記表】

(重要な会計方針に係る事項に関する注記)

1. 運用資産の評価基準及び評価方法	親投資信託受益証券 基準価額で評価しております。
2. 費用・収益の計上基準	有価証券売買等損益 約定日基準で計上しております。
3. 金融商品の時価等に関する事項の補足説明	金融商品の時価には、市場価格に基づく価額のほか、市場価格がない場合には合理的に算定された価額が含まれております。当該価額の算定においては一定の前提条件等を採用しているため、異なる前提条件等によった場合、当該価額が異なることもあります。
4. その他	当ファンドの計算期間は、信託約款の規定により、2018年 9月 7日から2019年 9月 6日までとなっております。

(貸借対照表に関する注記)

第8期 2018年 9月 6日現在	第9期 2019年 9月 6日現在
1. 計算期間の末日における受益権の総数 1,260,904,075口	1. 計算期間の末日における受益権の総数 1,606,046,226口
2. 計算期間の末日における1単位当たりの純資産の額 1口当たり純資産額 2.2110円 (10,000口当たり純資産額) (22,110円)	2. 計算期間の末日における1単位当たりの純資産の額 1口当たり純資産額 2.0485円 (10,000口当たり純資産額) (20,485円)

(損益及び剰余金計算書に関する注記)

第8期 自 2017年 9月 7日 至 2018年 9月 6日	第9期 自 2018年 9月 7日 至 2019年 9月 6日																																																												
1. 分配金の計算過程	1. 分配金の計算過程																																																												
<table border="1"> <thead> <tr> <th>項目</th> <th></th> <th></th> </tr> </thead> <tbody> <tr> <td>費用控除後の配当等収益額</td> <td>A</td> <td>47,491,902円</td> </tr> <tr> <td>費用控除後・繰越欠損金補填後の有価証券売買等損益額</td> <td>B</td> <td>0円</td> </tr> <tr> <td>収益調整金額</td> <td>C</td> <td>1,469,822,629円</td> </tr> <tr> <td>分配準備積立金額</td> <td>D</td> <td>9,579,256円</td> </tr> <tr> <td>当ファンドの分配対象収益額</td> <td>E=A+B+C+D</td> <td>1,526,893,787円</td> </tr> <tr> <td>当ファンドの期末残存口数</td> <td>F</td> <td>1,260,904,075口</td> </tr> <tr> <td>10,000口当たり収益分配対象額</td> <td>G=E/F × 10,000</td> <td>12,109円</td> </tr> <tr> <td>10,000口当たり分配金額</td> <td>H</td> <td>0円</td> </tr> <tr> <td>収益分配金金額</td> <td>I=F × H/10,000</td> <td>0円</td> </tr> </tbody> </table>	項目			費用控除後の配当等収益額	A	47,491,902円	費用控除後・繰越欠損金補填後の有価証券売買等損益額	B	0円	収益調整金額	C	1,469,822,629円	分配準備積立金額	D	9,579,256円	当ファンドの分配対象収益額	E=A+B+C+D	1,526,893,787円	当ファンドの期末残存口数	F	1,260,904,075口	10,000口当たり収益分配対象額	G=E/F × 10,000	12,109円	10,000口当たり分配金額	H	0円	収益分配金金額	I=F × H/10,000	0円	<table border="1"> <thead> <tr> <th>項目</th> <th></th> <th></th> </tr> </thead> <tbody> <tr> <td>費用控除後の配当等収益額</td> <td>A</td> <td>55,729,126円</td> </tr> <tr> <td>費用控除後・繰越欠損金補填後の有価証券売買等損益額</td> <td>B</td> <td>0円</td> </tr> <tr> <td>収益調整金額</td> <td>C</td> <td>1,605,040,584円</td> </tr> <tr> <td>分配準備積立金額</td> <td>D</td> <td>23,169,308円</td> </tr> <tr> <td>当ファンドの分配対象収益額</td> <td>E=A+B+C+D</td> <td>1,683,939,018円</td> </tr> <tr> <td>当ファンドの期末残存口数</td> <td>F</td> <td>1,606,046,226口</td> </tr> <tr> <td>10,000口当たり収益分配対象額</td> <td>G=E/F × 10,000</td> <td>10,484円</td> </tr> <tr> <td>10,000口当たり分配金額</td> <td>H</td> <td>0円</td> </tr> <tr> <td>収益分配金金額</td> <td>I=F × H/10,000</td> <td>0円</td> </tr> </tbody> </table>	項目			費用控除後の配当等収益額	A	55,729,126円	費用控除後・繰越欠損金補填後の有価証券売買等損益額	B	0円	収益調整金額	C	1,605,040,584円	分配準備積立金額	D	23,169,308円	当ファンドの分配対象収益額	E=A+B+C+D	1,683,939,018円	当ファンドの期末残存口数	F	1,606,046,226口	10,000口当たり収益分配対象額	G=E/F × 10,000	10,484円	10,000口当たり分配金額	H	0円	収益分配金金額	I=F × H/10,000	0円
項目																																																													
費用控除後の配当等収益額	A	47,491,902円																																																											
費用控除後・繰越欠損金補填後の有価証券売買等損益額	B	0円																																																											
収益調整金額	C	1,469,822,629円																																																											
分配準備積立金額	D	9,579,256円																																																											
当ファンドの分配対象収益額	E=A+B+C+D	1,526,893,787円																																																											
当ファンドの期末残存口数	F	1,260,904,075口																																																											
10,000口当たり収益分配対象額	G=E/F × 10,000	12,109円																																																											
10,000口当たり分配金額	H	0円																																																											
収益分配金金額	I=F × H/10,000	0円																																																											
項目																																																													
費用控除後の配当等収益額	A	55,729,126円																																																											
費用控除後・繰越欠損金補填後の有価証券売買等損益額	B	0円																																																											
収益調整金額	C	1,605,040,584円																																																											
分配準備積立金額	D	23,169,308円																																																											
当ファンドの分配対象収益額	E=A+B+C+D	1,683,939,018円																																																											
当ファンドの期末残存口数	F	1,606,046,226口																																																											
10,000口当たり収益分配対象額	G=E/F × 10,000	10,484円																																																											
10,000口当たり分配金額	H	0円																																																											
収益分配金金額	I=F × H/10,000	0円																																																											

（金融商品に関する注記）

(1)金融商品の状況に関する事項

第8期 自 2017年 9月 7日 至 2018年 9月 6日	第9期 自 2018年 9月 7日 至 2019年 9月 6日
<p>1.金融商品に対する取組方針 当ファンドは、投資信託及び投資法人に関する法律第2条第4項に定める証券投資信託であり、信託約款に規定する運用の基本方針に従い、有価証券等の金融商品に対して投資として運用することを目的としております。</p> <p>2.金融商品の内容及びその金融商品に係るリスク 当ファンドが保有する金融商品の種類は、有価証券、コール・ローン等の金銭債権及び金銭債務であります。 当ファンドが保有する有価証券の詳細は、(その他の注記)の2 有価証券関係に記載しております。 これらは、株価変動リスクなどの市場リスク、信用リスク及び流動性リスクにさらされております。</p> <p>3.金融商品に係るリスク管理体制 委託会社においては、独立した投資リスク管理に関する委員会を設け、パフォーマンスの考査及び運用リスクの管理を行なっております。 市場リスクの管理 市場リスクに関しては、資産配分等の状況を常時、分析・把握し、投資方針に沿っているか等の管理を行なっております。 信用リスクの管理 信用リスクに関しては、発行体や取引先の財務状況等に関する情報収集・分析を常時、継続し、格付等の信用度に応じた組入制限等の管理を行なっております。 流動性リスクの管理 流動性リスクに関しては、必要に応じて市場流動性の状況を把握し、取引量や組入比率等の管理を行なっております。</p>	<p>1.金融商品に対する取組方針 同左</p> <p>2.金融商品の内容及びその金融商品に係るリスク 同左</p> <p>3.金融商品に係るリスク管理体制 同左</p>

(2)金融商品の時価等に関する事項

第8期 2018年 9月 6日現在	第9期 2019年 9月 6日現在
<p>1.貸借対照表計上額、時価及び差額 貸借対照表上の金融商品は原則としてすべて時価で評価しているため、貸借対照表計上額と時価との差額はありません。</p> <p>2.時価の算定方法</p>	<p>1.貸借対照表計上額、時価及び差額 同左</p> <p>2.時価の算定方法</p>

親投資信託受益証券 （重要な会計方針に係る事項に関する注記）に記載して おります。 コール・ローン等の金銭債権及び金銭債務 これらの科目は短期間で決済されるため、帳簿価額は時 価と近似していることから、当該帳簿価額を時価としてお ります。	同左
---	----

（関連当事者との取引に関する注記）

第8期 自 2017年 9月 7日 至 2018年 9月 6日	第9期 自 2018年 9月 7日 至 2019年 9月 6日
市場価格その他当該取引に係る公正な価格を勘案して、一般 の取引条件と異なる関連当事者との取引は行なわれていない ため、該当事項はございません。	同左

（その他の注記）

1 元本の移動

第8期 自 2017年 9月 7日 至 2018年 9月 6日	第9期 自 2018年 9月 7日 至 2019年 9月 6日
期首元本額 1,066,026,836円	期首元本額 1,260,904,075円
期中追加設定元本額 2,297,226,551円	期中追加設定元本額 1,572,801,107円
期中一部解約元本額 2,102,349,312円	期中一部解約元本額 1,227,658,956円

2 有価証券関係

売買目的有価証券

種類	第8期 自 2017年 9月 7日 至 2018年 9月 6日	第9期 自 2018年 9月 7日 至 2019年 9月 6日
	損益に含まれた評価差額（円）	損益に含まれた評価差額（円）
親投資信託受益証券	6,938,279	161,740,764
合計	6,938,279	161,740,764

3 デリバティブ取引関係

該当事項はありません。

（4）【附属明細表】

第1 有価証券明細表

(1) 株式(2019年9月6日現在)

該当事項はありません。

(2) 株式以外の有価証券(2019年9月6日現在)

(単位:円)

種類	通貨	銘柄	券面総額	評価額	備考
親投資信託受益証券	日本円	国内株式マザーファンド	2,142,261,758	3,289,657,155	
	小計	銘柄数:1	2,142,261,758	3,289,657,155	
		組入時価比率:100.0%			100.0%
合計				3,289,657,155	

(注1)投資信託受益証券、投資証券及び親投資信託受益証券における券面総額の数値は、証券数を表示しております。

(注2)比率は左より組入時価の純資産に対する比率、及び各小計欄の合計金額に対する比率であります。

第2 デリバティブ取引及び為替予約取引の契約額等及び時価の状況表

該当事項はありません。

(参考)

当ファンドは「国内株式マザーファンド」受益証券を主要投資対象としており、貸借対照表の資産の部に計上された親投資信託受益証券は、すべて同親投資信託の受益証券です。

なお、以下に記載した状況は監査の対象外となっております。

国内株式マザーファンド

貸借対照表

(単位:円)

(2019年 9月 6日現在)	
資産の部	
流動資産	
コール・ローン	69,800,911,155
株式	390,459,905,575
派生商品評価勘定	127,109,453
未収入金	34,676,729
未収配当金	200,729,231
未収利息	5,314,163
その他未収収益	37,941,093
差入委託証拠金	196,181,000
流動資産合計	460,862,768,399
資産合計	460,862,768,399
負債の部	
流動負債	
未払金	1,356,723,912
未払解約金	501,664,973
未払利息	116,137
有価証券貸借取引受入金	59,665,769,690
流動負債合計	61,524,274,712
負債合計	61,524,274,712

純資産の部	
元本等	
元本	260,061,369,573
剰余金	
期末剰余金又は期末欠損金（ ）	139,277,124,114
元本等合計	399,338,493,687
純資産合計	399,338,493,687
負債純資産合計	460,862,768,399

注記表

(重要な会計方針に係る事項に関する注記)

1. 運用資産の評価基準及び評価方法	株式 原則として時価で評価しております。 時価評価にあたっては、市場価格のある有価証券についてはその最終相場(計算日に最終相場のない場合には、直近の日の最終相場)で評価しております。 先物取引 取引所の発表する計算日の清算値段を用いております。
2. 費用・収益の計上基準	受取配当金 原則として配当落ち日において、確定配当金額又は予想配当金額を計上しております。 投資信託受益証券については、原則として収益分配金落ち日において、当該収益分配金額を計上しております。 有価証券売買等損益 約定日基準で計上しております。 派生商品取引等損益 約定日基準で計上しております。
3. 金融商品の時価等に関する事項の補足説明	金融商品の時価には、市場価格に基づく価額のほか、市場価格がない場合には合理的に算定された価額が含まれております。当該価額の算定においては一定の前提条件等を採用しているため、異なる前提条件等によった場合、当該価額が異なることもあります。 また、デリバティブ取引に関する契約額等は、あくまでもデリバティブ取引における名目的な契約額または計算上の想定元本であり、当該金額自体がデリバティブ取引の市場リスクの大きさを示すものではありません。

(貸借対照表に関する注記)

2019年 9月 6日現在	
1. 計算期間の末日における1単位当たりの純資産の額	
1口当たり純資産額	1.5356円
(10,000口当たり純資産額)	(15,356円)
2. 有価証券の消費貸借契約により貸し付けた有価証券	57,927,519,530円

(金融商品に関する注記)

(1)金融商品の状況に関する事項

自 2018年 9月 7日

至 2019年 9月 6日

1. 金融商品に対する取組方針

当ファンドは、投資信託及び投資法人に関する法律第2条第4項に定める証券投資信託であり、信託約款に規定する運用の基本方針に従い、有価証券等の金融商品に対して投資として運用することを目的としております。

2. 金融商品の内容及びその金融商品に係るリスク

当ファンドが保有する金融商品の種類は、有価証券、デリバティブ取引、コール・ローン等の金銭債権及び金銭債務であります。

当ファンドが保有する有価証券の詳細は、附属明細表に記載しております。

これらは、株価変動リスクなどの市場リスク、信用リスク及び流動性リスクにさらされております。

当ファンドは、信託財産に属する資産の価格変動リスクの低減を目的として、株価指数先物取引を行っております。

3. 金融商品に係るリスク管理体制

委託会社においては、独立した投資リスク管理に関する委員会を設け、パフォーマンスの考査及び運用リスクの管理を行っております。

市場リスクの管理

市場リスクに関しては、資産配分等の状況を常時、分析・把握し、投資方針に沿っているか等の管理を行っております。

信用リスクの管理

信用リスクに関しては、発行体や取引先の財務状況等に関する情報収集・分析を常時、継続し、格付等の信用度に応じた組入制限等の管理を行っております。

流動性リスクの管理

流動性リスクに関しては、必要に応じて市場流動性の状況を把握し、取引量や組入比率等の管理を行っております。

(2) 金融商品の時価等に関する事項

2019年 9月 6日現在

1. 貸借対照表計上額、時価及び差額

貸借対照表上の金融商品は原則としてすべて時価で評価しているため、貸借対照表計上額と時価との差額はありませ

ん。

2. 時価の算定方法

株式

（重要な会計方針に係る事項に関する注記）に記載しております。

派生商品評価勘定

デリバティブ取引については、附属明細表に記載しております。

コール・ローン等の金銭債権及び金銭債務

これらの科目は短期間で決済されるため、帳簿価額は時価と近似していることから、当該帳簿価額を時価としております。

（その他の注記）

元本の移動及び期末元本額の内訳

2019年 9月 6日現在

期首	2018年 9月 7日
本報告書における開示対象ファンドの期首における当ファンドの元本額	232,261,270,335円
同期中における追加設定元本額	55,921,020,426円
同期中における一部解約元本額	28,120,921,188円
期末元本額	260,061,369,573円
期末元本額の内訳*	

バランスセレクト30	177,999,974円
バランスセレクト50	403,271,217円
バランスセレクト70	506,606,675円
野村世界6資産分散投信（安定コース）	2,720,034,622円
野村世界6資産分散投信（分配コース）	3,898,539,864円
野村世界6資産分散投信（成長コース）	8,208,624,950円
野村資産設計ファンド2015	55,157,011円
野村資産設計ファンド2020	60,832,548円
野村資産設計ファンド2025	96,467,328円
野村資産設計ファンド2030	113,731,547円
野村資産設計ファンド2035	87,589,053円
野村資産設計ファンド2040	193,968,035円
野村日本株インデックス（野村投資一任口座向け）	98,963,277,981円
のむらップ・ファンド（保守型）	3,079,560,632円
のむらップ・ファンド（普通型）	8,441,251,640円
のむらップ・ファンド（積極型）	2,203,767,481円
野村資産設計ファンド2045	29,755,759円
野村インデックスファンド・TOPIX	2,142,261,758円
マイ・ロード	4,103,001,086円
ネクストコア	122,618,607円
野村インデックスファンド・内外7資産バランス・為替ヘッジ型	1,136,248,997円
野村日本株インデックス（野村SMA・EW向け）	2,005,703,963円
野村世界6資産分散投信（配分変更コース）	706,120,598円
野村資産設計ファンド2050	48,743,999円
野村ターゲットデートファンド2016 2026 - 2028年目標型	15,333,586円
野村ターゲットデートファンド2016 2029 - 2031年目標型	6,419,811円
野村ターゲットデートファンド2016 2032 - 2034年目標型	4,728,090円
野村ターゲットデートファンド2016 2035 - 2037年目標型	3,012,190円
のむらップ・ファンド（やや保守型）	323,259,137円
のむらップ・ファンド（やや積極型）	287,191,087円
インデックス・ブレンド（タイプ）	6,294,460円
インデックス・ブレンド（タイプ）	4,399,127円
インデックス・ブレンド（タイプ）	16,288,169円
インデックス・ブレンド（タイプ）	4,535,319円
インデックス・ブレンド（タイプ）	21,587,782円
野村6資産均等バランス	756,191,930円
世界6資産分散ファンド	152,240,594円
ファンドラップ（ウエルス・スクエア）日本株式	410,890,609円
グローバル・インデックス・バランス25VA（適格機関投資家専用）	494,119,825円
グローバル・インデックス・バランス50VA（適格機関投資家専用）	366,170,617円
グローバル・インデックス・バランス40VA（適格機関投資家専用）	760,692,889円
グローバル・インデックス・バランス60VA（適格機関投資家専用）	833,680,710円
ワールド・インデックス・ファンドVA安定型（適格機関投資家専用）	4,748,757円
ワールド・インデックス・ファンドVAバランス型（適格機関投資家専用）	10,871,228円
ワールド・インデックス・ファンドVA積極型（適格機関投資家専用）	2,577,065円
野村インデックス・バランス60VA（適格機関投資家専用）	3,666,913,844円
野村ワールド・インデックス・バランス35VA（適格機関投資家専用）	18,503,901円
野村ワールド・インデックス・バランス50VA（適格機関投資家専用）	150,990,543円

野村・国内株式インデックスファンド・V A S (適格機関投資家専用)	114,725,506円
野村世界インデックス・バランス40 V A (適格機関投資家専用)	46,700,330円
野村グローバル・インデックス・バランス25 V A (適格機関投資家専用)	112,547,048円
野村グローバル・インデックス・バランス50 V A (適格機関投資家専用)	292,927,455円
野村グローバル・インデックス・バランス75 V A (適格機関投資家専用)	4,927,564,954円
野村世界バランス25 V A (適格機関投資家専用)	700,318,388円
ノムラ日本株式インデックスファンドV A (適格機関投資家専用)	564,600,630円
ノムラF O F s用インデックスファンド・T O P I X (適格機関投資家専用)	2,874,185,620円
野村国内外マルチアセット(6資産)ファンド(適格機関投資家専用)	304,927,089円
T O P I Xインデックスファンド(適格機関投資家専用)	617,639円
バランスセレクト30(確定拠出年金向け)	7,684,967円
バランスセレクト50(確定拠出年金向け)	33,700,281円
バランスセレクト70(確定拠出年金向け)	45,044,781円
国内債券・株式バランスファンド(確定拠出年金向け)	125,815,010円
マイバランス30(確定拠出年金向け)	5,447,204,613円
マイバランス50(確定拠出年金向け)	16,199,068,914円
マイバランス70(確定拠出年金向け)	20,924,229,999円
野村国内株式インデックスファンド・T O P I X(確定拠出年金向け)	32,733,898,749円
マイバランスD C 30	3,501,508,701円
マイバランスD C 50	4,989,056,872円
マイバランスD C 70	4,650,360,273円
野村D C国内株式インデックスファンド・T O P I X	10,340,154,610円
野村D C運用戦略ファンド	1,212,871,710円
野村D C運用戦略ファンド(マイルド)	54,981,097円
マイターゲット2050(確定拠出年金向け)	736,770,412円
マイターゲット2030(確定拠出年金向け)	471,117,871円
マイターゲット2040(確定拠出年金向け)	370,380,319円
野村世界6資産分散投信(D C)安定コース	4,185,350円
野村世界6資産分散投信(D C)インカムコース	2,496,738円
野村世界6資産分散投信(D C)成長コース	29,376,838円
野村資産設計ファンド(D C)2030	4,018,007円
野村資産設計ファンド(D C)2040	2,916,682円
野村資産設計ファンド(D C)2050	4,038,955円
マイターゲット2035(確定拠出年金向け)	179,867,030円
マイターゲット2045(確定拠出年金向け)	115,995,904円
マイターゲット2055(確定拠出年金向け)	45,016,167円
マイターゲット2060(確定拠出年金向け)	63,717,469円

*は当該親投資信託受益証券を投資対象とする証券投資信託ごとの元本額

附属明細表

第1 有価証券明細表

(1)株式(2019年9月6日現在)

(単位:円)

種類	通貨	銘柄	株式数	評価額		備考
				単価	金額	
株式	日本円	極洋	7,800	2,799.00	21,832,200	
		日本水産	241,000	604.00	145,564,000	貸付有価証券 33,500株
		マルハニチロ	34,800	2,701.00	93,994,800	貸付有価証券 4,000株
		カネコ種苗	7,300	1,141.00	8,329,300	貸付有価証券 800株
		サカタのタネ	28,700	3,680.00	105,616,000	貸付有価証券 3,900株
		ホクト	20,200	1,908.00	38,541,600	
		ホクリヨウ	3,300	600.00	1,980,000	
		住石ホールディングス	51,900	132.00	6,850,800	貸付有価証券 1,300株
		日鉄鉱業	5,500	3,880.00	21,340,000	
		三井松島ホールディングス	10,100	1,197.00	12,089,700	貸付有価証券 1,200株
		国際石油開発帝石	967,000	906.60	876,682,200	
		石油資源開発	34,600	2,606.00	90,167,600	貸付有価証券 300株
		K&Oエナジーグループ	11,700	1,349.00	15,783,300	貸付有価証券 1,400株
		ヒノキヤグループ	6,000	1,867.00	11,202,000	貸付有価証券 700株
		ショーボンドホールディングス	34,400	3,660.00	125,904,000	貸付有価証券 17,500株
		ミライト・ホールディングス	67,800	1,560.00	105,768,000	貸付有価証券 43,200株
		タマホーム	11,600	1,474.00	17,098,400	貸付有価証券 7,700株（2,300株）
		サンヨーホームズ	3,500	631.00	2,208,500	貸付有価証券 500株
		日本アクア	9,600	627.00	6,019,200	貸付有価証券 5,000株（200株）
		ファーストコーポレーション	7,400	575.00	4,255,000	貸付有価証券 4,800株（100株）
ベステラ	4,600	1,290.00	5,934,000	貸付有価証券 1,900株		
TATERU	48,900	178.00	8,704,200	貸付有価証券 32,600株（10,900株）		

スペースバリューホールディングス	29,400	460.00	13,524,000	貸付有価証券 400株
ダイセキ環境ソリューション	4,600	661.00	3,040,600	貸付有価証券 500株
第一カッター興業	3,000	1,563.00	4,689,000	貸付有価証券 400株
安藤・間	154,600	705.00	108,993,000	貸付有価証券 19,100株
東急建設	70,600	745.00	52,597,000	貸付有価証券 100株
コムシスホールディングス	85,500	2,934.00	250,857,000	貸付有価証券 10,800株
ミサワホーム	19,000	1,069.00	20,311,000	
ビーアールホールディングス	26,300	350.00	9,205,000	貸付有価証券 4,100株
高松コンストラクショングループ	15,000	2,294.00	34,410,000	
東建コーポレーション	7,400	6,310.00	46,694,000	貸付有価証券 1,600株
ソネック	2,500	873.00	2,182,500	貸付有価証券 100株
ヤマウラ	9,300	846.00	7,867,800	貸付有価証券 900株
大成建設	198,000	3,770.00	746,460,000	
大林組	596,400	996.00	594,014,400	貸付有価証券 32,900株
清水建設	608,300	905.00	550,511,500	貸付有価証券 75,700株
飛鳥建設	17,000	1,146.00	19,482,000	貸付有価証券 100株
長谷工コーポレーション	248,600	1,155.00	287,133,000	貸付有価証券 300株
松井建設	21,900	692.00	15,154,800	
銭高組	2,400	3,820.00	9,168,000	
鹿島建設	466,100	1,314.00	612,455,400	貸付有価証券 57,000株
不動テトラ	13,600	1,126.00	15,313,600	
大末建設	7,000	922.00	6,454,000	
鉄建建設	12,100	2,593.00	31,375,300	
西松建設	42,900	1,876.00	80,480,400	
三井住友建設	143,400	524.00	75,141,600	貸付有価証券

				500株
大豊建設	13,500	2,695.00	36,382,500	
前田建設工業	141,800	850.00	120,530,000	貸付有価証券 17,300株
佐田建設	12,800	386.00	4,940,800	
ナカノフドー建設	15,200	431.00	6,551,200	貸付有価証券 1,800株
奥村組	32,700	2,797.00	91,461,900	貸付有価証券 200株
東鉄工業	23,900	3,065.00	73,253,500	貸付有価証券 2,900株
イチケン	3,600	1,610.00	5,796,000	
富士ピー・エス	8,200	483.00	3,960,600	貸付有価証券 900株
浅沼組	6,700	3,455.00	23,148,500	
戸田建設	231,100	574.00	132,651,400	貸付有価証券 30,900株
熊谷組	28,400	2,970.00	84,348,000	貸付有価証券 3,400株
青木あすなる建設	9,800	1,209.00	11,848,200	貸付有価証券 1,000株（400株）
北野建設	4,100	2,333.00	9,565,300	貸付有価証券 100株
植木組	2,500	2,329.00	5,822,500	貸付有価証券 1,400株
矢作建設工業	27,000	662.00	17,874,000	貸付有価証券 300株（100株）
ピーエス三菱	20,900	668.00	13,961,200	貸付有価証券 2,500株
日本ハウスホールディングス	38,000	464.00	17,632,000	貸付有価証券 7,300株
大東建託	70,800	13,655.00	966,774,000	貸付有価証券 10,100株
新日本建設	23,700	734.00	17,395,800	貸付有価証券 2,800株
N I P P O	52,600	1,849.00	97,257,400	貸付有価証券 6,500株
東亜道路工業	3,700	3,215.00	11,895,500	
前田道路	59,000	2,386.00	140,774,000	貸付有価証券 3,800株
日本道路	5,400	6,040.00	32,616,000	貸付有価証券

				600株
東亜建設工業	17,400	1,266.00	22,028,400	
日本国土開発	32,500	530.00	17,225,000	貸付有価証券 20,900株
若築建設	10,000	1,485.00	14,850,000	
東洋建設	72,800	422.00	30,721,600	貸付有価証券 200株
五洋建設	236,400	557.00	131,674,800	貸付有価証券 30,400株
世紀東急工業	29,000	672.00	19,488,000	貸付有価証券 400株
福田組	6,400	3,850.00	24,640,000	貸付有価証券 700株
住友林業	140,900	1,355.00	190,919,500	貸付有価証券 100株
日本基礎技術	20,400	309.00	6,303,600	貸付有価証券 2,500株
巴コーポレーション	24,700	392.00	9,682,400	貸付有価証券 200株(200株)
大和ハウス工業	550,700	3,369.00	1,855,308,300	貸付有価証券 67,300株
ライト工業	38,200	1,361.00	51,990,200	貸付有価証券 4,600株
積水ハウス	609,000	1,983.00	1,207,647,000	貸付有価証券 407,200株(57,600 株)
日特建設	16,900	624.00	10,545,600	
北陸電気工事	9,600	860.00	8,256,000	貸付有価証券 1,500株
ユアテック	31,800	652.00	20,733,600	貸付有価証券 3,900株
四電工	3,000	2,697.00	8,091,000	
中電工	25,600	2,250.00	57,600,000	貸付有価証券 3,100株
関電工	90,500	911.00	82,445,500	貸付有価証券 900株
きんでん	132,200	1,539.00	203,455,800	貸付有価証券 16,600株
東京エネシス	20,500	860.00	17,630,000	貸付有価証券 2,300株
トーエネック	5,600	3,140.00	17,584,000	
住友電設	13,700	1,979.00	27,112,300	

日本電設工業	33,900	2,096.00	71,054,400	貸付有価証券 4,300株
協和エクシオ	77,900	2,555.00	199,034,500	
新日本空調	16,100	1,714.00	27,595,400	貸付有価証券 2,000株
九電工	39,200	3,275.00	128,380,000	
三機工業	44,900	1,244.00	55,855,600	貸付有価証券 5,600株
日揮	171,300	1,294.00	221,662,200	貸付有価証券 55,800株
中外炉工業	5,600	1,425.00	7,980,000	
ヤマト	17,800	674.00	11,997,200	
太平電業	13,500	2,351.00	31,738,500	貸付有価証券 1,600株
高砂熱学工業	48,300	1,724.00	83,269,200	貸付有価証券 6,000株
三晃金属工業	2,400	2,291.00	5,498,400	
朝日工業社	4,100	2,859.00	11,721,900	貸付有価証券 500株
明星工業	36,000	709.00	25,524,000	貸付有価証券 4,400株
大気社	27,100	3,080.00	83,468,000	貸付有価証券 3,300株
ダイダン	13,300	2,006.00	26,679,800	貸付有価証券 1,600株
日比谷総合設備	17,900	1,818.00	32,542,200	
東芝プラントシステム	43,100	1,724.00	74,304,400	貸付有価証券 5,200株
OSJBホールディングス	87,800	228.00	20,018,400	貸付有価証券 1,300株
レイズネクスト	35,700	1,152.00	41,126,400	貸付有価証券 4,400株
日本製粉	56,500	1,641.00	92,716,500	貸付有価証券 7,100株
日清製粉グループ本社	201,300	1,959.00	394,346,700	貸付有価証券 24,600株
日東富士製粉	1,300	6,390.00	8,307,000	
昭和産業	16,400	3,060.00	50,184,000	貸付有価証券 2,600株(2,600株)
鳥越製粉	15,800	810.00	12,798,000	貸付有価証券 1,900株

中部飼料	21,800	1,104.00	24,067,200	
フィード・ワン	119,600	155.00	18,538,000	貸付有価証券 15,300株
東洋精糖	2,700	1,021.00	2,756,700	
日本甜菜製糖	10,100	1,794.00	18,119,400	
三井製糖	14,100	2,193.00	30,921,300	貸付有価証券 1,700株
塩水港精糖	19,300	204.00	3,937,200	
日新製糖	8,400	1,913.00	16,069,200	
森永製菓	44,800	5,100.00	228,480,000	貸付有価証券 200株
中村屋	4,600	4,165.00	19,159,000	貸付有価証券 500株
江崎グリコ	53,600	4,660.00	249,776,000	貸付有価証券 3,000株
名糖産業	8,600	1,263.00	10,861,800	貸付有価証券 3,400株
井村屋グループ	7,600	2,043.00	15,526,800	貸付有価証券 1,100株
不二家	9,900	1,961.00	19,413,900	貸付有価証券 1,200株
山崎製パン	133,500	1,811.00	241,768,500	貸付有価証券 56,700株（500株）
第一屋製パン	3,100	923.00	2,861,300	貸付有価証券 300株
モロゾフ	3,000	4,645.00	13,935,000	貸付有価証券 300株
亀田製菓	11,100	4,670.00	51,837,000	貸付有価証券 1,300株
寿スピリッツ	18,900	6,570.00	124,173,000	貸付有価証券 2,600株
カルビー	81,200	3,170.00	257,404,000	貸付有価証券 800株
森永乳業	35,700	4,380.00	156,366,000	貸付有価証券 900株
六甲バター	11,800	1,616.00	19,068,800	貸付有価証券 1,500株
ヤクルト本社	132,000	6,010.00	793,320,000	
明治ホールディングス	126,200	7,390.00	932,618,000	貸付有価証券 1,900株
雪印メグミルク	42,900	2,390.00	102,531,000	

プリマハム	25,100	2,123.00	53,287,300	貸付有価証券 3,200株
日本ハム	73,800	4,055.00	299,259,000	貸付有価証券 3,100株
林兼産業	5,900	562.00	3,315,800	貸付有価証券 300株
丸大食品	19,000	2,175.00	41,325,000	貸付有価証券 12,600株
S Foods	16,000	2,979.00	47,664,000	貸付有価証券 3,400株（100株）
伊藤ハム米久ホールディングス	114,700	634.00	72,719,800	貸付有価証券 14,700株
サッポロホールディングス	60,800	2,517.00	153,033,600	貸付有価証券 40,500株
アサヒグループホールディングス	373,100	5,080.00	1,895,348,000	貸付有価証券 148,700株（2,600株）
キリンホールディングス	755,500	2,092.50	1,580,883,750	貸付有価証券 505,000株（107,800株）
宝ホールディングス	133,400	1,041.00	138,869,400	貸付有価証券 16,600株
オエノンホールディングス	47,000	374.00	17,578,000	貸付有価証券 6,200株
養命酒製造	5,500	1,895.00	10,422,500	
コカ・コーラ ボトラーズジャパンホールディングス	125,000	2,311.00	288,875,000	貸付有価証券 44,400株（2,100株）
サントリー食品インターナショナル	119,200	4,700.00	560,240,000	貸付有価証券 45,500株
ダイドーグループホールディングス	10,000	4,300.00	43,000,000	貸付有価証券 6,400株
伊藤園	54,100	4,915.00	265,901,500	貸付有価証券 13,400株（1,900株）
キーコーヒー	17,500	2,139.00	37,432,500	貸付有価証券 2,100株
ユニカフェ	4,600	979.00	4,503,400	貸付有価証券 600株
ジャパンフーズ	2,500	1,186.00	2,965,000	貸付有価証券 900株
日清オイリオグループ	22,900	3,310.00	75,799,000	
不二製油グループ本社	43,400	2,905.00	126,077,000	貸付有価証券 7,600株（1,100株）
かどや製油	1,900	3,525.00	6,697,500	貸付有価証券

				200株
J - オイルミルズ	9,200	3,950.00	36,340,000	貸付有価証券 1,300株
キッコーマン	117,500	4,775.00	561,062,500	貸付有価証券 14,300株
味の素	393,400	1,891.00	743,919,400	貸付有価証券 5,600株
キューピー	99,200	2,478.00	245,817,600	貸付有価証券 40,700株
ハウス食品グループ本社	66,600	3,985.00	265,401,000	
カゴメ	71,400	2,715.00	193,851,000	貸付有価証券 15,800株(2,500株)
焼津水産化学工業	8,600	1,013.00	8,711,800	
アリアケジャパン	16,300	8,230.00	134,149,000	貸付有価証券 1,900株
ピエトロ	2,300	1,599.00	3,677,700	
エバラ食品工業	4,300	2,031.00	8,733,300	
やまみ	900	1,951.00	1,755,900	
ニチレイ	92,500	2,373.00	219,502,500	貸付有価証券 300株
東洋水産	91,700	4,355.00	399,353,500	貸付有価証券 11,200株
イトアンド	6,200	1,715.00	10,633,000	貸付有価証券 1,200株
大冷	2,000	2,029.00	4,058,000	
ヨシムラ・フード・ホールディングス	4,900	836.00	4,096,400	貸付有価証券 3,300株(100株)
日清食品ホールディングス	75,700	7,480.00	566,236,000	貸付有価証券 9,200株
永谷園ホールディングス	9,500	2,019.00	19,180,500	
一正蒲鉾	6,900	1,078.00	7,438,200	貸付有価証券 800株
フジッコ	19,300	1,891.00	36,496,300	
ロック・フィールド	19,200	1,340.00	25,728,000	貸付有価証券 12,700株
日本たばこ産業	1,028,600	2,203.50	2,266,520,100	貸付有価証券 685,300株(2,300株)
ケンコーマヨネーズ	10,000	2,123.00	21,230,000	貸付有価証券 1,900株
わらべや日洋ホールディングス	11,700	1,700.00	19,890,000	貸付有価証券 2,000株

なとり	9,900	1,563.00	15,473,700	貸付有価証券 1,200株
イフジ産業	3,100	713.00	2,210,300	
ピックルスコーポレーション	4,200	2,337.00	9,815,400	貸付有価証券 200株
北の達人コーポレーション	70,000	746.00	52,220,000	貸付有価証券 34,400株(5,200株)
ユーグレナ	76,000	882.00	67,032,000	貸付有価証券 30,200株
ミヨシ油脂	6,800	1,078.00	7,330,400	貸付有価証券 800株
理研ビタミン	8,400	3,340.00	28,056,000	貸付有価証券 500株
片倉工業	25,200	1,257.00	31,676,400	貸付有価証券 14,500株
グンゼ	11,700	4,385.00	51,304,500	
東洋紡	73,600	1,388.00	102,156,800	貸付有価証券 28,500株
ユニチカ	50,900	317.00	16,135,300	貸付有価証券 9,600株
富士紡ホールディングス	9,000	2,541.00	22,869,000	貸付有価証券 1,100株
倉敷紡績	16,600	2,031.00	33,714,600	
シキボウ	9,100	897.00	8,162,700	
日本毛織	57,200	929.00	53,138,800	貸付有価証券 8,600株
ダイトウボウ	28,100	81.00	2,276,100	貸付有価証券 4,500株(100株)
トーア紡コーポレーション	6,900	485.00	3,346,500	貸付有価証券 800株
ダイドーリミテッド	20,800	269.00	5,595,200	貸付有価証券 600株(100株)
帝国繊維	19,500	1,684.00	32,838,000	貸付有価証券 2,300株
帝人	141,800	1,955.00	277,219,000	貸付有価証券 17,300株
東レ	1,348,500	760.40	1,025,399,400	貸付有価証券 3,000株
サカイオーベックス	4,300	1,617.00	6,953,100	
住江織物	5,100	2,937.00	14,978,700	貸付有価証券 600株

日本フェルト	9,800	456.00	4,468,800	
イチカワ	2,500	1,367.00	3,417,500	貸付有価証券 200株
日東製網	2,000	1,394.00	2,788,000	貸付有価証券 200株
アツギ	14,300	817.00	11,683,100	貸付有価証券 1,700株
ダイニック	7,000	672.00	4,704,000	貸付有価証券 700株
セーレン	42,700	1,222.00	52,179,400	貸付有価証券 100株
ソトー	6,900	978.00	6,748,200	貸付有価証券 200株
東海染工	2,400	1,130.00	2,712,000	
小松マテーレ	28,500	744.00	21,204,000	貸付有価証券 3,400株
ワコールホールディングス	49,100	2,529.00	124,173,900	貸付有価証券 400株
ホギメディカル	21,600	2,905.00	62,748,000	
レナウン	50,200	108.00	5,421,600	貸付有価証券 27,500株（800株）
クラウディアホールディングス	4,300	490.00	2,107,000	貸付有価証券 500株
T S Iホールディングス	64,100	541.00	34,678,100	貸付有価証券 14,000株
マツオカコーポレーション	5,500	2,035.00	11,192,500	貸付有価証券 1,100株
ワールド	22,700	2,319.00	52,641,300	
三陽商会	9,000	1,310.00	11,790,000	貸付有価証券 1,300株
ナイガイ	6,300	341.00	2,148,300	貸付有価証券 700株
オンワードホールディングス	104,400	510.00	53,244,000	貸付有価証券 15,800株
ルックホールディングス	5,900	1,015.00	5,988,500	貸付有価証券 700株
ゴールドウイン	15,800	15,890.00	251,062,000	貸付有価証券 8,600株（7,000株）
デサント	42,400	1,432.00	60,716,800	貸付有価証券 600株
キング	9,200	531.00	4,885,200	貸付有価証券 100株

ヤマトインターナショナル	10,600	399.00	4,229,400	貸付有価証券 2,200株
特種東海製紙	11,000	3,660.00	40,260,000	貸付有価証券 1,400株
王子ホールディングス	782,600	503.00	393,647,800	貸付有価証券 1,600株
日本製紙	83,300	1,791.00	149,190,300	貸付有価証券 5,500株（3,000株）
三菱製紙	28,300	485.00	13,725,500	
北越コーポレーション	115,300	546.00	62,953,800	貸付有価証券 200株
中越パルプ工業	7,400	1,488.00	11,011,200	
巴川製紙所	5,700	811.00	4,622,700	貸付有価証券 300株
大王製紙	84,700	1,349.00	114,260,300	貸付有価証券 37,300株（8,000株）
阿波製紙	4,500	399.00	1,795,500	
レンゴー	179,200	774.00	138,700,800	貸付有価証券 4,100株
トーモク	10,700	1,490.00	15,943,000	貸付有価証券 1,300株
ザ・パック	13,200	3,380.00	44,616,000	貸付有価証券 1,600株
クラレ	273,800	1,255.00	343,619,000	貸付有価証券 182,700株（42,300株）
旭化成	1,236,600	983.90	1,216,690,740	貸付有価証券 154,400株
共和レザー	10,800	722.00	7,797,600	貸付有価証券 1,300株
昭和電工	123,700	2,809.00	347,473,300	貸付有価証券 79,800株
住友化学	1,368,300	482.00	659,520,600	
住友精化	8,500	3,265.00	27,752,500	
日産化学	106,000	4,500.00	477,000,000	貸付有価証券 13,000株
ラサ工業	6,100	1,193.00	7,277,300	貸付有価証券 1,600株（900株）
クレハ	16,100	5,750.00	92,575,000	貸付有価証券 1,900株
多木化学	5,100	4,420.00	22,542,000	貸付有価証券 3,300株

テイカ	14,200	1,873.00	26,596,600	貸付有価証券 1,700株
石原産業	33,400	863.00	28,824,200	貸付有価証券 400株
片倉コープアグリ	5,000	1,044.00	5,220,000	貸付有価証券 100株
日本曹達	27,400	2,492.00	68,280,800	貸付有価証券 600株
東ソー	268,700	1,391.00	373,761,700	貸付有価証券 200株
トクヤマ	50,100	2,279.00	114,177,900	貸付有価証券 6,100株
セントラル硝子	37,900	2,264.00	85,805,600	貸付有価証券 4,900株
東亜合成	109,100	1,049.00	114,445,900	貸付有価証券 13,400株
大阪ソーダ	19,100	2,434.00	46,489,400	
関東電化工業	41,200	745.00	30,694,000	貸付有価証券 6,000株
デンカ	68,300	2,838.00	193,835,400	
信越化学工業	306,300	11,170.00	3,421,371,000	貸付有価証券 1,600株
日本カーバイド工業	5,900	1,191.00	7,026,900	
堺化学工業	11,600	2,352.00	27,283,200	貸付有価証券 1,400株
第一稀元素化学工業	18,800	820.00	15,416,000	
エア・ウォーター	142,300	1,823.00	259,412,900	貸付有価証券 17,400株
大陽日酸	143,200	2,106.00	301,579,200	
日本化学工業	5,900	2,208.00	13,027,200	貸付有価証券 300株
東邦アセチレン	2,600	1,220.00	3,172,000	
日本パーカライジング	95,000	1,155.00	109,725,000	
高圧ガス工業	27,600	772.00	21,307,200	
チタン工業	2,200	2,628.00	5,781,600	貸付有価証券 1,100株
四国化成工業	29,200	1,053.00	30,747,600	
戸田工業	3,700	2,035.00	7,529,500	貸付有価証券 2,000株
ステラ ケミファ	10,200	2,639.00	26,917,800	貸付有価証券 600株

保土谷化学工業	6,000	2,778.00	16,668,000	貸付有価証券 200株
日本触媒	29,200	6,190.00	180,748,000	貸付有価証券 4,500株（400株）
大日精化工業	14,400	2,959.00	42,609,600	貸付有価証券 1,700株
カネカ	45,000	3,195.00	143,775,000	
三菱瓦斯化学	176,700	1,303.00	230,240,100	
三井化学	157,800	2,301.00	363,097,800	
J S R	174,400	1,768.00	308,339,200	貸付有価証券 21,300株
東京応化工業	29,800	3,920.00	116,816,000	貸付有価証券 8,200株
大阪有機化学工業	16,100	960.00	15,456,000	貸付有価証券 1,900株
三菱ケミカルホールディングス	1,162,000	778.80	904,965,600	
K Hネオケム	30,600	2,081.00	63,678,600	貸付有価証券 7,300株
ダイセル	256,100	842.00	215,636,200	
住友ベークライト	30,100	3,925.00	118,142,500	貸付有価証券 3,600株
積水化学工業	373,800	1,586.00	592,846,800	貸付有価証券 46,400株
日本ゼオン	156,800	1,263.00	198,038,400	貸付有価証券 20,900株
アイカ工業	52,100	2,982.00	155,362,200	貸付有価証券 6,300株
宇部興産	87,800	2,079.00	182,536,200	
積水樹脂	28,700	1,981.00	56,854,700	貸付有価証券 3,500株
タキロンシーアイ	37,600	614.00	23,086,400	
旭有機材	12,000	1,246.00	14,952,000	
日立化成	80,400	3,455.00	277,782,000	貸付有価証券 28,100株（300株）
ニチバン	9,100	1,516.00	13,795,600	貸付有価証券 4,900株
リケンテクノス	47,400	460.00	21,804,000	貸付有価証券 5,700株
大倉工業	8,200	1,533.00	12,570,600	貸付有価証券 1,000株

積水化成成品工業	25,900	703.00	18,207,700	貸付有価証券 3,200株
群栄化学工業	4,500	2,231.00	10,039,500	
タイガースポリマー	9,100	529.00	4,813,900	貸付有価証券 200株
ミライアル	5,000	1,318.00	6,590,000	貸付有価証券 1,200株
ダイキアクシス	6,200	728.00	4,513,600	貸付有価証券 700株
ダイキョーニシカワ	36,600	734.00	26,864,400	
竹本容器	6,200	851.00	5,276,200	貸付有価証券 800株
森六ホールディングス	9,300	2,437.00	22,664,100	
日本化薬	107,600	1,206.00	129,765,600	貸付有価証券 13,500株
カーリットホールディングス	18,600	547.00	10,174,200	
日本精化	14,000	1,105.00	15,470,000	
扶桑化学工業	17,600	2,318.00	40,796,800	貸付有価証券 2,100株
トリケミカル研究所	3,900	6,190.00	24,141,000	貸付有価証券 2,100株
A D E K A	85,700	1,288.00	110,381,600	
日油	65,500	3,465.00	226,957,500	貸付有価証券 8,100株
新日本理化	30,800	181.00	5,574,800	貸付有価証券 4,000株
ハリマ化成グループ	14,400	1,179.00	16,977,600	
花王	425,000	7,715.00	3,278,875,000	貸付有価証券 281,000株(38,500株)
第一工業製薬	6,500	2,660.00	17,290,000	貸付有価証券 800株
石原ケミカル	4,400	1,603.00	7,053,200	貸付有価証券 800株
日華化学	5,900	771.00	4,548,900	貸付有価証券 2,800株
ニイタカ	2,700	1,440.00	3,888,000	貸付有価証券 300株
三洋化成工業	11,700	4,825.00	56,452,500	
有機合成薬品工業	13,300	222.00	2,952,600	貸付有価証券

				100株
大日本塗料	19,600	1,049.00	20,560,400	
日本ペイントホールディングス	143,400	5,040.00	722,736,000	貸付有価証券 38,800株
関西ペイント	195,300	2,268.00	442,940,400	貸付有価証券 34,600株
神東塗料	13,700	161.00	2,205,700	貸付有価証券 300株
中国塗料	57,100	847.00	48,363,700	貸付有価証券 7,600株
日本特殊塗料	13,000	1,024.00	13,312,000	
藤倉化成	23,400	525.00	12,285,000	
太陽ホールディングス	14,300	3,370.00	48,191,000	
D I C	73,400	2,840.00	208,456,000	貸付有価証券 48,800株(17,700株)
サカタインクス	37,900	1,001.00	37,937,900	貸付有価証券 4,800株
東洋インキSCホールディングス	36,700	2,268.00	83,235,600	貸付有価証券 4,800株(300株)
T & K T O K A	13,500	908.00	12,258,000	貸付有価証券 1,400株
富士フイルムホールディングス	368,700	4,643.00	1,711,874,100	貸付有価証券 2,800株
資生堂	352,700	8,658.00	3,053,676,600	貸付有価証券 235,600株(34,800株)
ライオン	230,800	1,994.00	460,215,200	貸付有価証券 117,900株(2,100株)
高砂香料工業	12,200	2,620.00	31,964,000	貸付有価証券 1,500株
マンダム	39,900	2,571.00	102,582,900	
ミルボン	23,700	4,995.00	118,381,500	貸付有価証券 2,800株
ファンケル	79,000	2,604.00	205,716,000	
コーセー	30,100	17,810.00	536,081,000	貸付有価証券 4,900株
コタ	9,300	1,162.00	10,806,600	
シーボン	2,100	2,349.00	4,932,900	
ポーラ・オルビスホールディングス	75,800	2,437.00	184,724,600	貸付有価証券 10,800株
ノエビアホールディング	16,900	5,450.00	92,105,000	貸付有価証券

ス				2,000株
アジュバンコスメジャパン	4,000	926.00	3,704,000	貸付有価証券 500株
エステー	12,700	1,539.00	19,545,300	貸付有価証券 1,500株
アグロ カネショウ	5,500	1,393.00	7,661,500	貸付有価証券 800株
コニシ	31,400	1,473.00	46,252,200	貸付有価証券 4,100株
長谷川香料	23,500	2,050.00	48,175,000	貸付有価証券 2,900株
星光 P M C	10,200	751.00	7,660,200	貸付有価証券 1,800株
小林製薬	49,700	7,890.00	392,133,000	貸付有価証券 6,400株(200株)
荒川化学工業	15,900	1,351.00	21,480,900	貸付有価証券 2,000株
メック	12,200	1,442.00	17,592,400	貸付有価証券 1,800株
日本高純度化学	4,900	2,404.00	11,779,600	貸付有価証券 500株
タカラバイオ	46,400	2,339.00	108,529,600	貸付有価証券 100株
J C U	23,000	1,878.00	43,194,000	貸付有価証券 2,800株
新田ゼラチン	11,100	647.00	7,181,700	
O A T アグリオ	3,100	1,319.00	4,088,900	貸付有価証券 400株
デクセリアルズ	45,700	727.00	33,223,900	貸付有価証券 100株
アース製薬	13,400	5,020.00	67,268,000	貸付有価証券 1,900株
北興化学工業	18,200	458.00	8,335,600	貸付有価証券 2,200株
大成ラミック	5,800	2,745.00	15,921,000	
クミアイ化学工業	73,400	917.00	67,307,800	貸付有価証券 13,200株
日本農薬	31,600	435.00	13,746,000	
アキレス	12,900	1,660.00	21,414,000	貸付有価証券 600株
有沢製作所	28,000	983.00	27,524,000	貸付有価証券 4,300株

日東電工	122,500	5,225.00	640,062,500	
レック	18,900	978.00	18,484,200	貸付有価証券 2,700株
三光合成	20,300	343.00	6,962,900	
きもと	30,200	175.00	5,285,000	貸付有価証券 700株
藤森工業	15,900	2,943.00	46,793,700	
前澤化成工業	12,100	1,118.00	13,527,800	貸付有価証券 7,700株
未来工業	9,500	1,866.00	17,727,000	貸付有価証券 1,300株
ウェーブロックホールディングス	4,900	723.00	3,542,700	貸付有価証券 800株
J S P	10,400	1,736.00	18,054,400	貸付有価証券 200株
エフピコ	19,500	6,730.00	131,235,000	
天馬	11,800	1,942.00	22,915,600	
信越ポリマー	31,900	721.00	22,999,900	
東リ	44,200	243.00	10,740,600	貸付有価証券 1,300株
ニフコ	71,100	2,457.00	174,692,700	貸付有価証券 1,400株
バルカー	14,400	2,224.00	32,025,600	
ユニ・チャーム	342,100	3,284.00	1,123,456,400	貸付有価証券 97,400株（1,700株）
ショーエイコーポレーション	1,400	738.00	1,033,200	貸付有価証券 100株
協和キリン	178,500	1,986.00	354,501,000	貸付有価証券 119,100株（31,200株）
武田薬品工業	1,549,500	3,690.00	5,717,655,000	貸付有価証券 1,200株
アステラス製薬	1,561,200	1,510.00	2,357,412,000	貸付有価証券 200,400株
大日本住友製薬	131,600	1,800.00	236,880,000	貸付有価証券 16,100株
塩野義製薬	226,900	5,752.00	1,305,128,800	貸付有価証券 27,700株
田辺三菱製薬	185,600	1,171.00	217,337,600	
わかもと製薬	21,100	244.00	5,148,400	貸付有価証券 2,900株（100株）

あすか製薬	21,900	1,029.00	22,535,100	
日本新薬	46,500	8,720.00	405,480,000	
ビオフェルミン製薬	3,000	2,104.00	6,312,000	
中外製薬	185,000	7,780.00	1,439,300,000	貸付有価証券 123,600株（19,300 株）
科研製薬	30,400	5,030.00	152,912,000	貸付有価証券 3,900株
エーザイ	212,400	5,288.00	1,123,171,200	貸付有価証券 25,900株
ロート製薬	91,100	2,655.00	241,870,500	貸付有価証券 800株
小野薬品工業	419,200	1,945.50	815,553,600	貸付有価証券 51,800株
久光製薬	52,400	4,385.00	229,774,000	貸付有価証券 7,800株
持田製薬	26,900	4,020.00	108,138,000	
参天製薬	330,500	1,793.00	592,586,500	貸付有価証券 41,300株
扶桑薬品工業	6,200	1,902.00	11,792,400	貸付有価証券 700株
日本ケミファ	2,300	2,786.00	6,407,800	貸付有価証券 1,300株
ツムラ	55,000	2,933.00	161,315,000	貸付有価証券 7,200株
日医工	46,700	1,181.00	55,152,700	貸付有価証券 5,600株
キッセイ薬品工業	31,400	2,457.00	77,149,800	
生化学工業	34,400	1,081.00	37,186,400	貸付有価証券 400株
栄研化学	31,200	1,633.00	50,949,600	
日水製薬	7,500	1,181.00	8,857,500	
鳥居薬品	11,100	2,816.00	31,257,600	貸付有価証券 1,300株
J C R ファーマ	12,500	7,850.00	98,125,000	
東和薬品	25,500	2,368.00	60,384,000	貸付有価証券 1,200株
富士製薬工業	12,100	1,280.00	15,488,000	貸付有価証券 1,100株
沢井製薬	36,400	5,550.00	202,020,000	貸付有価証券 4,400株

ゼリア新薬工業	35,100	1,850.00	64,935,000	貸付有価証券 300株
第一三共	507,900	7,048.00	3,579,679,200	貸付有価証券 62,200株
キョーリン製薬ホールディングス	39,200	1,744.00	68,364,800	
大幸薬品	7,900	2,288.00	18,075,200	
ダイト	10,300	3,005.00	30,951,500	貸付有価証券 1,200株
大塚ホールディングス	338,100	4,429.00	1,497,444,900	貸付有価証券 218,700株(44,700株)
大正製薬ホールディングス	37,500	7,360.00	276,000,000	
ペプチドリーム	89,800	5,470.00	491,206,000	貸付有価証券 18,400株(4,600株)
日本コークス工業	149,900	83.00	12,441,700	貸付有価証券 20,600株
ニチレキ	22,700	1,035.00	23,494,500	
ユシロ化学工業	9,200	1,285.00	11,822,000	
ピーピー・カストロール	6,300	1,345.00	8,473,500	貸付有価証券 700株
富士石油	43,100	233.00	10,042,300	貸付有価証券 5,400株
MORESCO	6,400	1,308.00	8,371,200	貸付有価証券 700株
出光興産	204,900	2,918.00	597,898,200	
JXTGホールディングス	2,936,200	454.30	1,333,915,660	
コスモエネルギーホールディングス	51,400	1,991.00	102,337,400	貸付有価証券 34,300株
横浜ゴム	102,800	2,080.00	213,824,000	貸付有価証券 68,600株(20,800株)
TOYO TIRE	101,900	1,345.00	137,055,500	貸付有価証券 37,300株
ブリヂストン	545,500	4,096.00	2,234,368,000	貸付有価証券 364,200株
住友ゴム工業	159,400	1,231.00	196,221,400	貸付有価証券 63,800株
藤倉コンポジット	15,500	399.00	6,184,500	
オカモト	11,900	3,990.00	47,481,000	
フコク	7,800	667.00	5,202,600	

				貸付有価証券 100株
ニッタ	20,000	2,744.00	54,880,000	
住友理工	34,400	785.00	27,004,000	
三ツ星ベルト	23,400	1,722.00	40,294,800	
バンドー化学	33,800	833.00	28,155,400	貸付有価証券 100株
日東紡績	26,400	2,963.00	78,223,200	貸付有価証券 3,700株
A G C	175,500	3,185.00	558,967,500	貸付有価証券 117,100株(30,400 株)
日本板硝子	84,900	638.00	54,166,200	貸付有価証券 12,500株(6,000株)
石塚硝子	3,000	1,910.00	5,730,000	
日本山村硝子	7,400	1,241.00	9,183,400	
日本電気硝子	71,300	2,308.00	164,560,400	貸付有価証券 16,100株
オハラ	7,000	1,346.00	9,422,000	貸付有価証券 3,600株(800株)
住友大阪セメント	35,800	4,495.00	160,921,000	貸付有価証券 4,300株
太平洋セメント	112,100	2,762.00	309,620,200	貸付有価証券 13,700株
日本ヒューム	17,800	655.00	11,659,000	
日本コンクリート工業	38,200	240.00	9,168,000	貸付有価証券 300株
三谷セキサン	8,300	2,887.00	23,962,100	
アジアパイルホールディ ングス	25,100	491.00	12,324,100	
東海カーボン	185,900	1,088.00	202,259,200	貸付有価証券 106,900株
日本カーボン	9,100	3,765.00	34,261,500	貸付有価証券 6,100株
東洋炭素	10,400	2,185.00	22,724,000	貸付有価証券 2,000株(600株)
ノリタケカンパニーリミ テド	10,600	3,830.00	40,598,000	
T O T O	136,500	3,920.00	535,080,000	貸付有価証券 16,900株
日本碍子	216,600	1,468.00	317,968,800	

日本特殊陶業	149,700	1,877.00	280,986,900	貸付有価証券 18,300株
ダントーホールディングス	13,200	109.00	1,438,800	貸付有価証券 2,900株
MARUWA	6,100	6,380.00	38,918,000	貸付有価証券 700株
品川リフラクトリーズ	4,700	2,619.00	12,309,300	貸付有価証券 600株
黒崎播磨	3,500	5,480.00	19,180,000	貸付有価証券 400株
ヨータイ	15,500	576.00	8,928,000	
イソライト工業	9,100	423.00	3,849,300	貸付有価証券 2,400株
東京窯業	22,600	287.00	6,486,200	貸付有価証券 3,600株
ニッカトー	8,000	672.00	5,376,000	貸付有価証券 2,300株
フジインコーポレーテッド	15,800	2,470.00	39,026,000	貸付有価証券 1,900株
クニミネ工業	8,000	881.00	7,048,000	貸付有価証券 200株
エーアンドエーマテリアル	3,400	973.00	3,308,200	貸付有価証券 500株
ニチアス	48,600	1,801.00	87,528,600	貸付有価証券 1,600株
ニチハ	24,700	2,683.00	66,270,100	
日本製鉄	815,600	1,494.00	1,218,506,400	貸付有価証券 1,800株
神戸製鋼所	321,200	562.00	180,514,400	貸付有価証券 39,300株
中山製鋼所	24,300	441.00	10,716,300	
合同製鐵	8,500	2,101.00	17,858,500	
ジェイ エフ イー ホールディングス	474,000	1,271.00	602,454,000	貸付有価証券 500株
東京製鐵	94,000	831.00	78,114,000	貸付有価証券 11,400株
共英製鋼	19,800	1,890.00	37,422,000	貸付有価証券 3,200株
大和工業	37,300	2,668.00	99,516,400	貸付有価証券 400株
東京鐵鋼	7,200	1,225.00	8,820,000	

大阪製鐵	11,600	1,335.00	15,486,000	貸付有価証券 1,400株
淀川製鋼所	23,700	1,822.00	43,181,400	貸付有価証券 2,800株
丸一鋼管	62,200	2,598.00	161,595,600	貸付有価証券 7,600株
モリ工業	5,300	1,765.00	9,354,500	
大同特殊鋼	28,700	4,085.00	117,239,500	貸付有価証券 4,000株
日本高周波鋼業	6,500	405.00	2,632,500	貸付有価証券 300株
日本冶金工業	145,200	222.00	32,234,400	貸付有価証券 96,900株（100株）
山陽特殊製鋼	22,100	1,418.00	31,337,800	貸付有価証券 2,000株（1,800株）
愛知製鋼	9,900	3,090.00	30,591,000	
日立金属	189,100	1,191.00	225,218,100	貸付有価証券 25,900株
日本金属	4,100	777.00	3,185,700	
大平洋金属	11,900	2,172.00	25,846,800	貸付有価証券 4,600株（100株）
新日本電工	113,100	161.00	18,209,100	貸付有価証券 65,400株（2,100株）
栗本鐵工所	8,900	1,401.00	12,468,900	
虹技	2,600	1,231.00	3,200,600	
日本鑄鉄管	1,800	981.00	1,765,800	貸付有価証券 1,200株（1,000株）
三菱製鋼	13,000	1,085.00	14,105,000	
日亜鋼業	25,700	277.00	7,118,900	貸付有価証券 1,200株（100株）
日本精線	2,500	2,438.00	6,095,000	
エンビプロ・ホールディングス	6,600	586.00	3,867,600	貸付有価証券 3,300株（600株）
シンニッタン	27,300	425.00	11,602,500	貸付有価証券 3,300株
新家工業	4,000	1,343.00	5,372,000	貸付有価証券 400株
大紀アルミニウム工業所	28,800	704.00	20,275,200	貸付有価証券 9,200株
日本軽金属ホールディングス	478,300	187.00	89,442,100	貸付有価証券 600株

三井金属鉱業	47,400	2,358.00	111,769,200	貸付有価証券 900株
東邦亜鉛	9,700	1,976.00	19,167,200	
三菱マテリアル	115,900	2,615.00	303,078,500	
住友金属鉱山	240,400	3,220.00	774,088,000	貸付有価証券 29,400株
DOWAホールディングス	41,000	3,425.00	140,425,000	貸付有価証券 400株
古河機械金属	29,000	1,322.00	38,338,000	
大阪チタニウムテクノロジーズ	20,300	1,606.00	32,601,800	貸付有価証券 5,700株
東邦チタニウム	31,400	801.00	25,151,400	貸付有価証券 6,100株
UACJ	26,600	1,681.00	44,714,600	貸付有価証券 13,000株
CKサンエツ	3,300	2,843.00	9,381,900	貸付有価証券 300株
古河電気工業	50,600	2,375.00	120,175,000	
住友電気工業	656,200	1,290.50	846,826,100	
フジクラ	211,900	355.00	75,224,500	貸付有価証券 600株
昭和電線ホールディングス	20,400	769.00	15,687,600	貸付有価証券 100株
東京特殊電線	2,300	1,804.00	4,149,200	
タツタ電線	34,800	446.00	15,520,800	
カナレ電気	2,900	1,735.00	5,031,500	貸付有価証券 500株
平河ヒューテック	7,300	1,055.00	7,701,500	貸付有価証券 800株
リョービ	21,600	1,652.00	35,683,200	貸付有価証券 2,700株
アーレスティ	21,600	533.00	11,512,800	
アサヒホールディングス	32,900	2,282.00	75,077,800	
稲葉製作所	9,900	1,378.00	13,642,200	貸付有価証券 1,400株
宮地エンジニアリンググループ	5,300	1,467.00	7,775,100	貸付有価証券 400株
トーカロ	45,300	838.00	37,961,400	貸付有価証券 100株
アルファC o	6,200	1,177.00	7,297,400	
SUMCO	210,100	1,450.00	304,645,000	貸付有価証券

				140,200株
川田テクノロジーズ	3,900	6,310.00	24,609,000	
RS Technologies	4,900	3,295.00	16,145,500	貸付有価証券 600株
信和	9,300	971.00	9,030,300	
東洋製罐グループホールディングス	111,800	1,604.00	179,327,200	
ホッカンホールディングス	8,900	1,511.00	13,447,900	
コロナ	9,700	994.00	9,641,800	
横河ブリッジホールディングス	32,600	1,511.00	49,258,600	
駒井ハルテック	3,300	1,451.00	4,788,300	貸付有価証券 300株
高田機工	1,600	2,444.00	3,910,400	
三和ホールディングス	181,300	1,180.00	213,934,000	
文化シャッター	51,700	894.00	46,219,800	貸付有価証券 8,400株
三協立山	24,300	1,155.00	28,066,500	貸付有価証券 2,900株
アルインコ	13,900	925.00	12,857,500	
東洋シャッター	4,200	667.00	2,801,400	貸付有価証券 700株
LIXILグループ	259,000	1,765.00	457,135,000	貸付有価証券 33,300株
日本ファイルコン	13,400	480.00	6,432,000	貸付有価証券 1,700株
ノーリツ	36,400	1,203.00	43,789,200	貸付有価証券 4,700株
長府製作所	17,800	2,160.00	38,448,000	貸付有価証券 2,100株
リンナイ	31,300	6,900.00	215,970,000	貸付有価証券 3,800株
ダイニチ工業	9,500	616.00	5,852,000	
日東精工	24,200	531.00	12,850,200	貸付有価証券 2,900株
三洋工業	2,300	1,784.00	4,103,200	
岡部	35,600	807.00	28,729,200	貸付有価証券 4,300株
ジーテクト	19,400	1,531.00	29,701,400	貸付有価証券 200株

中国工業	2,600	586.00	1,523,600	
東プレ	32,700	1,646.00	53,824,200	
高周波熱錬	33,800	814.00	27,513,200	貸付有価証券 400株
東京製綱	10,800	927.00	10,011,600	
サンコール	9,900	464.00	4,593,600	貸付有価証券 1,400株
モリテック スチール	13,700	335.00	4,589,500	貸付有価証券 1,900株
パイオラックス	28,100	1,743.00	48,978,300	貸付有価証券 3,400株
エイチワン	17,200	643.00	11,059,600	貸付有価証券 800株
日本発條	174,800	787.00	137,567,600	貸付有価証券 35,600株
中央発條	2,100	2,776.00	5,829,600	
アドバネクス	2,300	1,665.00	3,829,500	
立川ブラインド工業	7,700	1,376.00	10,595,200	貸付有価証券 1,100株
三益半導体工業	15,600	1,798.00	28,048,800	貸付有価証券 2,100株
日本ドライケミカル	4,700	1,113.00	5,231,100	貸付有価証券 2,600株
日本製鋼所	53,200	2,079.00	110,602,800	貸付有価証券 6,500株
三浦工業	75,900	3,040.00	230,736,000	貸付有価証券 7,800株（7,700株）
タクマ	64,000	1,188.00	76,032,000	
ツガミ	39,400	893.00	35,184,200	貸付有価証券 25,100株
オークマ	22,300	5,370.00	119,751,000	貸付有価証券 2,700株
東芝機械	19,800	2,125.00	42,075,000	貸付有価証券 1,500株
アマダホールディングス	263,700	1,148.00	302,727,600	貸付有価証券 33,100株
アイダエンジニアリング	47,400	805.00	38,157,000	
滝澤鉄工所	5,400	1,261.00	6,809,400	
F U J I	70,100	1,485.00	104,098,500	
牧野フライス製作所	20,600	4,535.00	93,421,000	貸付有価証券 2,500株

オーエスジー	81,100	2,037.00	165,200,700	貸付有価証券 22,700株(5,600株)
ダイジェット工業	2,000	1,429.00	2,858,000	
旭ダイヤモンド工業	46,000	612.00	28,152,000	貸付有価証券 100株
D M G 森精機	111,000	1,460.00	162,060,000	貸付有価証券 74,100株(17,400株)
ソディック	41,200	760.00	31,312,000	貸付有価証券 6,700株
ディスコ	23,800	20,840.00	495,992,000	貸付有価証券 1,100株
日東工器	9,600	2,063.00	19,804,800	
日進工具	5,200	1,867.00	9,708,400	
パンチ工業	12,200	471.00	5,746,200	
富士ダイス	7,700	574.00	4,419,800	
豊和工業	9,700	751.00	7,284,700	貸付有価証券 2,800株
O K K	7,200	700.00	5,040,000	
東洋機械金属	12,500	556.00	6,950,000	
津田駒工業	3,400	1,272.00	4,324,800	貸付有価証券 2,200株(1,800株)
エンシュウ	4,600	1,064.00	4,894,400	貸付有価証券 300株
島精機製作所	24,200	2,506.00	60,645,200	貸付有価証券 2,000株
オプトラン	19,600	3,195.00	62,622,000	貸付有価証券 900株
N C ホールディングス	5,700	453.00	2,582,100	
イワキポンプ	7,400	929.00	6,874,600	貸付有価証券 1,000株
フリー	14,000	921.00	12,894,000	貸付有価証券 1,000株
ヤマシンフィルタ	30,500	704.00	21,472,000	貸付有価証券 20,300株(5,200株)
日阪製作所	21,600	823.00	17,776,800	貸付有価証券 500株
やまびこ	34,000	1,019.00	34,646,000	貸付有価証券 4,100株
平田機工	8,300	6,610.00	54,863,000	貸付有価証券 2,300株
ペガサスマシン製造	16,400	499.00	8,183,600	

マルマエ	7,200	860.00	6,192,000	貸付有価証券 4,600株（3,300株）
タツモ	8,200	1,090.00	8,938,000	貸付有価証券 5,400株
ナブテスコ	103,400	3,245.00	335,533,000	貸付有価証券 68,900株（1,400株）
三井海洋開発	18,600	2,474.00	46,016,400	貸付有価証券 2,200株
レオン自動機	17,200	1,485.00	25,542,000	貸付有価証券 2,100株
S M C	52,000	42,200.00	2,194,400,000	貸付有価証券 6,300株
ヤマハモーターロボティクスホールディング	13,300	415.00	5,519,500	貸付有価証券 8,400株
ホソカワミクロン	6,200	3,725.00	23,095,000	
ユニオンツール	6,500	3,190.00	20,735,000	貸付有価証券 700株
オイレス工業	24,600	1,516.00	37,293,600	
日精イー・エス・ビー機械	5,900	3,140.00	18,526,000	貸付有価証券 3,000株（400株）
サトーホールディングス	21,200	2,671.00	56,625,200	
技研製作所	15,400	3,325.00	51,205,000	貸付有価証券 1,900株
日本エアータック	5,500	573.00	3,151,500	貸付有価証券 700株
カワタ	4,800	933.00	4,478,400	貸付有価証券 600株
日精樹脂工業	14,700	983.00	14,450,100	
オカダアイヨン	6,000	1,145.00	6,870,000	貸付有価証券 200株
ワイエイシイホールディングス	7,000	690.00	4,830,000	貸付有価証券 2,900株
小松製作所	803,600	2,333.00	1,874,798,800	貸付有価証券 300株
住友重機械工業	101,600	3,120.00	316,992,000	
日立建機	71,100	2,357.00	167,582,700	貸付有価証券 8,600株
日工	4,800	3,170.00	15,216,000	
巴工業	7,500	2,290.00	17,175,000	貸付有価証券 900株
井関農機	17,700	1,362.00	24,107,400	貸付有価証券

				2,100株
T O W A	15,200	745.00	11,324,000	貸付有価証券 8,300株(200株)
丸山製作所	3,900	1,152.00	4,492,800	貸付有価証券 100株
北川鉄工所	8,000	1,863.00	14,904,000	
ローツェ	7,800	2,367.00	18,462,600	貸付有価証券 5,200株(200株)
タカキタ	6,200	523.00	3,242,600	貸付有価証券 3,600株
クボタ	950,900	1,563.50	1,486,732,150	貸付有価証券 631,600株(74,700 株)
荏原実業	4,400	1,931.00	8,496,400	貸付有価証券 500株
三菱化工機	6,100	1,731.00	10,559,100	
月島機械	35,200	1,285.00	45,232,000	貸付有価証券 4,500株
帝国電機製作所	12,400	1,118.00	13,863,200	
東京機械製作所	6,700	364.00	2,438,800	貸付有価証券 800株
新東工業	42,100	920.00	38,732,000	貸付有価証券 28,100株
澁谷工業	15,500	2,632.00	40,796,000	貸付有価証券 1,800株
アイチ コーポレーシ ョン	30,600	652.00	19,951,200	貸付有価証券 3,800株
小森コーポレーション	45,000	1,081.00	48,645,000	貸付有価証券 1,900株
鶴見製作所	13,800	1,967.00	27,144,600	貸付有価証券 1,600株
住友精密工業	2,900	2,903.00	8,418,700	
日本ギア工業	5,300	487.00	2,581,100	貸付有価証券 2,900株
酒井重工業	3,300	2,625.00	8,662,500	貸付有価証券 1,800株
荏原製作所	78,700	2,623.00	206,430,100	貸付有価証券 24,800株(9,900株)
石井鐵工所	2,700	1,990.00	5,373,000	
西島製作所	18,100	1,028.00	18,606,800	貸付有価証券 2,200株
北越工業	18,300	1,214.00	22,216,200	

ダイキン工業	242,300	14,075.00	3,410,372,500	貸付有価証券 31,900株
オルガノ	6,400	4,275.00	27,360,000	貸付有価証券 100株
トーヨーカネツ	6,700	1,774.00	11,885,800	
栗田工業	96,000	2,826.00	271,296,000	貸付有価証券 11,700株
椿本チエイン	23,200	3,245.00	75,284,000	
大同工業	8,400	784.00	6,585,600	貸付有価証券 600株
木村化工機	14,800	359.00	5,313,200	
アネスト岩田	27,600	889.00	24,536,400	
ダイフク	97,700	5,140.00	502,178,000	貸付有価証券 36,300株
サムコ	4,900	806.00	3,949,400	貸付有価証券 600株
加藤製作所	9,100	1,723.00	15,679,300	
油研工業	3,000	1,572.00	4,716,000	
タダノ	85,600	978.00	83,716,800	貸付有価証券 38,400株
フジテック	64,500	1,266.00	81,657,000	貸付有価証券 7,800株
C K D	49,400	1,176.00	58,094,400	貸付有価証券 7,500株
キトー	13,400	1,475.00	19,765,000	
平和	49,500	2,088.00	103,356,000	貸付有価証券 33,000株
理想科学工業	15,700	1,783.00	27,993,100	貸付有価証券 400株
SANKYO	44,400	3,635.00	161,394,000	
日本金銭機械	19,600	948.00	18,580,800	貸付有価証券 3,200株（900株）
マースグループホールディングス	11,300	1,854.00	20,950,200	
福島工業	10,900	3,035.00	33,081,500	
オーイズミ	7,400	415.00	3,071,000	
ダイコク電機	8,100	1,476.00	11,955,600	貸付有価証券 4,300株
竹内製作所	29,700	1,585.00	47,074,500	貸付有価証券 5,500株

アマノ	50,700	3,230.00	163,761,000	
JUKI	24,700	856.00	21,143,200	貸付有価証券 3,700株
サンデンホールディングス	21,700	521.00	11,305,700	貸付有価証券 11,200株（3,200株）
蛇の目ミシン工業	16,100	379.00	6,101,900	
マックス	27,100	1,715.00	46,476,500	貸付有価証券 100株
グローリー	49,200	2,913.00	143,319,600	貸付有価証券 1,100株
新晃工業	16,500	1,684.00	27,786,000	貸付有価証券 2,000株
大和冷機工業	25,600	1,052.00	26,931,200	貸付有価証券 3,100株
セガサミーホールディングス	176,000	1,489.00	262,064,000	貸付有価証券 100株
日本ピストンリング	6,500	1,231.00	8,001,500	
リケン	8,200	3,645.00	29,889,000	貸付有価証券 1,000株
T P R	23,900	1,682.00	40,199,800	
ツバキ・ナカシマ	36,200	1,629.00	58,969,800	貸付有価証券 4,900株
ホシザキ	51,900	7,610.00	394,959,000	貸付有価証券 6,700株
大豊工業	14,500	769.00	11,150,500	
日本精工	364,500	903.00	329,143,500	貸付有価証券 44,600株
N T N	381,400	299.00	114,038,600	貸付有価証券 5,400株
ジェイテクト	170,200	1,186.00	201,857,200	貸付有価証券 100株
不二越	16,500	4,440.00	73,260,000	貸付有価証券 6,200株
日本トムソン	52,700	429.00	22,608,300	貸付有価証券 6,400株
T H K	103,300	2,651.00	273,848,300	貸付有価証券 68,900株
ユーシン精機	13,700	999.00	13,686,300	
前澤給装工業	6,900	1,880.00	12,972,000	貸付有価証券 100株
イーグル工業	21,900	984.00	21,549,600	

前澤工業	11,800	326.00	3,846,800	貸付有価証券 1,400株
日本ピラー工業	17,900	1,122.00	20,083,800	
キッツ	71,900	677.00	48,676,300	貸付有価証券 9,000株
マキタ	216,000	3,135.00	677,160,000	
日立造船	140,700	319.00	44,883,300	貸付有価証券 5,800株
三菱重工業	297,400	4,109.00	1,222,016,600	
I H I	136,400	2,245.00	306,218,000	貸付有価証券 16,600株
スター精密	27,700	1,470.00	40,719,000	貸付有価証券 6,200株
日清紡ホールディングス	118,300	805.00	95,231,500	貸付有価証券 78,700株（23,100株）
イビデン	108,700	2,127.00	231,204,900	
コニカミノルタ	387,800	764.00	296,279,200	
ブラザー工業	231,200	1,881.00	434,887,200	貸付有価証券 28,200株
ミネベアミツミ	329,500	1,740.00	573,330,000	貸付有価証券 40,300株
日立製作所	799,000	3,923.00	3,134,477,000	
三菱電機	1,774,800	1,333.50	2,366,695,800	
富士電機	115,200	3,160.00	364,032,000	貸付有価証券 200株
東洋電機製造	7,000	1,536.00	10,752,000	貸付有価証券 800株
安川電機	205,700	3,780.00	777,546,000	貸付有価証券 123,900株
シンフォニアテクノロジー	24,600	1,149.00	28,265,400	
明電舎	35,100	1,755.00	61,600,500	
オリジン	4,800	1,373.00	6,590,400	
山洋電気	8,600	4,420.00	38,012,000	貸付有価証券 1,000株
デンヨー	16,400	1,579.00	25,895,600	
東芝テック	22,200	3,060.00	67,932,000	
芝浦メカトロニクス	3,100	2,893.00	8,968,300	
マブチモーター	49,100	3,840.00	188,544,000	貸付有価証券 11,500株

日本電産	213,600	13,975.00	2,985,060,000	貸付有価証券 27,400株
ユー・エム・シー・エレ クトロニクス	9,600	776.00	7,449,600	貸付有価証券 3,300株
トレックス・セミコンダ クター	7,900	1,128.00	8,911,200	貸付有価証券 900株
東光高岳	9,000	1,093.00	9,837,000	
ダブル・スコープ	24,200	632.00	15,294,400	貸付有価証券 11,400株（100株）
ダイヘン	19,400	3,170.00	61,498,000	貸付有価証券 2,300株
ヤーマン	25,700	786.00	20,200,200	貸付有価証券 17,100株（300株）
JVCケンウッド	135,600	305.00	41,358,000	
ミマキエンジニアリング	15,900	509.00	8,093,100	貸付有価証券 1,700株
第一精工	6,500	2,232.00	14,508,000	貸付有価証券 4,200株
日新電機	41,600	1,316.00	54,745,600	貸付有価証券 5,000株
大崎電気工業	35,300	648.00	22,874,400	
オムロン	188,600	5,660.00	1,067,476,000	貸付有価証券 23,000株
日東工業	28,400	1,953.00	55,465,200	貸付有価証券 100株
I D E C	23,800	1,838.00	43,744,400	貸付有価証券 2,900株
正興電機製作所	4,200	710.00	2,982,000	
不二電機工業	1,900	1,187.00	2,255,300	貸付有価証券 1,200株
ジーエス・ユアサ コー ポレーション	63,800	1,811.00	115,541,800	
サクサホールディングス	4,500	1,764.00	7,938,000	貸付有価証券 500株
メルコホールディングス	7,400	2,791.00	20,653,400	貸付有価証券 300株（300株）
テクノメディカ	4,000	2,000.00	8,000,000	貸付有価証券 1,100株
日本電気	229,700	4,630.00	1,063,511,000	
富士通	171,100	8,595.00	1,470,604,500	貸付有価証券 700株

沖電気工業	76,900	1,424.00	109,505,600	
岩崎通信機	8,300	771.00	6,399,300	貸付有価証券 100株
電気興業	9,300	2,881.00	26,793,300	貸付有価証券 100株
サンケン電気	20,700	1,974.00	40,861,800	貸付有価証券 3,200株
ナカヨ	3,400	1,575.00	5,355,000	
アイホン	10,000	1,577.00	15,770,000	
ルネサスエレクトロニクス	844,500	689.00	581,860,500	貸付有価証券 107,600株
セイコーエプソン	220,200	1,446.00	318,409,200	貸付有価証券 27,700株
ワコム	128,500	335.00	43,047,500	貸付有価証券 800株
アルバック	35,400	4,600.00	162,840,000	貸付有価証券 23,500株（800株）
アクセル	7,400	630.00	4,662,000	貸付有価証券 1,600株（700株）
E I Z O	16,300	3,615.00	58,924,500	貸付有価証券 1,900株
ジャパンディスプレイ	419,600	67.00	28,113,200	貸付有価証券 277,500株（13,900株）
日本信号	45,200	1,192.00	53,878,400	貸付有価証券 200株
京三製作所	38,100	352.00	13,411,200	貸付有価証券 700株
能美防災	23,500	2,150.00	50,525,000	
ホーチキ	11,300	1,381.00	15,605,300	
星和電機	9,500	502.00	4,769,000	貸付有価証券 1,400株
エレコム	16,800	4,270.00	71,736,000	貸付有価証券 9,200株
パナソニック	2,027,600	850.30	1,724,068,280	貸付有価証券 900株
シャープ	176,000	1,186.00	208,736,000	貸付有価証券 117,500株
アンリツ	114,200	1,991.00	227,372,200	貸付有価証券 62,400株（1,600株）
富士通ゼネラル	54,200	1,780.00	96,476,000	貸付有価証券 23,700株（12,400株）

ソニー	1,191,200	6,360.00	7,576,032,000	貸付有価証券 147,500株
T D K	92,800	9,240.00	857,472,000	
帝国通信工業	7,800	1,064.00	8,299,200	
タムラ製作所	68,400	565.00	38,646,000	貸付有価証券 8,300株
アルプスアルパイン	184,800	1,943.00	359,066,400	
池上通信機	5,600	1,025.00	5,740,000	貸付有価証券 100株
日本電波工業	16,000	441.00	7,056,000	貸付有価証券 5,300株
鈴木	9,500	612.00	5,814,000	貸付有価証券 1,700株
日本トリム	3,300	4,470.00	14,751,000	
ローランド ディー . ジー .	9,800	1,952.00	19,129,600	貸付有価証券 1,100株
フォスター電機	20,100	1,799.00	36,159,900	貸付有価証券 100株
S M K	5,000	2,674.00	13,370,000	貸付有価証券 2,700株
ヨコオ	12,600	2,715.00	34,209,000	貸付有価証券 200株
ティアック	12,800	191.00	2,444,800	貸付有価証券 7,200株（300株）
ホシデン	52,200	1,013.00	52,878,600	貸付有価証券 6,300株
ヒロセ電機	25,400	12,860.00	326,644,000	貸付有価証券 3,300株
日本航空電子工業	40,700	1,439.00	58,567,300	貸付有価証券 600株
T O A	19,000	1,229.00	23,351,000	
マクセルホールディング ス	38,200	1,530.00	58,446,000	貸付有価証券 11,200株（3,300株）
古野電気	22,800	895.00	20,406,000	貸付有価証券 3,100株
ユニデンホールディング ス	5,200	1,768.00	9,193,600	
スミダコーポレーション	13,600	1,004.00	13,654,400	
アイコム	9,800	2,153.00	21,099,400	
リオン	8,100	2,270.00	18,387,000	
本多通信工業	15,200	461.00	7,007,200	貸付有価証券

				100株
船井電機	17,900	539.00	9,648,100	貸付有価証券 7,700株
横河電機	177,600	1,949.00	346,142,400	
新電元工業	6,300	3,170.00	19,971,000	
アズビル	112,000	2,765.00	309,680,000	貸付有価証券 14,000株
東亜ディーケーケー	8,800	829.00	7,295,200	貸付有価証券 4,800株(200株)
日本光電工業	78,200	2,945.00	230,299,000	
チノー	6,100	1,319.00	8,045,900	
共和電業	18,600	406.00	7,551,600	貸付有価証券 2,200株
日本電子材料	7,000	498.00	3,486,000	貸付有価証券 800株
堀場製作所	35,200	5,750.00	202,400,000	貸付有価証券 8,800株
アドバンテスト	121,000	4,610.00	557,810,000	貸付有価証券 200株
小野測器	7,400	492.00	3,640,800	貸付有価証券 1,000株
エスペック	15,700	1,843.00	28,935,100	
キーエンス	87,100	64,190.00	5,590,949,000	貸付有価証券 10,600株
日置電機	9,300	3,310.00	30,783,000	貸付有価証券 1,100株
シスメックス	138,300	6,901.00	954,408,300	貸付有価証券 24,100株
日本マイクロニクス	30,900	813.00	25,121,700	貸付有価証券 4,300株
メガチップス	14,000	1,635.00	22,890,000	貸付有価証券 6,300株
OBARA GROUP	9,200	3,520.00	32,384,000	貸付有価証券 1,100株
澤藤電機	2,100	1,630.00	3,423,000	
原田工業	7,200	829.00	5,968,800	貸付有価証券 4,000株
コーセル	21,600	1,054.00	22,766,400	貸付有価証券 9,600株(800株)
イリソ電子工業	16,300	4,895.00	79,788,500	貸付有価証券 8,300株(500株)

オプテックスグループ	29,100	1,513.00	44,028,300	貸付有価証券 3,900株
千代田インテグレ	8,200	1,986.00	16,285,200	貸付有価証券 900株
アイ・オー・データ機器	6,500	862.00	5,603,000	貸付有価証券 700株
レーザーテック	36,400	6,490.00	236,236,000	貸付有価証券 5,000株（200株）
スタンレー電気	125,200	2,661.00	333,157,200	
岩崎電気	6,900	1,190.00	8,211,000	貸付有価証券 800株
ウシオ電機	103,100	1,452.00	149,701,200	貸付有価証券 12,600株
岡谷電機産業	12,600	365.00	4,599,000	貸付有価証券 4,400株
ヘリオス テクノ ホールディング	16,300	538.00	8,769,400	貸付有価証券 2,300株
エノモト	4,900	895.00	4,385,500	
日本セラミック	18,000	2,719.00	48,942,000	貸付有価証券 4,300株
遠藤照明	9,000	651.00	5,859,000	貸付有価証券 1,000株
古河電池	12,700	578.00	7,340,600	貸付有価証券 4,400株
双信電機	8,600	428.00	3,680,800	貸付有価証券 4,700株
山一電機	12,900	1,203.00	15,518,700	貸付有価証券 2,500株（1,500株）
図研	11,500	1,833.00	21,079,500	貸付有価証券 1,400株
日本電子	35,000	2,418.00	84,630,000	貸付有価証券 4,200株
カシオ計算機	157,000	1,565.00	245,705,000	貸付有価証券 13,000株（1,000株）
ファナック	168,600	18,605.00	3,136,803,000	
日本シイエムケイ	45,200	532.00	24,046,400	貸付有価証券 19,500株
エンプラス	8,000	3,270.00	26,160,000	
大真空	6,500	987.00	6,415,500	貸付有価証券 100株
ローム	84,900	8,110.00	688,539,000	

浜松ホトニクス	127,300	3,705.00	471,646,500	貸付有価証券 16,300株
三井ハイテック	19,600	1,375.00	26,950,000	貸付有価証券 9,000株（1,200株）
新光電気工業	59,600	895.00	53,342,000	
京セラ	270,500	6,549.00	1,771,504,500	
太陽誘電	78,900	2,245.00	177,130,500	貸付有価証券 52,800株
村田製作所	558,600	4,794.00	2,677,928,400	貸付有価証券 68,300株
双葉電子工業	28,100	1,289.00	36,220,900	
北陸電気工業	6,600	971.00	6,408,600	貸付有価証券 800株
ニチコン	55,900	919.00	51,372,100	貸付有価証券 3,700株
日本ケミコン	12,600	1,422.00	17,917,200	貸付有価証券 4,800株
K O A	26,800	1,261.00	33,794,800	貸付有価証券 3,200株
市光工業	26,500	776.00	20,564,000	貸付有価証券 3,600株
小糸製作所	106,300	5,010.00	532,563,000	
ミツバ	32,700	563.00	18,410,100	貸付有価証券 5,600株
S C R E E Nホールディングス	30,800	6,360.00	195,888,000	貸付有価証券 5,700株
キヤノン電子	18,600	1,773.00	32,977,800	貸付有価証券 2,200株
キヤノン	955,400	2,792.00	2,667,476,800	貸付有価証券 637,900株（44,200株）
リコー	533,600	960.00	512,256,000	貸付有価証券 70,900株
象印マホービン	52,000	1,343.00	69,836,000	貸付有価証券 34,700株
M U T O Hホールディングス	2,400	1,610.00	3,864,000	
東京エレクトロン	118,300	20,005.00	2,366,591,500	貸付有価証券 14,400株
トヨタ紡織	62,000	1,462.00	90,644,000	貸付有価証券 7,500株
芦森工業	3,700	1,301.00	4,813,700	貸付有価証券

				1,000株
ユニプレス	34,400	1,707.00	58,720,800	貸付有価証券 4,200株
豊田自動織機	143,600	5,960.00	855,856,000	貸付有価証券 20,400株
モリタホールディングス	31,000	1,658.00	51,398,000	貸付有価証券 3,700株
三櫻工業	22,500	485.00	10,912,500	貸付有価証券 8,400株
デンソー	390,800	4,596.00	1,796,116,800	貸付有価証券 47,800株
東海理化電機製作所	46,700	1,734.00	80,977,800	貸付有価証券 1,700株
三井E & Sホールディングス	64,100	836.00	53,587,600	貸付有価証券 17,200株(3,100株)
川崎重工業	138,100	2,156.00	297,743,600	貸付有価証券 700株
名村造船所	53,300	247.00	13,165,100	貸付有価証券 6,600株
サノヤスホールディングス	23,400	177.00	4,141,800	貸付有価証券 4,600株
日本車輛製造	6,500	2,270.00	14,755,000	貸付有価証券 3,100株
三菱ロジスネクスト	29,300	1,093.00	32,024,900	貸付有価証券 2,600株
近畿車輛	2,700	1,279.00	3,453,300	貸付有価証券 600株
日産自動車	2,093,200	674.00	1,410,816,800	貸付有価証券 7,500株
いすゞ自動車	561,000	1,156.00	648,516,000	貸付有価証券 68,800株
トヨタ自動車	1,977,900	7,030.00	13,904,637,000	貸付有価証券 900株
日野自動車	221,600	867.00	192,127,200	貸付有価証券 27,100株
三菱自動車工業	657,000	460.00	302,220,000	貸付有価証券 2,500株
エフテック	12,400	703.00	8,717,200	
レシップホールディングス	6,300	777.00	4,895,100	貸付有価証券 100株
G M B	3,400	732.00	2,488,800	貸付有価証券 100株

ファルテック	3,100	707.00	2,191,700	
武蔵精密工業	43,100	1,301.00	56,073,100	
日産車体	34,700	945.00	32,791,500	貸付有価証券 4,400株
新明和工業	74,400	1,290.00	95,976,000	貸付有価証券 9,000株
極東開発工業	35,300	1,167.00	41,195,100	貸付有価証券 4,300株
日信工業	32,500	1,382.00	44,915,000	
トピー工業	14,600	1,882.00	27,477,200	
ティラド	6,400	1,756.00	11,238,400	
タチエス	29,100	1,244.00	36,200,400	貸付有価証券 4,100株
N O K	95,400	1,552.00	148,060,800	貸付有価証券 16,000株
フタバ産業	49,400	718.00	35,469,200	貸付有価証券 11,100株
K Y B	18,400	2,946.00	54,206,400	貸付有価証券 600株
大同メタル工業	28,800	610.00	17,568,000	
プレス工業	88,000	449.00	39,512,000	
ミクニ	22,500	303.00	6,817,500	
太平洋工業	37,200	1,454.00	54,088,800	貸付有価証券 4,500株
ケーヒン	40,800	1,536.00	62,668,800	貸付有価証券 4,900株
河西工業	21,800	759.00	16,546,200	
アイシン精機	146,100	3,300.00	482,130,000	
マツダ	557,000	926.30	515,949,100	
今仙電機製作所	16,500	846.00	13,959,000	貸付有価証券 200株
本田技研工業	1,497,300	2,734.00	4,093,618,200	貸付有価証券 183,300株
スズキ	324,700	4,196.00	1,362,441,200	貸付有価証券 44,500株
S U B A R U	551,000	2,935.00	1,617,185,000	
安永	8,600	1,355.00	11,653,000	貸付有価証券 5,600株
ヤマハ発動機	231,400	1,790.00	414,206,000	貸付有価証券 154,500株(20,200)

				株)
ショーワ	41,900	1,390.00	58,241,000	貸付有価証券 5,100株
T B K	21,100	385.00	8,123,500	貸付有価証券 2,700株(100株)
エクセディ	24,100	2,007.00	48,368,700	
豊田合成	57,300	2,058.00	117,923,400	
愛三工業	27,800	755.00	20,989,000	
盟和産業	2,700	1,023.00	2,762,100	貸付有価証券 300株
日本プラスト	13,900	673.00	9,354,700	
ヨロズ	16,600	1,261.00	20,932,600	
エフ・シー・シー	31,900	2,003.00	63,895,700	
シマノ	66,400	15,490.00	1,028,536,000	貸付有価証券 15,200株(4,900株)
テイ・エス テック	41,200	2,954.00	121,704,800	
ジャムコ	8,900	1,460.00	12,994,000	貸付有価証券 2,700株
テルモ	502,200	3,116.00	1,564,855,200	貸付有価証券 77,400株(6,200株)
クリエートメディック	5,900	903.00	5,327,700	貸付有価証券 700株
日機装	53,200	1,145.00	60,914,000	貸付有価証券 8,000株(700株)
島津製作所	228,400	2,649.00	605,031,600	貸付有価証券 28,200株
J M S	16,400	607.00	9,954,800	
クボテック	3,800	418.00	1,588,400	貸付有価証券 2,500株
長野計器	13,900	687.00	9,549,300	
ブイ・テクノロジー	8,300	5,390.00	44,737,000	貸付有価証券 1,200株
東京計器	11,300	863.00	9,751,900	
愛知時計電機	2,300	3,870.00	8,901,000	
インターアクション	9,500	1,973.00	18,743,500	貸付有価証券 4,900株
オーバル	17,300	223.00	3,857,900	貸付有価証券 2,100株
東京精密	32,100	3,095.00	99,349,500	
マニー	70,700	2,507.00	177,244,900	貸付有価証券

				16,200株(300株)
ニコン	309,300	1,356.00	419,410,800	貸付有価証券 9,200株
トプコン	95,300	1,309.00	124,747,700	貸付有価証券 11,700株
オリンパス	1,057,600	1,395.00	1,475,352,000	貸付有価証券 151,600株
理研計器	15,600	1,880.00	29,328,000	貸付有価証券 1,500株
タムロン	14,300	2,184.00	31,231,200	貸付有価証券 1,900株
HOYA	357,300	9,000.00	3,215,700,000	
シード	7,500	857.00	6,427,500	貸付有価証券 1,100株
ノーリツ鋼機	14,000	1,848.00	25,872,000	貸付有価証券 1,900株
エー・アンド・デイ	16,200	672.00	10,886,400	貸付有価証券 1,900株
朝日インテック	150,600	2,460.00	370,476,000	貸付有価証券 30,700株
シチズン時計	194,200	513.00	99,624,600	貸付有価証券 23,800株
リズム時計工業	6,000	900.00	5,400,000	貸付有価証券 700株
大研医器	14,000	525.00	7,350,000	貸付有価証券 800株
メニコン	24,300	3,925.00	95,377,500	貸付有価証券 16,000株
シンシア	1,900	655.00	1,244,500	貸付有価証券 1,000株
松風	8,700	1,501.00	13,058,700	
セイコーホールディングス	27,400	2,259.00	61,896,600	貸付有価証券 800株
ニプロ	122,800	1,153.00	141,588,400	
中本パックス	5,000	1,387.00	6,935,000	貸付有価証券 200株
スノーピーク	8,000	1,338.00	10,704,000	貸付有価証券 1,900株
パラマウントベッドホールディングス	20,400	3,990.00	81,396,000	貸付有価証券 300株
トランザクション	11,300	1,118.00	12,633,400	貸付有価証券 2,000株(700株)

SHO - B I	5,200	376.00	1,955,200	貸付有価証券 2,800株
ニホンフラッシュ	7,600	2,443.00	18,566,800	貸付有価証券 300株
前田工織	19,600	1,399.00	27,420,400	貸付有価証券 4,200株
永大産業	23,200	315.00	7,308,000	貸付有価証券 400株
アートネイチャー	19,000	630.00	11,970,000	
バンダイナムコホールディングス	183,500	6,400.00	1,174,400,000	貸付有価証券 30,200株
アイフィスジャパン	4,500	716.00	3,222,000	貸付有価証券 600株
共立印刷	29,600	146.00	4,321,600	
SHOEI	8,500	4,450.00	37,825,000	貸付有価証券 1,000株
フランスベッドホールディングス	25,100	1,007.00	25,275,700	
パイロットコーポレーション	31,000	3,695.00	114,545,000	貸付有価証券 3,700株
萩原工業	9,900	1,385.00	13,711,500	貸付有価証券 1,200株
トッパン・フォームズ	38,000	929.00	35,302,000	貸付有価証券 5,000株
フジシールインターナショナル	39,800	2,782.00	110,723,600	貸付有価証券 4,800株
タカラトミー	74,300	1,100.00	81,730,000	
廣済堂	16,500	698.00	11,517,000	貸付有価証券 2,900株
エステールホールディングス	4,700	614.00	2,885,800	貸付有価証券 2,600株
アーク	67,700	89.00	6,025,300	貸付有価証券 8,800株
タカノ	6,900	727.00	5,016,300	貸付有価証券 3,800株
プロネクサス	15,200	1,040.00	15,808,000	貸付有価証券 1,600株
ホクシン	10,900	145.00	1,580,500	
ウッドワン	6,000	1,031.00	6,186,000	
大建工業	13,400	1,813.00	24,294,200	貸付有価証券 1,600株

凸版印刷	263,800	1,792.00	472,729,600	貸付有価証券 30,600株
大日本印刷	250,100	2,390.00	597,739,000	
共同印刷	5,500	2,630.00	14,465,000	
N I S S H A	36,400	973.00	35,417,200	貸付有価証券 10,600株
光村印刷	1,500	1,688.00	2,532,000	
宝印刷	8,600	1,595.00	13,717,000	貸付有価証券 1,000株
アシックス	146,500	1,489.00	218,138,500	貸付有価証券 97,800株
ツツミ	5,500	1,910.00	10,505,000	
小松ウオール工業	5,400	1,891.00	10,211,400	
ヤマハ	105,600	4,615.00	487,344,000	貸付有価証券 12,900株
河合楽器製作所	5,500	2,840.00	15,620,000	貸付有価証券 100株
クリナップ	16,500	543.00	8,959,500	貸付有価証券 2,100株
ピジョン	107,300	4,200.00	450,660,000	貸付有価証券 71,600株（9,200株）
兼松サステック	1,100	1,763.00	1,939,300	
キングジム	14,800	849.00	12,565,200	貸付有価証券 2,800株
リンテック	42,200	2,046.00	86,341,200	貸付有価証券 500株
イトーキ	37,700	400.00	15,080,000	貸付有価証券 4,900株
任天堂	101,600	41,450.00	4,211,320,000	貸付有価証券 9,300株
三菱鉛筆	29,200	1,684.00	49,172,800	貸付有価証券 3,500株
タカラスタンダード	36,700	1,678.00	61,582,600	貸付有価証券 4,500株
コクヨ	85,100	1,396.00	118,799,600	貸付有価証券 11,500株
ナカバヤシ	17,500	503.00	8,802,500	
グローブライド	8,600	2,887.00	24,828,200	
オカムラ	61,900	1,091.00	67,532,900	貸付有価証券 7,500株
美津濃	17,600	2,671.00	47,009,600	

東京電力ホールディングス	1,416,900	508.00	719,785,200	貸付有価証券 765,300株
中部電力	543,000	1,525.50	828,346,500	貸付有価証券 74,600株
関西電力	724,200	1,271.00	920,458,200	貸付有価証券 90,100株
中国電力	245,400	1,351.00	331,535,400	貸付有価証券 80,900株（27,100株）
北陸電力	173,900	652.00	113,382,800	貸付有価証券 15,300株
東北電力	415,700	1,024.00	425,676,800	貸付有価証券 1,200株
四国電力	159,800	990.00	158,202,000	貸付有価証券 10,100株
九州電力	365,800	1,019.00	372,750,200	貸付有価証券 47,200株
北海道電力	166,100	544.00	90,358,400	貸付有価証券 20,600株
沖縄電力	32,900	1,614.00	53,100,600	
電源開発	141,200	2,402.00	339,162,400	
エフオン	8,300	707.00	5,868,100	貸付有価証券 1,100株
イーレックス	30,800	1,110.00	34,188,000	
レノバ	29,200	831.00	24,265,200	貸付有価証券 12,100株
東京瓦斯	348,200	2,616.50	911,065,300	貸付有価証券 42,600株
大阪瓦斯	344,400	1,893.00	651,949,200	貸付有価証券 43,500株
東邦瓦斯	87,900	4,040.00	355,116,000	貸付有価証券 11,600株
北海道瓦斯	9,500	1,496.00	14,212,000	
広島ガス	36,500	327.00	11,935,500	貸付有価証券 3,900株
西部瓦斯	20,000	2,260.00	45,200,000	貸付有価証券 1,700株
静岡ガス	50,400	860.00	43,344,000	貸付有価証券 6,600株
メタウォーター	8,600	3,580.00	30,788,000	
S B S ホールディングス	15,300	1,512.00	23,133,600	貸付有価証券 1,900株

東武鉄道	187,200	3,315.00	620,568,000	貸付有価証券 22,900株
相鉄ホールディングス	60,800	2,776.00	168,780,800	貸付有価証券 33,100株
東急	482,100	1,884.00	908,276,400	貸付有価証券 78,800株
京浜急行電鉄	243,100	1,927.00	468,453,700	貸付有価証券 30,000株
小田急電鉄	284,300	2,396.00	681,182,800	貸付有価証券 100株
京王電鉄	99,200	6,470.00	641,824,000	貸付有価証券 15,900株
京成電鉄	133,000	4,230.00	562,590,000	貸付有価証券 100株
富士急行	24,200	4,430.00	107,206,000	貸付有価証券 16,100株（100株）
新京成電鉄	4,600	2,013.00	9,259,800	貸付有価証券 2,500株
東日本旅客鉄道	315,600	10,005.00	3,157,578,000	貸付有価証券 38,700株
西日本旅客鉄道	159,100	9,077.00	1,444,150,700	貸付有価証券 19,400株
東海旅客鉄道	158,900	20,790.00	3,303,531,000	貸付有価証券 500株（500株）
西武ホールディングス	219,800	1,800.00	395,640,000	貸付有価証券 27,600株
鴻池運輸	28,200	1,654.00	46,642,800	貸付有価証券 3,400株
西日本鉄道	49,200	2,385.00	117,342,000	貸付有価証券 30,800株
ハマキョウレックス	13,600	3,580.00	48,688,000	
サカイ引越センター	9,300	6,040.00	56,172,000	貸付有価証券 1,500株
近鉄グループホールディングス	168,100	5,310.00	892,611,000	貸付有価証券 20,600株
阪急阪神ホールディングス	224,200	4,040.00	905,768,000	貸付有価証券 27,400株
南海電気鉄道	75,000	2,711.00	203,325,000	貸付有価証券 40,800株
京阪ホールディングス	74,800	4,465.00	333,982,000	貸付有価証券 9,100株
神戸電鉄	4,300	3,940.00	16,942,000	貸付有価証券

				2,800株
名古屋鉄道	138,100	3,190.00	440,539,000	貸付有価証券 73,600株
山陽電気鉄道	12,900	2,065.00	26,638,500	貸付有価証券 8,600株
日本通運	64,800	5,460.00	353,808,000	貸付有価証券 8,000株
ヤマトホールディングス	294,700	1,815.00	534,880,500	
山九	46,700	5,180.00	241,906,000	
丸運	9,600	258.00	2,476,800	貸付有価証券 1,100株
丸全昭和運輸	13,600	3,035.00	41,276,000	貸付有価証券 1,600株
センコーグループホールディングス	92,700	838.00	77,682,600	貸付有価証券 1,500株
トナミホールディングス	4,000	4,160.00	16,640,000	
ニッコンホールディングス	63,900	2,407.00	153,807,300	貸付有価証券 7,800株
日本石油輸送	2,000	2,862.00	5,724,000	
福山通運	21,500	3,580.00	76,970,000	
セイノーホールディングス	125,900	1,338.00	168,454,200	貸付有価証券 100株
エスライン	5,000	813.00	4,065,000	
神奈川中央交通	4,200	3,740.00	15,708,000	貸付有価証券 2,300株
日立物流	37,000	3,270.00	120,990,000	貸付有価証券 4,600株
丸和運輸機関	8,900	5,260.00	46,814,000	貸付有価証券 3,800株(100株)
C & F ロジホールディングス	17,000	1,200.00	20,400,000	貸付有価証券 2,200株
九州旅客鉄道	141,100	3,190.00	450,109,000	
S Gホールディングス	158,800	2,812.00	446,545,600	貸付有価証券 19,700株
日本郵船	140,600	1,701.00	239,160,600	貸付有価証券 700株
商船三井	99,700	2,708.00	269,987,600	
川崎汽船	51,800	1,227.00	63,558,600	貸付有価証券 34,500株
N S ユナイテッド海運	9,200	2,242.00	20,626,400	貸付有価証券 1,300株

明治海運	17,900	299.00	5,352,100	貸付有価証券 2,300株
飯野海運	79,600	327.00	26,029,200	貸付有価証券 200株
共栄タンカー	1,500	1,336.00	2,004,000	
乾汽船	15,100	944.00	14,254,400	貸付有価証券 2,500株
日本航空	307,700	3,306.00	1,017,256,200	貸付有価証券 19,300株
A N Aホールディングス	307,300	3,597.00	1,105,358,100	貸付有価証券 14,700株（1,900株）
パスコ	3,300	897.00	2,960,100	貸付有価証券 500株
トランコム	4,700	5,710.00	26,837,000	
日新	14,500	1,463.00	21,213,500	
三菱倉庫	58,200	2,644.00	153,880,800	貸付有価証券 9,400株
三井倉庫ホールディングス	20,600	1,608.00	33,124,800	
住友倉庫	61,900	1,405.00	86,969,500	貸付有価証券 7,700株
澁澤倉庫	9,200	1,843.00	16,955,600	貸付有価証券 1,000株
東陽倉庫	30,300	294.00	8,908,200	貸付有価証券 500株（200株）
日本トランスシティ	37,000	442.00	16,354,000	貸付有価証券 4,200株（100株）
ケイヒン	3,200	1,198.00	3,833,600	
中央倉庫	10,200	997.00	10,169,400	貸付有価証券 400株
川西倉庫	3,400	1,043.00	3,546,200	貸付有価証券 1,800株
安田倉庫	13,800	912.00	12,585,600	貸付有価証券 100株
ファイズ	3,000	749.00	2,247,000	貸付有価証券 1,500株（900株）
東洋埠頭	5,100	1,306.00	6,660,600	貸付有価証券 200株
宇徳	14,400	498.00	7,171,200	貸付有価証券 1,700株
上組	103,700	2,419.00	250,850,300	

サンリツ	4,000	641.00	2,564,000	貸付有価証券 400株
キムラユニティー	4,500	1,000.00	4,500,000	貸付有価証券 100株（100株）
キューソー流通システム	4,200	1,760.00	7,392,000	貸付有価証券 700株
近鉄エクスプレス	31,700	1,442.00	45,711,400	
東海運	9,600	280.00	2,688,000	貸付有価証券 1,300株
エーアイティー	10,900	894.00	9,744,600	貸付有価証券 1,400株
内外トランスライン	5,900	1,229.00	7,251,100	貸付有価証券 700株
日本コンセプト	5,300	1,321.00	7,001,300	貸付有価証券 800株
NEC ネットエスアイ	19,200	2,813.00	54,009,600	貸付有価証券 2,300株
クロスキャット	4,600	985.00	4,531,000	貸付有価証券 1,800株
システナ	62,100	1,534.00	95,261,400	
デジタルアーツ	9,300	7,700.00	71,610,000	
日鉄ソリューションズ	26,100	3,570.00	93,177,000	貸付有価証券 100株
キューブシステム	9,300	750.00	6,975,000	貸付有価証券 5,000株
エイジア	3,400	1,232.00	4,188,800	
コア	7,400	1,307.00	9,671,800	貸付有価証券 1,200株
ソリトンシステムズ	7,600	1,045.00	7,942,000	貸付有価証券 2,600株
ソフトクリエイトホールディングス	7,600	1,689.00	12,836,400	
T I S	58,100	6,380.00	370,678,000	
ネオス	7,000	744.00	5,208,000	貸付有価証券 4,600株（500株）
電算システム	6,600	2,811.00	18,552,600	貸付有価証券 800株
グリー	120,100	466.00	55,966,600	貸付有価証券 17,300株（800株）
コーエーテクモホールディングス	35,600	2,227.00	79,281,200	貸付有価証券 4,300株

三菱総合研究所	7,500	3,560.00	26,700,000	貸付有価証券 300株
ボルテージ	3,200	492.00	1,574,400	貸付有価証券 300株
電算	1,900	2,020.00	3,838,000	貸付有価証券 200株
A G S	9,800	657.00	6,438,600	貸付有価証券 300株
ファインデックス	14,700	1,005.00	14,773,500	貸付有価証券 4,600株(2,600株)
ブレインパッド	3,400	6,550.00	22,270,000	貸付有価証券 1,400株
K L a b	33,400	1,347.00	44,989,800	貸付有価証券 22,300株(900株)
ポルトゥウィン・ピットクルーホールディ	23,100	1,203.00	27,789,300	貸付有価証券 2,800株
イーブックイニシアティブジャパン	2,800	1,774.00	4,967,200	貸付有価証券 1,800株
ネクソン	494,000	1,405.00	694,070,000	貸付有価証券 329,900株(4,100株)
アイスタイル	44,700	738.00	32,988,600	貸付有価証券 29,800株(1,400株)
エムアップ	6,000	1,930.00	11,580,000	貸付有価証券 4,000株
エイチーム	12,000	1,121.00	13,452,000	貸付有価証券 7,900株(700株)
エニグモ	12,300	1,234.00	15,178,200	貸付有価証券 6,400株(4,800株)
テクノスジャパン	14,600	500.00	7,300,000	貸付有価証券 200株
e n i s h	7,700	1,189.00	9,155,300	貸付有価証券 5,100株(700株)
コロプラ	57,000	669.00	38,133,000	貸付有価証券 20,200株
オルトプラス	11,600	257.00	2,981,200	貸付有価証券 7,700株(1,600株)
ブロードリーフ	86,300	562.00	48,500,600	貸付有価証券 57,600株
クロス・マーケティンググループ	7,700	321.00	2,471,700	貸付有価証券 2,700株
デジタルハーツホールディングス	7,900	940.00	7,426,000	貸付有価証券 2,000株

システム情報	8,800	1,032.00	9,081,600	貸付有価証券 3,600株（3,100株）
メディアドゥホールディングス	6,200	3,655.00	22,661,000	貸付有価証券 700株
じげん	24,600	581.00	14,292,600	貸付有価証券 4,500株
ブイキューブ	10,700	410.00	4,387,000	貸付有価証券 7,100株（1,500株）
エンカレッジ・テクノロジー	2,300	750.00	1,725,000	
サイバーリンクス	2,700	1,068.00	2,883,600	貸付有価証券 300株
ディー・エル・イー	12,300	179.00	2,201,700	貸付有価証券 8,200株（3,500株）
フィックスターズ	18,500	1,520.00	28,120,000	貸付有価証券 5,500株
CARTA HOLDINGS	8,400	950.00	7,980,000	貸付有価証券 2,700株
オブティム	7,600	2,860.00	21,736,000	貸付有価証券 3,800株（1,500株）
セレス	5,700	1,280.00	7,296,000	貸付有価証券 3,800株
ティーガイア	12,400	2,112.00	26,188,800	
セック	2,800	3,065.00	8,582,000	貸付有価証券 600株
日本アジアグループ	18,400	316.00	5,814,400	
豆蔵ホールディングス	11,800	1,690.00	19,942,000	
テクマトリックス	12,300	2,221.00	27,318,300	
プロシップ	5,000	1,170.00	5,850,000	貸付有価証券 300株
ガンホー・オンライン・エンターテイメント	42,000	2,338.00	98,196,000	貸付有価証券 27,800株
GMOペイメントゲートウェイ	28,700	7,970.00	228,739,000	貸付有価証券 13,500株（100株）
ザッパラス	9,000	337.00	3,033,000	貸付有価証券 1,200株
システムリサーチ	2,300	3,920.00	9,016,000	
インターネットイニシアティブ	28,300	2,472.00	69,957,600	
さくらインターネット	20,700	589.00	12,192,300	貸付有価証券 2,500株

ヴィンクス	4,900	1,264.00	6,193,600	貸付有価証券 1,300株
GMOクラウド	3,200	2,584.00	8,268,800	貸付有価証券 2,100株
SRAホールディングス	9,200	2,506.00	23,055,200	
Minorityソリューションズ	3,400	1,804.00	6,133,600	貸付有価証券 100株(100株)
システムインテグレータ	4,900	648.00	3,175,200	貸付有価証券 2,000株
朝日ネット	14,100	695.00	9,799,500	
eBASE	10,400	986.00	10,254,400	
アバント	6,200	1,877.00	11,637,400	貸付有価証券 3,400株
アドソル日進	6,100	2,156.00	13,151,600	
フリービット	10,300	1,135.00	11,690,500	貸付有価証券 5,100株(3,600株)
コムチュア	9,800	3,900.00	38,220,000	貸付有価証券 2,500株(100株)
サイバーコム	3,100	1,671.00	5,180,100	貸付有価証券 1,100株
アステリア	11,600	625.00	7,250,000	貸付有価証券 2,000株(600株)
アイル	3,100	1,758.00	5,449,800	
マークラインズ	8,700	1,864.00	16,216,800	貸付有価証券 1,300株
メディカル・データ・ビジョン	13,200	1,077.00	14,216,400	貸付有価証券 2,600株
gumi	22,300	624.00	13,915,200	貸付有価証券 4,300株
ショーケース	4,100	738.00	3,025,800	貸付有価証券 2,700株
モバイルファクトリー	3,900	1,639.00	6,392,100	貸付有価証券 2,000株
テラスカイ	2,800	1,854.00	5,191,200	貸付有価証券 600株
デジタル・インフォメーション・テクノロジー	7,700	1,552.00	11,950,400	貸付有価証券 2,200株(800株)
PCIホールディングス	3,500	2,032.00	7,112,000	
パイブドHD	2,700	1,254.00	3,385,800	貸付有価証券 1,800株(1,400株)
アイピーシー	3,100	1,054.00	3,267,400	貸付有価証券

				1,200株
ネオジャパン	3,300	1,015.00	3,349,500	貸付有価証券 1,000株
P R T I M E S	1,500	2,988.00	4,482,000	
ランドコンピュータ	2,600	1,008.00	2,620,800	
ダブルスタンダード	1,500	4,380.00	6,570,000	貸付有価証券 400株
オープンドア	8,600	2,140.00	18,404,000	貸付有価証券 4,600株
マイネット	5,600	489.00	2,738,400	貸付有価証券 600株
アカツキ	6,100	7,320.00	44,652,000	貸付有価証券 1,200株
ベネフィットジャパン	1,300	1,633.00	2,122,900	貸付有価証券 800株(700株)
U b i c o mホールディングス	3,200	1,588.00	5,081,600	貸付有価証券 900株(300株)
L I N E	39,800	3,920.00	156,016,000	貸付有価証券 16,900株
カナミックネットワーク	10,600	598.00	6,338,800	
ノムラシステムコーポレーション	3,800	383.00	1,455,400	貸付有価証券 600株
チェンジ	3,500	2,084.00	7,294,000	貸付有価証券 2,200株(1,000株)
シンクロ・フード	7,400	472.00	3,492,800	貸付有価証券 2,100株
オークネット	10,700	1,231.00	13,171,700	貸付有価証券 1,700株
セグエグループ	1,400	1,337.00	1,871,800	貸付有価証券 100株
エイトレッド	1,800	1,753.00	3,155,400	貸付有価証券 1,000株
A O I T Y O H o l d i n g s	17,600	626.00	11,017,600	貸付有価証券 2,300株
マクロミル	30,900	938.00	28,984,200	貸付有価証券 3,900株
ビーグリー	3,400	879.00	2,988,600	
オロ	4,600	2,583.00	11,881,800	貸付有価証券 2,600株(1,400株)
テモナ	2,300	582.00	1,338,600	貸付有価証券 1,300株(1,300株)
ニーズウェル	2,100	715.00	1,501,500	貸付有価証券

				400株
サインポスト	2,700	2,227.00	6,012,900	貸付有価証券 1,800株(1,100株)
ソルクシーズ	7,400	881.00	6,519,400	貸付有価証券 1,000株
フェイス	6,900	734.00	5,064,600	
プロトコーポレーション	15,600	1,164.00	18,158,400	
ハイマックス	2,100	1,844.00	3,872,400	貸付有価証券 100株
野村総合研究所	332,300	2,180.00	724,414,000	貸付有価証券 40,500株
サイバネットシステム	12,400	603.00	7,477,200	貸付有価証券 1,500株
C Eホールディングス	5,000	1,022.00	5,110,000	貸付有価証券 2,800株
日本システム技術	2,800	1,189.00	3,329,200	貸付有価証券 300株
インテージホールディングス	21,700	894.00	19,399,800	貸付有価証券 14,400株
東邦システムサイエンス	5,200	960.00	4,992,000	貸付有価証券 3,400株
ソースネクスト	67,500	467.00	31,522,500	貸付有価証券 32,600株(16,800株)
インフォコム	19,000	2,520.00	47,880,000	
F I G	18,800	300.00	5,640,000	貸付有価証券 2,700株
アルテリア・ネットワークス	19,300	1,434.00	27,676,200	貸付有価証券 200株
ヒト・コミュニケーションズ・ホールディング	3,900	1,698.00	6,622,200	貸付有価証券 400株
フォーカスシステムズ	11,700	828.00	9,687,600	
クレスコ	5,300	3,390.00	17,967,000	貸付有価証券 700株
フジ・メディア・ホールディングス	180,700	1,376.00	248,643,200	
オービック	60,400	12,200.00	736,880,000	
ジャストシステム	24,800	3,630.00	90,024,000	
T D Cソフト	15,200	720.00	10,944,000	
ヤフー	1,135,500	284.00	322,482,000	貸付有価証券 4,500株
トレンドマイクロ	77,400	5,060.00	391,644,000	貸付有価証券

				49,500株（6,800株）
I Dホールディングス	6,600	1,193.00	7,873,800	貸付有価証券 1,200株
日本オラクル	35,300	9,110.00	321,583,000	貸付有価証券 12,900株
アルファシステムズ	5,400	2,602.00	14,050,800	貸付有価証券 600株
フューチャー	21,000	1,779.00	37,359,000	貸付有価証券 2,500株
C A C H o l d i n g s	11,300	1,335.00	15,085,500	貸付有価証券 6,800株（1,500株）
ソフトバンク・テクノロ ジー	7,400	2,016.00	14,918,400	貸付有価証券 2,400株
トーセ	4,700	812.00	3,816,400	貸付有価証券 500株
オービックビジネスコン サルタント	17,800	4,330.00	77,074,000	貸付有価証券 3,600株（1,300株）
伊藤忠テクノソリュー ションズ	79,300	3,015.00	239,089,500	貸付有価証券 9,700株
アイティフォー	21,100	844.00	17,808,400	貸付有価証券 2,500株
東計電算	2,600	2,983.00	7,755,800	貸付有価証券 300株
エックスネット	3,200	929.00	2,972,800	
大塚商会	94,200	3,955.00	372,561,000	貸付有価証券 19,900株（900株）
サイボウズ	20,400	1,047.00	21,358,800	貸付有価証券 2,600株
ソフトブレーン	10,200	584.00	5,956,800	貸付有価証券 1,500株
電通国際情報サービス	10,800	3,395.00	36,666,000	貸付有価証券 1,500株
デジタルガレージ	33,900	3,520.00	119,328,000	貸付有価証券 11,400株（800株）
E Mシステムズ	14,200	1,900.00	26,980,000	貸付有価証券 5,100株（2,500株）
ウェザーニューズ	5,900	3,140.00	18,526,000	貸付有価証券 700株
C I J	12,900	820.00	10,578,000	貸付有価証券 1,600株
東洋ビジネスエンジニア リング	1,700	2,619.00	4,452,300	貸付有価証券 200株

日本エンタープライズ	17,700	171.00	3,026,700	貸付有価証券 2,200株
WOWOW	8,300	2,530.00	20,999,000	貸付有価証券 4,500株
スカラ	12,200	1,007.00	12,285,400	貸付有価証券 1,600株（100株）
インテリジェント ウェ イブ	6,500	802.00	5,213,000	貸付有価証券 1,500株
I M A G I C A G R O U P	14,700	464.00	6,820,800	貸付有価証券 6,000株（2,400株）
ネットワンシステムズ	61,600	2,960.00	182,336,000	貸付有価証券 300株
システムソフト	41,200	107.00	4,408,400	貸付有価証券 500株
アルゴグラフィックス	14,800	2,559.00	37,873,200	
マーベラス	26,600	803.00	21,359,800	貸付有価証券 9,000株（4,000株）
エイベックス	29,800	1,248.00	37,190,400	貸付有価証券 3,600株
日本ユニシス	54,400	3,385.00	184,144,000	
兼松エレクトロニクス	9,500	2,974.00	28,253,000	貸付有価証券 1,100株
東京放送ホールディング ス	115,500	1,687.00	194,848,500	貸付有価証券 15,300株
日本テレビホールディン グス	159,900	1,371.00	219,222,900	貸付有価証券 1,900株
朝日放送グループホール ディングス	17,300	703.00	12,161,900	貸付有価証券 9,300株
テレビ朝日ホールディン グス	47,800	1,655.00	79,109,000	貸付有価証券 26,000株
スカパー J S A T ホール ディングス	114,600	420.00	48,132,000	
テレビ東京ホールディン グス	14,300	2,114.00	30,230,200	貸付有価証券 1,700株
日本 B S 放送	5,900	1,055.00	6,224,500	貸付有価証券 800株
ビジョン	5,400	4,790.00	25,866,000	貸付有価証券 2,700株
スマートバリュー	5,100	736.00	3,753,600	貸付有価証券 1,700株
U S E N - N E X T H O L D I N G S	6,600	812.00	5,359,200	貸付有価証券 2,900株（500株）

ワイヤレスゲート	8,200	719.00	5,895,800	貸付有価証券 5,400株(800株)
コネクシオ	12,300	1,359.00	16,715,700	貸付有価証券 1,500株
日本通信	152,500	188.00	28,670,000	貸付有価証券 101,800株(33,200 株)
ク Robbins	3,200	601.00	1,923,200	貸付有価証券 600株
日本電信電話	1,191,200	5,056.00	6,022,707,200	
K D D I	1,427,700	2,821.50	4,028,255,550	
ソフトバンク	1,846,500	1,500.00	2,769,750,000	貸付有価証券 343,000株
光通信	20,500	24,630.00	504,915,000	
N T T ドコモ	1,102,700	2,684.00	2,959,646,800	貸付有価証券 139,000株
エムティーアイ	16,800	691.00	11,608,800	貸付有価証券 2,100株
G M O インターネット	68,600	1,858.00	127,458,800	貸付有価証券 8,700株
ファイバーゲート	3,300	1,681.00	5,547,300	貸付有価証券 1,900株(600株)
アйдママーケティング コミュニケーション	3,700	531.00	1,964,700	
K A D O K A W A	50,800	1,581.00	80,314,800	貸付有価証券 500株
学研ホールディングス	5,800	5,250.00	30,450,000	貸付有価証券 700株
ゼンリン	34,700	1,789.00	62,078,300	
昭文社	8,000	355.00	2,840,000	
インプレスホールディン グス	14,400	141.00	2,030,400	貸付有価証券 2,400株
アイネット	9,800	1,347.00	13,200,600	貸付有価証券 600株
松竹	11,500	12,550.00	144,325,000	貸付有価証券 7,500株
東宝	114,600	4,580.00	524,868,000	貸付有価証券 15,500株
東映	7,300	15,000.00	109,500,000	貸付有価証券 4,000株
エヌ・ティ・ティ・デー タ	463,700	1,374.00	637,123,800	貸付有価証券 56,700株

ピー・シー・エー	2,200	4,035.00	8,877,000	貸付有価証券 1,200株(900株)
ビジネスブレイン太田昭和	3,000	2,506.00	7,518,000	貸付有価証券 100株
D T S	38,900	2,232.00	86,824,800	貸付有価証券 200株
スクウェア・エニックス・ホールディングス	81,000	4,135.00	334,935,000	貸付有価証券 9,900株
シーイーシー	18,600	2,226.00	41,403,600	貸付有価証券 2,200株
カプコン	74,600	2,854.00	212,908,400	
アイ・エス・ビー	3,400	1,534.00	5,215,600	貸付有価証券 400株
ジャステック	11,100	1,065.00	11,821,500	貸付有価証券 1,300株
S C S K	45,900	5,190.00	238,221,000	
日本システムウエア	5,700	2,442.00	13,919,400	
アイネス	22,100	1,083.00	23,934,300	
T K C	14,700	4,475.00	65,782,500	
富士ソフト	22,300	4,545.00	101,353,500	貸付有価証券 2,800株
N S D	28,600	3,150.00	90,090,000	貸付有価証券 7,800株
コナミホールディングス	71,200	5,030.00	358,136,000	貸付有価証券 8,700株
福井コンピュータホールディングス	5,700	2,129.00	12,135,300	
J B C Cホールディングス	13,700	1,545.00	21,166,500	
ミロク情報サービス	17,300	2,781.00	48,111,300	貸付有価証券 10,900株(6,700株)
ソフトバンクグループ	1,381,900	4,668.00	6,450,709,200	
ハウスイ	1,400	793.00	1,110,200	貸付有価証券 100株
高千穂交易	6,700	1,070.00	7,169,000	貸付有価証券 1,000株
伊藤忠食品	4,300	4,175.00	17,952,500	貸付有価証券 500株
エレマテック	16,300	971.00	15,827,300	
J A L U X	4,900	2,261.00	11,078,900	貸付有価証券 2,900株

あらた	12,900	3,690.00	47,601,000	
トーメンデバイス	2,600	2,294.00	5,964,400	貸付有価証券 1,400株
東京エレクトロン デバ イス	6,300	2,014.00	12,688,200	
フィールズ	15,300	486.00	7,435,800	貸付有価証券 1,900株
双日	965,500	336.00	324,408,000	貸付有価証券 800株
アルフレッサ ホール ディングス	194,300	2,438.00	473,703,400	貸付有価証券 200株
横浜冷凍	49,000	1,027.00	50,323,000	貸付有価証券 300株
神栄	2,400	791.00	1,898,400	貸付有価証券 200株
ラサ商事	9,200	808.00	7,433,600	貸付有価証券 800株
ラクーンホールディング ス	8,400	631.00	5,300,400	貸付有価証券 1,000株
アルコニックス	18,500	1,177.00	21,774,500	貸付有価証券 1,000株
神戸物産	30,200	5,220.00	157,644,000	貸付有価証券 9,900株
あい ホールディングス	24,900	1,750.00	43,575,000	貸付有価証券 3,100株
ディービーエックス	6,800	758.00	5,154,400	貸付有価証券 900株
ダイワボウホールディン グス	15,900	4,080.00	64,872,000	貸付有価証券 1,900株
マクニカ・富士エレホー ルディングス	48,500	1,440.00	69,840,000	
ラクト・ジャパン	6,500	3,635.00	23,627,500	貸付有価証券 4,300株
バイタルケーエスケー・ ホールディングス	32,900	1,034.00	34,018,600	貸付有価証券 9,000株
八洲電機	13,500	878.00	11,853,000	貸付有価証券 7,400株
メディアスホールディン グス	9,900	666.00	6,593,400	貸付有価証券 1,600株
レスターホールディン グス	19,200	1,749.00	33,580,800	貸付有価証券 500株
ジューテックホールディ	4,000	926.00	3,704,000	

ングス				
大光	7,400	638.00	4,721,200	貸付有価証券 1,500株
OCHIホールディングス	5,100	1,139.00	5,808,900	
TOKAIホールディングス	92,400	992.00	91,660,800	貸付有価証券 2,300株
黒谷	4,000	429.00	1,716,000	貸付有価証券 2,600株
Cominix	3,000	777.00	2,331,000	
三洋貿易	8,800	2,156.00	18,972,800	
ビューティガレージ	2,800	1,875.00	5,250,000	貸付有価証券 400株
ウイン・パートナーズ	11,300	1,059.00	11,966,700	貸付有価証券 800株
ミタチ産業	5,200	657.00	3,416,400	貸付有価証券 700株
シップヘルスケアホールディングス	36,400	4,650.00	169,260,000	貸付有価証券 4,400株
明治電機工業	5,500	1,316.00	7,238,000	
デリカフーズホールディングス	6,100	718.00	4,379,800	貸付有価証券 600株
スターティアホールディングス	3,400	505.00	1,717,000	貸付有価証券 100株
コマダホールディングス	40,600	1,961.00	79,616,600	貸付有価証券 7,100株(100株)
富士興産	6,700	700.00	4,690,000	貸付有価証券 4,400株
協栄産業	2,100	1,317.00	2,765,700	
小野建	15,700	1,306.00	20,504,200	貸付有価証券 400株
南陽	3,600	1,515.00	5,454,000	貸付有価証券 400株
佐鳥電機	12,900	798.00	10,294,200	貸付有価証券 1,700株
エコトレーディング	4,000	517.00	2,068,000	貸付有価証券 1,200株
伯東	12,000	1,118.00	13,416,000	貸付有価証券 1,400株
コンドーテック	13,500	869.00	11,731,500	
中山福	10,000	492.00	4,920,000	

ナガイレーベン	25,300	2,161.00	54,673,300	貸付有価証券 3,700株
三菱食品	19,200	2,551.00	48,979,200	貸付有価証券 2,300株
松田産業	12,700	1,418.00	18,008,600	
第一興商	26,000	4,680.00	121,680,000	
メディバルホールディング グス	188,600	2,304.00	434,534,400	
S P K	3,700	2,363.00	8,743,100	
萩原電気ホールディング ス	6,500	2,747.00	17,855,500	
アズワン	12,500	8,930.00	111,625,000	貸付有価証券 1,500株
スズデン	6,100	1,308.00	7,978,800	貸付有価証券 600株（500株）
尾家産業	5,600	1,128.00	6,316,800	貸付有価証券 500株
シモジマ	10,700	1,051.00	11,245,700	貸付有価証券 1,300株
ドウシシャ	16,500	1,750.00	28,875,000	
小津産業	3,800	1,754.00	6,665,200	貸付有価証券 400株
高速	10,400	1,203.00	12,511,200	
たけびし	6,100	1,264.00	7,710,400	
リックス	3,900	1,478.00	5,764,200	貸付有価証券 200株
丸文	15,500	545.00	8,447,500	
ハビネット	14,600	1,248.00	18,220,800	貸付有価証券 200株
橋本総業ホールディング ス	3,500	1,497.00	5,239,500	貸付有価証券 200株
日本ライフライン	51,800	1,690.00	87,542,000	貸付有価証券 26,100株（2,200株）
タカショー	8,500	454.00	3,859,000	貸付有価証券 300株
エクセル	6,500	1,119.00	7,273,500	
マルカ	6,200	1,915.00	11,873,000	貸付有価証券 600株
I D O M	58,900	417.00	24,561,300	貸付有価証券 14,300株（3,900株）
日本エム・ディ・エム	10,200	1,767.00	18,023,400	貸付有価証券

				900株
進和	10,300	2,037.00	20,981,100	貸付有価証券 1,300株
エスケイジャパン	4,200	399.00	1,675,800	貸付有価証券 2,800株(1,200株)
ダイトロン	7,400	1,214.00	8,983,600	貸付有価証券 900株
シークス	22,200	1,424.00	31,612,800	貸付有価証券 6,000株
田中商事	5,800	615.00	3,567,000	貸付有価証券 800株
オーハシテクニカ	9,800	1,376.00	13,484,800	貸付有価証券 800株
白銅	5,600	1,295.00	7,252,000	
伊藤忠商事	1,222,700	2,190.00	2,677,713,000	
丸紅	1,723,800	695.70	1,199,247,660	
高島	2,800	1,526.00	4,272,800	
長瀬産業	98,300	1,450.00	142,535,000	貸付有価証券 12,000株
蝶理	11,200	1,645.00	18,424,000	貸付有価証券 200株
豊田通商	195,100	3,470.00	676,997,000	
三共生興	29,800	490.00	14,602,000	貸付有価証券 3,800株
兼松	69,800	1,215.00	84,807,000	貸付有価証券 200株
ツカモトコーポレーショ ン	3,100	1,022.00	3,168,200	
三井物産	1,440,200	1,719.00	2,475,703,800	貸付有価証券 147,500株
日本紙パルプ商事	9,900	3,815.00	37,768,500	
日立ハイテクノロジーズ	53,100	5,860.00	311,166,000	
カメイ	22,800	1,022.00	23,301,600	貸付有価証券 700株
東都水産	2,400	2,544.00	6,105,600	貸付有価証券 1,400株
OUGホールディングス	2,800	2,685.00	7,518,000	貸付有価証券 1,500株
スターゼン	6,400	4,000.00	25,600,000	
山善	68,300	945.00	64,543,500	貸付有価証券 8,300株

椿本興業	3,900	3,275.00	12,772,500	
住友商事	1,033,900	1,655.50	1,711,621,450	貸付有価証券 126,500株
内田洋行	7,500	3,660.00	27,450,000	貸付有価証券 1,000株
三菱商事	1,226,700	2,705.00	3,318,223,500	
第一実業	7,900	2,715.00	21,448,500	貸付有価証券 900株
キャノンマーケティング ジャパン	50,000	2,140.00	107,000,000	貸付有価証券 13,000株
西華産業	9,900	1,264.00	12,513,600	
佐藤商事	15,600	792.00	12,355,200	貸付有価証券 1,900株
菱洋エレクトロ	17,700	1,798.00	31,824,600	貸付有価証券 2,100株
東京産業	17,400	467.00	8,125,800	
ユアサ商事	17,900	2,957.00	52,930,300	貸付有価証券 2,100株
神鋼商事	3,900	2,221.00	8,661,900	
小林産業	10,400	270.00	2,808,000	貸付有価証券 1,700株
阪和興業	30,300	2,910.00	88,173,000	貸付有価証券 900株
正栄食品工業	11,300	3,020.00	34,126,000	貸付有価証券 7,500株
カナデン	15,800	1,255.00	19,829,000	貸付有価証券 2,000株
菱電商事	13,800	1,605.00	22,149,000	
フルサト工業	9,600	1,377.00	13,219,200	
岩谷産業	38,800	3,540.00	137,352,000	貸付有価証券 16,800株（11,900株）
すてきナイスグループ	7,400	627.00	4,639,800	貸付有価証券 4,000株
昭光通商	5,600	616.00	3,449,600	貸付有価証券 600株
ニチモウ	2,700	1,780.00	4,806,000	
極東貿易	5,400	1,669.00	9,012,600	
イワキ	22,900	483.00	11,060,700	貸付有価証券 2,500株
三愛石油	46,900	988.00	46,337,200	貸付有価証券 5,700株

稲畑産業	42,000	1,297.00	54,474,000	貸付有価証券 27,900株
G S Iクレオス	4,600	1,003.00	4,613,800	
明和産業	16,100	569.00	9,160,900	貸付有価証券 10,700株
クワザワ	6,200	398.00	2,467,600	貸付有価証券 700株
ワキタ	37,300	1,036.00	38,642,800	貸付有価証券 4,600株
東邦ホールディングス	51,800	2,493.00	129,137,400	貸付有価証券 20,600株(12,300株)
サンゲツ	51,500	2,003.00	103,154,500	
ミツウロコグループホールディングス	23,200	931.00	21,599,200	貸付有価証券 3,100株
シナネンホールディングス	7,200	1,709.00	12,304,800	貸付有価証券 100株
伊藤忠エネクス	38,600	833.00	32,153,800	貸付有価証券 800株
サンリオ	54,000	2,016.00	108,864,000	貸付有価証券 2,000株
サンワテクノス	10,600	775.00	8,215,000	
リョーサン	19,300	2,690.00	51,917,000	
新光商事	16,400	1,874.00	30,733,600	貸付有価証券 2,500株
トーヨー	7,900	1,725.00	13,627,500	貸付有価証券 900株
三信電気	12,000	1,527.00	18,324,000	
東陽テクニカ	20,100	1,045.00	21,004,500	
モスフードサービス	22,900	2,344.00	53,677,600	貸付有価証券 12,500株
加賀電子	17,400	1,670.00	29,058,000	貸付有価証券 100株
ソーダニッカ	18,000	515.00	9,270,000	貸付有価証券 100株
立花エレテック	12,900	1,524.00	19,659,600	
フォーバル	7,600	928.00	7,052,800	貸付有価証券 900株
P A L T A C	31,500	5,160.00	162,540,000	貸付有価証券 3,800株
三谷産業	20,400	286.00	5,834,400	貸付有価証券 3,400株

太平洋興発	6,900	748.00	5,161,200	
西本Wismettac ホールディングス	3,200	3,245.00	10,384,000	
ヤマシタヘルスケアホー ルディングス	1,400	1,249.00	1,748,600	貸付有価証券 100株
国際紙パルプ商事	40,800	299.00	12,199,200	貸付有価証券 7,000株
ヤマタネ	8,800	1,294.00	11,387,200	
丸紅建材リース	1,700	1,669.00	2,837,300	
日鉄物産	12,500	4,085.00	51,062,500	
泉州電業	5,400	2,572.00	13,888,800	貸付有価証券 700株
トラスコ中山	36,400	2,429.00	88,415,600	貸付有価証券 18,300株（2,300株）
オートバックスセブン	69,500	1,771.00	123,084,500	貸付有価証券 46,200株
モリト	12,700	779.00	9,893,300	貸付有価証券 2,500株
加藤産業	27,300	3,115.00	85,039,500	貸付有価証券 3,000株
北恵	3,300	919.00	3,032,700	貸付有価証券 400株
イノテック	10,400	874.00	9,089,600	貸付有価証券 1,200株
イエローハット	33,000	1,541.00	50,853,000	
J Kホールディングス	15,800	492.00	7,773,600	貸付有価証券 1,700株
日伝	14,500	1,950.00	28,275,000	貸付有価証券 7,900株
北沢産業	13,100	261.00	3,419,100	貸付有価証券 1,800株（200株）
杉本商事	9,400	1,879.00	17,662,600	
因幡電機産業	24,900	4,640.00	115,536,000	
東テク	5,800	2,014.00	11,681,200	
ミスミグループ本社	218,900	2,443.00	534,772,700	貸付有価証券 29,300株
アルテック	13,900	202.00	2,807,800	貸付有価証券 2,700株
タキヒヨー	5,300	1,749.00	9,269,700	貸付有価証券 900株
蔵王産業	2,800	1,363.00	3,816,400	

スズケン	79,700	5,670.00	451,899,000	
ジェコス	12,000	840.00	10,080,000	
グローセル	16,000	403.00	6,448,000	貸付有価証券 1,200株
ローソン	44,200	5,310.00	234,702,000	貸付有価証券 29,500株
サンエー	13,200	4,510.00	59,532,000	貸付有価証券 2,300株
カワチ薬品	13,500	1,973.00	26,635,500	貸付有価証券 1,600株
エービーシー・マート	27,300	6,810.00	185,913,000	貸付有価証券 9,300株
ハードオフコーポレーション	6,900	705.00	4,864,500	
アスクル	18,300	3,035.00	55,540,500	貸付有価証券 7,800株(400株)
ゲオホールディングス	26,600	1,302.00	34,633,200	貸付有価証券 1,900株
アダストリア	24,200	2,260.00	54,692,000	貸付有価証券 9,800株
ジーフット	10,600	614.00	6,508,400	貸付有価証券 1,500株
シー・ヴィ・エス・ベイ エリア	2,200	675.00	1,485,000	貸付有価証券 200株
くら寿司	9,100	4,185.00	38,083,500	貸付有価証券 6,000株(2,600株)
キャンドウ	8,300	1,611.00	13,371,300	貸付有価証券 1,700株
パルグループホールディングス	8,900	3,375.00	30,037,500	貸付有価証券 1,000株
エディオン	74,100	1,021.00	75,656,100	貸付有価証券 18,000株(3,000株)
サーラコーポレーション	35,500	590.00	20,945,000	貸付有価証券 4,500株
ワッツ	7,700	613.00	4,720,100	貸付有価証券 1,600株
ハローズ	6,600	2,099.00	13,853,400	貸付有価証券 800株
フジオフードシステム	7,400	2,732.00	20,216,800	貸付有価証券 800株
あみやき亭	3,800	3,375.00	12,825,000	
ひらまつ	34,800	340.00	11,832,000	貸付有価証券

				4,200株
大黒天物産	4,200	3,205.00	13,461,000	貸付有価証券 500株
ハニーズホールディングス	15,400	1,421.00	21,883,400	貸付有価証券 1,800株
ファーマライズホールディングス	4,100	554.00	2,271,400	貸付有価証券 500株
アルペン	13,400	1,586.00	21,252,400	貸付有価証券 2,000株
ハブ	5,600	1,142.00	6,395,200	貸付有価証券 600株
クオールホールディングス	25,700	1,404.00	36,082,800	
ジンスホールディングス	9,200	6,280.00	57,776,000	貸付有価証券 1,100株
ビックカメラ	103,700	1,020.00	105,774,000	貸付有価証券 61,900株
DCMホールディングス	94,300	1,028.00	96,940,400	貸付有価証券 62,900株
ペッパーフードサービス	13,900	1,588.00	22,073,200	貸付有価証券 9,300株（2,900株）
Monotaro	124,300	2,594.00	322,434,200	貸付有価証券 61,800株（12,500株）
東京一番フーズ	4,400	610.00	2,684,000	
DDホールディングス	7,800	1,468.00	11,450,400	貸付有価証券 1,000株（200株）
きちりホールディングス	4,700	717.00	3,369,900	貸付有価証券 800株
アークランドサービスホールディングス	12,800	1,909.00	24,435,200	貸付有価証券 1,800株
J・フロントリテイリング	223,600	1,211.00	270,779,600	貸付有価証券 149,300株（15,300株）
ドトール・日レスホールディングス	30,700	2,031.00	62,351,700	貸付有価証券 3,900株
マツモトキヨシホールディングス	72,300	3,900.00	281,970,000	貸付有価証券 9,300株
ブロンコビリー	9,100	2,275.00	20,702,500	貸付有価証券 6,000株（400株）
ZOZO	188,900	2,085.00	393,856,500	貸付有価証券 14,400株
トレジャー・ファクト	5,100	1,263.00	6,441,300	貸付有価証券

リー				600株
物語コーポレーション	4,300	9,570.00	41,151,000	貸付有価証券 500株
ココカラファイン	19,700	5,860.00	115,442,000	
三越伊勢丹ホールディングス	327,100	803.00	262,661,300	貸付有価証券 600株
H a m e e	5,300	782.00	4,144,600	貸付有価証券 3,500株
ウエルシアホールディングス	46,200	5,390.00	249,018,000	貸付有価証券 30,800株
クリエイティブSDホールディングス	25,800	2,342.00	60,423,600	貸付有価証券 3,100株
丸善CHIホールディングス	20,400	372.00	7,588,800	貸付有価証券 2,600株
ミサワ	3,100	441.00	1,367,100	貸付有価証券 1,300株(1,000株)
ティーライフ	2,300	833.00	1,915,900	貸付有価証券 900株
エー・ピーカンパニー	3,300	525.00	1,732,500	貸付有価証券 1,700株
チムニー	5,300	2,395.00	12,693,500	貸付有価証券 3,600株
シュッピン	11,900	953.00	11,340,700	貸付有価証券 2,200株
ネクステージ	24,900	1,104.00	27,489,600	貸付有価証券 3,200株
ジョイフル本田	51,200	1,315.00	67,328,000	貸付有価証券 7,900株
鳥貴族	5,800	2,139.00	12,406,200	貸付有価証券 3,800株(600株)
キリン堂ホールディングス	6,900	1,806.00	12,461,400	貸付有価証券 800株
ホットランド	10,200	1,175.00	11,985,000	貸付有価証券 6,800株(200株)
すかいらーくホールディングス	195,900	1,836.00	359,672,400	貸付有価証券 130,700株
SFPホールディングス	7,500	2,063.00	15,472,500	貸付有価証券 1,900株
綿半ホールディングス	6,500	2,183.00	14,189,500	貸付有価証券 4,100株
ヨシックス	2,800	3,185.00	8,918,000	貸付有価証券 500株

ユナイテッド・スーパーマーケット・ホール	50,800	935.00	47,498,000	貸付有価証券 7,100株
ゴルフダイジェスト・オンライン	8,100	677.00	5,483,700	貸付有価証券 900株
B E E N O S	6,100	1,231.00	7,509,100	貸付有価証券 3,300株
あさひ	14,500	1,206.00	17,487,000	貸付有価証券 3,600株（1,800株）
日本調剤	6,200	3,715.00	23,033,000	
コスモス薬品	7,700	21,420.00	164,934,000	貸付有価証券 5,100株
トーエル	8,400	680.00	5,712,000	貸付有価証券 1,000株
オンリー	3,000	780.00	2,340,000	貸付有価証券 400株
セブン & アイ・ホールディングス	732,700	3,855.00	2,824,558,500	貸付有価証券 477,600株（92,200株）
クリエイト・レストランツ・ホールディング	47,000	1,616.00	75,952,000	貸付有価証券 13,600株
ツルハホールディングス	38,000	11,560.00	439,280,000	貸付有価証券 15,400株（700株）
サンマルクホールディングス	13,800	2,420.00	33,396,000	
フェリシモ	3,900	999.00	3,896,100	貸付有価証券 500株
トリドールホールディングス	21,600	2,463.00	53,200,800	貸付有価証券 11,200株
T O K Y O B A S E	15,700	890.00	13,973,000	貸付有価証券 5,300株（2,900株）
ウイルプラスホールディングス	2,700	810.00	2,187,000	貸付有価証券 100株
ジャパンミート	8,800	2,059.00	18,119,200	貸付有価証券 1,000株
サッドラホールディングス	2,600	1,733.00	4,505,800	貸付有価証券 500株
デファクトスタンダード	1,500	308.00	462,000	貸付有価証券 300株
アレザホールディングス	9,400	783.00	7,360,200	貸付有価証券 1,800株
串カツ田中ホールディングス	2,700	2,054.00	5,545,800	貸付有価証券 1,800株

パロックジャパンリミテッド	14,100	1,021.00	14,396,100	貸付有価証券 1,700株
クスリのアオキホールディングス	17,400	8,100.00	140,940,000	貸付有価証券 10,000株
力の源ホールディングス	6,600	860.00	5,676,000	貸付有価証券 4,300株
スシログローバルホールディングス	19,200	6,990.00	134,208,000	貸付有価証券 12,300株
LIXILピバ	14,800	1,407.00	20,823,600	
メディカルシステムネットワーク	18,600	504.00	9,374,400	貸付有価証券 9,500株
はるやまホールディングス	8,200	783.00	6,420,600	貸付有価証券 1,100株
ノジマ	31,100	1,745.00	54,269,500	貸付有価証券 400株
カップ・クリエイト	24,500	1,383.00	33,883,500	貸付有価証券 16,300株（500株）
ライトオン	13,100	640.00	8,384,000	貸付有価証券 8,700株
ジーンズメイト	5,300	312.00	1,653,600	貸付有価証券 2,300株（1,100株）
良品計画	247,600	1,954.00	483,810,400	貸付有価証券 81,700株（5,000株）
三城ホールディングス	21,600	303.00	6,544,800	貸付有価証券 300株（200株）
アドヴァン	26,700	1,139.00	30,411,300	貸付有価証券 3,200株
アルビス	6,600	2,378.00	15,694,800	貸付有価証券 3,600株
コナカ	20,600	425.00	8,755,000	貸付有価証券 100株（100株）
ハウスオブローゼ	2,100	1,580.00	3,318,000	貸付有価証券 200株
G-7ホールディングス	5,100	3,170.00	16,167,000	
イオン北海道	17,600	730.00	12,848,000	貸付有価証券 2,500株
コジマ	30,100	449.00	13,514,900	貸付有価証券 13,500株
ヒマラヤ	6,100	786.00	4,794,600	貸付有価証券 800株
コーナン商事	22,900	2,323.00	53,196,700	貸付有価証券 2,800株

エコス	6,400	1,543.00	9,875,200	貸付有価証券 700株
ワタミ	23,000	1,426.00	32,798,000	貸付有価証券 12,600株
マルシェ	4,600	776.00	3,569,600	貸付有価証券 2,500株
パン・パシフィック・イ ンターナショナルホ	418,800	1,655.00	693,114,000	貸付有価証券 86,800株
西松屋チェーン	38,300	895.00	34,278,500	貸付有価証券 5,000株
ゼンショーホールディン グス	85,000	2,369.00	201,365,000	貸付有価証券 56,700株(300株)
幸楽苑ホールディングス	11,100	2,446.00	27,150,600	貸付有価証券 1,800株
ハークスレイ	3,600	1,010.00	3,636,000	
サイゼリヤ	28,800	2,646.00	76,204,800	貸付有価証券 3,900株(400株)
V Tホールディングス	78,900	447.00	35,268,300	貸付有価証券 200株
魚力	4,800	1,544.00	7,411,200	貸付有価証券 2,700株
ポブラ	4,500	479.00	2,155,500	貸付有価証券 3,000株
フジ・コーポレーション	4,600	2,160.00	9,936,000	貸付有価証券 500株
ユナイテッドアローズ	20,000	3,320.00	66,400,000	貸付有価証券 2,800株
ハイデイ日高	25,200	2,097.00	52,844,400	貸付有価証券 3,400株
京都きもの友禅	11,100	339.00	3,762,900	貸付有価証券 5,400株
コロワイド	58,100	2,072.00	120,383,200	貸付有価証券 38,900株(4,500株)
ピーシーデポコーポレー ション	23,200	483.00	11,205,600	貸付有価証券 100株
壱番屋	12,300	5,090.00	62,607,000	貸付有価証券 3,800株
トップカルチャー	6,300	335.00	2,110,500	貸付有価証券 4,200株(2,200株)
P L A N T	4,500	691.00	3,109,500	貸付有価証券 2,400株
スギホールディングス	38,400	5,580.00	214,272,000	貸付有価証券

				10,500株
薬王堂ホールディングス	7,600	2,419.00	18,384,400	貸付有価証券 300株
ヴィア・ホールディングス	21,400	658.00	14,081,200	貸付有価証券 3,700株(900株)
スクロール	26,900	327.00	8,796,300	貸付有価証券 3,300株
ヨンドシーホールディングス	19,400	2,567.00	49,799,800	貸付有価証券 11,400株
ファミリーマート	195,500	2,538.00	496,179,000	貸付有価証券 98,100株(11,500株)
木曽路	21,400	2,604.00	55,725,600	貸付有価証券 11,700株
S R Sホールディングス	20,600	1,030.00	21,218,000	貸付有価証券 11,200株(300株)
千趣会	31,600	301.00	9,511,600	貸付有価証券 21,000株
タカキュー	13,500	172.00	2,322,000	貸付有価証券 4,000株(300株)
ケーヨー	32,300	472.00	15,245,600	貸付有価証券 7,200株(100株)
上新電機	20,600	1,957.00	40,314,200	貸付有価証券 2,500株
日本瓦斯	27,600	3,105.00	85,698,000	
ロイヤルホールディングス	30,500	2,579.00	78,659,500	貸付有価証券 20,200株
東天紅	1,300	1,209.00	1,571,700	貸付有価証券 100株
いなげや	19,500	1,524.00	29,718,000	貸付有価証券 12,900株
島忠	36,900	2,557.00	94,353,300	貸付有価証券 24,600株
チヨダ	18,300	1,535.00	28,090,500	貸付有価証券 2,200株
ライフコーポレーション	13,300	2,062.00	27,424,600	貸付有価証券 1,600株
リンガーハット	21,500	2,484.00	53,406,000	貸付有価証券 3,100株
Mr Max HD	24,000	435.00	10,440,000	貸付有価証券 3,800株
テンアライド	16,100	439.00	7,067,900	貸付有価証券 10,700株

AOKIホールディングス	35,000	1,042.00	36,470,000	貸付有価証券 100株
オークワ	24,900	1,138.00	28,336,200	貸付有価証券 7,100株
コメリ	27,000	2,153.00	58,131,000	貸付有価証券 500株
青山商事	30,500	1,860.00	56,730,000	
しまむら	20,300	8,200.00	166,460,000	貸付有価証券 6,300株（200株）
はせがわ	9,200	402.00	3,698,400	貸付有価証券 400株（400株）
高島屋	137,100	1,179.00	161,640,900	貸付有価証券 29,700株（2,900株）
松屋	35,200	767.00	26,998,400	貸付有価証券 5,100株
エイチ・ツー・オー リテイリング	89,700	1,128.00	101,181,600	
近鉄百貨店	6,700	2,993.00	20,053,100	貸付有価証券 900株
パルコ	16,800	1,258.00	21,134,400	貸付有価証券 6,200株
丸井グループ	147,900	2,115.00	312,808,500	貸付有価証券 18,100株
アクシアル リテイリング	14,500	3,840.00	55,680,000	貸付有価証券 1,700株
井筒屋	8,900	219.00	1,949,100	貸付有価証券 1,100株
イオン	672,700	1,888.50	1,270,393,950	貸付有価証券 449,100株（115,500 株）
イズミ	35,500	4,000.00	142,000,000	貸付有価証券 7,100株
平和堂	35,500	1,978.00	70,219,000	貸付有価証券 4,300株
フジ	21,100	1,821.00	38,423,100	貸付有価証券 2,500株
ヤオコー	19,800	4,675.00	92,565,000	貸付有価証券 4,300株
ゼビオホールディングス	21,100	1,126.00	23,758,600	貸付有価証券 2,500株
ケーズホールディングス	181,600	1,123.00	203,936,800	貸付有価証券 600株

Olympicグループ	10,300	605.00	6,231,500	貸付有価証券 3,900株（2,500株）
日産東京販売ホールディングス	25,700	277.00	7,118,900	貸付有価証券 3,300株（100株）
Genky Drug Stores	8,500	2,053.00	17,450,500	貸付有価証券 4,200株（100株）
総合メディカルホールディングス	15,200	1,477.00	22,450,400	
ブックオフグループホールディングス	9,100	1,160.00	10,556,000	貸付有価証券 4,900株
アインホールディングス	23,400	5,760.00	134,784,000	貸付有価証券 4,300株
元気寿司	4,900	2,746.00	13,455,400	貸付有価証券 3,200株
ヤマダ電機	532,600	489.00	260,441,400	貸付有価証券 355,400株
アークランドサカモト	29,600	1,228.00	36,348,800	貸付有価証券 3,600株
ニトリホールディングス	75,700	15,075.00	1,141,177,500	貸付有価証券 50,500株
グルメ杵屋	12,500	1,170.00	14,625,000	貸付有価証券 8,300株
愛眼	13,900	242.00	3,363,800	貸付有価証券 2,800株
ケーユーホールディングス	9,100	810.00	7,371,000	貸付有価証券 1,100株
吉野家ホールディングス	61,000	2,301.00	140,361,000	貸付有価証券 22,300株（1,000株）
松屋フーズホールディングス	8,400	3,825.00	32,130,000	貸付有価証券 1,200株
サガミホールディングス	23,400	1,345.00	31,473,000	貸付有価証券 15,600株
関西スーパーマーケット	13,200	1,102.00	14,546,400	貸付有価証券 1,600株
王将フードサービス	12,800	7,180.00	91,904,000	貸付有価証券 1,500株
プレナス	19,600	1,720.00	33,712,000	貸付有価証券 6,100株
ミニストップ	12,900	1,360.00	17,544,000	貸付有価証券 6,200株
アークス	32,800	2,150.00	70,520,000	貸付有価証券 4,000株

パローホールディングス	37,700	1,774.00	66,879,800	
藤久	1,400	718.00	1,005,200	貸付有価証券 900株
ベルク	8,600	5,030.00	43,258,000	貸付有価証券 1,000株
大庄	9,300	1,555.00	14,461,500	貸付有価証券 4,400株
ファーストリテイリング	23,400	65,150.00	1,524,510,000	貸付有価証券 6,200株(300株)
サンドラッグ	65,800	3,245.00	213,521,000	
サックスパーホールディングス	14,800	883.00	13,068,400	
ヤマザワ	3,600	1,623.00	5,842,800	貸付有価証券 400株
やまや	3,000	2,297.00	6,891,000	貸付有価証券 1,700株
ペルーナ	42,900	700.00	30,030,000	貸付有価証券 23,400株(100株)
島根銀行	3,700	702.00	2,597,400	貸付有価証券 1,200株
じもとホールディングス	118,300	92.00	10,883,600	貸付有価証券 2,000株(400株)
めぶきフィナンシャルグループ	909,600	241.00	219,213,600	貸付有価証券 1,100株
東京きらぼしフィナンシャルグループ	23,600	1,283.00	30,278,800	貸付有価証券 2,900株
九州フィナンシャルグループ	287,300	406.00	116,643,800	貸付有価証券 40,000株
ゆうちょ銀行	495,900	997.00	494,412,300	貸付有価証券 106,400株
富山第一銀行	41,700	268.00	11,175,600	貸付有価証券 5,400株(100株)
コンコルディア・フィナンシャルグループ	1,098,200	379.00	416,217,800	貸付有価証券 100株
西日本フィナンシャルホールディングス	110,200	651.00	71,740,200	
関西みらいフィナンシャルグループ	82,200	672.00	55,238,400	貸付有価証券 11,200株
三十三フィナンシャルグループ	15,100	1,483.00	22,393,300	
第四北越フィナンシャルグループ	30,400	2,470.00	75,088,000	

新生銀行	128,500	1,437.00	184,654,500	貸付有価証券 82,000株（900株）
あおぞら銀行	97,800	2,481.00	242,641,800	貸付有価証券 12,400株
三菱UFJフィナンシャル・グループ	12,050,400	519.80	6,263,797,920	貸付有価証券 5,400株
りそなホールディングス	1,921,000	423.30	813,159,300	貸付有価証券 15,700株
三井住友トラスト・ホールディングス	344,200	3,556.00	1,223,975,200	貸付有価証券 42,100株
三井住友フィナンシャルグループ	1,233,700	3,526.00	4,350,026,200	貸付有価証券 150,900株
千葉銀行	602,100	538.00	323,929,800	貸付有価証券 400株
群馬銀行	350,200	342.00	119,768,400	
武蔵野銀行	26,100	1,757.00	45,857,700	貸付有価証券 3,100株
千葉興業銀行	48,000	292.00	14,016,000	貸付有価証券 2,000株
筑波銀行	72,800	153.00	11,138,400	貸付有価証券 9,800株
七十七銀行	54,900	1,379.00	75,707,100	
青森銀行	13,600	2,451.00	33,333,600	貸付有価証券 1,600株
秋田銀行	11,200	1,858.00	20,809,600	
山形銀行	19,700	1,387.00	27,323,900	貸付有価証券 2,400株
岩手銀行	12,200	2,288.00	27,913,600	
東邦銀行	156,500	235.00	36,777,500	貸付有価証券 19,500株
東北銀行	8,900	936.00	8,330,400	
みちのく銀行	11,200	1,548.00	17,337,600	貸付有価証券 1,300株
ふくおかフィナンシャルグループ	154,200	1,842.00	284,036,400	貸付有価証券 100株
静岡銀行	433,500	732.00	317,322,000	貸付有価証券 500株
十六銀行	23,500	2,137.00	50,219,500	貸付有価証券 1,700株
スルガ銀行	179,100	407.00	72,893,700	貸付有価証券 102,100株

八十二銀行	422,500	397.00	167,732,500	貸付有価証券 51,500株
山梨中央銀行	21,100	951.00	20,066,100	
大垣共立銀行	36,900	2,208.00	81,475,200	貸付有価証券 4,400株
福井銀行	15,000	1,235.00	18,525,000	貸付有価証券 1,800株
北國銀行	18,000	2,348.00	42,264,000	
清水銀行	7,200	1,807.00	13,010,400	
富山銀行	3,400	2,167.00	7,367,800	貸付有価証券 400株
滋賀銀行	35,100	2,290.00	80,379,000	貸付有価証券 12,200株
南都銀行	27,300	2,247.00	61,343,100	
百五銀行	157,500	317.00	49,927,500	貸付有価証券 800株
京都銀行	62,700	3,885.00	243,589,500	
紀陽銀行	62,000	1,464.00	90,768,000	貸付有価証券 8,300株
ほくほくフィナンシャル グループ	116,500	950.00	110,675,000	貸付有価証券 14,200株
広島銀行	258,400	481.00	124,290,400	貸付有価証券 2,300株
山陰合同銀行	103,800	590.00	61,242,000	貸付有価証券 100株
中国銀行	150,600	878.00	132,226,800	貸付有価証券 20,000株
鳥取銀行	6,000	1,369.00	8,214,000	貸付有価証券 100株
伊予銀行	231,900	497.00	115,254,300	貸付有価証券 300株
百十四銀行	18,600	1,943.00	36,139,800	
四国銀行	24,800	900.00	22,320,000	貸付有価証券 3,000株
阿波銀行	26,800	2,202.00	59,013,600	貸付有価証券 4,400株
大分銀行	10,700	2,828.00	30,259,600	貸付有価証券 700株
宮崎銀行	11,700	2,261.00	26,453,700	貸付有価証券 1,400株
佐賀銀行	10,600	1,379.00	14,617,400	

沖縄銀行	16,000	3,035.00	48,560,000	貸付有価証券 1,900株
琉球銀行	40,400	1,027.00	41,490,800	貸付有価証券 100株
セブン銀行	591,500	278.00	164,437,000	貸付有価証券 73,700株
みずほフィナンシャルグループ	23,786,900	158.40	3,767,844,960	貸付有価証券 2,910,700株
高知銀行	6,400	740.00	4,736,000	
山口フィナンシャルグループ	218,500	679.00	148,361,500	貸付有価証券 200株
長野銀行	5,700	1,554.00	8,857,800	貸付有価証券 3,800株
名古屋銀行	14,200	2,945.00	41,819,000	貸付有価証券 1,900株
北洋銀行	263,900	211.00	55,682,900	貸付有価証券 8,300株
愛知銀行	6,300	3,280.00	20,664,000	貸付有価証券 100株
中京銀行	7,200	2,106.00	15,163,200	
大光銀行	6,000	1,583.00	9,498,000	貸付有価証券 600株
愛媛銀行	24,400	1,074.00	26,205,600	貸付有価証券 2,700株
トマト銀行	6,800	1,013.00	6,888,400	貸付有価証券 100株
京葉銀行	74,600	594.00	44,312,400	
栃木銀行	90,600	164.00	14,858,400	貸付有価証券 900株
北日本銀行	5,500	1,637.00	9,003,500	貸付有価証券 200株
東和銀行	30,700	686.00	21,060,200	貸付有価証券 2,400株
福島銀行	15,200	226.00	3,435,200	貸付有価証券 2,800株
大東銀行	8,400	549.00	4,611,600	
トモニホールディングス	135,300	316.00	42,754,800	貸付有価証券 700株
フィデアホールディングス	169,900	111.00	18,858,900	
池田泉州ホールディングス	185,800	178.00	33,072,400	貸付有価証券 24,200株

F P G	55,000	1,084.00	59,620,000	貸付有価証券 9,200株
マーキュリアインベスト メント	7,700	729.00	5,613,300	貸付有価証券 900株
S B Iホールディングス	208,600	2,257.00	470,810,200	貸付有価証券 11,000株
日本アジア投資	14,800	226.00	3,344,800	貸付有価証券 5,600株（1,100株）
ジャフコ	28,700	3,860.00	110,782,000	貸付有価証券 3,500株
大和証券グループ本社	1,404,600	474.40	666,342,240	貸付有価証券 12,100株
野村ホールディングス	3,080,200	442.60	1,363,296,520	
岡三証券グループ	149,200	349.00	52,070,800	貸付有価証券 20,900株
丸三証券	52,000	485.00	25,220,000	貸付有価証券 34,600株（2,600株）
東洋証券	62,600	146.00	9,139,600	貸付有価証券 14,800株（300株）
東海東京フィナンシャル・ ホールディングス	208,700	290.00	60,523,000	貸付有価証券 13,000株
光世証券	4,200	559.00	2,347,800	貸付有価証券 1,000株
水戸証券	50,600	192.00	9,715,200	貸付有価証券 400株（300株）
いちよし証券	35,100	631.00	22,148,100	
松井証券	85,700	887.00	76,015,900	貸付有価証券 20,400株
だいこう証券ビジネス	7,100	530.00	3,763,000	貸付有価証券 900株
マネックスグループ	161,400	314.00	50,679,600	貸付有価証券 83,600株（31,800株）
極東証券	23,500	805.00	18,917,500	
岩井コスモホールディン グス	17,900	1,072.00	19,188,800	
藍澤證券	31,400	676.00	21,226,400	貸付有価証券 3,800株
マネーパートナーズグ ループ	20,500	263.00	5,391,500	貸付有価証券 8,500株
スパークス・グループ	69,300	240.00	16,632,000	貸付有価証券 8,500株
小林洋行	5,000	243.00	1,215,000	貸付有価証券

				100株
かんぽ生命保険	62,000	1,535.00	95,170,000	貸付有価証券 200株
S O M P Oホールディングス	308,600	4,401.00	1,358,148,600	貸付有価証券 37,700株
アニコムホールディングス	14,400	3,830.00	55,152,000	貸付有価証券 9,500株(2,000株)
M S & A Dインシュアランスグループホール	457,700	3,420.00	1,565,334,000	
ソニーフィナンシャルホールディングス	143,900	2,318.00	333,560,200	貸付有価証券 25,500株
第一生命ホールディングス	990,500	1,500.00	1,485,750,000	貸付有価証券 600株
東京海上ホールディングス	626,000	5,567.00	3,484,942,000	貸付有価証券 79,500株
T & Dホールディングス	541,400	1,073.00	580,922,200	貸付有価証券 1,000株
アドバンスクリエイト	4,100	1,806.00	7,404,600	貸付有価証券 2,200株
全国保証	49,300	3,975.00	195,967,500	貸付有価証券 5,300株(700株)
ジェイリース	4,800	306.00	1,468,800	
イントラスト	4,900	669.00	3,278,100	貸付有価証券 1,500株
日本モーゲージサービス	3,100	1,064.00	3,298,400	貸付有価証券 500株
C a s a	7,900	1,219.00	9,630,100	貸付有価証券 900株
アルヒ	15,900	2,115.00	33,628,500	貸付有価証券 10,600株(6,800株)
プレミアグループ	10,000	1,842.00	18,420,000	貸付有価証券 1,500株
クレディセゾン	122,600	1,193.00	146,261,800	貸付有価証券 600株(300株)
芙蓉総合リース	20,000	6,140.00	122,800,000	
興銀リース	32,900	2,750.00	90,475,000	貸付有価証券 4,000株
東京センチュリー	35,300	4,370.00	154,261,000	
日本証券金融	77,100	494.00	38,087,400	貸付有価証券 100株
アイフル	267,000	222.00	59,274,000	貸付有価証券 156,200株

リコーリース	13,800	3,315.00	45,747,000	貸付有価証券 1,600株
イオンフィナンシャル サービス	111,800	1,578.00	176,420,400	貸付有価証券 19,000株
アコム	351,800	378.00	132,980,400	貸付有価証券 43,300株
ジャックス	19,300	2,178.00	42,035,400	
オリエントコーポレー ション	473,500	138.00	65,343,000	貸付有価証券 62,900株
日立キャピタル	41,300	2,134.00	88,134,200	貸付有価証券 500株
アプラスフィナンシャル	84,000	69.00	5,796,000	貸付有価証券 24,400株
オリックス	1,167,900	1,608.00	1,877,983,200	
三菱UFJリース	394,900	587.00	231,806,300	貸付有価証券 600株
九州リースサービス	8,600	585.00	5,031,000	貸付有価証券 1,000株
日本取引所グループ	472,900	1,745.00	825,210,500	
イー・ギャランティ	16,400	1,306.00	21,418,400	
アサックス	7,300	589.00	4,299,700	貸付有価証券 800株
NECキャピタルソ リューション	7,100	2,092.00	14,853,200	貸付有価証券 800株
いちご	222,700	442.00	98,433,400	貸付有価証券 31,900株
日本駐車場開発	192,000	170.00	32,640,000	貸付有価証券 34,900株
スター・マイカ・ホール ディングス	9,000	1,874.00	16,866,000	貸付有価証券 1,100株
ヒューリック	373,821	1,045.00	390,642,945	貸付有価証券 249,500株（19,200 株）
三栄建築設計	7,000	1,430.00	10,010,000	貸付有価証券 800株
野村不動産ホールディ ングス	116,700	2,293.00	267,593,100	貸付有価証券 600株
三重交通グループホール ディングス	35,500	525.00	18,637,500	貸付有価証券 23,700株
サムティ	24,800	1,837.00	45,557,600	貸付有価証券 5,400株
ディア・ライフ	22,400	516.00	11,558,400	貸付有価証券

				2,900株
コーセーアールイー	5,100	684.00	3,488,400	貸付有価証券 200株
エー・ディー・ワークス	539,200	34.00	18,332,800	貸付有価証券 263,000株（300株）
日本商業開発	10,900	1,470.00	16,023,000	
プレサンスコーポレーション	27,800	1,575.00	43,785,000	
ユニゾホールディングス	26,400	4,310.00	113,784,000	貸付有価証券 15,500株（1,800株）
THEグローバル社	8,900	421.00	3,746,900	貸付有価証券 1,000株
日本管理センター	11,500	1,360.00	15,640,000	貸付有価証券 1,400株
サンセイランディック	5,100	795.00	4,054,500	貸付有価証券 700株
エストラスト	2,400	721.00	1,730,400	貸付有価証券 300株
フージャースホールディングス	38,100	614.00	23,393,400	貸付有価証券 24,500株（15,900株）
オープンハウス	25,400	5,170.00	131,318,000	貸付有価証券 16,900株
東急不動産ホールディングス	470,800	661.00	311,198,800	貸付有価証券 57,600株
飯田グループホールディングス	146,000	1,670.00	243,820,000	貸付有価証券 18,800株
イーグランド	2,500	684.00	1,710,000	
ムゲンエステート	12,100	604.00	7,308,400	貸付有価証券 1,900株
ピーロット	4,100	1,514.00	6,207,400	
ファーストブラザーズ	4,000	1,048.00	4,192,000	貸付有価証券 2,600株
ハウズドゥ	9,600	1,577.00	15,139,200	貸付有価証券 6,400株（200株）
シーアールイー	4,300	1,041.00	4,476,300	貸付有価証券 500株
プロパティエージェント	2,300	1,189.00	2,734,700	貸付有価証券 400株（400株）
ケイアイスター不動産	4,700	1,935.00	9,094,500	貸付有価証券 2,500株（1,900株）
アグレ都市デザイン	2,800	421.00	1,178,800	貸付有価証券 600株

グッドコムアセット	4,000	1,635.00	6,540,000	貸付有価証券 2,500株（300株）
ジェイ・エス・ビー	1,800	4,120.00	7,416,000	貸付有価証券 200株
テンポイノベーション	1,900	1,554.00	2,952,600	
グローバル・リンク・マ ネジメント	2,900	583.00	1,690,700	貸付有価証券 300株
パーク24	93,900	2,257.00	211,932,300	貸付有価証券 50,100株（6,800株）
パラカ	4,500	2,077.00	9,346,500	貸付有価証券 2,500株
三井不動産	928,700	2,575.00	2,391,402,500	貸付有価証券 113,600株
三菱地所	1,226,400	2,029.50	2,488,978,800	貸付有価証券 150,000株
平和不動産	32,100	2,521.00	80,924,100	
東京建物	191,300	1,463.00	279,871,900	貸付有価証券 124,000株（21,900 株）
ダイビル	51,500	1,038.00	53,457,000	
京阪神ビルディング	30,600	1,214.00	37,148,400	貸付有価証券 3,800株
住友不動産	393,500	3,913.00	1,539,765,500	
テーオーシー	40,100	806.00	32,320,600	貸付有価証券 100株
東京楽天地	2,500	5,450.00	13,625,000	貸付有価証券 300株
レオパレス21	215,900	304.00	65,633,600	貸付有価証券 144,100株（50,700 株）
スターツコーポレーショ ン	23,800	2,402.00	57,167,600	貸付有価証券 2,900株
フジ住宅	22,300	678.00	15,119,400	貸付有価証券 2,700株
空港施設	20,400	527.00	10,750,800	
明和地所	9,600	531.00	5,097,600	貸付有価証券 1,200株
ゴールドクレスト	13,800	2,044.00	28,207,200	貸付有価証券 2,600株
日本エスリード	6,800	1,586.00	10,784,800	
日神不動産	25,900	441.00	11,421,900	貸付有価証券 100株

日本エスコ	31,700	750.00	23,775,000	貸付有価証券 18,800株（13,800株）
タカラレーベン	80,000	400.00	32,000,000	
サンヨーハウジング名古屋	9,800	846.00	8,290,800	貸付有価証券 1,300株
イオンモール	87,800	1,699.00	149,172,200	貸付有価証券 41,900株
毎日コムネット	3,700	722.00	2,671,400	貸付有価証券 200株
ファースト住建	7,500	1,239.00	9,292,500	貸付有価証券 900株
カチタス	19,500	4,215.00	82,192,500	貸付有価証券 2,900株
トーセイ	24,100	1,279.00	30,823,900	貸付有価証券 3,000株
穴吹興産	1,900	2,777.00	5,276,300	貸付有価証券 200株
サンフロンティア不動産	24,200	1,223.00	29,596,600	貸付有価証券 300株
エフ・ジェー・ネクスト	15,300	1,005.00	15,376,500	
インテリックス	4,900	715.00	3,503,500	貸付有価証券 800株
ランドビジネス	7,400	765.00	5,661,000	
日本社宅サービス	4,400	971.00	4,272,400	貸付有価証券 200株
グランディハウス	15,300	446.00	6,823,800	貸付有価証券 1,800株
日本空港ビルデング	55,900	4,225.00	236,177,500	貸付有価証券 37,300株
日本工営	11,400	2,768.00	31,555,200	貸付有価証券 1,600株
L I F U L L	59,200	653.00	38,657,600	貸付有価証券 3,100株
ジェイエシーリクルートメント	11,400	1,917.00	21,853,800	貸付有価証券 1,300株
日本M&Aセンター	128,000	3,090.00	395,520,000	貸付有価証券 5,100株
メンバーズ	5,700	1,845.00	10,516,500	貸付有価証券 3,800株
中広	1,700	602.00	1,023,400	
アイティメディア	3,400	645.00	2,193,000	貸付有価証券 1,600株

タケエイ	17,600	944.00	16,614,400	貸付有価証券 400株
E・Jホールディングス	2,100	1,214.00	2,549,400	
トラスト・テック	18,700	1,224.00	22,888,800	貸付有価証券 2,200株
コシダカホールディングス	40,800	1,672.00	68,217,600	貸付有価証券 5,900株
アルトナー	4,100	699.00	2,865,900	
パソナグループ	20,700	1,481.00	30,656,700	貸付有価証券 3,100株
C D S	4,200	1,274.00	5,350,800	貸付有価証券 700株
リンクアンドモチベーション	37,400	607.00	22,701,800	貸付有価証券 24,900株(100株)
G C A	20,000	705.00	14,100,000	貸付有価証券 2,400株
エス・エム・エス	62,300	2,593.00	161,543,900	貸付有価証券 7,700株
サニーサイドアップ	3,800	972.00	3,693,600	
パーソルホールディングス	169,600	2,115.00	358,704,000	
リニカル	9,500	1,013.00	9,623,500	貸付有価証券 1,800株
クックパッド	59,200	289.00	17,108,800	貸付有価証券 17,700株(1,000株)
エスクリ	4,600	835.00	3,841,000	
アイ・ケイ・ケイ	8,300	690.00	5,727,000	貸付有価証券 1,200株(200株)
学情	6,000	1,192.00	7,152,000	貸付有価証券 2,800株
スタジオアリス	8,500	1,892.00	16,082,000	貸付有価証券 1,200株
シミックホールディングス	9,400	1,661.00	15,613,400	
N J S	3,700	1,554.00	5,749,800	貸付有価証券 400株
総合警備保障	67,500	5,340.00	360,450,000	貸付有価証券 8,200株
カカクコム	127,000	2,524.00	320,548,000	貸付有価証券 17,600株
セントケア・ホールディング	12,300	500.00	6,150,000	貸付有価証券 6,800株

サイネックス	2,900	620.00	1,798,000	
ルネサンス	9,400	1,578.00	14,833,200	貸付有価証券 5,100株
ディップ	27,300	2,509.00	68,495,700	貸付有価証券 15,900株(2,800株)
オプトホールディング	9,200	1,532.00	14,094,400	貸付有価証券 4,500株
新日本科学	22,900	686.00	15,709,400	貸付有価証券 8,000株
ツクイ	39,900	431.00	17,196,900	貸付有価証券 200株
キャリアデザインセン ター	4,300	1,294.00	5,564,200	
ベネフィット・ワン	47,000	1,830.00	86,010,000	貸付有価証券 100株
エムスリー	357,000	2,415.00	862,155,000	貸付有価証券 173,700株(13,100 株)
ツカダ・グローバルホー ルディング	10,800	572.00	6,177,600	貸付有価証券 1,500株
プラス	1,900	613.00	1,164,700	貸付有価証券 200株
アウトソーシング	96,900	986.00	95,543,400	貸付有価証券 15,400株
ウェルネット	16,000	707.00	11,312,000	貸付有価証券 2,700株
ワールドホールディング ス	5,600	1,530.00	8,568,000	貸付有価証券 600株
ディー・エヌ・エー	91,400	2,059.00	188,192,600	貸付有価証券 12,200株
博報堂DYホールディン グス	235,800	1,561.00	368,083,800	貸付有価証券 28,900株
ぐるなび	24,100	688.00	16,580,800	貸付有価証券 1,400株
タカミヤ	17,900	648.00	11,599,200	貸付有価証券 9,100株
ジャパンベストレス キューシステム	11,500	1,139.00	13,098,500	貸付有価証券 6,200株
ファンコミュニケーション ズ	46,600	538.00	25,070,800	貸付有価証券 5,800株
ライク	6,700	1,877.00	12,575,900	貸付有価証券 1,600株

ビジネス・ブレイクスルー	7,100	361.00	2,563,100	貸付有価証券 1,000株
エスプール	6,500	3,035.00	19,727,500	
WDBホールディングス	7,700	2,467.00	18,995,900	貸付有価証券 900株
ティア	9,900	617.00	6,108,300	貸付有価証券 300株
CDG	1,500	1,420.00	2,130,000	貸付有価証券 500株
バリューコマース	9,500	1,726.00	16,397,000	貸付有価証券 1,200株
インフォマート	92,900	1,611.00	149,661,900	貸付有価証券 45,900株
J Pホールディングス	48,400	273.00	13,213,200	貸付有価証券 300株
E P Sホールディングス	25,500	1,296.00	33,048,000	
レグス	4,200	1,732.00	7,274,400	貸付有価証券 2,800株
プレステージ・インターナショナル	31,700	1,856.00	58,835,200	貸付有価証券 4,300株（500株）
アミューズ	10,300	2,622.00	27,006,600	
ドリームインキュベータ	5,100	1,269.00	6,471,900	貸付有価証券 600株
クイック	10,500	1,279.00	13,429,500	
T A C	9,200	194.00	1,784,800	貸付有価証券 1,100株
ケネディクス	161,400	532.00	85,864,800	貸付有価証券 49,800株（8,800株）
電通	174,800	3,650.00	638,020,000	貸付有価証券 116,300株（18,600株）
テイクアンドグヴィ・ニーズ	6,500	1,123.00	7,299,500	貸付有価証券 700株
ぴあ	4,800	4,165.00	19,992,000	貸付有価証券 1,600株
イオンファンタジー	5,400	2,715.00	14,661,000	貸付有価証券 600株
シーティーエス	19,100	721.00	13,771,100	貸付有価証券 8,700株
ネクシィーズグループ	5,900	1,843.00	10,873,700	貸付有価証券 300株
みらかホールディングス	47,400	2,380.00	112,812,000	

アルプス技研	15,000	1,507.00	22,605,000	貸付有価証券 2,200株
ダイオーズ	3,900	1,433.00	5,588,700	貸付有価証券 2,200株（100株）
日本空調サービス	19,200	696.00	13,363,200	貸付有価証券 2,300株
オリエンタルランド	200,400	15,970.00	3,200,388,000	貸付有価証券 24,800株
ダスキン	43,600	2,758.00	120,248,800	貸付有価証券 5,500株
明光ネットワークジャパン	19,900	892.00	17,750,800	貸付有価証券 3,000株
ファルコホールディングス	9,300	1,600.00	14,880,000	貸付有価証券 5,100株（200株）
秀英予備校	3,700	437.00	1,616,900	
田谷	3,100	605.00	1,875,500	貸付有価証券 2,000株
ラウンドワン	52,600	1,601.00	84,212,600	
リゾートトラスト	71,800	1,640.00	117,752,000	貸付有価証券 100株
ピー・エム・エル	21,800	2,947.00	64,244,600	
ワタベウェディング	2,700	558.00	1,506,600	貸付有価証券 500株
りらいあコミュニケーションズ	30,600	1,330.00	40,698,000	貸付有価証券 3,700株
リソー教育	86,100	460.00	39,606,000	貸付有価証券 10,500株
早稲田アカデミー	4,800	799.00	3,835,200	貸付有価証券 2,700株
ユー・エス・エス	207,100	2,009.00	416,063,900	貸付有価証券 25,300株
東京個別指導学院	6,000	947.00	5,682,000	貸付有価証券 2,000株
サイバーエージェント	97,500	4,400.00	429,000,000	貸付有価証券 14,700株
楽天	790,500	984.00	777,852,000	貸付有価証券 403,700株
クリーク・アンド・リパー社	10,000	1,139.00	11,390,000	貸付有価証券 4,100株（1,500株）
テー・オー・ダブリュー	14,800	723.00	10,700,400	貸付有価証券 1,900株
山田コンサルティング	8,200	1,636.00	13,415,200	貸付有価証券

ループ				1,900株
セントラルスポーツ	6,300	3,035.00	19,120,500	貸付有価証券 3,500株
フルキャストホールディングス	17,000	1,973.00	33,541,000	貸付有価証券 2,000株
エン・ジャパン	24,700	3,825.00	94,477,500	貸付有価証券 5,100株(2,100株)
リソルホールディングス	1,800	3,945.00	7,101,000	
テクノプロ・ホールディングス	34,000	6,140.00	208,760,000	貸付有価証券 4,200株
アトラ	3,900	493.00	1,922,700	貸付有価証券 2,600株
インターワークス	3,200	555.00	1,776,000	
アイ・アールジャパン ホールディングス	6,900	3,705.00	25,564,500	貸付有価証券 300株
Keep Per 技研	6,200	1,368.00	8,481,600	貸付有価証券 1,500株
ファーストロジック	3,900	637.00	2,484,300	貸付有価証券 600株
三機サービス	3,500	903.00	3,160,500	貸付有価証券 1,600株
Gunosy	11,800	1,381.00	16,295,800	貸付有価証券 3,900株(400株)
デザインワン・ジャパン	3,300	279.00	920,700	貸付有価証券 1,500株
イー・ガーディアン	8,600	1,710.00	14,706,000	貸付有価証券 3,900株
リブセンス	10,900	256.00	2,790,400	貸付有価証券 6,900株
ジャパンマテリアル	46,400	1,203.00	55,819,200	貸付有価証券 5,600株
ベクトル	21,100	975.00	20,572,500	貸付有価証券 2,800株
ウチヤマホールディングス	8,300	494.00	4,100,200	
チャーム・ケア・コーポ レーション	5,400	1,942.00	10,486,800	貸付有価証券 200株
ライクキッズネクスト	4,000	920.00	3,680,000	貸付有価証券 500株
キャリアリンク	6,200	566.00	3,509,200	貸付有価証券 3,000株
I B J	11,400	1,100.00	12,540,000	貸付有価証券

				3,000株
アサンテ	6,800	1,961.00	13,334,800	
N・フィールド	11,600	617.00	7,157,200	貸付有価証券 1,700株
バリューHR	3,300	2,839.00	9,368,700	貸付有価証券 600株
M&Aキャピタルパートナーズ	6,000	6,410.00	38,460,000	貸付有価証券 1,200株
ライドオンエクスプレスホールディングス	7,000	1,530.00	10,710,000	貸付有価証券 2,900株
E R Iホールディングス	4,700	779.00	3,661,300	貸付有価証券 500株
アビスト	2,600	2,585.00	6,721,000	
シグマクシス	8,100	1,228.00	9,946,800	貸付有価証券 200株
ウィルグループ	11,000	836.00	9,196,000	貸付有価証券 400株
エスクロー・エージェン ト・ジャパン	23,300	221.00	5,149,300	貸付有価証券 7,000株(800株)
リクルートホールディング ス	1,214,900	3,255.00	3,954,499,500	貸付有価証券 105,200株(27,200 株)
エラン	10,000	1,770.00	17,700,000	貸付有価証券 1,400株(200株)
土木管理総合試験所	7,400	417.00	3,085,800	貸付有価証券 800株
ネットマーケティング	6,100	702.00	4,282,200	貸付有価証券 700株
日本郵政	1,390,100	966.00	1,342,836,600	
ベルシステム24ホール ディングス	28,400	1,609.00	45,695,600	貸付有価証券 3,400株
鎌倉新書	12,500	1,682.00	21,025,000	貸付有価証券 7,300株(100株)
ソネット・メディア・ ネットワークス	2,100	609.00	1,278,900	貸付有価証券 1,400株(1,000株)
一蔵	1,800	581.00	1,045,800	
L I T A L I C O	3,900	1,909.00	7,445,100	貸付有価証券 1,200株
グローバルキッズCOM P A N Y	2,500	857.00	2,142,500	貸付有価証券 600株
エボラブルアジア	7,500	1,995.00	14,962,500	貸付有価証券 2,100株(200株)

アトラエ	4,400	2,613.00	11,497,200	貸付有価証券 2,300株
ストライク	6,400	2,677.00	17,132,800	貸付有価証券 1,600株(400株)
ソラスト	41,500	1,292.00	53,618,000	貸付有価証券 500株
セラク	5,300	719.00	3,810,700	貸付有価証券 400株(400株)
インソース	8,250	2,398.00	19,783,500	貸付有価証券 1,000株
ベイカレント・コンサル ティング	12,000	4,460.00	53,520,000	
Orchestra H oldings	3,300	1,131.00	3,732,300	貸付有価証券 1,000株(100株)
アイモバイル	5,300	727.00	3,853,100	貸付有価証券 3,300株(2,400株)
キャリアインデックス	5,800	453.00	2,627,400	貸付有価証券 3,100株
MS - J a p a n	6,900	1,373.00	9,473,700	貸付有価証券 1,100株(100株)
船場	2,700	890.00	2,403,000	
グレイステクノロジー	6,100	2,931.00	17,879,100	貸付有価証券 3,300株(300株)
ジャパンエレベーター サービスホールディン	13,300	2,633.00	35,018,900	貸付有価証券 3,100株
フルテック	2,400	1,222.00	2,932,800	
グリーンズ	6,400	1,350.00	8,640,000	
ツナググループ・ホール ディングス	2,000	584.00	1,168,000	貸付有価証券 200株
ソウルドアウト	2,600	1,393.00	3,621,800	貸付有価証券 900株(100株)
MS & C o n s u l t i n g	2,500	908.00	2,270,000	
日総工産	11,200	1,037.00	11,614,400	貸付有価証券 2,400株
キュービーネットホール ディングス	10,300	2,171.00	22,361,300	貸付有価証券 100株
R P Aホールディングス	7,200	1,653.00	11,901,600	貸付有価証券 4,000株
スプリックス	5,700	1,466.00	8,356,200	貸付有価証券 3,500株(2,200株)
アドバンテッジリスクマ	6,600	794.00	5,240,400	貸付有価証券

ネジメント				2,100株
リログループ	92,700	2,597.00	240,741,900	貸付有価証券 5,300株
東祥	10,600	2,249.00	23,839,400	貸付有価証券 200株
エイチ・アイ・エス	26,400	2,634.00	69,537,600	貸付有価証券 17,600株(2,000株)
ラックランド	3,400	2,257.00	7,673,800	貸付有価証券 500株
共立メンテナンス	25,900	4,215.00	109,168,500	貸付有価証券 4,300株
イチネンホールディングス	17,600	1,059.00	18,638,400	
建設技術研究所	11,700	1,578.00	18,462,600	貸付有価証券 1,400株
スペース	11,000	1,188.00	13,068,000	貸付有価証券 1,300株
長大	6,200	904.00	5,604,800	
燦ホールディングス	3,700	2,082.00	7,703,400	
スバル興業	1,200	6,540.00	7,848,000	貸付有価証券 100株
東京テアトル	6,600	1,364.00	9,002,400	貸付有価証券 4,000株(100株)
タナベ経営	3,300	1,252.00	4,131,600	
ナガワ	4,700	5,090.00	23,923,000	貸付有価証券 700株
よみうりランド	3,700	4,460.00	16,502,000	貸付有価証券 2,000株(100株)
東京都競馬	11,100	3,140.00	34,854,000	貸付有価証券 1,300株
常磐興産	6,800	1,676.00	11,396,800	貸付有価証券 2,000株
カナモト	27,800	2,651.00	73,697,800	貸付有価証券 4,100株(700株)
東京ドーム	63,400	986.00	62,512,400	貸付有価証券 34,700株(3,200株)
西尾レントオール	17,200	2,763.00	47,523,600	
トランス・コスモス	18,800	2,517.00	47,319,600	貸付有価証券 2,300株
乃村工藝社	79,300	1,337.00	106,024,100	貸付有価証券 10,500株
藤田観光	7,400	2,683.00	19,854,200	貸付有価証券

				2,000株
KNT - CTホールディングス	9,000	1,419.00	12,771,000	貸付有価証券 1,200株
日本管財	18,200	1,857.00	33,797,400	貸付有価証券 2,200株
トーカイ	16,400	2,291.00	37,572,400	
白洋舎	1,900	2,791.00	5,302,900	貸付有価証券 200株
セコム	180,000	9,172.00	1,650,960,000	貸付有価証券 22,000株
セントラル警備保障	8,200	5,200.00	42,640,000	貸付有価証券 1,700株
丹青社	32,000	1,257.00	40,224,000	貸付有価証券 4,000株
メイテック	21,000	5,300.00	111,300,000	
応用地質	18,200	1,048.00	19,073,600	貸付有価証券 2,200株
船井総研ホールディングス	35,000	2,331.00	81,585,000	貸付有価証券 4,200株
進学会ホールディングス	7,700	444.00	3,418,800	
オオバ	13,300	599.00	7,966,700	貸付有価証券 1,600株
いであ	3,100	1,103.00	3,419,300	貸付有価証券 500株
学究社	5,600	1,215.00	6,804,000	
ベネッセホールディングス	62,100	2,708.00	168,166,800	貸付有価証券 8,100株
イオンディライト	20,900	3,255.00	68,029,500	貸付有価証券 2,500株
ナック	10,700	939.00	10,047,300	
ニチイ学館	24,100	1,621.00	39,066,100	貸付有価証券 2,900株
ダイセキ	28,400	2,621.00	74,436,400	貸付有価証券 4,400株
ステップ	6,200	1,396.00	8,655,200	貸付有価証券 3,400株
小計	銘柄数：2,131		390,459,905,575	
	組入時価比率：97.8%		100.0%	
合計			390,459,905,575	

(注1)比率は左より組入時価の純資産に対する比率、及び各小計欄の合計金額に対する比率であります。

(注2)備考欄の貸付有価証券の()内は、委託者の利害関係人である野村証券株式会社に対する貸付で、内書であります。

(2)株式以外の有価証券(2019年9月6日現在)

該当事項はありません。

第2 デリバティブ取引及び為替予約取引の契約額等及び時価の状況表

種類	2019年 9月 6日現在			
	契約額等(円)		時価(円)	評価損益(円)
		うち1年超		
市場取引				
株価指数先物取引				
買建	8,700,255,125	-	8,827,645,000	127,109,453
合計	8,700,255,125	-	8,827,645,000	127,109,453

(注)時価の算定方法

1 先物取引

国内先物取引について

先物の評価においては、取引所の発表する計算日の清算値段を用いております。

上記取引でヘッジ会計が適用されているものはございません。

2【ファンドの現況】

【純資産額計算書】

野村インデックスファンド・TOPIX

2019年9月30日現在

資産総額	3,219,955,678円
負債総額	51,607,820円
純資産総額（ - ）	3,168,347,858円
発行済口数	1,483,549,356口
1口当たり純資産額（ / ）	2.1357円

（参考）国内株式マザーファンド

2019年9月30日現在

資産総額	578,602,890,270円
負債総額	136,319,271,162円
純資産総額（ - ）	442,283,619,108円
発行済口数	276,178,960,587口
1口当たり純資産額（ / ）	1.6014円

第4【内国投資信託受益証券事務の概要】

(1) 受益証券の名義書換えの事務等

該当事項はありません。

ファンドの受益権の帰属は、振替機関等の振替口座簿に記載または記録されることにより定まり、この信託の受益権を取り扱う振替機関が社振法の規定により主務大臣の指定を取り消された場合または当該指定が効力を失った場合であって、当該振替機関の振替業を承継する者が存在しない場合その他やむを得ない事情がある場合を除き、当該振替受益権を表示する受益証券を発行しません。

なお、受益者は、委託者がやむを得ない事情等により受益証券を発行する場合を除き、無記名式受益証券から記名式受益証券への変更の請求、記名式受益証券から無記名式受益証券への変更の請求、受益証券の再発行の請求を行なわないものとします。

(2) 受益者に対する特典

該当事項はありません。

(3) 受益権の譲渡

受益者は、その保有する受益権を譲渡する場合には、当該受益者の譲渡の対象とする受益権が記載または記録されている振替口座簿に係る振替機関等に振替の申請をするものとします。

上記の申請のある場合には、上記の振替機関等は、当該譲渡に係る譲渡人の保有する受益権の口数の減少および譲受人の保有する受益権の口数の増加につき、その備える振替口座簿に記載または記録するものとします。ただし、上記の振替機関等が振替先口座を開設したものでない場合には、譲受人の振替先

口座を開設した他の振替機関等（当該他の振替機関等の上位機関を含みます。）に社振法の規定にしたがい、譲受人の振替先口座に受益権の口数の増加の記載または記録が行なわれるよう通知するものとします。

上記の振替について、委託者は、当該受益者の譲渡の対象とする受益権が記載または記録されている振替口座簿に係る振替機関等と譲受人の振替先口座を開設した振替機関等が異なる場合等において、委託者が必要と認めるときまたはやむをえない事情があると判断したときは、振替停止日や振替停止期間を設けることができます。

(4) 受益権の譲渡の対抗要件

受益権の譲渡は、振替口座簿への記載または記録によらなければ、委託者および受託者に対抗することができません。

(5) 受益権の再分割

委託者は、受託者と協議のうえ、一定日現在の受益権を均等に再分割できるものとします。

(6) 質権口記載又は記録の受益権の取り扱いについて

振替機関等の振替口座簿の質権口に記載または記録されている受益権にかかる収益分配金の支払い、一部解約の実行の請求の受付け、一部解約金および償還金の支払い等については、約款の規定によるほか、民法その他の法令等にしがって取り扱われます。

第二部【委託会社等の情報】

第1【委託会社等の概況】

1【委託会社等の概況】

(1)資本金の額

2019年10月末現在、17,180百万円

会社が発行する株式総数 20,000,000株

発行済株式総数 5,150,693株

過去5年間における主な資本金の額の増減：該当事項はありません。

(2)会社の機構

(a)会社の意思決定機構

当社は監査等委員会設置会社であり、会社の機関として株主総会、取締役会のほか代表取締役および監査等委員会を設けております。各機関の権限は以下のとおりです。

株主総会

株主により構成され、取締役・会計監査人の選任・解任、剰余金の配当の承認、定款変更・合併等の重要事項の承認等を行います。

取締役会

取締役により構成され、当社の業務につき意思決定を行います。また代表取締役等を選任し、取締役の職務の執行を監督します。

代表取締役・業務執行取締役

代表取締役を含む各業務執行取締役は、当社の業務の執行を行います。代表取締役は当社を代表いたします。また取締役会により委任された一定の事項について、代表取締役を含む業務執行取締役で構成される経営会議が意思決定を行います。なお、当社は執行役員制度を導入しており、経営会議の構成員には執行役員が含まれます。

監査等委員会

監査等委員である取締役3名以上（但し、過半数は社外取締役）で構成され、取締役の職務執行の適法性および妥当性に関する監査を行うとともに、株主総会に提出する会計監査人の選任・解任・不再任に関する議案の内容や監査等委員である取締役以外の取締役の選任・解任・辞任および報酬等についての監査等委員会としての意見を決定します。

(b)投資信託の運用体制



2【事業の内容及び営業の概況】

「投資信託及び投資法人に関する法律」に定める投資信託委託会社である委託者は、証券投資信託の設定を行うとともに「金融商品取引法」に定める金融商品取引業者としてその運用（投資運用業）を行っています。また「金融商品取引法」に定める第二種金融商品取引業に係る業務の一部及び投資助言業務を行っています。

委託者の運用する証券投資信託は2019年9月30日現在次の通りです(ただし、親投資信託を除きます。)

種類	本数	純資産総額(百万円)
----	----	------------

追加型株式投資信託	1,013	28,593,648
単位型株式投資信託	176	930,781
追加型公社債投資信託	14	5,282,296
単位型公社債投資信託	432	1,708,940
合計	1,635	36,515,664

3【委託会社等の経理状況】

1. 委託会社である野村アセットマネジメント株式会社(以下「委託会社」という)の財務諸表は、「財務諸表等の用語、様式及び作成方法に関する規則」(昭和38年大蔵省令第59号、以下「財務諸表等規則」という)、ならびに同規則第2条の規定に基づき、「金融商品取引業等に関する内閣府令」(平成19年8月6日内閣府令第52号)により作成しております。
2. 財務諸表の記載金額は、百万円未満の端数を切り捨てて表示しております。
3. 委託会社は、金融商品取引法第193条の2第1項の規定に基づき、事業年度(2018年4月1日から2019年3月31日まで)の財務諸表について、EY新日本有限責任監査法人の監査を受けております。
なお、従来、当社が監査証明を受けている新日本有限責任監査法人は、2018年7月1日に名称を変更し、EY新日本有限責任監査法人となりました。

(1)【貸借対照表】

区分	注記 番号	前事業年度	当事業年度
		(2018年3月31日)	(2019年3月31日)
		金額(百万円)	金額(百万円)
(資産の部)			
流動資産			
現金・預金		919	1,562
金銭の信託		47,936	45,493
有価証券		22,600	19,900
前払金		0	-
前払費用		26	27
未収入金		464	500
未収委託者報酬		24,059	25,246
未収運用受託報酬		6,764	5,933
その他		181	269
貸倒引当金		15	15
流動資産計		102,937	98,917
固定資産			
有形固定資産			
建物	2	348	320
器具備品	2	525	393
無形固定資産			
		7,157	6,438

ソフトウェア		7,156		6,437	
その他		0		0	
投資その他の資産			13,825		18,608
投資有価証券		1,184		1,562	
関係会社株式		9,033		12,631	
従業員長期貸付金		36		-	
長期差入保証金		54		235	
長期前払費用		36		22	
前払年金費用		2,350		2,001	
繰延税金資産		3,074		2,694	
その他		168		168	
貸倒引当金		0		-	
投資損失引当金		-		707	
固定資産計			23,969		25,761
資産合計			126,906		124,679

区分	注記 番号	前事業年度 (2018年3月31日)		当事業年度 (2019年3月31日)	
		金額(百万円)		金額(百万円)	
(負債の部)					
流動負債					
預り金			133		145
未払金	1		17,853		16,709
未払収益分配金		1		0	
未払償還金		31		25	
未払手数料		7,884		7,724	
関係会社未払金		7,930		7,422	
その他未払金		2,005		1,535	
未払費用	1		12,441		11,704
未払法人税等			2,241		1,560
前受収益			33		29
賞与引当金			4,626		3,792
流動負債計			37,329		33,942
固定負債					
退職給付引当金			2,938		3,219
時効後支払損引当金			548		558
固定負債計			3,486		3,777
負債合計			40,816		37,720
(純資産の部)					
株主資本					
資本金			86,078		86,924
資本剰余金			17,180		17,180
資本剰余金			13,729		13,729
資本準備金		11,729		11,729	
その他資本剰余金		2,000		2,000	
利益剰余金			55,168		56,014
利益準備金		685		685	
その他利益剰余金		54,483		55,329	
別途積立金		24,606		24,606	
繰越利益剰余金		29,876		30,723	
評価・換算差額等			11		33

その他有価証券評価差額金		11	33
純資産合計		86,090	86,958
負債・純資産合計		126,906	124,679

(2) 【損益計算書】

区分	注記 番号	前事業年度	当事業年度
		(自 2017年4月1日 至 2018年3月31日)	(自 2018年4月1日 至 2019年3月31日)
		金額(百万円)	金額(百万円)
営業収益			
委託者報酬		115,907	119,196
運用受託報酬		26,200	21,440
その他営業収益		338	355
営業収益計		142,447	140,992
営業費用			
支払手数料		45,252	42,675
広告宣伝費		1,079	1,210
公告費		0	0
調査費		30,516	30,082
調査費		5,830	5,998
委託調査費		24,685	24,083
委託計算費		1,376	1,311
営業雑経費		5,464	5,435
通信費		125	92
印刷費		966	970
協会費		79	86
諸経費		4,293	4,286
営業費用計		83,689	80,715
一般管理費			
給料		11,716	11,113
役員報酬		425	379
給料・手当		6,856	7,067
賞与		4,433	3,666
交際費		132	107
旅費交通費		482	514
租税公課		1,107	1,048
不動産賃借料		1,221	1,223
退職給付費用		1,110	1,474
固定資産減価償却費		2,706	2,835
諸経費		9,131	10,115
一般管理費計		27,609	28,433
営業利益		31,148	31,843

	前事業年度	当事業年度
	(自 2017年4月1日 至 2018年3月31日)	(自 2018年4月1日 至 2019年3月31日)

区分	注記 番号	金額(百万円)		金額(百万円)	
営業外収益					
受取配当金	1	4,031		6,538	
受取利息		4		0	
その他		362		424	
営業外収益計			4,398		6,964
営業外費用					
支払利息		2		1	
金銭の信託運用損		312		489	
時効後支払損引当金繰入額		13		43	
為替差損		46		34	
その他		31		17	
営業外費用計			405		585
経常利益			35,141		38,222
特別利益					
投資有価証券等売却益		20		20	
関係会社清算益	3	-		29	
株式報酬受入益		75		85	
特別利益計			95		135
特別損失					
投資有価証券等評価損		2		938	
関係会社株式評価損		-		161	
固定資産除却損	2	58		310	
投資損失引当金繰入額		-		707	
特別損失計			60		2,118
税引前当期純利益			35,176		36,239
法人税、住民税及び事業税			10,775		10,196
法人税等調整額			439		370
当期純利益			24,840		25,672

(3) 【株主資本等変動計算書】

前事業年度(自 2017年4月1日 至 2018年3月31日)

(単位：百万円)

	株主資本								株主 資本 合計
	資本金	資本剰余金			利益 準備金	利益剰余金			
		資本 準備金	その他 資本 剰余金	資本 剰余金 合計		その他利益剰余金		利益 剰余金 合計	
						別 途 積立金	繰 越 利益 剰余金		
当期首残高	17,180	11,729	2,000	13,729	685	24,606	30,635	55,927	86,837
当期変動額									
剰余金の配当							25,598	25,598	25,598
当期純利益							24,840	24,840	24,840

株主資本以外の 項目の当期変動 額(純額)									
当期変動額合計	-	-	-	-	-	-	758	758	758
当期末残高	17,180	11,729	2,000	13,729	685	24,606	29,876	55,168	86,078

(単位：百万円)

	評価・換算差額等		純資産合計
	その他有価証券 評価差額金	評価・換算 差額等合計	
当期首残高	41	41	86,878
当期変動額			
剰余金の配当			25,598
当期純利益			24,840
株主資本以外の項目 の当期変動額(純 額)	29	29	29
当期変動額合計	29	29	788
当期末残高	11	11	86,090

当事業年度(自 2018年4月1日 至 2019年3月31日)

(単位：百万円)

	株主資本								株主 資本 合計
	資本金	資本剰余金			利益 準備金	利益剰余金			
		資本 準備金	その他 資本 剰余金	資本 剰余金 合計		その他利益剰余金		利益 剰余金 合計	
						別途 積立金	繰 越 利益 剰余金		
当期首残高	17,180	11,729	2,000	13,729	685	24,606	29,876	55,168	86,078
当期変動額									
剰余金の配当							24,826	24,826	24,826
当期純利益							25,672	25,672	25,672
株主資本以外の 項目の当期変動 額(純額)									
当期変動額合計	-	-	-	-	-	-	846	846	846
当期末残高	17,180	11,729	2,000	13,729	685	24,606	30,723	56,014	86,924

(単位：百万円)

	評価・換算差額等
--	----------

	その他有価証券 評価差額金	評価・換算 差額等合計	純資産合計
当期首残高	11	11	86,090
当期変動額			
剰余金の配当			24,826
当期純利益			25,672
株主資本以外の項目 の当期変動額（純 額）	21	21	21
当期変動額合計	21	21	868
当期末残高	33	33	86,958

[重要な会計方針]

1. 有価証券の評価基準及び評価方法	<p>(1) 子会社株式及び関連会社株式 ... 移動平均法による原価法</p> <p>(2) その他有価証券 時価のあるもの ... 決算期末日の市場価格等に基づく時価法 (評価差額は全部純資産直入法により処理し、 売却原価は移動平均法により算定しております。) 時価のないもの ... 移動平均法による原価法</p>								
2. 金銭の信託の評価基準及び評価方法	時価法								
3. 固定資産の減価償却の方法	<p>(1) 有形固定資産 定率法を採用しております。ただし、1998年4月1日以降に取得した建物(附属設備を除く)、並びに2016年4月1日以降に取得した建物附属設備及び構築物については、定額法を採用しております。 主な耐用年数は以下の通りであります。</p> <table style="margin-left: 20px;"> <tr> <td>建物</td> <td>38～50年</td> </tr> <tr> <td>附属設備</td> <td>8～15年</td> </tr> <tr> <td>構築物</td> <td>20年</td> </tr> <tr> <td>器具備品</td> <td>4～15年</td> </tr> </table> <p>(2) 無形固定資産及び投資その他の資産 定額法を採用しております。なお、自社利用のソフトウェアについては、社内における利用可能期間(5年)に基づく定額法によっております。</p>	建物	38～50年	附属設備	8～15年	構築物	20年	器具備品	4～15年
建物	38～50年								
附属設備	8～15年								
構築物	20年								
器具備品	4～15年								
4. 引当金の計上基準	<p>(1) 貸倒引当金 一般債権については貸倒実績率により、貸倒懸念債権等特定の債権については個別に回収可能性を検討し、回収不能見込額を計上しております。</p> <p>(2) 賞与引当金 賞与の支払いに備えるため、支払見込額を計上しております。</p>								

<p>5. 消費税等の会計処理方法</p> <p>6. 連結納税制度の適用</p>	<p>(3) 退職給付引当金 従業員の退職給付に備えるため、退職一時金及び確定給付型企业年金について、当事業年度末における退職給付債務及び年金資産の見込額に基づき計上しております。 退職給付見込額の期間帰属方法 退職給付債務の算定にあたり、退職給付見込額を当事業年度末までの期間に帰属させる方法については、給付算定式基準によっております。 数理計算上の差異及び過去勤務費用の費用処理方法 確定給付型企业年金に係る数理計算上の差異は、その発生時の従業員の平均残存勤務期間以内の一定の年数による定額法により、発生した事業年度の翌期から費用処理することとしております。また、退職一時金に係る数理計算上の差異は、発生した事業年度の翌期に一括して費用処理することとしております。 退職一時金及び確定給付型企业年金に係る過去勤務費用は、その発生時の従業員の平均残存勤務期間以内の一定の年数による定額法により、発生した事業年度から費用処理することとしております。</p> <p>(4) 時効後支払損引当金 時効成立のため利益計上した収益分配金及び償還金について、受益者からの今後の支払請求に備えるため、過去の支払実績に基づく将来の支払見込額を計上しております。</p> <p>(5) 投資損失引当金 子会社等に対する投資に係る損失に備えるため、当該会社の財政状態等を勘案して必要額を計上しております。</p> <p>消費税及び地方消費税の会計処理は、税抜き方式によっており、控除対象外消費税及び地方消費税は、当期の費用として処理していません。</p> <p>連結納税制度を適用しております。</p>
---	--

【未適用の会計基準等】

- ・「収益認識に関する会計基準」(企業会計基準第29号 平成30年3月30日)
- ・「収益認識に関する会計基準の適用指針」(企業会計基準適用指針第30号 平成30年3月30日)

(1) 概要

収益認識に関する包括的な会計基準であります。収益は、次の5つのステップを適用し認識されます。

ステップ1: 顧客との契約を識別する。

ステップ2: 契約における履行義務を識別する。

ステップ3: 取引価格を算定する。

ステップ4: 契約における履行義務に取引価格を配分する。

ステップ5: 履行義務を充足した時に又は充足するにつれて収益を認識する。

(2) 適用予定日

2022年3月期の期首より適用予定であります。

(3) 当該会計基準等の適用による影響

影響額は、当財務諸表の作成時において評価中であります。

【表示方法の変更に関する注記】

(「『税効果会計に係る会計基準』の一部改正」の適用に伴う変更)

「『税効果会計に係る会計基準』の一部改正」(企業会計基準第28号 平成30年2月16日)を当事業年度の期

首から適用し、繰延税金資産は投資その他の資産の区分に表示し、繰延税金負債は固定負債の区分に表示する方法に変更しました。

この結果、前事業年度の貸借対照表において、「流動資産」の「繰延税金資産」2,111百万円は、「投資その他の資産」の「繰延税金資産」3,074百万円に含めて表示しております。

[注記事項]

貸借対照表関係

前事業年度末 (2018年3月31日)	当事業年度末 (2019年3月31日)
1. 関係会社に対する資産及び負債 区分掲記されたもの以外で各科目に含まれているものは、次のとおりであります。 未払費用 1,781百万円	1. 関係会社に対する資産及び負債 区分掲記されたもの以外で各科目に含まれているものは、次のとおりであります。 未払費用 1,434百万円
2. 有形固定資産より控除した減価償却累計額 建物 708百万円 器具備品 3,491 合計 4,200	2. 有形固定資産より控除した減価償却累計額 建物 736百万円 器具備品 3,106 合計 3,842

損益計算書関係

前事業年度 (自 2017年4月1日 至 2018年3月31日)	当事業年度 (自 2018年4月1日 至 2019年3月31日)
1. 関係会社に係る注記 区分掲記されたもの以外で関係会社に対するものは、次のとおりであります。 受取配当金 4,026百万円 支払利息 2	1. 関係会社に係る注記 区分掲記されたもの以外で関係会社に対するものは、次のとおりであります。 受取配当金 6,531百万円 支払利息 1
2. 固定資産除却損 建物 4百万円 器具備品 0 ソ フ ト ウ エ 53 ア 合計 58	2. 固定資産除却損 建物 -百万円 器具備品 3 ソ フ ト ウ エ 307 ア 合計 310
	3. 関係会社清算益 関係会社清算益は、関係会社の清算にともなう清算配当です。

株主資本等変動計算書関係

前事業年度(自 2017年4月1日 至 2018年3月31日)

1. 発行済株式の種類及び総数に関する事項

株式の種類	当事業年度期首株式数	当事業年度増加株式数	当事業年度減少株式数	当事業年度末株式数
普通株式	5,150,693株	-	-	5,150,693株

2. 剰余金の配当に関する事項

(1) 配当財産が金銭である場合における当該金銭の総額

2017年5月12日開催の取締役会において、次のとおり決議しております。

普通株式の配当に関する事項

配当金の総額	25,598百万円
配当の原資	利益剰余金
1株当たり配当額	4,970円
基準日	2017年3月31日
効力発生日	2017年6月23日

(2) 基準日が当事業年度に属する配当のうち、配当の効力発生日が翌事業年度となるもの

2018年5月14日開催の取締役会において、次のとおり決議しております。

普通株式の配当に関する事項

配当金の総額	24,826百万円
配当の原資	利益剰余金
1株当たり配当額	4,820円
基準日	2018年3月31日
効力発生日	2018年6月25日

当事業年度(自 2018年4月1日 至 2019年3月31日)

1. 発行済株式の種類及び総数に関する事項

株式の種類	当事業年度期首株式数	当事業年度増加株式数	当事業年度減少株式数	当事業年度末株式数
普通株式	5,150,693株	-	-	5,150,693株

2. 剰余金の配当に関する事項

(1) 配当財産が金銭である場合における当該金銭の総額

2018年5月14日開催の取締役会において、次のとおり決議しております。

普通株式の配当に関する事項

配当金の総額	24,826百万円
配当の原資	利益剰余金
1株当たり配当額	4,820円
基準日	2018年3月31日
効力発生日	2018年6月25日

(2) 基準日が当事業年度に属する配当のうち、配当の効力発生日が翌事業年度となるもの

2019年5月15日開催の取締役会において、次のとおり決議しております。

普通株式の配当に関する事項

配当金の総額	25,650百万円
配当の原資	利益剰余金
1株当たり配当額	4,980円
基準日	2019年3月31日
効力発生日	2019年6月28日

金融商品関係

前事業年度(自 2017年4月1日 至 2018年3月31日)

1. 金融商品の状況に関する事項

(1) 金融商品に対する取組方針

当社は、投資信託の運用を業として行っており、自社が運用する投資信託の商品性維持等を目的として、当該投資信託を特定金外信託を通じ保有しております。特定金外信託を通じ行っているデリバティブ取引については、保有する投資信託にかかる将来の為替及び価格の変動によるリスクの軽減を目的としているため、投資信託保有残高の範囲内で行うこととし、投機目的のためのデリバティブ取引は行わない方針であります。

なお、余資運用に関しては、譲渡性預金等安全性の高い金融資産で運用し、資金調達に関しては、親会社である野村ホールディングス株式会社及びその他の金融機関からの短期借入による方針であります。

(2) 金融商品の内容及びそのリスク並びにリスク管理体制

特定金外信託を通じ保有している投資信託につきましては、為替変動リスクや価格変動リスクに晒されておりますが、その大部分については為替予約、株価指数先物、債券先物などのデリバティブ取引によりヘッジしております。また、株式につきましては、政策投資として、あるいは業務上の関係維持を目的として保有しておりますが、価格変動リスクに晒されております。有価証券及び投資有価証券並びに金銭の信託については財務部が管理しており、定期的に時価や発行体の財務状況を把握し、その内容を経営に報告しております。

デリバティブ取引の実行及び管理については、財務部及び運用調査本部で行っております。デリバティブ取引については、取引相手先として高格付を有する金融機関に限定しているため信用リスクはほとんどないと認識しております。財務部は月に一度デリバティブ取引の内容を含んだ財務報告を経営会議で行っております。

また、営業債権である未収委託者報酬は、投資信託約款に基づき、信託財産から委託者に対して支払われる信託報酬の未払金額であり、信託財産は受託銀行において分別保管されているため、信用リスクはほとんどないと認識しております。同じく営業債権である未収運用受託報酬は、投資顧問契約に基づき、運用受託者に対して支払われる報酬の未払金額であります。この未収運用受託報酬は、信託財産から運用受託者に対して支払われる場合は、信託財産が信託銀行において分別保管されているため、信用リスクはほとんどないと認識しており、顧客から直接運用受託者に対して支払われる場合は、当該顧客の信用リスクにさらされておりますが、顧客ごとに決済期日および残高を管理することにより、回収懸念の早期把握や回収リスクの軽減を図っております。

2. 金融商品の時価等に関する事項

2018年3月31日における貸借対照表計上額、時価、及びこれらの差額については次のとおりです。なお、時価を把握することが極めて困難と認められるものは、次表には含めておりません。

(単位：百万円)

	貸借対照表計上額	時価	差額
(1)現金・預金	919	919	-
(2)金銭の信託	47,936	47,936	-
(3)未収委託者報酬	24,059	24,059	-
(4)未収運用受託報酬	6,764	6,764	-
(5)有価証券及び投資有価証券	22,600	22,600	-

その他有価証券	22,600	22,600	-
資産計	102,279	102,279	-
(6)未払金	17,853	17,853	-
未払収益分配金	1	1	-
未払償還金	31	31	-
未払手数料	7,884	7,884	-
関係会社未払金	7,930	7,930	-
その他未払金	2,005	2,005	-
(7)未払費用	12,441	12,441	-
(8)未払法人税等	2,241	2,241	-
負債計	32,536	32,536	-

注1：金融商品の時価の算定方法並びに有価証券に関する事項

(1) 現金・預金

短期間で決済されるため、時価は帳簿価額とほぼ等しいことから、当該帳簿価額によっております。

(2) 金銭の信託

信託財産は、主として投資信託、デリバティブ取引、その他の資産（コールローン・委託証拠金等）で構成されております。これらの時価について投資信託については基準価額、デリバティブ取引に関しては、上場デリバティブ取引は取引所の価格、為替予約取引は先物為替相場、店頭デリバティブ取引は取引先金融機関から提示された価格等によっております。また、その他の資産については短期間で決済されるため、時価は帳簿価額とほぼ等しいことから、当該帳簿価額によっております。

(3)未収委託者報酬、(4)未収運用受託報酬

これらは短期間で決済されるため、時価は帳簿価額とほぼ等しいことから、当該帳簿価額によっております。

(5) 有価証券及び投資有価証券

その他有価証券

譲渡性預金は短期間で決済されるため、時価は帳簿価額とほぼ等しいことから、当該帳簿価額によっております。また、保有目的ごとの有価証券に関する注記事項については、「有価証券関係」注記を参照ください。

(6) 未払金、(7) 未払費用、(8) 未払法人税等

これらは短期間で決済されるため、時価は帳簿価額とほぼ等しいことから、当該帳簿価額によっております。

注2：非上場株式等（貸借対照表計上額：投資有価証券1,184百万円、関係会社株式9,033百万円）は、市場価格がなく、かつ将来キャッシュフローを見積もることなどができず、時価を把握することが極めて困難と認められるため、「有価証券及び投資有価証券」には含めておりません。

注3：金銭債権及び満期のある有価証券の決算日後の償還予定額

(単位：百万円)

	1年以内	1年超 5年以内	5年超 10年以内	10年超
預金	919	-	-	-
金銭の信託	47,936	-	-	-
未収委託者報酬	24,059	-	-	-
未収運用受託報酬	6,764	-	-	-
有価証券及び投資有価証券				
其他有価証券	22,600	-	-	-
合計	102,279	-	-	-

当事業年度（自 2018年4月1日 至 2019年3月31日）

1. 金融商品の状況に関する事項

(1) 金融商品に対する取組方針

当社は、投資信託の運用を業として行っており、自社が運用する投資信託の商品性維持等を目的として、当該投資信託を特定金外信託を通じ保有しております。特定金外信託を通じ行っているデリバティブ取引については、保有する投資信託にかかる将来の為替及び価格の変動によるリスクの軽減を目的としているため、投資信託保有残高の範囲内で行うこととし、投機目的のためのデリバティブ取引は行わない方針であります。

なお、余資運用に関しては、譲渡性預金等安全性の高い金融資産で運用し、資金調達に関しては、親会社である野村ホールディングス株式会社及びその他の金融機関からの短期借入による方針であります。

(2) 金融商品の内容及びそのリスク並びにリスク管理体制

特定金外信託を通じ保有している投資信託につきましては、為替変動リスクや価格変動リスクに晒されておりますが、その大部分については為替予約、株価指数先物、債券先物などのデリバティブ取引によりヘッジしております。また、株式につきましては、政策投資として、あるいは業務上の関係維持を目的として保有しておりますが、価格変動リスクに晒されております。有価証券及び投資有価証券並びに金銭の信託については財務部が管理しており、定期的に時価や発行体の財務状況を把握し、その内容を経営に報告しております。

デリバティブ取引の実行及び管理については、財務部及び運用調査本部で行っております。デリバティブ取引については、取引相手先として高格付を有する金融機関に限定しているため信用リスクはほとんどないと認識しております。財務部は月に一度デリバティブ取引の内容を含んだ財務報告を経営会議で行っております。

また、営業債権である未収委託者報酬は、投資信託約款に基づき、信託財産から委託者に対して支払われる信託報酬の未払金額であり、信託財産は受託銀行において分別保管されているため、信用リスクはほとんどないと認識しております。同じく営業債権である未収運用受託報酬は、投資顧問契約

に基づき、運用受託者に対して支払われる報酬の未払金額であります。この未収運用受託報酬は、信託財産から運用受託者に対して支払われる場合は、信託財産が信託銀行において分別保管されているため、信用リスクはほとんどないと認識しており、顧客から直接運用受託者に対して支払われる場合は、当該顧客の信用リスクにさらされておりますが、顧客ごとに決済期日および残高を管理することにより、回収懸念の早期把握や回収リスクの軽減を図っております。

2. 金融商品の時価等に関する事項

2019年3月31日における貸借対照表計上額、時価、及びこれらの差額については次のとおりです。なお、時価を把握することが極めて困難と認められるものは、次表には含めておりません。

(単位：百万円)

	貸借対照表計上額	時価	差額
(1)現金・預金	1,562	1,562	-
(2)金銭の信託	45,493	45,493	-
(3)未収委託者報酬	25,246	25,246	-
(4)未収運用受託報酬	5,933	5,933	-
(5)有価証券及び投資有価証券	19,900	19,900	-
その他有価証券	19,900	19,900	-
資産計	98,136	98,136	-
(6)未払金	16,709	16,709	-
未払収益分配金	0	0	-
未払償還金	25	25	-
未払手数料	7,724	7,724	-
関係会社未払金	7,422	7,422	-
その他未払金	1,535	1,535	-
(7)未払費用	11,704	11,704	-
(8)未払法人税等	1,560	1,560	-
負債計	29,974	29,974	-

注1：金融商品の時価の算定方法並びに有価証券に関する事項

(1) 現金・預金

短期間で決済されるため、時価は帳簿価額とほぼ等しいことから、当該帳簿価額によっております。

(2) 金銭の信託

信託財産は、主として投資信託、デリバティブ取引、その他の資産（コールローン・委託証拠金等）で構成されております。これらの時価について投資信託については基準価額、デリバティブ取引に関しては、上場デリバティブ取引は取引所の価格、為替予約取引は先物為替相場、店頭デリバティブ取引は取引先金融機関から提示された価格等によっております。また、その他の資産については短期間で決済されるため、時価は帳簿価額とほぼ等しいことから、当該帳簿価額によっております。

(3)未収委託者報酬、(4)未収運用受託報酬

これらは短期間で決済されるため、時価は帳簿価額とほぼ等しいことから、当該帳簿価額によっており

ます。

(5) 有価証券及び投資有価証券

その他有価証券

譲渡性預金は短期間で決済されるため、時価は帳簿価額とほぼ等しいことから、当該帳簿価額によっております。また、保有目的ごとの有価証券に関する注記事項については、「有価証券関係」注記を参照ください。

(6) 未払金、(7) 未払費用、(8) 未払法人税等

これらは短期間で決済されるため、時価は帳簿価額とほぼ等しいことから、当該帳簿価額によっております。

注2：非上場株式等（貸借対照表計上額：投資有価証券1,562百万円、関係会社株式12,631百万円）は、市場価格がなく、かつ将来キャッシュフローを見積もることなどができず、時価を把握することが極めて困難と認められるため、「有価証券及び投資有価証券」には含めておりません。なお、当事業年度において、非上場株式について1,100百万円（投資有価証券938百万円、関係会社株式161百万円）減損処理を行っております。

注3：金銭債権及び満期のある有価証券の決算日後の償還予定額

(単位：百万円)

	1年以内	1年超 5年以内	5年超 10年以内	10年超
預金	1,562	-	-	-
金銭の信託	45,493	-	-	-
未収委託者報酬	25,246	-	-	-
未収運用受託報酬	5,933	-	-	-
有価証券及び投資有価証券				
その他有価証券	19,900	-	-	-
合計	98,136	-	-	-

有価証券関係

前事業年度（自 2017年4月1日 至 2018年3月31日）

1．売買目的有価証券(2018年3月31日)

該当事項はありません。

2．満期保有目的の債券(2018年3月31日)

該当事項はありません。

3．子会社株式及び関連会社株式(2018年3月31日)

該当事項はありません。

4．その他有価証券(2018年3月31日)

区分	貸借対照表 計上額 (百万円)	取得原価 (百万円)	差額 (百万円)
貸借対照表計上額が取得原価を超えるもの			
株式	-	-	-
小計	-	-	-
貸借対照表計上額が取得原価を超えないもの			
譲渡性預金	22,600	22,600	-
小計	22,600	22,600	-
合計	22,600	22,600	-

5．事業年度中に売却したその他有価証券（自 2017年4月1日 至 2018年3月31日）

該当事項はありません。

当事業年度（自 2018年4月1日 至 2019年3月31日）

1．売買目的有価証券(2019年3月31日)

該当事項はありません。

2．満期保有目的の債券(2019年3月31日)

該当事項はありません。

3．子会社株式及び関連会社株式(2019年3月31日)

該当事項はありません。

4．その他有価証券(2019年3月31日)

区分	貸借対照表 計上額 (百万円)	取得原価 (百万円)	差額 (百万円)
貸借対照表計上額が取得原価を超えるもの			
株式	-	-	-
小計	-	-	-
貸借対照表計上額が取得原価を超えないもの			

譲渡性預金	19,900	19,900	-
小計	19,900	19,900	-
合計	19,900	19,900	-

5. 事業年度中に売却したその他有価証券（自 2018年4月1日 至 2019年3月31日）

該当事項はありません。

退職給付関係

前事業年度(自 2017年4月1日 至 2018年3月31日)	
1. 採用している退職給付制度の概要	
当社は、確定給付型の制度として確定給付型企业年金制度及び退職一時金制度を、また確定拠出型の制度として確定拠出年金制度を設けております。	
2. 確定給付制度	
(1) 退職給付債務の期首残高と期末残高の調整表	
退職給付債務の期首残高	19,546 百万円
勤務費用	929
利息費用	167
数理計算上の差異の発生額	1,415
退職給付の支払額	660
その他	0
退職給付債務の期末残高	21,398
(2) 年金資産の期首残高と期末残高の調整表	
年金資産の期首残高	16,572 百万円
期待運用収益	414
数理計算上の差異の発生額	395
事業主からの拠出額	510
退職給付の支払額	518
年金資産の期末残高	17,373
(3) 退職給付債務及び年金資産の期末残高と貸借対照表に計上された退職給付引当金及び前払年金費用の調整表	
積立型制度の退職給付債務	18,163 百万円
年金資産	17,373
	790
非積立型制度の退職給付債務	3,235
未積立退職給付債務	4,025
未認識数理計算上の差異	3,768
未認識過去勤務費用	331
貸借対照表上に計上された負債と資産の純額	588
退職給付引当金	2,938
前払年金費用	2,350
貸借対照表上に計上された負債と資産の純額	588

(4) 退職給付費用及びその内訳項目の金額

勤務費用	929 百万円
利息費用	167
期待運用収益	414
数理計算上の差異の費用処理額	244
過去勤務費用の費用処理額	40
確定給付制度に係る退職給付費用	887

(5) 年金資産に関する事項

年金資産の主な内容

年金資産合計に対する主な分類毎の比率は、次の通りです。

債券	47%
株式	41%
生保一般勘定	12%
その他	0%
合計	100%

長期期待運用収益率の設定方法

年金資産の長期期待運用収益率を決定するため、現在及び予想される年金資産の配分と、年金資産を構成する多様な資産からの現在及び将来期待される長期の収益率を考慮しております。

(6) 数理計算上の計算基礎に関する事項

当事業年度末における主要な数理計算上の計算基礎

確定給付型企業年金制度の割引率	0.9%
退職一時金制度の割引率	0.5%
長期期待運用収益率	2.5%

3. 確定拠出制度

当社の確定拠出制度への要拠出額は、195百万円でした。

当事業年度(自 2018年4月1日 至 2019年3月31日)

1. 採用している退職給付制度の概要

当社は、確定給付型の制度として確定給付型企業年金制度及び退職一時金制度を、また確定拠出型の制度として確定拠出年金制度を設けております。

2. 確定給付制度

(1) 退職給付債務の期首残高と期末残高の調整表

退職給付債務の期首残高	21,398 百万円
勤務費用	951
利息費用	179
数理計算上の差異の発生額	1,672
退職給付の支払額	737
過去勤務費用の発生額	71
その他	15
退職給付債務の期末残高	23,551

(2) 年金資産の期首残高と期末残高の調整表

年金資産の期首残高	17,373 百万円
期待運用収益	434
数理計算上の差異の発生額	241
事業主からの拠出額	483
退職給付の支払額	579
年金資産の期末残高	17,469

(3) 退職給付債務及び年金資産の期末残高と貸借対照表に計上された退職給付引当金

及び前払年金費用の調整表

積立型制度の退職給付債務	20,181 百万円
年金資産	17,469
	2,712
非積立型制度の退職給付債務	3,369
未積立退職給付債務	6,082
未認識数理計算上の差異	5,084
未認識過去勤務費用	220
貸借対照表上に計上された負債と資産の純額	1,218
退職給付引当金	3,219
前払年金費用	2,001
貸借対照表上に計上された負債と資産の純額	1,218

(4) 退職給付費用及びその内訳項目の金額

勤務費用	951 百万円
利息費用	179
期待運用収益	434
数理計算上の差異の費用処理額	598
過去勤務費用の費用処理額	38
確定給付制度に係る退職給付費用	1,255

(5) 年金資産に関する事項

年金資産の主な内容

年金資産合計に対する主な分類毎の比率は、次の通りです。

債券	47%
株式	41%
生保一般勘定	12%
その他	0%
合計	100%

長期期待運用収益率の設定方法

年金資産の長期期待運用収益率を決定するため、現在及び予想される年金資産の配分と、年金資産を構成する多様な資産からの現在及び将来期待される長期の収益率を考慮しております。

(6) 数理計算上の計算基礎に関する事項

当事業年度末における主要な数理計算上の計算基礎

確定給付型企业年金制度の割引率	0.7%
退職一時金制度の割引率	0.4%
長期期待運用収益率	2.5%

3. 確定拠出制度

当社の確定拠出制度への要拠出額は、197百万円でした。

税効果会計関係

前事業年度末 (2018年3月31日)	当事業年度末 (2019年3月31日)
------------------------	------------------------

1. 繰延税金資産及び繰延税金負債の発生の主な原因別の内訳		1. 繰延税金資産及び繰延税金負債の発生の主な原因別の内訳	
繰延税金資産	百万円	繰延税金資産	百万円
賞与引当金	1,434	賞与引当金	1,175
退職給付引当金	910	退職給付引当金	998
投資有価証券評価減	417	投資有価証券評価減	708
未払事業税	409	未払事業税	288
投資損失引当金	-	投資損失引当金	219
ゴルフ会員権評価減	207	ゴルフ会員権評価減	192
時効後支払損引当金	169	時効後支払損引当金	172
減価償却超過額	171	減価償却超過額	171
子会社株式売却損	148	子会社株式売却損	148
未払社会保険料	107	未払社会保険料	82
その他	566	その他	466
繰延税金資産小計	4,543	繰延税金資産小計	4,625
評価性引当額	735	評価性引当額	1,295
繰延税金資産合計	3,808	繰延税金資産合計	3,329
繰延税金負債		繰延税金負債	
その他有価証券評価差額金	5	その他有価証券評価差額金	15
前払年金費用	728	前払年金費用	620
繰延税金負債合計	733	繰延税金負債合計	635
繰延税金資産の純額	3,074	繰延税金資産の純額	2,694
2. 法定実効税率と税効果会計適用後の法人税等の負担率との差異の原因となった主な項目別の内訳		2. 法定実効税率と税効果会計適用後の法人税等の負担率との差異の原因となった主な項目別の内訳	
法定実効税率	31.0%	法定実効税率	31.0%
(調整)		(調整)	
交際費等永久に損金に算入されない項目	0.2%	交際費等永久に損金に算入されない項目	0.1%
受取配当金等永久に益金に算入されない項目	3.4%	受取配当金等永久に益金に算入されない項目	5.6%
タックスヘイブン税制	1.8%	タックスヘイブン税制	2.6%
外国税額控除	0.2%	外国税額控除	0.6%
外国子会社からの受取配当に係る外国源泉税	0.3%	外国子会社からの受取配当に係る外国源泉税	0.3%
その他	0.4%	その他	1.3%
税効果会計適用後の法人税等の負担率	29.3%	税効果会計適用後の法人税等の負担率	29.1%

セグメント情報等

前事業年度(自 2017年4月1日 至 2018年3月31日)

1. セグメント情報

当社は投資運用業の単一セグメントであるため、記載を省略しております。

2. 関連情報

(1) 製品・サービスごとの情報

当社の製品・サービス区分の決定方法は、損益計算書の営業収益の区分と同一であることから、製品・サービスごとの営業収益の記載を省略しております。

(2) 地域ごとの情報

売上高

本邦の外部顧客からの営業収益に区分した金額が損益計算書の営業収益の90%を超えるため、地域ごとの営業収益の記載を省略しております。

有形固定資産

本邦に所在している有形固定資産の金額が貸借対照表の有形固定資産の金額の90%を超えるため、地域ごとの有形固定資産の記載を省略しております。

(3) 主要な顧客ごとの情報

外部顧客からの営業収益のうち、損益計算書の営業収益の10%以上を占める相手先がないため、主要な顧客ごとの営業収益の記載を省略しております。

当事業年度(自 2018年4月1日 至 2019年3月31日)

1. セグメント情報

当社は投資運用業の単一セグメントであるため、記載を省略しております。

2. 関連情報

(1) 製品・サービスごとの情報

当社の製品・サービス区分の決定方法は、損益計算書の営業収益の区分と同一であることから、製品・サービスごとの営業収益の記載を省略しております。

(2) 地域ごとの情報

売上高

本邦の外部顧客からの営業収益に区分した金額が損益計算書の営業収益の90%を超えるため、地域ごとの営業収益の記載を省略しております。

有形固定資産

本邦に所在している有形固定資産の金額が貸借対照表の有形固定資産の金額の90%を超えるため、地域ごとの有形固定資産の記載を省略しております。

(3) 主要な顧客ごとの情報

外部顧客からの営業収益のうち、損益計算書の営業収益の10%以上を占める相手先がないため、主要な顧客ごとの営業収益の記載を省略しております。

関連当事者情報

前事業年度(自 2017年4月1日 至 2018年3月31日)

1. 関連当事者との取引

(ア) 親会社及び法人主要株主等

種類	会社等の名称	所在地	資本金	事業の内容	議決権等の所有 (被所有)割合	関連当事者との関係	取引の内容	取引金額 (百万円)	科目	期末残高 (百万円)
親会社	野村ホールディングス株式会社	東京都中央区	594,492 (百万円)	持株会社	(被所有) 直接 100%	資産の賃貸借 及び購入等 役員の兼任	資金の借入 (*1)	3,000	短期借入金	-
							資金の返済	3,000		
							借入金利息 の支払	2	未払費用	-

(イ) 子会社等
該当はありません。

(ウ) 兄弟会社等

種類	会社等の名称	所在地	資本金	事業の内容	議決権等の所有 (被所有)割合	関連当事者との関係	取引の内容	取引金額 (百万円)	科目	期末残高 (百万円)
親会社の子会社	野村証券株式会社	東京都中央区	10,000 (百万円)	証券業	-	当社投資信託の募集の取扱及び売出の取扱ならびに投資信託に係る事務代行の委託等 役員の兼任	投資信託に係る事務代行手数料の支払(*2)	37,482	未払手数料	6,691

(エ) 役員及び個人主要株主等

該当はありません。

- (注) 1. 上記の金額のうち、取引金額には消費税等が含まれておらず、期末残高には消費税等が含まれております。
2. 取引条件及び取引条件の決定方針等
(*1) 資金の借入については、市場金利を勘案して利率を合理的に決定しております。
(*2) 投資信託に係る事務代行手数料については、商品性等を勘案し総合的に決定しております。

2. 親会社又は重要な関連会社に関する注記

(1) 親会社情報

野村ホールディングス(株)(東京証券取引所、名古屋証券取引所、シンガポール証券取引所、
ニューヨーク証券取引所に上場)

(2) 重要な関連会社の要約財務諸表

該当はありません。

当事業年度(自 2018年4月1日 至 2019年3月31日)

1. 関連当事者との取引

(ア) 親会社及び法人主要株主等

種類	会社等の名称	所在地	資本金	事業の内容	議決権等の所有 (被所有)割合	関連当事者との関係	取引の内容	取引金額 (百万円)	科目	期末残高 (百万円)
親会社	野村ホールディングス株式会社	東京都中央区	594,492 (百万円)	持株会社	(被所有) 直接 100%	資産の賃貸借及び購入等 役員の兼任	資金の借入(*1)	3,000	短期借入金	-
							資金の返済	3,000		
							借入金利息の支払	1	未払費用	-

(イ) 子会社等

該当はありません。

(ウ) 兄弟会社等

種類	会社等の名称	所在地	資本金	事業の内容	議決権等の所有 (被所有)割合	関連当事者との関係	取引の内容	取引金額 (百万円)	科目	期末残高 (百万円)
親会社の子会社	野村証券株式会社	東京都中央区	10,000 (百万円)	証券業	-	当社投資信託の募集の取扱及び売出の取扱ならびに投資信託に係る事務代行の委託等 役員の兼任	投資信託に係る事務代行手数料の支払(*2)	34,646	未払手数料	6,410

(エ) 役員及び個人主要株主等

該当はありません。

(注) 1. 上記の金額のうち、取引金額には消費税等が含まれておらず、期末残高には消費税等が含まれております。

2. 取引条件及び取引条件の決定方針等

(*1) 資金の借入については、市場金利を勘案して利率を合理的に決定しております。

(*2) 投資信託に係る事務代行手数料については、商品性等を勘案し総合的に決定しております。

2. 親会社又は重要な関連会社に関する注記

(1) 親会社情報

野村ホールディングス(株)(東京証券取引所、名古屋証券取引所、シンガポール証券取引所、
ニューヨーク証券取引所に上場)

(2) 重要な関連会社の要約財務諸表

該当はありません。

1株当たり情報

前事業年度 (自 2017年4月1日 至 2018年3月31日)		当事業年度 (自 2018年4月1日 至 2019年3月31日)	
1株当たり純資産額	16,714円33銭	1株当たり純資産額	16,882円89銭
1株当たり当期純利益	4,822円68銭	1株当たり当期純利益	4,984円30銭
潜在株式調整後1株当たり当期純利益については、潜在株式が存在しないため記載していません。		潜在株式調整後1株当たり当期純利益については、潜在株式が存在しないため記載していません。	
1株当たり当期純利益の算定上の基礎		1株当たり当期純利益の算定上の基礎	
損益計算書上の当期純利益	24,840百万円	損益計算書上の当期純利益	25,672百万円
普通株式に係る当期純利益	24,840百万円	普通株式に係る当期純利益	25,672百万円
普通株主に帰属しない金額の主要な内訳 該当事項はありません。		普通株主に帰属しない金額の主要な内訳 該当事項はありません。	
普通株式の期中平均株式数	5,150,693株	普通株式の期中平均株式数	5,150,693株

4【利害関係人との取引制限】

委託者は、「金融商品取引法」の定めるところにより、利害関係人との取引について、次に掲げる行為が禁止されています。

自己又はその取締役若しくは執行役との間における取引を行うことを内容とした運用を行うこと(投資者の保護に欠け、若しくは取引の公正を害し、又は金融商品取引業の信用を失墜させるおそれがないものとして内閣府令で定めるものを除きます。)

運用財産相互間において取引を行うことを内容とした運用を行うこと(投資者の保護に欠け、若しくは取引の公正を害し、又は金融商品取引業の信用を失墜させるおそれがないものとして内閣府令で定めるものを除きます。)

通常の取引の条件と異なる条件であって取引の公正を害するおそれのある条件で、委託者の親法人等(委託者の総株主等の議決権の過半数を保有していることその他の当該金融商品取引業者と密接な関係を有する法人その他の団体として政令で定める要件に該当する者をいいます。以下において同じ。)又は子法人等(委託者が総株主等の議決権の過半数を保有していることその他の当該金融商品取引業者と密接な関係を有する法人その他の団体として政令で定める要件に該当する者をいいます。以下同じ。)と有価証券の売買その他の取引又は店頭デリバティブ取引を行うこと。

委託者の親法人等又は子法人等の利益を図るため、その行う投資運用業に関して運用の方針、運用財産の額若しくは市場の状況に照らして不必要な取引を行うことを内容とした運用を行うこと。

上記 に掲げるもののほか、委託者の親法人等又は子法人等が関与する行為であって、投資者の保護に欠け、若しくは取引の公正を害し、又は金融商品取引業の信用を失墜させるおそれのあるものとして内閣府令で定める行為

5【その他】

(1)定款の変更

委託者の定款の変更に関しては、株主総会の決議が必要です。

(2)訴訟事件その他の重要事項

委託者およびファンドに重要な影響を与えた事実、または与えると予想される事実はありません。

第2【その他の関係法人の概況】

1【名称、資本金の額及び事業の内容】

(1)受託者

(a)名称	(b)資本金の額 [*]	(c)事業の内容
野村信託銀行株式会社	35,000百万円	銀行法に基づき銀行業を営むとともに、金融機関の信託業務の兼営等に関する法律(兼営法)に基づき信託業務を営んでいます。

* 2019年9月末現在

(2)販売会社

(a)名称	(b)資本金の額 [*]	(c)事業の内容

野村証券株式会社	10,000百万円	「金融商品取引法」に定める第一種金融商品取引業を営んでいます。
いちよし証券株式会社	14,577百万円	
四国アライアンス証券株式会社	3,000百万円	
株式会社SBI証券	48,323百万円	
香川証券株式会社	555百万円	
カブドットコム証券株式会社	7,196百万円	
九州FG証券株式会社	3,000百万円	
株式会社証券ジャパン	3,000百万円	
東海東京証券株式会社	6,000百万円	
八十二証券株式会社	3,000百万円	
北洋証券株式会社	500百万円	
西日本シティTT証券株式会社	3,000百万円	
松井証券株式会社	11,945百万円	
マネックス証券株式会社	12,200百万円	
丸近証券株式会社	200百万円	
山和証券株式会社	585百万円	
楽天証券株式会社	7,495百万円	
ワイエム証券株式会社	1,270百万円	
株式会社秋田銀行	14,100百万円	
株式会社イオン銀行	51,250百万円	
株式会社池田泉州銀行	61,385百万円	
株式会社伊予銀行	20,948百万円	
株式会社鹿児島銀行	18,130百万円	
株式会社新生銀行	512,204百万円	
スルガ銀行株式会社	30,043百万円	
株式会社但馬銀行	5,481百万円	
株式会社筑波銀行	48,868百万円	
株式会社東京スター銀行	26,000百万円	
株式会社東邦銀行	23,519百万円	
株式会社西日本シティ銀行	85,745百万円	
株式会社肥後銀行	18,128百万円	
株式会社百五銀行	20,000百万円	
株式会社北越銀行	24,538百万円	
株式会社北洋銀行	121,101百万円	
株式会社北陸銀行	140,409百万円	
株式会社北國銀行	26,673百万円	
株式会社琉球銀行	56,967百万円	

* 2019年9月末現在

2 【関係業務の概要】

(1) 受託者

ファンドの受託会社(受託者)として、信託財産の保管・管理・計算、外国証券を保管・管理する外国の

保管銀行への指図・連絡等を行ないます。

(2)販売会社

ファンドの取扱販売会社として、募集の取扱いおよび販売を行ない、信託契約の一部解約に関する事務、収益分配金の再投資に関する事務、一部解約金・収益分配金・償還金の支払いに関する事務等を行ないます。

3【資本関係】

(持株比率5.0%以上を記載します。)

(1)受託者

該当事項はありません。

(2)販売会社

委託会社は、丸近証券株式会社の株式の10.9%を保有しています。

第3【参考情報】

ファンドについては、当計算期間において以下の書類が提出されております。

提出年月日	提出書類
2018年11月29日	有価証券届出書
2018年11月29日	有価証券報告書
2019年 5月30日	有価証券届出書の訂正届出書
2019年 5月30日	半期報告書

独立監査人の監査報告書

2019年6月5日

野村アセットマネジメント株式会社
取締役会 御中

EY新日本有限責任監査法人

指定有限責任社員
業務執行社員 公認会計士 亀井 純子指定有限責任社員
業務執行社員 公認会計士 櫻井 雄一郎指定有限責任社員
業務執行社員 公認会計士 津村 健二郎

当監査法人は、金融商品取引法第193条の2第1項の規定に基づく監査証明を行うため、「委託会社等の経理状況」に掲げられている野村アセットマネジメント株式会社の2018年4月1日から2019年3月31日までの第60期事業年度の財務諸表、すなわち、貸借対照表、損益計算書、株主資本等変動計算書、重要な会計方針及びその他の注記について監査を行った。

財務諸表に対する経営者の責任

経営者の責任は、我が国において一般に公正妥当と認められる企業会計の基準に準拠して財務諸表を作成し適正に表示することにある。これには、不正又は誤謬による重要な虚偽表示のない財務諸表を作成し適正に表示するために経営者が必要と判断した内部統制を整備及び運用することが含まれる。

監査人の責任

当監査法人の責任は、当監査法人が実施した監査に基づいて、独立の立場から財務諸表に対する意見を表明することにある。当監査法人は、我が国において一般に公正妥当と認められる監査の基準に準拠して監査を行った。監査の基準は、当監査法人に財務諸表に重要な虚偽表示がないかどうかについて合理的な保証を得るために、監査計画を策定し、これに基づき監査を実施することを求めている。

監査においては、財務諸表の金額及び開示について監査証拠を入手するための手続が実施される。監査手続は、当監査法人の判断により、不正又は誤謬による財務諸表の重要な虚偽表示のリスクの評価に基づいて選択及び適用される。財務諸表監査の目的は、内部統制の有効性について意見表明するためのものではないが、当監査法人は、リスク評価の実施に際して、状況に応じた適切な監査手続を立案するために、財務諸表の作成と適正な表示に関連する内部統制を検討する。また、監査には、経営者が採用した会計方針及びその適用方法並びに経営者によって行われた見積りの評価も含め全体としての財務諸表の表示を検討することが含まれる。

当監査法人は、意見表明の基礎となる十分かつ適切な監査証拠を入手したと判断している。

監査意見

当監査法人は、上記の財務諸表が、我が国において一般に公正妥当と認められる企業会計の基準に準拠して、野村アセットマネジメント株式会社の2019年3月31日現在の財政状態及び同日をもって終了する事業年度の経営成績をすべての重要な点において適正に表示しているものと認める。

利害関係

会社と当監査法人又は業務執行社員との間には、公認会計士法の規定により記載すべき利害関係はない。

以 上

(注) 1. 上記は監査報告書の原本に記載された事項を電子化したものであり、その原本は当社が別途保管しております。

2. XBRLデータは監査の対象には含まれていません。

独立監査人の監査報告書

2019年10月18日

野村アセットマネジメント株式会社
取締役会 御中

EY新日本有限責任監査法人

指定有限責任社員 公認会計士 亀井純子
業務執行社員指定有限責任社員 公認会計士 伊藤志保
業務執行社員

当監査法人は、金融商品取引法第193条の2第1項の規定に基づく監査証明を行うため、「ファンドの経理状況」に掲げられている野村インデックスファンド・TOPIXの2018年9月7日から2019年9月6日までの計算期間の財務諸表、すなわち、貸借対照表、損益及び剰余金計算書、注記表並びに附属明細表について監査を行った。

財務諸表に対する経営者の責任

経営者の責任は、我が国において一般に公正妥当と認められる企業会計の基準に準拠して財務諸表を作成し適正に表示することにある。これには、不正又は誤謬による重要な虚偽表示のない財務諸表を作成し適正に表示するために経営者が必要と判断した内部統制を整備及び運用することが含まれる。

監査人の責任

当監査法人の責任は、当監査法人が実施した監査に基づいて、独立の立場から財務諸表に対する意見を表明することにある。当監査法人は、我が国において一般に公正妥当と認められる監査の基準に準拠して監査を行った。監査の基準は、当監査法人に財務諸表に重要な虚偽表示がないかどうかについて合理的な保証を得るために、監査計画を策定し、これに基づき監査を実施することを求めている。

監査においては、財務諸表の金額及び開示について監査証拠を入手するための手続が実施される。監査手続は、当監査法人の判断により、不正又は誤謬による財務諸表の重要な虚偽表示のリスクの評価に基づいて選択及び適用される。財務諸表監査の目的は、内部統制の有効性について意見表明するためのものではないが、当監査法人は、リスク評価の実施に際して、状況に応じた適切な監査手続を立案するために、財務諸表の作成と適正な表示に関連する内部統制を検討する。また、監査には、経営者が採用した会計方針及びその適用方法並びに経営者によって行われた見積りの評価も含め全体としての財務諸表の表示を検討することが含まれる。

当監査法人は、意見表明の基礎となる十分かつ適切な監査証拠を入手したと判断している。

監査意見

当監査法人は、上記の財務諸表が、我が国において一般に公正妥当と認められる企業会計の基準に準拠して、野村インデックスファンド・TOPIXの2019年9月6日現在の信託財産の状態及び同日をもって終了する計算期間の損益の状況をすべての重要な点において適正に表示しているものと認める。

利害関係

野村アセットマネジメント株式会社及びファンドと当監査法人又は業務執行社員との間には、公認会計士法の規定により記載すべき利害関係はない。

以 上

(注) 1. 上記は監査報告書の原本に記載された事項を電子化したものであり、その原本は当社が別途保管しております。

2. XBRLデータは監査の対象には含まれていません。