

- 【表紙】
- 【提出書類】 有価証券報告書
- 【提出先】 関東財務局長
- 【提出日】 平成25年9月13日
- 【計算期間】 第11特定期間（自平成24年12月19日 至平成25年6月18日）
- 【ファンド名】 先進国株式インデックス・ファンド
（以下「当ファンド」または「ファンド」という場合があります。）
- 【発行者名】 インベスコ投信投資顧問株式会社
- 【代表者の役職氏名】 代表取締役社長兼CEO 佐藤 秀樹
- 【本店の所在の場所】 東京都港区六本木六丁目10番1号 六本木ヒルズ森タワー14階
- 【事務連絡者氏名】 森下 泰幸
- 【連絡場所】 東京都港区六本木六丁目10番1号 六本木ヒルズ森タワー14階
- 【電話番号】 (03) 6447 - 3086
- 【縦覧に供する場所】 該当事項はありません。

第一部【ファンド情報】

第1【ファンドの状況】

1【ファンドの性格】

(1)【ファンドの目的及び基本的性格】

ファンドの目的

ファンドの目的	日本を含む世界各国の株式（預託証券およびカントリーファンドを含みます。）を実質的な主要投資対象とし、MSCIワールド・インデックス（円換算ベース）の動きに連動する投資成果を目指して運用を行います。 「実質的な主要投資対象」とは、ファンドがマザーファンドを通じて投資する、主要な投資対象をいいます。
---------	---

信託金の限度額

信託金の限度額	委託会社は、受託会社と合意のうえ、金5,000億円を限度として信託金を追加することができます。 委託会社は、受託会社と合意のうえ、当該限度額を変更することができます。
---------	--

ファンドの基本的性格

a. ファンドの商品分類

商品分類項目		商品分類の定義
単位型・追加型の別	単位型投信	一度設定されたファンドであってもその後追加設定が行われ従来の信託財産とともに運用されるファンド
	追加型投信	
投資対象地域	国内	目論見書または信託約款において、組入資産による主たる投資収益が実質的に国内および海外の資産を源泉とする旨の記載があるもの
	海外	
	内外	
投資対象資産	株式	目論見書または信託約款において、組入資産による主たる投資収益が実質的に株式を源泉とする旨の記載があるもの
	債券	
	不動産投信 資産複合	
補足分類	インデックス型	目論見書または信託約款において、各種指数に連動する運用成果を目指す旨の記載があるもの
	特殊型	

* ファンドの商品分類を網掛け表示しております。該当する定義は上記のとおりですが、その他の定義については、一般社団法人投資信託協会のホームページ（<http://www.toushin.or.jp/>）をご覧ください。

b. ファンドの属性区分

属性区分項目		属性区分の定義
投資対象 資産	株式	
	(一般)	(大型株)
	(中小型株)	
	債券	
	(一般)	(公債)
	(社債)	(その他債券)
	(クレジット属性)	
	不動産投信	
その他資産（投資信託証券）		
資産複合		
(資産配分固定型)		(資産配分変更型)
決算頻度	年1回	年2回
	年4回	年6回（隔月）
	年12回（毎月）	日々
	その他	
投資対象 地域	グローバル	日本
	北米	欧州
	アジア	オセアニア
	中南米	アフリカ
	中近東（中東）	エマージング
投資形態	ファミリーファンド	
	ファンド・オブ・ファンズ	
為替 ヘッジ	為替ヘッジあり	
	為替ヘッジなし	
対象イン デックス	日経225	
	TOPIX	
	その他（MSCIワールド・インデックス）	

属性区分に記載している「為替ヘッジ」は、対円での為替リスクに対するヘッジの有無を記載しております。

* ファンドの属性区分を網掛け表示しております。該当する定義は上記のとおりですが、その他の定義については、一般社団法人投資信託協会のホームページ（<http://www.toushin.or.jp/>）をご覧ください。

ファンドの特色

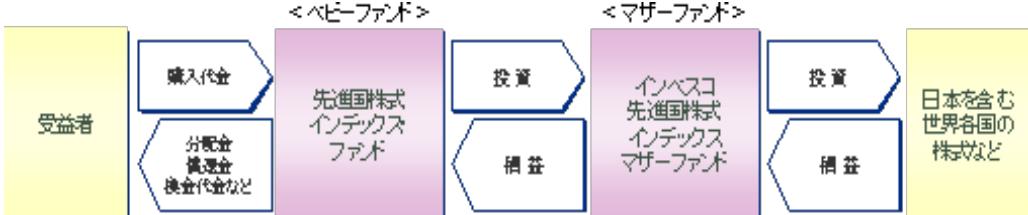
1。	<p>主として、マザーファンド¹ 受益証券への投資を通じて、日本を含む世界の先進国の株式に投資を行います。</p> <p>1 ファンドが投資対象とするマザーファンドは、「インベスコ 先進国株式インデックス マザーファンド」です。</p>
2。	<p>MSCIワールド・インデックス（円換算ベース）²の動きに連動する投資成果³を目指すインデックス・ファンドです。</p> <p>実質外貨建資産については、為替ヘッジは原則行いません。</p> <p>為替に重大な影響を与えると判断される政治・経済情勢、金利動向等によっては、為替ヘッジを行うことがあります。</p> <p>2 ファンドは、MSCIワールド・インデックス（円換算ベース）をベンチマークとします。</p> <p>MSCIワールド・インデックス（円換算ベース）とは、MSCIインクが算出する基準日前営業日のMSCIワールド・インデックス（米ドルベース）の数値を、委託会社が基準日当日の米ドル為替レート（対顧客電信売買相場の仲値）で独自に円換算したものです。</p> <p>MSCIワールド・インデックス（米ドルベース）は、MSCIインクが算出する株式インデックス（指数）の一つです。MSCIインデックスは、MSCIインクの知的財産であり、MSCIはMSCIインクのサービスマークです。</p> <p>この情報はMSCIインクの営業秘密であり、またその著作権はMSCIインクに帰属しており、その許諾なしにコピーを含め電子的、機械的な一切の手段その他あらゆる形態を用い、またはあらゆる情報保存、検索システムを用いて出版物、資料、データ等の全部または一部を複製・頒布・使用等することは禁じられています。</p> <p>また、ここに掲載される全ての情報は、信頼の置ける情報源から得たものでありますが、その確実性及び完結性をMSCIインクは何ら保証するものではありません。</p> <p>MSCIワールド・インデックスの構成国や構成銘柄等は、適宜見直しが行われます。したがって、ファンドの投資対象国および投資対象銘柄は事前の予告なく変更されることがあります。</p> <p>3 ファンドは、ベンチマークと連動することを目指して運用を行います。基準価額とベンチマークの動きは乖離する場合があります。</p>
3。	<p>原則として3カ月に1度、分配を行います。</p> <p>委託会社の判断により、分配を行わない場合もあります。</p> <p>原則として3月、6月、9月、12月の各18日（決算日が休業日の場合は翌営業日）の決算時に、委託会社が分配方針に基づいて分配を行います。</p>
4。	<p>ファミリーファンド方式⁴で運用を行います。</p> <p>4 ファミリーファンド方式とは、複数のファンドを合同運用する仕組みで、受益者から投資された資金をまとめてベビーファンドとし、その資金の全部または一部をマザーファンド受益証券に投資して実質的な運用を行う仕組みです。</p> <p>なお、ファンドは投資状況により、マザーファンドのほか株式等に直接投資する場合や、マザーファンドと同様の運用を行う場合があります。</p> 

ファンドの運用プロセス

ファンドの運用プロセス

ファンドの運用は、インデックスに連動する投資成果を目指し以下の3段階のプロセスで行います。



各運用プロセスの詳細

<p>第1段階 最適化されたポートフォリオを構築する過程</p>	<p>インベスコ・グループが独自に開発したリスク管理・ポートフォリオ構築システムを用いて、ファンドの運用金額およびインデックス構成銘柄の流動性等も勘案して、ポートフォリオの収益率がベンチマークに連動するよう組入銘柄および組入比率を決定します。</p> <p>地域別、国別および業種別配分は、インデックスの各構成比率に基づきます。</p>
<p>第2段階 構築したポートフォリオを管理する過程</p>	<p>M S C I より、指数構成銘柄変更に関するデータ、および組入銘柄に関する買収、合併、選択権付配当等のコーポレート・アクションに関するデータを毎日取得し、推定トラッキング・エラーを監視します。また、情報ベンダーから財務データ等を取得し、全保有銘柄を対象にデフォルト確率を分析します。</p> <p>運用リスク管理部は、ファンドの運用リスク分析・パフォーマンス分析を行い、運用リスク管理委員会（IRMC）に報告します。</p>
<p>第3段階 リバランスを実施する過程</p>	<p>原則として、M S C I が行う定期的な指数構成銘柄の変更時にリバランスの実行を検討するほか、以下の場合等にも随時、機動的にリバランス取引を検討します。</p> <p>週次および月次で推定トラッキング・エラーのモニタリングを行った結果、社内管理目標を上回った場合</p> <p>コーポレート・アクション、浮動株式調整等により指数構成銘柄、組入比率等が変更となった場合</p>

ファンドの運用プロセス等は、平成25年7月末現在のものであり、今後変更となる場合があります。

資金動向、市況動向の急激な変化が生じたとき、およびこれらに準ずる事態が生じたとき、あるいは投資信託財産の規模が上記の運用を行うに適さないものとなったときは、上記の運用ができない場合があります。

* 当初設定日直後、大量の追加設定または解約が発生したとき、償還の準備に入ったときなどが含まれます。

(2) 【ファンドの沿革】

平成20年4月23日	信託契約締結、ファンド設定、運用開始
平成22年7月5日	委託会社をモルガン・スタンレー・アセット・マネジメント投信株式会社からインベスコ投信投資顧問株式会社に変更

(3) 【ファンドの仕組み】

ファンドの運営の仕組み

a. ファンドの関係法人の概要

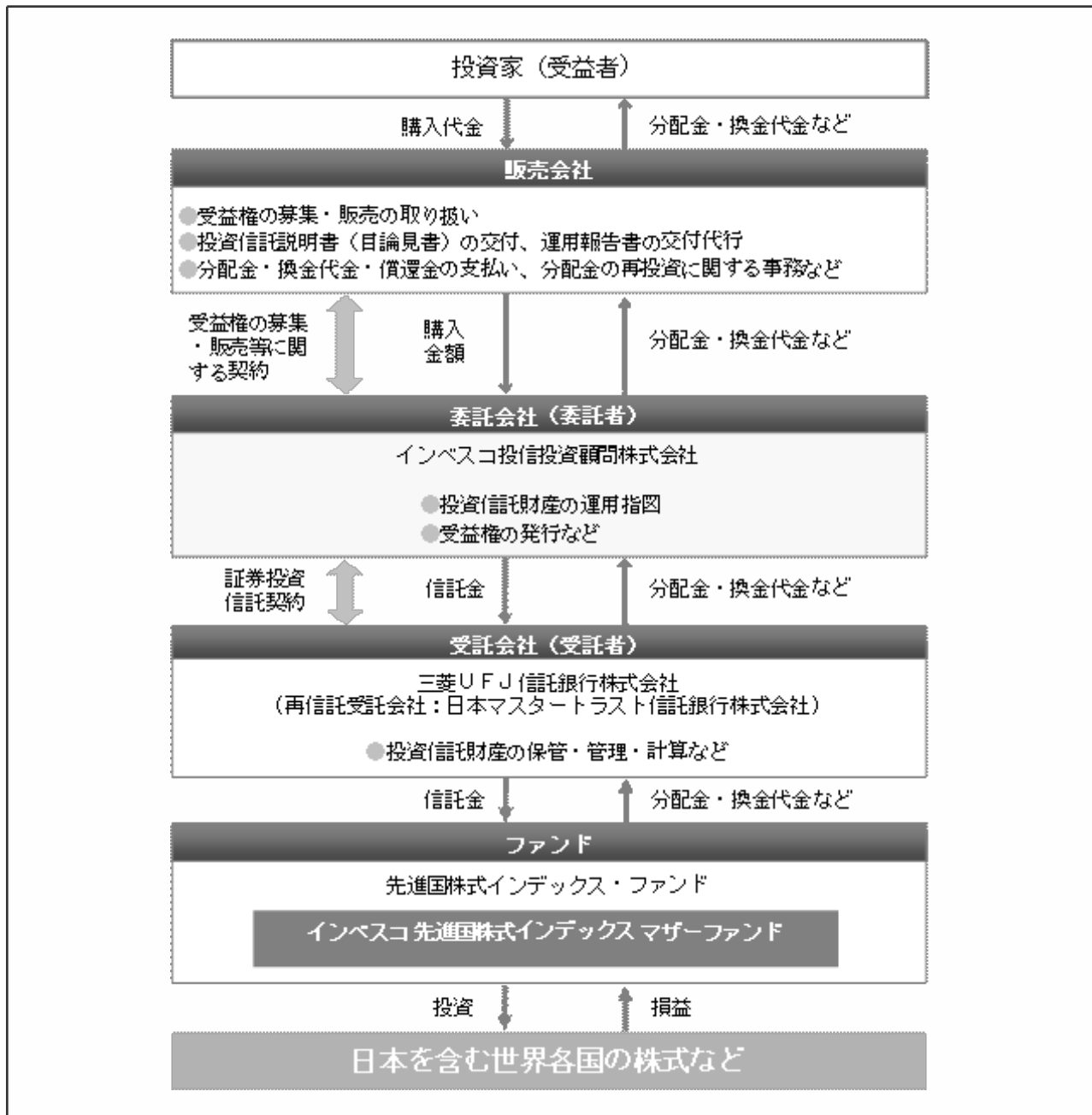

b. 委託会社およびファンドの関係法人の役割

委託会社 インベスコ投信投資顧問株式 会社	投資信託財産の運用指図、信託約款の届け出、受託会社との信託契約の締結・解約の実行、受益権の発行、投資信託説明書（交付目論見書）・投資信託説明書（請求目論見書）・運用報告書の作成、投資信託財産の計算（受益権の基準価額の計算）および投資信託財産に関する帳簿書類の作成などを行います。
受託会社 三菱UFJ信託銀行株式会社 <再信託受託会社> 日本マスタートラスト信託銀行株式会社	委託会社との信託契約の締結、投資信託財産の保管・管理・計算などを行います。 なお、日本マスタートラスト信託銀行株式会社に信託事務の一部を委託することがあります。
販売会社	受益権の募集・販売の取り扱いを行い、投資信託説明書（交付目論見書）・投資信託説明書（請求目論見書）の交付、運用報告書の交付代行、分配金・換金代金・償還金の支払いおよび分配金の再投資に関する事務などを行います。

c. 委託会社がファンドの関係法人と締結している契約等の概要

受託会社と締結している契約： 証券投資信託契約	信託約款に基づき締結され、運用方針、投資制限、委託会社・受託会社の業務、受益者の権利、信託報酬の総額、信託期間などファンドの運営に関する事項が規定されています。
販売会社と締結している契約： 受益権の募集・販売等に関する契約	受益権の募集・販売の取り扱い、分配金・換金代金・償還金の支払いに関する事務、その他これらに付随する事務および手続きなどの内容が規定されています。

[次へ](#)

委託会社等の概況

名称（商号等）	インベスコ投信投資顧問株式会社 （金融商品取引業者 関東財務局長（金商）第306号）			
資本金	4,000百万円（平成25年7月31日現在）			
沿革	昭和61(1986)年：エムアイエム・トウキョウ株式会社（後のインベスコ投資顧問株式会社）設立 平成2(1990)年：エムアイエム投信株式会社（後のインベスコ投信株式会社）設立 平成8(1996)年：インベスコ投資顧問株式会社とインベスコ投信株式会社が合併し、インベスコ投信投資顧問株式会社に社名変更 平成10(1998)年：エル・ジー・ティー投信・投資顧問株式会社と合併			
大株主の状況	（平成25年7月31日現在）			
	名称	住所	所有株式数	所有比率
	インベスコ・ファー・イースト・リミテッド	英国ロンドン市フィンズベリースクウェア30番地EC2A 1AG	40,000株	100%

2【投資方針】

(1)【投資方針】

基本方針	この投資信託は、MSCIワールド・インデックス（円換算ベース）の動きに連動する投資成果を目指して運用を行います。
主な投資態度	<ul style="list-style-type: none"> ・マザーファンド受益証券への投資を通じて、主として日本を含む世界各国の株式（預託証券およびカンントリーファンドを含みます。）に投資を行います。 ・MSCIワールド・インデックス（円換算ベース）の動きに連動する投資成果を目指して運用を行います。 ・実質外貨建資産については、為替ヘッジは原則として行いません。 ・運用の効率化を図るため、株価指数先物取引等を活用することがあります。 ・株式の実質組入比率は原則として高位を保ちます。 ・市況動向、資金動向、投資環境の変化等によっては、上記のような運用ができない場合があります。

(2)【投資対象】

投資対象とする資産の種類（特定資産（投資信託及び投資法人に関する法律第2条第1項で定めるもの））	<p>a . 有価証券</p> <p>b . デリバティブ取引（金融商品取引法第2条第20項に規定するものをいいます。）にかかる権利のうち、次に掲げる権利</p> <p>（ ）有価証券先物取引（金融商品取引法第28条第8項第3号イに掲げるものをいいます。以下同じ。）にかかる権利</p> <p>（ ）有価証券指数等先物取引（金融商品取引法第28条第8項第3号ロに掲げるものをいいます。以下同じ。）にかかる権利</p> <p>（ ）有価証券オプション取引（金融商品取引法第28条第8項第3号ハに掲げるものをいいます。以下同じ。）にかかる権利</p> <p>（ ）外国金融商品市場において行う取引であって、（ ）から（ ）までに掲げる取引と類似の取引にかかる権利</p> <p>（ ）有価証券先渡取引（金融商品取引法第28条第8項第4号イに掲げるものをいいます。）にかかる権利</p> <p>（ ）有価証券店頭指数等先渡取引（金融商品取引法第28条第8項第4号ロに掲げるものをいいます。）にかかる権利</p> <p>（ ）有価証券店頭オプション取引（金融商品取引法第28条第8項第4号ハ及びニに掲げるものをいいます。）にかかる権利</p> <p>（ ）有価証券店頭指数等スワップ取引（金融商品取引法第28条第8項第4号ホに掲げるものをいいます。）にかかる権利</p> <p>（ ）金融先物取引（証券取引法等の一部を改正する法律の施行に伴う関係法律の整備等に関する法律（平成18年法律第66号）第1条第4号の規定による廃止前の金融先物取引法（昭和63年法律第77号）第2条第1項に規定するものをいいます。）にかかる権利</p> <p>（ ）金融デリバティブ取引（投資信託及び投資法人に関する法律施行規則等の一部を改正する内閣府令（平成19年内閣府令第61号）第1条の規定による改正前の投資信託及び投資法人に関する法律施行規則（平成12年総理府令第129号）第4条各号に規定するものをいい、金融先物取引を除きます。）にかかる権利（（ ）から（ ）までに掲げるものに該当するものを除きます。）</p> <p>c . 金銭債権</p> <p>d . 約束手形</p>
--	---

投資対象とする資産の種類（特定資産以外の資産）	a . 為替手形
投資対象とする有価証券	<p>委託会社は、信託金を、主としてマザーファンド受益証券のほか以下の有価証券（金融商品取引法第2条第2項の規定により有価証券とみなされる同項各号に掲げる権利を除きます。）に投資することを指図します。</p> <p>a . 株券または新株引受権証書</p> <p>b . 国債証券</p> <p>c . 地方債証券</p> <p>d . 特別の法律により法人の発行する債券</p> <p>e . 社債券（新株引受権証券と社債券が一体となった新株引受権付社債券（以下「分離型新株引受権付社債券」といいます。）の新株引受権証券を除きます。）</p> <p>f . 特定目的会社にかかる特定社債券（金融商品取引法第2条第1項第4号で定めるものをいいます。）</p> <p>g . 特別の法律により設立された法人の発行する出資証券（金融商品取引法第2条第1項第6号で定めるものをいいます。）</p> <p>h . 協同組織金融機関にかかる優先出資証券または優先出資引受権を表示する証書（金融商品取引法第2条第1項第7号で定めるものをいいます。）</p> <p>i . 特定目的会社にかかる優先出資証券（金融商品取引法第2条第1項第8号で定めるものをいいます。）</p> <p>j . コマーシャル・ペーパー</p> <p>k . 新株引受権証券（分離型新株引受権付社債券の新株引受権証券を含みます。以下同じ。）および新株予約権証券</p> <p>l . 外国または外国の者の発行する証券または証書で、上記 a . から k . までの証券または証書の性質を有するもの</p> <p>m . 投資信託または外国投資信託の受益証券（金融商品取引法第2条第1項第10号で定めるものをいいます。）</p> <p>n . 投資証券もしくは投資法人債券または外国投資証券（金融商品取引法第2条第1項第11号で定めるものをいいます。）</p> <p>o . 外国貸付債権信託受益証券（金融商品取引法第2条第1項第18号で定めるものをいいます。）</p> <p>p . オプションを表示する証券または証書（金融商品取引法第2条第1項第19号で定めるものをいい、有価証券にかかるものに限りません。）</p> <p>q . 預託証書（金融商品取引法第2条第1項第20号で定めるものをいいます。）</p> <p>r . 外国法人が発行する譲渡性預金証書</p> <p>s . 指定金銭信託の受益証券（金融商品取引法第2条第1項第14号で定める受益証券発行信託の受益証券に限りません。）</p> <p>t . 抵当証券（金融商品取引法第2条第1項第16号で定めるものをいいます。）</p> <p>u . 貸付債権信託受益権であって金融商品取引法第2条第1項第14号で定める受益証券発行信託の受益証券に表示されるべきもの</p> <p>v . 外国の者に対する権利で前 u . の有価証券の性質を有するもの</p>

投資対象とする金融商品	<p>委託会社は、信託金を、以下の金融商品（金融商品取引法第2条第2項の規定により有価証券とみなされる同項各号に掲げる権利を含みます。）により運用することを指図することができます。</p> <ul style="list-style-type: none">a．預金b．指定金銭信託（金融商品取引法第2条第1項第14号に規定する受益証券発行信託を除きます。）c．コール・ローンd．手形割引市場において売買される手形e．貸付債権信託受益権であって金融商品取引法第2条第2項第1号で定めるものf．外国の者に対する権利で前e．の権利の性質を有するもの <p>* 前記「投資対象とする有価証券」にかかわらず、ファンドの設定、解約、償還、投資環境の変動等への対応等、委託会社が運用上必要と認めるときには、委託会社は、信託金を上記の金融商品により運用することができます。</p>
-------------	--

(3) 【運用体制】

ファンドの運用体制の概要	
運用に関する組織	<ul style="list-style-type: none"> ・ ファンドおよびマザーファンドの運用は、運用本部のクオンツ運用部によって運用されます。当該運用部は、運用に関する調査・分析、投資判断などを行い、ポートフォリオを構築します。 ・ トレーディング部は、運用本部から売買の指図を受け、発注を行います。
内部管理および意思決定を監督する組織	<ul style="list-style-type: none"> ・ コンプライアンス部（5名程度）は、ファンドのガイドラインの遵守状況のモニタリングを行い、その結果をリスク管理委員会に報告します。また、必要に応じて運用本部へ是正を指示し、是正状況を確認します。 ・ 運用リスク管理部（3名程度）は、ファンドの運用リスク分析およびパフォーマンス分析を行い、その結果を運用本部にフィードバックするとともに、運用リスク管理委員会に報告します。 ・ 運用リスク管理委員会（5名程度）は、運用リスク管理部からの報告を基に、運用の適切性・妥当性を検証、審議して、その結果をリスク管理委員会へ報告します。 <p>* 「3 投資リスク (2)投資リスクに対する管理体制」もご覧ください。</p>
運用に関する社内規定	<p>ファンドの運用に関する社内規定として「運用業務規程」、リスク管理に関する社内規定として「リスク管理規程」があります。</p>

上記運用体制における組織名称等は、平成25年7月31日現在のものであり、委託会社の組織変更などにより変更となる場合があります。

(4) 【分配方針】

ファンドの決算日	年4回の3・6・9・12月の各18日（同日が休業日の場合は翌営業日）。
分配方針	<ul style="list-style-type: none"> ・ 分配対象額は、繰り越し分を含めた経費控除後の利子・配当収益と売買益（評価益を含みます。）等の範囲内とします。 ・ 分配金額は、委託会社が、基準価額の水準および分配原資の水準等を考慮して決定します。ただし、分配対象額が少額等の場合は、委託会社の判断により分配を行わない場合もあります。 ・ 収益の分配に充てなかった利益については、運用の基本方針に基づいて運用を行います。
分配金の支払い	<p>a. 「自動けいぞく投資コース」 分配金は、税引き後無手数料で再投資されます。</p> <p>b. 「一般コース」 分配金は、原則として決算日から起算して5営業日目までに販売会社でお支払いを開始します。</p> <p>* 分配金は、決算日において振替機関等の振替口座簿に記載または記録されている受益者（当該分配金にかかる決算日以前において、一部解約が行われた受益者にかかる受益者を除きます。また、当該分配金にかかる決算日以前に設定された受益権で、取得申込代金支払い前のため販売会社の名義で記載または記録されている受益権については、原則として取得申込者として）に支払います。</p> <p>* 「自動けいぞく投資コース」の分配金の再投資により増加した受益権は、振替口座簿に記載または記録されます。</p>

上記は、将来の分配金の支払いおよびその金額について示唆、保証するものではありません。

(5) 【投資制限】

信託約款上の投資制限

マザーファンド受益証券への投資制限（運用の基本方針）	マザーファンド受益証券への投資割合には、制限を設けません。
株式への投資制限（運用の基本方針）	<p>株式への実質投資割合¹には、制限を設けません。</p> <p>¹ 実質投資割合とは、ファンドに属する資産の時価総額と、マザーファンドに属する資産のうちファンドに属するとみなした額（ファンドに属するマザーファンドの受益証券の時価総額に、マザーファンドの純資産総額に占める当該資産の時価総額の割合を乗じて得た額をいいます。）との合計額のファンドの純資産総額に対する割合をいいます。以下同じです。</p>
外貨建資産への投資制限（運用の基本方針）	外貨建資産への実質投資割合には、制限を設けません。
新株引受権証券などへの投資制限（第17条第4項）	新株引受権証券および新株予約権証券への実質投資割合は、取得時において投資信託財産の純資産総額の20%以下とします。
同一銘柄の株式への投資制限（第21条第1項）	同一銘柄の株式への実質投資割合は、取得時において投資信託財産の純資産総額の20%以下とします。
同一銘柄の新株引受権証券などへの投資制限（第21条第2項）	同一銘柄の新株引受権証券および新株予約権証券への実質投資割合は、取得時において投資信託財産の純資産総額の5%以下とします。

同一銘柄の転換社債などへの投資制限(第26条)	<p>同一銘柄の転換社債および転換社債型新株予約権付社債²への実質投資割合は、取得時において投資信託財産の純資産総額の10%以下とします。</p> <p>2 新株予約権付社債のうち会社法第236条第1項第3号の財産が当該新株予約権付社債についての社債であって当該社債と当該新株予約権がそれぞれ単独で存在し得ないことをあらかじめ明確にしているもの、ならびに会社法施行前の旧商法第341条ノ3第1項第7号および第8号の定めがあるものをいいます。以下同じです。</p>
投資信託証券への投資制限(第17条第5項)	<p>投資信託証券³への実質投資割合は、投資信託財産の純資産総額の5%以下とします。</p> <p>3 マザーファンド受益証券および取引所金融商品市場(外国市場を含みます。)に上場等され、かつ通常当該取引所において売却可能な投資信託証券など、一定の条件を満たすものを除きます。</p>
信用取引の指図(第22条)	<ul style="list-style-type: none"> 投資信託財産の効率的な運用に資するため、信用取引により株券を売り付けることの指図をすることができます。 当該売り付けの決済は、株券の引き渡しまたは買い戻しにより行うことの指図をすることができます。
先物取引等の運用指図(第23条)	<ul style="list-style-type: none"> 投資信託財産に属する資産の効率的な運用に資するため、および運用対象とする有価証券の価格変動リスクを回避するため(連動した投資成果をめざす株価指数との乖離を最小限に抑える目的を含みます。)、以下の取引を行うことの指図をすることができます。なお、選択権取引は、オプション取引に含めて取り扱うものとします(以下同じです。)。 <ul style="list-style-type: none"> - わが国の金融商品取引所⁴における有価証券先物取引 - わが国の金融商品取引所における有価証券指数等先物取引 - わが国の金融商品取引所における有価証券オプション取引 - 外国の金融商品取引所における上記の取引と類似の取引 - 金融商品市場または外国金融商品市場によらないで行う有価証券先物取引、有価証券指数等先物取引および有価証券オプション取引(これらの取引と類似の取引を含みます。) 投資信託財産に属する資産の為替変動リスクを回避するため、わが国の金融商品取引所における通貨にかかる先物取引ならびに外国の金融商品取引所における通貨にかかる先物取引および先物オプション取引、ならびに金融商品市場または外国金融商品市場によらないで行う通貨にかかる先物取引およびオプション取引(これらの取引と類似の取引を含みます。)を行うことの指図をすることができます。 投資信託財産に属する資産の効率的な運用に資するため、および価格変動リスクを回避するため(連動した投資成果をめざす株価指数との乖離を最小限に抑える目的を含みます。)、わが国の金融商品取引所における金利にかかる先物取引およびオプション取引ならびに外国の金融商品取引所におけるこれらの取引と類似の取引、ならびに金融商品市場または外国金融商品市場によらないで行う金利にかかる先物取引およびオプション取引(これらの取引と類似の取引を含みます。)を行うことの指図をすることができます。 <p>4 金融商品取引所とは、金融商品取引法第2条第16項に規定する金融商品取引所および金融商品取引法第2条第8項第3号ロに規定する外国金融商品市場をいいます。以下同じです。なお、金融商品取引所を単に「取引所」という場合があり、取引所のうち、有価証券の売買または金融商品取引法第28条第8項第3号もしくは同項第5号の取引を行う市場および当該市場を開設する者を「証券取引所」という場合があります。</p>

スワップ取引の運用指図(第24条)	<ul style="list-style-type: none"> 投資信託財産に属する資産の効率的な運用に資するため、ならびに価格変動リスクおよび為替変動リスクを回避するため、異なった通貨、異なった受取金利または異なった受取金利とその元本を一定の条件のもとに交換する取引(以下「スワップ取引」といいます。)を行うことの指図をすることができます。 スワップ取引の評価は、当該取引契約の相手方が市場実勢金利等をもとに算出した価額で行います。 スワップ取引を行うにあたり担保の提供あるいは受け入れが必要と認めるときは、担保の提供あるいは受け入れの指図を行います。
金利先渡取引および為替先渡取引の運用指図(第25条)	<ul style="list-style-type: none"> 投資信託財産に属する資産の効率的な運用に資するため、ならびに価格変動リスクおよび為替変動リスクを回避するため、金利先渡取引および為替先渡取引を行うことの指図をすることができます。 金利先渡取引および為替先渡取引の評価は、当該取引契約の相手方が市場実勢金利等をもとに算出した価額で行います。 金利先渡取引および為替先渡取引を行うにあたり担保の提供あるいは受け入れが必要と認めるときは、担保の提供あるいは受け入れの指図を行います。
有価証券の貸し付けの指図(第27条)	<ul style="list-style-type: none"> 投資信託財産の効率的な運用に資するため、投資信託財産に属する株式および公社債を貸し付けることの指図をすることができます。 有価証券の貸し付けにあたって必要と認めるときは、担保の受け入れの指図を行います。
特別の場合の外貨建有価証券への投資制限(第28条)	わが国の国際収支上の理由等により特に必要と認められる場合には、外貨建有価証券への投資が制約されることがあります。
外国為替予約取引の指図(第29条)	投資信託財産に属する実質外貨建資産の為替ヘッジのため、外国為替の売買の予約取引の指図をすることができます。
資金の借り入れ(第36条)	<ul style="list-style-type: none"> 投資信託財産の効率的な運用および運用の安定性に資するため、一部解約に伴う支払資金の手当て(一部解約に伴う支払資金の手当てのために借り入れた資金の返済を含みます。)を目的として、または再投資にかかる分配金の支払資金の手当てを目的として、資金借り入れ(コール市場を通じる場合を含みます。)の指図をすることができます。 当該借入金をもって有価証券等の運用は行いません。 借入金の利息は投資信託財産中から支弁します。

上記の投資制限の詳細は、信託約款をご覧ください。

法令に基づく投資制限

デリバティブ取引にかかる投資制限（金融商品取引業等に関する内閣府令第130条第1項第8号）	委託会社は、信託財産に関して、金利、通貨の価格、金融商品市場における相場その他の指標にかかる変動その他の理由により発生し得る危険に対応する額としてあらかじめ委託会社が定めた合理的方法により算出した額が当該信託財産の純資産額を超えることとなる場合において、デリバティブ取引（新株予約権証券またはオプションを表示する証券もしくは証書にかかる取引および選択権付債券売買を含みます。）を行い、または継続することを受託会社に指図しません。
同一の法人の発行する株式の投資制限（投資信託及び投資法人に関する法律第9条）	委託会社は、同一の法人の発行する株式について、委託会社が運用指図を行うすべての委託者指図型投資信託につき投資信託財産として保有する当該株式にかかる議決権の総数が、当該株式にかかる議決権総数の100分の50を超えることとなる場合、投資信託財産をもって取得することを受託会社に指図しません。

（参考）インベスコ 先進国株式インデックス マザーファンドの投資方針

基本方針	MSCIワールド・インデックス（円換算ベース）の動きに連動する投資成果を目指して運用を行います。
投資対象	日本を含む世界各国の株式（預託証券およびカンントリーファンドを含みます。）を主要投資対象とします。
主な投資態度	<ul style="list-style-type: none"> ・主として日本を含む世界各国の株式（預託証券およびカンントリーファンドを含みます。）に投資を行います。 ・MSCIワールド・インデックス（円換算ベース）の動きに連動する投資成果を目指して運用を行います。 ・外貨建資産については、為替ヘッジは原則として行いません。 ・運用の効率化を図るため、株価指数先物取引等を活用することがあります。 ・株式の組入れ比率は原則として高位を保ちます。 ・市況動向、資金動向、投資環境の変化等によっては、上記のような運用ができない場合があります。
主な投資制限	<ul style="list-style-type: none"> ・株式への投資割合には、制限を設けません。 ・外貨建資産への投資割合には制限を設けません。 ・新株引受権証券および新株予約権証券への投資割合は、取得時において投資信託財産の純資産総額の20%以下とします。 ・同一銘柄の株式への投資割合は、取得時において投資信託財産の純資産総額の20%以下とします。 ・同一銘柄の新株引受権証券および新株予約権証券への投資割合は、取得時において投資信託財産の純資産総額の5%以下とします。 ・同一銘柄の転換社債ならびに転換社債型新株予約権付社債への投資割合は、取得時において投資信託財産の純資産総額の10%以下とします。 ・投資信託証券への投資割合は、投資信託財産の純資産総額の5%以下とします。 ・スワップ取引、有価証券先物取引等を行うことができます。

3【投資リスク】

投資信託はリスクを含む商品であり、ファンドは、国内外の株式など値動きのある有価証券に投資しますので、組入株式の価格の下落や、組入株式の発行者の倒産、財務状況の悪化などの影響により、基準価額が下落し、損失を被ることがあります。また、外貨建ての資産は、為替変動による影響も受けま

す。したがって、ご投資家の皆さまの投資元本は保証されているものではなく、基準価額の下落により、損失を被り、投資元本を割り込むことがあります。

委託会社の指図に基づく行為により投資信託財産に生じた利益および損失は、すべて受益者に帰属します。

投資信託は預貯金とは異なります。

投資信託は、預金保険機構または保険契約者保護機構の保護の対象ではありません。また、登録金融機関は投資者保護基金には加入しておりません。

ご投資家の皆さまにおかれましては、ファンドの内容・リスクを十分ご理解のうえお申し込みください。

(1)基準価額の変動要因等

基準価額の主な変動要因

株価の変動リスク (価格変動リスク・ 信用リスク)	株価は、政治・経済情勢、発行企業の業績、市場の需給などを反映して変動し、下落することがあります。また、発行企業が経営不安、倒産などに陥った場合には、投資資金が回収できなくなることもあります。これらの影響により、基準価額が下落することがあります。
カントリー・リスク	投資対象国・地域において、政治・経済情勢の急激な変化や新たな取引規制が導入される場合などには、基準価額が下落したり、新たな投資や投資資金が回収できなくなる場合があります。
為替変動リスク	為替レートは、各国・地域の金利動向、政治・経済情勢、為替市場の需給、その他の要因により大幅に変動する場合があります。組入外貨建資産について日本円で評価する際、当該外貨の為替レートが円高方向に変動した場合には、基準価額が下落することがあります。

基準価額のその他の変動要因等

分配金に関する留意点	分配金の支払いは、計算期間中に発生した経費控除後の配当等収益および売買益（評価益を含みます。）を超過して行われる場合があります。したがって、分配金の水準のみからファンドの収益率を求めることはできません。また、分配金はファンドの純資産総額から支払われるため、分配金支払い後の純資産総額は減少し、基準価額が下落する要因となります。投資者の個別元本によっては、分配金の一部ないし全部が、実質的に元本の一部払戻しに相当する場合があります。
換金資金手当によるリスク	短期間に相当金額の換金資金の手当てを行う場合、市場の規模や動向によっては、市場実勢を押し下げ、当初期待された価格で有価証券を売却できないことがあります。
コール・ローン等の相手先に関する信用リスク	コール・ローン等の短期金融商品で運用する場合、相手先の債務不履行により損失が発生することがあります。この影響により、基準価額が下落することがあります。
ファミリーファンド方式にかかるリスク	マザーファンド受益証券に投資する他のベビーファンドの追加設定・解約等に伴う資金変動などが生じ、マザーファンドにおいて組入有価証券の売買が行われた場合などには、組入有価証券等の価格の変化や売買手数料などの負担がマザーファンドの基準価額に影響を及ぼすことがあります。
ベンチマークとの乖離に関する留意事項	<p>ファンドはベンチマークに連動する投資成果を目指して運用を行いますが、ファンドの投資成果がベンチマークに完全に一致することを保証するものではありません。</p> <p>ファンドの投資成果とベンチマークの騰落率とが乖離する主な要因には、ファンドがマザーファンドを通じて株式を売買する際の取引費用の負担や信託報酬の負担などがあります（これら以外の理由により乖離が生じる場合もあります。）。</p>

(2)投資リスクに対する管理体制

リスク管理体制の概要

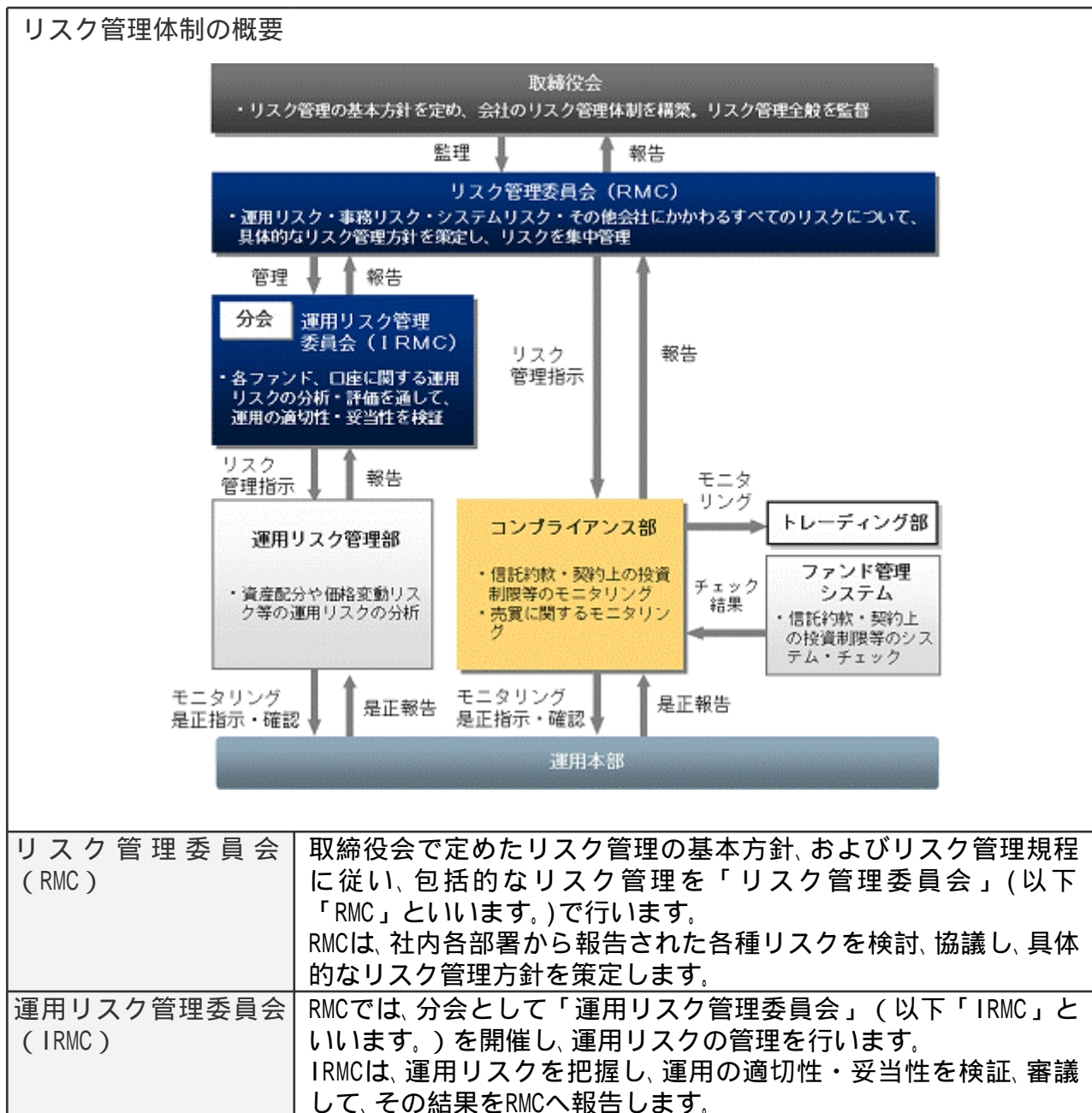

関係部署の役割

運用リスク管理部	資産配分や価格変動リスクなどの運用リスク分析およびパフォーマンス分析を行い、その結果をIRMCに報告します。
コンプライアンス部	ファンドの信託約款や法令等で規定されているガイドラインの遵守状況、最良執行など売買取引をモニタリングし、その結果をRMCに報告します。 また、必要に応じて運用本部へ是正を指示し、是正状況を確認します。

上記リスク管理体制における組織名称などは、委託会社の組織変更などにより変更となる場合があります。この場合においても、ファンドの基本的なリスク管理体制が変更されるものではありません。

4【手数料等及び税金】

(1)【申込手数料】＜投資者が直接的に負担する費用＞

購入時手数料	<p>購入時手数料¹は、購入口数、購入金額²または購入代金³などに応じて、購入の申込受付日の翌営業日の基準価額に、販売会社が定める2.10%（税抜き2.00%）以内の手数料率を乗じて得た額とします。</p> <p>詳しくは、お申し込みの販売会社にお問い合わせください。</p> <p>1 購入時手数料には、購入時手数料にかかる消費税および地方消費税に相当する金額（以下「消費税等相当額」といいます。）がかかります。</p> <p>2 「購入金額」とは、「購入の申込受付日の翌営業日の基準価額×購入口数」により計算される金額をいいます。</p> <p>3 「購入代金」とは、「購入金額+購入時手数料(税込み)」により計算される金額をいいます。</p>
分配金の再投資にかかる手数料	「自動けいぞく投資コース」において分配金を再投資する場合は、無手数料とします。

(2)【換金(解約)手数料】＜投資者が直接的に負担する費用＞

換金（解約）手数料	ファンドの換金（解約）にあたり、手数料はありません。
信託財産留保額	ありません。

* 「信託財産留保額」とは、換金（解約）する受益者と償還時まで投資を続ける受益者との間の公平性を確保するため、信託期間満了前に換金（解約）する受益者から徴収する一定の金額をいいます。差し引かれた信託財産留保額は、信託財産に留保されます。

(3)【信託報酬等】＜投資者が信託財産で間接的に負担する費用＞

信託報酬の額	投資信託財産の純資産総額に年率0.84%（税抜き0.80%）を乗じて得た額とします。											
信託報酬の配分	<table border="1"> <tr> <td>総額</td> <td colspan="3">年率0.84%（税抜き0.80%）</td> </tr> <tr> <td rowspan="2">配分</td> <td>委託会社</td> <td>販売会社</td> <td>受託会社</td> </tr> <tr> <td>年率 0.378% (税抜き 0.36%)</td> <td>年率 0.378% (税抜き 0.36%)</td> <td>年率 0.084% (税抜き 0.08%)</td> </tr> </table>	総額	年率0.84%（税抜き0.80%）			配分	委託会社	販売会社	受託会社	年率 0.378% (税抜き 0.36%)	年率 0.378% (税抜き 0.36%)	年率 0.084% (税抜き 0.08%)
総額	年率0.84%（税抜き0.80%）											
配分	委託会社	販売会社	受託会社									
	年率 0.378% (税抜き 0.36%)	年率 0.378% (税抜き 0.36%)	年率 0.084% (税抜き 0.08%)									
支払方法	毎計算期末または信託終了のとき、投資信託財産中から支弁するものとします。											

(4) 【その他の手数料等】 < 投資者が信託財産で間接的に負担する費用 >

信託事務の諸費用

該当する費用	<ul style="list-style-type: none"> ・ 組入有価証券売買時の売買委託手数料 ・ 先物取引やオプション取引等に要する費用 ・ 資産を外国で保管する場合の費用 ・ 借入金の利息、融資枠の設定に要する費用 ・ 受託会社の立て替えた立替金の利息 ・ 投資信託財産に関する租税 ・ 信託事務の処理等に要する諸費用
計算方法等	運用状況などによって変動するため、事前に具体的な料率、金額または計算方法を記載できません。
支払方法	受益者の負担とし、投資信託財産中から実費を支弁します。

その他信託事務の諸費用

該当する費用	<ul style="list-style-type: none"> ・ 監査費用 ・ 法律顧問への報酬 ・ 受益権の管理事務等に関連する費用 ・ 有価証券届出書、有価証券報告書および臨時報告書の作成および届出または提出にかかる費用 ・ 目論見書の作成、印刷および交付にかかる費用 ・ ファンドの受益者に対してする公告にかかる費用、ならびに信託約款の変更または信託契約の解約にかかる事項を記載した書面の作成、印刷および交付にかかる費用 ・ 運用報告書の作成、印刷および交付にかかる費用 		
計算方法等	<table border="1" style="margin-left: auto; margin-right: auto;"> <tr> <td style="text-align: center;">その他信託事務の諸費用 上限固定率</td> </tr> <tr> <td style="text-align: center;">純資産総額に対して年率0.105%（税抜き0.10%）</td> </tr> </table> <ul style="list-style-type: none"> ・ 委託会社は、その他信託事務の諸費用の支払いを投資信託財産のために行い、支払金額の支払いを投資信託財産から受けることができます。 ・ 委託会社は、実際に支払う金額の支弁を受ける代わりに、その他信託事務の諸費用の金額をあらかじめ合理的に見積もった結果として、投資信託財産の純資産総額の年率0.105%（税抜き0.10%）相当額を上限とし一定の率を定め、かかるその他信託事務の諸費用の合計額とみなし、ファンドより受領することができます。 ・ 委託会社は、投資信託財産の規模等を考慮して、信託期間中に、上限、固定率または固定金額を合理的に計算された範囲内で変更することができます。 	その他信託事務の諸費用 上限固定率	純資産総額に対して年率0.105%（税抜き0.10%）
その他信託事務の諸費用 上限固定率			
純資産総額に対して年率0.105%（税抜き0.10%）			
支払方法	毎日計上し、毎計算期末または信託終了のときに投資信託財産中から、消費税等相当額とともに、委託会社に支払われます。		

上記、ファンドの費用の合計額については、保有期間などに応じて異なりますので、表示することができません。

(5) 【課税上の取扱い】

ファンドは、課税上は株式投資信託として取り扱われます。日本の居住者（法人を含む。）である受益者に対する課税上の取扱いは、以下のとおりです。

個人の受益者に対する課税の取扱い

分配金に対する課税	<ul style="list-style-type: none"> 分配金のうち課税扱いとなる普通分配金については、配当所得として、以下の税率による源泉徴収が行われます。 <table border="1" data-bbox="507 600 1407 819"> <tr> <td>平成25年12月31日まで</td> <td>10.147% (所得税7.147%および地方税3%)</td> </tr> <tr> <td>平成26年1月1日から 平成49年12月31日まで</td> <td>20.315% (所得税15.315%および地方税5%)</td> </tr> <tr> <td>平成50年1月1日以降</td> <td>20% (所得税15%および地方税5%)</td> </tr> </table> <ul style="list-style-type: none"> 原則として確定申告は不要ですが、確定申告により総合課税（配当控除は適用されません。）または申告分離課税を選択することも可能です。 	平成25年12月31日まで	10.147% (所得税7.147%および地方税3%)	平成26年1月1日から 平成49年12月31日まで	20.315% (所得税15.315%および地方税5%)	平成50年1月1日以降	20% (所得税15%および地方税5%)
平成25年12月31日まで	10.147% (所得税7.147%および地方税3%)						
平成26年1月1日から 平成49年12月31日まで	20.315% (所得税15.315%および地方税5%)						
平成50年1月1日以降	20% (所得税15%および地方税5%)						
解約金および償還金に対する課税	<ul style="list-style-type: none"> 解約時および償還時の差益（譲渡益）については、譲渡所得として、以下の税率による申告分離課税が適用されます。 <table border="1" data-bbox="507 1005 1407 1225"> <tr> <td>平成25年12月31日まで</td> <td>10.147% (所得税7.147%および地方税3%)</td> </tr> <tr> <td>平成26年1月1日から 平成49年12月31日まで</td> <td>20.315% (所得税15.315%および地方税5%)</td> </tr> <tr> <td>平成50年1月1日以降</td> <td>20% (所得税15%および地方税5%)</td> </tr> </table> <ul style="list-style-type: none"> 原則として確定申告が必要ですが、特定口座（源泉徴収あり）を利用した場合は、申告不要です。 	平成25年12月31日まで	10.147% (所得税7.147%および地方税3%)	平成26年1月1日から 平成49年12月31日まで	20.315% (所得税15.315%および地方税5%)	平成50年1月1日以降	20% (所得税15%および地方税5%)
平成25年12月31日まで	10.147% (所得税7.147%および地方税3%)						
平成26年1月1日から 平成49年12月31日まで	20.315% (所得税15.315%および地方税5%)						
平成50年1月1日以降	20% (所得税15%および地方税5%)						
損益通算について	<ul style="list-style-type: none"> 解約時および償還時の差損（譲渡損）については、確定申告により他の上場株式等の譲渡益および上場株式等の配当所得の金額（申告分離課税を選択したものに限り、）と損益通算すること、または特定口座（源泉徴収あり）の利用により当該特定口座内の他の上場株式等の譲渡益および上場株式等の配当所得の金額と損益通算することができます。 解約時および償還時の差益（譲渡益）については、他の上場株式等の譲渡損と損益通算することができます。 						

少額投資非課税制度「愛称：NISA（ニーサ）」について

平成26年1月1日より、少額投資非課税制度「愛称：NISA（ニーサ）」がご利用になれます。NISAをご利用の場合、毎年、年間100万円の範囲で新たに購入した公募株式投資信託などから生じる配当所得および譲渡所得が最長5年間非課税となります。他の口座で生じた配当所得・譲渡所得との損益通算はできません。ご利用になれるのは、日本国内居住の満20歳以上の方で、販売会社で非課税口座を開設するなど、一定の条件に該当する方が対象となります。詳しくは、販売会社にお問い合わせください。

法人の受益者に対する課税の取り扱い

分配金、解約金および償還金に対する課税	<ul style="list-style-type: none"> 分配金のうち課税扱いとなる普通分配金ならびに解約時および償還時の個別元本超過額については、以下の税率により所得税が源泉徴収されます。 	
	平成25年12月31日まで	7.147%
	平成26年1月1日から平成49年12月31日まで	15.315%
	平成50年1月1日以降	15%
	<ul style="list-style-type: none"> 源泉徴収された所得税は、所有期間に応じて法人税額より控除することができます。 	
益金不算入制度の適用	益金不算入制度は、適用されません。	

個別元本について

- 追加型株式投資信託について、受益者ごとの取得時の受益権の価額等（申込手数料および当該申込手数料にかかる消費税等相当額は含まれません。）が当該受益者の元本（以下「個別元本」といいます。）にあたります。
- 受益者が同一ファンドの受益権を複数回取得した場合、原則として個別元本は、当該受益者が追加取得を行う都度、当該受益者の受益権口数で加重平均することにより算出されます。詳しくは、販売会社にお問い合わせください。
- 受益者が元本払戻金（特別分配金）を受け取った場合、分配金発生時にその個別元本から当該元本払戻金（特別分配金）を控除した額が、その後の当該受益者の個別元本となります。

「元本払戻金（特別分配金）」については、下記「分配金の課税について」をご参照ください。

分配金の課税について

追加型株式投資信託の分配金には、課税扱いとなる「普通分配金」と、非課税扱いとなる「元本払戻金(特別分配金)」(受益者ごとの元本の一部払い戻しに相当する部分)の区分があります。

普通分配金

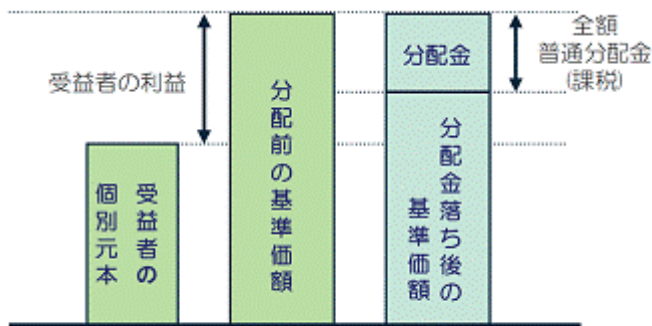

※上図は、イメージ図であり、個別元本、基準価額、分配金を示唆するものではありません。

分配金落ち後の基準価額が、受益者の個別元本と同額または上回っている場合、分配金の全額が普通分配金となります。

元本払戻金(特別分配金)

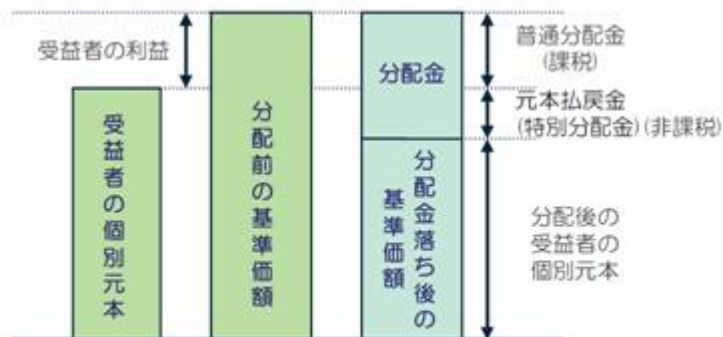

※上図は、イメージ図であり、個別元本、基準価額、分配金を示唆するものではありません。

分配金落ち後の基準価額が、受益者の個別元本を下回っている場合、その下回る部分が元本払戻金(特別分配金)となり、分配金から元本払戻金(特別分配金)を控除した額が普通分配金となります。

上記は、平成25年7月末現在のものですので、税法が改正された場合等には、税率等が変更される場合があります。その結果、上記の記載内容に変更が生じることがあります。税金の取り扱いの詳細については、税務専門家等にご確認されることをお勧めします。

5【運用状況】

(1)【投資状況】(平成25年7月31日現在)

投資資産の種類	国/地域	時価合計(円)	投資比率(%)
親投資信託受益証券	日本	391,029,121	100.11
コール・ローン、その他の資産(負債控除後)		439,217	0.11
合計(純資産総額)		390,589,904	100.00

(注)投資比率とは、ファンドの純資産総額に対する当該資産の時価比率をいいます。以下同じです。

(参考)インベスコ 先進国株式インデックス マザーファンド

投資資産の種類	国/地域	時価合計(円)	投資比率(%)
株 式	アメリカ	174,244,974	44.56
	イギリス	42,563,954	10.88
	日本	21,715,100	5.55
	フランス	20,694,972	5.29
	ドイツ	17,089,623	4.37
	オーストラリア	15,890,693	4.06
	スイス	15,696,776	4.01
	カナダ	12,588,063	3.21
	スペイン	6,101,002	1.56
	オランダ	6,072,693	1.55
	スウェーデン	6,065,438	1.55
	イタリア	4,030,107	1.03
	フィンランド	2,355,735	0.60
	香港	2,245,828	0.57
	デンマーク	1,913,093	0.48
	ベルギー	1,874,639	0.47
	ノルウェー	1,504,492	0.38
	シンガポール	895,301	0.22
	イスラエル	744,975	0.19
	アイルランド	664,359	0.16
オーストリア	590,201	0.15	
ニュージーランド	574,502	0.14	
ポルトガル	429,439	0.10	
小 計		356,545,959	91.18
投資証券	アメリカ	2,330,358	0.59
	オーストラリア	1,128,418	0.28
	フランス	572,806	0.14
	イギリス	408,025	0.10
	シンガポール	334,015	0.08

	オランダ	98,183	0.02
	小計	4,871,805	1.24
コール・ローン、その他の資産(負債控除後)		29,601,526	7.57
合計(純資産総額)		391,019,290	100.00

(2) 【投資資産】(平成25年7月31日現在)

【投資有価証券の主要銘柄】

国/地域	種類	銘柄名	数量 (口数)	帳簿価額単価 帳簿価額金額 (円)	評価額単価 評価額金額 (円)	投資 比率 (%)
日本	親投資信託 受益証券	インベスコ 先進国 株式インデックス マザーファンド	368,339,414	1.0055 370,386,514	1.0616 391,029,121	100.11

種類別投資比率

種類	投資比率(%)
親投資信託受益証券	100.11
合計	100.11

(参考)インベスコ 先進国株式インデックス マザーファンド

順位	国/地域	種類	銘柄名	業種	数量 (株式数)	帳簿価額 単価(円)	帳簿価額 金額(円)	評価額 単価(円)	評価額 金額(円)	投資 比率 (%)
1	アメリカ	株式	EXXON MOBIL	エネルギー	670	8,975.30	6,013,451	9,200.88	6,164,592	1.57
2	アメリカ	株式	APPLE	テクノロジー・ ハードウェアおよび 機器	120	42,370.55	5,084,467	44,461.62	5,335,395	1.36
3	アメリカ	株式	GENERAL ELECTRIC	資本財	1,700	2,331.36	3,963,314	2,400.99	4,081,697	1.04
4	アメリカ	株式	MICROSOFT	ソフトウェア・ サービス	1,200	3,431.81	4,118,183	3,123.84	3,748,617	0.95
5	アメリカ	株式	CHEVRON	エネルギー	300	11,889.25	3,566,777	12,336.50	3,700,950	0.94
6	アメリカ	株式	JOHNSON & JOHNSON	医薬品・バイオテ クノロジー・ライ フサイエンス	400	8,398.59	3,359,436	9,138.11	3,655,245	0.93
7	アメリカ	株式	WELLS FARGO	銀行	819	3,983.02	3,262,100	4,242.94	3,474,968	0.88
8	アメリカ	株式	AT & T	電気通信サービス	1,000	3,507.34	3,507,340	3,473.99	3,473,993	0.88
9	アメリカ	株式	JPMORGAN CHASE & CO	各種金融	600	5,281.60	3,168,964	5,426.76	3,256,059	0.83
10	アメリカ	株式	PROCTER & GAMBLE	家庭用品・パーソ ナル用品	400	7,744.39	3,097,758	7,889.55	3,155,822	0.80
11	アメリカ	株式	PFIZER	医薬品・バイオテ クノロジー・ライ フサイエンス	989	2,860.01	2,828,552	2,910.03	2,878,023	0.73
12	アメリカ	株式	COCA-COLA	食品・飲料・タバ コ	700	3,989.89	2,792,926	3,954.58	2,768,209	0.70
13	アメリカ	株式	CITIGROUP	各種金融	530	4,841.22	2,565,851	5,078.58	2,691,648	0.68
14	アメリカ	株式	PHILIP MORRIS INTERNATIONAL	食品・飲料・タバ コ	300	9,069.45	2,720,837	8,745.79	2,623,738	0.67
15	アメリカ	株式	GOOGLE-A	ソフトウェア・ サービス	30	86,923.40	2,607,702	87,381.43	2,621,443	0.67
16	スイス	株式	NESTLE-REG	食品・飲料・タバ コ	400	6,585.07	2,634,028	6,542.86	2,617,144	0.66
17	アメリカ	株式	CISCO SYSTEMS	テクノロジー・ ハードウェアおよ び機器	1,000	2,422.57	2,422,576	2,517.71	2,517,713	0.64

18	アメリカ	株式	PEPSICO	食品・飲料・タバコ	300	8,096.50	2,428,951	8,347.58	2,504,276	0.64
19	アメリカ	株式	BANK OF AMERICA	各種金融	1,741	1,295.63	2,255,703	1,424.12	2,479,395	0.63
20	アメリカ	株式	VERIZON COMMUNICATIONS	電気通信サービス	500	4,973.63	2,486,818	4,945.19	2,472,596	0.63
21	アメリカ	株式	MERCK	医薬品・バイオテクノロジー・ライフサイエンス	519	4,688.22	2,433,188	4,712.74	2,445,914	0.62
22	イギリス	株式	HSBC HOLDINGS	銀行	2,200	1,018.63	2,241,003	1,100.39	2,420,875	0.61
23	日本	株式	トヨタ自動車	輸送用機器	400	5,800.00	2,320,000	5,970.00	2,388,000	0.61
24	アメリカ	株式	HOME DEPOT	小売	300	7,467.81	2,240,343	7,709.08	2,312,726	0.59
25	アメリカ	株式	WAL-MART STORES	食品・生活必需品 小売り	300	7,351.09	2,205,328	7,639.45	2,291,835	0.58
26	イギリス	株式	BP	エネルギー	3,374	684.87	2,310,755	674.78	2,276,715	0.58
27	フランス	株式	SANOFI	医薬品・バイオテクノロジー・ライフサイエンス	215	10,738.22	2,308,719	10,414.40	2,239,096	0.57
28	イギリス	株式	GLAXOSMITHKLINE	医薬品・バイオテクノロジー・ライフサイエンス	880	2,520.06	2,217,656	2,502.87	2,202,530	0.56
29	イギリス	株式	ROYAL DUTCH SHELL-A	エネルギー	658	3,143.35	2,068,326	3,306.27	2,175,529	0.55
30	スイス	株式	NOVARTIS-REG	医薬品・バイオテクノロジー・ライフサイエンス	280	7,149.65	2,001,904	6,991.36	1,957,581	0.50

種類別および業種別投資比率

種類	業種	投資比率(%)
株式	エネルギー	9.25
	銀行	8.96
	医薬品・バイオテクノロジー・ライフサイエンス	8.49
	資本財	6.71
	食品・飲料・タバコ	6.59
	各種金融	5.35
	素材	5.06
	ソフトウェア・サービス	4.67
	保険	4.43
	テクノロジー・ハードウェアおよび機器	4.12
	電気通信サービス	3.76
	メディア	3.08
	公益事業	3.02
	食品・生活必需品小売り	2.93
	自動車・自動車部品	2.84
	小売	2.03
	ヘルスケア機器・サービス	1.69
	家庭用品・パーソナル用品	1.60
	運輸	1.53
	消費者サービス	1.45
	耐久消費財・アパレル	1.33
半導体・半導体製造装置	1.23	
商業・専門サービス	0.75	
不動産	0.20	
	小計	91.18
投資証券	-	1.24
	合計	92.42

(注)業種については、MSCI世界産業分類基準の産業グループに準じています。

【投資不動産物件】

該当事項はありません。

【その他投資資産の主要なもの】

該当事項はありません。

(参考)インベスコ 先進国株式インデックス マザーファンド

種類	取引所	資産の名称	買建 売建	数量	通貨	帳簿価額	評価額	評価額 (円)	投資 比率 (%)
株価指数 先物取引	シカゴ商業取引所	S&P500 EMINI	買建	3	米ドル	246,530	252,705	24,785,306	6.33

(3)【運用実績】

【純資産の推移】

		純資産総額 (百万円) (分配落)	純資産総額 (百万円) (分配付)	1口当たり 純資産額(円) (分配落)	1口当たり 純資産額(円) (分配付)
第1 特定期間	第1期(平成20年6月18日現在)	348	350	1.0189	1.0223
第2 特定期間	第2期(平成20年9月18日現在)	369	371	0.8002	0.8037
	第3期(平成20年12月18日現在)	260	262	0.5219	0.5254
第3 特定期間	第4期(平成21年3月18日現在)	269	271	0.4924	0.4954
	第5期(平成21年6月18日現在)	323	325	0.5816	0.5846
第4 特定期間	第6期(平成21年9月18日現在)	380	382	0.6601	0.6631
	第7期(平成21年12月18日現在)	391	393	0.6470	0.6500
第5 特定期間	第8期(平成22年3月18日現在)	431	433	0.6816	0.6846
	第9期(平成22年6月18日現在)	404	406	0.6339	0.6369
第6 特定期間	第10期(平成22年9月21日現在)	405	407	0.6277	0.6307
	第11期(平成22年12月20日現在)	398	399	0.6585	0.6615
第7 特定期間	第12期(平成23年3月18日現在)	393	395	0.6458	0.6488
	第13期(平成23年6月20日現在)	381	383	0.6386	0.6416
第8 特定期間	第14期(平成23年9月20日現在)	325	326	0.5471	0.5501
	第15期(平成23年12月19日現在)	325	327	0.5516	0.5546
第9 特定期間	第16期(平成24年3月19日現在)	380	381	0.6833	0.6863
	第17期(平成24年6月18日現在)	329	331	0.5970	0.6000
第10 特定期間	第18期(平成24年9月18日現在)	351	352	0.6565	0.6595
	第19期(平成24年12月18日現在)	344	346	0.6970	0.7000
第11 特定期間	第20期(平成25年3月18日現在)	395	397	0.8439	0.8469
	第21期(平成25年6月18日現在)	384	385	0.8677	0.8707
平成24年7月末日		330	-	0.6115	-
平成24年8月末日		335	-	0.6237	-
平成24年9月末日		341	-	0.6392	-
平成24年10月末日		335	-	0.6474	-
平成24年11月末日		338	-	0.6739	-
平成24年12月末日		355	-	0.7191	-
平成25年1月末日		386	-	0.7989	-
平成25年2月末日		378	-	0.8049	-
平成25年3月末日		390	-	0.8328	-

平成25年4月末日	409	-	0.8888	-
平成25年5月末日	421	-	0.9371	-
平成25年6月末日	385	-	0.8776	-
平成25年7月末日	390	-	0.9150	-

【分配の推移】

		1口当たりの分配金(円)
第1特定期間	第1期	0.0035
第2特定期間	第2期	0.0035
	第3期	0.0035
第3特定期間	第4期	0.0030
	第5期	0.0030
第4特定期間	第6期	0.0030
	第7期	0.0030
第5特定期間	第8期	0.0030
	第9期	0.0030
第6特定期間	第10期	0.0030
	第11期	0.0030
第7特定期間	第12期	0.0030
	第13期	0.0030
第8特定期間	第14期	0.0030
	第15期	0.0030
第9特定期間	第16期	0.0030
	第17期	0.0030
第10特定期間	第18期	0.0030
	第19期	0.0030
第11特定期間	第20期	0.0030
	第21期	0.0030

【収益率の推移】

		収益率(%)
第1特定期間	第1期	2.23
第2特定期間	第2期	21.12
	第3期	34.34
第3特定期間	第4期	5.08
	第5期	18.72
第4特定期間	第6期	14.01
	第7期	1.53
第5特定期間	第8期	5.81
	第9期	6.56
第6特定期間	第10期	0.50
	第11期	5.38
第7特定期間	第12期	1.47
	第13期	0.65
第8特定期間	第14期	13.86
	第15期	1.37
第9特定期間	第16期	24.42
	第17期	12.19
第10特定期間	第18期	10.47
	第19期	6.63
第11特定期間	第20期	21.51
	第21期	3.18

(注1) 収益率は、計算期間末の基準価額(分配付の額)から当該計算期間の直前の計算期間末の基準価額(分配落の額、以下「前期末基準価額」といいます。)を控除した額を前期末基準価額で除して得た数に100を乗じて得た数を記載しております。

(注2) 第1期計算期間については、前期末基準価額の代わりに当初設定元本(1口当たり1円)を使用しております。

(4)【設定及び解約の実績】

		設定数量(口)	解約数量(口)
第1特定期間	第1期	345,438,256	2,938,296
第2特定期間	第2期	150,964,736	31,282,586
	第3期	61,328,898	24,014,657
第3特定期間	第4期	50,806,548	2,324,165
	第5期	59,597,051	51,094,650
第4特定期間	第6期	56,728,167	36,506,259
	第7期	44,821,427	16,593,557
第5特定期間	第8期	83,390,785	55,660,294
	第9期	73,703,573	67,502,474
第6特定期間	第10期	36,472,873	29,810,034
	第11期	35,079,520	75,930,496
第7特定期間	第12期	42,445,480	37,312,560
	第13期	43,898,249	55,738,404
第8特定期間	第14期	17,715,194	21,455,198
	第15期	13,641,921	17,486,270
第9特定期間	第16期	13,717,142	47,624,318
	第17期	8,819,553	13,200,757
第10特定期間	第18期	10,894,074	28,098,340
	第19期	11,894,173	52,454,865
第11特定期間	第20期	13,257,021	38,576,906
	第21期	10,167,213	36,233,525

(注1)設定数量には当初設定数量を含みます。

(注2)本邦外における設定、解約の実績はありません。

(参考情報)交付目論見書に記載する運用実績

(2013年7月31日現在)

基準価額・純資産の推移

■基準価額・純資産総額の推移(設定来)



* 基準価額、分配金再投資後基準価額は1万口当たり、信託報酬控除後のものです。

* 分配金再投資後課税前分配金を再投資したと仮定した数値を用いています。

基準価額	9,150 円
純資産総額	391 百万円

■期間騰落率

期間	ファンド
1カ月	4.3%
3カ月	3.3%
6カ月	15.3%
1年	52.0%
3年	57.5%
5年	5.2%
設定来	1.0%

* 期間騰落率は、分配金再投資後基準価額の騰落率です。

分配の推移

決算期	2012年6月	2012年9月	2012年12月	2013年3月	2013年6月	設定来累計
分配金	30 円	30 円	30 円	30 円	30 円	645 円

主要な資産の状況

【ファンドは、ファミリーファンド方式により運用を行っており、マザーファンドの資産の状況を記載しています。】

■資産配分

種別名	純資産比
株式	92.4%
先物取引	6.3%
キャッシュ等	1.2%

銘柄数 625

* 株式には、投資信託証券などが含まれています。

■組入上位5カ国

	国名	純資産比
1	アメリカ	45.2%
2	イギリス	11.0%
3	日本	5.6%
4	フランス	5.4%
5	ドイツ	4.4%

■組入上位10銘柄

	銘柄名	国名	業種	純資産比
1	EXXON MOBIL	アメリカ	エネルギー	1.6%
2	APPLE	アメリカ	テクノロジー・ハードウェアおよび機器	1.4%
3	GENERAL ELECTRIC	アメリカ	資本財	1.0%
4	MICROSOFT	アメリカ	ソフトウェア・サービス	1.0%
5	CHEVRON	アメリカ	エネルギー	0.9%
6	JOHNSON & JOHNSON	アメリカ	医薬品・バイオテクノロジー・ライフサイエンス	0.9%
7	WELLS FARGO	アメリカ	銀行	0.9%
8	AT & T	アメリカ	電気通信サービス	0.9%
9	JPMORGAN CHASE & CO	アメリカ	各種金融	0.8%
10	PROCTER & GAMBLE	アメリカ	家庭用品・パーソナル用品	0.8%

* 国名は、発行体の国籍(所在国)などで区分しています。

* 業種は、MSCI世界産業分類基準の産業グループに準じています。ただし、業種の情報が入手できない銘柄については、委託会社の判断により独自に分類していることがあります。

年間収益率の推移



* ファンドのベンチマークは、MSCIワールド・インデックス(円換算ベース)です。

* ファンドの年間収益率は、分配金再投資後基準価額を基に算出しています。

* 2004年から2007年まではベンチマークの騰落率を表示しています。

* 2008年はファンドの設定日(2008年4月23日)から年末まで、2013年は7月末までの騰落率を表示しています。

・運用実績は、過去の実績であり、将来の運用成果を保証するものではありません。

・最新の運用状況は、委託会社のホームページでご覧いただけます。

第2【管理及び運営】

1【申込（販売）手続等】

購入方法	<p>販売会社において、販売会社所定の方法でお申し込みください。</p> <p>「自動けいぞく投資コース」をお申し込みいただく投資者は、自動けいぞく投資契約（別の名称で同様の権利義務を規定する契約を含みます。）をお申し込みの販売会社との間で結んでいただきます。</p> <p>なお、クーリングオフ（金融商品取引法第37条の6の規定）制度の適用はありません。</p>
購入申込不可日	<p>ニューヨーク証券取引所の休業日または英国のイースター、クリスマスおよびボクシング・デーにあたる英国証券取引所の休業日のいずれかに該当する日には、購入のお申し込みの受け付けを行いません。</p>
購入単位	<p>お申し込みの販売会社にお問い合わせください。</p> <p>* 分配金の受け取り方法により、分配金が税引後無手数料で再投資される「自動けいぞく投資コース」と、分配金を受け取る「一般コース」の2コースがあります。</p> <p>* 「自動けいぞく投資コース」において分配金を再投資する場合は、1口単位とします。</p>
購入申込締切時間	<ul style="list-style-type: none"> ・ 原則として、毎営業日の午後3時までに購入のお申し込みが行われ、かつ販売会社所定の事務手続きが完了したものを、当日の申込受付分とします。 ・ 当日の受付終了後のお申し込みは、翌営業日の申込受付分として取り扱います。 ・ 取引所などにおける取引の停止、外国為替取引の停止、その他やむを得ない事情があるときは、委託会社の判断により、受益権の購入申し込みの受け付けを中止すること、および既に受け付けた購入申し込みの受け付けを取り消すことがあります。
購入価額	<p>購入の申込受付日の翌営業日の基準価額とします。</p> <p>ただし、「自動けいぞく投資コース」において分配金を再投資する場合の購入価額は、ファンドの各計算期間終了日の基準価額とします。</p>
購入時手数料	<p>購入口数、購入金額または購入代金などに応じて、購入の申込受付日の翌営業日の基準価額に、販売会社が定める2.10%（税抜き2.00%）以内の手数料率を乗じて得た額とします。</p> <p>詳しくは、お申し込みの販売会社にお問い合わせください。</p>

購入代金の支払い	<p>販売会社が定める期日までにお支払いください。</p> <ul style="list-style-type: none"> ・「自動けいぞく投資コース」 販売会社の定める購入単位に従った投資者ご指定の金額を、購入代金としてお申し込みの販売会社にお支払いいただきます。 なお、購入時手数料は購入代金から差し引かれます。 ・「一般コース」 購入金額に購入時手数料を加算した金額を、購入代金としてお申し込みの販売会社にお支払いいただきます。
購入の申し込みにかかる受益権の取り扱い	<ul style="list-style-type: none"> ・購入のお申し込みを行う投資者は、販売会社に、購入申し込みと同時にまたはあらかじめ、自己のために開設されたファンドの受益権の振り替えを行うための振替機関等の口座を申し出るものとし、当該口座に当該申込者にかかる口数の増加の記載または記録が行われます。 ・販売会社は、当該購入申し込みの代金の支払いと引き換えに、当該口座に当該購入申込者にかかる口数の増加の記載または記録を行うことができます。 ・委託会社は、追加信託により分割された受益権について、振替機関等の振替口座簿への新たな記載または記録をするため、社債、株式等の振替に関する法律（以下「社振法」といいます。）に定める事項の振替機関への通知を行うものとし、振替機関等は、委託会社から振替機関への通知があった場合、社振法の規定に従い、その備える振替口座簿への新たな記載または記録を行います。 ・受託会社は、追加信託により生じた受益権については、追加信託の都度、振替機関の定める方法により振替機関へ当該受益権にかかる信託を設定した旨の通知を行います。

2【換金（解約）手続等】

換金方法	販売会社において、販売会社所定の方法でお申し込みください。
換金申込不可日	ニューヨーク証券取引所の休業日または英国のイースター、クリスマスおよびボクシング・デーにあたる英国証券取引所の休業日のいずれかに該当する日には、換金のお申し込みの受け付けを行いません。
換金単位	お申し込みの販売会社にお問い合わせください。
換金申込締切時間	原則として、毎営業日の午後3時までに換金のお申し込みが行われ、かつ販売会社所定の事務手続きが完了したものを、当日の申込受付分とします。 当日の受付終了後のお申し込みは、翌営業日の申込受付分として取り扱います。
換金価額	換金の申込受付日の翌営業日の基準価額とします。
換金手数料	ありません。
信託財産留保額	ありません。
換金代金の支払い	原則として、換金の申込受付日から起算して5営業日目から、販売会社でお支払いいたします。
換金の申し込み受け付けの中止等	<ul style="list-style-type: none"> ・投資信託財産の資金管理を円滑に行うため、大口の換金申込には一定の制限を設ける場合があります。 ・取引所などにおける取引の停止、外国為替取引の停止、その他やむを得ない事情があるときは、委託会社の判断により、換金のお申し込みの受け付けを中止すること、および既に受け付けた換金のお申し込みの受け付けを取り消すことがあります。 ・換金のお申し込みの受け付けが中止された場合には、受益者は当該受け付け中止以前に行った当日の換金のお申し込みを撤回できます。ただし、受益者がその換金のお申し込みを撤回しない場合には、当該受益権の換金価額は、当該受け付け中止を解除した後の最初の基準価額の計算日に換金のお申し込みを受け付けたものとして、上記「換金価額」に準じて計算された価額とします。
換金にかかる受益権の取り扱い	<ul style="list-style-type: none"> ・換金のお申し込みを行う受益者は、その口座が開設されている振替機関等に対して当該受益者の換金のお申し込みにかかるファンドの信託契約の一部解約を委託会社が行うのと引き換えに、当該一部解約にかかる受益権の口数と同口数の抹消の申請を行うものとし、社振法の規定に従い当該振替機関等の口座において当該口数の減少の記載または記録が行われます。 ・受益者が換金のお申し込みを行うときは、販売会社に対し、振替受益権をもって行うものとします。

償還金の支払い	<p>原則として、信託終了日から起算して5営業日目までに、償還日において振替機関等の振替口座簿に記載または記録されている受益者 に対し、販売会社でお支払いを開始いたします。</p> <p>償還日以前において、一部解約が行われた受益権にかかる受益者を除きます。また、当該償還日以前に設定された受益権で、購入代金支払い前のため販売会社の名義で記載または記録されている受益権については、原則として、購入申込者とします。</p>
---------	--

3【資産管理等の概要】

(1)【資産の評価】

<p>基準価額の算定</p>	<p>基準価額とは、ファンドの投資信託財産に属する資産（受入担保金代用有価証券を除きます。）を法令および一般社団法人投資信託協会規則に従って時価評価して得た投資信託財産の資産総額から負債総額を控除した金額（以下「純資産総額」といいます。）を、計算日における受益権口数で除した金額をいいます。</p> <p>基準価額の算定にあたり、投資信託財産に属する外貨建資産の円換算は、原則として、わが国における計算日の対顧客電信売買相場の仲値によって計算します。</p> <div data-bbox="523 636 1362 1093" style="border: 1px solid black; padding: 10px; text-align: center;"> <p>基準価額の計算方法</p> <p>ファンドの純資産総額 = ファンドの資産総額 - ファンドの負債総額 ファンドの基準価額 = ファンドの純資産総額 ÷ ファンドの受益権口数</p> </div>						
<p>基準価額の算出頻度と公表</p>	<p>基準価額は委託会社の営業日に日々算出され、原則として、計算日の翌日付の日本経済新聞朝刊に「先進国イ」の銘柄名で掲載されるほか、以下に照会することにより知ることができます。</p> <p>なお、基準価額は便宜上1万口あたりに換算した価額で表示されることがあります。</p> <p style="text-align: center;">基準価額の照会先</p> <div data-bbox="528 1435 1358 1653" style="border: 1px solid black; padding: 10px; text-align: center; background-color: #f0f0f0;"> <p>インベスコ投信投資顧問株式会社</p> <p>お問い合わせダイヤル 03-6447-3100</p> <p>受付時間は営業日の午前9時から午後5時まで</p> <p>ホームページ http://www.invesco.co.jp/</p> </div>						
<p>主な投資資産の評価方法</p>	<table border="1" style="width: 100%; border-collapse: collapse;"> <thead> <tr> <th style="width: 30%;">投資資産</th> <th>評価方法</th> </tr> </thead> <tbody> <tr> <td>親投資信託受益証券</td> <td>親投資信託受益証券の基準価額で評価します。</td> </tr> <tr> <td>株式</td> <td>原則として、金融商品取引所または外国金融商品市場などにおける最終相場で評価します。</td> </tr> </tbody> </table>	投資資産	評価方法	親投資信託受益証券	親投資信託受益証券の基準価額で評価します。	株式	原則として、金融商品取引所または外国金融商品市場などにおける最終相場で評価します。
投資資産	評価方法						
親投資信託受益証券	親投資信託受益証券の基準価額で評価します。						
株式	原則として、金融商品取引所または外国金融商品市場などにおける最終相場で評価します。						

(2)【保管】

受益証券の保管	原則として受益証券は発行されないため、受益証券の保管に関する事項はありません。 * ファンドの受益権の帰属は、振替機関等の振替口座簿に記載または記録されることにより定まります。
---------	---

(3) 【信託期間】

ファンドの信託期間	無期限(設定日:平成20年4月23日)とします。 なお、信託契約の一部解約により、受益権の総口数が30億口を下回る事となった場合などは、信託期間の途中で償還することがあります。
-----------	---

(4) 【計算期間】

ファンドの計算期間	ファンドの計算期間は、原則として毎年3月19日から6月18日、6月19日から9月18日、9月19日から12月18日および12月19日から翌年3月18日までとします。 なお、各計算期間終了日に該当する日(以下「該当日」といいます。)が休業日のとき、各計算期間終了日は該当日の翌営業日とし、その翌日より次の計算期間が開始されるものとします。
-----------	---

(5) 【その他】

繰上償還

- ・ 委託会社は、信託契約の一部解約により、受益権の総口数が30億口を下回る事となった場合、信託期間中においてファンドの信託契約を解約することが受益者のため有利であると認めるとき、またはやむを得ない事情が発生したときは、受託会社と合意のうえ、ファンドの信託契約を解約し、信託を終了させることができます。
- ・ 委託会社は、あらかじめ、解約しようとする旨を監督官庁に届け出ます。
- ・ 信託契約の解約は、以下の手続きで行います。

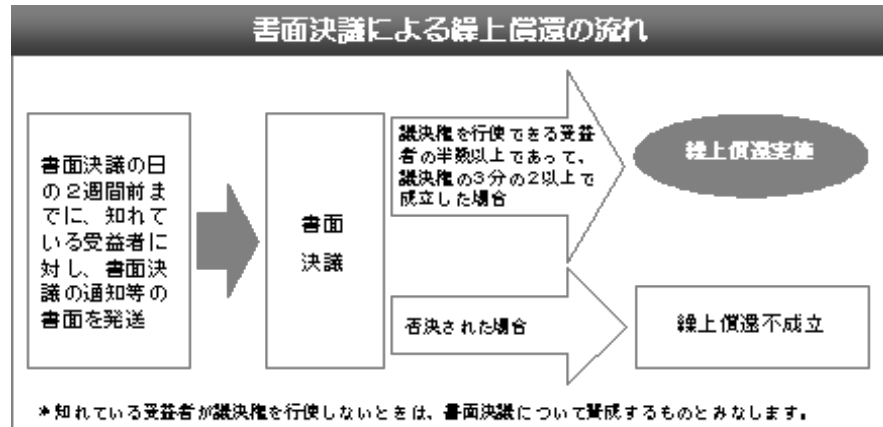

- * 上記の手続きは、委託会社が信託契約の解約について提案をした場合において、ファンドの信託契約にかかるすべての受益者が書面または電磁的記録により同意の意思表示をしたときには適用しません。
- * 上記の手続きは、投資信託財産の状態に照らし、真にやむを得ない事情が生じている場合であって、上記の手続きを行うことが困難な場合には適用しません。
- * 委託会社は、監督官庁よりファンドの信託契約の解約の命令を受けたときは、その命令に従い、信託契約を解約し信託を終了させます。

<p>信託約款の変更等</p>	<ul style="list-style-type: none"> 委託会社は、受益者の利益のため必要と認めるとき、またはやむを得ない事情が発生したときは受託会社と合意のうえ、ファンドの信託約款を変更することまたはファンドと他のファンドとの併合を行うことができます。 投資信託及び投資法人に関する法律第16条第2号に規定する「委託者指図型投資信託の併合」をいいます。以下同じです。 委託会社は、あらかじめ、変更しようとする旨およびその内容を監督官庁に届け出ます。なお、ファンドの信託約款は当「信託約款の変更等」に定める以外の方法によって変更することができないものとしします。 その内容が重大なものおよび併合（以下「重大な信託約款の変更等」といいます。）は、以下の手続きで行います。 <div data-bbox="491 663 1396 1115" style="border: 1px solid black; padding: 5px;"> <p style="text-align: center;">重大な信託約款の変更等の流れ</p> <pre> graph LR A[書面決議の日の2週間前までに、知れている受益者に対し、書面決議の通知等の書面を送付] --> B[書面決議] B --> C{議決権を行使できる受益者の半数以上であって、議決権の3分の2以上で成立した場合} B --> D{否決された場合} C --> E([約款変更実施]) D --> F[約款変更不成立] </pre> <p><small>* 知れている受益者が議決権を行使しないときは、書面決議について賛成するものとみなします。 * 書面決議の効力は、ファンドのすべての受益者に対してその効力を生じます。</small></p> </div> <ul style="list-style-type: none"> * 上記の手続きは、委託会社が重大な信託約款の変更等について提案をした場合において、ファンドの信託契約にかかるすべての受益者が書面または電磁的記録により同意の意思表示をしたときには適用しません。 * ファンドにおいて併合の書面決議が可決された場合にあっても、当該併合にかかる一または複数の他のファンドにおいて当該併合の書面決議が否決された場合は、当該他のファンドとの併合を行うことはできません。 * 委託会社は、監督官庁の命令に基づいてファンドの信託約款を変更しようとするときは、上記の手続きに従います。
<p>反対者の買取請求</p>	<p>委託会社が、前記「繰上償還」に規定する信託契約の解約、または「信託約款の変更等」に規定する重大な信託約款の変更等を行う場合、書面決議において当該解約または重大な信託約款の変更等に反対した受益者は、受託会社に対し、自己に帰属する受益権を投資信託財産をもって買い取るべき旨を請求することができます。 買取請求権の内容および買取請求の手続きに関する事項は、受益者に対し送付する書面決議の通知書面に付記します。</p>
<p>関係会社との契約の更新等に関する手続きについて</p>	<p>委託会社と販売会社との間で締結される「受益権の募集・販売等に関する契約」は、期間満了の3カ月前までに、委託会社、販売会社いずれからも別段の意思表示のないときは、自動的に1年間延長されます。自動延長後の取り扱いも同様です。</p>
<p>運用報告書</p>	<p>委託会社は、年2回（6月と12月の決算時）および償還時に運用報告書を作成し、あらかじめお申し出いただいたご住所に、販売会社よりお届けします。</p>

公告	受益者に対する公告は、日本経済新聞に掲載します。
----	--------------------------

4【受益者の権利等】

分配金に対する請求権	<ul style="list-style-type: none"> ・受益者は、委託会社の決定した分配金を、持ち分に応じて請求する権利を有します。 ・分配金は、毎計算期間終了日後1カ月以内の委託会社の指定する日から、毎計算期間の末日において振替機関等の振替口座簿に記載または記録されている受益者に支払います。 ・「自動けいぞく投資コース」に基づいて分配金を再投資する受益者に対しては、原則として毎計算期間終了日の翌営業日に、分配金が販売会社に交付されます。販売会社は、受益者に対し遅滞なく分配金の再投資にかかる受益権の取得申し込みに応じます。 ・受益者が、分配金の支払開始日から5年間支払いを請求しないときはその権利を失い、その金額は、委託会社に帰属するものとします。
償還金に対する請求権	<ul style="list-style-type: none"> ・受益者は、持ち分に応じて償還金を請求する権利を有します。 ・償還金は、信託終了日後1カ月以内の委託会社の指定する日から、信託終了日において振替機関等の振替口座簿に記載または記録されている受益者に支払います。 ・受益者が、償還金の支払開始日から10年間支払いを請求しないときはその権利を失い、その金額は、委託会社に帰属するものとします。
受益権の換金（解約）請求権	受益者は、受益権の換金（解約）を請求することができます。
反対者の買取請求権	委託会社が、信託契約の解約または重大な信託約款の変更等を行う場合、書面決議において当該解約または重大な信託約款の変更等に反対した受益者は、受託会社に対し、自己に帰属する受益権を投資信託財産をもって買い取るべき旨を請求することができます。
受益権均等分割	受益者は、自己に帰属する受益権の口数に応じて、均等にファンドの受益権を保有します。
帳簿閲覧権	受益者は、委託会社に対し、その営業時間内にファンドの投資信託財産に関する帳簿書類の閲覧・謄写を請求することができます。

第3【ファンドの経理状況】

- (1) 当ファンドの財務諸表は、「財務諸表等の用語、様式及び作成方法に関する規則」（昭和38年大蔵省令第59号）並びに同規則第2条の2の規定により、「投資信託財産の計算に関する規則」（平成12年総理府令第133号）に基づいて作成しております。
なお、財務諸表に記載している金額は、円単位で表示しております。
- (2) 当ファンドの計算期間は6カ月未満であるため、財務諸表は6カ月毎に作成しております。
- (3) 当ファンドは、金融商品取引法第193条の2第1項の規定に基づき、当特定期間（平成24年12月19日から平成25年6月18日まで）の財務諸表について、あらた監査法人による監査を受けております。

1【財務諸表】

先進国株式インデックス・ファンド

(1)【貸借対照表】

(単位：円)

	前期 (平成24年12月18日現在)	当期 (平成25年6月18日現在)
資産の部		
流動資産		
親投資信託受益証券	344,530,333	384,356,720
未収入金	2,449,978	2,301,132
流動資産合計	346,980,311	386,657,852
資産合計	346,980,311	386,657,852
負債の部		
流動負債		
未払収益分配金	1,482,988	1,328,829
未払解約金	165,067	-
未払受託者報酬	71,287	86,432
未払委託者報酬	641,555	777,862
その他未払費用	89,081	108,009
流動負債合計	2,449,978	2,301,132
負債合計	2,449,978	2,301,132
純資産の部		
元本等		
元本	494,329,440	442,943,243
剰余金		
期末剰余金又は期末欠損金（ ）	149,799,107	58,586,523
（分配準備積立金）	5,437,925	56,680,755
元本等合計	344,530,333	384,356,720
純資産合計	344,530,333	384,356,720
負債純資産合計	346,980,311	386,657,852

(2)【損益及び剰余金計算書】

(単位：円)

	前期	当期
	自平成24年6月19日 至平成24年12月18日	自平成24年12月19日 至平成25年6月18日
営業収益		
有価証券売買等損益	56,768,391	88,509,231
営業収益合計	56,768,391	88,509,231
営業費用		
受託者報酬	141,850	164,819
委託者報酬	1,276,570	1,483,312
その他費用	177,252	205,966
営業費用合計	1,595,672	1,854,097
営業利益又は営業損失（ ）	55,172,719	86,655,134
経常利益又は経常損失（ ）	55,172,719	86,655,134
当期純利益又は当期純損失（ ）	55,172,719	86,655,134
一部解約に伴う当期純利益金額の分配額又は一部解約に伴う当期純損失金額の分配額（ ）	397,074	5,999,731
期首剰余金又は期首欠損金（ ）	222,466,795	149,799,107
剰余金増加額又は欠損金減少額	29,348,001	17,300,598
当期一部解約に伴う剰余金増加額又は欠損金減少額	29,348,001	17,300,598
剰余金減少額又は欠損金増加額	8,368,300	4,007,560
当期追加信託に伴う剰余金減少額又は欠損金増加額	8,368,300	4,007,560
分配金	3,087,658	2,735,857
期末剰余金又は期末欠損金（ ）	149,799,107	58,586,523

(3)【注記表】

(重要な会計方針に係る事項に関する注記)

有価証券の評価基準及び評価方法	親投資信託受益証券 移動平均法に基づき、親投資信託受益証券の基準価額で評価しております。
-----------------	---

(貸借対照表に関する注記)

前期 (平成24年12月18日現在)	当期 (平成25年6月18日現在)
1. 期首元本額 552,094,398円	1. 期首元本額 494,329,440円
期中追加設定元本額 22,788,247円	期中追加設定元本額 23,424,234円
期中解約元本額 80,553,205円	期中解約元本額 74,810,431円
2. 特定期間末日における受益権の総数 494,329,440口	2. 特定期間末日における受益権の総数 442,943,243口
3. 元本の欠損 貸借対照表上の純資産額が元本総額を下回っており、その差額は149,799,107円であります。	3. 元本の欠損 貸借対照表上の純資産額が元本総額を下回っており、その差額は58,586,523円であります。

(損益及び剰余金計算書に関する注記)

前期 自 平成24年6月19日 至 平成24年12月18日	当期 自 平成24年12月19日 至 平成25年6月18日
<p>分配金の計算過程 (平成24年6月19日から平成24年9月18日までの計算期間)</p> <p>計算期間末における解約に伴う当期純利益金額分配後の配当等収益から費用を控除した額(1,753,652円)、解約に伴う当期純利益金額分配後の有価証券売買等損益から費用を控除し、繰越欠損金を補填した額(0円)、信託約款に規定される収益調整金(482,278円)及び分配準備積立金(5,375,531円)より分配対象収益は7,611,461円(1万口当たり142.28円)であり、うち1,604,670円(1万口当たり30円)を分配金額としております。</p> <p>なお、分配金の計算過程においては、親投資信託の配当等収益及び収益調整金相当額を充当する方法によっております。</p>	<p>分配金の計算過程 (平成24年12月19日から平成25年3月18日までの計算期間)</p> <p>計算期間末における解約に伴う当期純利益金額分配後の配当等収益から費用を控除した額(1,883,090円)、解約に伴う当期純利益金額分配後の有価証券売買等損益から費用を控除し、繰越欠損金を補填した額(44,881,579円)、信託約款に規定される収益調整金(696,351円)及び分配準備積立金(5,019,236円)より分配対象収益は52,480,256円(1万口当たり1,118.94円)であり、うち1,407,028円(1万口当たり30円)を分配金額としております。</p> <p>なお、分配金の計算過程においては、親投資信託の配当等収益及び収益調整金相当額を充当する方法によっております。</p>

<p>(平成24年9月19日から平成24年12月18日までの計算期間)</p> <p>計算期間末における解約に伴う当期純利益金額分配後の配当等収益から費用を控除した額(1,928,995円)、解約に伴う当期純利益金額分配後の有価証券売買等損益から費用を控除し、繰越欠損金を補填した額(0円)、信託約款に規定される収益調整金(570,021円)及び分配準備積立金(4,991,918円)より分配対象収益は7,490,934円(1万口当たり151.53円)であり、うち1,482,988円(1万口当たり30円)を分配金額としております。</p> <p>なお、分配金の計算過程においては、親投資信託の配当等収益及び収益調整金相当額を充当する方法によっております。</p>	<p>(平成25年3月19日から平成25年6月18日までの計算期間)</p> <p>計算期間末における解約に伴う当期純利益金額分配後の配当等収益から費用を控除した額(3,299,838円)、解約に伴う当期純利益金額分配後の有価証券売買等損益から費用を控除した額(8,166,921円)、信託約款に規定される収益調整金(1,715,375円)及び分配準備積立金(46,542,825円)より分配対象収益は59,724,959円(1万口当たり1,348.33円)であり、うち1,328,829円(1万口当たり30円)を分配金額としております。</p> <p>なお、分配金の計算過程においては、親投資信託の配当等収益及び収益調整金相当額を充当する方法によっております。</p>
--	---

(金融商品に関する注記)

金融商品の状況に関する事項

1. 金融商品に対する取組方針	証券投資信託として、有価証券等の金融商品に対する投資を、信託約款に規定する「運用の基本方針」に従い行っております。
2. 金融商品の内容及び金融商品に係るリスク	<p>当ファンドは、親投資信託受益証券を主要投資対象としております。投資する親投資信託受益証券は、インベスコ 先進国株式インデックス マザーファンドです。</p> <p>親投資信託受益証券は、株価の変動リスク、カントリー・リスク、為替変動リスク等にさらされております。</p> <p>また、親投資信託受益証券は、為替予約取引および株価指数先物取引を利用しております。</p> <p>当該デリバティブ取引のうち、為替予約取引は、外国通貨の取得又は売却取引について円貨額を確定することに限定しているため、親投資信託受益証券に対して重大な影響をおよぼすものではありません。また、親投資信託受益証券が利用している為替予約取引の相手方は社内ルールに従った金融機関に限定しているため、相手方の契約不履行に係る信用リスクはほとんどないと認識しております。</p> <p>当該デリバティブ取引のうち、株価指数先物取引に係る主要なリスクは、対象指数または対象証券の動き等を反映して変動する価格変動リスクであります。</p>
3. 金融商品に係るリスク管理体制	<p>取締役会で定めたリスク管理の基本方針、及びリスク管理規程に従い、包括的なリスク管理を「リスク管理委員会」(以下「RMC」といいます。)で行います。RMCは、社内各部署から報告された各種リスクを検討、協議し、具体的なリスク管理方針を策定します。</p> <p>RMCでは、分会として「運用リスク管理委員会」(以下「IRMC」といいます。)を開催し、運用リスクの管理を行います。IRMCは、運用リスクを把握し、運用の適切性・妥当性を検証、審議して、その結果をRMCへ報告します。</p>

金融商品の時価等に関する事項

項目	前期 (平成24年12月18日現在)	当期 (平成25年6月18日現在)
1. 貸借対照表計上額、時価及びこれらの差額	貸借対照表計上額は期末の時価で計上しているため、その差額はありません。	同左

2. 時価の算定方法	<p>(1)有価証券 「(重要な会計方針に係る事項に関する注記)」に記載しております。</p> <p>(2)デリバティブ取引 該当事項はありません。</p> <p>(3)上記以外の金融商品 上記以外の金融商品については、短期間で決済されることから、時価は帳簿価額と近似しているため、当該金融商品の時価を帳簿価額としております。</p>	<p>(1)有価証券 同左</p> <p>(2)デリバティブ取引 同左</p> <p>(3)上記以外の金融商品 同左</p>
3. 金融商品の時価等に関する事項の補足事項	<p>金融商品の時価には、市場価格に基づく価額のほか、市場価格がない場合には合理的に算定された価額が含まれております。当該価額の算定においては一定の前提条件等を採用しているため、異なる前提条件等によった場合、当該価額が異なることもあります。</p>	同左

(有価証券に関する注記)

売買目的有価証券

種 類	前期 (平成24年12月18日現在)	当期 (平成25年6月18日現在)
	当特定期間の損益に 含まれた評価差額(円)	当特定期間の損益に 含まれた評価差額(円)
親投資信託受益証券	23,037,566	12,649,397
合 計	23,037,566	12,649,397

(デリバティブ取引等に関する注記)

前期 (平成24年12月18日現在)	当期 (平成25年6月18日現在)
該当事項はありません。	同左

(関連当事者との取引に関する注記)

前期 自 平成24年6月19日 至 平成24年12月18日	当期 自 平成24年12月19日 至 平成25年6月18日
該当事項はありません。	同左

(1口当たり情報に関する注記)

前期 (平成24年12月18日現在)	当期 (平成25年6月18日現在)
1口当たり純資産額 0.6970円 (1万口当たり純資産額 6,970円)	1口当たり純資産額 0.8677円 (1万口当たり純資産額 8,677円)

(4)【附属明細表】

第1 有価証券明細表

株式

該当事項はありません。

株式以外の有価証券(親投資信託受益証券)

(平成25年6月18日現在)

種類	銘柄	券面総額	評価額(円)	備考
親投資信託 受益証券	インベスコ 先進国株式イン デックス マザーファンド	382,178,304	384,356,720	
	合計	382,178,304	384,356,720	

(注)親投資信託受益証券における券面総額欄の数値は、証券数を表示しております。

第2 信用取引契約残高明細表

該当事項はありません。

第3 デリバティブ取引及び為替予約取引の契約額等及び時価の状況表

該当事項はありません。

[次へ](#)

参考情報

当ファンドは、「インベスコ 先進国株式インデックス マザーファンド」受益証券を主要投資対象としており、貸借対照表の資産の部に計上された「親投資信託受益証券」は、すべて同ファンドの受益証券です。同ファンドの状況は次の通りです。

「インベスコ 先進国株式インデックス マザーファンド」の状況

なお、以下に記載した情報は監査対象外であります。

貸借対照表

(単位：円)

区 分	注記 番号	(平成24年12月18日現在)	(平成25年6月18日現在)
		金 額	金 額
資産の部			
流動資産			
預金		4,330,045	4,202,890
コール・ローン		2,955,020	5,968,196
株式		325,143,229	356,230,608
投資証券		3,921,247	4,803,338
派生商品評価勘定		152,424	541,716
未収入金		-	5,612
未収配当金		805,938	942,186
未収利息		4	4
前払金		9,073,057	12,986,257
差入委託証拠金		587,090	995,715
流動資産合計		346,968,054	386,676,522
資産合計		346,968,054	386,676,522
負債の部			
流動負債			
派生商品評価勘定		679	-
未払解約金		2,449,978	2,301,132
流動負債合計		2,450,657	2,301,132
負債合計		2,450,657	2,301,132
純資産の部			
元本等			
元本		431,471,927	382,178,304
剰余金			
剰余金又は欠損金()		86,954,530	2,197,086
元本等合計		344,517,397	384,375,390
純資産合計		344,517,397	384,375,390
負債純資産合計		346,968,054	386,676,522

注記表

(重要な会計方針に係る事項に関する注記)

1. 有価証券の評価基準及び評価方法	<p>(1) 株式 移動平均法に基づき、原則として時価で評価しております。時価評価にあたっては、金融商品取引所(金融商品取引法(昭和23年法律第25号)第2条第16項に規定するものをいい、以下「取引所」といいます。)及び外国金融商品市場(金融商品取引法第2条第8項第3号口に規定するものをいいます。)又は店頭市場における最終相場(最終相場のないものについては、それに準ずる価額)、又は気配相場に基づいて評価しております。</p> <p>(2) 投資証券 移動平均法に基づき、原則として時価で評価しております。時価評価にあたっては、投資証券の基準価額、外国金融商品市場(金融商品取引法(昭和23年法律第25号)第2条第8項第3号口に規定するものをいいます。)における最終相場(最終相場のないものについては、それに準ずる価格)、又は第一種金融商品取引業者から提示される気配相場に基づいて評価しております。</p>
2. デリバティブ等の評価基準及び評価方法	<p>(1) 株価指数先物取引 個別法に基づき、原則として時価で評価しております。時価評価にあたっては、原則として、本書における開示対象ファンドの特定期間末日に知りうる直近の日の主たる取引所の発表する清算値段又は最終相場によっております。</p> <p>(2) 為替予約取引 為替予約の評価は、原則として、本書における開示対象ファンドの特定期間末日におけるわが国の対顧客先物売買相場の仲値によって計算しております。</p>
3. その他財務諸表作成のための基本となる重要な事項	<p>外貨建取引等の処理基準 外貨建取引については、「投資信託財産の計算に関する規則」(平成12年総理府令第133号)第60条に基づき、取引発生時の外国通貨の額をもって記録する方法を採用しております。但し、同第61条に基づき、外国通貨の売却時において、当該外国通貨に加えて、外貨建資産等の外貨基金勘定及び外貨建各損益勘定の前日の外貨建純資産額に対する当該売却外国通貨の割合相当額を当該外国通貨の売却時の外国為替相場等で円換算し、前日の外貨基金勘定に対する円換算した外貨基金勘定の割合相当の邦貨建資産等の外国投資勘定と、円換算した外貨基金勘定を相殺した差額を為替差損益とする計理処理を採用しております。</p>

(貸借対照表に関する注記)

(平成24年12月18日現在)	
1. 本書における開示対象ファンドの期首における	
当該親投資信託の元本額	488,409,548円
同期中における追加設定元本額	20,069,346円
同期中における解約元本額	77,006,967円
同特定期間末日における元本の内訳	
(保有ファンド名)	(金額)
先進国株式インデックス・ファンド	431,471,927円
合計	431,471,927円
2. 本書における開示対象ファンドの特定期間末日における	431,471,927円
当該親投資信託の受益権の総数	
3. 元本の欠損	
貸借対照表上の純資産額が元本総額を下回っており、その差額は86,954,530円であります。	

(平成25年6月18日現在)	
1. 本書における開示対象ファンドの期首における	
当該親投資信託の元本額	431,471,927円
同期中における追加設定元本額	20,376,637円
同期中における解約元本額	69,670,260円
同特定期間末日における元本の内訳	
(保有ファンド名)	(金額)
先進国株式インデックス・ファンド	382,178,304円
合計	382,178,304円
2. 本書における開示対象ファンドの特定期間末日における	382,178,304円
当該親投資信託の受益権の総数	

(金融商品に関する注記)

金融商品の状況に関する事項

1. 金融商品に対する取組方針	証券投資信託として、有価証券等の金融商品に対する投資を、信託約款に規定する「運用の基本方針」に従い行っております。
2. 金融商品の内容及び金融商品に係るリスク	<p>当ファンドが保有する金融資産は、主として国内外の株式であります。国内外の株式は、株価の変動リスク、カントリー・リスク、為替変動リスク等にさらされております。</p> <p>また、当ファンドは、為替予約取引および株価指数先物取引を利用しております。</p> <p>当該デリバティブ取引のうち、為替予約取引は、外国通貨の取得又は売却取引について円貨額を確定することに限定しているため、当ファンドに対して重大な影響をおよぼすものではありません。また、当ファンドが利用している為替予約取引の相手方は社内ルールに従った金融機関に限定しているため、相手方の契約不履行に係る信用リスクはほとんどないと認識しております。</p> <p>当該デリバティブ取引のうち、株価指数先物取引に係わる主要なリスクは、対象指数または対象証券の動き等を反映して変動する価格変動リスクであります。</p>
3. 金融商品に係るリスク管理体制	当ファンドに投資する証券投資信託の「(金融商品に関する注記)」に記載しております。

金融商品の時価等に関する事項

項目	(平成24年12月18日現在)	(平成25年6月18日現在)
1. 貸借対照表計上額、時価及びこれらの差額	貸借対照表計上額は本書における開示対象ファンドの特定期間末日の時価で計上しているため、その差額はありません。	同左
2. 時価の算定方法	<p>(1)有価証券 「(重要な会計方針に係る事項に関する注記)」に記載しております。</p> <p>(2)デリバティブ取引 「(デリバティブ取引等に関する注記)」に記載しております。</p> <p>(3)上記以外の金融商品 上記以外の金融商品については、短期間で決済されることから、時価は帳簿価額と近似しているため、当該金融商品の時価を帳簿価額としております。</p>	<p>(1)有価証券 同左</p> <p>(2)デリバティブ取引 同左</p> <p>(3)上記以外の金融商品 同左</p>
3. 金融商品の時価等に関する事項の補足事項	当ファンドに投資する証券投資信託の「(金融商品に関する注記)」に記載しております。	同左

(有価証券に関する注記)

売買目的有価証券

種 類	(平成24年12月18日現在)	(平成25年 6 月18日現在)
	当計算期間の損益に 含まれた評価差額(円)	当計算期間の損益に 含まれた評価差額(円)
株 式	28,832,623	63,613,448
投資証券	400,312	486,414
合 計	29,232,935	64,099,862

(注)当計算期間の損益に含まれた評価差額は、当親投資信託の期首日から本書における開示対象ファンドの特定期間末日までの期間に対応する金額であります。

(デリバティブ取引等に関する注記)

取引の時価等に関する事項

株式関連

(平成24年12月18日現在)

種 類	契約額等(円)	うち 1年超	時価(円)	評価損益(円)
市場取引 株価指数先物取引 買 建 S&P500 EMINI	11,864,460	-	12,013,538	149,078
合 計	11,864,460	-	12,013,538	149,078

(平成25年6月18日現在)

種 類	契約額等(円)	うち 1年超	時価(円)	評価損益(円)
市場取引 株価指数先物取引 買 建 S&P500 EMINI	22,782,196	-	23,323,912	541,716
合 計	22,782,196	-	23,323,912	541,716

(注)1.時価の算定方法

株価指数先物取引の時価については、以下のように評価しております。

原則として本書における開示対象ファンドの特定期間末日に知りうる直近の日の主たる取引所の発表する清算
値段又は最終相場で評価しております。このような時価が発表されていない場合には、同特定期間に最も近
い最終相場や気配値等、原則に準ずる方法で評価しております。

2. 株価指数先物取引の残高は、契約額ベースで表示しております。
3. 契約額等には手数料相当額を含んでおりません。
4. 契約額等及び時価の合計欄の金額は、各々の合計金額であります。

通貨関連

(平成24年12月18日現在)

種 類	契約額等(円)	うち 1年超	時価(円)	評価損益(円)
市場取引以外の取引 為替予約取引 売 建				
アメリカドル	1,175,843	-	1,174,040	1,803
カナダドル	298,217	-	298,445	228
ユーロ	552,900	-	552,050	850
イギリスポンド	203,574	-	203,805	231
スウェーデンクローナ	251,380	-	251,600	220
オーストラリアドル	310,012	-	309,715	297
香港ドル	216,796	-	216,400	396
合 計	3,008,722	-	3,006,055	2,667

(平成25年6月18日現在)

該当事項はありません。

(注)時価の算定方法

為替予約の時価

(1)本書における開示対象ファンドの特定期間末日に対顧客先物相場の仲値が発表されている外貨については以下のように評価しております。

同特定期間末日において為替予約の受渡日(以下「当該日」という。)の対顧客先物相場の仲値が発表されている場合は、当該為替予約は当該対顧客先物相場の仲値により評価しております。

同特定期間末日において当該日の対顧客先物相場の仲値が発表されていない場合は以下の方法によっております。

イ)同特定期間末日に当該日を超える対顧客先物相場が発表されている場合には、発表されている先物相場のうち当該日に最も近い前後二つの対顧客先物相場の仲値をもとに計算したレートにより評価しております。

ロ)同特定期間末日に当該日を超える対顧客先物相場が発表されていない場合には、当該日に最も近い発表されている対顧客先物相場の仲値により評価しております。

(2)同特定期間末日に対顧客先物相場の仲値が発表されていない外貨については、同特定期間末日の対顧客電信売買相場の仲値により評価しております。

(関連当事者との取引に関する注記)

自 平成24年6月19日 至 平成24年12月18日	自 平成24年12月19日 至 平成25年6月18日
該当事項はありません。	同左

(1口当たり情報に関する注記)

(平成24年12月18日現在)	(平成25年6月18日現在)
1口当たり純資産額 0.7985円 (1万口当たり純資産額 7,985円)	1口当たり純資産額 1.0057円 (1万口当たり純資産額 10,057円)

[次へ](#)

附属明細表

第1 有価証券明細表

株式

(平成25年6月18日現在)

通貨	銘柄	株式数	評価額		備考
			単価	金額	
日本円	アサヒグループホールディングス	100	2,400.00	240,000	
	日本たばこ産業	100	3,485.00	348,500	
	信越化学工業	100	6,350.00	635,000	
	花王	100	3,085.00	308,500	
	富士フイルムホールディングス	200	2,067.00	413,400	
	資生堂	200	1,452.00	290,400	
	武田薬品工業	100	4,350.00	435,000	
	アステラス製薬	100	4,840.00	484,000	
	第一三共	100	1,600.00	160,000	
	大塚ホールディングス	100	3,145.00	314,500	
	JXホールディングス	500	475.00	237,500	
	ブリヂストン	100	3,255.00	325,500	
	新日鐵住金	1,000	251.00	251,000	
	ジェイエフイーホールディングス	100	2,048.00	204,800	
	住友電気工業	200	1,136.00	227,200	
	コマツ	100	2,360.00	236,000	
	日立製作所	1,000	663.00	663,000	
	東芝	1,000	468.00	468,000	
	パナソニック	600	743.00	445,800	
	ソニー	100	2,036.00	203,600	
	キヤノン	300	3,175.00	952,500	
	デンソー	100	4,255.00	425,500	
	日産自動車	600	1,000.00	600,000	
	トヨタ自動車	500	5,800.00	2,900,000	
	本田技研工業	300	3,495.00	1,048,500	
	スズキ	100	2,197.00	219,700	
	HOYA	100	1,989.00	198,900	
	中部電力	200	1,356.00	271,200	
	関西電力	200	1,384.00	276,800	
	東北電力	200	1,266.00	253,200	
	九州電力	200	1,389.00	277,800	
	ヤフー	2	47,400.00	94,800	
	日本電信電話	100	4,875.00	487,500	
	エヌ・ティ・ティ・ドコモ	3	142,400.00	427,200	
ソフトバンク	100	5,240.00	524,000		

	伊藤忠商事	200	1,178.00	235,600
	三井物産	400	1,211.00	484,400
	住友商事	200	1,191.00	238,200
	三菱商事	300	1,718.00	515,400
	三越伊勢丹ホールディングス	200	1,230.00	246,000
	セブン&アイ・ホールディングス	100	3,390.00	339,000
	イオン	100	1,222.00	122,200
	三菱UFJフィナンシャル・グループ	2,300	579.00	1,331,700
	りそなホールディングス	400	452.00	180,800
	三井住友フィナンシャルグループ	300	4,030.00	1,209,000
	みずほフィナンシャルグループ	4,900	190.00	931,000
	野村ホールディングス	800	747.00	597,600
	NK S Jホールディングス	100	2,097.00	209,700
	MS & ADインシュアランスグループホール	100	2,433.00	243,300
	第一生命保険	1	130,900.00	130,900
	東京海上ホールディングス	100	2,956.00	295,600
	T & Dホールディングス	100	1,203.00	120,300
	オリックス	200	1,270.00	254,000
	三菱UFJリース	100	437.00	43,700
	日本円小計	19,806		23,577,700
アメリカ ドル	ANADARKO PETROLEUM	100	87.05	8,705.00
	APACHE	100	86.52	8,652.00
	BAKER HUGHES	100	46.43	4,643.00
	CHESAPEAKE ENERGY	100	21.04	2,104.00
	CHEVRON	300	121.22	36,366.00
	CONOCOPHILLIPS	200	61.94	12,388.00
	DENBURY RESOURCES	100	18.18	1,818.00
	DEVON ENERGY	100	55.00	5,500.00
	EXXON MOBIL	670	91.51	61,311.70
	HALLIBURTON	100	43.62	4,362.00
	KINDER MORGAN	100	38.59	3,859.00
	MARATHON OIL	100	34.99	3,499.00
	MARATHON PETROLEUM	50	79.00	3,950.00
	NATIONAL OILWELL VARCO	100	70.44	7,044.00
	OCCIDENTAL PETROLEUM	100	92.61	9,261.00
	PHILLIPS 66	100	64.26	6,426.00
	SCHLUMBERGER	169	73.10	12,353.90
	SPECTRA ENERGY	100	34.59	3,459.00
	VALERO ENERGY	100	37.95	3,795.00
	WEATHERFORD INTERNATIONAL	200	14.07	2,814.00

WILLIAMS COS	100	33.64	3,364.00
ALCOA	300	8.11	2,433.00
DOW CHEMICAL	300	34.14	10,242.00
DU PONT (E.I.) DE NEMOURS	100	53.70	5,370.00
FREEMONT-MCMORAN COPPER	100	29.66	2,966.00
INTERNATIONAL PAPER	100	46.26	4,626.00
MONSANTO	100	104.82	10,482.00
NEWMONT MINING	100	33.44	3,344.00
3M	100	111.91	11,191.00
BOEING	100	103.03	10,303.00
CATERPILLAR	100	83.92	8,392.00
DANAHER	100	63.37	6,337.00
DEERE & CO	100	84.81	8,481.00
EATON	100	64.74	6,474.00
EMERSON ELECTRIC	100	56.56	5,656.00
GENERAL ELECTRIC	1,700	23.77	40,409.00
HONEYWELL INTERNATIONAL	100	79.71	7,971.00
ILLINOIS TOOL WORKS	100	70.67	7,067.00
INGERSOLL-RAND	23	56.60	1,301.80
PENTAIR -REGISTERED	23	58.81	1,352.63
UNITED TECHNOLOGIES	100	94.98	9,498.00
ADT	50	39.62	1,981.00
TYCO INTERNATIONAL	100	33.39	3,339.00
WASTE MANAGEMENT	100	40.45	4,045.00
CSX	100	24.84	2,484.00
UNION PACIFIC	100	155.97	15,597.00
UNITED PARCEL SERVICE-B	100	86.54	8,654.00
FORD MOTOR	600	15.55	9,330.00
GENERAL MOTORS	100	33.73	3,373.00
JOHNSON CONTROLS	100	37.63	3,763.00
NIKE-B	100	61.94	6,194.00
CARNIVAL	100	33.70	3,370.00
LAS VEGAS SANDS	100	57.11	5,711.00
MCDONALD'S	100	98.74	9,874.00
STARBUCKS	100	66.03	6,603.00
YUM! BRANDS	100	71.60	7,160.00
CBS-B	100	47.79	4,779.00
COMCAST-A	400	40.08	16,032.00
COMCAST-SPECIAL A	100	38.52	3,852.00
DIRECTV	100	61.87	6,187.00
DISCOVERY COMMUNICATIONS-A	50	77.05	3,852.50
DISCOVERY COMMUNICATIONS-C	50	69.05	3,452.50
INTERPUBLIC GROUP OF COS	200	14.64	2,928.00

NEWS-A	300	31.28	9,384.00
NEWS-B	100	31.38	3,138.00
TIME WARNER	133	57.94	7,706.02
TIME WARNER CABLE	91	101.29	9,217.39
VIACOM-B	100	67.28	6,728.00
WALT DISNEY	300	64.49	19,347.00
AMAZON.COM	50	278.06	13,903.00
HOME DEPOT	300	76.14	22,842.00
LIBERTY INTERACTIVE-A	100	22.61	2,261.00
LOWE'S COMPANIES	300	41.37	12,411.00
MACY'S	100	48.81	4,881.00
STAPLES	200	16.43	3,286.00
TARGET	100	69.86	6,986.00
TJX COMPANIES	100	49.77	4,977.00
COSTCO WHOLESALE	100	111.70	11,170.00
CVS CAREMARK	300	59.27	17,781.00
KROGER	100	35.18	3,518.00
SYSCO	100	34.69	3,469.00
WAL-MART STORES	300	74.95	22,485.00
WALGREEN	100	50.38	5,038.00
ALTRIA GROUP	400	35.79	14,316.00
ARCHER-DANIELS-MIDLAND	100	33.27	3,327.00
COCA-COLA	700	40.68	28,476.00
CONAGRA FOODS	100	34.59	3,459.00
DR PEPPER SNAPPLE GROUP	1	47.10	47.10
GENERAL MILLS	100	49.80	4,980.00
KRAFT FOODS GROUP	33	55.93	1,845.69
LORILLARD	100	44.57	4,457.00
MONDELEZ INTERNATIONAL	300	30.34	9,102.00
PEPSICO	300	82.55	24,765.00
PHILIP MORRIS INTERNATIONAL	300	92.47	27,741.00
AVON PRODUCTS	100	23.39	2,339.00
COLGATE-PALMOLIVE	200	59.64	11,928.00
KIMBERLY-CLARK	100	99.54	9,954.00
PROCTER & GAMBLE	400	78.96	31,584.00
ABBOTT LABORATORIES	300	36.89	11,067.00
BAXTER INTERNATIONAL	100	70.73	7,073.00
BOSTON SCIENTIFIC	400	9.64	3,856.00
COVIDIEN	100	66.27	6,627.00
EXPRESS SCRIPTS HOLDING	81	62.98	5,101.38
MEDTRONIC	100	53.51	5,351.00
UNITEDHEALTH GROUP	100	64.37	6,437.00

ABBVIE	300	43.01	12,903.00
AMGEN	100	99.08	9,908.00
BRISTOL-MYERS SQUIBB	300	46.44	13,932.00
CELGENE	100	117.70	11,770.00
ELI LILLY & CO	100	52.36	5,236.00
GILEAD SCIENCES	300	51.03	15,309.00
JOHNSON & JOHNSON	400	85.63	34,252.00
LIFE TECHNOLOGIES	45	74.24	3,340.80
MERCK	519	47.80	24,808.20
MYLAN	100	31.54	3,154.00
PFIZER	1,289	29.16	37,587.24
BB&T	100	33.11	3,311.00
FIFTH THIRD BANCORP	200	18.29	3,658.00
HUDSON CITY BANCORP	100	8.37	837.00
KEYCORP	300	10.42	3,126.00
PNC FINANCIAL SERVICES GROUP	115	71.29	8,198.35
REGIONS FINANCIAL	300	8.97	2,691.00
SUNTRUST BANKS	100	31.35	3,135.00
US BANCORP	400	35.23	14,092.00
WELLS FARGO	919	40.61	37,320.59
AMERICAN EXPRESS	100	73.84	7,384.00
BANK OF AMERICA	1,941	13.21	25,640.61
BANK OF NEW YORK MELLON	300	29.37	8,811.00
CAPITAL ONE FINANCIAL	100	62.00	6,200.00
CITIGROUP	530	49.36	26,160.80
DISCOVER FINANCIAL SERVICES	100	47.40	4,740.00
GOLDMAN SACHS GROUP	100	164.11	16,411.00
INVESCO	100	34.35	3,435.00
JPMORGAN CHASE & CO	600	53.85	32,310.00
MORGAN STANLEY	300	26.21	7,863.00
SCHWAB (CHARLES)	200	20.32	4,064.00
STATE STREET	100	66.85	6,685.00
AFLAC	100	57.58	5,758.00
ALLSTATE	100	47.42	4,742.00
AMERICAN INTERNATIONAL GROUP	160	45.15	7,224.00
BERKSHIRE HATHAWAY-B	100	114.92	11,492.00
HARTFORD FINANCIAL SERVICES GROUP	100	29.72	2,972.00
MARSH & MCLENNAN COS	100	40.31	4,031.00
METLIFE	100	44.90	4,490.00
PROGRESSIVE	100	25.02	2,502.00
PRUDENTIAL FINANCIAL	100	72.19	7,219.00

TRAVELERS COMPANIES	100	83.23	8,323.00
ACCENTURE	100	82.45	8,245.00
ADOBE SYSTEMS	100	43.39	4,339.00
AUTOMATIC DATA PROCESSING	100	68.70	6,870.00
EBAY	200	52.07	10,414.00
FACEBOOK-A	100	24.03	2,403.00
FIDELITY NATIONAL INFORMATION SERVICES	35	44.02	1,540.70
GOOGLE-A	30	886.25	26,587.50
INTL BUSINESS MACHINES	100	203.04	20,304.00
MICROSOFT	1,200	34.99	41,988.00
ORACLE	600	34.27	20,562.00
SAIC	100	13.67	1,367.00
SYMANTEC	100	22.33	2,233.00
VISA-A	100	182.35	18,235.00
WESTERN UNION	200	16.94	3,388.00
YAHOO!	300	26.54	7,962.00
APPLE	120	432.00	51,840.00
CISCO SYSTEMS	1,000	24.70	24,700.00
CORNING	300	15.11	4,533.00
DELL	300	13.41	4,023.00
EMC	400	24.83	9,932.00
HEWLETT-PACKARD	500	25.16	12,580.00
JUNIPER NETWORKS	100	19.06	1,906.00
MOTOROLA SOLUTIONS	71	57.33	4,070.43
QUALCOMM	300	62.07	18,621.00
TE CONNECTIVITY	100	46.17	4,617.00
XEROX	400	9.16	3,664.00
AT & T	1,000	35.76	35,760.00
FRONTIER COMMUNICATIONS	144	4.08	587.52
SPRINT NEXTEL	500	7.22	3,610.00
VERIZON COMMUNICATIONS	500	50.71	25,355.00
AMERICAN ELECTRIC POWER	100	45.57	4,557.00
CENTERPOINT ENERGY	100	23.54	2,354.00
DOMINION RESOURCES	100	56.73	5,673.00
DUKE ENERGY	87	67.65	5,885.55
EXELON	100	30.73	3,073.00
FIRSTENERGY	100	38.15	3,815.00
NEXTERA ENERGY	100	80.66	8,066.00
PG&E	100	45.32	4,532.00
PPL	100	29.13	2,913.00
PUBLIC SERVICE ENTERPRISE GROUP	100	32.98	3,298.00
SOUTHERN	100	44.52	4,452.00

	XCEL ENERGY	100	29.48	2,948.00
	APPLIED MATERIALS	300	15.78	4,734.00
	BROADCOM-A	100	34.28	3,428.00
	INTEL	1,000	25.10	25,100.00
	LSI	300	7.41	2,223.00
	MARVELL TECHNOLOGY GROUP	200	11.34	2,268.00
	TEXAS INSTRUMENTS	300	35.78	10,734.00
	アメリカドル小計	41,679		1,855,810.90 (175,986,547)
カナダドル	CAMECO	100	21.61	2,161.00
	CANADIAN OIL SANDS	200	19.90	3,980.00
	CENOVUS ENERGY	100	30.01	3,001.00
	ENBRIDGE	100	44.97	4,497.00
	ENCANA	200	18.01	3,602.00
	SUNCOR ENERGY	184	31.24	5,748.16
	TALISMAN ENERGY	200	11.84	2,368.00
	TRANSCANADA	100	47.11	4,711.00
	BARRICK GOLD	100	19.75	1,975.00
	ELDORADO GOLD	200	7.48	1,496.00
	FIRST QUANTUM MINERALS	100	16.94	1,694.00
	GOLDCORP	100	28.33	2,833.00
	KINROSS GOLD	200	5.97	1,194.00
	POTASH CORP OF SASKATCHEWAN	100	41.26	4,126.00
	TECK RESOURCES-B	124	23.94	2,968.56
	TURQUOISE HILL RESOURCES	100	6.46	646.00
	YAMANA GOLD	200	11.49	2,298.00
	CAE	100	10.52	1,052.00
	CANADIAN NATIONAL RAILWAY	100	99.68	9,968.00
	SHAW COMMUNICATIONS-B	100	22.91	2,291.00
	THOMSON REUTERS	100	34.08	3,408.00
	BANK OF MONTREAL	112	60.42	6,767.04
	BANK OF NOVA SCOTIA	200	57.26	11,452.00
	CAN IMPERIAL BK OF COMMERCE	100	77.31	7,731.00
	ROYAL BANK OF CANADA	300	60.43	18,129.00
	TORONTO-DOMINION BANK	100	81.94	8,194.00
	MANULIFE FINANCIAL	400	16.03	6,412.00
	SUN LIFE FINANCIAL	100	30.29	3,029.00
	BROOKFIELD ASSET MANAGE-A	100	36.89	3,689.00
	BROOKFIELD OFFICE PROPERTIES	100	17.31	1,731.00
	RESEARCH IN MOTION	100	14.60	1,460.00
	ROGERS COMMUNICATIONS-B	100	45.95	4,595.00

	カナダドル小計	4,520		139,206.76 (12,961,541)
ユーロ	CGG	60	18.09	1,085.70
	ENI	487	16.48	8,025.76
	FUGRO-CVA	30	42.88	1,286.40
	GALP ENERGIA-B	107	12.37	1,323.59
	NESTE OIL	51	11.02	562.02
	REPSOL	143	17.48	2,499.64
	SAIPEM	58	14.24	825.92
	TECHNIP	18	83.70	1,506.60
	TENARIS	166	15.36	2,549.76
	TOTAL	373	38.30	14,285.90
	AIR LIQUIDE	56	97.06	5,435.36
	AKZO NOBEL	51	46.26	2,359.26
	ARCELORMITTAL	164	9.12	1,497.15
	BASF	148	73.73	10,913.37
	CRH	142	15.63	2,219.46
	HEIDELBERGCEMENT	35	54.00	1,890.00
	IMERYS	13	48.81	634.53
	K+S-REG	38	30.18	1,147.03
	KONINKLIJKE DSM	28	50.94	1,426.32
	LAFARGE	44	50.49	2,221.56
	LINDE	27	145.05	3,916.35
	STORA ENSO-R	276	5.21	1,439.34
	THYSSENKRUPP	88	15.21	1,339.27
	UMICORE	59	36.93	2,179.16
	VOESTALPINE	53	27.99	1,483.73
	ACS ACTIVIDADES DE CONSTRUCCION Y SERV	45	21.39	962.55
	ALSTOM	46	26.78	1,232.11
	BOSKALIS WESTMINSTER	29	29.83	865.21
	BOUYGUES	63	19.93	1,255.59
	COMPAGNIE DE SAINT-GOBAIN	82	31.78	2,605.96
	EADS	113	43.00	4,859.00
	FERROVIAL	173	12.26	2,121.84
	FIAT INDUSTRIAL	212	8.65	1,833.80
	GEA GROUP	64	28.55	1,827.20
	HOCHTIEF	17	51.71	879.07
	KONINKLIJKE PHILIPS NV	176	21.71	3,820.96
	LEGRAND	44	35.45	1,559.80
	MAN	23	84.00	1,932.00
	METSO	61	28.40	1,732.40
	PRYSMIAN	54	15.27	824.58

SAFRAN	40	41.48	1,659.20
SCHNEIDER ELECTRIC	102	58.00	5,916.00
SIEMENS-REG	145	80.30	11,643.50
THALES	43	37.85	1,627.55
VALLOUREC	25	39.66	991.62
VINCI	92	39.16	3,602.72
WARTSILA	80	34.91	2,792.80
ZARDOYA OTIS	46	10.64	489.44
BUREAU VERITAS	26	87.10	2,264.60
EDENRED	59	24.54	1,447.86
RANDSTAD HOLDING	44	32.12	1,413.28
SOCIETE BIC	12	80.30	963.60
ADP	14	72.04	1,008.56
DEUTSCHE LUFTHANSA-REG	111	16.00	1,776.00
DEUTSCHE POST-REG	176	19.48	3,428.48
FRAPORT	17	45.27	769.59
INTL CONSOLIDATED AIRLINE-DI	469	3.06	1,437.95
TNT EXPRESS	108	5.79	625.53
BAYERISCHE MOTOREN WERKE	68	70.50	4,794.06
BAYERISCHE MOTOREN WERKE -PFD	24	53.55	1,285.20
CONTINENTAL	19	101.55	1,929.45
DAIMLER-REG	159	47.52	7,555.68
FIAT	212	5.65	1,197.80
MICHELIN (CGDE) -B	28	70.63	1,977.64
NOKIAN RENKAAT	56	31.78	1,779.68
PIRELLI	108	9.41	1,016.82
PORSCHE AUTOMOBIL HOLDING-PFD	26	61.17	1,590.42
RENAULT	43	57.28	2,463.04
VOLKSWAGEN-PFD	28	162.30	4,544.40

[前へ](#) [次へ](#)

(平成25年6月18日現在)

通貨	銘柄	株式数	評価額		備考
			単価	金額	
ユーロ	LUXOTTICA GROUP	55	39.65	2,180.75	
	LVMH MOET HENNESSY LOUIS VUITTON	53	127.15	6,738.95	
	ACCOR	59	26.46	1,561.43	
	EUTELSAT COMMUNICATIONS	40	22.66	906.60	
	JC DECAUX	24	20.12	483.00	
	PUBLICIS GROUPE	31	54.85	1,700.35	
	REED ELSEVIER	121	12.77	1,545.77	
	INDITEX	53	97.70	5,178.10	
	KERING	18	159.80	2,876.40	
	CARREFOUR	129	21.93	2,829.61	
	CASINO GUICHARD PERRACHON	21	75.20	1,579.20	
	DISTRIBUIDORA INTERNACIONAL	129	6.16	794.64	
	JERONIMO MARTINS	115	16.69	1,919.35	
	KESKO-B	26	22.19	576.94	
	KONINKLIJKE AHOLD	239	11.96	2,859.63	
	ANHEUSER-BUSCH INBEV	156	71.05	11,083.80	
	DANONE	98	58.22	5,705.56	
	HEINEKEN	65	51.15	3,324.75	
	HEINEKEN HOLDINGS	50	44.67	2,233.50	
	PERNOD-RICARD	37	88.00	3,256.00	
	UNILEVER-CVA	328	30.59	10,035.16	
	HENKEL-VORZUG	31	75.94	2,354.14	
	L'OREAL	39	128.55	5,013.45	
	CELESIO	34	16.08	546.72	
	ESSILOR INTERNATIONAL	56	84.02	4,705.12	
	FRESENIUS & CO	12	93.00	1,116.00	
	FRESENIUS MEDICAL CARE	43	52.68	2,265.24	
	BAYER-REG	137	83.43	11,430.18	
	ELAN	247	10.08	2,489.76	
	GRIFOLS	59	27.29	1,610.11	
	ORION-B	39	18.73	730.47	
	SANOFI	215	82.57	17,752.55	
	UCB	44	39.80	1,751.20	
	BANCO BILBAO VIZCAYA ARGENTARIA	930	6.80	6,327.72	
BANCO ESPIRITO SANTO-REG	282	0.72	203.88		
BANCO POPULAR ESPANOL	78	2.84	221.59		
BANCO SANTANDER	1,722	5.30	9,126.60		
BNP PARIBAS	202	43.75	8,837.50		

CAIXABANK	386	2.57	993.95
COMMERZBANK	26	7.38	191.88
CREDIT AGRICOLE	188	6.95	1,307.16
ERSTE GROUP BANK	56	23.91	1,338.96
INTESA SANPAOLO	1,438	1.34	1,939.86
RAIFFEISEN BANK INTERNATIONAL	28	24.53	686.98
SOCIETE GENERALE	119	28.94	3,443.86
UNICREDIT	267	3.97	1,060.52
DEUTSCHE BANK-REG	202	34.52	6,973.04
DEUTSCHE BOERSE	35	48.21	1,687.66
EURAZEO	12	42.68	512.16
EXOR	31	24.55	761.05
ING GROEP	701	7.01	4,914.01
POHJOLA BANK-A	43	12.20	524.60
AEGON	462	5.19	2,398.70
ALLIANZ-REG	74	115.25	8,528.50
ASSICURAZIONI GENERALI	236	14.06	3,318.16
AXA	329	15.85	5,214.65
CNP ASSURANCES	72	11.62	837.00
HANNOVER RUECKVERSICHERUNG SE-REG	28	57.30	1,604.40
MAPFRE	324	2.74	887.76
MUENCHENER RUECKVER-REG	40	144.98	5,799.48
SAMPO-A	90	31.19	2,807.10
VIENNA INSURANCE GROUP	13	37.88	492.44
ATOS	37	54.75	2,025.75
CAP GEMINI	48	39.35	1,889.04
DASSAULT SYSTEMES	11	95.41	1,049.51
SAP	161	58.19	9,369.71
UNITED INTERNET-REG	58	22.27	1,291.95
NOKIA	672	2.79	1,878.91
DEUTSCHE TELEKOM	670	8.84	5,928.83
ELISA	60	15.14	908.40
FRANCE TELECOM	328	7.59	2,489.84
KONINKLIJKE KPN	295	1.64	485.27
TELECOM ITALIA	2,568	0.55	1,423.95
TELEFONICA	875	10.27	8,986.25
VIVENDI	260	15.04	3,910.40
ACCIONA	13	43.81	569.53
E.ON	394	13.19	5,198.83
ENAGAS	85	19.18	1,630.30
ENEL	1,188	2.74	3,262.24
FORTUM	129	14.68	1,893.72

	GDF SUEZ	278	15.76	4,382.67
	IBERDROLA	809	4.23	3,422.87
	RWE	92	26.33	2,422.82
	RWE-NON VTG PFD	16	24.90	398.48
	VEOLIA ENVIRONMENT	99	9.36	926.93
	VERBUND	40	15.80	632.00
	ASML HOLDING	78	59.80	4,664.40
	INFINEON TECHNOLOGIES	235	6.55	1,540.42
	ユーロ小計	27,013		453,016.34 (57,410,760)
イギリスポ ンド	AMEC	161	9.97	1,605.17
	BG GROUP	598	11.93	7,137.13
	BP	3,374	4.58	15,459.66
	ROYAL DUTCH SHELL-A	658	21.03	13,837.74
	ROYAL DUTCH SHELL-B	466	21.70	10,112.20
	TULLOW OIL	159	10.30	1,637.70
	ANGLO AMERICAN	244	14.07	3,433.08
	ANTOFAGASTA	176	8.96	1,577.84
	BHP BILLITON	373	18.15	6,771.81
	GLENCORE XSTRATA	1,851	3.12	5,776.04
	RANDGOLD RESOURCES	31	47.39	1,469.09
	REXAM	279	4.92	1,374.63
	RIO TINTO	235	27.95	6,569.42
	BAE SYSTEMS	693	3.87	2,683.98
	INVENSYS	333	4.10	1,366.29
	ROLLS-ROYCE HOLDINGS	441	11.67	5,146.47
	ROLLS-ROYCE HOLDINGS-PRF C	52,479	-	52.47
	WOLSELEY	48	31.38	1,506.24
	CAPITA GROUP	116	9.58	1,111.86
	EXPERIAN	300	11.73	3,519.00
	BURBERRY GROUP	173	13.99	2,420.27
	COMPASS GROUP	460	8.38	3,857.10
	INTERCONTINENTAL HOTELS GROUP	110	18.18	1,999.80
	TUI TRAVEL	223	3.46	771.80
	WHITBREAD	73	29.25	2,135.25
	BRITISH SKY BROADCASTING	248	7.84	1,944.32
	PEARSON	238	12.00	2,856.00
	REED ELSEVIER	211	7.45	1,573.00
	WPP	344	11.25	3,870.00
	KINGFISHER	419	3.53	1,482.00
	MARKS & SPENCER GROUP	344	4.49	1,545.93
	SAINSBURY (J)	426	3.75	1,599.63

	TESCO	1,413	3.36	4,754.74
	WM MORRISON SUPERMARKETS	800	2.68	2,144.80
	ASSOCIATED BRITISH FOODS	63	17.32	1,091.16
	BRITISH AMERICAN TOBACCO	345	34.67	11,962.87
	DIAGEO	493	19.00	9,367.00
	IMPERIAL TOBACCO GROUP	223	23.66	5,276.18
	SABMILLER	190	32.22	6,121.80
	UNILEVER	263	26.55	6,982.65
	RECKITT BENCKISER GROUP	113	46.79	5,287.27
	SMITH & NEPHEW	219	7.58	1,660.02
	ASTRAZENECA	221	32.46	7,174.76
	GLAXOSMITHKLINE	880	16.86	14,836.80
	SHIRE	99	20.95	2,074.05
	BARCLAYS	2,041	2.96	6,054.62
	HSBC HOLDINGS	2,200	6.81	14,993.00
	LLOYDS BANKING GROUP	8,765	0.61	5,372.94
	ROYAL BANK OF SCOTLAND GROUP	600	3.16	1,896.00
	STANDARD CHARTERED	420	14.44	6,064.80
	ICAP	247	3.64	899.08
	INVESTEC	159	4.27	679.72
	LONDON STOCK EXCHANGE GROUP	61	13.71	836.31
	SCHRODERS	40	21.80	872.00
	ADMIRAL GROUP	102	13.06	1,332.12
	AVIVA	581	3.38	1,964.36
	LEGAL & GENERAL GROUP	1,844	1.70	3,145.86
	OLD MUTUAL	861	1.85	1,597.15
	PRUDENTIAL	490	10.75	5,267.50
	RESOLUTION	31	2.83	87.76
	STANDARD LIFE	408	3.66	1,496.95
	BT GROUP	1,547	3.12	4,826.64
	VODAFONE GROUP	5,700	1.82	10,413.90
	CENTRICA	950	3.71	3,533.05
	NATIONAL GRID	758	7.44	5,643.31
	SEVERN TRENT	111	17.55	1,948.05
	SSE	179	15.12	2,706.48
	ARM HOLDINGS	286	8.30	2,373.80
	イギリスポンド小計	99,987		280,942.42 (41,880,086)
スイスフラン	TRANSOCEAN	100	45.77	4,577.00
	HOLCIM	60	68.80	4,128.00
	SYNGENTA-REG	18	363.10	6,535.80
	ABB-REG	448	20.71	9,278.08

	SCHINDLER HOLDING-PART CERT	9	134.00	1,206.00
	SGS-REG	1	2,154.00	2,154.00
	CIE FINANCIERE RICHEMON-A	117	84.35	9,868.95
	SWATCH GROUP-BR	7	536.00	3,752.00
	SWATCH GROUP-REG	20	92.25	1,845.00
	ARYZTA	41	53.65	2,199.65
	NESTLE-REG	400	62.40	24,960.00
	LONZA GROUP-REG	22	70.90	1,559.80
	NOVARTIS-REG	280	67.75	18,970.00
	ROCHE HOLDING-GENUSSCHEIN	80	231.10	18,488.00
	CREDIT SUISSE GROUP-REG	264	26.41	6,972.24
	PARGESA HOLDING-BR	12	65.00	780.00
	UBS-REG	640	16.58	10,611.20
	BALOISE HOLDINGS-REG	24	92.85	2,228.40
	SWISS LIFE HOLDINGS-REG	16	157.80	2,524.80
	SWISS RE	67	69.45	4,653.15
	ZURICH INSURANCE	32	243.60	7,795.20
	SWISSCOM-REG	4	405.90	1,623.60
	スイスフラン小計	2,662		146,710.87 (15,080,410)
スウェーデン クローナ	ASSA ABLOY-B	58	265.60	15,404.80
	ATLAS COPCO-A	119	166.50	19,813.50
	SANDVIK	270	87.90	23,733.00
	SKF-B	70	160.80	11,256.00
	VOLVO-B	246	94.25	23,185.50
	SECURITAS-B	200	60.95	12,190.00
	HENNES & MAURITZ-B	190	224.70	42,693.00
	SVENSKA CELLULOZA-B	101	171.60	17,331.60
	GETINGE-B	100	209.20	20,920.00
	NORDEA BANK	568	79.20	44,985.60
	SKANDINAVISKA ENSKILDA BAN-A	249	67.35	16,770.15
	SVENSKA HANDELSBANKEN-A	111	282.70	31,379.70
	SWEDBANK-A	200	155.90	31,180.00
	INVESTOR-B	81	187.40	15,179.40
	ERICSSON-B	549	77.90	42,767.10
	TELIASONERA	448	44.78	20,061.44
	スウェーデンクローナ小計	3,560		388,850.79 (5,704,441)
ノルウェー クローネ	SEADRILL	50	231.60	11,580.00
	STATOIL	250	127.70	31,925.00
	DNB	212	93.00	19,716.00

	TELENOR	200	120.30	24,060.00
	ノルウェークローネ小計	712		87,281.00 (1,444,500)
デンマーク クローネ	DSV	100	137.90	13,790.00
	CARLSBERG-B	19	512.00	9,728.00
	NOVO NORDISK-B	71	907.00	64,397.00
	DANSKE BANK	140	111.70	15,638.00
	TRYG	5	480.60	2,403.00
	デンマーククローネ小計	335		105,956.00 (1,800,192)
オーストラ リアドル	CALTEX AUSTRALIA	58	21.65	1,255.70
	ORIGIN ENERGY	232	13.02	3,020.64
	SANTOS	244	12.79	3,120.76
	WOODSIDE PETROLEUM	99	34.91	3,456.09
	WORLEYPARSONS	74	19.47	1,440.78
	ALUMINA	706	0.96	677.76
	BHP BILLITON	571	32.80	18,728.80
	BORAL	233	4.09	952.97
	JAMES HARDIE INDUSTRIES	187	9.55	1,785.85
	NEWCREST MINING	166	11.35	1,884.10
	ORICA	65	20.22	1,314.30
	RIO TINTO	78	53.65	4,184.70
	BRAMBLES	346	9.33	3,228.18
	QANTAS AIRWAYS	378	1.40	529.20
	SYDNEY AIRPORT	293	3.45	1,010.85
	TRANSURBAN GROUP	455	6.95	3,162.25
	CROWN	179	12.47	2,232.13
	ECHO ENTERTAINMENT GROUP	260	3.01	782.60
	TABCORP HOLDINGS	260	3.24	842.40
	TATTS GROUP	429	3.13	1,342.77
	HARVEY NORMAN HOLDINGS	226	2.49	562.74
	METCASH	347	3.61	1,252.67
	WESFARMERS	227	38.64	8,771.28
	WOOLWORTHS	230	32.36	7,442.80
	COCHLEAR	22	58.47	1,286.34
	SONIC HEALTHCARE	165	13.84	2,283.60
	CSL	117	58.23	6,812.91
	AUSTRALIA AND NEW ZEALAND BANKING GROUP	476	28.45	13,542.20
	BENDIGO AND ADELAIDE BANK	105	9.90	1,039.50
	COMMONWEALTH BANK OF AUSTRALIA	283	68.47	19,377.01
NATIONAL AUSTRALIA BANK	399	29.92	11,938.08	
WESTPAC BANKING	545	29.47	16,061.15	

	MACQUARIE GROUP	75	42.77	3,207.75
	AMP	592	5.05	2,989.60
	INSURANCE AUSTRALIA GROUP	360	5.52	1,987.20
	QBE INSURANCE GROUP	208	15.11	3,142.88
	SUNCORP GROUP	411	12.21	5,018.31
	LEND LEASE	144	8.65	1,245.60
	COMPUTERSHARE	189	10.17	1,922.13
	TELSTRA	1,065	4.65	4,952.25
	AGL ENERGY	174	14.29	2,486.46
	オーストラリアドル小計	11,673		172,275.29 (15,625,368)
ニュージーランドドル	FLETCHER BUILDING	200	8.28	1,656.00
	AUCKLAND INTERNATIONAL AIRPORT	511	2.96	1,512.56
	SKYCITY ENTERTAINMENT GROUP	259	4.35	1,126.65
	TELECOM CORP OF NEW ZEALAND	956	2.24	2,146.22
	CONTACT ENERGY	167	5.10	851.70
	ニュージーランドドル小計	2,093		7,293.13 (553,694)
香港ドル	HOPEWELL HOLDINGS	500	26.15	13,075.00
	CATHAY PACIFIC AIRWAYS	1,000	13.44	13,440.00
	YUE YUEN INDUSTRIAL HOLDINGS	500	19.74	9,870.00
	BANK OF EAST ASIA	60	28.40	1,704.00
	BOC HONG KONG HOLDINGS	500	24.75	12,375.00
	HANG SENG BANK	200	119.70	23,940.00
	HONG KONG EXCHANGES & CLEAR	200	124.50	24,900.00
	AIA GROUP	1,600	33.20	53,120.00
	NEW WORLD DEVELOPMENT	1,000	11.46	11,460.00
	ASM PACIFIC TECHNOLOGY	100	90.45	9,045.00
	香港ドル小計	5,660		172,929.00 (2,113,192)
シンガポールドル	COMFORTDELGRO	1,000	1.77	1,770.00
	GENTING SINGAPORE	2,000	1.41	2,820.00
	OLAM INTERNATIONAL	1,045	1.69	1,766.05
	GOLDEN AGRI-RESOURCES	2,080	0.58	1,206.40
	CAPITALAND	1,000	3.26	3,260.00
	SINGAPORE TELECOMMUNICATIONS	2,000	3.68	7,360.00
	シンガポールドル小計	9,125		18,182.45 (1,372,593)
イスラエルシュケル	TEVA PHARMACEUTICAL INDUSTRIES	194	140.50	27,257.00

	イスラエルシェケル小計	194		27,257.00 (719,584)
	合計	229,019		356,230,608 (332,652,908)

- (注)1.通貨種類毎の小計欄の()内は、邦貨換算額であります。
2.合計金額欄の()内は、外貨建有価証券に係るもので、内書きであります。
3.通貨の表示は、邦貨については円単位、外貨についてはその通貨の表記単位で表示しております。
4.外貨建有価証券の内訳

通貨	銘柄数	組入株式時価比率	合計金額に対する比率
アメリカドル	株式 195銘柄	100.00%	52.90%
カナダドル	株式 32銘柄	100.00%	3.90%
ユーロ	株式 157銘柄	100.00%	17.26%
イギリスポンド	株式 68銘柄	100.00%	12.59%
スイスフラン	株式 22銘柄	100.00%	4.53%
スウェーデンクローナ	株式 16銘柄	100.00%	1.71%
ノルウェークローネ	株式 4銘柄	100.00%	0.43%
デンマーククローネ	株式 5銘柄	100.00%	0.54%
オーストラリアドル	株式 41銘柄	100.00%	4.70%
ニュージーランドドル	株式 5銘柄	100.00%	0.17%
香港ドル	株式 10銘柄	100.00%	0.64%
シンガポールドル	株式 6銘柄	100.00%	0.41%
イスラエルシェケル	株式 1銘柄	100.00%	0.22%

株式以外の有価証券(投資証券)

(平成25年6月18日現在)

種類	通貨	銘柄	口数	評価額	備考
投資 証券	アメリカ ドル	AMERICAN TOWER	100	7,692.00	
		ANNALY CAPITAL MANAGEMENT	200	2,652.00	
		GENERAL GROWTH PROPERTIES	100	2,091.00	
		HCP	100	4,577.00	
		HOST HOTELS & RESORTS	6	103.02	
		KIMCO REALTY	100	2,206.00	
		PROLOGIS	100	3,846.00	
		WEYERHAEUSER	44	1,261.04	
		アメリカドル小計	750	24,428.06 (2,316,512)	
	ユーロ	BGP HOLDINGS	4,076	-	
		CORIO	23	742.44	
		GECINA	6	547.80	
		ICADE	8	513.92	
		UNIBAIL-RODAMCO	18	3,240.00	
		ユーロ小計	4,131	5,044.16	

			(639,246)
イギリス ポンド	LAND SECURITIES GROUP	172	1,548.00
	SEGRO	369	1,029.87
	イギリスポンド小計	541	2,577.87
			(384,283)
オーストラ リアドル	CFS RETAIL PROPERTY TRUST GROUP	582	1,169.82
	DEXUS PROPERTY GROUP	2,519	2,644.95
	GPT GROUP	253	953.81
	STOCKLAND	656	2,348.48
	WESTFIELD GROUP	383	4,262.79
	WESTFIELD RETAIL TRUST	383	1,141.34
	オーストラリアドル小計	4,776	12,521.19
			(1,135,671)
シンガポ ールドル	ASCENDAS REAL ESTATE INVESTMENT TRUST	1,000	2,320.00
	CAPITAMALL TRUST	1,000	2,020.00
	シンガポールドル小計	2,000	4,340.00
			(327,626)
	合計	12,198	4,803,338
			(4,803,338)

- (注)1.通貨種類毎の小計欄の()内は、邦貨換算額であります。
2.合計金額欄の()内は、外貨建有価証券に係わるもので、内書きであります。
3.通貨の表示は、邦貨については円単位、外貨についてはその通貨の表記単位で表示しております。
4.外貨建有価証券の内訳

通貨	銘柄数	組入投資証券 時価比率	合計金額に対する比率
アメリカドル	投資証券 8 銘柄	100.00%	48.23%
ユーロ	投資証券 5 銘柄	100.00%	13.31%
イギリスポンド	投資証券 2 銘柄	100.00%	8.00%
オーストラリアドル	投資証券 6 銘柄	100.00%	23.64%
シンガポールドル	投資証券 2 銘柄	100.00%	6.82%

第2 信用取引契約残高明細表

該当事項はありません。

第3 デリバティブ取引及び為替予約取引の契約額等及び時価の状況表

「注記表(デリバティブ取引等に関する注記)」に記載しております。

[前へ](#)

2【ファンドの現況】

【純資産額計算書】(平成25年7月31日現在)

資産総額	391,029,121 円
負債総額	439,217 円
純資産総額(-)	390,589,904 円
発行済数量	426,893,379 口
1 単位当たり純資産額(/)	0.9150 円

(参考)インベスコ 先進国株式インデックス マザーファンド

資産総額	415,197,481 円
負債総額	24,178,191 円
純資産総額(-)	391,019,290 円
発行済数量	368,339,414 口
1 単位当たり純資産額(/)	1.0616 円

第4【内国投資信託受益証券事務の概要】

名義書換	該当事項はありません。
受益者名簿の閉鎖の時期	該当事項はありません。
受益者等に対する特典	該当事項はありません。
譲渡制限の内容	譲渡制限は設けておりません。
受益証券の不発行	委託会社は、やむを得ない事情などがある場合を除き、当該振替受益権を表示する受益証券を発行しません。 受益者は、委託会社がやむを得ない事情などにより受益証券を発行する場合を除き、無記名式受益証券から記名式受益証券への変更の請求、記名式受益証券から無記名式受益証券への変更の請求、受益証券の再発行の請求を行わないものとします。
受益権の譲渡	受益者は、保有する受益権を譲渡する場合、譲渡の対象とする受益権が記載または記録されている振替口座簿にかかる振替機関等に、振り替えの申請をするものとします。 * 委託会社は、委託会社が必要と認めるとき、またはやむを得ない事情があると判断したときは、振替停止日や振替停止期間を設けることがあります。
受益権の譲渡の対抗要件	受益権の譲渡は、振替口座簿への記載または記録によらなければ、委託会社および受託会社に対抗することができません。
受益権の再分割	委託会社は、受託会社と協議のうえ、社振法の規定に従い、一定日現在の受益権を均等に再分割できるものとします。
質権口記載または記録の受益権の取り扱い	振替機関等の振替口座簿の質権口に記載または記録されている受益権にかかる分配金の支払い、換金の申し込みの受け付け、換金代金および償還金の支払いなどについては、信託約款の規定によるほか、民法その他の法令などに従って取り扱われます。

第二部【委託会社等の情報】

第1【委託会社等の概況】

1【委託会社等の概況】

(1)資本金の額

平成25年7月31日 現在の状況	資本金：4,000百万円 発行可能株式総数：56,400株 発行済株式総数：40,000株
直近5カ年における主な資本金の額の増減	<ul style="list-style-type: none"> 平成22年6月15日付で、資本金の額は480百万円から3,000百万円に増加。 平成23年7月6日付で、資本金の額は3,000百万円から4,000百万円に増加。

(2)委託会社等の機構

組織図

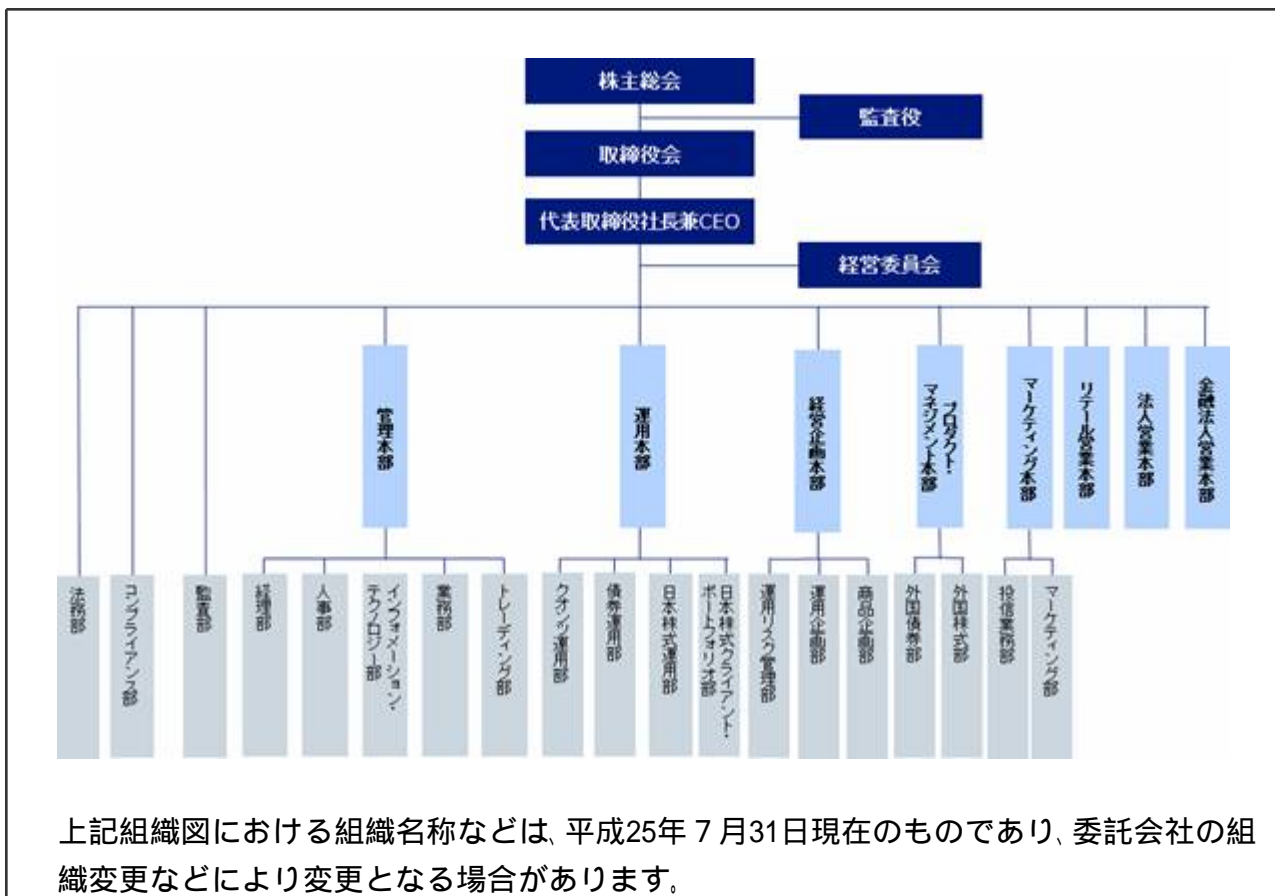

会社の意思決定機構

取締役会	<p>取締役の全員をもって構成される取締役会は、代表取締役社長兼CEOを議長とし、原則として四半期ごとに開催されます。</p> <p>取締役会は、経営管理全般に関する重要な事項について、取締役の過半数が出席し、出席取締役の過半数をもって決議します。</p>
代表取締役社長兼CEO	<p>代表取締役社長兼CEOは、委託会社の全般的な業務執行の最高責任者として、取締役会で決議された事項または委任を受けた事項の遂行に対し、権限と責任を有します。</p>
経営委員会	<p>取締役等から構成される経営委員会は、代表取締役社長兼CEOを議長とし、原則として月次で開催されます。</p> <p>経営委員会は、取締役会で決定した基本方針に基づき、取締役会から委譲を受けた権限の範囲内において、経営管理全般に関する重要な事項を協議・決定します。</p>

投資運用に関する意思決定プロセス

Plan（計画）	<p>基本的な運用方針は、投資戦略委員会（原則、月次で開催）で分析・討議された投資環境を踏まえ、銘柄検討会議およびポートフォリオ構築/戦略会議（原則、週次あるいは日次で開催）を経て決定されます。</p>
Do（実行）	<p>各運用部のポートフォリオ・マネジャーは、上記の委員会または運用会議の討議内容等を踏まえ、運用計画書を策定し、運用本部長の承認を受け、運用ガイドライン、運用基本方針および運用計画書に従って、ポートフォリオを構築します。</p>
See（検証）	<p>運用リスク管理委員会(原則、月次で開催)は、リスク管理委員会(原則、月次で開催)の分会として、定量的なリスク計測結果をもとに、運用の適切性・妥当性を検証、審議します。</p> <p>また、運用本部から独立したコンプライアンス部が、常時、関連法令および運用ガイドラインなどの遵守状況をチェックし、運用の信頼性・安定性の確保を図ります。</p>

2【事業の内容及び営業の概況】

事業の内容	<p>「投資信託及び投資法人に関する法律」に定める投資信託委託会社である委託会社は、証券投資信託の設定を行うとともに、「金融商品取引法」に定める金融商品取引業者としてその運用（投資運用業）を行っています。</p> <p>また「金融商品取引法」に定める投資助言業務および同法に定める第二種金融商品取引業を行っています。</p>		
運用する投資信託財産の合計純資産総額	(平成25年7月31日現在)		
	基本的性格	ファンド数	純資産総額(単位：百万円)
	株式投資信託	63	453,812
	公社債投資信託	1	2,237
合計	64	456,049	* ファンド数および純資産総額は、親投資信託を除きます。

3【委託会社等の経理状況】

1. 当社の財務諸表は、「財務諸表等の用語、様式及び作成方法に関する規則」(昭和38年大蔵省令第59号、以下「財務諸表等規則」という。)ならびに同規則第2条の規定により、「金融商品取引業等に関する内閣府令」(平成19年8月6日内閣府令第52号)に基づいて作成しております。
2. 当社は、金融商品取引法第193条の2第1項の規定に基づき、事業年度(自平成24年4月1日至平成25年3月31日)の財務諸表について、新日本有限責任監査法人により監査を受けております。

1. 財務諸表

(1) 【貸借対照表】

(単位：千円)

科目	前事業年度 (平成24年3月31日)		当事業年度 (平成25年3月31日)	
	内訳	金額	内訳	金額
(資産の部)				
流動資産				
預金		1,541,296		1,650,823
前払費用		49,463		56,937
未収入金		206,492		233,768
未収委託者報酬		461,845		394,497
未収運用受託報酬		396,891		602,964
未収投資助言報酬		417		2,241
繰延税金資産		-		159,222
その他の流動資産		5,020		12,368
流動資産計		2,661,426		3,112,823
固定資産				
有形固定資産 1				
建物附属設備	227,003		195,606	
器具備品	102,444		90,366	
建設仮勘定	1,251	330,699	-	285,973
無形固定資産				
ソフトウェア	31,159		30,766	
電話加入権	3,972		3,972	
のれん	455,858		430,880	
顧客関連資産	2,443,612	2,934,602	2,309,716	2,775,334
投資その他の資産				
投資有価証券	470		531	
差入保証金	252,084		234,976	
繰延税金資産	-		37,977	
その他の投資	10,463		10,018	
貸倒引当金	7,400	255,618	8,600	274,903
固定資産計		3,520,921		3,336,211
資産合計		6,182,347		6,449,034

（単位：千円）

科目	前事業年度 （平成24年3月31日）		当事業年度 （平成25年3月31日）	
	内訳	金額	内訳	金額
（負債の部）				
流動負債				
預り金		142,830		41,790
未払金				
未払償還金	42,139		41,181	
未払手数料	194,317		130,522	
その他の未払金	127,783	364,240	282,034	453,739
未払費用		312,226		252,754
未払法人税等		17,012		37,790
未払消費税等		70,931		35,815
賞与引当金		118,468		127,527
その他の流動負債		15,494		14,573
流動負債計		1,041,204		963,991
固定負債				
退職給付引当金		483,734		553,089
役員退職慰労引当金		47,224		66,358
資産除去債務		64,067		64,291
固定負債計		595,026		683,738
負債合計		1,636,230		1,647,730
（純資産の部）				
株主資本				
資本金		4,000,000		4,000,000
資本剰余金				
資本準備金	1,406,953		1,406,953	
資本剰余金合計		1,406,953		1,406,953
利益剰余金				
その他利益剰余金				
繰越利益剰余金	860,855		605,728	
利益剰余金合計		860,855		605,728
株主資本合計		4,546,097		4,801,225
評価・換算差額等				
その他有価証券評価差額金		18		79
評価・換算差額等合計		18		79
純資産合計		4,546,116		4,801,304
負債・純資産合計		6,182,347		6,449,034

(2) 【損益計算書】

(単位：千円)

科目	前事業年度 (自平成23年4月1日 至平成24年3月31日)		当事業年度 (自平成24年4月1日 至平成25年3月31日)	
	内訳	金額	内訳	金額
営業収益				
委託者報酬		2,376,754		1,997,441
運用受託報酬		1,734,123		1,922,146
投資助言報酬		3,983		9,828
その他営業収益		1,348,609		1,903,423
営業収益計		5,463,471		5,832,841
営業費用				
支払手数料		982,312		763,405
広告宣伝費		1,622		30,442
公告費		775		1,155
調査費				
調査費	253,140		240,341	
委託調査費	587,956		578,841	
図書費	3,225	844,322	2,830	822,012
委託計算費		183,222		183,073
営業雑経費				
通信費	25,593		22,180	
印刷費	37,802		35,813	
協会費	7,678		8,627	
その他営業雑経費	-	71,074	39	66,660
営業費用計		2,083,328		1,866,749
一般管理費				
給料				
役員報酬	350,719		297,445	
給料・手当	1,437,656		1,395,741	
賞与	486,657	2,275,033	439,624	2,132,811
交際費		9,085		10,860
寄付金		5,931		1,000
旅費交通費		81,834		68,629
租税公課		32,135		30,817
不動産賃借料		269,530		267,269
退職給付費用		159,871		180,537
役員退職慰労引当金繰入額		13,650		19,133
賞与引当金繰入額		118,468		127,527
減価償却費		205,326		228,001
福利厚生費		196,643		196,641
諸経費		608,863		610,141
一般管理費計		3,976,372		3,873,370
営業利益又は営業損失()		596,230		92,720

(単位：千円)

科目	前事業年度 (自平成23年4月1日 至平成24年3月31日)		当事業年度 (自平成24年4月1日 至平成25年3月31日)	
	内訳	金額	内訳	金額
営業外収益				
受取利息		163		122
保険配当金		3,811		2,926
時効成立分配金償還金		14,350		-
雑益		1,703		91
営業外収益計		20,029		3,139
営業外費用				
支払利息		10,684		-
為替換算差損		273		11,667
雑損		768		1,032
営業外費用計		11,726		12,700
経常利益又は経常損失()		587,927		83,160
特別損失				
本社移転費用		258,890		-
貸倒引当金繰入額		7,400		1,200
その他		2,838		-
特別損失計		269,128		1,200
税引前当期純利益又は税引前当期 純損失()		857,055		81,960
法人税、住民税及び事業税		3,800		24,032
法人税等調整額		-		197,199
法人税等計		3,800		173,167
当期純利益又は当期純損失()		860,855		255,127

(3) 【株主資本等変動計算書】

(単位：千円)

科目	前事業年度 (自 平成23年 4月 1日 至 平成24年 3月 31日)	当事業年度 (自 平成24年 4月 1日 至 平成25年 3月 31日)
	金額	金額
株主資本		
資本金		
当期首残高	3,000,000	4,000,000
当期変動額		
新株の発行	1,000,000	-
当期変動額合計	1,000,000	-
当期末残高	4,000,000	4,000,000
資本剰余金		
資本準備金		
当期首残高	980,511	1,406,953
当期変動額		
資本準備金の取崩	573,558	-
新株の発行	1,000,000	-
当期変動額合計	426,442	-
当期末残高	1,406,953	1,406,953
その他資本剰余金		
当期首残高	117,810	-
当期変動額		
資本準備金の取崩	573,558	-
欠損填補	691,369	-
当期変動額合計	117,810	-
当期末残高	-	-
資本剰余金合計		
当期首残高	1,098,322	1,406,953
当期変動額		
欠損填補	691,369	-
新株の発行	1,000,000	-
当期変動額合計	308,632	-
当期末残高	1,406,953	1,406,953
利益剰余金		
その他利益剰余金		
繰越利益剰余金		
当期首残高	691,369	860,855
当期変動額		
欠損填補	691,369	-
当期純利益又は当期純損失()	860,855	255,127
当期変動額合計	169,486	255,127
当期末残高	860,855	605,728
利益剰余金合計		
当期首残高	691,369	860,855
当期変動額		
欠損填補	691,369	-
当期純利益または当期純損失()	860,855	255,127
当期変動額合計	169,486	255,127
当期末残高	860,855	605,728

(単位：千円)

科目	前事業年度 (自平成23年4月1日 至平成24年3月31日)	当事業年度 (自平成24年4月1日 至平成25年3月31日)
	金額	金額
株主資本合計		
当期首残高	3,406,953	4,546,097
当期変動額		
新株の発行	2,000,000	-
当期純利益又は当期純損失()	860,855	255,127
当期変動額合計	1,139,145	255,127
当期末残高	4,546,097	4,801,225
評価・換算差額等		
その他有価証券評価差額金		
当期首残高	178	18
当期変動額		
株主資本以外の項目の当期変動額(純額)	159	60
当期変動額合計	159	60
当期末残高	18	79
評価・換算差額等合計		
当期首残高	178	18
当期変動額		
株主資本以外の項目の当期変動額(純額)	159	60
当期変動額合計	159	60
当期末残高	18	79
純資産合計		
当期首残高	3,407,131	4,546,116
当期変動額		
新株の発行	2,000,000	-
当期純利益又は当期純損失()	860,855	255,127
株主資本以外の項目の当期変動額(純額)	159	60
当期変動額合計	1,138,984	255,187
当期末残高	4,546,116	4,801,304

（重要な会計方針）**1．有価証券の評価基準及び評価方法**

その他有価証券

時価のあるもの

決算期末日の市場価格等に基づく時価法（評価差額は、全部純資産直入法により処理し、売却原価は、移動平均法により算定）

時価のないもの

移動平均法による原価法

2．固定資産の減価償却の方法**（1）有形固定資産**

定率法を採用しております。

なお、主な耐用年数は以下のとおりであります。

建物附属設備 15～24年

器具備品 4～20年

（会計上の見積りの変更と区別することが困難な会計方針の変更）

当社は、法人税法の改正に伴い、当事業年度より、平成24年4月1日以後に取得した有形固定資産については、改正後の法人税法に基づく減価償却方法に変更しております。

また、平成24年3月31日以前に取得した有形固定資産についても、改正後の法人税法に基づく減価償却の方法に変更しています。

これは、同一の使用環境下にある有形固定資産の減価償却の方法を統一することで、より適正な期間配分を図るために行うものです。

なお、この変更による当事業年度の損益に与える影響は軽微であります。

（2）無形固定資産

定額法を採用しております。

なお、主な償却年数は20年であります。

ただし、自社利用のソフトウェアについては、社内における利用可能期間（5年）に基づく定額法を採用しております。

3．引当金の計上基準**（1）貸倒引当金**

一般債権については貸倒実績率により、貸倒懸念債権等特定の債権については個別に回収可能性を検討し、回収不能見込額を計上しております。

（2）賞与引当金

従業員に対して支給する賞与の支出に充てるため、支給見込額に基づき当事業年度に見合う分を計上しております。

（3）退職給付引当金

従業員の退職給付に備えるため、簡便法により、当事業年度末における自己都合退職による要支給額を計上しております。

（4）役員退職慰労引当金

役員の退職慰労金の支出に備えるため、内規に基づき、当事業年度末における要支給額を計上しております。

4．その他財務諸表作成のための基本となる重要な事項

消費税等の会計処理

消費税及び地方消費税の会計処理は税抜き方式によっております。

（貸借対照表関係）

1 有形固定資産の減価償却累計額

	前事業年度 (平成24年3月31日)	当事業年度 (平成25年3月31日)
有形固定資産の減価償却累計額	67,154千円	112,884千円

（株主資本等変動計算書関係）

前事業年度（自 平成23年4月1日 至 平成24年3月31日）

1 発行済株式に関する事項

株式の種類	当事業年度期首	増加	減少	当事業年度末
普通株式（株）	20,000	20,000	-	40,000

（変動事由の概要）

平成23年6月28日の取締役会決議による新株の発行 20,000株

当事業年度（自 平成24年4月1日 至 平成25年3月31日）

1 発行済株式に関する事項

株式の種類	当事業年度期首	増加	減少	当事業年度末
普通株式（株）	40,000	-	-	40,000

（リース取引関係）

1 オペレーティング・リース取引

（借主側）

オペレーティング・リース取引のうち解約不能のものに係る未経過リース料

	前事業年度 (平成24年3月31日)	当事業年度 (平成25年3月31日)
1年内	207,226千円	207,226千円
1年超	708,025千円	500,798千円
合計	915,251千円	708,025千円

なお、オペレーティング・リース取引の内容は、不動産賃借によるものであります。

（金融商品関係）

1. 金融商品の状況に関する事項

（1）金融商品に対する取組方針

当社は、主に第2種金融商品取引、投資助言・代理業及び投資運用業を行っており、資金計画に照らして、必要な資金（主にグループ本社よりの資本増資）を調達しております。デリバティブ等の投機的な取引は行わない方針であります。

（2）金融商品の内容及びそのリスク並びにリスク管理体制

国内の未収入金に関しては、顧客の契約不履行によってもたらされる信用リスクに晒されており、国外拠点に対する外貨建ての債権債務に関しては、各月末から次月精算までの短期為替変動によるリスクに晒されております。また、投資有価証券は、主に投資信託であり、当社の投資信託設定のための小額資金投資で売買目的ではありません。未収入金等については、定期的に残高、期日を適切に把握する体制を整えております。

2. 金融商品の時価等に関する事項

貸借対照表計上額、時価、及びこれらの差額については、次のとおりであります。なお、時価を把握することが極めて困難と認められるものは、次表には含めておりません。

前事業年度（平成24年3月31日）

（単位：千円）

	貸借対照表 計上額(*)	時価(*)	差額
(1)預金	1,541,296	1,541,296	-
(2)未収入金	206,492	206,492	-
(3)未収委託者報酬	461,845	461,845	-
(4)未収運用受託報酬	396,891	396,891	-
(5)未収投資助言報酬	417	417	-
(6)投資有価証券 その他有価証券	470	470	-
資産計	2,607,413	2,607,413	-
(1)未払償還金	(42,139)	(42,139)	-
(2)未払手数料	(194,317)	(194,317)	-
(3)その他の未払金	(127,783)	(127,783)	-
負債計	(364,240)	(364,240)	-

(*) 負債に計上されているものについては、()で示しています。

当事業年度（平成25年3月31日）

（単位：千円）

	貸借対照表 計上額(*)	時価(*)	差額
(1)預金	1,650,823	1,650,823	-
(2)未収入金	233,768	233,768	-
(3)未収委託者報酬	394,497	394,497	-
(4)未収運用受託報酬	602,964	602,964	-
(5)未収投資助言報酬	2,241	2,241	-
(6)投資有価証券 其他有価証券	531	531	-
資産計	2,884,826	2,884,826	-
(1)未払償還金	(41,181)	(41,181)	-
(2)未払手数料	(130,522)	(130,522)	-
(3)その他の未払金	(282,034)	(282,034)	-
負債計	(453,739)	(453,739)	-

(*) 負債に計上されているものについては、()で示しています。

(注1) 金融商品の時価の算定方法及び有価証券に関する事項

資産

(1)預金 (2)未収入金 (3)未収委託者報酬 (4)未収運用受託報酬 (5)未収投資助言報酬

これらは短期間で決済されるため、時価は帳簿価額にほぼ等しいことから当該帳簿価額によっております。

(6)投資有価証券

時価については、投資有価証券に関しては基準価額を基に算出しております。

負債

(1)未払償還金 (2)未払手数料 (3)その他の未払金

短期間で決済されるため、時価は帳簿価額にほぼ等しいことから当該帳簿価額によっております。

(注2) 金銭債権及び満期のある有価証券の決算日後の償還予定額

前事業年度（平成24年3月31日）

（単位：千円）

	1年以内	1年超 10年以内	10年超
(1)預金	1,541,296	-	-
(2)未収入金	206,492	-	-
(3)未収委託者報酬	461,845	-	-
(4)未収運用受託報酬	396,891	-	-
(5)未収投資助言報酬	417	-	-
合計	2,606,942	-	-

当事業年度（平成25年3月31日）

（単位：千円）

	1年以内	1年超 10年以内	10年超

(1)預金	1,650,823	-	-
(2)未収入金	233,768	-	-
(3)未収委託者報酬	394,497	-	-
(4)未収運用受託報酬	602,964	-	-
(5)未収投資助言報酬	2,241	-	-
合計	2,884,295	-	-

(有価証券関係)

その他有価証券

前事業年度（平成24年3月31日）

	取得原価 (千円)	貸借対照表日における 貸借対照表計上額 (千円)	差額 (千円)
貸借対照表計上額が取得原価を超えるもの			
株式	-	-	-
債券	-	-	-
その他	452	470	18
小計	452	470	18
貸借対照表計上額が取得原価を超えないもの			
株式	-	-	-
債券	-	-	-
その他	-	-	-
小計	-	-	-
合計	452	470	18

当事業年度（平成25年3月31日）

	取得原価 (千円)	貸借対照表日における 貸借対照表計上額 (千円)	差額 (千円)
貸借対照表計上額が取得原価を超えるもの			
株式	-	-	-
債券	-	-	-
その他	452	531	79
小計	452	531	79
貸借対照表計上額が取得原価を超えないもの			
株式	-	-	-
債券	-	-	-
その他	-	-	-
小計	-	-	-
合計	452	531	79

（退職給付関係）

1. 採用している退職給付制度の概要

当社は、確定給付型の制度として、退職一時金制度を設けております。

2. 退職給付債務に関する事項

	前事業年度 (平成24年3月31日)	当事業年度 (平成25年3月31日)
退職給付債務（千円）	483,734	553,089
退職給付引当金（千円）	483,734	553,089

3. 退職給付費用に関する事項

	前事業年度 (自平成23年4月1日 至平成24年3月31日)	当事業年度 (自平成24年4月1日 至平成25年3月31日)
勤務費用（千円）	159,871	180,537
退職給付費用（千円）	159,871	180,537

4. 退職給付債務等の計算の基礎に関する事項

期末自己都合退職による要支給額を退職給付債務としております。

（税効果会計関係）

1. 繰延税金資産及び繰延税金負債の発生の主な原因別の内訳

（単位：千円）

	前事業年度 (平成24年3月31日)	当事業年度 (平成25年3月31日)
繰延税金資産		
(1)流動資産		
賞与引当金	42,222	48,473
未払費用	28,757	14,558
未払退職金	802	13,324
株式報酬費用	28,182	6,122
その他	3,082	1,437
繰越欠損金	-	75,305
計	103,047	159,222
(2)固定資産		
退職給付引当金	172,403	197,121
役員退職給付引当金	16,830	23,650
資産調整勘定	106,828	75,954
資産除去債務	22,833	22,913
その他	5,550	4,975
繰越欠損金	1,114,161	1,065,791
繰延税金負債（固定）との相殺	20,995	16,663
計	1,417,611	1,373,743
繰延税金資産小計	1,520,659	1,532,965
評価性引当額	1,520,659	1,335,765
繰延税金資産合計	-	197,199
繰延税金負債		
(1)固定負債		
資産除去債務	20,995	16,663
繰延税金資産（固定）との相殺	20,995	16,663
繰延税金負債合計	-	-
繰延税金資産純額	-	197,199

2. 法定実効税率と税効果会計適用後の法人税等の負担率との間に重要な差異があるときの、当該差異の原因となった主要な項目別の内訳

前事業年度(平成24年3月31日)

法定実効税率と税効果会計適用後の法人税等の負担率との差異については、税引前当期純損失が計上されているため、記載しておりません。

当事業年度(平成25年3月31日)

法定実効税率	38.0%
(調整)	
交際費等永久に損金に算入されない項目	81.6%
住民税均等割等	4.6%
のれん償却額	11.5%
評価性引当額の増減額	336.2%
その他	10.9%
税効果会計適用後の法人税等の負担率	211.2%

(資産除去債務関係)

資産除去債務のうち貸借対照表に計上しているもの

(1) 当該資産除去債務の概要

建物の不動産賃貸借取引に伴う原状回復義務等であります。

(2) 当該資産除去債務の金額の算定方法

使用見込期間を取得から5年と見積り、割引率は0.349%を使用して資産除去債務の金額を計算しております。

(3) 当該資産除去債務の総額の増減

	前事業年度 (自平成23年4月1日 至平成24年3月31日)	当事業年度 (自平成24年4月1日 至平成25年3月31日)
期首残高	50,754千円	64,067千円
有形固定資産の取得に伴う増加額	63,974千円	-
見積額変更による減少額(注1)	7,230千円	-
その他	24,821千円	-
有形固定資産の除去に伴う取崩額	68,876千円	-
時の経過による調整額	622千円	223千円
期末残高	64,067千円	64,291千円

(注1) 前事業年度において、将来発生すると見込まれる除去費用が、固定資産取得時における見積額と相違することが明らかになったことから、見積額変更による減少額7,230千円を資産除去債務から減算しております。

(セグメント情報等)

[セグメント情報]

前事業年度（自 平成23年4月1日 至 平成24年3月31日）

当社は、投信投資顧問業の単一セグメントであるため、記載を省略しております。

当事業年度（自 平成24年4月1日 至 平成25年3月31日）

当社は、投信投資顧問業の単一セグメントであるため、記載を省略しております。

[関連情報]

前事業年度（自 平成23年4月1日 至 平成24年3月31日）

製品及びサービスごとの情報

製品・サービス区分の決定方法は、損益計算書の営業収益の区分と同じであることから、製品・サービスごとの営業収益の記載を省略しております。

地域ごとの情報

(1) 売上高

(単位：千円)

日本	米国	欧州	その他	合計
1,230,735	1,360,768	469,356	25,855	3,086,716

(注1) 売上高は顧客の所在地を基礎とし、国又は地域に分類しております。

(注2) 売上高のうち委託者報酬に関しては、当社が運用している投資信託は大半が公募投信であり、委託者報酬を最終的に負担する受益者の情報は制度上把握しえないため、除外しております。

(2) 有形固定資産

本邦に所在している有形固定資産の金額が貸借対照表の有形固定資産の金額の90%を超えているため、地域ごとの有形固定資産の記載を省略しております。

主要な顧客ごとの情報

(1) その他営業収益

(単位：千円)

顧客の氏名又は名称	売上高
Invesco Advisers, Inc.	1,102,416

(2) 委託者報酬

委託者報酬については、制度上、顧客情報を知りえないため、記載を省略しております。

(3) 運用受託報酬

運用受託報酬については、顧客との守秘義務契約により、開示が出来ないため、記載を省略しております。

(4) 投資助言報酬

投資助言報酬については、顧客との守秘義務契約により、開示が出来ないため、記載を省略しております。

当事業年度（自 平成24年4月1日 至 平成25年3月31日）

製品及びサービスごとの情報

製品・サービス区分の決定方法は、損益計算書の営業収益の区分と同じであることから、製品・サービスごとの営業収益の記載を省略しております。

地域ごとの情報

(1) 売上高

(単位：千円)

日本	米国	欧州	その他	合計
1,539,735	1,896,165	375,834	23,663	3,835,399

(注 1) 売上高は顧客の所在地を基礎とし、国又は地域に分類しております。

(注 2) 売上高のうち委託者報酬に関しては、当社が運用している投資信託は大半が公募投信であり、委託者報酬を最終的に負担する受益者の情報は制度上把握しえないため、除外しております。

(2) 有形固定資産

本邦に所在している有形固定資産の金額が貸借対照表の有形固定資産の金額の90%を超えているため、地域ごとの有形固定資産の記載を省略しております。

主要な顧客ごとの情報

(1) その他営業収益

(単位：千円)

顧客の氏名又は名称	売上高
Invesco Advisers, Inc.	1,600,703

(2) 委託者報酬

委託者報酬については、制度上、顧客情報を知りえないため、記載を省略しております。

(3) 運用受託報酬

運用受託報酬については、顧客との守秘義務契約により、開示が出来ないため、記載を省略しております。

(4) 投資助言報酬

投資助言報酬については、顧客との守秘義務契約により、開示が出来ないため、記載を省略しております。

[報告セグメントごとの固定資産の減損損失に関する情報]

前事業年度（自 平成23年4月1日 至 平成24年3月31日）

単一セグメントであるため、記載を省略しております。

当事業年度（自 平成24年4月1日 至 平成25年3月31日）

単一セグメントであるため、記載を省略しております。

[報告セグメントごとののれんの償却額及び未償却残高に関する情報]

前事業年度（自 平成23年4月1日 至 平成24年3月31日）

単一セグメントであるため、記載を省略しております。

当事業年度（自 平成24年4月1日 至 平成25年3月31日）

単一セグメントであるため、記載を省略しております。

[報告セグメントごとの負ののれん発生益に関する情報]

前事業年度（自 平成23年4月1日 至 平成24年3月31日）

単一セグメントであるため、記載を省略しております。

当事業年度（自 平成24年4月1日 至 平成25年3月31日）

単一セグメントであるため、記載を省略しております。

（関連当事者情報）

1．関連当事者との取引

財務諸表提出会社と関連当事者との取引

前事業年度（自 平成23年4月1日 至 平成24年3月31日）

（1）財務諸表提出会社と同一の親会社を持つ会社等及び財務諸表提出会社のその他の関係会社の子会社等

種類	会社等の名称 又は氏名	所在地	資本金又は 出資金	事業の 内容 又は職業	議決権等の 所有(被所 有)割合 (%)	関連当事者との 関係	取引の内容	取引金額 (千円)	科目	期末残高 (千円)
親会社の子会社	Invesco UK Ltd. (注)	30 Finsbury Square, London, UK	147,231千英ポンド	投資顧問業	なし	共通一般管理費の管理資金の援助	支払利息	5,205	その他の未払金	
							借入金の返済	1,000,000	短期借入金	
親会社の子会社	Invesco Asset Management Ltd. (注)	30 Finsbury Square, London, UK	70,416千英ポンド	投資顧問業	なし	投資顧問契約の再委任等	株主割当増資	2,000,000		
親会社の子会社	Invesco Global Real Estate Asia Pacific Inc.	599 Lexington Avenue, New York city, New York, USA	750千米ドル	不動産投資・管理業務	なし	サービスフィーの受取と支払、一般管理費の立替	支払利息	5,479	その他の未払金	
							借入金の返済	500,000	短期借入金	
親会社の子会社	Invesco Advisers, Inc.	1555 Peachtree Street Atlanta, Georgia 30309, USA	6,229米ドル	投資顧問業	なし	投資顧問契約の再委任等	その他営業収益の受取	1,102,416	未収入金	97,251

（注 1）取引金額、期末残高には消費税等が含まれておりません。

（注 2）Invesco UK Ltd.およびInvesco Asset Management Ltd.は、平成24年7月31日にInvescoUK Ltd.が当社の株式を譲渡したことにより、親会社の子会社に属性を変更しております。

（注 3）支払利息の利率については、市場金利を勘案して合理的に決定しております。

（注 4）株主割当増資につきましては、普通株式を一株あたり100,000円で発行しております。

（注 5）親会社の子会社からの資金の借入れについては、平成23年6月に返済を行いました。

当事業年度（自 平成24年4月1日 至 平成25年3月31日）

(1) 財務諸表提出会社と同一の親会社を持つ会社等及び財務諸表提出会社のその他の関係会社の子会社等

種類	会社等の名称 又は氏名	所在地	資本金又は 出資金	事業の 内容 又は職業	議決権等の 所有(被所 有)割合 (%)	関連当事者との 関係	取引の内容	取引金額 (千円)	科目	期末残高 (千円)
親会社の子会社	Invesco Asset Management Ltd. (注)	30 Finsbury Square, London, UK	70,416千英ポンド	投資顧問業	なし	投資顧問契約の再委任等	再委任投資顧問料の支払	278,879	その他の未払金	72,876
親会社の子会社	Invesco Advisers, Inc.	1555 Peachtree Street Atlanta, Georgia 30309, USA	6,229米ドル	投資顧問業	なし	投資顧問契約の再委任等	その他営業収益の受取	1,600,703	未収入金	40,894

(注1) 取引金額、期末残高には消費税等が含まれておりません。

(注2) Invesco Asset Management Ltd.は、平成24年7月31日にInvesco UK Ltd.が当社の株式を譲渡したことにより、親会社の子会社に属性を変更しております。ただし、取引金額は通年のものを記載しております。

(注3) その他営業収益の算定方法については、第三者による検討結果に基づいたグループ内のポリシーにより決定しております。

2. 親会社に関する注記

親会社情報

Invesco Far East Ltd. (非上場)

Invesco Holding Company Ltd. (非上場、持株会社)

Invesco Ltd. (ニューヨーク証券取引所に上場)

(1 株当たり情報)

前事業年度 (自平成 23年 4月 1日 至平成 24年 3月 31日)	当事業年度 (自平成 24年 4月 1日 至平成 25年 3月 31日)
1株当たり純資産額 113,652円91銭	1株当たり純資産額 120,032円60銭
1株当たり当期純損失金額 24,769円97銭	1株当たり当期純利益金額 6,378円18銭

(注) 1. 当事業年度の潜在株式調整後1株当たり当期純利益金額については、潜在株式が存在しないため記載しておりません。また、前事業年度の潜在株式調整後1株当たり当期純利益については、1株当たり当期純損失金額であり、潜在株式が存在しないため記載しておりません。

2. 1株当たり当期純利益金額又は1株当たり当期純損失金額の算定上の基礎

	前事業年度 (自平成 23年 4月 1日 至平成 24年 3月 31日)	当事業年度 (自平成 24年 4月 1日 至平成 25年 3月 31日)
当期純利益金額又は当期純損失金額 ()(千円)	860,855	255,127
普通株式に係る当期純利益又は当期 純損失金額()(千円)	860,855	255,127
普通株主に帰属しない金額(千円)	-	-
期中平均株式数(株)	34,754	40,000

(重要な後発事象)

該当事項はありません。

4【利害関係人との取引制限】

<p>金融商品取引法で禁止されている、利害関係人との取引行為</p>	<p>a . 自己またはその取締役もしくは執行役との間における取引を行うことを内容とした運用を行うこと（投資者の保護に欠け、もしくは取引の公正を害し、または金融商品取引業の信用を失墜させるおそれがないものとして内閣府令で定めるものを除きます。）。</p> <p>b . 運用財産相互間において取引を行うことを内容とした運用を行うこと（投資者の保護に欠け、もしくは取引の公正を害し、または金融商品取引業の信用を失墜させるおそれがないものとして内閣府令で定めるものを除きます。）。</p> <p>c . 通常の見積りの条件と異なる条件であって取引の公正を害するおそれのある条件で、委託会社の親法人等（委託会社の総株主等の議決権の過半数を保有していることその他の当該金融商品取引業者と密接な関係を有する法人その他の団体として政令で定める要件に該当する者をいいます。以下同じです。）または子法人等（委託会社が総株主等の議決権の過半数を保有していることその他の当該金融商品取引業者と密接な関係を有する法人その他の団体として政令で定める要件に該当する者をいいます。以下同じです。）と有価証券の売買その他の取引または店頭デリバティブ取引を行うこと。</p> <p>d . 委託会社の親法人等または子法人等の利益を図るため、その行う投資運用業に関して運用の方針、運用財産の額または市場の状況に照らして不必要な取引を行うことを内容とした運用を行うこと。</p> <p>e . 上記 c . および d . に掲げるもののほか、委託会社の親法人等または子法人等が関与する行為であって、投資者の保護に欠け、もしくは取引の公正を害し、または金融商品取引業の信用を失墜させるおそれのあるものとして内閣府令で定める行為。</p>
------------------------------------	--

5【その他】

<p>定款の変更等</p>	<p>定款の変更は、株主総会の決議が必要です。</p>
<p>訴訟事件その他重要事項</p>	<p>訴訟、その他会社の経営に重要な影響を与えた事実、または与えると予想される事実はありません。</p>

第2【その他の関係法人の概況】

1【名称、資本金の額及び事業の内容】

(1)受託会社

名称	資本金の額 (平成24年9月30日現在)	事業の内容
三菱UFJ信託銀行株式会社	324,279百万円	銀行法に基づき銀行業を営むとともに、金融機関の信託業務の兼営等に関する法律（兼営法）に基づき信託業務を営んでいます。

(2)販売会社

名称	資本金の額 (平成24年9月30日現在)	事業の内容
株式会社広島銀行	54,573百万円	銀行法に基づき銀行業務を営んでいます。
株式会社三菱東京UFJ銀行	1,711,958百万円	
三菱UFJ信託銀行株式会社	324,279百万円	銀行法に基づき銀行業を営むとともに、金融機関の信託業務の兼営等に関する法律（兼営法）に基づき信託業務を営んでいます。

2【関係業務の概要】

受託会社	ファンドの受託会社として、投資信託財産の保管・管理・計算などを行います。 受託会社は、ファンドにかかる信託事務の一部につき、下記再信託受託会社に委託することができます。								
再信託受託会社の概要	<table border="1"> <tr> <td>名称</td> <td>日本マスタートラスト信託銀行株式会社</td> </tr> <tr> <td>資本金</td> <td>10,000百万円(平成24年9月30日現在)</td> </tr> <tr> <td>事業の内容</td> <td>銀行法に基づき銀行業を営むとともに、金融機関の信託業務の兼営等に関する法律（兼営法）に基づき信託業務を営んでいます。</td> </tr> <tr> <td>再信託の目的</td> <td>原信託契約にかかる信託事務の一部（信託財産の管理）を、原信託受託会社から再信託受託会社（日本マスタートラスト信託銀行株式会社）へ委託するため、原信託財産のすべてを再信託受託会社へ移管することを目的とします。</td> </tr> </table>	名称	日本マスタートラスト信託銀行株式会社	資本金	10,000百万円(平成24年9月30日現在)	事業の内容	銀行法に基づき銀行業を営むとともに、金融機関の信託業務の兼営等に関する法律（兼営法）に基づき信託業務を営んでいます。	再信託の目的	原信託契約にかかる信託事務の一部（信託財産の管理）を、原信託受託会社から再信託受託会社（日本マスタートラスト信託銀行株式会社）へ委託するため、原信託財産のすべてを再信託受託会社へ移管することを目的とします。
名称	日本マスタートラスト信託銀行株式会社								
資本金	10,000百万円(平成24年9月30日現在)								
事業の内容	銀行法に基づき銀行業を営むとともに、金融機関の信託業務の兼営等に関する法律（兼営法）に基づき信託業務を営んでいます。								
再信託の目的	原信託契約にかかる信託事務の一部（信託財産の管理）を、原信託受託会社から再信託受託会社（日本マスタートラスト信託銀行株式会社）へ委託するため、原信託財産のすべてを再信託受託会社へ移管することを目的とします。								
販売会社	ファンドの販売会社として、受益権の募集・販売の取り扱いを行い、投資信託説明書（交付目論見書）・投資信託説明書（請求目論見書）の交付、運用報告書の交付代行、分配金・換金代金・償還金の支払いおよび分配金の再投資に関する事務などを行います。								

3【資本関係】

受託会社	該当事項はありません。
販売会社	該当事項はありません。

第3【参考情報】

当特定期間において、ファンドにかかる金融商品取引法第25条第1項各号に掲げる書類は、以下のとおり提出されております。

提出年月日	提出書類
平成24年12月25日	臨時報告書
平成25年3月14日	有価証券報告書
平成25年3月14日	有価証券届出書
平成25年3月26日	臨時報告書

独立監査人の監査報告書

平成25年8月7日

インベスコ投信投資顧問株式会社

取締役会 御中

あらた監査法人

指定社員 公認会計士 大木 一 昭
業務執行社員

当監査法人は、金融商品取引法第193条の2第1項の規定に基づく監査証明を行うため、「ファンドの経理状況」に掲げられている先進国株式インデックス・ファンドの平成24年12月19日から平成25年6月18日までの特定期間の財務諸表、すなわち、貸借対照表、損益及び剰余金計算書、注記表並びに附属明細表について監査を行った。

財務諸表に対する経営者の責任

経営者の責任は、我が国において一般に公正妥当と認められる企業会計の基準に準拠して財務諸表を作成し適正に表示することにある。これには、不正又は誤謬による重要な虚偽表示のない財務諸表を作成し適正に表示するために経営者が必要と判断した内部統制を整備及び運用することが含まれる。

監査人の責任

当監査法人の責任は、当監査法人が実施した監査に基づいて、独立の立場から財務諸表に対する意見を表明することにある。当監査法人は、我が国において一般に公正妥当と認められる監査の基準に準拠して監査を行った。監査の基準は、当監査法人に財務諸表に重要な虚偽表示がないかどうかについて合理的な保証を得るために、監査計画を策定し、これに基づき監査を実施することを求めている。

監査においては、財務諸表の金額及び開示について監査証拠を入手するための手続が実施される。監査手続は、当監査法人の判断により、不正又は誤謬による財務諸表の重要な虚偽表示のリスクの評価に基づいて選択及び適用される。財務諸表監査の目的は、内部統制の有効性について意見表明するためのものではないが、当監査法人は、リスク評価の実施に際して、状況に応じた適切な監査手続を立案するために、財務諸表の作成と適正な表示に関連する内部統制を検討する。また、監査には、経営者が採用した会計方針及びその適用方法並びに経営者によって行われた見積りの評価も含め全体としての財務諸表の表示を検討することが含まれる。

当監査法人は、意見表明の基礎となる十分かつ適切な監査証拠を入手したと判断している。

監査意見

当監査法人は、上記の財務諸表が、我が国において一般に公正妥当と認められる企業会計の基準に準拠して、先進国株式インデックス・ファンドの平成25年6月18日現在の信託財産の状態及び同日をもって終了する特定期間の損益の状況をすべての重要な点において適正に表示しているものと認める。

利害関係

インベスコ投信投資顧問株式会社及びファンドと当監査法人又は業務執行社員との間には、公認会計士法の規定により記載すべき利害関係はない。

以 上

(注)1. 上記は、独立監査人の監査報告書の原本に記載された事項を電子化したものであり、その原本は当社(有価証券報告書提出会社)が別途保管しております。

2. 財務諸表の範囲にはX B R Lデータ自体は含まれていません。

[次へ](#)

独立監査人の監査報告書

平成25年5月31日

インベスコ投信投資顧問株式会社
取締役会 御中

新日本有限責任監査法人

指定有限責任社員	公認会計士	伊藤 雅人
業務執行社員		
指定有限責任社員	公認会計士	鴨下 裕嗣
業務執行社員		

当監査法人は、金融商品取引法第193条の2第1項の規定に基づく監査証明を行うため、「委託会社等の経理状況」に掲げられているインベスコ投信投資顧問株式会社の平成24年4月1日から平成25年3月31日までの第23期事業年度の財務諸表、すなわち、貸借対照表、損益計算書、株主資本等変動計算書、重要な会計方針及びその他の注記について監査を行った。

財務諸表に対する経営者の責任

経営者の責任は、我が国において一般に公正妥当と認められる企業会計の基準に準拠して財務諸表を作成し適正に表示することにある。これには、不正又は誤謬による重要な虚偽表示のない財務諸表を作成し適正に表示するために経営者が必要と判断した内部統制を整備及び運用することが含まれる。

監査人の責任

当監査法人の責任は、当監査法人が実施した監査に基づいて、独立の立場から財務諸表に対する意見を表明することにある。当監査法人は、我が国において一般に公正妥当と認められる監査の基準に準拠して監査を行った。監査の基準は、当監査法人に財務諸表に重要な虚偽表示がないかどうかについて合理的な保証を得るために、監査計画を策定し、これに基づき監査を実施することを求めている。

監査においては、財務諸表の金額及び開示について監査証拠を入手するための手続が実施される。監査手続は、当監査法人の判断により、不正又は誤謬による財務諸表の重要な虚偽表示のリスクの評価に基づいて選択及び適用される。財務諸表監査の目的は、内部統制の有効性について意見表明するためのものではないが、当監査法人は、リスク評価の実施に際して、状況に応じた適切な監査手続を立案するために、財務諸表の作成と適正な表示に関連する内部統制を検討する。また、監査には、経営者が採用した会計方針及びその適用方法並びに経営者によって行われた見積りの評価も含め全体としての財務諸表の表示を検討することが含まれる。

当監査法人は、意見表明の基礎となる十分かつ適切な監査証拠を入手したと判断している。

監査意見

当監査法人は、上記の財務諸表が、我が国において一般に公正妥当と認められる企業会計の基準に準拠して、インベスコ投信投資顧問株式会社の平成25年3月31日現在の財政状態並びに同日をもって終了する事業年度の経営成績をすべての重要な点において適正に表示しているものと認める。

利害関係

会社と当監査法人又は業務執行社員との間には、公認会計士法の規定により記載すべき利害関係はない。

以上

上記は、独立監査人の監査報告書の原本に記載された事項を電子化したものであり、その原本は当社が別途保管しております。