

【表紙】	
【提出書類】	有価証券届出書の訂正届出書
【提出先】	関東財務局長
【提出日】	平成25年8月27日
【発行者名】	三井住友トラスト・アセットマネジメント株式会社
【代表者の役職氏名】	取締役社長 鈴木 郁也
【本店の所在の場所】	東京都港区芝3丁目33番1号
【事務連絡者氏名】	ファンド・レポーティング部長 橋詰 廣志
【電話番号】	03-6737-0521
【届出の対象とした募集内国投資信託受益証券に係るファンドの名称】	外国債券インデックス 為替ヘッジあり（SMA専用）
【届出の対象とした募集内国投資信託受益証券の金額】	上限10兆円
【縦覧に供する場所】	該当事項はありません。

## 1【有価証券届出書の訂正届出書の提出理由】

本日、有価証券報告書を提出したこと等に伴い、平成25年2月14日に提出した有価証券届出書の内容に訂正すべき事項が生じたので、本訂正届出書を提出するものです。

## 2【訂正の内容】

## 第二部【ファンド情報】

## 第1【ファンドの状況】

## 1 ファンドの性格

原届出書の「第二部 ファンド情報」「第1 ファンドの状況」「1 ファンドの性格」につきましては、該当情報を以下の内容に更新・訂正します。

## (1)ファンドの目的及び基本的性格

ファンドの特色

2.を以下の内容に更新・訂正します。

## &lt;更新・訂正後&gt;

2.シティグループ世界国債インデックス（除く日本、円ヘッジ円ベース）に連動する投資成果を目指します。

**?** シティグループ世界国債インデックス(除く日本、円ヘッジ円ベース)とは

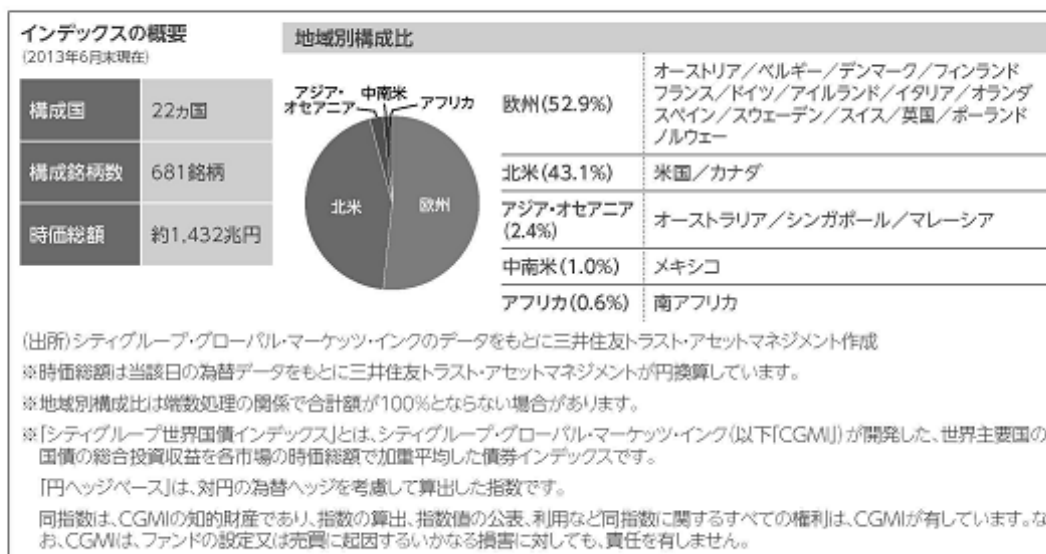

## (3)ファンドの仕組み

該当情報を以下の内容に訂正します。

(注) 下線部      は訂正部分を示します。

## &lt;訂正前&gt;

(前略)

## (八) 委託会社等の概況

資本金

平成24年12月28日現在 3億円

会社の沿革

(中略)

大株主の状況(平成24年12月28日現在)

（後略）

<訂正後>

（前略）

（八）委託会社等の概況

資本金

平成25年6月28日現在 3億円

会社の沿革

（中略）

大株主の状況（平成25年6月28日現在）

（後略）

[次へ](#)

## 2 投資方針

原届出書の「第二部 ファンド情報」「第1 ファンドの状況」「2 投資方針」につきましては、該当情報を以下の内容に更新・訂正します。

### (3)運用体制

<更新・訂正後>

ファンドの運用体制は以下の通りです。記載された体制、委員会等の名称、人員等は、平成25年8月27日現在のものであり、今後変更されることがあります。

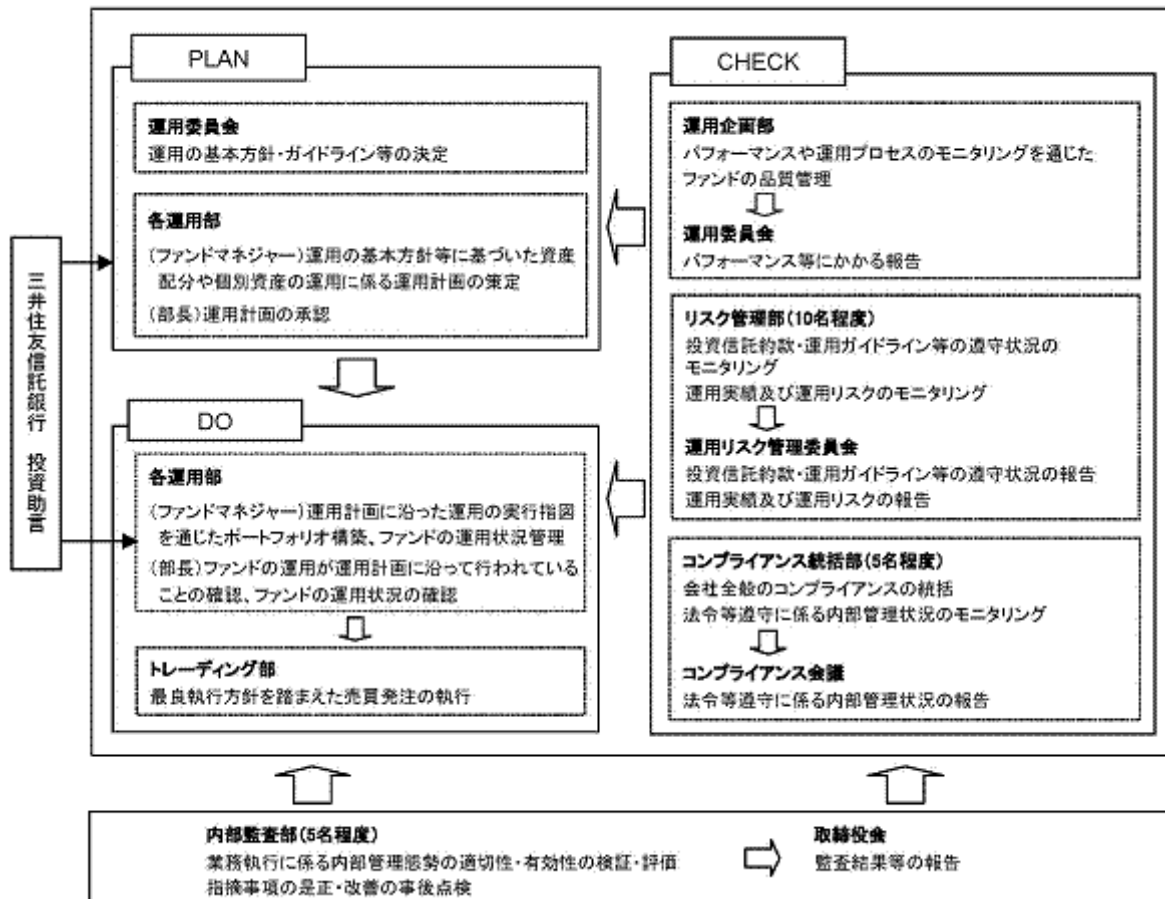

委託会社では社内規定を定めて運用に係る組織及びその権限と責任を明示するとともに、運用を行うに当たって遵守すべき基本的な事項を含め、運用とリスク管理を適正に行うことを目的とした運用等に係る業務規則を定めています。

委託会社は、受託会社又は再信託受託会社に対して、日々の純資産照合、月次の勘定残高照合などを行っています。また、外部監査法人による内部統制の整備及び運用状況の報告書を再信託受託会社より受け取っております。

[次へ](#)

#### 4 手数料等及び税金

原届出書の「第二部 ファンド情報」「第1 ファンドの状況」「4 手数料等及び税金」につきましては、該当情報を以下の内容に訂正します。

（注）下線部\_\_\_は訂正部分を示します。

##### (5) 課税上の取扱い

< 訂正前 >

（前略）

上記は、平成25年1月1日現在のものですので、税法が改正された場合等には、上記の内容が変更される場合があります。

税金の取扱いの詳細については、税務専門家等にご確認されることをお勧めします。

< 訂正後 >

（前略）

上記は、平成25年6月28日現在のものですので、税法が改正された場合等には、上記の内容が変更される場合があります。

税金の取扱いの詳細については、税務専門家等にご確認されることをお勧めします。

[次へ](#)

## 5 運用状況

原届出書の「第二部 ファンド情報」「第1 ファンドの状況」「5 運用状況」につきましては、該当情報を以下の内容に更新・訂正します。

<更新・訂正後>

以下の記載は、平成25年6月28日現在の状況について記載してあります。

## (1)投資状況

資産の種類	国 / 地域	時価合計(円)	投資比率(%)
親投資信託受益証券	日本	12,421,772,740	98.32
現金・預金・その他の資産(負債控除後)		212,637,707	1.68
合計(純資産総額)		12,634,410,447	100.00

(注1)国 / 地域は、発行体の所在地によって記載しております。

(注2)投資比率とは、本ファンドの純資産総額に対する当該資産の時価の比率をいいます。

## (2)投資資産

投資有価証券の主要銘柄

## a. 投資有価証券の主要銘柄

国 / 地域	種類	銘柄名	数量	帳簿価額(円)		評価額(円)		投資比率(%)
				単価	金額	単価	金額	
日本	親投資信託受益証券	外国債券インデックス マザーファンド	5,508,790,962	2.3415	12,899,118,773	2.2549	12,421,772,740	98.32

(注1)国 / 地域は、発行体の所在地によって記載しております。

(注2)投資比率は、本ファンドの純資産総額に対する当該銘柄の時価の比率です。

## b. 投資有価証券の種類別投資比率

種類	投資比率(%)
親投資信託受益証券	98.32
合計	98.32

(注)投資比率は、本ファンドの純資産総額に対する当該有価証券の時価の比率です。

## c. 投資株式の業種別投資比率

該当事項はありません。

投資不動産物件

該当事項はありません。

その他投資資産の主要なもの

該当事項はありません。

## (3)運用実績

純資産の推移

	純資産総額(円)		1万口当たりの純資産額(円)	
	(分配落)	(分配付)	(分配落)	(分配付)
第1期計算期間末 (平成22年11月25日)	3,806,467,317	3,806,467,317	10,479	10,479
第2期計算期間末 (平成23年 5月25日)	5,884,523,452	5,884,523,452	10,407	10,407

第3期計算期間末 (平成23年11月25日)	7,101,751,651	7,101,751,651	10,695	10,695
第4期計算期間末 (平成24年 5月25日)	3,988,041,573	3,988,041,573	11,144	11,144
第5期計算期間末 (平成24年11月26日)	7,987,808,929	7,987,808,929	11,323	11,323
第6期計算期間末 (平成25年 5月27日)	11,387,746,014	11,387,746,014	11,426	11,426
平成24年 6月末日	4,003,219,902		11,106	
7月末日	4,129,145,287		11,221	
8月末日	4,245,115,496		11,245	
9月末日	4,308,393,671		11,268	
10月末日	7,631,915,950		11,280	
11月末日	8,160,287,225		11,383	
12月末日	8,386,573,482		11,394	
平成25年 1月末日	8,938,465,455		11,274	
2月末日	9,310,066,273		11,313	
3月末日	9,772,347,524		11,367	
4月末日	10,710,981,952		11,553	
5月末日	11,617,742,576		11,372	
6月末日	12,634,410,447		11,189	

## 分配の推移

期 間	1万口当たりの分配金(円)
第1期計算期間(平成22年 2月 9日～平成22年11月25日)	0
第2期計算期間(平成22年11月26日～平成23年 5月25日)	0
第3期計算期間(平成23年 5月26日～平成23年11月25日)	0
第4期計算期間(平成23年11月26日～平成24年 5月25日)	0
第5期計算期間(平成24年 5月26日～平成24年11月26日)	0
第6期計算期間(平成24年11月27日～平成25年 5月27日)	0

## 収益率の推移

期 間	収益率(%)
第1期計算期間(平成22年 2月 9日～平成22年11月25日)	4.8
第2期計算期間(平成22年11月26日～平成23年 5月25日)	0.7
第3期計算期間(平成23年 5月26日～平成23年11月25日)	2.8
第4期計算期間(平成23年11月26日～平成24年 5月25日)	4.2
第5期計算期間(平成24年 5月26日～平成24年11月26日)	1.6
第6期計算期間(平成24年11月27日～平成25年 5月27日)	0.9

(注1)収益率とは、各計算期間末の基準価額(分配付)から前計算期間末の基準価額(分配落)を控除した額を前計算期間末の基準価額(分配落)で除して得た数に100を乗じて得た数字です。

(注2)小数第2位を四捨五入しております。

## (4)設定及び解約の実績

期 間	設定口数(口)	解約口数(口)	発行済み口数(口)
第1期計算期間 (平成22年 2月 9日～平成22年11月25日)	4,514,099,273	881,698,386	3,632,400,887
第2期計算期間 (平成22年11月26日～平成23年 5月25日)	2,401,075,793	378,855,716	5,654,620,964
第3期計算期間 (平成23年 5月26日～平成23年11月25日)	2,552,007,644	1,566,400,598	6,640,228,010
第4期計算期間 (平成23年11月26日～平成24年 5月25日)	992,186,183	4,053,694,437	3,578,719,756
第5期計算期間 (平成24年 5月26日～平成24年11月26日)	4,024,162,414	548,359,043	7,054,523,127

第6期計算期間 (平成24年11月27日～平成25年 5月27日)	4,874,588,842	1,962,992,540	9,966,119,429
--------------------------------------	---------------	---------------	---------------

(注)当該計算期間中において、本邦外における設定または解約の実績はありません。

(参考情報)

### 外国債券インデックス マザーファンド

#### (1)投資状況

資産の種類	国/地域	時価合計(円)	投資比率(%)
国債証券	アメリカ	92,032,446,962	40.04
	フランス	22,652,730,365	9.85
	イタリア	21,939,986,281	9.54
	ドイツ	20,030,706,388	8.71
	イギリス	16,563,969,101	7.21
	スペイン	11,058,933,069	4.81
	オランダ	6,170,214,095	2.68
	カナダ	6,012,231,280	2.62
	ベルギー	5,968,480,572	2.60
	オーストリア	4,010,103,088	1.74
	オーストラリア	3,415,034,330	1.49
	メキシコ	2,317,011,796	1.01
	デンマーク	1,905,927,871	0.83
	アイルランド	1,809,502,274	0.79
	ポーランド	1,669,048,333	0.73
	フィンランド	1,458,225,349	0.63
	南アフリカ	1,263,258,201	0.55
	スウェーデン	1,201,559,341	0.52
	マレーシア	1,179,811,269	0.51
	シンガポール	898,465,453	0.39
スイス	861,176,695	0.37	
ノルウェー	715,798,768	0.31	
小計	225,134,620,881	97.94	
現金・預金・その他の資産(負債控除後)		4,728,737,022	2.06
合計(純資産総額)		229,863,357,903	100.00

(注1)国/地域は、発行体の所在地によって記載しております。

(注2)投資比率とは、マザーファンドの純資産総額に対する当該資産の時価の比率をいいます。

#### (2)投資資産

##### 投資有価証券の主要銘柄

##### a. 投資有価証券の主要銘柄

国/ 地域	種類	銘柄名	数量	帳簿価額(円)		評価額(円)		利率 (%)	償還期限	投資 比率 (%)
				単価	金額	単価	金額			
アメリカ	国債証券	T 2.625% 07/31/14	33,900,000	10,141.95	3,438,122,168	10,119.33	3,430,455,994	2.625	2014/07/31	1.49
アメリカ	国債証券	T 1.375% 11/30/15	27,800,000	10,099.55	2,807,677,568	10,069.27	2,799,258,180	1.375	2015/11/30	1.22
アメリカ	国債証券	T 2.5% 03/31/15	20,700,000	10,259.52	2,123,721,028	10,236.99	2,119,057,443	2.500	2015/03/31	0.92
アメリカ	国債証券	T 0.875% 02/28/17	20,600,000	9,917.16	2,042,936,628	9,834.15	2,025,836,950	0.875	2017/02/28	0.88
アメリカ	国債証券	T 2.375% 02/28/15	19,200,000	10,221.58	1,962,544,855	10,201.56	1,958,699,845	2.375	2015/02/28	0.85
アメリカ	国債証券	T 0.75% 06/30/17	19,400,000	9,835.12	1,908,013,819	9,736.14	1,888,812,632	0.750	2017/06/30	0.82
アメリカ	国債証券	T 0.25% 04/15/16	18,000,000	9,794.49	1,763,008,714	9,763.49	1,757,428,368	0.250	2016/04/15	0.76
アメリカ	国債証券	T 2.625% 06/30/14	16,000,000	10,123.57	1,619,772,085	10,100.46	1,616,074,960	2.625	2014/06/30	0.70
アメリカ	国債証券	T 1.75% 07/31/15	15,000,000	10,163.43	1,524,515,276	10,139.17	1,520,875,914	1.750	2015/07/31	0.66
アメリカ	国債証券	T 2.75% 11/30/16	14,000,000	10,580.90	1,481,326,308	10,488.66	1,468,413,327	2.750	2016/11/30	0.64
アメリカ	国債証券	T 0.25% 07/15/15	14,000,000	9,844.36	1,378,211,183	9,833.19	1,376,647,597	0.250	2015/07/15	0.60
アメリカ	国債証券	T 3.125% 05/15/19	12,800,000	10,920.57	1,397,833,665	10,708.56	1,370,696,775	3.125	2019/05/15	0.60



アメリカ	国債証券	T 4.25% 08/15/15	12,500,000	10,708.95	1,338,619,207	10,665.24	1,333,155,349	4.250	2015/08/15	0.58
アメリカ	国債証券	T 1.875% 06/30/15	13,100,000	10,179.99	1,333,579,362	10,157.08	1,330,577,577	1.875	2015/06/30	0.58
アメリカ	国債証券	T 2.125% 11/30/14	12,600,000	10,139.17	1,277,535,768	10,123.76	1,275,594,777	2.125	2014/11/30	0.55
アメリカ	国債証券	T 2.375% 08/31/14	12,500,000	10,129.92	1,266,241,243	10,108.36	1,263,545,423	2.375	2014/08/31	0.55
アメリカ	国債証券	T 0.75% 02/28/18	13,100,000	9,756.55	1,278,109,212	9,618.30	1,259,997,533	0.750	2018/02/28	0.55
アメリカ	国債証券	T 4.25% 08/15/14	12,000,000	10,346.94	1,241,633,220	10,309.77	1,237,173,564	4.250	2014/08/15	0.54
イタリア	国債証券	BTPS 4.25% 08/01/14	9,200,000	13,341.28	1,227,398,263	13,236.14	1,217,725,609	4.250	2014/08/01	0.53
アメリカ	国債証券	T 0.375% 04/15/15	11,500,000	9,874.78	1,135,600,824	9,867.47	1,134,759,352	0.375	2015/04/15	0.49
アメリカ	国債証券	T 4.5% 05/15/17	9,800,000	11,301.45	1,107,542,725	11,170.13	1,094,672,881	4.500	2017/05/15	0.48
アメリカ	国債証券	T 2% 02/15/23	11,500,000	9,752.90	1,121,583,521	9,491.40	1,091,511,643	2.000	2023/02/15	0.47
アメリカ	国債証券	T 1.5% 03/31/19	11,000,000	10,000.53	1,100,058,363	9,811.63	1,079,279,361	1.500	2019/03/31	0.47
フランス	国債証券	FRTR 3.5% 04/25/15	7,900,000	13,672.82	1,080,153,459	13,600.08	1,074,406,369	3.500	2015/04/25	0.47
アメリカ	国債証券	T 2% 01/31/16	10,300,000	10,269.72	1,057,781,933	10,231.79	1,053,874,724	2.000	2016/01/31	0.46
ドイツ	国債証券	DBR 4.25% 07/04/14	7,700,000	13,447.77	1,035,478,488	13,390.76	1,031,089,253	4.250	2014/07/04	0.45
アメリカ	国債証券	T 2.25% 05/31/14	10,100,000	10,066.38	1,016,704,949	10,046.93	1,014,740,655	2.250	2014/05/31	0.44
アメリカ	国債証券	T 3.125% 05/15/21	9,500,000	10,865.69	1,032,241,155	10,600.54	1,007,051,595	3.125	2021/05/15	0.44
アメリカ	国債証券	T 3% 02/28/17	9,500,000	10,697.59	1,016,271,300	10,595.15	1,006,539,393	3.000	2017/02/28	0.44
アメリカ	国債証券	T 1.875% 08/31/17	9,800,000	10,291.10	1,008,527,949	10,158.42	995,526,000	1.875	2017/08/31	0.43

(注1) 国 / 地域は、発行体の所在地によって記載しております。

(注2) 投資比率は、マザーファンドの純資産総額に対する当該銘柄の時価の比率です。

#### b. 投資有価証券の種類別投資比率

種類	投資比率 (%)
国債証券	97.94
合計	97.94

(注) 投資比率は、マザーファンドの純資産総額に対する当該有価証券の時価の比率です。

#### c. 投資株式の業種別投資比率

該当事項はありません。

投資不動産物件

該当事項はありません。

#### その他投資資産の主要なもの

資産の種類	資産の名称	取引所	買建 / 売建	通貨	数量	簿価金額 (現地通貨)	評価金額 (現地通貨)	評価金額 (円)	投資比率 (%)
債券先物取引	US 5YR NOTE	シカゴ商品取引所	買建	アメリカドル	31	3,769,053.77	3,751,726.64	369,882,729	0.16
	US 10YR NOTE	シカゴ商品取引所	買建	アメリカドル	17	2,172,443.07	2,152,890.71	212,253,495	0.09
	US LONG BOND	シカゴ商品取引所	買建	アメリカドル	11	1,514,700.25	1,491,531.25	147,050,065	0.06
	EURO-SCHATZ	ユーレックス・ドイツ金融先物取引所	買建	ユーロ	18	1,986,372	1,986,390	255,310,706	0.11
	EURO-BOBL FU	ユーレックス・ドイツ金融先物取引所	買建	ユーロ	19	2,384,176	2,377,280	305,551,798	0.13
	EURO-BUND	ユーレックス・ドイツ金融先物取引所	買建	ユーロ	29	4,126,056	4,102,340	527,273,760	0.23

(注) 評価にあたっては、知りうる直近の日の主たる取引所の発表する清算値段または最終相場で評価しております。このような時価が発表されていない場合には、計算期間末日に最も近い最終相場や気配値等、原則に準ずる方法で評価しております。

(参考情報) 交付目論見書に記載するファンドの運用実績

**運用実績**

当初設定日: 2010年2月9日  
作成基準日: 2013年6月28日

**基準価額・純資産の推移**

基準価額	11,189円
純資産総額	126億円

※上記グラフは当初設定日から作成基準日までを表示しております。

**分配の推移(1万口当たり、税引前)**

設定来分配金合計額0円

決算期	2011年5月	2011年11月	2012年5月	2012年11月	2013年5月
分配金	0円	0円	0円	0円	0円

※運用状況によっては、分配金額が変わる場合、あるいは分配金が支払われない場合があります。

**主要な資産の状況**

銘柄名	国/地域	種別	利率	償還期限	実質投資比率
T 2.625% 07/31/14	アメリカ	国債証券	2.625%	2014/07/31	1.5%
T 1.375% 11/30/15	アメリカ	国債証券	1.375%	2015/11/30	1.2%
T 2.5% 03/31/15	アメリカ	国債証券	2.500%	2015/03/31	0.9%
T 0.875% 02/28/17	アメリカ	国債証券	0.875%	2017/02/28	0.9%
T 2.375% 02/28/15	アメリカ	国債証券	2.375%	2015/02/28	0.8%
T 0.75% 06/30/17	アメリカ	国債証券	0.750%	2017/06/30	0.8%
T 0.25% 04/15/16	アメリカ	国債証券	0.250%	2016/04/15	0.8%
T 2.625% 06/30/14	アメリカ	国債証券	2.625%	2014/06/30	0.7%
T 1.75% 07/31/15	アメリカ	国債証券	1.750%	2015/07/31	0.7%
T 2.75% 11/30/16	アメリカ	国債証券	2.750%	2016/11/30	0.6%

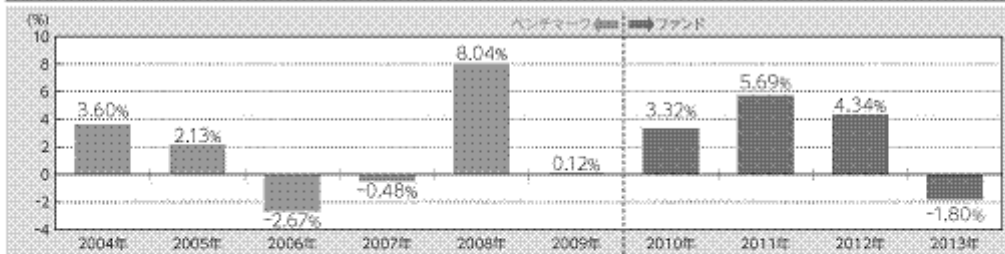
**年間収益率の推移(暦年ベース)**

※2010年は当初設定日から年末までの収益率です。また、2013年は年初から作成基準日までの収益率です。

※2004年～2009年は、ファンドのベンチマークである「シティグループ世界債券インデックス(除く日本、円ヘッジ)円ベース」の年間収益率です。

※ベンチマークの年間収益率は国内の取引所の営業日に準じて算出しております。

※ベンチマークはあくまで参考情報であり、ファンドの運用実績ではありません。

記載された運用実績は過去のものであり、将来の運用成果を約束するものではありません。

最新の運用の内容等は、表紙に記載されている委託会社のホームページでご確認いただけます。

## 第3【ファンドの経理状況】

原届出書の「第二部 ファンド情報」「第3 ファンドの経理状況」につきましては、該当情報を以下の内容に更新・訂正します。

<更新・訂正後>

(1)当ファンドの財務諸表は、「財務諸表等の用語、様式及び作成方法に関する規則(昭和38年大蔵省令第59号)」並びに同規則第2条の2の規定により、「投資信託財産の計算に関する規則(平成12年総理府令第133号)」に基づいて作成しております。

なお、財務諸表に記載している金額は、円単位で表示しております。

(2)当ファンドは、金融商品取引法第193条の2第1項の規定に基づき、第6期計算期間(平成24年11月27日から平成25年5月27日まで)の財務諸表について、有限責任監査法人トーマツによる監査を受けております。

## 1 財務諸表

## 外国債券インデックス 為替ヘッジあり(SMA専用)

## (1)貸借対照表

項目	第5期 (平成24年11月26日現在) 金額(円)	第6期 (平成25年 5月27日現在) 金額(円)
資産の部		
流動資産		
コール・ローン	31,862,943	68,073,678
親投資信託受益証券	8,259,850,531	11,647,225,851
派生商品評価勘定	-	14,811,015
未収利息	54	92
流動資産合計	8,291,713,528	11,730,110,636
資産合計	8,291,713,528	11,730,110,636
負債の部		
流動負債		
派生商品評価勘定	272,166,481	274,430,318
未払解約金	15,687,834	37,291,657
未払受託者報酬	1,284,031	2,451,424
未払委託者報酬	14,637,913	27,946,141
その他未払費用	128,340	245,082
流動負債合計	303,904,599	342,364,622
負債合計	303,904,599	342,364,622
純資産の部		
元本等		
元本	7,054,523,127	9,966,119,429
剰余金		
期末剰余金又は期末欠損金( )	933,285,802	1,421,626,585
(分配準備積立金)	(257,088,458)	(321,649,914)
元本等合計	7,987,808,929	11,387,746,014
純資産合計	7,987,808,929	11,387,746,014

負債純資産合計	8,291,713,528	11,730,110,636
---------	---------------	----------------

## (2)損益及び剰余金計算書

項目	第5期	第6期
	自平成24年5月26日 至平成24年11月26日 金額(円)	自平成24年11月27日 至平成25年5月27日 金額(円)
営業収益		
受取利息	5,782	16,778
有価証券売買等損益	489,368,813	1,918,087,246
為替差損益	387,619,010	1,808,154,690
営業収益合計	101,755,585	109,949,334
営業費用		
受託者報酬	1,284,031	2,451,424
委託者報酬	14,637,913	27,946,141
その他費用	128,340	245,082
営業費用合計	16,050,284	30,642,647
営業利益又は営業損失（ ）	85,705,301	79,306,687
経常利益又は経常損失（ ）	85,705,301	79,306,687
当期純利益又は当期純損失（ ）	85,705,301	79,306,687
一部解約に伴う当期純利益金額の分配額又は一部解約に伴う当期純損失金額の分配額（ ）	4,120,425	8,709,058
期首剰余金又は期首欠損金（ ）	409,321,817	933,285,802
剰余金増加額又は欠損金減少額	506,287,210	678,804,618
当期追加信託に伴う剰余金増加額又は欠損金減少額	506,287,210	678,804,618
剰余金減少額又は欠損金増加額	63,908,101	261,061,464
当期一部解約に伴う剰余金減少額又は欠損金増加額	63,908,101	261,061,464
期末剰余金又は期末欠損金（ ）	933,285,802	1,421,626,585

## (3)注記表

## (重要な会計方針に係る事項に関する注記)

1. 有価証券の評価基準及び評価方法	親投資信託受益証券 移動平均法に基づき、基準価額で評価しております。
2. デリバティブの評価基準及び評価方法	為替予約取引 個別法に基づき、わが国における計算日又は計算日に知りうる直近の日の対顧客先物売買相場の仲値によって計算しております。  当ファンドにおける派生商品評価勘定は、当該為替予約取引に係るものであります。
3. 収益及び費用の計上基準	為替予約取引による為替差損益の計上基準 約定日基準で計上しております。

4. その他	<p>ファンドの計算期間 第6期(自 平成24年11月27日 至 平成25年 5月27日) 当ファンドの計算期間は、原則として、毎年5月26日から11月25日まで、及び11月26日から翌年5月25日までとなっておりますが、前計算期間末日及び当計算期間末日が休業日のため、第6期計算期間は平成24年11月27日から平成25年 5月27日までとなっております。</p>
--------	--

## (貸借対照表に関する注記)

	第5期 (平成24年11月26日現在)	第6期 (平成25年 5月27日現在)
1. 期首元本額	3,578,719,756円	7,054,523,127円
期中追加設定元本額	4,024,162,414円	4,874,588,842円
期中一部解約元本額	548,359,043円	1,962,992,540円
2. 当該計算期間の末日における受益権総数	7,054,523,127口	9,966,119,429口
3. 1口当たり純資産額 (1万口当たり純資産額)	1.1323円 (11,323円)	1.1426円 (11,426円)

## (損益及び剰余金計算書に関する注記)

## 分配金の計算過程

		第5期 自 平成24年 5月26日 至 平成24年11月26日	第6期 自 平成24年11月27日 至 平成25年 5月27日
費用控除後の配当等収益額	A	66,062,687円 (79,052,838円)	119,095,580円 (149,721,455円)
費用控除後・繰越欠損金補填後の有価証券売買等損益額	B	15,522,189円	- 円
収益調整金額	C	676,197,344円	1,099,976,671円
分配準備積立金額	D	175,503,582円	202,554,334円
当ファンドの分配対象収益額	E=A+B+C+D	933,285,802円	1,421,626,585円
当ファンドの期末残存口数	F	7,054,523,127口	9,966,119,429口
1万口当たり収益分配対象額	G=E/F*10,000	1,322.96円	1,426.45円
1万口当たり分配金額	H	- 円	- 円
収益分配金金額	I=F*H/10,000	- 円	- 円

(注)( )内は、親投資信託の信託財産に属する配当等収益のうち、当ファンドに帰属すべき金額で、内書であります。

## (金融商品に関する注記)

## 1. 金融商品の状況に関する事項

1. 金融商品に対する取組方針	<p>当ファンドは、投資信託及び投資法人に関する法律第2条第4項に定める証券投資信託であり、信託約款に規定する「運用の基本方針」に従い、有価証券等の金融商品に対して投資として運用することを目的としております。</p>
-----------------	--

2. 金融商品の内容及び金融商品に係るリスク	<p>当ファンドが保有する金融商品の種類は、有価証券、デリバティブ取引、コール・ローン等の金銭債権及び金銭債務であります。</p> <p>これらは、市場リスク（金利変動リスク、為替変動リスク）、信用リスク、流動性リスク等に晒されております。</p> <p>また、当ファンドは、投資信託約款の運用の基本方針に規定する実質組入外貨建資産の為替変動リスクに対して為替ヘッジを目的として、当該規定に従い為替予約取引を行っております。当該デリバティブ取引に係る主要なリスクは、為替相場の変動による価格変動リスク及び取引相手の信用状況の変動により損失が発生する信用リスクであります。</p>
3. 金融商品に係るリスク管理体制	<p>運用部門から独立したリスク管理部及びコンプライアンス統括部が、運用に関するリスク管理と法令等遵守状況のモニタリングを担当し、毎月開催される運用リスク管理委員会及びコンプライアンス会議に報告します。</p> <p>内部監査部は、業務執行に係る内部管理態勢の適切性・有効性を独立した立場から検証・評価し、監査結果等を取締役に報告するとともに、指摘事項の是正・改善状況の事後点検を行います。</p>

## 2. 金融商品の時価等に関する事項

1. 貸借対照表計上額、時価及び差額	<p>貸借対照表上の金融商品は原則として時価で評価しているため、貸借対照表計上額と時価との差額はありません。</p>
2. 時価の算定方法	<p>(1)親投資信託受益証券 「(重要な会計方針に係る事項に関する注記)」に記載しております。</p> <p>(2)デリバティブ取引 「(デリバティブ取引に関する注記)」に記載しております。</p> <p>(3)コール・ローン等の金銭債権及び金銭債務 短期間で決済されるため、時価は帳簿価額と近似していることから、当該帳簿価額によっております。</p>
3. 金融商品の時価等に関する事項の補足説明	<p>金融商品の時価には、市場価格に基づく価額のほか、市場価格がない場合には合理的に算定された価額が含まれております。当該価額の算定においては一定の前提条件等を採用しているため、異なる前提条件等によった場合、当該価額が異なることもあります。</p> <p>また、デリバティブ取引に関する契約額等は、あくまでもデリバティブ取引における名目的な契約額又は契約上の想定元本であり、当該金額自体がデリバティブ取引のリスクの大きさを示すものではありません。</p>
4. 金銭債権の計算期間末日後の償還予定額	<p>金銭債権は全て1年以内に償還予定であります。</p>

(有価証券に関する注記)

## 売買目的有価証券

種類	第5期 (平成24年11月26日現在)	第6期 (平成25年 5月27日現在)
	計算期間(自 平成24年5月26日 至 平成24年11月26日)の損益に含まれた評価差額(円)	計算期間(自 平成24年11月27日 至 平成25年 5月27日)の損益に含まれた評価差額(円)
親投資信託受益証券	487,206,814	1,736,318,494
合計	487,206,814	1,736,318,494

## (デリバティブ取引に関する注記)

- ・ヘッジ会計が適用されていないもの  
通貨関連

区分	種類	第5期 (平成24年11月26日現在)			
		契約額等(円)		時価 (円)	評価損益 (円)
			うち1年超		
市場取引以外 の取引	為替予約取引 売 建				
	アメリカドル	3,313,803,410	-	3,427,151,849	113,348,439
	カナダドル	223,815,404	-	233,156,281	9,340,877
	オーストラリアドル	124,233,323	-	129,684,925	5,451,602
	イギリスポンド	630,233,608	-	648,230,327	17,996,719
	スイスフラン	34,085,057	-	35,361,126	1,276,069
	シンガポールドル	74,308,003	-	76,731,681	2,423,678
	スウェーデンクローナ	46,392,614	-	48,028,240	1,635,626
	ノルウェークローネ	19,989,074	-	20,913,908	924,834
	デンマーククローネ	71,877,534	-	74,387,670	2,510,136
	メキシコペソ	77,833,642	-	81,543,594	3,709,952
	ポーランドズロチ	57,089,691	-	59,683,324	2,593,633
	南アフリカランド	49,413,289	-	50,038,501	625,212
	ユーロ	3,159,988,162	-	3,270,317,866	110,329,704
計	7,883,062,811	-	8,155,229,292	272,166,481	
合計	7,883,062,811	-	8,155,229,292	272,166,481	

## (注)時価の算定方法

わが国における計算日又は計算日に知りうる直近の日の対顧客先物売買相場の仲値によって、以下のように評価しております。

計算日又は計算日に知りうる直近の日において為替予約の受渡日の対顧客先物売買相場の仲値が発表されている場合は、当該為替予約は当該仲値によって評価しております。

計算日又は計算日に知りうる直近の日において為替予約の受渡日の対顧客先物売買相場の仲値が発表されていない場合は、発表されている先物相場のうち当該日に最も近い前後二つの先物相場の仲値をもとに計算したレートを用いております。

区分	種類	第6期 (平成25年 5月27日現在)			
		契約額等(円)		時価 (円)	評価損益 (円)
			うち1年超		

市場取引以外 の取引	為替予約取引 売 建				
	アメリカドル	4,731,209,854	-	4,898,960,824	167,750,970
	カナダドル	315,669,551	-	318,977,184	3,307,633
	オーストラリアドル	187,079,253	-	180,637,468	6,441,785
	イギリスポンド	869,206,188	-	877,457,137	8,250,949
	スイスフラン	43,547,310	-	43,659,344	112,034
	シンガポールドル	114,133,614	-	115,049,246	915,632
	スウェーデンクローナ	72,925,762	-	73,731,871	806,109
	ノルウェークローネ	36,682,452	-	37,642,403	959,951
	デンマーククローネ	97,395,761	-	99,037,123	1,641,362
	メキシコペソ	135,391,654	-	136,402,843	1,011,189
	ポーランドズロチ	84,930,205	-	85,798,155	867,950
	南アフリカランド	73,286,843	-	71,586,900	1,699,943
	ユーロ	4,827,684,104	-	4,909,821,356	82,137,252
	計	11,589,142,551	-	11,848,761,854	259,619,303
	合計	11,589,142,551	-	11,848,761,854	259,619,303

## (注)時価の算定方法

わが国における計算日又は計算日に知りうる直近の日の対顧客先物売買相場の仲値によって、以下のように評価しております。

計算日又は計算日に知りうる直近の日において為替予約の受渡日の対顧客先物売買相場の仲値が発表されている場合は、当該為替予約は当該仲値によって評価しております。

計算日又は計算日に知りうる直近の日において為替予約の受渡日の対顧客先物売買相場の仲値が発表されていない場合は、発表されている先物相場のうち当該日に最も近い前後二つの先物相場の仲値をもとに計算したレートを用いております。

## ．ヘッジ会計が適用されているもの

該当事項はありません。

## (関連当事者との取引に関する注記)

該当事項はありません。

## (4)附属明細表

## 有価証券明細表

## A．株式

該当事項はありません。

## B．株式以外の有価証券

種類	銘柄	券面総額(口)	評価額(円)	備考
親投資信託受益証券	外国債券インデックス マザーファンド	4,957,954,134	11,647,225,851	
親投資信託受益証券 小計		4,957,954,134	11,647,225,851	
合計		4,957,954,134	11,647,225,851	

## 信用取引契約残高明細表

該当事項はありません。

## デリバティブ取引及び為替予約取引の契約額等及び時価の状況表

注記事項(デリバティブ取引に関する注記)に記載したとおりであります。

## 不動産等明細表



該当事項はありません。

商品明細表

該当事項はありません。

商品投資等取引の契約額等及び時価の状況表

該当事項はありません。

その他特定資産の明細表

該当事項はありません。

借入金明細表

該当事項はありません。

<参考>

「外国債券インデックス 為替ヘッジあり(SMA専用)」は、「外国債券インデックス マザーファンド」の受益証券を主要投資対象としており、貸借対照表の資産の部に計上されている「親投資信託受益証券」は、全て同マザーファンドの受益証券であります。

同マザーファンドの平成25年5月27日現在(以下、「計算日」といいます。)の状況は次のとおりであります。なお、以下は参考情報であり、監査意見の対象外であります。

「外国債券インデックス マザーファンド」の状況

(1)貸借対照表

項目	平成25年 5月27日現在 金額(円)
資産の部	
流動資産	
預金	380,184,589
コール・ローン	1,221,951,822
国債証券	240,277,673,763
派生商品評価勘定	13,396
未収入金	6,466,536
未収利息	2,488,460,326
前払費用	98,082,971
差入委託証拠金	36,783,108
流動資産合計	244,509,616,511
資産合計	244,509,616,511
負債の部	
流動負債	
派生商品評価勘定	12,578,109
未払金	4,968,670
未払解約金	308,623,155
流動負債合計	326,169,934
負債合計	326,169,934
純資産の部	
元本等	
元本	103,944,948,846
剰余金	
剰余金又は欠損金( )	140,238,497,731
元本等合計	244,183,446,577

純資産合計	244,183,446,577
負債純資産合計	244,509,616,511

## (2)注記表

(重要な会計方針に係る事項に関する注記)

	平成25年 5月27日現在
1. 有価証券の評価基準及び評価方法	<p>国債証券 移動平均法(買付約定後、最初の利払日までは個別法)に基づき、時価で評価しております。 時価評価にあたっては、金融商品取引業者等の提示する価額、価格情報会社の提供する価額又は業界団体が発表する売買参考統計値等で評価しております。</p>
2. デリバティブの評価基準及び評価方法	<p>(1)債券先物取引 個別法に基づき、時価で評価しております。 時価評価にあたっては、計算日に知りうる直近の日の主たる金融商品取引所等の発表する清算値段又は最終相場によっております。</p> <p>(2)為替予約取引 個別法に基づき、わが国における計算日又は計算日に知りうる直近の日の対顧客先物売買相場の仲値によって計算しております。</p> <p>当ファンドにおける派生商品評価勘定は、当該先物取引及び為替予約取引に係るものであります。</p>
3. 外貨建資産・負債の本邦通貨への換算基準	<p>投資信託財産に属する外貨建資産・負債の円換算は、原則として、わが国における計算日又は計算日に知りうる直近の日の対顧客電信売買相場の仲値によって計算しております。</p> <p>なお、外貨建資産等については、「投資信託財産の計算に関する規則(平成12年総理府令第133号)」第60条の規定に基づき、通貨の種類ごとに勘定を設けて、邦貨建資産等と区分する方法を採用しております。従って、外貨の売買については、同規則第61条の規定により処理し、為替差損益を算定しております。</p>
4. 収益及び費用の計上基準	<p>派生商品取引等損益及び為替予約取引による為替差損益の計上基準 約定日基準で計上しております。</p>

(貸借対照表に関する注記)

	平成25年 5月27日現在
1. 計算期間の期首元本額	111,879,796,523円
計算期間中の追加設定元本額	6,028,261,426円
計算期間中の一部解約元本額	13,963,109,103円
計算日の元本額	103,944,948,846円
計算日の元本額の内訳	
外国債券オープン(毎月決算型)	5,667,131,731円
外国債券オープン(3ヶ月決算型)	268,304,120円
グローバル・インカム&プラス(毎月決算型)	2,309,269,970円

財産四分法ファンド(毎月決算型)	1,799,707,525円
SBI資産設計オープン(資産成長型)	549,235,608円
SBI資産設計オープン(分配型)	11,357,851円
SMT グローバル債券インデックス・オープン	3,263,787,250円
世界経済インデックスファンド	418,630,884円
マイセクション25	15,046,167円
マイセクション50	9,797,964円
マイセクション75	7,530,608円
DCマイセクション25	938,473,256円
DCマイセクション50	909,471,654円
DCマイセクション75	596,190,973円
DC外国債券インデックス・オープン	1,121,950,330円
DCマイセクションS25	304,083,460円
DCマイセクションS50	282,849,027円
DCマイセクションS75	122,278,031円
DCターゲット・イヤー ファンド2015	1,632,788円
DCターゲット・イヤー ファンド2025	32,184,492円
DCターゲット・イヤー ファンド2035	22,919,009円
DCターゲット・イヤー ファンド2045	8,094,318円
DC世界経済インデックスファンド	190,232,660円
外国債券インデックス・オープン(SMA専用)	7,617,644,257円
外国債券インデックス 為替ヘッジあり(SMA専用)	4,957,954,134円
マイセクション50VA1(適格機関投資家専用)	37,036,810円
マイセクション75VA1(適格機関投資家専用)	11,942,041円
外国債券インデックス・オープンVA1(適格機関投資家専用)	448,207,941円
バランス30VA1(適格機関投資家専用)	1,409,995,654円
バランス50VA1(適格機関投資家専用)	2,418,527,566円
バランス25VA2(適格機関投資家専用)	27,327,766,323円
バランス50VA2(適格機関投資家専用)	3,000,897,914円
バランスA(25)VA1(適格機関投資家専用)	9,273,292,794円
バランスB(37.5)VA1(適格機関投資家専用)	1,297,830,925円
バランスC(50)VA1(適格機関投資家専用)	4,417,934,621円
世界バランスVA1(適格機関投資家専用)	4,575,370,682円
世界バランスVA2(適格機関投資家専用)	4,802,230,854円
バランスD(35)VA1(適格機関投資家専用)	1,402,831,844円
グローバルバランスファンドVA35(適格機関投資家専用)	3,443,068,276円
バランスE(25)VA1(適格機関投資家専用)	523,944,875円
バランスF(25)VA1(適格機関投資家専用)	709,161,563円
FOfs用外国債券オープン(適格機関投資家専用)	4,018,091,067円
グローバル債券ファンド・シリーズ1(適格機関投資家専用)	864,531,902円
グローバル・バランスファンド・シリーズ1	333,124,175円
外国債券ファンド・シリーズ1	372,211,883円
コア投資戦略ファンド(安定型)	537,432,024円
コア投資戦略ファンド(成長型)	492,154,628円
分散投資コア戦略ファンドA	26,720円
分散投資コア戦略ファンドS	45,561円
FOfs用外国債券インデックス 為替ヘッジあり(適格機関投資家専用)	801,532,136円
2. 計算日における受益権総数	103,944,948,846口
3. 1口当たり純資産額	2.3492円
(1万口当たり純資産額)	(23,492円)

## (金融商品に関する注記)

## 1. 金融商品の状況に関する事項

	平成25年 5月27日現在
1. 金融商品に対する取組方針	当ファンドは、投資信託及び投資法人に関する法律第2条第4項に定める証券投資信託であり、信託約款に規定する「運用の基本方針」に従い、有価証券等の金融商品に対して投資として運用することを目的としております。
2. 金融商品の内容及び金融商品に係るリスク	当ファンドが保有する金融商品の種類は、有価証券、デリバティブ取引、コール・ローン等の金銭債権及び金銭債務であります。 これらは、市場リスク(為替変動リスク、金利変動リスク)、信用リスク、流動性リスク等に晒されております。 また、当ファンドは、ファンド運用の効率化を図ることを目的として債券先物取引及び為替予約取引を行っております。債券先物取引に係る主要なリスクは、債券価格の変動による価格変動リスクであります。為替予約取引に係る主要なリスクは、為替相場の変動による価格変動リスク及び取引相手の信用状況の変動により損失が発生する信用リスクであります。
3. 金融商品に係るリスク管理体制	運用部門から独立したリスク管理部及びコンプライアンス統括部が、運用に関するリスク管理と法令等遵守状況のモニタリングを担当し、毎月開催される運用リスク管理委員会及びコンプライアンス会議に報告します。 内部監査部は、業務執行に係る内部管理態勢の適切性・有効性を独立した立場から検証・評価し、監査結果等を取締役に報告するとともに、指摘事項の是正・改善状況の事後点検を行います。

## 2. 金融商品の時価等に関する事項

	平成25年 5月27日現在
1. 貸借対照表計上額、時価及び差額	貸借対照表上の金融商品は原則として時価で評価しているため、貸借対照表計上額と時価との差額はありません。
2. 時価の算定方法	(1)国債証券 「(重要な会計方針に係る事項に関する注記)」に記載しております。  (2)デリバティブ取引 「(デリバティブ取引に関する注記)」に記載しております。  (3)コール・ローン等の金銭債権及び金銭債務 短期間で決済されるため、時価は帳簿価額と近似していることから、当該帳簿価額によっております。

3. 金融商品の時価等に関する事項の補足説明	金融商品の時価には、市場価格に基づく価額のほか、市場価格がない場合には合理的に算定された価額が含まれております。当該価額の算定においては一定の前提条件等を採用しているため、異なる前提条件等によった場合、当該価額が異なることもあります。 また、デリバティブ取引に関する契約額等は、あくまでもデリバティブ取引における名目的な契約額又は契約上の想定元本であり、当該金額自体がデリバティブ取引のリスクの大きさを示すものではありません。
4. 金銭債権の計算日後の償還予定額	金銭債権は全て1年以内に償還予定であります。

## (有価証券に関する注記)

## 売買目的有価証券

種類	平成25年 5月27日現在	
	当期間の損益に含まれた評価差額(円)	
国債証券	1,995,122,117	
合計	1,995,122,117	

(注)当期間の損益に含まれた評価差額は、「外国債券インデックス マザーファンド」の期首から計算日までの期間(平成24年5月30日から平成25年5月27日まで)に対応するものです。

## (デリバティブ取引に関する注記)

・ヘッジ会計が適用されていないもの

## 債券関連

区分	種類	平成25年 5月27日現在			
		契約額等(円)		時価 (円)	評価損益 (円)
			うち1年超		
市場取引	債券先物取引 買建	503,404,549	-	501,544,706	1,859,843
	合計	503,404,549	-	501,544,706	1,859,843

## (注)1. 時価の算定方法

債券先物取引の時価については、計算日に知りうる直近の日の主たる金融商品取引所等の発表する清算値段又は最終相場で評価しております。

2. 債券先物取引の残高は、契約金額ベースで表示しております。

3. 計算日又は計算日に知りうる直近の日のわが国の対顧客電信売買相場の仲値により邦貨換算しております。

## 通貨関連

区分	種類	平成25年 5月27日現在			
		契約額等(円)		時価 (円)	評価損益 (円)
			うち1年超		
市場取引以外 の取引	為替予約取引 買建				
	アメリカドル	392,460,730	-	386,293,800	6,166,930
	カナダドル	26,035,430	-	25,381,200	654,230
	イギリスポンド	56,204,440	-	54,936,000	1,268,440
	ユーロ	209,919,470	-	207,304,200	2,615,270
	計	684,620,070	-	673,915,200	10,704,870
	合計	684,620,070	-	673,915,200	10,704,870

## (注)時価の算定方法

わが国における計算日又は計算日に知りうる直近の日の対顧客先物売買相場の仲値によって、以下のように評価しております。

計算日又は計算日に知りうる直近の日において為替予約の受渡日の対顧客先物売買相場の仲値が発表されている場合は、当該為替予約は当該仲値によって評価しております。

計算日又は計算日に知りうる直近の日において為替予約の受渡日の対顧客先物売買相場の仲値が発表されていない場合は、発表されている先物相場のうち当該日に最も近い前後二つの先物相場の仲値をもとに計算したレートを用いております。

## ．ヘッジ会計が適用されているもの

平成25年 5月27日現在
該当事項はありません。

## (関連当事者との取引に関する注記)

平成25年 5月27日現在
該当事項はありません。

## (3) 附属明細表(平成25年5月27日現在)

## 有価証券明細表

## A．株式

該当事項はありません。

## B．株式以外の有価証券

種類	通貨	銘柄	券面総額	評価額	備考
国債証券	アメリカドル	T 0.25% 01/15/15	10,000,000.00	10,005,664.10	
		T 0.25% 02/15/15	5,700,000.00	5,702,115.21	
		T 0.25% 04/15/16	18,000,000.00	17,920,195.38	
		T 0.25% 04/30/14	9,000,000.00	9,009,843.75	
		T 0.25% 07/15/15	14,000,000.00	13,993,164.08	
		T 0.25% 10/15/15	8,000,000.00	7,987,031.28	
		T 0.25% 12/15/14	10,000,000.00	10,007,617.20	
		T 0.375% 03/15/16	4,800,000.00	4,797,937.48	
		T 0.375% 04/15/15	11,500,000.00	11,526,953.12	
		T 0.375% 06/15/15	10,000,000.00	10,022,460.90	
		T 0.375% 11/15/14	4,000,000.00	4,010,546.88	
		T 0.625% 11/30/17	4,000,000.00	3,969,609.36	
		T 0.75% 02/28/18	13,100,000.00	13,035,267.52	
		T 0.75% 03/31/18	3,000,000.00	2,982,011.73	
		T 0.75% 06/30/17	19,400,000.00	19,439,406.25	
		T 0.75% 12/31/17	10,000,000.00	9,968,164.10	
		T 0.875% 01/31/18	3,400,000.00	3,405,312.50	
		T 0.875% 02/28/17	22,900,000.00	23,125,421.87	
		T 1% 03/31/17	1,400,000.00	1,419,386.72	
		T 1% 06/30/19	9,000,000.00	8,908,066.44	
		T 1% 09/30/16	7,900,000.00	8,029,609.37	
		T 1% 09/30/19	4,000,000.00	3,943,125.00	
T 1% 11/30/19	6,300,000.00	6,191,841.78			
T 1.25% 01/31/19	900,000.00	909,386.72			
T 1.25% 02/29/20	10,000,000.00	9,941,015.60			

T 1.25% 10/31/19	1,700,000.00	1,700,830.07
T 1.375% 02/28/19	4,400,000.00	4,470,898.43
T 1.375% 09/30/18	3,900,000.00	3,980,208.99
T 1.375% 11/30/15	29,100,000.00	29,858,191.47
T 1.375% 12/31/18	2,000,000.00	2,036,367.18
T 1.5% 03/31/19	11,000,000.00	11,246,855.51
T 1.5% 07/31/16	4,300,000.00	4,439,750.00
T 1.625% 08/15/22	4,500,000.00	4,399,628.89
T 1.625% 11/15/22	3,000,000.00	2,919,843.75
T 1.75% 05/15/22	12,500,000.00	12,414,306.62
T 1.75% 07/31/15	15,000,000.00	15,478,417.95
T 1.875% 04/30/14	6,000,000.00	6,096,562.50
T 1.875% 06/30/15	13,100,000.00	13,539,310.59
T 1.875% 08/31/17	9,800,000.00	10,275,261.68
T 1.875% 09/30/17	3,000,000.00	3,144,902.34
T 1.875% 10/31/17	2,500,000.00	2,620,361.32
T 2% 01/31/16	10,300,000.00	10,748,210.98
T 2% 02/15/22	10,000,000.00	10,177,734.40
T 2% 02/15/23	11,500,000.00	11,534,365.20
T 2% 11/15/21	2,400,000.00	2,451,703.12
T 2.125% 08/15/21	6,100,000.00	6,312,189.47
T 2.125% 11/30/14	12,600,000.00	12,964,710.90
T 2.25% 01/31/15	5,400,000.00	5,583,515.65
T 2.25% 05/31/14	10,100,000.00	10,314,033.24
T 2.25% 07/31/18	5,750,000.00	6,131,723.64
T 2.25% 11/30/17	2,000,000.00	2,130,351.56
T 2.375% 02/28/15	19,200,000.00	19,919,625.02
T 2.375% 03/31/16	5,200,000.00	5,491,992.16
T 2.375% 05/31/18	4,000,000.00	4,290,078.12
T 2.375% 06/30/18	550,000.00	589,982.42
T 2.375% 08/31/14	12,500,000.00	12,845,703.12
T 2.375% 10/31/14	6,000,000.00	6,186,562.50
T 2.5% 03/31/15	20,700,000.00	21,556,705.10
T 2.625% 02/29/16	1,000,000.00	1,061,621.09
T 2.625% 04/30/16	5,100,000.00	5,426,818.35
T 2.625% 04/30/18	5,000,000.00	5,422,265.65
T 2.625% 06/30/14	16,000,000.00	16,431,250.08
T 2.625% 07/31/14	37,400,000.00	38,481,093.75
T 2.625% 08/15/20	5,500,000.00	5,950,312.50
T 2.625% 11/15/20	9,500,000.00	10,260,371.07
T 2.625% 12/31/14	3,550,000.00	3,686,245.13
T 2.75% 02/15/19	600,000.00	656,250.00
T 2.75% 02/28/18	3,800,000.00	4,141,035.14
T 2.75% 05/31/17	8,000,000.00	8,663,281.28
T 2.75% 08/15/42	9,200,000.00	8,459,687.50
T 2.75% 11/15/42	5,800,000.00	5,327,050.77
T 2.75% 11/30/16	14,000,000.00	15,070,234.34
T 2.875% 03/31/18	3,900,000.00	4,273,470.70

T 3% 02/28/17	9,500,000.00	10,344,238.30
T 3% 05/15/42	8,000,000.00	7,762,812.48
T 3% 08/31/16	8,700,000.00	9,405,855.44
T 3.125% 01/31/17	3,500,000.00	3,823,886.71
T 3.125% 04/30/17	6,500,000.00	7,125,878.89
T 3.125% 05/15/19	12,800,000.00	14,292,000.00
T 3.125% 05/15/21	9,500,000.00	10,587,119.10
T 3.125% 10/31/16	8,500,000.00	9,250,722.63
T 3.125% 11/15/41	9,300,000.00	9,271,482.38
T 3.25% 06/30/16	5,400,000.00	5,864,484.40
T 3.25% 07/31/16	7,000,000.00	7,617,832.04
T 3.25% 12/31/16	3,500,000.00	3,834,277.33
T 3.375% 11/15/19	7,600,000.00	8,621,250.00
T 3.5% 02/15/18	5,700,000.00	6,407,490.21
T 3.5% 02/15/39	4,500,000.00	4,850,156.25
T 3.625% 02/15/20	5,150,000.00	5,924,712.90
T 3.625% 02/15/21	14,500,000.00	16,709,833.93
T 3.625% 08/15/19	3,900,000.00	4,475,021.49
T 3.75% 08/15/41	7,000,000.00	7,845,468.75
T 3.75% 11/15/18	5,000,000.00	5,737,109.40
T 3.875% 08/15/40	7,000,000.00	8,024,570.33
T 4.0% 02/15/15	7,200,000.00	7,664,765.61
T 4.0% 08/15/18	3,300,000.00	3,819,105.47
T 4.125% 05/15/15	6,700,000.00	7,207,210.97
T 4.25% 05/15/39	600,000.00	730,769.53
T 4.25% 08/15/14	12,000,000.00	12,596,250.00
T 4.25% 08/15/15	12,500,000.00	13,592,773.50
T 4.25% 11/15/14	7,700,000.00	8,156,134.75
T 4.25% 11/15/17	4,600,000.00	5,303,476.57
T 4.25% 11/15/40	5,000,000.00	6,090,625.00
T 4.375% 02/15/38	2,000,000.00	2,477,226.56
T 4.375% 05/15/40	4,900,000.00	6,087,675.76
T 4.375% 05/15/41	2,000,000.00	2,486,484.38
T 4.375% 11/15/39	6,500,000.00	8,071,552.71
T 4.5% 02/15/36	2,500,000.00	3,147,265.62
T 4.5% 05/15/17	9,800,000.00	11,276,890.67
T 4.5% 05/15/38	2,000,000.00	2,524,335.94
T 4.5% 08/15/39	4,000,000.00	5,057,734.36
T 4.5% 11/15/15	3,100,000.00	3,416,720.70
T 4.625% 02/15/17	5,000,000.00	5,739,843.75
T 4.625% 02/15/40	1,150,000.00	1,483,365.23
T 4.75% 02/15/37	1,500,000.00	1,956,064.45
T 4.75% 05/15/14	6,200,000.00	6,475,367.17
T 4.75% 08/15/17	1,300,000.00	1,519,121.09
T 5.0% 05/15/37	500,000.00	674,423.83
T 5.125% 05/15/16	4,800,000.00	5,464,781.23
T 5.25% 02/15/29	1,900,000.00	2,543,291.01
T 5.25% 11/15/28	1,300,000.00	1,737,556.63



	T 5.375% 02/15/31	2,010,000.00	2,758,882.04
	T 5.5% 08/15/28	1,200,000.00	1,640,882.80
	T 6.0% 02/15/26	1,900,000.00	2,670,427.73
	T 6.125% 08/15/29	900,000.00	1,316,390.62
	T 6.125% 11/15/27	2,220,000.00	3,196,106.25
	T 6.25% 05/15/30	1,880,000.00	2,801,126.56
	T 6.25% 08/15/23	3,500,000.00	4,893,027.33
	T 6.875% 08/15/25	1,000,000.00	1,496,503.91
	T 7.25% 05/15/16	6,350,000.00	7,626,449.25
	T 7.25% 08/15/22	2,600,000.00	3,814,738.27
	T 7.5% 11/15/16	5,100,000.00	6,318,521.47
	T 8.0% 11/15/21	1,700,000.00	2,556,341.79
	T 8.125% 08/15/19	2,100,000.00	2,983,517.58
	<b>アメリカドル小計</b>	<b>923,810,000.00</b>	<b>980,562,956.63</b> <b>(98,909,385,435)</b>
カナダドル	CAN 0.75% 05/01/14	1,000,000.00	997,295.00
	CAN 1% 02/01/15	200,000.00	199,867.00
	CAN 1.25% 03/01/18	1,700,000.00	1,690,463.00
	CAN 1.5% 06/01/23	950,000.00	911,221.00
	CAN 1.5% 09/01/17	900,000.00	905,220.00
	CAN 2% 06/01/16	1,400,000.00	1,433,789.00
	CAN 2% 12/01/14	5,300,000.00	5,375,657.50
	CAN 2.5% 06/01/15	3,000,000.00	3,087,045.00
	CAN 2.75% 06/01/22	2,000,000.00	2,149,450.00
	CAN 2.75% 09/01/16	3,100,000.00	3,249,606.00
	CAN 3% 12/01/15	2,900,000.00	3,035,981.00
	CAN 3.0% 06/01/14	5,150,000.00	5,250,914.25
	CAN 3.25% 06/01/21	1,900,000.00	2,110,776.50
	CAN 3.5% 06/01/20	2,350,000.00	2,635,113.75
	CAN 3.5% 12/01/45	1,700,000.00	2,051,194.50
	CAN 3.75% 06/01/19	3,050,000.00	3,434,513.50
	CAN 4% 06/01/16	2,150,000.00	2,328,794.00
	CAN 4% 06/01/17	2,400,000.00	2,649,096.00
	CAN 4.0% 06/01/41	2,750,000.00	3,534,506.25
	CAN 4.25% 06/01/18	1,750,000.00	1,989,968.75
	CAN 4.5% 06/01/15	3,000,000.00	3,206,220.00
	CAN 5% 06/01/14	2,600,000.00	2,703,168.00
CAN 5% 06/01/37	2,350,000.00	3,368,078.75	
CAN 5.75% 06/01/29	2,160,000.00	3,135,499.20	
CAN 5.75% 06/01/33	2,200,000.00	3,320,757.00	
CAN 8.0% 06/01/27	950,000.00	1,609,718.00	
	<b>カナダドル小計</b>	<b>58,910,000.00</b>	<b>66,363,912.95</b> <b>(6,482,427,016)</b>
オーストラリアドル	ACGB 2.75% 04/21/24	950,000.00	895,071.00
	ACGB 3.25% 04/21/29	550,000.00	514,217.00
	ACGB 4.25% 07/21/17	1,300,000.00	1,377,044.50
	ACGB 4.5% 04/15/20	2,900,000.00	3,156,041.00
	ACGB 4.5% 10/21/14	3,000,000.00	3,080,340.00

	ACGB 4.75% 04/21/27	1,250,000.00	1,402,618.75
	ACGB 4.75% 06/15/16	2,750,000.00	2,921,586.25
	ACGB 4.75% 10/21/15	1,200,000.00	1,260,324.00
	ACGB 5.25% 03/15/19	2,800,000.00	3,145,114.00
	ACGB 5.5% 01/21/18	2,500,000.00	2,791,612.50
	ACGB 5.5% 04/21/23	2,800,000.00	3,316,306.00
	ACGB 5.75% 05/15/21	2,750,000.00	3,243,735.00
	ACGB 5.75% 07/15/22	2,350,000.00	2,808,391.00
	ACGB 6% 02/15/17	3,200,000.00	3,577,024.00
	ACGB 6.25% 04/15/15	2,900,000.00	3,096,431.50
	ACGB 6.25% 06/15/14	1,200,000.00	1,245,738.00
	オーストラリアドル小計	34,400,000.00	37,831,594.50 (3,673,447,825)
イギリスポンド	UKT 1% 09/07/17	4,450,000.00	4,490,361.50
	UKT 1.75% 01/22/17	800,000.00	832,952.00
	UKT 1.75% 09/07/22	3,750,000.00	3,702,243.75
	UKT 2% 01/22/16	3,650,000.00	3,800,453.00
	UKT 2.75% 01/22/15	2,750,000.00	2,859,436.25
	UKT 3.25% 01/22/44	700,000.00	696,269.00
	UKT 3.75% 07/22/52	1,800,000.00	1,968,228.00
	UKT 3.75% 09/07/19	3,100,000.00	3,584,096.00
	UKT 3.75% 09/07/20	3,000,000.00	3,483,555.00
	UKT 3.75% 09/07/21	3,200,000.00	3,718,208.00
	UKT 4% 01/22/60	2,050,000.00	2,392,022.00
	UKT 4% 03/07/22	2,550,000.00	3,013,985.25
	UKT 4% 09/07/16	5,000,000.00	5,570,550.00
	UKT 4.25% 03/07/36	3,000,000.00	3,610,680.00
	UKT 4.25% 06/07/32	2,850,000.00	3,449,782.50
	UKT 4.25% 09/07/39	1,900,000.00	2,279,363.50
	UKT 4.25% 12/07/27	2,000,000.00	2,425,200.00
	UKT 4.25% 12/07/40	3,150,000.00	3,774,503.25
	UKT 4.25% 12/07/46	2,950,000.00	3,544,469.25
	UKT 4.25% 12/07/49	2,500,000.00	3,013,600.00
	UKT 4.25% 12/07/55	2,650,000.00	3,224,414.00
	UKT 4.5% 03/07/19	3,400,000.00	4,055,333.00
	UKT 4.5% 09/07/34	2,550,000.00	3,177,249.00
	UKT 4.5% 12/07/42	3,500,000.00	4,378,010.00
	UKT 4.75% 03/07/20	3,700,000.00	4,531,001.50
	UKT 4.75% 09/07/15	2,850,000.00	3,135,598.50
	UKT 4.75% 12/07/30	2,900,000.00	3,725,137.00
	UKT 4.75% 12/07/38	2,800,000.00	3,626,672.00
	UKT 5% 03/07/18	3,150,000.00	3,762,942.75
	UKT 5% 03/07/25	2,700,000.00	3,489,034.50
	UKT 5.0% 09/07/14	5,100,000.00	5,403,603.00
	UKT 6.0% 12/07/28	1,760,000.00	2,548,964.00
	UKT 8% 06/07/21	2,600,000.00	3,862,924.00
	UKT 8% 12/07/15	2,295,000.00	2,738,864.47
	UKT 8.75% 08/25/17	1,500,000.00	2,004,600.00

イギリスポンド小計		98,605,000.00	115,874,305.97 (17,685,895,320)
スイスフラン	SWISS 2.25% 07/06/20	100,000.00	113,257.50
	SWISS 3% 01/08/18	3,950,000.00	4,482,302.00
	SWISS 3.75% 06/10/15	800,000.00	862,868.00
	SWISS 4% 02/11/23	2,100,000.00	2,761,647.00
	SWISS 4% 04/08/28	300,000.00	426,012.00
スイスフラン小計		7,250,000.00	8,646,086.50 (907,060,934)
シンガポールドル	SIGB 0.5% 04/01/18	500,000.00	495,590.00
	SIGB 1.125% 04/01/16	600,000.00	612,690.00
	SIGB 2.25% 06/01/21	400,000.00	423,016.00
	SIGB 2.375% 04/01/17	450,000.00	481,479.75
	SIGB 2.5% 06/01/19	650,000.00	706,667.00
	SIGB 2.75% 04/01/42	500,000.00	493,157.50
	SIGB 2.875% 07/01/15	1,250,000.00	1,316,687.50
	SIGB 2.875% 09/01/30	450,000.00	477,288.00
	SIGB 3% 09/01/24	350,000.00	386,151.50
	SIGB 3.125% 09/01/22	900,000.00	1,018,192.50
	SIGB 3.25% 09/01/20	600,000.00	680,028.00
	SIGB 3.5% 03/01/27	1,100,000.00	1,265,605.00
	SIGB 3.625% 07/01/14	2,000,000.00	2,073,700.00
	SIGB 3.75% 09/01/16	800,000.00	886,484.00
SIGB 4% 09/01/18	750,000.00	874,571.25	
シンガポールドル小計		11,300,000.00	12,191,308.00 (971,647,247)
マレーシア リンギット	MGS 3.172% 07/15/16	700,000.00	701,781.50
	MGS 3.197% 10/15/15	300,000.00	301,110.00
	MGS 3.314% 10/31/17	2,550,000.00	2,565,006.75
	MGS 3.418% 08/15/22	400,000.00	405,948.00
	MGS 3.434% 08/15/14	3,000,000.00	3,017,880.00
	MGS 3.48% 03/15/23	1,100,000.00	1,129,375.50
	MGS 3.492% 03/31/20	1,350,000.00	1,368,225.00
	MGS 3.502% 05/31/27	2,200,000.00	2,201,375.00
	MGS 3.58% 09/28/18	2,000,000.00	2,039,280.00
	MGS 3.741% 02/27/15	4,800,000.00	4,865,856.00
	MGS 3.814% 02/15/17	1,100,000.00	1,125,954.50
	MGS 3.892% 03/15/27	1,150,000.00	1,215,170.50
	MGS 4.127% 04/15/32	700,000.00	744,054.50
	MGS 4.16% 07/15/21	2,750,000.00	2,941,276.25
	MGS 4.24% 02/07/18	2,650,000.00	2,772,310.75
	MGS 4.262% 09/15/16	6,100,000.00	6,314,903.00
	MGS 4.378% 11/29/19	3,500,000.00	3,732,820.00
	MGS 4.392% 04/15/26	300,000.00	328,789.50
MGS 4.72% 09/30/15	1,300,000.00	1,351,408.50	
MGS 5.094% 04/30/14	1,800,000.00	1,836,684.00	
MGS 5.248% 09/15/28	1,500,000.00	1,796,602.50	
マレーシアリンギット小計		41,250,000.00	42,755,811.75 (1,419,492,950)

スウェーデン クローナ	SGB 1.5% 11/13/23	7,600,000.00	7,381,272.00	
	SGB 3% 07/12/16	7,600,000.00	8,091,834.00	
	SGB 3.5% 03/30/39	7,150,000.00	8,309,336.75	
	SGB 3.5% 06/01/22	9,050,000.00	10,408,721.75	
	SGB 3.75% 08/12/17	11,050,000.00	12,276,218.50	
	SGB 4.25% 03/12/19	11,800,000.00	13,741,218.00	
	SGB 4.5% 08/12/15	5,900,000.00	6,376,631.50	
	SGB 5% 12/01/20	12,800,000.00	15,939,136.00	
	SGB 6.75% 05/05/14	15,300,000.00	16,149,915.00	
スウェーデンクローナ小計		88,250,000.00	98,674,283.50 (1,496,888,880)	
ノルウェー クローネ	NGB 2% 05/24/23	4,000,000.00	3,923,140.00	
	NGB 3.75% 05/25/21	8,600,000.00	9,726,213.00	
	NGB 4.25% 05/19/17	9,800,000.00	10,883,439.00	
	NGB 4.5% 05/22/19	6,200,000.00	7,195,658.00	
	NGB 5% 05/15/15	11,000,000.00	11,825,495.00	
ノルウェークローネ小計		39,600,000.00	43,553,945.00 (753,483,248)	
デンマーク クローネ	DGB 1.5% 11/15/23	3,900,000.00	3,907,117.50	
	DGB 2% 11/15/14	9,650,000.00	9,947,316.50	
	DGB 2.5% 11/15/16	2,400,000.00	2,598,120.00	
	DGB 3% 11/15/21	15,400,000.00	17,792,544.00	
	DGB 4% 11/15/15	15,300,000.00	16,825,639.50	
	DGB 4% 11/15/17	9,800,000.00	11,417,000.00	
	DGB 4% 11/15/19	14,100,000.00	17,067,133.50	
	DGB 4.5% 11/15/39	19,300,000.00	28,391,747.50	
	DGB 7% 11/10/24	4,300,000.00	6,828,421.50	
デンマーククローネ小計		94,150,000.00	114,775,040.00 (2,007,415,449)	
メキシコペソ	MBONO 5% 06/15/17	16,400,000.00	16,825,088.00	
	MBONO 6% 06/18/15	75,000,000.00	77,856,000.00	
	MBONO 6.5% 06/10/21	7,500,000.00	8,276,662.50	
	MBONO 7.25% 12/15/16	32,300,000.00	35,622,701.00	
	MBONO 8% 06/11/20	38,700,000.00	46,331,059.50	
	MBONO 8% 12/07/23	21,800,000.00	26,883,869.00	
	MBONO 8.5% 05/31/29	55,200,000.00	71,852,184.00	
	MBONO 8.5% 11/18/38	32,250,000.00	42,405,686.25	
メキシコペソ小計		279,150,000.00	326,053,250.25 (2,631,249,729)	
ポーランドズロチ	POLGB 3.75% 04/25/18	4,400,000.00	4,577,628.00	
	POLGB 4% 10/25/23	2,300,000.00	2,419,289.50	
	POLGB 4.75% 04/25/17	2,100,000.00	2,254,255.50	
	POLGB 4.75% 10/25/16	6,100,000.00	6,506,504.00	
	POLGB 5.25% 10/25/17	5,600,000.00	6,164,984.00	
	POLGB 5.25% 10/25/20	3,200,000.00	3,639,296.00	
	POLGB 5.5% 04/25/15	5,150,000.00	5,433,919.50	
	POLGB 5.5% 10/25/19	3,950,000.00	4,516,844.75	
	POLGB 5.75% 04/25/29	1,550,000.00	1,931,044.25	
	POLGB 5.75% 09/23/22	5,400,000.00	6,436,476.00	

	POLGB 5.75% 10/25/21	2,800,000.00	3,309,572.00	
	POLGB 6.25% 10/24/15	8,400,000.00	9,116,814.00	
	ポーランドズロチ小計	50,950,000.00	56,306,627.50 (1,747,757,717)	
南アフリカランド	SAGB 10.5% 12/21/26	20,300,000.00	26,362,189.00	
	SAGB 13.5% 09/15/15	8,850,000.00	10,413,396.75	
	SAGB 6.25% 03/31/36	12,100,000.00	9,916,252.50	
	SAGB 6.5% 02/28/41	8,700,000.00	7,171,584.00	
	SAGB 6.75% 03/31/21	14,000,000.00	14,417,550.00	
	SAGB 7% 02/28/31	9,200,000.00	8,570,996.00	
	SAGB 7.25% 01/15/20	15,300,000.00	16,211,880.00	
	SAGB 7.75% 02/28/23	3,500,000.00	3,797,920.00	
	SAGB 8% 12/21/18	12,700,000.00	13,967,777.50	
	SAGB 8.25% 09/15/17	14,000,000.00	15,352,540.00	
	SAGB 8.75% 02/28/48	3,900,000.00	4,149,678.00	
	SAGB 8.75% 12/21/14	6,000,000.00	6,326,910.00	
	南アフリカランド小計	128,550,000.00	136,658,673.75 (1,437,649,247)	
ユーロ	BGB 3% 09/28/19	750,000.00	830,531.25	
	BGB 3.25% 09/28/16	3,650,000.00	3,991,932.00	
	BGB 3.5% 03/28/15	900,000.00	955,629.00	
	BGB 3.75% 09/28/15	1,900,000.00	2,058,422.00	
	BGB 3.75% 09/28/20	3,950,000.00	4,575,936.75	
	BGB 4% 03/28/18	2,300,000.00	2,646,771.00	
	BGB 4% 03/28/22	3,100,000.00	3,649,118.50	
	BGB 4% 03/28/32	300,000.00	351,819.00	
	BGB 4.0% 03/28/17	3,300,000.00	3,726,756.00	
	BGB 4.0% 03/28/19	2,600,000.00	3,028,103.00	
	BGB 4.25% 03/28/41	2,000,000.00	2,450,090.00	
	BGB 4.25% 09/28/14	2,500,000.00	2,638,662.50	
	BGB 4.25% 09/28/21	1,200,000.00	1,437,252.00	
	BGB 4.25% 09/28/22	1,950,000.00	2,332,824.00	
	BGB 4.5% 03/28/26	1,600,000.00	1,964,600.00	
	BGB 5% 03/28/35	2,900,000.00	3,879,083.50	
	BGB 5.5% 03/28/28	3,350,000.00	4,567,440.25	
	BGB 5.5% 09/28/17	1,650,000.00	1,986,756.75	
	BGB 8.0% 03/28/15	1,350,000.00	1,544,474.25	
	BTNS 1.75% 02/25/17	1,600,000.00	1,674,032.00	
	BTNS 2% 07/12/15	2,200,000.00	2,286,449.00	
	BTNS 2.25% 02/25/16	3,200,000.00	3,374,144.00	
	BTNS 2.5% 01/15/15	5,300,000.00	5,508,051.50	
	BTNS 2.5% 07/25/16	5,500,000.00	5,867,812.50	
	BTNS 3% 07/12/14	6,100,000.00	6,300,995.00	
	BTPS 2.75% 12/01/15	1,600,000.00	1,630,704.00	
BTPS 3% 04/15/15	3,800,000.00	3,901,669.00		
BTPS 3% 06/15/15	4,900,000.00	5,028,551.50		
BTPS 3% 11/01/15	2,800,000.00	2,874,550.00		
BTPS 3.5% 06/01/14	3,000,000.00	3,076,065.00		

BTPS 3.5% 11/01/17	800,000.00	821,824.00	
BTPS 3.75% 03/01/21	2,600,000.00	2,633,787.00	
BTPS 3.75% 04/15/16	2,200,000.00	2,302,223.00	
BTPS 3.75% 08/01/15	6,050,000.00	6,296,083.75	
BTPS 3.75% 08/01/16	7,000,000.00	7,315,385.00	
BTPS 3.75% 08/01/21	7,250,000.00	7,339,428.75	
BTPS 4% 02/01/17	5,200,000.00	5,468,164.00	
BTPS 4% 02/01/37	4,000,000.00	3,645,620.00	
BTPS 4% 09/01/20	5,300,000.00	5,471,799.50	
BTPS 4.25% 02/01/15	6,300,000.00	6,598,147.50	
BTPS 4.25% 02/01/19	5,000,000.00	5,285,950.00	
BTPS 4.25% 03/01/20	2,950,000.00	3,089,933.25	
BTPS 4.25% 08/01/14	9,200,000.00	9,542,424.00	
BTPS 4.25% 09/01/19	2,050,000.00	2,159,828.75	
BTPS 4.5% 02/01/18	4,250,000.00	4,550,092.50	
BTPS 4.5% 02/01/20	6,350,000.00	6,748,113.25	
BTPS 4.5% 03/01/19	3,600,000.00	3,845,070.00	
BTPS 4.5% 03/01/26	2,900,000.00	2,979,634.00	
BTPS 4.5% 05/01/23	1,000,000.00	1,032,505.00	
BTPS 4.5% 08/01/18	4,600,000.00	4,924,622.00	
BTPS 4.75% 06/01/17	3,900,000.00	4,192,753.50	
BTPS 4.75% 08/01/23	5,700,000.00	6,026,154.00	
BTPS 4.75% 09/01/21	4,000,000.00	4,286,100.00	
BTPS 4.75% 09/15/16	2,050,000.00	2,203,637.25	
BTPS 5% 03/01/22	2,000,000.00	2,167,030.00	
BTPS 5% 03/01/25	4,000,000.00	4,284,900.00	
BTPS 5% 08/01/34	3,500,000.00	3,651,585.00	
BTPS 5% 09/01/40	3,350,000.00	3,440,969.25	
BTPS 5.0% 08/01/39	3,200,000.00	3,302,336.00	
BTPS 5.25% 08/01/17	5,040,000.00	5,529,862.80	
BTPS 5.25% 11/01/29	5,800,000.00	6,269,191.00	
BTPS 5.5% 09/01/22	2,100,000.00	2,336,334.00	
BTPS 5.5% 11/01/22	3,500,000.00	3,892,437.50	
BTPS 5.75% 02/01/33	2,600,000.00	2,972,970.00	
BTPS 6% 05/01/31	5,000,000.00	5,849,775.00	
BTPS 6.5% 11/01/27	3,800,000.00	4,614,891.00	
BTPS 7.25% 11/01/26	1,900,000.00	2,447,912.50	
BTPS 9% 11/01/23	800,000.00	1,126,928.00	
DBR 1.5% 02/15/23	2,100,000.00	2,120,443.50	
DBR 1.5% 09/04/22	2,900,000.00	2,945,327.00	
DBR 1.75% 07/04/22	4,400,000.00	4,577,452.00	
DBR 2% 01/04/22	2,600,000.00	2,775,617.00	
DBR 2.25% 09/04/20	1,400,000.00	1,536,507.00	
DBR 2.25% 09/04/21	3,800,000.00	4,148,099.00	
DBR 2.5% 01/04/21	3,200,000.00	3,565,472.00	
DBR 2.5% 07/04/44	1,800,000.00	1,880,568.00	
DBR 3% 07/04/20	4,700,000.00	5,405,940.00	
DBR 3.25% 01/04/20	3,600,000.00	4,185,900.00	

DBR 3.25% 07/04/15	5,300,000.00	5,661,592.50	
DBR 3.25% 07/04/21	3,000,000.00	3,511,350.00	
DBR 3.25% 07/04/42	2,200,000.00	2,659,899.00	
DBR 3.5% 01/04/16	4,600,000.00	5,013,310.00	
DBR 3.5% 07/04/19	3,900,000.00	4,569,025.50	
DBR 3.75% 01/04/15	2,550,000.00	2,703,522.75	
DBR 3.75% 01/04/17	6,700,000.00	7,560,246.50	
DBR 3.75% 01/04/19	3,500,000.00	4,118,292.50	
DBR 4% 07/04/16	4,000,000.00	4,480,660.00	
DBR 4.0% 01/04/18	4,500,000.00	5,249,632.50	
DBR 4.0% 01/04/37	3,950,000.00	5,216,528.00	
DBR 4.25% 07/04/14	7,700,000.00	8,059,936.50	
DBR 4.25% 07/04/17	3,200,000.00	3,719,888.00	
DBR 4.25% 07/04/18	4,050,000.00	4,825,433.25	
DBR 4.25% 07/04/39	2,350,000.00	3,272,704.00	
DBR 4.75% 07/04/28	2,000,000.00	2,731,420.00	
DBR 4.75% 07/04/34	3,150,000.00	4,506,169.50	
DBR 4.75% 07/04/40	2,700,000.00	4,059,153.00	
DBR 5.5% 01/04/31	2,950,000.00	4,419,395.00	
DBR 5.625% 01/04/28	2,500,000.00	3,681,300.00	
DBR 6% 06/20/16	560,000.00	660,450.00	
DBR 6.25% 01/04/24	1,500,000.00	2,206,620.00	
DBR 6.25% 01/04/30	1,300,000.00	2,067,630.50	
DBR 6.5% 07/04/27	1,700,000.00	2,686,119.00	
FRTR 0.25% 11/25/15	1,400,000.00	1,400,868.00	
FRTR 1% 05/25/18	1,900,000.00	1,920,425.00	
FRTR 2.25% 10/25/22	4,800,000.00	4,973,400.00	
FRTR 2.5% 10/25/20	4,200,000.00	4,547,277.00	
FRTR 2.75% 10/25/27	1,300,000.00	1,346,364.50	
FRTR 3% 04/25/22	6,500,000.00	7,191,697.50	
FRTR 3% 10/25/15	5,000,000.00	5,338,550.00	
FRTR 3.25% 04/25/16	5,050,000.00	5,481,118.50	
FRTR 3.25% 10/25/21	4,150,000.00	4,697,364.25	
FRTR 3.5% 04/25/15	7,900,000.00	8,409,471.00	
FRTR 3.5% 04/25/20	5,600,000.00	6,452,992.00	
FRTR 3.5% 04/25/26	5,650,000.00	6,397,890.50	
FRTR 3.75% 04/25/17	6,100,000.00	6,857,071.00	
FRTR 3.75% 04/25/21	6,450,000.00	7,553,982.00	
FRTR 3.75% 10/25/19	6,200,000.00	7,224,767.00	
FRTR 4% 04/25/18	4,800,000.00	5,557,464.00	
FRTR 4% 04/25/55	2,400,000.00	2,883,960.00	
FRTR 4% 04/25/60	1,600,000.00	1,929,312.00	
FRTR 4% 10/25/14	3,700,000.00	3,904,480.50	
FRTR 4% 10/25/38	4,500,000.00	5,361,367.50	
FRTR 4.25% 04/25/19	6,000,000.00	7,135,650.00	
FRTR 4.25% 10/25/17	5,750,000.00	6,650,047.50	
FRTR 4.25% 10/25/18	4,000,000.00	4,719,800.00	
FRTR 4.25% 10/25/23	5,900,000.00	7,147,112.50	

FRTR 4.5% 04/25/41	3,650,000.00	4,710,288.50	
FRTR 4.75% 04/25/35	3,600,000.00	4,728,402.00	
FRTR 5% 10/25/16	5,000,000.00	5,777,175.00	
FRTR 5.5% 04/25/29	4,000,000.00	5,559,240.00	
FRTR 5.75% 10/25/32	3,900,000.00	5,712,018.00	
FRTR 6.0% 10/25/25	2,400,000.00	3,384,444.00	
FRTR 8.5% 04/25/23	1,000,000.00	1,600,205.00	
FRTR 8.5% 10/25/19	1,120,000.00	1,637,596.80	
IRISH 3.9% 03/20/23	800,000.00	823,508.00	
IRISH 4.4% 06/18/19	1,500,000.00	1,630,605.00	
IRISH 4.5% 02/18/15	700,000.00	744,824.50	
IRISH 4.5% 04/18/20	3,850,000.00	4,177,789.00	
IRISH 4.5% 10/18/18	800,000.00	879,768.00	
IRISH 4.6% 04/18/16	2,000,000.00	2,182,570.00	
IRISH 5.4% 03/13/25	1,950,000.00	2,226,061.50	
IRISH 5.5% 10/18/17	500,000.00	568,502.50	
IRISH 5.9% 10/18/19	1,350,000.00	1,576,030.50	
NETHER 0.75% 04/15/15	1,000,000.00	1,012,610.00	
NETHER 1.25% 01/15/18	1,950,000.00	2,006,462.25	
NETHER 1.75% 07/15/23	1,250,000.00	1,251,843.75	
NETHER 2.25% 07/15/22	2,000,000.00	2,120,130.00	
NETHER 2.5% 01/15/17	2,100,000.00	2,259,033.00	
NETHER 2.5% 01/15/33	1,250,000.00	1,277,106.25	
NETHER 2.75% 01/15/15	1,400,000.00	1,461,677.00	
NETHER 3.25% 07/15/15	4,150,000.00	4,427,448.25	
NETHER 3.25% 07/15/21	2,550,000.00	2,924,289.00	
NETHER 3.5% 07/15/20	2,750,000.00	3,197,562.50	
NETHER 3.75% 01/15/23	1,900,000.00	2,261,503.50	
NETHER 3.75% 01/15/42	2,250,000.00	2,863,935.00	
NETHER 3.75% 07/15/14	3,850,000.00	4,011,854.00	
NETHER 4% 01/15/37	2,450,000.00	3,156,592.25	
NETHER 4% 07/15/16	2,800,000.00	3,124,478.00	
NETHER 4% 07/15/19	2,150,000.00	2,545,471.00	
NETHER 4.0% 07/15/18	2,850,000.00	3,321,489.75	
NETHER 4.5% 07/15/17	2,700,000.00	3,142,611.00	
NETHER 5.5% 01/15/28	2,100,000.00	2,991,765.00	
NETHER 7.5% 01/15/23	550,000.00	840,270.75	
OBL 0.5% 02/23/18	2,150,000.00	2,159,675.00	
OBL 0.5% 04/07/17	2,400,000.00	2,424,492.00	
OBL 0.75% 02/24/17	3,000,000.00	3,061,065.00	
OBL 1.25% 10/14/16	500,000.00	518,742.50	
OBL 1.75% 10/09/15	2,000,000.00	2,082,010.00	
OBL 2.25% 04/10/15	3,500,000.00	3,647,070.00	
OBL 2.5% 02/27/15	6,800,000.00	7,098,078.00	
OBL 2.5% 10/10/14	3,800,000.00	3,929,998.00	
OBL 2.75% 04/08/16	4,100,000.00	4,413,916.50	
RAGB 3.15% 06/20/44	600,000.00	673,287.00	
RAGB 3.2% 02/20/17	1,000,000.00	1,103,330.00	



RAGB 3.4% 10/20/14	900,000.00	942,084.00
RAGB 3.4% 11/22/22	900,000.00	1,040,193.00
RAGB 3.5% 07/15/15	2,650,000.00	2,841,303.50
RAGB 3.5% 09/15/21	3,200,000.00	3,725,632.00
RAGB 3.65% 04/20/22	400,000.00	470,300.00
RAGB 3.8% 01/26/62	500,000.00	656,830.00
RAGB 3.9% 07/15/20	2,700,000.00	3,202,848.00
RAGB 4% 09/15/16	2,650,000.00	2,971,657.00
RAGB 4.15% 03/15/37	2,150,000.00	2,785,830.25
RAGB 4.3% 07/15/14	2,000,000.00	2,096,340.00
RAGB 4.3% 09/15/17	700,000.00	812,028.00
RAGB 4.35% 03/15/19	1,500,000.00	1,795,192.50
RAGB 4.65% 01/15/18	3,000,000.00	3,552,585.00
RAGB 4.85% 03/15/26	1,400,000.00	1,846,383.00
RAGB 6.25% 07/15/27	1,400,000.00	2,103,276.00
RFGB 1.5% 04/15/23	600,000.00	592,953.00
RFGB 1.625% 09/15/22	800,000.00	806,964.00
RFGB 1.75% 04/15/16	600,000.00	627,114.00
RFGB 2.75% 07/04/28	650,000.00	701,863.50
RFGB 3.125% 09/15/14	1,150,000.00	1,196,379.50
RFGB 3.375% 04/15/20	1,150,000.00	1,328,727.25
RFGB 3.5% 04/15/21	400,000.00	467,288.00
RFGB 3.875% 09/15/17	1,400,000.00	1,601,278.00
RFGB 4% 07/04/25	1,350,000.00	1,659,231.00
RFGB 4.25% 07/04/15	1,400,000.00	1,522,717.00
RFGB 4.375% 07/04/19	1,050,000.00	1,269,198.00
SPGB 3% 04/30/15	1,800,000.00	1,832,976.00
SPGB 3.15% 01/31/16	6,100,000.00	6,209,952.50
SPGB 3.25% 04/30/16	1,000,000.00	1,019,805.00
SPGB 3.3% 10/31/14	2,100,000.00	2,151,261.00
SPGB 3.4% 04/30/14	900,000.00	918,094.50
SPGB 3.75% 10/31/15	400,000.00	412,880.00
SPGB 3.8% 01/31/17	4,000,000.00	4,118,720.00
SPGB 4% 04/30/20	3,000,000.00	3,034,275.00
SPGB 4% 07/30/15	4,550,000.00	4,721,899.00
SPGB 4.1% 07/30/18	3,900,000.00	4,050,754.50
SPGB 4.2% 01/31/37	2,600,000.00	2,286,557.00
SPGB 4.25% 10/31/16	6,850,000.00	7,160,202.25
SPGB 4.3% 10/31/19	2,400,000.00	2,484,000.00
SPGB 4.4% 01/31/15	7,400,000.00	7,729,485.00
SPGB 4.5% 01/31/18	900,000.00	948,586.50
SPGB 4.6% 07/30/19	3,000,000.00	3,163,395.00
SPGB 4.65% 07/30/25	1,800,000.00	1,798,479.00
SPGB 4.7% 07/30/41	2,000,000.00	1,886,450.00
SPGB 4.75% 07/30/14	2,700,000.00	2,806,272.00
SPGB 4.8% 01/31/24	2,900,000.00	2,961,944.00
SPGB 4.85% 10/31/20	4,100,000.00	4,331,814.00
SPGB 4.9% 07/30/40	2,100,000.00	2,046,439.50

	SPGB 5.4% 01/31/23	2,450,000.00	2,636,849.25	
	SPGB 5.5% 04/30/21	3,400,000.00	3,737,467.00	
	SPGB 5.5% 07/30/17	4,300,000.00	4,705,447.00	
	SPGB 5.75% 07/30/32	2,650,000.00	2,913,224.50	
	SPGB 5.85% 01/31/22	2,850,000.00	3,179,160.75	
	SPGB 5.9% 07/30/26	1,300,000.00	1,443,591.50	
	SPGB 6.0% 01/31/29	2,650,000.00	2,984,324.00	
	ユーロ小計	687,970,000.00	768,168,988.85 (100,153,872,766)	
	国債証券合計		240,277,673,763 (240,277,673,763)	
	合計		240,277,673,763 (240,277,673,763)	

(注)有価証券明細表注記

(1)通貨ごとの小計の欄における( )内は、邦貨換算額であります。

(2)合計金額欄の記載は、邦貨額であります。( )内は、外貨建有価証券に係るもので、内書であります。

(3)通貨の表示は、外貨についてはその通貨の単位、邦貨については円単位で表示しております。

(4)外貨建有価証券の通貨別内訳

通貨	銘柄数	組入時価比率	有価証券の 合計金額に 対する比率
アメリカドル	国債証券 134銘柄	100.0%	41.2%
カナダドル	国債証券 26銘柄	100.0%	2.7%
オーストラリアドル	国債証券 16銘柄	100.0%	1.5%
イギリスポンド	国債証券 35銘柄	100.0%	7.4%
スイスフラン	国債証券 5銘柄	100.0%	0.4%
シンガポールドル	国債証券 15銘柄	100.0%	0.4%
マレーシアリングgit	国債証券 21銘柄	100.0%	0.6%
スウェーデンクローナ	国債証券 9銘柄	100.0%	0.6%
ノルウェークローネ	国債証券 5銘柄	100.0%	0.3%
デンマーククローネ	国債証券 9銘柄	100.0%	0.8%
メキシコペソ	国債証券 8銘柄	100.0%	1.1%
ポーランドズロチ	国債証券 12銘柄	100.0%	0.7%
南アフリカランド	国債証券 12銘柄	100.0%	0.6%
ユーロ	国債証券 229銘柄	100.0%	41.7%

(注)組入時価比率は、通貨ごとの有価証券の合計金額に対する比率であります。

信用取引契約残高明細表

該当事項はありません。

デリバティブ取引及び為替予約取引の契約額等及び時価の状況表

注記事項(デリバティブ取引に関する注記)に記載したとおりであります。

不動産等明細表

該当事項はありません。

商品明細表

該当事項はありません。

商品投資等取引の契約額等及び時価の状況表

該当事項はありません。

その他特定資産の明細表

該当事項はありません。

借入金明細表

該当事項はありません。

[次へ](#)

## 2 ファンドの現況

純資産額計算書(平成25年6月28日現在)

資産総額	25,316,878,100 円
負債総額	12,682,467,653 円
純資産総額( - )	12,634,410,447 円
発行済口数	11,291,326,434 口
1口当たり純資産額( / )	1.1189 円
1万口当たり純資産額	11,189 円

(参考情報)

外国債券インデックス マザーファンド

資産総額	230,335,464,139 円
負債総額	472,106,236 円
純資産総額( - )	229,863,357,903 円
発行済口数	101,939,432,800 口
1口当たり純資産額( / )	2.2549 円
1万口当たり純資産額	22,549 円

### 第三部【委託会社等の情報】

#### 第1【委託会社等の概況】

##### 1 委託会社等の概況

原届出書の「第三部 委託会社等の情報」「第1 委託会社等の概況」「1 委託会社等の概況」につきましては、該当情報を以下の内容に訂正します。

（注）下線部\_\_\_は訂正部分を示します。

<訂正前>

（イ）資本金の額（平成24年12月28日現在）

（中略）

（ロ）委託会社の機構

会社の意思決定機構

（中略）

取締役会は、その決議をもって、取締役の中から、代表取締役若干名を選定します。また、代表取締役の中から社長1名を選定し、必要あるときは、取締役の中から、会長1名及び副社長、専務取締役、常務取締役若干名を選定することができます。

（中略）

投資運用の意思決定機構

（中略）

委託会社の機構は平成25年2月14日現在のものであり、今後変更となる場合があります。

<訂正後>

（イ）資本金の額（平成25年6月28日現在）

（中略）

（ロ）委託会社の機構

会社の意思決定機構

（中略）

取締役会は、その決議をもって、取締役の中から、代表取締役若干名を選定します。また、代表取締役の中から社長1名を選定し、必要あるときは、取締役の中から、副社長、専務取締役、常務取締役若干名を選定することができます。

（中略）

投資運用の意思決定機構

（中略）

委託会社の機構は平成25年8月27日現在のものであり、今後変更となる場合があります。

##### 2 事業の内容及び営業の概況

原届出書の「第三部 委託会社等の情報」「第1 委託会社等の概況」「2 事業の内容及び営業の概況」につきましては、該当情報を以下の内容に訂正します。

（注）下線部\_\_\_は訂正部分を示します。

<訂正前>

投資信託及び投資法人に関する法律に定める投資信託委託会社である委託会社は、証券投資信託の設定を行うとともに金融商品取引法に定める金融商品取引業者としてその運用（投資運用業）を行っています。また、

金融商品取引法に定める投資助言業務等の関連する業務を行っています。

平成24年12月28日現在、委託会社が運用の指図を行っている証券投資信託（マザーファンドを除きます。）

は次の通りです。

	本数（本）	純資産総額（百万円）
追加型株式投資信託	303	3,840,872
追加型公社債投資信託	0	0
単位型株式投資信託	5	710
単位型公社債投資信託	0	0
合計	308	3,841,582

<訂正後>

投資信託及び投資法人に関する法律に定める投資信託委託会社である委託会社は、証券投資信託の設定を行うとともに金融商品取引法に定める金融商品取引業者としてその運用（投資運用業）を行っています。また、金融商品取引法に定める投資助言業務等の関連する業務を行っています。

平成25年6月28日現在、委託会社が運用の指図を行っている証券投資信託（マザーファンドを除きます。）は次の通りです。

	本数（本）	純資産総額（百万円）
追加型株式投資信託	317	4,352,908
追加型公社債投資信託	0	0
単位型株式投資信託	2	180
単位型公社債投資信託	0	0
合計	319	4,353,089

[次へ](#)

### 3 委託会社等の経理状況

原届出書の「第三部 委託会社等の情報」「第1 委託会社等の概況」「3 委託会社等の経理状況」につきましては、以下の内容に更新・訂正します。

<更新・訂正後>

(1) 委託者である三井住友トラスト・アセットマネジメント株式会社（以下「委託者」という。）の財務諸表は、「財務諸表等の用語、様式及び作成方法に関する規則」（昭和38年大蔵省令第59号、以下「財務諸表等規則」という。）第2条に基づき、同規則及び「金融商品取引業等に関する内閣府令」（平成19年内閣府令第52号）により作成しております。

なお、財務諸表の金額については、千円未満の端数を切り捨てて記載しております。

(2) 委託者は、金融商品取引法第193条の2第1項の規定に基づき、当事業年度（自 平成24年4月1日 至 平成25年3月31日）の財務諸表について、有限責任 あずさ監査法人により監査を受けております。

[次へ](#)

## (1)貸借対照表

(単位：千円)

	前事業年度 (平成24年3月31日現在)	当事業年度 (平成25年3月31日現在)
資産の部		
流動資産		
現金及び預金	4,826,115	8,192,444
前払費用	30,184	81,751
未収委託者報酬	944,716	2,210,605
未収運用受託報酬	26,998	31,051
未収入金	75,514	676
一年以内返還予定保証金	187,128	-
繰延税金資産	69,857	61,743
その他	31,325	19,263
流動資産合計	6,191,840	10,597,535
固定資産		
有形固定資産		
建物	1 3,525	1 79,281
器具備品	1 14,970	1 103,209
建設仮勘定	62,454	-
有形固定資産合計	80,949	182,491
無形固定資産		
ソフトウェア	60,130	168,561
ソフトウェア仮勘定	12,151	-
その他無形固定資産	928	1,770
無形固定資産合計	73,209	170,332
投資その他の資産		
投資有価証券	43,194	47,112
長期前払費用	357	-
長期貸付金	-	31,838
会員権	-	25,000
その他の投資	165	633
貸倒引当金	-	31,838
投資その他の資産合計	43,717	72,746
固定資産合計	197,876	425,570
資産合計	6,389,717	11,023,105

(単位：千円)

	前事業年度 (平成24年3月31日現在)	当事業年度 (平成25年3月31日現在)
負債の部		
流動負債		



預り金	22,794	19,992
未払金	644,600	1,459,757
未払収益分配金	30	-
未払手数料	438,778	942,503
その他未払金	205,791	517,254
未払費用	112,121	82,209
未払法人税等	20,166	204,363
未払消費税等	5,683	11,940
賞与引当金	71,044	92,832
移転関連費用引当金	41,450	-
その他流動負債	-	21,231
流動負債合計	917,862	1,892,326
固定負債		
資産除去債務	-	12,281
退職給付引当金	199,976	268,531
繰延税金負債	308,964	303,555
固定負債合計	508,940	584,368
負債合計	1,426,803	2,476,694
純資産の部		
株主資本		
資本金	300,000	300,000
資本剰余金		
その他資本剰余金	-	350,000
資本剰余金合計	-	350,000
利益剰余金		
利益準備金	56,500	59,500
その他利益剰余金		
別途積立金	2,100,000	2,100,000
繰越利益剰余金	2,516,273	5,731,912
利益剰余金合計	4,672,773	7,891,412
株主資本合計	4,972,773	8,541,412
評価・換算差額等		
その他有価証券評価差額金	9,859	4,998
評価・換算差額等合計	9,859	4,998
純資産合計	4,962,913	8,546,410
負債・純資産合計	6,389,717	11,023,105

## (2) 損益計算書

(単位：千円)

前事業年度	当事業年度
(自 平成23年4月1日 至 平成24年3月31日)	(自 平成24年4月1日 至 平成25年3月31日)

営業収益			
委託者報酬	7,821,113	19,128,296	
運用受託報酬	98,179	94,659	
営業収益合計	7,919,292	19,222,955	
営業費用			
支払手数料	3,715,816	9,030,246	
広告宣伝費	61,165	73,287	
公告費	2,451	2,244	
調査費	1,023,870	4,132,154	
調査費	86,225	207,030	
委託調査費	936,024	3,922,394	
図書費	1,620	2,729	
営業雑経費	610,455	1,294,879	
通信費	10,764	21,905	
印刷費	121,287	330,735	
協会費	10,136	21,939	
諸会費	803	757	
情報機器関連費	436,328	874,151	
その他営業雑経費	31,135	45,391	
営業費用合計	5,413,759	14,532,812	
一般管理費			
給料	1,276,685	2,259,238	
役員報酬	35,160	78,205	
給料・手当	1,048,061	1,967,177	
賞与	193,464	213,855	
退職給付費用	66,790	64,787	
福利費	152,149	190,716	
交際費	1,012	879	
旅費交通費	25,687	45,160	
租税公課	16,148	25,420	
不動産賃借料	238,033	129,096	
寄付金	2,832	-	
減価償却費	55,540	129,966	
敷金償却	2,804	-	
諸経費	81,858	1	257,947
一般管理費合計	1,919,541	3,103,213	
営業利益	585,991	1,586,929	

(単位：千円)

前事業年度

(自 平成23年4月1日  
至 平成24年3月31日)

当事業年度

(自 平成24年4月1日  
至 平成25年3月31日)

営業外収益		
受取配当金	2,795	1,919
受取利息	13,889	6,475
投資有価証券売却益	149	924
貸倒引当金戻入	-	3,000
その他	2,125	2,552
営業外収益合計	18,961	14,873
営業外費用		
支払手数料	800	-
投資有価証券売却損	12	14,182
その他	74	361
営業外費用合計	887	14,544
経常利益	604,065	1,587,257
特別利益		
投資有価証券売却益	1,277,804	30,000
特別利益合計	1,277,804	30,000
特別損失		
統合関連損失	123,726	484,725
特別損失合計	123,726	484,725
税引前当期純利益	1,758,142	1,132,532
法人税、住民税及び事業税	241,760	369,828
法人税等調整額	368,903	56,358
法人税等合計	610,664	426,187
当期純利益	1,147,477	706,344

## (3)株主資本等変動計算書

(単位：千円)

	前事業年度	当事業年度
	(自 平成23年4月1日 至 平成24年3月31日)	(自 平成24年4月1日 至 平成25年3月31日)
株主資本		
資本金		
当期首残高	300,000	300,000
当期変動額		
当期変動額合計	-	-
当期末残高	300,000	300,000
資本剰余金		
その他資本剰余金		
当期首残高	-	-
当期変動額		
自己株式の消却	3,019,410	-
その他利益剰余金より振替	3,019,410	-
合併による増加	-	350,000
当期変動額合計	-	350,000
当期末残高	-	350,000

利益剰余金		
利益準備金		
当期首残高	53,500	56,500
当期変動額		
剰余金の配当に伴う積立	3,000	3,000
当期変動額合計	3,000	3,000
当期末残高	56,500	59,500
その他利益剰余金		
別途積立金		
当期首残高	5,100,000	2,100,000
当期変動額		
繰越利益剰余金へ振替	3,000,000	-
当期変動額合計	3,000,000	-
当期末残高	2,100,000	2,100,000
繰越利益剰余金		
当期首残高	1,421,205	2,516,273
当期変動額		
剰余金の配当	33,000	33,000
当期純利益	1,147,477	706,344
別途積立金より振替	3,000,000	-
その他資本剰余金へ振替	3,019,410	-
合併による増加	-	2,542,294
当期変動額合計	1,095,067	3,215,638
当期末残高	2,516,273	5,731,912
利益剰余金合計		
当期首残高	6,574,705	4,672,773
当期変動額		
剰余金の配当	30,000	30,000
当期純利益	1,147,477	706,344
その他資本剰余金へ振替	3,019,410	-
合併による増加	-	2,542,294
当期変動額合計	1,901,932	3,218,638
当期末残高	4,672,773	7,891,412

(単位：千円)

	前事業年度 (自 平成23年4月1日 至 平成24年3月31日)	当事業年度 (自 平成24年4月1日 至 平成25年3月31日)
自己株式		
当期首残高	-	-
当期変動額		
自己株式の取得	3,019,410	-
自己株式の消却	3,019,410	-
当期変動額合計	-	-
当期末残高	-	-
株主資本合計		
当期首残高	6,874,705	4,972,773
当期変動額		

剰余金の配当	30,000	30,000
当期純利益	1,147,477	706,344
その他資本剰余金へ振替	3,019,410	-
合併による増加	-	2,892,294
当期変動額合計	1,901,932	3,568,638
当期末残高	4,972,773	8,541,412
評価・換算差額等		
その他有価証券評価差額金		
当期首残高	8,501	9,859
当期変動額		
株主資本以外の項目の当期変動額（純額）	1,357	14,857
当期変動額合計	1,357	14,857
当期末残高	9,859	4,998
評価・換算差額等合計		
当期首残高	8,501	9,859
当期変動額		
株主資本以外の項目の当期変動額（純額）	1,357	14,857
当期変動額合計	1,357	14,857
当期末残高	9,859	4,998
純資産合計		
当期首残高	6,866,203	4,962,913
当期変動額		
剰余金の配当	30,000	30,000
当期純利益	1,147,477	706,344
その他資本剰余金へ振替	3,019,410	-
合併による増加	-	2,892,294
株主資本以外の項目の当期変動額（純額）	1,357	14,857
当期変動額合計	1,903,289	3,583,496
当期末残高	4,962,913	8,546,410

## 重要な会計方針

## 1. 有価証券の評価基準及び評価方法

その他有価証券

時価のあるもの

決算末日の市場価格等に基づく時価法によっております。（評価差額は、全部純資産直入法により処理し、売却原価は、移動平均法により算定しております。）

## 2. 固定資産の減価償却の方法

## (1)有形固定資産

定率法によっております。

（会計上の見積りの変更と区別することが困難な会計方針の変更）

当社は、法人税法の改正に伴い、当事業年度より、平成24年4月1日以後に取得した有形固定資産については、改正後の法人税法に基づく減価償却の方法に変更しております。

これにより、従来の方法に比べて、当事業年度の営業利益、経常利益及び税引前当期純利益はそれぞれ11,534千円増加しております。

## (2)無形固定資産

定額法によっております。

ただし、ソフトウェア（自社利用分）については、原則として社内における利用可能期間（5年）に基づいて償却しております。

## 3. 引当金の計上基準

## (1)貸倒引当金

一般債権については貸倒実績率により、貸倒懸念債権等特定の債権については、個別に回収可能性を検討し、回収不能見込額を計上しております。

## (2) 賞与引当金

従業員の賞与の支給に備えるため、支給見込額に基づき当事業年度の負担額を計上しております。

## (3) 退職給付引当金

従業員の退職に伴う退職金の支給に備えるため、当期末における簡便法による退職給付債務の見込額に基づき、当期末において発生していると認められる額を計上しております。

## 4. その他財務諸表作成のための基本となる重要な事項

## 消費税等の会計処理

消費税及び地方消費税の会計処理は税抜方式によっております。

## 注記事項

## (貸借対照表関係)

## 1 有形固定資産の減価償却累計額

	前事業年度 (平成24年3月31日)		当事業年度 (平成25年3月31日)	
建 物	84,592	千円	23,594	千円
器具備品	127,549	"	235,212	"
計	212,142	"	258,807	"

## (損益計算書関係)

1 関係会社に対するものは次のとおりであります。

	前事業年度 (自 平成23年4月1日 至 平成24年3月31日)		当事業年度 (自 平成24年4月1日 至 平成25年3月31日)	
諸経費		千円	97,199	千円

## (株主資本等変動計算書関係)

前事業年度（自 平成23年4月1日 至 平成24年3月31日）

## 1. 発行済株式の種類及び総数に関する事項

株式の種類	当事業年度期首	当事業年度増加	当事業年度減少	当事業年度末
普通株式（株）	6,000	-	3,000	3,000

(注) 普通株式の減少は、平成24年3月13日付取締役会決議に基づく自己株式の消却による減少であります。

## 2. 自己株式の種類及び株式数に関する事項

株式の種類	当事業年度期首	当事業年度増加	当事業年度減少	当事業年度末
普通株式（株）	-	3,000	3,000	-

(注) (1) 普通株式の増加は、平成24年2月21日付株主総会決議に基づく自己株式の取得による増加であります。

(2) 普通株式の減少は、平成24年3月13日付取締役会決議に基づく自己株式の消却による減少であります。

## 3. 剰余金の配当に関する事項

決議	株式の種類	配当金の 総額（千円）	1株当たり 配当額（円）	基準日	効力発生日
平成23年6月29日 定時株主総会	普通株式	30,000	5,000	平成23年3月31日	平成23年6月29日

## 4. 基準日が当事業年度に属する配当のうち、配当の効力発生日が翌事業年度となるもの

決議	株式の種類	配当金の 総額（千円）	配当金の 原資	1株当たり 配当額（円）	基準日	効力発生日
平成24年6月29日 定時株主総会	普通株式	30,000	利益剰余金	10,000	平成24年3月31日	平成24年6月29日

当事業年度（自 平成24年4月1日 至 平成25年3月31日）

## 1. 発行済株式の種類及び総数に関する事項

株式の種類	当事業年度期首	当事業年度増加	当事業年度減少	当事業年度末
普通株式（株）	3,000	-	-	3,000

## 2. 自己株式の種類及び株式数に関する事項

該当事項はありません。

## 3. 剰余金の配当に関する事項

決議	株式の種類	配当金の 総額（千円）	1株当たり 配当額（円）	基準日	効力発生日
平成24年6月29日 定時株主総会	普通株式	30,000	10,000	平成24年3月31日	平成24年6月29日

## 4. 基準日が当事業年度に属する配当のうち、配当の効力発生日が翌事業年度となるもの

平成25年6月28日開催の定時株主総会の議案として、普通株式の配当に関する事項を次の通り提案しております。

決議	株式の種類	配当金の 総額（千円）	配当金の 原資	1株当たり 配当額（円）	基準日	効力発生日
平成25年6月28日 定時株主総会	普通株式	30,000	利益剰余金	10,000	平成25年3月31日	平成25年6月28日

## (リ - ス取引関係)

該当事項はありません。

## (金融商品関係)

## 1. 金融商品の状況に関する事項

## (1)金融商品に対する取組方針

当社は、資金運用については短期的な預金を中心とする安全性の高い金融資産で運用し、必要な資金については内部留保を充てております。

## (2)金融商品の内容及びそのリスク

未収委託者報酬については、ファンドという相手方の性質上、信用リスク及び流動性リスクはきわめて低いものと考えております。また、投資有価証券は投資信託であり、投資信託については四半期ごとに時価を把握し、保有状況を継続的に見直しております。

未払金については、全て1年以内の支払期日であります。

## (3)金融商品に係るリスク管理体制

信用リスク（取引先の契約不履行に係るリスク）の管理

売上債権の管理については、社内規程を定め、随時確認を行うなどの管理を行っております。なお、未収委託者報酬については、ファンドという相手方の性質上、信用リスクはきわめて低いものと考えております。

## 市場リスク（為替や金利等の変動リスク）の管理

有価証券投資については、社内ガイドラインにて投資限度額や運用ルール（処分基準）を定めており、投資後も適宜時価を把握し、保有状況を継続的に見直しております。

## 資金調達に係る流動性リスク（支払期日に支払を実行できなくなるリスク）の管理

当社は、年度事業計画を策定し、これに基づいて必要となる資金を検討し、充足する十分な手元流動性を維持することで、流動性リスクを管理しております。

## 2. 金融商品の時価に関する事項

貸借対照表計上額、時価及びこれらの差額については、次のとおりであります。なお、時価を把握することが極めて困難と認められるものは、次表には含めておりません（注2）を参照ください。

前事業年度（平成24年3月31日）（単位：千円）

	貸借対照表計上額(*)	時価(*)	差額
(1)現金及び預金	4,826,115	4,826,115	-
(2)未収委託者報酬	944,716	944,716	-
(3)投資有価証券 其他有価証券	43,194	43,194	-
(4)未払金	(644,600)	(644,600)	-

(\*)負債に計上されているものについては、( )で示しております。

当事業年度（平成25年3月31日）（単位：千円）

	貸借対照表計上額(*)	時価(*)	差額
(1)現金及び預金	8,192,444	8,192,444	-
(2)未収委託者報酬	2,210,605	2,210,605	-
(3)投資有価証券 其他有価証券	47,112	47,112	-
(4)未払金	(1,459,757)	(1,459,757)	-

(\*)負債に計上されているものについては、( )で示しております。

## (注1) 金融商品の時価の算定方法

## (1)現金及び預金、及び(2)未収委託者報酬

これらは短期間で決済されるため、時価は帳簿価額と近似していることから、当該帳簿価額によっております。

## (3)投資有価証券

これらの時価について、投資信託は取引金融機関から提示された価格によっております。

## (4)未払金

これらは短期間で決済されるため、時価は帳簿価額と近似していることから、当該帳簿価額によっております。

## (注2) 金銭債権の決算日後の償還予定額

前事業年度（平成24年3月31日）（単位：千円）

	1年以内	1年超5年以内	5年超10年以内	10年超
現金及び預金	4,826,115	-	-	-
未収委託者報酬	944,716	-	-	-

当事業年度（平成25年3月31日）（単位：千円）

	1年以内	1年超5年以内	5年超10年以内	10年超



現金及び預金	8,192,444	-	-	-
未収委託者報酬	2,210,605	-	-	-

（有価証券関係）

1. その他有価証券

前事業年度（平成24年3月31日現在）

（単位：千円）

区分	取得原価	貸借対照表 計上額	差額
貸借対照表計上額が取得原価 を超えるもの			
その他	7,002	7,440	437
小計	7,002	7,440	437
貸借対照表計上額が取得原価 を超えないもの			
その他	51,511	35,754	15,756
小計	51,511	35,754	15,756
合計	58,513	43,194	15,318

当事業年度（平成25年3月31日現在）

（単位：千円）

区分	取得原価	貸借対照表 計上額	差額
貸借対照表計上額が取得原価 を超えるもの			
その他	37,315	45,159	7,843
小計	37,315	45,159	7,843
貸借対照表計上額が取得原価 を超えないもの			
その他	2,030	1,952	77
小計	2,030	1,952	77
合計	39,345	47,112	7,766

2. 事業年度中に売却したその他有価証券

前事業年度（自 平成23年4月1日 至 平成24年3月31日）（単位：千円）

売却額	売却益の合計額	売却損の合計額
1,483,441	1,277,954	12

当事業年度（自 平成24年4月1日 至 平成25年3月31日）（単位：千円）

売却額	売却益の合計額	売却損の合計額
114,040	30,924	14,182

（デリバティブ取引関係）

該当事項はありません。

## （退職給付関係）

## 1. 採用している退職給付制度の概要

当社は、確定給付型の制度として退職一時金制度を、また、確定拠出型の制度として確定拠出年金制度を採用しております。

## 2. 退職給付債務に関する事項

（単位：千円）

	前事業年度 （平成24年3月31日）	当事業年度 （平成25年3月31日）
(1) 退職給付債務	199,976	268,531
(2) 退職給付引当金	199,976	268,531

(注) 1. 当社は、退職給付債務の算定にあたり、簡便法を採用しております。

(注) 2. 当社の退職給付債務は退職一時金のみです。

## 3. 退職給付費用に関する事項

（単位：千円）

	前事業年度 （平成24年3月31日）	当事業年度 （平成25年3月31日）
(1) 退職給付費用	66,790	64,787

(注) 1. 当社は、退職給付債務の算定にあたり、簡便法を採用しております。

(注) 2. 金額には確定拠出年金への掛金支払額を含んでおり、前事業年度で12,680千円、当事業年度で13,971千円であります。

## 4. 退職給付債務等の計算の基礎に関する事項

当社は簡便法を採用しておりますので、基礎率等については、記載しておりません。

## （税効果会計関係）

## 1. 繰延税金資産及び繰延税金負債の発生の主な原因別の内訳

	前事業年度 （平成24年3月31日）	当事業年度 （平成25年3月31日）
繰延税金資産		
未払事業税	4,898 千円	16,142 千円
貸倒引当金繰入限度超過額	- "	11,347 "
賞与引当金損金算入限度超過額	27,004 "	35,285 "
退職給付引当金損金算入限度超過額	71,271 "	95,704 "
その他有価証券評価差額金	5,459 "	- "
移転関連費用引当金損金算入限度超過額	15,755 "	- "
減価償却超過額	12,745 "	1,067 "
敷金償却超過額	19,348 "	- "
その他	3,334 "	11,680 "
繰延税金資産 小計	159,817 "	171,228 "
評価性引当額	- "	11,347 "
繰延税金資産 合計	159,817 "	159,881 "
繰延税金負債		
その他有価証券評価差額金	- "	2,767 "
投資有価証券売却益益金不算入額	398,925 "	398,925 "
繰延税金負債 合計	398,925 "	401,693 "
繰延税金資産(負債)の純額	239,107 "	241,812 "

## 2. 法定実効税率と税効果会計適用後の法人税等の負担率との差異の原因となった主な項目別の内訳

	前事業年度 （平成24年3月31日）	当事業年度 （平成25年3月31日）
法定実効税率	40.69 %	- %
（調整）		
受取配当金等永久に益金に算入されない項目	4.14 "	- "
税率変更による期末繰延税金負債の減額修正	2.30 "	- "
その他	0.49 "	- "
税効果会計適用後の法人税等の負担率	34.73 "	- "

当事業年度は法定実効税率と税効果会計適用後の法人税等の負担率との間の差異が法定実効税率の100分の5以下であるため、注記を省略しております。

（持分法損益等）

該当事項はありません。

（セグメント情報等）

（セグメント情報）

当社は資産運用に関する事業の単一セグメントであるため記載を省略しております。

（関連情報）

1．製品及びサービスごとの情報

単一の製品・サービスの区分の営業収益が損益計算書の営業収益の90%を超えるため、記載を省略しております。

2．地域ごとの情報

(1) 営業収益

内国籍投資信託又は本邦顧客からの営業収益が損益計算書の営業収益の90%を超えるため、記載を省略しております。

(2) 有形固定資産

本邦に所在している有形固定資産の金額が貸借対照表の有形固定資産の金額の90%を超えるため、記載を省略しております。

3．主要な顧客ごとの情報

顧客の名称	営業収益
PIMCO 米国ハイイールド債券 通貨選択型ファンド（ブラジル・リアルコース）	2,429,898千円

（注）当社は約款に基づき投資信託財産から委託者報酬を得ているため、当該投資信託を顧客として上表は記載しております。

（報告セグメントごとの固定資産の減損損失に関する情報）

該当事項はありません。

（報告セグメントごとののれんの償却額及び未償却残高に関する情報）

該当事項はありません。

（報告セグメントごとの負ののれん発生益に関する情報）

該当事項はありません。

（関連当事者情報）

1．関連当事者との取引

財務諸表提出会社と関連当事者の取引

（ア）財務諸表提出会社の親会社

前事業年度（自 平成23年4月1日 至 平成24年3月31日）

種類	会社等の名称 又は氏名	所在地	資本金又は 出資金 (百万円)	事業の内容 又は職 業	議決権等 の被所有 割合	関連 当事者 との関係	取引の 内容	取引金額 (千円)	科目	期末残高 (千円)
----	----------------	-----	-----------------------	-------------------	--------------------	-------------------	-----------	--------------	----	--------------

親会社	三井住友トラスト・ホールディングス(株)	東京都千代田区	261,608	持株会社	(直接)100%	役員の兼任	投資有価証券の譲渡	67,316	-	-
-----	----------------------	---------	---------	------	----------	-------	-----------	--------	---	---

(注) 1. 上記金額のうち、取引金額には消費税等が含まれておりません。

2. 取引条件及び取引条件の決定方針等

投資有価証券の譲渡

投資有価証券の譲渡価格については、第三者による鑑定評価額により決定しております。

当事業年度(自平成24年4月1日至平成25年3月31日)

種類	会社等の名称又は氏名	所在地	資本金又は出資金(百万円)	事業の内容又は職業	議決権等の被所有割合	関連当事者との関係	取引の内容	取引金額(千円)	科目	期末残高(千円)
親会社	三井住友トラスト・ホールディングス(株)	東京都千代田区	261,608	持株会社	(直接)100%	役員の兼任	経営指導料の支払	97,199	-	-

(注) 1. 上記金額のうち、取引金額には消費税等が含まれておりません。

2. 取引条件及び取引条件の決定方針等

経営指導料

取引条件については、一般取引条件を勘案して決定しております。

(イ) 財務諸表提出会社の子会社及び関連会社等

該当事項はありません。

(ウ) 財務諸表提出会社と同一の親会社を持つ会社等及び財務諸表提出会社のその他の関係会社の子会社等

前事業年度(自平成23年4月1日至平成24年3月31日)

種類	会社等の名称又は氏名	所在地	資本金又は出資金(百万円)	事業の内容又は職業	議決権等の被所有割合	関連当事者との関係	取引の内容	取引金額(千円)	科目	期末残高(千円)
兄弟会社	住友信託銀行(株)	大阪市中央区	342,037	信託業務及び銀行業務	-	営業上の取引役員の兼任	投信販売代行手数料等の支払	2,721,441	未払手数料	286,815
							投資助言費用の支払	820,269	未払費用	104,322
兄弟会社	すみしん不動産(株)	東京都中央区	300	不動産仲介業務	-	-	投資有価証券の譲渡	185,484	-	-
							自己株式の取得	1,509,705	-	-
兄弟会社	住信カード(株)	東京都中央区	50	クレジットカード業務	-	-	投資有価証券の譲渡	494,720	-	-
							自己株式の取得	1,207,764	-	-
兄弟会社	住信情報サービス(株)	大阪府豊中市	100	コンピュータ関連業務	-	-	投資有価証券の譲渡	729,782	-	-
							自己株式の取得	301,941	-	-

(注) 1. 上記金額のうち、取引金額には消費税等が含まれておらず、期末残高には消費税等が含まれております。

2. 取引条件及び取引条件の決定方針等

投信販売代行手数料

ファンド毎の手数料率については、一般取引先に対する取引条件と同様に決定されております。

投資助言費用

各助言案件について、それぞれ合理的な水準にて助言料率を決定しております。

投資有価証券の譲渡及び自己株式の取得

投資有価証券及び自己株式の譲渡価格及び取得価格については、第三者による鑑定評価額により決定しております。

当事業年度（自 平成24年4月1日 至 平成25年3月31日）

種類	会社等の名称又は氏名	所在地	資本金又は出資金(百万円)	事業の内容又は職業	議決権等の被所有割合	関連当事者との関係	取引の内容	取引金額(千円)	科目	期末残高(千円)
兄弟会社	三井住友信託銀行(株)	東京都千代田区	342,037	信託業務及び銀行業務	-	営業上の取引役員の兼任	投信販売代行手数料等の支払	6,006,973	未払手数料	613,819
							投資助言費用の支払	2,226,006	その他未払金	221,229

(注) 1. 上記金額のうち、取引金額には消費税等が含まれておらず、期末残高には消費税等が含まれております。

2. 取引条件及び取引条件の決定方針等

投信販売代行手数料

ファンド毎の手数料率については、一般取引先に対する取引条件と同様に決定されております。

投資助言費用

各助言案件について、それぞれ合理的な水準にて助言料率を決定しております。

3. 平成24年4月1日付で以下の兄弟会社は合併し、商号及び所在地の変更を行っております。

旧商号	新商号	所在地
住友信託銀行(株)	三井住友信託銀行(株)	東京都千代田区
すみしん不動産(株)	三井住友トラスト不動産(株)	東京都中央区
住信カード(株)	三井住友トラスト・カード(株)	東京都港区
住信情報サービス(株)	三井住友トラスト・システム&サービス(株)	東京都府中市

(エ) 財務諸表提出会社の役員及び主要株主（個人の場合に限る。）等

該当事項はありません。

2. 親会社又は重要な関連会社に関する注記

(1) 親会社情報

前事業年度（平成24年3月31日）

三井住友トラスト・ホールディングス株式会社（東京証券取引所、大阪証券取引所、名古屋証券取引所に上場）

当事業年度（平成25年3月31日）

三井住友トラスト・ホールディングス株式会社（東京証券取引所、大阪証券取引所、名古屋証券取引所に上場）

(企業結合等関係)

前事業年度（自 平成23年4月1日 至 平成24年3月31日）

該当事項はありません。

当事業年度（自 平成24年4月1日 至 平成25年3月31日）

当社は、平成24年1月24日開催の取締役会における決議に基づき、中央三井アセットマネジメント株式会社と平成24年4月1日を効力発生日として合併する旨の「合併契約書」を平成24年1月31日付で締結いたしました。上記契約に基づき、当社及び中央三井アセットマネジメント株式会社は、平成24年4月1日付で合併いたしました。

1. 企業結合の概要

(1) 結合当事企業の名称及び当該事業の内容

結合企業

名称 当社

事業の内容 投資運用業、投資助言・代理業、第二種金融商品取引業

被結合企業

名称 中央三井アセットマネジメント株式会社

事業の内容 投資運用業、第二種金融商品取引業

## (2)企業結合日

平成24年4月1日

## (3)企業結合の法的形式

当社を吸収合併継続会社、中央三井アセットマネジメント株式会社を吸収合併消滅会社とする吸収合併による新株の発行、金銭の交付および資本金の増加はありません。

## (4)結合後企業の名称

三井住友トラスト・アセットマネジメント株式会社

## (5)その他取引の概要に関する事項

旧住友信託銀行グループと旧中央三井トラスト・グループは、平成23年4月1日に経営統合を行い、三井住友トラスト・ホールディングス株式会社（平成23年4月1日付で中央三井トラスト・ホールディングス株式会社が商号変更しております。）が誕生しました。今般、三井住友トラスト・ホールディングス株式会社のグループ会社として、経営統合の目的に鑑み、統合効果を最大化する一環として、当社及び中央三井アセットマネジメント株式会社が合併し「三井住友トラスト・アセットマネジメント株式会社」として発足しました。

## 2.実施した会計処理の概要

「企業結合に関する会計基準」（企業会計基準第21号 平成20年12月26日）及び「企業結合会計基準及び事業分離等会計基準に関する適用指針」（企業会計基準適用指針第10号 平成20年12月26日）に基づき、共通支配下の取引として処理いたしました。

## (1株当たり情報)

	前事業年度 (平成24年3月31日)	当事業年度 (平成25年3月31日)
1株当たり純資産額	1,654,304円66銭	2,848,803円51銭
1株当たり当期純利益	197,729円22銭	235,448円31銭

(注) 1. 潜在株式調整後1株当たり当期純利益金額については、潜在株式が存在しないため記載しておりません。

2. 1株当たり当期純利益の算定上の基礎は、以下の通りであります。

	前事業年度 (自 平成23年4月1日 至 平成24年3月31日)	当事業年度 (自 平成24年4月1日 至 平成25年3月31日)
当期純利益	1,147,477千円	706,344千円
普通株主に帰属しない金額	-	-
普通株式に係る当期純利益	1,147,477千円	706,344千円
期中平均株式数	5,803株	3,000株

[次へ](#)

## 5 その他

原届出書の「第三部 委託会社等の情報」「第1 委託会社等の概況」「5 その他」につきましては、該当情報を以下の内容に訂正します。

（注）下線部\_\_\_は訂正部分を示します。

<訂正前>

## (1) 定款の変更

委託会社は、平成24年4月1日に中央三井アセットマネジメント株式会社と合併し、商号を三井住友トラスト・アセットマネジメント株式会社に変更しました。

## (2) 訴訟事件その他の重要事項

平成25年2月14日現在、訴訟事件その他委託会社及びファンドに重要な影響を及ぼした事実及び重要な影響を及ぼすことが予想される事実は生じておりません。

<訂正後>

## (1) 定款の変更

委託会社は、平成25年4月1日に取締役の役位としての会長を削除しました。

## (2) 訴訟事件その他の重要事項

平成25年8月27日現在、訴訟事件その他委託会社及びファンドに重要な影響を及ぼした事実及び重要な影響を及ぼすことが予想される事実は生じておりません。

## 第2【その他の関係法人の概況】

原届出書の「第三部 委託会社等の情報」「第2 その他の関係法人の概況」につきましては、該当情報を以下の内容に訂正します。

(注) 下線部\_\_\_は訂正部分を示します。

<訂正前>

## 1 名称、資本金の額及び事業の内容

## (1)受託会社

(中略)

資本金の額：342,037百万円（平成24年9月末日現在）

(中略)

## (2)販売会社

名称	資本金の額（百万円） （平成24年9月末日現在）	事業の内容
----	-----------------------------	-------

(中略)

## 3 資本関係

(中略)

(参考)再信託受託会社

(中略)

資本金の額：51,000百万円（平成24年9月末日現在）

(後略)

<訂正後>

## 1 名称、資本金の額及び事業の内容

## (1)受託会社

(中略)

資本金の額：342,037百万円（平成25年3月末日現在）

(中略)

## (2)販売会社

名称	資本金の額（百万円） （平成25年3月末日現在）	事業の内容
----	-----------------------------	-------

(中略)

## 3 資本関係

(中略)

(参考)再信託受託会社

(中略)

資本金の額：51,000百万円（平成25年3月末日現在）

(後略)



# 独立監査人の監査報告書

平成25年7月26日

三井住友トラスト・アセットマネジメント株式会社

取締役会

御中

有限責任監査法人 トーマツ

指定有限責任社員  
業務執行社員

公認会計士 山田 信之

印

当監査法人は、金融商品取引法第193条の2第1項の規定に基づく監査証明を行うため、「ファンドの経理状況」に掲げられている外国債券インデックス 為替ヘッジあり（SMA専用）の平成24年11月27日から平成25年5月27日までの計算期間の財務諸表、すなわち、貸借対照表、損益及び剰余金計算書、注記表並びに附属明細表について監査を行った。

## 財務諸表に対する経営者の責任

経営者の責任は、我が国において一般に公正妥当と認められる企業会計の基準に準拠して財務諸表を作成し適正に表示することにある。これには、不正又は誤謬による重要な虚偽表示のない財務諸表を作成し適正に表示するために経営者が必要と判断した内部統制を整備及び運用することが含まれる。

## 監査人の責任

当監査法人の責任は、当監査法人が実施した監査に基づいて、独立の立場から財務諸表に対する意見を表明することにある。当監査法人は、我が国において一般に公正妥当と認められる監査の基準に準拠して監査を行った。監査の基準は、当監査法人に財務諸表に重要な虚偽表示がないかどうかについて合理的な保証を得るために、監査計画を策定し、これに基づき監査を実施することを求めている。

監査においては、財務諸表の金額及び開示について監査証拠を入手するための手続が実施される。監査手続は、当監査法人の判断により、不正又は誤謬による財務諸表の重要な虚偽表示のリスクの評価に基づいて選択及び適用される。財務諸表監査の目的は、内部統制の有効性について意見表明するためのものではないが、当監査法人は、リスク評価の実施に際して、状況に応じた適切な監査手続を立案するために、財務諸表の作成と適正な表示に関連する内部統制を検討する。また、監査には、経営者が採用した会計方針及びその適用方法並びに経営者によって行われた見積りの評価も含め全体としての財務諸表の表示を検討することが含まれる。

当監査法人は、意見表明の基礎となる十分かつ適切な監査証拠を入手したと判断している。

## 監査意見

当監査法人は、上記の財務諸表が、我が国において一般に公正妥当と認められる企業会計の基準に準拠して、外国債券インデックス 為替ヘッジあり（SMA専用）の平成25年5月27日現在の信託財産の状態及び同日をもって終了する計算期間の損益の状況をすべての重要な点において適正に表示しているものと認める。

## 利害関係

三井住友トラスト・アセットマネジメント株式会社及びファンドと当監査法人又は業務執行社員との間には、公認会計士法の規定により記載すべき利害関係はない。

以上

- 
- 1．上記は、当社が、監査報告書の原本に記載された事項を電子化したものであり、その原本は当社が別途保管しております。
  - 2．財務諸表の範囲にはX B R L データ自体は含まれておりません。

[次へ](#)

## 独立監査人の監査報告書

平成25年6月7日

三井住友トラスト・アセットマネジメント株式会社  
取締役会 御中

### 有限責任 あずさ監査法人

指定有限責任社員 業務執行社員	公認会計士	高波博之 印
指定有限責任社員 業務執行社員	公認会計士	白川芳樹 印
指定有限責任社員 業務執行社員	公認会計士	伊藤浩之 印

当監査法人は、金融商品取引法第193条の2第1項の規定に基づく監査証明を行うため、「委託会社等の経理状況」に掲げられている三井住友トラスト・アセットマネジメント株式会社の平成24年4月1日から平成25年3月31日までの第27期事業年度の財務諸表、すなわち、貸借対照表、損益計算書、株主資本等変動計算書、重要な会計方針及びその他の注記について監査を行った。

### 財務諸表に対する経営者の責任

経営者の責任は、我が国において一般に公正妥当と認められる企業会計の基準に準拠して財務諸表を作成し適正に表示することにある。これには、不正又は誤謬による重要な虚偽表示のない財務諸表を作成し適正に表示するために経営者が必要と判断した内部統制を整備及び運用することが含まれる。

### 監査人の責任

当監査法人の責任は、当監査法人が実施した監査に基づいて、独立の立場から財務諸表に対する意見を表明することにある。当監査法人は、我が国において一般に公正妥当と認められる監査の基準に準拠して監査を行った。監査の基準は、当監査法人に財務諸表に重要な虚偽表示がないかどうかについて合理的な保証を得るために、監査計画を策定し、これに基づき監査を実施することを求めている。

監査においては、財務諸表の金額及び開示について監査証拠を入手するための手続が実施される。監査手続は、当監査法人の判断により、不正又は誤謬による財務諸表の重要な虚偽表示のリスクの評価に基づいて選択及び適用される。財務諸表監査の目的は、内部統制の有効性について意見表明するためのものではないが、当監査法人は、リスク評価の実施に際して、状況に応じた適切な監査手続を立案するために、財務諸表の作成と適正な表示に関連する内部統制を検討する。また、監査には、経営者が採用した会計方針及びその適用方法並びに経営者によって行われた見積りの評価も含め全体としての財務諸表の表示を検討することが含まれる。

当監査法人は、意見表明の基礎となる十分かつ適切な監査証拠を入手したと判断している。

### 監査意見

当監査法人は、上記の財務諸表が、我が国において一般に公正妥当と認められる企業会計の基準に準拠して、三井住友トラスト・アセットマネジメント株式会社の平成25年3月31日現在の財政状態及び同日をもって終了する事業年度の経営成績をすべての重要な点において適正に表示しているものと認める。

### 利害関係

会社と当監査法人又は業務執行社員との間には、公認会計士法の規定により記載すべき利害関係はない。

以上

上記は、当社が、監査報告書の原本に記載された事項を電子化したものであり、その原本は当社が別途保管しております。