

【表紙】

【提出書類】	有価証券届出書
【提出先】	関東財務局長殿
【提出日】	2024年7月12日提出
【発行者名】	アセットマネジメントOne株式会社
【代表者の役職氏名】	取締役社長 杉原 規之
【本店の所在の場所】	東京都千代田区丸の内一丁目8番2号
【事務連絡者氏名】	酒井 隆
【電話番号】	03-6774-5100
【届出の対象とした募集（売出）内国投資 信託受益証券に係るファンドの名称】	D I A M国内債券パッシブ・ファンド
【届出の対象とした募集（売出）内国投資 信託受益証券の金額】	1兆円を上限とします。
【縦覧に供する場所】	該当事項はありません。

第一部【証券情報】

（１）【ファンドの名称】

DIAM国内債券パッシブ・ファンド

（以下「ファンド」または「当ファンド」といいます。）

（２）【内国投資信託受益証券の形態等】

契約型の追加型証券投資信託の受益権（以下「受益権」といいます。）

信用格付業者から提供されもしくは閲覧に供された信用格付、または信用格付業者から提供されもしくは閲覧に供される予定の信用格付はありません。

ファンドの受益権は、「社債、株式等の振替に関する法律」（以下「社振法」といいます。）の規定の適用を受けており、受益権の帰属は、後述の「（１１）振替機関に関する事項」に記載の振替機関等（後述の「（１１）振替機関に関する事項」に記載の振替機関および当該振替機関の下位の口座管理機関（社振法第2条に規定する「口座管理機関」をいい、振替機関を含めます。）をいいます。以下同じ。）の振替口座簿に記載または記録されることにより定まります（振替口座簿に記載または記録されることにより定まる受益権を「振替受益権」といいます。）。委託会社であるアセットマネジメントOne株式会社（以下、「委託会社」といいます。）は、やむを得ない事情等がある場合を除き、当該振替受益権を表示する受益証券を発行しません。また、振替受益権には無記名式や記名式の形態はありません。

（３）【発行（売出）価額の総額】

1兆円を上限とします。

（４）【発行（売出）価格】

お申込日の基準価額 とします。

「分配金自動けいぞく投資コース」により収益分配金の再投資を行う場合は、各計算期間終了日の基準価額とします。

「基準価額」とは、純資産総額（ファンドの資産総額から負債総額を控除した金額）を計算日の受益権総口数で除した価額をいいます。（ただし、便宜上1万口当りに換算した基準価額で表示することがあります。）

<基準価額の照会方法等>

基準価額は当ファンドの委託会社の毎営業日において、委託会社により計算され、公表されます。

当ファンドの基準価額は、以下の方法でご確認ください。

- ・販売会社へのお問い合わせ
- ・委託会社への照会

ホームページ URL <https://www.am-one.co.jp/>

コールセンター：0120-104-694（受付時間：営業日の午前9時から午後5時まで）

- ・計算日翌日付の日本経済新聞朝刊の「オープン基準価格」の欄をご参照ください。

（５）【申込手数料】

ありません。

(6) 【申込単位】

各販売会社が定める単位とします。

「分配金受取コース」および「分配金自動けいぞく投資コース」によるお申込みが可能です。お申込みになる販売会社によっては、どちらか一方のコースのみの取扱いとなる場合があります。

取扱コースおよびお申込単位は、販売会社にお問い合わせください。

「分配金自動けいぞく投資コース」により、収益分配金を再投資する場合は、1口単位となります。

当初元本は1口当たり1円です。

(7) 【申込期間】

継続申込期間：2024年7月13日から2025年1月15日まで

継続申込期間は、上記期間終了前に有価証券届出書を提出することによって更新されます。

(8) 【申込取扱場所】

当ファンドのお申込みにかかる取扱い等は販売会社が行います。

販売会社は、以下の方法でご確認ください。

・委託会社への照会

ホームページ URL <https://www.am-one.co.jp/>

コールセンター：0120-104-694（受付時間：営業日の午前9時から午後5時まで）

(9) 【払込期日】

取得申込者は、お申込みをされた販売会社が定める所定の日までに、買付代金を販売会社に支払うものとします。各取得申込日の発行価額の総額は、販売会社によって、追加信託が行われる日に、委託会社の指定する口座を經由して受託会社の指定するファンド口座（受託会社が信託事務の一部について委託を行っている場合は当該委託先の口座）に払込まれます。

(10) 【払込取扱場所】

取得申込者は、販売会社の定める方法により、販売会社に買付代金を支払うものとします。

払込取扱場所についてご不明な点は、以下の方法でご確認ください。

・委託会社への照会

ホームページ URL <https://www.am-one.co.jp/>

コールセンター：0120-104-694（受付時間：営業日の午前9時から午後5時まで）

(11) 【振替機関に関する事項】

ファンドの受益権にかかる振替機関は以下の通りです。

株式会社証券保管振替機構

(12) 【その他】

お申込みに際しては、販売会社所定の方法でお申込みください。

当ファンドは、収益の分配が行われた場合に収益分配金を受領する「分配金受取コース」と、収益分配金を無手数料で再投資する「分配金自動けいぞく投資コース」があり、「分配金自動けいぞく投資コース」を取得申込者が選択した場合、取得申込者は販売会社との間で「自動けいぞく投資約

款」にしたがい分配金再投資に関する契約を締結します。なお、販売会社によっては、当該契約または規定について同様の権利義務関係を規定する名称の異なる契約または規定を使用することがあり、この場合、当該別の名称に読み替えるものとします。

また、受益者と販売会社との間であらかじめ決められた一定の金額を一定期間毎に定時定額購入（積立）をすることができる場合があります。販売会社までお問い合わせください。

当ファンドのお申込みは、原則として販売会社の毎営業日に行われます。お申込みの受付は、原則として午後2時まで（申込締切時間は販売会社によって異なる場合があります。）にお申込みが行われ、かつ、お申込みの受付にかかる販売会社の所定の事務手続きが完了したものを当日のお申込みとします。

委託会社は、金融商品取引所等における取引の停止、その他やむを得ない事情があるときは、お申込みの受付を中止することおよびすでに受付けたお申込みの受付を取り消すことができるものとします。

受益権の取得申込者は販売会社に、取得申込みと同時にまたは予め、自己のために開設されたファンドの受益権の振替を行うための振替機関等の口座を示すものとし、当該口座に当該取得申込者にかかる口数の増加の記載または記録が行われます。

なお、販売会社は、当該取得申込みの代金の支払いと引き換えに、当該口座に当該取得申込者にかかる口数の増加の記載または記録を行うことができます。委託会社は、追加信託により分割された受益権について、振替機関等の振替口座簿への新たな記載または記録をするため社振法に定める事項の振替機関への通知を行うものとします。振替機関等は、委託会社から振替機関への通知があった場合、社振法の規定にしたがい、その備える振替口座簿への新たな記載または記録を行います。受託会社は、追加信託により生じた受益権については追加信託のつど、振替機関の定める方法により、振替機関へ当該受益権にかかる信託を設定した旨の通知を行います。

振替受益権について

ファンドの受益権は、社振法の規定の適用を受け、上記「（11）振替機関に関する事項」に記載の振替機関の振替業にかかる業務規程等の規則にしたがって取り扱われるものとします。

ファンドの収益分配金、償還金、解約代金は、社振法および上記「（11）振替機関に関する事項」に記載の振替機関の業務規程その他の規則にしたがって支払われます。

（参考）

投資信託振替制度

投資信託振替制度とは、ファンドの受益権の発生、消滅、移転をコンピュータシステムにて管理するものです。ファンドの設定、解約、償還等がコンピュータシステム上の帳簿（「振替口座簿」といいます。）への記載・記録によって行われますので、受益証券は発行されません。

第二部【ファンド情報】

第1【ファンドの状況】

1【ファンドの性格】

(1)【ファンドの目的及び基本的性格】

当ファンドは、NOMURA - B P I 総合の動きに連動する投資成果を目標として運用を行います。

当ファンドの信託金の限度額は、5,000億円とします。ただし、委託会社は、受託会社と合意のうえ、限度額を変更することができます。

<ファンドの特色>

1 主に「国内債券パッシブ・ファンド・マザーファンド」に投資を行い、「NOMURA-BPI総合」の動きに連動する投資成果をめざして運用を行います。

2 流動性基準等を勘案した投資対象銘柄群を設定し、計量モデルを用い、インデックスとの乖離を抑えます。日次・月次レベルでインデックスとの乖離を管理し、必要な場合には速やかに銘柄入替や組入比率の調整を行います。

※組入比率の調整には、債券先物取引等を活用する場合があります。

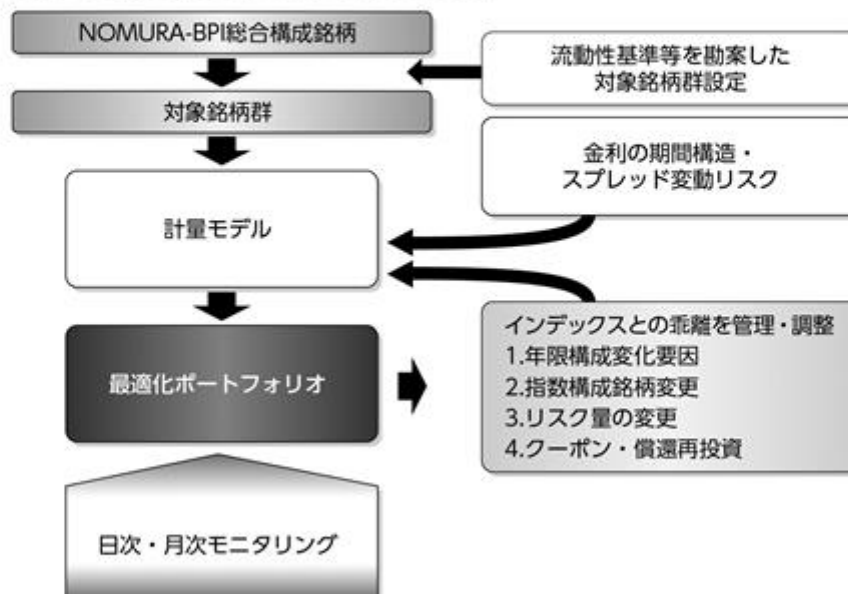

3 原則として、マザーファンドの組入比率は高位を維持します。

■ 分配方針

年1回の決算時(毎年10月12日(休業日の場合は翌営業日))に、経費控除後の利子配当等収益および売買益(評価益を含みます。)等の全額を対象として、委託会社が基準価額水準、市況動向等を勘案して、分配金額を決定します。

- 将来の分配金の支払いおよびその金額について保証するものではありません。
- 分配金額は、分配方針に基づいて委託会社が決定します。あらかじめ一定の額の分配をお約束するものではありません。分配金が支払われない場合もあります。

指数の著作権等

NOMURA - B P I 総合（NOMURA - ボンド・パフォーマンス・インデックス総合）は、野村フィデューシャリー・リサーチ&コンサルティング株式会社が公表する、国内で発行された公募利付債券の市場全体の動向を表す投資収益指数で、一定の組み入れ基準に基づいて構成された債券ポートフォリオのパフォーマンスを基に算出されます。

（注）NOMURA - B P I 総合の知的財産権その他一切の権利は野村フィデューシャリー・リサーチ&コンサルティング株式会社に帰属します。なお、野村フィデューシャリー・リサーチ&コンサルティング株式会社は、同指数の正確性、完全性、信頼性、有用性を保証するものではなく、ファンドの運用成果等に関して一切責任を負いません。

商品分類表

単位型投信 追加型投信	投資対象地域	投資対象資産 （収益の源泉）	補足分類
単位型投信	国内	株式	インデックス型
追加型投信	海外	不動産投信	特殊型
	内外	その他資産 （ ）	
		資産複合	

（注）当ファンドが該当する商品分類を網掛け表示しています。

商品分類定義

追加型投信	一度設定されたファンドであってもその後追加設定が行われ従来の信託財産とともに運用されるファンドをいいます。
国内	目論見書または投資信託約款において、組入資産による主たる投資収益が実質的に国内の資産を源泉とする旨の記載があるものをいいます。
債券	目論見書または投資信託約款において、組入資産による主たる投資収益が実質的に債券を源泉とする旨の記載があるものをいいます。
インデックス型	目論見書または投資信託約款において、各種指数に連動する運用成果をめざす旨の記載があるものをいいます。

属性区分表

投資対象資産	決算頻度	投資対象地域	投資形態	対象インデックス
株式 一般 大型株 中小型株	年1回 年2回 年4回	グローバル 日本 北米		日経225
債券 一般 公債 社債 その他債券 クレジット属性 ()	年6回 (隔月) 年12回 (毎月)	欧州 アジア オセアニア	ファミリーファ ンド	TOPIX
不動産投信 その他資産 (投資信託証券 (債券))	日々 その他 ()	中南米 アフリカ 中近東 (中東)	ファンド・オ ブ・ファンズ	その他 (NOMURA-BPI総合)
資産複合 () 資産配分固定型 資産配分変更型		エマージング		

(注) 当ファンドが該当する属性区分を網掛け表示しています。

属性区分定義

その他資産 （投資信託証券 （債券））	目論見書または投資信託約款において、投資信託証券への投資を通じて、主として債券へ実質的に投資する旨の記載があるものをいいます。 （注）商品分類表の投資対象資産は債券に分類され、属性区分表の投資対象資産はその他資産（投資信託証券（債券））に分類されます。
年1回	目論見書または投資信託約款において、年1回決算する旨の記載があるものをいいます。
日本	目論見書または投資信託約款において、組入資産による投資収益が日本の資産を源泉とする旨の記載があるものをいいます。
ファミリー ファンド	目論見書または投資信託約款において、親投資信託（ファンド・オブ・ファンズにのみ投資されるものを除く。）を投資対象として投資するものをいいます。
その他	日経225またはTOPIXにあてはまらない全てのものをいいます。

上記の分類は、一般社団法人投資信託協会の商品分類に関する指針に基づき記載しております。

上記以外の商品分類および属性区分の定義については、一般社団法人投資信託協会ホームページ（<https://www.toushin.or.jp/>）でご覧いただけます。

（2）【ファンドの沿革】

2009年1月30日 信託契約締結、ファンドの設定、ファンドの運用開始

2021年1月13日 信託報酬率（税抜）を「年率0.3%」から「年率0.2%」に引き下げ

(3) 【ファンドの仕組み】

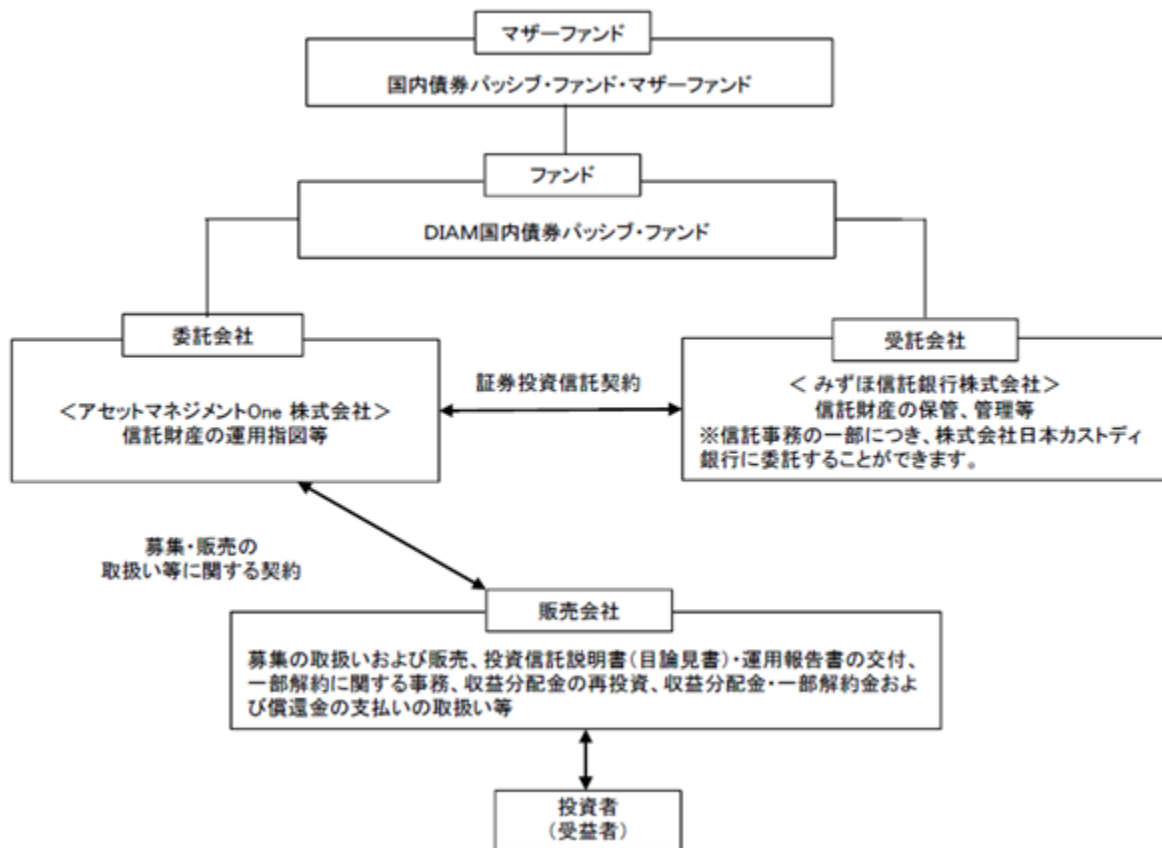

- ・「証券投資信託契約」の概要

委託会社と受託会社との間においては、当ファンドにかかる証券投資信託契約を締結しております。

当該契約の内容は、当ファンドの運用の基本方針、投資対象、投資制限、受益者の権利等を規定したものです。

- ・「募集・販売の取扱い等に関する契約」の概要

委託会社と販売会社との間においては、募集・販売の取扱い等に関する契約を締結しております。

当該契約の内容は、証券投資信託の募集・販売の取扱い、一部解約に関する事務、収益分配金の再投資、収益分配金・一部解約金および償還金の受益者への支払い等に関する包括的な規則を定めたものです。

ファミリーファンド方式とは

当ファンドは、「ファミリーファンド方式」により運用を行います。「ファミリーファンド方式」とは、複数のファンドを合同運用する仕組みで、投資者からの資金をまとめてベビーファンド（当ファンド）とし、その資金の全部または一部をマザーファンドの受益証券に投資して、その実質的な運用をマザーファンドにて行う仕組みです。

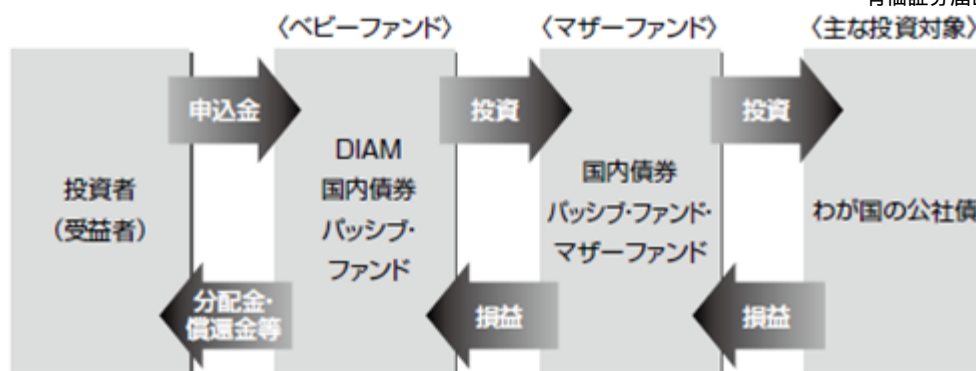

委託会社の概況

名称：アセットマネジメントOne株式会社

本店の所在の場所：東京都千代田区丸の内一丁目8番2号

資本金の額

20億円（2024年4月30日現在）

委託会社の沿革

1985年7月1日	会社設立
1998年3月31日	「証券投資信託法」に基づく証券投資信託の委託会社の免許取得
1998年12月1日	証券投資信託法の改正に伴う証券投資信託委託業のみなし認可
1999年10月1日	第一ライフ投信投資顧問株式会社を存続会社として興銀エヌダブルユ・アセットマネジメント株式会社および日本興業投信株式会社と合併し、社名を興銀第一ライフ・アセットマネジメント株式会社とする。
2008年1月1日	「興銀第一ライフ・アセットマネジメント株式会社」から「DIAMアセットマネジメント株式会社」に商号変更
2016年10月1日	DIAMアセットマネジメント株式会社、みずほ投信投資顧問株式会社、新光投信株式会社、みずほ信託銀行株式会社（資産運用部門）が統合し、商号をアセットマネジメントOne株式会社に変更

大株主の状況

（2024年4月30日現在）

株主名	住所	所有株数	所有比率
株式会社みずほフィナンシャルグループ	東京都千代田区大手町一丁目5番5号	28,000株 ¹	70.0% ²
第一生命ホールディングス株式会社	東京都千代田区有楽町一丁目13番1号	12,000株	30.0% ²

1：A種種類株式（15,510株）を含みます。

2：普通株式のみの場合の所有比率は、株式会社みずほフィナンシャルグループ51.0%、第一生命ホールディングス株式会社49.0%

2【投資方針】

(1)【投資方針】

<基本方針>

この投資信託は、NOMURA - B P I 総合の動きに連動する投資成果をめざして運用を行います。

<投資対象>

この投資信託は、国内債券パッシブ・ファンド・マザーファンド受益証券を主要投資対象とします。

<投資態度>

主として「国内債券パッシブ・ファンド・マザーファンド」受益証券に投資し、NOMURA - B P I 総合の動きに連動する投資成果をめざして運用を行います。
原則として、マザーファンド受益証券の組入比率は高位を維持します。
ただし、ファンドの資金動向、市況動向等に急激な変化が生じた場合、ならびに純資産総額が運用に支障をきたす水準となった場合等、やむを得ない事情が発生した場合には、上記のような運用が出来ない場合があります。

当ファンドが対象指数の変動をその基準価額の変動に適正に反映するための手法に関する事項については、上記 1ファンドの性格 (1)ファンドの目的及び基本的性格 <ファンドの特色> をご参照ください。

(2)【投資対象】

投資の対象とする資産の種類(約款第15条)

この信託において投資の対象とする資産の種類は、次に掲げるものとします。

1.次に掲げる特定資産(「特定資産」とは、投資信託及び投資法人に関する法律第2条第1項で定めるものをいいます。以下同じ。)

イ.有価証券

ロ.デリバティブ取引に係る権利(金融商品取引法第2条第20項に規定するものをいい、約款第21条、第22条および第23条に定めるものに限ります。)

ハ.金銭債権

ニ.約束手形

2.次に掲げる特定資産以外の資産

イ.為替手形

運用の指図範囲等(約款第16条第1項)

委託会社は、信託金を主としてアセットマネジメントOne株式会社を委託会社とし、みずほ信託銀行株式会社を受託会社として締結された国内債券パッシブ・ファンド・マザーファンドの受益証券のほか、次の有価証券(金融商品取引法第2条第2項の規定により有価証券とみなされる同項各号に掲げる権利を除くものとし、本邦通貨表示のものに限ります。)に投資することを指図します。

1.株券または新株引受権証書

2.国債証券

3. 地方債証券
 4. 特別の法律により法人の発行する債券
 5. 社債券（新株引受権証券と社債券が一体となった新株引受権付社債券（以下「分離型新株引受権付社債券」といいます。）の新株引受権証券を除きます。）
 6. 資産の流動化に関する法律に規定する特定社債券（金融商品取引法第2条第1項第4号で定めるものをいいます。）
 7. 投資法人債券（金融商品取引法第2条第1項第11号で定めるものをいい、振替投資法人債券を含みます。）
 8. 特別の法律により設立された法人の発行する出資証券（金融商品取引法第2条第1項第6号で定めるものをいいます。）
 9. 協同組織金融機関の優先出資に関する法律に規定する優先出資証券（金融商品取引法第2条第1項第7号で定めるものをいいます。）
 10. 資産の流動化に関する法律に規定する優先出資証券または新優先出資引受権を表示する証券（金融商品取引法第2条第1項第8号で定めるものをいいます。）
 11. コマーシャル・ペーパー
 12. 新株引受権証券（分離型新株引受権付社債券の新株引受権証券を含みます。以下同じ。）および新株予約権証券
 13. 外国または外国の者の発行する証券または証書で、上記1.～12.の証券または証書の性質を有するもの
 14. 投資信託または外国投資信託の受益証券（金融商品取引法第2条第1項第10号で定めるものをいい、振替投資信託受益権を含みます。）
 15. 投資証券または外国投資証券（金融商品取引法第2条第1項第11号で定めるものをいいます。）
 16. 外国貸付債権信託受益証券（金融商品取引法第2条第1項第18号で定めるものをいいます。）
 17. オプションを表示する証券または証書（金融商品取引法第2条第1項第19号で定めるものをいい、有価証券に係るものに限りません。）
 18. 預託証書（金融商品取引法第2条第1項第20号で定めるものをいいます。）
 19. 外国法人が発行する譲渡性預金証書
 20. 指定金銭信託の受益証券（金融商品取引法第2条第1項第14号で定める受益証券発行信託の受益証券に限りません。）
 21. 抵当証券（金融商品取引法第2条第1項第16号で定めるものをいいます。）
 22. 貸付債権信託受益権であって金融商品取引法第2条第1項第14号で定める受益証券発行信託の受益証券に表示されるべきもの
 23. 外国の者に対する権利で上記22.の有価証券の性質を有するもの
- なお、1.の証券または証書、13.ならびに18.の証券または証書のうち1.の証券または証書の性質を有するものを以下「株式」といい、2.から7.までの証券および13.ならびに18.の証券または証書のうち2.から7.までの証券の性質を有するものを以下「公社債」といい、14.の証券および15.の証券を以下「投資信託証券」といいます。

運用の指図範囲等（約款第16条第2項）

委託会社は、信託金を、上記 に掲げる有価証券のほか、次に掲げる金融商品(金融商品取引法第2条第2項の規定により有価証券とみなされる同項各号に掲げる権利を含みます。)により運用することを指図することができます。

1. 預金
2. 指定金銭信託(金融商品取引法第2条第1項第14号に規定する受益証券発行信託を除きます。)
3. コール・ローン
4. 手形割引市場において売買される手形
5. 貸付債権信託受益権であって金融商品取引法第2条第2項第1号で定めるもの
6. 外国の者に対する権利で上記5.の権利の性質を有するもの

（参考）当ファンドが投資対象とするマザーファンドの概要

ファンド名	国内債券パッシブ・ファンド・マザーファンド
基本方針	この投資信託は、NOMURA - BPI総合に連動する投資成果を目標として運用を行います。
主な投資対象	わが国の公社債を主要投資対象とします。
投資態度	<ol style="list-style-type: none"> 1.主としてわが国の公社債に投資し、「NOMURA - BPI総合」に連動する投資成果をめざして運用を行います。 2.公社債（債券先物取引等を含みます。）の組入比率は、原則として高位を維持します。ただし、市況動向・資金動向等により弾力的に変更を行う場合があります。 3.公社債の組入比率の調整には、債券先物取引等を活用する場合があります。
主な投資制限	<ol style="list-style-type: none"> 1.株式への投資は、転換社債の転換、新株予約権の行使および社債権者割当等により取得するものに限ります。 2.株式への投資割合は、信託財産の純資産総額の10%以下とします。 3.同一銘柄の株式への投資割合は、信託財産の純資産総額の10%以下とします。 4.同一銘柄の転換社債、ならびに新株予約権付社債のうち会社法第236条第1項第3号の財産が当該新株予約権付社債についての社債であって当該社債と当該新株予約権がそれぞれ単独で存在し得ないことをあらかじめ明確にしているもの（以下会社法施行前の旧商法第341条ノ3第1項第7号および第8号の定めがある新株予約権付社債を含め「転換社債型新株予約権付社債」といいます。）への投資は、信託財産の純資産総額の10%以下とします。 5.外貨建資産への投資は、信託財産の純資産総額の10%以下とします。 6.デリバティブ取引（法人税法第61条の5に定めるものをいいます。）は、価格変動、金利変動および為替変動により生じるリスクを減じる目的ならびに投資の対象とする資産を保有した場合と同様の損益を実現する目的以外には利用しません。 7.外国為替予約取引は、為替相場の変動により生じるリスクを減じる目的以外には利用しません。 8.一般社団法人投資信託協会規則に定める一の者に対する株式等エクスポージャー、債券等エクスポージャーおよびデリバティブ等エクスポージャーの信託財産の純資産総額に対する比率は、原則としてそれぞれ10%、合計で20%以内とすることとし、当該比率を超えることとなった場合には、委託会社は、一般社団法人投資信託協会規則にしたがい当該比率以内となるよう調整を行うこととします。

資金動向、市況動向等によっては、上記の運用ができない場合があります。

(3) 【運用体制】

a. ファンドの運用体制



投資環境見通しおよび運用方針の策定

経済環境見通し、資産別市場見通し、資産配分方針および資産別運用方針は月次で開催する「投資環境会議」および「投資方針会議」にて協議、策定致します。これらの会議は運用本部長・副本部長、運用グループ長等で構成されます。

運用計画の決定

各ファンドの運用は「投資環境会議」および「投資方針会議」における協議の内容を踏まえて、ファンド毎に個別に任命された運用担当者が行います。運用担当者は月次で運用計画書を作成し、運用本部長の承認を受けます。運用担当者は承認を受けた運用計画に基づき、運用を行います。

売買執行の実施

運用担当者は、売買計画に基づいて売買の執行を指図します。トレーディング担当者は、最良執行をめざして売買の執行を行います。

モニタリング

運用担当部署から独立したコンプライアンス・リスク管理担当部署（人数60～70人程度）は、運用に関するパフォーマンス測定、リスク管理および法令・信託約款などの遵守状況等のモニタリングを実施し、必要に応じて対応を指示します。

定期的に関催されるリスク管理に関する委員会等において運用リスク管理状況、運用実績、法令・信託約款などの遵守状況等について検証・報告を行います。

内部管理等のモニタリング

内部監査担当部署(人数10~20人程度)が運用、管理等に関する業務執行の適正性・妥当性・効率性等の観点からモニタリングを実施します。

b. ファンドの関係法人に関する管理

ファンドの関係法人である受託会社に対して、その業務に関する委託会社の管理担当部署は、内部統制に関する外部監査人による報告書等の定期的な提出を求め、必要に応じて具体的な事項に関するヒアリングを行う等の方法により、適切な業務執行体制にあることを確認します。

c. 運用体制に関する社内規則

運用体制に関する社内規則として運用管理規程および職務責任権限規程等を設けており、運用担当者の任務と権限の範囲を明示するほか、各投資対象の取り扱いに関して基準を設け、ファンドの商品性に則った適切な運用の実現を図ります。

また、売買執行、投資信託財産管理および法令遵守チェック等に関する各々の規程・内規を定めています。

運用体制は2024年4月30日現在のものであり、今後変更となる場合があります。

上記体制は、マザーファンドを通じた実質的な運用体制を記載しております。

(4) 【分配方針】

1 収益分配方針

毎決算時(原則として毎年10月12日。休業日の場合は翌営業日。)に以下の方針に基づき分配を行います。

(1) 分配対象額の範囲

経費控除後の利子配当等収益および売買益(評価益を含みます。)等の全額とします。

(2) 分配対象額についての分配方針

委託会社が基準価額水準、市況動向等を勘案して、分配金額を決定します。ただし、分配対象額が少額の場合は分配を行わないことがあります。

(3) 留保益の運用方針

留保益の運用については、特に制限を設けず、委託会社の判断に基づき、元本部分と同一の運用を行います。

2 収益の分配方式

(1) 信託財産から生ずる毎計算期末における利益は、次の方法により処理します。

1. 信託財産に属する配当等収益(配当金、利子、貸付有価証券に係る品貸料およびこれ等に類する収益から支払利息を控除した額をいいます。以下同じ。)とマザーファンドの信託財産に属する配当等収益のうち信託財産に属するとみなした額(以下「みなし配当等収益」といいます。)との合計額から、諸経費、監査費用および当該監査費用に係る消費税および地方消費税(以下「消費税等」といいます。)に相当する金額、信託報酬および当該信託報酬に係る消費税等に相当する金額を控除した後、その残額を受益者に分配することができます。なお、次期以降の分配金にあてるため、その一部を分配準備積立金として積み立てることができます。

2. 売買損益に評価損益を加減した額からみなし配当等収益を控除して得た利益金額(以下「売買益」といいます。)は、諸経費、監査費用および当該監査費用にかかる消費税等に相当する金額、信託報酬および当該信託報酬に係る消費税等に相当する金額を控除し、繰越欠損金のある時は、その全額を売買益をもって補填した後、受益者に分配することができます。なお、次期以降の分配金にあてるため、分配準備積立金として積み立てることができます。

(2) 上記1.および2.におけるみなし配当等収益とは、マザーファンドの信託財産に係る配当等収益の額に、マザーファンドの信託財産の純資産総額に占める信託財産に属するマザーファンド受益証券の時価総額の割合を乗じて得た額をいいます。

(3) 毎計算期末において、信託財産につき生じた損失は、次期に繰り越します。

3 収益分配金の支払い

収益分配金は、決算日において振替機関等の振替口座簿に記載または記録されている受益者(当該収益分配金にかかる決算日以前において一部解約が行われた受益権にかかる受益者を除きます。また、当該収益分配金にかかる決算日以前に設定された受益権で、取得申込代金支払前のため販売会社の名義で記載または記録されている受益権については、原則として取得申込者とします。)に、原則として決算日から起算して5営業日までにお支払いを開始します。

「分配金自動けいぞく投資コース」をお申込みの場合は、収益分配金は、税引後無手数料で再投資されますが、再投資により増加した受益権は、振替口座簿に記載または記録されます。

(5) 【投資制限】

マザーファンド受益証券への投資割合には、制限を設けません。(約款「運用の基本方針」2.運用方法(3)投資制限)

株式への実質投資割合は、信託財産の純資産総額の10%以内とします。(約款「運用の基本方針」2.運用方法(3)投資制限)

外貨建資産への投資は行いません。(約款「運用の基本方針」2.運用方法(3)投資制限)

デリバティブ取引(法人税法第61条の5に定めるものをいいます。)は、価格変動および金利変動により生じるリスクを減じる目的ならびに投資の対象とする資産を保有した場合と同様の損益を実現する目的以外には利用しません。(約款「運用の基本方針」2.運用方法(3)投資制限)

一般社団法人投資信託協会規則に定める一の者に対する株式等エクスポージャー、債券等エクスポージャーおよびデリバティブ等エクスポージャーの信託財産の純資産総額に対する比率は、原則としてそれぞれ10%、合計で20%以内とすることとし、当該比率を超えることとなった場合には、委託会社は、一般社団法人投資信託協会規則にしたがい当該比率以内となるよう調整を行うこととします。(約款「運用の基本方針」2.運用方法(3)投資制限)

投資する株式等の範囲(約款第19条)

1) 委託会社が投資することを指図する株式、新株引受権証券および新株予約権証券は、金融商品取引所等に上場されている株式の発行会社の発行するもの、金融商品取引所等に準ずる市場において取引されている株式の発行会社の発行するものとします。ただし、株主割当または社債権者割当により取得する株式および新株予約権証券については、この限りではありません。

2) 上記1)の規定にかかわらず、上場予定の株式、新株引受権証券および新株予約権証券で目論見書等において上場されることが確認できるものについては委託会社が投資することを指図することができるものとします。

信用取引の指図範囲（約款第20条）

- 1) 委託会社は、信託財産の効率的な運用に資するため、信用取引により株券を売付けることの指図をすることができます。なお、当該売付の決済については、株券の引き渡しまたは買戻しにより行うことの指図をすることができるものとします。
- 2) 上記1)の信用取引の指図は、次の1.～6.に掲げる有価証券の発行会社の発行する株券について行うことができるものとし、かつ次の1.～6.に掲げる株券数の合計数を超えないものとします。
 1. 信託財産に属する株券および新株引受権証券の権利行使により取得する株券
 2. 株式分割により取得する株券
 3. 有償増資により取得する株券
 4. 売出しにより取得する株券
 5. 信託財産に属する転換社債の転換請求および新株予約権（新株予約権付社債のうち会社法第236条第1項第3号の財産が当該新株予約権付社債についての社債であって当該社債と当該新株予約権がそれぞれ単独で存在し得ないことをあらかじめ明確にしているもの（以下会社法施行前の旧商法第341条ノ3第1項第7号および第8号の定めがある新株予約権付社債を含め「転換社債型新株予約権付社債」といいます。）の新株予約権に限り、）の行使により取得可能な株券
 6. 信託財産に属する新株引受権証券および新株引受権付社債券の新株引受権行使、または信託財産に属する新株予約権証券および新株予約権付社債券の新株予約権（5.に定めるものを除きます。）の行使により取得可能な株券

先物取引等の運用指図（約款第21条）

- 1) 委託会社は、信託財産に属する資産の効率的な運用ならびに価格変動リスクを回避するため、わが国の金融商品取引所における有価証券先物取引（金融商品取引法第28条第8項第3号イに掲げるものをいいます。以下同じ。）、有価証券指数等先物取引（金融商品取引法第28条第8項第3号ロに掲げるものをいいます。以下同じ。）、有価証券オプション取引（金融商品取引法第28条第8項第3号ハに掲げるものをいいます。以下同じ。）および外国の取引所におけるわが国の有価証券にかかるこれらの取引と類似の取引を行うことの指図をすることができます。なお、選択権取引は、オプション取引に含めるものとします（以下同じ。）。
- 2) 委託会社は、信託財産に属する資産の効率的な運用ならびに価格変動リスクを回避するため、わが国の取引所における金利にかかる先物取引およびオプション取引ならびに外国の取引所におけるわが国の金利にかかるこれらの取引と類似の取引を行うことの指図をすることができます。

スワップ取引の運用指図（約款第22条）

- 1) 委託会社は、信託財産に属する資産の効率的な運用ならびに価格変動リスクを回避するため、異なった受取金利、または異なった受取金利とその元本を一定の条件のもとに交換する取引（以下「スワップ取引」といいます。）を行うことの指図をすることができます。
- 2) スワップ取引の指図にあたっては、当該取引の契約期限が、原則として信託期間を超えないものとします。ただし、当該取引が当該信託期間内で全部解約が可能なものについてはこの限りではありません。
- 3) スワップ取引の評価は、当該取引契約の相手方が市場実勢金利等を基に算出した価額で評価するものとします。

- 4) 委託会社は、スワップ取引を行うにあたり担保の提供あるいは受入れが必要と認めるときは、担保の提供あるいは受入れの指図を行うものとします。

金利先渡取引の運用指図（約款第23条）

- 1) 委託会社は、信託財産に属する資産の効率的な運用ならびに価格変動リスクを回避するため、金利先渡取引を行うことの指図をすることができます。
- 2) 金利先渡取引の指図にあたっては、当該取引の決済日が、原則として信託期間を超えないものとします。ただし、当該取引が当該信託期間内で全部解約が可能なものについてはこの限りではありません。
- 3) 金利先渡取引の評価は、当該取引契約の相手方が市場実勢金利等をもとに算出した価額で評価するものとします。
- 4) 委託会社は、金利先渡取引を行うにあたり担保の提供あるいは受入れが必要と認めるときは、担保の提供あるいは受入れの指図を行うものとします。

デリバティブ取引等にかかる投資制限（約款第23条の2）

デリバティブ取引等について、一般社団法人投資信託協会規則の定めるところにしたがい、合理的な方法により算出した額が信託財産の純資産総額を超えないものとします。

有価証券の貸付けの指図および範囲（約款第24条）

- 1) 委託会社は、信託財産の効率的な運用に資するため、信託財産に属する株式および公社債を次の1.および2.の範囲内で貸付けの指図をすることができます。
 - 1.株式の貸付けは、貸付時点において、貸付株式の時価合計額が、信託財産で保有する株式の時価合計額を超えないものとします。
 - 2.公社債の貸付けは、貸付時点において、貸付公社債の額面金額の合計額が、信託財産で保有する公社債の額面金額の合計額を超えないものとします。
- 2) 上記1)の1.および2.で定める限度額を超えることとなった場合には、委託会社は速やかに、その超える額に相当する契約の一部の解約を指図するものとします。
- 3) 委託会社は、有価証券の貸付にあたって必要と認めるときは、担保の受入の指図を行うものとします。

資金の借入れ（約款第30条）

- 1) 委託会社は、信託財産の効率的な運用ならびに運用の安定性を図るため、一部解約に伴う支払資金の手当て（一部解約に伴う支払資金の手当てのために借入れた資金の返済を含みます。）を目的として、または再投資にかかる収益分配金の支払資金の手当てを目的として、資金借入れ（コール市場を通じる場合を含みます。）の指図をすることができます。なお、当該借入金をもって有価証券等の運用は行わないものとします。
- 2) 一部解約に伴う支払資金の手当てにかかる借入期間は、受益者への解約代金支払開始日から信託財産で保有する有価証券等の売却代金の受渡日までの間または受益者への解約代金支払開始日から信託財産で保有する有価証券等の解約代金入金日までの間もしくは受益者への解約代金支払開始日から信託財産で保有する有価証券等の償還金の入金日までの期間が5営業日以内である場合の当該期間とし、資金借入額は、借入れ指図を行う日の信託財産の純資産総額の10%以内における、当該有価証券等の売却代金または解約代金および有価証券等の償還金の合計額を限度とします。
- 3) 収益分配金の再投資にかかる借入期間は信託財産から収益分配金が支弁される日からその翌営業日までとし、資金借入額は収益分配金の再投資額を限度とします。
- 4) 借入金の利息は信託財産中より支弁します。

同一法人の発行する株式への投資制限（投資信託及び投資法人に関する法律 第9条）

委託会社は、同一の法人の発行する株式について、委託会社が運用の指図を行う全ての委託会社指図型投資信託につき、投資信託財産として有する当該株式にかかる議決権（株主総会において決議をすることができる事項の全部につき議決権を行使することができない株式についての議決権を除き、会社法第879条第3項の規定により議決権を有するものとみなされる株式についての議決権を含む。）の総数が、当該株式にかかる議決権の総数に100分の50を乗じて得た数を超えることとなる場合においては、投資信託財産をもって当該株式を取得することを受託会社に指図してはなりません。

3【投資リスク】

< 基準価額の主な変動要因 >

当ファンドは、値動きのある有価証券等に投資しますので、ファンドの基準価額は変動します。これらの運用による損益はすべて投資者のみなさまに帰属します。したがって、投資者のみなさまの投資元本は保証されているものではなく、基準価額の下落により、損失を被り、投資元本を割り込むことがあります。

また、投資信託は預貯金と異なります。

金利リスク

金利の上昇（債券の価格の下落）は、基準価額の下落要因となります。

金利リスクとは、金利の変動を受けて債券の価格が変動するリスクをいいます。一般的に金利が上昇した場合には、債券の価格は下落します。当ファンドは実質的に債券に投資をしますので、金利変動により基準価額が上下します。

信用リスク

投資する有価証券の発行者の財政難・経営不安・倒産等の発生は、基準価額の下落要因となります。

当ファンドが実質的に投資する債券の発行者が経営不安・倒産に陥った場合、またこうした状況に陥ると予想される場合等には、債券の価格が下落したりその価値がなくなることがあり、基準価額が下がる要因となります。

基準価額の変動要因は、上記に限定されるものではありません。

< その他の留意点 >

当ファンドのお取引に関しては、金融商品取引法第37条の6の規定（いわゆるクーリング・オフ）の適用はありません。

当ファンドは、大量の解約が発生し短時間で解約資金を手当てする必要性が生じた場合や主たる取引市場において市場環境が急変した場合等に、一時的に組入資産の流動性が低下し、市場実勢から期待できる価格で取引できないリスク、取引量が限られてしまうリスクがあります。これにより、基準価額にマイナスの影響をおよぼす可能性や、換金のお申込みの受付が中止となる可能性、すでに受付けた換金のお申込みの受付が取り消しとなる可能性、換金代金のお支払が遅延する可能性があります。

有価証券の貸付等においては、取引相手先の倒産等による決済不履行リスクを伴います。

収益分配金に関する留意点として、以下の事項にご留意ください。

収益分配は、計算期間中に発生した運用収益（経費控除後の配当等収益および売買益（評価益を含みます。））を超えて行われる場合があります。したがって、分配金の水準は、必ずしも計算期間におけるファンドの収益率を示すものではありません。

受益者の個別元本の状況によっては、分配金の全額または一部が、実質的には元本の一部払戻しに相当する場合があります。個別元本とは、追加型投資信託を保有する受益者毎の取得元本のこと、受益者毎に異なります。

分配金は純資産総額から支払われます。このため、分配金支払い後の純資産総額は減少することとなり、基準価額が下落する要因となります。計算期間中の運用収益以上に分配金の支払いを行う場合、当期決算日の基準価額は前期決算日と比べて下落することになります。

当ファンドは、ファミリーファンド方式で運用を行います。そのため、当ファンドが投資対象とするマザーファンドを投資対象とする他のベビーファンドに追加設定・解約等があった場合、資金変動等が起こり、その結果、当該マザーファンドにおいて売買等が生じた場合等には、当ファンドの基準価額に影響をおよぼす場合があります。

当ファンドはマザーファンドへの投資を通じてNOMURA - BPI総合に連動する投資成果をめざして運用を行いますが、当該インデックス構成全銘柄を組入れない場合があること、資金流入から組入公社債の売買執行までのタイミングにずれが生じること、売買時のコストや信託報酬等の費用を負担すること等により、基準価額と当該インデックスが乖離する場合があります。

資金動向、市況動向等によっては、投資態度にしたがった運用ができない場合があります。

委託会社は、金融商品取引所等における取引の停止、その他やむを得ない事情があるときは、お申込みの受付または解約の受付を中止することおよびすでに受付けたお申込みの受付または解約の受付を取り消すことができるものとします。

当ファンドは受益権口数が10億口を下回ることとなった場合、対象インデックスが改廃された場合、受益者のため有利と認められる場合、その他やむを得ない事情がある場合は、当初定められていた信託期間の途中でも信託を終了（繰上償還）する場合があります。

注意事項

- イ. 当ファンドは、実質的に公社債など値動きのある有価証券に投資しますので、基準価額は変動します。
- ロ. 投資信託は、預金等や保険契約ではありません。また、預金保険機構および保険契約者保護機構の保護の対象ではありません。加えて、証券会社を通して購入していない場合には投資者保護基金の対象にもなりません。
- ハ. 投資信託は、購入金額について元本保証および利回り保証のいずれもありません。

二．投資信託は、投資した資産の価値が減少して購入金額を下回る場合があります、これによる損失は購入者が負担することとなります。

< リスク管理体制 >

委託会社におけるファンドの投資リスクに対する管理体制については、以下のとおりです。

- ・運用リスクの管理：運用担当部署から独立したコンプライアンス・リスク管理担当部署が、運用リスクを把握、管理し、その結果に基づき運用担当部署へ対応の指示等を行うことにより、適切な管理を行います。
- ・運用パフォーマンス評価：運用担当部署から独立したリスク管理担当部署が、ファンドの運用パフォーマンスについて定期的に分析を行い、結果の評価を行います。
- ・運用評価委員会：上記のとおり運用リスクの管理状況、運用パフォーマンス評価等の報告を受け、運用評価委員会は総合的な見地から運用状況全般の管理・評価を行います。

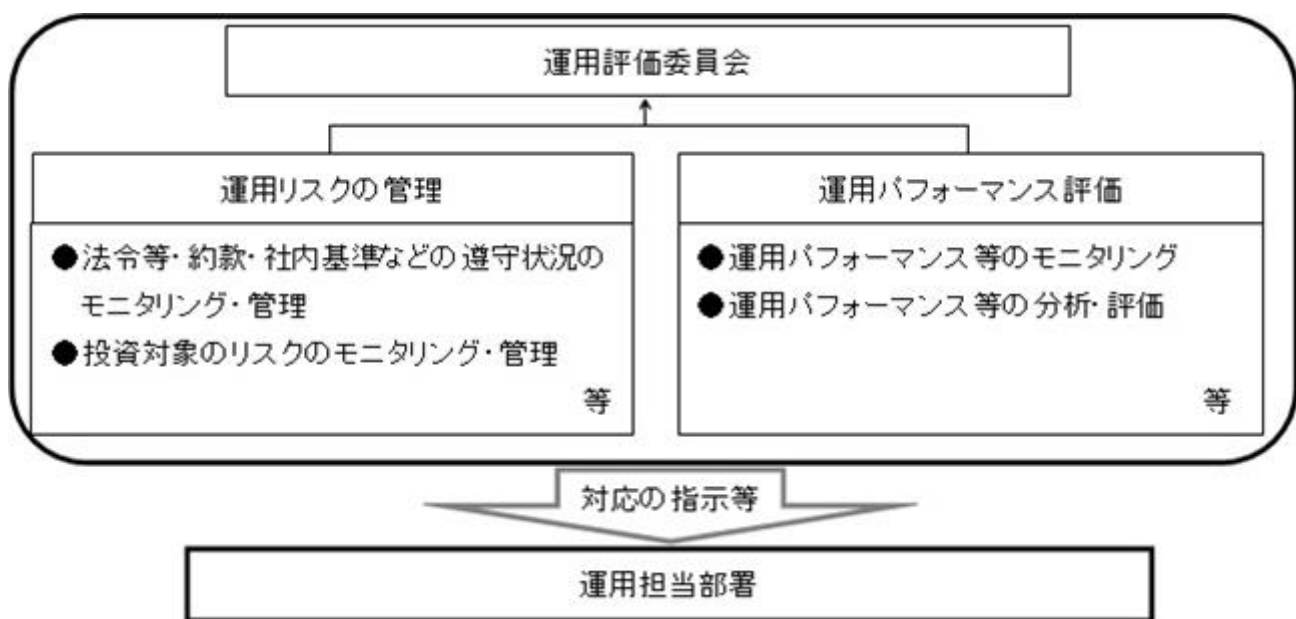

- ・流動性リスク管理：委託会社では、流動性リスク管理に関する規程を定め、ファンドの組入資産の流動性リスクのモニタリング等を実施するとともに、緊急時対応策の策定・検証等を行います。運用評価委員会等は、流動性リスク管理の適切な実施の確保や流動性リスク管理態勢について、監督します。

リスク管理体制は2024年4月30日現在のものであり、今後変更となる場合があります。

<参考情報>

ファンドの年間騰落率および分配金再投資基準価額の推移

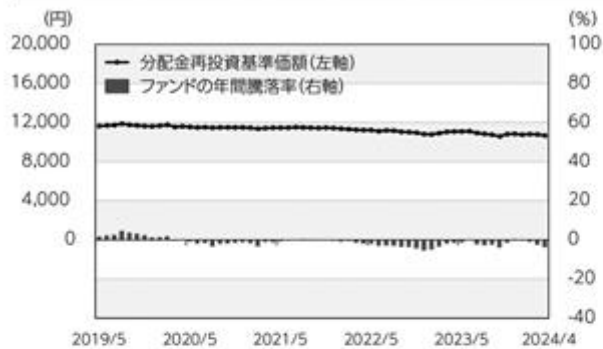

ファンドと他の代表的な資産クラスとの年間騰落率の比較

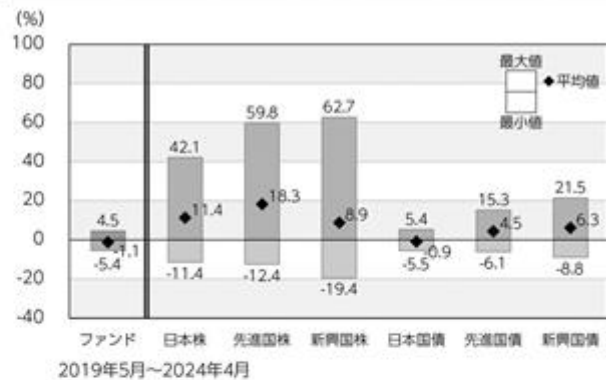

*ファンドの分配金再投資基準価額は、税引前の分配金を再投資したものとみなして計算した基準価額が記載されていますので、実際の基準価額とは異なる場合があります。

*ファンドの年間騰落率は、税引前の分配金を再投資したものとみなして計算した年間騰落率が記載されていますので、実際の基準価額に基づいて計算した年間騰落率とは異なる場合があります。

*上記期間の各月末における直近1年間の騰落率の平均値・最大値・最小値を、ファンドおよび代表的な資産クラスについて表示し、ファンドと代表的な資産クラスを定量的に比較できるように作成したものです。

*すべての資産クラスがファンドの投資対象とは限りません。

各資産クラスの指数

日本株	東証株価指数(TOPIX) (配当込み)	[東証株価指数(TOPIX)]は、日本の株式市場を広範に網羅し、投資対象としての機能性を有するマーケット・ベンチマークです。同指数の指数値および同指数にかかる標準または商標は、株式会社JPX総研または株式会社JPX総研の関連会社(以下「JPX」という。)の知的財産であり、指数の算出、指数値の公表、利用など同指数に関するすべての権利・ノウハウおよび同指数にかかる標準または商標に関するすべての権利はJPXが有しています。
先進国株	MSCIコクサイ・インデックス (配当込み、円ベース)	[MSCIコクサイ・インデックス]は、MSCI Inc.が開発した株価指数で、日本を除く世界の主要先進国の株価指数を、各国の株式時価総額をベースに合成したものです。同指数に関する著作権、知的財産権その他一切の権利はMSCI Inc.に帰属します。また、MSCI Inc.は同指数の内容を変更する権利および公表を停止する権利を有しています。
新興国株	MSCIエマージング・マーケット・インデックス (配当込み、円ベース)	[MSCIエマージング・マーケット・インデックス]は、MSCI Inc.が開発した株価指数で、新興国の株価指数を、各国の株式時価総額をベースに合成したものです。同指数に関する著作権、知的財産権その他一切の権利はMSCI Inc.に帰属します。また、MSCI Inc.は同指数の内容を変更する権利および公表を停止する権利を有しています。
日本国債	NOMURA-BPI国債	[NOMURA-BPI国債]は、野村フィデューシャリー・リサーチ&コンサルティング株式会社が国内で発行された公募利付国債の市場全体の動向を表すために開発した投資収益指数です。同指数の知的財産権その他一切の権利は野村フィデューシャリー・リサーチ&コンサルティング株式会社に帰属します。なお、野村フィデューシャリー・リサーチ&コンサルティング株式会社は、同指数の正確性、完全性、信頼性、有用性を保証するものではなく、ファンドの運用成果等に関して一切責任を負いません。
先進国債	FTSE世界国債インデックス (除く日本、円ベース)	[FTSE世界国債インデックス(除く日本)]は、FTSE Fixed Income LLCにより運営され、日本を除く世界主要国の国債の総合収益率を各市場の時価総額で加重平均した債券インデックスです。同指数はFTSE Fixed Income LLCの知的財産であり、指数に関するすべての権利はFTSE Fixed Income LLCが有しています。
新興国債	JPモルガンGBI-EMグローバル・ディバーシファイド(円ベース)	[JPモルガンGBI-EMグローバル・ディバーシファイド]は、J.P.モルガン・セキュリティーズ・エルエルシーが公表している新興国の現地通貨建ての国債で構成されている時価総額加重平均指数です。同指数に関する著作権等の知的財産その他一切の権利はJ.P.モルガン・セキュリティーズ・エルエルシーに帰属します。また、同社は同指数の内容を変更する権利および公表を停止する権利を有しています。

(注)海外の指数は為替ヘッジなしによる投資を想定して、円換算しております。

4【手数料等及び税金】

(1)【申込手数料】

ありません。

(2)【換金（解約）手数料】

ありません。

(3)【信託報酬等】

ファンドの日々の純資産総額に対して年率0.22%（税抜0.2%）

支払先	内訳（税抜）	主な役務
委託会社	年率0.15%	信託財産の運用、目論見書等各種書類の作成、基準価額の算出等の対価
販売会社	年率0.02%	購入後の情報提供、交付運用報告書等各種書類の送付、口座内でのファンドの管理等の対価
受託会社	年率0.03%	運用財産の保管・管理、委託会社からの運用指図の実行等の対価

信託報酬 = 運用期間中の基準価額 × 信託報酬率

信託報酬は、毎日計上（ファンドの基準価額に反映）され、毎計算期間の最初の6ヵ月終了日（休業日の場合は翌営業日）および毎計算期末または信託終了のときに信託報酬にかかる消費税等相当額とともに信託財産から支払われます。

税法が改正された場合等には、上記内容が変更になることがあります。

(4)【その他の手数料等】

信託財産留保額

ありません。

その他の費用

その他費用・手数料として、お客様の保有期間中、以下の費用等を信託財産からご負担いただきます。

信託財産に関する租税、信託事務の処理に要する諸費用ならびに受託会社の立替えた立替金の利息および借入金の利息等は、受益者の負担とし、信託財産から支払われます。

監査法人等に支払うファンドの監査にかかる費用は、受益者の負担とし、毎日計上（ファンドの基準価額に反映）され、毎計算期間の最初の6ヵ月終了日（休業日の場合は翌営業日）および毎計算期末または信託終了のとき、当該監査に要する費用にかかる消費税等相当額とともに信託財産から支払われます。

有価証券の売買時の売買委託手数料および有価証券取引にかかる手数料・税金、先物・オプション取引に要する費用、当該手数料にかかる消費税等相当額は、受益者の負担とし、信託財産から支払われます。

マザーファンドで負担する有価証券の売買時の売買委託手数料および有価証券取引にかかる手数料・税金、先物・オプション取引に要する費用、当該手数料にかかる消費税等相当額および外貨建資産の保管等に要する費用は、間接的に当ファンドで負担することになります。

上記の「その他の費用」については、運用状況等により変動するものであり、事前に料率、上限額等を示すことができません。

税法が改正された場合等には、上記内容が変更になることがあります。

(5) 【課税上の取扱い】

当ファンドは、課税上「株式投資信託」として取扱われます。

個人の受益者に対する課税

収益分配時

収益分配金のうち課税扱いとなる普通分配金については、配当所得として、20.315%（所得税15.315%（復興特別所得税を含みます。）および地方税5%）の税率で源泉徴収による申告不要制度が適用されます。なお、確定申告により、申告分離課税または総合課税（配当控除の適用なし）のいずれかを選択することもできます。

詳しくは、販売会社にお問い合わせください。

解約時および償還時

解約時および償還時の差益（譲渡益）については、譲渡所得として、20.315%（所得税15.315%（復興特別所得税を含みます。）および地方税5%）の税率での申告分離課税が適用されます。

原則として確定申告が必要ですが、特定口座（源泉徴収口座）を利用する場合、20.315%（所得税15.315%（復興特別所得税を含みます。）および地方税5%）の税率による源泉徴収が行われます。

解約価額および償還価額から取得費用（申込手数料および当該手数料にかかる消費税等に相当する金額を含みます。）を控除した利益。

買取請求による換金の際の課税については、販売会社にお問い合わせください。

損益通算について

解約（換金）時および償還時の差損（譲渡損）については、確定申告を行うことにより上場株式等（上場株式、上場投資信託（ETF）、上場不動産投資信託（REIT）、公募株式投資信託および特定公社債等（公募公社債投資信託を含みます。）など。以下同じ。）の譲渡益ならびに上場株式等の配当所得および利子所得の金額（配当所得については申告分離課税を選択したものに限り、）との損益通算ならびに3年間の繰越控除の対象とすることができます。また、特定口座（源泉徴収口座）をご利用の場合、その口座内において損益通算を行います（確定申告不要）。詳しくは販売会社にお問い合わせください。

少額投資非課税制度「愛称：NISA（ニーサ）」をご利用の場合

少額投資非課税制度「NISA（ニーサ）」は、少額上場株式等に関する非課税制度であり、一定の額を上限として、毎年、一定額の範囲で新たに購入した公募株式投資信託などから生じる配当所得および譲渡所得が無期限で非課税となります。ご利用になれるのは、販売会社で非課税口座を開設し、税法上の要件を満たした商品を購入するなど、一定の条件に該当する方が対象となります。なお、他の口座の上場株式等の譲渡益および上場株式等の配当所得等の金額との損益通算を行うことはできません。詳しくは、販売会社にお問い合わせください。

当ファンドは、NISAの「成長投資枠（特定非課税管理勘定）」の対象ですが、販売会社により取扱いが異なる場合があります。詳しくは、販売会社にお問い合わせください。

法人の受益者に対する課税

収益分配金のうち課税扱いとなる普通分配金ならびに解約時および償還時の個別元本超過額については、15.315%（所得税15.315%（復興特別所得税を含みます。））の税率による源泉徴収が行われます。なお、地方税の源泉徴収は行われません。

買取請求による換金の際の課税については、販売会社にお問い合わせください。

なお、益金不算入制度の適用はありません。

外国税額控除の適用となった場合には、分配時の税金が上記と異なる場合があります。

上記は、2024年4月末現在のものです。税法が改正された場合等には、上記の内容が変更になる場合があります。

課税上の取扱いの詳細については税務専門家等にご確認されることをお勧めします。

個別元本方式について

受益者毎の信託時の受益権の価額等を当該受益者の元本とする個別元本方式は次のとおりです。

< 個別元本について >

受益者毎の信託時の受益権の価額等（申込手数料および当該申込手数料にかかる消費税等に相当する金額は含まれません。）が当該受益者の元本（個別元本）にあたります。

受益者が同一ファンドの受益権を複数回取得した場合、個別元本は、当該受益者が追加信託を行うつど当該受益者の受益権口数で加重平均することにより算出されます。

ただし、同一ファンドの受益権を複数の販売会社で取得する場合には販売会社毎に個別元本の算出が行われます。また、同一販売会社であっても複数支店等で同一ファンドの受益権を取得する場合は当該支店等毎に、「分配金受取コース」と「分配金自動引き落とし投資コース」の両コースで同一ファンドの受益権を取得する場合はコース別に個別元本の算出が行われる場合があります。

収益分配金に元本払戻金（特別分配金）が含まれる場合、収益分配金発生時にその個別元本から当該元本払戻金（特別分配金）を控除した額が、その後の当該受益者の個別元本となります。（「元本払戻金（特別分配金）」については、下記の< 収益分配金の課税について >を参照。）

< 収益分配金の課税について >

収益分配金には、課税扱いとなる「普通分配金」と非課税扱いとなる「元本払戻金（特別分配金）」（受益者毎の元本の一部払戻しに相当する部分）の区分があります。

収益分配の際、当該収益分配金落ち後の基準価額が当該受益者の個別元本と同額の場合または当該受益者の個別元本を上回っている場合には、当該収益分配金の全額が普通分配金となり、当該収益分配金落ち後の基準価額が当該受益者の個別元本を下回っている場合には、その下回る部分の額が元本払戻金（特別分配金）となり、当該収益分配金から当該元本払戻金（特別分配金）を控除した額が普通分配金となります。

なお、収益分配金に元本払戻金（特別分配金）が含まれる場合、収益分配金発生時にその個別元本から当該元本払戻金（特別分配金）を控除した額が、その後の当該受益者の個別元本となります。

税法が改正された場合等は、上記内容が変更になることがあります。

… (参考情報) ファンドの総経費率 …

総経費率(①+②)	運用管理費用の比率①	その他費用の比率②
0.22%	0.22%	0.00%

(表示桁数未満を四捨五入)

※対象期間:2022年10月13日~2023年10月12日

※対象期間の運用・管理にかかった費用の総額(原則として購入時手数料、売買委託手数料および有価証券取引税は含みません。消費税等のかかるものは消費税等を含みます。)を対象期間の平均受益権口数に平均基準価額(1口当たり)を乗じた数で除した総経費率(年率)です。

※総経費率には、ファンドにより購入時手数料、売買委託手数料および有価証券取引税以外にも計算に含まれない費用が存在する場合があります。

※なお、当ファンドについては、入手し得る情報において計算に含まれていない費用はありません。

※費用の詳細につきましては、対象期間の運用報告書(全体版)をご覧ください。

5【運用状況】

(1)【投資状況】

2024年4月30日現在

資産の種類	時価合計（円）	投資比率（％）
親投資信託受益証券	37,181,692,214	99.99
内 日本	37,181,692,214	99.99
コール・ローン、その他の資産（負債控除後）	2,009,223	0.01
純資産総額	37,183,701,437	100.00

(注1) 投資比率は、ファンドの純資産総額に対する当該資産の時価の比率です。

(注2) 資産の種類の内書は、当該資産の発行体又は上場金融商品取引所の国/地域別に表示しています。

(参考)

国内債券パッシブ・ファンド・マザーファンド

2024年4月30日現在

資産の種類	時価合計（円）	投資比率（％）
国債証券	473,237,639,500	85.54
内 日本	473,237,639,500	85.54
地方債証券	27,621,587,939	4.99
内 日本	27,621,587,939	4.99
特殊債券	27,569,830,647	4.98
内 日本	27,569,830,647	4.98
社債券	23,343,352,200	4.22
内 日本	22,948,504,200	4.15
内 フランス	394,848,000	0.07
コール・ローン、その他の資産（負債控除後）	1,433,263,185	0.26
純資産総額	553,205,673,471	100.00

(注1) 投資比率は、ファンドの純資産総額に対する当該資産の時価の比率です。

(注2) 資産の種類の内書は、当該資産の発行体又は上場金融商品取引所の国/地域別に表示しています。

(2)【投資資産】

【投資有価証券の主要銘柄】

2024年4月30日現在

順位	銘柄名 発行体の国/地域	種類	数量	簿価単価 簿価金額 （円）	評価単価 評価金額 （円）	利率 （％） 償還日	投資 比率 （％）
1	国内債券パッシブ・ファン ド・マザーファンド 日本	親投資 信託受 益証券	30,407,010,316	1.2330 37,491,855,259	1.2228 37,181,692,214	- -	99.99

(注) 投資比率は、ファンドの純資産総額に対する当該資産の時価の比率です。

投資有価証券の種類別投資比率

2024年4月30日現在

種類	投資比率（％）
親投資信託受益証券	99.99
合計	99.99

(注) 投資比率は、ファンドの純資産総額に対する当該資産の時価の比率です。

投資株式の業種別投資比率

該当事項はありません。

(参考)

国内債券パッシブ・ファンド・マザーファンド

2024年4月30日現在

順位	銘柄名 発行体の国/地域	種類	数量	簿価単価 簿価金額 (円)	評価単価 評価金額 (円)	利率 (%) 償還日	投資 比率 (%)
1	350回 利付国庫債券 (10年) 日本	国債証券	10,400,000,000	99.26 10,323,490,000	98.96 10,292,360,000	0.1 2028/3/20	1.86
2	456回 利付国庫債券 (2年) 日本	国債証券	9,300,000,000	99.86 9,287,805,000	99.78 9,279,819,000	0.1 2026/1/1	1.68
3	450回 利付国庫債券 (2年) 日本	国債証券	8,800,000,000	99.90 8,791,816,000	99.88 8,790,232,000	0.005 2025/7/1	1.59
4	358回 利付国庫債券 (10年) 日本	国債証券	7,750,000,000	98.15 7,607,110,000	97.62 7,566,247,500	0.1 2030/3/20	1.37
5	373回 利付国庫債券 (10年) 日本	国債証券	7,600,000,000	98.72 7,503,103,000	97.72 7,427,404,000	0.6 2033/12/20	1.34
6	145回 利付国庫債券 (5年) 日本	国債証券	7,300,000,000	100.04 7,303,431,000	99.93 7,294,890,000	0.1 2025/9/20	1.32
7	156回 利付国庫債券 (5年) 日本	国債証券	7,200,000,000	99.73 7,180,872,000	99.46 7,161,192,000	0.2 2027/12/20	1.29
8	160回 利付国庫債券 (5年) 日本	国債証券	7,100,000,000	99.55 7,068,195,000	99.22 7,045,046,000	0.2 2028/6/20	1.27
9	369回 利付国庫債券 (10年) 日本	国債証券	6,820,000,000	98.76 6,735,472,000	97.89 6,676,234,400	0.5 2032/12/20	1.21
10	367回 利付国庫債券 (10年) 日本	国債証券	6,900,000,000	96.74 6,675,173,000	95.92 6,619,101,000	0.2 2032/6/20	1.20
11	366回 利付国庫債券 (10年) 日本	国債証券	6,280,000,000	97.02 6,093,089,000	96.22 6,043,055,600	0.2 2032/3/20	1.09
12	370回 利付国庫債券 (10年) 日本	国債証券	5,900,000,000	98.57 5,816,189,000	97.67 5,762,707,000	0.5 2033/3/20	1.04
13	153回 利付国庫債券 (5年) 日本	国債証券	5,210,000,000	99.41 5,179,677,800	99.02 5,158,994,100	0.005 2027/6/20	0.93
14	364回 利付国庫債券 (10年) 日本	国債証券	5,350,000,000	96.80 5,179,114,000	96.05 5,138,889,000	0.1 2031/9/20	0.93
15	372回 利付国庫債券 (10年) 日本	国債証券	5,000,000,000	100.72 5,036,054,000	99.82 4,991,250,000	0.8 2033/9/20	0.90

16	352回 利付国庫債券 (10年) 日本	国債証券	4,950,000,000	99.00 4,900,648,500	98.62 4,881,690,000	0.1 2028/9/20	0.88
17	345回 利付国庫債券 (10年) 日本	国債証券	4,890,000,000	99.90 4,885,110,000	99.48 4,865,012,100	0.1 2026/12/20	0.88
18	146回 利付国庫債券 (5年) 日本	国債証券	4,700,000,000	99.99 4,699,530,000	99.82 4,691,540,000	0.1 2025/12/20	0.85
19	148回 利付国庫債券 (5年) 日本	国債証券	4,610,000,000	99.68 4,595,515,900	99.41 4,583,031,500	0.005 2026/6/20	0.83
20	368回 利付国庫債券 (10年) 日本	国債証券	4,750,000,000	96.37 4,577,860,000	95.65 4,543,802,500	0.2 2032/9/20	0.82
21	346回 利付国庫債券 (10年) 日本	国債証券	4,540,000,000	99.84 4,533,008,400	99.41 4,513,350,200	0.1 2027/3/20	0.82
22	347回 利付国庫債券 (10年) 日本	国債証券	4,500,000,000	99.73 4,488,030,000	99.31 4,469,220,000	0.1 2027/6/20	0.81
23	363回 利付国庫債券 (10年) 日本	国債証券	4,470,000,000	97.04 4,337,874,000	96.38 4,308,186,000	0.1 2031/6/20	0.78
24	343回 利付国庫債券 (10年) 日本	国債証券	4,090,000,000	99.94 4,087,586,900	99.61 4,074,335,300	0.1 2026/6/20	0.74
25	362回 利付国庫債券 (10年) 日本	国債証券	4,210,000,000	97.32 4,097,466,700	96.69 4,070,817,400	0.1 2031/3/20	0.74
26	348回 利付国庫債券 (10年) 日本	国債証券	4,070,000,000	99.62 4,054,737,500	99.21 4,037,928,400	0.1 2027/9/20	0.73
27	339回 利付国庫債券 (10年) 日本	国債証券	3,980,000,000	100.48 3,999,462,200	100.34 3,993,770,800	0.4 2025/6/20	0.72
28	360回 利付国庫債券 (10年) 日本	国債証券	4,100,000,000	97.82 4,010,661,000	97.19 3,984,872,000	0.1 2030/9/20	0.72
29	359回 利付国庫債券 (10年) 日本	国債証券	4,050,000,000	98.05 3,971,146,500	97.41 3,945,307,500	0.1 2030/6/20	0.71
30	361回 利付国庫債券 (10年) 日本	国債証券	4,000,000,000	97.57 3,903,124,000	96.96 3,878,480,000	0.1 2030/12/20	0.70

(注) 投資比率は、ファンドの純資産総額に対する当該資産の時価の比率です。

投資有価証券の種類別投資比率

2024年4月30日現在

種類	投資比率(%)
国債証券	85.54
地方債証券	4.99

特殊債券	4.98
社債券	4.22
合計	99.74

（注）投資比率は、ファンドの純資産総額に対する当該資産の時価の比率です。

投資株式の業種別投資比率

該当事項はありません。

【投資不動産物件】

該当事項はありません。

（参考）

国内債券パッシブ・ファンド・マザーファンド

該当事項はありません。

【その他投資資産の主要なもの】

該当事項はありません。

（参考）

国内債券パッシブ・ファンド・マザーファンド

該当事項はありません。

（3）【運用実績】

【純資産の推移】

直近日（2024年4月末）、同日前1年以内における各月末及び下記計算期間末における純資産の推移は次の通りです。

	純資産総額 （分配落） （百万円）	純資産総額 （分配付） （百万円）	1口当たりの 純資産額 （分配落）（円）	1口当たりの 純資産額 （分配付）（円）
第6計算期間末 （2014年10月14日）	9,832	9,832	1.0923	1.0923
第7計算期間末 （2015年10月13日）	13,132	13,132	1.1125	1.1125
第8計算期間末 （2016年10月12日）	13,578	13,578	1.1608	1.1608
第9計算期間末 （2017年10月12日）	17,741	17,741	1.1389	1.1389
第10計算期間末 （2018年10月12日）	22,011	22,011	1.1326	1.1326
第11計算期間末 （2019年10月15日）	27,457	27,457	1.1722	1.1722
第12計算期間末 （2020年10月12日）	25,754	25,754	1.1497	1.1497
第13計算期間末 （2021年10月12日）	30,351	30,351	1.1455	1.1455
第14計算期間末 （2022年10月12日）	32,098	32,098	1.1019	1.1019
第15計算期間末 （2023年10月12日）	31,828	31,828	1.0775	1.0775
2023年4月末日	32,139	-	1.1092	-

5月末日	32,205	-	1.1080	-
6月末日	32,491	-	1.1106	-
7月末日	32,014	-	1.0933	-
8月末日	31,900	-	1.0852	-
9月末日	31,869	-	1.0773	-
10月末日	31,645	-	1.0599	-
11月末日	32,513	-	1.0820	-
12月末日	32,827	-	1.0863	-
2024年1月末日	32,522	-	1.0780	-
2月末日	32,819	-	1.0813	-
3月末日	33,203	-	1.0798	-
4月末日	37,183	-	1.0673	-

【分配の推移】

	1口当たりの分配金(円)
第6計算期間	0.0000
第7計算期間	0.0000
第8計算期間	0.0000
第9計算期間	0.0000
第10計算期間	0.0000
第11計算期間	0.0000
第12計算期間	0.0000
第13計算期間	0.0000
第14計算期間	0.0000
第15計算期間	0.0000
2023年10月13日～2024年4月12日	-

【収益率の推移】

	収益率(%)
第6計算期間	1.6
第7計算期間	1.8
第8計算期間	4.3
第9計算期間	1.9
第10計算期間	0.6
第11計算期間	3.5
第12計算期間	1.9
第13計算期間	0.4
第14計算期間	3.8
第15計算期間	2.2
2023年10月13日～2024年4月12日	0.9

(注) 収益率は期間騰落率です。

(4) 【設定及び解約の実績】

	設定口数	解約口数
第6計算期間	3,135,585,591	1,172,545,929
第7計算期間	3,614,818,362	811,654,367
第8計算期間	3,496,744,395	3,602,991,365
第9計算期間	5,439,644,969	1,560,525,826
第10計算期間	6,354,336,763	2,496,295,875

第11計算期間	5,983,194,806	1,995,072,755
第12計算期間	3,408,989,809	4,431,185,485
第13計算期間	6,524,185,650	2,429,963,672
第14計算期間	4,780,287,837	2,146,444,527
第15計算期間	3,646,396,648	3,237,375,752
2023年10月13日 ~ 2024年4月12日	6,462,002,984	1,223,102,915

(注) 本邦外における設定及び解約はありません。

<< 参考情報 >>

データの基準日:2024年4月30日

基準価額・純資産の推移 (2014年4月30日～2024年4月30日)

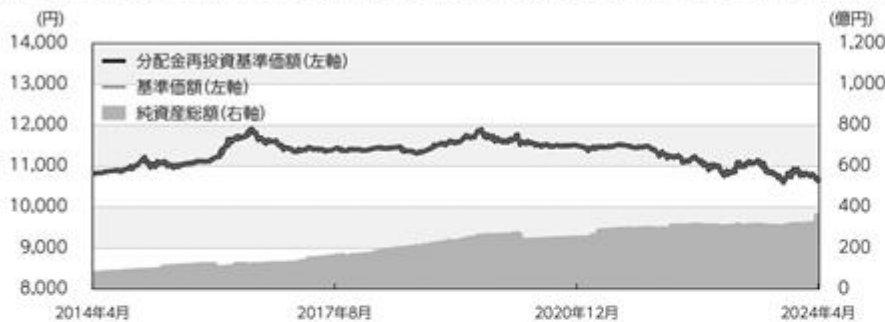

※基準価額は1万口当たり・信託報酬控除後の価額です。

※分配金再投資基準価額は、グラフの起点における基準価額に合わせて指数化しています。

※分配金再投資基準価額は、税引前の分配金を再投資したものとみなして計算したものであり、実際の基準価額とは異なります。
(設定日:2009年1月30日)

分配の推移(税引前)

2019年10月	0円
2020年10月	0円
2021年10月	0円
2022年10月	0円
2023年10月	0円
設定来累計	0円

※分配金は1万口当たりです。

主要な資産の状況

■組入銘柄 ※比率(%)は、純資産総額に対する当該資産の時価比率です。

順位	銘柄名	比率(%)
1	国内債券パッシブ・ファンド・マザーファンド	99.99

■国内債券パッシブ・ファンド・マザーファンド

※比率(%)は、当該マザーファンドの純資産総額に対する当該資産の時価比率です。資産の種類の内書は、国/地域を表します。

資産の状況

資産の種類	比率(%)
国債証券	85.54
内 日本	85.54
地方債証券	4.99
内 日本	4.99
特殊債券	4.98
内 日本	4.98
社債券	4.22
内 日本	4.15
内 フランス	0.07
コール・ローン、その他の資産(負債控除後)	0.26
合計(純資産総額)	100.00

組入上位10銘柄

順位	銘柄名	種類	国/地域	利率(%)	償還日	比率(%)
1	350回 利付国庫債券(10年)	国債証券	日本	0.1	2028/3/20	1.86
2	456回 利付国庫債券(2年)	国債証券	日本	0.1	2026/1/1	1.68
3	450回 利付国庫債券(2年)	国債証券	日本	0.005	2025/7/1	1.59
4	358回 利付国庫債券(10年)	国債証券	日本	0.1	2030/3/20	1.37
5	373回 利付国庫債券(10年)	国債証券	日本	0.6	2033/12/20	1.34
6	145回 利付国庫債券(5年)	国債証券	日本	0.1	2025/9/20	1.32
7	156回 利付国庫債券(5年)	国債証券	日本	0.2	2027/12/20	1.29
8	160回 利付国庫債券(5年)	国債証券	日本	0.2	2028/6/20	1.27
9	369回 利付国庫債券(10年)	国債証券	日本	0.5	2032/12/20	1.21
10	367回 利付国庫債券(10年)	国債証券	日本	0.2	2032/6/20	1.20

年間収益率の推移(暦年ベース)



※年間収益率は、分配金再投資基準価額をもとに計算したものです。

※2024年については年初から基準日までの収益率を表示しています。

○掲載データ等はあくまでも過去の実績であり、将来の運用成果を示唆、保証するものではありません。

○委託会社のホームページ等で運用状況が開示されている場合があります。

第2【管理及び運営】

1【申込（販売）手続等】

お申込みに際しては、販売会社所定の方法でお申込みください。

当ファンドは、収益の分配が行われた場合に収益分配金を受領する「分配金受取コース」と、収益分配金を無手数料で再投資する「分配金自動けいぞく投資コース」があり、「分配金自動けいぞく投資コース」を取得申込者が選択した場合、取得申込者は販売会社との間で「自動けいぞく投資約款」にしたがい分配金再投資に関する契約を締結します。なお、販売会社によっては、当該契約または規定について同様の権利義務関係を規定する名称の異なる契約または規定を使用することがあり、この場合、当該別の名称に読み替えるものとします。

また、受益者と販売会社との間であらかじめ決められた一定の金額を一定期間毎に定時定額購入（積立）をすることができる場合があります。販売会社までお問い合わせください。

当ファンドのお申込みは、原則として販売会社の毎営業日に行われます。お申込みの受付は、原則として午後2時まで（申込締切時間は販売会社によって異なる場合があります。）にお申込みが行われ、かつ、お申込みの受付にかかる販売会社の所定の事務手続きが完了したものを当日のお申込みとします。

委託会社は、金融商品取引所等における取引の停止、その他やむを得ない事情があるときは、お申込みの受付を中止することおよびすでに受付けたお申込みの受付を取り消すことができるものとします。

受益権の取得申込者は販売会社に、取得申込みと同時にまたは予め、自己のために開設されたファンドの受益権の振替を行うための振替機関等の口座を示すものとし、当該口座に当該取得申込者にかかる口数の増加の記載または記録が行われます。

なお、販売会社は、当該取得申込みの代金の支払いと引き換えに、当該口座に当該取得申込者にかかる口数の増加の記載または記録を行うことができます。委託会社は、追加信託により分割された受益権について、振替機関等の振替口座簿への新たな記載または記録をするため社振法に定める事項の振替機関への通知を行うものとします。振替機関等は、委託会社から振替機関への通知があった場合、社振法の規定にしたがい、その備える振替口座簿への新たな記載または記録を行います。委託会社は、追加信託により生じた受益権については追加信託のつど、振替機関の定める方法により、振替機関へ当該受益権にかかる信託を設定した旨の通知を行います。

・お申込価額

お申込日の基準価額 とします。

「分配金自動けいぞく投資コース」により収益分配金の再投資を行う場合は、各計算期間終了日の基準価額とします。

「基準価額」とは、純資産総額（ファンドの資産総額から負債総額を控除した金額）を計算日の受益権総口数で除した価額をいいます。（ただし、便宜上1万口あたりに換算した基準価額で表示することがあります。）

< 基準価額の照会方法等 >

基準価額は、当ファンドの委託会社の毎営業日において、委託会社により計算され、公表されます。

当ファンドの基準価額は、以下の方法でご確認ください。

- ・販売会社へのお問い合わせ
- ・委託会社への照会

ホームページ URL <https://www.am-one.co.jp/>

コールセンター：0120-104-694（受付時間：営業日の午前9時から午後5時まで）

・お申込単位

各販売会社が定める単位とします。

「分配金受取コース」および「分配金自動けいぞく投資コース」によるお申込みが可能です。お申込みになる販売会社によっては、どちらか一方のコースのみの取扱いとなる場合があります。

取扱コースおよびお申込単位は、販売会社にお問い合わせください。

「分配金自動けいぞく投資コース」により、収益分配金を再投資する場合は、1口単位となります。

当初元本は1口当たり1円です。

・お申込手数料

ありません。

・払込期日

取得申込者は、お申込みをされた販売会社が定める所定の日までに、買付代金を販売会社に支払うものとします。各取得申込日の発行価額の総額は、販売会社によって、追加信託が行われる日に、委託会社の指定する口座を経由して受託会社の指定するファンド口座（受託会社が信託事務の一部について委託を行っている場合は当該委託先の口座）に払込まれます。

2【換金（解約）手続等】

受益者は、自己に帰属する受益権につき、委託会社に対し、解約の請求をすることができます。受益者が解約の請求をするときは、販売会社に対し、振替受益権をもって行うものとします。委託会社は、解約の請求を受付けた場合には、この信託契約の一部を解約します。解約の請求の受付は、原則として販売会社の毎営業日の午後2時まで（申込締切時間は販売会社によって異なる場合があります。）に行われ、かつ、解約の受付にかかる販売会社の所定の事務手続きが完了したものを当日のお申込みとします。なお、信託財産の資金管理を円滑に行うため、大口の解約請求に制限を設ける場合があります。

解約の請求を行う受益者は、その口座が開設されている振替機関等に対して当該受益者の請求にかかるこの信託契約の一部解約を委託会社が行うのと引き換えに、当該一部解約にかかる受益権の口数と同口数の抹消の申請を行うものとし、社振法の規定にしたがい当該振替機関等の口座において当該口数の減少の記載または記録が行われます。

委託会社は、金融商品取引所等における取引の停止、その他やむを得ない事情があるときは、解約の請求の受付を中止することおよびすでに受付けた解約の請求の受付を取り消すことができます。解約の請求の受付が中止された場合には、受益者は当該受付中止以前に行った当日の解約の実行の請求を撤回できます。ただし、受益者がその解約の請求を撤回しない場合には、当該受益権の解約価額は、当該受付中止を解除した後の最初の基準価額の計算日に解約の請求を受付けたものとして、下記に準じて計算した価額とします。

・解約価額

解約請求受付日の基準価額とします。

解約価額は委託会社の毎営業日において、委託会社により計算され、公表されます。

当ファンドの解約価額は、以下の方法でご確認ください。

- ・販売会社へのお問い合わせ
- ・委託会社への照会

コールセンター：0120-104-694（受付時間：営業日の午前9時から午後5時まで）

・解約単位

各販売会社が定める単位とします。

解約単位は販売会社にお問い合わせください。

・解約代金の受渡日

解約代金は、原則として解約請求受付日より起算して4営業日目から販売会社の営業所等においてお支払いします。

3【資産管理等の概要】

(1)【資産の評価】

基準価額とは、純資産総額（信託財産に属する資産（受入担保金代用有価証券を除きます。）を法令および一般社団法人投資信託協会規則にしたがって時価評価して得た信託財産の資産総額から負債総額を控除した金額）を、計算日における受益権総口数で除した金額をいいます。

<主な投資対象の時価評価方法の原則>

投資対象	評価方法
マザーファンド 受益証券	計算日の基準価額
公社債等	計算日における以下のいずれかの価額 <ul style="list-style-type: none"> ・日本証券業協会が発表する売買参考統計値（平均値） ・金融商品取引業者、銀行などの提示する価額（売り気配相場を除きます。） ・価格情報会社の提供する価額

基準価額（1万口当たり）は、委託会社の毎営業日において、委託会社により計算され、公表されま

す。

当ファンドの基準価額は、以下の方法でご確認ください。

- ・販売会社への問い合わせ
- ・委託会社への照会

ホームページ URL <https://www.am-one.co.jp/>

コールセンター：0120-104-694（受付時間：営業日の午前9時から午後5時まで）

(2)【保管】

該当事項はありません。

(3)【信託期間】

信託期間は2009年1月30日から無期限です。

ただし、下記「(5)その他イ.償還規定」の場合には信託終了前に信託契約を解約し、信託を終了させることがあります。

(4)【計算期間】

a. 計算期間は原則として毎年10月13日から翌年10月12日までとします。

b. 上記a.の規定にかかわらず、各計算期間終了日に該当する日(以下「該当日」といいます。)が休業日のとき、各計算期間終了日は、該当日の翌営業日とし、その翌日より次の計算期間が開始されるものとします。

(5)【その他】

イ.償還規定

a. 委託会社は、受益権の口数が10億口を下回ることとなった場合、この信託契約を解約することが受益者のため有利であると認める場合、対象インデックスが改廃の場合、またはやむを得ない事情が発生した場合には、受託会社と合意のうえ、この信託契約を解約し、信託を終了させることができます。この場合において、委託会社は、あらかじめ、解約しようとする旨を監督官庁に届出ます。

b. 委託会社は、上記a.の事項について、書面による決議(以下「書面決議」といいます。)を行います。この場合において、あらかじめ、書面決議の日ならびに信託契約の解約の理由などの事項を定め、当該決議の日の2週間前までに、この信託契約にかかる知れている受益者に対し、書面をもってこれらの事項を記載した書面決議の通知を發します。

c. 上記b.の書面決議において、受益者(委託会社およびこの信託の信託財産にこの信託の受益権が属するときの当該受益権にかかる受益者としての受託会社を除きます。以下イ.償還規定c.において同じ。)は受益権の口数に応じて、議決権を有し、これを行使することができます。なお、知れている受益者が議決権を行使しないときは、当該知れている受益者は書面決議について賛成するものとみなします。

d. 上記b.の書面決議は議決権を行使することができる受益者の議決権の3分の2以上に当たる多数をもって行います。

e. 上記b.からd.までの規定は、委託会社が信託契約の解約について提案をした場合において、当該提案につき、この信託契約にかかるすべての受益者が書面または電磁的記録により同意の意思表示をしたときには適用しません。また、信託財産の状態に照らし、真にやむを得ない事情が生じている場合であって、上記b.からd.までの手続きを行うことが困難な場合も同様とします。

f. 委託会社は、監督官庁より信託契約の解約の命令を受けたときは、その命令にしたがい、信託契約を解約し信託を終了させます。

g. 委託会社が監督官庁より登録の取消を受けたとき、解散したときまたは業務を廃止したときは、委託会社は、この信託契約を解約し、信託を終了させます。ただし、監督官庁が、この信託契約に関する委託会社の業務を他の投資信託委託会社に引継ぐことを命じたときは、下記「ロ.信託約款の変更等 b.」の書面決議が否決された場合を除き、その投資信託委託会社と受託会社との間において存続します。

h. 受託会社は委託会社の承諾を受けてその任務を辞任することができます。受託会社はその任務に違反して信託財産に著しい損害を与えたこと、その他重要な事由があるときは、委託会社または

受益者は、裁判所に受託会社の解任を請求することができます。受託会社が辞任した場合または裁判所が受託会社を解任した場合、委託会社は下記「ロ．信託約款の変更等」の規定にしたがい、新受託会社を選任します。なお、受益者は、上記によって行う場合を除き、受託会社を解任することはできないものとします。委託会社が新受託会社を選任できないときは、委託会社はこの信託契約を解約し、信託を終了させます。

- i. この信託は、受益者が一部解約請求を行ったときは、委託会社が信託契約の一部の解約をすることにより当該請求に応じ、当該受益権の公正な価格が当該受益者に一部解約金として支払われることとなる委託者指図型投資信託に該当するため、信託契約の解約を行う場合において、投資信託及び投資法人に関する法律第18条第1項に定める反対受益者による受益権買取請求の規定の適用を受けません。

ロ．信託約款の変更等

- a. 委託会社は、受益者の利益のため必要と認めるときまたはやむを得ない事情が発生したときは、受託会社と合意のうえ、この信託約款を変更することまたはこの信託と他の信託との併合（投資信託及び投資法人に関する法律第16条第2号に規定する「委託者指図型投資信託の併合」をいいます。以下同じ。）を行うことができるものとし、あらかじめ、変更または併合しようとする旨およびその内容を監督官庁に届出ます。なお、この信託約款はa. からg. に定める以外の方法によって変更することができないものとします。
- b. 委託会社は、上記a. の事項（上記a. の変更事項にあっては、その内容が重大なものに該当する場合に限り、上記a. の併合事項にあっては、その併合が受益者の利益におよぼす影響が軽微なものに該当する場合を除きます。以下、「重大な約款の変更等」といいます。）について、書面決議を行います。この場合において、あらかじめ、書面決議の日ならびに重大な約款の変更等の内容およびその理由などの事項を定め、当該決議の日の2週間前までに、この信託約款にかかる知っている受益者に対し、書面をもってこれらの事項を記載した書面決議の通知を發します。
- c. 上記b. の書面決議において、受益者（委託会社およびこの信託の信託財産にこの信託の受益権が属するときの当該受益権にかかる受益者としての受託会社を除きます。以下同じ。）は受益権の口数に応じて、議決権を有し、これを行使することができます。なお、知っている受益者が議決権を行使しないときは、当該知っている受益者は書面決議について賛成するものとみなします。
- d. 上記b. の書面決議は議決権を行使することができる受益者の議決権の3分の2以上に当たる多数をもって行います。
- e. 書面決議の効力は、この信託のすべての受益者に対してその効力を生じます。
- f. 上記b. からe. までの規定は、委託会社が重大な約款の変更等について提案をした場合において、当該提案につき、この信託約款にかかるすべての受益者が書面または電磁的記録により同意の意思表示をしたときには適用しません。
- g. 上記a. からf. の規定にかかわらず、この投資信託において併合の書面決議が可決された場合であっても、当該併合にかかる一または複数の他の投資信託において当該併合の書面決議が否決された場合は、当該他の投資信託との併合を行うことはできません。
- h. 委託会社は、監督官庁より信託約款の変更の命令を受けたときは、上記a. からg. の規定にしたがい信託約款を変更します。
- i. この信託は、受益者が一部解約請求を行ったときは、委託会社が信託契約の一部の解約をすることにより当該請求に応じ、当該受益権の公正な価格が当該受益者に一部解約金として支払われることとなる委託者指図型投資信託に該当するため、重大な約款の変更等を行う場合において、投

資信託及び投資法人に関する法律第18条第1項に定める反対受益者による受益権買取請求の規定の適用を受けません。

八．関係法人との契約の更改

証券投資信託の募集・販売の取扱い等に関する契約について、委託会社と販売会社との間の当該契約は、原則として期間満了の3ヵ月前までに当事者間の別段の意思表示がない限り、1年毎に自動的に更新されます。当該契約は、当事者間の合意により変更することができます。

二．公告

委託会社が受益者に対してする公告は、電子公告の方法により行い、委託会社のホームページに掲載します。

(URL <https://www.am-one.co.jp/>)

なお、電子公告による公告をすることができない事故その他やむを得ない事由が生じた場合の公告は、日本経済新聞に掲載して行います。

ホ．運用報告書

・委託会社は、毎年10月12日(休業日の場合は翌営業日とします。)および償還時に交付運用報告書を作成し、販売会社を通じて受益者に対して交付します。

・運用報告書(全体版)は、委託会社のホームページにおいて開示します。ただし、受益者から運用報告書(全体版)の請求があった場合には、これを交付します。

(URL <https://www.am-one.co.jp/>)

4【受益者の権利等】

(1)収益分配金請求権

受益者は、委託会社の決定した収益分配金を、持ち分に応じて請求する権利を有します。

受益者が収益分配金支払開始日から5年間支払いを請求しないときは、その権利を失い、委託会社が受託会社から交付を受けた金銭は、委託会社に帰属します。

収益分配金は、決算日において振替機関等の振替口座簿に記載または記録されている受益者(当該収益分配金にかかる決算日以前において一部解約が行われた受益権にかかる受益者を除きます。また、当該収益分配金にかかる計算期間の末日以前に設定された受益権で取得申込代金支払前のため販売会社の名義で記載または記録されている受益権については原則として取得申込者として)に、原則として決算日から起算して5営業日までにお支払いを開始します。

なお、「分配金自動けいぞく投資コース」により収益分配金を再投資する受益者に対しては、委託会社は受託会社から受けた収益分配金を、原則として毎計算期間終了日の翌営業日に販売会社に交付します。販売会社は、受益者に対し遅滞なく収益分配金の再投資にかかる受益権の売付を行います。再投資により増加した受益権は、振替口座簿に記載または記録されます。

(2)償還金請求権

受益者は、持ち分に応じて償還金を請求する権利を有します。

受益者が信託終了による償還金について支払開始日から10年間支払いを請求しないときは、その権利を失い、委託会社が受託会社から交付を受けた金銭は、委託会社に帰属します。

償還金は、償還日において振替機関等の振替口座簿に記載または記録されている受益者（償還日以前において一部解約が行われた受益権にかかる受益者を除きます。また、当該償還日以前に設定された受益権で取得申込代金支払前のため販売会社の名義で記載または記録されている受益権については原則として取得申込者とします。）に、原則として償還日（休業日の場合は翌営業日）から起算して5営業日までにお支払いを開始します。

(3)一部解約請求権

受益者は、自己に帰属する受益権について、一部解約の実行の請求をすることができます。

(4)帳簿書類の閲覧・謄写の請求権

受益者は、委託会社に対し、その営業時間内に当該受益者にかかる信託財産に関する帳簿書類の閲覧または謄写を請求することができます。

第3【ファンドの経理状況】

(1) 当ファンドの財務諸表は、「財務諸表等の用語、様式及び作成方法に関する規則」(昭和38年大蔵省令第59号)並びに同規則第2条の2の規定により、「投資信託財産の計算に関する規則」(平成12年総理府令第133号)に基づいて作成しております。

なお、財務諸表に記載している金額は、円単位で表示しております。

(2) 当ファンドは、金融商品取引法第193条の2第1項の規定に基づき、第15期計算期間(2022年10月13日から2023年10月12日まで)の財務諸表について、EY新日本有限責任監査法人による監査を受けております。

1【財務諸表】

【DIAM国内債券パッシブ・ファンド】

(1)【貸借対照表】

(単位：円)

	第14期 2022年10月12日現在	第15期 2023年10月12日現在
資産の部		
流動資産		
コール・ローン	38,627,137	41,696,519
親投資信託受益証券	32,096,383,660	31,826,812,873
未収入金	-	7,242,000
流動資産合計	32,135,010,797	31,875,751,392
負債の部		
流動負債		
未払解約金	1,176,444	11,217,442
未払受託者報酬	5,323,197	5,309,481
未払委託者報酬	30,165,031	30,087,307
その他未払費用	218,598	218,250
流動負債合計	36,883,270	46,832,480
負債合計	36,883,270	46,832,480
純資産の部		
元本等		
元本	29,129,568,109	29,538,589,005
剰余金		
期末剰余金又は期末欠損金（ ）	2,968,559,418	2,290,329,907
（分配準備積立金）	1,028,860,837	1,058,392,884
元本等合計	32,098,127,527	31,828,918,912
純資産合計	32,098,127,527	31,828,918,912
負債純資産合計	32,135,010,797	31,875,751,392

(2) 【損益及び剰余金計算書】

(単位:円)

	第14期		第15期	
	自	2021年10月13日	自	2022年10月13日
	至	2022年10月12日	至	2023年10月12日
営業収益				
受取利息		388		595
有価証券売買等損益		1,150,812,118		641,928,787
営業収益合計		1,150,811,730		641,928,192
営業費用				
支払利息		7,339		15,656
受託者報酬		10,370,340		10,571,725
委託者報酬		58,765,776		59,906,859
その他費用		429,743		434,844
営業費用合計		69,573,198		70,929,084
営業利益又は営業損失()		1,220,384,928		712,857,276
経常利益又は経常損失()		1,220,384,928		712,857,276
当期純利益又は当期純損失()		1,220,384,928		712,857,276
一部解約に伴う当期純利益金額の分配額又は一部解約に伴う当期純損失金額の分配額()		38,444,951		14,597,179
期首剰余金又は期首欠損金()		3,855,519,697		2,968,559,418
剰余金増加額又は欠損金減少額		604,837,443		348,757,482
当期一部解約に伴う剰余金増加額又は欠損金減少額		-		-
当期追加信託に伴う剰余金増加額又は欠損金減少額		604,837,443		348,757,482
剰余金減少額又は欠損金増加額		309,857,745		328,726,896
当期一部解約に伴う剰余金減少額又は欠損金増加額		309,857,745		328,726,896
当期追加信託に伴う剰余金減少額又は欠損金増加額		-		-
分配金		-		-
期末剰余金又は期末欠損金()		2,968,559,418		2,290,329,907

(3) 【注記表】

(重要な会計方針に係る事項に関する注記)

項目	第15期	
	自 2022年10月13日	至 2023年10月12日
1. 有価証券の評価基準及び評価方法	親投資信託受益証券 移動平均法に基づき、原則として時価で評価しております。時価評価にあたっては、親投資信託受益証券の基準価額に基づいて評価しております。	

(貸借対照表に関する注記)

項目	第14期	第15期
	2022年10月12日現在	2023年10月12日現在
1. 期首元本額	26,495,724,799円	29,129,568,109円
期中追加設定元本額	4,780,287,837円	3,646,396,648円
期中一部解約元本額	2,146,444,527円	3,237,375,752円
2. 受益権の総数	29,129,568,109口	29,538,589,005口

(損益及び剰余金計算書に関する注記)

項目	第14期	第15期
	自 2021年10月13日 至 2022年10月12日	自 2022年10月13日 至 2023年10月12日
1. 分配金の計算過程	計算期間末における費用控除後の配当等収益(132,871,120円)、費用控除後、繰越欠損金を補填した有価証券売買等損益(0円)、信託約款に規定される収益調整金(3,946,505,476円)及び分配準備積立金(895,989,717円)より分配対象収益は4,975,366,313円(1万口当たり1,708.01円)ですが、分配を行っておりません。	計算期間末における費用控除後の配当等収益(137,442,385円)、費用控除後、繰越欠損金を補填した有価証券売買等損益(0円)、信託約款に規定される収益調整金(4,124,887,196円)及び分配準備積立金(920,950,499円)より分配対象収益は5,183,280,080円(1万口当たり1,754.74円)ですが、分配を行っておりません。

(金融商品に関する注記)

1. 金融商品の状況に関する事項

項目	第14期	第15期
	自 2021年10月13日 至 2022年10月12日	自 2022年10月13日 至 2023年10月12日
1. 金融商品に対する取組方針	当ファンドは、証券投資信託であり、信託約款に規定する「運用の基本方針」に従い、有価証券等の金融商品に対して投資として運用することを目的としております。	同左

2. 金融商品の内容及び当該金融商品に係るリスク	当ファンドが保有する金融商品の種類は、有価証券、コール・ローン等の金銭債権及び金銭債務であります。当ファンドが保有する有価証券の詳細は「附属明細表」に記載しております。これらは、市場リスク（価格変動リスク、為替変動リスク、金利変動リスク）、信用リスク、及び流動性リスクを有しております。	同左
3. 金融商品に係るリスク管理体制	運用担当部署から独立したコンプライアンス・リスク管理担当部署が、運用リスクを把握、管理し、その結果に基づき運用担当部署へ対応の指示等を行うことにより、適切な管理を行います。運用評価委員会等はこれらの運用リスク管理状況の報告を受け、総合的な見地から運用状況全般の管理を行います。	同左

2. 金融商品の時価等に関する事項

項目	第14期 2022年10月12日現在	第15期 2023年10月12日現在
1. 貸借対照表計上額、時価及びその差額	貸借対照表上の金融商品は原則としてすべて時価で評価しているため、貸借対照表計上額と時価との差額はありません。	同左
2. 時価の算定方法	(1)有価証券 「(重要な会計方針に係る事項に関する注記)」にて記載しております。 (2)デリバティブ取引 該当事項はありません。 (3)上記以外の金融商品 上記以外の金融商品(コール・ローン等の金銭債権及び金銭債務)は短期間で決済されるため、帳簿価額は時価と近似していることから、当該帳簿価額を時価としております。	同左
3. 金融商品の時価等に関する事項についての補足説明	金融商品の時価の算定においては一定の前提条件等を採用しているため、異なる前提条件等によった場合、当該価額が異なることもあります。	同左

(有価証券に関する注記)

売買目的有価証券

種類	第14期 2022年10月12日現在	第15期 2023年10月12日現在
	当期の 損益に含まれた 評価差額(円)	当期の 損益に含まれた 評価差額(円)
親投資信託受益証券	1,133,973,943	636,729,343
合計	1,133,973,943	636,729,343

(デリバティブ取引等に関する注記)

該当事項はありません。

(関連当事者との取引に関する注記)

該当事項はありません。

(1口当たり情報に関する注記)

	第14期 2022年10月12日現在	第15期 2023年10月12日現在
	1口当たり純資産額 (1万口当たり純資産額)	1.1019円 (11,019円)

(4) 【附属明細表】

第1 有価証券明細表

(1) 株式

該当事項はありません。

(2) 株式以外の有価証券

2023年10月12日現在

種類	銘柄	券面総額 (円)	評価額 (円)	備考
親投資信託受益証券	国内債券パッシブ・ファンド・マザーファンド	25,812,500,303	31,826,812,873	
親投資信託受益証券	合計	25,812,500,303	31,826,812,873	
合計			31,826,812,873	

(注) 親投資信託受益証券における券面総額欄の数値は、証券数を表示しております。

第2 信用取引契約残高明細表

該当事項はありません。

第3 デリバティブ取引及び為替予約取引の契約額等及び時価の状況表

該当事項はありません。

(参考)

当ファンドは、「国内債券パッシブ・ファンド・マザーファンド」受益証券を主要投資対象としており、貸借対照表の資産の部に計上された「親投資信託受益証券」は、すべて同親投資信託の受益証券であります。

同親投資信託の状況は以下の通りであります。

なお、以下に記載した状況は監査の対象外となっております。

国内債券パッシブ・ファンド・マザーファンド

貸借対照表

(単位:円)

2023年10月12日現在

資産の部	
流動資産	
コール・ローン	1,668,006,386
国債証券	469,917,450,050
地方債証券	30,438,712,464
特殊債証券	28,856,474,396
社債証券	24,562,396,970
未収利息	570,092,679
前払費用	42,354,178
流動資産合計	556,055,487,123
資産合計	556,055,487,123
負債の部	
流動負債	
未払解約金	107,975,000
流動負債合計	107,975,000
負債合計	107,975,000
純資産の部	
元本等	
元本	450,880,361,068
剰余金	
剰余金又は欠損金()	105,067,151,055
元本等合計	555,947,512,123
純資産合計	555,947,512,123
負債純資産合計	556,055,487,123

注記表

(重要な会計方針に係る事項に関する注記)

項目	自 2022年10月13日 至 2023年10月12日
1. 有価証券の評価基準及び評価方法	国債証券、地方債証券、特殊債券及び社債券 個別法に基づき、原則として時価で評価しております。時価評価にあたっては、金融商品取引業者、銀行等の提示する価額（但し、売気配相場は使用しない）、価格情報会社の提供する価額又は日本証券業協会発表の売買参考統計値（平均値）等で評価しております。

(貸借対照表に関する注記)

項目	2023年10月12日現在
1. 本報告書における開示対象ファンドの期首における当該親投資信託の元本額	618,708,264,968円
同期中追加設定元本額	760,339,415,366円
同期中一部解約元本額	928,167,319,266円
元本の内訳	
ファンド名	
DIAM国内債券パッシブ・ファンド	25,812,500,303円
MITO ラップ型ファンド（安定型）	56,117,188円
MITO ラップ型ファンド（中立型）	91,187,184円
MITO ラップ型ファンド（積極型）	49,144,456円
グローバル8資産ラップファンド（安定型）	793,387,160円
グローバル8資産ラップファンド（中立型）	269,269,922円
グローバル8資産ラップファンド（積極型）	40,190,856円
たわらノーロード 国内債券	18,960,508,726円
たわらノーロード バランス（8資産均等型）	5,033,325,596円
たわらノーロード バランス（堅実型）	1,460,247,667円
たわらノーロード バランス（標準型）	2,742,786,253円
たわらノーロード バランス（積極型）	368,709,671円
たわらノーロード スマートグローバルバランス（保守型）	166,717,288円
たわらノーロード スマートグローバルバランス（安定型）	2,196,965,389円
たわらノーロード スマートグローバルバランス（安定成長型）	2,332,674,898円
たわらノーロード スマートグローバルバランス（成長型）	656,188,780円
たわらノーロード スマートグローバルバランス（積極型）	243,747円
たわらノーロード 最適化バランス（保守型）	29,926,724円
たわらノーロード 最適化バランス（安定型）	22,103,142円
たわらノーロード 最適化バランス（安定成長型）	186,381,615円
たわらノーロード 最適化バランス（成長型）	5,472,032円
たわらノーロード 最適化バランス（積極型）	62,284円
DIAM国内債券インデックスファンド<DC年金>	13,797,924,247円
Oneグローバルバランス	69,650,932円
DIAMバランス・ファンド<DC年金> 1安定型	10,518,697,920円
DIAMバランス・ファンド<DC年金> 2安定・成長型	15,254,171,668円
DIAMバランス・ファンド<DC年金> 3成長型	6,811,285,189円
DIAM DC バランス30インデックスファンド	2,582,029,369円
DIAM DC バランス50インデックスファンド	2,627,233,241円
DIAM DC バランス70インデックスファンド	495,674,470円
マネックス資産設計ファンド<隔月分配型>	75,341,858円
マネックス資産設計ファンド<育成型>	2,843,395,929円
マネックス資産設計ファンド エボリューション	13,036,864円
DIAM DC 8資産バランスファンド（新興国10）	5,095,776,499円

DIAM DC 8資産バランスファンド(新興国20)	2,246,322,447円
DIAM DC 8資産バランスファンド(新興国30)	455,345,604円
投資のソムリエ	107,832,473,991円
クルーズコントロール	913,271,528円
投資のソムリエ<DC年金>	9,485,236,289円
DIAM 8資産バランスファンドN<DC年金>	6,090,855,981円
4資産分散投資・ハイクラス<DC年金>	1,854,791,983円
投資のソムリエ<DC年金>リスク抑制型	9,726,762,320円
リスク抑制世界8資産バランスファンド	34,971,856,696円
投資のソムリエ(ターゲット・イヤー2045)	425,062,685円
投資のソムリエ(ターゲット・イヤー2055)	217,904,104円
リスク抑制世界8資産バランスファンド(DC)	76,610,895円
投資のソムリエ(ターゲット・イヤー2035)	1,870,865,453円
4資産分散投資・スタンダード<DC年金>	4,216,144,056円
リスクコントロール世界資産分散ファンド	9,727,905,936円
9資産分散投資・スタンダード<DC年金>	5,889,145,527円
投資のソムリエ(ターゲット・イヤー2040)	452,288,397円
投資のソムリエ(ターゲット・イヤー2050)	232,393,263円
投資のソムリエ(ターゲット・イヤー2060)	141,358,400円
4資産分散投資・ミドルクラス<DC年金>	1,878,524,095円
投資のソムリエ(ターゲット・イヤー2065)	33,408,587円
Oneグローバル最適化バランス(安定型)<ラップ向け>	141,363,954円
インカム重視マルチアセット運用ファンド2019-12(適格機関投資家限定)	1,163,733,818円
インカム重視マルチアセット運用ファンド2020-06(適格機関投資家限定)	1,191,482,768円
マルチアセット・インカム戦略ファンド20-08(適格機関投資家限定)	1,543,712,464円
インカム重視マルチアセット運用ファンド2020-09(適格機関投資家限定)	727,333,270円
インカム重視マルチアセット運用ファンド2021-03(適格機関投資家限定)	1,149,273,365円
インカム重視マルチアセット運用ファンド 2021-04(適格機関投資家限定)	2,972,877,328円
マルチアセット・インカム戦略ファンド(内外株式債券型・シグナルヘッジ付き)2021-06(適格機関投資家限定)	1,960,125,052円
インカム重視マルチアセット運用ファンド2021-09(適格機関投資家限定)	1,037,529,428円
マルチアセット・インカム戦略ファンド(内外株式債券型・シグナルヘッジ付き)2022-05(適格機関投資家限定)	2,008,043,556円
DIAM国内債券パッシブファンド(適格機関投資家向け)	10,274,780,237円
Oneコアポートフォリオ戦略ファンド(適格機関投資家限定)	2,294,012,068円
投資のソムリエ・私募(適格機関投資家限定)	3,120,775,540円
AMOneマルチアセット・インカム戦略ファンド(シグナルヘッジ付き)(適格機関投資家限定)	579,745,060円
DIAMワールドバランス25VA(適格機関投資家限定)	261,656,465円
One収益追求型マルチアセット戦略ファンド(適格機関投資家限定)	4,665,654,869円
One収益追求型マルチアセット戦略ファンド(適格機関投資家限定)	4,676,992,168円
One収益追求型マルチアセット戦略ファンド(適格機関投資家限定)	4,633,549,045円
インカム重視マルチアセット運用ファンド(適格機関投資家限定)	1,946,609,532円

リスクコントロール世界8資産バランスファンド(FOFs用)(適格機関投資家専用)	48,924,484円
AMOneコアポートフォリオ・プラス戦略ファンド(適格機関投資家限定)	911,099,189円
DIAMグローバル・バランスファンド25VA(適格機関投資家限定)	151,282,805円
DIAMグローバル・バランスファンド50VA(適格機関投資家限定)	90,356,788円
DIAM国際分散バランスファンド30VA(適格機関投資家限定)	20,863,742円
DIAM国際分散バランスファンド50VA(適格機関投資家限定)	59,846,181円
DIAM国内重視バランスファンド30VA(適格機関投資家限定)	29,509,639円
DIAM国内重視バランスファンド50VA(適格機関投資家限定)	363,477円
DIAM世界バランスファンド40VA(適格機関投資家限定)	7,889,297円
DIAM世界バランスファンド50VA(適格機関投資家限定)	93,985,153円
DIAMバランスファンド25VA(適格機関投資家限定)	2,781,925,425円
DIAMバランスファンド37.5VA(適格機関投資家限定)	2,129,420,905円
DIAMバランスファンド50VA(適格機関投資家限定)	4,273,322,016円
DIAMグローバル・アセット・バランスVA(適格機関投資家限定)	54,622,933円
DIAMグローバル・アセット・バランスVA2(適格機関投資家限定)	136,767,038円
DIAM アクサ グローバル バランスファンド30VA(適格機関投資家限定)	1,617,649,378円
DIAM世界アセットバランスファンドVA(適格機関投資家向け)	89,473,886円
DIAM世界バランスファンド55VA(適格機関投資家限定)	553,892円
DIAM世界アセットバランスファンド2VA(適格機関投資家限定)	1,649,385,858円
DIAM世界アセットバランスファンド40VA(適格機関投資家限定)	35,450,477円
DIAM世界アセットバランスファンド25VA(適格機関投資家限定)	265,711,401円
DIAM世界アセットバランスファンド3VA(適格機関投資家限定)	415,404,717円
DIAM世界アセットバランスファンド4VA(適格機関投資家限定)	777,645,049円
DIAM世界バランス25VA(適格機関投資家限定)	203,596,921円
DIAM国内バランス30VA(適格機関投資家限定)	96,281,977円
コアサテライト戦略ファンド(適格機関投資家限定)	748,262,131円
動的パッケージファンド<DC年金>	252,012,428円
コア資産形成ファンド	150,520,192円
たわらノーロード 国内債券<ラップ専用>	18,334,458,613円
MHAM動的パッケージファンド[適格機関投資家限定]	29,922,119,739円
MHAM日本債券パッシブファンド[適格機関投資家限定]	18,545,717,415円
MHAM動的パッケージ4資産ファンド[適格機関投資家限定]	439,830,631円
計	450,880,361,068円
2. 受益権の総数	450,880,361,068口

(金融商品に関する注記)

1. 金融商品の状況に関する事項

項目	自 2022年10月13日 至 2023年10月12日
1. 金融商品に対する取組方針	当ファンドは、証券投資信託であり、信託約款に規定する「運用の基本方針」に従い、有価証券等の金融商品に対して投資として運用することを目的としております。

2. 金融商品の内容及び当該金融商品に係るリスク	当ファンドが保有する金融商品の種類は、有価証券、コール・ローン等の金銭債権及び金銭債務であります。当ファンドが保有する有価証券の詳細は「附属明細表」に記載しております。これらは、市場リスク（価格変動リスク、為替変動リスク、金利変動リスク）、信用リスク、及び流動性リスクを有しております。
3. 金融商品に係るリスク管理体制	運用担当部署から独立したコンプライアンス・リスク管理担当部署が、運用リスクを把握、管理し、その結果に基づき運用担当部署へ対応の指示等を行うことにより、適切な管理を行います。運用評価委員会等はこれらの運用リスク管理状況の報告を受け、総合的な見地から運用状況全般の管理を行います。

2. 金融商品の時価等に関する事項

項目	2023年10月12日現在
1. 貸借対照表計上額、時価及びその差額	貸借対照表上の金融商品は原則としてすべて時価で評価しているため、貸借対照表計上額と時価との差額はありません。
2. 時価の算定方法	<p>(1)有価証券 「（重要な会計方針に係る事項に関する注記）」にて記載しております。</p> <p>(2)デリバティブ取引 該当事項はありません。</p> <p>(3)上記以外の金融商品 上記以外の金融商品（コール・ローン等の金銭債権及び金銭債務）は短時間で決済されるため、帳簿価額は時価と近似していることから、当該帳簿価額を時価としております。</p>
3. 金融商品の時価等に関する事項についての補足説明	金融商品の時価の算定においては一定の前提条件等を採用しているため、異なる前提条件等によった場合、当該価額が異なることもあります。

（有価証券に関する注記）

売買目的有価証券

種類	2023年10月12日現在
	当期の 損益に含まれた 評価差額（円）
国債証券	9,069,698,450
地方債証券	104,488,700
特殊債券	204,787,255
社債券	34,074,310
合計	9,413,048,715

（注）「当期の損益に含まれた評価差額」は、当該親投資信託の計算期間開始日から開示対象ファンドの期末日までの期間（2023年2月15日から2023年10月12日まで）に対応する金額であります。

（デリバティブ取引等に関する注記）

該当事項はありません。

（関連当事者との取引に関する注記）

該当事項はありません。

（1口当たり情報に関する注記）

	2023年10月12日現在
1口当たり純資産額	1.2330円

(1万口当たり純資産額)

(12,330円)

附属明細表

第1 有価証券明細表

(1) 株式

該当事項はありません。

(2) 株式以外の有価証券

2023年10月12日現在

種類	銘柄	券面総額 (円)	評価額 (円)	備考
国債証券	442回 利付国庫債券(2年)	1,000,000,000	1,000,780,000	
	443回 利付国庫債券(2年)	2,200,000,000	2,201,606,000	
	444回 利付国庫債券(2年)	2,700,000,000	2,701,809,000	
	445回 利付国庫債券(2年)	2,400,000,000	2,401,392,000	
	446回 利付国庫債券(2年)	1,900,000,000	1,900,912,000	
	447回 利付国庫債券(2年)	2,600,000,000	2,600,754,000	
	448回 利付国庫債券(2年)	2,000,000,000	2,000,300,000	
	449回 利付国庫債券(2年)	3,900,000,000	3,900,000,000	
	450回 利付国庫債券(2年)	2,200,000,000	2,199,802,000	
	452回 利付国庫債券(2年)	500,000,000	499,810,000	
	142回 利付国庫債券(5年)	2,930,000,000	2,935,361,900	
	143回 利付国庫債券(5年)	3,700,000,000	3,706,882,000	
	144回 利付国庫債券(5年)	4,530,000,000	4,537,972,800	
	145回 利付国庫債券(5年)	7,250,000,000	7,263,267,500	
	146回 利付国庫債券(5年)	5,200,000,000	5,207,904,000	
	147回 利付国庫債券(5年)	3,250,000,000	3,246,035,000	
	148回 利付国庫債券(5年)	4,210,000,000	4,202,085,200	
	149回 利付国庫債券(5年)	3,380,000,000	3,371,076,800	
	150回 利付国庫債券(5年)	4,470,000,000	4,454,355,000	
	151回 利付国庫債券(5年)	3,800,000,000	3,783,090,000	

152回 利付国庫債券(5年)	2,990,000,000	2,986,412,000	
153回 利付国庫債券(5年)	4,110,000,000	4,086,655,200	
154回 利付国庫債券(5年)	5,200,000,000	5,181,696,000	
155回 利付国庫債券(5年)	1,800,000,000	1,805,958,000	
156回 利付国庫債券(5年)	3,600,000,000	3,597,012,000	
157回 利付国庫債券(5年)	1,900,000,000	1,895,820,000	
158回 利付国庫債券(5年)	3,600,000,000	3,576,312,000	
159回 利付国庫債券(5年)	2,100,000,000	2,082,507,000	
160回 利付国庫債券(5年)	900,000,000	896,670,000	
161回 利付国庫債券(5年)	1,000,000,000	1,000,920,000	
1回 利付国庫債券(40年)	110,000,000	127,928,900	
2回 利付国庫債券(40年)	330,000,000	369,801,300	
3回 利付国庫債券(40年)	540,000,000	604,114,200	
4回 利付国庫債券(40年)	720,000,000	805,428,000	
5回 利付国庫債券(40年)	710,000,000	764,002,600	
6回 利付国庫債券(40年)	940,000,000	989,491,000	
7回 利付国庫債券(40年)	1,280,000,000	1,286,438,400	
8回 利付国庫債券(40年)	1,390,000,000	1,292,644,400	
9回 利付国庫債券(40年)	2,090,000,000	1,416,811,000	
10回 利付国庫債券(40年)	1,830,000,000	1,457,320,500	
11回 利付国庫債券(40年)	1,540,000,000	1,177,576,400	
12回 利付国庫債券(40年)	1,520,000,000	1,031,152,800	
13回 利付国庫債券(40年)	1,990,000,000	1,334,155,700	
14回 利付国庫債券(40年)	2,000,000,000	1,431,160,000	
15回 利付国庫債券(40年)	2,340,000,000	1,841,509,800	
16回 利付国庫債券(40年)	800,000,000	688,688,000	
336回 利付国庫債券(10年)	1,000,000,000	1,006,580,000	
337回 利付国庫債券(10年)	2,300,000,000	2,309,683,000	
338回 利付国庫債券(10年)	3,230,000,000	3,249,896,800	
339回 利付国庫債券(10年)	3,980,000,000	4,007,143,600	

340回 利付国庫債券(10年)	6,540,000,000	6,590,031,000	
341回 利付国庫債券(10年)	3,620,000,000	3,641,321,800	
342回 利付国庫債券(10年)	3,520,000,000	3,523,836,800	
343回 利付国庫債券(10年)	4,090,000,000	4,092,699,400	
344回 利付国庫債券(10年)	3,570,000,000	3,570,499,800	
345回 利付国庫債券(10年)	5,190,000,000	5,187,508,800	
346回 利付国庫債券(10年)	4,840,000,000	4,834,192,000	
347回 利付国庫債券(10年)	5,390,000,000	5,378,142,000	
348回 利付国庫債券(10年)	4,070,000,000	4,055,673,600	
349回 利付国庫債券(10年)	5,050,000,000	5,024,851,000	
350回 利付国庫債券(10年)	6,060,000,000	6,020,125,200	
351回 利付国庫債券(10年)	4,990,000,000	4,948,433,300	
352回 利付国庫債券(10年)	4,650,000,000	4,603,593,000	
353回 利付国庫債券(10年)	4,990,000,000	4,935,209,800	
354回 利付国庫債券(10年)	4,260,000,000	4,207,687,200	
355回 利付国庫債券(10年)	5,430,000,000	5,355,771,900	
356回 利付国庫債券(10年)	4,200,000,000	4,134,102,000	
357回 利付国庫債券(10年)	4,220,000,000	4,144,799,600	
358回 利付国庫債券(10年)	4,650,000,000	4,555,326,000	
359回 利付国庫債券(10年)	4,550,000,000	4,446,624,000	
360回 利付国庫債券(10年)	4,600,000,000	4,484,126,000	
361回 利付国庫債券(10年)	5,200,000,000	5,053,932,000	
362回 利付国庫債券(10年)	5,410,000,000	5,239,855,500	
363回 利付国庫債券(10年)	5,770,000,000	5,570,300,300	
364回 利付国庫債券(10年)	5,550,000,000	5,339,710,500	

365回 利付国庫債券(10年)	5,630,000,000	5,399,789,300	
366回 利付国庫債券(10年)	6,080,000,000	5,863,552,000	
367回 利付国庫債券(10年)	5,400,000,000	5,191,668,000	
368回 利付国庫債券(10年)	5,450,000,000	5,225,187,500	
369回 利付国庫債券(10年)	5,320,000,000	5,228,123,600	
370回 利付国庫債券(10年)	5,100,000,000	5,000,856,000	
371回 利付国庫債券(10年)	5,100,000,000	4,943,277,000	
1回 利付国庫債券(30年)	110,000,000	125,710,200	
2回 利付国庫債券(30年)	100,000,000	112,466,000	
4回 利付国庫債券(30年)	200,000,000	233,730,000	
6回 利付国庫債券(30年)	200,000,000	228,704,000	
11回 利付国庫債券(30年)	250,000,000	272,675,000	
12回 利付国庫債券(30年)	230,000,000	259,674,600	
13回 利付国庫債券(30年)	150,000,000	168,061,500	
14回 利付国庫債券(30年)	340,000,000	395,042,600	
15回 利付国庫債券(30年)	260,000,000	305,008,600	
16回 利付国庫債券(30年)	240,000,000	281,882,400	
17回 利付国庫債券(30年)	270,000,000	314,676,900	
18回 利付国庫債券(30年)	400,000,000	462,120,000	
19回 利付国庫債券(30年)	280,000,000	323,842,400	
20回 利付国庫債券(30年)	330,000,000	389,218,500	
21回 利付国庫債券(30年)	310,000,000	358,645,200	
22回 利付国庫債券(30年)	290,000,000	342,455,200	
23回 利付国庫債券(30年)	350,000,000	413,756,000	
25回 利付国庫債券(30年)	330,000,000	382,202,700	
26回 利付国庫債券(30年)	620,000,000	726,224,600	
27回 利付国庫債券(30年)	620,000,000	734,204,000	

28回 利付国庫債券(30年)	770,000,000	911,649,200	
29回 利付国庫債券(30年)	860,000,000	1,005,357,200	
30回 利付国庫債券(30年)	880,000,000	1,015,968,800	
31回 利付国庫債券(30年)	720,000,000	819,612,000	
32回 利付国庫債券(30年)	970,000,000	1,117,216,900	
33回 利付国庫債券(30年)	1,180,000,000	1,302,790,800	
34回 利付国庫債券(30年)	1,200,000,000	1,359,276,000	
35回 利付国庫債券(30年)	1,060,000,000	1,166,222,600	
36回 利付国庫債券(30年)	1,370,000,000	1,505,876,600	
37回 利付国庫債券(30年)	1,360,000,000	1,469,480,000	
38回 利付国庫債券(30年)	850,000,000	901,246,500	
39回 利付国庫債券(30年)	1,210,000,000	1,301,355,000	
40回 利付国庫債券(30年)	1,030,000,000	1,088,277,400	
41回 利付国庫債券(30年)	1,060,000,000	1,100,513,200	
42回 利付国庫債券(30年)	1,300,000,000	1,349,101,000	
43回 利付国庫債券(30年)	1,310,000,000	1,357,788,800	
44回 利付国庫債券(30年)	1,130,000,000	1,169,730,800	
45回 利付国庫債券(30年)	1,350,000,000	1,347,826,500	
46回 利付国庫債券(30年)	1,770,000,000	1,764,265,200	
47回 利付国庫債券(30年)	1,640,000,000	1,662,746,800	
48回 利付国庫債券(30年)	1,620,000,000	1,580,212,800	
49回 利付国庫債券(30年)	1,700,000,000	1,656,531,000	
50回 利付国庫債券(30年)	1,550,000,000	1,332,101,000	
51回 利付国庫債券(30年)	1,620,000,000	1,234,537,200	
52回 利付国庫債券(30年)	1,700,000,000	1,355,512,000	

53回 利付国庫債券(30年)	1,220,000,000	992,677,400	
54回 利付国庫債券(30年)	1,690,000,000	1,437,514,000	
55回 利付国庫債券(30年)	1,080,000,000	915,861,600	
56回 利付国庫債券(30年)	1,140,000,000	963,790,200	
57回 利付国庫債券(30年)	1,530,000,000	1,289,560,500	
58回 利付国庫債券(30年)	1,360,000,000	1,142,780,800	
59回 利付国庫債券(30年)	1,120,000,000	915,689,600	
60回 利付国庫債券(30年)	1,030,000,000	881,062,000	
61回 利付国庫債券(30年)	1,260,000,000	1,022,464,800	
62回 利付国庫債券(30年)	1,120,000,000	859,230,400	
63回 利付国庫債券(30年)	1,100,000,000	817,300,000	
64回 利付国庫債券(30年)	1,500,000,000	1,110,030,000	
65回 利付国庫債券(30年)	1,400,000,000	1,031,884,000	
66回 利付国庫債券(30年)	1,090,000,000	800,190,800	
67回 利付国庫債券(30年)	1,670,000,000	1,292,429,700	
68回 利付国庫債券(30年)	1,640,000,000	1,264,620,400	
69回 利付国庫債券(30年)	1,660,000,000	1,312,313,000	
70回 利付国庫債券(30年)	1,540,000,000	1,214,397,800	
71回 利付国庫債券(30年)	1,480,000,000	1,164,123,600	
72回 利付国庫債券(30年)	1,590,000,000	1,247,482,200	
73回 利付国庫債券(30年)	1,590,000,000	1,245,478,800	
74回 利付国庫債券(30年)	1,590,000,000	1,350,768,600	
75回 利付国庫債券(30年)	1,520,000,000	1,392,016,000	
76回 利付国庫債券(30年)	1,620,000,000	1,519,835,400	
77回 利付国庫債券(30年)	1,500,000,000	1,475,055,000	

78回 利付国庫債券(30年)	1,400,000,000	1,311,170,000	
79回 利付国庫債券(30年)	1,000,000,000	889,940,000	
73回 利付国庫債券(20年)	380,000,000	389,268,200	
74回 利付国庫債券(20年)	40,000,000	41,023,200	
75回 利付国庫債券(20年)	180,000,000	185,495,400	
76回 利付国庫債券(20年)	70,000,000	71,936,200	
77回 利付国庫債券(20年)	40,000,000	41,163,600	
78回 利付国庫債券(20年)	250,000,000	258,025,000	
79回 利付国庫債券(20年)	50,000,000	51,689,000	
80回 利付国庫債券(20年)	90,000,000	93,192,300	
81回 利付国庫債券(20年)	400,000,000	415,452,000	
82回 利付国庫債券(20年)	140,000,000	145,679,800	
83回 利付国庫債券(20年)	70,000,000	73,165,400	
84回 利付国庫債券(20年)	170,000,000	177,316,800	
85回 利付国庫債券(20年)	590,000,000	619,311,200	
86回 利付国庫債券(20年)	120,000,000	126,544,800	
87回 利付国庫債券(20年)	120,000,000	126,253,200	
88回 利付国庫債券(20年)	590,000,000	625,169,900	
89回 利付国庫債券(20年)	10,000,000	10,569,400	
90回 利付国庫債券(20年)	470,000,000	499,046,000	
91回 利付国庫債券(20年)	110,000,000	117,120,300	
92回 利付国庫債券(20年)	1,160,000,000	1,233,288,800	
93回 利付国庫債券(20年)	370,000,000	393,643,000	
94回 利付国庫債券(20年)	670,000,000	715,104,400	
95回 利付国庫債券(20年)	550,000,000	593,224,500	

96回 利付国庫債券(20年)	120,000,000	128,551,200	
97回 利付国庫債券(20年)	660,000,000	711,975,000	
98回 利付国庫債券(20年)	160,000,000	171,974,400	
99回 利付国庫債券(20年)	750,000,000	808,650,000	
100回 利付国庫債券(20年)	830,000,000	901,346,800	
101回 利付国庫債券(20年)	230,000,000	251,790,200	
102回 利付国庫債券(20年)	500,000,000	549,270,000	
103回 利付国庫債券(20年)	160,000,000	175,025,600	
104回 利付国庫債券(20年)	110,000,000	119,312,600	
105回 利付国庫債券(20年)	640,000,000	696,377,600	
106回 利付国庫債券(20年)	500,000,000	546,480,000	
107回 利付国庫債券(20年)	600,000,000	655,152,000	
108回 利付国庫債券(20年)	690,000,000	746,373,000	
109回 利付国庫債券(20年)	350,000,000	379,631,000	
110回 利付国庫債券(20年)	440,000,000	481,949,600	
111回 利付国庫債券(20年)	460,000,000	508,001,000	
112回 利付国庫債券(20年)	740,000,000	813,089,800	
113回 利付国庫債券(20年)	1,370,000,000	1,509,438,600	
114回 利付国庫債券(20年)	410,000,000	452,758,900	
115回 利付国庫債券(20年)	360,000,000	399,722,400	
116回 利付国庫債券(20年)	530,000,000	589,826,400	
117回 利付国庫債券(20年)	470,000,000	520,106,700	
118回 利付国庫債券(20年)	555,000,000	611,815,350	
119回 利付国庫債券(20年)	470,000,000	511,839,400	
121回 利付国庫債券(20年)	640,000,000	702,425,600	

122回 利付国庫債券(20年)	570,000,000	621,761,700	
123回 利付国庫債券(20年)	350,000,000	389,522,000	
125回 利付国庫債券(20年)	600,000,000	673,098,000	
126回 利付国庫債券(20年)	510,000,000	564,621,000	
127回 利付国庫債券(20年)	540,000,000	593,962,200	
128回 利付国庫債券(20年)	370,000,000	407,429,200	
130回 利付国庫債券(20年)	910,000,000	996,122,400	
132回 利付国庫債券(20年)	30,000,000	32,600,400	
133回 利付国庫債券(20年)	630,000,000	689,793,300	
134回 利付国庫債券(20年)	200,000,000	219,088,000	
135回 利付国庫債券(20年)	130,000,000	141,364,600	
136回 利付国庫債券(20年)	360,000,000	388,425,600	
137回 利付国庫債券(20年)	480,000,000	522,288,000	
138回 利付国庫債券(20年)	1,060,000,000	1,135,461,400	
139回 利付国庫債券(20年)	980,000,000	1,057,831,600	
140回 利付国庫債券(20年)	2,250,000,000	2,449,530,000	
141回 利付国庫債券(20年)	1,060,000,000	1,154,976,000	
142回 利付国庫債券(20年)	430,000,000	472,251,800	
143回 利付国庫債券(20年)	1,230,000,000	1,329,125,700	
144回 利付国庫債券(20年)	750,000,000	803,797,500	
145回 利付国庫債券(20年)	2,250,000,000	2,454,075,000	
146回 利付国庫債券(20年)	2,240,000,000	2,443,571,200	
147回 利付国庫債券(20年)	2,490,000,000	2,692,835,400	
148回 利付国庫債券(20年)	2,530,000,000	2,710,970,900	
149回 利付国庫債券(20年)	2,590,000,000	2,773,915,900	

150回 利付国庫債券(20年)	3,130,000,000	3,317,174,000	
151回 利付国庫債券(20年)	3,160,000,000	3,277,994,400	
152回 利付国庫債券(20年)	2,640,000,000	2,734,855,200	
153回 利付国庫債券(20年)	2,340,000,000	2,446,704,000	
154回 利付国庫債券(20年)	2,720,000,000	2,807,937,600	
155回 利付国庫債券(20年)	2,480,000,000	2,498,996,800	
156回 利付国庫債券(20年)	2,280,000,000	2,132,256,000	
157回 利付国庫債券(20年)	2,680,000,000	2,433,172,000	
158回 利付国庫債券(20年)	2,640,000,000	2,481,679,200	
159回 利付国庫債券(20年)	2,340,000,000	2,220,589,800	
160回 利付国庫債券(20年)	2,220,000,000	2,127,270,600	
161回 利付国庫債券(20年)	2,260,000,000	2,129,372,000	
162回 利付国庫債券(20年)	2,230,000,000	2,092,721,200	
163回 利付国庫債券(20年)	2,430,000,000	2,271,126,600	
164回 利付国庫債券(20年)	2,450,000,000	2,248,683,500	
165回 利付国庫債券(20年)	2,050,000,000	1,873,167,000	
166回 利付国庫債券(20年)	2,140,000,000	2,004,452,400	
167回 利付国庫債券(20年)	1,450,000,000	1,312,859,000	
168回 利付国庫債券(20年)	1,790,000,000	1,588,016,400	
169回 利付国庫債券(20年)	1,920,000,000	1,667,673,600	
170回 利付国庫債券(20年)	1,900,000,000	1,641,562,000	
171回 利付国庫債券(20年)	1,840,000,000	1,582,308,000	
172回 利付国庫債券(20年)	1,580,000,000	1,375,342,600	
173回 利付国庫債券(20年)	2,560,000,000	2,216,729,600	
174回 利付国庫債券(20年)	2,500,000,000	2,154,775,000	

	175回 利付国庫債券(20年)	2,420,000,000	2,112,418,000	
	176回 利付国庫債券(20年)	2,400,000,000	2,085,624,000	
	177回 利付国庫債券(20年)	2,750,000,000	2,336,977,500	
	178回 利付国庫債券(20年)	2,600,000,000	2,242,006,000	
	179回 利付国庫債券(20年)	2,500,000,000	2,147,375,000	
	180回 利付国庫債券(20年)	2,620,000,000	2,368,846,800	
	181回 利付国庫債券(20年)	2,210,000,000	2,028,315,900	
	182回 利付国庫債券(20年)	2,220,000,000	2,104,537,800	
	183回 利付国庫債券(20年)	2,060,000,000	2,050,688,800	
	184回 利付国庫債券(20年)	1,980,000,000	1,865,021,400	
	185回 利付国庫債券(20年)	1,600,000,000	1,501,584,000	
	国債証券 合計	482,995,000,000	469,917,450,050	
地方債証券	760回 東京都公募公債	100,000,000	99,504,000	
	783回 東京都公募公債	110,000,000	109,059,500	
	796回 東京都公募公債	200,000,000	194,642,000	
	802回 東京都公募公債	400,000,000	389,308,000	
	813回 東京都公募公債	300,000,000	290,496,000	
	1回 東京都公募公債 30年	200,000,000	224,820,000	
	14回 東京都公募公債 30年	100,000,000	107,902,000	
	5回 東京都公募公債 20年	100,000,000	102,905,000	
	7回 東京都公募公債 20年	100,000,000	103,951,000	
	9回 東京都公募公債 20年	200,000,000	212,018,000	
	10回 東京都公募公債 20年	300,000,000	318,498,000	
	18回 東京都公募公債 20年	100,000,000	109,406,000	
	21回 東京都公募公債 20年	100,000,000	110,042,000	
	31回 東京都公募公債 20年	200,000,000	205,500,000	
	28年度6回 北海道公募公債	100,000,000	99,570,000	
	30年度8回 北海道公募公債	400,000,000	396,440,000	
	30年度14回 北海道公募公債	400,000,000	394,708,000	
	令和2年度19回 北海道公募公債	100,000,000	96,277,000	
	36回2号 宮城県公募公債 10年	250,000,000	241,735,000	
	213回 神奈川県公募公債	100,000,000	100,649,000	

237回 神奈川県公募公債	200,000,000	196,858,000	
251回 神奈川県公募公債 10年	200,000,000	193,328,000	
258回 神奈川県公募公債 10年	300,000,000	287,589,000	
3回 神奈川県公募公債 30 年	100,000,000	117,756,000	
11回 神奈川県公募公債 2 0年	100,000,000	109,006,000	
16回 神奈川県公募公債 2 0年	300,000,000	330,582,000	
19回 神奈川県公募公債 2 0年	100,000,000	108,501,000	
413回 大阪府公募公債 1 0年	100,000,000	99,353,000	
419回 大阪府公募公債 1 0年	100,000,000	99,703,000	
464回 大阪府公募公債 1 0年	200,000,000	191,750,000	
467回 大阪府公募公債 1 0年	200,000,000	192,392,000	
469回 大阪府公募公債 1 0年	200,000,000	191,428,000	
472回 大阪府公募公債 1 0年	200,000,000	190,236,000	
474回 大阪府公募公債 1 0年	300,000,000	285,180,000	
10回 大阪府公募公債 20 年	200,000,000	215,260,000	
13回 大阪府公募公債 20 年	100,000,000	101,519,000	
14回 大阪府公募公債 20 年	100,000,000	92,802,000	
190回 大阪府公募公債 5 年	300,000,000	297,627,000	
26年度11回 京都府公募公 債	350,000,000	351,743,000	
29年度13回 京都府公募公 債	109,330,000	108,519,864	
令和2年度1回 京都府公募公 債	400,000,000	389,116,000	
令和2年度14回 京都府公募 公債	200,000,000	193,560,000	
26年度17回 兵庫県公募公 債	200,000,000	201,030,000	
令和元年度16回 兵庫県公募 公債	200,000,000	194,452,000	
令和3年度2回 兵庫県公募公 債	100,000,000	96,278,000	
2回 兵庫県公募公債 30年	100,000,000	113,583,000	
1回 兵庫県公募公債 15年	200,000,000	208,026,000	

5回 兵庫県公募公債 15年	300,000,000	312,297,000	
9回 兵庫県公募公債 15年	100,000,000	102,931,000	
5回 兵庫県公募公債 12年	100,000,000	101,447,000	
令和元年度 9回 静岡県公募公債	200,000,000	194,758,000	
令和2年度 10回 静岡県公募公債	100,000,000	96,837,000	
令和2年度 14回 静岡県公募公債	200,000,000	192,426,000	
2回 静岡県公募公債 15年	100,000,000	104,105,000	
4回 静岡県公募公債 15年	100,000,000	104,293,000	
8回 静岡県公募公債 15年	200,000,000	203,156,000	
1回 静岡県公募公債 20年	100,000,000	103,980,000	
7回 静岡県公募公債 20年	300,000,000	327,747,000	
22年度 14回 愛知県公募公債	300,000,000	330,399,000	
24年度 12回 愛知県公募公債 30年	100,000,000	109,573,000	
26年度 4回 愛知県公募公債 20年	200,000,000	212,100,000	
27年度 8回 愛知県公募公債 30年	150,000,000	148,093,500	
27年度 15回 愛知県公募公債 10年	100,000,000	100,690,000	
30年度 19回 愛知県公募公債	200,000,000	196,320,000	
令和元年度 7回 愛知県公募公債	300,000,000	214,491,000	
30年度 3回 広島県公募公債	100,000,000	99,195,000	
令和2年 7回 広島県公募公債	200,000,000	193,544,000	
27年度 2回 広島県公募公債 30年	100,000,000	82,165,000	
令和2年 2回 広島県公募公債	100,000,000	85,724,000	
令和元年度第8回 埼玉県公募公債	200,000,000	195,004,000	
6回 埼玉県公募公債 30年	200,000,000	172,244,000	
12回 埼玉県公募公債 30年	300,000,000	219,234,000	
9回 埼玉県公募公債 20年	100,000,000	110,153,000	
13回 埼玉県公募公債 20年	100,000,000	106,735,000	
14回 埼玉県公募公債 20年	300,000,000	318,237,000	
15回 埼玉県公募公債 20年	100,000,000	101,640,000	
28年度 8回 福岡県公募公債	100,000,000	99,959,000	
30年度 6回 福岡県公募公債	200,000,000	197,516,000	
令和元年度 1回 福岡県公募公債	200,000,000	194,996,000	

令和2年5回 福岡県公募公債	100,000,000	96,700,000	
24年度1回 福岡県公募公債 15年	100,000,000	104,028,000	
令和元年3回 福岡県公募公債 30年	200,000,000	145,584,000	
20回2号 福岡県公募公債	100,000,000	108,192,000	
21年度2回 福岡県公募公債 (20年)	100,000,000	110,457,000	
24年度2回 福岡県公募公債 (20年)	300,000,000	321,111,000	
27年度4回 千葉県公募公債	200,000,000	201,738,000	
27年度9回 千葉県公募公債	100,000,000	99,804,000	
令和3年5回 千葉県公募公債	200,000,000	190,538,000	
14回 千葉県公募公債 20年	100,000,000	102,519,000	
18回 千葉県公募公債 20年	100,000,000	101,267,000	
21回 千葉県公募公債 20年	100,000,000	91,424,000	
令和3年度1回 長野県公募公債 10年	200,000,000	193,000,000	
5回 群馬県公募公債 20年	100,000,000	105,863,000	
142回 共同発行市場公募地方債	500,000,000	501,795,000	
144回 共同発行市場公募地方債	400,000,000	402,228,000	
146回 共同発行市場公募地方債	600,000,000	604,314,000	
148回 共同発行市場公募地方債	500,000,000	503,905,000	
150回 共同発行市場公募地方債	300,000,000	302,277,000	
153回 共同発行市場公募地方債	100,000,000	100,699,000	
157回 共同発行市場公募地方債	120,000,000	119,697,600	
159回 共同発行市場公募地方債	200,000,000	199,328,000	
160回 共同発行市場公募地方債	500,000,000	497,925,000	
166回 共同発行市場公募地方債	500,000,000	498,885,000	
169回 共同発行市場公募地方債	500,000,000	498,850,000	
173回 共同発行市場公募地方債	400,000,000	398,700,000	
174回 共同発行市場公募地方債	100,000,000	99,356,000	
178回 共同発行市場公募地方債	100,000,000	99,460,000	

179回 共同発行市場公募地方債	500,000,000	497,285,000	
189回 共同発行市場公募地方債	100,000,000	98,806,000	
194回 共同発行市場公募地方債	300,000,000	294,000,000	
196回 共同発行市場公募地方債	500,000,000	487,900,000	
203回 共同発行市場公募地方債	100,000,000	97,167,000	
227回 共同発行市場公募地方債	500,000,000	479,110,000	
228回 共同発行市場公募地方債	500,000,000	476,955,000	
30年度3回 堺市公募公債	100,000,000	98,684,000	
令和2年度1回 福島県公募公債	200,000,000	193,182,000	
26年度1回 静岡市公募公債	100,000,000	100,519,000	
26年度1回 浜松市公募公債	100,000,000	100,345,000	
29年度4回 大阪市公募公債	200,000,000	198,754,000	
令和2年 2回 大阪市公募公債	300,000,000	291,483,000	
6回 大阪市公募公債 20年	200,000,000	218,008,000	
511回 名古屋市公募公債 10年	200,000,000	193,896,000	
16回 名古屋市公募公債 20年	100,000,000	105,818,000	
17回 名古屋市公募公債 20年	100,000,000	101,849,000	
4回 京都市公募公債 20年	100,000,000	106,691,000	
9回 京都市公募公債 20年	200,000,000	221,066,000	
24年度12回 神戸市公募公債	200,000,000	215,378,000	
30年度7回 神戸市公募公債 30年	300,000,000	297,591,000	
令和3年度6回 神戸市公募公債 30年	200,000,000	153,330,000	
令和元年度3回 横浜市公募公債	400,000,000	389,164,000	
2回 横浜市公募公債 30年	100,000,000	115,867,000	
17回 横浜市公募公債 20年	100,000,000	108,294,000	
29回 横浜市公募公債 20年	100,000,000	105,878,000	
23年度7回 札幌市公募公債 30年	100,000,000	109,510,000	
29年度5回 札幌市公募公債 20年	300,000,000	276,468,000	
第91回 川崎市公募公債	200,000,000	197,728,000	
6回 川崎市公募公債 20年	200,000,000	219,142,000	
5回 川崎市公募公債 30年	100,000,000	109,418,000	

	6回 北九州市公募公債 20年	100,000,000	108,036,000	
	11回 北九州市公募公債 20年	300,000,000	329,466,000	
	17回 北九州市公募公債 20年	100,000,000	105,765,000	
	22年度8回 福岡市公募公債	100,000,000	112,670,000	
	30年度7回 福岡市公募公債	200,000,000	183,602,000	
	2019年度5回 福岡市公募公債 20年	100,000,000	84,832,000	
	26年度3回 広島市公募公債	100,000,000	100,485,000	
	29年度2回 広島市公募公債	200,000,000	185,050,000	
	29年度6回 広島市公募公債	300,000,000	298,242,000	
	30年度2回 仙台市公募公債 20年	100,000,000	92,207,000	
	令和3年度3回 仙台市公募公債 5年	300,000,000	297,573,000	
	17回 さいたま市公募公債	200,000,000	194,902,000	
	令和2年度1回 高知県公募公債	200,000,000	193,182,000	
	26年度1回 三重県公募公債	100,000,000	100,482,000	
	30年度3回 岡山県公募公債 10年	200,000,000	196,690,000	
地方債証券 合計		30,589,330,000	30,438,712,464	
特殊債券	9回 新関西国際空港社債	200,000,000	206,922,000	
	12回 新関西国際空港社債	200,000,000	205,298,000	
	78回 日本政策投資銀行債券	300,000,000	299,058,000	
	125回 日本政策投資銀行債券	500,000,000	424,395,000	
	127回 日本政策投資銀行債券	100,000,000	99,758,000	
	131回 日本政策投資銀行債券	100,000,000	77,067,000	
	156回 日本政策投資銀行債券	400,000,000	381,908,000	
	33回 政保日本政策投資銀行社債	300,000,000	299,094,000	
	1回 高速道路機構債	300,000,000	367,191,000	
	19回 高速道路機構債	150,000,000	177,529,500	
	26回 高速道路機構債	200,000,000	235,176,000	
	36回 高速道路機構債	300,000,000	360,216,000	
	50回 高速道路機構債	300,000,000	262,416,000	
	75回 日本高速道路保有・債務返済機構	100,000,000	108,930,000	
	124回 日本高速道路保有・債務返済機構	100,000,000	105,445,000	
	155回 日本高速道路保有・債務返済機構	100,000,000	102,125,000	
159回 日本高速道路保有・債務返済機構	100,000,000	98,549,000		

162回 日本高速道路保有・債務返済機構	100,000,000	99,936,000	
169回 高速道路機構債	100,000,000	90,952,000	
172回 高速道路機構債	200,000,000	179,430,000	
210回 高速道路機構債	100,000,000	91,474,000	
97回 政保日本高速道路保有・債務返済機構	100,000,000	109,667,000	
116回 政保日本高速道路保有・債務返済機構	100,000,000	105,698,000	
121回 政保日本高速道路保有・債務返済機構	500,000,000	541,085,000	
153回 政保日本高速道路保有・債務返済機構	100,000,000	108,482,000	
188回 政保日本高速道路保有・債務返済機構	100,000,000	105,079,000	
239回 政保日本高速道路保有・債務返済機構	300,000,000	305,370,000	
241回 政保日本高速道路保有・債務返済機構	500,000,000	502,815,000	
250回 政保日本高速道路保有・債務返済機構	100,000,000	102,860,000	
254回 政保日本高速道路保有・債務返済機構	100,000,000	100,644,000	
260回 政保日本高速道路保有・債務返済機構	200,000,000	191,618,000	
第262回 政保道路債	500,000,000	503,190,000	
268回 政保日本高速道路保有・債務返済機構	100,000,000	93,591,000	
271回 政保日本高速道路保有・債務返済機構	300,000,000	299,076,000	
286回 政保日本高速道路保有・債務返済機構	200,000,000	180,956,000	
300回 政保日本高速道路保有・債務返済機構	100,000,000	99,662,000	
309回 政保日本高速道路保有・債務返済機構	800,000,000	797,168,000	
319回 政保日本高速道路保有・債務返済機構	200,000,000	186,294,000	
337回 政保日本高速道路保有・債務返済機構	100,000,000	91,900,000	
398回 政保道路債	300,000,000	218,022,000	
413回 政保日本高速道路保有・債務返済機構	200,000,000	138,888,000	
418回 高速道路機構債	200,000,000	150,758,000	
420回 政保日本高速道路保有・債務返済機構	200,000,000	152,722,000	
28回 日本道路・機構承継債	500,000,000	588,380,000	
1回 地方公共団体金融機構債券 20年	200,000,000	216,148,000	
1回 地方公共団体金融機構債券 20年	300,000,000	329,292,000	

2回 地方公共団体金融機構債券 20年	300,000,000	329,760,000	
13回 地方公共団体金融機構債券 20年	100,000,000	110,080,000	
79回 政保地方公共団体金融機構債券	300,000,000	311,385,000	
19回 地方公共団体金融機構債券	200,000,000	216,410,000	
23回 地方公共団体金融機構債券 20年	100,000,000	106,982,000	
24回 地方公共団体金融機構債券 20年	200,000,000	214,262,000	
F147回 地方公共団体金融機構債券	200,000,000	206,830,000	
F174回 地方公共団体金融機構債券	300,000,000	324,414,000	
36回 地方公共団体金融機構債券 20年	100,000,000	105,700,000	
39回 地方公共団体金融機構債券	500,000,000	520,205,000	
42回 地方公共団体金融機構債券 20年	300,000,000	297,864,000	
71回 政保地方公共団体金融機構債券	100,000,000	100,483,000	
44回 地方公共団体金融機構債券 20年	200,000,000	204,322,000	
288回 政保地方公共団体金融機構債券	300,000,000	300,990,000	
83回 地方公共団体金融機構債券 10年	400,000,000	398,836,000	
91回 政保地方公共団体金融機構債券	100,000,000	99,621,000	
59回 地方公共団体金融機構債券 20年	100,000,000	93,439,000	
96回 地方公共団体金融機構債券	500,000,000	498,025,000	
98回 政保地方公共団体金融機構債券	100,000,000	99,628,000	
103回 政保地方公共団体金融機構債券	100,000,000	99,319,000	
113回 政保地方公共団体金融機構債券	100,000,000	99,063,000	
77回 地方公共団体金融機構債券 20年	300,000,000	250,146,000	
10回 地方公共団体金融機構債券 30年	300,000,000	220,689,000	
F538回 地方公共団体金融機構債券	500,000,000	498,295,000	
15回 日本政策金融公庫債券	200,000,000	216,680,000	
40回 政保日本政策金融公庫債券	103,000,000	102,702,330	

23回 国際協力銀行債券	100,000,000	104,159,000	
93回 都市再生債券	100,000,000	103,209,000	
109回 都市再生機構債券	200,000,000	203,620,000	
165回 都市再生機構債券	200,000,000	154,578,000	
11回 独立行政法人福祉医療機構	100,000,000	105,692,000	
21回 政保中部国際空港債券	100,000,000	100,556,000	
39回 住宅金融支援機構債券	200,000,000	218,524,000	
61回 住宅金融支援機構債券	100,000,000	103,592,000	
75回 住宅金融支援機構債券	350,000,000	383,775,000	
80回 住宅金融支援機構債券	100,000,000	103,915,000	
115回 住宅金融支援機構債券	100,000,000	107,919,000	
124回 住宅金融支援機構債券	100,000,000	104,299,000	
148回 住宅金融支援機構債券	250,000,000	263,705,000	
159回 住宅金融支援機構債券	100,000,000	100,260,000	
172回 住宅金融支援機構債券	100,000,000	100,684,000	
187回 住宅金融支援機構債券	100,000,000	99,686,000	
222回 住宅金融支援機構債券	300,000,000	297,939,000	
230回 住宅金融支援機構債券	300,000,000	298,056,000	
233回 住宅金融支援機構債券	100,000,000	90,688,000	
321回 住宅金融支援機構債券	500,000,000	496,505,000	
325回 住宅金融支援機構債券	500,000,000	496,505,000	
40回貸付債権担保住宅金融公庫債券	41,016,000	41,292,858	
27回貸付債権担保住宅金融支援機構債券	14,930,000	15,514,658	
29回貸付債権担保住宅金融支援機構債券	94,795,000	99,326,201	
36回貸付債権担保住宅金融支援機構債券	142,728,000	148,608,393	
38回貸付債権担保住宅金融支援機構債券	20,065,000	20,810,615	
49回貸付債権担保住宅金融支援機構債券	17,196,000	17,831,908	
52回貸付債権担保住宅金融支援機構債券	20,196,000	20,847,926	
53回貸付債権担保住宅金融支援機構債券	21,175,000	21,846,882	
60回貸付債権担保住宅金融支援機構債券	25,956,000	26,668,492	

6 4 回貸付債権担保住宅金融支援機構債券	63,862,000	65,033,867	
7 6 回貸付債権担保住宅金融支援機構債券	28,874,000	29,505,763	
8 2 回貸付債権担保住宅金融支援機構債券	35,073,000	35,416,715	
8 4 回貸付債権担保住宅金融支援機構債券	35,734,000	36,082,763	
8 6 回貸付債権担保住宅金融支援機構債券	39,477,000	39,766,761	
9 0 回貸付債権担保住宅金融支援機構債券	40,866,000	40,877,851	
9 3 回貸付債権担保住宅金融支援機構債券	46,204,000	45,353,384	
9 6 回貸付債権担保住宅金融支援機構債券	52,116,000	51,529,173	
9 9 回貸付債権担保住宅金融支援機構債券	53,990,000	53,690,355	
1 1 4 回貸付債権担保住宅金融支援機構債券	204,090,000	195,785,577	
1 1 7 回貸付債権担保住宅金融支援機構債券	69,233,000	66,759,997	
1 1 8 回貸付債権担保住宅金融支援機構債券	68,914,000	66,544,047	
1 1 9 回貸付債権担保住宅金融支援機構債券	69,129,000	66,680,450	
1 2 6 回貸付債権担保住宅金融支援機構債券	216,243,000	207,275,402	
1 2 8 回貸付債権担保住宅金融支援機構債券	216,003,000	206,922,233	
1 3 0 回貸付債権担保住宅金融支援機構債券	147,094,000	140,760,132	
1 3 1 回貸付債権担保住宅金融支援機構債券	220,716,000	210,801,437	
1 3 2 回貸付債権担保住宅金融支援機構債券	218,952,000	209,186,740	
1 3 7 回貸付債権担保住宅金融支援機構債券	380,795,000	364,835,880	
1 3 9 回貸付債権担保住宅金融支援機構債券	75,883,000	72,626,860	
1 4 2 回貸付債権担保住宅金融支援機構債券	78,539,000	74,291,610	
1 5 4 回貸付債権担保住宅金融支援機構債券	252,951,000	237,528,577	
1 5 6 回貸付債権担保住宅金融支援機構債券	336,648,000	317,041,620	
1 6 0 回貸付債権担保住宅金融支援機構債券	259,587,000	244,585,467	
1 6 8 回貸付債権担保住宅金融支援機構債券	265,191,000	249,921,302	

	170回貸付債権担保住宅金融 支援機構債券	809,496,000	760,877,670	
	6回 沖縄振興開発金融公庫債 券	400,000,000	412,716,000	
	21回 沖縄振興開発金融公庫 債券	100,000,000	100,782,000	
	い第843号 利付商工債	100,000,000	99,782,000	
	い第851号 利付商工債	300,000,000	298,260,000	
	い第854号 利付商工債	300,000,000	297,843,000	
	い第855号 利付商工債	200,000,000	198,462,000	
	369回 利附信金中金債(5 年)	400,000,000	399,052,000	
	377回 利附信金中金債(5 年)	300,000,000	298,485,000	
	15回 国際協力機構債	100,000,000	107,159,000	
	72回 東日本高速道路社債	200,000,000	198,292,000	
	77回 東日本高速道路社債	300,000,000	296,232,000	
	85回 中日本高速道路債券	300,000,000	299,181,000	
	87回 中日本高速道路債券	400,000,000	398,212,000	
	71回 鉄道建設運輸施設債	100,000,000	100,493,000	
	78回 鉄道建設・運輸施設整 備支援機構債券	100,000,000	101,075,000	
	90回 鉄道建設・運輸施設整 備支援機構債券	200,000,000	191,788,000	
	特殊債券 合計	29,036,717,000	28,856,474,396	
社債券	25回 フランス相互信用連合 銀行(BFCM)円貨社債(2 017)	300,000,000	293,889,000	
	6回 クレディ・アグリコル・ エス・エー円貨社債	200,000,000	200,424,000	
	11回 クレディ・アグリコ ル・エス・エー円貨社債(20 16)	100,000,000	98,729,000	
	27回 首都高速道路社債	400,000,000	398,604,000	
	37回 成田国際空港社債	100,000,000	84,479,000	
	57回 東日本高速道路社債	100,000,000	99,586,000	
	67回 東日本高速道路社債	200,000,000	194,970,000	
	79回 東日本高速道路社債	300,000,000	298,278,000	
	83回 東日本高速道路社債	200,000,000	198,852,000	
	90回 中日本高速道路債券	200,000,000	198,782,000	
	91回 中日本高速道路債券	500,000,000	496,435,000	
	25回 西日本高速道路社債	200,000,000	200,970,000	
	26回 西日本高速道路社債	100,000,000	100,701,000	
	33回 西日本高速道路債券	300,000,000	299,670,000	
	34回 西日本高速道路債券	200,000,000	200,082,000	
	61回 西日本高速道路債券	500,000,000	497,000,000	
	62回 西日本高速道路債券	500,000,000	496,435,000	
	24回 大和ハウス工業社債	200,000,000	198,572,000	
	10回 キリンホールディング ス社債	100,000,000	100,562,000	

3回 ダイドーグループHD社債	300,000,000	290,844,000	
9回 野村不動産ホールディングス社債	100,000,000	93,400,000	
12回 セブン&アイ・ホールディングス社債	100,000,000	100,870,000	
14回 セブン&アイ・ホールディングス社債	200,000,000	199,390,000	
30回 東レ社債	300,000,000	298,068,000	
42回 王子ホールディングス社債	200,000,000	198,694,000	
23回 三菱ケミカルホールディングス社債	200,000,000	182,226,000	
40回 三菱ケミカルホールディングス社債	100,000,000	99,156,000	
17回 ダイセル社債	300,000,000	289,170,000	
16回 武田薬品工業社債	500,000,000	473,240,000	
4回 住友三井オートサービス社債	100,000,000	99,841,000	
4回 ENEOSホールディングス社債	300,000,000	289,044,000	
14回 プリチストーン社債	300,000,000	294,672,000	
35回 三菱マテリアル社債	300,000,000	297,621,000	
17回 パナソニック社債	100,000,000	99,952,000	
19回 パナソニック社債	100,000,000	95,771,000	
23回 パナソニック社債	200,000,000	189,256,000	
58回 川崎重工業社債	300,000,000	283,467,000	
5回 三井住友トラスト・パナソニックファイナンス社債	100,000,000	98,824,000	
26回 トヨタ自動車社債	200,000,000	198,818,000	
26回 豊田通商社債	100,000,000	90,864,000	
73回 三井物産社債	400,000,000	389,860,000	
12回 新生銀行社債	400,000,000	398,604,000	
88回 三菱東京UFJ銀行社債	100,000,000	106,454,000	
12回 りそな銀行劣後社債	100,000,000	104,675,000	
20回 三井住友信託銀行社債	300,000,000	297,378,000	
11回 セブン銀行社債	200,000,000	200,736,000	
28回 芙蓉総合リース社債	300,000,000	297,951,000	
17回 NTTファイナンス社債	300,000,000	296,997,000	
18回 NTTファイナンス社債	400,000,000	387,640,000	
69回 ホンダファイナンス社債	300,000,000	297,705,000	
81回 トヨタファイナンス社債	100,000,000	99,151,000	
96回 トヨタファイナンス社債	100,000,000	99,353,000	
80回 日立キャピタル社債	200,000,000	192,782,000	
86回 日立キャピタル社債	300,000,000	286,374,000	

23回 三井住友ファイナンス&リース社債	100,000,000	97,843,000	
27回 三井住友ファイナンス&リース社債	200,000,000	198,686,000	
29回 三井住友ファイナンス&リース社債	200,000,000	199,642,000	
31回 三井住友ファイナンス&リース社債	200,000,000	192,432,000	
56回 三菱UFJリース社債	300,000,000	297,399,000	
3回 野村ホールディングス社債	300,000,000	296,451,000	
106回 住友不動産社債	100,000,000	99,992,000	
108回 住友不動産社債	200,000,000	199,350,000	
80回 東京急行電鉄社債	100,000,000	102,918,000	
43回 京浜急行電鉄社債	100,000,000	88,139,000	
39回 東日本旅客鉄道社債	300,000,000	309,171,000	
42回 東日本旅客鉄道社債	200,000,000	207,248,000	
65回 東日本旅客鉄道普通社債	100,000,000	108,725,000	
71回 東日本旅客鉄道社債	100,000,000	107,487,000	
73回 東日本旅客鉄道普通社債	200,000,000	217,626,000	
107回 東日本旅客鉄道普通社債	100,000,000	92,622,000	
125回 東日本旅客鉄道社債	100,000,000	85,215,000	
127回 東日本旅客鉄道社債	100,000,000	90,145,000	
147回 東日本旅客鉄道社債	100,000,000	96,901,000	
160回 東日本旅客鉄道社債	100,000,000	70,213,000	
163回 東日本旅客鉄道社債	300,000,000	298,206,000	
165回 東日本旅客鉄道社債	200,000,000	167,758,000	
171回 東日本旅客鉄道社債	200,000,000	149,222,000	
21回 西日本旅客鉄道社債	100,000,000	108,637,000	
60回 西日本旅客鉄道社債	200,000,000	193,504,000	
70回 西日本旅客鉄道社債	100,000,000	75,869,000	
71回 西日本旅客鉄道社債	100,000,000	70,621,000	
74回 西日本旅客鉄道社債	100,000,000	95,348,000	
75回 西日本旅客鉄道社債	200,000,000	167,248,000	
32回 東海旅客鉄道社債	100,000,000	107,204,000	
4回 東京地下鉄社債	120,000,000	126,663,600	
47回 東京地下鉄社債	100,000,000	68,831,000	
7回 ニッコンHD社債	300,000,000	289,623,000	
6回 横浜高速鉄道社債	200,000,000	192,788,000	
12回 ソフトバンク社債	400,000,000	388,644,000	
30回 光通信社債	200,000,000	185,118,000	
527回 中部電力社債	100,000,000	89,644,000	
532回 中部電力社債	200,000,000	193,418,000	
497回 関西電力社債	100,000,000	101,126,000	
508回 関西電力社債	300,000,000	299,007,000	
530回 関西電力社債	400,000,000	390,652,000	
531回 関西電力社債	200,000,000	168,122,000	

541回	関西電力社債	300,000,000	282,180,000	
396回	中国電力社債	200,000,000	189,988,000	
425回	中国電力社債	100,000,000	96,166,000	
307回	北陸電力社債	100,000,000	101,804,000	
311回	北陸電力社債	100,000,000	101,148,000	
488回	東北電力社債	100,000,000	99,536,000	
521回	東北電力社債	400,000,000	386,676,000	
525回	東北電力社債	200,000,000	197,122,000	
536回	東北電力社債	300,000,000	280,506,000	
320回	四国電力社債	300,000,000	283,563,000	
463回	九州電力社債	100,000,000	87,743,000	
466回	九州電力社債	100,000,000	86,608,000	
491回	九州電力社債	300,000,000	283,266,000	
492回	九州電力社債	100,000,000	80,879,000	
493回	九州電力社債	200,000,000	198,394,000	
507回	九州電力社債	200,000,000	190,140,000	
321回	北海道電力社債	261,000,000	263,132,370	
340回	北海道電力社債	300,000,000	299,475,000	
350回	北海道電力社債	200,000,000	174,826,000	
13回	電源開発社債	200,000,000	205,884,000	
54回	電源開発社債	100,000,000	99,140,000	
75回	電源開発社債	200,000,000	187,304,000	
41回	東京瓦斯社債	200,000,000	181,200,000	
52回	東京瓦斯社債	100,000,000	85,297,000	
55回	東京瓦斯社債	100,000,000	81,819,000	
57回	東京瓦斯社債	300,000,000	197,304,000	
7回	ファーストリテイリング社債	200,000,000	198,034,000	
8回	ファーストリテイリング社債	200,000,000	181,936,000	
社債券 合計		25,481,000,000	24,562,396,970	
合計			553,775,033,880	

第2 信用取引契約残高明細表

該当事項はありません。

第3 デリバティブ取引及び為替予約取引の契約額等及び時価の状況表

該当事項はありません。

- (1) 当ファンドの中間財務諸表は、「中間財務諸表等の用語、様式及び作成方法に関する規則」(昭和52年大蔵省令第38号)並びに同規則第38条の3及び第57条の2の規定により、「投資信託財産の計算に関する規則」(平成12年総理府令第133号)に基づいて作成しております。
なお、中間財務諸表に記載している金額は、円単位で表示しております。
- (2) 当ファンドは、金融商品取引法第193条の2第1項の規定に基づき、第16期中間計算期間(2023年10月13日から2024年4月12日まで)の中間財務諸表について、EY新日本有限責任監査法人による中間監査を受けております。

【中間財務諸表】

【DIAM国内債券パッシブ・ファンド】

(1) 【中間貸借対照表】

(単位：円)

	第15期 2023年10月12日現在	第16期中間計算期間末 2024年4月12日現在
資産の部		
流動資産		
コール・ローン	41,696,519	55,061,075
親投資信託受益証券	31,826,812,873	37,149,177,071
未収入金	7,242,000	-
流動資産合計	31,875,751,392	37,204,238,146
資産合計	31,875,751,392	37,204,238,146
負債の部		
流動負債		
未払解約金	11,217,442	17,757,578
未払受託者報酬	5,309,481	5,400,165
未払委託者報酬	30,087,307	30,601,150
その他未払費用	218,250	220,318
流動負債合計	46,832,480	53,979,211
負債合計	46,832,480	53,979,211
純資産の部		
元本等		
元本	29,538,589,005	34,777,489,074
剰余金		
中間剰余金又は中間欠損金()	2,290,329,907	2,372,769,861
(分配準備積立金)	1,058,392,884	1,016,804,841
元本等合計	31,828,918,912	37,150,258,935
純資産合計	31,828,918,912	37,150,258,935
負債純資産合計	31,875,751,392	37,204,238,146

(2) 【中間損益及び剰余金計算書】

(単位:円)

	第15期中間計算期間 自 2022年10月13日 至 2023年4月12日	第16期中間計算期間 自 2023年10月13日 至 2024年4月12日
営業収益		
受取利息	261	2,156
有価証券売買等損益	10,570,155	280,863,802
営業収益合計	10,570,416	280,861,646
営業費用		
支払利息	5,931	1,461
受託者報酬	5,262,244	5,400,165
委託者報酬	29,819,552	30,601,150
その他費用	216,594	220,318
営業費用合計	35,304,321	36,223,094
営業利益又は営業損失()	24,733,905	317,084,740
経常利益又は経常損失()	24,733,905	317,084,740
中間純利益又は中間純損失()	24,733,905	317,084,740
一部解約に伴う中間純利益金額の分配額又は一部解約に伴う中間純損失金額の分配額()	10,060,025	4,266,110
期首剰余金又は期首欠損金()	2,968,559,418	2,290,329,907
剰余金増加額又は欠損金減少額	165,159,760	498,528,827
中間一部解約に伴う剰余金増加額又は欠損金減少額	-	-
中間追加信託に伴う剰余金増加額又は欠損金減少額	165,159,760	498,528,827
剰余金減少額又は欠損金増加額	199,813,295	94,738,023
中間一部解約に伴う剰余金減少額又は欠損金増加額	199,813,295	94,738,023
中間追加信託に伴う剰余金減少額又は欠損金増加額	-	-
分配金	-	-
中間剰余金又は中間欠損金()	2,919,232,003	2,372,769,861

(3) 【中間注記表】

(重要な会計方針に係る事項に関する注記)

項目	第16期中間計算期間	
	自	至
	2023年10月13日	2024年4月12日
1. 有価証券の評価基準及び評価方法	親投資信託受益証券 移動平均法に基づき、原則として時価で評価しております。時価評価にあたっては、親投資信託受益証券の基準価額に基づいて評価しております。	

(中間貸借対照表に関する注記)

項目	第15期	第16期中間計算期間末
	2023年10月12日現在	2024年4月12日現在
1. 期首元本額	29,129,568,109円	29,538,589,005円
期中追加設定元本額	3,646,396,648円	6,462,002,984円
期中一部解約元本額	3,237,375,752円	1,223,102,915円
2. 受益権の総数	29,538,589,005口	34,777,489,074口

(中間損益及び剰余金計算書に関する注記)

該当事項はありません。

(金融商品に関する注記)

金融商品の時価等に関する事項

項目	第15期	第16期中間計算期間末
	2023年10月12日現在	2024年4月12日現在
1. 中間貸借対照表計上額、時価及びその差額	貸借対照表上の金融商品は原則としてすべて時価で評価しているため、貸借対照表計上額と時価との差額はありません。	中間貸借対照表上の金融商品は原則としてすべて時価で評価しているため、中間貸借対照表計上額と時価との差額はありません。
2. 時価の算定方法	(1)有価証券 「(重要な会計方針に係る事項に関する注記)」にて記載しております。 (2)デリバティブ取引 該当事項はありません。 (3)上記以外の金融商品 上記以外の金融商品(コール・ローン等の金銭債権及び金銭債務)は短期間で決済されるため、帳簿価額は時価と近似していることから、当該帳簿価額を時価としております。	同左
3. 金融商品の時価等に関する事項についての補足説明	金融商品の時価の算定においては一定の前提条件等を採用しているため、異なる前提条件等による場合、当該価額が異なることもあります。	同左

(デリバティブ取引等に関する注記)

該当事項はありません。

(1口当たり情報に関する注記)

	第15期 2023年10月12日現在	第16期中間計算期間末 2024年4月12日現在
1口当たり純資産額 (1万口当たり純資産額)	1.0775円 (10,775円)	1.0682円 (10,682円)

(参考)

当ファンドは、「国内債券パッシブ・ファンド・マザーファンド」受益証券を主要投資対象としており、中間貸借対照表の資産の部に計上された「親投資信託受益証券」は、すべて同親投資信託の受益証券であります。

同親投資信託の状況は以下の通りであります。

なお、以下に記載した状況は監査の対象外となっております。

国内債券パッシブ・ファンド・マザーファンド
貸借対照表

(単位：円)

2024年4月12日現在

資産の部	
流動資産	
コール・ローン	2,051,724,553
国債証券	469,556,781,900
地方債証券	28,229,304,854
特殊債証券	27,595,282,562
社債証券	23,448,263,200
未収利息	535,446,474
前払費用	127,575,016
流動資産合計	551,544,378,559
資産合計	551,544,378,559
負債の部	
流動負債	
未払解約金	647,269,000
流動負債合計	647,269,000
負債合計	647,269,000
純資産の部	
元本等	
元本	450,192,205,329
剰余金	
剰余金又は欠損金（ ）	100,704,904,230
元本等合計	550,897,109,559
純資産合計	550,897,109,559
負債純資産合計	551,544,378,559

注記表

(重要な会計方針に係る事項に関する注記)

項目	自 2023年10月13日 至 2024年4月12日
1. 有価証券の評価基準及び評価方法	国債証券、地方債証券、特殊債券及び社債券 個別法に基づき、原則として時価で評価しております。時価評価にあたっては、金融商品取引業者、銀行等の提示する価額（但し、売気配相場は使用しない）、価格情報会社の提供する価額又は日本証券業協会発表の売買参考統計値（平均値）等で評価しております。

(貸借対照表に関する注記)

項目	2024年4月12日現在
1. 本報告書における開示対象ファンドの期首における当該親投資信託の元本額	450,880,361,068円
同期中追加設定元本額	350,962,531,930円
同期中一部解約元本額	351,650,687,669円
元本の内訳	
ファンド名	
DIAM国内債券パッシブ・ファンド	30,358,075,567円
MITO ラップ型ファンド（安定型）	55,031,877円
MITO ラップ型ファンド（中立型）	89,311,924円
MITO ラップ型ファンド（積極型）	51,145,838円
グローバル8資産ラップファンド（安定型）	733,943,003円
グローバル8資産ラップファンド（中立型）	293,537,531円
グローバル8資産ラップファンド（積極型）	42,288,255円
たわらノーロード 国内債券	19,253,615,616円
たわらノーロード バランス（8資産均等型）	6,180,077,826円
たわらノーロード バランス（堅実型）	1,593,196,002円
たわらノーロード バランス（標準型）	3,210,019,238円
たわらノーロード バランス（積極型）	458,983,732円
たわらノーロード スマートグローバルバランス（保守型）	190,776,337円
たわらノーロード スマートグローバルバランス（安定型）	2,506,534,396円
たわらノーロード スマートグローバルバランス（安定成長型）	2,871,310,389円
たわらノーロード スマートグローバルバランス（成長型）	893,666,725円
たわらノーロード スマートグローバルバランス（積極型）	243,747円
たわらノーロード 最適化バランス（保守型）	39,275,535円
たわらノーロード 最適化バランス（安定型）	21,725,261円
たわらノーロード 最適化バランス（安定成長型）	196,771,511円
たわらノーロード 最適化バランス（成長型）	7,796,968円
たわらノーロード 最適化バランス（積極型）	62,284円
DIAM国内債券インデックスファンド<DC年金>	13,091,092,909円
Oneグローバルバランス	144,330,973円
DIAMバランス・ファンド<DC年金> 1安定型	11,417,987,475円
DIAMバランス・ファンド<DC年金> 2安定・成長型	16,669,080,819円
DIAMバランス・ファンド<DC年金> 3成長型	7,765,713,327円
DIAM DC バランス30インデックスファンド	2,744,257,719円
DIAM DC バランス50インデックスファンド	2,827,841,960円
DIAM DC バランス70インデックスファンド	540,661,246円
マネックス資産設計ファンド<隔月分配型>	94,093,897円
マネックス資産設計ファンド<育成型>	3,527,854,747円
マネックス資産設計ファンド エボリューション	6,436,914円
DIAM DC 8資産バランスファンド（新興国10）	5,386,298,815円

D I A M D C 8資産バランスファンド(新興国20)	2,432,127,091円
D I A M D C 8資産バランスファンド(新興国30)	511,514,169円
投資のソムリエ	93,631,385,342円
クルーズコントロール	806,505,855円
投資のソムリエ<DC年金>	9,543,323,876円
D I A M 8資産バランスファンドN<DC年金>	8,193,297,171円
4資産分散投資・ハイクラス<DC年金>	2,382,069,054円
投資のソムリエ<DC年金>リスク抑制型	10,556,732,345円
リスク抑制世界8資産バランスファンド	33,480,714,522円
投資のソムリエ(ターゲット・イヤー2045)	475,476,695円
投資のソムリエ(ターゲット・イヤー2055)	241,817,022円
リスク抑制世界8資産バランスファンド(DC)	95,406,625円
投資のソムリエ(ターゲット・イヤー2035)	1,927,747,214円
4資産分散投資・スタンダード<DC年金>	4,801,151,218円
リスクコントロール世界資産分散ファンド	12,558,347,662円
9資産分散投資・スタンダード<DC年金>	6,313,127,767円
投資のソムリエ(ターゲット・イヤー2040)	711,668,086円
投資のソムリエ(ターゲット・イヤー2050)	262,633,080円
投資のソムリエ(ターゲット・イヤー2060)	162,399,338円
4資産分散投資・ミドルクラス<DC年金>	2,434,288,761円
投資のソムリエ(ターゲット・イヤー2065)	40,370,385円
Oneグローバル最適化バランス(安定型)<ラップ向け>	165,820,301円
インカム重視マルチアセット運用ファンド2019-12(適格機関投資家限定)	1,181,074,281円
インカム重視マルチアセット運用ファンド2020-06(適格機関投資家限定)	1,186,125,196円
マルチアセット・インカム戦略ファンド20-08(適格機関投資家限定)	1,072,198,586円
インカム重視マルチアセット運用ファンド2020-09(適格機関投資家限定)	714,287,126円
インカム重視マルチアセット運用ファンド2021-03(適格機関投資家限定)	1,161,257,422円
インカム重視マルチアセット運用ファンド 2021-04(適格機関投資家限定)	3,015,649,974円
マルチアセット・インカム戦略ファンド(内外株式債券型・シグナルヘッジ付き)2021-06(適格機関投資家限定)	2,041,104,043円
インカム重視マルチアセット運用ファンド2021-09(適格機関投資家限定)	823,770,022円
マルチアセット・インカム戦略ファンド(内外株式債券型・シグナルヘッジ付き)2022-05(適格機関投資家限定)	2,080,876,992円
予兆モデル活用型戦略ファンド2024-01(適格機関投資家限定)	1,301,116,992円
D I A M国内債券パッシブファンド(適格機関投資家向け)	10,555,779,376円
Oneコアポートフォリオ戦略ファンド(適格機関投資家限定)	2,014,556,875円
投資のソムリエ・私募(適格機関投資家限定)	1,429,743,606円
A M O n eマルチアセット・インカム戦略ファンド(シグナルヘッジ付き)(適格機関投資家限定)	603,246,299円
D I A Mワールドバランス25VA(適格機関投資家限定)	272,471,948円
One収益追求型マルチアセット戦略ファンド(適格機関投資家限定)	3,475,095,413円
One収益追求型マルチアセット戦略ファンド(適格機関投資家限定)	3,486,432,712円
One収益追求型マルチアセット戦略ファンド(適格機関投資家限定)	3,459,020,369円

インカム重視マルチアセット運用ファンド(適格機関投資家限定)	1,960,279,687円
リスクコントロール世界8資産バランスファンド(FOFs用)(適格機関投資家専用)	52,338,632円
AMOneコアポートフォリオ・プラス戦略ファンド(適格機関投資家限定)	795,265,248円
DIAMグローバル・バランスファンド25VA(適格機関投資家限定)	155,613,603円
DIAMグローバル・バランスファンド50VA(適格機関投資家限定)	102,470,940円
DIAM国際分散バランスファンド30VA(適格機関投資家限定)	22,428,130円
DIAM国際分散バランスファンド50VA(適格機関投資家限定)	56,419,863円
DIAM国内重視バランスファンド30VA(適格機関投資家限定)	28,598,824円
DIAM国内重視バランスファンド50VA(適格機関投資家限定)	402,192円
DIAM世界バランスファンド40VA(適格機関投資家限定)	3,022,737円
DIAM世界バランスファンド50VA(適格機関投資家限定)	57,357,635円
DIAMバランスファンド25VA(適格機関投資家限定)	2,617,583,071円
DIAMバランスファンド37.5VA(適格機関投資家限定)	2,173,748,689円
DIAMバランスファンド50VA(適格機関投資家限定)	4,506,047,905円
DIAMグローバル・アセット・バランスVA(適格機関投資家限定)	58,605,091円
DIAMグローバル・アセット・バランスVA2(適格機関投資家限定)	125,112,165円
DIAM アクサ グローバル バランスファンド30VA(適格機関投資家限定)	1,547,072,765円
DIAM世界アセットバランスファンドVA(適格機関投資家向け)	100,499,142円
DIAM世界バランスファンド55VA(適格機関投資家限定)	598,144円
DIAM世界アセットバランスファンド2VA(適格機関投資家限定)	1,440,776,797円
DIAM世界アセットバランスファンド40VA(適格機関投資家限定)	28,645,731円
DIAM世界アセットバランスファンド25VA(適格機関投資家限定)	277,078,587円
DIAM世界アセットバランスファンド3VA(適格機関投資家限定)	492,055,390円
DIAM世界アセットバランスファンド4VA(適格機関投資家限定)	799,013,295円
DIAM世界バランス25VA(適格機関投資家限定)	205,746,860円
DIAM国内バランス30VA(適格機関投資家限定)	55,923,953円
コアサテライト戦略ファンド(適格機関投資家限定)	387,569,601円
動的パッケージファンド<DC年金>	257,749,247円
コア資産形成ファンド	124,691,882円
たわらノーロード 国内債券<ラップ専用>	17,274,445,222円
MHAM動的パッケージファンド[適格機関投資家限定]	29,195,703,822円
MHAM日本債券パッシブファンド[適格機関投資家限定]	20,283,658,643円
MHAM動的パッケージ4資産ファンド[適格機関投資家限定]	140,910,662円
計	450,192,205,329円
2. 受益権の総数	450,192,205,329口

(金融商品に関する注記)

金融商品の時価等に関する事項

項目	2024年4月12日現在
1. 貸借対照表計上額、時価及びその差額	貸借対照表上の金融商品は原則としてすべて時価で評価しているため、貸借対照表計上額と時価との差額はありません。

2. 時価の算定方法	<p>(1)有価証券 「(重要な会計方針に係る事項に関する注記)」にて記載しております。</p> <p>(2)デリバティブ取引 該当事項はありません。</p> <p>(3)上記以外の金融商品 上記以外の金融商品(コール・ローン等の金銭債権及び金銭債務)は短期間で決済されるため、帳簿価額は時価と近似していることから、当該帳簿価額を時価としております。</p>
3. 金融商品の時価等に関する事項についての補足説明	金融商品の時価の算定においては一定の前提条件等を採用しているため、異なる前提条件等によった場合、当該価額が異なることもあります。

(デリバティブ取引等に関する注記)

該当事項はありません。

(1口当たり情報に関する注記)

2024年4月12日現在	
1口当たり純資産額	1,2237円
(1万口当たり純資産額)	(12,237円)

2【ファンドの現況】

【純資産額計算書】

2024年4月30日現在

資産総額	37,205,444,704円
負債総額	21,743,267円
純資産総額(-)	37,183,701,437円
発行済数量	34,838,206,381口
1口当たり純資産額(/)	1.0673円

(参考)

国内債券パッシブ・ファンド・マザーファンド

2024年4月30日現在

資産総額	556,595,157,471円
負債総額	3,389,484,000円
純資産総額(-)	553,205,673,471円
発行済数量	452,405,018,672口
1口当たり純資産額(/)	1.2228円

第4【内国投資信託受益証券事務の概要】

(1)受益証券の名義書換

該当事項はありません。

ファンドの受益権の帰属は、振替機関等の振替口座簿に記載または記録されることにより定まります。委託会社は、この信託の受益権を取り扱う振替機関が社振法の規定により主務大臣の指定を取り消された場合または当該指定が効力を失った場合であって、当該振替機関の振替業を承継する者が存在しない場合その他やむを得ない事情がある場合を除き、当該振替受益権を表示する受益証券を発行しません。

なお、受益者は、委託会社がやむを得ない事情等により受益証券を発行する場合を除き、無記名式受益証券から記名式受益証券への変更の請求、記名式受益証券から無記名式受益証券への変更の請求、受益証券の再発行の請求を行わないものとします。

(2)受益者等名簿

該当事項はありません。

(3)受益者に対する特典

該当事項はありません。

(4)受益権の譲渡制限

譲渡制限はありません。

受益者は、その保有する受益権を譲渡する場合には、当該受益者の譲渡の対象とする受益権が記載または記録されている振替口座簿にかかる振替機関等に振替の申請をするものとします。

上記の申請のある場合には、上記の振替機関等は、当該譲渡にかかる譲渡人の保有する受益権の口数の減少および譲受人の保有する受益権の口数の増加につき、その備える振替口座簿に記載または記録するものとします。ただし、上記の振替機関等が振替先口座を開設したものでない場合には、譲受人の振替先口座を開設した他の振替機関等（当該他の振替機関等の上位機関を含みます。）に社振法の規定にしたがい、譲受人の振替先口座に受益権の口数の増加の記載または記録が行われるよう通知するものとします。

上記の振替について、委託会社は、当該受益者の譲渡の対象とする受益権が記載または記録されている振替口座簿にかかる振替機関等と譲受人の振替先口座を開設した振替機関等が異なる場合等において、委託会社が必要と認めるときまたはやむを得ない事情があると判断したときは、振替停止日や振替停止期間を設けることができます。

(5)受益権の譲渡の対抗要件

受益権の譲渡は、振替口座簿への記載または記録によらなければ、委託会社および受託会社に対抗することができません。

(6)受益権の再分割

委託会社は、社振法に定めるところにしたがい、受託会社と協議のうえ、一定日現在の受益権を均等に再分割できるものとします。

(7)質権口記載又は記録の受益権の取り扱いについて

振替機関等の振替口座簿の質権口に記載または記録されている受益権にかかる収益分配金の支払い、一部解約の実行の請求の受付、一部解約金および償還金の支払い等については、約款の規定によるほか、民法その他の法令等にしたがって取り扱われます。

第三部【委託会社等の情報】

第1【委託会社等の概況】

1【委託会社等の概況】

(1) 資本金の額(2024年4月30日現在)

資本金の額	20億円
発行する株式総数	100,000株 (普通株式 上限100,000株、A種種類株式 上限30,000株)
発行済株式総数	40,000株 (普通株式24,490株、A種種類株式15,510株)
種類株式の発行が可能	

直近5カ年の資本金の増減：該当事項はありません。

(2) 会社の機構(2024年4月30日現在)

会社の意思決定機構

業務執行上重要な事項は、取締役会の決議をもって決定します。

取締役は株主総会で選任されます。取締役(監査等委員である取締役を除く。)の任期は、その選任後1年以内に終了する事業年度のうち最終のものに関する定時株主総会の終結の時までとし、任期の満了前に退任した取締役(監査等委員である取締役を除く。)の補欠として選任された取締役(監査等委員である取締役を除く。)の任期は、現任取締役(監査等委員である取締役を除く。)の任期の満了の時までとします。

また、監査等委員である取締役の任期は、その選任後2年以内に終了する事業年度のうち最終のものに関する定時株主総会の終結の時までとし、任期の満了前に退任した監査等委員である取締役の補欠として選任された監査等委員である取締役の任期は、退任した監査等委員である取締役の任期の満了の時までとします。

取締役会は、決議によって代表取締役を選定します。代表取締役は、会社を代表し、取締役会の決議にしたがい業務を執行します。

また、取締役会の決議によって、取締役社長を定めることができます。

取締役会は、法令に別段の定めがある場合を除き、原則として取締役社長が招集します。取締役会の議長は、原則として取締役社長があたります。

取締役会の決議は、法令に別段の定めがある場合を除き、議決に加わることができる取締役の過半数が出席し、出席取締役の過半数をもって行います。

投資運用の意思決定機構

1. 投資環境見直しおよび運用方針の策定

経済環境見直し、資産別市場見直し、資産配分方針および資産別運用方針は月次で開催する「投資環境会議」および「投資方針会議」にて協議、策定致します。これらの会議は運用本部長・副本部長、運用グループ長等で構成されます。

2. 運用計画、売買計画の決定

各ファンドの運用は「投資環境会議」および「投資方針会議」における協議の内容を踏まえて、ファンド毎に個別に任命された運用担当者が行います。運用担当者は月次で運用計画書

を作成し、運用本部長の承認を受けます。運用担当者は承認を受けた運用計画に基づき、運用を行います。

2【事業の内容及び営業の概況】

「投資信託及び投資法人に関する法律」に定める投資信託委託会社である委託会社は、投資信託の設定を行うとともに「金融商品取引法」に定める金融商品取引業者としてその運用（投資運用業）ならびにその受益証券（受益権）の募集又は私募（第二種金融商品取引業）を行っています。また、「金融商品取引法」に定める投資助言・代理業を行っています。

2024年4月30日現在、委託会社の運用する投資信託は以下の通りです。（親投資信託を除く）

基本的性格	本数	純資産総額（単位：円）
追加型公社債投資信託	26	1,538,010,385,518
追加型株式投資信託	783	16,619,961,032,858
単位型公社債投資信託	21	34,507,348,590
単位型株式投資信託	200	1,056,210,076,663
合計	1,030	19,248,688,843,629

3【委託会社等の経理状況】

1. 委託会社であるアセットマネジメントOne株式会社（以下「委託会社」という。）の財務諸表は、「財務諸表等の用語、様式及び作成方法に関する規則」（昭和38年大蔵省令第59号）ならびに同規則第2条の規定に基づき、「金融商品取引業等に関する内閣府令」（平成19年8月6日内閣府令第52号）により作成しております。
2. 財務諸表の金額は、百万円未満の端数を切り捨てて記載しております。
3. 委託会社は、金融商品取引法第193条の2第1項の規定に基づき第39期事業年度（自2023年4月1日至2024年3月31日）の財務諸表について、EY新日本有限責任監査法人の監査を受けております。

(1) 【貸借対照表】

(単位：百万円)

	第38期 (2023年3月31日現在)	第39期 (2024年3月31日現在)
(資産の部)		
流動資産		
現金・預金	33,770	41,183
金銭の信託	29,184	28,143
未収委託者報酬	16,279	19,018
未収運用受託報酬	3,307	3,577
未収投資助言報酬	283	315
未収収益	15	6
前払費用	1,129	1,510
その他	2,377	2,088
流動資産計	86,346	95,843
固定資産		
有形固定資産	1,127	1,093
建物	1 1,001	1 918
器具備品	1 118	1 130
リース資産	1 7	1 5
建設仮勘定	-	39
無形固定資産	5,021	4,495
ソフトウェア	3,367	2,951
ソフトウェア仮勘定	1,651	1,543
電話加入権	2	0
投資その他の資産	9,768	8,935
投資有価証券	182	184
関係会社株式	5,810	4,447
長期差入保証金	775	768
繰延税金資産	2,895	3,406
その他	104	128
固定資産計	15,918	14,524
資産合計	102,265	110,368

（単位：百万円）

	第38期 (2023年3月31日現在)	第39期 (2024年3月31日現在)
(負債の部)		
流動負債		
預り金	1,481	1,982
リース債務	1	1
未払金	7,246	8,970
未払収益分配金	0	1
未払償還金	-	0
未払手数料	7,005	8,246
その他未払金	240	721
未払費用	7,716	8,616
未払法人税等	1,958	3,676
未払消費税等	277	1,497
賞与引当金	1,730	1,927
役員賞与引当金	48	52
流動負債計	20,460	26,725
固定負債		
リース債務	6	4
退職給付引当金	2,654	2,719
時効後支払損引当金	108	73
固定負債計	2,769	2,796
負債合計	23,230	29,521
(純資産の部)		
株主資本		
資本金	2,000	2,000
資本剰余金	19,552	19,552
資本準備金	2,428	2,428
その他資本剰余金	17,124	17,124
利益剰余金	57,481	59,294
利益準備金	123	123
その他利益剰余金	57,358	59,170
別途積立金	31,680	31,680
繰越利益剰余金	25,678	27,490
株主資本計	79,034	80,846
評価・換算差額等		
その他有価証券評価差額金	0	0
評価・換算差額等計	0	0
純資産合計	79,034	80,846
負債・純資産合計	102,265	110,368

(2) 【損益計算書】

(単位：百万円)

	第38期 (自 2022年4月1日 至 2023年3月31日)		第39期 (自 2023年4月1日 至 2024年3月31日)	
	営業収益			
委託者報酬	95,739		102,113	
運用受託報酬	16,150		17,155	
投資助言報酬	2,048		2,211	
その他営業収益	23		26	
営業収益計		113,962		121,507
営業費用				
支払手数料	41,073		44,366	
広告宣伝費	216		329	
公告費	0		0	
調査費	33,177		35,468	
調査費	12,294		13,277	
委託調査費	20,882		22,190	
委託計算費	548		558	
営業雑経費	733		823	
通信費	36		36	
印刷費	504		598	
協会費	69		65	
諸会費	29		44	
支払販売手数料	92		78	
営業費用計		75,749		81,545
一般管理費				
給料	10,484		10,763	
役員報酬	168		164	
給料・手当	9,199		9,425	
賞与	1,115		1,173	
交際費	17		34	
寄付金	11		15	
旅費交通費	128		162	
租税公課	330		489	
不動産賃借料	1,006		1,030	
退職給付費用	437		412	
固定資産減価償却費	1,388		1,567	
福利厚生費	47		46	
修繕費	1		1	
賞与引当金繰入額	1,730		1,927	
役員賞与引当金繰入額	48		52	
機器リース料	0		0	
事務委託費	4,074		3,379	
事務用消耗品費	37		46	
器具備品費	1		3	
諸経費	334		240	
一般管理費計		20,078		20,172
営業利益		18,135		19,788

（単位：百万円）

	第38期 （自 2022年4月1日 至 2023年3月31日）		第39期 （自 2023年4月1日 至 2024年3月31日）	
営業外収益				
受取利息		10		4
受取配当金	1	2,400	1	899
時効成立分配金・償還金		0		0
雑収入		10		18
時効後支払損引当金戻入額		24		35
営業外収益計		2,446		959
営業外費用				
為替差損		3		19
金銭の信託運用損		1,003		1,008
早期割増退職金		24		6
雑損失		47		0
営業外費用計		1,079		1,034
経常利益		19,502		19,712
特別利益				
投資有価証券売却益		4		-
特別利益計		4		-
特別損失				
固定資産除却損		12		6
投資有価証券売却損		9		-
関係会社株式評価損		584		1,362
減損損失		-	2	231
特別損失計		606		1,601
税引前当期純利益		18,900		18,111
法人税、住民税及び事業税		4,881		5,769
法人税等調整額		197		510
法人税等合計		5,078		5,258
当期純利益		13,821		12,852

（ 3 ） 【株主資本等変動計算書】

第38期（自 2022年4月1日 至 2023年3月31日）

（単位：百万円）

	株主資本								株主資本 合計
	資本金	資本剰余金			利益剰余金			利益剰余金 合計	
		資本準備金	その他 資本剰余金	資本剰余 金合計	利益 準備金	その他利益剰余金			
						別途 積立金	繰越利益 剰余金		
当期首残高	2,000	2,428	17,124	19,552	123	31,680	24,216	56,020	77,573
当期変動額									
剰余金の配当							12,360	12,360	12,360
当期純利益							13,821	13,821	13,821
株主資本以外の 項目の当期変動 額(純額)									
当期変動額合計	-	-	-	-	-	-	1,461	1,461	1,461
当期末残高	2,000	2,428	17,124	19,552	123	31,680	25,678	57,481	79,034

	評価・換算差額等		純資産 合計
	その他 有価証券 評価差額金	評価・換算 差額等合計	
当期首残高	0	0	77,573
当期変動額			
剰余金の配当			12,360
当期純利益			13,821
株主資本以外の 項目の当期変動 額(純額)	0	0	0
当期変動額合計	0	0	1,461
当期末残高	0	0	79,034

第39期（自 2023年4月1日 至 2024年3月31日）

（単位：百万円）

	株主資本								
	資本金	資本剰余金			利益剰余金				株主資本 合計
		資本準備金	その他 資本剰余金	資本剰余 金合計	利益 準備金	その他利益剰余金		利益剰余金 合計	
						別途 積立金	繰越利益 剰余金		
当期首残高	2,000	2,428	17,124	19,552	123	31,680	25,678	57,481	79,034
当期変動額									
剰余金の配当							11,040	11,040	11,040
当期純利益							12,852	12,852	12,852
株主資本以外の 項目の当期変動 額（純額）									
当期変動額合計	-	-	-	-	-	-	1,812	1,812	1,812
当期末残高	2,000	2,428	17,124	19,552	123	31,680	27,490	59,294	80,846

	評価・換算差額等		純資産 合計
	その他 有価証券 評価差額金	評価・換算 差額等合計	
当期首残高	0	0	79,034
当期変動額			
剰余金の配当			11,040
当期純利益			12,852
株主資本以外の 項目の当期変動 額（純額）	0	0	0
当期変動額合計	0	0	1,812
当期末残高	0	0	80,846

重要な会計方針

1. 有価証券の評価基準及び評価方法	<p>(1) 子会社株式及び関連会社株式 移動平均法による原価法</p> <p>(2) その他有価証券 市場価格のない株式等以外のもの 決算日の市場価格等に基づく時価法 (評価差額は全部純資産直入法により処理し、売却原価は移動平均法により算定) 市場価格のない株式等 移動平均法による原価法</p>
2. 金銭の信託の評価基準及び評価方法	時価法
3. 固定資産の減価償却の方法	<p>(1) 有形固定資産(リース資産を除く) 定率法を採用しております。ただし、2016年4月1日以降に取得した建物附属設備については、定額法を採用しております。 なお、主な耐用年数は次のとおりであります。 建物 ... 8～18年 器具備品 ... 2～20年</p> <p>(2) 無形固定資産(リース資産を除く) 定額法を採用しております。 なお、自社利用のソフトウェアについては、社内における利用可能期間(5年)に基づく定額法を採用しております。</p> <p>(3) リース資産 所有権移転外ファイナンス・リース取引に係るリース資産 リース期間を耐用年数とし、残存価格を零とする定額法を採用しております。</p>
4. 外貨建の資産及び負債の本邦通貨への換算基準	外貨建金銭債権債務は、期末日の直物等為替相場により円貨に換算し、換算差額は損益として処理しております。
5. 引当金の計上基準	<p>(1) 賞与引当金 従業員に対して支給する賞与の支出に充てるため、将来の支給見込額に基づき当事業年度に見合う分を計上しております。</p> <p>(2) 役員賞与引当金 役員に対して支給する賞与の支出に充てるため、将来の支給見込額に基づき当事業年度に見合う分を計上しております。</p> <p>(3) 退職給付引当金 従業員の退職給付に備えるため、退職一時金制度について、当事業年度末における退職給付債務の見込額に基づき計上しております。 退職給付見込額の期間帰属方法 退職給付債務の算定にあたり、退職給付見込額を当事業年度末までの期間に帰属させる方法については、給付算定式基準によっております。 数理計算上の差異及び過去勤務費用の費用処理方法 過去勤務費用については、その発生時の従業員の平均残存勤務期間内の一定の年数(5年)による定額法により按分した額を費用処理しております。 数理計算上の差異については、各事業年度の発生時の従業員の平均残存勤務期間内の一定の年数(5年または10年)による定額法により按分した額を、それぞれ発生の翌事業年度から費用処理しております。</p> <p>(4) 時効後支払損引当金 時効成立のため利益計上した収益分配金及び償還金について、受益者からの今後の支払請求に備えるため、過去の支払実績に基づく将来の支払見込額を計上しております。</p>

6. 収益及び費用の計上基準

当社は、資産運用サービスから委託者報酬、運用受託報酬及び投資助言報酬を稼得しております。これらには成功報酬が含まれる場合があります。

(1) 委託者報酬

委託者報酬は、投資信託の信託約款に基づき、日々の純資産総額に対する一定割合として認識され、確定した報酬を投資信託によって主に年2回受取ります。当該報酬は期間の経過とともに履行義務が充足されるという前提に基づき、投資信託の運用期間にわたり収益として認識しております。

(2) 運用受託報酬

運用受託報酬は、投資顧問契約で定められた報酬に基づき、確定した報酬を顧問口座によって主に年1回又は2回受取ります。当該報酬は期間の経過とともに履行義務が充足されるという前提に基づき、顧問口座の運用期間にわたり収益として認識しております。

(3) 投資助言報酬

投資助言報酬は、投資助言契約で定められた報酬に基づき、確定した報酬を顧問口座によって主に年2回又は4回受取ります。当該報酬は期間の経過とともに履行義務が充足されるという前提に基づき、顧問口座の運用期間にわたり収益として認識しております。

(4) 成功報酬

成功報酬は、対象となる投資信託または顧問口座の特定のベンチマークまたはその他のパフォーマンス目標を上回る超過運用益に対する一定割合として認識されます。当該報酬は成功報酬を受領する権利が確定した時点で収益として認識しております。

注記事項

（貸借対照表関係）

1. 有形固定資産の減価償却累計額

（百万円）

	第38期 （2023年3月31日現在）	第39期 （2024年3月31日現在）
建物	523	630
器具備品	934	769
リース資産	1	3

（損益計算書関係）

1. 各科目に含まれている関係会社に対する営業外収益は、次のとおりであります。

（百万円）

	第38期 （自 2022年4月 1日 至 2023年3月31日）	第39期 （自 2023年4月 1日 至 2024年3月31日）
受取配当金	2,393	895

2. 減損損失

当事業年度において、以下の資産について減損損失を計上しました。

（百万円）

場所	用途	種類	減損損失
本社	事業用資産	ソフトウェア仮勘定	231

当社は、キャッシュ・フローを生み出す最小単位として、主として事業別に資産をグルーピングしております。当社の資産運用業に係るソフトウェア開発計画の大幅な延期に伴い、当該計画に係るソフトウェア仮勘定について、回収可能額まで減額し、当該減少額231百万円を減損損失として特別損失に計上いたしました。なお、当該資産の回収可能額は使用価値により測定しており、使用価値については、将来キャッシュ・フローが見込まれないため、備忘価額の1円として評価しております。

（株主資本等変動計算書関係）

第38期（自 2022年4月1日 至 2023年3月31日）

1. 発行済株式の種類及び総数に関する事項

発行済株式の種類	当事業年度期首 株式数（株）	当事業年度 増加株式数（株）	当事業年度 減少株式数（株）	当事業年度末 株式数（株）
普通株式	24,490	-	-	24,490
A種種類株式	15,510	-	-	15,510
合計	40,000	-	-	40,000

2. 配当に関する事項

（1）配当金支払額

決議	株式の 種類	配当金の総額 （百万円）	1株当たり配 当額（円）	基準日	効力発生日
2022年6月16日 定時株主総会	普通株式	12,360	309,000	2022年3月31日	2022年6月17日
	A種種類 株式				

(2) 基準日が当事業年度に属する配当のうち、配当の効力発生日が翌事業年度となるもの

決議	株式の種類	配当の原資	配当金の総額 (百万円)	1株当たり配当 額(円)	基準日	効力発生(予定)日
2023年6月16日 定時株主総会	普通株式	利益 剰余金	11,040	276,000	2023年3月31日	2023年6月19日
	A種種類株式					

第39期（自 2023年4月1日 至 2024年3月31日）

1. 発行済株式の種類及び総数に関する事項

発行済株式の種類	当事業年度期首 株式数(株)	当事業年度 増加株式数(株)	当事業年度 減少株式数(株)	当事業年度末 株式数(株)
普通株式	24,490	-	-	24,490
A種種類株式	15,510	-	-	15,510
合計	40,000	-	-	40,000

2. 配当に関する事項

(1) 配当金支払額

決議	株式の種類	配当金の総額 (百万円)	1株当たり配 当額(円)	基準日	効力発生日
2023年6月16日 定時株主総会	普通株式	11,040	276,000	2023年3月31日	2023年6月19日
	A種種類 株式				

(2) 基準日が当事業年度に属する配当のうち、配当の効力発生日が翌事業年度となるもの

2024年6月17日開催予定の定時株主総会において、以下のとおり決議を予定しております。

決議	株式の種類	配当の原資	配当金の総額 (百万円)	1株当たり配当 額(円)	基準日	効力発生(予定)日
2024年6月17日 定時株主総会	普通株式	利益 剰余金	10,280	257,000	2024年3月31日	2024年6月18日
	A種種類 株式					

（金融商品関係）

1. 金融商品の状況に関する事項

（1）金融商品に対する取組方針

当社は、投資運用業を営んでおります。資金運用については、短期的な預金等に限定しております。

当社が運用を行う投資信託の商品性を適正に維持するため、当該投資信託を特定金外信託を通じて、または直接保有しております。なお、特定金外信託を通じて行っているデリバティブ取引は後述するリスクを低減する目的で行っております。当該デリバティブ取引は、実需の範囲内でのみ利用することとしており、投機的な取引は行わない方針であります。

（2）金融商品の内容及びそのリスク

金銭の信託の主な内容は、当社運用ファンドの安定運用を主な目的として資金投入した投資信託及びデリバティブ取引であります。金銭の信託に含まれる投資信託は為替及び市場価格の変動リスクに晒されておりますが、デリバティブ取引（為替予約取引、株価指数先物取引及び債券先物取引）を利用して一部リスクを低減しております。

営業債権である未収委託者報酬及び未収運用受託報酬は、相手先の信用リスクに晒されております。

投資有価証券は、主にその他有価証券（投資信託）、業務上の関係を有する企業の株式であり、発行体の信用リスクや市場価格の変動リスクに晒されております。

営業債務である未払手数料は、1年以内の支払期日であります。

（3）金融商品に係るリスク管理体制

信用リスク（取引先の契約不履行等に係るリスク）の管理

預金の預入先については、余資運用規程に従い、格付けの高い預入先に限定することにより、リスクの軽減を図っております。

営業債権の相手先の信用リスクに関しては、当社の信用リスク管理の基本方針に従い、取引先ごとの期日管理及び残高管理を行うとともに、主な相手先の信用状況を把握する体制としています。

投資有価証券の発行体の信用リスクに関しては、信用情報や時価の把握を定期的に行うことで管理しています。

市場リスク（為替や金利等の変動リスク）の管理

組織規程における分掌業務の定めに基づき、リスク管理担当所管にて、取引残高、損益及びリスク量等の実績管理を行い、定期的に社内委員会での報告を実施しております。

資金調達に係る流動性リスク（支払期日に支払いを実行できなくなるリスク）の管理

取引実行担当所管からの報告に基づき、資金管理担当所管が資金繰りを確認するとともに、十分な手許流動性を維持することなどにより、流動性リスクを管理しております。

（4）金融商品の時価等に関する事項についての補足説明

金融商品の時価には、市場価格に基づく価額のほか、市場価格がない場合には合理的に算定された価額が含まれております。当該価額の算定においては変動要因を織り込んでいるため、異なる前提条件等を採用することにより、当該価額が変動することがあります。

2. 金融商品の時価等に関する事項

貸借対照表計上額、時価及びこれらの差額については、次のとおりであります。

第38期(2023年3月31日現在)

	貸借対照表計上額 (百万円)	時価 (百万円)	差額 (百万円)
(1) 金銭の信託	29,184	29,184	-
(2) 投資有価証券 其他有価証券	1	1	-
資産計	29,186	29,186	-

第39期(2024年3月31日現在)

	貸借対照表計上額 (百万円)	時価 (百万円)	差額 (百万円)
(1) 金銭の信託	28,143	28,143	-
(2) 投資有価証券 其他有価証券	1	1	-
資産計	28,145	28,145	-

(注1) 現金・預金、未収委託者報酬、未収運用受託報酬及び未払手数料は、短期間で決済されるため時価が帳簿価額に近似するものであることから、注記を省略しております。

(注2) 金銭債権及び満期のある有価証券の決算日後の償還予定額

第38期(2023年3月31日現在)

	1年以内 (百万円)	1年超5年以内 (百万円)	5年超10年以内 (百万円)	10年超 (百万円)
(1) 現金・預金	33,770	-	-	-
(2) 金銭の信託	29,184	-	-	-
(3) 未収委託者報酬	16,279	-	-	-
(4) 未収運用受託報酬	3,307	-	-	-
(5) 投資有価証券 其他有価証券(投資信託)	-	1	-	-
合計	82,540	1	-	-

第39期(2024年3月31日現在)

	1年以内 (百万円)	1年超5年以内 (百万円)	5年超10年以内 (百万円)	10年超 (百万円)
(1) 現金・預金	41,183	-	-	-
(2) 金銭の信託	28,143	-	-	-
(3) 未収委託者報酬	19,018	-	-	-
(4) 未収運用受託報酬	3,577	-	-	-
(5) 投資有価証券 其他有価証券(投資信託)	-	1	-	-
合計	91,923	1	-	-

3. 金融商品の時価のレベルごとの内訳等に関する事項

金融商品の時価を、時価の算定に係るインプットの観察可能性及び重要性に応じて、以下の3つのレベルに分類しております。

レベル1の時価：観察可能な時価の算定に係るインプットのうち、活発な市場において形成される当該時価の算定の対象となる資産又は負債に関する相場価格により算定した時価

レベル2の時価：観察可能な時価の算定に係るインプットのうち、レベル1のインプット以外の時価の算定に係るインプットを用いて算定した時価

レベル3の時価：観察できない時価の算定に係るインプットを使用して算定した時価

時価の算定に重要な影響を与えるインプットを複数使用している場合には、それらのインプットがそれぞれ属するレベルのうち、時価の算定における優先順位が最も低いレベルに時価を分類しております。

時価で貸借対照表に計上している金融商品

第38期（2023年3月31日現在）

区分	時価（百万円）			
	レベル1	レベル2	レベル3	合計
(1) 金銭の信託	-	29,184	-	29,184
(2) 投資有価証券 其他有価証券	-	1	-	1
資産計	-	29,186	-	29,186

第39期（2024年3月31日現在）

区分	時価（百万円）			
	レベル1	レベル2	レベル3	合計
(1) 金銭の信託	-	28,143	-	28,143
(2) 投資有価証券 其他有価証券	-	1	-	1
資産計	-	28,145	-	28,145

(注1) 時価の算定に用いた評価技法及び時価の算定に係るインプットの説明

金銭の信託

信託財産は、主として投資信託、デリバティブ取引、その他の資産（預金・委託証拠金等）で構成されております。

信託財産を構成する金融商品の時価について、投資信託は基準価額、デリバティブ取引は、取引相手先金融機関より提示された価格によっております。また、その他の資産については短期間で決済されるため、時価は帳簿価額とほぼ等しいことから、当該帳簿価額によっております。

投資有価証券

投資有価証券は市場における取引価格が存在しない投資信託であり、基準価額を時価としております。

(注2) 市場価格のない株式等の貸借対照表計上額は次の通りであります。

これらについては、「金融商品の時価等の開示に関する適用指針」（企業会計基準適用指針第19号2020年3月31日）第5項に従い、2. 金融商品の時価等に関する事項及び3. 金融商品の時価のレベルごとの内訳等に関する事項で開示している表中には含めておりません。

（百万円）

	第38期 (2023年3月31日現在)	第39期 (2024年3月31日現在)
投資有価証券（其他有価証券）		
非上場株式	180	182
関係会社株式		
非上場株式	5,810	4,447

（有価証券関係）

1. 子会社株式及び関連会社株式

子会社株式及び関連会社株式（第38期の貸借対照表計上額5,810百万円、第39期の貸借対照表計上額4,447百万円）については市場価格がないことから、貸借対照表日における時価及び貸借対照表計上額と当該時価との差額の記載は省略しております。

2. その他有価証券

第38期（2023年3月31日現在）

（百万円）

区分	貸借対照表日における 貸借対照表計上額	取得原価	差額
貸借対照表計上額が 取得原価を超えるもの 投資信託	-	-	-
小計	-	-	-
貸借対照表計上額が 取得原価を超えないもの 投資信託	1	2	0
小計	1	2	0
合計	1	2	0

（注）非上場株式（貸借対照表計上額180百万円）については、市場価格がないことから、上表に含めておりません。

第39期（2024年3月31日現在）

（百万円）

区分	貸借対照表日における 貸借対照表計上額	取得原価	差額
貸借対照表計上額が 取得原価を超えるもの 投資信託	-	-	-
小計	-	-	-
貸借対照表計上額が 取得原価を超えないもの 投資信託	1	2	0
小計	1	2	0
合計	1	2	0

（注）非上場株式（貸借対照表計上額182百万円）については、市場価格がないことから、上表に含めておりません。

3. 事業年度中に売却したその他有価証券

第38期(自 2022年4月1日 至 2023年3月31日)

区分	売却額 (百万円)	売却益の合計額 (百万円)	売却損の合計額 (百万円)
株式	54	4	9

第39期(自 2023年4月1日 至 2024年3月31日)

該当はありません。

4. 減損処理を行った有価証券

前事業年度において、有価証券について584百万円(関係会社株式584百万円)減損処理を行っております。

当事業年度において、有価証券について1,362百万円(関係会社株式1,362百万円)減損処理を行っております。

(退職給付関係)

1. 採用している退職給付制度の概要

当社は、確定給付型の制度として退職一時金制度(非積立型制度であります)を採用しております。確定拠出型の制度としては確定拠出年金制度を採用しております。

2. 確定給付制度

(1) 退職給付債務の期首残高と期末残高の調整表

	(百万円)	
	第38期 (自 2022年4月1日 至 2023年3月31日)	第39期 (自 2023年4月1日 至 2024年3月31日)
退職給付債務の期首残高	2,576	2,698
勤務費用	279	296
利息費用	2	2
数理計算上の差異の発生額	31	9
退職給付の支払額	191	246
退職給付債務の期末残高	2,698	2,760

(2) 退職給付債務の期末残高と貸借対照表に計上された退職給付引当金の調整表

	(百万円)	
	第38期 (2023年3月31日現在)	第39期 (2024年3月31日現在)
非積立型制度の退職給付債務	2,698	2,760
未積立退職給付債務	2,698	2,760
未認識数理計算上の差異	44	40
未認識過去勤務費用	0	0
貸借対照表に計上された負債と資産の純額	2,654	2,719
退職給付引当金	2,654	2,719
貸借対照表に計上された負債と資産の純額	2,654	2,719

(3) 退職給付費用及びその内訳項目の金額

(百万円)

	第38期 (自 2022年4月1日 至 2023年3月31日)	第39期 (自 2023年4月1日 至 2024年3月31日)
勤務費用	279	296
利息費用	2	2
数理計算上の差異の費用処理額	22	13
過去勤務費用の費用処理額	34	0
その他	4	4
確定給付制度に係る退職給付費用	334	307

(注) 上記退職給付費用以外に早期割増退職金として、前事業年度において24百万円、当事業年度において6百万円を営業外費用に計上しております。

(4) 数理計算上の計算基礎に関する事項

主要な数理計算上の計算基礎

	第38期 (2023年3月31日現在)	第39期 (2024年3月31日現在)
割引率	0.09%	0.09%
予想昇給率	1.00% ~ 3.56%	1.00% ~ 3.56%

3. 確定拠出制度

当社の確定拠出制度への要拠出額は、前事業年度103百万円、当事業年度104百万円であります。

(税効果会計関係)

1. 繰延税金資産及び繰延税金負債の発生の主な原因別の内訳

	第38期	第39期
	(2023年3月31日現在)	(2024年3月31日現在)
	(百万円)	(百万円)
繰延税金資産		
未払事業税	121	195
未払事業所税	9	9
賞与引当金	529	590
未払法定福利費	94	98
運用受託報酬	390	351
資産除去債務	15	17
減価償却超過額(一括償却資産)	21	12
減価償却超過額	198	91
繰延資産償却超過額(税法上)	297	331
退職給付引当金	812	832
時効後支払損引当金	33	22
ゴルフ会員権評価損	7	6
関係会社株式評価損	345	761
投資有価証券評価損	4	4
減損損失	-	70
その他	13	8
その他有価証券評価差額金	0	0
繰延税金資産合計	2,895	3,406
繰延税金負債		
繰延税金負債合計	-	-
繰延税金資産の純額	2,895	3,406

2. 法定実効税率と税効果会計適用後の法人税等の負担率との差異の原因となった主要な項目別の内訳

	第38期	第39期
	(2023年3月31日現在)	(2024年3月31日現在)
法定実効税率	30.62 %	30.62 %
(調整)		
受取配当金等永久に益金に算入されない項目	3.69 %	1.44 %
その他	0.06 %	0.14 %
税効果会計適用後の法人税等の負担率	26.87 %	29.04 %

（企業結合等関係）

当社（以下「AMOne」という）は、2016年7月13日付で締結した、DIAMアセットマネジメント株式会社（以下「DIAM」という）、みずほ投信投資顧問株式会社（以下「MHAM」という）、みずほ信託銀行株式会社（以下「TB」という）及び新光投信株式会社（以下「新光投信」という）（以下総称して「統合4社」という）間の「統合契約書」に基づき、2016年10月1日付で統合いたしました。

1. 結合当事企業

結合当事企業	DIAM	MHAM	TB	新光投信
事業の内容	投資運用業務、投資助言・代理業務	投資運用業務、投資助言・代理業務	信託業務、銀行業務、投資運用業務	投資運用業務、投資助言・代理業務

2. 企業結合日

2016年10月1日

3. 企業結合の方法

MHAMを吸収合併存続会社、新光投信を吸収合併消滅会社とする吸収合併、TBを吸収分割会社、吸収合併後のMHAMを吸収分割承継会社とし、同社がTB資産運用部門に係る権利義務を承継する吸収分割、DIAMを吸収合併存続会社、MHAMを吸収合併消滅会社とする吸収合併の順に実施しております。

4. 結合後企業の名称

アセットマネジメントOne株式会社

5. 企業結合の主な目的

当社は、株式会社みずほフィナンシャルグループ（以下「MHFG」という）及び第一生命ホールディングス株式会社（以下「第一生命」という）の資産運用ビジネス強化・発展に対する強力なコミットメントのもと、統合4社が長年にわたって培ってきた資産運用に係わる英知を結集し、MHFGと第一生命両社グループとの連携も最大限活用して、お客さまに最高水準のソリューションを提供するグローバルな運用会社としての飛躍を目指してまいります。

6. 合併比率

「3. 企業結合の方法」の吸収合併における合併比率は以下の通りであります。

会社名	DIAM (存続会社)	MHAM (消滅会社)
合併比率(*)	1	0.0154

(*) 普通株式と種類株式を合算して算定しております。

7. 交付した株式数

「3. 企業結合の方法」の吸収合併において、DIAMは、MHAMの親会社であるMHFGに対して、その所有するMHAMの普通株式103万8,408株につき、DIAMの普通株式490株及び議決権を有しないIA種類株式15,510株を交付しました。

8. 経済的持分比率（議決権比率）

MHFGが企業結合直前に所有していた当社に対する経済的持分比率 50.00%

MHFGが企業結合日に追加取得した当社に対する経済的持分比率 20.00%

MHFGの追加取得後の当社に対する経済的持分比率 70.00%

なお、MHFGが所有する議決権比率については50.00%から51.00%に異動しております。

9. 取得企業を決定するに至った主な根拠

「3. 企業結合の方法」の吸収合併において、法的に消滅会社となるMHAMの親会社であるMHFGが、結合後企業の議決権の過半数を保有することになるため、企業結合の会計上はMHAMが取得企業に該当し、DIAMが被取得企業となるものです。

10. 会計処理

「企業結合に関する会計基準」（企業結合会計基準第21号 平成25年9月13日公表分）及び「企業結合会計基準及び事業分離等会計基準に関する適用指針」（企業会計基準適用指針第10号 平成25年9月13日公表分）に基づき、「3. 企業結合の方法」の吸収合併及びの吸収分割については共通支配下の取引として処理し、の吸収合併については逆取得として処理しております。

11. 被取得企業に対してパーチェス法を適用した場合に関する事項

(1) 被取得企業の取得原価及びその内訳

取得の対価	MHAMの普通株式	144,212百万円
取得原価		144,212百万円

(2) 発生したのれんの金額、発生原因、償却方法及び償却期間

a. 発生したのれん	金額	76,224百万円
b. 発生原因		被取得企業から受け入れた資産及び引き受けた負債の純額と取得原価との差額によります。
c. のれんの償却方法及び償却期間		20年間の均等償却

(3) 企業結合日に受け入れた資産及び引き受けた負債の額並びにその主な内訳

a. 資産の額	資産合計	40,451百万円
	うち現金・預金	11,605百万円
	うち金銭の信託	11,792百万円
b. 負債の額	負債合計	9,256百万円
	うち未払手数料及び未払費用	4,539百万円

(注) 顧客関連資産に配分された金額及びそれに係る繰延税金負債は、資産の額及び負債の額には含まれておりません。

(4) のれん以外の無形固定資産に配分された金額及び主要な種類別の内訳並びに全体及び主要な種類別の加重平均償却期間

a. 無形固定資産に配分された金額	53,030百万円
b. 主要な種類別の内訳	
顧客関連資産	53,030百万円
c. 全体及び主要な種類別の加重平均償却期間	
顧客関連資産	16.9年

12. 被取得企業に対してパーチェス法を適用した場合の差額

(1) 貸借対照表項目

	第38期 (2023年3月31日現在)	第39期 (2024年3月31日現在)
流動資産	- 百万円	- 百万円
固定資産	68,921百万円	60,761百万円
資産合計	68,921百万円	60,761百万円
流動負債	- 百万円	- 百万円
固定負債	3,643百万円	1,957百万円
負債合計	3,643百万円	1,957百万円
純資産	65,278百万円	58,804百万円

(注) 固定資産及び資産合計には、のれん及び顧客関連資産の金額が含まれております。

のれん	51,451百万円	47,640百万円
顧客関連資産	20,947百万円	17,109百万円

(2) 損益計算書項目

	第38期 (自 2022年4月1日 至 2023年3月31日)	第39期 (自 2023年4月1日 至 2024年3月31日)
営業収益	- 百万円	- 百万円
営業利益	8,039百万円	7,649百万円
経常利益	8,039百万円	7,649百万円
税引前当期純利益	8,039百万円	7,649百万円
当期純利益	6,744百万円	6,474百万円
1株当たり当期純利益	168,617円97銭	161,850円28銭
(注) 営業利益には、のれん及び顧客関連資産の償却額が含まれております。		
のれんの償却額	3,811百万円	3,811百万円
顧客関連資産の償却額	4,228百万円	3,837百万円

（資産除去債務関係）

当社は建物所有者との間で不動産賃貸借契約を締結しており、賃借期間終了時に原状回復する義務を有しているため、契約及び法令上の資産除去債務を認識しております。

なお、当該賃貸借契約に関連する長期差入保証金（敷金）が計上されているため、資産除去債務の負債計上に代えて、当該敷金の回収が最終的に見込めないと認められる金額を合理的に見積り、そのうち当期の負担に属する金額を費用計上し、直接減額しております。

（収益認識関係）

1. 収益の分解情報

収益の構成は次の通りです。

	第38期 （自 2022年4月1日 至 2023年3月31日）	第39期 （自 2023年4月1日 至 2024年3月31日）
委託者報酬	95,739百万円	102,113百万円
運用受託報酬	14,651百万円	15,156百万円
投資助言報酬	2,048百万円	2,211百万円
成功報酬（注）	1,499百万円	1,999百万円
その他営業収益	23百万円	26百万円
合計	113,962百万円	121,507百万円

（注）成功報酬は、前事業年度においては損益計算書の運用受託報酬、当事業年度においては損益計算書の委託者報酬及び運用受託報酬に含めて表示しております。

2. 収益を理解するための基礎となる情報

収益を理解するための基礎となる情報は「重要な会計方針 6. 収益及び費用の計上基準」に記載の通りであります。

（セグメント情報等）

1. セグメント情報

当社は、資産運用業の単一セグメントであるため、記載を省略しております。

2. 関連情報

第38期（自 2022年4月1日 至 2023年3月31日）及び第39期（自 2023年4月1日 至 2024年3月31日）

（1）サービスごとの情報

サービス区分の決定方法は、損益計算書の営業収益の区分と同一であることから、サービスごとの営業収益の記載を省略しております。

（2）地域ごとの情報

営業収益

本邦の外部顧客に対する営業収益に区分した金額が損益計算書の営業収益の90%を超えるため、記載を省略しております。

有形固定資産

本邦に所在している有形固定資産の金額が貸借対照表の有形固定資産の金額の90%を超えるため、記載を省略しております。

（3）主要な顧客ごとの情報

特定の顧客に対する営業収益で損益計算書の営業収益の10%以上を占める相手先がないため、記載を省略しております。

（持分法損益等）

当社はPayPayアセットマネジメント株式会社の株式を取得し持分法適用関連会社としておりますが、重要性が乏しいため、関連会社に対する投資の金額等の記載を省略しております。

(関連当事者情報)

1. 関連当事者との取引

(1) 親会社及び法人主要株主等

第38期(自 2022年4月1日 至 2023年3月31日)

該当はありません。

第39期(自 2023年4月1日 至 2024年3月31日)

該当はありません。

(2) 子会社及び関連会社等

第38期(自 2022年4月1日 至 2023年3月31日)

該当はありません。

第39期(自 2023年4月1日 至 2024年3月31日)

該当はありません。

(3) 兄弟会社等

第38期(自 2022年4月1日 至 2023年3月31日)

属性	会社等の名称	住所	資本金 又は 出資金	事業の 内容又は 職業	議決権 等の所有(被 所有) 割合	関係内容		取引の内容	取引金額 (百万円)	科目	期末残高 (百万円)
						役員の 兼任等	事業上 の関係				
親会社 の子会社	株式会社 みずほ銀行	東京都 千代田 区	14,040 億円	銀行業	-	-	当社設定 投資信託 の販売	投資信託の 販売代行手 数料	7,474	未払 手数料	1,579
	みずほ証 券株式会 社	東京都 千代田 区	1,251 億円	証券業	-	-	当社設定 投資信託 の販売	投資信託の 販売代行手 数料	13,932	未払 手数料	2,404

取引条件及び取引条件の決定方針等

(注1) 投資信託の販売代行手数料は、一般的取引条件を勘案した個別契約により決定しております。

(注2) 上記の取引金額には消費税等が含まれておりません。期末残高には、消費税等が含まれております。

第39期(自 2023年4月1日 至 2024年3月31日)

属性	会社等の名称	住所	資本金 又は 出資金	事業の 内容又は 職業	議決権 等の所有(被 所有) 割合	関係内容		取引の内容	取引金額 (百万円)	科目	期末残高 (百万円)
						役員の 兼任等	事業上 の関係				
親会社 の子会社	株式会社 みずほ銀行	東京都 千代田 区	14,040 億円	銀行業	-	-	当社設定 投資信託 の販売	投資信託の 販売代行手 数料	8,140	未払 手数料	1,870
	みずほ証 券株式会 社	東京都 千代田 区	1,251 億円	証券業	-	-	当社設定 投資信託 の販売	投資信託の 販売代行手 数料	16,655	未払 手数料	3,137

取引条件及び取引条件の決定方針等

(注1) 投資信託の販売代行手数料は、一般的取引条件を勘案した個別契約により決定しております。

(注2) 上記の取引金額には消費税等が含まれておりません。期末残高には、消費税等が含まれております。

2. 親会社又は重要な関連会社に関する注記

(1) 親会社情報

株式会社みずほフィナンシャルグループ

(東京証券取引所及びニューヨーク証券取引所に上場)

(2) 重要な関連会社の要約財務諸表

該当はありません

(1株当たり情報)

	第38期 (自 2022年4月1日 至 2023年3月31日)	第39期 (自 2023年4月1日 至 2024年3月31日)
1株当たり純資産額	1,975,862円96銭	2,021,173円74銭
1株当たり当期純利益金額	345,535円19銭	321,310円79銭

(注1) 潜在株式調整後1株当たり当期純利益金額については、潜在株式が存在していないため記載しておりません。

(注2) 1株当たり当期純利益金額の算定上の基礎は、以下のとおりであります。

	第38期 (自 2022年4月1日 至 2023年3月31日)	第39期 (自 2023年4月1日 至 2024年3月31日)
当期純利益金額	13,821百万円	12,852百万円
普通株主及び普通株主と同等の株主に帰属しない金額	-	-
普通株式及び普通株式と同等の株式に係る当期純利益金額	13,821百万円	12,852百万円
普通株式及び普通株式と同等の株式の期中平均株式数	40,000株	40,000株
(うち普通株式)	(24,490株)	(24,490株)
(うちA種種類株式)	(15,510株)	(15,510株)

(注1) A種種類株式は、剰余金の配当請求権及び残余財産分配請求権について普通株式と同等の権利を有しているため、1株当たり情報の算定上、普通株式に含めて計算しています。

4【利害関係人との取引制限】

委託会社は、「金融商品取引法」の定めるところにより、利害関係人との取引について、次に掲げる行為が禁止されています。

- (1) 自己またはその取締役もしくは執行役との間における取引を行うことを内容とした運用を行うこと(投資者の保護に欠け、もしくは取引の公正を害し、または金融商品取引業の信用を失墜させるおそれがないものとして内閣府令で定めるものを除きます。)。
- (2) 運用財産相互間において取引を行うことを内容とした運用を行うこと(投資者の保護に欠け、もしくは取引の公正を害し、または金融商品取引業の信用を失墜させるおそれがないものとして内閣府令で定めるものを除きます。)。
- (3) 通常の見積りの条件と異なる条件であって取引の公正を害するおそれのある条件で、委託会社の親法人等(委託会社の総株主等の議決権の過半数を保有していることその他の当該金融商品取引業者と密接な関係を有する法人その他の団体として政令で定める要件に該当する者をいいます。以下(4)(5)において同じ。)または子法人等(委託会社が総株主等の議決権の過半数を保有していることその他の当該金融商品取引業者と密接な関係を有する法人その他の団体として政令で定める要件に該当する者をいいます。以下同じ。)と有価証券の売買その他の取引または店頭デリバティブ取引を行うこと。
- (4) 委託会社の親法人等または子法人等の利益を図るため、その行う投資運用業に関して運用の方針、運用財産の額もしくは市場の状況に照らして不必要な取引を行うことを内容とした運用を行うこと。
- (5) 上記(3)(4)に掲げるもののほか、委託会社の親法人等または子法人等が関与する行為であって、投資者の保護に欠け、もしくは取引の公正を害し、または金融商品取引業の信用を失墜させるおそれのあるものとして内閣府令で定める行為。

5【その他】

(1) 定款の変更、事業譲渡又は事業譲受、出資の状況その他の重要事項

委託会社の関連会社であるPayPayアセットマネジメント株式会社に対する出資比率が、2023年10月6日付で49.9%から23.4%に引き下がりました。

(2) 訴訟事件その他の重要事項

委託会社およびファンドに重要な影響を与えた事実、または与えると予想される事実はありません。

第2【その他の関係法人の概況】

1【名称、資本金の額及び事業の内容】

(1) 受託会社

名称	みずほ信託銀行株式会社
資本金の額	247,369百万円(2023年3月末日現在)
事業の内容	日本において銀行業務および信託業務を営んでいます。

(2) 販売会社

販売会社の名称、資本金の額および事業内容は以下の通りです。

名称	資本金の額 (単位:百万円)	事業の内容
水戸証券株式会社	12,272	「金融商品取引法」に定める第一種金融商品取引業を営んでおります。

(注) 資本金の額は2023年3月末日現在

2【関係業務の概要】

「受託会社」は、以下の業務を行います。

- (1) 委託会社の指図に基づく信託財産の管理、保管、処分
- (2) 信託財産の計算
- (3) 信託財産に関する報告書の作成
- (4) その他上記に付帯する業務

「販売会社」は、以下の業務を行います。

- (1) 募集販売の取扱い
- (2) 追加設定の申込事務
- (3) 信託契約の一部解約事務
- (4) 受益者に対する一部解約金、収益分配金および償還金の支払い
- (5) 受益者に対する収益分配金の再投資
- (6) 受益者に対する投資信託説明書(目論見書)および運用報告書の交付
- (7) その他上記に付帯する業務

3【資本関係】

該当事項はありません。

持株比率5%以上を記載します。

第3【その他】

(1)目論見書の表紙等にロゴ・マーク、図案を使用し、ファンドの基本的性格を記載する場合があります。また、以下の内容を記載することがあります。

- ・金融商品取引法第13条の規定に基づく目論見書である旨
- ・委託会社の金融商品取引業者登録番号
- ・詳細情報の入手方法
委託会社のホームページアドレス、電話番号および受付時間など
請求目論見書の入手方法およびファンドの投資信託約款の全文が請求目論見書に掲載されている旨
- ・目論見書の使用開始日
- ・届出の効力に関する事項について、次に掲げるいずれかの内容を記載することがあります。
届出をした日および当該届出の効力の発生の有無を確認する方法
届出をした日、届出が効力を生じている旨および効力発生日
- ・ファンドの内容に関して重大な変更を行う場合には、投資信託及び投資法人に関する法律（昭和26年法律第198号）に基づき事前に受益者の意向を確認する旨
- ・投資信託の財産は、信託法に基づき受託会社において分別管理されている旨
- ・請求目論見書は投資者の請求により販売会社から交付される旨および当該請求を行った場合にはその旨の記録をしておくべきである旨
- ・「ご購入に際しては、本書の内容を十分にお読みください」との趣旨を示す記載

(2)有価証券届出書第一部「証券情報」、第二部「ファンド情報」に記載の内容について、投資家の理解を助けるため、その内容を説明した図表等を付加して目論見書のその内容に関する箇所に記載することがあります。また、第二部「ファンド情報」第1「ファンドの状況」5「運用状況」について、有価証券届出書提出後の随時入手可能な直近の情報および同情報についての表での表示に加えて、グラフで表示した情報を目論見書に記載することがあります。

(3)投資信託説明書（請求目論見書）に約款の全文を掲載します。

(4)目論見書は電子媒体等として使用されるほか、インターネットなどに掲載されることがあります。

(5)目論見書は目論見書の別称として「投資信託説明書」と称して使用することがあります。

(6)投信評価機関、投信評価会社などによる評価を取得・使用することがあります。

独立監査人の監査報告書

2024年5月23日

アセットマネジメントOne株式会社

取締役会 御中

EY新日本有限責任監査法人

東京事務所

指定有限責任社員
業務執行社員 公認会計士 森 重 俊 寛指定有限責任社員
業務執行社員 公認会計士 長 谷 川 敬指定有限責任社員
業務執行社員 公認会計士 稲 葉 宏 和

監査意見

当監査法人は、金融商品取引法第193条の2第1項の規定に基づく監査証明を行うため、「委託会社等の経理状況」に掲げられているアセットマネジメントOne株式会社の2023年4月1日から2024年3月31日までの第39期事業年度の財務諸表、すなわち、貸借対照表、損益計算書、株主資本等変動計算書、重要な会計方針及びその他の注記について監査を行った。

当監査法人は、上記の財務諸表が、我が国において一般に公正妥当と認められる企業会計の基準に準拠して、アセットマネジメントOne株式会社の2024年3月31日現在の財政状態及び同日をもって終了する事業年度の経営成績を、全ての重要な点において適正に表示しているものと認める。

監査意見の根拠

当監査法人は、我が国において一般に公正妥当と認められる監査の基準に準拠して監査を行った。監査の基準における当監査法人の責任は、「財務諸表監査における監査人の責任」に記載されている。当監査法人は、我が国における職業倫理に関する規定に従って、会社から独立しており、また、監査人としてのその他の倫理上の責任を果たしている。当監査法人は、意見表明の基礎となる十分かつ適切な監査証拠を入手したと判断している。

その他の記載内容

その他の記載内容は、監査した財務諸表を含む開示書類に含まれる情報のうち、財務諸表及びその監査報告書以外の情報である。

当監査法人は、その他の記載内容が存在しないと判断したため、その他の記載内容に対するいかなる作業も実施していない。

財務諸表に対する経営者及び監査等委員会の責任

経営者の責任は、我が国において一般に公正妥当と認められる企業会計の基準に準拠して財務諸表を作成し適正に表示することにある。これには、不正又は誤謬による重要な虚偽表示のない財務諸表を作成し適正に表示するために経営者が必要と判断した内部統制を整備及び運用することが含まれる。

財務諸表を作成するに当たり、経営者は、継続企業の前提に基づき財務諸表を作成することが適切であるかどうかを評価し、我が国において一般に公正妥当と認められる企業会計の基準に基づいて継続企業に関する事項を開示する必要がある場合には当該事項を開示する責任がある。

監査等委員会の責任は、財務報告プロセスの整備及び運用における取締役の職務の執行を監視することにある。

財務諸表監査における監査人の責任

監査人の責任は、監査人が実施した監査に基づいて、全体としての財務諸表に不正又は誤謬による重要な虚偽表示がないかどうかについて合理的な保証を得て、監査報告書において独立の立場から財務諸表に対する意見を表明することにある。虚偽表示は、不正又は誤謬により発生する可能性があり、個別に又は集計すると、財務諸表の利用者の意思決定に影響を与えると合理的に見込まれる場合に、重要性があると判断される。

監査人は、我が国において一般に公正妥当と認められる監査の基準に従って、監査の過程を通じて、職業的専門家としての判断を行い、職業的懐疑心を保持して以下を実施する。

- ・ 不正又は誤謬による重要な虚偽表示リスクを識別し、評価する。また、重要な虚偽表示リスクに対応した監査手続を立案し、実施する。監査手続の選択及び適用は監査人の判断による。さらに、意見表明の基礎となる十分かつ適切な監査証拠を入手する。
- ・ 財務諸表監査の目的は、内部統制の有効性について意見表明するためのものではないが、監査人は、リスク評価の実施に際して、状況に応じた適切な監査手続を立案するために、監査に関連する内部統制を検討する。
- ・ 経営者が採用した会計方針及びその適用方法の適切性、並びに経営者によって行われた会計上の見積りの合理性及び関連する注記事項の妥当性を評価する。
- ・ 経営者が継続企業を前提として財務諸表を作成することが適切であるかどうか、また、入手した監査証拠に基づき、継続企業の前提に重要な疑義を生じさせるような事象又は状況に関して重要な不確実性が認められるかどうか結論付ける。継続企業の前提に関する重要な不確実性が認められる場合は、監査報告書において財務諸表の注記事項に注意を喚起すること、又は重要な不確実性に関する財務諸表の注記事項が適切でない場合は、財務諸表に対して除外事項付意見を表明することが求められている。監査人の結論は、監査報告書日までに入手した監査証拠に基づいているが、将来の事象や状況により、企業は継続企業として存続できなくなる可能性がある。
- ・ 財務諸表の表示及び注記事項が、我が国において一般に公正妥当と認められる企業会計の基準に準拠しているかどうかとともに、関連する注記事項を含めた財務諸表の表示、構成及び内容、並びに財務諸表が基礎となる取引や会計事象を適正に表示しているかどうかを評価する。

監査人は、監査等委員会に対して、計画した監査の範囲とその実施時期、監査の実施過程で識別した内部統制の重要な不備を含む監査上の重要な発見事項、及び監査の基準で求められているその他の事項について報告を行う。

監査人は、監査等委員会に対して、独立性についての我が国における職業倫理に関する規定を遵守したこと、並びに監査人の独立性に影響を与えると合理的に考えられる事項、及び阻害要因を除去するための対応策を講じている場合又は阻害要因を許容可能な水準にまで軽減するためのセーフガードを適用している場合はその内容について報告を行う。

利害関係

会社と当監査法人又は業務執行社員との間には、公認会計士法の規定により記載すべき利害関係はない。

以 上

(注1) 上記の監査報告書の原本は当社(有価証券報告書提出会社)が別途保管しております。

(注2) X B R L データは監査の対象には含まれておりません。

独立監査人の監査報告書

2023年12月8日

アセットマネジメントOne株式会社

取締役会 御中

EY新日本有限責任監査法人
東京事務所指定有限責任社員 公認会計士 稲葉 宏和
業務執行社員

監査意見

当監査法人は、金融商品取引法第193条の2第1項の規定に基づく監査証明を行うため、「ファンドの経理状況」に掲げられているD I A M国内債券パッシブ・ファンドの2022年10月13日から2023年10月12日までの計算期間の財務諸表、すなわち、貸借対照表、損益及び剰余金計算書、注記表並びに附属明細表について監査を行った。

当監査法人は、上記の財務諸表が、我が国において一般に公正妥当と認められる企業会計の基準に準拠して、D I A M国内債券パッシブ・ファンドの2023年10月12日現在の信託財産の状態及び同日をもって終了する計算期間の損益の状況を、全ての重要な点において適正に表示しているものと認める。

監査意見の根拠

当監査法人は、我が国において一般に公正妥当と認められる監査の基準に準拠して監査を行った。監査の基準における当監査法人の責任は、「財務諸表監査における監査人の責任」に記載されている。当監査法人は、我が国における職業倫理に関する規定に従って、アセットマネジメントOne株式会社及びファンドから独立しており、また、監査人としてのその他の倫理上の責任を果たしている。当監査法人は、意見表明の基礎となる十分かつ適切な監査証拠を入手したと判断している。

その他の記載内容

その他の記載内容は、有価証券報告書及び有価証券届出書（訂正有価証券届出書を含む。）に含まれる情報のうち、財務諸表及びその監査報告書以外の情報である。経営者の責任は、その他の記載内容を作成し開示することにある。

当監査法人の財務諸表に対する監査意見の対象にはその他の記載内容は含まれておらず、当監査法人はその他の記載内容に対して意見を表明するものではない。

財務諸表監査における当監査法人の責任は、その他の記載内容を通読し、通読の過程において、その他の記載内容と財務諸表又は当監査法人が監査の過程で得た知識との間に重要な相違があるかどうか検討すること、また、そのような重要な相違以外にその他の記載内容に重要な誤りの兆候があるかどうか注意を払うことにある。

当監査法人は、実施した作業に基づき、その他の記載内容に重要な誤りがあると判断した場合には、その事実を報告することが求められている。

その他の記載内容に関して、当監査法人が報告すべき事項はない。

財務諸表に対する経営者の責任

経営者の責任は、我が国において一般に公正妥当と認められる企業会計の基準に準拠して財務諸表を作成し適正に表示することにある。これには、不正又は誤謬による重要な虚偽表示のない財務諸表を作成し適正に表示するために経営者が必要と判断した内部統制を整備及び運用することが含まれる。

財務諸表を作成するに当たり、経営者は、継続企業的前提に基づき財務諸表を作成することが適切であるかどうかを評価し、我が国において一般に公正妥当と認められる企業会計の基準に基づいて継続企業に関する事項を開示する必要がある場合には当該事項を開示する責任がある。

財務諸表監査における監査人の責任

監査人の責任は、監査人が実施した監査に基づいて、全体としての財務諸表に不正又は誤謬による重要な虚偽表示がないかどうかについて合理的な保証を得て、監査報告書において独立の立場から財務諸表に対する意見を表明することにある。虚偽表示は、不正又は誤謬により発生する可能性があり、個別に又は集計すると、財務諸表の利用者の意思決定に影響を与えると合理的に見込まれる場合に、重要性があると判断される。

監査人は、我が国において一般に公正妥当と認められる監査の基準に従って、監査の過程を通じて、職業的専門家としての判断を行い、職業的懐疑心を保持して以下を実施する。

- ・ 不正又は誤謬による重要な虚偽表示リスクを識別し、評価する。また、重要な虚偽表示リスクに対応した監査手続を立案し、実施する。監査手続の選択及び適用は監査人の判断による。さらに、意見表明の基礎となる十分かつ適切な監査証拠を入手する。
- ・ 財務諸表監査の目的は、内部統制の有効性について意見表明するためのものではないが、監査人は、リスク評価の実施に際して、状況に応じた適切な監査手続を立案するために、監査に関連する内部統制を検討する。
- ・ 経営者が採用した会計方針及びその適用方法の適切性、並びに経営者によって行われた会計上の見積りの合理性及び関連する注記事項の妥当性を評価する。
- ・ 経営者が継続企業を前提として財務諸表を作成することが適切であるかどうか、また、入手した監査証拠に基づき、継続企業的前提に重要な疑義を生じさせるような事象又は状況に関して重要な不確実性が認められるかどうか結論付ける。継続企業的前提に関する重要な不確実性が認められる場合は、監査報告書において財務諸表の注記事項に注意を喚起すること、又は重要な不確実性に関する財務諸表の注記事項が適切でない場合は、財務諸表に対して除外事項付意見を表明することが求められている。監査人の結論は、監査報告書日までに入手した監査証拠に基づいているが、将来の事象や状況により、ファンドは継続企業として存続できなくなる可能性がある。
- ・ 財務諸表の表示及び注記事項が、我が国において一般に公正妥当と認められる企業会計の基準に準拠しているかどうかとともに、関連する注記事項を含めた財務諸表の表示、構成及び内容、並びに財務諸表が基礎となる取引や会計事象を適正に表示しているかどうかを評価する。

監査人は、経営者に対して、計画した監査の範囲とその実施時期、監査の実施過程で識別した内部統制の重要な不備を含む監査上の重要な発見事項、及び監査の基準で求められているその他の事項について報告を行う。

利害関係

アセットマネジメントOne株式会社及びファンドと当監査法人又は業務執行社員との間には、公認会計士法の規定により記載すべき利害関係はない。

以 上

(注1) 上記の監査報告書の原本は当社(有価証券報告書提出会社)が別途保管しております。

(注2) XBR Lデータは監査の対象には含まれておりません。

独立監査人の中間監査報告書

2024年6月14日

アセットマネジメントOne株式会社

取締役会 御中

EY新日本有限責任監査法人
東京事務所指定有限責任社員 公認会計士 稲葉 宏和
業務執行社員

中間監査意見

当監査法人は、金融商品取引法第193条の2第1項の規定に基づく監査証明を行うため、「ファンドの経理状況」に掲げられているDIAM国内債券パッシブ・ファンドの2023年10月13日から2024年4月12日までの中間計算期間の中間財務諸表、すなわち、中間貸借対照表、中間損益及び剰余金計算書並びに中間注記表について中間監査を行った。

当監査法人は、上記の中間財務諸表が、我が国において一般に公正妥当と認められる中間財務諸表の作成基準に準拠して、DIAM国内債券パッシブ・ファンドの2024年4月12日現在の信託財産の状態及び同日をもって終了する中間計算期間（2023年10月13日から2024年4月12日まで）の損益の状況に関する有用な情報を表示しているものと認める。

中間監査意見の根拠

当監査法人は、我が国において一般に公正妥当と認められる中間監査の基準に準拠して中間監査を行った。中間監査の基準における当監査法人の責任は、「中間財務諸表監査における監査人の責任」に記載されている。当監査法人は、我が国における職業倫理に関する規定に従って、アセットマネジメントOne株式会社及びファンドから独立しており、また、監査人としてのその他の倫理上の責任を果たしている。当監査法人は、中間監査の意見表明の基礎となる十分かつ適切な監査証拠を入手したと判断している。

中間財務諸表に対する経営者の責任

経営者の責任は、我が国において一般に公正妥当と認められる中間財務諸表の作成基準に準拠して中間財務諸表を作成し有用な情報を表示することにある。これには、不正又は誤謬による重要な虚偽表示のない中間財務諸表を作成し有用な情報を表示するために経営者が必要と判断した内部統制を整備及び運用することが含まれる。

中間財務諸表を作成するに当たり、経営者は、継続企業の前提に基づき中間財務諸表を作成することが適切であるかどうかを評価し、我が国において一般に公正妥当と認められる中間財務諸表の作成基準に基づいて継続企業に関する事項を開示する必要がある場合には当該事項を開示する責任がある。

中間財務諸表監査における監査人の責任

監査人の責任は、監査人が実施した中間監査に基づいて、全体として中間財務諸表の有用な情報の表示に関して投資者の判断を損なうような重要な虚偽表示がないかどうかの合理的な保証を得て、中間監査報告書において独立の立場から中間財務諸表に対する意見を表明することにある。虚偽表示は、不正又は誤謬により発生する可能性があり、個別に又は集計すると、中間財務諸表の利用者の意思決定に影響を与えると合理的に見込まれる場合に、重要性があると判断される。

監査人は、我が国において一般に公正妥当と認められる中間監査の基準に従って、中間監査の過程を通じて、職業的専門家としての判断を行い、職業的懐疑心を保持して以下を実施する。

- ・ 不正又は誤謬による中間財務諸表の重要な虚偽表示リスクを識別し、評価する。また、重要な虚偽表示リスクに対応する中間監査手続を立案し、実施する。中間監査手続の選択及び適用は監査人の判断による。さらに、中間監査の意見表明の基礎となる十分かつ適切な監査証拠を入手する。なお、中間監査手続は、年度監査と比べて監査手続の一部が省略され、監査人の判断により、不正又は誤謬による中間財務諸表の重要な虚偽表示リスクの評価に基づいて、分析的手続等を中心とした監査手続に必要に応じて追加の監査手続が選択及び適用される。
- ・ 中間財務諸表監査の目的は、内部統制の有効性について意見表明するためのものではないが、監査人は、リスク評価の実施に際して、状況に応じた適切な中間監査手続を立案するために、中間財務諸表の作成と有用な情報の表示に関連する内部統制を検討する。
- ・ 経営者が採用した会計方針及びその適用方法並びに経営者によって行われた会計上の見積りの合理性及び関連する注記事項の妥当性を評価する。
- ・ 経営者が継続企業を前提として中間財務諸表を作成することが適切であるかどうか、また、入手した監査証拠に基づき、継続企業の前提に重要な疑義を生じさせるような事象又は状況に関して重要な不確実性が認められるかどうか結論付ける。継続企業の前提に関する重要な不確実性が認められる場合は、中間監査報告書において中間財務諸表の注記事項に注意を喚起すること、又は重要な不確実性に関する中間財務諸表の注記事項が適切でない場合は、中間財務諸表に対して除外事項付意見を表明することが求められている。監査人の結論は、中間監査報告書日までに入手した監査証拠に基づいているが、将来の事象や状況により、ファンドは継続企業として存続できなくなる可能性がある。
- ・ 中間財務諸表の表示及び注記事項が、我が国において一般に公正妥当と認められる中間財務諸表の作成基準に準拠しているかどうかとともに、関連する注記事項を含めた中間財務諸表の表示、構成及び内容、並びに中間財務諸表が基礎となる取引や会計事象に関して有用な情報を表示しているかどうかを評価する。

監査人は、経営者に対して、計画した中間監査の範囲とその実施時期、中間監査の実施過程で識別した内部統制の重要な不備を含む中間監査上の重要な発見事項、及び中間監査の基準で求められているその他の事項について報告を行う。

利害関係

アセットマネジメントOne株式会社及びファンドと当監査法人又は業務執行社員との間には、公認会計士法の規定により記載すべき利害関係はない。

以 上

(注1) 上記の中間監査報告書の原本は当社(有価証券報告書提出会社)が別途保管しております。

(注2) X B R L データは監査の対象には含まれておりません。