

**【表紙】**

|            |  |
|------------|--|
| 【提出書類】     | 有価証券報告書                                    |
| 【提出先】      | 関東財務局長                                     |
| 【提出日】      | 2021年3月15日                                 |
| 【計算期間】     | 第25特定期間<br>(自 2020年6月16日 至 2020年12月15日)    |
| 【ファンド名】    | ピクテ資源国ソブリン・ファンド(毎月分配型)<br>(以下「ファンド」といいます。) |
| 【発行者名】     | ピクテ投信投資顧問株式会社                              |
| 【代表者の役職氏名】 | 代表取締役社長 萩野 琢英                              |
| 【本店の所在の場所】 | 東京都千代田区丸の内二丁目2番1号                          |
| 【事務連絡者氏名】  | 佐藤 直紀                                      |
| 【連絡場所】     | 東京都千代田区丸の内二丁目2番1号                          |
| 【電話番号】     | 03-3212-3411                               |
| 【縦覧に供する場所】 | 該当事項はありません。                                |

## 第一部【ファンド情報】

## 第1【ファンドの状況】

## 1【ファンドの性格】

## (1)【ファンドの目的及び基本的性格】

ファンドは、主に投資信託証券に投資を行い、より優れた分配金原資の獲得と中長期的な信託財産の成長を図ることを目的に運用を行います。

信託金の限度額は6,000億円です。

ファンドの商品分類は、追加型投信 / 海外 / 債券です。

一般社団法人投資信託協会が定める「商品分類に関する指針」に基づきます。

<商品分類表(ファンドが該当する商品分類を網掛け表示しています。)>

| 単位型・追加型 | 投資対象地域 | 投資対象資産<br>(収益の源泉)      |
|---------|--------|------------------------|
| 単位型     | 国内     | 株式                     |
| 追加型     | 海外     | 債券                     |
|         | 内外     | 不動産投信<br>その他資産<br>資産複合 |

<属性区分表(ファンドが該当する属性区分を網掛け表示しています。)>

| 投資対象資産                                   | 決算頻度     | 投資対象地域             | 投資形態                | 為替ヘッジ |
|--|----------|--------------------|---------------------|-------|
| 株式<br>一般<br>大型株<br>中小型株                  | 年1回      | グローバル<br>(日本を含まない) | ファミリー<br>ファンド       | あり    |
| 債券<br>一般<br>公債<br>社債<br>その他債券<br>クレジット属性 | 年2回      | 日本                 | ファンド<br>・オブ<br>ファンズ | なし    |
| 不動産投信                                    | 年4回      | 北米                 |                     |       |
| その他資産<br>(投資信託証券<br>(債券))                | 年6回(隔月)  | 欧州                 |                     |       |
| 資産複合                                     | 年12回(毎月) | アジア                |                     |       |
|  | 日々       | オセアニア              |                     |       |
|  | その他      | 中南米                |                     |       |
|  |          | アフリカ               |                     |       |
|  |          | 中近東(中東)            |                     |       |
|  |          | エマージング             |                     |       |

属性区分に記載している「為替ヘッジ」は、対円での為替リスクに対するヘッジの有無を記載しております。

<ファンドが該当する商品分類の定義>

| 商品分類              | 定義    |
|-------------------|-------|
| 単位型・追加型           | 追加型投信 |
| 投資対象地域            | 海外    |
| 投資対象資産<br>(収益の源泉) | 債券    |

一度設定されたファンドであってもその後追加設定が行われ従来の信託財産とともに運用されるファンドをいいます。

目論見書または投資信託約款において、組入資産による主たる投資収益が実質的に海外の資産を源泉とする旨の記載があるものをいいます。

目論見書または投資信託約款において、組入資産による主たる投資収益が実質的に債券を源泉とする旨の記載があるものをいいます。

<ファンドが該当する属性区分の定義>

| 属性区分   |                           | 定義   |
|--------|---------------------------|--|
| 投資対象資産 | その他資産<br>(投資信託証券<br>(債券)) | 目論見書または投資信託約款において、株式、債券および不動産投信以外の資産(ファンド・オブ・ファンズ方式による投資信託証券)を通じて、主として債券に投資する旨の記載があるものをいいます。 |
| 決算頻度   | 年12回(毎月)                  | 目論見書または投資信託約款において、年12回(毎月)決算する旨の記載があるものをいいます。  |
| 投資対象地域 | グローバル<br>(日本を含まない)        | 目論見書または投資信託約款において、組入資産による投資収益が世界(日本を含みません)の資産を源泉とする旨の記載があるものをいいます。                           |
| 投資形態   | ファンド・オブ・ファンズ              | 一般社団法人投資信託協会が定める「投資信託等の運用に関する規則」第2条に規定するファンド・オブ・ファンズをいいます。                                   |
| 為替ヘッジ  | なし                        | 目論見書または投資信託約款において、原則として為替のヘッジを行わない旨の記載があるものまたは為替のヘッジを行う旨の記載がないものをいいます。                       |

ファンドは、投資信託証券への投資を通じて、債券を主要投資対象とします。したがって、「商品分類」における投資対象資産と、「属性区分」における投資対象資産は異なります。

(注)ファンドが該当しない商品分類および属性区分の定義については、一般社団法人投資信託協会のインターネット・ホームページ(<https://www.toushin.or.jp>)で閲覧できます。

#### ファンドの特色

##### a 主に資源国のソブリン債券等に分散投資します

「資源国」とは、エネルギー資源、鉱物資源、食糧・食料資源等の資源を産出する国で、その資源がその国の経済、日本の経済あるいは世界の経済に影響を与えると考えられる国と定義します。ファンドが投資する国の例については、以下をご参照ください。

「ソブリン債券」とは、各国の中央政府やそれに準ずる機関が発行する債券の総称です。「準ソブリン債券」とは、各国の中央政府やそれに準ずる機関が株式等資本の過半数を直接・間接的に保有し、実質的に支配している企業が発行する債券とします。

#### ファンドが投資する国の例

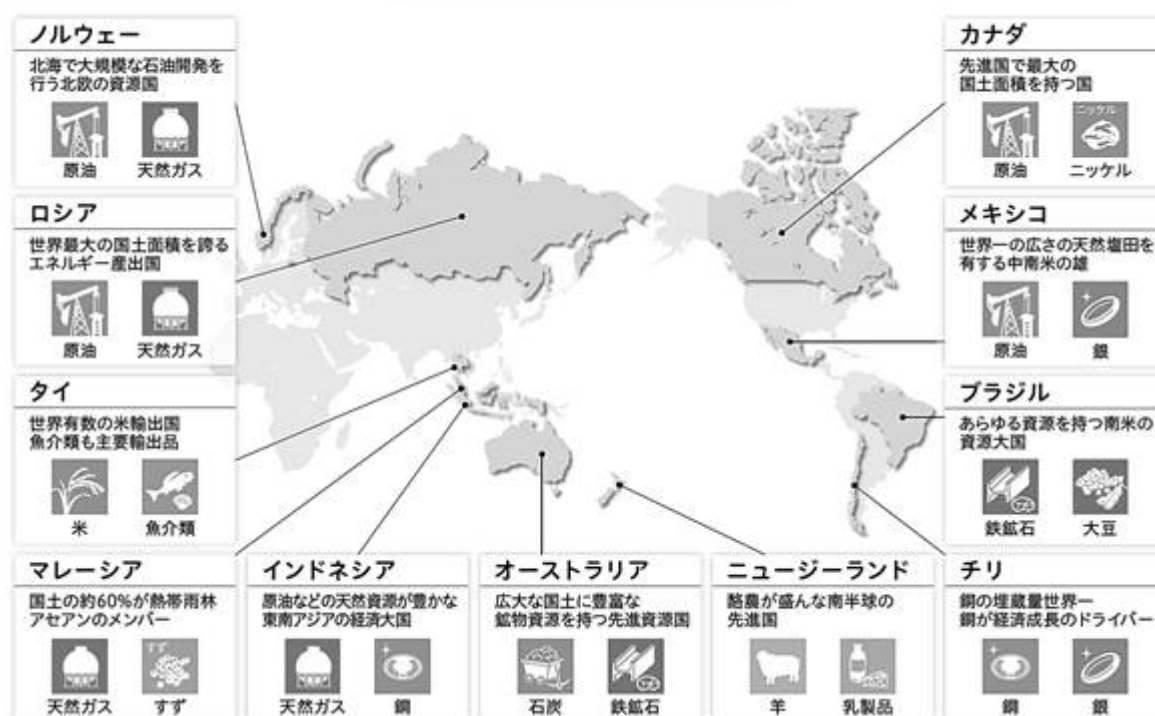

上記はファンドの組入対象国の一例を紹介するものです。実際の組入国は、これらの国に限るものではなく、また投資しない場合があります。

出所：総務省統計局、世界国勢図会、U S G S のデータを使用し委託会社作成

ポートフォリオの平均格付は、原則として「A - 格」以上に保ちます。

スタンダード&プアーズによる信用格付(または同等の信用度を有すると考えられる信用格付)

**ポートフォリオの平均格付は、原則として「A-格※」以上に保ちます。**

※スタンダード&プアーズによる信用格付(または同等の信用度を有すると考えられる信用格付)

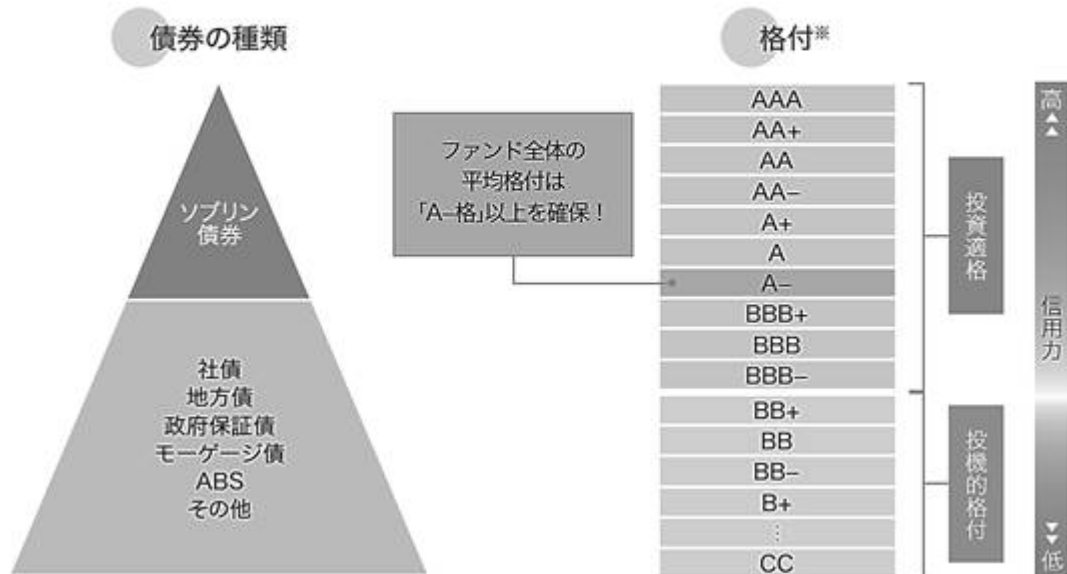

(注)平均格付とは、基準日時点で投資信託財産が保有している有価証券に係る信用格付を加重平均したものであり、ファンドに係る信用格付ではありません。

b 原則として米ドル、ユーロ、円には投資しません

原則として円・米ドル・ユーロを除く現地通貨建てとしますが、補助的に円・米ドル・ユーロ建てのソブリン債券等に投資する場合があります。なお、実質組入外貨建資産については、原則として為替ヘッジを行いません。

<投資プロセス>

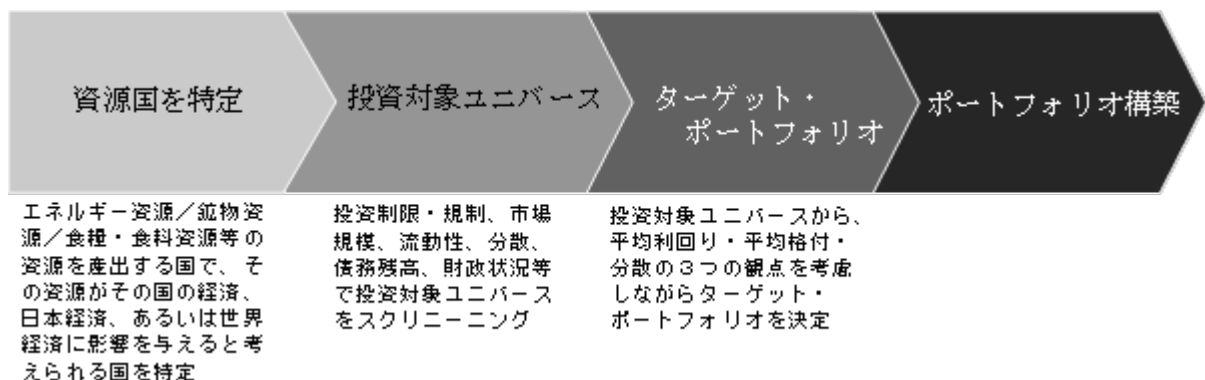

投資プロセスは、2021年1月末日現在のものであり、今後変更される場合があります。

c 毎月決算を行い、収益分配方針に基づき分配を行います

毎月15日(休業日の場合は翌営業日)に決算を行い、原則として収益分配方針に基づき分配を行います。

分配金(決算日・毎月15日(休業日の場合は翌営業日))



上記はイメージ図であり、将来の分配金の支払いおよびその金額について示唆、保証するものではありません。

[ 収益分配金に関する留意事項 ]

分配金は、預貯金の利息とは異なり、投資信託の純資産から支払われますので、分配金が支払われると、その金額相当分、基準価額は下がります。

投資信託で分配金が支払われるイメージ



分配金は、計算期間中に発生した収益(経費控除後の配当等収益および評価益を含む売買益)を超えて支払われる場合があります。その場合、当期決算日の基準価額は前期決算日と比べて下落することになります。また、分配金の水準は、必ずしも計算期間におけるファンドの収益率を示すものではありません。

計算期間中に発生した収益を超えて支払われる場合

前期決算日から基準価額が上昇した場合

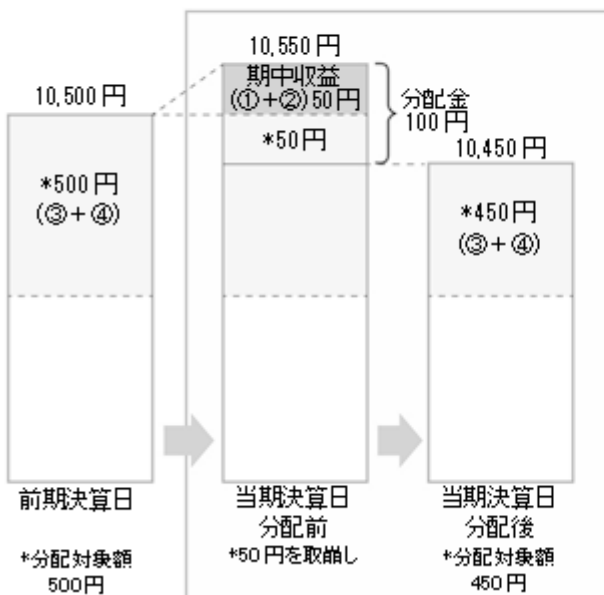

前期決算日から基準価額が下落した場合

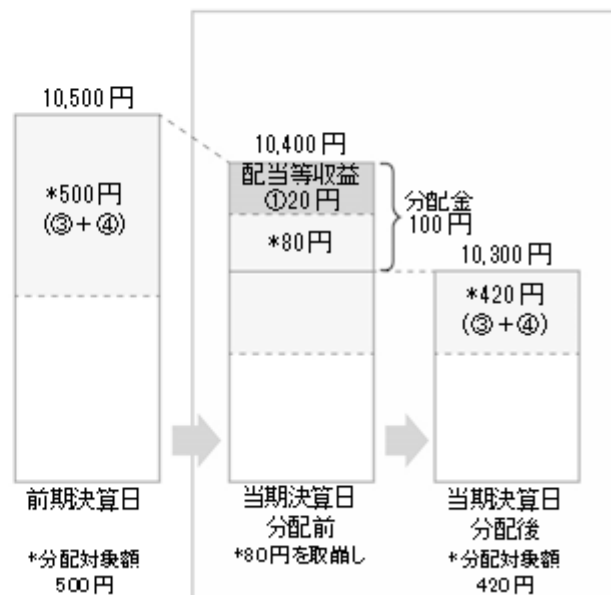

(注)分配対象額は、経費控除後の配当等収益および経費控除後の評価益を含む売買益ならびに分配準備積立金および収益調整金です。分配金は、分配方針に基づき、分配対象額から支払われます。

上記はイメージであり、実際の分配金額や基準価額を示唆するものではありませんのでご注意ください。

投資者のファンドの購入価額によっては、分配金の一部または全部が、実質的には元本の一部払戻しに相当する場合があります。ファンド購入後の運用状況により、分配金額より基準価額の値上がりが小さかった場合も同様です。

#### 分配金の一部が元本の一部払戻しに相当する場合

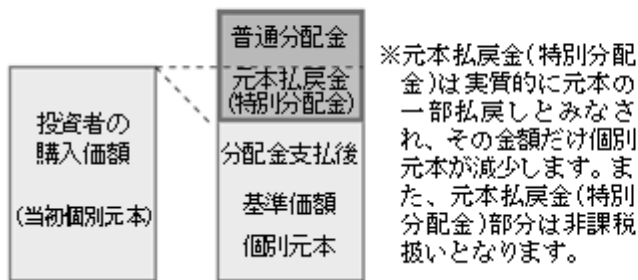

#### 分配金の全部が元本の一部払戻しに相当する場合

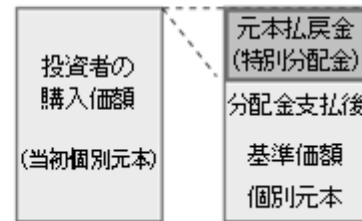

普通分配金：個別元本（投資者のファンドの購入価額）を上回る部分からの分配金です。

元本払戻金（特別分配金）：個別元本を下回る部分からの分配金です。分配後の投資者の個別元本は、元本払戻金（特別分配金）の額だけ減少します。

（注）普通分配金に対する課税については、後掲「4 手数料等及び税金（5）課税上の取扱い」をご参照ください。

資金動向、市況動向等によっては前記のような運用ができない場合があります。

## （2）【ファンドの沿革】

2008年6月30日 信託契約締結、ファンドの設定および運用開始

## （3）【ファンドの仕組み】

委託会社およびファンドの関係法人

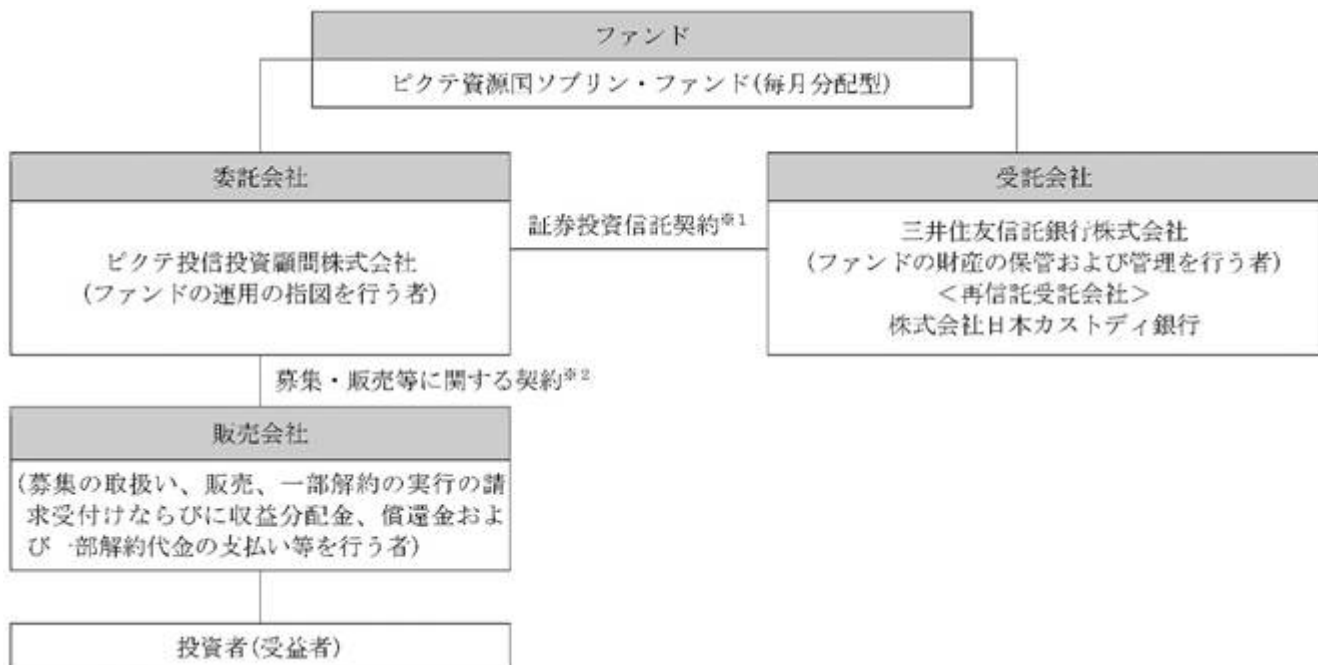

1 ファンドの投資対象・投資制限、委託会社・受託会社・受益者の権利義務関係等が規定されています。

2 販売会社が行う募集の取扱い、販売、一部解約の実行の請求受付けならびに収益分配金、償還金および一部解約代金の支払い等について規定されています。

ファンド・オブ・ファンズ方式で運用されます。ファンド・オブ・ファンズ方式とは、他の投資信託に投資することにより運用を行う方式です。ファンドでは、「PGSF 資源国ソブリン・ファンド」および「ショートタームMMF JPY」の各投資信託に投資を行います。各投資先ファンドの概要につきましては、後記をご覧ください。



委託会社の概況(2021年1月末日現在)

- ・ 資本金：2億円
- ・ 沿革：1981年 ビクテ銀行東京駐在員事務所開設  
1986年 ビクテジャパン株式会社設立  
1987年 投資顧問業の登録、投資一任業務の認可取得  
1997年 ビクテ投信投資顧問株式会社に社名変更  
1997年 投資信託委託業務の免許取得  
2011年 大阪事務所開設  
現在に至る

・ 大株主の状況

| 名称                            | 住所                                 | 所有株式数                    | 所有株式比率 |
|-------------------------------|------------------------------------|--------------------------|--------|
| ピクテ・アセット・マネジメント・ホールディング・エス・エイ | スイス連邦 1227 ジュネーブ<br>カルージュ アカシア通り60 | 普通株式 800株<br>A種優先株式 763株 | 100%   |

## 2【投資方針】

### (1)【投資方針】

基本方針

ファンドは、主に投資信託証券に投資を行い、より優れた分配金原資の獲得と中長期的な信託財産の成長を図ることを目的に運用を行います。

投資態度

- a 投資信託証券への投資を通じて、主に資源国<sup>注1</sup>の現地通貨建てのソブリン債券および準ソブリン債券<sup>注2</sup>に投資します<sup>注3</sup>。

注1 「資源国」とは、エネルギー資源、鉱物資源、食糧・食料資源等の資源を産出する国で、その資源がその国の経済、日本の経済あるいは世界の経済に影響を与えられとされる国と定義します。

注2 「ソブリン債券」とは、各国の中央政府やそれに準ずる機関が発行する債券の総称です。「準ソブリン債券」とは、各国の中央政府やそれに準ずる機関が株式等資本の過半数を直接・間接的に保有し、実質的に支配している企業が発行する債券とします。

注3 原則として円・米ドル・ユーロを除く現地通貨建てとしますが、補助的に円・米ドル・ユーロ建てのソブリン債券等に投資する場合があります。

- b 投資信託証券の組入比率は、原則として高位を保ちます。  
c 公社債の実質組入比率は、原則として高位を保ちます。  
d 実質組入外貨建資産については、原則として為替ヘッジを行いません。  
e 資金動向、市況動向等によっては上記のような運用ができない場合があります。

ファンドは、主に資源国の現地通貨建てのソブリン債券および準ソブリン債券に投資する投資信託証券ならびに短期金融商品等に投資を行い円建てでの高水準の元本の安定性の確保を目指し運用される投資信託証券に投資するファンド・オブ・ファンズ方式で運用されます。

## (2)【投資対象】

投資の対象とする資産の種類

ファンドにおいて投資の対象とする資産の種類は、次に掲げるものとします。

a 次に掲げる特定資産(「特定資産」とは、投資信託及び投資法人に関する法律第2条第1項で定めるものをいいます。以下同じ。)

(a)有価証券

(b)金銭債権((a)および(c)に掲げるものに該当するものを除きます。)

(c)約束手形((a)に掲げるものに該当するものを除きます。)

b 次に掲げる特定資産以外の資産

(a)為替手形

有価証券の指図範囲

委託会社は、信託金を、主として次の投資信託証券および有価証券(金融商品取引法第2条第2項の規定により有価証券とみなされる同項各号に掲げる権利を除きます。)に投資することを指図します。

a ルクセンブルグ籍外国証券投資信託

ピクテ・グローバル・セレクション・ファンド 資源国ソブリン・ファンド クラスP分配型受益証券

(Pictet Global Selection Fund Resource-Rich Countries Sovereign Fund P Distribution Units)

b ルクセンブルグ籍外国証券投資法人

ピクテ ショートターム・マネー・マーケットJ P Y クラスI投資証券

(Pictet Short-Term Money Market JPY I shares)

c 短期社債等

d コマーシャル・ペーパー

e 外国または外国の者の発行する証券または証書で、cおよびdの証券または証書の性質を有するもの

f 指定金銭信託の受益証券(金融商品取引法第2条第1項第14号で定める受益証券発行信託の受益証券に限ります。)

金融商品の指図範囲

委託会社は、信託金を、 に掲げる有価証券のほか、次に掲げる金融商品(金融商品取引法第2条第2項の規定により有価証券とみなされる同項各号に掲げる権利を含みます。)により運用することを指図することができます。

a 預金

b 指定金銭信託(金融商品取引法第2条第1項第14号に規定する受益証券発行信託を除きます。)

c コール・ローン

d 手形割引市場において売買される手形

の規定にかかわらず、ファンドの設定、解約、償還、投資環境の変動等への対応等、委託会社が運用上必要と認めるときには、委託会社は、信託金を、 のaからdまでに掲げる金融商品により運用することの指図ができます。

その他

a 委託会社は、信託財産に属する外貨建資産の額と組入投資信託の信託財産に属する外貨建資産のうち信託財産に属するとみなした額(信託財産に属する組入投資信託の時価総額に組入投資信託の信託財産の純資産総額に占める外貨建資産の時価総額の割合を乗じて得た額をいいます。)との合計額についての為替変動リスクを回避するため、外国為替の売買の予約取引の指図をすることができます。

b 委託会社は、信託財産の効率的な運用ならびに運用の安定性を図るため、一部解約に伴う支払資金の手当て(一部解約に伴う支払資金の手当てのために借入れた資金の返済を含みます。)を目的として、または再投資に係る収益分配金の支払資金の手当てを目的として、資金借入れ(コール市場を通じる場合を含みます。)の指図をすることができます。

投資先ファンドの概要

a ピクテ・グローバル・セレクション・ファンド 資源国ソブリン・ファンド



|           |  |
|-----------|--|
| 形態 / 表示通貨 | ルクセンブルグ籍外国証券投資信託 / 円建て   |
| 主な投資方針    | <ul style="list-style-type: none"> <li>・主に資源国の現地通貨建て(原則として現地通貨建てとしますが、補助的に円・米ドル・ユーロ建てとする場合があります。)のソブリン債券および準ソブリン債券に投資し、長期的なトータル・リターンを獲得と安定的な収益分配を行うことを目的として運用を行います。</li> <li>・通貨や国別に分散投資を行います。</li> <li>・「資源国」とは、投資時点で、エネルギー資源、鉱物資源、食糧・食料資源等の資源を産出する国で、その資源がその国の経済、日本の経済あるいは世界の経済に影響を与えると考えられる国と定義し、以下の国(限定はされません。)が含まれます。アルゼンチン、オーストラリア、ブラジル、カナダ、チリ、中国、コロンビア、エジプト、インド、インドネシア、マレーシア、メキシコ、ニュージーランド、ナイジェリア、ノルウェー、ペルー、ロシア、南アフリカ、タイ、イギリス、ベトナムなど</li> </ul> |
| 関係法人      | 管理会社：ピクテ・アセット・マネジメント(ヨーロッパ)エス・エイ<br>投資顧問会社：ピクテ・アセット・マネジメント・エス・エイ、ピクテ・アセット・マネジメント・リミテッド、ピクテ・アセット・マネジメント(シンガポール)ピーティーイー・リミテッド<br>保管受託銀行：ピクテ・アンド・シー(ヨーロッパ)エス・エイ<br>登録・名義書換事務代行会社、管理事務代行会社、支払事務代行会社：ファンドパートナー・ソリューションズ(ヨーロッパ)エス・エイ   |
| 主な費用      | 管理報酬等合計：純資産総額の年率0.6%<br>(内訳およびその他の費用につきましては後記「4手数料等及び税金」をご覧ください。)  |
| 決算日       | 毎年12月31日   |

本書において上記ファンドを「PGSF 資源国ソブリン・ファンド」という場合があります。

#### b ピクテ ショートターム・マネー・マーケット J P Y

|           |  |
|-----------|--|
| 形態 / 表示通貨 | ルクセンブルグ籍外国証券投資法人 / 円建て   |
| 主な投資方針    | <ul style="list-style-type: none"> <li>・円建てでの高水準の元本の安定性と短期金融市場金利の確保を目的とします。</li> <li>・短期金融商品等に投資します。</li> <li>・投資する証券の発行体の信用格付は、A2 / P2以上とします。</li> </ul>                              |
| 関係法人      | 管理会社：ピクテ・アセット・マネジメント(ヨーロッパ)エス・エイ<br>投資顧問会社：ピクテ・アセット・マネジメント・エス・エイ、ピクテ・アセット・マネジメント・リミテッド<br>保管受託銀行：ピクテ・アンド・シー(ヨーロッパ)エス・エイ<br>名義書換事務代行会社、管理事務代行会社、支払事務代行会社：ファンドパートナー・ソリューションズ(ヨーロッパ)エス・エイ |
| 主な費用      | 管理報酬、サービス報酬および保管受託銀行報酬の合計：純資産総額の年率0.3%(上限)<br>(その他の費用につきましては後記「4手数料等及び税金」をご覧ください。)   |
| 決算日       | 毎年9月30日  |

本書において上記ファンドを「ショートタームMMF J P Y」という場合があります。

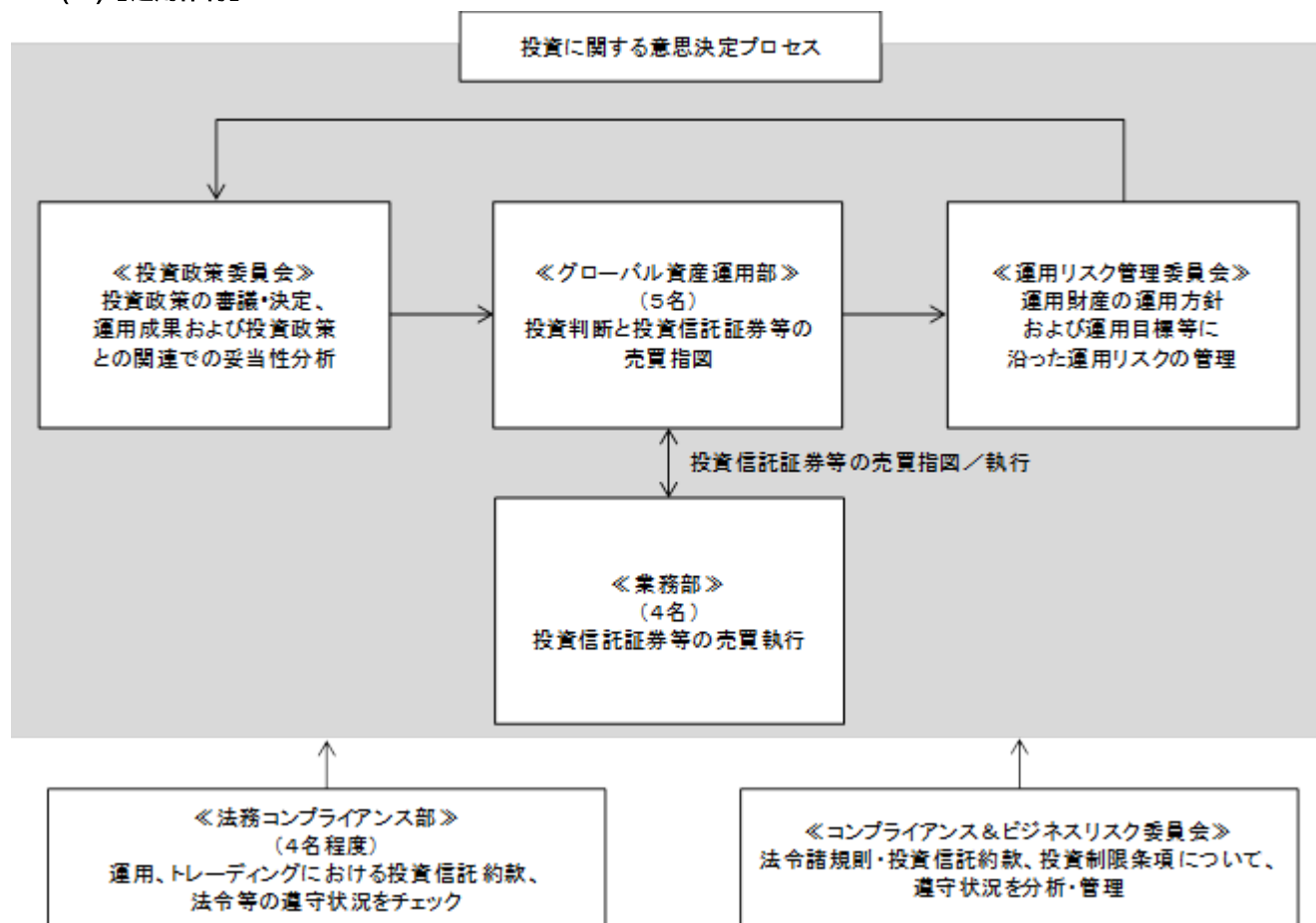
**(3) 【運用体制】**

- ・投資政策委員会において、投資政策が審議・決定されます。
- ・モニタリングに関しては、法務コンプライアンス部(4名程度)において、運用・トレーディングの状況、資産の組入れの状況ならびに投資信託約款、投資ガイドラインおよび法令等の遵守状況がチェックされます。また、コンプライアンス&ビジネスリスク委員会において、法令諸規則、投資信託約款および投資制限条項について、その遵守状況が分析・管理されます。運用リスク管理委員会において、運用財産の運用方針および運用目標等に沿って運用リスクの管理が行われます。投資政策委員会においては、前記のほか、運用の成果および投資政策との関連での妥当性が分析されます。これらのモニタリングの結果、必要に応じて、関連部署に指示が出されます。
- ・委託会社においては、運用方針に関する社内規則、運用担当者に関する社内規則およびトレーディングに関する社内規則などのほか、インサイダー取引防止に関する規則等を定め、運用が行われております。
- ・受託会社に対しては、日々の純資産照合、月次の勘定残高照合などを行っており、また受託会社としての事務遂行力が適宜モニタリングされます。

運用体制は、2021年1月末日現在のものであり、今後変更される場合があります。

**(4) 【分配方針】**

毎決算時に、原則として以下の方針に基づき分配を行います。

- 分配対象額の範囲は、経費控除後の繰越分を含めた利子・配当等収益と売買益(評価益を含みます。)等の全額とします。
- 収益分配金額は、基準価額の水準および市況動向等を勘案して委託会社が決定します。ただし、分配対象額が少額の場合には、分配を行わないこともあります。
- 留保益の運用については、特に制限を設けず、委託会社の判断に基づき、元本部分と同一の運用を行います。信託財産から生ずる毎計算期末における利益は、次の方法により処理します。
  - 分配金、利子およびこれらに類する収益から支払利息を控除した額(以下「配当等収益」といいます。)は、諸経費、信託報酬および当該信託報酬に係る消費税等相当額を控除した後その残金を受益者に分配することができます。なお、次期以降の分配にあてるため、その一部を分配準備積立金として積み立てることができます。

b 売買損益に評価損益を加減した利益金額(以下「売買益」といいます。)は、諸経費、信託報酬および当該信託報酬に係る消費税等相当額を控除し、繰越欠損金のあるときは、その全額を売買益をもって補てんした後、受益者に分配することができます。なお、次期以降の分配にあてるため、分配準備積立金として積み立てることができます。

毎計算期末において、信託財産につき生じた損失は、次期に繰り越します。

ファンドの決算日

毎月15日(休業日の場合は翌営業日)を決算日とします。

収益分配金のお支払い

収益分配金は、決算日において振替機関等の振替口座簿に記載または記録されている受益者(当該収益分配金に係る決算日以前において一部解約が行われた受益権に係る受益者を除きます。また、当該収益分配金に係る決算日以前に設定された受益権で取得申込代金支払前のため販売会社の名義で記載または記録されている受益権については原則として取得申込者として)に、原則として決算日から起算して5営業日目までにお支払いします。

「自動けいぞく投資コース」を申込みの場合は、収益分配金は税引後無手数料で再投資されますが、再投資により増加した受益権は、振替口座簿に記載または記録されます。

### (5)【投資制限】

投資信託証券への投資割合(投資信託約款)

制限を設けません。

投資信託証券、短期社債等、コマーシャル・ペーパーおよび指定金銭信託の受益証券以外の有価証券への直接投資(投資信託約款)

行いません。

外貨建資産への実質投資割合(投資信託約款)

制限を設けません。

同一銘柄の投資信託証券への投資は、当該投資信託証券が一般社団法人投資信託協会規則に定めるエクスポージャーがルックスルーできる場合に該当しないときは、当該投資信託証券への投資は、信託財産の純資産総額の10%以内とします。また、一般社団法人投資信託協会規則に定める一者に対する株式等エクスポージャー、債券等エクスポージャーおよびデリバティブ等エクスポージャーの信託財産の純資産総額に対する比率は、原則としてそれぞれ10%、合計で20%以内とすることとし、当該比率を超えることとなった場合には、一般社団法人投資信託協会規則にしたがい当該比率以内となるよう調整を行うこととします。

資金の借入れ(投資信託約款)

a 委託会社は、借入金をもって有価証券等の運用は行わないものとします。

b 一部解約に伴う支払資金の手当てに係る借入期間は、受益者への解約代金支払開始日から信託財産で保有する有価証券等の売却代金の受渡日までの間または受益者への解約代金支払開始日から信託財産で保有する有価証券等の償還金の入金日までの期間が5営業日以内である場合の当該期間とし、資金借入額は当該有価証券等の売却代金または解約代金ならびに有価証券等の償還金の合計額を限度とします。ただし、資金の借入額は、借入指図を行う日における信託財産の純資産総額の10%以内とします。

c 収益分配金の再投資に係る借入期間は信託財産から収益分配金が支弁される日からその翌営業日までとし、資金借入額は収益分配金の再投資額を限度とします。

## 3【投資リスク】

### (1)ファンドのリスク

ファンドの投資に当たりましては、以下のようなファンドの運用に関わるリスク等に十分ご留意ください。

ファンドは、実質的に公社債等に投資しますので、ファンドの基準価額は、実質的に組入れている公社債の価格変動等(外国証券には為替変動リスクもあります。)により変動し、下落する場合があります。したがって、投資者の皆様は投資元本が保証されているものではなく、基準価額の下落により、損失を被り、投資元本を割り込むことがあります。また、収益や投資利回り等も未確定です。ファンドの運用による損益はすべて投資者の皆様はに帰属します。また、投資信託は預貯金と異なります。

基準価額の変動要因

- a 公社債投資リスク(金利変動リスク、信用リスク)
- ・ファンドは、実質的に公社債に投資しますので、ファンドの基準価額は、実質的に組入れている公社債の価格変動の影響を受けます。
  - ・金利変動リスクとは、金利変動により公社債の価格が変動するリスクをいいます。一般的に金利が低下した場合には、公社債の価格は上昇する傾向がありますが、金利が上昇した場合には、公社債の価格は下落する傾向があります。
  - ・信用リスクとは、公社債の発行体の財務状況等の悪化により利息や償還金をあらかじめ定められた条件で支払うことができなくなるリスク(債務不履行)、または債務不履行に陥ると予想される場合に公社債の価格が下落するリスクをいいます。
- b 為替変動リスク
- ・ファンドは、実質的に外貨建資産に投資するため、対円との為替変動リスクがあります。
  - ・円高局面は基準価額の下落要因、円安局面は基準価額の上昇要因となります。
- c カントリーリスク
- ・ファンドが実質的な投資対象とする資源国には新興国が含まれています。その新興国は、一般に政治・経済・社会情勢の変動が先進諸国と比較して大きくなる場合があります。政治不安、経済不況、社会不安が証券市場や為替市場に大きな影響を与えることがあります。その結果、ファンドの基準価額が下落する場合があります。
  - ・実質的な投資対象国・地域において、政治・経済情勢の変化により証券市場や為替市場等に混乱が生じた場合、またはそれらの取引に対して新たな規制が設けられた場合には、基準価額が予想外に下落したり、運用方針に沿った運用が困難となる場合があります。この他、当該投資対象国・地域における証券市場を取り巻く制度やインフラストラクチャーに係るリスクおよび企業会計・情報開示等に係るリスク等があります。
- d 有価証券先物取引等に伴うリスク
- ・投資先ファンドにおいて有価証券先物取引等を利用することがありますので、このような場合には、ファンドの基準価額は間接的に有価証券先物取引等の価格変動の影響を受けます。
- e 流動性リスク
- ・市場規模の縮小や市場の混乱が生じた場合等には、ファンドおよび投資先ファンドにおいて機動的に有価証券等を売買できない場合があります。このような場合には、当該有価証券等の価格の下落により、ファンドの基準価額が影響を受け損失を被ることがあります。
- f 解約によるファンドの資金流出に伴う基準価額変動リスク
- ・解約によるファンドの資金流出に伴い、ファンドおよび投資先ファンドにおいて保有有価証券等を大量に売却(先物取引等については反対売買)しなければならないことがあります。その際には、市況動向や市場の流動性等の状況によって基準価額が大きく下落する可能性があります。

基準価額の変動要因は上記に限定されるものではありません。

#### その他の留意点

- ・ファンドのお取引に関しては、金融商品取引法第37条の6の規定(いわゆるクーリング・オフ)の適用はありません。
- ・ルクセンブルクの銀行またはロンドンの銀行の休業日においては、取得申込みおよび解約請求はできません。
- ・信託財産の資金管理を円滑に行うため、大口解約には制限を設ける場合があります。
- ・金融商品取引所(金融商品取引法第2条第16項に規定する金融商品取引所および金融商品取引法第2条第8項第3号に規定する外国金融商品市場をいいます。以下同じ。)等における取引の停止、外国為替取引の停止、決済機能の停止その他やむを得ない事情(組入投資信託証券の投資対象国における非常事態(金融危機、デフォルト、重大な政策変更や資産凍結を含む規制の導入、自然災害、クーデターや重大な政治体制の変更、戦争等)による市場の閉鎖もしくは流動性の極端な減少等を含みます。)があるときは、受益権の取得申込みおよび解約請求の受付けを中止することおよびすでに受付けた取得申込みおよび解約請求の受付けを取消することがあります。その場合、受益者は当該受付中止以前に行った当日の解約請求を撤回できます。ただし、受益者がその解約請求を撤回しない場合には、当該受益権の解約価額は、当該受付中止を解除した後の最初の基準価額の計算日に解約請求を受付けたものとして後

記の解約価額に準じて計算された価額とします。また、組入投資信託証券の投資対象国の公社債市場等の流動性等を勘案し、取得申込みの受付けを制限することがあります。

- ・ファンドは、受益権の口数が10億口を下回ることとなった場合等には、信託契約を解約し償還される場合があります。

ファンドの取得申込者には、慎重な投資を行うためにファンドの投資目的およびリスク等を認識することが求められます。

## (2) リスクの管理体制

委託会社のリスク管理体制は以下のとおりです。

ファンドの運用におけるリスクの評価・分析(パフォーマンスの考査を含みます。)および資産の組入れの状況等ならびに投資信託約款、投資ガイドライン、法令諸規則の遵守状況および運用・トレーディングの状況等のモニタリングは、運用部署とは異なる部署で行います。

モニタリングの結果は、上記部署により定期的に運用リスク管理委員会またはコンプライアンス&ビジネスリスク委員会へ報告されると共に、必要に応じて経営陣へも報告されます。また、問題点等が認識された場合は、すみやかに運用部署その他関連部署へ改善の指示または提案等を行います。

<リスクの管理体制図>

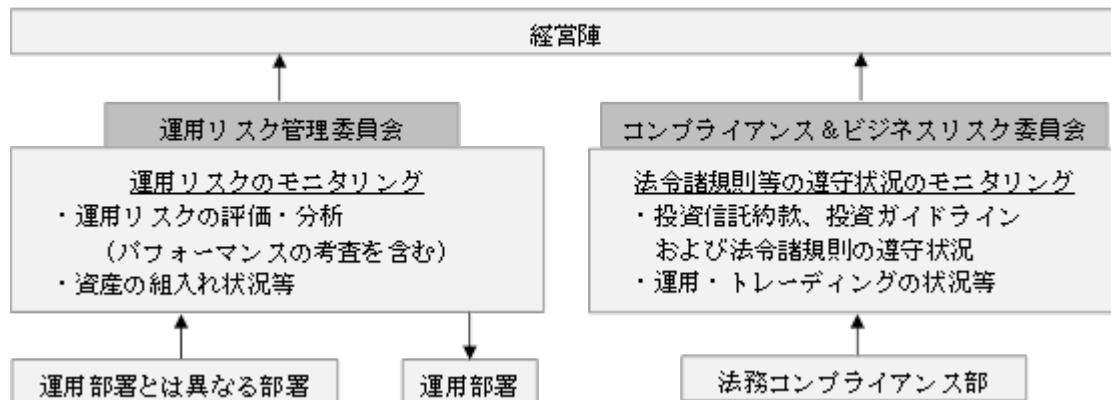

リスクの管理体制は、2021年1月末日現在のものであり、今後変更される場合があります。

## &lt;参考情報&gt;

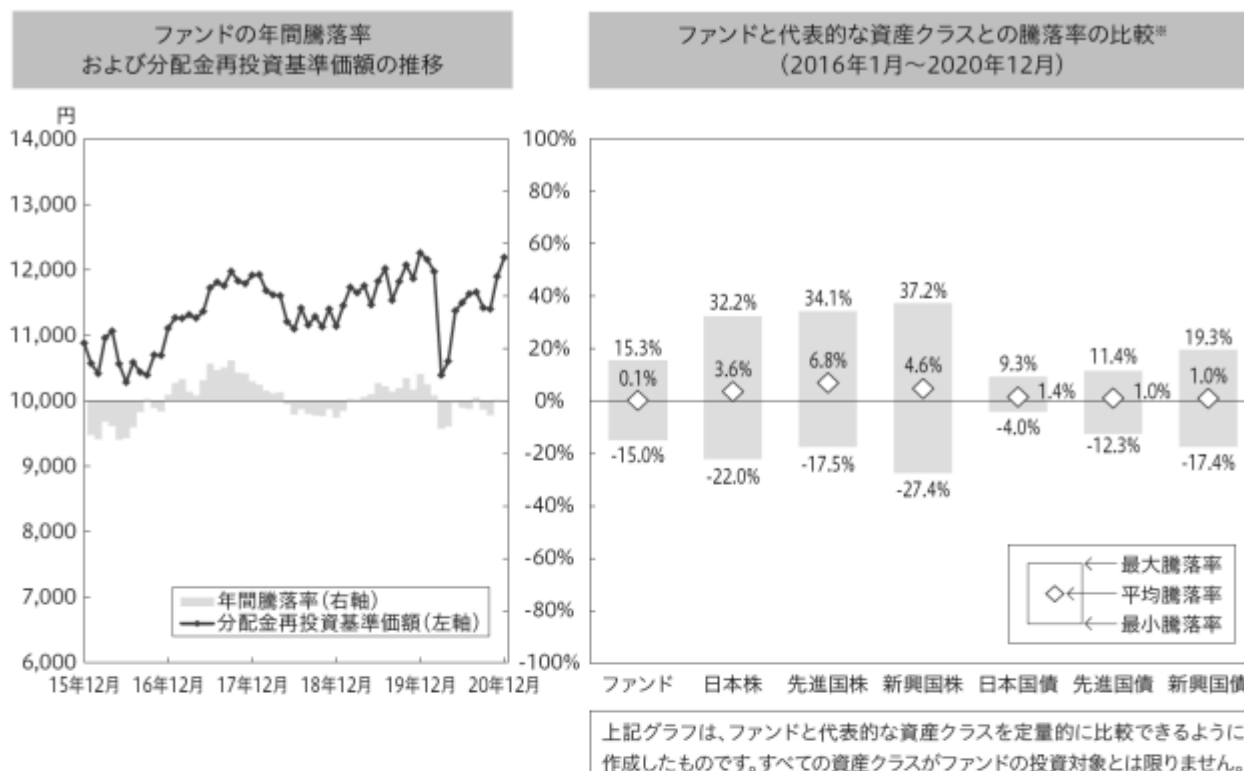

(注)「分配金再投資基準価額」とは、税引前の分配金を再投資したものとみなして計算したものであり、実際の基準価額とは異なります。年間騰落率は、分配金再投資基準価額に基づいて計算したものであり、実際の基準価額に基づいて計算した年間騰落率とは異なります。

※2016年1月～2020年12月の5年間の各月末における直近1年間の騰落率の平均・最大・最小をファンドおよび他の代表的な資産クラスについて表示したものです。各資産クラスについては以下の指数に基づき計算しております。

## &lt;各資産クラスの指数&gt;

- 日本株 東証株価指数(TOPIX) (配当込み)
- 先進国株 MSCIコクサイ指数(税引前配当込み、円換算)
- 新興国株 MSCIエマージング・マーケット指数(税引前配当込み、円換算)
- 日本国債 NOMURA-BPI国債
- 先進国債 FTSE世界国債指数(除く日本、円換算)
- 新興国債 JPMオルガンGBI-EMグローバル・ディバーシファイド(円換算)

(海外の指数は、為替ヘッジをしない投資を想定して、ドルベースの各指数を委託会社が円換算しております。)

## — 上記各指数について —

■東証株価指数(TOPIX) (配当込み): 東証株価指数(TOPIX)は、東京証券取引所第一部に上場している内国普通株式全銘柄を対象とし、浮動株ベースの時価総額加重型で算出された指数で、同指数に関する知的財産権その他一切の権利は株式会社東京証券取引所(以下「東証」といいます。)に帰属します。東証は、同指数の指数値およびそこに含まれるデータの正確性、完全性を保証するものではありません。東証は同指数の算出もしくは公表方法の変更、同指数の算出もしくは公表の停止または同指数の商標の変更もしくは使用の停止を行う権利を有しています。

■MSCIコクサイ指数(税引前配当込み): MSCIコクサイ指数は、MSCI Inc.が開発した株価指数で、日本を除く世界の先進国で構成されています。また、同指数に対する著作権およびその他知的財産権はすべてMSCI Inc.に帰属します。

■MSCIエマージング・マーケット指数(税引前配当込み): MSCIエマージング・マーケット指数は、MSCI Inc.が開発した株価指数で、世界の新興国で構成されています。また、同指数に対する著作権およびその他知的財産権はすべてMSCI Inc.に帰属します。

■NOMURA-BPI国債: NOMURA-BPI国債は、野村證券株式会社が公表する国内で発行された公募利付国債の市場全体の動向を表す投資収益指数で、一定の組入れ基準に基づいて構成された国債ポートフォリオのパフォーマンスをもとに算出されます。同指数の知的財産権とその他一切の権利は野村證券株式会社に帰属しています。また同社は同指数の正確性、完全性、信頼性、有用性を保証するものではなく、ファンドの運用成果に関して一切責任を負いません。

■FTSE世界国債指数(除く日本): FTSE世界国債指数(除く日本)は、FTSE Fixed Income LLCにより運営され、日本を除く世界主要国の国債の総合収益率を各市場の時価総額で加重平均した債券指数です。同指数はFTSE Fixed Income LLCの知的財産であり、指数に関するすべての権利はFTSE Fixed Income LLCが有しています。

■JPMオルガンGBI-EMグローバル・ディバーシファイド: JPMオルガンGBI-EMグローバル・ディバーシファイドは、J.P.Morgan Securities LLCが算出し公表している指数で、現地通貨建てのエマージング債市場の代表的な指数です。現地通貨建てのエマージング債のうち、投資規制の有無や発行規模等を考慮して選ばれた銘柄により構成されています。同指数の著作権はJ.P.Morgan Securities LLCに帰属します。

**4【手数料等及び税金】****(1)【申込手数料】**

3.3%（税抜3.0%）の手数料率を上限として、販売会社が独自に定める率を発行価格に乗じて得た額とします。

詳しくは、販売会社にてご確認ください。

申込手数料には、消費税等相当額が加算されます。

ただし、「自動けいぞく投資コース」を選択した受益者が収益分配金を再投資する場合は無手数料となります。

償還乗換優遇措置等の取扱いを行う販売会社では、一定の条件を満たした場合に申込手数料が割引または無手数料となる場合があります。詳しくは販売会社にお問い合わせください。

申込手数料および当該手数料に係る消費税等相当額は、取得申込みの際に販売会社の定める日までに販売会社へ支払うものとします。

申込手数料は、投資信託を購入する際の商品等の説明や事務手続等の対価として、販売会社に支払う手数料です。

**(2)【換金(解約)手数料】**

解約時の手数料は、ありません。

ただし、解約時に解約請求受付日の翌営業日の基準価額に0.3%の率を乗じて得た額が信託財産留保額として控除されます。

「信託財産留保額」とは、解約による組入有価証券などの売却等費用について受益者間の公平性を確保するため、投資信託を途中解約される受益者の解約代金から差し引いて、残存受益者の投資信託財産に繰り入れる金額をいいます。

**(3)【信託報酬等】**

信託報酬の総額は、ファンドの計算期間を通じて毎日、信託財産の純資産総額に年1.155%（税抜1.05%）の率を乗じて得た額とし、その配分は次のとおりとします。

< 信託報酬の配分(税抜)および役務の内容 >

| 委託会社                                      | 販売会社  | 受託会社                        |
|---|---|-----------------------------|
| 年率0.35%                                   | 年率0.65%                                       | 年率0.05%                     |
| ファンドの運用とそれに伴う調査、受託会社への指図、各種情報提供等、基準価額の算出等 | 購入後の情報提供、交付運用報告書等各種書類の送付、口座内でのファンドの管理および事務手続等 | ファンドの財産の保管・管理、委託会社からの指図の実行等 |

上記の信託報酬は毎日計上(ファンドの基準価額に反映)され、毎計算期末または信託終了のとき信託財産中から支払われます。

信託報酬に係る消費税等相当額を信託報酬支払いのときに信託財産中から支払います。

< 投資先ファンドに係る報酬 >

**PGSF 資源国ソブリン・ファンド**

管理報酬：純資産総額の年率0.3%

サービス報酬：純資産総額の年率0.1%

保管受託銀行報酬：純資産総額の年率0.2%

**ショートタームMMF JPY**

管理報酬、サービス報酬および保管受託銀行報酬の合計：純資産総額の年率0.3%（上限）

上記の報酬率等は、今後変更となる場合があります。

ファンドの信託報酬率に投資先ファンドに係る報酬率を加えた、受益者が実質的に負担する信託報酬率の概算値は、最大年率1.755%（税抜1.65%）程度となります。ただし、この値はあくまでも目安であり、ファンドの実際の投資信託証券の組入状況により変動します。

**(4)【その他の手数料等】**

信託財産に関する租税および受託会社の立替えた立替金の利息は、受益者の負担とし、信託財産中から支払います。

信託事務の処理等に要する諸費用(監査費用、法律・税務顧問への報酬、印刷等費用(有価証券届出書、有価証券報告書、投資信託約款、目論見書、運用報告書その他法令により必要とされる書類の作成、届出、交付に係る費用)、公告費用、格付費用、受益権の管理事務に関する費用を含みます。)は、受益者の負担とし、信託財産中から支払うことができます。委託会社は、係る諸費用の支払いをファンドのために行い、その金額を合理的に見積もった結果、信託財産の純資産総額の年率0.055%(税抜0.05%)相当を上限とした額を、係る諸費用の合計額とみなして、ファンドより受領します。

ただし、委託会社は、信託財産の規模等を考慮して、随時係る諸費用の年率を見直し、前記の額を上限としてこれを変更することができます。また、当該諸費用は、ファンドの計算期間を通じて毎日、信託財産の純資産総額に応じて計上され、毎計算期末または信託終了のとき、信託財産中から委託会社に対して支払われます。

ファンドの組入有価証券の売買の際に発生する売買委託手数料、当該売買委託手数料に係る消費税等相当額および外国における資産の保管等に要する費用等(これらの費用は運用状況等により変動するため、事前に料率、上限額等を示すことができません。)が、そのつど信託財産から支払われます。なお、投資先ファンドに係る申込み・買戻し手数料はありません。

ファンドにおいて資金借入れを行った場合、当該借入金の利息はファンドから支払われます。

投資先ファンドにおいて、信託財産に課される税金、弁護士への報酬、監査費用、有価証券等の売買に係る手数料等の費用が当該投資先ファンドの信託財産から支払われます。

当該手数料等の合計額については、投資者の皆様がファンドを保有される期間等に応じて異なりますので、表示することができません。

## (5)【課税上の取扱い】

ファンドは課税上、株式投資信託として取扱われます。受益者が支払いを受ける収益分配金のうち課税扱いとなる普通分配金ならびに解約時および償還時における差益(法人の受益者の場合は、個別元本超過額)が課税の対象となります。なお、収益分配金のうちの元本払戻金(特別分配金)は課税されません。

公募株式投資信託は税法上、少額投資非課税制度の適用対象です。

### < 収益分配金の課税 >

追加型株式投資信託の収益分配金には、課税扱い(配当所得)となる「普通分配金」と、非課税扱いとなる「元本払戻金(特別分配金)」(受益者毎の元本の一部払い戻しに相当する部分)の区分があります。受益者が収益分配金を受取る際、

当該収益分配金落ち後の基準価額が当該受益者の個別元本と同額の場合または当該受益者の個別元本を上回っている場合には、当該収益分配金の全額が普通分配金となります。

### < イメージ図 >

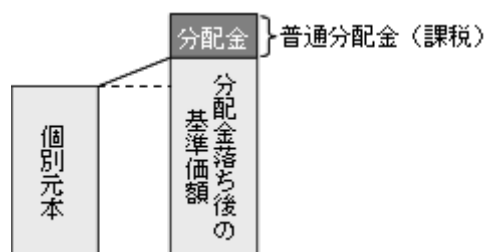

当該収益分配金落ち後の基準価額が当該受益者の個別元本を下回っている場合には、その下回る部分の額が元本払戻金(特別分配金)となり、当該収益分配金から当該元本払戻金(特別分配金)を控除した額が普通分配金となります。

なお、受益者が元本払戻金(特別分配金)を受取った場合、収益分配金発生時にその個別元本から当該元本払戻金(特別分配金)を控除した額が、その後の当該受益者の個別元本となります。



## &lt;イメージ図&gt;

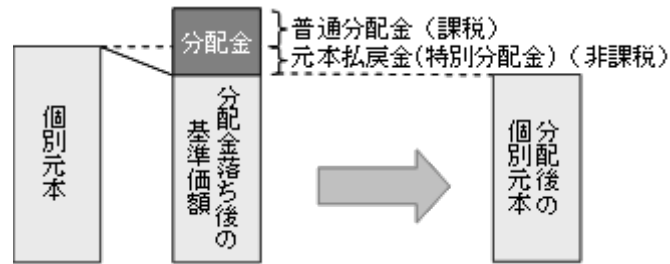

## &lt;個別元本について&gt;

個別元本とは、受益者毎の信託時の受益権の価額等(申込手数料および当該手数料に係る消費税等相当額は含まれません。)をいいます。

受益者が同一ファンドの受益権を複数回取得した場合、個別元本は、当該受益者が追加信託を行うつど当該受益者の受益権口数で加重平均することにより算出されます。

ただし、同一ファンドを複数の販売会社で取得する場合には販売会社毎に個別元本の算出が行われます。また、同一販売会社であっても複数口座で同一ファンドを取得する場合は当該口座毎に、「一般コース」と「自動けいぞく投資コース」の両コースで取得する場合はコース別に、個別元本の算出が行われる場合があります。

受益者が元本払戻金(特別分配金)を受取った場合、収益分配金発生時にその個別元本から当該元本払戻金(特別分配金)を控除した額が、その後の当該受益者の個別元本となります(元本払戻金(特別分配金)については、前記の「収益分配金の課税」を参照ください)。

## &lt;解約時および償還時の課税&gt;

個人の受益者の場合、解約時および償還時における差益が課税対象(譲渡所得とみなされます。)となります。

法人の受益者の場合、解約時および償還時の個別元本超過額が課税対象となります。

## &lt;個人の受益者に対する課税&gt;

収益分配金のうち課税扱い(配当所得)となる普通分配金における源泉徴収の税率は、以下のとおりとなります(原則として、確定申告は不要です。なお、確定申告を行うことにより申告分離課税または総合課税(配当控除の適用はありません。)を選択することもできます)。

解約時および償還時における差益(譲渡所得とみなして課税されます。)に係る税率は、以下のとおりとなります(特定口座(源泉徴収選択口座)を利用している場合は、原則として、確定申告は不要となります)。

| 期間                           | 税率                                     |
|------------------------------|--|
| 2014年1月1日から<br>2037年12月31日まで | 20.315% (所得税15%、復興特別所得税0.315%および地方税5%) |
| 2038年1月1日以降                  | 20% (所得税15%および地方税5%)                   |

## &lt;法人の受益者に対する課税&gt;

法人の受益者が支払いを受ける収益分配金のうち課税扱いとなる普通分配金ならびに解約時および償還時の個別元本超過額については、以下の税率で源泉徴収され法人の受取額となります(地方税の源泉徴収はありません)。なお、ファンドは、益金不算入制度の適用はありません。

| 期間                           | 税率                               |
|------------------------------|----------------------------------|
| 2014年1月1日から<br>2037年12月31日まで | 15.315% (所得税15%および復興特別所得税0.315%) |
| 2038年1月1日以降                  | 15% (所得税15%)                     |

少額投資非課税制度「愛称：NISA(ニーサ)」について

NISAをご利用の場合、毎年、一定額の範囲で新たに購入した公募株式投資信託などから生じる配当所得および譲渡所得が一定期間非課税となります。販売会社で非課税口座を開設するなど、一定の条件に該当する方が対象となります。詳しくは、販売会社にお問い合わせください。

上記は、2021年1月末日現在のもので、税法が改正された場合等には、税率等が変更される場合があります。税金の取扱いの詳細については、税務専門家等にご確認されることをお勧めします。

## 5【運用状況】

以下の運用状況は2020年12月30日現在です。

・投資比率はファンドの純資産総額に対する当該資産の時価比率です。

### (1)【投資状況】

| 資産の種類                 | 国・地域    | 時価合計(円)        | 投資比率(%) |
|-----------------------|---------|----------------|---------|
| 投資信託受益証券              | ルクセンブルグ | 19,469,570,258 | 99.06   |
| 投資証券                  | ルクセンブルグ | 116,099,240    | 0.59    |
| コール・ローン等、その他資産(負債控除後) |         | 68,950,076     | 0.35    |
| 合計(純資産総額)             |         | 19,654,619,574 | 100.00  |

### (2)【投資資産】

#### 【投資有価証券の主要銘柄】

##### a 評価額上位銘柄明細

| 順位 | 国・地域    | 種類           | 銘柄名  | 数量または<br>額面総額  | 簿価<br>単価<br>(円) | 簿価<br>金額<br>(円) | 評価<br>単価<br>(円) | 評価<br>金額<br>(円) | 投資<br>比率<br>(%) |
|----|---------|--------------|--|----------------|-----------------|-----------------|-----------------|-----------------|-----------------|
| 1  | ルクセンブルグ | 投資信託<br>受益証券 | ビクテ・グローバル・セレクション・ファンド-資源国ソブリン・ファンド クラスP分配型 | 7,847,468.8666 | 2,463.99        | 19,336,084,812  | 2,481           | 19,469,570,258  | 99.06           |
| 2  | ルクセンブルグ | 投資証券         | ビクテ-ショートターム・マネー・マーケットJPY クラスI              | 1,153.6978     | 100,643.41      | 116,112,080     | 100,632.28      | 116,099,240     | 0.59            |

##### b 種類別投資比率

| 種類       | 投資比率(%) |
|----------|---------|
| 投資信託受益証券 | 99.06   |
| 投資証券     | 0.59    |
| 合計       | 99.65   |

#### 【投資不動産物件】

該当事項はありません。

#### 【その他投資資産の主要なもの】

該当事項はありません。

### (3)【運用実績】

#### 【純資産の推移】

2020年12月末日および同日前1年以内における各月末ならびに下記特定期間末日の純資産の推移は次のとおりです。

| 期別 | 純資産総額(百万円) |      | 1万口当たり純資産額(円) |      |
|----|------------|------|---------------|------|
|    | 分配落ち       | 分配付き | 分配落ち          | 分配付き |
|    |            |      |               |      |

|                       |         |         |       |       |
|-----------------------|---------|---------|-------|-------|
| 第6特定期間末（2011年6月15日）   | 20,609  | 20,795  | 7,738 | 7,808 |
| 第7特定期間末（2011年12月15日）  | 27,619  | 27,974  | 6,607 | 6,692 |
| 第8特定期間末（2012年6月15日）   | 37,198  | 37,697  | 6,327 | 6,412 |
| 第9特定期間末（2012年12月17日）  | 56,481  | 57,204  | 6,642 | 6,727 |
| 第10特定期間末（2013年6月17日）  | 110,289 | 111,684 | 6,723 | 6,808 |
| 第11特定期間末（2013年12月16日） | 116,481 | 118,095 | 6,135 | 6,220 |
| 第12特定期間末（2014年6月16日）  | 108,598 | 110,177 | 5,844 | 5,929 |
| 第13特定期間末（2014年12月15日） | 105,456 | 107,133 | 5,345 | 5,430 |
| 第14特定期間末（2015年6月15日）  | 106,294 | 107,388 | 4,861 | 4,911 |
| 第15特定期間末（2015年12月15日） | 71,804  | 72,691  | 4,049 | 4,099 |
| 第16特定期間末（2016年6月15日）  | 57,620  | 58,426  | 3,575 | 3,625 |
| 第17特定期間末（2016年12月15日） | 53,888  | 54,646  | 3,555 | 3,605 |
| 第18特定期間末（2017年6月15日）  | 48,464  | 49,191  | 3,333 | 3,383 |
| 第19特定期間末（2017年12月15日） | 44,379  | 45,086  | 3,141 | 3,191 |
| 第20特定期間末（2018年6月15日）  | 35,170  | 35,545  | 2,819 | 2,849 |
| 第21特定期間末（2018年12月17日） | 28,921  | 29,081  | 2,718 | 2,733 |
| 第22特定期間末（2019年6月17日）  | 26,434  | 26,581  | 2,699 | 2,714 |
| 第23特定期間末（2019年12月16日） | 24,633  | 24,769  | 2,714 | 2,729 |
| 第24特定期間末（2020年6月15日）  | 21,381  | 21,508  | 2,526 | 2,541 |
| 第25特定期間末（2020年12月15日） | 19,816  | 19,934  | 2,525 | 2,540 |
| 2019年12月末日            | 24,682  |         | 2,747 |       |
| 2020年1月末日             | 23,695  |         | 2,709 |       |
| 2月末日                  | 22,942  |         | 2,653 |       |
| 3月末日                  | 19,606  |         | 2,289 |       |
| 4月末日                  | 19,804  |         | 2,320 |       |
| 5月末日                  | 21,050  |         | 2,473 |       |
| 6月末日                  | 20,950  |         | 2,485 |       |
| 7月末日                  | 20,878  |         | 2,499 |       |
| 8月末日                  | 20,550  |         | 2,490 |       |
| 9月末日                  | 19,795  |         | 2,424 |       |
| 10月末日                 | 19,398  |         | 2,406 |       |
| 11月末日                 | 19,824  |         | 2,496 |       |
| 12月末日                 | 19,654  |         | 2,541 |       |

(注)純資産総額は百万円未満切捨て。分配付きは、各期間末に行われた分配の額を加算しております。

### 【分配の推移】

| 期       | 期間                     | 1万口当たりの分配金(円) |
|---------|------------------------|---------------|
| 第6特定期間  | 2010年12月16日～2011年6月15日 | 420円          |
| 第7特定期間  | 2011年6月16日～2011年12月15日 | 510円          |
| 第8特定期間  | 2011年12月16日～2012年6月15日 | 510円          |
| 第9特定期間  | 2012年6月16日～2012年12月17日 | 510円          |
| 第10特定期間 | 2012年12月18日～2013年6月17日 | 510円          |
| 第11特定期間 | 2013年6月18日～2013年12月16日 | 510円          |
| 第12特定期間 | 2013年12月17日～2014年6月16日 | 510円          |

|         |                        |      |
|---------|------------------------|------|
| 第13特定期間 | 2014年6月17日～2014年12月15日 | 510円 |
| 第14特定期間 | 2014年12月16日～2015年6月15日 | 440円 |
| 第15特定期間 | 2015年6月16日～2015年12月15日 | 300円 |
| 第16特定期間 | 2015年12月16日～2016年6月15日 | 300円 |
| 第17特定期間 | 2016年6月16日～2016年12月15日 | 300円 |
| 第18特定期間 | 2016年12月16日～2017年6月15日 | 300円 |
| 第19特定期間 | 2017年6月16日～2017年12月15日 | 300円 |
| 第20特定期間 | 2017年12月16日～2018年6月15日 | 180円 |
| 第21特定期間 | 2018年6月16日～2018年12月17日 | 120円 |
| 第22特定期間 | 2018年12月18日～2019年6月17日 | 90円  |
| 第23特定期間 | 2019年6月18日～2019年12月16日 | 90円  |
| 第24特定期間 | 2019年12月17日～2020年6月15日 | 90円  |
| 第25特定期間 | 2020年6月16日～2020年12月15日 | 90円  |

## 【収益率の推移】

| 期       | 期間                     | 収益率(%) |
|---------|------------------------|--------|
| 第6特定期間  | 2010年12月16日～2011年6月15日 | 4.58   |
| 第7特定期間  | 2011年6月16日～2011年12月15日 | 8.03   |
| 第8特定期間  | 2011年12月16日～2012年6月15日 | 3.48   |
| 第9特定期間  | 2012年6月16日～2012年12月17日 | 13.04  |
| 第10特定期間 | 2012年12月18日～2013年6月17日 | 8.90   |
| 第11特定期間 | 2013年6月18日～2013年12月16日 | 1.16   |
| 第12特定期間 | 2013年12月17日～2014年6月16日 | 3.57   |
| 第13特定期間 | 2014年6月17日～2014年12月15日 | 0.19   |
| 第14特定期間 | 2014年12月16日～2015年6月15日 | 0.82   |
| 第15特定期間 | 2015年6月16日～2015年12月15日 | 10.53  |
| 第16特定期間 | 2015年12月16日～2016年6月15日 | 4.30   |
| 第17特定期間 | 2016年6月16日～2016年12月15日 | 7.83   |
| 第18特定期間 | 2016年12月16日～2017年6月15日 | 2.19   |
| 第19特定期間 | 2017年6月16日～2017年12月15日 | 3.24   |
| 第20特定期間 | 2017年12月16日～2018年6月15日 | 4.52   |
| 第21特定期間 | 2018年6月16日～2018年12月17日 | 0.67   |
| 第22特定期間 | 2018年12月18日～2019年6月17日 | 2.61   |
| 第23特定期間 | 2019年6月18日～2019年12月16日 | 3.89   |
| 第24特定期間 | 2019年12月17日～2020年6月15日 | 3.61   |
| 第25特定期間 | 2020年6月16日～2020年12月15日 | 3.52   |

(注)収益率の計算方法：(特定期間末の基準価額(当該期間の分配金を加算した額) - 前特定期間末の基準価額(分配落ち)) ÷ 前特定期間末の基準価額(分配落ち) × 100

## (4)【設定及び解約の実績】

| 期      | 設定口数(口)        | 解約口数(口)       |
|--------|----------------|---------------|
| 第6特定期間 | 6,288,664,057  | 3,852,948,369 |
| 第7特定期間 | 18,045,786,953 | 2,878,419,843 |
| 第8特定期間 | 24,607,214,631 | 7,617,608,614 |

|         |                 |                |
|---------|-----------------|----------------|
| 第9特定期間  | 34,453,144,216  | 8,204,188,337  |
| 第10特定期間 | 100,990,992,162 | 21,972,748,612 |
| 第11特定期間 | 47,189,873,596  | 21,381,754,608 |
| 第12特定期間 | 24,879,628,051  | 28,910,630,186 |
| 第13特定期間 | 43,847,082,080  | 32,388,041,702 |
| 第14特定期間 | 67,020,937,967  | 45,651,555,611 |
| 第15特定期間 | 5,853,905,984   | 47,185,448,197 |
| 第16特定期間 | 4,504,600,547   | 20,652,460,303 |
| 第17特定期間 | 4,227,189,861   | 13,839,144,294 |
| 第18特定期間 | 7,781,478,997   | 13,964,664,148 |
| 第19特定期間 | 10,890,653,612  | 14,979,951,129 |
| 第20特定期間 | 3,946,452,963   | 20,465,126,427 |
| 第21特定期間 | 1,795,222,110   | 20,175,309,586 |
| 第22特定期間 | 1,543,311,384   | 10,007,345,689 |
| 第23特定期間 | 2,147,424,458   | 9,337,030,808  |
| 第24特定期間 | 1,128,033,457   | 7,226,334,545  |
| 第25特定期間 | 1,040,018,442   | 7,192,567,961  |

&lt;参考情報：運用実績&gt;（2020年12月30日現在）

## 基準価額・純資産の推移

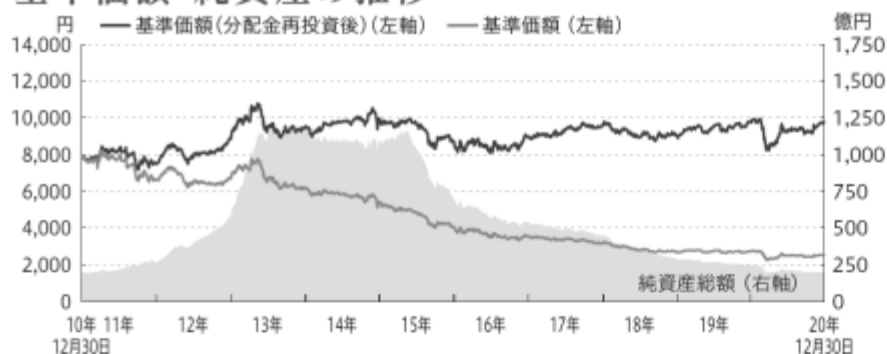

※基準価額および基準価額(分配金再投資後)は、1万口当たり、運用管理費用(信託報酬)控除後です。  
※基準価額(分配金再投資後)は、上記期間中において、購入時手数料等を考慮せず、税引前分配金を再投資した場合の評価額を表します。

## 分配の推移

| (1万口当たり、税引前) |        |        |
|--------------|--------|--------|
| 決算期          | 分配金    |        |
| 第1期～第144期(計) | 8,295円 |        |
| 第145期 20年 8月 | 15円    |        |
| 第146期 20年 9月 | 15円    |        |
| 第147期 20年10月 | 15円    |        |
| 第148期 20年11月 | 15円    |        |
| 第149期 20年12月 | 15円    |        |
| 直近1年間        | 累計     | 180円   |
| 設定来          | 累計     | 8,370円 |

## 主要な資産の状況

組入上位10通貨・組入上位10銘柄は、ファンドの主要投資対象であるPGSF-資源国ソブリン・ファンドの状況です。

## ■ 資産別構成比

| 資産名                 | 構成比   |
|---------------------|-------|
| 1 PGSF-資源国ソブリン・ファンド | 99.1% |
| 2 ショートタームMMF JPY    | 0.6%  |
| 3 コール・ローン等、その他      | 0.4%  |

## ■ 組入上位10通貨\*

| 通貨名          | 構成比   |
|--------------|-------|
| 1 メキシコペソ     | 14.9% |
| 2 インドネシアルピア  | 14.9% |
| 3 チリペソ       | 10.4% |
| 4 ブラジルレアル    | 10.2% |
| 5 豪ドル        | 10.0% |
| 6 マレーシアリング   | 9.9%  |
| 7 ニュージーランドドル | 9.8%  |
| 8 ノルウェークローネ  | 5.0%  |
| 9 タイバーツ      | 5.0%  |
| 10 ロシアルーブル   | 4.9%  |

※投資通貨の合計を100%として計算しています。

## ■ 組入上位10銘柄

| 銘柄名          | 利率      | 償還日        | 構成比  |
|--------------|---------|------------|------|
| 1 メキシコ国債*    | 0.000%  | 2021.09.23 | 6.3% |
| 2 ロシア国債      | 7.050%  | 2028.01.19 | 3.4% |
| 3 ブラジル国債     | 10.000% | 2025.01.01 | 3.4% |
| 4 チリ国債       | 5.000%  | 2035.03.01 | 2.9% |
| 5 インドネシア国債   | 8.250%  | 2032.06.15 | 2.8% |
| 6 オーストラリア国債  | 3.250%  | 2029.04.21 | 2.8% |
| 7 ニュージーランド国債 | 3.500%  | 2033.04.14 | 2.7% |
| 8 インドネシア国債   | 10.500% | 2030.08.15 | 2.6% |
| 9 メキシコ国債     | 10.000% | 2036.11.20 | 2.6% |
| 10 チリ国債      | 4.700%  | 2030.09.01 | 2.6% |

※上記メキシコ債は、ゼロクーポン債です。

## 年間収益率の推移

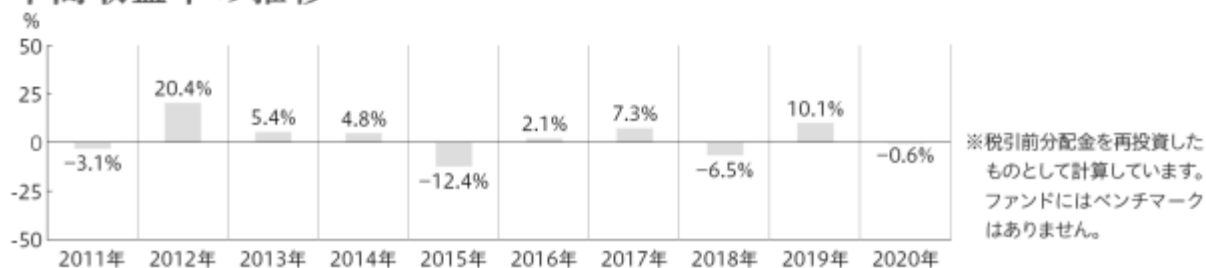

※税引前分配金を再投資した  
ものとして計算しています。  
ファンドにはベンチマーク  
はありません。

ファンドの運用実績はあくまで過去の実績であり、将来の運用成果等を示唆あるいは保証するものではありません。  
最新の運用実績は委託会社のホームページ等で確認することができます。

## 第2【管理及び運営】

## 1【申込(販売)手続等】

&lt;申込手続き&gt;

- ・ファンドの受益権の取得申込みは、原則として申込期間における毎営業日受け付けます。ただし、ルクセンブルクの銀行またはロンドンの銀行の休業日においては、取得申込みの受け付けは行いません(別に定める契約に基づく収益分配金の再投資に係る追加信託の申込みに限ってこれを受け付けるものとします)。

- ・取得申込みの受付は原則として午後3時までとします(取得申込みの受付に係る販売会社所定の事務手続きが完了したものを当日の申込み分とします)。これら受付時間を過ぎてからの取得申込みは翌営業日の取扱いとします。
- ・取得申込みの際は、販売会社所定の方法で申込みください。
- ・収益分配金の受取方法により、取得申込みには次の2コース(販売会社によっては異なる名称が使用される場合があります。)があります。

---

一般コース : 収益分配金を受取るコース

---

自動けいぞく投資コース : 収益分配金が税引後無手数料で再投資されるコース

---

- ・取得申込みを行う投資者は、取得申込みをする際に「一般コース」か「自動けいぞく投資コース」か、いずれかのコースを選択するものとします。ただし、販売会社によっては、どちらか一方のみのお取扱いとなる場合があります。なお、申込済みのコースの変更を行うことは原則としてできません。
- ・「自動けいぞく投資コース」を選択する場合は、販売会社との間で「自動けいぞく投資契約」を締結していただきます。
- ・販売会社によっては「自動けいぞく投資コース」において収益分配金を定期的を受取るための「定期引出契約」を締結することができる場合があります。

当該契約または規定については、同様の権利義務関係を規定する名称の異なる契約または規定を使用することがあり、この場合、当該別の名称に読み替えるものとします。
- ・取得申込者は販売会社に、取得申込みと同時にまたはあらかじめ、自己のために開設されたファンドの受益権の振替を行うための振替機関等の口座を示すものとし、当該口座に当該取得申込者に係る口数の増加の記載または記録が行われます。なお、販売会社は、当該取得申込みの代金の支払いと引き換えに、当該口座に当該取得申込者に係る口数の増加の記載または記録を行うことができます。委託会社は、追加信託により分割された受益権について、振替機関等の振替口座簿への新たな記載または記録をするため社振法に定める事項の振替機関への通知を行うものとします。振替機関等は、委託会社から振替機関への通知があった場合、社振法の規定にしたがい、その備える振替口座簿への新たな記載または記録を行います。受託会社は、追加信託により生じた受益権については追加信託のつど、振替機関の定める方法により、振替機関へ当該受益権に係る信託を設定した旨の通知を行います。
- ・金融商品取引所等における取引の停止、外国為替取引の停止、決済機能の停止その他やむを得ない事情(組入投資信託証券の投資対象国における非常事態(金融危機、デフォルト、重大な政策変更や資産凍結を含む規制の導入、自然災害、クーデターや重大な政治体制の変更、戦争等)による市場の閉鎖もしくは流動性の極端な減少等を含みます。)があるときは、受益権の取得申込みの受付を中止することおよびすでに受付けた取得申込みの受付を取消すことがあります。また、組入投資信託証券の投資対象国の公社債市場等の流動性等を勘案し、取得申込みの受付を制限することがあります。

#### < 申込単位 >

- ・販売会社が定める1円または1口(当初元本1口=1円)の整数倍の単位とします。

ただし、「自動けいぞく投資コース」を選択した受益者が収益分配金を再投資する場合は1口単位とします。  
詳しくは、販売会社にてご確認ください。
- ・自動購入サービス契約 を利用してのご購入の場合は、当該契約に定める単位にて申込みいただく場合があります。

当該契約または規定については、同様の権利義務関係を規定する名称の異なる契約または規定を使用することがあり、この場合、当該別の名称に読み替えるものとします。また、「自動購入サービス」等の取扱いの有無については、販売会社にてご確認ください。

#### < 申込価額 >

- ・取得申込受付日の翌営業日の基準価額とします。

#### < 申込手数料 >

- ・3.3%(税抜3.0%)の手数料率を上限として、販売会社が独自に定める率を申込価額に乗じて得た額とします(申込手数料には、消費税等相当額が加算されます)。

詳しくは、販売会社にてご確認ください。

#### < 払込期日、払込取扱場所 >

- ・申込代金は、取得申込みを行った販売会社の定める日までに当該販売会社へお支払いください。

## 2【換金(解約)手続等】

### <換金手続(解約請求)>

- ・受益者は、自己に帰属する受益権につき、委託会社に販売会社が定める1口の整数倍の単位をもって解約の実行を請求することができます。なお、販売会社へのお申込みにあたっては1円の整数倍の単位でお申込みできる場合があります。詳しくは、販売会社にてご確認ください。ただし、ルクセンブルクの銀行またはロンドンの銀行の休業日においては、解約請求の受け付けは行いません。
- ・解約請求の受け付けは原則として午後3時までとします(解約請求の受け付けに係る販売会社所定の事務手続が完了したものを当日の請求分とします)。これら受付時間を過ぎてからの請求は翌営業日の取扱いとします。
- ・解約請求を行う受益者は、その口座が開設されている振替機関等に対して当該受益者の請求に係るファンドの信託契約の一部解約を委託会社が行うのと引き換えに、当該一部解約に係る受益権の口数と同口数の抹消の申請を行うものとし、社振法の規定にしたがい当該振替機関等の口座において当該口数の減少の記載または記録が行われます。解約請求を受益者がするときは、振替受益権をもって行うものとします。
- ・金融商品取引所等における取引の停止、外国為替取引の停止、決済機能の停止その他やむを得ない事情(組入投資信託証券の投資対象国における非常事態(金融危機、デフォルト、重大な政策変更や資産凍結を含む規制の導入、自然災害、クーデターや重大な政治体制の変更、戦争等)による市場の閉鎖もしくは流動性の極端な減少等を含みます。)があるときは、解約請求の受け付けを中止することおよびすでに受け付けた解約請求の受け付けを取消すことがあります。解約請求の受け付けが中止された場合には、受益者は当該受付中止以前に行った当日の解約請求を撤回できます。ただし、受益者がその解約請求を撤回しない場合には、当該受益権の解約価額は、当該受付中止を解除した後の最初の基準価額の計算日に解約請求を受け付けたものとして後記の解約価額に準じて計算された価額とします。

### <解約価額>

- ・解約請求受付日の翌営業日の基準価額から信託財産留保額を控除した価額とします。  
「信託財産留保額」とは、解約による組入有価証券などの売却等費用について受益者間の公平性を確保するため、投資信託を途中解約される受益者の解約代金から差し引いて、残存受益者の投資信託財産に繰り入れる金額をいいます。
- ・解約価額については、委託会社(ピクテ投信投資顧問株式会社 電話番号：03-3212-1805(受付時間：委託会社の営業日の午前9時から午後5時まで))または販売会社に問い合わせることにより知ることができます。

### <解約手数料>

- ・ありません。

### <信託財産留保額>

- ・解約時に解約請求受付日の翌営業日の基準価額に0.3%の率を乗じて得た額が信託財産留保額として控除されます。

### <解約代金のお支払い>

- ・解約代金は、原則として解約請求受付日から起算して7営業日目から販売会社の本・支店等で支払われます。

### <大口解約の制限>

- ・信託財産の資金管理を円滑に行うため、大口解約には制限を設ける場合があります。

## 3【資産管理等の概要】

### (1)【資産の評価】

#### 基準価額の算出方法

基準価額とは、信託財産に属する資産を法令および一般社団法人投資信託協会規則にしたがって時価または一部償却原価法により評価して得た信託財産の資産総額から負債総額を控除した金額(以下「純資産総額」といいます。)を計算日における受益権口数で除した金額をいいます。なお、外貨建資産(外国通貨表示の有価証券(以下「外貨建有価証券」といいます。)、預金その他の資産をいいます。以下同じ。)の円換算については、原則としてわが国における計算日の対顧客電信売買相場の仲値によって計算します。予約為替の評価は、原則として、わが国における計算日の対顧客先物売買相場の仲値によって計算します。なお、便宜上、基準価額は1万口あたりに換算した価額で表示しています。

ファンドの主要投資対象である投資信託証券は、原則として計算時において知りうる直近の日の1口あたり純資産価格で評価します。

#### 基準価額の算出頻度



原則として、委託会社の毎営業日に計算されます。

#### 基準価額の照会方法

基準価額は、委託会社(ピクテ投信投資顧問株式会社 電話番号：03-3212-1805(受付時間：委託会社の営業日の午前9時から午後5時まで) ホームページおよび携帯サイト<https://www.pictet.co.jp>)または販売会社に問い合わせることにより知ることができます。

また、基準価額は、原則として計算日の翌日付の日本経済新聞朝刊に掲載されます(略称「資源ソブ」)。

### (2)【保管】

該当事項はありません。

### (3)【信託期間】

信託期間は、2008年6月30日(当初設定日)から無期限です。

ただし、後記の「(5)その他 ファンドの償還」に記載の条件に該当する場合には、信託を終了させる場合があります。

### (4)【計算期間】

ファンドの計算期間は、毎月16日から翌月15日までとすることを原則とします。ただし、第1計算期間は信託契約締結日から2008年8月15日までとします。

なお、各計算期間終了日に該当する日(以下「該当日」といいます。)が休業日のとき、各計算期間終了日は該当日の翌営業日とし、その翌日より次の計算期間が開始されるものとします。ただし、最終計算期間の終了日は信託期間の終了日とします。

### (5)【その他】

#### ファンドの償還

- a 委託会社は、信託期間終了前に、ファンドの信託契約の一部を解約することにより受益権の口数が10億口を下回ることとなった場合またはファンドの信託契約を解約することが受益者のため有利であると認めるときもしくはやむを得ない事情が発生したときは、受託会社と合意のうえ、ファンドの信託契約を解約し、信託を終了させることができます。この場合において、委託会社は、あらかじめ、解約しようとする旨を監督官庁に届出ます。
- b 委託会社は、aの事項について、書面による決議(以下「書面決議」といいます。)を行います。この場合において、あらかじめ、書面決議の日ならびにファンドの信託契約の解約の理由などの事項を定め、当該決議の日の2週間前までに、ファンドの信託契約に係る知れている受益者に対し、書面をもってこれらの事項を記載した書面決議の通知を発送します。
- c bの書面決議において、受益者(委託会社およびファンドの信託財産にファンドの受益権が属するときの当該受益権に係る受益者としての受託会社を除きます。以下、cにおいて同じ。)は受益権の口数に応じて、議決権を有し、これを行使することができます。なお、知れている受益者が議決権を行使しないときは、当該知れている受益者は書面決議について賛成するものとみなします。
- d bの書面決議は議決権を行使することができる受益者の議決権の3分の2以上に当たる多数をもって行います。
- e bからdまでの規定は、委託会社がファンドの信託契約の解約について提案をした場合において、当該提案につき、ファンドの信託契約に係るすべての受益者が書面または電磁的記録により同意の意思表示をしたときには適用しません。また、信託財産の状態に照らし、真にやむを得ない事情が生じている場合であって、bからdまでに規定するファンドの信託契約の解約の手続きを行うことが困難な場合には適用しません。
- f 委託会社は、監督官庁よりファンドの信託契約の解約の命令を受けたときは、その命令にしたがい、ファンドの信託契約を解約し信託を終了させます。
- g 委託会社が監督官庁より登録の取消を受けたとき、解散したときまたは業務を廃止したときは、委託会社は、ファンドの信託契約を解約し、信託を終了させます。ただし、監督官庁がファンドの信託契約に関する委託会社の業務を他の投資信託委託会社に引き継ぐことを命じたときは、ファンドは、後記「投資信託約款の変更等」に記載の書面決議が否決となる場合を除き、当該投資信託委託会社と受託会社との間において存続します。

h 受託会社は、委託会社の承諾を受けてその任務を辞任することができます。受託会社はその任務に違反して信託財産に著しい損害を与えたことその他重要な事由があるときは、委託会社または受益者は、裁判所に受託会社の解任を申立てることができます。受託会社が辞任した場合、または裁判所が受託会社を解任した場合、委託会社は、後記「投資信託約款の変更等」に記載の規定にしたがい、新受託会社を選任します。なお、受益者は、前記によって行う場合を除き、受託会社を解任することはできないものとします。委託会社が新受託会社を選任できないときは、委託会社はファンドの信託契約を解約し、信託を終了させます。

#### 投資信託約款の変更等

- a 委託会社は、受益者の利益のため必要と認めるときまたはやむを得ない事情が発生したときは、受託会社と合意のうえ、ファンドの投資信託約款を変更することまたはファンドと他のファンドとの併合(投資信託及び投資法人に関する法律第16条第2号に規定する「委託者指図型投資信託の併合」をいいます。以下同じ。)を行うことができるものとし、あらかじめ、変更または併合しようとする旨およびその内容を監督官庁に届出ます。なお、ファンドの投資信託約款は本規定に定める以外の方法によって変更することができないものとします。
- b 委託会社は、aの事項(aの変更事項にあっては、その内容が重大なものに該当する場合に限り、aの併合にあっては、その併合が受益者の利益に及ぼす影響が軽微なものに該当する場合を除きます。以下「重大な約款の変更等」といいます。)について、書面決議を行います。この場合において、あらかじめ、書面決議の日ならびに重大な約款の変更等の内容およびその理由などの事項を定め、当該決議の日の2週間前までに、ファンドの投資信託約款に係る知っている受益者に対し、書面をもってこれらの事項を記載した書面決議の通知を発送します。
- c bの書面決議において、受益者(委託会社およびファンドの信託財産にファンドの受益権が属するときの当該受益権に係る受益者としての受託会社を除きます。以下、cにおいて同じ。)は受益権の口数に応じて、議決権を有し、これを行使することができます。なお、知っている受益者が議決権を行使しないときは、当該知っている受益者は書面決議について賛成するものとみなします。
- d bの書面決議は議決権を行使することができる受益者の議決権の3分の2以上に当たる多数をもって行います。
- e 書面決議の効力は、ファンドのすべての受益者に対してその効力を生じます。
- f bからeまでの規定は、委託会社が重大な約款の変更等について提案した場合において、当該提案につき、ファンドの投資信託約款に係るすべての受益者が書面または電磁的記録により同意の意思表示をしたときには適用しません。
- g aからfまでの規定にかかわらず、ファンドにおいて併合の書面決議が可決された場合であっても、当該併合に係る一または複数の他の投資信託において当該併合の書面決議が否決された場合は、当該他の投資信託との併合を行うことはできません。

#### 反対者の買取請求の不適用

ファンドは、受益者からの換金請求に対して、投資信託契約の一部を解約することにより応じることができるため、受益者の保護に欠けるおそれがないものとして、書面決議において反対した受益者からの買取請求は受付けません。

#### 公告

委託会社が受益者に対してする公告は、日本経済新聞に掲載します。

#### 運用報告書の作成

- a 委託会社は、毎年6月、12月の決算時および償還時に、運用経過、信託財産の内容、有価証券売買状況、費用明細などのうち重要な事項を記載した交付運用報告書(投資信託及び投資法人に関する法律第14条第4項に定める運用報告書をいいます。)を作成し、かつファンドに係る知っている受益者に交付します。また、電子交付を選択された場合には、所定の方法により交付します。
- b 委託会社は、運用報告書(全体版)(投資信託及び投資法人に関する法律第14条第1項に定める運用報告書をいいます。)を作成し、委託会社のホームページ(<https://www.pictet.co.jp>)に掲載します。ただし、受益者から運用報告書(全体版)の交付の請求があった場合には、これを交付します。

#### 委託会社の事業の譲渡および承継に伴う取扱い

委託会社は、事業の全部または一部を譲渡することがあり、これに伴い、ファンドの信託契約に関する事業を譲渡することがあります。また、委託会社は、分割により事業の全部または一部を承継させることがあり、これに伴い、ファンドの信託契約に関する事業を承継させることがあります。

#### 関係法人との契約の更改

委託会社と販売会社との間で締結された募集・販売等に関する契約の有効期間は、期間満了3ヵ月前までに両者いずれからも何ら意思表示のないときは、自動的に1年間更新されるものとし、自動延長後の取扱いについてもこれと同様とします。

#### 4【受益者の権利等】

ファンドの受益権は、その取得口数に応じて、取得申込者に帰属します。この受益権は、信託の日時を異にすることにより差異を生ずることはありません。

受益者の有する主な権利は次のとおりです。

##### (1) 収益分配金の請求権

受益者は、委託会社の決定した収益分配金を持分に応じて委託会社に請求する権利を有します。

収益分配金は、決算日において振替機関等の振替口座簿に記載または記録されている受益者(当該収益分配金に係る決算日以前において一部解約が行われた受益権に係る受益者を除きます。また、当該収益分配金に係る計算期間の末日以前に設定された受益権で取得申込代金支払前のため販売会社の名義で記載または記録されている受益権については原則として取得申込者とし、)に、原則として決算日から起算して5営業日目までにお支払いします。

「自動けいぞく投資コース」を申込みの場合は、収益分配金は税引後無手数料で再投資されますが、再投資により増加した受益権は、振替口座簿に記載または記録されます。

収益分配金の請求権は、支払開始日から5年間その支払いを請求しないときは、その権利を失い、受託会社から交付を受けた金銭は委託会社に帰属します。

##### (2) 償還金に対する請求権

受益者は、償還金を持分に応じて委託会社に請求する権利を有します。

償還金は、信託終了後1ヵ月以内の委託会社の指定する日(原則として償還日(償還日が休業日の場合は翌営業日)から起算して5営業日目までの日)から受益者に支払われます。

償還金の請求権は、支払開始日から10年間その支払いを請求しないときは、その権利を失い、受託会社から交付を受けた金銭は委託会社に帰属します。

##### (3) 受益権の一部解約の実行請求権

受益者は、受益権の一部解約の実行を、委託会社に請求する権利を有します。

一部解約代金は、原則として解約請求受付日から起算して7営業日目から支払われます。

### 第3【ファンドの経理状況】

- (1) ファンドの財務諸表は、「財務諸表等の用語、様式及び作成方法に関する規則」(昭和38年大蔵省令第59号)並びに同規則第2条の2の規定により、「投資信託財産の計算に関する規則」(平成12年総理府令第133号)に基づき作成しております。
- なお、財務諸表に記載している金額は、円単位で表示しております。
- (2) ファンドの計算期間は6か月未満であるため、財務諸表は6か月毎に作成しております。
- (3) ファンドは、金融商品取引法第193条の2第1項の規定に基づき、当特定期間(2020年6月16日から2020年12月15日まで)の財務諸表について、PwCあらた有限責任監査法人による監査を受けております。

## 1【財務諸表】

ビクテ資源国ソブリン・ファンド(毎月分配型)

## (1)【貸借対照表】

(単位：円)

|                 | 前期<br>[ 2020年 6月15日現在 ] | 当期<br>[ 2020年12月15日現在 ] |
|-----------------|-------------------------|-------------------------|
| <b>資産の部</b>     |                         |                         |
| 流動資産            |                         |                         |
| コール・ローン         | 280,948,373             | 265,922,061             |
| 投資信託受益証券        | 21,168,023,279          | 19,618,528,363          |
| 投資証券            | 116,206,833             | 116,112,080             |
| 未収入金            | 32,350,000              | 54,630,000              |
| 流動資産合計          | 21,597,528,485          | 20,055,192,504          |
| 資産合計            | 21,597,528,485          | 20,055,192,504          |
| <b>負債の部</b>     |                         |                         |
| 流動負債            |                         |                         |
| 未払収益分配金         | 126,973,182             | 117,744,357             |
| 未払解約金           | 67,735,288              | 102,090,907             |
| 未払受託者報酬         | 986,343                 | 867,897                 |
| 未払委託者報酬         | 19,726,890              | 17,357,941              |
| 未払利息            | 808                     | 728                     |
| その他未払費用         | 306,456                 | 434,262                 |
| 流動負債合計          | 215,728,967             | 238,496,092             |
| 負債合計            | 215,728,967             | 238,496,092             |
| <b>純資産の部</b>    |                         |                         |
| 元本等             |                         |                         |
| 元本              | 84,648,788,001          | 78,496,238,482          |
| 剰余金             |                         |                         |
| 期末剰余金又は期末欠損金（ ） | 63,266,988,483          | 58,679,542,070          |
| （分配準備積立金）       | 585,298,564             | 518,988,545             |
| 元本等合計           | 21,381,799,518          | 19,816,696,412          |
| 純資産合計           | 21,381,799,518          | 19,816,696,412          |
| 負債純資産合計         | 21,597,528,485          | 20,055,192,504          |

## （２）【損益及び剰余金計算書】

（単位：円）

|   | 前期 |                               | 当期 |                               |
|---|----|-------------------------------|----|-------------------------------|
|   | 自  | 2019年12月17日<br>至 2020年 6 月15日 | 自  | 2020年 6 月16日<br>至 2020年12月15日 |
| <b>営業収益</b>                               |    |                               |    |                               |
| 受取配当金                                     |    | 841,742,737                   |    | 797,466,014                   |
| 有価証券売買等損益                                 |    | 1,576,584,915                 |    | 16,040,331                    |
| 営業収益合計                                    |    | 734,842,178                   |    | 813,506,345                   |
| <b>営業費用</b>                               |    |                               |    |                               |
| 支払利息                                      |    | 73,529                        |    | 56,609                        |
| 受託者報酬                                     |    | 6,034,592                     |    | 5,618,567                     |
| 委託者報酬                                     |    | 120,691,854                   |    | 112,371,267                   |
| その他費用                                     |    | 2,279,249                     |    | 2,680,505                     |
| 営業費用合計                                    |    | 129,079,224                   |    | 120,726,948                   |
| 営業利益又は営業損失（ ）                             |    | 863,921,402                   |    | 692,779,397                   |
| 経常利益又は経常損失（ ）                             |    | 863,921,402                   |    | 692,779,397                   |
| 当期純利益又は当期純損失（ ）                           |    | 863,921,402                   |    | 692,779,397                   |
| 一部解約に伴う当期純利益金額の分配額又は一部解約に伴う当期純損失金額の分配額（ ） |    | 1,474,854                     |    | 3,660,317                     |
| 期首剰余金又は期首欠損金（ ）                           |    | 66,113,807,421                |    | 63,266,988,483                |
| 剰余金増加額又は欠損金減少額                            |    | 5,328,024,879                 |    | 5,412,633,950                 |
| 当期一部解約に伴う剰余金増加額又は欠損金減少額                   |    | 5,328,024,879                 |    | 5,412,633,950                 |
| 剰余金減少額又は欠損金増加額                            |    | 842,801,043                   |    | 781,756,367                   |
| 当期追加信託に伴う剰余金減少額又は欠損金増加額                   |    | 842,801,043                   |    | 781,756,367                   |
| 分配金                                       |    | 775,958,350                   |    | 732,550,250                   |
| 期末剰余金又は期末欠損金（ ）                           |    | 63,266,988,483                |    | 58,679,542,070                |

## (3)【注記表】

(重要な会計方針に係る事項に関する注記)

|                 |   |
|-----------------|---|
| 有価証券の評価基準及び評価方法 | 投資信託受益証券及び投資証券<br>移動平均法に基づき、投資信託受益証券及び投資証券の時価で評価しております。<br>時価評価にあたっては、投資信託受益証券及び投資証券の基準価額、金融商品取引所における最終相場(最終相場のないものについてはそれに準ずる価額)、または金融商品取引業者等から提示される気配相場に基づいて評価しております。 |
|-----------------|---|

(貸借対照表に関する注記)

|           | 前期<br>2020年6月15日現在                                 | 当期<br>2020年12月15日現在                                |
|-----------|--|--|
| 1. 元本の推移  |  |  |
| 期首元本額     | 90,747,089,089円                                    | 84,648,788,001円                                    |
| 期中追加設定元本額 | 1,128,033,457円                                     | 1,040,018,442円                                     |
| 期中一部解約元本額 | 7,226,334,545円                                     | 7,192,567,961円                                     |
| 2. 受益権の総数 | 84,648,788,001口                                    | 78,496,238,482口                                    |
| 3. 元本の欠損  | 貸借対照表上の純資産額が元本総額を下回っており、その差額は63,266,988,483円であります。 | 貸借対照表上の純資産額が元本総額を下回っており、その差額は58,679,542,070円であります。 |

(損益及び剰余金計算書に関する注記)

| 前期<br>自 2019年12月17日<br>至 2020年6月15日  |                           | 当期<br>自 2020年6月16日<br>至 2020年12月15日 |                           |
|--------------------------------------|---------------------------|-------------------------------------|---------------------------|
| 分配金の計算過程                             |                           | 分配金の計算過程                            |                           |
| 第138期<br>(2019年12月17日から2020年1月15日まで) |                           | 第144期<br>(2020年6月16日から2020年7月15日まで) |                           |
| 費用控除後の配当等収益額                         | A 138,240,224円            | 費用控除後の配当等収益額                        | A 116,516,261円            |
| 費用控除後・繰越欠損金補填後の有価証券売買等損益額            | B 0円                      | 費用控除後・繰越欠損金補填後の有価証券売買等損益額           | B 0円                      |
| 収益調整金額                               | C 7,261,248,280円          | 収益調整金額                              | C 6,858,115,557円          |
| 分配準備積立金額                             | D 641,942,826円            | 分配準備積立金額                            | D 580,184,419円            |
| 当ファンドの分配対象収益額                        | E=A+B+C+D 8,041,431,330円  | 当ファンドの分配対象収益額                       | E=A+B+C+D 7,554,816,237円  |
| 当ファンドの期末残存口数                         | F 89,041,660,879口         | 当ファンドの期末残存口数                        | F 84,003,318,146口         |
| 10,000口当たり収益分配対象額                    | G=E/F×10,000 903.09円      | 10,000口当たり収益分配対象額                   | G=E/F×10,000 899.34円      |
| 10,000口当たり分配金額                       | H 15.00円                  | 10,000口当たり分配金額                      | H 15.00円                  |
| 収益分配金金額                              | I=F×H/10,000 133,562,491円 | 収益分配金金額                             | I=F×H/10,000 126,004,977円 |
| 第139期<br>(2020年1月16日から2020年2月17日まで)  |                           | 第145期<br>(2020年7月16日から2020年8月17日まで) |                           |
| 費用控除後の配当等収益額                         | A 116,613,100円            | 費用控除後の配当等収益額                        | A 120,166,464円            |
| 費用控除後・繰越欠損金補填後の有価証券売買等損益額            | B 0円                      | 費用控除後・繰越欠損金補填後の有価証券売買等損益額           | B 0円                      |
| 収益調整金額                               | C 7,094,512,950円          | 収益調整金額                              | C 6,768,856,301円          |
| 分配準備積立金額                             | D 632,068,453円            | 分配準備積立金額                            | D 562,685,520円            |
| 当ファンドの分配対象収益額                        | E=A+B+C+D 7,843,194,503円  | 当ファンドの分配対象収益額                       | E=A+B+C+D 7,451,708,285円  |
| 当ファンドの期末残存口数                         | F 86,980,979,922口         | 当ファンドの期末残存口数                        | F 82,894,510,666口         |
| 10,000口当たり収益分配対象額                    | G=E/F×10,000 901.70円      | 10,000口当たり収益分配対象額                   | G=E/F×10,000 898.93円      |
| 10,000口当たり分配金額                       | H 15.00円                  | 10,000口当たり分配金額                      | H 15.00円                  |
| 収益分配金金額                              | I=F×H/10,000 130,471,469円 | 収益分配金金額                             | I=F×H/10,000 124,341,765円 |
| 第140期<br>(2020年2月18日から2020年3月16日まで)  |                           | 第146期<br>(2020年8月18日から2020年9月15日まで) |                           |
| 費用控除後の配当等収益額                         | A 119,941,387円            | 費用控除後の配当等収益額                        | A 113,822,558円            |

|                                     |                 |                                       |                 |
|-------------------------------------|-----------------|---------------------------------------|-----------------|
| 費用控除後・繰越欠損金補填後 B<br>の有価証券売買等損益額     | 0円              | 費用控除後・繰越欠損金補填後 B<br>の有価証券売買等損益額       | 0円              |
| 収益調整金額 C                            | 7,012,540,303円  | 収益調整金額 C                              | 6,687,649,632円  |
| 分配準備積立金額 D                          | 610,478,415円    | 分配準備積立金額 D                            | 551,254,414円    |
| 当ファンドの分配対象収益額 E=A+B+C+D             | 7,742,960,105円  | 当ファンドの分配対象収益額 E=A+B+C+D               | 7,352,726,604円  |
| 当ファンドの期末残存口数 F                      | 85,959,691,552口 | 当ファンドの期末残存口数 F                        | 81,885,336,852口 |
| 10,000口当たり収益分配対象額 G=E/F×10,000      | 900.75円         | 10,000口当たり収益分配対象額 G=E/F×10,000        | 897.92円         |
| 10,000口当たり分配金額 H                    | 15.00円          | 10,000口当たり分配金額 H                      | 15.00円          |
| 収益分配金金額 I=F×H/10,000                | 128,939,537円    | 収益分配金金額 I=F×H/10,000                  | 122,828,005円    |
| 第141期<br>(2020年3月17日から2020年4月15日まで) |                 | 第147期<br>(2020年9月16日から2020年10月15日まで)  |                 |
| 費用控除後の配当等収益額 A                      | 116,306,159円    | 費用控除後の配当等収益額 A                        | 112,541,572円    |
| 費用控除後・繰越欠損金補填後 B<br>の有価証券売買等損益額     | 0円              | 費用控除後・繰越欠損金補填後 B<br>の有価証券売買等損益額       | 0円              |
| 収益調整金額 C                            | 6,975,340,466円  | 収益調整金額 C                              | 6,625,777,093円  |
| 分配準備積立金額 D                          | 597,223,437円    | 分配準備積立金額 D                            | 536,583,790円    |
| 当ファンドの分配対象収益額 E=A+B+C+D             | 7,688,870,062円  | 当ファンドの分配対象収益額 E=A+B+C+D               | 7,274,902,455円  |
| 当ファンドの期末残存口数 F                      | 85,486,970,802口 | 当ファンドの期末残存口数 F                        | 81,113,538,299口 |
| 10,000口当たり収益分配対象額 G=E/F×10,000      | 899.42円         | 10,000口当たり収益分配対象額 G=E/F×10,000        | 896.87円         |
| 10,000口当たり分配金額 H                    | 15.00円          | 10,000口当たり分配金額 H                      | 15.00円          |
| 収益分配金金額 I=F×H/10,000                | 128,230,456円    | 収益分配金金額 I=F×H/10,000                  | 121,670,307円    |
| 第142期<br>(2020年4月16日から2020年5月15日まで) |                 | 第148期<br>(2020年10月16日から2020年11月16日まで) |                 |
| 費用控除後の配当等収益額 A                      | 126,541,886円    | 費用控除後の配当等収益額 A                        | 123,218,054円    |
| 費用控除後・繰越欠損金補填後 B<br>の有価証券売買等損益額     | 0円              | 費用控除後・繰越欠損金補填後 B<br>の有価証券売買等損益額       | 0円              |
| 収益調整金額 C                            | 6,952,198,937円  | 収益調整金額 C                              | 6,533,781,541円  |
| 分配準備積立金額 D                          | 582,221,748円    | 分配準備積立金額 D                            | 519,688,738円    |
| 当ファンドの分配対象収益額 E=A+B+C+D             | 7,660,962,571円  | 当ファンドの分配対象収益額 E=A+B+C+D               | 7,176,688,333円  |
| 当ファンドの期末残存口数 F                      | 85,187,476,710口 | 当ファンドの期末残存口数 F                        | 79,973,893,243口 |
| 10,000口当たり収益分配対象額 G=E/F×10,000      | 899.29円         | 10,000口当たり収益分配対象額 G=E/F×10,000        | 897.36円         |
| 10,000口当たり分配金額 H                    | 15.00円          | 10,000口当たり分配金額 H                      | 15.00円          |
| 収益分配金金額 I=F×H/10,000                | 127,781,215円    | 収益分配金金額 I=F×H/10,000                  | 119,960,839円    |
| 第143期<br>(2020年5月16日から2020年6月15日まで) |                 | 第149期<br>(2020年11月17日から2020年12月15日まで) |                 |
| 費用控除後の配当等収益額 A                      | 136,154,961円    | 費用控除後の配当等収益額 A                        | 123,724,966円    |
| 費用控除後・繰越欠損金補填後 B<br>の有価証券売買等損益額     | 0円              | 費用控除後・繰越欠損金補填後 B<br>の有価証券売買等損益額       | 0円              |
| 収益調整金額 C                            | 6,909,595,921円  | 収益調整金額 C                              | 6,414,084,530円  |
| 分配準備積立金額 D                          | 576,116,785円    | 分配準備積立金額 D                            | 513,007,936円    |
| 当ファンドの分配対象収益額 E=A+B+C+D             | 7,621,867,667円  | 当ファンドの分配対象収益額 E=A+B+C+D               | 7,050,817,432円  |
| 当ファンドの期末残存口数 F                      | 84,648,788,001口 | 当ファンドの期末残存口数 F                        | 78,496,238,482口 |
| 10,000口当たり収益分配対象額 G=E/F×10,000      | 900.39円         | 10,000口当たり収益分配対象額 G=E/F×10,000        | 898.22円         |
| 10,000口当たり分配金額 H                    | 15.00円          | 10,000口当たり分配金額 H                      | 15.00円          |
| 収益分配金金額 I=F×H/10,000                | 126,973,182円    | 収益分配金金額 I=F×H/10,000                  | 117,744,357円    |

## (金融商品に関する注記)

## 金融商品の状況に関する事項

|                 | 前期<br>自 2019年12月17日<br>至 2020年6月15日                          | 当期<br>自 2020年6月16日<br>至 2020年12月15日 |
|-----------------|--|-------------------------------------|
| 1. 金融商品に対する取組方針 | ファンドは証券投資信託として、有価証券等の金融商品への投資を運用の基本方針を含めた信託約款の規定に基づき行っております。 | 同左                                  |



|                   |  |    |
|-------------------|--|----|
| 2. 金融商品の内容及びそのリスク | <p>ファンドが保有する主な金融商品は、有価証券、コール・ローン等の金銭債権及び金銭債務です。保有する有価証券の詳細は「(重要な会計方針に係る事項に関する注記)」の「有価証券の評価基準及び評価方法」に記載しております。</p> <p>これら金融商品には、市場リスク(価格変動リスク、金利リスク、為替リスク)、信用リスク、流動性リスク等があります。デリバティブ取引等を行った場合は信託約款に記載した目的で取引を行っております。</p>   | 同左 |
| 3. 金融商品に係るリスク管理体制 | <p>運用リスクの管理に係る牽制機能を確保するため、運用リスク管理部門は、運用リスク等に関する状況について、運用リスク管理委員会において定期的に報告を行います。同委員会にはその他の部門からの報告も行われ、運用部門の責任者も交え対応が協議されます。</p> <p>・市場リスク<br/>構成銘柄の状況やトラッキングエラー、その他必要に応じて各リスク指標などがチェックされます。</p> <p>・信用リスク<br/>平均格付けや格付構成などがチェックされます。</p> <p>・流動性リスク<br/>構成銘柄の市場での値付状況等がチェックされます。</p> | 同左 |

## 金融商品の時価等に関する事項

|                            | 前期<br>自 2019年12月17日<br>至 2020年 6月15日   | 当期<br>自 2020年 6月16日<br>至 2020年12月15日   |
|----------------------------|--|--|
| 1. 貸借対照表計上額、時価及びこれらの差額     | 時価で計上しているため、その差額はありません。  | 同左   |
| 2. 時価の算定方法                 | <p>(1)有価証券<br/>「(重要な会計方針に係る事項に関する注記)」の「有価証券の評価基準及び評価方法」に記載しております。</p> <p>(2)デリバティブ取引<br/>該当事項はありません。</p> <p>(3)有価証券及びデリバティブ取引以外の金融商品<br/>短期間で決済され、時価は帳簿価額と近似しているため、当該帳簿価額を時価としております。</p> | <p>(1)有価証券<br/>同左</p> <p>(2)デリバティブ取引<br/>同左</p> <p>(3)有価証券及びデリバティブ取引以外の金融商品<br/>同左</p> |
| 3. 金融商品の時価等に関する事項についての補足説明 | 金融商品の時価には、市場価格に基づく価額のほか、市場価格がない場合には合理的に算定された価額が含まれております。当該価額の算定においては一定の前提条件等を採用しているため、異なる前提条件等によった場合、当該価額が異なることもあります。  | 同左   |
| 4. 金銭債権の決算日後の償還予定額         | 貸借対照表に計上している金銭債権は、その全額が1年以内に償還されず。   | 同左   |

(有価証券に関する注記)

売買目的有価証券

前期(2020年6月15日現在)

(単位：円)

| 種類       | 最終の計算期間の損益に含まれた評価差額 |
|----------|---------------------|
| 投資信託受益証券 | 1,600,557,368       |
| 投資証券     | 19,416              |
| 合計       | 1,600,576,784       |

当期(2020年12月15日現在)

(単位：円)

| 種類       | 最終の計算期間の損益に含まれた評価差額 |
|----------|---------------------|
| 投資信託受益証券 | 477,723,905         |
| 投資証券     | 17,594              |
| 合計       | 477,706,311         |

(デリバティブ取引等に関する注記)

該当事項はありません。

(関連当事者との取引に関する注記)

該当事項はありません。

(一口当たり情報に関する注記)

|              | 前期<br>(2020年6月15日現在) | 当期<br>(2020年12月15日現在) |
|--------------|----------------------|-----------------------|
| 1口当たり純資産額    | 0.2526円              | 0.2525円               |
| (1万口当たり純資産額) | (2,526円)             | (2,525円)              |

(重要な後発事象に関する注記)

該当事項はありません。

**(4)【附属明細表】**

## 第1 有価証券明細表

株式

該当事項はありません。

株式以外の有価証券

| 種類         | 銘柄   | 券面総額(口)        | 評価額(円)         | 備考 |
|------------|--|----------------|----------------|----|
| 投資信託受益証券   | ピクテ・グローバル・セレクション・ファンド - 資源国ソブリン・ファンド クラスP分配型 | 7,962,065.0824 | 19,618,528,363 |    |
| 投資信託受益証券小計 |  | 7,962,065.0824 | 19,618,528,363 |    |
| 投資証券       | ピクテ・ショートターム・マネー・マーケットJPYクラスI                 | 1,153.6978     | 116,112,080    |    |
| 投資証券小計     |  | 1,153.6978     | 116,112,080    |    |
| 合計         |  | 7,963,218.7802 | 19,734,640,443 |    |

## 第2 信用取引契約残高明細表

該当事項はありません。

## 第3 デリバティブ取引及び為替予約取引の契約額等及び時価の状況表

該当事項はありません。

&lt;参考情報&gt;

ファンドは、ルクセンブルグ籍の外国証券投資信託である「ピクテ・グローバル・セレクション・ファンド 資源国ソブリン・ファンド」のクラスP分配型受益証券を投資対象としており、貸借対照表の資産の部に計上された「投資信託受益証券」は、同受益証券です。また、ファンドはルクセンブルグ籍の外国証券投資法人である「ピクテ ショートターム・マネー・マーケット」P Y」のクラスI投資証券を投資対象としており、貸借対照表の資産の部に計上された「投資証券」は、同投資証券です。これら外国証券投資信託および外国証券投資法人の状況は次のとおりです。なお、記載された情報は監査対象外です。

### 「ピクテ・グローバル・セレクション・ファンド 資源国ソブリン・ファンド」の状況

当投資信託は、ルクセンブルグの法律に基づき設立された外国証券投資信託であります。当投資信託は、2020年6月30日付で、ルクセンブルグにおいて一般に公正妥当と認められる会計原則に準拠した中間財務書類が作成されております。中間計算期間末のため独立監査人による財務書類の監査は受けておりません。以下の「純資産計算書」、「運用計算書および純資産変動計算書」ならびに「投資有価証券およびその他の純資産明細表」等は、原文の中間財務書類から委託会社が抜粋・翻訳したものであります。

#### ピクテ・グローバル・セレクション・ファンド 資源国ソブリン・ファンド

##### 純資産計算書 2020年6月30日現在

(単位：円)

| 資産                        |                          |
|---------------------------|--------------------------|
| 投資有価証券取得原価(注1)            | 20,761,907,670.00        |
| 投資に係る未実現純利益/(損失)          | (1,473,972,847.00)       |
| 投資有価証券時価評価額(注1)           | 19,287,934,823.00        |
| 現金預金(注1)                  | 1,537,609,832.00         |
| 未収利息、純額                   | 149,723,513.00           |
|                           | <b>20,975,268,168.00</b> |
| 負債                        |                          |
| 未払管理報酬および投資顧問報酬(注3)       | 5,287,780.00             |
| 未払年次税(注2)                 | 521,001.00               |
| 為替予約取引に係る未実現純損失(注1,6)     | 20,867,158.00            |
| その他の未払報酬(注4)              | 5,126,903.00             |
|                           | <b>31,802,842.00</b>     |
| <b>2020年6月30日現在純資産合計</b>  | <b>20,943,465,326.00</b> |
| <b>2019年12月31日現在純資産合計</b> | <b>24,703,354,894.00</b> |
| <b>2018年12月31日現在純資産合計</b> | <b>29,343,540,914.00</b> |

##### 運用計算書および純資産変動計算書 2020年6月30日に終了した期間

(単位：円)

| <b>期首現在純資産額</b>             | <b>24,703,354,894.00</b> |
|-----------------------------|--------------------------|
| 収益                          |                          |
| 債券利息、純額(注1)                 | 487,706,632.00           |
| 預金利息                        | 2,600,341.00             |
|                             | 490,306,973.00           |
| 費用                          |                          |
| 管理報酬および投資顧問報酬(注3)           | 32,471,608.00            |
| 保管報酬、銀行手数料および利息             | 22,208,765.00            |
| 管理事務費用、サービス報酬、監査費用およびその他の費用 | 12,619,595.00            |
| 年次税(注2)                     | 992,494.00               |
| 取引費用(注1)                    | 15.00                    |

|                        |                          |
|------------------------|--------------------------|
|                        | 68,292,477.00            |
| 投資純利益/(損失)             | 422,014,496.00           |
| 実現純利益/(損失)             |                          |
| - 投資有価証券売却(注1,8)       | (1,082,731,337.00)       |
| - 外国為替(注1)             | (1,438,677.00)           |
| - 為替予約取引               | (62,043,961.00)          |
| 実現純利益/(損失)             | (724,199,479.00)         |
| 以下に係る未実現純評価利益/(損失)の変動: |                          |
| - 投資有価証券(注1,9)         | (593,359,806.00)         |
| - 為替予約取引               | (56,030,440.00)          |
| 運用による純資産の減少            | (1,373,589,725.00)       |
| 受益証券発行手取額              | 650,600,000.00           |
| 受益証券買戻費用               | (2,185,190,000.00)       |
| 支払分配金(注1,7)            | (851,709,843.00)         |
| <b>期間末現在純資産額</b>       | <b>20,943,465,326.00</b> |

**投資有価証券およびその他の純資産明細表**  
2020年6月30日現在  
(単位:円)

| 銘柄  | 通貨  | 額面           | 時価(注1)                  | 純資産に<br>対する<br>比率(%) |
|---|-----|--------------|-------------------------|----------------------|
| <b>・公認の金融商品取引所に上場されているまたは他の規制ある市場で取引されている譲渡性のある有価証券</b> |     |              |                         |                      |
| <b>債券</b>   |     |              |                         |                      |
| <b>オーストラリア</b>  |     |              |                         |                      |
| 3.00% AUSTRALIA 16/47 S150 -SR-                         | AUD | 1,280,000.00 | 120,651,727.00          | 0.58                 |
| 3.25% AUSTRALIA 12/29 S138 -SR-S                        | AUD | 3,130,000.00 | 279,722,956.00          | 1.34                 |
| 3.75% AUSTRALIA 14/37 '144' -SR-                        | AUD | 1,930,000.00 | 193,921,290.00          | 0.93                 |
| 4.50% AUSTRALIA 13/33 '140' -SR-                        | AUD | 3,070,000.00 | 322,382,885.00          | 1.54                 |
| 4.75% AUSTRALIA 11/27 S136 -SR-                         | AUD | 6,490,000.00 | 613,251,582.00          | 2.93                 |
| 5.75% AUSTRALIA 07/21 TB124                             | AUD | 3,630,000.00 | 281,316,527.00          | 1.34                 |
| 5.75% AUSTRALIA 10/22 S.128 -SR-                        | AUD | 3,500,000.00 | 287,757,144.00          | 1.37                 |
|   |     |              | <b>2,099,004,111.00</b> | <b>10.03</b>         |
| <b>ブラジル</b>   |     |              |                         |                      |
| 6.00% BRAZIL (INFLATION) 06/35 -SR- BRL 1000            | BRL | 1,500.00     | 122,112,747.00          | 0.58                 |
| 6.00% BRAZIL (INFLATION) 18/28 BRL 1000                 | BRL | 2,400.00     | 193,100,234.00          | 0.92                 |
| 10.00% BRAZIL 12/23 'F' BRL 1000 -SR-                   | BRL | 15,000.00    | 349,471,181.00          | 1.67                 |
| 10.00% BRAZIL 14/25 'F' BRL 1000 -SR-                   | BRL | 33,400.00    | 799,965,669.00          | 3.81                 |
|   |     |              | <b>1,464,649,831.00</b> | <b>6.98</b>          |
| <b>カナダ</b>  |     |              |                         |                      |
| 0.75% CANADA 15/21 'F254' -SR-                          | CAD | 2,870,000.00 | 226,929,784.00          | 1.08                 |
| 1.00% CANADA 16/27 'F825'                               | CAD | 1,550,000.00 | 127,156,284.00          | 0.61                 |
| 3.50% CANADA 11/45 'ZS68' -SR-                          | CAD | 1,230,000.00 | 152,195,668.00          | 0.73                 |
| 4.00% CANADA 08/41 'YQ12' -SR-                          | CAD | 1,270,000.00 | 158,859,784.00          | 0.76                 |
| 5.75% CANADA 01/33 XG49                                 | CAD | 500,000.00   | 64,209,084.00           | 0.31                 |
| 5.75% CANADA WL43 98/29                                 | CAD | 740,000.00   | 85,121,201.00           | 0.41                 |
|   |     |              | <b>814,471,805.00</b>   | <b>3.90</b>          |
| <b>チリ</b>   |     |              |                         |                      |

|                               |     |                  |                         |             |
|-------------------------------|-----|------------------|-------------------------|-------------|
| 4.50% CHILE 15/26             | CLP | 3,395,000,000.00 | 527,881,779.00          | 2.52        |
| 4.50% CHILE 16/21             | CLP | 500,000,000.00   | 68,306,471.00           | 0.33        |
| 4.70% CHILE 18/30             | CLP | 1,955,000,000.00 | 313,367,567.00          | 1.50        |
| 5.00% CHILE 15/35 -SR-        | CLP | 4,430,000,000.00 | 742,834,078.00          | 3.55        |
| 6.00% CHILE 13/43 '30YR' -SR- | CLP | 1,615,000,000.00 | 323,495,539.00          | 1.54        |
|                               |     |                  | <b>1,975,885,434.00</b> | <b>9.44</b> |

**インドネシア**

|                                    |     |                   |                         |              |
|------------------------------------|-----|-------------------|-------------------------|--------------|
| 6.125% INDONESIA 12/28 -SR-        | IDR | 16,100,000,000.00 | 114,247,194.00          | 0.55         |
| 6.375% INDONESIA 12/42 -SR-        | IDR | 3,000,000,000.00  | 18,843,419.00           | 0.09         |
| 6.625% INDONESIA 12/33             | IDR | 4,400,000,000.00  | 30,508,963.00           | 0.15         |
| 7.00% INDONESIA 11/27 -SR-         | IDR | 5,700,000,000.00  | 43,157,113.00           | 0.21         |
| 7.00% INDONESIA GOVERNMENT 19/30   | IDR | 7,461,000,000.00  | 55,551,326.00           | 0.27         |
| 8.25% INDONESIA 11/32              | IDR | 69,336,000,000.00 | 548,355,673.00          | 2.62         |
| 8.25% INDONESIA 18/29 -SR-         | IDR | 9,266,000,000.00  | 74,588,103.00           | 0.36         |
| 8.375% INDONESIA 13/34 -SR-        | IDR | 42,600,000,000.00 | 339,449,309.00          | 1.62         |
| 9.00% INDONESIA 13/29              | IDR | 31,311,000,000.00 | 261,705,795.00          | 1.25         |
| 9.50% INDONESIA 10/31 FR0054 -SR-  | IDR | 20,450,000,000.00 | 176,075,913.00          | 0.84         |
| 9.50% INDONESIA 11/41 -SR-         | IDR | 15,300,000,000.00 | 133,141,825.00          | 0.64         |
| 10.25% INDONESIA 07/22 FR0043 -SR- | IDR | 2,000,000,000.00  | 16,375,892.00           | 0.08         |
| 10.50% INDONESIA 09/30 FR0052      | IDR | 51,687,000,000.00 | 475,441,426.00          | 2.27         |
|                                    |     |                   | <b>2,287,441,951.00</b> | <b>10.95</b> |

**マレーシア**

|                                      |     |               |                         |             |
|--------------------------------------|-----|---------------|-------------------------|-------------|
| 3.478% MALAYSIA 19/24 -SR- S.0319    | MYR | 1,466,000.00  | 38,324,157.00           | 0.18        |
| 3.502% MALAYSIA 07/27 S3 -SR-        | MYR | 1,700,000.00  | 45,014,099.00           | 0.21        |
| 3.659% MALAYSIA 15/20 '0315'         | MYR | 4,684,000.00  | 118,303,546.00          | 0.56        |
| 3.733% MALAYSIA 13/28 '13/0005' -SR- | MYR | 3,440,000.00  | 91,566,026.00           | 0.44        |
| 3.828% MALAYSIA 19/34 S.0419 -SR-    | MYR | 1,628,000.00  | 43,295,951.00           | 0.21        |
| 3.889% MALAYSIA 13/20 '13/0006' -SR- | MYR | 14,290,000.00 | 359,762,811.00          | 1.72        |
| 3.899% MALAYSIA 17/27 S.4 -SR-       | MYR | 2,024,000.00  | 54,508,443.00           | 0.26        |
| 3.90% MALAYSIA 16/26 S3 -SR-         | MYR | 1,200,000.00  | 32,296,896.00           | 0.15        |
| 3.955% MALAYSIA 15/25 '0115'         | MYR | 7,400,000.00  | 199,590,231.00          | 0.95        |
| 4.16% MALAYSIA 11/21 '1'             | MYR | 4,036,000.00  | 103,668,235.00          | 0.49        |
| 4.181% MALAYSIA 14/24 -SR-           | MYR | 5,910,000.00  | 158,434,605.00          | 0.76        |
| 4.232% MALAYSIA 11/31 '11'           | MYR | 18,720,000.00 | 515,639,069.00          | 2.46        |
| 4.254% MALAYSIA 15/35 '0004'         | MYR | 370,000.00    | 10,126,573.00           | 0.05        |
| 4.498% MALAYSIA 10/30 '0003' -SR-    | MYR | 1,649,000.00  | 46,452,316.00           | 0.22        |
| 4.736% MALAYSIA 16/46 '02' -SR-      | MYR | 2,500,000.00  | 70,080,379.00           | 0.33        |
| 5.248% MALAYSIA 08/28 '08/0003'      | MYR | 5,900,000.00  | 173,138,388.00          | 0.83        |
|                                      |     |               | <b>2,060,201,725.00</b> | <b>9.82</b> |

**メキシコ**

|                                 |     |              |                         |             |
|---------------------------------|-----|--------------|-------------------------|-------------|
| 7.50% MEXICO 07/27 MXN100 -SR-  | MXN | 498,400.00   | 257,855,711.00          | 1.23        |
| 7.75% MEXICO 11/31 MXN100 -SR-  | MXN | 907,000.00   | 475,827,790.00          | 2.27        |
| 7.75% MEXICO 14/34 MXN100 -SR-  | MXN | 898,000.00   | 473,512,443.00          | 2.26        |
| 8.00% MEXICO 17/47 MXN100 -SR-  | MXN | 156,100.00   | 81,148,572.00           | 0.39        |
| 8.50% MEXICO 09/38 MXN100       | MXN | 230,000.00   | 126,689,819.00          | 0.60        |
| 10.00% MEXICO 06/36 MXN100 -SR- | MXN | 1,008,600.00 | 632,055,559.00          | 3.02        |
|                                 |     |              | <b>2,047,089,894.00</b> | <b>9.77</b> |

| <b>ニュージーランド</b>                          |     |                |                          |              |  |
|--|-----|----------------|--------------------------|--------------|--|
| 2.75% NEW ZEALAND 16/37 S.0437 -SR-      | NZD | 3,480,000.00   | 294,943,609.00           | 1.41         |  |
| 3.50% NEW ZEALAND 15/33 -SR-             | NZD | 6,500,000.00   | 581,897,836.00           | 2.78         |  |
| 4.50% NEW ZEALAND 14/27 -SR-             | NZD | 7,760,000.00   | 673,412,051.00           | 3.22         |  |
| 5.50% NEW ZEALAND 11/23 '423' -SR-       | NZD | 5,060,000.00   | 399,459,131.00           | 1.91         |  |
| 6.00% NEW ZEALAND 08/21 '521' -SR-       | NZD | 1,690,000.00   | 122,463,119.00           | 0.58         |  |
|  |     |                | <b>2,072,175,746.00</b>  | <b>9.90</b>  |  |
| <b>ノルウェー</b>                             |     |                |                          |              |  |
| 1.50% NORWAY 16/26 -SR-                  | NOK | 42,310,000.00  | 499,105,478.00           | 2.38         |  |
| 1.75% NORWAY 15/25 '477'                 | NOK | 5,000,000.00   | 59,227,501.00            | 0.28         |  |
| 1.75% NORWAY 19/29 -SR-S                 | NOK | 3,300,000.00   | 40,487,870.00            | 0.19         |  |
| 2.00% NORWAY 12/23 -SR-                  | NOK | 13,710,000.00  | 160,150,071.00           | 0.76         |  |
| 3.00% NORWAY 14/24 '476' -SR-            | NOK | 17,450,000.00  | 213,443,855.00           | 1.02         |  |
| 3.75% NORWAY 10/21                       | NOK | 3,930,000.00   | 45,034,939.00            | 0.22         |  |
|  |     |                | <b>1,017,449,714.00</b>  | <b>4.85</b>  |  |
| <b>ロシア</b>                               |     |                |                          |              |  |
| 7.05% RUSSIA 13/28 -SR-                  | RUB | 450,345,000.00 | 744,795,938.00           | 3.55         |  |
| 7.15% RUSSIA 19/25 S6229                 | RUB | 60,000,000.00  | 98,782,125.00            | 0.47         |  |
| 7.60% RUSSIA 12/22                       | RUB | 40,500,000.00  | 65,045,658.00            | 0.31         |  |
| 7.70% RUSSIA 17/33 S.6221                | RUB | 30,000,000.00  | 52,025,633.00            | 0.25         |  |
| 7.70% RUSSIA 19/39                       | RUB | 25,000,000.00  | 44,407,925.00            | 0.21         |  |
| 8.15% RUSSIA 12/27 -SR-                  | RUB | 27,400,000.00  | 47,876,887.00            | 0.23         |  |
|  |     |                | <b>1,052,934,166.00</b>  | <b>5.02</b>  |  |
| <b>タイ</b>                                |     |                |                          |              |  |
| 1.875% THAILAND M.O.F. 16/22 -SR-        | THB | 18,100,000.00  | 64,856,753.00            | 0.31         |  |
| 2.40% THAILAND M.O.F. 18/23 -SR-         | THB | 42,545,000.00  | 157,560,058.00           | 0.75         |  |
| 3.30% THAILAND M.O.F. 18/38 -SR-         | THB | 10,870,000.00  | 47,222,009.00            | 0.23         |  |
| 3.40% THAILAND M.O.F. 15/36 -SR-         | THB | 7,000,000.00   | 30,563,993.00            | 0.15         |  |
| 3.60% THAILAND M.O.F. 17/67 -SR-         | THB | 15,000,000.00  | 69,733,228.00            | 0.33         |  |
| 3.625% THAILAND M.O.F. 10/23             | THB | 81,000,000.00  | 307,894,743.00           | 1.47         |  |
| 3.65% THAILAND M.O.F. 10/31 -SR-         | THB | 3,700,000.00   | 15,823,240.00            | 0.08         |  |
| 4.26% THAILAND M.O.F. 12/37 -SR-S        | THB | 29,500,000.00  | 136,637,396.00           | 0.65         |  |
| 4.675% THAILAND M.O.F. 13/44 -SR-        | THB | 20,000,000.00  | 105,004,224.00           | 0.50         |  |
| 5.85% THAILAND M.O.F. 06/21 -SR-         | THB | 56,264,000.00  | 204,005,389.00           | 0.97         |  |
|  |     |                | <b>1,139,301,033.00</b>  | <b>5.44</b>  |  |
| <b>合計</b>                                |     |                | <b>18,030,605,410.00</b> | <b>86.10</b> |  |
| <b>その他の譲渡性のある有価証券</b>                    |     |                |                          |              |  |
| <b>債券</b>                                |     |                |                          |              |  |
| <b>マレーシア</b>                             |     |                |                          |              |  |
| 3.882% MALAYSIA 17/22 S.1 -SR-           | MYR | 1,600,000.00   | 41,390,833.00            | 0.20         |  |
|  |     |                | <b>41,390,833.00</b>     | <b>0.20</b>  |  |
| <b>債券合計</b>                              |     |                |                          |              |  |
|  |     |                | <b>41,390,833.00</b>     | <b>0.20</b>  |  |
| <b>ストラクチャード・プロダクト</b>                    |     |                |                          |              |  |
| <b>インドネシア</b>                            |     |                |                          |              |  |
| 9.75% CLN INDONESIA (HSBC) 07/37         | USD | 235,294.00     | 18,594,136.00            | 0.09         |  |
| 9.75% CLN INDONESIA FR45-65 (HSBC) 07/37 | USD | 2,304,147.00   | 177,731,297.00           | 0.85         |  |
| 10.00% CLN INDONESIA FR47 (CITI) 07/28   | USD | 110,955.00     | 8,473,849.00             | 0.04         |  |

|                                      |     |                          |                  |
|--------------------------------------|-----|--------------------------|------------------|
|                                      |     | 204,799,282.00           | 0.98             |
| <b>ストラクチャード・プロダクト合計</b>              |     | <b>204,799,282.00</b>    | <b>0.98</b>      |
| <b>合計</b>                            |     | <b>246,190,115.00</b>    | <b>1.18</b>      |
| <b>・短期金融商品</b>                       |     |                          |                  |
| <b>短期金融商品</b>                        |     |                          |                  |
| <b>メキシコ</b>                          |     |                          |                  |
| TBI MEXICO CETES 24/09/20 MXN10 -SR- | MXN | 22,000,000.00            | 1,011,139,298.00 |
|                                      |     |                          | 4.82             |
|                                      |     | <b>1,011,139,298.00</b>  | <b>4.82</b>      |
| <b>合計</b>                            |     | <b>1,011,139,298.00</b>  | <b>4.82</b>      |
| <b>投資有価証券合計</b>                      |     | <b>19,287,934,823.00</b> | <b>92.10</b>     |
| 現金預金                                 |     | 1,537,609,832.00         | 7.34             |
| その他の純資産                              |     | 117,920,671.00           | 0.56             |
| <b>純資産合計</b>                         |     | <b>20,943,465,326.00</b> | <b>100.00</b>    |

中間財務書類に対する注記(2020年6月30日現在)(抜粋)

#### 注1 - 重要な会計方針の要約

##### 一般事項

当中間財務書類は、UCIに関するルクセンブルグにおいて一般に公正妥当と認められる会計原則および同国において適用される法定の報告要件にしたがい表示されています。

ファンドの直近の目論見書において規定されているとおり、各クラスの受益証券の純資産価格は各取引日において管理会社により算定されます。各サブファンドの取引日は以下のとおりです。

ルクセンブルグ、英国および日本の銀行営業日である日：

- ピクテ・グローバル・セレクション・ファンド 資源国ソブリン・ファンド

##### 各サブファンドの外国通貨換算

サブファンドの基準通貨以外の通貨建ての現金預金、その他の純資産および投資有価証券の時価評価額は、当期間末現在の実勢為替レートでサブファンドの基準通貨に換算されます。

サブファンドの基準通貨以外の通貨建ての収益および費用は、取引日の実勢為替レートでサブファンドの基準通貨に換算されます。

発生する為替差損益は、運用計算書および純資産変動計算書に含まれています。

##### 資産の評価

- (1) 金融商品取引所に上場されている有価証券または他の規制ある市場で取引されている有価証券は、係る取引所または市場における入手可能な最終の価格で評価されます。有価証券が複数の金融商品取引所または市場で取引されている場合には、係る有価証券の主要市場である金融商品取引所または市場における入手可能な最終の価格により決定されます。
- (2) 金融商品取引所に上場されていない有価証券または他の規制ある市場で取引されていない有価証券は、入手可能な直近の取引値で評価されます。
- (3) 取引値が入手できない有価証券または(1)および/または(2)に記載される価格が公正な市場価格を反映していない有価証券は、管理会社の取締役会により合理的に予想される売却価格に基づき、慎重かつ誠実な立場から評価されます。
- (4) 短期流動資産は、償却原価法で評価されます。
- (5) オープンエンド型投資信託の受益証券/投資証券は直近の取得可能な1口当たり純資産価格に基づき評価されます。当該価格が公正価値を表していない場合、取締役会が公正かつ慎重に価格を決定します。
- (6) 規制市場、EU域外の金融商品取引所または他の規制のある市場において上場または取引されていない、残存期間が12ヵ月以内の短期金融商品は、額面に経過利息を加えた額で評価され、合計評価額は償却原価法で処理されます。
- (7) クレジット・リンク債(「CLN」)は、CLNの発行日から2020年6月30日までの原債券の価格の推移(利含み価格で評価されます)に基づき、CLNの発行日から2020年6月30日までの(原債券の通貨およびCLNの通貨間の)為替レートの推移を考慮して評価されます。
- (8) 手元現金または現金預金、要求払債券および手形ならびに未収金、前払費用、宣言されたまたは発生済みであるが未受領の配当金および利息は、額面価額が入手可能でないと考えられる場合を除き、額面価額で評価されます。額面価額が入手可能でないと考えられる場合には、係る評価額は、これらの資産の実質価額を反映するために管理会社の取締役会が判断した金額を控除することにより決定されます。

##### 投資有価証券に係る実現純損益

有価証券売却に係る実現純損益は、加重平均原価に基づき計算され、運用計算書および純資産変動計算書に含まれません。

#### 組入有価証券の取得原価

サブファンドの基準通貨以外の通貨建ての有価証券の取得原価は、取得日の実勢為替レートで計算されます。

#### 収益

配当金は、落ち日に源泉徴収後の金額で計上されます。利息は、発生基準で計上されます。

#### 為替予約取引の評価

未決済の為替予約取引から発生する未実現純損益は、評価日において同日現在適用される先渡為替価格を基準に決定されます。

#### 分配金支払

管理会社はすべての配当金・利息および実現純キャピタル・ゲインから分配を行うことができます。また、合理的な分配水準の維持のため必要と考えられる場合、未実現のキャピタル・ゲインまたは元本から分配を行うこともできます。サブファンドまたはクラス毎に適用される分配方針は目論見書に記載されています。

分配金の水準は予想される純投資収益を超過する場合があります。したがって、投資家は、受取る分配金には元本の払戻しの要素が含まれる場合があります、この要素が元本の増加を上回った場合にはかかるサブファンドの純資産価額は低下することに留意する必要があります。

分配の結果、純資産がルクセンブルグの法律で定められた最低額を下回ることとなる場合には分配は行われません。

支払期日から5年以内に請求されなかった分配金は、失効し、かかるサブファンドまたはクラスに返戻されます。

#### 取引費用

取引費用は、投資有価証券の購入および売却に関連する各サブファンドにより生じた費用を表します。

これらの費用は、仲介手数料、銀行手数料、税金、預託報酬およびその他の取引費用を含み、2020年6月30日に終了する期間の運用計算書および純資産変動計算書に含まれます。

#### 注2 - 年次税

ルクセンブルクで適用される法令にしたがい、当ファンドはルクセンブルク国内の所得税またはキャピタルゲイン課税（源泉徴収が否かを問わず）の適用対象外です。ただし、当ファンドは、0.05%のSubscription Tax（ファンドの純資産に課される年次税）の課税対象となります。Subscription Taxは、毎四半期末に納税し、その時点で保有する純資産額に応じて税額が決まります。Subscription Taxは、2016年7月23日の法律174(2)条に規定されるとおり、機関投資家向けのリザーブとして保有される株式、マネーマーケット商品にのみ投資するサブファンドの純資産、信用機関への預金に対しては、税率が0.01%となります。

年次税の課税対象外のサブファンド：

- その証券が、少なくとも1つの証券取引所、もしくは規制下で定期的に運営される市場に上場しており、一般に認知され取引可能なサブファンド；
- 1つもしくは2つ以上のインデックスに連動するパッシブ運用のみを目的とするサブファンド。

同一のサブファンドで複数種類の証券が発行されている場合、上記の条件に該当する種別の証券（に相当する額）のみが、課税対象外となります。

また、純資産のうち、ルクセンブルクで取引されており、年次税の課税対象である他のファンド（受益証券、投資証券）に投資している部分については、年次税の課税対象外となります。

#### 注3 - 管理報酬および投資顧問報酬

管理会社は、各サブファンドの資産から、各サブファンド/クラスに帰属する平均純資産額を基準に以下の比例料率で計算される報酬を受領する権利を有します。

ビクテ・グローバル・セレクション・ファンド 資源国ソブリン・ファンド：

クラスP分配型受益証券：年率0.30%

投資顧問会社への報酬は、管理会社により負担されます。

#### 注4 - その他の未払報酬

2020年6月30日現在、その他の未払報酬には、保管報酬、管理事務報酬、販売会社報酬および代行協会員報酬が含まれています。

#### 注5 - 申込手数料および買戻手数料

以下の受益証券には、申込手数料は課せられません。

ビクテ・グローバル・セレクション・ファンド 資源国ソブリン・ファンド クラスP分配型受益証券

各サブファンドの受益証券は、1口当たり純資産額で買戻されます。買戻手数料は課せられません。

一定の状況下において、管理会社は、ファンドの目論見書に定義される「解約留保金」を課すことができます。その場合、解約留保金は、受益証券1口当たり純資産額の2%を超過してはなりません。



注6 - 為替予約取引

下記の同一の通貨ペアにかかる為替予約取引は合算されています。満期日までの年限が最長の取引のみが表示されています。

2020年6月30日現在、以下の為替予約取引が未決済でした。

ピクテ・グローバル・セレクション・ファンド 資源国ソブリン・ファンド

| 通貨  | 購入                 | 通貨  | 売却                | 満期日        |
|-----|--------------------|-----|-------------------|------------|
| BRL | 67,110,028.00      | USD | 12,396,488.42     | 2020/08/04 |
| CLP | 1,722,984,005.00   | USD | 2,055,531.71      | 2020/07/08 |
| IDR | 183,254,727,579.00 | USD | 12,385,637.02     | 2020/08/18 |
| JPY | 59,000,000.00      | USD | 550,238.14        | 2020/07/02 |
| MXN | 64,513,356.00      | USD | 2,830,797.19      | 2020/09/03 |
| RUB | 12,800,000.00      | USD | 167,335.81        | 2020/07/09 |
| THB | 52,993,247.00      | USD | 1,700,343.56      | 2020/07/09 |
| USD | 6,117,539.11       | BRL | 33,555,014.00     | 2020/07/02 |
| USD | 1,585,139.92       | CLP | 1,340,805,305.00  | 2020/07/08 |
| USD | 5,997,189.78       | IDR | 88,904,909,193.00 | 2020/08/11 |
| USD | 2,610,991.92       | MXN | 59,761,845.00     | 2020/09/03 |
| USD | 501,981.66         | RUB | 35,200,000.00     | 2020/09/03 |
| USD | 2,166,407.43       | THB | 70,397,691.00     | 2020/07/30 |

2020年6月30日現在のこれらの取引に係る未実現純損失は、20,867,158.00円であり、純資産計算書に含まれています。

注7 - 分配金の支払

2020年1月1日から2020年6月30日までの期間中、以下の分配金が支払われました。

ピクテ・グローバル・セレクション・ファンド 資源国ソブリン・ファンド クラスP分配型受益証券

|         |          |
|---------|----------|
| 2020年1月 | 1口当たり16円 |
| 2020年2月 | 1口当たり16円 |
| 2020年3月 | 1口当たり16円 |
| 2020年4月 | 1口当たり16円 |
| 2020年5月 | 1口当たり16円 |
| 2020年6月 | 1口当たり16円 |

注8 - 投資対象売却に係る実現純利益 / (損失)の詳細

2020年6月30日に終了した期間の投資対象売却に係る実現純利益 / (損失)の詳細は、以下のとおりです。

ピクテ・グローバル・セレクション・ファンド 資源国ソブリン・ファンド

|     | 実現利益           | 実現(損失)             | 実現純利益 / (損失)       |
|-----|----------------|--------------------|--------------------|
| JPY | 291,642,995.00 | (1,374,374,332.00) | (1,082,731,337.00) |

注9 - 投資有価証券に係る未実現純評価利益 / (損失)の変動の詳細

2020年6月30日に終了した期間の投資対象に係る未実現純評価利益 / (損失)の変動の詳細は、以下のとおりです。

ピクテ・グローバル・セレクション・ファンド 資源国ソブリン・ファンド

|     | 未実現評価利益の変動     | 未実現評価(損失)の変動       | 未実現純評価利益 / (損失)の変動 |
|-----|----------------|--------------------|--------------------|
| JPY | 652,229,957.00 | (1,245,589,763.00) | (593,359,806.00)   |

**「ピクテ ショートターム・マネー・マーケット」PY」の状況**

当投資法人は、ルクセンブルグの法律に基づき設立された外国投資法人であります。当投資法人は、2020年3月31日付で、ルクセンブルグにおいて一般に公正妥当と認められる会計原則に準拠した中間財務書類が作成されております。中間計算期間末のため独立監査人による財務書類の監査は受けておりません。以下の「純資産計算書」、「運用計算書および純資産変動計算書」ならびに「投資有価証券およびその他の純資産明細表」等は、原文の中間財務書類から委託会社が抜粋・翻訳したものであり、「ピクテ ショートターム・マネー・マーケット」PY クラスI」を含むすべてのクラスが対象となっております。

ピクテ ショートターム・マネー・マーケット」PY

**純資産計算書**  
2020年3月31日現在

(単位：円)

| <b>資産</b>                |                          |
|--------------------------|--------------------------|
| 投資有価証券取得原価(注1)           | 37,036,051,829.00        |
| 投資に係る未実現純利益 / 損失         | -263,294,004.00          |
| 投資有価証券時価評価額(注1)          | 36,772,757,825.00        |
| 預金(注1)                   | 1,850,000,000.00         |
| 未収利息、純額                  | 40,666,989.00            |
| 為替予約取引に係る未実現純利益(注1,8)    | 196,960,478.00           |
|                          | <b>38,860,385,292.00</b> |
| <b>負債</b>                |                          |
| 当座借越(注1)                 | 894,715,301.00           |
| 未払管理報酬および投資顧問報酬(注3)      | 1,891,129.00             |
| 未払年次税(注2)                | 964,555.00               |
| その他の未払報酬(注5)             | 2,933,757.00             |
|                          | <b>900,504,742.00</b>    |
| <b>2020年3月31日現在純資産合計</b> | <b>37,959,880,550.00</b> |
| <b>2019年9月30日現在純資産合計</b> | <b>31,802,760,257.00</b> |
| <b>2018年9月30日現在純資産合計</b> | <b>18,441,798,422.00</b> |

**運用計算書および純資産変動計算書**  
2020年3月31日に終了した期間

(単位：円)

| <b>期首現在純資産額</b>               | <b>31,802,760,257.00</b> |
|-------------------------------|--------------------------|
| <b>収益</b>                     |                          |
| 債券利息、純額(注1)                   | 67,462,686.00            |
| 預金利息                          | 31,219.00                |
|                               | <b>67,493,905.00</b>     |
| 管理報酬および投資顧問報酬(注3)             | 10,353,232.00            |
| 保管報酬、銀行手数料および利息               | 5,176,451.00             |
| 専門家報酬、監査費用およびその他の費用           | 3,495,409.00             |
| サービス報酬(注4)                    | 4,974,638.00             |
| 年次税(注2)                       | 1,698,618.00             |
| 取引費用(注1)                      | 796,314.00               |
|                               | <b>26,494,662.00</b>     |
| 投資純利益 / 損失                    | 40,999,243.00            |
| <b>実現純利益 / 損失</b>             |                          |
| - 投資有価証券売却(注1)                | -402,517,590.00          |
| - 為替取引(注1)                    | 60,623,514.99            |
| - 為替予約取引                      | 232,600,447.00           |
| - 先渡取引(注1)                    | 1,318,750.01             |
| 実現純利益 / 損失                    | -66,975,635.00           |
| <b>以下に係る未実現純評価利益 / 損失の変動：</b> |                          |
|                               | 91,729,081.00            |
| - 為替予約取引                      | -67,403,442.00           |
| 運用による純資産の増加 / 減少              | -42,649,996.00           |
| 投資証券発行手取額                     | 24,483,875,161.00        |
|                               | -18,283,934,114.00       |

|                  |                          |
|------------------|--------------------------|
| 支払分配金(注1)        | -170,758.00              |
| <b>期間末現在純資産額</b> | <b>37,959,880,550.00</b> |

**投資有価証券およびその他の純資産明細表**  
2020年3月31日現在  
(単位：円)

| 銘柄   | 通貨  | 額面               | 時価(注1)                  | 純資産に<br>対する<br>比率(%) |
|--|-----|------------------|-------------------------|----------------------|
| <b>. 公認の金融商品取引所に上場されているまたは他の規制ある市場で取引されている譲渡性のある有価証券</b> |     |                  |                         |                      |
| <b>債券</b>  |     |                  |                         |                      |
| <b>オーストラリア</b>   |     |                  |                         |                      |
| FRN BHP BILLITON FINANCE 15/20 '15'                      | EUR | 500,000.00       | 59,600,948.00           | 0.16                 |
| 0.343% ANZ BANKING GROUP 15/20 -SR-                      | JPY | 1,200,000,000.00 | 1,200,900,000.00        | 3.16                 |
| 1.69% TOYOTA FINANCE AUSTRALIA 17/20 -SR-                | USD | 1,542,000.00     | 166,453,517.00          | 0.44                 |
| 1.92% TOYOTA FINANCE AUSTRALIA 16/20 -SR-S               | AUD | 2,351,000.00     | 156,781,606.00          | 0.41                 |
| 7.75% TELSTRA CORP 10/20 -SR-                            | AUD | 1,200,000.00     | 81,275,953.00           | 0.21                 |
|  |     |                  | <b>1,665,012,024.00</b> | <b>4.38</b>          |
| <b>英領バージン諸島</b>  |     |                  |                         |                      |
| 2.50% SINOPEC GROUP OVERSEAS 15/20                       | USD | 3,286,000.00     | 355,341,833.00          | 0.94                 |
|  |     |                  | <b>355,341,833.00</b>   | <b>0.94</b>          |
| <b>カナダ</b>   |     |                  |                         |                      |
| 0.289% ROYAL BANK OF CANADA 15/20 -SR-                   | JPY | 700,000,000.00   | 700,441,000.00          | 1.85                 |
| 1.65% PROVINCE OF ONTARIO 10/20 S.105 -SR-               | JPY | 100,000,000.00   | 100,303,160.00          | 0.26                 |
| 2.50% TORONTO-DOMINION BANK 15/20 -SR-                   | USD | 3,333,000.00     | 360,911,055.00          | 0.95                 |
|  |     |                  | <b>1,161,655,215.00</b> | <b>3.06</b>          |
| <b>フィンランド</b>  |     |                  |                         |                      |
| 0.15% NORDEA BANK 17/20 -SR-S                            | SEK | 29,000,000.00    | 311,471,988.00          | 0.82                 |
|  |     |                  | <b>311,471,988.00</b>   | <b>0.82</b>          |
| <b>フランス</b>  |     |                  |                         |                      |
| 0.435% CREDIT AGRICOLE 15/20 S7 -SR-                     | JPY | 200,000,000.00   | 200,160,000.00          | 0.53                 |
| 0.473% BPCE 15/20 S10 -SR-                               | JPY | 500,000,000.00   | 500,550,000.00          | 1.32                 |
|  |     |                  | <b>700,710,000.00</b>   | <b>1.85</b>          |
| <b>香港</b>  |     |                  |                         |                      |
| 1.125% SHANGHAI ELECTRIC 15/20 -SR-S                     | EUR | 3,400,000.00     | 405,658,409.00          | 1.07                 |
|  |     |                  | <b>405,658,409.00</b>   | <b>1.07</b>          |
| <b>日本</b>  |     |                  |                         |                      |
| 0.10% JAPAN 18/20 -SR-                                   | JPY | 1,500,000,000.00 | 1,500,135,000.00        | 3.95                 |
| 3.23% MIZUHO BANK 15/20 -SR-                             | AUD | 2,943,000.00     | 196,716,202.00          | 0.52                 |
|  |     |                  | <b>1,696,851,202.00</b> | <b>4.47</b>          |
| <b>ルクセンブルグ</b>   |     |                  |                         |                      |
| FRN BANK OF CHINA LUX 17/20 -SR-S                        | EUR | 2,500,000.00     | 298,062,318.00          | 0.79                 |
|  |     |                  | <b>298,062,318.00</b>   | <b>0.79</b>          |
| <b>オランダ</b>  |     |                  |                         |                      |
| 0.38% RABOBANK 15/20 -SR- S27                            | JPY | 800,000,000.00   | 800,400,000.00          | 2.11                 |
| 1.67% COOPERATIEVE RABOBANK U.A. 10/20 -SR-              | JPY | 100,000,000.00   | 100,498,000.00          | 0.26                 |
| 1.75% BMW FINANCE NV 15/20 -SR-S                         | SEK | 6,000,000.00     | 64,687,472.00           | 0.17                 |
|  |     |                  | <b>965,585,472.00</b>   | <b>2.54</b>          |

|                         |  |     |                |                          |              |
|-------------------------|--|-----|----------------|--------------------------|--------------|
| <b>韓国</b>               |  |     |                |                          |              |
| 0.30%                   | SHINHAN BANK 18/20 SA -SR-S                | JPY | 300,000,000.00 | 300,010,830.00           | 0.79         |
| 4.25%                   | EXPORT-IMPORT BANK OF KOREA 14/20 - SR-    | AUD | 1,550,000.00   | 103,556,151.00           | 0.27         |
|                         |  |     |                | <b>403,566,981.00</b>    | <b>1.06</b>  |
| <b>スペイン</b>             |  |     |                |                          |              |
| 0.43%                   | SANTADER CONSORT FINANCE 17/20 -SR- S      | JPY | 200,000,000.00 | 200,138,860.00           | 0.53         |
|                         |  |     |                | <b>200,138,860.00</b>    | <b>0.53</b>  |
| <b>スウェーデン</b>           |  |     |                |                          |              |
| 0.292%                  | SVENSKA HANDELSBKORT BANK 15/20 - SR-      | JPY | 900,000,000.00 | 900,765,000.00           | 2.37         |
|                         |  |     |                | <b>900,765,000.00</b>    | <b>2.37</b>  |
| <b>スイス</b>              |  |     |                |                          |              |
| 0.00%                   | CITY OF LAUSANNE 19/20                     | CHF | 6,000,000.00   | 675,670,654.00           | 1.78         |
|                         |  |     |                | <b>675,670,654.00</b>    | <b>1.78</b>  |
| <b>イギリス</b>             |  |     |                |                          |              |
| 3.497%                  | BP CAPITAL MARKETS 13/20 -SR-              | CAD | 8,000,000.00   | 612,780,577.00           | 1.61         |
|                         |  |     |                | <b>612,780,577.00</b>    | <b>1.61</b>  |
| <b>アメリカ合衆国</b>          |  |     |                |                          |              |
| 0.275%                  | PROCTER & GAMBLE 15/20 -SR-                | JPY | 900,000,000.00 | 900,190,890.00           | 2.37         |
| 2.60%                   | COCA-COLA 16/20 -SR-                       | AUD | 3,000,000.00   | 200,192,703.00           | 0.53         |
|                         |  |     |                | <b>1,100,383,593.00</b>  | <b>2.90</b>  |
| <b>合計</b>               | <b>.</b>                                   |     |                | <b>11,453,654,126.00</b> | <b>30.17</b> |
| <b>. その他の譲渡性のある有価証券</b> |  |     |                |                          |              |
| <b>債券</b>               |  |     |                |                          |              |
| <b>オーストラリア</b>          |  |     |                |                          |              |
| 2.15%                   | COMMONWEALTH BANK OF AUSTRALIA 14/20 -SR-S | USD | 629,000.00     | 67,956,088.00            | 0.18         |
| 2.32%                   | TOYOTA FINANCE AUSTRALIA 17/20 -SR-        | AUD | 3,776,000.00   | 252,208,597.00           | 0.66         |
| 3.91%                   | COMMONWEALTH BANK AUSTRALIA 15/20 -SR-     | NZD | 3,000,000.00   | 194,786,351.00           | 0.51         |
|                         |  |     |                | <b>514,951,036.00</b>    | <b>1.35</b>  |
| <b>フィンランド</b>           |  |     |                |                          |              |
| 0.312%                  | NORDEA BANK 15/20 S8 -SR-                  | JPY | 100,000,000.00 | 100,049,000.00           | 0.26         |
|                         |  |     |                | <b>100,049,000.00</b>    | <b>0.26</b>  |
| <b>フランス</b>             |  |     |                |                          |              |
| 0.437%                  | BPCE 15/20 S.11 -SR-                       | JPY | 300,000,000.00 | 300,663,000.00           | 0.79         |
| 0.494%                  | BFCM 15/20 -SR-                            | JPY | 800,000,000.00 | 801,456,000.00           | 2.11         |
| 2.72%                   | BNP PARIBAS 15/20 -SR-                     | AUD | 539,000.00     | 36,058,647.00            | 0.09         |
|                         |  |     |                | <b>1,138,177,647.00</b>  | <b>2.99</b>  |
| <b>韓国</b>               |  |     |                |                          |              |
| 0.36%                   | SHINHAN BANK 17/20 S7 -SR-                 | JPY | 400,000,000.00 | 400,072,000.00           | 1.05         |
|                         |  |     |                | <b>400,072,000.00</b>    | <b>1.05</b>  |
| <b>イギリス</b>             |  |     |                |                          |              |
| 0.46%                   | LLOYDS BANK 15/20 -SR-                     | JPY | 500,000,000.00 | 500,340,000.00           | 1.32         |
|                         |  |     |                | <b>500,340,000.00</b>    | <b>1.32</b>  |
| <b>合計</b>               | <b>.</b>                                   |     |                | <b>2,653,589,683.00</b>  | <b>6.97</b>  |
| <b>. 短期金融商品</b>         |  |     |                |                          |              |
| <b>短期金融商品</b>           |  |     |                |                          |              |
| <b>ドイツ</b>              |  |     |                |                          |              |
|                         | C.PAP. BAYERISCHE LANDESBANK 31/03/20      | EUR | 5,000,000.00   | 596,062,050.00           | 1.57         |
|                         |  |     |                | <b>596,062,050.00</b>    | <b>1.57</b>  |

| <b>香港</b>                                   |     |                  |                          |              |  |
|---|-----|------------------|--------------------------|--------------|--|
| C.PAP. CNPC FINANCE HK 07/04/20             | USD | 2,000,000.00     | 216,111,371.00           | 0.57         |  |
| CD CHINA DEVELOPMENT BANK (HK) 06/05/20     | USD | 3,000,000.00     | 323,717,607.00           | 0.85         |  |
|   |     |                  | <b>539,828,978.00</b>    | <b>1.42</b>  |  |
| <b>アイルランド</b>                               |     |                  |                          |              |  |
| C.PAP. SODEXO FINANCE 31/03/20              | EUR | 2,000,000.00     | 238,424,820.00           | 0.63         |  |
|   |     |                  | <b>238,424,820.00</b>    | <b>0.63</b>  |  |
| <b>日本</b>                                   |     |                  |                          |              |  |
| TBI JAPAN 06/04/20 S.879 -SR-               | JPY | 3,500,000,000.00 | 3,500,098,000.00         | 9.22         |  |
| TBI JAPAN 07/05/20 -SR-                     | JPY | 1,200,000,000.00 | 1,200,248,400.00         | 3.16         |  |
| TBI JAPAN 10/04/20 S.862 -SR-               | JPY | 4,190,000,000.00 | 4,190,213,690.00         | 11.04        |  |
| TBI JAPAN 13/04/20 -SR- S.881               | JPY | 4,231,000,000.00 | 4,231,291,939.00         | 11.15        |  |
| TBI JAPAN 18/05/20 S.888 -SR-               | JPY | 1,000,000,000.00 | 1,000,270,000.00         | 2.64         |  |
| TBI JAPAN 20/04/20 -SR- S.883               | JPY | 1,393,900,000.00 | 1,394,051,935.00         | 3.67         |  |
| TBI JAPAN 27/04/20 -SR-                     | JPY | 660,000,000.00   | 660,098,340.00           | 1.74         |  |
|   |     |                  | <b>16,176,272,304.00</b> | <b>42.62</b> |  |
| <b>オランダ</b>                                 |     |                  |                          |              |  |
| C.PAP. HITACHI INTERNATIONAL (NL) 31/03/20  | EUR | 6,000,000.00     | 715,274,460.00           | 1.88         |  |
| C.PAP. HITACHI INTERNATIONAL (NL) 31/03/20  | EUR | 1,000,000.00     | 119,212,410.00           | 0.31         |  |
| C.PAP. WURTH FINANCE INTERNATIONAL 31/03/20 | EUR | 6,500,000.00     | 774,880,665.00           | 2.04         |  |
| CD ABN AMRO BANK 07/07/20                   | USD | 5,000,000.00     | 538,197,359.00           | 1.42         |  |
|   |     |                  | <b>2,147,564,894.00</b>  | <b>5.65</b>  |  |
| <b>フランス</b>                                 |     |                  |                          |              |  |
| 0.437% BPCE 15/20 S.11 -SR-                 | JPY | 300,000,000.00   | 300,663,000.00           | 0.79         |  |
| 0.494% BFCM 15/20 -SR-                      | JPY | 800,000,000.00   | 801,456,000.00           | 2.11         |  |
| 2.72% BNP PARIBAS 15/20 -SR-                | AUD | 539,000.00       | 36,058,647.00            | 0.09         |  |
|   |     |                  | <b>1,138,177,647.00</b>  | <b>2.99</b>  |  |
| <b>韓国</b>                                   |     |                  |                          |              |  |
| 0.36% SHINHAN BANK 17/20 S7 -SR-            | JPY | 400,000,000.00   | 400,072,000.00           | 1.05         |  |
|   |     |                  | <b>400,072,000.00</b>    | <b>1.05</b>  |  |
| <b>イギリス</b>                                 |     |                  |                          |              |  |
| 0.46% LLOYDS BANK 15/20 -SR-                | JPY | 500,000,000.00   | 500,340,000.00           | 1.32         |  |
|   |     |                  | <b>500,340,000.00</b>    | <b>1.32</b>  |  |
| <b>合計</b>                                   |     |                  | <b>2,653,589,683.00</b>  | <b>6.97</b>  |  |
| <b>. 短期金融商品</b>                             |     |                  |                          |              |  |
| <b>短期金融商品</b>                               |     |                  |                          |              |  |
| <b>ドイツ</b>                                  |     |                  |                          |              |  |
| C.PAP. BAYERISCHE LANDESBANK 31/03/20       | EUR | 5,000,000.00     | 596,062,050.00           | 1.57         |  |
|   |     |                  | <b>596,062,050.00</b>    | <b>1.57</b>  |  |
| <b>香港</b>                                   |     |                  |                          |              |  |
| C.PAP. CNPC FINANCE HK 07/04/20             | USD | 2,000,000.00     | 216,111,371.00           | 0.57         |  |
| CD CHINA DEVELOPMENT BANK (HK) 06/05/20     | USD | 3,000,000.00     | 323,717,607.00           | 0.85         |  |
|   |     |                  | <b>539,828,978.00</b>    | <b>1.42</b>  |  |
| <b>アイルランド</b>                               |     |                  |                          |              |  |
| C.PAP. SODEXO FINANCE 31/03/20              | EUR | 2,000,000.00     | 238,424,820.00           | 0.63         |  |
|   |     |                  | <b>238,424,820.00</b>    | <b>0.63</b>  |  |
| <b>日本</b>                                   |     |                  |                          |              |  |
| TBI JAPAN 06/04/20 S.879 -SR-               | JPY | 3,500,000,000.00 | 3,500,098,000.00         | 9.22         |  |

|   |     |                  |                          |               |
|---|-----|------------------|--------------------------|---------------|
| TBI JAPAN 07/05/20 -SR-                     | JPY | 1,200,000,000.00 | 1,200,248,400.00         | 3.16          |
| TBI JAPAN 10/04/20 S.862 -SR-               | JPY | 4,190,000,000.00 | 4,190,213,690.00         | 11.04         |
| TBI JAPAN 13/04/20 -SR- S.881               | JPY | 4,231,000,000.00 | 4,231,291,939.00         | 11.15         |
| TBI JAPAN 18/05/20 S.888 -SR-               | JPY | 1,000,000,000.00 | 1,000,270,000.00         | 2.64          |
| TBI JAPAN 20/04/20 -SR- S.883               | JPY | 1,393,900,000.00 | 1,394,051,935.00         | 3.67          |
| TBI JAPAN 27/04/20 -SR-                     | JPY | 660,000,000.00   | 660,098,340.00           | 1.74          |
|   |     |                  | <b>16,176,272,304.00</b> | <b>42.62</b>  |
| <b>オランダ</b>                                 |     |                  |                          |               |
| C.PAP. HITACHI INTERNATIONAL (NL) 31/03/20  | EUR | 6,000,000.00     | 715,274,460.00           | 1.88          |
| C.PAP. HITACHI INTERNATIONAL (NL) 31/03/20  | EUR | 1,000,000.00     | 119,212,410.00           | 0.31          |
| C.PAP. WURTH FINANCE INTERNATIONAL 31/03/20 | EUR | 6,500,000.00     | 774,880,665.00           | 2.04          |
| CD ABN AMRO BANK 07/07/20                   | USD | 5,000,000.00     | 538,197,359.00           | 1.42          |
|   |     |                  | <b>2,147,564,894.00</b>  | <b>5.65</b>   |
| <b>シンガポール</b>                               |     |                  |                          |               |
| CD CHINA CONSTRUCTION BANK (SG) 11/06/20    | USD | 2,500,000.00     | 269,244,973.00           | 0.71          |
|   |     |                  | <b>269,244,973.00</b>    | <b>0.71</b>   |
| <b>韓国</b>                                   |     |                  |                          |               |
| C.PAP. WOORI BANK (UK) 31/03/20             | EUR | 4,000,000.00     | 476,849,640.00           | 1.26          |
| CD CHINA CONSTRUCTION BANK (KR) 12/08/20    | USD | 3,500,000.00     | 375,739,938.00           | 0.99          |
| CD WOORI BANK 22/05/20                      | EUR | 2,500,000.00     | 298,018,985.00           | 0.79          |
|   |     |                  | <b>1,150,608,563.00</b>  | <b>3.04</b>   |
| <b>スイス</b>                                  |     |                  |                          |               |
| C.PAP. EURFIMA 14/04/20                     | USD | 6,600,000.00     | 712,970,209.00           | 1.88          |
|   |     |                  | <b>712,970,209.00</b>    | <b>1.88</b>   |
| <b>イギリス</b>                                 |     |                  |                          |               |
| C. PAP. RECKITT BENCKISER TREASURY 31/03/20 | EUR | 1,000,000.00     | 119,212,410.00           | 0.31          |
| CD QATAR NATIONAL BANK (UK) 14/04/20        | EUR | 6,000,000.00     | 715,324,815.00           | 1.88          |
|   |     |                  | <b>834,537,225.00</b>    | <b>2.19</b>   |
| <b>合計</b>                                   |     |                  | <b>22,665,514,016.00</b> | <b>59.71</b>  |
| <b>投資有価証券合計</b>                             |     |                  | <b>36,772,757,825.00</b> | <b>96.87</b>  |
| 預金  |     |                  | 1,850,000,000.00         | 4.87          |
| 当座借越  |     |                  | -894,715,301.00          | -2.36         |
| その他の純資産                                     |     |                  | 231,838,026.00           | 0.62          |
| <b>純資産合計</b>                                |     |                  | <b>37,959,880,550.00</b> | <b>100.00</b> |

中間財務書類に対する注記(2020年3月31日現在)(抜粋)

#### 注1 - 重要な会計方針の要約

##### 一般事項

当中間財務書類は、ルクセンブルグにおいて投資信託に関し一般的に採用される会計原則および適用される法定の報告要件にしたがい作成されています。

##### 創立費

創立費は、5年を最大とする期間にわたり償却されます。

##### 各サブファンドの外国通貨換算

サブファンドの基準通貨以外の通貨建ての現金預金、その他の純資産および投資有価証券の時価評価額は、期末現在の実勢為替レートでサブファンドの基準通貨に換算されます。

サブファンドの基準通貨以外の通貨建ての収益および費用は、取引日に適用される為替レートでサブファンドの基準通貨に換算されます。

発生する為替差損益は、運用計算書および純資産変動計算書に含まれています。

##### 各サブファンドの資産の評価

1. 公認の金融商品取引所または他の規制ある市場に上場されている有価証券は、相場が反映されている直近の知りうる価格または一時点の公正な価格で評価されます。
2. 上記の金融商品取引所または規制ある市場に上場されていない有価証券および直近の知りうる価格が相場を反映していない有価証券は予想される売却価格に基づき、取締役会により慎重かつ誠実に評価されます。
3. 金融商品取引所または規制ある市場に上場されていない企業の評価は、直近の年次財務諸表、当該証券の評価に影響を与える事実その他の方法に基づき取締役会により誠実に提案される評価方法で行われます。評価方法の選択は取得データの妥当性によります。また、監査が行われない中間財務諸表に基づき補正されることがあります。評価価格が可能性の高い売却価格を反映していないと取締役会が判断した場合、可能性の高い売却価格に基づき、慎重かつ誠実に評価されます。
4. 金融商品取引所または他の規制ある市場で取引される先物契約およびオプション契約は、終値もしくは当該取引所または市場により公表される決済価格で評価されます。金融商品取引所または他の規制ある市場で取引されていない先物契約およびオプション契約は、各契約毎に設定された統一基準を遵守しつつ、取締役会により誠実に決定された規定にしたがった清算価格で評価されます。
5. オープンエンド型投資信託の受益証券 / 投資証券は以下により評価されます。
  - 直近の取得可能な1口当たり純資産価格
  - 推定される直近の1口当たり純資産価格
6. 短期金融商品は、利息込みの額面価額での償却原価または「時価評価法」により評価されます。
7. 未決済の為替予約取引から発生する未実現純損益は、評価日において同日現在適用される先渡為替価格を基準に決定され、純資産計算書に含まれます。
8. 現預金、一覧払手形、未収入金、前払費用、未収配当金・利息は額面で評価されます。ただし、受取金額の不確性が高い場合は、取締役会が実態を反映していると判断する額を減じて評価されます。

取締役会が必要と認める場合、特定の証券を慎重かつ誠実に評価することが委任される評価委員会を設置することがあります。

取締役会は上記の基準を用いることが不可能または不適切であるサブファンドの資産において他の適切な評価原則を適用する権限を有します。

#### 特定のサブファンドにおける特有の評価

「ショートターム・マネー・マーケット(CHF、EUR、JPYおよびUSD)」において、未上場の有価証券は「モデル評価法」で評価されます。この計算ではリスクフリー・レートとの利回り格差が考慮されます。市場の相場がある有価証券は「時価評価法」で評価されます。

#### 投資有価証券の売却に係る実現純損益

有価証券売却に係る実現純損益は、加重平均原価に基づき計算されます。

#### 組入る有価証券の取得原価

サブファンドの基準通貨以外の通貨建ての有価証券の取得原価は、取得日の実勢為替レートでサブファンドの基準通貨に換算されます。

#### 収益

配当金は、落ち日に源泉徴収後の金額で計上されます。利息は、発生基準で計上されます。

#### 分配金支払

ファンドの取締役会はサブファンドおよびサブクラス毎で異なる分配方針を定めることができます。また、暫定的な分配を決定することができます。ファンドは、投資純利益、実現売買益、未実現売買益および元本を分配することができます。したがって、投資家は分配が事実上ファンドの純資産価額を減じる可能性があることを認識する必要があります。ファンドの純資産が125万ユーロを下回ることとなる分配を行うことはできません。ファンドは同一の制限内で無償での投資証券による分配を行うことができます。支払日から5年以内に請求がない分配はその請求権が喪失し、サブファンドまたは関連するサブクラスの投資証券に返戻されます。

#### 期末の純資産価額

2020年3月31日付のサブファンドの正式な純資産価額(取得申込と買戻しに使用される)および財務書類に表示されている純資産価額は、2020年3月30日の最終価格による評価に基づき決定されました。

#### 取引費用

取引費用は、投資有価証券の購入および売却に関連する各サブファンドにより生じた費用を表します。

これらの費用は、仲介手数料、銀行手数料、税金、預託報酬およびその他の取引費用を含み、2020年3月31日に終了した期間の運用計算書および純資産変動計算書に含まれます。

#### 注2 - 年次税

ルクセンブルグにおける現行法規にしたがい、ファンドには、利子・配当収益または売買益に対するルクセンブルグの所得税は課せられません。しかしながら、ファンドの純資産には、四半期毎に支払われ、各四半期末現在の純資産に基づいて計算される年率0.05%の年次税が課せられます。ただし、本年次税は法第174条(2)による機関投資家に受益者が限定されるクラス投資証券ならびに短期金融商品および預金に投資するサブファンドに帰属する純資産に関しては、0.01%の料率まで減じられます。

以下のサブファンドは年次税が免除されます。

- その証券が一以上の定期的に取り引が行われる金融商品取引所または他の規制ある市場において上場または取引されているもの
  - その証券の唯一の目的が一以上の指数のパフォーマンスと連動することとしているもの
- 複数のシェアクラスがあるサブファンドの場合、上記の要件を満たすクラスのみ免除されます。  
また、ルクセンブルグにおける他の投資信託の受益証券/投資証券に投資される純資産額については、本年次税が免除されます。ただし、係る受益証券/投資証券が既に本年次税を課せられている場合に限りです。

### 注3 - 管理報酬および投資顧問報酬

ファンドは管理業務を管理会社に委託しており、管理会社は各サブファンドの運用を一以上の投資顧問会社に委任しています。

ファンドの最新の目論見書の付属文書に規定されているとおり、管理会社の事前承認を条件に、投資顧問会社は特定のサブファンドの管理の全部または一部を行わせるために一以上の副投資顧問会社(ピクテ・グループであるかは問わない)を任命することができます。

管理会社はピクテ・グループ内外の一以上の投資助言会社からファンドのための投資機会について助言を受けることができます。

管理会社は、投資顧問会社、投資助言会社および販売会社に報酬を支払う目的で各サブファンドから管理報酬を受け取ります。当該報酬は各サブファンド毎、各クラス毎に課せられ、その純資産総額に対して比例料率で算出されます。

2020年3月31日に終了する期間に適用される報酬率の上限は以下のとおりです。

|                             | クラス I / I S (上限) | クラス J (上限) | クラス P (上限) | クラス R (上限) | クラス Z (上限) | クラス E (上限) |
|-----------------------------|------------------|------------|------------|------------|------------|------------|
| ピクテ ショートターム・マネー・マーケット J P Y | 0.15%            | 0.10%      | 0.30%      | 0.60%      | 0.00%      | -          |

### 注4 - サービス報酬

各サブファンドの平均純資産価額に基づき計算される年間のサービス報酬は、管理会社との契約に基づき、ファンドに提供されるサービスの対価として、支払われます。この報酬は、管理会社によりその名義書換事務代行、管理事務代行、支払事務代行の業務を行うファンドパートナー・ソリューションズ(ヨーロッパ)エス・エイへの対価として支払われます。

2020年3月31日に終了する期間に適用される報酬率の上限は以下のとおりです。

|                             | ヘッジなし証券(上限) | ヘッジ証券(上限) |
|-----------------------------|-------------|-----------|
| ピクテ ショートターム・マネー・マーケット J P Y | 0.10%       | -         |

### 注5 - その他の未払報酬

2020年3月31日現在、その他の未払報酬には、主に保管報酬、サービス報酬およびその他の税金が含まれています。

### 注6 - 申込価格、買戻価格ならびに転換価格

各サブファンド(またはサブクラス)の発行価格は、フォワード・プライシング・ベースに基づき計算された当該サブファンド(またはサブクラス)の純資産価額となります。当該申込価格は仲介手数料(当該サブファンドの1口当たり純資産価額の5%を上限とし、仲介業者および販売業者に支払われます)が加算されます。申込時または解約時はサブクラスにより異なります。申込価格は各種税金が加算されます。

各サブファンド(またはサブクラス)の買戻価格は、フォワード・プライシング・ベースに基づき計算された当該サブファンド(またはサブクラス)の純資産価額となります。仲介業者および販売業者への手数料(1口当たり純資産価額の3%上限)は買戻金額から控除されます。申込時または解約時はサブクラスにより異なります。買戻価格は各種税金が減じられません。

著しく大量の取引額、市場の混乱その他ファンドの取締役会が発行・スイッチング時の既存受益者または買戻・スイッチング時の残存受益者の利益が損なわれるおそれがあると判断した場合など特殊な状況下において、ファンドの取締役会は純資産価額の最大2%の「解約留保金」を徴する権限を有しています。

取締役会は直近の目論見書の「純資産額の計算」に記載のとおり純資産額の修正を行う権限を有しています。

### 注7 - 先物取引

2020年3月31日現在、以下の先物取引が未決済でした。

ピクテ ショートターム・マネー・マーケット J P Y

|                            | 満期日        | 通貨  | 約定金額(円)         |
|----------------------------|------------|-----|-----------------|
| 売建 25.00 Japan 3M Euro JPY | 2020/06/15 | JPY | -625,000,000.00 |



注8 - 為替予約取引

下記の同一の通貨ペアにかかる為替予約取引は合算されています。満期日までの年限が最長の取引のみが表示されています。

2020年3月31日現在、以下の為替予約取引が未決済でした。

ピクテ ショートターム・マネー・マーケット J P Y

| 通貨  | 購入               | 通貨  | 売却             | 満期日        |
|-----|------------------|-----|----------------|------------|
| EUR | 2,500,000.00     | JPY | 298,207,869.00 | 2020/04/03 |
| JPY | 1,141,485,967.00 | AUD | 15,598,668.55  | 2020/09/10 |
| JPY | 677,580,022.00   | CAD | 8,279,760.02   | 2020/11/09 |
| JPY | 657,387,983.00   | CHF | 6,000,000.00   | 2020/05/07 |
| JPY | 2,097,494,434.00 | EUR | 17,440,000.49  | 2020/05/22 |
| JPY | 217,284,474.00   | NZD | 3,058,650.00   | 2020/04/22 |
| JPY | 408,965,301.00   | SEK | 35,148,500.00  | 2020/10/06 |
| JPY | 3,380,520,740.00 | USD | 31,534,191.65  | 2020/12/14 |

2020年3月31日現在のこれらの契約に係る未実現純利益は、196,960,478.00円であり、純資産計算書に含まれています。

注9 - 店頭デリバティブ商品に係る担保

店頭デリバティブ商品(CFD、オプション、スワップおよびCDS)の取引において、サブファンドは取引の相手方から証拠金を受け入れています。

2020年3月31日現在、サブファンドは証拠金として以下の金額を受け入れています。

|                             | サブファンド | 通貨  | 証拠金額            |
|-----------------------------|--------|-----|-----------------|
| ピクテ ショートターム・マネー・マーケット J P Y |        | JPY | 212,420,000.00円 |

**2【ファンドの現況】**

以下のファンドの現況は2020年12月30日現在です。

**【純資産額計算書】**

|                 |                 |
|-----------------|-----------------|
| 資産総額            | 19,812,837,427円 |
| 負債総額            | 158,217,853円    |
| 純資産総額( - )      | 19,654,619,574円 |
| 発行済口数           | 77,357,191,860口 |
| 1万口当たり純資産額( / ) | 2,541円          |

**第4【内国投資信託受益証券事務の概要】**

## 1 名義書換について

該当事項はありません。

## 2 受益者等に対する特典

該当事項はありません。

## 3 受益権の譲渡

(1) 受益者は、その保有する受益権を譲渡する場合には、当該受益者の譲渡の対象とする受益権が記載または記録されている振替口座簿に係る振替機関等に振替の申請をするものとします。

(2) (1)の申請のある場合には、(1)の振替機関等は、当該譲渡に係る譲渡人の保有する受益権の口数の減少および譲受人の保有する受益権の口数の増加につき、その備える振替口座簿に記載または記録するものとします。ただし、(1)の振替機関等が振替先口座を開設したものでない場合には、譲受人の振替先口座を開設した他の振替機関等(当該他の振替機関等の上位機関を含みます。)に社振法の規定にしたがい、譲受人の振替先口座に受益権の口数の増加の記載または記録が行われるよう通知するものとします。

(3) (1)の振替について、委託会社は、当該受益者の譲渡の対象とする受益権が記載または記録されている振替口座簿に係る振替機関等と譲受人の振替先口座を開設した振替機関等が異なる場合等において、委託会社が必要と認めたときまたはやむを得ない事情があると判断したときは、振替停止日や振替停止期間を設けることができます。

## 4 受益権の譲渡の対抗要件

受益権の譲渡は、振替口座簿への記載または記録によらなければ、委託会社および受託会社に対抗することができません。

## 5 受益権の再分割

委託会社は、受託会社と協議のうえ、社振法に定めるところにしたがい、一定日現在の受益権を均等に再分割できるものとします。

## 6 償還金

償還金は、償還日において振替機関等の振替口座簿に記載または記録されている受益者(償還日以前において一部解約が行われた受益権に係る受益者を除きます。また、当該償還日以前に設定された受益権で取得申込代金支払前のため販売会社の名義で記載または記録されている受益権については原則として取得申込者として)に支払います。

## 7 質権口記載または記録の受益権の取扱いについて

振替機関等の振替口座簿の質権口に記載または記録されている受益権に係る収益分配金の支払い、一部解約の実行の請求の受け、一部解約代金および償還金の支払い等については、約款の規定によるほか、民法その他の法令等にしたがって取扱われます。

**第二部【委託会社等の情報】****第1【委託会社等の概況】****1【委託会社等の概況】****(1) 資本金の額**

2021年1月末日現在：2億円

委託会社が発行する株式の総数：20,000株(普通株式：10,000株 A種優先株式：10,000株)

発行済株式総数：1,563株(普通株式：800株 A種優先株式：763株)

最近5年間における資本金の額の増減：2018年10月10日付で2億円から14億円に増加

2018年12月7日付で14億円から2億円に減少

**(2) 委託会社の機構****経営の意思決定機構**

株主総会で選任された取締役および監査役で構成される取締役会が設置されています。取締役会は、委託会社の業務執行の基本方針を含む企業運営方針を決定し、取締役の職務の執行を監督します。また、取締役会の定めた経営方針・経営計画に基づく業務執行の意思決定(取締役会の専権事項を除く。)を行う機関として、取締役会で選任された経営会議メンバーで構成される経営会議が設置されています。代表取締役は経営会議メンバーの業務を統括し、指揮監督します。

**投資運用の意思決定機構**

運用部門、プロダクト部門およびコンプライアンス部門の代表者を主要メンバーとして構成される投資政策委員会において、投資政策の審議・決定ならびにその運用の成果および投資政策との関連での妥当性を分析します。投資政策委員会において決定された信託財産の投資政策に基づき、運用部門が運用の指図を行います。運用の指図に関する権限を外部の投資顧問会社に委託することまたは外部の投資顧問会社からの助言を受けることがあります。

**2【事業の内容及び営業の概況】**

投資信託及び投資法人に関する法律に定める投資信託委託会社である委託会社は、証券投資信託の設定を行うとともに金融商品取引法に定める金融商品取引業者としてその運用(投資運用業)を行っています。また金融商品取引法に定める投資助言・代理業、第一種金融商品取引業の一部、第二種金融商品取引業の一部および付随業務の一部を行っています。

2021年1月末日現在、委託会社が運用する投資信託財産の合計純資産総額は次のとおりです(ただし、マザーファンドを除きます)。

| 種類        | 本数  | 純資産総額(円)          |
|-----------|-----|-------------------|
| 追加型株式投資信託 | 119 | 2,031,412,670,827 |
| 単位型株式投資信託 | 26  | 86,910,886,818    |
| 合計        | 145 | 2,118,323,557,645 |

### 3【委託会社等の経理状況】

#### 1．財務諸表及び中間財務諸表の作成方法について

当社の財務諸表は、「財務諸表等の用語、様式及び作成方法に関する規則」（昭和38年大蔵省令第59号、以下「財務諸表等規則」という。）並びに同規則第2条の規定に基づき、「金融商品取引業等に関する内閣府令」（平成19年内閣府令第52号）に基づいて作成しております。

当社の中間財務諸表は、「中間財務諸表等の用語、様式及び作成方法に関する規則」（昭和52年大蔵省令第38号）並びに同規則第38条及び第57条の規定に基づき、「金融商品取引業等に関する内閣府令」（平成19年内閣府令第52号）に基づいて作成しております。

当社の財務諸表及び中間財務諸表に掲記される科目、その他の事項の金額については、千円未満の端数を切り捨てて記載しております。

#### 2．監査証明について

当社は、金融商品取引法第193条の2第1項の規定に基づき、第35期事業年度(2019年1月1日から2019年12月31日まで)の財務諸表について、P w C あらた有限責任監査法人の監査を受けております。

また、金融商品取引法第193条の2第1項の規定に基づき、第36期事業年度の中間会計期間(2020年1月1日から2020年6月30日まで)の中間財務諸表について、P w C あらた有限責任監査法人の中間監査を受けております。

## 財務諸表

## (1)【貸借対照表】

(単位：千円)

|            |   | 第34期<br>(2018年12月31日現在) | 第35期<br>(2019年12月31日現在) |
|------------|---|-------------------------|-------------------------|
| 資産の部       |   |                         |                         |
| 流動資産       |   |                         |                         |
| 現金・預金      |   | 3,711,860               | 4,506,488               |
| 前払費用       |   | 79,027                  | 78,871                  |
| 未収委託者報酬    |   | 1,685,428               | 2,295,464               |
| 未収還付法人税等   |   | 83,663                  | -                       |
| 未収収益       |   | 263,070                 | 448,435                 |
| その他        |   | 11,075                  | 13,874                  |
| 流動資産計      |   | 5,834,126               | 7,343,134               |
| 固定資産       |   |                         |                         |
| 有形固定資産     |   |                         |                         |
| 建物付属設備     | 1 | 194,447                 | 187,123                 |
| 器具備品       | 1 | 126,555                 | 122,817                 |
| 有形固定資産合計   |   | 321,002                 | 309,941                 |
| 無形固定資産     |   |                         |                         |
| ソフトウェア     |   | 50,121                  | 36,066                  |
| その他        |   | 831                     | 831                     |
| 無形固定資産合計   |   | 50,953                  | 36,898                  |
| 投資その他の資産   |   |                         |                         |
| 投資有価証券     |   | 5,190                   | 5,433                   |
| 長期差入保証金    |   | 284,554                 | 286,676                 |
| 繰延税金資産     |   | 785,394                 | 891,796                 |
| 投資その他の資産合計 |   | 1,075,138               | 1,183,907               |
| 固定資産計      |   | 1,447,094               | 1,530,747               |
| 資産合計       |   | 7,281,220               | 8,873,881               |

(単位：千円)

|        |  | 第34期<br>(2018年12月31日現在) | 第35期<br>(2019年12月31日現在) |
|--------|--|-------------------------|-------------------------|
| 負債の部   |  |                         |                         |
| 流動負債   |  |                         |                         |
| 預り金    |  | 32,961                  | 25,546                  |
| 未払金    |  |                         |                         |
| 未払手数料  |  | 907,510                 | 1,272,877               |
| その他未払金 |  | 264,097                 | 382,635                 |
| 未払法人税等 |  | -                       | 337,277                 |
| 賞与引当金  |  | 588,498                 | 1,081,528               |
| その他    |  | 103,729                 | 116,692                 |
| 流動負債合計 |  | 1,896,797               | 3,216,556               |
| 固定負債   |  |                         |                         |

|              |   |           |           |
|--------------|---|-----------|-----------|
| 長期借入金        | 2 | 2,400,000 | 2,400,000 |
| 退職給付引当金      |   | 360,643   | 140,138   |
| 資産除去債務       |   | 81,540    | 81,736    |
| 固定負債合計       |   | 2,842,183 | 2,621,875 |
| 負債合計         |   | 4,738,981 | 5,838,431 |
| 純資産の部        |   |           |           |
| 株主資本         |   |           |           |
| 資本金          |   | 200,000   | 200,000   |
| 利益剰余金        |   |           |           |
| 利益準備金        |   | 50,000    | 50,000    |
| その他利益剰余金     |   | 2,292,176 | 2,784,524 |
| 繰越利益剰余金      |   | 2,292,176 | 2,784,524 |
| 利益剰余金合計      |   | 2,342,176 | 2,834,524 |
| 株主資本合計       |   | 2,542,176 | 3,034,524 |
| 評価・換算差額等     |   |           |           |
| その他有価証券評価差額金 |   | 62        | 925       |
| 評価・換算差額等合計   |   | 62        | 925       |
| 純資産合計        |   | 2,542,239 | 3,035,449 |
| 負債・純資産合計     |   | 7,281,220 | 8,873,881 |

**(2)【損益計算書】**

(単位：千円)

|         | 第34期<br>(自 2018年1月1日<br>至 2018年12月31日) | 第35期<br>(自 2019年1月1日<br>至 2019年12月31日) |
|---------|--|--|
| 営業収益    |  |  |
| 委託者報酬   | 14,781,311                             | 16,420,074                             |
| その他営業収益 | 1,302,354                              | 1,487,877                              |
| 営業収益計   | 16,083,665                             | 17,907,952                             |
| 営業費用    |  |  |
| 支払手数料   | 9,004,895                              | 9,941,917                              |
| 広告宣伝費   | 336,376                                | 344,051                                |
| 調査費     |  |  |
| 調査費     | 163,385                                | 184,540                                |
| 委託調査費   | 1,340,587                              | 1,459,077                              |
| 委託計算費   | 394,917                                | 405,398                                |
| 営業雑経費   |  |  |
| 通信費     | 54,988                                 | 67,770                                 |
| 印刷費     | 263,151                                | 290,584                                |
| 諸会費     | 12,423                                 | 12,802                                 |
| 図書費     | 2,948                                  | 2,981                                  |
| 諸経費     | 4,528                                  | 5,831                                  |
| 営業費用計   | 11,578,202                             | 12,714,954                             |
| 一般管理費   |  |  |
| 給料      |  |  |

|              |   |           |           |
|--------------|---|-----------|-----------|
| 役員報酬         |   | 120,350   | 122,116   |
| 給料・手当        |   | 1,856,527 | 1,865,795 |
| 賞与           | 1 | 474,775   | 376,353   |
| 賞与引当金繰入      |   | 488,893   | 1,037,268 |
| 旅費交通費        |   | 127,937   | 151,720   |
| 租税公課         |   | 66,628    | 71,096    |
| 不動産賃借料       |   | 347,815   | 354,515   |
| 退職給付費用       | 2 | 236,714   | 56,799    |
| 固定資産減価償却費    |   | 73,103    | 78,558    |
| 消耗器具備品費      |   | 18,691    | 34,152    |
| 人材採用費        |   | 35,910    | 29,741    |
| 修繕維持費        |   | 32,905    | 30,152    |
| 諸経費          |   | 177,587   | 214,632   |
| 一般管理費計       |   | 4,057,841 | 4,422,905 |
| 営業利益         |   | 447,621   | 770,092   |
| 営業外収益        |   |           |           |
| 受取利息         |   | 50        | 22        |
| 法人税等還付加算金    |   | 2         | 956       |
| その他          |   | 3,046     | 1,680     |
| 営業外収益計       |   | 3,099     | 2,659     |
| 営業外費用        |   |           |           |
| 支払利息         | 3 | 10,250    | 45,625    |
| 為替差損         |   | 14,411    | -         |
| その他          |   | 2,561     | 3         |
| 営業外費用計       |   | 27,222    | 45,628    |
| 経常利益         |   | 423,498   | 727,123   |
| 税引前当期純利益     |   | 423,498   | 727,123   |
| 法人税、住民税及び事業税 |   | 79,910    | 341,559   |
| 法人税等調整額      |   | 66,756    | 106,783   |
| 法人税等合計額      |   | 146,666   | 234,775   |
| 当期純利益        |   | 276,832   | 492,347   |

**(3)【株主資本等変動計算書】**

第34期(自 2018年1月1日 至 2018年12月31日)

(千円)

|              | 株主資本      |           |           |           |        |                     |           |
|--------------|-----------|-----------|-----------|-----------|--------|---------------------|-----------|
|              | 資本金       | 資本剰余金     |           |           | 利益剰余金  |                     |           |
|              |           | 資本準備金     | その他資本剰余金  | 資本剰余金合計   | 利益準備金  | その他利益剰余金<br>繰越利益剰余金 | 利益剰余金合計   |
| 当期首残高        | 200,000   | -         | -         | -         | 50,000 | 2,171,640           | 2,221,640 |
| 当期変動額        |           |           |           |           |        |                     |           |
| 新株の発行        | 1,200,000 | 1,200,000 | -         | 1,200,000 | -      | -                   | -         |
| 資本金から剰余金への振替 | 1,200,000 | -         | 1,200,000 | 1,200,000 | -      | -                   | -         |

|                     |         |           |           |           |        |           |           |
|---------------------|---------|-----------|-----------|-----------|--------|-----------|-----------|
| 準備金から剰余金への振替        | -       | 1,200,000 | 1,200,000 | -         | -      | -         | -         |
| 自己株式の取得             | -       | -         | -         | -         | -      | -         | -         |
| 自己株式の処分             | -       | -         | 2,400,000 | 2,400,000 | -      | 156,295   | 156,295   |
| 当期純利益               | -       | -         | -         | -         | -      | 276,832   | 276,832   |
| 株主資本以外の項目の当期変動額(純額) | -       | -         | -         | -         | -      | -         | -         |
| 当期変動額合計             | -       | -         | -         | -         | -      | 120,536   | 120,536   |
| 当期末残高               | 200,000 | -         | -         | -         | 50,000 | 2,292,176 | 2,342,176 |

(千円)

|                     | 株主資本      |           | 評価・換算差額等         |                | 純資産合計     |
|---------------------|-----------|-----------|------------------|----------------|-----------|
|                     | 自己株式      | 株主資本合計    | その他有価証券<br>評価差額金 | 評価・換算<br>差額等合計 |           |
| 当期首残高               | -         | 2,421,640 | 707              | 707            | 2,422,347 |
| 当期変動額               |           |           |                  |                |           |
| 新株の発行               | -         | 2,400,000 | -                | -              | 2,400,000 |
| 資本金から剰余金への振替        | -         | -         | -                | -              | -         |
| 準備金から剰余金への振替        | -         | -         | -                | -              | -         |
| 自己株式の取得             | 2,556,295 | 2,556,295 | -                | -              | 2,556,295 |
| 自己株式の処分             | 2,556,295 | -         | -                | -              | -         |
| 当期純利益               | -         | 276,832   | -                | -              | 276,832   |
| 株主資本以外の項目の当期変動額(純額) | -         | -         | 644              | 644            | 644       |
| 当期変動額合計             | -         | 120,536   | 644              | 644            | 119,891   |
| 当期末残高               | -         | 2,542,176 | 62               | 62             | 2,542,239 |

第35期(自 2019年1月1日 至 2019年12月31日)

(千円)

|                     | 株主資本    |           |                             |                 | 株主資本<br>合計 | 評価・換算差額等                 |                | 純資産<br>合計 |
|---------------------|---------|-----------|-----------------------------|-----------------|------------|--------------------------|----------------|-----------|
|                     | 資本金     | 利益剰余金     |                             | 利益<br>剰余金<br>合計 |            | その他<br>有価証券<br>評価<br>差額金 | 評価・換算<br>差額等合計 |           |
|                     |         | 利益<br>準備金 | その他利益<br>剰余金<br>繰越利益<br>剰余金 |                 |            |                          |                |           |
| 当期首残高               | 200,000 | 50,000    | 2,292,176                   | 2,342,176       | 2,542,176  | 62                       | 62             | 2,542,239 |
| 当期変動額               |         |           |                             |                 |            |                          |                |           |
| 当期純利益               | -       | -         | 492,347                     | 492,347         | 492,347    | -                        | -              | 492,347   |
| 株主資本以外の項目の当期変動額(純額) | -       | -         | -                           | -               | -          | 862                      | 862            | 862       |
| 当期変動額合計             | -       | -         | 492,347                     | 492,347         | 492,347    | 862                      | 862            | 493,209   |
| 当期末残高               | 200,000 | 50,000    | 2,784,524                   | 2,834,524       | 3,034,524  | 925                      | 925            | 3,035,449 |

重要な会計方針



| 区分                         |   |
|----------------------------|---|
| 1. 有価証券の評価基準及び評価方法         | (1) 其他有価証券<br>時価のあるもの<br>決算日の市場価格等に基づく時価法(評価差額は全部純資産直入法により処理し、売却原価は移動平均法により算定)を採用しております。  |
| 2. 固定資産の減価償却の方法            | (1) 有形固定資産(リース資産を除く)<br>定額法により償却しております。<br>(2) 無形固定資産(リース資産を除く)<br>定額法により償却しております。<br>なお、自社利用のソフトウェアについては、社内における利用可能期間(5年)に基づく定額法により償却しております。   |
| 3. 外貨建の資産又は負債の本邦通貨への換算基準   | 外貨建金銭債権債務は、決算日の直物為替相場により円貨に換算し、換算差額は損益として処理しております。  |
| 4. 引当金の計上基準                | (1) 貸倒引当金<br>債権等の貸倒れによる損失に備えるため、一般債権については貸倒実績率により算出した額を計上しております。貸倒懸念債権等はありません。<br>(2) 賞与引当金<br>従業員に支給する賞与の支払いに充てるため、支出見込額の当期負担分を計上しております。<br>(3) 退職給付引当金<br>従業員及び役員の退職金に充てるため、当期末における退職給付債務及び年金資産の見込額に基づき計上しております。退職給付見込額を当期までの期間に帰属させる方法については、給付算定式基準によっております。過去勤務費用及び数理計算上の差異は、その発生年度に一括損益処理しております。 |
| 5. その他財務諸表作成のための基本となる重要な事項 | (1) 消費税等の会計処理<br>消費税及び地方消費税の会計処理は、税抜方式によっております。   |

#### 未適用の会計基準等

##### 1. 収益認識に関する会計基準等

- ・「収益認識に関する会計基準」(企業会計基準第29号 平成30年3月30日 企業会計基準委員会)
- ・「収益認識に関する会計基準の適用指針」(企業会計基準適用指針第30号 平成30年3月30日 企業会計基準委員会)

#### (1) 概要

国際会計基準審議会(IASB)及び米国財務会計基準審議会(FASB)は、共同して収益認識に関する包括的な会計基準の開発を行い、2014年5月に「顧客との契約から生じる収益」(IASBにおいてはIFRS第15号、FASBにおいてはTopic606)を公表しており、IFRS第15号は2018年1月1日以降開始する事業年度から、Topic606は2017年12月15日より後に開始する事業年度から適用される状況を踏まえ、企業会計基準委員会において、収益認識に関する包括的な会計基準が開発され、適用指針とあわせて公表されたものです。

企業会計基準委員会の収益認識に関する会計基準の開発に当たって基本的な方針として、IFRS第15号と整合性を図る便宜の1つである財務諸表間の比較可能性の観点から、IFRS第15号の基本的な原則を取り入れることを出発点とし、会計基準を定めることとされ、また、これまで我が国で行われてきた実務等に配慮すべき事項がある場合は、比較可能性を損なわせない範囲で代替的な取り扱いを追加することとされております。

#### (2) 適用予定日

2022年12月期の期首から適用します。

#### (3) 当該会計基準等の適用による影響

「収益認識に関する会計基準」等の適用による財務諸表に与える影響額については、現時点で評価中であります。

##### 2. 時価の算定に関する会計基準等

- ・「時価の算定に関する会計基準」(企業会計基準第30号 令和1年7月4日 企業会計基準委員会)

- ・「時価の算定に関する会計基準の適用指針」(企業会計基準適用指針第31号 令和1年7月4日 企業会計基準委員会)

## (1)概要

国際会計基準審議会(IASB)及び米国財務会計基準審議会(FASB)は、公正価値測定に関して会計基準の開発を行い、2011年5月に「公正価値測定」(IASBにおいてはIFRS第13号、FASBにおいてはTopic820)を公表しており、IFRS第13号は2013年1月1日以降開始する事業年度から、Topic820は2011年12月15日より後に開始する事業年度から適用される状況を踏まえ、企業会計基準委員会において、収益認識に関する包括的な会計基準が開発され、適用指針とあわせて公表されたものです。

企業会計基準委員会の時価の算定に関する会計基準の開発に当たっての基本的な方針として、IFRS第13号の定めを基本的にすべて取り入れることとされています。ただし、これまで我が国で行われてきた実務等に配慮し、財務諸表の比較可能性を大きく損なわせない範囲で、個別事項に対するその他の取扱いを定めることとされています。

## (2)適用予定日

2022年12月期の期首から適用します。

## (3)当該会計基準等の適用による影響

「時価の算定に関する会計基準」等の適用による財務諸表に与える影響額については、現時点で評価中であります。

## 表示方法の変更

(「『税効果会計に係る会計基準』の一部改正」の適用に伴う変更)

「『税効果会計に係る会計基準』の一部改正」(企業会計基準第28号 平成30年2月16日。以下「税効果会計基準一部改正」という。)を当会計年度の期首から適用し、繰延税金資産は投資その他の資産の区分に表示し、繰延税金負債は固定負債の区分に表示する方法に変更するとともに、税効果会計関係注記を変更しました。

この結果、前会計年度の貸借対照表において、「流動資産」の「繰延税金資産」253,349千円を「投資その他の資産」の「繰延税金資産」785,394千円に含めて表示しております。

## 注記事項

## (貸借対照表関係)

| 第34期<br>(2018年12月31日現在)      | 第35期<br>(2019年12月31日現在)      |
|------------------------------|------------------------------|
| 1 有形固定資産の減価償却累計額             | 1 有形固定資産の減価償却累計額             |
| 建物付属設備 298,168千円             | 建物付属設備 321,546千円             |
| 器具備品 335,627千円               | 器具備品 285,681千円               |
| 2 関係会社に対する資産及び負債には次のものがあります。 | 2 関係会社に対する資産及び負債には次のものがあります。 |
| 長期借入金 2,400,000千円            | 長期借入金 2,400,000千円            |

## (損益計算書関係)

| 第34期<br>自 2018年1月1日<br>至 2018年12月31日 | 第35期<br>自 2019年1月1日<br>至 2019年12月31日 |
|--------------------------------------|--------------------------------------|
| 1 従業員及び役員の賞与であります。                   | 1 従業員及び役員の賞与であります。                   |
| 2 従業員及び役員の退職給付費用であります。               | 2 従業員及び役員の退職給付費用であります。               |
| 3 関係会社との取引に係るものが次のとおり含まれております。       | 3 関係会社との取引に係るものが次のとおり含まれております。       |
| 支払利息 10,250千円                        | 支払利息 45,625千円                        |

## (株主資本等変動計算書関係)

第34期(自 2018年1月1日 至 2018年12月31日)

## 1. 発行済株式の種類及び総数に関する事項

|                | 第34期事業年度期首<br>株式数<br>(株) | 第34期<br>増加株式数<br>(株) | 第34期<br>減少株式数<br>(株) | 第34期事業年度末<br>株式数<br>(株) |
|----------------|--------------------------|----------------------|----------------------|-------------------------|
| 発行済株式          |                          |                      |                      |                         |
| 普通株式           | 800                      | -                    | -                    | 800                     |
| A種優先株式 (注1)    | -                        | 763                  | -                    | 763                     |
| 合計             | 800                      | 763                  | -                    | 1,563                   |
| 自己株式           |                          |                      |                      |                         |
| 普通株式 (注2),(注3) | -                        | 800                  | 800                  | -                       |
| 合計             | -                        | 800                  | 800                  | -                       |

(注1) A種優先株式の発行済株式総数の増加763株は、第三者割当による関係会社に対する新株の発行による増加であります。

(注2) 普通株式の自己株式の株式数の増加800株は、取締役会決議による普通株式の自己株式の取得による増加であります。

(注3) 普通株式の自己株式の株式数の減少800株は、取締役会決議による普通株式の自己株式の処分による減少であります。

## 2. 配当に関する事項

## (1) 配当金支払額

該当事項はありません。

## (2) 基準日が当期に属する配当のうち、配当の効力発生日が翌期となるもの

該当事項はありません。

第35期(自 2019年1月1日 至 2019年12月31日)

## 1. 発行済株式の種類及び総数に関する事項

|        | 第35期事業年度期首<br>株式数<br>(株) | 第35期<br>増加株式数<br>(株) | 第35期<br>減少株式数<br>(株) | 第35期事業年度末<br>株式数<br>(株) |
|--------|--------------------------|----------------------|----------------------|-------------------------|
| 発行済株式  |                          |                      |                      |                         |
| 普通株式   | 800                      | -                    | -                    | 800                     |
| A種優先株式 | 763                      | -                    | -                    | 763                     |
| 合計     | 1,563                    | -                    | -                    | 1,563                   |

## 2. 配当に関する事項

## (1) 配当金支払額

該当事項はありません。

## (2) 基準日が当期に属する配当のうち、配当の効力発生日が翌期となるもの

該当事項はありません。

## (リース取引関係)

第34期(自 2018年1月1日 至 2018年12月31日)

## 1. ファイナンス・リース取引(借主側)

該当事項はありません。

## 2. オペレーティング・リース取引

オペレーティング・リース取引のうち解約不能のものに係る未経過リース料

|     |           |
|-----|-----------|
| 1年内 | 285,575千円 |
| 1年超 | 284,085千円 |
| 合計  | 569,660千円 |

第35期(自 2019年1月1日 至 2019年12月31日)

### 1. ファイナンス・リース取引(借主側)

該当事項はありません。

### 2. オペレーティング・リース取引

オペレーティング・リース取引のうち解約不能のものに係る未経過リース料

|     |           |
|-----|-----------|
| 1年内 | 286,741千円 |
| 1年超 | 72,791千円  |
| 合計  | 359,533千円 |

(金融商品に関する注記)

第34期(自 2018年1月1日 至 2018年12月31日)

### 1. 金融商品の状況に関する事項

#### (1) 金融商品に対する取組方針

余剰資金については銀行預金(当座預金、普通預金、定期預金又は信託預金等)で運用しております。

#### (2) 金融商品の内容及び当該金融商品に係るリスク

銀行預金は、本邦銀行に預け入れているものがあります。本邦銀行に預け入れているものは、その元本が預金保険制度の対象となっております。

営業債権である未収委託者報酬は、信託銀行により分別保管されている投資信託の信託財産から直接支弁されるので信用リスクは発生せず、また投資信託の決算日までに信託財産が減少し委託者報酬が支払えなくなるというマーケットリスクは非常に低いものと考えております。

営業債務である未払手数料は、回収不能となるリスクの非常に低い委託者報酬の入金後、これを原資に支払いをおこなうので、支払不能となる流動性リスクは非常に低いものと考えております。また、その他未払金については、その債務を履行するに十分な即時引出し可能な決済性預金を保有していることから、流動性不足はないものと考えております。

長期借入金は、返済日は最長で決算日後9年であります。固定金利の為、金利の変動リスクはございません。

#### (3) 金融商品に係るリスク管理体制

当社は本邦銀行における預金を預金保険制度の保険対象範囲に限定して信用リスクの軽減を図っており、その状況は代表取締役およびピクテグループファイナンスに報告されモニタリングされています。

### 2. 金融商品の時価等に関する事項

(1) 2018年12月31日における金融商品の貸借対照表計上額、時価およびこれらの差額は次のとおりであります。

(千円)

|         | 貸借対照表計上額  | 時価        | 差額 |
|---------|-----------|-----------|----|
| 現金・預金   | 3,711,860 | 3,711,860 | -  |
| 未収委託者報酬 | 1,685,428 | 1,685,428 | -  |
| 未払手数料   | 907,510   | 907,510   | -  |
| その他未払金  | 264,097   | 264,097   | -  |

|       |           |           |        |
|-------|-----------|-----------|--------|
| 長期借入金 | 2,400,000 | 2,420,336 | 20,336 |
|-------|-----------|-----------|--------|

(2) 金融商品の時価の算定方法

現金・預金、未収委託者報酬及び未払金といった当社の金融商品は短期決済されるものなので、時価は帳簿価額にほぼ等しくなっております。したがって時価は当該帳簿価額によっております。

長期借入金の時価は、元金利の合計額を、同様の新規借入を行った場合に想定される利率で割り引いた現在価値により算定しております。

(3) 長期差入保証金(貸借対照表計上額284,554千円)は、本社オフィス等の不動産賃借契約に基づき差し入れた敷金等であり、市場価格がなく、時価を把握することが極めて困難と認められるため、上記の表には含めておりません。

(4) 金銭債権の償還予定額は次のとおりであります。

(千円)

|         | 1年以内      | 1年超<br>2年以内 | 2年超<br>3年以内 | 3年超<br>4年以内 | 4年超<br>5年以内 | 5年超 |
|---------|-----------|-------------|-------------|-------------|-------------|-----|
| 現金・預金   | 3,711,860 | -           | -           | -           | -           | -   |
| 未収委託者報酬 | 1,685,428 | -           | -           | -           | -           | -   |

(5) 長期借入金の決算日後の返済予定額は次のとおりであります。

(千円)

|       | 1年以内 | 1年超<br>2年以内 | 2年超<br>3年以内 | 3年超<br>4年以内 | 4年超<br>5年以内 | 5年超       |
|-------|------|-------------|-------------|-------------|-------------|-----------|
| 長期借入金 | -    | -           | -           | -           | 1,200,000   | 1,200,000 |

第35期(自 2019年1月1日 至 2019年12月31日)

1. 金融商品の状況に関する事項

(1) 金融商品に対する取組方針

余剰資金については銀行預金(当座預金、普通預金、定期預金又は信託預金等)で運用しております。

(2) 金融商品の内容及び当該金融商品に係るリスク

銀行預金は、本邦銀行に預け入れているものがあります。本邦銀行に預け入れているものは、その元本が預金保険制度の対象となっております。

営業債権である未収委託者報酬は、信託銀行により分別保管されている投資信託の信託財産から直接支弁されるので信用リスクは発生せず、また投資信託の決算日までに信託財産が減少し委託者報酬が支払えなくなるというマーケットリスクは非常に低いものと考えております。

営業債務である未払手数料は、回収不能となるリスクの非常に低い委託者報酬の入金後、これを原資に支払いをおこなうので、支払不能となる流動性リスクは非常に低いものと考えております。また、その他未払金については、その債務を履行するに十分な即時引出し可能な決済性預金を保有していることから、流動性不足はないものと考えております。

長期借入金は、返済日は最長で決算日後8年であります。固定金利の為、金利の変動リスクはございません。

(3) 金融商品に係るリスク管理体制

当社は本邦銀行における預金を預金保険制度の保険対象範囲に限定して信用リスクの軽減を図っており、その状況は代表取締役およびビクテグループファイナンスに報告されモニタリングされています。

2. 金融商品の時価等に関する事項

(1) 2019年12月31日における金融商品の貸借対照表計上額、時価およびこれらの差額は次のとおりであります。

(千円)

|         | 貸借対照表計上額  | 時価        | 差額     |
|---------|-----------|-----------|--------|
| 現金・預金   | 4,506,488 | 4,506,488 | -      |
| 未収委託者報酬 | 2,295,464 | 2,295,464 | -      |
| 未払手数料   | 1,272,877 | 1,272,877 | -      |
| その他未払金  | 382,635   | 382,635   | -      |
| 長期借入金   | 2,400,000 | 2,474,183 | 74,183 |

## (2) 金融商品の時価の算定方法

現金・預金、未収委託者報酬及び未払金といった当社の金融商品は短期決済されるものなので、時価は帳簿価額にほぼ等しくなっております。したがって時価は当該帳簿価額によっております。

長期借入金の時価は、元金利の合計額を、同様の新規借入を行った場合に想定される利率で割り引いた現在価値により算定しております。

(3) 長期差入保証金(貸借対照表計上額286,676千円)は、本社オフィス等の不動産賃借契約に基づき差し入れた敷金等であり、市場価格がなく、時価を把握することが極めて困難と認められるため、上記の表には含めておりません。

(4) 金銭債権の償還予定額は次のとおりであります。

(千円)

|         | 1年以内      | 1年超<br>2年以内 | 2年超<br>3年以内 | 3年超<br>4年以内 | 4年超<br>5年以内 | 5年超 |
|---------|-----------|-------------|-------------|-------------|-------------|-----|
| 現金・預金   | 4,506,488 | -           | -           | -           | -           | -   |
| 未収委託者報酬 | 2,295,464 | -           | -           | -           | -           | -   |

(5) 長期借入金の決算日後の返済予定額は次のとおりであります。

(千円)

|       | 1年以内 | 1年超<br>2年以内 | 2年超<br>3年以内 | 3年超<br>4年以内 | 4年超<br>5年以内 | 5年超       |
|-------|------|-------------|-------------|-------------|-------------|-----------|
| 長期借入金 | -    | -           | -           | 1,200,000   | -           | 1,200,000 |

## (有価証券関係)

第34期(2018年12月31日現在)

## 1. その他有価証券で時価のあるもの

(千円)

| 区分                   | 種類       | 取得原価  | 貸借対照表計上額 | 差額  |
|----------------------|----------|-------|----------|-----|
| 貸借対照表計上額が取得原価を超えるもの  | 投資信託受益証券 | 700   | 1,367    | 667 |
|                      | 小計       | 700   | 1,367    | 667 |
| 貸借対照表計上額が取得原価を超えないもの | 投資信託受益証券 | 4,400 | 3,822    | 577 |
|                      | 小計       | 4,400 | 3,822    | 577 |
| 合計                   |          | 5,100 | 5,190    | 90  |

## 2. 当期中に売却されたその他有価証券(自 2018年1月1日 至 2018年12月31日)

該当事項はありません。

第35期(2019年12月31日現在)

## 1. その他有価証券で時価のあるもの

(千円)

| 区分                   | 種類       | 取得原価  | 貸借対照表計上額 | 差額    |
|----------------------|----------|-------|----------|-------|
| 貸借対照表計上額が取得原価を超えるもの  | 投資信託受益証券 | 3,800 | 5,178    | 1,378 |
|                      | 小計       | 3,800 | 5,178    | 1,378 |
| 貸借対照表計上額が取得原価を超えないもの | 投資信託受益証券 | 300   | 254      | 45    |
|                      | 小計       | 300   | 254      | 45    |
| 合計                   |          | 4,100 | 5,433    | 1,333 |

## 2. 当期中に売却されたその他有価証券(自 2019年1月1日 至 2019年12月31日)

該当事項はありません。

## (デリバティブ取引関係)

第34期(自 2018年1月1日 至 2018年12月31日)

当社は、デリバティブ取引を行っていないため、該当事項はありません。

第35期(自 2019年1月1日 至 2019年12月31日)

当社は、デリバティブ取引を行っていないため、該当事項はありません。

## (退職給付関係)

第34期(自 2018年1月1日 至 2018年12月31日)

## 1. 採用している退職給付制度の概要

当社は、従業員及び役員の退職給付に充てるため、積立型の確定給付制度及び確定拠出制度を採用しております。確定給付企業年金制度では、給与と勤務期間に基づいた一時金を支給しております。

## 2. 退職給付制度

## (1) 退職給付債務の期首残高と期末残高の調整表

|              | (千円)      |
|--------------|-----------|
| 退職給付債務の期首残高  | 1,607,639 |
| 勤務費用         | 62,802    |
| 利息費用         | 4,754     |
| 数理計算上の差異の発生額 | 6,340     |
| 退職給付の支払額     | 80,089    |
| 退職給付債務の期末残高  | 1,601,447 |

## (2) 年金資産の期首残高と期末残高との調整表

|              | (千円)      |
|--------------|-----------|
| 年金資産の期首残高    | 1,305,358 |
| 期待運用収益       | 13,053    |
| 数理計算上の差異の発生額 | 69,618    |
| 事業主からの拠出額    | 7,988     |
| 年金資産の期末残高    | 1,240,804 |

## (3) 退職給付債務及び年金資産の期末残高と貸借対照表に計上された退職給付引当金の調整表

|                     | (千円)      |
|---------------------|-----------|
| 積立型制度の退職給付債務        | 1,601,447 |
| 年金資産                | 1,240,804 |
| 貸借対照表に計上された負債と資産の純額 | 360,643   |

## (4) 退職給付費用及びその内訳項目の金額

|                        | (千円)           |
|------------------------|----------------|
| 勤務費用                   | 62,802         |
| 利息費用                   | 4,754          |
| 期待運用収益                 | 13,053         |
| 数理計算上の差異の費用処理額         | 75,959         |
| <b>退職給付制度に係る退職給付費用</b> | <b>130,463</b> |

## (5) 年金資産に関する事項

## 年金資産の主な内訳

年金資産合計に対する主な分類ごとの比率は、以下のとおりであります。

|            |                |
|------------|----------------|
| 証券投資信託受益証券 | 16.08%         |
| 投資証券       | 34.05%         |
| 株式         | 6.52%          |
| その他        | 43.35%         |
| <b>合計</b>  | <b>100.00%</b> |

(注) 年金資産は全て企業年金制度に対して設定した退職給付信託であります。

## 長期期待運用収益率の設定方法

年金資産の長期期待運用収益率を決定するため、現在及び予想される年金資産の配分と、年金資産を構成する多様な資産からの現在及び将来期待される長期の収益率を考慮しております。

## (6) 数理計算上の計算基礎に関する事項

当期末における主要な数理計算上の計算基礎

|           |       |
|-----------|-------|
| 割引率       | 0.30% |
| 長期期待運用収益率 | 1.00% |

## 3. 確定拠出制度

当社の確定拠出制度への要拠出額は106,250千円であります。

第35期(自 2019年1月1日 至 2019年12月31日)

## 1. 採用している退職給付制度の概要

当社は、従業員及び役員の退職給付に充てるため、積立型の確定給付制度及び確定拠出制度を採用しております。確定給付企業年金制度では、給与と勤務期間に基づいた一時金を支給しております。

## 2. 退職給付制度

## (1) 退職給付債務の期首残高と期末残高の調整表

|                    | (千円)             |
|--------------------|------------------|
| 退職給付債務の期首残高        | 1,601,447        |
| 勤務費用               | 66,365           |
| 利息費用               | 4,759            |
| 数理計算上の差異の発生額       | 5,656            |
| 退職給付の支払額           | 179,335          |
| <b>退職給付債務の期末残高</b> | <b>1,498,893</b> |

## (2) 年金資産の期首残高と期末残高の調整表

|                  | (千円)             |
|------------------|------------------|
| 年金資産の期首残高        | 1,240,804        |
| 期待運用収益           | 12,408           |
| 数理計算上の差異の発生額     | 111,751          |
| 事業主からの拠出額        | 6,209            |
| <b>年金資産の期末残高</b> | <b>1,358,755</b> |



## (3)退職給付債務及び年金資産の期末残高と貸借対照表に計上された退職給付引当金の調整表

|                     | (千円)      |
|---------------------|-----------|
| 積立型制度の退職給付債務        | 1,498,893 |
| 年金資産                | 1,358,755 |
| 貸借対照表に計上された負債と資産の純額 | 140,138   |

## (4)退職給付費用及びその内訳項目の金額

|                 | (千円)    |
|-----------------|---------|
| 勤務費用            | 66,365  |
| 利息費用            | 4,759   |
| 期待運用収益          | 12,408  |
| 数理計算上の差異の費用処理額  | 106,095 |
| 退職給付制度に係る退職給付費用 | 47,378  |

## (5)年金資産に関する事項

## 年金資産の主な内訳

年金資産合計に対する主な分類ごとの比率は、以下のとおりであります。

|            |         |
|------------|---------|
| 証券投資信託受益証券 | 17.71%  |
| 投資証券       | 43.22%  |
| 株式         | 13.33%  |
| その他        | 25.74%  |
| 合計         | 100.00% |

(注)年金資産は全て企業年金制度に対して設定した退職給付信託であります。

## 長期期待運用収益率の設定方法

年金資産の長期期待運用収益率を決定するため、現在及び予想される年金資産の配分と、年金資産を構成する多様な資産からの現在及び将来期待される長期の収益率を考慮しております。

## (6)数理計算上の計算基礎に関する事項

当期末における主要な数理計算上の計算基礎

|           |       |
|-----------|-------|
| 割引率       | 0.20% |
| 長期期待運用収益率 | 1.00% |

## 3. 確定拠出制度

当社の確定拠出制度への要拠出額は104,177千円であります。

## (税効果会計関係)

## 1. 繰延税金資産の発生的主要原因別の内訳

(千円)

| 区分               | 第34期<br>(2018年12月31日現在) | 第35期<br>(2019年12月31日現在) |
|------------------|-------------------------|-------------------------|
| 繰延税金資産           |                         |                         |
| 退職給付引当金損金算入限度超過額 | 481,703                 | 413,335                 |
| 未払事業税否認          | 1,571                   | 22,730                  |
| 未確定債務            | 28,714                  | 23,507                  |
| 賞与引当金損金算入限度超過額   | 189,701                 | 342,285                 |
| 資産除去債務           | 19,967                  | 20,969                  |
| その他              | 63,763                  | 69,376                  |
| 繰延税金資産小計         | 785,421                 | 892,205                 |
| 繰延税金負債           |                         |                         |

|              |         |         |
|--------------|---------|---------|
| その他有価証券評価差額  | 27      | 408     |
| 繰延税金負債小計     | 27      | 408     |
| 繰延税金資産合計(純額) | 785,394 | 891,796 |

## 2. 法定実効税率と税効果会計適用後の法人税等の負担率との差異の原因となった主な項目別の内訳

| 第34期<br>(2018年12月31日現在) |        | 第35期<br>(2019年12月31日現在) |        |
|-------------------------|--------|-------------------------|--------|
| 法定実効税率                  | 30.86% | 法定実効税率                  | 30.62% |
| (調整)                    |        | (調整)                    |        |
| 交際費等永久に損金算入されない項目       | 3.10%  | 交際費等永久に損金算入されない項目       | 1.45%  |
| 住民税均等割                  | 0.89%  | 住民税均等割                  | 0.16%  |
| 税額控除                    | 1.43%  |                         |        |
| その他                     | 1.20%  | その他                     | 0.06%  |
| 税効果会計適用後の法人税等の負担率       | 34.63% | 税効果会計適用後の法人税等の負担率       | 32.29% |

## (資産除去債務関係)

第34期(2018年12月31日現在)

資産除去債務のうち貸借対照表に計上しているもの

## 1. 当該資産除去債務の概要

- (1) 東京本社事務所用ビルの不動産賃借契約に伴う原状回復費用であります。
- (2) 大阪連絡事務所用ビルの不動産賃借契約に伴う原状回復費用であります。

## 2. 当該資産除去債務の金額と算定方法

## (1) 東京本社事務所用ビル

使用見込期間を取得から10年と見積り、割引率は1.13%を使用して資産除去債務の金額を計算しております。増床部分は使用見込期間を取得から10年と見積り、割引率は0.53%を使用して資産除去債務の金額を計算しております。

## (2) 大阪連絡事務所用ビル

使用見込期間を取得から10年と見積り、割引率は0.96%を使用して資産除去債務の金額を計算しております。

## 3. 当期における当該資産除去債務の総額の増減

|                 |          |
|-----------------|----------|
| 期首残高            | 81,345千円 |
| 有形固定資産の取得に伴う増加額 | -        |
| 時の経過による調整額      | 194千円    |
| 資産除去債務の履行による減少額 | -        |
| 期末残高            | 81,540千円 |

第35期(2019年12月31日現在)

資産除去債務のうち貸借対照表に計上しているもの

## 1. 当該資産除去債務の概要

- (1) 東京本社事務所用ビルの不動産賃借契約に伴う原状回復費用であります。
- (2) 大阪連絡事務所用ビルの不動産賃借契約に伴う原状回復費用であります。

## 2. 当該資産除去債務の金額と算定方法

## (1) 東京本社事務所用ビル

使用見込期間を取得から10年と見積り、割引率は1.13%を使用して資産除去債務の金額を計算しております。増床部分は使用見込期間を取得から10年と見積り、割引率は0.53%を使用して資産除去債務の金額を計算しております。

(2)大阪連絡事務所用ビル

使用見込期間を取得から10年と見積り、割引率は0.96%を使用して資産除去債務の金額を計算しております。

3. 当期における当該資産除去債務の総額の増減

|                 |          |
|-----------------|----------|
| 期首残高            | 81,540千円 |
| 有形固定資産の取得に伴う増加額 | -        |
| 時の経過による調整額      | 196千円    |
| 資産除去債務の履行による減少額 | -        |
| 期末残高            | 81,736千円 |

(セグメント情報等)

第34期(自 2018年1月1日 至 2018年12月31日)

1. セグメント情報

当社は、投資運用業及び投資助言代理業の単一セグメントを報告セグメントとしております。従いまして、開示対象となるセグメントはありませんので、記載を省略しております。

2. 関連情報

(1)製品及びサービスごとの情報

|            | 投資信託委託業      | 投資顧問業     | その他       | 合計           |
|------------|--------------|-----------|-----------|--------------|
| 外部顧客への営業収益 | 14,781,311千円 | 579,781千円 | 722,573千円 | 16,083,665千円 |

(2)地域ごとの情報

営業収益

本邦外部顧客への営業収益が営業収益総額の90%を超えるため、記載を省略しております。

有形固定資産

本邦に所在している有形固定資産の金額が貸借対照表の有形固定資産の金額の90%を超えるため、記載を省略しております。

(3)主要な顧客ごとの情報

営業収益の10%以上を占める単一顧客が存在しないため、記載を省略しております。

第35期(自 2019年1月1日 至 2019年12月31日)

1. セグメント情報

当社は、投資運用業及び投資助言代理業の単一セグメントを報告セグメントとしております。従いまして、開示対象となるセグメントはありませんので、記載を省略しております。

2. 関連情報

(1)製品及びサービスごとの情報

|            | 投資信託委託業      | 投資顧問業     | その他         | 合計           |
|------------|--------------|-----------|-------------|--------------|
| 外部顧客への営業収益 | 16,420,074千円 | 421,864千円 | 1,066,013千円 | 17,907,952千円 |

(2)地域ごとの情報

営業収益

本邦外部顧客への営業収益が営業収益総額の90%を超えるため、記載を省略しております。

## 有形固定資産

本邦に所在している有形固定資産の金額が貸借対照表の有形固定資産の金額の90%を超えるため、記載を省略しております。

## (3) 主要な顧客ごとの情報

営業収益の10%以上を占める単一顧客が存在しないため、記載を省略しております。

## (関連当事者との取引関係)

第34期(自 2018年1月1日 至 2018年12月31日)

## 1. 関連当事者との取引

## (1) 財務諸表提出会社の親会社

| 種類          | 会社等の名称                                   | 所在地           | 資本金又は出資金       | 事業の内容又は職業    | 議決権等の被所有割合 | 関連当事者との関係                   | 取引の内容                       | 取引金額(千円)  | 科目        | 期末残高(千円)  |
|-------------|--|---------------|----------------|--------------|------------|-----------------------------|-----------------------------|-----------|-----------|-----------|
| 親会社         | ビクテ<br>アンド<br>シー<br>グループ<br>エスシーエー       | スイス、<br>ジュネーブ | CHF148,500,000 | グループ<br>管理会社 | 間接100%     | グループ会社管理<br>に関するサービスの<br>提供 | コーディネー<br>ション手数料<br>の支払(注1) | 60,347    | 未払金       | -         |
| 親会社<br>(注7) | ビクテ<br>アセット<br>マネジメント<br>ホールディング<br>エスエー | スイス、<br>ジュネーブ | CHF40,000,000  | グループ<br>管理会社 | 直接100%     | 資金の提供                       | 第三者割当に<br>よる優先出資<br>の発行(注2) | 2,400,000 | -         | -         |
|             |  |               |                |              |            |                             | 長期借入金<br>の借入(注3)            | 2,400,000 | 長期<br>借入金 | 2,400,000 |
|             |  |               |                |              |            |                             | 自己株式の<br>処分(注4)             | -         | -         | -         |
|             |  |               |                |              |            |                             | 利息の支払<br>(注5)               | 10,250    | 未払金       | 10,250    |
| 親会社<br>(注7) | ビクテ<br>アジア<br>プライベート<br>リミテッド            | シンガ<br>ポール    | CHF1,000,000   | グループ<br>管理会社 | 直接100%     | 資金の提供                       | 自己株式の<br>取得(注6)             | 2,556,295 | -         | -         |

## (2) 財務諸表提出会社と同一の親会社を持つ会社

| 種類                  | 会社等の名称                          | 所在地           | 資本金又は出資金      | 事業の内容又は職業  | 議決権等の被所有割合 | 関連当事者との関係                            | 取引の内容                  | 取引金額(千円)  | 科目       | 期末残高(千円) |
|---------------------|---------------------------------|---------------|---------------|------------|------------|--------------------------------------|------------------------|-----------|----------|----------|
| 同一の<br>親会社を<br>持つ会社 | ビクテ<br>アセット<br>マネージメント<br>エスエー  | スイス、<br>ジュネーブ | CHF21,000,000 | 資産運用<br>会社 | -          | 投資運用の委託<br>契約<br>投資運用に関する<br>サービスの提供 | 運用手数料<br>の支払(注8)       | 1,011,629 | 未払金      | 83,539   |
|                     |                                 |               |               |            |            |                                      | 運用手数料<br>の受取(注8)       | 145,652   | 未収<br>収益 | 12,188   |
|                     |                                 |               |               |            |            |                                      | 翻訳事務<br>手数料の受取<br>(注9) | 60,499    | 未収<br>収益 | 48,263   |
| 同一の<br>親会社を<br>持つ会社 | ビクテ<br>アセット<br>マネージメント<br>リミテッド | 英国、<br>ロンドン   | GBP45,000,000 | 資産運用<br>会社 | -          | 投資運用の委託<br>契約<br>投資運用に関する<br>サービスの提供 | 運用手数料<br>の支払(注8)       | 253,677   | 未払金      | 47,947   |
|                     |                                 |               |               |            |            |                                      | 翻訳事務<br>手数料の受取<br>(注9) | 1,448     | 未収<br>収益 | -        |

|             |   |         |               |        |   |   |                            |         |          |        |
|-------------|---|---------|---------------|--------|---|---|----------------------------|---------|----------|--------|
| 同一の親会社を持つ会社 | ピクテ<br>アセット<br>マネージメント<br>(ヨーロッパ)<br>エスエー | ルクセンブルグ | CHF8,750,000  | 資産運用会社 | - | 投資運用の委託<br>契約<br>投資運用に関する<br>サービスの提供<br>役員の兼任 | 運用手数料<br>の支払(注8)           | 75,280  | 未払金      | 9,884  |
|             |   |         |               |        |   |   | 運用手数料<br>の受取(注8)           | 314,207 | 未収<br>収益 | 30,753 |
|             |   |         |               |        |   |   | 翻訳事務<br>手数料の受取<br>(注9)     | 54,217  | 未収<br>収益 | -      |
| 同一の親会社を持つ会社 | ピクテ<br>アセット<br>マネージメント<br>(ホンコン)<br>リミテッド | 香港      | HKD30,000,000 | 資産運用会社 | - | 投資運用に関する<br>サービスの提供                           | トレーディング<br>手数料の支払<br>(注10) | 31,773  | 未収<br>収益 | 18,949 |

## 取引条件及び取引条件の決定方針等

(注1) コーディネーション手数料については、関連会社間の契約に基づき、決定しております。

(注2) 第三者割当による優先出資の発行については、株主総会での決議に基づき、決定しております。

(注3) 長期借入金については、関係会社間の契約に基づき、決定しております。

(注4) 自己株式の処分については、株主総会での決議に基づき、決定しております。

(注5) 支払利息については、関連会社間の契約に基づき、決定しております。

(注6) 自己株式の取得については、株主総会での決議に基づき、決定しております。

(注7) 2018年12月13日付で当社の親会社はピクテ アジア プライベート リミテッドからピクテ アセット マネージメント ホールディング エスエーへ異動しております。

(注8) 運用手数料についてはファンド毎の契約運用資産に一定比率を乗じて決定しております。

(注9) 翻訳事務手数料については、関連会社間の契約に基づき、決定しております。

(注10) トレーディング手数料については、関連会社間の契約に基づき、決定しております。

## 2. 親会社又は重要な関連会社に関する注記

## (1) 親会社情報

ピクテ アンド シー グループ エスエー(非上場)

ピクテ アセット マネージメント ホールディング エスエー(非上場)

## (2) 重要な関連会社の要約財務情報

重要な関連会社はありません。

第35期(自 2019年1月1日 至 2019年12月31日)

## 1. 関連当事者との取引

## (1) 財務諸表提出会社の親会社

| 種類          | 会社等の名称                                    | 所在地           | 資本金又は<br>出資金   | 事業の<br>内容<br>又は職業 | 議決権等の<br>被所有割合 | 関連当事者<br>との関係               | 取引の内容                       | 取引金額<br>(千円) | 科目        | 期末残高<br>(千円) |
|-------------|---|---------------|----------------|-------------------|----------------|-----------------------------|-----------------------------|--------------|-----------|--------------|
| 親会社         | ピクテ<br>アンド<br>シー<br>グループ<br>エスエー          | スイス、<br>ジュネーブ | CHF148,500,000 | グループ<br>管理会社      | 間接100%         | グループ会社管理<br>に関するサービスの<br>提供 | コーディネー<br>ション手数料<br>の支払(注1) | 67,062       | 未払金       | -            |
| 親会社<br>(注7) | ピクテ<br>アセット<br>マネージメント<br>ホールディング<br>エスエー | スイス、<br>ジュネーブ | CHF40,000,000  | グループ<br>管理会社      | 直接100%         | 資金の提供                       | 長期借入金<br>の借入(注2)            | -            | 長期<br>借入金 | 2,400,000    |
|             |   |               |                |                   |                |                             | 利息の支払<br>(注3)               | 45,625       | 未払金       | 10,250       |

## (2)財務諸表提出会社と同一の親会社を持つ会社

| 種類                  | 会社等の名称                                    | 所在地           | 資本金又は<br>出資金  | 事業の<br>内容<br>又は職業 | 議決権等<br>の被所有<br>割合 | 関連当事者<br>との関係                                 | 取引の内容                       | 取引金額<br>(千円) | 科目       | 期末残高<br>(千円) |
|---------------------|---|---------------|---------------|-------------------|--------------------|---|-----------------------------|--------------|----------|--------------|
| 同一の<br>親会社を<br>持つ会社 | ビクテ<br>アセット<br>マネージメント<br>エスエー            | スイス、<br>ジュネーブ | CHF21,000,000 | 資産運用<br>会社        | -                  | 投資運用の委託<br>契約<br>投資運用に関する<br>サービスの提供          | 運用手数料<br>の支払(注4)            | 1,179,039    | 未払金      | 103,776      |
|                     |   |               |               |                   |                    |   | 運用手数料<br>の受取(注4)            | 106,778      | 未収<br>収益 | 28,170       |
|                     |   |               |               |                   |                    |   | 翻訳事務<br>手数料の受取<br>(注5)      | 217,436      | 未収<br>収益 | -            |
| 同一の<br>親会社を<br>持つ会社 | ビクテ<br>アセット<br>マネージメント<br>リミテッド           | 英国、<br>ロンドン   | GBP45,000,000 | 資産運用<br>会社        | -                  | 投資運用の委託<br>契約<br>投資運用に関する<br>サービスの提供          | 運用手数料<br>の支払(注4)            | 233,210      | 未払金      | 54,570       |
|                     |   |               |               |                   |                    |   | 翻訳事務<br>手数料の受取<br>(注5)      | 5,300        | 未収<br>収益 | 5,300        |
|                     |   |               |               |                   |                    |   | コミュニケーション<br>手数料の支払<br>(注6) | 11,229       | 未払金      | -            |
| 同一の<br>親会社を<br>持つ会社 | ビクテ<br>アセット<br>マネージメント<br>(ヨーロッパ)<br>エスエー | ルクセン<br>ブルグ   | CHF8,750,000  | 資産運用<br>会社        | -                  | 投資運用の委託<br>契約<br>投資運用に関する<br>サービスの提供<br>役員の兼任 | 運用手数料<br>の支払(注4)            | 46,827       | 未払金      | 15,314       |
|                     |   |               |               |                   |                    |   | 運用手数料<br>の受取(注4)            | 422,885      | 未収<br>収益 | 113,407      |
|                     |   |               |               |                   |                    |   | 翻訳事務<br>手数料の受取<br>(注5)      | 54,217       | 未収<br>収益 | -            |
| 同一の<br>親会社を<br>持つ会社 | ビクテ<br>アセット<br>マネージメント<br>(ホンコン)<br>リミテッド | 香港            | HKD30,000,000 | 資産運用<br>会社        | -                  | 投資運用に関する<br>サービスの提供                           | トレーディング<br>手数料の支払<br>(注7)   | 18,857       | 未収<br>収益 | 4,467        |

## 取引条件及び取引条件の決定方針等

- (注1) コーディネーション手数料については、関連会社間の契約に基づき、決定しております。
- (注2) 長期借入金については、関係会社間の契約に基づき、決定しております。
- (注3) 支払利息については、関連会社間の契約に基づき、決定しております。
- (注4) 運用手数料についてはファンド毎の契約運用資産に一定比率を乗じて決定しております。
- (注5) 翻訳事務手数料については、関連会社間の契約に基づき、決定しております。
- (注6) コミュニケーション手数料については、関連会社間の契約に基づき、決定しております。
- (注7) トレーディング手数料については、関連会社間の契約に基づき、決定しております。

## 2. 親会社又は重要な関連会社に関する注記

## (1) 親会社情報

ビクテ アンド シー グループ エスシーエー(非上場)

ビクテ アセット マネージメント ホールディング エスエー(非上場)

## (2) 重要な関連会社の要約財務情報

重要な関連会社はありません。

## (1株当たり情報)

| 第34期<br>自 2018年1月1日<br>至 2018年12月31日                     |               | 第35期<br>自 2019年1月1日<br>至 2019年12月31日                     |              |
|--|---------------|--|--------------|
| 1株当たり純資産額(注1)  | 3,055,757円62銭 | 1株当たり純資産額(注1)  | 3,672,271円2銭 |
| 1株当たり当期純利益(注2)   | 285,008円40銭   | 1株当たり当期純利益(注2)   | 315,001円86銭  |
| 損益計算書上当期純利益  | 276,832千円     | 損益計算書上当期純利益  | 492,347千円    |
| 1株当たり当期純利益の算定に用いられた普通株式にかかる当期純利益                         | 276,832千円     | 1株当たり当期純利益の算定に用いられた普通株式にかかる当期純利益                         | 492,347千円    |
| 差額   | -             | 差額   | -            |
| 期中平均株式数  | 971株          | 期中平均株式数  | 1,563株       |
| 普通株式   | 797株          | 普通株式   | 800株         |
| 普通株式と同等の株式   | 173株          | 普通株式と同等の株式   | 763株         |
| なお、潜在株式調整後1株当たり当期純利益金額については、新株予約権付社債等潜在株式がないため記載しておりません。 |               | なお、潜在株式調整後1株当たり当期純利益金額については、新株予約権付社債等潜在株式がないため記載しておりません。 |              |

(注1) 1株当たりの純資産額の計算方法

純資産額から優先株式にかかる資本金の額97,633千円を控除しております。

(注2) A種優先株式は、剰余金の配当請求権について普通株式と同等の権利を有しているため、1株当たり当期純利益の算定上、普通株式に含めて計算しております。

(重要な後発事象)

該当事項はありません。

## 中間財務諸表

### (1) 中間貸借対照表

(単位：千円)

|                 |   | 第36期中間会計期間末<br>2020年6月30日 |
|-----------------|---|---------------------------|
| <b>資産の部</b>     |   |                           |
| <b>流動資産</b>     |   |                           |
| 現金・預金           |   | 4,017,396                 |
| 未収委託者報酬         |   | 2,398,725                 |
| 未収収益            |   | 573,606                   |
| 前払費用            |   | 217,806                   |
| 関係会社未収入金        |   | 47,462                    |
| その他             |   | 19,159                    |
| 流動資産合計          |   | 7,274,157                 |
| <b>固定資産</b>     |   |                           |
| 有形固定資産          | 1 | 286,000                   |
| 無形固定資産          |   | 29,971                    |
| <b>投資その他の資産</b> |   |                           |
| 投資有価証券          |   | 5,402                     |
| 長期差入保証金         |   | 286,676                   |
| 繰延税金資産          |   | 645,541                   |
| 投資その他の資産合計      |   | 937,620                   |
| 固定資産合計          |   | 1,253,592                 |

|              |   |           |
|--------------|---|-----------|
| 資産合計         |   | 8,527,749 |
| 負債の部         |   |           |
| 流動負債         |   |           |
| 預り金          |   | 34,240    |
| 未払金          |   | 1,766,624 |
| 未払法人税等       |   | 127,964   |
| 賞与引当金        |   | 506,364   |
| その他          | 2 | 170,812   |
| 流動負債合計       |   | 2,606,006 |
| 固定負債         |   |           |
| 長期借入金        |   | 2,400,000 |
| 退職給付引当金      |   | 146,290   |
| 資産除去債務       |   | 81,835    |
| 固定負債合計       |   | 2,628,125 |
| 負債合計         |   | 5,234,131 |
| 純資産の部        |   |           |
| 株主資本         |   |           |
| 資本金          |   | 200,000   |
| 利益剰余金        |   |           |
| 利益準備金        |   | 50,000    |
| その他利益剰余金     |   |           |
| 繰越利益剰余金      |   | 3,042,713 |
| 利益剰余金合計      |   | 3,092,713 |
| 株主資本合計       |   | 3,292,713 |
| 評価・換算差額等     |   |           |
| その他有価証券評価差額金 |   | 903       |
| 評価・換算差額等合計   |   | 903       |
| 純資産合計        |   | 3,293,617 |
| 負債純資産合計      |   | 8,527,749 |

**(2)中間損益計算書**

(単位：千円)

|             | 第36期中間会計期間    |               |
|-------------|---------------|---------------|
|             | 自 2020年 1月 1日 | 至 2020年 6月30日 |
| 営業収益        |               |               |
| 委託者報酬       |               | 9,756,109     |
| その他営業収益     |               | 936,954       |
| 営業収益計       |               | 10,693,064    |
| 営業費用及び一般管理費 | 1             | 9,570,742     |
| 営業利益        |               | 1,122,321     |
| 営業外収益       |               | 1,295         |
| 営業外費用       | 2             | 25,244        |
| 経常利益        |               | 1,098,372     |
| 税引前中間純利益    |               | 1,098,372     |



|              |         |
|--------------|---------|
| 法人税、住民税及び事業税 | 93,757  |
| 法人税等調整額      | 246,265 |
| 中間純利益        | 758,349 |

## (3) 中間株主資本等変動計算書

第36期中間会計期間(自 2020年1月1日 至 2020年6月30日)

(単位:千円)

|                               | 株主資本    |           |                             |                 | 株主資本<br>合計 | 評価・換算差額等                 |                    | 純資産<br>合計 |
|-------------------------------|---------|-----------|-----------------------------|-----------------|------------|--------------------------|--------------------|-----------|
|                               | 資本金     | 利益剰余金     |                             |                 |            | その他<br>有価証券<br>評価<br>差額金 | 評価・換算<br>差額等<br>合計 |           |
|                               |         | 利益<br>準備金 | その他利益<br>剰余金<br>繰越利益<br>剰余金 | 利益<br>剰余金<br>合計 |            |                          |                    |           |
| 当期首残高                         | 200,000 | 50,000    | 2,784,524                   | 2,834,524       | 3,034,524  | 925                      | 925                | 3,035,449 |
| 当中間期変動額                       |         |           |                             |                 |            |                          |                    |           |
| 剰余金の配当                        | -       | -         | 500,160                     | 500,160         | 500,160    | -                        | -                  | 500,160   |
| 中間純利益                         | -       | -         | 758,349                     | 758,349         | 758,349    | -                        | -                  | 758,349   |
| 株主資本以外の項目<br>の当中間期変動額<br>(純額) | -       | -         | -                           | -               | -          | 21                       | 21                 | 21        |
| 当中間期変動額合計                     | -       | -         | 258,189                     | 258,189         | 258,189    | 21                       | 21                 | 258,168   |
| 当中間期末残高                       | 200,000 | 50,000    | 3,042,713                   | 3,092,713       | 3,292,713  | 903                      | 903                | 3,293,617 |

## 重要な会計方針

| 区分                       | 第36期中間会計期間<br>自 2020年1月1日<br>至 2020年6月30日   |
|--------------------------|---|
| 1. 資産の評価基準及び評価方法         | 有価証券<br>(1) 其他有価証券<br>時価のあるもの<br>中間決算日の市場価格等に基づく時価法(評価差額は全部純資産直入法により処理し、売却原価は移動平均法により算定)を採用しております。  |
| 2. 固定資産の減価償却の方法          | (1) 有形固定資産(リース資産を除く)<br>定額法により償却しております。<br>(2) 無形固定資産(リース資産を除く)<br>定額法により償却しております。<br>なお、自社利用のソフトウェアについては、社内における利用可能期間(5年)に基づく定額法により償却しております。 |
| 3. 外貨建の資産又は負債の本邦通貨への換算基準 | 外貨建金銭債権債務は、中間決算日の直物為替相場により円貨に換算し、換算差額は損益として処理しております。  |

|                              |  |
|------------------------------|--|
| 4. 引当金の計上基準                  | <p>(1)貸倒引当金<br/>債権等の貸倒れによる損失に備えるため、一般債権については貸倒実績率により算出した額を計上しております。貸倒懸念債権等はありません。</p> <p>(2)賞与引当金<br/>従業員に支給する賞与の支払いに充てるため、支出見込額の当中間会計期間負担分を計上しております。</p> <p>(3)退職給付引当金<br/>従業員の退職金に充てるため、当中間会計期間末における退職給付債務及び年金資産の見込額に基づき計上しております。退職給付見込額を当中間会計期間末までの期間に帰属させる方法については、給付算定式基準によっております。過去勤務費用及び数理計算上の差異は、その発生年度に一括損益処理しております。</p> |
| 5. その他中間財務諸表作成のための基本となる重要な事項 | (1)消費税等の会計処理<br>消費税及び地方消費税の会計処理は、税抜方式によっております。   |

## 注記事項

## (中間貸借対照表関係)

| 区分               | 第36期中間会計期間末<br>(2020年6月30日現在)                              |
|------------------|--|
| 1 有形固定資産の減価償却累計額 | 634,806千円  |
| 2 消費税等の取扱い       | 仮払消費税等及び仮受消費税等は、相殺のうえ、金額的重要性が乏しいため、流動負債の「その他」に含めて表示しております。 |

## (中間損益計算書関係)

| 区分              | 第36期中間会計期間<br>自 2020年1月1日<br>至 2020年6月30日 |          |
|-----------------|---|----------|
| 1 減価償却実施額       | 有形固定資産                                    | 30,863千円 |
|                 | 無形固定資産                                    | 6,927千円  |
| 2 営業外費用のうち主要なもの | 支払利息                                      | 22,750千円 |

## (中間株主資本等変動計算書関係)

第36期中間会計期間(自 2020年1月1日 至 2020年6月30日)

## 1. 発行済株式の種類及び総数に関する事項

|        | 第36期事業年度期首<br>株式数<br>(株) | 第36期中間会計期間<br>増加株式数<br>(株) | 第36期中間会計期間<br>減少株式数<br>(株) | 第36期中間会計期間末<br>株式数<br>(株) |
|--------|--------------------------|----------------------------|----------------------------|---------------------------|
| 発行済株式  |                          |                            |                            |                           |
| 普通株式   | 800                      | -                          | -                          | 800                       |
| A種優先株式 | 763                      | -                          | -                          | 763                       |
| 合計     | 1,563                    | -                          | -                          | 1,563                     |

## 2. 配当に関する事項

## (1)配当金支払額

| 決議         | 株式の種類  | 配当金の総額<br>(千円) | 配当の原資 | 1株当たり配当金<br>(円) | 基準日        | 効力発生日      |
|------------|--------|----------------|-------|-----------------|------------|------------|
| 2020年6月18日 | 普通株式   | 256,000        | 利益剰余金 | 320,000         | 2020年3月31日 | 2020年6月26日 |
|            | A種優先株式 | 244,160        |       | 320,000         |            |            |

(2)基準日が当中間会計期間に属する配当のうち、配当の効力発生日が中間会計期間末後となるもの

該当事項はありません。

(リース取引関係)

(借主側)

第36期中間会計期間(自 2020年1月1日 至 2020年6月30日)

1. ファイナンス・リース取引

該当事項はありません。

2. オペレーティング・リース取引

オペレーティング・リース取引のうち解約不能のものに係る未経過リース料

|     |           |
|-----|-----------|
| 1年内 | 178,008千円 |
| 1年超 | 38,178千円  |
| 合計  | 216,186千円 |

(金融商品関係)

第36期中間会計期間末(2020年6月30日現在)

金融商品の時価等に関する事項

1. 2020年6月30日における金融商品の中間貸借対照表計上額、時価およびこれらの差額は次のとおりであります。なお、時価を把握することが極めて困難と認められるものは、次表には含めておりません。

(千円)

|         | 中間貸借対照表計上額 | 時価        | 差額     |
|---------|------------|-----------|--------|
| 現金・預金   | 4,017,396  | 4,017,396 | -      |
| 未収委託者報酬 | 2,398,725  | 2,398,725 | -      |
| 資産計     | 6,416,122  | 6,416,122 | -      |
| 未払金     | 1,766,624  | 1,766,624 | -      |
| 長期借入金   | 2,400,000  | 2,432,756 | 32,756 |
| 負債計     | 4,166,624  | 4,199,380 | 32,756 |

2. 金融商品の時価の算定方法

現金・預金、未収委託者報酬及び未払金

これらは短期決済されるものなので、時価は帳簿価額にほぼ等しくなっております。したがって時価は当該帳簿価額によっております。

長期借入金の時価は、元金利率の合計額を、同様の新規借入を行った場合に想定される利率で割り引いた現在価値により算定しております。

3. 長期差入保証金(中間貸借対照表計上額286,676千円)は、本社オフィス等の不動産賃借契約に基づき差し入れた敷金等であり、市場価格がなく、時価を把握することが極めて困難と認められるため、上記の表には含めておりません。

(有価証券関係)

第36期中間会計期間末(2020年6月30日現在)

その他有価証券で時価のあるもの

(千円)

|                        | 種類       | 中間貸借対照表計上額 | 取得原価  | 差額    |
|------------------------|----------|------------|-------|-------|
| 中間貸借対照表計上額が取得原価を超えるもの  | 投資信託受益証券 | 5,172      | 3,800 | 1,372 |
|                        | 小計       | 5,172      | 3,800 | 1,372 |
| 中間貸借対照表計上額が取得原価を超えないもの | 投資信託受益証券 | 230        | 300   | 69    |
|                        | 小計       | 230        | 300   | 69    |
| 合計                     |          | 5,402      | 4,100 | 1,302 |

(デリバティブ取引関係)

第36期中間会計期間末(2020年6月30日現在)

該当事項はありません。

## (資産除去債務関係)

第36期中間会計期間末(2020年6月30日現在)

資産除去債務のうち中間貸借対照表に計上しているもの

当中間会計期間における当該資産除去債務の総額の増減

|                 |          |
|-----------------|----------|
| 当事業年度期首         | 81,736千円 |
| 有形固定資産の取得に伴う増加額 | -        |
| 時の経過による調整額      | 98千円     |
| 資産除去債務の履行による減少額 | -        |
| 当中間会計期間末残高      | 81,835千円 |

## (セグメント情報等)

## 1. セグメント情報

第36期中間会計期間(自 2020年1月1日 至 2020年6月30日)

当社は、投資運用業及び投資助言代理業の単一セグメントを報告セグメントとしております。

従いまして、開示対象となるセグメントはありませんので、記載を省略しております。

## 2. 関連情報

第36期中間会計期間(自 2020年1月1日 至 2020年6月30日)

## (1) 製品及びサービスごとの情報

|            | 投資信託委託業     | 投資顧問業     | その他       | 合計           |
|------------|-------------|-----------|-----------|--------------|
| 外部顧客への営業収益 | 9,756,109千円 | 193,983千円 | 742,971千円 | 10,693,064千円 |

## (2) 地域ごとの情報

## 営業収益

本邦外部顧客への営業収益が営業収益総額の90%を超えるため、記載を省略しております。

## 有形固定資産

本邦に所在している有形固定資産の金額が貸借対照表の有形固定資産の金額の90%を超えるため、記載を省略しております。

## (3) 主要な顧客ごとの情報

営業収益の10%以上を占める単一顧客が存在しないため、記載を省略しております。

## (1株当たり情報)

|  | 第36期中間会計期間<br>自 2020年1月1日<br>至 2020年6月30日 |
|--|---|
| 1株当たり純資産額  | 3,994,981円4銭                              |
| 1株当たり中間純利益   | 485,188円28銭                               |
| 中間損益計算書上の中間純利益   | 758,349千円                                 |
| 1株当たり中間純利益の算定<br>に用いられた普通株式にかかる中間純利益                     | 758,349千円                                 |
| 差額   | -   |
| 期中平均株式数  | 1,563株                                    |
| 普通株式   | 800株                                      |
| A種優先株式   | 763株                                      |
| なお、潜在株式調整後1株当たり中間純利益金額については、新株予約権付社債等潜在株式がないため記載しておりません。 |   |

(注1) 1株当たりの純資産額の計算方法

純資産額から優先株式にかかる資本金の額97,633千円を控除しております。

(注2) A種優先株式は、剰余金の配当請求権について普通株式と同等の権利を有しているため、1株当たり中間純利益の算定上、普通株式に含めて計算しております。

(重要な後発事象)

該当事項はありません。

**4【利害関係人との取引制限】**

委託会社は、金融商品取引法の定めるところにより、利害関係人との取引について、次に掲げる行為が禁止されています。

- (1)自己またはその取締役もしくは執行役との間における取引を行うことを内容とした運用を行うこと(投資者の保護に欠け、もしくは取引の公正を害し、または金融商品取引業の信用を失墜させるおそれがないものとして内閣府令で定めるものを除きます)。
- (2)運用財産相互間において取引を行うことを内容とした運用を行うこと(投資者の保護に欠け、もしくは取引の公正を害し、または金融商品取引業の信用を失墜させるおそれがないものとして内閣府令で定めるものを除きます)。
- (3)通常取引の条件と異なる条件であって取引の公正を害するおそれのある条件で、委託会社の親法人等(委託会社の総株主等の議決権の過半数を保有していることその他の当該金融商品取引業者と密接な関係を有する法人その他の団体として政令で定める要件に該当する者をいいます。以下(4)および(5)において同じ。)または子法人等(委託会社が総株主等の議決権の過半数を保有していることその他の当該金融商品取引業者と密接な関係を有する法人その他の団体として政令で定める要件に該当する者をいいます。以下同じ。)と有価証券の売買その他の取引または金融デリバティブ取引を行うこと。
- (4)委託会社の親法人等または子法人等の利益を図るため、その行う投資運用業に関して運用の方針、運用財産の額もしくは市場の状況に照らして不必要な取引を行うことを内容とした運用を行うこと。
- (5)(3)および(4)に掲げるもののほか、委託会社の親法人等または子法人等が関与する行為であって、投資者の保護に欠け、もしくは取引の公正を害し、または金融商品取引業の信用を失墜させるおそれのあるものとして内閣府令で定める行為。

**5【その他】**

- (1)定款の変更、事業譲渡または事業譲受、出資の状況その他の重要事項  
提出日前1年以内において、該当する事実はありません。
- (2)訴訟事件その他の重要事項  
訴訟事件その他委託会社等に重要な影響を及ぼすことが予想される事実はありません。

**第2【その他の関係法人の概況】****1【名称、資本金の額及び事業の内容】**

## (1)受託会社

| 名称           | 資本金の額      | 事業の内容   |
|--------------|------------|---|
| 三井住友信託銀行株式会社 | 342,037百万円 | 銀行法に基づき銀行業を営むとともに、金融機関の信託業務の兼営等に関する法律に基づき信託業務を営んでいます。 |

2020年3月末日現在

## &lt;再信託受託会社の概要&gt;

| 名称            | 資本金の額     | 事業の内容   |
|---------------|-----------|---|
| 株式会社日本カストディ銀行 | 51,000百万円 | 銀行法に基づき銀行業を営むとともに、金融機関の信託業務の兼営等に関する法律に基づき信託業務を営んでいます。 |

2020年7月27日現在

## (再信託の目的)

原信託契約に係る信託事務の一部(信託財産の管理)を原信託受託会社から再信託受託会社へ委託するため、原信託財産のすべてを再信託受託会社へ移管することを目的とします。

## (2)販売会社

| 名称   | 資本金の額   | 事業の内容   |
|--|---|---|
| 東洋証券株式会社<br>第四北越証券株式会社(注)<br>マネックス証券株式会社<br>中銀証券株式会社<br>静銀ティーエム証券株式会社<br>F F G証券株式会社<br>楽天証券株式会社<br>株式会社S B I証券<br>三菱UFJモルガン・スタンレー証券株式会社<br>auカブコム証券株式会社<br>ぐんぎん証券株式会社<br>東海東京証券株式会社<br>松井証券株式会社<br>OKB証券株式会社<br>きらぼしライフデザイン証券株式会社 | 13,494百万円<br>600百万円<br>12,200百万円<br>2,000百万円<br>3,000百万円<br>2,198百万円<br>7,495百万円<br>48,323百万円<br>40,500百万円<br>7,196百万円<br>3,000百万円<br>6,000百万円<br>11,945百万円<br>1,500百万円<br>3,000百万円                             | 金融商品取引法に定める第一種金融商品取引業を営んでいます。                         |
| 株式会社群馬銀行<br>株式会社大垣共立銀行<br>株式会社北國銀行<br>株式会社みなと銀行<br>株式会社香川銀行<br>株式会社三菱UFJ銀行<br>株式会社百十四銀行(注)<br>株式会社山形銀行<br>株式会社武蔵野銀行<br>株式会社佐賀銀行(注)<br>株式会社イオン銀行<br>株式会社宮崎銀行<br>株式会社北越銀行<br>株式会社みちのく銀行<br>株式会社きらぼし銀行<br>株式会社四国銀行                    | 48,652百万円<br>46,773百万円<br>26,673百万円<br>27,484百万円<br>12,014百万円<br>1,711,958百万円<br>37,322百万円<br>12,008百万円<br>45,743百万円<br>16,062百万円<br>51,250百万円<br>14,697百万円<br>24,538百万円<br>34,168百万円<br>43,734百万円<br>25,000百万円 | 銀行法に基づき銀行業を営んでいます。                                    |
| 三菱UFJ信託銀行株式会社  | 324,279百万円  | 銀行法に基づき銀行業を営むとともに、金融機関の信託業務の兼営等に関する法律に基づき信託業務を営んでいます。 |

2020年3月末日現在。きらぼしライフデザイン証券株式会社の資本金の額は2020年8月17日現在。

(注)第四北越証券株式会社、株式会社百十四銀行および株式会社佐賀銀行では、新規買付のお申込は受け付けません。

## 2【関係業務の概要】

## (1)受託会社

ファンドの信託財産の保管および管理を行います。

## (2)販売会社

募集の取扱い、販売、一部解約の実行の請求受け付けならびに収益分配金、償還金および一部解約代金の支払い等を行います。

## 3【資本関係】

## (1) 受託会社

該当事項はありません。

## (2) 販売会社

該当事項はありません。



**第3【参考情報】**

当特定期間において下記の書類を関東財務局長に提出しています。

|              |         |
|--------------|---------|
| 2020年6月23日提出 | 臨時報告書   |
| 2020年9月15日提出 | 有価証券報告書 |
| 2020年9月15日提出 | 有価証券届出書 |
| 2020年9月25日提出 | 臨時報告書   |

## 独立監査人の監査報告書

2020年3月11日

ピクテ投信投資顧問株式会社  
取締役会 御中

### PwCあらた有限責任監査法人

指定有限責任社員 公認会計士 大畑 茂  
業務執行社員

当監査法人は、金融商品取引法第193条の2第1項の規定に基づく監査証明を行うため、「委託会社等の経理状況」に掲げられているピクテ投信投資顧問株式会社の2019年1月1日から2019年12月31日までの第35期事業年度の財務諸表、すなわち、貸借対照表、損益計算書、株主資本等変動計算書、重要な会計方針及びその他の注記について監査を行った。

#### 財務諸表に対する経営者の責任

経営者の責任は、我が国において一般に公正妥当と認められる企業会計の基準に準拠して財務諸表を作成し適正に表示することにある。これには、不正又は誤謬による重要な虚偽表示のない財務諸表を作成し適正に表示するために経営者が必要と判断した内部統制を整備及び運用することが含まれる。

#### 監査人の責任

当監査法人の責任は、当監査法人が実施した監査に基づいて、独立の立場から財務諸表に対する意見を表明することにある。当監査法人は、我が国において一般に公正妥当と認められる監査の基準に準拠して監査を行った。監査の基準は、当監査法人に財務諸表に重要な虚偽表示がないかどうかについて合理的な保証を得るために、監査計画を策定し、これに基づき監査を実施することを求めている。

監査においては、財務諸表の金額及び開示について監査証拠を入手するための手続が実施される。監査手続は、当監査法人の判断により、不正又は誤謬による財務諸表の重要な虚偽表示のリスクの評価に基づいて選択及び適用される。財務諸表監査の目的は、内部統制の有効性について意見表明するためのものではないが、当監査法人は、リスク評価の実施に際して、状況に応じた適切な監査手続を立案するために、財務諸表の作成と適正な表示に関連する内部統制を検討する。また、監査には、経営者が採用した会計方針及びその適用方法並びに経営者によって行われた見積りの評価も含め全体としての財務諸表の表示を検討することが含まれる。

当監査法人は、意見表明の基礎となる十分かつ適切な監査証拠を入手したと判断している。

#### 監査意見

当監査法人は、上記の財務諸表が、我が国において一般に公正妥当と認められる企業会計の基準に準拠して、ピクテ投信投資顧問株式会社の2019年12月31日現在の財政状態及び同日をもって終了する事業年度の経営成績をすべての重要な点において適正に表示しているものと認める。

#### 利害関係

会社と当監査法人又は業務執行社員との間には、公認会計士法の規定により記載すべき利害関係はない。

以 上

(注) 1. 上記は、監査報告書の原本に記載された事項を電子化したものであり、その原本は当社が別途保管しております。

2. XBR Lデータは監査の対象には含まれていません。

## 独立監査人の監査報告書

2021年1月27日

ピクテ投信投資顧問株式会社  
取締役会 御中PwCあらた有限責任監査法人  
東京事務所指定有限責任社員 公認会計士 大畑 茂  
業務執行社員

## 監査意見

当監査法人は、金融商品取引法第193条の2第1項の規定に基づく監査証明を行うため、「ファンドの経理状況」に掲げられているピクテ資源国ソブリン・ファンド(毎月分配型)の2020年6月16日から2020年12月15日までの特定期間の財務諸表、すなわち、貸借対照表、損益及び剰余金計算書、注記表並びに附属明細表について監査を行った。

当監査法人は、上記の財務諸表が、我が国において一般に公正妥当と認められる企業会計の基準に準拠して、ピクテ資源国ソブリン・ファンド(毎月分配型)の2020年12月15日現在の信託財産の状態及び同日をもって終了する特定期間の損益の状況を、すべての重要な点において適正に表示しているものと認める。

## 監査意見の根拠

当監査法人は、我が国において一般に公正妥当と認められる監査の基準に準拠して監査を行った。監査の基準における当監査法人の責任は、「財務諸表監査における監査人の責任」に記載されている。当監査法人は、我が国における職業倫理に関する規定に従って、ピクテ投信投資顧問株式会社及びファンドから独立しており、また、監査人としてのその他の倫理上の責任を果たしている。当監査法人は、意見表明の基礎となる十分かつ適切な監査証拠を入手したと判断している。

## 財務諸表に対する経営者の責任

経営者の責任は、我が国において一般に公正妥当と認められる企業会計の基準に準拠して財務諸表を作成し適正に表示することにある。これには、不正又は誤謬による重要な虚偽表示のない財務諸表を作成し適正に表示するために経営者が必要と判断した内部統制を整備及び運用することが含まれる。

財務諸表を作成するに当たり、経営者は、継続企業の前提に基づき財務諸表を作成することが適切であるかどうかを評価し、我が国において一般に公正妥当と認められる企業会計の基準に基づいて継続企業に関する事項を開示する必要がある場合には当該事項を開示する責任がある。

## 財務諸表監査における監査人の責任

監査人の責任は、監査人が実施した監査に基づいて、全体としての財務諸表に不正又は誤謬による重要な虚偽表示がないかどうかについて合理的な保証を得て、監査報告書において独立の立場から財務諸表に対する意見を表明することにある。虚偽表示は、不正又は誤謬により発生する可能性があり、個別に又は集計すると、財務諸表の利用者の意思決定に影響を与えると合理的に見込まれる場合に、重要性があると判断される。

監査人は、我が国において一般に公正妥当と認められる監査の基準に従って、監査の過程を通じて、職業的専門家としての判断を行い、職業的懐疑心を保持して以下を実施する。

- ・ 不正又は誤謬による重要な虚偽表示リスクを識別し、評価する。また、重要な虚偽表示リスクに対応した監査手続を立案し、実施する。監査手続の選択及び適用は監査人の判断による。さらに、意見表明の基礎となる十分かつ適切な監査証拠を入手する。
- ・ 財務諸表監査の目的は、内部統制の有効性について意見表明するためのものではないが、監査人は、リスク評価の実施に際して、状況に応じた適切な監査手続を立案するために、監査に関連する内部統制を検討する。
- ・ 経営者が採用した会計方針及びその適用方法の適切性、並びに経営者によって行われた会計上の見積りの合理性及び関連する注記事項の妥当性を評価する。
- ・ 経営者が継続企業を前提として財務諸表を作成することが適切であるかどうか、また、入手した監査証拠に基づき、継続企業の前提に重要な疑義を生じさせるような事象又は状況に関して重要な不確実性が認められるかどうか結論付ける。継続企業の前提に関する重要な不確実性が認められる場合は、監査報告書において財務諸表の注記事項に注意を喚起すること、又は重要な不確実性に関する財務諸表の注記事項が適切でない場合は、財務諸表に対して除外事項付意見を表明することが求められている。監査人の結論は、監査報告書日までに入手した監査証拠に基づいているが、将来の事象や状況により、ファンドは継続企業として存続できなくなる可能性がある。
- ・ 財務諸表の表示及び注記事項が、我が国において一般に公正妥当と認められる企業会計の基準に準拠しているかどうかとともに、関連する注記事項を含めた財務諸表の表示、構成及び内容、並びに財務諸表が基礎となる取引や会計事象を適正に表示しているかどうかを評価する。

監査人は、経営者に対して、計画した監査の範囲とその実施時期、監査の実施過程で識別した内部統制の重要な不備を含む監査上の重要な発見事項、及び監査の基準で求められているその他の事項について報告を行う。

## 利害関係

ピクテ投信投資顧問株式会社及びファンドと当監査法人又は業務執行社員との間には、公認会計士法の規定により記載すべき利害関係はない。

以 上

(注) 1. 上記は、監査報告書の原本に記載された事項を電子化したものであり、その原本は当社が別途保管しております。

2. XBR L データは監査の対象には含まれていません。



独立監査人の中間監査報告書

2020年9月9日

ピクテ投信投資顧問株式会社  
取締役会御中

## PwCあらた有限責任監査法人

指定有限責任社員 公認会計士 大畑 茂  
業務執行社員

当監査法人は、金融商品取引法第193条の2第1項の規定に基づく監査証明を行うため、「委託会社等の経理状況」に掲げられているピクテ投信投資顧問株式会社の2020年1月1日から2020年12月31日までの第36期事業年度の中間会計期間（2020年1月1日から2020年6月30日まで）に係る中間財務諸表、すなわち、中間貸借対照表、中間損益計算書、中間株主資本等変動計算書、重要な会計方針及びその他の注記について中間監査を行った。

## 中間財務諸表に対する経営者の責任

経営者の責任は、我が国において一般に公正妥当と認められる中間財務諸表の作成基準に準拠して中間財務諸表を作成し有用な情報を表示することにある。これには、不正又は誤謬による重要な虚偽表示のない中間財務諸表を作成し有用な情報を表示するために経営者が必要と判断した内部統制を整備及び運用することが含まれる。

## 監査人の責任

当監査法人の責任は、当監査法人が実施した中間監査に基づいて、独立の立場から中間財務諸表に対する意見を表明することにある。当監査法人は、我が国において一般に公正妥当と認められる中間監査の基準に準拠して中間監査を行った。中間監査の基準は、当監査法人に中間財務諸表には全体として中間財務諸表の有用な情報の表示に関して投資者の判断を損なうような重要な虚偽表示がないかどうかの合理的な保証を得るために、中間監査に係る監査計画を策定し、これに基づき中間監査を実施することを求めている。

中間監査においては、中間財務諸表の金額及び開示について監査証拠を入手するために年度監査と比べて監査手続の一部を省略した中間監査手続が実施される。中間監査手続は、当監査法人の判断により、不正又は誤謬による中間財務諸表の重要な虚偽表示のリスクの評価に基づいて、分析的手続等を中心とした監査手続に必要に応じて追加の監査手続が選択及び適用される。中間監査の目的は、内部統制の有効性について意見表明するためのものではないが、当監査法人は、リスク評価の実施に際して、状況に応じた適切な中間監査手続を立案するために、中間財務諸表の作成と有用な情報の表示に関連する内部統制を検討する。また、中間監査には、経営者が採用した会計方針及びその適用方法並びに経営者によって行われた見積りの評価も含め中間財務諸表の表示を検討することが含まれる。

当監査法人は、中間監査の意見表明の基礎となる十分かつ適切な監査証拠を入手したと判断している。

## 中間監査意見

当監査法人は、上記の中間財務諸表が、我が国において一般に公正妥当と認められる中間財務諸表の作成基準に準拠して、ピクテ投信投資顧問株式会社の2020年6月30日現在の財政状態及び同日をもって終了する中間会計期間（2020年1月1日から2020年6月30日まで）の経営成績に関する有用な情報を表示しているものと認める。

## 利害関係

会社と当監査法人又は業務執行社員との間には、公認会計士法の規定により記載すべき利害関係はない。

以上

(注) 1. 上記は、中間監査報告書の原本に記載された事項を電子化したものであり、その原本は当社が別途保管しております。

2. XBR Lデータは監査の対象には含まれていません。