

【表紙】

【提出書類】	訂正有価証券届出書
【提出先】	関東財務局長殿
【提出日】	2021年4月9日提出
【発行者名】	野村アセットマネジメント株式会社
【代表者の役職氏名】	C E O兼代表取締役社長 小池 広靖
【本店の所在の場所】	東京都江東区豊洲二丁目2番1号
【事務連絡者氏名】	松井 秀仁
【電話番号】	03-6387-5000
【届出の対象とした募集（売出）内国投資 信託受益証券に係るファンドの名称】	野村外国株インデックス Bコース（野村投資一任口座向け）
【届出の対象とした募集（売出）内国投資 信託受益証券の金額】	2兆円を上限とします。
【縦覧に供する場所】	該当事項はありません。

1【有価証券届出書の訂正届出書の提出理由】

本日、有価証券報告書を提出いたしましたので、2020年10月9日付をもって提出した有価証券届出書（以下「原届出書」といいます。）の関係情報を更新するため、また、記載事項の一部に変更がありますので本訂正届出書を提出するものです。

2【訂正の内容】

原届出書の下記の記載事項につきましては内容を更新・訂正いたします。

第二部ファンド情報 第1ファンドの状況 5運用状況

第二部ファンド情報 第3ファンドの経理状況

また、それ以外の訂正事項につきましては、＜訂正前＞および＜訂正後＞に記載している下線部__は訂正部分を示し、＜更新後＞の記載事項は原届出書の更新後の内容を示します。

第二部【ファンド情報】

第1【ファンドの状況】

1 ファンドの性格

（1）ファンドの目的及び基本的性格

<更新後>

当ファンドは、野村投資一任口座の資金を運用するためのファンドです。

外国の株式を実質的な主要投資対象¹とし、MSCI-KOKUSAI指数（円ベース・為替ヘッジなし）²の中長期的な動きを概ね捉える投資成果を目指します。

- 1 ファンドは、「外国株式MSCI-KOKUSAIマザーファンド」を親投資信託（「マザーファンド」といいます。）とするファミリーファンド方式で運用します。「実質的な主要投資対象」とは、マザーファンドを通じて投資する、主要な投資対象という意味です。なお、マザーファンドに代えて、マザーファンドの対象指数に連動する投資成果を目指して運用を行なう上場投資信託証券（ETF）に投資する場合があります。
- 2 MSCI-KOKUSAI指数（円ベース・為替ヘッジなし）は、MSCI-KOKUSAI指数をもとに、委託会社が独自に円換算したものです。

《ファミリーファンド方式について》

ファンドは「外国株式MSCI-KOKUSAIマザーファンド」を親投資信託（マザーファンド）とするファミリーファンド方式で運用します。ファミリーファンド方式とは、投資家の皆様が投資した資金をまとめてベビーファンドとし、その資金をマザーファンドに投資して、実質的な運用を行なうしくみをいいます。



* マザーファンドに代えて、ETFに直接投資する場合があります。

マザーファンドの運用の方針等については、「第1ファンドの状況 2 投資方針(参考)マザーファンドの概要」をご参照ください。

分配金は税引き後無手数料で再投資されます。なお、お客様と販売会社とのご契約によっては、再投資が行なわれない場合があります。

ファンドは、マザーファンドのほかに、株式に直接投資する場合があります。

信託金の限度額

受益権の信託金限度額は1兆円です。ただし、受託者と合意のうえ、当該信託金限度額を変更することができます。

<商品分類>

一般社団法人投資信託協会が定める「商品分類に関する指針」に基づくファンドの商品分類は以下の通りで

す。

なお、ファンドに該当する商品分類及び属性区分は下記の表中に**網掛け表示**しております。

(野村外国株インデックス Bコース (野村投資一任口座向け))

《商品分類表》

単位型・追加型	投資対象地域	投資対象資産 (収益の源泉)	補足分類
単位型	国内	株式	インデックス型
追加型	海外	債券	
		不動産投信	
	内外	その他資産 ()	特殊型
		資産複合	

《属性区分表》

投資対象資産	決算頻度	投資対象地域	投資形態	為替ヘッジ	対象インデックス
株式 一般 大型株 中小型株	年1回	グローバル (日本を除く)			
	年2回	日本			日経225
	年4回	北米	ファミリーファンド	あり ()	
債券 一般 公債 社債 その他債券 クレジット属性 ()	年6回 (隔月)	欧州			TOPIX
	年12回 (毎月)	アジア			
	日々	オセアニア			
不動産投信	その他 ()	中南米	ファンド・オブ・ファンズ	なし	その他 (MSCI- KOKUSAI)
その他資産 (投資信託証券 (株式一般))		アフリカ			
		中近東 (中東)			
資産複合 ()		エマージング			
資産配分固定型					
資産配分変更型					

当ファンドは、ファミリーファンド方式で運用されます。このため、組入れている資産を示す属性区分上の投資対象資産（その他資産(投資信託証券)）と収益の源泉となる資産を示す商品分類上の投資対象資産(株式)とが異なります。

属性区分に記載している「為替ヘッジ」は、対円での為替リスクに対するヘッジの有無を記載しております。

(3) ファンドの仕組み

<更新後>

委託会社の概況(2021年2月末現在)

・名称

野村アセットマネジメント株式会社

・資本金の額

17,180百万円

・会社の沿革

1959年12月1日 野村証券投資信託委託株式会社として設立

1997年10月1日 投資顧問会社である野村投資顧問株式会社と合併して野村アセット・マネジメント投信株式会社に商号を変更

2000年11月1日 野村アセットマネジメント株式会社に商号を変更

・大株主の状況

名称	住所	所有株式数	比率
野村ホールディングス株式会社	東京都中央区日本橋1-13-1	5,150,693株	100%

2 投資方針

(2) 投資対象

< 更新後 >

外国の株式を実質的な主要投資対象とします。

ファンドは、親投資信託である「外国株式MSCI-KOKUSAIマザーファンド」受益証券を主要投資対象とします。なお、株式に直接投資する場合があります。また、マザーファンドに代えて、マザーファンドの対象指数に連動する投資成果を目指して運用を行なう上場投資信託証券（ETF）に投資する場合があります。

投資の対象とする資産の種類(約款第15条)

この信託において投資の対象とする資産の種類は、次に掲げるものとします。

1. 次に掲げる特定資産（「特定資産」とは、投資信託及び投資法人に関する法律第2条第1項で定めるものをいいます。以下同じ。）

イ．有価証券

ロ．デリバティブ取引（金融商品取引法第2条第20項に規定するものをいい、下記「(5)投資制限 および 」に定めるものに限りません。）に係る権利

ハ．約束手形（イに掲げるものに該当するものを除きます。）

ニ．金銭債権（イ及びハに掲げるものに該当するものを除きます。）

2. 次に掲げる特定資産以外の資産

イ．為替手形

有価証券の指図範囲(約款第16条第1項)

委託者は、信託金を、主として、野村アセットマネジメント株式会社を委託者とし、野村信託銀行株式会社を受託者として締結された親投資信託である外国株式MSCI-KOKUSAIマザーファンド（以下「マザーファンド」といいます。）の受益証券のほか、次の有価証券（金融商品取引法第2条第2項の規定により有価証券とみなされる同項各号に掲げる権利を除きます。）に投資することを指図します。

1. 株券または新株引受権証書
2. 国債証券
3. 地方債証券
4. 特別の法律により法人の発行する債券
5. 社債券（新株引受権証券と社債券とが一体となった新株引受権付社債券（以下「分離型新株引受権付社債券」といいます。）の新株引受権証券を除きます。）
6. 特定目的会社に係る特定社債券（金融商品取引法第2条第1項第4号で定めるものをいいます。）
7. 特別の法律により設立された法人の発行する出資証券（金融商品取引法第2条第1項第6号で定めるものをいいます。）
8. 協同組織金融機関に係る優先出資証券（金融商品取引法第2条第1項第7号で定めるものをいいます。）
9. 特定目的会社に係る優先出資証券または新優先出資引受権を表示する証券（金融商品取引法第2条第1項第8号で定めるものをいいます。）
10. コマーシャル・ペーパー
11. 新株引受権証券（分離型新株引受権付社債券の新株引受権証券を含みます。以下同じ。）および新株予約権証券
12. 外国または外国の者の発行する証券または証書で、前各号の証券または証書の性質を有するもの
13. 投資信託または外国投資信託の受益証券（金融商品取引法第2条第1項第10号で定めるものをいいます。）
14. 投資証券、新投資口予約権証券または外国投資証券（金融商品取引法第2条第1項第11号で定めるものをいいます。）
15. 外国貸付債権信託受益証券（金融商品取引法第2条第1項第18号で定めるものをいいます。）
16. 受益証券発行信託の受益証券（金融商品取引法第2条第1項第14号で定めるものをいいます。）
17. 預託証書（金融商品取引法第2条第1項第20号で定めるものをいいます。）
18. 外国法人が発行する譲渡性預金証書
19. 貸付債権信託受益権であって金融商品取引法第2条第1項第14号で定める受益証券発行信託の受益証券に表示されるべきもの
20. 外国の者に対する権利で前号の有価証券に表示されるべき権利の性質を有するもの
21. 指定金銭信託の受益証券（金融商品取引法第2条第1項第14号で定める受益証券発行信託の受益証券に限ります。）
22. 抵当証券（金融商品取引法第2条第1項第16号で定めるものをいいます。）

なお、第1号の証券または証書、第12号ならびに第16号の証券または証書のうち第1号の証券または証書の性質を有するものを以下「株式」といい、第2号から第6号までの証券および第12号ならびに第16号の証券または証書のうち第2号から第6号までの証券の性質を有するものを以下「公社債」といい、第13号および第14号の証券ならびに第16号の証券または証書のうち第13号および第14号の証券の性質を有するものを以下「投資信託証券」といいます。

金融商品の指図範囲(約款第16条第2項)

委託者は、信託金を、次に掲げる金融商品（金融商品取引法第2条第2項の規定により有価証券とみなされる同項各号に掲げる権利を含みます。）により運用することを指図することができます。

1. 預金
2. 指定金銭信託（上記「(2)投資対象 有価証券の指図範囲」に掲げるものを除く。）
3. コール・ローン
4. 手形割引市場において売買される手形
5. 貸付債権信託受益権であって、金融商品取引法第2条第2項第1号で定めるもの
6. 外国の者に対する権利で前号の権利の性質を有するもの

その他の投資対象

1. 先物取引等
2. スワップ取引

（3）運用体制

<更新後>

ファンドを含む委託会社における投資信託の内部管理及び意思決定を監督する組織等は以下の通りです。

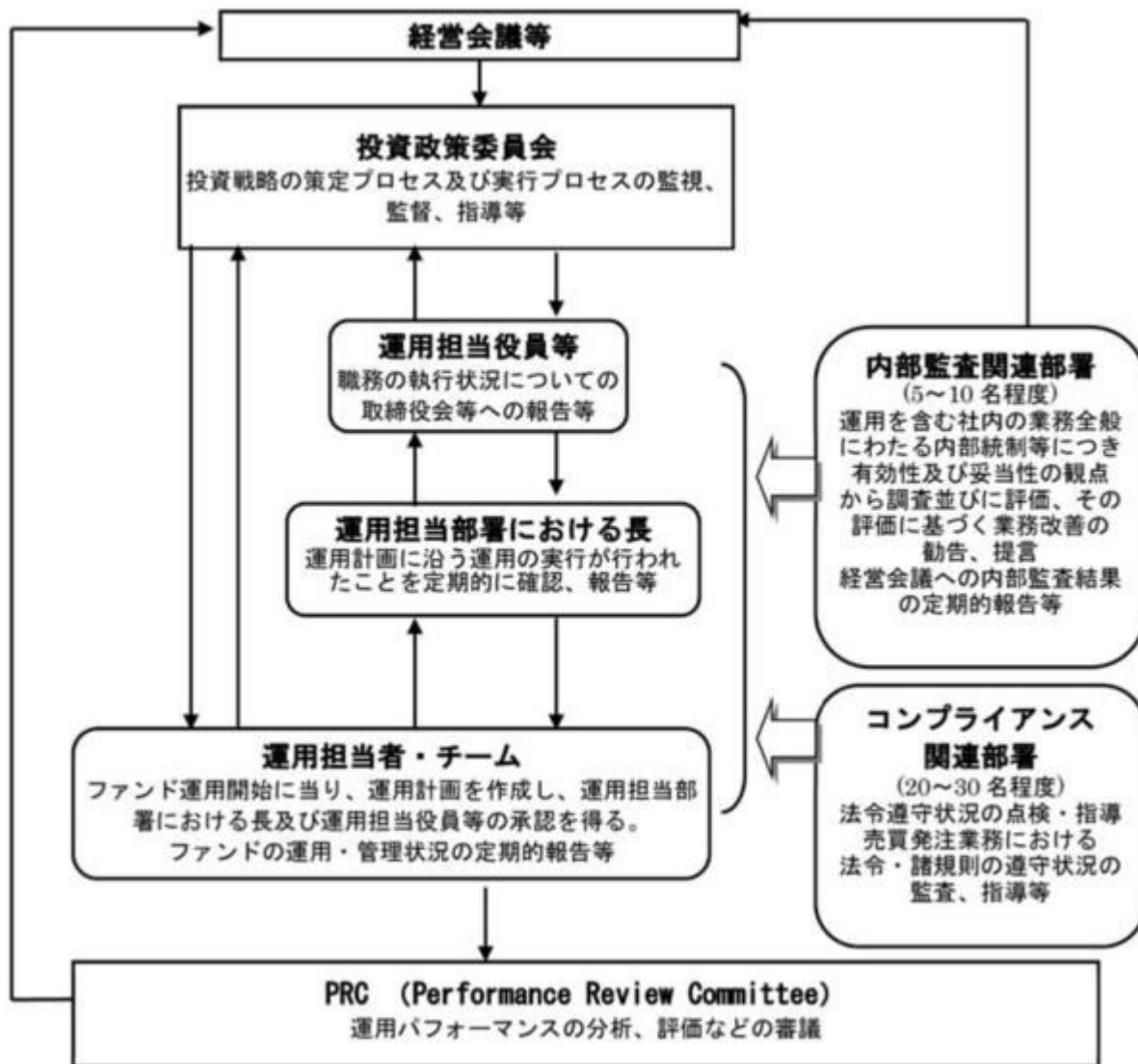

委託会社によるファンドの関係法人（販売会社を除く）に対する管理体制等

当社では、「受託会社」または受託会社の再信託先に対しては、日々の純資産照合、月次の勘定残高照合などを行っています。また、受託業務の内部統制の有効性についての監査人による報告書を、受託会社より受け取っております。

運用の外部委託を行う場合、「運用の外部委託先」に対しては、外部委託先が行った日々の約定について、

投資ガイドラインに沿ったものであるかを確認しています。また、コンプライアンスレポートの提出を義務付け、定期的に管理状況に関する報告を受けています。さらに、外部委託先の管理体制、コンプライアンス体制等について調査ならびに評価を行い、定期的に商品に関する委員会に報告しています。

ファンドの運用体制等は今後変更となる場合があります。

（５）投資制限

<訂正前>

株式への投資割合(運用の基本方針 2 運用方法 (3)投資制限)

株式への実質投資割合には制限を設けません。

外貨建資産への投資割合(運用の基本方針 2 運用方法 (3)投資制限)

外貨建資産への実質投資割合には制限を設けません。

新株引受権証券および新株予約権証券への投資割合(運用の基本方針 2 運用方法 (3)投資制限)

新株引受権証券および新株予約権証券への実質投資割合は、取得時において信託財産の純資産総額の20%以内とします。

デリバティブの利用はヘッジ目的に限定します。

一般社団法人投資信託協会規則に定める合理的な方法により算出した額が、信託財産の純資産総額を超えることとなるデリバティブ取引等（同規則に定めるデリバティブ取引等をいいます。）の利用は行ないません。

(運用の基本方針 2 運用方法 (3)投資制限)

先物取引等の運用指図・目的・範囲(約款第22条)

()委託者は、信託財産が運用対象とする有価証券の価格変動リスクを回避するため、わが国の金融商品取引所における有価証券先物取引（金融商品取引法第28条第8項第3号イに掲げるものをいいます。以下同じ。）、有価証券指数等先物取引（金融商品取引法第28条第8項第3号ロに掲げるものをいいます。以下同じ。）および有価証券オプション取引（金融商品取引法第28条第8項第3号ハに掲げるものをいいます。以下同じ。）ならびに外国の金融商品取引所におけるこれらの取引と類似の取引を次の範囲で行なうことの指図をすることができます。なお、選択権取引はオプション取引に含めるものとします（以下同じ。）。

1. 先物取引の売建およびコール・オプションの売付の指図は、建玉の合計額が、ヘッジの対象とする有価証券（以下「ヘッジ対象有価証券」といいます。）の時価総額の範囲内とします。
2. 先物取引の買建およびプット・オプションの売付の指図は、建玉の合計額が、ヘッジ対象有価証券の組入可能額（組入ヘッジ対象有価証券を差し引いた額）に信託財産が限月までに受取る組入公社債、組入外国貸付債権信託受益証券、組入貸付債権信託受益権、組入抵当証券および組入指定金銭信託の受益証券の利払金および償還金を加えた額を限度とし、且つ信託財産が限月までに受取る組入有価証券に係る利払金および償還金等（株式、株価指数に係る先物取引の買建においては、信託財産が未収配当金として計上している額を含むものとし、この額には信託財産が当該限月を超えて受取る配当金も含まれます。）ならびに上記「(2)投資対象 金融商品の指図範囲」第1号から第4号に掲げる金融商品で運用している額の範囲内とします。
3. コール・オプションおよびプット・オプションの買付の指図は、本条で規定する全オプ

ション取引に係る支払いプレミアム額の合計額が取引時点の信託財産の純資産総額の5%を上回らない範囲内とします。

()委託者は、信託財産に属する資産の為替変動リスクを回避するため、わが国の金融商品取引所における通貨に係る先物取引ならびに外国の金融商品取引所における通貨に係る先物取引およびオプション取引を次の範囲で行なうことの指図をすることができます。

1. 先物取引の売建およびコール・オプションの売付の指図は、建玉の合計額が、為替の売予約と合せてヘッジ対象とする外貨建資産(外国通貨表示の有価証券(以下「外貨建有価証券」といいます。)、預金その他の資産をいいます。以下同じ。))の時価総額とマザーファンドの信託財産に属するヘッジ対象とする外貨建資産の時価総額のうち信託財産に属するとみなした額(信託財産に属するマザーファンドの時価総額にマザーファンドの信託財産純資産総額に占めるヘッジ対象とする外貨建資産の時価総額の割合を乗じて得た額をいいます。))との合計額の範囲内とします。
2. 先物取引の買建およびプット・オプションの売付の指図は、建玉の合計額が、為替の買予約と合せて、外貨建有価証券の買付代金等実需の範囲内とします。
3. コール・オプションおよびプット・オプションの買付の指図は、支払いプレミアム額の合計額が取引時点の保有外貨建資産の時価総額の5%を上回らない範囲内とし、且つ本条で規定する全オプション取引に係る支払いプレミアム額の合計額が取引時点の信託財産の純資産総額の5%を上回らない範囲内とします。

()委託者は、信託財産に属する資産の価格変動リスクを回避するため、わが国の金融商品取引所における金利に係る先物取引およびオプション取引ならびに外国の金融商品取引所におけるこれらの取引と類似の取引を次の範囲で行なうことの指図をすることができます。

1. 先物取引の売建およびコール・オプションの売付の指図は、建玉の合計額が、ヘッジ対象とする金利商品(信託財産が1年以内に受け取る組入有価証券の利払金および償還金等ならびに上記「(2)投資対象 金融商品の指図範囲」第1号から第4号に掲げる金融商品で運用されているものをいい、以下「ヘッジ対象金利商品」といいます。))の時価総額の範囲内とします。
2. 先物取引の買建およびプット・オプションの売付の指図は、建玉の合計額が、信託財産が限月までに受取る組入有価証券に係る利払金および償還金等ならびに上記「(2)投資対象 金融商品の指図範囲」第1号から第4号に掲げる金融商品で運用している額(以下本号において「金融商品運用額等」といいます。))の範囲内とします。ただし、ヘッジ対象金利商品が外貨建で、信託財産の外貨建資産組入可能額(約款上の組入可能額から保有外貨建資産の時価総額を差引いた額。以下同じ。))に信託財産が限月までに受取る外貨建組入公社債および組入外国貸付債権信託受益証券ならびに外貨建組入貸付債権信託受益権の利払金および償還金を加えた額が当該金融商品運用額等の額より少ない場合には外貨建資産組入可能額に信託財産が限月までに受取る外貨建組入有価証券に係る利払金および償還金等を加えた額を限度とします。
3. コール・オプションおよびプット・オプションの買付の指図は、支払いプレミアム額の合計額が取引時点のヘッジ対象金利商品の時価総額の5%を上回らない範囲内とし、且つ本条で規定する全オプション取引に係る支払いプレミアム額の合計額が取引時点の信託財産の純資産総額の5%を上回らない範囲内とします。

スワップ取引の運用指図・目的・範囲(約款第23条)

()委託者は、信託財産に属する資産の効率的な運用ならびに価格変動リスクおよび為替変動リスク

を回避するため、異なった通貨、異なった受取り金利または異なった受取り金利とその元本を一定の条件のもとに交換する取引(以下「スワップ取引」といいます。)を行なうことの指図をすることができます。

- ()スワップ取引の指図にあたっては、当該取引の契約期限が、原則として信託期間を超えないものとします。ただし、当該取引が当該信託期間内で全部解約が可能なものについてはこの限りではありません。
- ()スワップ取引の指図にあたっては、当該信託財産にかかるスワップ取引の想定元本の総額とマザーファンドの信託財産にかかるスワップ取引の想定元本の総額のうち信託財産に属するとみなした額との合計額(以下「スワップ取引の想定元本の合計額」といいます。以下本項において同じ。)が、信託財産の純資産総額を超えないものとします。なお、信託財産の一部解約等の事由により、上記純資産総額が減少して、スワップ取引の想定元本の合計額が信託財産の純資産総額を超えることとなった場合には、委託者は速やかに、その超える額に相当するスワップ取引の一部の解約を指図するものとします。
- ()上記()においてマザーファンドの信託財産にかかるスワップ取引の想定元本の総額のうち信託財産に属するとみなした額とは、マザーファンドの信託財産にかかるスワップ取引の想定元本の総額にマザーファンドの信託財産の純資産総額に占める信託財産に属するマザーファンドの時価総額の割合を乗じて得た額をいいます。
- ()スワップ取引の評価は、当該取引契約の相手方が提示する価額、価格情報会社が提供する価額等、法令および一般社団法人投資信託協会規則に従って評価するものとします。
- ()委託者は、スワップ取引を行なうにあたり担保の提供あるいは受入れが必要と認めるときは、担保の提供あるいは受入れの指図を行なうものとします。

同一銘柄の株式への投資割合(運用の基本方針 2 運用方法 (3)投資制限)

同一銘柄の株式への実質投資割合には制限を設けません。

同一銘柄の新株引受権証券および新株予約権証券への投資割合(運用の基本方針 2 運用方法 (3)投資制限)

同一銘柄の新株引受権証券および新株予約権証券への実質投資割合は、信託財産の純資産総額の10%以内とします。

同一銘柄の転換社債等への投資割合(運用の基本方針 2 運用方法 (3)投資制限)

同一銘柄の転換社債ならびに転換社債型新株予約権付社債 への実質投資割合は、信託財産の純資産総額の10%以内とします。

転換社債型新株予約権付社債とは、新株予約権付社債のうち会社法第236 条第1項第3号の財産が当該新株予約権付社債についての社債であって当該社債と当該新株予約権がそれぞれ単独で存在し得ないことをあらかじめ明確にしているもの(会社法施行前の旧商法第341条ノ3第1項第7号および第8号の定めがある新株予約権付社債を含みます。)をいいます。

投資信託証券への投資割合(運用の基本方針 2 運用方法 (3)投資制限)

投資信託証券(マザーファンド受益証券を除きます。)への実質投資割合は、信託財産の純資産総額の5%以内とします。

投資する株式等の範囲(約款第19条)

- ()委託者が投資することを指図する株式、新株引受権証券および新株予約権証券は、運用の基本方針の範囲内(新株引受権証券および新株予約権証券については、運用の基本方針に特別の規定がない場合、株式の範囲と同じものとする。)で、金融商品取引所に上場されている株式の発行会社の発行するものおよび金融商品取引所に準ずる市場において取引されている株式の発行会社の

発行するものとします。ただし、株主割当または社債権者割当により取得する株式、新株引受権証券および新株予約権証券については、この限りではありません。

- ()上記()の規定にかかわらず、上場予定または登録予定の株式、新株引受権証券および新株予約権証券で目論見書等において上場または登録されることが確認できるものについては委託者が投資することを指図することができるものとします。

信用取引の指図範囲(約款第21条)

委託者は、信託財産の効率的な運用に資するため、信用取引により株券を売り付けることの指図をすることができます。なお、当該売り付けの決済については、株券の引き渡しまたは買い戻しにより行なうことの指図をすることができるものとします。

信用取引の指図は、次の各号に掲げる有価証券の発行会社の発行する株券について行なうことができるものとし、かつ次の各号に掲げる株券数の合計数を超えないものとします。

1. 信託財産に属する株券および新株引受権証券の権利行使により取得する株券
2. 株式分割により取得する株券
3. 有償増資により取得する株券
4. 売り出しにより取得する株券
5. 信託財産に属する転換社債の転換請求および新株予約権（転換社債型新株予約権付社債の新株予約権に限り、）の行使により取得可能な株券
6. 信託財産に属する新株引受権証券および新株引受権付社債券の新株引受権の行使、または信託財産に属する新株予約権証券および新株予約権付社債券の新株予約権（前号のものを除きます。）の行使により取得可能な株券

有価証券の貸付の指図および範囲(約款第25条)

- ()委託者は、信託財産の効率的な運用に資するため、信託財産に属する株式および公社債を次の各号の範囲内で貸付の指図をすることができます。

1. 株式の貸付は、貸付時点において、貸付株式の時価合計額が、信託財産で保有する株式の時価合計額の50%を超えないものとします。
2. 公社債の貸付は、貸付時点において、貸付公社債の額面金額の合計額が、信託財産で保有する公社債の額面金額の合計額の50%を超えないものとします。

- ()上記()に定める限度額を超えることとなった場合には、委託者は速やかに、その超える額に相当する契約の一部の解約を指図するものとします。

- ()委託者は、有価証券の貸付にあたって必要と認めるときは、担保の受入れの指図を行なうものとします。

特別の場合の外貨建有価証券への投資制限(約款第26条)

外貨建有価証券への投資については、わが国の国際収支上の理由等により特に必要と認められる場合には、制約されることがあります。

外国為替予約の指図(約款第27条)

- ()委託者は、信託財産に属する外貨建資産とマザーファンドの信託財産に属する外貨建資産のうち信託財産に属するとみなした額（信託財産に属するマザーファンドの時価総額にマザーファンドの信託財産純資産総額に占める外貨建資産の時価総額の割合を乗じて得た額をいいます。）との合計額について、当該外貨建資産の為替ヘッジのため、外国為替の売買の予約を指図することができます。

- ()委託者は、外国為替の売買の予約取引を行なうにあたり担保の提供あるいは受入れが必要と認めるときは、担保の提供あるいは受入れの指図を行なうものとします。

資金の借入れ(約款第34条)

- ()委託者は、信託財産の効率的な運用ならびに運用の安定性をはかるため、一部解約に伴う支払資金の手当て（一部解約に伴う支払資金の手当てのために借入れた資金の返済を含みます。）を目的として、または再投資にかかる収益分配金の支払資金の手当てを目的として、資金借入れ（コール市場を通じる場合を含みます。）の指図をすることができます。なお、当該借入金をもって有価証券等の運用は行なわないものとします。
- ()一部解約に伴う支払資金の手当てにかかる借入期間は、受益者への解約代金支払開始日から信託財産で保有する有価証券等の売却代金の受渡日までの間または受益者への解約代金支払開始日から信託財産で保有する有価証券等の解約代金入金日までの間もしくは受益者への解約代金支払開始日から信託財産で保有する有価証券等の償還金の入金日までの期間が5営業日以内である場合の当該期間とし、資金借入額は当該有価証券等の売却代金、有価証券等の解約代金および有価証券等の償還金の合計額を限度とします。ただし、資金の借入額は、借入れ指図を行なう日における信託財産の純資産総額の10%を超えないこととします。
- ()収益分配金の再投資にかかる借入期間は信託財産から収益分配金が支弁される日からその翌営業日までとし、資金借入額は収益分配金の再投資額を限度とします。
- ()借入金の利息は信託財産中より支弁します。

前各号の規定にかかわらず、一般社団法人投資信託協会規則に定める一の者に対する株式等エクスポージャー、債券等エクスポージャーおよびデリバティブ等エクスポージャーの信託財産の純資産総額に対する比率は、原則としてそれぞれ10%、合計で20%以内とすることとし、当該比率を超えることとなった場合には、同規則に従い当該比率以内となるよう調整を行なうこととします。（運用の基本方針 2 運用方法 (3)投資制限）

同一の法人の発行する株式への投資制限(投資信託及び投資法人に関する法律第9条)

同一の法人の発行する株式について、次の()の数が()の数を超えることとなる場合には、当該株式を信託財産で取得することを受託会社に指図しないものとします。

- ()委託者が運用の指図を行なうすべてのファンドで保有する当該株式に係る議決権の総数
- ()当該株式に係る議決権の総数に100分の50の率を乗じて得た数

(参考)マザーファンドの概要

(外国株式MSCI-KOKUSAIマザーファンド)

運用の基本方針

約款第13条に基づき委託者の定める方針は、次のものとします。

1. 基本方針

この投資信託は、MSCI-KOKUSAI指数（円ベース・為替ヘッジなし）の中長期的な動きを概ね捉える投資成果を目指して運用を行ないます。

2. 運用方法

(1) 投資対象

外国の株式を主要投資対象とします。

(2) 投資態度

主として外国の株式に投資することにより、MSCI-KOKUSAI指数（円ベース・為替ヘッジなし）の中長期的な動きを概ね捉える投資成果を目指します。

外貨建資産については、原則として為替ヘッジを行いません。

資金動向、市況動向等によっては上記のような運用ができない場合があります。

(3) 投資制限

株式への投資割合には制限を設けません。

外貨建資産への投資割合には制限を設けません。

新株引受権証券および新株予約権証券への投資割合は、取得時において信託財産の純資産総額の20%以内とします。

有価証券先物取引等は約款第17条の範囲で行ないます。

スワップ取引は約款第18条の範囲で行ないます。

投資信託証券への投資割合は、信託財産の純資産総額の5%以内とします。

同一銘柄の株式への投資割合には制限を設けません。

同一銘柄の新株引受権証券および新株予約権証券への投資割合は、信託財産の純資産総額の10%以内とします。

同一銘柄の転換社債ならびに転換社債型新株予約権付社債への投資割合は、信託財産の純資産総額の10%以内とします。

一般社団法人投資信託協会規則に定める合理的な方法により算出した額が、信託財産の純資産総額を超えることとなるデリバティブ取引等（同規則に定めるデリバティブ取引等をいいます。）の利用は行ないません。

前各号の規定にかかわらず、一般社団法人投資信託協会規則に定める一の者に対する株式等エクスポージャー、債券等エクスポージャーおよびデリバティブ等エクスポージャーの信託財産の純資産総額に対する比率は、原則としてそれぞれ10%、合計で20%以内とすることとし、当該比率を超えることとなった場合には、同規則に従い当該比率以内となるよう調整を行なうこととします。

<訂正後>

株式への投資割合(運用の基本方針 2 運用方法 (3)投資制限)

株式への実質投資割合には制限を設けません。

外貨建資産への投資割合(運用の基本方針 2 運用方法 (3)投資制限)

外貨建資産への実質投資割合には制限を設けません。

新株引受権証券および新株予約権証券への投資割合(運用の基本方針 2 運用方法 (3)投資制限)

新株引受権証券および新株予約権証券への実質投資割合は、取得時において信託財産の純資産総額の20%以内とします。

デリバティブの利用はヘッジ目的に限定します。

一般社団法人投資信託協会規則に定める合理的な方法により算出した額が、信託財産の純資産総額を超えることとなるデリバティブ取引等（同規則に定めるデリバティブ取引等をいいます。）の利用は行ないません。

(運用の基本方針 2 運用方法 (3)投資制限)

先物取引等の運用指図・目的・範囲(約款第22条)

()委託者は、信託財産が運用対象とする有価証券の価格変動リスクを回避するため、わが国の金融商品取引所における有価証券先物取引（金融商品取引法第28条第8項第3号イに掲げるものをいいます。以下同じ。）、有価証券指数等先物取引（金融商品取引法第28条第8項第3号ロに掲げるも

のをいいます。以下同じ。)および有価証券オプション取引(金融商品取引法第28条第8項第3号八に掲げるものをいいます。以下同じ。)ならびに外国の金融商品取引所におけるこれらの取引と類似の取引を次の範囲で行なうことの指図をすることができます。なお、選択権取引はオプション取引に含めるものとします(以下同じ。)

1. 先物取引の売建およびコール・オプションの売付の指図は、建玉の合計額が、ヘッジの対象とする有価証券(以下「ヘッジ対象有価証券」といいます。)の時価総額の範囲内とします。
2. 先物取引の買建およびプット・オプションの売付の指図は、建玉の合計額が、ヘッジ対象有価証券の組入可能額(組入ヘッジ対象有価証券を差し引いた額)に信託財産が限月までに受取る組入公社債、組入外国貸付債権信託受益証券、組入貸付債権信託受益権、組入抵当証券および組入指定金銭信託の受益証券の利払金および償還金を加えた額を限度とし、且つ信託財産が限月までに受取る組入有価証券に係る利払金および償還金等(株式、株価指数に係る先物取引の買建においては、信託財産が未収配当金として計上している額を含むものとし、この額には信託財産が当該限月を超えて受取る配当金も含まれます。)ならびに上記「(2)投資対象 金融商品の指図範囲」第1号から第4号に掲げる金融商品で運用している額の範囲内とします。
3. コール・オプションおよびプット・オプションの買付の指図は、本条で規定する全オプション取引に係る支払いプレミアム額の合計額が取引時点の信託財産の純資産総額の5%を上回らない範囲内とします。

()委託者は、信託財産に属する資産の為替変動リスクを回避するため、わが国の金融商品取引所における通貨に係る先物取引ならびに外国の金融商品取引所における通貨に係る先物取引およびオプション取引を次の範囲で行なうことの指図をすることができます。

1. 先物取引の売建およびコール・オプションの売付の指図は、建玉の合計額が、為替の売予約と合せてヘッジ対象とする外貨建資産(外国通貨表示の有価証券(以下「外貨建有価証券」といいます。))、預金その他の資産をいいます。以下同じ。)の時価総額とマザーファンドの信託財産に属するヘッジ対象とする外貨建資産の時価総額のうち信託財産に属するとみなした額(信託財産に属するマザーファンドの時価総額にマザーファンドの信託財産純資産総額に占めるヘッジ対象とする外貨建資産の時価総額の割合を乗じて得た額をいいます。)との合計額の範囲内とします。
2. 先物取引の買建およびプット・オプションの売付の指図は、建玉の合計額が、為替の買予約と合せて、外貨建有価証券の買付代金等実需の範囲内とします。
3. コール・オプションおよびプット・オプションの買付の指図は、支払いプレミアム額の合計額が取引時点の保有外貨建資産の時価総額の5%を上回らない範囲内とし、且つ本条で規定する全オプション取引に係る支払いプレミアム額の合計額が取引時点の信託財産の純資産総額の5%を上回らない範囲内とします。

()委託者は、信託財産に属する資産の価格変動リスクを回避するため、わが国の金融商品取引所における金利に係る先物取引およびオプション取引ならびに外国の金融商品取引所におけるこれらの取引と類似の取引を次の範囲で行なうことの指図をすることができます。

1. 先物取引の売建およびコール・オプションの売付の指図は、建玉の合計額が、ヘッジ対象とする金利商品(信託財産が1年以内に受け取る組入有価証券の利払金および償還金等ならびに上記「(2)投資対象 金融商品の指図範囲」第1号から第4号に掲げる金融商品で運用されているものをいい、以下「ヘッジ対象金利商品」といいます。)の時価総額の範囲内

とします。

2. 先物取引の買建およびプット・オプションの売付の指図は、建玉の合計額が、信託財産が限月までに受取る組入有価証券に係る利払金および償還金等ならびに上記「(2)投資対象金融商品の指図範囲」第1号から第4号に掲げる金融商品で運用している額（以下本号において「金融商品運用額等」といいます。）の範囲内とします。ただし、ヘッジ対象金利商品が外貨建で、信託財産の外貨建資産組入可能額（約款上の組入可能額から保有外貨建資産の時価総額を差引いた額。以下同じ。）に信託財産が限月までに受取る外貨建組入公社債および組入外国貸付債権信託受益証券ならびに外貨建組入貸付債権信託受益権の利払金および償還金を加えた額が当該金融商品運用額等の額より少ない場合には外貨建資産組入可能額に信託財産が限月までに受取る外貨建組入有価証券に係る利払金および償還金等を加えた額を限度とします。
3. コール・オプションおよびプット・オプションの買付の指図は、支払いプレミアム額の合計額が取引時点のヘッジ対象金利商品の時価総額の5%を上回らない範囲内とし、且つ本条で規定する全オプション取引に係る支払いプレミアム額の合計額が取引時点の信託財産の純資産総額の5%を上回らない範囲内とします。

スワップ取引の運用指図・目的・範囲(約款第23条)

- () 委託者は、信託財産に属する資産の効率的な運用ならびに価格変動リスクおよび為替変動リスクを回避するため、異なった通貨、異なった受取り金利または異なった受取り金利とその元本を一定の条件のもとに交換する取引（以下「スワップ取引」といいます。）を行なうことの指図をすることができます。
- () スワップ取引の指図にあたっては、当該取引の契約期限が、原則として信託期間を超えないものとします。ただし、当該取引が当該信託期間内で全部解約が可能なものについてはこの限りではありません。
- () スワップ取引の指図にあたっては、当該信託財産にかかるスワップ取引の想定元本の総額とマザーファンドの信託財産にかかるスワップ取引の想定元本の総額のうち信託財産に属するとみなした額との合計額（以下「スワップ取引の想定元本の合計額」といいます。以下本項において同じ。）が、信託財産の純資産総額を超えないものとします。なお、信託財産の一部解約等の事由により、上記純資産総額が減少して、スワップ取引の想定元本の合計額が信託財産の純資産総額を超えることとなった場合には、委託者は速やかに、その超える額に相当するスワップ取引の一部の解約を指図するものとします。
- () 上記()においてマザーファンドの信託財産にかかるスワップ取引の想定元本の総額のうち信託財産に属するとみなした額とは、マザーファンドの信託財産にかかるスワップ取引の想定元本の総額にマザーファンドの信託財産の純資産総額に占める信託財産に属するマザーファンドの時価総額の割合を乗じて得た額をいいます。
- () スワップ取引の評価は、当該取引契約の相手方が提示する価額、価格情報会社が提供する価額等、法令および一般社団法人投資信託協会規則に従って評価するものとします。
- () 委託者は、スワップ取引を行なうにあたり担保の提供あるいは受入れが必要と認めるときは、担保の提供あるいは受入れの指図を行なうものとします。

同一銘柄の株式への投資割合(運用の基本方針 2 運用方法 (3)投資制限)

同一銘柄の株式への実質投資割合には制限を設けません。

同一銘柄の新株引受権証券および新株予約権証券への投資割合(運用の基本方針 2 運用方法 (3)投資制

限)

同一銘柄の新株引受権証券および新株予約権証券への実質投資割合は、信託財産の純資産総額の10%以内とします。

同一銘柄の転換社債等への投資割合(運用の基本方針 2 運用方法 (3)投資制限)

同一銘柄の転換社債ならびに転換社債型新株予約権付社債 への実質投資割合は、信託財産の純資産総額の10%以内とします。

転換社債型新株予約権付社債とは、新株予約権付社債のうち会社法第236 条第1項第3号の財産が当該新株予約権付社債についての社債であって当該社債と当該新株予約権がそれぞれ単独で存在し得ないことをあらかじめ明確にしているもの（会社法施行前の旧商法第341条ノ3第1項第7号および第8号の定めがある新株予約権付社債を含みます。）をいいます。

投資信託証券への投資割合(運用の基本方針 2 運用方法 (3)投資制限)

投資信託証券（上場投資信託証券を除きます。）への実質投資割合は、信託財産の純資産総額の5%以内とします。

投資する株式等の範囲(約款第19条)

()委託者が投資することを指図する株式、新株引受権証券および新株予約権証券は、運用の基本方針の範囲内（新株引受権証券および新株予約権証券については、運用の基本方針に特別の規定がない場合、株式の範囲と同じものとする。）で、金融商品取引所に上場されている株式の発行会社の発行するものおよび金融商品取引所に準ずる市場において取引されている株式の発行会社の発行するものとします。ただし、株主割当または社債権者割当により取得する株式、新株引受権証券および新株予約権証券については、この限りではありません。

()上記()の規定にかかわらず、上場予定または登録予定の株式、新株引受権証券および新株予約権証券で目論見書等において上場または登録されることが確認できるものについては委託者が投資することを指図することができるものとします。

信用取引の指図範囲(約款第21条)

委託者は、信託財産の効率的な運用に資するため、信用取引により株券を売り付けることの指図をすることができます。なお、当該売り付けの決済については、株券の引き渡しまたは買い戻しにより行なうことの指図をすることができるものとします。

信用取引の指図は、次の各号に掲げる有価証券の発行会社の発行する株券について行なうことができるものとし、かつ次の各号に掲げる株券数の合計数を超えないものとします。

1. 信託財産に属する株券および新株引受権証券の権利行使により取得する株券
2. 株式分割により取得する株券
3. 有償増資により取得する株券
4. 売り出しにより取得する株券
5. 信託財産に属する転換社債の転換請求および新株予約権（転換社債型新株予約権付社債の新株予約権に限りません。）の行使により取得可能な株券
6. 信託財産に属する新株引受権証券および新株引受権付社債券の新株引受権の行使、または信託財産に属する新株予約権証券および新株予約権付社債券の新株予約権（前号のものを除きます。）の行使により取得可能な株券

有価証券の貸付の指図および範囲(約款第25条)

()委託者は、信託財産の効率的な運用に資するため、信託財産に属する株式および公社債を次の各号の範囲内で貸付の指図をすることができます。

1. 株式の貸付は、貸付時点において、貸付株式の時価合計額が、信託財産で保有する株式の時価合計額の50%を超えないものとします。

2. 公社債の貸付は、貸付時点において、貸付公社債の額面金額の合計額が、信託財産で保有する公社債の額面金額の合計額の50%を超えないものとします。

- () 上記()に定める限度額を超えることとなった場合には、委託者は速やかに、その超える額に相当する契約の一部の解約を指図するものとします。
- () 委託者は、有価証券の貸付にあたって必要と認めるときは、担保の受入れの指図を行なうものとします。

特別の場合の外貨建有価証券への投資制限(約款第26条)

外貨建有価証券への投資については、わが国の国際収支上の理由等により特に必要と認められる場合には、制約されることがあります。

外国為替予約の指図(約款第27条)

- () 委託者は、信託財産に属する外貨建資産とマザーファンドの信託財産に属する外貨建資産のうち信託財産に属するとみなした額(信託財産に属するマザーファンドの時価総額にマザーファンドの信託財産純資産総額に占める外貨建資産の時価総額の割合を乗じて得た額をいいます。)との合計額について、当該外貨建資産の為替ヘッジのため、外国為替の売買の予約を指図することができます。
- () 委託者は、外国為替の売買の予約取引を行なうにあたり担保の提供あるいは受入れが必要と認めるときは、担保の提供あるいは受入れの指図を行なうものとします。

資金の借入れ(約款第34条)

- () 委託者は、信託財産の効率的な運用ならびに運用の安定性をはかるため、一部解約に伴う支払資金の手当て(一部解約に伴う支払資金の手当てのために借入れた資金の返済を含みます。)を目的として、または再投資にかかる収益分配金の支払資金の手当てを目的として、資金借入れ(コール市場を通じる場合を含みます。)の指図をすることができます。なお、当該借入金をもって有価証券等の運用は行なわないものとします。
- () 一部解約に伴う支払資金の手当てにかかる借入期間は、受益者への解約代金支払開始日から信託財産で保有する有価証券等の売却代金の受渡日までの間または受益者への解約代金支払開始日から信託財産で保有する有価証券等の解約代金入金日までの間もしくは受益者への解約代金支払開始日から信託財産で保有する有価証券等の償還金の入金日までの期間が5営業日以内である場合の当該期間とし、資金借入額は当該有価証券等の売却代金、有価証券等の解約代金および有価証券等の償還金の合計額を限度とします。ただし、資金の借入額は、借入れ指図を行なう日における信託財産の純資産総額の10%を超えないこととします。
- () 収益分配金の再投資にかかる借入期間は信託財産から収益分配金が支弁される日からその翌営業日までとし、資金借入額は収益分配金の再投資額を限度とします。
- () 借入金の利息は信託財産中より支弁します。

前各号の規定にかかわらず、一般社団法人投資信託協会規則に定める一の者に対する株式等エクスポージャー、債券等エクスポージャーおよびデリバティブ等エクスポージャーの信託財産の純資産総額に対する比率は、原則としてそれぞれ10%、合計で20%以内とすることとし、当該比率を超えることとなった場合には、同規則に従い当該比率以内となるよう調整を行なうこととします。(運用の基本方針 2 運用方法 (3)投資制限)

同一の法人の発行する株式への投資制限(投資信託及び投資法人に関する法律第9条)

- 同一の法人の発行する株式について、次の()の数が()の数を超えることとなる場合には、当該株式を信託財産で取得することを受託会社に指図しないものとします。
- () 委託者が運用の指図を行なうすべてのファンドで保有する当該株式に係る議決権の総数

()当該株式に係る議決権の総数に100分の50の率を乗じて得た数

(参考)マザーファンドの概要

(外国株式MSCI-KOKUSAIマザーファンド)

運用の基本方針

約款第13条に基づき委託者の定める方針は、次のものとします。

1. 基本方針

この投資信託は、MSCI-KOKUSAI指数（円ベース・為替ヘッジなし）の中長期的な動きを概ね捉える投資成果を目指して運用を行ないます。

2. 運用方法

(1) 投資対象

外国の株式を主要投資対象とします。

(2) 投資態度

主として外国の株式に投資することにより、MSCI-KOKUSAI指数（円ベース・為替ヘッジなし）の中長期的な動きを概ね捉える投資成果を目指します。

外貨建資産については、原則として為替ヘッジを行ないません。

資金動向、市況動向等によっては上記のような運用ができない場合があります。

(3) 投資制限

株式への投資割合には制限を設けません。

外貨建資産への投資割合には制限を設けません。

新株引受権証券および新株予約権証券への投資割合は、取得時において信託財産の純資産総額の20%以内とします。

有価証券先物取引等は約款第17条の範囲で行ないます。

スワップ取引は約款第18条の範囲で行ないます。

投資信託証券への投資割合は、信託財産の純資産総額の5%以内とします。

同一銘柄の株式への投資割合には制限を設けません。

同一銘柄の新株引受権証券および新株予約権証券への投資割合は、信託財産の純資産総額の10%以内とします。

同一銘柄の転換社債ならびに転換社債型新株予約権付社債への投資割合は、信託財産の純資産総額の10%以内とします。

一般社団法人投資信託協会規則に定める合理的な方法により算出した額が、信託財産の純資産総額を超えることとなるデリバティブ取引等（同規則に定めるデリバティブ取引等をいいます。）の利用は行ないません。

前各号の規定にかかわらず、一般社団法人投資信託協会規則に定める一の者に対する株式等エクスポージャー、債券等エクスポージャーおよびデリバティブ等エクスポージャーの信託財産の純資産総額に対する比率は、原則としてそれぞれ10%、合計で20%以内とすることとし、当該比率を超えることとなった場合には、同規則に従い当該比率以内となるよう調整を行なうこととします。

3 投資リスク

< 更新後 >

リスクの定量的比較

(2016年3月末～2021年2月末:月次)

<ファンドの年間騰落率および分配金再投資基準価額の推移>

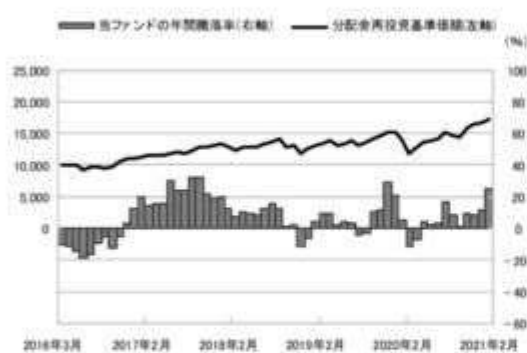

<ファンドと代表的な資産クラスとの騰落率の比較>

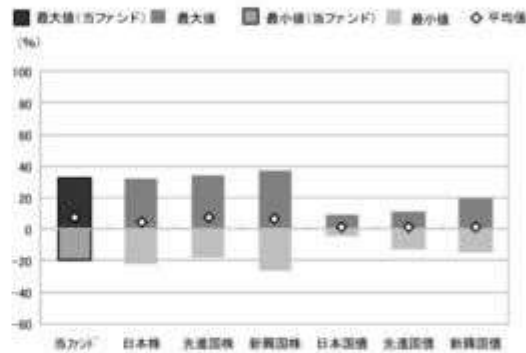

	当ファンド	日本株	先進国株	新興国株	日本国債	先進国債	新興国債
最大値(%)	32.5	32.2	34.1	37.2	9.3	11.4	19.3
最小値(%)	△19.0	△22.0	△17.5	△26.3	△4.0	△12.3	△15.0
平均値(%)	7.1	4.4	7.8	6.4	1.2	1.2	1.5

- 分配金再投資基準価額は、税引前の分配金を再投資したものとみなして計算したものです。2016年3月末を10,000として指数化しております。
- 年間騰落率は、2016年3月から2021年2月の5年間の各月末における1年間の騰落率を表示したものです。

- 全ての資産クラスが当ファンドの投資対象とは限りません。
- 2016年3月から2021年2月の5年間の各月末における1年間の騰落率の最大値・最小値・平均値を表示したものです。
- 決算日に対応した数値とは異なります。
- 当ファンドは分配金再投資基準価額の騰落率です。

※分配金再投資基準価額は、税引前の分配金を再投資したものとみなして計算しており、実際の基準価額と異なる場合があります。

< 代表的な資産クラスの指数 >

- 日本株: 東証株価指数 (TOPIX) (配当込み)
- 先進国株: MSCI-KOKUSAI指数 (配当込み、円ベース)
- 新興国株: MSCIエマージング・マーケット・インデックス (配当込み、円ベース)
- 日本国債: NOMURA-BPI国債
- 先進国債: FTSE世界国債インデックス (除く日本、ヘッジなし・円ベース)
- 新興国債: JPモルガン・ガバメント・ボンド・インデックス・エマージング・マーケット・グローバル・ディバーシファイド (円ベース)

■ 代表的な資産クラスの指数の著作権等について ■

- 東証株価指数 (TOPIX) (配当込み) … 東証株価指数 (TOPIX) (配当込み) は、株式会社東京証券取引所 (東京証券取引所) の知的財産であり、指数の算出、指数値の公表、利用など同指数に関するすべての権利は、東京証券取引所に所有されています。なお、本商品は、東京証券取引所により提供、保証又は販売されるものではなく、東京証券取引所は、ファンドの発行又は売買に起因するいかなる損害に対しても、責任を有しません。
- MSCI-KOKUSAI指数 (配当込み、円ベース)、MSCIエマージング・マーケット・インデックス (配当込み、円ベース) … MSCI-KOKUSAI指数 (配当込み、円ベース)、MSCIエマージング・マーケット・インデックス (配当込み、円ベース) は、MSCIが開発した指数です。同指数に対する著作権、知的財産権その他一切の権利はMSCIに帰属します。またMSCIは、同指数の内容を変更する権利および公表を停止する権利を有しています。
- NOMURA-BPI国債 … NOMURA-BPI国債の知的財産権は、野村證券株式会社に帰属します。なお、野村證券株式会社は、NOMURA-BPI国債の正確性、完全性、信頼性、有用性を保証するものではなく、NOMURA-BPI国債を用いて行われる野村アセットマネジメント株式会社の事業活動、サービスに関し一切責任を負いません。
- FTSE世界国債インデックス (除く日本、ヘッジなし・円ベース) … FTSE世界国債インデックス (除く日本、ヘッジなし・円ベース) は、FTSE Fixed Income LLOにより運営され、世界主要国の国債の総合収益率を各市場の時価総額で加重平均した債券インデックスです。同指数はFTSE Fixed Income LLOの知的財産であり、指数に関するすべての権利はFTSE Fixed Income LLOが有しています。
- JPモルガン・ガバメント・ボンド・インデックス・エマージング・マーケット・グローバル・ディバーシファイド (円ベース) … 「JPモルガン・ガバメント・ボンド・インデックス・エマージング・マーケット・グローバル・ディバーシファイド (円ベース)」(ここでは「指数」とよびます) についてここに提供された情報は、指数のレベルも含め、但しそれに限定することなく、情報としてのみ使用されるものであり、金融商品の売買を勧誘、何らかの売買の公式なコンファIRMーション、或いは指数に関連する何らかの商品の価格や値段を決めるものでもありません。また、投資戦略や税金における会計アドバイスは法的に推奨するものでもありません。ここに含まれる市場価格、データ、その他の情報は確かなものと考えられますが、JPMorgan Chase & Co. 及びその子会社 (以下、「JPM」) がその完全性や正確性を保証するものではありません。含まれる情報は通知なしに変更されることがあります。過去のパフォーマンスは将来のリターンを示唆するものではありません。本資料に含まれる発行体の金融商品について、JPMやその従業員がロング・ショート両方を含めてポジションを保持したり、売買を行ったり、またはマーケットメイクを行ったりすることがあり、また、発行体の引受人、プレースメント・エージェンシー、アドバイザー、または貸主になっている可能性もあります。米国のJP Morgan Securities LLO (ここでは「JPMS LLO」と呼びます) (「指数スポンサー」) は、指数に関する証券、金融商品または取引 (ここでは「プロダクト」と呼びます) についての援助、保障または販売促進を行いません。証券或いは金融商品全般、或いは特にプロダクトへの投資の推奨について、また金融市場における投資機会を指数に関連させる或いはそれを目的とする推奨の可否について、指数スポンサーは一切の表明または保証、或いは伝達または承認を行なうものではありません。指数スポンサーはプロダクトについての管理、マーケティング、トレーディングに関する義務または法的責任を負いません。指数は信用できると考えられる情報によって算出されていますが、その完全性や正確性、また指数に付随する情報について保証するものではありません。指数は指数スポンサーが保有する財産であり、その財産権はすべて指数スポンサーに帰属します。JPMS LLOはNASDAQ, NYSE, SIPCの会員です。JPMorganはJP Morgan Chase Bank, NA, JPSE, JP Morgan Securities PLC、またはその関係会社が投資銀行業務を行う際に使用する名称です。

(出所: 株式会社野村総合研究所、FTSE Fixed Income LLO 他)

4 手数料等及び税金

(3) 信託報酬等

< 更新後 >

信託報酬の総額は、日々のファンドの純資産総額に信託報酬率を乗じて得た額とします。

ファンドの信託報酬は、日々計上され、ファンドの基準価額に反映されます。なお、毎計算期末または信託終了のときファンドから支払われます。

信託報酬率	年0.418%（税抜年0.38%）以内 （2021年4月9日現在 年0.418%（税抜年0.38%））
-------	---

信託報酬率の配分は下記の通りとします。

支払先の配分（税抜）および役務の内容	
< 委託会社 > ファンドの運用とそれに伴う調査、 受託会社への指図、 法定書面等の作成、 基準価額の算出等	年0.30%以内 （2021年4月9日現在年0.30%）
< 販売会社 > 購入後の情報提供、 運用報告書等各種書類の送付、 口座内でのファンドの管理 および事務手続き等	年0.05%
< 受託会社 > ファンドの財産の保管・管理、 委託会社からの指図の実行等	年0.03%

* ファンドがETFに投資する場合は、上記の信託報酬に加え、投資するETFに関連する費用がかかりますが投資するETFとその比率があらかじめ定まっていないため記載することができません。

なお、当該費用のうち委託会社が収受する分に関しては、信託報酬の調整を行いません。

信託報酬率の調整について

信託報酬率の調整は以下の計算方法をもって行ないます。信託報酬率は毎月1回計算し、当月の第5営業日目以降で前日が営業日となる最初の営業日（「適用開始営業日」といいます。）から翌月の適用開始営業日の前日まで適用することとします。

信託報酬率=年0.38%（税抜）- 対象ETFの委託会社報酬率（税抜）×対象ETFの投資割合

なお、信託報酬率は、信託報酬率のうち委託会社が受取る部分がゼロとなる水準を下限値とし、年0.38%（税抜）以内の範囲で委託会社が定めるものとします。

- ・対象ETFは、ファンドが投資するETFのうち、ファンドの委託会社が設定したETFとし、マザーファンドに代えて投資するものをいいます。
- ・対象ETFの委託会社報酬率は、原則として、目論見書その他公表資料で開示されている当該各月の前月最終営業日時点の対象ETFの信託報酬率（税抜の年率値）のうち、純資産総額に応じて一定の率で委託

会社が受取る部分（税抜の年率値）をいいます。

- ・対象ETFの投資割合は、当該各月の前月における対象ETFの投資割合の平均値とします。
- ・複数の対象ETFに投資する場合の「対象ETFの委託会社報酬率（税抜）×対象ETFの投資割合」は、各対象ETFについて算出した「当該各対象ETFの委託会社報酬率（税抜）×当該各対象ETFの投資割合」を合計した値とします。

（５）課税上の取扱い

< 更新後 >

課税上は、株式投資信託として取扱われます。

個人、法人別の課税について

個人の投資家に対する課税

< 収益分配金に対する課税 >

分配金のうち課税扱いとなる普通分配金については、20.315%（国税（所得税及び復興特別所得税）15.315%および地方税5%）の税率による源泉徴収が行なわれます。なお、確定申告により、申告分離課税もしくは総合課税のいずれかを選択することもできます。

なお、配当控除は適用されません。

< 換金（解約）時および償還時の差益（譲渡益）に対する課税 >

換金（解約）時および償還時の差益（譲渡益）については、申告分離課税により20.315%（国税15.315%および地方税5%）の税率が適用され、源泉徴収口座を選択した場合は20.315%の税率により源泉徴収が行なわれます。

損益通算について

以下の所得間で損益通算が可能です。上場株式等の配当所得については申告分離課税を選択したものに限りです。

《利子所得》	《上場株式等に係る譲渡所得等》 ^{（注2）}	《配当所得》
・特定公社債 ^{（注1）} の利子 ・公募公社債投資信託の収益分配金	特定公社債、公募公社債投資信託、上場株式、公募株式投資信託の ・譲渡益 ・譲渡損	・上場株式の配当 ・公募株式投資信託の収益分配金

（注1）「特定公社債」とは、国債、地方債、外国国債、公募公社債、上場公社債、2015年12月31日以前に発行された公社債（同族会社が発行した社債を除きます。）などの一定の公社債をいいます。

（注2）株式等に係る譲渡所得等について、上場株式等に係る譲渡所得等とそれ以外の株式等に係る譲渡所得等に区分し、別々の分離課税制度とすることとされ、原則として、これら相互の通算等ができないこととされました。

法人の投資家に対する課税

分配金のうち課税扱いとなる普通分配金ならびに換金（解約）時および償還時の個別元本超過額については、15.315%（国税15.315%）の税率で源泉徴収が行なわれます。なお、地方税の源泉徴収はありません。

源泉税は所有期間に応じて法人税額から控除

税金の取扱いの詳細については税務専門家等にご確認されることをお勧めします。

換金（解約）時および償還時の課税について

[個人の投資家の場合]

換金（解約）時および償還時の差益 については、譲渡所得とみなして課税が行われます。

換金（解約）時および償還時の価額から取得費（申込手数料（税込）を含む）を控除した利益を譲渡益として課税対象となります。

[法人の投資家の場合]

換金（解約）時および償還時の個別元本超過額が源泉徴収の対象（配当所得）となります。

なお、買取りによるご換金について、詳しくは販売会社にお問い合わせください。

個別元本について

追加型投資信託を保有する受益者毎の取得元本をいいます。

受益者が同一ファンドの受益権を複数回取得した場合や受益者が元本払戻金（特別分配金）を受け取った場合などには、当該受益者の個別元本が変わりますので、詳しくは販売会社へお問い合わせください。

分配金の課税について

分配金には、課税扱いとなる「普通分配金」と、非課税扱いとなる「元本払戻金（特別分配金）」（受益者毎の元本の一部払戻しに相当する部分）があります。

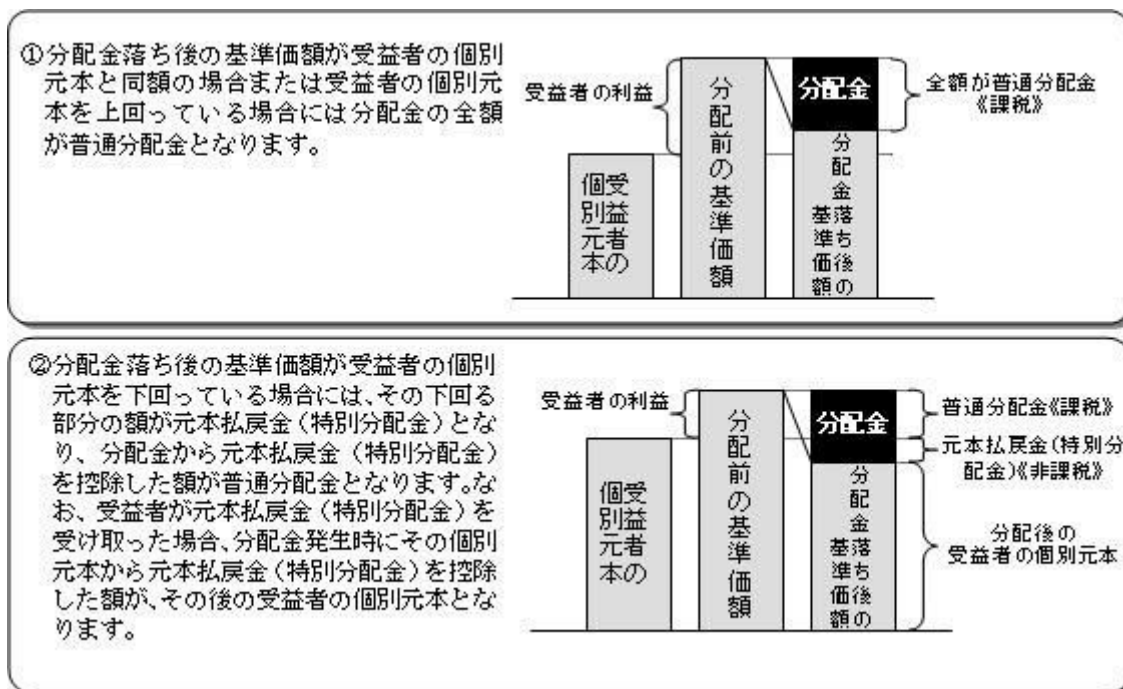

上図はあくまでもイメージ図であり、個別元本や基準価額、分配金の各水準等を示唆するものではありません。

外貨建資産への投資により外国税額控除の適用となった場合には、分配時の税金が上記と異なる場合があります。

税法が改正された場合等は、上記「(5)課税上の取扱い」の内容（2021年2月末現在）が変更になる場合があります。

以下は2021年2月26日現在の運用状況であります。

また、投資比率とはファンドの純資産総額に対する当該資産の時価比率をいいます。

(1) 投資状況

野村外国株インデックス Bコース（野村投資一任口座向け）

資産の種類	国/地域	時価合計（円）	投資比率（%）
親投資信託受益証券	日本	165,392,431,865	99.98
現金・預金・その他資産（負債控除後）		16,831,472	0.01
合計（純資産総額）		165,409,263,337	100.00

(参考) 外国株式MSCI - KOKUSAIマザーファンド

資産の種類	国/地域	時価合計（円）	投資比率（%）
株式	アメリカ	595,402,555,013	68.53
	カナダ	29,761,511,036	3.42
	ドイツ	26,309,809,943	3.02
	イタリア	6,860,756,837	0.78
	フランス	30,635,425,589	3.52
	オランダ	12,294,389,047	1.41
	スペイン	6,884,862,129	0.79
	ベルギー	2,453,402,624	0.28
	オーストリア	533,754,736	0.06
	ルクセンブルグ	345,303,189	0.03
	フィンランド	3,004,450,157	0.34
	アイルランド	1,945,652,757	0.22
	ポルトガル	461,458,632	0.05
	イギリス	40,699,642,436	4.68
	スイス	26,247,876,289	3.02
	スウェーデン	10,053,383,882	1.15
	ノルウェー	1,743,107,479	0.20
	デンマーク	6,845,137,812	0.78
	オーストラリア	19,624,609,623	2.25
	ニュージーランド	754,334,071	0.08
	香港	9,107,888,477	1.04
	シンガポール	2,658,546,676	0.30
イスラエル	873,482,188	0.10	
	小計	835,501,340,622	96.17
投資証券	アメリカ	15,585,932,636	1.79
	カナダ	98,512,696	0.01
	フランス	457,407,003	0.05

	イギリス	478,120,151	0.05
	オーストラリア	1,331,032,206	0.15
	香港	408,596,335	0.04
	シンガポール	409,610,705	0.04
	小計	18,769,211,732	2.16
現金・預金・その他資産（負債控除後）		14,428,419,568	1.66
合計（純資産総額）		868,698,971,922	100.00

その他の資産の投資状況

その他の資産として、下記の通り先物取引を利用しています。
評価にあたっては知りうる直近の日の主たる取引所の発表する清算値段又は最終相場で評価しております。

資産の種類	建別	国/地域	時価合計（円）	投資比率（％）
株価指数先物取引	買建	アメリカ	7,280,377,500	0.83
	買建	カナダ	345,424,902	0.03
	買建	ドイツ	1,095,501,960	0.12
	買建	イギリス	492,025,600	0.05
	買建	スイス	310,217,625	0.03
	買建	オーストラリア	254,666,170	0.02

（２）投資資産

投資有価証券の主要銘柄

野村外国株インデックス Bコース（野村投資一任口座向け）

順位	国/地域	種類	銘柄名	数量	簿価 単価 （円）	簿価 金額 （円）	評価 単価 （円）	評価 金額 （円）	投資 比率 （％）
1	日本	親投資信託 受益証券	外国株式MSCI-KOKUSAI Iマザーファンド	46,709,150,743	3.4162	159,567,800,769	3.5409	165,392,431,865	99.98

種類別及び業種別投資比率

種類	投資比率（％）
親投資信託受益証券	99.98
合計	99.98

（参考）外国株式MSCI-KOKUSAIマザーファンド

順位	国/地域	種類	銘柄名	業種	数量	簿価 単価 （円）	簿価 金額 （円）	評価 単価 （円）	評価 金額 （円）	投資 比率 （％）
1	アメリカ	株式	APPLE INC	コン ピュー タ・周辺 機器	2,817,400	7,405.62	20,864,607,876	12,855.18	36,218,205,263	4.16

2	アメリカ	株式	MICROSOFT CORP	ソフトウェア	1,190,200	17,722.49	21,093,319,499	24,330.18	28,957,789,162	3.33
3	アメリカ	株式	AMAZON.COM INC	インターネット販売・通信販売	70,670	223,361.93	15,784,988,124	324,823.25	22,955,259,078	2.64
4	アメリカ	株式	FACEBOOK INC-A	インタラクティブ・メディアおよびサービス	398,400	18,867.87	7,516,961,400	27,060.81	10,781,027,700	1.24
5	アメリカ	株式	ALPHABET INC-CL A	インタラクティブ・メディアおよびサービス	49,820	128,777.12	6,415,676,367	214,194.68	10,671,179,331	1.22
6	アメリカ	株式	ALPHABET INC-CL C	インタラクティブ・メディアおよびサービス	49,200	128,860.00	6,339,912,000	215,832.00	10,618,934,400	1.22
7	アメリカ	株式	TESLA INC	自動車	125,660	16,806.23	2,111,871,234	72,485.87	9,108,575,052	1.04
8	アメリカ	株式	JPMORGAN CHASE & CO	銀行	505,100	10,132.00	5,117,673,200	16,062.87	8,113,358,162	0.93
9	アメリカ	株式	JOHNSON & JOHNSON	医薬品	436,200	14,309.75	6,241,912,950	17,293.25	7,543,315,650	0.86
10	アメリカ	株式	VISA INC-CLASS A SHARES	情報技術サービス	280,400	17,965.81	5,037,613,825	22,710.93	6,368,146,875	0.73
11	アメリカ	株式	DISNEY (WALT) CO	娯楽	300,000	11,072.31	3,321,693,750	20,291.62	6,087,487,500	0.70
12	アメリカ	株式	BERKSHIRE HATHAWAY INC CL B	各種金融サービス	227,200	19,841.12	4,507,903,600	25,892.06	5,882,676,600	0.67
13	アメリカ	株式	NVIDIA CORP	半導体・半導体製造装置	102,580	31,861.18	3,268,320,613	56,556.87	5,801,604,237	0.66
14	アメリカ	株式	MASTERCARD INC	情報技術サービス	147,400	27,703.62	4,083,514,324	37,673.06	5,553,009,412	0.63
15	アメリカ	株式	PROCTER & GAMBLE CO	家庭用品	410,900	12,467.37	5,122,844,387	13,449.12	5,526,245,462	0.63
16	アメリカ	株式	UNITEDHEALTH GROUP INC	ヘルスケア・プロバイダー/ヘルスケア・サービス	157,200	27,640.93	4,345,155,375	34,942.43	5,492,951,175	0.63
17	スイス	株式	NESTLE SA-REG	食品	477,400	11,786.80	5,627,019,752	11,288.10	5,388,942,759	0.62
18	アメリカ	株式	PAYPAL HOLDINGS INC	情報技術サービス	184,500	11,705.56	2,159,676,281	26,981.12	4,978,017,562	0.57
19	アメリカ	株式	BANK OF AMERICA CORP	銀行	1,290,000	2,391.68	3,085,276,875	3,817.56	4,924,655,625	0.56
20	アメリカ	株式	HOME DEPOT	専門小売り	178,400	21,757.87	3,881,604,900	27,120.31	4,838,263,750	0.55
21	アメリカ	株式	INTEL CORP	半導体・半導体製造装置	679,100	5,836.31	3,963,439,819	6,417.50	4,358,124,250	0.50
22	オランダ	株式	ASML HOLDING NV	半導体・半導体製造装置	70,390	33,343.94	2,347,080,429	61,339.79	4,317,707,994	0.49
23	アメリカ	株式	NETFLIX INC	娯楽	73,210	41,065.62	3,006,414,406	58,086.87	4,252,540,119	0.48
24	アメリカ	株式	COMCAST CORP-CL A	メディア	756,600	3,889.81	2,943,032,138	5,550.50	4,199,508,300	0.48
25	アメリカ	株式	EXXON MOBIL CORP	石油・ガス・消耗燃料	700,700	3,981.18	2,789,618,081	5,924.50	4,151,297,150	0.47
26	アメリカ	株式	VERIZON COMMUNICATIONS	各種電気通信サービス	685,700	5,845.87	4,008,516,487	6,003.12	4,116,342,812	0.47
27	スイス	株式	ROCHE HOLDING (GENUSSCHEINE)	医薬品	116,400	36,301.47	4,225,491,783	34,855.84	4,057,220,591	0.46
28	アメリカ	株式	ADOBE INC	ソフトウェア	79,490	35,778.62	2,844,042,902	48,785.75	3,877,979,268	0.44

29	アメリカ	株式	ABBOTT LABORATORIES	ヘルスケア機器・用品	293,700	8,803.87	2,585,698,088	12,917.87	3,793,979,888	0.43
30	アメリカ	株式	SALESFORCE.COM INC	ソフトウェア	150,800	17,759.68	2,678,160,875	24,552.25	3,702,479,300	0.42

種類別及び業種別投資比率

種類	国内/国外	業種	投資比率(%)
株式	国外	インタラクティブ・メディアおよびサービス	4.26
		メディア	1.14
		娯楽	1.67
		不動産管理・開発	0.43
		エネルギー設備・サービス	0.16
		石油・ガス・消耗燃料	3.24
		化学	2.13
		建設資材	0.27
		容器・包装	0.29
		金属・鉱業	1.69
		紙製品・林産品	0.12
		航空宇宙・防衛	1.46
		建設関連製品	0.55
		建設・土木	0.27
		電気設備	0.93
		コングロマリット	1.18
		機械	1.80
		商社・流通業	0.29
		商業サービス・用品	0.39
		航空貨物・物流サービス	0.60
		旅客航空輸送業	0.06
		海運業	0.06
		陸運・鉄道	1.07
		運送インフラ	0.14
		自動車部品	0.29
		自動車	1.73
		家庭用耐久財	0.35
		レジャー用品	0.08
		繊維・アパレル・贅沢品	1.47
		ホテル・レストラン・レジャー	1.66
		販売	0.07
インターネット販売・通信販売	3.46		
複合小売り	0.48		
専門小売り	1.55		
食品・生活必需品小売り	1.30		
飲料	1.59		

	食品	1.57
	タバコ	0.67
	家庭用品	1.15
	パーソナル用品	0.62
	ヘルスケア機器・用品	3.07
	ヘルスケア・プロバイダー/ヘルスケア・サービス	1.80
	バイオテクノロジー	1.77
	医薬品	4.68
	銀行	6.16
	各種金融サービス	0.93
	保険	3.19
	情報技術サービス	4.71
	ソフトウェア	7.06
	通信機器	0.64
	コンピュータ・周辺機器	4.46
	電子装置・機器・部品	0.55
	半導体・半導体製造装置	4.47
	各種電気通信サービス	1.49
	無線通信サービス	0.27
	電力	1.80
	ガス	0.14
	総合公益事業	0.82
	水道	0.10
	消費者金融	0.43
	資本市場	3.12
	独立系発電事業者・エネルギー販売業者	0.10
	ヘルスケア・テクノロジー	0.17
	ライフサイエンス・ツール/サービス	1.01
	専門サービス	0.65
投資証券		2.16
合 計		98.33

投資不動産物件

野村外国株インデックス Bコース（野村投資一任口座向け）

該当事項はありません。

（参考）外国株式MSCI - KOKUSA Iマザーファンド

該当事項はありません。

その他投資資産の主要なもの

野村外国株インデックス Bコース（野村投資一任口座向け）

該当事項はありません。

（参考）外国株式MSCI - KOKUSA Iマザーファンド

その他の資産として、下記の通り先物取引を利用しています。

評価にあたっては知りうる直近の日の主たる取引所の発表する清算値段又は最終相場で評価しております。

種類	国/地域	取引所	名称	買建/ 売建	枚数	通貨	帳簿価額	帳簿価額 (円)	評価額	評価額 (円)	投資 比率 (%)
株価指 数先物 取引	アメリカ	シカゴ マーカン タイル取 引所	E-mini S&P500株 指指数先物(2021 年03月限)	買建	358	米ドル	68,454,787.5	7,273,321,178	68,521,200	7,280,377,500	0.83
	カナダ	モントリ オール取 引所	S&P TSX60株価指 数先物(2021年03 月限)	買建	19	カナダ ドル	4,020,080	338,048,530	4,107,800	345,424,902	0.03
	ドイツ	ユーレク ス・ドイ ツ金融先 物取引所	ユーロ50株価指 数先物(2021年03 月限)	買建	230	ユーロ	8,304,610	1,072,540,384	8,482,400	1,095,501,960	0.12
	オース トラリ ア	シドニー 先物取 引所	SPI200株価指 数先物(2021年03 月限)	買建	18	豪ドル	3,022,600	251,812,804	3,056,850	254,666,170	0.02
	イギリ ス	ロンドン 国際金 融先物 オプション 取引所	FT100株価指 数先物(2021年03 月限)	買建	50	英ポ ンド	3,283,215	487,491,769	3,313,750	492,025,600	0.05
	スイス	ユーレク ス・チュ ーリッ ヒ取引 所	SMI株価指 数先物(2021年03 月限)	買建	25	スイ スフラン	2,690,240	315,672,766	2,643,750	310,217,625	0.03

（3）運用実績

純資産の推移

野村外国株インデックス Bコース（野村投資一任口座向け）

2021年2月末日及び同日前1年以内における各月末並びに下記決算期末の純資産の推移は次の通りです。

		純資産総額（百万円）		1口当たり純資産額(円)	
		（分配落）	（分配付）	（分配落）	（分配付）
第7計算期間	(2011年 7月20日)	495	495	0.7095	0.7095
第8計算期間	(2012年 1月20日)	590	590	0.6578	0.6578
第9計算期間	(2012年 7月20日)	669	669	0.6900	0.6900
第10計算期間	(2013年 1月21日)	915	915	0.8866	0.8866
第11計算期間	(2013年 7月22日)	1,129	1,131	1.0781	1.0801
第12計算期間	(2014年 1月20日)	1,674	1,683	1.2373	1.2443
第13計算期間	(2014年 7月22日)	4,376	4,405	1.2814	1.2899
第14計算期間	(2015年 1月20日)	19,379	19,555	1.4377	1.4507
第15計算期間	(2015年 7月21日)	30,765	31,072	1.5998	1.6158
第16計算期間	(2016年 1月20日)	27,855	28,039	1.2908	1.2993
第17計算期間	(2016年 7月19日)	30,864	31,086	1.3184	1.3279

第18計算期間	(2017年 1月17日)	34,920	35,262	1.4792	1.4937
第19計算期間	(2017年 7月18日)	43,954	44,394	1.5981	1.6141
第20計算期間	(2018年 1月17日)	90,683	91,590	1.7488	1.7663
第21計算期間	(2018年 7月17日)	89,508	90,377	1.7495	1.7665
第22計算期間	(2019年 1月17日)	88,691	89,544	1.5587	1.5737
第23計算期間	(2019年 7月17日)	93,217	94,146	1.7555	1.7730
第24計算期間	(2020年 1月17日)	105,640	106,672	1.9446	1.9636
第25計算期間	(2020年 7月17日)	103,653	104,691	1.7974	1.8154
第26計算期間	(2021年 1月18日)	138,092	139,473	2.0493	2.0698
	2020年 2月末日	98,414		1.7467	
	3月末日	87,521		1.4838	
	4月末日	95,869		1.6290	
	5月末日	100,622		1.6987	
	6月末日	100,931		1.7308	
	7月末日	101,871		1.7704	
	8月末日	105,936		1.9058	
	9月末日	100,105		1.8305	
	10月末日	95,820		1.7793	
	11月末日	137,774		1.9834	
	12月末日	138,542		2.0403	
	2021年 1月末日	138,760		2.0615	
	2月末日	165,409		2.1305	

分配の推移

野村外国株インデックス Bコース(野村投資一任口座向け)

	計算期間	1口当たりの分配金
第7計算期間	2011年 1月21日～2011年 7月20日	0.0000円
第8計算期間	2011年 7月21日～2012年 1月20日	0.0000円
第9計算期間	2012年 1月21日～2012年 7月20日	0.0000円
第10計算期間	2012年 7月21日～2013年 1月21日	0.0000円
第11計算期間	2013年 1月22日～2013年 7月22日	0.0020円
第12計算期間	2013年 7月23日～2014年 1月20日	0.0070円
第13計算期間	2014年 1月21日～2014年 7月22日	0.0085円
第14計算期間	2014年 7月23日～2015年 1月20日	0.0130円
第15計算期間	2015年 1月21日～2015年 7月21日	0.0160円
第16計算期間	2015年 7月22日～2016年 1月20日	0.0085円
第17計算期間	2016年 1月21日～2016年 7月19日	0.0095円
第18計算期間	2016年 7月20日～2017年 1月17日	0.0145円
第19計算期間	2017年 1月18日～2017年 7月18日	0.0160円
第20計算期間	2017年 7月19日～2018年 1月17日	0.0175円

第21計算期間	2018年 1月18日～2018年 7月17日	0.0170円
第22計算期間	2018年 7月18日～2019年 1月17日	0.0150円
第23計算期間	2019年 1月18日～2019年 7月17日	0.0175円
第24計算期間	2019年 7月18日～2020年 1月17日	0.0190円
第25計算期間	2020年 1月18日～2020年 7月17日	0.0180円
第26計算期間	2020年 7月18日～2021年 1月18日	0.0205円

収益率の推移

野村外国株インデックス Bコース（野村投資一任口座向け）

	計算期間	収益率
第7計算期間	2011年 1月21日～2011年 7月20日	1.0%
第8計算期間	2011年 7月21日～2012年 1月20日	7.3%
第9計算期間	2012年 1月21日～2012年 7月20日	4.9%
第10計算期間	2012年 7月21日～2013年 1月21日	28.5%
第11計算期間	2013年 1月22日～2013年 7月22日	21.8%
第12計算期間	2013年 7月23日～2014年 1月20日	15.4%
第13計算期間	2014年 1月21日～2014年 7月22日	4.3%
第14計算期間	2014年 7月23日～2015年 1月20日	13.2%
第15計算期間	2015年 1月21日～2015年 7月21日	12.4%
第16計算期間	2015年 7月22日～2016年 1月20日	18.8%
第17計算期間	2016年 1月21日～2016年 7月19日	2.9%
第18計算期間	2016年 7月20日～2017年 1月17日	13.3%
第19計算期間	2017年 1月18日～2017年 7月18日	9.1%
第20計算期間	2017年 7月19日～2018年 1月17日	10.5%
第21計算期間	2018年 1月18日～2018年 7月17日	1.0%
第22計算期間	2018年 7月18日～2019年 1月17日	10.0%
第23計算期間	2019年 1月18日～2019年 7月17日	13.7%
第24計算期間	2019年 7月18日～2020年 1月17日	11.9%
第25計算期間	2020年 1月18日～2020年 7月17日	6.6%
第26計算期間	2020年 7月18日～2021年 1月18日	15.2%

各計算期間の収益率は、計算期間末の基準価額（分配付の額）から当該計算期間の直前の計算期間末の基準価額（分配落の額。以下「前期末基準価額」といいます。）を控除した額を前期末基準価額で除して得た数に100を乗じて得た数を記載しております。なお、小数点以下2桁目を四捨五入し、小数点以下1桁目まで表示しております。

（４）設定及び解約の実績

野村外国株インデックス Bコース（野村投資一任口座向け）

	計算期間	設定口数	解約口数	発行済み口数
第7計算期間	2011年 1月21日～2011年 7月20日	344,422,561	93,501,984	698,381,550

第8計算期間	2011年 7月21日～2012年 1月20日	305,196,802	105,145,763	898,432,589
第9計算期間	2012年 1月21日～2012年 7月20日	214,549,351	142,859,137	970,122,803
第10計算期間	2012年 7月21日～2013年 1月21日	182,347,396	119,514,863	1,032,955,336
第11計算期間	2013年 1月22日～2013年 7月22日	247,095,417	232,288,904	1,047,761,849
第12計算期間	2013年 7月23日～2014年 1月20日	771,602,797	466,433,853	1,352,930,793
第13計算期間	2014年 1月21日～2014年 7月22日	2,428,910,867	366,574,543	3,415,267,117
第14計算期間	2014年 7月23日～2015年 1月20日	11,092,390,466	1,027,711,408	13,479,946,175
第15計算期間	2015年 1月21日～2015年 7月21日	10,065,966,716	4,315,043,777	19,230,869,114
第16計算期間	2015年 7月22日～2016年 1月20日	6,646,649,840	4,297,586,510	21,579,932,444
第17計算期間	2016年 1月21日～2016年 7月19日	4,801,662,126	2,971,912,100	23,409,682,470
第18計算期間	2016年 7月20日～2017年 1月17日	3,050,852,716	2,852,508,102	23,608,027,084
第19計算期間	2017年 1月18日～2017年 7月18日	8,832,308,332	4,936,310,915	27,504,024,501
第20計算期間	2017年 7月19日～2018年 1月17日	28,947,136,031	4,597,877,613	51,853,282,919
第21計算期間	2018年 1月18日～2018年 7月17日	7,609,874,421	8,302,190,678	51,160,966,662
第22計算期間	2018年 7月18日～2019年 1月17日	11,034,575,392	5,295,867,203	56,899,674,851
第23計算期間	2019年 1月18日～2019年 7月17日	4,279,838,792	8,079,664,540	53,099,849,103
第24計算期間	2019年 7月18日～2020年 1月17日	9,989,677,227	8,764,048,931	54,325,477,399
第25計算期間	2020年 1月18日～2020年 7月17日	11,101,375,340	7,758,404,448	57,668,448,291
第26計算期間	2020年 7月18日～2021年 1月18日	18,112,989,671	8,397,315,759	67,384,122,203

本邦外における設定及び解約の実績はありません。

参考情報

< 更新後 >

運用実績 (2021年2月26日現在)

基準価額・純資産の推移

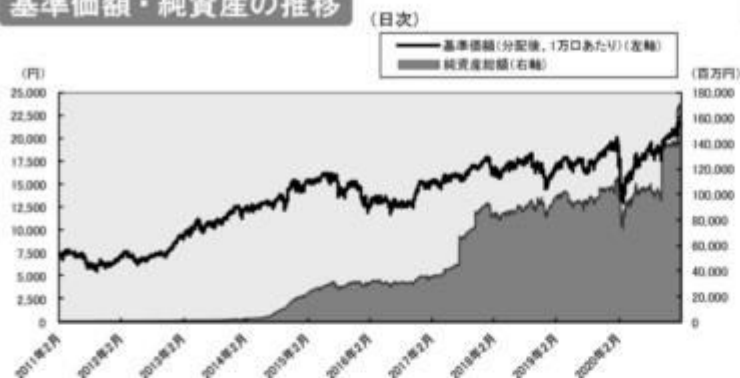

分配の推移

(1万口あたり、課税前)

2021年1月	205 円
2020年7月	180 円
2020年1月	190 円
2019年7月	175 円
2019年1月	150 円
設定来累計	2,195 円

主要な資産の状況

実質的な銘柄別投資比率(上位)

順位	銘柄	業種	投資比率 (%)
1	APPLE INC	コンピュータ・周辺機器	4.2
2	MICROSOFT CORP	ソフトウェア	3.3
3	AMAZON.COM INC	インターネット販売・通信販売	2.6
4	FACEBOOK INC-A	インタラクティブ・メディアおよびサービス	1.2
5	ALPHABET INC-CL A	インタラクティブ・メディアおよびサービス	1.2
6	ALPHABET INC-CL C	インタラクティブ・メディアおよびサービス	1.2
7	TESLA INC	自動車	1.0
8	JPMORGAN CHASE & CO	銀行	0.9
9	JOHNSON & JOHNSON	医薬品	0.9
10	VISA INC-CLASS A SHARES	情報技術サービス	0.7

実質的な国/地域別投資比率(上位)

順位	国/地域	投資比率 (%)
1	アメリカ	70.3
2	イギリス	4.7
3	フランス	3.6
4	カナダ	3.4
5	ドイツ	3.0

※上記は、組入銘柄の通貨によって国/地域を分類しております。なお、ユーロについては発行国で記載しております。

年間収益率の推移

(暦年ベース)

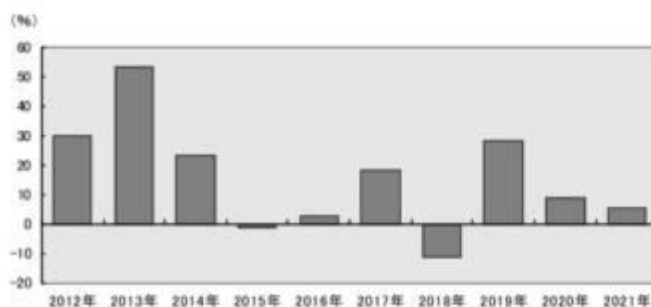

- ・ファンドの年間収益率は税引前分配金を再投資して算出。
- ・2021年は年初から運用実績作成基準日までの収益率。

●ファンドの運用実績はあくまで過去の実績であり、将来の運用成果を約束するものではありません。●ファンドの運用状況は、別途、委託会社ホームページで開示している場合があります。

第3【ファンドの経理状況】

(1)当ファンドの財務諸表は、「財務諸表等の用語、様式及び作成方法に関する規則」(昭和38年大蔵省令第59号)(以下「財務諸表等規則」という。)ならびに同規則第2条の2の規定により、「投資信託財産の計算に関する規則」(平成12年総理府令第133号)(以下「投資信託財産計算規則」という。)に基づいて作成しております。なお、財務諸表に記載している金額は、円単位で表示しております。

(2)当ファンドは、金融商品取引法第193条の2第1項の規定に基づき、第26期計算期間(2020年7月18日から2021年1月18日まで)の財務諸表について、EY新日本有限責任監査法人による監査を受けております。

1 財務諸表

野村外国株インデックス Bコース（野村投資一任口座向け）

(1) 貸借対照表

	(単位：円)	
	第25期 (2020年 7月17日現在)	第26期 (2021年 1月18日現在)
資産の部		
流動資産		
コール・ローン	227,922,042	286,426,790
親投資信託受益証券	103,643,104,139	138,078,194,240
未収入金	1,214,370,156	1,628,795,324
流動資産合計	105,085,396,337	139,993,416,354
資産合計	105,085,396,337	139,993,416,354
負債の部		
流動負債		
未払収益分配金	1,038,032,069	1,381,374,505
未払解約金	189,569,755	273,073,111
未払受託者報酬	15,995,443	19,325,620
未払委託者報酬	186,613,496	225,465,499
未払利息	264	191
その他未払費用	1,599,485	1,932,499
流動負債合計	1,431,810,512	1,901,171,425
負債合計	1,431,810,512	1,901,171,425
純資産の部		
元本等		
元本	57,668,448,291	67,384,122,203
剰余金		
期末剰余金又は期末欠損金()	45,985,137,534	70,708,122,726
(分配準備積立金)	15,266,997,244	24,076,847,468
元本等合計	103,653,585,825	138,092,244,929
純資産合計	103,653,585,825	138,092,244,929
負債純資産合計	105,085,396,337	139,993,416,354

(2) 損益及び剰余金計算書

	(単位：円)	
	第25期 自 2020年 1月18日 至 2020年 7月17日	第26期 自 2020年 7月18日 至 2021年 1月18日
営業収益		
有価証券売買等損益	6,158,988,673	18,060,282,212
営業収益合計	6,158,988,673	18,060,282,212
営業費用		
支払利息	29,103	25,407

	第25期	第26期
	自 2020年 1月18日 至 2020年 7月17日	自 2020年 7月18日 至 2021年 1月18日
受託者報酬	15,995,443	19,325,620
委託者報酬	186,613,496	225,465,499
その他費用	1,599,485	1,932,499
営業費用合計	204,237,527	246,749,025
営業利益又は営業損失()	6,363,226,200	17,813,533,187
経常利益又は経常損失()	6,363,226,200	17,813,533,187
当期純利益又は当期純損失()	6,363,226,200	17,813,533,187
一部解約に伴う当期純利益金額の分配額又は一部解約に伴う当期純損失金額の分配額()	1,676,500,732	858,820,823
期首剰余金又は期首欠損金()	51,314,624,400	45,985,137,534
剰余金増加額又は欠損金減少額	7,499,960,454	15,893,610,031
当期追加信託に伴う剰余金増加額又は欠損金減少額	7,499,960,454	15,893,610,031
剰余金減少額又は欠損金増加額	7,104,689,783	6,743,962,698
当期一部解約に伴う剰余金減少額又は欠損金増加額	7,104,689,783	6,743,962,698
分配金	1,038,032,069	1,381,374,505
期末剰余金又は期末欠損金()	45,985,137,534	70,708,122,726

(3) 注記表

(重要な会計方針に係る事項に関する注記)

1. 運用資産の評価基準及び評価方法	親投資信託受益証券 基準価額で評価しております。
2. 費用・収益の計上基準	有価証券売買等損益 約定日基準で計上しております。
3. 金融商品の時価等に関する事項の補 足説明	金融商品の時価には、市場価格に基づく価額のほか、市場価格がない場合には合理的に算定された価額が含まれております。当該価額の算定においては一定の前提条件等を採用しているため、異なる前提条件等によった場合、当該価額が異なることもあります。
4. その他	当ファンドの計算期間は、信託約款の規定により、2020年 7月18日から2021年 1月18日までとなっております。

(貸借対照表に関する注記)

第25期 2020年 7月17日現在	第26期 2021年 1月18日現在
1. 計算期間の末日における受益権の総数 57,668,448,291口	1. 計算期間の末日における受益権の総数 67,384,122,203口
2. 計算期間の末日における1単位当たりの純資産の額 1口当たり純資産額 1.7974円 (10,000口当たり純資産額) (17,974円)	2. 計算期間の末日における1単位当たりの純資産の額 1口当たり純資産額 2.0493円 (10,000口当たり純資産額) (20,493円)

(損益及び剰余金計算書に関する注記)

第25期 自 2020年 1月18日 至 2020年 7月17日			第26期 自 2020年 7月18日 至 2021年 1月18日		
1. 分配金の計算過程			1. 分配金の計算過程		
項目			項目		
費用控除後の配当等収益額	A	834,185,974円	費用控除後の配当等収益額	A	836,578,924円
費用控除後・繰越欠損金補填後の有価証券売買等損益額	B	0円	費用控除後・繰越欠損金補填後の有価証券売買等損益額	B	11,312,903,985円
収益調整金額	C	55,076,105,184円	収益調整金額	C	68,959,502,474円
分配準備積立金額	D	15,470,843,339円	分配準備積立金額	D	13,308,739,064円
当ファンドの分配対象収益額	E=A+B+C+D	71,381,134,497円	当ファンドの分配対象収益額	E=A+B+C+D	94,417,724,447円
当ファンドの期末残存口数	F	57,668,448,291口	当ファンドの期末残存口数	F	67,384,122,203口
10,000口当たり収益分配対象額	G=E/F × 10,000	12,377円	10,000口当たり収益分配対象額	G=E/F × 10,000	14,011円
10,000口当たり分配金額	H	180円	10,000口当たり分配金額	H	205円
収益分配金金額	I=F × H/10,000	1,038,032,069円	収益分配金金額	I=F × H/10,000	1,381,374,505円

(金融商品に関する注記)

(1)金融商品の状況に関する事項

第25期 自 2020年 1月18日 至 2020年 7月17日		第26期 自 2020年 7月18日 至 2021年 1月18日	
1. 金融商品に対する取組方針 当ファンドは、投資信託及び投資法人に関する法律第2条第4項に定める証券投資信託であり、信託約款に規定する運用の基本方針に従い、有価証券等の金融商品に対して投資として運用することを目的としております。		1. 金融商品に対する取組方針 同左	
2. 金融商品の内容及びその金融商品に係るリスク 当ファンドが保有する金融商品の種類は、有価証券、コール・ローン等の金銭債権及び金銭債務であります。 当ファンドが保有する有価証券の詳細は、(その他の注記)の2 有価証券関係に記載しております。 これらは、株価変動リスク、為替変動リスクなどの市場リスク、信用リスク及び流動性リスクにさらされております。		2. 金融商品の内容及びその金融商品に係るリスク 同左	
3. 金融商品に係るリスク管理体制		3. 金融商品に係るリスク管理体制	

<p>委託会社においては、独立した投資リスク管理に関する委員会を設け、パフォーマンスの考査及び運用リスクの管理を行なっております。</p> <p>市場リスクの管理 市場リスクに関しては、資産配分等の状況を常時、分析・把握し、投資方針に沿っているか等の管理を行なっております。</p> <p>信用リスクの管理 信用リスクに関しては、発行体や取引先の財務状況等に関する情報収集・分析を常時、継続し、格付等の信用度に応じた組入制限等の管理を行なっております。</p> <p>流動性リスクの管理 流動性リスクに関しては、必要に応じて市場流動性の状況を把握し、取引量や組入比率等の管理を行なっております。</p>	同左
---	----

(2)金融商品の時価等に関する事項

第25期 2020年 7月17日現在	第26期 2021年 1月18日現在
<p>1. 貸借対照表計上額、時価及び差額 貸借対照表上の金融商品は原則としてすべて時価で評価しているため、貸借対照表計上額と時価との差額はありませぬ。</p> <p>2. 時価の算定方法 親投資信託受益証券 (重要な会計方針に係る事項に関する注記)に記載しております。</p> <p>コール・ローン等の金銭債権及び金銭債務 これらの科目は短期間で決済されるため、帳簿価額は時価と近似していることから、当該帳簿価額を時価としております。</p>	<p>1. 貸借対照表計上額、時価及び差額 同左</p> <p>2. 時価の算定方法 同左</p>

(関連当事者との取引に関する注記)

第25期 自 2020年 1月18日 至 2020年 7月17日	第26期 自 2020年 7月18日 至 2021年 1月18日
市場価格その他当該取引に係る公正な価格を勘案して、一般の取引条件と異なる関連当事者との取引は行なわれていないため、該当事項はございません。	同左

(その他の注記)

1 元本の移動

第25期 自 2020年 1月18日 至 2020年 7月17日	第26期 自 2020年 7月18日 至 2021年 1月18日
期首元本額 54,325,477,399円	期首元本額 57,668,448,291円

期中追加設定元本額	11,101,375,340円	期中追加設定元本額	18,112,989,671円
期中一部解約元本額	7,758,404,448円	期中一部解約元本額	8,397,315,759円

2 有価証券関係

売買目的有価証券

種類	第25期 自 2020年 1月18日 至 2020年 7月17日	第26期 自 2020年 7月18日 至 2021年 1月18日
	損益に含まれた評価差額（円）	
親投資信託受益証券	4,744,894,399	17,112,237,507
合計	4,744,894,399	17,112,237,507

3 デリバティブ取引関係

該当事項はありません。

（4）附属明細表

第1 有価証券明細表

(1) 株式(2021年1月18日現在)

該当事項はありません。

(2) 株式以外の有価証券(2021年1月18日現在)

（単位：円）

種類	通貨	銘柄	券面総額	評価額	備考
親投資信託受益証券	日本円	外国株式MSCI - KOKUSA I マザーファンド	40,559,937,209	138,078,194,240	
	小計	銘柄数：1 組入時価比率：100.0%	40,559,937,209	138,078,194,240 100.0%	
合計				138,078,194,240	

(注1)投資信託受益証券、投資証券及び親投資信託受益証券における券面総額の数値は、証券数を表示しております。

(注2)比率は左より組入時価の純資産に対する比率、及び各小計欄の合計金額に対する比率であります。

第2 デリバティブ取引及び為替予約取引の契約額等及び時価の状況表

該当事項はありません。

（参考）

当ファンドは「外国株式MSCI - KOKUSA Iマザーファンド」受益証券を主要投資対象としており、貸借対照表の資産の部に計上された親投資信託受益証券は、すべて同親投資信託の受益証券です。

なお、以下に記載した状況は監査の対象外となっております。

外国株式MSCI - KOKUSAIマザーファンド

貸借対照表

(単位：円)

(2021年 1月18日現在)

資産の部	
流動資産	
預金	5,932,630,583
コール・ローン	567,831,413
株式	784,633,740,535
投資証券	17,297,020,758
派生商品評価勘定	225,590,084
未収配当金	556,645,356
差入委託証拠金	4,601,413,114
流動資産合計	813,814,871,843
資産合計	813,814,871,843
負債の部	
流動負債	
派生商品評価勘定	534,511
未払解約金	2,065,590,328
未払利息	378
その他未払費用	3,793,000
流動負債合計	2,069,918,217
負債合計	2,069,918,217
純資産の部	
元本等	
元本	238,444,242,293
剰余金	
期末剰余金又は期末欠損金()	573,300,711,333
元本等合計	811,744,953,626
純資産合計	811,744,953,626
負債純資産合計	813,814,871,843

注記表

(重要な会計方針に係る事項に関する注記)

1. 運用資産の評価基準及び評価方法	<p>株式</p> <p>原則として時価で評価しております。</p> <p>時価評価にあたっては、市場価格のある有価証券についてはその最終相場(計算日に最終相場のない場合には、直近の日の最終相場)で評価しております。</p> <p>投資証券</p> <p>原則として時価で評価しております。</p> <p>時価評価にあたっては、市場価格のある有価証券についてはその最終相場(計算日に最終相場のない場合には、直近の日の最終相場)で評価しております。</p> <p>先物取引</p> <p>計算日に知りうる直近の日の主たる取引所の発表する清算値段又は最終相場で評価しております。</p> <p>為替予約取引</p> <p>計算日において予約為替の受渡日の対顧客先物相場の仲値で評価しております。</p>
--------------------	---

2. 外貨建資産・負債の本邦通貨への換算基準	信託財産に属する外貨建資産・負債の円換算は、原則として、わが国における計算期間末日の対顧客電信売買相場の仲値によって計算しております。
3. 費用・収益の計上基準	<p>受取配当金</p> <p>原則として配当落ち日において、確定配当金額又は予想配当金額を計上しております。</p> <p>投資信託受益証券については、原則として収益分配金落ち日において、当該収益分配金額を計上しております。</p> <p>有価証券売買等損益</p> <p>約定日基準で計上しております。</p> <p>派生商品取引等損益</p> <p>約定日基準で計上しております。</p> <p>為替差損益</p> <p>約定日基準で計上しております。</p>
4. 金融商品の時価等に関する事項の補足説明	<p>金融商品の時価には、市場価格に基づく価額のほか、市場価格がない場合には合理的に算定された価額が含まれております。当該価額の算定においては一定の前提条件等を採用しているため、異なる前提条件等によった場合、当該価額が異なることもあります。</p> <p>また、デリバティブ取引に関する契約額等は、あくまでもデリバティブ取引における名目的な契約額または計算上の想定元本であり、当該金額自体がデリバティブ取引の市場リスクの大きさを示すものではありません。</p>

(貸借対照表に関する注記)

2021年 1月18日現在	
1. 計算期間の末日における1単位当たりの純資産の額	
1口当たり純資産額	3.4043円
(10,000口当たり純資産額)	(34,043円)

(金融商品に関する注記)

(1)金融商品の状況に関する事項

自 2020年 7月18日 至 2021年 1月18日
<p>1. 金融商品に対する取組方針</p> <p>当ファンドは、投資信託及び投資法人に関する法律第2条第4項に定める証券投資信託であり、信託約款に規定する運用の基本方針に従い、有価証券等の金融商品に対して投資として運用することを目的としております。</p> <p>2. 金融商品の内容及びその金融商品に係るリスク</p> <p>当ファンドが保有する金融商品の種類は、有価証券、デリバティブ取引、コール・ローン等の金銭債権及び金銭債務であります。</p> <p>当ファンドが保有する有価証券の詳細は、附属明細表に記載しております。</p> <p>これらは、株価変動リスク、為替変動リスクなどの市場リスク、信用リスク及び流動性リスクにさらされております。</p> <p>当ファンドは、信託財産に属する資産の価格変動リスクの低減を目的として、株価指数先物取引を行っております。</p> <p>当ファンドは、信託財産に属する外貨建資金の受渡を行うことを目的として、為替予約取引を利用しております。</p> <p>3. 金融商品に係るリスク管理体制</p>

委託会社においては、独立した投資リスク管理に関する委員会を設け、パフォーマンスの考査及び運用リスクの管理を行なっております。

市場リスクの管理

市場リスクに関しては、資産配分等の状況を常時、分析・把握し、投資方針に沿っているか等の管理を行なっております。

信用リスクの管理

信用リスクに関しては、発行体や取引先の財務状況等に関する情報収集・分析を常時、継続し、格付等の信用度に応じた組入制限等の管理を行なっております。

流動性リスクの管理

流動性リスクに関しては、必要に応じて市場流動性の状況を把握し、取引量や組入比率等の管理を行なっております。

(2) 金融商品の時価等に関する事項

2021年 1月18日現在	
1. 貸借対照表計上額、時価及び差額	
貸借対照表上の金融商品は原則としてすべて時価で評価しているため、貸借対照表計上額と時価との差額はありませ	
ん。	
2. 時価の算定方法	
株式	
(重要な会計方針に係る事項に関する注記)に記載しております。	
投資証券	
(重要な会計方針に係る事項に関する注記)に記載しております。	
派生商品評価勘定	
デリバティブ取引については、附属明細表に記載しております。	
コール・ローン等の金銭債権及び金銭債務	
これらの科目は短期間で決済されるため、帳簿価額は時価と近似していることから、当該帳簿価額を時価としており	
ます。	

(その他の注記)

元本の移動及び期末元本額の内訳

2021年 1月18日現在	
期首	2020年 7月18日
本報告書における開示対象ファンドの期首における当ファンドの元本額	232,197,527,367円
同期中における追加設定元本額	27,284,090,961円
同期中における一部解約元本額	21,037,376,035円
期末元本額	238,444,242,293円
期末元本額の内訳*	
バランスセレクト30	43,051,338円
バランスセレクト50	127,331,815円
バランスセレクト70	142,320,452円
野村外国株式インデックスファンド	482,056,160円
野村世界6資産分散投信(安定コース)	4,086,411,901円
野村世界6資産分散投信(分配コース)	5,213,239,929円
野村世界6資産分散投信(成長コース)	4,172,704,800円
野村資産設計ファンド2015	13,068,337円
野村資産設計ファンド2020	13,307,584円
野村資産設計ファンド2025	24,216,019円

野村資産設計ファンド2030	32,806,793円
野村資産設計ファンド2035	26,116,130円
野村資産設計ファンド2040	50,982,067円
野村外国株インデックス Bコース(野村投資一任口座向け)	40,559,937,209円
のむらップ・ファンド(保守型)	874,854,717円
のむらップ・ファンド(普通型)	7,507,174,300円
のむらップ・ファンド(積極型)	5,768,057,811円
野村資産設計ファンド2045	7,720,486円
野村インデックスファンド・外国株式	5,390,292,319円
マイ・ロード	1,156,754,126円
ネクストコア	28,619,987円
野村インデックスファンド・海外5資産バランス	127,585,763円
野村外国株インデックスBコース(野村SMA・EW向け)	1,961,302,171円
野村世界6資産分散投信(配分変更コース)	941,490,456円
野村資産設計ファンド2050	13,031,939円
野村ターゲットデートファンド2016 2026-2028年目標型	4,381,690円
野村ターゲットデートファンド2016 2029-2031年目標型	2,220,931円
野村ターゲットデートファンド2016 2032-2034年目標型	1,625,514円
野村ターゲットデートファンド2016 2035-2037年目標型	1,240,689円
のむらップ・ファンド(やや保守型)	192,467,358円
のむらップ・ファンド(やや積極型)	488,281,127円
インデックス・ブレンド(タイプ)	2,131,911円
インデックス・ブレンド(タイプ)	2,836,892円
インデックス・ブレンド(タイプ)	19,266,270円
インデックス・ブレンド(タイプ)	7,157,253円
インデックス・ブレンド(タイプ)	28,933,006円
野村6資産均等バランス	920,534,737円
野村つみたて外国株投信	6,590,065,809円
野村外国株(含む新興国)インデックス Bコース(野村投資一任口座向け)	3,870,857,807円
世界6資産分散ファンド	47,037,758円
野村資産設計ファンド2060	5,566,290円
野村スリーゼロ先進国株式投信	115,076,217円
NEXT FUNDS 外国株式・MSCI-KOKUSAI指数(為替ヘッジなし)連動型上場投信	1,244,712,170円
ファンドラップ(ウエルス・スクエア)外国株式	1,314,456,164円
グローバル・インデックス・バランス25VA(適格機関投資家専用)	197,771,918円
グローバル・インデックス・バランス50VA(適格機関投資家専用)	106,033,717円
グローバル・インデックス・バランス40VA(適格機関投資家専用)	925,487,244円
グローバル・インデックス・バランス60VA(適格機関投資家専用)	1,839,446,635円
ワールド・インデックス・ファンドVA安定型(適格機関投資家専用)	1,958,781円
ワールド・インデックス・ファンドVAバランス型(適格機関投資家専用)	6,453,792円
ワールド・インデックス・ファンドVA積極型(適格機関投資家専用)	1,036,121円
野村ワールド・インデックス・バランス35VA(適格機関投資家専用)	2,083,391円
野村ワールド・インデックス・バランス50VA(適格機関投資家専用)	33,848,926円
野村外国株式インデックスファンド(適格機関投資家専用)	10,599,020円
野村世界インデックス・バランス40VA(適格機関投資家専用)	10,835,774円
野村グローバル・インデックス・バランス25VA(適格機関投資家専用)	35,329,755円
野村グローバル・インデックス・バランス50VA(適格機関投資家専用)	126,763,538円

野村グローバル・インデックス・バランス75VA(適格機関投資家専用)	2,727,341,962円
野村世界バランス25VA(適格機関投資家専用)	35,334,905円
ノムラFOFs用インデックスファンド・外国株式(適格機関投資家専用)	233,118,203円
野村FOFs用・外国株式MSCI-KOKUSAIインデックスファンド(適格機関投資家専用)	14,361,435,261円
野村FOFs用・ターゲット・リターン・8資産バランス(2%コース向け)(適格機関投資家専用)	1,326,209円
バランスセレクト30(確定拠出年金向け)	1,579,950円
バランスセレクト50(確定拠出年金向け)	10,041,922円
バランスセレクト70(確定拠出年金向け)	9,847,598円
野村外国株式インデックスファンド・MSCI-KOKUSAI(確定拠出年金向け)	72,480,714,944円
マイバランス30(確定拠出年金向け)	2,597,400,924円
マイバランス50(確定拠出年金向け)	9,123,863,959円
マイバランス70(確定拠出年金向け)	8,297,317,744円
マイバランスDC30	901,178,638円
マイバランスDC50	1,952,101,625円
マイバランスDC70	1,562,468,633円
野村DC外国株式インデックスファンド・MSCI-KOKUSAI	25,411,531,265円
野村DC運用戦略ファンド	525,663,027円
野村DC運用戦略ファンド(マイルド)	41,705,261円
マイターゲット2050(確定拠出年金向け)	336,014,555円
マイターゲット2030(確定拠出年金向け)	277,841,205円
マイターゲット2040(確定拠出年金向け)	243,162,280円
野村世界6資産分散投信(DC)安定コース	13,370,795円
野村世界6資産分散投信(DC)インカムコース	6,503,086円
野村世界6資産分散投信(DC)成長コース	31,536,564円
野村資産設計ファンド(DC・つみたてNISA)2030	4,822,063円
野村資産設計ファンド(DC・つみたてNISA)2040	4,004,480円
野村資産設計ファンド(DC・つみたてNISA)2050	3,554,264円
マイターゲット2035(確定拠出年金向け)	126,656,003円
マイターゲット2045(確定拠出年金向け)	93,060,969円
マイターゲット2055(確定拠出年金向け)	48,246,316円
マイターゲット2060(確定拠出年金向け)	58,740,617円
野村資産設計ファンド(DC・つみたてNISA)2060	1,824,252円

*は当該親投資信託受益証券を投資対象とする証券投資信託ごとの元本額

附属明細表

第1 有価証券明細表

(1) 株式(2021年1月18日現在)

種類	通貨	銘柄	株式数	評価額		備考
				単価	金額	
株式	米ドル	BAKER HUGHES CO	111,000	22.87	2,538,570.00	

HALLIBURTON CO	138,000	20.74	2,862,120.00
SCHLUMBERGER LTD	224,000	24.91	5,579,840.00
CABOT OIL & GAS CORP	64,000	19.07	1,220,480.00
CHENIERE ENERGY INC	36,400	66.27	2,412,228.00
CHEVRON CORP	312,700	92.09	28,796,543.00
CONCHO RESOURCES INC	31,000	65.60	2,033,600.00
CONOCOPHILLIPS	175,100	45.12	7,900,512.00
DEVON ENERGY CORP	100,000	19.57	1,957,000.00
EOG RESOURCES INC	93,800	59.19	5,552,022.00
EXXON MOBIL CORP	687,000	47.89	32,900,430.00
HESS CORP	43,200	61.04	2,636,928.00
KINDER MORGAN INC	328,000	15.49	5,080,720.00
MARATHON PETROLEUM CORP	106,000	43.98	4,661,880.00
OCCIDENTAL PETE CORP	142,000	22.39	3,179,380.00
ONEOK INC	74,000	44.17	3,268,580.00
PHILLIPS 66	71,100	71.74	5,100,714.00
PIONEER NATURAL RESOURCES CO	33,200	127.38	4,229,016.00
VALERO ENERGY CORP	65,400	58.30	3,812,820.00
WILLIAMS COS	195,000	22.50	4,387,500.00
AIR PRODUCTS	36,200	286.91	10,386,142.00
ALBEMARLE CORP	16,700	180.14	3,008,338.00
AXALTA COATING SYSTEMS LTD	36,000	29.07	1,046,520.00
CELANESE CORP-SERIES A	19,500	134.08	2,614,560.00
CF INDUSTRIES HOLDINGS INC	35,300	45.56	1,608,268.00
CORTEVA INC	120,500	43.75	5,271,875.00
DOW INC	119,800	57.31	6,865,738.00
DUPONT DE NEMOURS INC	119,900	82.34	9,872,566.00
EASTMAN CHEMICAL CO.	23,000	104.78	2,409,940.00
ECOLAB INC	41,700	210.77	8,789,109.00
FMC CORP	21,200	120.05	2,545,060.00
INTERNATIONAL FLAVORS & FRAGRANCE	13,600	117.72	1,600,992.00
LINDE PLC	84,800	258.09	21,886,032.00
LYONDELLBASELL INDU-CL A	42,600	94.91	4,043,166.00
MOSAIC CO/THE	56,000	28.64	1,603,840.00
PPG INDUSTRIES	38,100	148.04	5,640,324.00

RPM INTERNATIONAL INC	21,100	86.27	1,820,297.00	
SHERWIN-WILLIAMS	13,390	725.55	9,715,114.50	
MARTIN MARIETTA MATERIALS	10,500	303.58	3,187,590.00	
VULCAN MATERIALS CO	22,300	160.92	3,588,516.00	
AMCOR PLC	247,000	11.05	2,729,350.00	
AVERY DENNISON CORP	13,400	159.33	2,135,022.00	
BALL CORP	52,500	90.42	4,747,050.00	
CROWN HOLDINGS INC	22,800	95.20	2,170,560.00	
IP(INTERNATIONAL PAPER CO)	60,100	50.25	3,020,025.00	
PACKAGING CORP OP AMERICA	16,100	142.53	2,294,733.00	
SEALED AIR CORP	26,500	44.40	1,176,600.00	
WESTROCK CO	43,200	45.68	1,973,376.00	
FREEMONT-MCMORAN INC	236,000	30.35	7,162,600.00	
NEWMONT CORP	131,300	61.86	8,122,218.00	
NUCOR CORP	50,900	55.47	2,823,423.00	
STEEL DYNAMICS	33,400	39.20	1,309,280.00	
BOEING CO	87,300	204.32	17,837,136.00	
GENERAL DYNAMICS	39,400	153.17	6,034,898.00	
HEICO CORP	6,300	135.06	850,878.00	
HEICO CORP-CLASS A	12,300	118.95	1,463,085.00	
HOWMET AEROSPACE INC	66,000	27.95	1,844,700.00	
HUNTINGTON INGALLS INDUSTRIE	6,500	171.47	1,114,555.00	
L3HARRIS TECHNOLOGIES INC	34,900	188.58	6,581,442.00	
LOCKHEED MARTIN	40,740	347.27	14,147,779.80	
NORTHROP GRUMMAN CORP	25,900	300.75	7,789,425.00	
RAYTHEON TECHNOLOGIES CORP	246,200	69.20	17,037,040.00	
TELEDYNE TECHNOLOGIES INC	5,810	382.59	2,222,847.90	
TEXTRON INC	37,900	48.94	1,854,826.00	
TRANSDIGM GROUP INC	8,280	584.99	4,843,717.20	
ALLEGION PLC	14,800	114.41	1,693,268.00	
CARRIER GLOBAL CORP	132,700	40.38	5,358,426.00	
FORTUNE BRANDS HOME & SECURITY INC	23,400	88.32	2,066,688.00	
JOHNSON CONTROLS INTERNATIONAL PLC	120,100	51.81	6,222,381.00	
LENNOX INTERNATIONAL INC	5,700	281.44	1,604,208.00	

MASCO CORP	42,500	56.09	2,383,825.00	
OWENS CORNING INC	16,800	82.97	1,393,896.00	
SMITH (A.O.) CORP	21,800	56.83	1,238,894.00	
TRANE TECHNOLOGIES PLC	38,600	149.51	5,771,086.00	
JACOBS ENGINEERING GROUP INC	21,300	110.19	2,347,047.00	
AMETEK INC	37,300	119.00	4,438,700.00	
EATON CORP PLC	65,400	123.17	8,055,318.00	
EMERSON ELEC	97,700	82.75	8,084,675.00	
GENERAC HOLDINGS INC	10,200	252.81	2,578,662.00	
ROCKWELL AUTOMATION INC	18,600	255.60	4,754,160.00	
SENSATA TECHNOLOGIES HOLDING	24,500	54.72	1,340,640.00	
SUNRUN INC	18,500	84.25	1,558,625.00	
3M CORP	93,300	165.55	15,445,815.00	
GENERAL ELEC CO	1,417,000	11.33	16,054,610.00	
HONEYWELL INTERNATIONAL INC	113,800	205.97	23,439,386.00	
JARDINE MATHESON HLDGS LTD	35,400	56.99	2,017,446.00	
JARDINE STRATEGIC HLDGS LTD	40,300	27.04	1,089,712.00	
ROPER TECHNOLOGIES INC	16,900	411.62	6,956,378.00	
CATERPILLAR INC DEL	87,700	194.62	17,068,174.00	
CUMMINS INC	23,800	237.24	5,646,312.00	
DEERE & COMPANY	47,900	295.40	14,149,660.00	
DOVER CORP	24,300	125.38	3,046,734.00	
FORTIVE CORP	48,300	70.22	3,391,626.00	
IDEX CORP	12,300	194.04	2,386,692.00	
ILLINOIS TOOL WORKS INC	50,800	203.19	10,322,052.00	
INGERSOLL-RAND INC	58,000	45.91	2,662,780.00	
NORDSON CORP	8,700	193.25	1,681,275.00	
OTIS WORLDWIDE CORP	65,900	65.53	4,318,427.00	
PACCAR	55,700	88.16	4,910,512.00	
PARKER HANNIFIN CORP	20,700	285.17	5,903,019.00	
PENTAIR PLC	27,500	57.59	1,583,725.00	
SNAP-ON INC	8,400	168.57	1,415,988.00	
STANLEY BLACK & DECKER INC	25,900	172.63	4,471,117.00	
WABTEC CORP	28,800	81.90	2,358,720.00	
XYLEM INC	30,300	103.50	3,136,050.00	

FASTENAL CO	91,800	50.48	4,634,064.00
GRAINGER(W.W.) INC	7,440	388.66	2,891,630.40
UNITED RENTALS INC	12,200	255.14	3,112,708.00
CINTAS CORP	14,300	326.07	4,662,801.00
COPART INC	33,700	115.78	3,901,786.00
REPUBLIC SERVICES INC-CL A	36,100	93.81	3,386,541.00
ROLLINS INC	35,850	37.24	1,335,054.00
WASTE CONNECTIONS INC	42,100	101.87	4,288,727.00
WASTE MANAGEMENT INC	69,000	114.72	7,915,680.00
C.H.ROBINSON WORLDWIDE INC	22,000	95.21	2,094,620.00
EXPEDITORS INTERNATIONAL WASH INC	27,100	93.19	2,525,449.00
FEDEX CORPORATION	40,700	252.56	10,279,192.00
UNITED PARCEL SERVICE-CL B	114,700	158.90	18,225,830.00
XPO LOGISTICS INC	14,300	118.86	1,699,698.00
DELTA AIR LINES INC	25,200	39.98	1,007,496.00
SOUTHWEST AIRLINES	24,900	46.66	1,161,834.00
AMERCO	1,720	473.17	813,852.40
CSX CORP	123,000	93.42	11,490,660.00
HUNT J B TRANSPORT SVCS INC	13,200	151.51	1,999,932.00
KANSAS CITY SOUTHERN	15,000	212.80	3,192,000.00
KNIGHT-SWIFT TRANSPORTATION HOLDINGS INC	20,800	43.99	914,992.00
NORFOLK SOUTHERN CORP	41,200	252.95	10,421,540.00
OLD DOMINION FREIGHT LINE	15,300	207.39	3,173,067.00
UBER TECHNOLOGIES INC	155,900	55.52	8,655,568.00
UNION PAC CORP	109,500	216.60	23,717,700.00
APTIV PLC	43,200	142.75	6,166,800.00
AUTOLIV INC	14,000	86.94	1,217,160.00
BORGWARNER INC	40,400	38.60	1,559,440.00
LEAR CORP	9,700	159.79	1,549,963.00
FORD MOTOR COMPANY	631,000	9.83	6,202,730.00
GENERAL MOTORS CO	210,800	49.97	10,533,676.00
TESLA INC	120,630	826.16	99,659,680.80
DR HORTON INC	56,100	69.36	3,891,096.00
GARMIN LTD	24,200	121.01	2,928,442.00

LENNAR CORP-A	43,700	76.59	3,346,983.00
MOHAWK INDUSTRIES	10,200	148.97	1,519,494.00
NEWELL BRANDS INC	66,000	24.14	1,593,240.00
NVR INC	559	4,009.95	2,241,562.05
PULTEGROUP INC	43,000	42.70	1,836,100.00
WHIRLPOOL CORP	10,300	194.54	2,003,762.00
HASBRO INC	21,400	97.20	2,080,080.00
PELTON INTERACTIVE INC-A	31,100	157.81	4,907,891.00
LULULEMON ATHLETICA INC	20,000	344.50	6,890,000.00
NIKE INC-B	201,000	140.72	28,284,720.00
V F CORP	53,200	83.91	4,464,012.00
ARAMARK	39,000	36.55	1,425,450.00
CARNIVAL CORP	85,000	20.79	1,767,150.00
CHIPOTLE MEXICAN GRILL INC	4,280	1,405.74	6,016,567.20
DARDEN RESTAURANTS INC	22,000	121.08	2,663,760.00
DOMINOS PIZZA INC	6,310	375.23	2,367,701.30
DRAFTKINGS INC - CL A	27,700	53.70	1,487,490.00
HILTON WORLDWIDE HOLDINGS IN	44,600	108.41	4,835,086.00
LAS VEGAS SANDS CORP	54,300	53.44	2,901,792.00
MARRIOTT INTERNATIONAL-CLA	44,500	126.80	5,642,600.00
MCDONALD'S CORP	120,700	209.91	25,336,137.00
MELCO RESORTS & ENTERT-ADR	34,000	16.43	558,620.00
MGM RESORTS INTERNATIONAL	73,000	29.80	2,175,400.00
ROYAL CARIBBEAN CRUISES LTD	29,300	72.92	2,136,556.00
STARBUCKS CORP	190,300	102.33	19,473,399.00
VAIL RESORTS INC	6,700	278.50	1,865,950.00
WYNN RESORTS LTD	15,500	106.23	1,646,565.00
YUM BRANDS INC	48,500	106.62	5,171,070.00
GENUINE PARTS CO	23,200	102.15	2,369,880.00
LKQ CORP	49,000	37.85	1,854,650.00
POOL CORP	6,500	359.40	2,336,100.00
AMAZON.COM INC	68,900	3,104.25	213,882,825.00
BOOKING HOLDINGS INC	6,630	2,119.23	14,050,494.90
CHEWY INC - CLASS A	12,300	108.11	1,329,753.00
EBAY INC	113,500	55.42	6,290,170.00

ETSY INC	19,400	204.42	3,965,748.00	
EXPEDIA GROUP INC	22,300	140.69	3,137,387.00	
MERCADOLIBRE INC	7,200	1,851.78	13,332,816.00	
WAYFAIR INC - CLASS A	10,400	300.00	3,120,000.00	
DOLLAR GENERAL CORP	40,200	211.44	8,499,888.00	
DOLLAR TREE INC	38,100	108.34	4,127,754.00	
TARGET CORP	81,000	194.80	15,778,800.00	
ADVANCE AUTO PARTS	10,900	165.25	1,801,225.00	
AUTOZONE	3,730	1,248.33	4,656,270.90	
BEST BUY COMPANY INC	37,200	114.00	4,240,800.00	
BURLINGTON STORES INC	10,500	253.92	2,666,160.00	
CARMAX INC	26,100	106.44	2,778,084.00	
CARVANA CO	10,200	287.57	2,933,214.00	
HOME DEPOT	174,000	275.59	47,952,660.00	
LOWES COS INC	123,000	171.34	21,074,820.00	
OREILLY AUTOMOTIVE INC,	11,970	466.69	5,586,279.30	
ROSS STORES INC	57,500	116.97	6,725,775.00	
TJX COS INC	193,000	68.46	13,212,780.00	
TRACTOR SUPPLY COMPANY	19,500	157.48	3,070,860.00	
ULTA BEAUTY INC	8,600	301.85	2,595,910.00	
COSTCO WHOLESALE CORPORATION	71,710	362.16	25,970,493.60	
KROGER CO	124,000	33.70	4,178,800.00	
SYSCO CORP	77,800	75.57	5,879,346.00	
WALGREENS BOOTS ALLIANCE INC	120,000	48.92	5,870,400.00	
WALMART INC	228,700	144.64	33,079,168.00	
BROWN-FORMAN CORP-CL B	49,400	73.90	3,650,660.00	
COCA COLA CO	659,200	48.70	32,103,040.00	
COCA-COLA EUROPEAN PARTNERS	32,600	48.59	1,584,034.00	
CONSTELLATION BRANDS INC-A	27,100	219.99	5,961,729.00	
KEURIG DR PEPPER INC	92,000	31.86	2,931,120.00	
MOLSON COORS BEVERAGE CO-B	31,400	52.54	1,649,756.00	
MONSTER BEVERAGE CORP	63,700	91.65	5,838,105.00	
PEPSICO INC	223,600	141.39	31,614,804.00	
ARCHER DANIELS MIDLAND	89,400	52.20	4,666,680.00	
BUNGE LIMITED	22,000	70.66	1,554,520.00	

CAMPBELL SOUP CO	30,900	46.42	1,434,378.00	
CONAGRA BRANDS INC	82,100	33.86	2,779,906.00	
GENERAL MILLS	97,900	56.24	5,505,896.00	
HERSHEY CO/THE	23,500	148.46	3,488,810.00	
HORMEL FOODS CORP	50,000	44.87	2,243,500.00	
JM SMUCKER CO/THE-NEW	18,600	114.09	2,122,074.00	
KELLOGG CO	43,300	59.03	2,555,999.00	
KRAFT HEINZ CO/THE	109,000	31.99	3,486,910.00	
LAMB WESTON HOLDINGS INC	23,900	78.50	1,876,150.00	
MCCORMICK & CO INC.	40,200	93.43	3,755,886.00	
MONDELEZ INTERNATIONAL INC	229,900	57.22	13,154,878.00	
TYSON FOODS INC-CL A	46,500	64.75	3,010,875.00	
ALTRIA GROUP INC	299,100	41.20	12,322,920.00	
PHILIP MORRIS INTERNATIONAL	251,200	80.94	20,332,128.00	
CHURCH & DWIGHT CO INC	39,800	85.24	3,392,552.00	
CLOROX CO	20,200	197.52	3,989,904.00	
COLGATE PALMOLIVE CO.	131,000	81.88	10,726,280.00	
KIMBERLY-CLARK CORP	55,200	131.29	7,247,208.00	
PROCTER & GAMBLE CO	402,500	134.78	54,248,950.00	
ESTEE LAUDER COMPANIES-CL A	36,800	249.13	9,167,984.00	
ABBOTT LABORATORIES	287,600	111.30	32,009,880.00	
ABIOMED INC	7,200	329.69	2,373,768.00	
ALIGN TECHNOLOGY INC	12,080	567.23	6,852,138.40	
BAXTER INTERNATIONAL INC.	82,200	80.04	6,579,288.00	
BECTON,DICKINSON	46,600	261.74	12,197,084.00	
BOSTON SCIENTIFIC CORP	233,900	36.33	8,497,587.00	
DANAHER CORP	103,000	236.75	24,385,250.00	
DENTSPLY SIRONA INC	35,200	58.44	2,057,088.00	
DEXCOM INC	15,500	354.20	5,490,100.00	
EDWARDS LIFESCIENCES CORP	101,400	87.87	8,910,018.00	
HOLOGIC INC	43,400	76.10	3,302,740.00	
IDEXX LABORATORIES INC	13,720	489.46	6,715,391.20	
INSULET CORP	10,600	281.20	2,980,720.00	
INTUITIVE SURGICAL INC	18,850	778.42	14,673,217.00	
MASIMO CORP	8,200	261.37	2,143,234.00	

MEDTRONIC PLC	216,800	116.81	25,324,408.00	
NOVOCURE LTD	14,000	167.55	2,345,700.00	
RESMED INC	23,200	211.62	4,909,584.00	
STERIS PLC	13,800	184.38	2,544,444.00	
STRYKER CORP	54,400	241.99	13,164,256.00	
TELEFLEX INC	7,560	388.37	2,936,077.20	
THE COOPER COMPANIES, INC.	8,400	376.89	3,165,876.00	
VARIAN MEDICAL SYSTEMS INC	15,300	175.47	2,684,691.00	
WEST PHARMACEUTICAL SERVICES	12,400	299.41	3,712,684.00	
ZIMMER BIOMET HOLDINGS INC	33,300	160.12	5,331,996.00	
AMERISOURCEBERGEN CORP	25,700	106.80	2,744,760.00	
ANTHEM INC	40,700	326.42	13,285,294.00	
CARDINAL HEALTH INC	47,200	55.44	2,616,768.00	
CENTENE CORP	93,500	63.99	5,983,065.00	
CIGNA CORP	59,400	218.90	13,002,660.00	
CVS HEALTH CORP	211,800	76.26	16,151,868.00	
DAVITA INC	12,500	118.75	1,484,375.00	
HCA HEALTHCARE INC	43,700	168.77	7,375,249.00	
HENRY SCHEIN INC	23,100	71.46	1,650,726.00	
HUMANA INC	21,650	406.81	8,807,436.50	
LABORATORY CRP OF AMER HLDGS	15,800	223.71	3,534,618.00	
MCKESSON CORP	26,000	184.42	4,794,920.00	
MOLINA HEALTHCARE INC	9,700	220.74	2,141,178.00	
QUEST DIAGNOSTICS INC	21,900	124.39	2,724,141.00	
UNITEDHEALTH GROUP INC	153,600	351.30	53,959,680.00	
UNIVERSAL HEALTH SERVICES-B	13,000	132.48	1,722,240.00	
ABBVIE INC	285,000	110.52	31,498,200.00	
ALEXION PHARMACEUTICALS INC	35,100	156.70	5,500,170.00	
ALNYLAM PHARMACEUTICALS INC	18,700	166.36	3,110,932.00	
AMGEN INC	95,000	245.49	23,321,550.00	
BIOGEN INC	25,500	275.84	7,033,920.00	
BIOMARIN PHARMACEUTICAL INC	30,600	82.97	2,538,882.00	
EXACT SCIENCES CORP	25,800	145.97	3,766,026.00	
GILEAD SCIENCES INC	201,700	63.33	12,773,661.00	
INCYTE CORP	31,200	90.56	2,825,472.00	

IONIS PHARMACEUTICALS INC	21,400	61.28	1,311,392.00	
MODERNA INC	44,300	129.65	5,743,495.00	
NEUROCRINE BIOSCIENCES INC	14,200	107.69	1,529,198.00	
REGENERON PHARMACEUTICALS	17,010	517.93	8,809,989.30	
SAREPTA THERAPEUTICS INC	12,600	90.32	1,138,032.00	
SEAGEN INC	19,300	185.75	3,584,975.00	
VERTEX PHARMACEUTICALS	42,500	225.55	9,585,875.00	
BRISTOL-MYERS SQUIBB CO	366,700	66.54	24,400,218.00	
CATALENT INC	24,800	115.50	2,864,400.00	
ELANCO ANIMAL HEALTH INC	66,000	31.51	2,079,660.00	
ELI LILLY & CO.	138,900	190.77	26,497,953.00	
HORIZON THERAPEUTICS PLC	35,900	78.72	2,826,048.00	
JAZZ PHARMACEUTICALS PLC	9,000	167.71	1,509,390.00	
JOHNSON & JOHNSON	425,700	160.30	68,239,710.00	
MERCK & CO INC	408,500	83.38	34,060,730.00	
PERRIGO CO PLC	23,500	43.71	1,027,185.00	
PFIZER INC	898,000	36.70	32,956,600.00	
ROYALTY PHARMA PLC-CL A	18,500	51.95	961,075.00	
TEVA PHARMACEUTICAL-SP ADR	173,000	11.96	2,069,080.00	
VIATRIS INC	200,723	17.05	3,422,327.15	
ZOETIS INC	76,500	161.56	12,359,340.00	
BANK OF AMERICA CORP	1,260,000	33.01	41,592,600.00	
CITIGROUP	335,700	64.23	21,562,011.00	
CITIZENS FINANCIAL GROUP	70,000	40.63	2,844,100.00	
FIFTH THIRD BANCORP	120,000	31.86	3,823,800.00	
FIRST REPUBLIC BANK/CA	27,300	153.71	4,196,283.00	
HUNTINGTON BANCSHARES INC	172,000	14.76	2,538,720.00	
JPMORGAN CHASE & CO	492,700	138.64	68,307,928.00	
KEYCORP	158,000	18.41	2,908,780.00	
M & T BANK CORP	21,700	144.77	3,141,509.00	
PNC FINANCIAL	69,400	154.78	10,741,732.00	
REGIONS FINANCIAL CORP	162,000	18.23	2,953,260.00	
SVB FINANCIAL GROUP	8,700	461.43	4,014,441.00	
TRUIST FINANCIAL CORP	216,500	51.97	11,251,505.00	
US BANCORP	222,100	48.40	10,749,640.00	

WELLS FARGO CO	634,000	32.04	20,313,360.00	
BERKSHIRE HATHAWAY INC CL B	226,500	233.49	52,885,485.00	
EQUITABLE HOLDINGS INC	69,000	27.50	1,897,500.00	
VOYA FINANCIAL INC	21,700	59.51	1,291,367.00	
AFLAC INC	109,900	46.48	5,108,152.00	
ALLEGHANY CORP	2,300	605.94	1,393,662.00	
ALLSTATE CORP	50,700	108.40	5,495,880.00	
AMERICAN FINANCIAL GROUP INC	12,500	87.70	1,096,250.00	
AMERICAN INTL GROUP	139,000	41.35	5,747,650.00	
AON PLC	37,800	207.93	7,859,754.00	
ARCH CAPITAL GROUP LTD	65,000	34.69	2,254,850.00	
ARTHUR J GALLAGHER & CO	31,900	116.11	3,703,909.00	
ASSURANT INC	10,200	140.17	1,429,734.00	
ATHENE HOLDING LTD-CLASS A	21,200	44.37	940,644.00	
BROWN & BROWN INC	38,800	46.30	1,796,440.00	
CHUBB LTD	72,600	155.19	11,266,794.00	
CINCINNATI FINANCIAL CORP	24,600	93.70	2,305,020.00	
ERIE INDEMNITY COMPANY-CL A	4,400	247.90	1,090,760.00	
EVEREST RE GROUP LTD	6,200	231.20	1,433,440.00	
FNF GROUP	45,400	39.33	1,785,582.00	
GLOBE LIFE INC	15,700	96.08	1,508,456.00	
HARTFORD FINANCIAL SERVICES	58,900	51.67	3,043,363.00	
LINCOLN NATIONAL CORP	29,900	51.40	1,536,860.00	
LOEWS CORP	43,100	47.19	2,033,889.00	
MARKEL CORP	2,330	1,005.44	2,342,675.20	
MARSH & MCLENNAN COS	81,800	111.84	9,148,512.00	
METLIFE INC	124,600	51.14	6,372,044.00	
PRINCIPAL FINANCIAL GROUP	44,400	53.31	2,366,964.00	
PROGRESSIVE CO	95,800	94.80	9,081,840.00	
PRUDENTIAL FINANCIAL INC	63,700	83.61	5,325,957.00	
REINSURANCE GROUP OF AMERICA	10,500	111.33	1,168,965.00	
RENAISSANCERE HOLDINGS LTD	7,800	159.74	1,245,972.00	
TRAVELERS COS INC/THE	40,800	143.24	5,844,192.00	
WILLIS TOWERS WATSON PLC	20,600	206.65	4,256,990.00	
WR BERKLEY CORP	23,900	66.14	1,580,746.00	

ACCENTURE PLC-CL A	103,200	253.65	26,176,680.00
AKAMAI TECHNOLOGIES	27,400	106.45	2,916,730.00
AUTOMATIC DATA PROCESS	69,200	161.12	11,149,504.00
BLACK KNIGHT INC	24,200	84.73	2,050,466.00
BOOZ ALLEN HAMILTON HOLDINGS	22,600	92.18	2,083,268.00
BROADRIDGE FINANCIAL SOLUTIONS INC	19,400	151.57	2,940,458.00
COGNIZANT TECH SOLUTIONS CORP	88,300	80.24	7,085,192.00
EPAM SYSTEMS INC	8,950	348.01	3,114,689.50
FIDELITY NATIONAL INFORMATION	99,800	129.73	12,947,054.00
FISERV INC	91,500	108.20	9,900,300.00
FLEETCOR TECHNOLOGIES INC	13,300	265.23	3,527,559.00
GARTNER INC	14,100	160.41	2,261,781.00
GLOBAL PAYMENTS INC	49,000	191.38	9,377,620.00
GODADDY INC - CLASS A	26,900	80.91	2,176,479.00
INTERNATIONAL BUSINESS MACHINES	144,600	128.39	18,565,194.00
JACK HENRY & ASSOCIATES INC	12,700	154.55	1,962,785.00
LEIDOS HOLDINGS INC	21,500	107.16	2,303,940.00
MASTERCARD INC	144,400	323.26	46,678,744.00
MONGODB INC	8,100	361.26	2,926,206.00
OKTA INC	19,500	252.99	4,933,305.00
PAYCHEX INC	52,000	88.37	4,595,240.00
PAYPAL HOLDINGS INC	180,300	239.79	43,234,137.00
SNOWFLAKE INC-CLASS A	4,800	291.30	1,398,240.00
SQUARE INC - A	60,400	227.75	13,756,100.00
TWILIO INC - A	21,200	388.65	8,239,380.00
VERISIGN INC	16,400	195.27	3,202,428.00
VISA INC-CLASS A SHARES	272,600	201.59	54,953,434.00
WESTERN UNION CO	66,000	21.93	1,447,380.00
WIX.COM LTD	8,400	241.28	2,026,752.00
ADOBE INC	77,500	458.08	35,501,200.00
ANSYS INC	13,800	364.28	5,027,064.00
AUTODESK INC.	35,200	308.51	10,859,552.00
AVALARA INC	13,100	157.13	2,058,403.00
CADENCE DESIGN SYS INC	45,000	134.64	6,058,800.00
CERIDIAN HCM HOLDING INC	21,600	101.24	2,186,784.00

CHECK POINT SOFTWARE TECHNOLOGIES LTD.	18,700	127.61	2,386,307.00
CITRIX SYSTEMS INC	19,800	132.00	2,613,600.00
CLOUDFLARE INC - CLASS A	25,100	77.85	1,954,035.00
COUPA SOFTWARE INC	10,700	328.76	3,517,732.00
CROWDSTRIKE HOLDINGS INC - A	22,900	219.51	5,026,779.00
CYBERARK SOFTWARE LTD/ISRAEL	7,100	160.00	1,136,000.00
DATADOG INC - CLASS A	24,700	99.84	2,466,048.00
DOCUSIGN INC	28,100	249.28	7,004,768.00
DROPBOX INC-CLASS A	51,000	22.08	1,126,080.00
DYNATRACE INC	29,000	43.30	1,255,700.00
FAIR ISAAC CORP	4,630	483.30	2,237,679.00
FORTINET INC	22,400	146.53	3,282,272.00
GUIDEWIRE SOFTWARE INC	13,600	125.00	1,700,000.00
HUBSPOT INC	7,040	384.58	2,707,443.20
INTUIT INC	42,200	371.01	15,656,622.00
MICROSOFT CORP	1,163,500	212.65	247,418,275.00
NORTONLIFELOCK INC	91,000	20.45	1,860,950.00
ORACLE CORPORATION	324,500	61.78	20,047,610.00
PALO ALTO NETWORKS INC	15,500	364.87	5,655,485.00
PAYCOM SOFTWARE INC	8,100	399.00	3,231,900.00
PTC INC	18,700	124.12	2,321,044.00
RINGCENTRAL INC-CLASS A	11,900	372.93	4,437,867.00
SALESFORCE.COM INC	147,800	213.14	31,502,092.00
SERVICENOW INC	30,910	513.76	15,880,321.60
SLACK TECHNOLOGIES INC-CL A	59,800	41.80	2,499,640.00
SPLUNK INC	25,600	169.97	4,351,232.00
SS&C TECHNOLOGIES HOLDINGS	36,700	66.39	2,436,513.00
SYNOPSYS INC	24,400	258.92	6,317,648.00
TRADE DESK INC/THE -CLASS A	6,860	785.36	5,387,569.60
TYLER TECHNOLOGIES INC	6,520	422.32	2,753,526.40
VMWARE INC - CLASS A	14,200	134.81	1,914,302.00
WORKDAY INC-CLASS A	29,100	222.56	6,476,496.00
ZENDESK INC	18,800	143.34	2,694,792.00
ZOOM VIDEO COMMUNICATIONS-A	28,150	384.53	10,824,519.50

ZSCALER INC	11,900	211.06	2,511,614.00
ARISTA NETWORKS INC	9,600	317.07	3,043,872.00
CISCO SYSTEMS	686,000	45.43	31,164,980.00
F5 NETWORKS INC	10,400	195.10	2,029,040.00
JUNIPER NETWORKS INC	53,000	24.44	1,295,320.00
MOTOROLA SOLUTIONS INC	27,400	173.55	4,755,270.00
APPLE INC	2,768,000	127.14	351,923,520.00
DELL TECHNOLOGIES-C	40,700	74.26	3,022,382.00
HEWLETT PACKARD ENTERPRISE	202,000	12.54	2,533,080.00
HP INC	232,000	25.17	5,839,440.00
NETAPP INC	35,200	64.66	2,276,032.00
SEAGATE TECHNOLOGY	37,300	60.51	2,257,023.00
WESTERN DIGITAL CORP	47,600	51.21	2,437,596.00
AMPHENOL CORP-CL A	47,800	131.74	6,297,172.00
ARROW ELECTRS INC	12,100	103.89	1,257,069.00
CDW CORPORATION	23,900	133.66	3,194,474.00
COGNEX CORP	27,800	84.04	2,336,312.00
CORNING INC	122,500	37.80	4,630,500.00
IPG PHOTONICS CORP	5,900	243.92	1,439,128.00
KEYSIGHT TECHNOLOGIES INC	30,400	146.29	4,447,216.00
TE CONNECTIVITY LTD	53,300	127.95	6,819,735.00
TRIMBLE INC	42,200	69.46	2,931,212.00
ZEBRA TECHNOLOGIES CORP-CL A	8,900	409.22	3,642,058.00
ADVANCED MICRO DEVICES	190,200	88.21	16,777,542.00
ANALOG DEVICES INC	60,300	157.75	9,512,325.00
APPLIED MATERIALS	147,700	103.14	15,233,778.00
BROADCOM INC	65,380	445.85	29,149,673.00
ENPHASE ENERGY INC	19,500	190.59	3,716,505.00
INTEL CORP	686,900	57.58	39,551,702.00
KLA CORP	25,100	304.13	7,633,663.00
LAM RESEARCH	23,790	547.53	13,025,738.70
MARVELL TECHNOLOGY GROUP LTD	107,100	50.77	5,437,467.00
MAXIM INTEGRATED PRODUCTS	42,500	95.14	4,043,450.00
MICROCHIP TECHNOLOGY	41,100	148.56	6,105,816.00
MICRON TECHNOLOGY	178,800	80.72	14,432,736.00

MONOLITHIC POWER SYSTEMS INC	6,900	379.23	2,616,687.00
NVIDIA CORP	99,740	514.38	51,304,261.20
NXP SEMICONDUCTORS NV	45,200	172.22	7,784,344.00
ON SEMICONDUCTOR CORPORATION	68,000	36.71	2,496,280.00
QORVO INC	18,000	177.29	3,191,220.00
QUALCOMM INC	182,100	157.09	28,606,089.00
SKYWORKS SOLUTIONS INC	26,500	152.00	4,028,000.00
SOLAREEDGE TECHNOLOGIES INC	8,200	282.26	2,314,532.00
TERADYNE INC	27,200	137.30	3,734,560.00
TEXAS INSTRUMENTS INC	148,800	169.19	25,175,472.00
XILINX INC	39,200	136.60	5,354,720.00
AT & T INC	1,151,000	29.17	33,574,670.00
CENTURYLINK INC	147,000	11.43	1,680,210.00
LIBERTY GLOBAL PLC-A	24,000	24.77	594,480.00
LIBERTY GLOBAL PLC-C	64,000	24.44	1,564,480.00
VERIZON COMMUNICATIONS	668,600	57.38	38,364,268.00
T-MOBILE US INC	89,600	127.28	11,404,288.00
ALLIANT ENERGY CORP	40,900	49.47	2,023,323.00
AMERICAN ELECTRIC POWER	80,200	80.47	6,453,694.00
DUKE ENERGY CORP	118,200	92.11	10,887,402.00
EDISON INTERNATIONAL	61,200	61.87	3,786,444.00
ENTERGY CORP	33,600	95.25	3,200,400.00
EVERGY INC	35,900	54.30	1,949,370.00
EVERSOURCE ENERGY	56,400	88.57	4,995,348.00
EXELON CORPORATION	157,600	43.36	6,833,536.00
FIRSTENERGY CORP	86,600	31.67	2,742,622.00
NEXTERA ENERGY INC	317,700	82.04	26,064,108.00
NRG ENERGY INC	40,500	40.82	1,653,210.00
OGE ENERGY CORP	32,500	31.30	1,017,250.00
PG&E CORP	237,000	12.24	2,900,880.00
PINNACLE WEST CAPITAL CORP	19,100	78.55	1,500,305.00
PPL CORPORATION	129,000	28.57	3,685,530.00
SOUTHERN CO.	169,700	59.66	10,124,302.00
XCEL ENERGY INC	84,800	64.96	5,508,608.00
ATMOS ENERGY CORP	20,200	90.03	1,818,606.00

UGI CORP	36,000	37.63	1,354,680.00
AMEREN CORPORATION	41,500	74.39	3,087,185.00
CENTERPOINT ENERGY INC	83,000	21.46	1,781,180.00
CMS ENERGY CORP	48,200	58.62	2,825,484.00
CONSOLIDATED EDISON INC	53,500	69.60	3,723,600.00
DOMINION ENERGY INC	135,000	72.08	9,730,800.00
DTE ENERGY COMPANY	30,800	123.52	3,804,416.00
NISOURCE INC	65,000	22.93	1,490,450.00
PUBLIC SVC ENTERPRISE	81,500	59.38	4,839,470.00
SEMPRA ENERGY	47,300	122.16	5,778,168.00
WEC ENERGY GROUP INC	50,800	88.69	4,505,452.00
AMERICAN WATER WORKS CO INC	29,100	159.72	4,647,852.00
ESSENTIAL UTILITIES INC	39,600	46.15	1,827,540.00
ALLY FINANCIAL INC	63,000	40.88	2,575,440.00
AMERICAN EXPRESS CO	110,100	122.15	13,448,715.00
CAPITAL ONE FINANCIAL CORP	73,600	112.53	8,282,208.00
DISCOVER FINANCIAL SERVICES	49,600	97.76	4,848,896.00
SYNCHRONY FINANCIAL	86,000	38.77	3,334,220.00
AMERIPRISE FINANCIAL INC	19,200	208.28	3,998,976.00
APOLLO GLOBAL MANAGEMENT INC	27,500	47.95	1,318,625.00
BANK OF NEWYORK MELLON CORP	128,500	45.57	5,855,745.00
BLACKROCK INC	24,830	727.76	18,070,280.80
BLACKSTONE GROUP INC/THE-A	108,300	63.35	6,860,805.00
CARLYLE GROUP INC/THE	22,000	33.70	741,400.00
CBOE GLOBAL MARKETS INC	17,900	96.61	1,729,319.00
CME GROUP INC	58,700	191.82	11,259,834.00
FACTSET RESEARCH SYSTEMS INC	6,400	318.20	2,036,480.00
FRANKLIN RESOURCES INC	51,000	26.56	1,354,560.00
GOLDMAN SACHS GROUP	52,600	301.01	15,833,126.00
INTERCONTINENTAL EXCHANGE INC	87,600	115.19	10,090,644.00
INVESCO LTD	58,000	20.00	1,160,000.00
KKR & CO INC-A	79,600	40.72	3,241,312.00
MARKETAXESS HOLDINGS INC	6,130	523.00	3,205,990.00
MOODYS CORP	27,300	266.65	7,279,545.00
MORGAN STANLEY	218,300	75.24	16,424,892.00

MSCI INC	13,720	415.30	5,697,916.00
NASDAQ INC	18,400	140.04	2,576,736.00
NORTHERN TRUST CORP	32,100	96.44	3,095,724.00
RAYMOND JAMES FINANCIAL INC	19,600	102.94	2,017,624.00
S&P GLOBAL INC	38,800	305.95	11,870,860.00
SCHWAB(CHARLES)CORP	246,000	58.75	14,452,500.00
SEI INVESTMENTS COMPANY	19,100	59.67	1,139,697.00
STATE STREET CORP	56,300	77.18	4,345,234.00
T ROWE PRICE GROUP INC	36,700	156.42	5,740,614.00
TRADEWEB MARKETS INC-CLASS A	13,000	64.62	840,060.00
AES CORP	110,000	27.60	3,036,000.00
VISTRA CORP	70,000	21.51	1,505,700.00
CERNER CORP	49,200	80.21	3,946,332.00
TELADOC HEALTH INC	18,100	225.25	4,077,025.00
VEEVA SYSTEMS INC-CLASS A	21,800	271.01	5,908,018.00
10X GENOMICS INC-CLASS A	10,000	179.67	1,796,700.00
AGILENT TECHNOLOGIES INC	50,000	126.21	6,310,500.00
AVANTOR INC	84,000	28.95	2,431,800.00
BIO-RAD LABORATORIES-A	3,640	601.15	2,188,186.00
ILLUMINA INC	23,400	376.35	8,806,590.00
IQVIA HOLDINGS INC	30,800	187.79	5,783,932.00
METTLER-TOLEDO INTL	3,880	1,218.44	4,727,547.20
PERKINELMER INC	18,800	148.52	2,792,176.00
PPD INC	20,000	36.50	730,000.00
THERMO FISHER SCIENTIFIC INC	63,880	503.14	32,140,583.20
WATERS CORP	10,500	268.33	2,817,465.00
COSTAR GROUP INC	6,350	853.72	5,421,122.00
EQUIFAX INC	19,700	177.00	3,486,900.00
IHS MARKIT LTD	61,200	85.51	5,233,212.00
ROBERT HALF INTERNATIONAL INC	17,100	63.79	1,090,809.00
TRUNSIUNION	31,100	91.27	2,838,497.00
VERISK ANALYTICS INC	24,700	190.02	4,693,494.00
CBRE GROUP INC	54,800	63.52	3,480,896.00
HONGKONG LAND HOLDINGS LTD	184,000	4.61	848,240.00
ALTICE USA INC-A	46,000	35.40	1,628,400.00
CABLE ONE INC	820	1,985.75	1,628,315.00

CHARTER COMMUNICATIONS INC-A	23,220	628.91	14,603,290.20
COMCAST CORP-CL A	736,500	48.69	35,860,185.00
DISCOVERY INC - A	24,500	36.76	900,620.00
DISCOVERY INC - C	56,000	32.35	1,811,600.00
DISH NETWORK CORP-A	38,400	33.12	1,271,808.00
FOX CORP-CLASS A	58,000	31.49	1,826,420.00
FOX CORP-CLASS B	25,400	30.39	771,906.00
INTERPUBRIC GROUP	67,000	24.94	1,670,980.00
LIBERTY BROADBAND CORP-A	4,000	149.29	597,160.00
LIBERTY BROADBAND CORP-C	25,900	150.60	3,900,540.00
LIBERTY SIRIUS GROUP-C	29,900	39.85	1,191,515.00
LIBERTY SIRIUSXM GROUP	12,900	39.88	514,452.00
NEWS CORP/NEW-CL A-W/I	67,000	18.70	1,252,900.00
OMNICOM GROUP	34,500	63.12	2,177,640.00
SIRIUS XM HOLDINGS INC	175,000	5.80	1,015,000.00
VIACOMCBS INC-CLASS B	90,000	45.30	4,077,000.00
ACTIVISION BLIZZARD INC	126,200	90.69	11,445,078.00
DISNEY (WALT) CO	292,100	171.44	50,077,624.00
ELECTRONIC ARTS	46,600	139.00	6,477,400.00
LIBERTY MEDIA CORP-LIBERTY-C	34,000	39.73	1,350,820.00
LIVE NATION ENTERTAINMENT IN	26,600	71.57	1,903,762.00
NETFLIX INC	71,250	497.98	35,481,075.00
ROKU INC	16,600	408.30	6,777,780.00
TAKE-TWO INTERACTIVE SOFTWARE INC	18,100	196.28	3,552,668.00
ALPHABET INC-CL A	48,600	1,727.62	83,962,332.00
ALPHABET INC-CL C	48,560	1,736.19	84,309,386.40
FACEBOOK INC-A	388,900	251.36	97,753,904.00
IAC/INTERACTIVE CORP	12,600	197.66	2,490,516.00
MATCH GROUP INC	39,700	150.85	5,988,745.00
PINTEREST INC- CLASS A	75,300	69.75	5,252,175.00
SNAP INC-A	146,200	50.31	7,355,322.00
TWITTER INC	126,700	45.18	5,724,306.00
ZILLOW GROUP INC - A	9,800	143.90	1,410,220.00
ZILLOW GROUP INC - C	22,600	137.50	3,107,500.00
小計銘柄数：593			5,395,717,252.70

				(560,237,322,347)	
	組入時価比率：69.0%			71.4%	
カナダドル	TOPICUS.COM INC	5,951	0.00	0.00	
	CAMECO CORP	56,000	16.48	922,880.00	
	CANADIAN NATURAL RESOURCES LTD	190,000	31.52	5,988,800.00	
	CENOVUS ENERGY INC	216,000	7.83	1,691,280.00	
	ENBRIDGE INC	332,000	44.88	14,900,160.00	
	IMPERIAL OIL	37,500	26.81	1,005,375.00	
	INTER PIPELINE LTD	75,000	13.52	1,014,000.00	
	KEYERA CORP	34,000	25.40	863,600.00	
	PARKLAND CORP	21,700	41.41	898,597.00	
	PEMBINA PIPELINE CORP	88,000	34.88	3,069,440.00	
	SUNCOR ENERGY INC	248,000	23.36	5,793,280.00	
	TC ENERGY CORP	151,800	56.57	8,587,326.00	
	NUTRIEN LTD	91,600	68.27	6,253,532.00	
	CCL INDUSTRIES INC - CL B	24,700	61.76	1,525,472.00	
	AGNICO EAGLE MINES LTD	41,000	87.39	3,582,990.00	
	B2GOLD CORP	175,000	6.41	1,121,750.00	
	BARRICK GOLD	288,000	29.46	8,484,480.00	
	FIRST QUANTUM MINERALS LTD	93,000	22.99	2,138,070.00	
	FRANCO-NEVADA CORP	30,300	154.26	4,674,078.00	
	KINROSS GOLD CORP	217,000	8.87	1,924,790.00	
	KIRKLAND LAKE GOLD LTD	42,700	50.05	2,137,135.00	
	LUNDIN MINING CORP	95,000	11.45	1,087,750.00	
	PAN AMERICAN SILVER CORP	35,300	37.36	1,318,808.00	
	SSR MINING INC	34,000	21.71	738,140.00	
	TECK RESOURCES LTD-CLS B	79,000	24.97	1,972,630.00	
	WHEATON PRECIOUS METALS CORP	76,100	50.75	3,862,075.00	
	YAMANA GOLD INC	164,000	6.44	1,056,160.00	
	CAE INC	41,000	33.00	1,353,000.00	
	WSP GLOBAL INC	17,700	123.04	2,177,808.00	
	TOROMONT INDUSTRIES LTD	12,800	87.86	1,124,608.00	
	GFL ENVIRONMENTAL INC - SUB VT	30,000	38.22	1,146,600.00	
	RITCHIE BROS. AUCTIONEERS	18,300	76.96	1,408,368.00	
	AIR CANADA	20,400	22.92	467,568.00	

CANADIAN NATL RAILWAY CO	114,200	142.12	16,230,104.00	
CANADIAN PACIFIC RAILWAY LTD	22,000	454.23	9,993,060.00	
MAGNA INTERNATIONAL INC	44,700	92.87	4,151,289.00	
GILDAN ACTIVEWEAR INC	31,800	34.51	1,097,418.00	
RESTAURANT BRANDS INTERNATIONAL INC	46,000	80.07	3,683,220.00	
CANADIAN TIRE CORP LTD A	10,200	177.53	1,810,806.00	
DOLLARAMA INC	46,600	51.37	2,393,842.00	
ALIMENTATION COUCHE-TARD-B	138,000	37.98	5,241,240.00	
EMPIRE CO LTD A	26,000	35.95	934,700.00	
LOBLAW COMPANIES	28,500	64.22	1,830,270.00	
METRO INC	43,500	58.27	2,534,745.00	
WESTON(GEORGE)LTD	12,300	97.48	1,199,004.00	
SAPUTO INC	41,000	36.20	1,484,200.00	
BAUSCH HEALTH COS INC	51,000	33.56	1,711,560.00	
CANOPY GROWTH CORP	41,000	42.49	1,742,090.00	
BANK OF MONTREAL	103,600	100.63	10,425,268.00	
BANK OF NOVA SCOTIA HALIFAX	198,700	70.21	13,950,727.00	
CANADIAN IMPERIAL BANK OF COMMERCE	71,900	113.67	8,172,873.00	
NATIONAL BANK OF CANADA	55,000	73.22	4,027,100.00	
ROYAL BANK OF CANADA	230,700	108.40	25,007,880.00	
TORONTO DOMINION BANK	292,000	75.42	22,022,640.00	
ONEX CORPORATION	13,200	71.94	949,608.00	
FAIRFAX FINANCIAL HLDGS LTD	4,140	487.84	2,019,657.60	
GREAT-WEST LIFECO INC	42,000	31.35	1,316,700.00	
IA FINANCIAL CORP INC	18,300	58.36	1,067,988.00	
INTACT FINANCIAL CORP	24,500	143.84	3,524,080.00	
MANULIFE FINANCIAL CORP	313,000	24.18	7,568,340.00	
POWER CORPORATION OF CANADA	97,000	31.34	3,039,980.00	
SUN LIFE FINANCIAL INC	94,000	59.51	5,593,940.00	
CGI INC	37,200	99.32	3,694,704.00	
SHOPIFY INC - CLASS A	17,460	1,490.95	26,031,987.00	
BLACKBERRY LTD	71,000	12.48	886,080.00	
CONSTELLATION SOFTWARE INC	3,200	1,603.64	5,131,648.00	
OPEN TEXT CORP	47,000	58.84	2,765,480.00	

	BCE INC	25,600	55.84	1,429,504.00	
	TELUS CORP	58,600	26.53	1,554,658.00	
	ROGERS COMMUNICATIONS-CL B	58,200	60.61	3,527,502.00	
	EMERA INC	42,500	53.12	2,257,600.00	
	FORTIS INC	75,300	52.13	3,925,389.00	
	HYDRO ONE LTD	55,000	29.44	1,619,200.00	
	ALTAGAS LTD	42,000	20.05	842,100.00	
	ALGONQUIN POWER & UTILITIES	97,000	21.53	2,088,410.00	
	ATCO LTD CL1	13,000	37.94	493,220.00	
	CANADIAN UTILITIES LTD A	20,300	32.14	652,442.00	
	BROOKFIELD ASSET MANAGE-CL A	207,200	49.32	10,219,104.00	
	CI FINANCIAL CORP	33,600	16.51	554,736.00	
	IGM FINANCIAL INC	15,000	35.11	526,650.00	
	TMX GROUP LTD	9,500	123.17	1,170,115.00	
	BROOKFIELD RENEWABLE COR-A	18,750	73.72	1,382,250.00	
	NORTHLAND POWER INC	30,000	46.55	1,396,500.00	
	THOMSON REUTERS CORP	27,800	102.17	2,840,326.00	
	FIRSTSERVICE CORP	6,000	176.25	1,057,500.00	
	QUEBECOR INC-CL B	27,000	30.72	829,440.00	
	SHAW COMMUNICATIONS INC-B	77,000	22.50	1,732,500.00	
	小計銘柄数：87			337,623,924.60	
				(27,465,706,266)	
	組入時価比率：3.4%			3.5%	
ユーロ	TENARIS SA	71,000	6.81	484,078.00	
	ENI SPA	412,000	8.83	3,638,372.00	
	GALP ENERGIA SGPS SA-B SHRS	81,000	8.95	724,950.00	
	NESTE OYJ	68,600	60.42	4,144,812.00	
	OMV AG	25,000	36.82	920,500.00	
	REPSOL SA	236,000	8.65	2,041,872.00	
	REPSOL SA-RTS	257,984	0.29	76,966.94	
	TOTAL SE	407,500	37.09	15,116,212.50	
	VOPAK	11,400	42.93	489,402.00	
	AIR LIQUIDE SA	77,700	132.40	10,287,480.00	
	AKZO NOBEL	30,800	89.76	2,764,608.00	
	ARKEMA	11,600	96.64	1,121,024.00	
		147,700	67.29	9,938,733.00	

BASF SE				
COVESTRO AG	30,500	53.84	1,642,120.00	
EVONIK INDUSTRIES AG	33,000	26.95	889,350.00	
FUCHS PETROLUB SE -PFD	10,500	47.78	501,690.00	
KONINKLIJKE DSM NV	27,900	141.65	3,952,035.00	
LANXESS	15,200	63.86	970,672.00	
SOLVAY SA	13,100	99.54	1,303,974.00	
SYMRISE AG	20,900	101.10	2,112,990.00	
UMICORE	31,000	45.40	1,407,400.00	
CRH PLC	127,700	36.70	4,686,590.00	
HEIDELBERGCEMENT AG	24,900	66.78	1,662,822.00	
SMURFIT KAPPA GROUP PLC	35,300	40.20	1,419,060.00	
ARCELORMITTAL	119,000	19.70	2,345,252.00	
VOESTALPINE AG	20,000	30.60	612,000.00	
STORA ENSO OYJ-R	96,000	15.83	1,519,680.00	
UPM-KYMMENE OYJ	84,000	30.67	2,576,280.00	
AIRBUS SE	96,400	92.55	8,921,820.00	
DASSAULT AVIATION SA	330	902.50	297,825.00	
MTU AERO ENGINES AG	8,400	212.10	1,781,640.00	
SAFRAN SA	51,900	114.75	5,955,525.00	
THALES SA	16,300	76.44	1,245,972.00	
COMP DE SAINT-GOBAIN (ORD)	82,600	43.12	3,561,712.00	
KINGSPAN GROUP PLC	26,400	63.60	1,679,040.00	
ACS,ACTIVIDADES CONS Y SERV	42,918	28.91	1,240,759.38	
BOUYGUES	34,800	34.52	1,201,296.00	
EIFFAGE SA	14,100	80.10	1,129,410.00	
FERROVIAL SA	79,790	20.65	1,647,663.50	
HOCHTIEF AG	3,800	85.05	323,190.00	
VINCI	84,300	84.72	7,141,896.00	
LEGRAND SA	42,400	80.00	3,392,000.00	
PRYSMIAN SPA	43,000	27.80	1,195,400.00	
SCHNEIDER ELECTRIC SE	87,100	124.35	10,830,885.00	
SIEMENS ENERGY AG	66,000	30.63	2,021,580.00	
SIEMENS GAMESA RENEWABLE ENERGY SA	38,000	34.24	1,301,120.00	
SIEMENS AG	123,900	119.78	14,840,742.00	

ALSTOM	39,390	44.98	1,771,762.20	
CNH INDUSTRIAL NV	170,000	11.02	1,873,400.00	
GEA GROUP AG	24,200	30.01	726,242.00	
KION GROUP AG	11,000	73.94	813,340.00	
KNORR-BREMSE AG	11,300	114.44	1,293,172.00	
KONE OYJ	54,700	65.60	3,588,320.00	
RATIONAL AG	830	739.50	613,785.00	
WARTSILA OYJ	83,000	8.75	726,416.00	
BRENNTAG AG	24,100	66.90	1,612,290.00	
DEUTSCHE POST AG-REG	160,200	42.70	6,840,540.00	
DEUTSCHE LUFTHANSA-REG	42,000	10.52	441,840.00	
ADP	4,700	97.55	458,485.00	
AENA SME SA	10,700	141.30	1,511,910.00	
ATLANTIA SPA	79,000	13.64	1,077,560.00	
GETLINK	72,000	13.71	987,120.00	
CONTINENTAL AG	17,500	118.20	2,068,500.00	
FAURECIA	15,000	41.17	617,550.00	
MICHELIN (CGDE)	26,900	108.85	2,928,065.00	
VALEO SA	37,300	30.92	1,153,316.00	
BAYER MOTOREN WERK	53,300	69.41	3,699,553.00	
BAYERISCHE MOTOREN WERKE-PFD	10,200	53.00	540,600.00	
DAIMLER AG-REGISTERED SHARES	140,100	56.26	7,882,026.00	
FERRARI NV	20,200	176.05	3,556,210.00	
FIAT CHRYSLER AUTOMOBILES NV	178,000	12.57	2,237,460.00	
PEUGEOT CITROEN	97,000	21.85	2,119,450.00	
PORSCHE AUTOMOBIL HOLDING SE	25,400	57.02	1,448,308.00	
RENAULT SA	28,100	34.07	957,367.00	
VOLKSWAGEN AG	5,100	167.90	856,290.00	
VOLKSWAGEN AG-PREF	29,900	151.88	4,541,212.00	
SEB SA	3,800	155.60	591,280.00	
ADIDAS AG	31,200	281.80	8,792,160.00	
ESSILORLUXOTTICA	46,000	124.05	5,706,300.00	
HERMES INTERNATIONAL	5,100	881.00	4,493,100.00	
KERING SA	12,290	561.80	6,904,522.00	
LVMH MOET HENNESSY LOUIS VUITTON SE	44,820	493.95	22,138,839.00	

MONCLER SPA	32,100	47.35	1,519,935.00
PUMA SE	16,300	87.94	1,433,422.00
ACCOR SA	32,000	30.13	964,160.00
FLUTTER ENTERTAINMENT PLC	26,600	167.60	4,458,160.00
LA FRANCAISE DES JEUX SAEM	15,400	37.81	582,274.00
SODEXO	13,200	76.94	1,015,608.00
DELIVERY HERO SE	20,900	126.95	2,653,255.00
HELLOFRESH SE	24,000	61.85	1,484,400.00
JUST EAT TAKEAWAY.COM NV	20,600	88.78	1,828,868.00
PROSUS NV	79,700	92.24	7,351,528.00
ZALANDO SE	24,900	93.24	2,321,676.00
INDITEX SA	176,000	26.06	4,586,560.00
CARREFOUR SUPERMARCHE	95,000	16.61	1,577,950.00
COLRUYT SA	8,700	50.72	441,264.00
JERONIMO MARTINS	38,000	14.82	563,160.00
KESKO OYJ-B SHS	44,000	21.16	931,040.00
KONINKLIJKE AHOLD DELHAIZE NV	178,000	24.86	4,425,080.00
ANHEUSER-BUSCH INBEV SA/NV	124,700	56.74	7,075,478.00
DAVIDE CAMPARI-MIRANO NV	91,000	8.72	793,884.00
HEINEKEN HOLDING NV	20,000	77.25	1,545,000.00
HEINEKEN NV	41,500	89.56	3,716,740.00
PERNOD RICARD SA	34,300	155.55	5,335,365.00
REMY COINTREAU	3,900	143.60	560,040.00
DANONE	99,800	53.62	5,351,276.00
JDE PEET'S BV	11,000	32.60	358,600.00
KERRY GROUP PLC-A	25,900	114.20	2,957,780.00
HENKEL AG & CO KGAA	18,000	77.85	1,401,300.00
HENKEL AG & CO KGAA VORZUG	28,900	89.56	2,588,284.00
BEIERSDORF AG	16,000	92.50	1,480,000.00
LOREAL-ORD	40,500	298.40	12,085,200.00
BIOMERIEUX	6,900	117.50	810,750.00
CARL ZEISS MEDITEC AG-BR	7,200	117.90	848,880.00
DIASORIN SPA	4,000	162.60	650,400.00
KONINKLIJKE PHILIPS NV	148,700	45.01	6,692,987.00
SARTORIUS AG-VORZUG	5,790	375.20	2,172,408.00

SIEMENS HEALTHINEERS AG	42,000	43.60	1,831,200.00	
AMPLIFON SPA	20,300	34.00	690,200.00	
FRESENIUS MEDICAL CARE	33,600	68.78	2,311,008.00	
FRESENIUS SE & CO KGAA	67,300	38.39	2,583,647.00	
ORPEA	9,300	110.10	1,023,930.00	
ARGENX SE	7,000	231.40	1,619,800.00	
GALAPAGOS NV	7,000	82.42	576,940.00	
GRIFOLS SA	46,800	24.13	1,129,284.00	
BAYER AG-REG	160,800	52.25	8,401,800.00	
IPSEN	5,500	72.30	397,650.00	
MERCK KGAA	21,100	148.90	3,141,790.00	
ORION OYJ	16,500	39.15	645,975.00	
RECORDATI SPA	16,800	43.67	733,656.00	
SANOFI	182,600	81.53	14,887,378.00	
UCB SA	20,600	86.84	1,788,904.00	
ABN AMRO BANK NV-CVA	70,000	8.62	603,400.00	
BANCO BILBAO VIZCAYA ARGENTARIA S.A.	1,074,000	4.08	4,390,512.00	
BANCO SANTANDER SA	2,840,739	2.72	7,728,230.44	
BNP PARIBAS	184,100	44.43	8,180,483.50	
CAIXABANK	600,000	2.22	1,333,800.00	
COMMERZBANK AG	158,000	5.66	895,544.00	
CREDIT AGRICOLE SA	184,000	10.17	1,872,200.00	
ERSTE GROUP BANK AG	43,000	26.10	1,122,300.00	
FINECOBANK BANCA FINECO SPA	101,000	13.68	1,382,185.00	
ING GROEP NV	632,000	7.84	4,958,672.00	
INTESA SANPAOLO	2,700,000	1.90	5,135,400.00	
IRISH BANK RESOLUTION CORP LTD	139,810	0.00	0.00	
KBC GROEP NV	40,900	60.20	2,462,180.00	
MEDIOBANCA S.P.A.	107,000	7.47	799,290.00	
RAIFFEISEN BANK INTERNATIONAL AG	20,100	17.19	345,519.00	
SOCIETE GENERALE	129,000	17.33	2,236,086.00	
UNICREDIT SPA	341,000	7.70	2,626,041.00	
EURAZEO SE	5,953	58.80	350,036.40	
EXOR NV	17,200	65.10	1,119,720.00	
GROUPE BRUXELLES LAM	17,700	83.80	1,483,260.00	

SOFINA SA	2,300	267.00	614,100.00
WENDEL	4,300	100.50	432,150.00
AEGON NV	293,000	3.63	1,065,055.00
AGEAS	28,900	45.64	1,318,996.00
ALLIANZ SE-REG	67,600	202.15	13,665,340.00
ASSICURAZIONI GENERALI	176,000	14.36	2,528,240.00
AXA SA	313,000	19.91	6,233,708.00
CNP ASSURANCES	28,000	13.80	386,400.00
HANNOVER RUECK SE	9,600	134.70	1,293,120.00
MUENCHENER RUECKVER AG-REG	22,700	237.70	5,395,790.00
NN GROUP NV	47,000	36.78	1,728,660.00
POSTE ITALIANE SPA	88,000	8.35	734,976.00
SAMPO OYJ-A SHS	76,300	35.00	2,670,500.00
SCOR SE	23,200	28.38	658,416.00
ADYEN NV	2,920	1,789.00	5,223,880.00
AMADEUS IT GROUP SA	72,700	56.20	4,085,740.00
ATOS SE	15,300	66.42	1,016,226.00
BECHTLE AG	4,400	170.80	751,520.00
CAPGEMINI SA	27,300	124.15	3,389,295.00
EDENRED	38,200	46.55	1,778,210.00
NEXI SPA	74,000	15.25	1,128,500.00
WORLDLINE SA	38,699	73.44	2,842,054.56
DASSAULT SYSTEMES SA	21,100	162.75	3,434,025.00
NEMETSCHEK SE	9,200	56.15	516,580.00
SAP SE	168,400	103.52	17,432,768.00
TEAMVIEWER AG	25,200	40.33	1,016,316.00
NOKIA OYJ	923,000	3.35	3,094,357.50
ASML HOLDING NV	68,910	435.85	30,034,423.50
INFINEON TECHNOLOGIES AG	211,000	33.67	7,104,370.00
STMICROELECTRONICS NV	101,800	32.93	3,352,274.00
ALTICE EUROPE N.V.	99,000	5.33	528,264.00
CELLNEX TELECOM SA	51,200	46.58	2,384,896.00
DEUTSCHE TELEKOM-REG	546,000	15.05	8,217,300.00
ELISA OYJ	22,100	46.35	1,024,335.00
ILIAD SA	2,400	160.15	384,360.00

INFRASTRUTTURE WIRELESS ITAL	55,000	9.26	509,575.00	
KONINKLIJKE KPN NV	560,000	2.63	1,475,600.00	
ORANGE SA	325,000	9.75	3,168,750.00	
PROXIMUS	26,000	17.22	447,720.00	
TELECOM ITALIA SPA	1,170,000	0.37	436,410.00	
TELECOM ITALIA-RNC	880,000	0.40	359,568.00	
TELEFONICA DEUTSCHLAND HOLDING AG	150,000	2.34	351,450.00	
TELEFONICA SA	823,333	3.75	3,087,498.75	
UNITED INTERNET AG-REG SHARE	16,800	36.18	607,824.00	
ELECTRICITE DE FRANCE	109,000	12.37	1,348,875.00	
ELIA GROUP SA/NV	4,800	100.20	480,960.00	
ENDESA S.A.	50,000	22.49	1,124,500.00	
ENEL SPA	1,317,000	8.85	11,667,303.00	
ENERGIAS DE PORTUGAL	476,000	5.34	2,544,696.00	
FORTUM OYJ	72,000	21.12	1,520,640.00	
IBERDROLA SA	975,000	11.91	11,617,125.00	
IBERDROLA SA-RTS	975,000	0.16	165,360.00	
RED ELECTRICA CORPORACION SA	70,000	16.29	1,140,650.00	
TERNA SPA	222,000	6.09	1,352,424.00	
VERBUND AG	11,000	74.80	822,800.00	
ENAGAS SA	39,000	18.04	703,560.00	
NATURGY ENERGY GROUP SA	50,000	20.05	1,002,500.00	
SNAM SPA	315,000	4.56	1,437,345.00	
E.ON SE	358,000	8.80	3,152,548.00	
ENGIE	294,000	13.61	4,002,810.00	
RWE AG	102,800	37.30	3,834,440.00	
SUEZ	52,000	16.95	881,400.00	
VEOLIA ENVIRONNEMENT	87,000	23.13	2,012,310.00	
AMUNDI SA	10,000	69.50	695,000.00	
DEUTSCHE BANK AG-REG	313,000	9.62	3,013,251.00	
DEUTSCHE BOERSE AG	30,600	133.55	4,086,630.00	
NATIXIS	158,000	3.14	497,542.00	
UNIPER SE	31,100	29.98	932,378.00	
EUROFINS SCIENTIFIC SE	21,600	74.75	1,614,600.00	
QIAGEN N.V.	39,400	44.06	1,735,964.00	

	SARTORIUS STEDIM BIOTECH	4,540	310.00	1,407,400.00	
	BUREAU VERITAS SA	47,000	22.89	1,075,830.00	
	RANDSTAD NV	18,400	55.16	1,014,944.00	
	TELEPERFORMANCE	9,600	282.80	2,714,880.00	
	WOLTERS KLUWER	44,400	70.10	3,112,440.00	
	AROUNDTOWN SA	173,000	5.97	1,033,848.00	
	DEUTSCHE WOHNEN SE	55,500	41.30	2,292,150.00	
	LEG IMMOBILIEN AG	11,000	120.92	1,330,120.00	
	VONOVIA SE	83,800	55.96	4,689,448.00	
	PUBLICIS GROUPE	38,000	44.27	1,682,260.00	
	SES FDR	56,000	7.63	427,280.00	
	BOLLORE	138,000	3.55	491,004.00	
	UBISOFT ENTERTAINMENT	14,400	83.54	1,202,976.00	
	VIVENDI SA	140,000	26.11	3,655,400.00	
	SCOUT24 AG	17,100	64.65	1,105,515.00	
小計	銘柄数：237			680,512,072.17	
				(85,308,993,367)	
	組入時価比率：10.5%			10.9%	
英bond	BP PLC	3,320,000	3.02	10,041,340.00	
	ROYAL DUTCH SHELL PLC-A SHS	672,000	14.83	9,965,760.00	
	ROYAL DUTCH SHELL PLC-B	607,000	14.20	8,619,400.00	
	CRODA INTERNATIONAL PLC	22,300	63.66	1,419,618.00	
	JOHNSON MATTHEY PLC	30,200	27.48	829,896.00	
	ANGLO AMERICAN PLC	198,000	26.63	5,273,730.00	
	ANTOFAGASTA PLC	59,000	15.14	893,555.00	
	BHP GROUP PLC	342,000	21.35	7,301,700.00	
	EVRAZ PLC	76,000	5.00	380,608.00	
	FRESNILLO PLC	30,000	10.87	326,250.00	
	GLENCORE PLC	1,610,000	2.79	4,506,390.00	
	RIO TINTO PLC-REG	180,600	59.46	10,738,476.00	
	MONDI PLC	75,000	18.09	1,357,125.00	
	BAE SYSTEMS PLC	512,000	4.95	2,537,472.00	
	ROLLS-ROYCE HOLDINGS PLC	1,380,000	1.05	1,461,420.00	
	MELROSE INDUSTRIES PLC	850,000	1.81	1,546,575.00	
	DCC PLC	16,000	57.14	914,240.00	
		61,000	14.95	911,950.00	

SMITHS GROUP PLC				
SPIRAX-SARCO ENGINEERING PLC	11,600	114.35	1,326,460.00	
ASHTED GROUP PLC	73,500	36.52	2,684,220.00	
BUNZLE	55,000	24.38	1,340,900.00	
FERGUSON PLC	36,300	92.66	3,363,558.00	
RENTOKIL INTIAL PLC	318,000	5.20	1,656,144.00	
BARRATT DEVELOPMENTS PLC	159,000	6.95	1,106,004.00	
PERSIMMON PLC	52,600	26.90	1,414,940.00	
TAYLOR WIMPEY PLC	620,000	1.63	1,014,320.00	
THE BERKELEY GRP HOLDINGS	19,500	44.67	871,065.00	
BURBERRY GROUP PLC	66,000	17.16	1,132,560.00	
COMPASS GROUP PLC	288,000	14.01	4,034,880.00	
ENTAIN PLC	87,000	14.01	1,219,305.00	
INTERCONTINENTAL HOTELS GROUP PLC	28,800	48.48	1,396,224.00	
WHITBREAD PLC	31,650	31.69	1,002,988.50	
OCADO GROUP PLC	78,000	25.13	1,960,140.00	
NEXT PLC	21,900	80.18	1,755,942.00	
JD SPORTS FASHION PLC	76,000	8.29	630,648.00	
KINGFISHER PLC	349,000	2.69	940,206.00	
MORRISON SUPERMARKETS	370,000	1.82	675,435.00	
SAINSBURY	299,000	2.38	711,620.00	
TESCO PLC	1,580,000	2.41	3,817,280.00	
COCA-COLA HBC AG-DI	34,000	23.05	783,700.00	
DIAGEO PLC	376,500	29.03	10,929,795.00	
ASSOCIATED BRITISH FOODS PLC	54,100	22.49	1,216,709.00	
BRITISH AMERICAN TOBACCO PLC	369,000	27.70	10,221,300.00	
IMPERIAL BRANDS PLC	150,000	16.34	2,451,750.00	
RECKITT BENCKISER GROUP PLC	116,400	62.74	7,302,936.00	
UNILEVER PLC	426,600	43.94	18,744,804.00	
SMITH & NEPHEW PLC	139,000	15.77	2,192,030.00	
NMC HEALTH PLC	13,300	0.24	3,192.00	
ASTRAZENECA PLC	211,700	75.92	16,072,264.00	
GLAXOSMITHKLINE PLC	808,000	14.13	11,421,888.00	
HIKMA PHARMACEUTICALS PLC	29,600	25.40	751,840.00	
BARCLAYS PLC	2,800,000	1.48	4,166,400.00	

HSBC HOLDINGS PLC	3,300,000	4.03	13,307,250.00	
LLOYDS BANKING GROUP PLC	11,480,000	0.35	4,125,338.00	
NATWEST GROUP PLC	770,000	1.58	1,220,835.00	
STANDARD CHARTERED PLC	443,000	4.89	2,169,371.00	
M&G PLC	440,000	1.96	863,720.00	
ADMIRAL GROUP PLC	30,800	29.23	900,284.00	
AVIVA PLC	670,000	3.48	2,334,950.00	
DIRECT LINE INSURANCE GROUP	219,000	3.29	721,605.00	
LEGAL & GENERAL	950,000	2.73	2,593,500.00	
PHOENIX GROUP HOLDINGS PLC	89,000	6.93	616,948.00	
PRUDENTIAL PLC	422,000	14.30	6,036,710.00	
RSA INSURANCE GROUP PLC	162,000	6.77	1,098,036.00	
AVEVA GROUP PLC	19,911	38.05	757,613.55	
SAGE GROUP PLC (THE)	175,000	5.65	988,750.00	
HALMA PLC	65,000	25.57	1,662,050.00	
BT GROUP PLC	1,530,000	1.40	2,155,005.00	
VODAFONE GROUP PLC	4,330,000	1.27	5,508,626.00	
SSE PLC	164,000	15.19	2,491,980.00	
NATIONAL GRID PLC	568,000	8.75	4,972,272.00	
SEVERN TRENT PLC	37,000	23.43	866,910.00	
UNITED UTILITIES GROUP PLC	106,000	9.36	993,008.00	
3I GROUP PLC	155,000	11.42	1,770,100.00	
HARGREAVES LANSDOWN PLC	52,000	15.69	815,880.00	
LONDON STOCK EXCHANGE GROUP PLC	51,000	91.34	4,658,340.00	
SCHRODERS PLC	19,700	34.46	678,862.00	
ST JAMES S PLACE PLC	81,000	11.71	948,915.00	
STANDARD LIFE ABERDEEN PLC	366,000	3.04	1,113,738.00	
EXPERIAN PLC	152,900	26.82	4,100,778.00	
INTERTEK GROUP PLC	25,600	55.74	1,426,944.00	
RELX PLC	313,000	18.25	5,713,815.00	
INFORMA PLC	248,000	5.37	1,331,760.00	
PEARSON	126,000	6.78	854,280.00	
WPP PLC	200,000	8.14	1,628,400.00	
AUTO TRADER GROUP PLC	171,000	5.66	967,860.00	
小計銘柄数：86			271,733,386.05	

				(38,308,972,765)	
	組入時価比率：4.7%			4.9%	
スイスフラン	CLARIANT AG-REG	32,000	19.32	618,400.00	
	EMS-CHEMIE HOLDING AG-REG	1,220	823.50	1,004,670.00	
	GIVAUDAN-REG	1,491	3,548.00	5,290,068.00	
	SIKA AG-REG	22,900	244.70	5,603,630.00	
	LAFARGEHOLCIM LTD	83,800	51.26	4,295,588.00	
	GEBERIT AG-REG	5,870	559.20	3,282,504.00	
	ABB LTD	299,000	26.24	7,845,760.00	
	SCHINDLER HOLDING AG-REG	3,000	237.00	711,000.00	
	SCHINDLER HOLDING-PART CERT	6,700	235.50	1,577,850.00	
	KUEHNE & NAGEL INTL AG-REG	8,400	201.80	1,695,120.00	
	CIE FINANCIERE RICHEMONT-BR A	85,300	82.30	7,020,190.00	
	THE SWATCH GROUP AG-B	4,700	249.00	1,170,300.00	
	THE SWATCH GROUP AG-REG	7,400	47.76	353,424.00	
	BARRY CALLEBAUT AG	460	2,042.00	939,320.00	
	CHOCOLADEFABRIKEN LINDT-PC	177	8,435.00	1,492,995.00	
	CHOCOLADEFABRIKEN LINDT-REG	16	87,100.00	1,393,600.00	
	NESTLE SA-REG	465,700	100.88	46,979,816.00	
	ALCON INC	78,800	62.34	4,912,392.00	
	SONOVA HOLDING AG-REG	8,858	224.20	1,985,963.60	
	STRAUMANN HOLDING AG-REG	1,790	1,022.00	1,829,380.00	
	NOVARTIS AG-REG	358,600	85.30	30,588,580.00	
	ROCHE HOLDING (GENUSSCHEINE)	114,100	316.65	36,129,765.00	
	VIFOR PHARMA AG	7,600	136.60	1,038,160.00	
	BANQUE CANTONALE VAUDOIS-REG	5,400	94.40	509,760.00	
	BALOISE HOLDING AG	7,400	158.50	1,172,900.00	
	SWISS LIFE HOLDING AG	4,760	432.90	2,060,604.00	
	SWISS RE LTD	45,700	84.50	3,861,650.00	
	ZURICH INSURANCE GROUP AG	24,650	375.10	9,246,215.00	
	TEMENOS AG-REG	10,400	108.85	1,132,040.00	
	LOGITECH INTERNATIONAL-REG	27,000	90.62	2,446,740.00	
SWISSCOM AG-REG	4,450	477.50	2,124,875.00		
CREDIT SUISSE GROUP AG-REG	391,000	12.35	4,828,850.00		
JULIUS BAER GROUP LTD	35,800	54.64	1,956,112.00		

	PARTNERS GROUP HOLDING AG	2,990	1,047.00	3,130,530.00	
	UBS GROUP AG	600,000	13.46	8,079,000.00	
	LONZA AG-REG	12,180	587.40	7,154,532.00	
	ADECCO GROUP AG-REG	24,900	59.00	1,469,100.00	
	SGS SA-REG	980	2,711.00	2,656,780.00	
	SWISS PRIME SITE-REG	13,500	87.60	1,182,600.00	
小計	銘柄数：39			220,770,763.60	
				(25,715,378,544)	
	組入時価比率：3.2%			3.3%	
スウェーデンク ローナ	LUNDIN ENERGY AB	28,800	250.40	7,211,520.00	
	BOLIDEN AB	44,000	295.70	13,010,800.00	
	SVENSKA CELLULOSA AB-B	100,000	145.40	14,540,000.00	
	ASSA ABLOY AB-B	160,000	207.20	33,152,000.00	
	NIBE INDUSTRIER AB-B SHS	51,000	278.80	14,218,800.00	
	SKANSKA AB-B SHS	60,000	228.60	13,716,000.00	
	INVESTMENT AB LATOUR-B SHS	26,000	192.00	4,992,000.00	
	ALFA LAVAL AB	51,000	234.90	11,979,900.00	
	ATLAS COPCO AB-A	109,400	456.10	49,897,340.00	
	ATLAS COPCO AB-B	62,700	397.40	24,916,980.00	
	EPIROC AB - A	103,000	160.90	16,572,700.00	
	EPIROC AB - B	58,000	146.30	8,485,400.00	
	SANDVIK AB	183,000	218.40	39,967,200.00	
	SKF AB-B SHARES	67,000	234.80	15,731,600.00	
	VOLVO AB-B SHS	229,000	210.60	48,227,400.00	
	SECURITAS AB-B SHS	54,000	133.85	7,227,900.00	
	ELECTROLUX AB-B	34,000	195.10	6,633,400.00	
	HUSQVARNA AB-B SHS	73,000	109.00	7,957,000.00	
	EVOLUTION GAMING GROUP	25,100	820.60	20,597,060.00	
	HENNES&MAURITZ AB-B	130,000	180.05	23,406,500.00	
	ICA GRUPPEN AB	17,100	411.60	7,038,360.00	
	SWEDISH MATCH AB	26,000	628.40	16,338,400.00	
	ESSITY AKTIEBOLAG-B	103,000	265.30	27,325,900.00	
	NORDEA BANK ABP	519,000	70.76	36,724,440.00	
	SKANDINAVISKA ENSKILDA BANKEN AB	267,000	89.10	23,789,700.00	
	SVENSKA HANDELSBANKEN-A	267,000	86.56	23,111,520.00	

	SWEDBANK AB	148,000	152.54	22,575,920.00	
	INDUSTRIVARDEN AB-A SHS	15,000	283.20	4,248,000.00	
	INDUSTRIVARDEN AB-C SHS	25,000	271.80	6,795,000.00	
	INVESTOR AB-B SHS	73,400	619.20	45,449,280.00	
	KINNEVIK AB - B	39,000	419.65	16,366,350.00	
	LUNDBERGS AB-B SHS	12,600	441.80	5,566,680.00	
	ERICSSON LM-B	471,000	99.06	46,657,260.00	
	HEXAGON AB-B SHS	45,600	753.60	34,364,160.00	
	TELIA CO AB	381,000	34.91	13,300,710.00	
	TELE 2 AB-B SHS	78,000	116.20	9,063,600.00	
	EQT AB	35,000	207.00	7,245,000.00	
	FASTIGHETS AB BALDER-B SHRS	15,100	431.40	6,514,140.00	
小計	銘柄数：38			734,915,920.00	
				(9,083,560,771)	
	組入時価比率：1.1%			1.2%	
ノルウェーク ローネ	EQUINOR ASA	160,000	165.10	26,416,000.00	
	YARA INTERNATIONAL ASA	29,600	386.90	11,452,240.00	
	NORSK HYDRO	218,000	40.16	8,754,880.00	
	MOWI ASA	69,000	184.40	12,723,600.00	
	ORKLA ASA	115,000	85.36	9,816,400.00	
	DNB ASA	155,000	165.90	25,714,500.00	
	GJENSIDIGE FORSIKRING ASA	31,000	196.10	6,079,100.00	
	TELENOR ASA	116,000	146.15	16,953,400.00	
	SCHIBSTED ASA-B SHS	18,100	282.20	5,107,820.00	
	SCHIBSTED ASA-CL A	10,600	327.50	3,471,500.00	
	ADEVINTA ASA	34,000	124.50	4,233,000.00	
小計	銘柄数：11			130,722,440.00	
				(1,583,048,748)	
	組入時価比率：0.2%			0.2%	
デンマークク ローネ	CHR HANSEN HOLDING A/S	18,200	564.00	10,264,800.00	
	NOVOZYMES A/S-B SHARES	33,700	348.90	11,757,930.00	
	ROCKWOOL INTERNATIONAL A/S-B SHS	1,120	2,370.00	2,654,400.00	
	VESTAS WIND SYSTEMS A/S	32,100	1,363.00	43,752,300.00	
	DSV PANALPINA A S	33,400	983.00	32,832,200.00	

	A P MOLLER - MAERSK A/S-A	560	13,760.00	7,705,600.00	
	AP MOLLER-MAERSK A/S-B	1,040	14,845.00	15,438,800.00	
	PANDORA A/S	16,000	613.00	9,808,000.00	
	CARLSBERG B	16,800	922.80	15,503,040.00	
	AMBU A/S-B	29,000	259.60	7,528,400.00	
	COLOPLAST-B	19,400	892.20	17,308,680.00	
	DEMANT A/S	16,000	227.20	3,635,200.00	
	GN STORE NORD A/S	21,200	464.50	9,847,400.00	
	GENMAB A/S	10,400	2,687.00	27,944,800.00	
	H LUNDBECK A/S	10,500	222.10	2,332,050.00	
	NOVO NORDISK A/S-B	277,700	442.65	122,923,905.00	
	DANSKE BANK AS	109,000	109.90	11,979,100.00	
	TRYG A/S	19,900	198.80	3,956,120.00	
	ORSTED A/S	30,400	1,171.50	35,613,600.00	
小計	銘柄数：19			392,786,325.00	
				(6,618,449,576)	
	組入時価比率：0.8%			0.8%	
豪ドル	AMPOL LTD	40,000	28.85	1,154,000.00	
	OIL SEARCH LTD	280,000	4.41	1,234,800.00	
	ORIGIN ENERGY LTD	265,000	5.13	1,359,450.00	
	SANTOS LTD.	310,000	7.42	2,300,200.00	
	WASHINGTON H. SOUL PATTINSON	17,000	28.33	481,610.00	
	WOODSIDE PETROLEUM	152,000	26.76	4,067,520.00	
	ORICA LTD	59,000	14.62	862,580.00	
	JAMES HARDIE INDUSTRIES PLC	73,000	36.88	2,692,240.00	
	BHP GROUP LIMITED	475,000	46.82	22,239,500.00	
	BLUESCOPE STEEL LTD	90,000	17.65	1,588,500.00	
	EVOLUTION MINING LTD	272,000	4.61	1,253,920.00	
	FORTESCUE METALS GROUP LTD	272,000	25.18	6,848,960.00	
	NEWCREST MINING	132,000	26.68	3,521,760.00	
	NORTHERN STAR RESOURCES LTD	124,000	12.72	1,577,280.00	
	RIO TINTO LTD	59,700	120.52	7,195,044.00	
	SOUTH32 LTD	780,000	2.68	2,090,400.00	
	CIMIC GROUP LTD	18,000	27.12	488,160.00	
	BRAMBLES LTD	247,000	10.50	2,593,500.00	

QANTAS AIRWAYS LIMITED	170,000	4.88	829,600.00
AURIZON HOLDINGS LTD	305,000	3.85	1,174,250.00
SYDNEY AIRPORT	200,621	6.12	1,227,800.52
TRANSURBAN GROUP	440,000	12.84	5,649,600.00
ARISTOCRAT LEISURE LTD	91,000	29.90	2,720,900.00
CROWN RESORTS LTD	55,000	10.11	556,050.00
TABCORP HOLDINGS	370,909	3.98	1,476,217.82
WESFARMERS LIMITED	183,000	50.23	9,192,090.00
COLES GROUP LTD	210,000	17.89	3,756,900.00
WOOLWORTHS GROUP LTD	204,000	39.53	8,064,120.00
COCA-COLA AMATIL LTD	77,000	12.95	997,150.00
TREASURY WINE ESTATES LTD	111,000	9.21	1,022,310.00
COCHLEAR LTD	10,300	190.80	1,965,240.00
RAMSAY HEALTH CARE LTD	29,500	59.38	1,751,710.00
SONIC HEALTHCARE LTD	78,000	33.73	2,630,940.00
CSL LIMITED	73,200	267.26	19,563,432.00
AUSTRALIA & NEW ZEALAND BANK	463,000	24.66	11,417,580.00
COMMONWEALTH BANK OF AUSTRALIA	286,800	85.38	24,486,984.00
NATIONAL AUSTRALIA BANK	523,000	24.14	12,625,220.00
WESTPAC BANKING CORP	591,000	21.35	12,617,850.00
AMP LIMITED	530,000	1.56	829,450.00
INSURANCE AUSTRALIA GROUP LTD	361,000	5.05	1,823,050.00
MEDIBANK PRIVATE LTD	450,000	2.90	1,305,000.00
QBE INSURANCE	244,000	8.57	2,091,080.00
SUNCORP GROUP LTD	222,000	10.42	2,313,240.00
AFTERPAY LTD	34,800	133.15	4,633,620.00
COMPUTERSHARE LTD	76,000	14.15	1,075,400.00
WISETECH GLOBAL LTD	21,000	27.73	582,330.00
XERO LIMITED	19,800	133.78	2,648,844.00
TELSTRA CORP LTD	640,000	3.12	1,996,800.00
TPG TELECOM LTD	52,000	7.16	372,320.00
AUSNET SERVICES	330,000	1.76	580,800.00
APA GROUP	205,000	9.56	1,959,800.00
AGL ENERGY LTD	105,000	12.00	1,260,000.00
ASX LTD	30,700	70.84	2,174,788.00

	MACQUARIE GROUP LIMITED	56,800	137.33	7,800,344.00	
	MAGELLAN FINANCIAL GROUP LTD	19,200	47.57	913,344.00	
	REA GROUP LTD	8,800	141.74	1,247,312.00	
	SEEK LTD	60,000	27.10	1,626,000.00	
小計	銘柄数：57			224,508,890.34	
				(17,929,279,982)	
	組入時価比率：2.2%			2.3%	
ニュージーランドドル	AUCKLAND INTL AIRPORT LTD	223,000	7.57	1,688,110.00	
	A2 MILK CO LTD	117,000	11.01	1,288,170.00	
	FISHER & PAYKEL HEALTHCARE CORPORATION L	93,000	31.64	2,942,520.00	
	RYMAN HEALTHCARE LTD	74,000	14.55	1,076,700.00	
	SPARK NEW ZEALAND LTD	307,000	4.84	1,485,880.00	
	MERCURY NZ LTD	100,000	6.92	692,000.00	
	MERIDIAN ENERGY LTD	201,000	7.87	1,581,870.00	
小計	銘柄数：7			10,755,250.00	
				(795,565,842)	
	組入時価比率：0.1%			0.1%	
香港ドル	XINYI GLASS HOLDINGS CO LTD	280,000	19.58	5,482,400.00	
	CK HUTCHISON HOLDINGS LTD	435,040	56.85	24,732,024.00	
	TECHTRONIC INDUSTRIES COMPANY LIMITED	222,000	109.70	24,353,400.00	
	MTR CORP	243,000	44.75	10,874,250.00	
	GALAXY ENTERTAINMENT GROUP L	356,000	57.65	20,523,400.00	
	SANDS CHINA LTD	384,000	30.65	11,769,600.00	
	SJM HOLDINGS LIMITED	270,000	8.42	2,273,400.00	
	WYNN MACAU LTD	228,000	12.20	2,781,600.00	
	BUDWEISER BREWING CO APAC LT	290,000	24.40	7,076,000.00	
	WH GROUP LIMITED	1,610,000	6.55	10,545,500.00	
	BANK OF EAST ASIA	220,060	16.96	3,732,217.60	
	BOC HONG KONG HOLDINGS LTD	610,000	24.50	14,945,000.00	
	HANG SENG BANK	121,000	145.70	17,629,700.00	
	AIA GROUP LTD	1,957,000	104.40	204,310,800.00	
	ASM PACIFIC TECHNOLOGY	48,000	109.60	5,260,800.00	
	HKT TRUST AND HKT LTD	599,600	9.98	5,984,008.00	
	PCCW LTD	750,000	4.44	3,330,000.00	

	CK INFRASTRUCTURE HOLDINGS LTD	107,000	42.90	4,590,300.00	
	CLP HLDGS	259,000	71.80	18,596,200.00	
	POWER ASSETS HOLDINGS LTD	225,000	40.95	9,213,750.00	
	HONG KONG & CHINA GAS	1,740,365	11.28	19,631,317.20	
	HONG KONG EXCHANGES & CLEARING LTD	197,300	458.40	90,442,320.00	
	CK ASSET HOLDINGS LTD	410,040	40.70	16,688,628.00	
	ESR CAYMAN LTD	260,000	26.00	6,760,000.00	
	HANG LUNG PROPERTIES LTD	360,000	19.94	7,178,400.00	
	HENDERSON LAND	229,443	31.35	7,193,038.05	
	NEW WORLD DEVELOPMENT	268,916	36.35	9,775,096.60	
	SINO LAND CO.LTD	480,000	10.48	5,030,400.00	
	SUN HUNG KAI PROPERTIES	207,000	108.60	22,480,200.00	
	SWIRE PACIFIC-A	75,000	48.30	3,622,500.00	
	SWIRE PROPERTIES LTD	173,000	23.25	4,022,250.00	
	WHARF REAL ESTATE INVESTMENT	279,000	42.85	11,955,150.00	
小計	銘柄数：32			612,783,649.45	
				(8,205,173,066)	
	組入時価比率：1.0%			1.0%	
シンガポールド ル	SINGAPORE TECH ENGINEERING	249,000	3.90	971,100.00	
	KEPPEL CORP.	232,000	5.69	1,320,080.00	
	SINGAPORE AIRLINES LTD	240,000	4.39	1,053,600.00	
	GENTING SINGAPORE LTD	850,000	0.88	748,000.00	
	WILMAR INTERNATIONAL LTD	340,000	5.22	1,774,800.00	
	DBS GROUP HLDGS	292,000	26.85	7,840,200.00	
	OCBC-ORD	531,000	10.67	5,665,770.00	
	UNITED OVERSEAS BANK	190,000	23.97	4,554,300.00	
	VENTURE CORP LTD	45,000	20.06	902,700.00	
	SINGAPORE TELECOMMUNICATIONS LIMITED	1,280,000	2.49	3,187,200.00	
	SINGAPORE EXCHANGE LTD	129,000	9.87	1,273,230.00	
	CAPITALAND LIMITED	430,000	3.47	1,492,100.00	
	CITY DEVELOPMENTS LTD	70,000	7.65	535,500.00	
	UOL GROUP LIMITED	87,000	7.86	683,820.00	
小計	銘柄数：14			32,002,400.00	

					(2,496,187,200)	
		組入時価比率：0.3%			0.3%	
新シケル	ICL GROUP LTD		125,000	17.19	2,148,750.00	
	ELBIT SYSTEMS LTD		5,000	442.80	2,214,000.00	
	BANK HAPOALIM BM		183,000	23.40	4,282,200.00	
	BANK LEUMI LE-ISRAEL		238,000	20.55	4,890,900.00	
	ISRAEL DISCOUNT BANK-A		172,000	13.70	2,356,400.00	
	MIZRAHI TEFAHOT BANK LTD		23,000	81.77	1,880,710.00	
	NICE LTD		9,900	886.00	8,771,400.00	
	AZRIELI GROUP		6,500	204.50	1,329,250.00	
小計	銘柄数：8				27,873,610.00	
		組入時価比率：0.1%			(886,102,061)	
					0.1%	
合計					784,633,740,535	
					(784,633,740,535)	

(注1)外貨建有価証券については、通貨種類毎の小計欄の()内は、邦貨換算額(単位:円)であります。

(注2)合計金額欄の()内は、外貨建有価証券に係るもので、内書であります。

(注3)比率は左より組入時価の純資産に対する比率、及び各小計欄の合計金額に対する比率であります。

(2)株式以外の有価証券(2021年1月18日現在)

種類	通貨	銘柄	券面総額	評価額	備考
投資証券	米ドル	AGNC INVESTMENT CORP	93,000	1,455,450.00	
		ALEXANDRIA REAL ESTATE EQUIT	20,600	3,468,422.00	
		AMERICAN TOWER CORP	71,900	15,810,091.00	
		ANNALY CAPITAL MANAGEMENT	238,000	1,973,020.00	
		AVALONBAY COMMUNITIES INC	22,500	3,690,000.00	
		BOSTON PROPERTIES	25,000	2,378,750.00	
		CAMDEN PROPERTY TRUST	16,000	1,609,280.00	
		CROWN CASTLE INTL CORP	70,200	11,038,950.00	
		DIGITAL REALTY TRUST INC	43,300	5,909,584.00	
		DUKE REALTY CORP	62,200	2,419,580.00	
		EQUINIX INC	14,510	10,269,597.60	
		EQUITY LIFESTYLE PROPERTIES	29,400	1,764,294.00	
		EQUITY RESIDENTIAL	60,300	3,713,877.00	
ESSEX PROPERTY TRUST INC	10,700	2,573,564.00			

	EXTRA SPACE STORAGE INC	20,700	2,322,126.00	
	HEALTHPEAK PROPERTIES INC	88,000	2,636,480.00	
	HOST HOTELS & RESORTS INC	109,000	1,601,210.00	
	INVITATION HOMES INC	92,000	2,722,280.00	
	IRON MOUNTAIN INC	49,000	1,470,980.00	
	MEDICAL PROPERTIES TRUST INC	83,000	1,758,770.00	
	MID-AMERICA APARTMENT COMM	19,300	2,547,793.00	
	OMEGA HEALTHCARE INVESTORS	36,500	1,308,525.00	
	PROLOGIS INC	118,800	11,604,384.00	
	PUBLIC STORAGE	25,400	5,699,506.00	
	REALTY INCOME CORP	55,600	3,260,940.00	
	REGENCY CENTERS CORP	26,200	1,233,234.00	
	SBA COMMUNICATIONS CORP	18,000	4,843,800.00	
	SIMON PROPERTY GROUP INC	51,500	4,789,500.00	
	SUN COMMUNITIES INC	15,900	2,264,637.00	
	UDR INC	46,100	1,817,262.00	
	VENTAS INC	58,900	2,884,922.00	
	VEREIT INC	37,000	1,333,480.00	
	VICI PROPERTIES INC	87,000	2,188,920.00	
	VORNADO REALTY TRUST	27,000	1,041,120.00	
	WELLTOWER INC	67,100	4,311,175.00	
	WEYERHAEUSER CO	121,000	3,934,920.00	
	WP CAREY INC	27,400	1,842,376.00	
小計	銘柄数：37	2,058,010	137,492,799.60	
			(14,275,877,382)	
	組入時価比率：1.8%		82.5%	
カナダドル	CAN APARTMENT PROP REAL ESTA	14,900	749,321.00	
	RIOCAN REAL ESTATE INVST TR	22,000	386,540.00	
小計	銘柄数：2	36,900	1,135,861.00	
			(92,402,292)	
	組入時価比率：0.0%		0.5%	
ユーロ	COVIVIO	8,500	643,450.00	
	GECINA SA	7,100	867,620.00	
	KLEPIERRE	32,300	617,576.00	
	UNIBAIL-RODAMCO-WESTFIELD	21,400	1,337,500.00	

小計	銘柄数：4 組入時価比率：0.1%	69,300	3,466,146.00 (434,516,062) 2.5%
英ポンド	BRITISH LAND	128,000	575,744.00
	LAND SECURITIES GROUP PLC	111,000	730,047.00
	SEGRO PLC	193,000	1,854,730.00
小計	銘柄数：3 組入時価比率：0.1%	432,000	3,160,521.00 (445,570,250) 2.6%
豪ドル	DEXUS	171,000	1,537,290.00
	GOODMAN GROUP	268,000	4,692,680.00
	GPT GROUP	330,000	1,448,700.00
	LENDLEASE GROUP	111,000	1,417,470.00
	MIRVAC GROUP	660,000	1,676,400.00
	SCENTRE GROUP	810,000	2,365,200.00
	STOCKLAND TRUST GROUP	400,000	1,740,000.00
	VICINITY CENTRES	670,000	1,065,300.00
小計	銘柄数：8 組入時価比率：0.2%	3,420,000	15,943,040.00 (1,273,211,174) 7.4%
香港ドル	HK ELECTRIC INVESTMENTS -SS	470,000	3,600,200.00
	LINK REIT	331,000	22,987,950.00
小計	銘柄数：2 組入時価比率：0.0%	801,000	26,588,150.00 (356,015,328) 2.1%
シンガポールドル	ASCENDAS REAL ESTATE INV TRT	539,240	1,639,289.60
	CAPITALAND INTEGRATED COMMERCIAL TRUST	706,779	1,611,456.12
	MAPLETREE COMMERCIAL TRUST	370,000	810,300.00
	MAPLETREE LOGISTICS TRUST	427,980	860,239.80
	SUNTEC REIT	300,000	456,000.00
小計	銘柄数：5 組入時価比率：0.1%	2,343,999	5,377,285.52 (419,428,270) 2.4%
合計			17,297,020,758 (17,297,020,758)

(注1)投資信託受益証券、投資証券及び親投資信託受益証券における券面総額の数値は、証券数を表示しております。

(注2)外貨建有価証券については、通貨種類毎の小計欄の()内は、邦貨換算額(単位:円)であります。

(注3)合計金額欄の()内は、外貨建有価証券に係るもので、内書であります。

(注4)比率は左より組入時価の純資産に対する比率、及び各小計欄の合計金額に対する比率であります。

第2 デリバティブ取引及び為替予約取引の契約額等及び時価の状況表

種類	2021年 1月18日現在			
	契約額等(円)		時価(円)	評価損益(円)
		うち1年超		
市場取引				
株価指数先物取引				
買建	9,144,068,606	-	9,367,102,409	223,033,803
市場取引以外の取引				
為替予約取引				
売建	1,594,913,570	-	1,592,891,800	2,021,770
米ドル	1,197,946,220	-	1,198,082,800	136,580
カナダドル	53,259,050	-	52,871,000	388,050
ユーロ	125,954,000	-	125,360,000	594,000
英ポンド	99,293,200	-	98,679,000	614,200
スイスフラン	46,692,400	-	46,592,000	100,400
豪ドル	48,241,800	-	47,910,000	331,800
シンガポールドル	23,526,900	-	23,397,000	129,900
合計	-	-	-	225,055,573

(注) 時価の算定方法

1 先物取引

外国先物取引について

先物の評価においては、計算日に知りうる直近の日の主たる取引所の発表する清算値段又は最終相場で評価しております。

2 為替予約取引

1) 計算日において対顧客先物相場の仲値が発表されている外貨については以下のように評価しております。

計算日において為替予約の受渡日(以下「当該日」といいます)の対顧客先物相場の仲値が発表されている場合は、当該為替予約は当該仲値で評価しております。

計算日において当該日の対顧客先物相場の仲値が発表されていない場合は、以下の方法によっております。

- ・ 計算日に当該日を超える対顧客先物相場が発表されている場合には、当該日に最も近い前後二つの対顧客先物相場の仲値をもとに計算したレートを用いております。
- ・ 計算日に当該日を超える対顧客先物相場が発表されていない場合には、当該日に最も近い発表されている対顧客先物相場の仲値を用いております。

2)計算日に対顧客先物相場の仲値が発表されていない外貨については、計算日の対顧客相場の仲値で評価しております。

上記取引でヘッジ会計が適用されているものはございません。

2 ファンドの現況

純資産額計算書

野村外国株インデックス Bコース(野村投資一任口座向け)

2021年2月26日現在

資産総額	165,894,478,158円
負債総額	485,214,821円
純資産総額(-)	165,409,263,337円
発行済口数	77,640,346,507口
1口当たり純資産額(/)	2.1305円

(参考)外国株式MSCI - KOKUSA Iマザーファンド

2021年2月26日現在

資産総額	872,771,528,392円
負債総額	4,072,556,470円
純資産総額(-)	868,698,971,922円
発行済口数	245,335,027,240口
1口当たり純資産額(/)	3.5409円

第三部【委託会社等の情報】

第1【委託会社等の概況】

1 委託会社等の概況

< 更新後 >

(1) 資本金の額

2021年2月末現在、17,180百万円

会社が発行する株式総数 20,000,000株

発行済株式総数 5,150,693株

過去5年間における主な資本金の額の増減：該当事項はありません。

(2) 会社の機構

(a) 会社の意思決定機構

当社は監査等委員会設置会社であり、会社の機関として株主総会、取締役会のほか代表取締役および監査等委員会を設けております。各機関の権限は以下のとおりです。

株主総会

株主により構成され、取締役・会計監査人の選任・解任、剰余金の配当の承認、定款変更・合併等の重要事項の承認等を行います。

取締役会

取締役により構成され、当社の業務につき意思決定を行います。また代表取締役等を選任し、取締役の職務の執行を監督します。

代表取締役・業務執行取締役

代表取締役を含む各業務執行取締役は、当社の業務の執行を行います。代表取締役は当社を代表いたします。また取締役会により委任された一定の事項について、代表取締役を含む業務執行取締役で構成される経営会議が意思決定を行います。なお、当社は執行役員制度を導入しており、経営会議の構成員には執行役員が含まれます。

監査等委員会

監査等委員である取締役3名以上（但し、過半数は社外取締役）で構成され、取締役の職務執行の適法性および妥当性に関する監査を行うとともに、株主総会に提出する会計監査人の選任・解任・不再任に関する議案の内容や監査等委員である取締役以外の取締役の選任・解任・辞任および報酬等についての監査等委員会としての意見を決定します。

(b)投資信託の運用体制

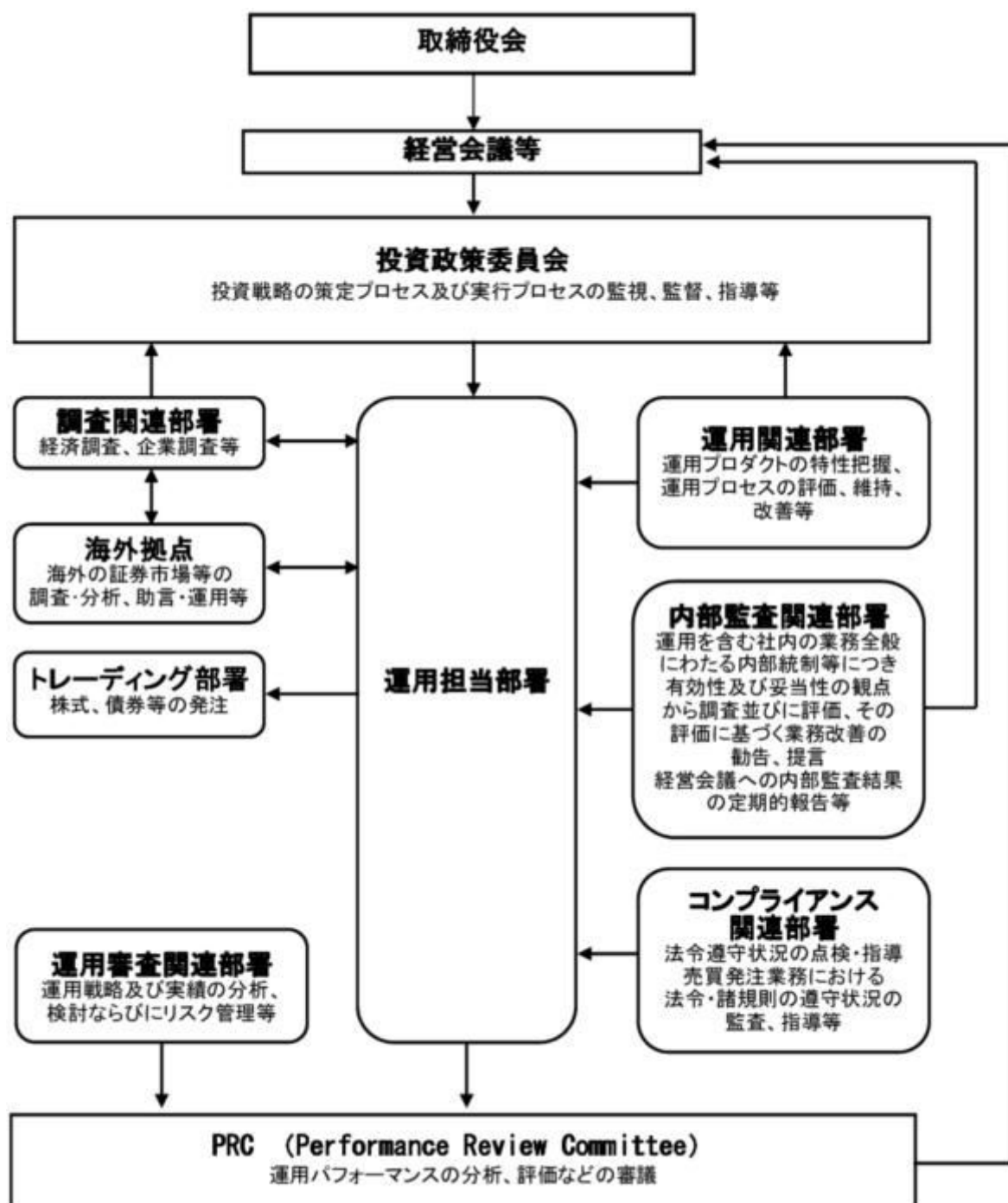

2 事業の内容及び営業の概況

< 更新後 >

「投資信託及び投資法人に関する法律」に定める投資信託委託会社である委託者は、証券投資信託の設定を行うとともに「金融商品取引法」に定める金融商品取引業者としてその運用（投資運用業）を行っています。また「金融商品取引法」に定める第二種金融商品取引業に係る業務の一部及び投資助言業務を行っています。

委託者の運用する証券投資信託は2021年1月29日現在次の通りです(ただし、親投資信託を除きます。)

種類	本数	純資産総額(百万円)
追加型株式投資信託	999	35,039,893
単位型株式投資信託	191	827,799
追加型公社債投資信託	14	6,309,670
単位型公社債投資信託	491	1,670,742
合計	1,695	43,848,104

3 委託会社等の経理状況

< 更新後 >

1. 委託会社である野村アセットマネジメント株式会社(以下「委託会社」という)の財務諸表は、「財務諸表等の用語、様式及び作成方法に関する規則」(昭和38年大蔵省令第59号、以下「財務諸表等規則」という)、ならびに同規則第2条の規定に基づき、「金融商品取引業等に関する内閣府令」(平成19年8月6日内閣府令第52号)により作成しております。

委託会社の中間財務諸表は、「中間財務諸表等の用語、様式及び作成方法に関する規則」(昭和52年大蔵省令第38号、以下「中間財務諸表等規則」という)、ならびに同規則第38条及び第57条の規定に基づき、「金融商品取引業等に関する内閣府令」(平成19年8月6日内閣府令第52号)により作成しております。

2. 財務諸表及び中間財務諸表の記載金額は、百万円未満の端数を切り捨てて表示しております。

3. 委託会社は、金融商品取引法第193条の2第1項の規定に基づき、事業年度(2019年4月1日から2020年3月31日まで)の財務諸表ならびに中間会計期間(2020年4月1日から2020年9月30日まで)の中間財務諸表について、EY新日本有限責任監査法人の監査及び中間監査を受けております。

(1) 貸借対照表

区分	注記 番号	前事業年度 (2019年3月31日)	当事業年度 (2020年3月31日)
		金額(百万円)	金額(百万円)
(資産の部)			
流動資産			
現金・預金		1,562	2,626
金銭の信託		45,493	41,524
有価証券		19,900	24,399
前払費用		27	106
未収入金		500	522
未収委託者報酬		25,246	23,936
未収運用受託報酬		5,933	4,336
その他		269	71

貸倒引当金			15		14
流動資産計			98,917		97,509
固定資産					
有形固定資産			714		645
建物	2	320		295	
器具備品	2	393		349	
無形固定資産			6,438		5,894
ソフトウェア		6,437		5,893	
その他		0		0	
投資その他の資産			18,608		16,486
投資有価証券		1,562		1,437	
関係会社株式		12,631		10,171	
従業員長期貸付金		-		16	
長期差入保証金		235		329	
長期前払費用		22		19	
前払年金費用		2,001		1,545	
繰延税金資産		2,694		2,738	
その他		168		229	
貸倒引当金		-		0	
投資損失引当金		707		-	
固定資産計			25,761		23,026
資産合計			124,679		120,536

区分	注記 番号	前事業年度 (2019年3月31日)		当事業年度 (2020年3月31日)	
		金額(百万円)		金額(百万円)	
(負債の部)					
流動負債					
預り金			145		157
未払金			16,709		15,279
未払収益分配金		0		0	
未払償還金		25		3	
未払手数料		7,724		6,948	
関係会社未払金		7,422		7,262	
その他未払金		1,535		1,063	
未払費用	1		11,704		10,290
未払法人税等			1,560		1,564
前受収益			29		26
賞与引当金			3,792		3,985
その他			-		67
流動負債計			33,942		31,371
固定負債					
退職給付引当金			3,219		3,311
時効後支払損引当金			558		572
固定負債計			3,777		3,883
負債合計			37,720		35,254
(純資産の部)					
株主資本					
資本金			86,924		85,270
資本剰余金			17,180		17,180
資本剰余金			13,729		13,729

資本準備金		11,729		11,729	
その他資本剰余金		2,000		2,000	
利益剰余金			56,014		54,360
利益準備金		685		685	
その他利益剰余金		55,329		53,675	
別途積立金		24,606		24,606	
繰越利益剰余金		30,723		29,069	
評価・換算差額等			33		10
その他有価証券評価差額金			33		10
純資産合計			86,958		85,281
負債・純資産合計			124,679		120,536

(2) 損益計算書

区分	注記 番号	前事業年度 (自 2018年4月1日 至 2019年3月31日)		当事業年度 (自 2019年4月1日 至 2020年3月31日)	
		金額(百万円)		金額(百万円)	
営業収益					
委託者報酬			119,196		115,736
運用受託報酬			21,440		17,170
その他営業収益			355		340
営業収益計			140,992		133,247
営業費用					
支払手数料			42,675		39,435
広告宣伝費			1,210		1,006
公告費			0		-
調査費			30,082		26,833
調査費		5,998		5,696	
委託調査費		24,083		21,136	
委託計算費			1,311		1,342
営業雑経費			5,435		5,823
通信費		92		75	
印刷費		970		958	
協会費		86		92	
諸経費		4,286		4,696	
営業費用計			80,715		74,440
一般管理費					
給料			11,113		11,418
役員報酬		379		109	
給料・手当		7,067		7,173	
賞与		3,666		4,134	
交際費			107		86
旅費交通費			514		391
租税公課			1,048		1,029
不動産賃借料			1,223		1,227
退職給付費用			1,474		1,486
固定資産減価償却費			2,835		2,348

諸経費			10,115		10,067
一般管理費計			28,433		28,055
営業利益			31,843		30,751

区分	注記 番号	前事業年度 (自 2018年4月1日 至 2019年3月31日)		当事業年度 (自 2019年4月1日 至 2020年3月31日)	
		金額(百万円)		金額(百万円)	
営業外収益					
受取配当金	1	6,538		4,936	
受取利息		0		0	
その他		424		309	
営業外収益計			6,964		5,246
営業外費用					
支払利息	1	1		-	
金銭の信託運用損		489		230	
投資事業組合等評価損		-		146	
時効後支払損引当金繰入額		43		18	
為替差損		34		23	
その他		17		23	
営業外費用計			585		443
経常利益			38,222		35,555
特別利益					
投資有価証券等売却益		20		21	
関係会社清算益	3	29		-	
株式報酬受入益		85		59	
特別利益計			135		81
特別損失					
投資有価証券等評価損		938		119	
関係会社株式評価損		161		1,591	
固定資産除却損	2	310		67	
投資損失引当金繰入額		707		-	
特別損失計			2,118		1,778
税引前当期純利益			36,239		33,858
法人税、住民税及び事業税			10,196		9,896
法人税等調整額			370		34
当期純利益			25,672		23,996

(3) 株主資本等変動計算書

前事業年度(自 2018年4月1日 至 2019年3月31日)

(単位:百万円)

	株主資本			
	資本剰余金		利益剰余金	
				その他利益剰余金

	資本金	資本準備金	その他資本剰余金	資本剰余金合計	利益準備金	別途積立金	繰越利益剰余金	利益剰余金合計	株主資本合計
当期首残高	17,180	11,729	2,000	13,729	685	24,606	29,876	55,168	86,078
当期変動額									
剰余金の配当							24,826	24,826	24,826
当期純利益							25,672	25,672	25,672
株主資本以外の項目の当期変動額（純額）									
当期変動額合計	-	-	-	-	-	-	846	846	846
当期末残高	17,180	11,729	2,000	13,729	685	24,606	30,723	56,014	86,924

(単位：百万円)

	評価・換算差額等		純資産合計
	その他有価証券評価差額金	評価・換算差額等合計	
当期首残高	11	11	86,090
当期変動額			
剰余金の配当			24,826
当期純利益			25,672
株主資本以外の項目の当期変動額（純額）	21	21	21
当期変動額合計	21	21	868
当期末残高	33	33	86,958

当事業年度(自 2019年4月1日 至 2020年3月31日)

(単位：百万円)

	株主資本								株主資本合計
	資本金	資本剰余金			利益準備金	利益剰余金			
		資本準備金	その他資本剰余金	資本剰余金合計		その他利益剰余金		利益剰余金合計	
						別途積立金	繰越利益剰余金		
当期首残高	17,180	11,729	2,000	13,729	685	24,606	30,723	56,014	86,924
当期変動額									
剰余金の配当							25,650	25,650	25,650
当期純利益							23,996	23,996	23,996

株主資本以外の項目の当期変動額（純額）									
当期変動額合計	-	-	-	-	-	-	1,653	1,653	1,653
当期末残高	17,180	11,729	2,000	13,729	685	24,606	29,069	54,360	85,270

(単位：百万円)

	評価・換算差額等		純資産合計
	その他有価証券評価差額金	評価・換算差額等合計	
当期首残高	33	33	86,958
当期変動額			
剰余金の配当			25,650
当期純利益			23,996
株主資本以外の項目の当期変動額（純額）	23	23	23
当期変動額合計	23	23	1,676
当期末残高	10	10	85,281

[重要な会計方針]

1. 有価証券の評価基準及び評価方法	<p>(1) 子会社株式及び関連会社株式 ... 移動平均法による原価法</p> <p>(2) その他有価証券 時価のあるもの ... 決算期末日の市場価格等に基づく時価法 (評価差額は全部純資産直入法により処理し、売却原価は移動平均法により算定しております。) 時価のないもの ... 移動平均法による原価法</p>
2. 金銭の信託の評価基準及び評価方法	時価法
3. 固定資産の減価償却の方法	<p>(1) 有形固定資産 定率法を採用しております。ただし、1998年4月1日以降に取得した建物(附属設備を除く)、並びに2016年4月1日以降に取得した建物附属設備及び構築物については、定額法を採用しております。 主な耐用年数は以下の通りであります。 建物 38～50年 附属設備 8～15年 構築物 20年 器具備品 4～15年</p> <p>(2) 無形固定資産及び投資その他の資産 定額法を採用しております。なお、自社利用のソフトウェアについては、社内における利用可能期間(5年)に基づく定額法によるっております。</p>

4．引当金の計上基準	<p>(1) 貸倒引当金 一般債権については貸倒実績率により、貸倒懸念債権等特定の債権については個別に回収可能性を検討し、回収不能見込額を計上しております。</p> <p>(2) 賞与引当金 賞与の支払いに備えるため、支払見込額を計上しております。</p> <p>(3) 退職給付引当金 従業員の退職給付に備えるため、退職一時金及び確定給付型企业年金について、当事業年度末における退職給付債務及び年金資産の見込額に基づき計上しております。 退職給付見込額の期間帰属方法 退職給付債務の算定にあたり、退職給付見込額を当事業年度末までの期間に帰属させる方法については、給付算定式基準によっております。 数理計算上の差異及び過去勤務費用の費用処理方法 確定給付型企业年金に係る数理計算上の差異は、その発生時の従業員の平均残存勤務期間以内の一定の年数による定額法により、発生した事業年度の翌期から費用処理することとしております。また、退職一時金に係る数理計算上の差異は、発生した事業年度の翌期に一括して費用処理することとしております。 退職一時金及び確定給付型企业年金に係る過去勤務費用は、その発生時の従業員の平均残存勤務期間以内の一定の年数による定額法により、発生した事業年度から費用処理することとしております。</p> <p>(4) 時効後支払損引当金 時効成立のため利益計上した収益分配金及び償還金について、受益者からの今後の支払請求に備えるため、過去の支払実績に基づく将来の支払見込額を計上しております。</p>
5．消費税等の会計処理方法	消費税及び地方消費税の会計処理は、税抜き方式によっており、控除対象外消費税及び地方消費税は、当期の費用として処理していません。
6．連結納税制度の適用	<p>連結納税制度を適用しております。</p> <p>なお、当社は、「所得税法等の一部を改正する法律」（令和2年法律第8号）において創設されたグループ通算制度への移行及びグループ通算制度への移行にあわせて単体納税制度の見直しが行われた項目については、「連結納税制度からグループ通算制度への移行に係る税効果会計の適用に関する取扱い」（実務対応報告第39号 2020年3月31日）第3項の取扱いにより、「税効果会計に係る会計基準の適用指針」（企業会計基準適用指針第28号 2018年2月16日）第44項の定めを適用せず、繰延税金資産及び繰延税金負債の額について、改正前の税法の規定に基づいております。</p>

[未適用の会計基準等]

- ・「収益認識に関する会計基準」（企業会計基準第29号 2020年3月31日）
- ・「収益認識に関する会計基準の適用指針」（企業会計基準適用指針第30号 2020年3月31日）

(1) 概要

収益認識に関する包括的な会計基準であります。収益は、次の5つのステップを適用し認識されません。

ステップ1：顧客との契約を識別する。

ステップ2：契約における履行義務を識別する。

ステップ3：取引価格を算定する。

ステップ4：契約における履行義務に取引価格を配分する。

ステップ5：履行義務を充足した時に又は充足するにつれて収益を認識する。

(2) 適用予定日

2022年3月期の期首より適用予定であります。

(3) 当該会計基準等の適用による影響

影響額は、当財務諸表の作成時において評価中であります。

- ・「時価の算定に関する会計基準」（企業会計基準第30号 2019年7月4日）
- ・「時価の算定に関する会計基準の適用指針」（企業会計基準適用指針第31号 2019年7月4日）
- ・「金融商品に関する会計基準」（企業会計基準第10号 2019年7月4日）
- ・「金融商品の時価等の開示に関する適用指針」（企業会計基準適用指針第19号 2020年3月31日）

(1) 概要

国際的な会計基準の定めとの比較可能性を向上させるため、「時価の算定に関する会計基準」及び「時価の算定に関する会計基準の適用指針（以下「時価算定会計基準等」という。）が開発され、時価の算定方法に関するガイダンス等が定められました。時価算定会計基準等は次の項目の時価に適用されます。

- ・「金融商品に関する会計基準」における金融商品

また「金融商品の時価等の開示に関する適用指針」が改訂され、金融商品の時価のレベルごとの内訳等の注記事項が定められました。

(2) 適用予定日

2022年3月期の期首より適用予定であります。

(3) 当該会計基準等の適用による影響

影響額は、当財務諸表の作成時において評価中であります。

- ・「会計方針の開示、会計上の変更及び誤謬の訂正に関する会計基準」（企業会計基準第24号 2020年3月31日）

(1) 概要

関連する会計基準等の定めが明らかでない場合に、採用した会計処理の原則及び手続きの概要を示すことを目的とするものです。

(2) 適用予定日

2021年3月期の年度末より適用予定であります。

- ・「会計上の見積りの開示に関する会計基準（企業会計基準第31号 2020年3月31日）

(1) 概要

当年度の財務諸表に計上した金額が会計上の見積りによるもののうち、翌年度の財務諸表に重要な影響を及ぼすリスクがある項目における会計上の見積りの内容について、財務諸表利用者の理解に資する情報を開示することを目的とするものです。

(2) 適用予定日

2021年3月期の年度末より適用予定であります。

[注記事項]

貸借対照表関係

前事業年度末 (2019年3月31日)	当事業年度末 (2020年3月31日)
1. 関係会社に対する資産及び負債 区分掲記されたもの以外で各科目に含まれている ものは、次のとおりであります。 未払費用 1,434百万円	1. 関係会社に対する資産及び負債 区分掲記されたもの以外で各科目に含まれている ものは、次のとおりであります。 未払費用 1,296百万円
2. 有形固定資産より控除した減価償却累計額 建物 736百万円 器具備品 3,106 合計 3,842	2. 有形固定資産より控除した減価償却累計額 建物 761百万円 器具備品 2,347 合計 3,109

損益計算書関係

前事業年度 (自 2018年4月1日 至 2019年3月31日)	当事業年度 (自 2019年4月1日 至 2020年3月31日)
1. 関係会社に係る注記 区分掲記されたもの以外で関係会社に対するもの は、次のとおりであります。 受取配当金 6,531百万円 支払利息 1	1. 関係会社に係る注記 区分掲記されたもの以外で関係会社に対するもの は、次のとおりであります。 受取配当金 4,931百万円
2. 固定資産除却損 器具備品 3百万円 ソフトウェア 307 合計 310	2. 固定資産除却損 器具備品 7百万円 ソフトウェア 59 合計 67
3. 関係会社清算益 関係会社清算益は、関係会社の清算にともなう 清算配当です。	

株主資本等変動計算書関係

前事業年度(自 2018年4月1日 至 2019年3月31日)

1. 発行済株式の種類及び総数に関する事項

株式の種類	当事業年度期首株式数	当事業年度増加株式数	当事業年度減少株式数	当事業年度末株式数
普通株式	5,150,693株	-	-	5,150,693株

2. 剰余金の配当に関する事項

(1) 配当財産が金銭である場合における当該金銭の総額

2018年5月14日開催の取締役会において、次のとおり決議しております。

普通株式の配当に関する事項

配当金の総額	24,826百万円
配当の原資	利益剰余金
1株当たり配当額	4,820円
基準日	2018年3月31日
効力発生日	2018年6月25日

(2) 基準日が当事業年度に属する配当のうち、配当の効力発生日が翌事業年度となるもの

2019年5月15日開催の取締役会において、次のとおり決議しております。

普通株式の配当に関する事項

配当金の総額	25,650百万円
配当の原資	利益剰余金
1株当たり配当額	4,980円
基準日	2019年3月31日
効力発生日	2019年6月28日

当事業年度(自 2019年4月1日 至 2020年3月31日)

1. 発行済株式の種類及び総数に関する事項

株式の種類	当事業年度期首株式数	当事業年度増加株式数	当事業年度減少株式数	当事業年度末株式数
普通株式	5,150,693株	-	-	5,150,693株

2. 剰余金の配当に関する事項

(1) 配当財産が金銭である場合における当該金銭の総額

2019年5月15日開催の取締役会において、次のとおり決議しております。

普通株式の配当に関する事項

配当金の総額	25,650百万円
配当の原資	利益剰余金
1株当たり配当額	4,980円
基準日	2019年3月31日
効力発生日	2019年6月28日

(2) 基準日が当事業年度に属する配当のうち、配当の効力発生日が翌事業年度となるもの

2020年5月19日開催の取締役会において、次のとおり決議しております。

普通株式の配当に関する事項

配当金の総額	23,950百万円
配当の原資	利益剰余金
1株当たり配当額	4,650円
基準日	2020年3月31日
効力発生日	2020年6月30日

金融商品関係

前事業年度(自 2018年4月1日 至 2019年3月31日)

1. 金融商品の状況に関する事項

(1) 金融商品に対する取組方針

当社は、投資信託の運用を業として行っており、自らが運用する投資信託の商品性維持等を目的として、当該投資信託を特定金外信託を通じ保有しております。特定金外信託を通じ行っているデリバティブ取引については、保有する投資信託にかかる将来の為替及び価格の変動によるリスクの軽減を目的としているため、投資信託保有残高の範囲内で行うこととし、投機目的のためのデリバティブ取引は行わない方針であります。

なお、余資運用に関しては、譲渡性預金等安全性の高い金融資産で運用し、資金調達に関しては、

親会社である野村ホールディングス株式会社及びその他の金融機関からの短期借入による方針であります。

（２）金融商品の内容及びそのリスク並びにリスク管理体制

特定金外信託を通じ保有している投資信託につきましては、為替変動リスクや価格変動リスクに晒されておりますが、その大部分については為替予約、株価指数先物、債券先物などのデリバティブ取引によりヘッジしております。また、株式につきましては、政策投資として、あるいは業務上の関係維持を目的として保有しておりますが、価格変動リスクに晒されております。有価証券及び投資有価証券並びに金銭の信託については財務部が管理しており、定期的に時価や発行体の財務状況を把握し、その内容を経営に報告しております。

デリバティブ取引の実行及び管理については、財務部及び運用調査本部で行っております。デリバティブ取引については、取引相手先として高格付を有する金融機関に限定しているため信用リスクはほとんどないと認識しております。財務部は月に一度デリバティブ取引の内容を含んだ財務報告を経営会議で行っております。

また、営業債権である未収委託者報酬は、投資信託約款に基づき、信託財産から委託者に対して支払われる信託報酬の未払金額であり、信託財産は受託銀行において分別保管されているため、信用リスクはほとんどないと認識しております。同じく営業債権である未収運用受託報酬は、投資顧問契約に基づき、運用受託者に対して支払われる報酬の未払金額であります。この未収運用受託報酬は、信託財産から運用受託者に対して支払われる場合は、信託財産が信託銀行において分別保管されているため、信用リスクはほとんどないと認識しており、顧客から直接運用受託者に対して支払われる場合は、当該顧客の信用リスクにさらされておりますが、顧客ごとに決済期日および残高を管理することにより、回収懸念の早期把握や回収リスクの軽減を図っております。

２．金融商品の時価等に関する事項

2019年3月31日における貸借対照表計上額、時価、及びこれらの差額については次のとおりです。なお、時価を把握することが極めて困難と認められるものは、次表には含めておりません。

(単位：百万円)

	貸借対照表計上額	時価	差額
(1)現金・預金	1,562	1,562	-
(2)金銭の信託	45,493	45,493	-
(3)未収委託者報酬	25,246	25,246	-
(4)未収運用受託報酬	5,933	5,933	-
(5)有価証券及び投資有価証券	19,900	19,900	-
その他有価証券	19,900	19,900	-
資産計	98,136	98,136	-
(6)未払金	16,709	16,709	-
未払収益分配金	0	0	-
未払償還金	25	25	-
未払手数料	7,724	7,724	-
関係会社未払金	7,422	7,422	-
その他未払金	1,535	1,535	-

(7)未払費用	11,704	11,704	-
(8)未払法人税等	1,560	1,560	-
負債計	29,974	29,974	-

注1：金融商品の時価の算定方法並びに有価証券に関する事項

(1) 現金・預金

短期間で決済されるため、時価は帳簿価額とほぼ等しいことから、当該帳簿価額によっております。

(2) 金銭の信託

信託財産は、主として投資信託、デリバティブ取引、その他の資産（コールローン・委託証拠金等）で構成されております。これらの時価について投資信託については基準価額、デリバティブ取引に関しては、上場デリバティブ取引は取引所の価格、為替予約取引は先物為替相場、店頭デリバティブ取引は取引先金融機関から提示された価格等によっております。また、その他の資産については短期間で決済されるため、時価は帳簿価額とほぼ等しいことから、当該帳簿価額によっております。

(3)未収委託者報酬、(4)未収運用受託報酬

これらは短期間で決済されるため、時価は帳簿価額とほぼ等しいことから、当該帳簿価額によっております。

(5) 有価証券及び投資有価証券

その他有価証券

譲渡性預金は短期間で決済されるため、時価は帳簿価額とほぼ等しいことから、当該帳簿価額によっております。また、保有目的ごとの有価証券に関する注記事項については、「有価証券関係」注記を参照ください。

(6) 未払金、(7) 未払費用、(8) 未払法人税等

これらは短期間で決済されるため、時価は帳簿価額とほぼ等しいことから、当該帳簿価額によっております。

注2：非上場株式等（貸借対照表計上額：投資有価証券1,562百万円、関係会社株式12,631百万円）は、市場価格がなく、かつ将来キャッシュフローを見積もることなどができず、時価を把握することが極めて困難と認められるため、「有価証券及び投資有価証券」には含めておりません。なお、当事業年度において、非上場株式について1,100百万円（投資有価証券938百万円、関係会社株式161百万円）減損処理を行っております。

注3：金銭債権及び満期のある有価証券の決算日後の償還予定額

(単位：百万円)

	1年以内	1年超 5年以内	5年超 10年以内	10年超
預金	1,562	-	-	-
金銭の信託	45,493	-	-	-

未収委託者報酬	25,246	-	-	-
未収運用受託報酬	5,933	-	-	-
有価証券及び投資有価証券				
その他有価証券	19,900	-	-	-
合計	98,136	-	-	-

当事業年度（自 2019年4月1日 至 2020年3月31日）

1. 金融商品の状況に関する事項

（1）金融商品に対する取組方針

当社は、投資信託の運用を業として行っており、自社が運用する投資信託の商品性維持等を目的として、当該投資信託を特定金外信託を通じ保有しております。特定金外信託を通じ行っているデリバティブ取引については、保有する投資信託にかかる将来の為替及び価格の変動によるリスクの軽減を目的としているため、投資信託保有残高の範囲内で行うこととし、投機目的のためのデリバティブ取引は行わない方針であります。

なお、余資運用に関しては、譲渡性預金等安全性の高い金融資産で運用し、資金調達に関しては、親会社である野村ホールディングス株式会社及びその他の金融機関からの短期借入による方針であります。

（2）金融商品の内容及びそのリスク並びにリスク管理体制

特定金外信託を通じ保有している投資信託につきましては、為替変動リスクや価格変動リスクに晒されておりますが、その大部分については為替予約、株価指数先物、債券先物などのデリバティブ取引によりヘッジしております。また、株式につきましては、政策投資として、あるいは業務上の関係維持を目的として保有しておりますが、価格変動リスクに晒されております。有価証券及び投資有価証券並びに金銭の信託については財務部が管理しており、定期的に時価や発行体の財務状況を把握し、その内容を経営に報告しております。

デリバティブ取引の実行及び管理については、財務部及び運用調査本部で行っております。デリバティブ取引については、取引相手先として高格付を有する金融機関に限定しているため信用リスクはほとんどないと認識しております。財務部は月に一度デリバティブ取引の内容を含んだ財務報告を経営会議で行っております。

また、営業債権である未収委託者報酬は、投資信託約款に基づき、信託財産から委託者に対して支払われる信託報酬の未払金額であり、信託財産は受託銀行において分別保管されているため、信用リスクはほとんどないと認識しております。同じく営業債権である未収運用受託報酬は、投資顧問契約に基づき、運用受託者に対して支払われる報酬の未払金額であります。この未収運用受託報酬は、信託財産から運用受託者に対して支払われる場合は、信託財産が信託銀行において分別保管されているため、信用リスクはほとんどないと認識しており、顧客から直接運用受託者に対して支払われる場合は、当該顧客の信用リスクにさらされておりますが、顧客ごとに決済期日および残高を管理することにより、回収懸念の早期把握や回収リスクの軽減を図っております。

2. 金融商品の時価等に関する事項

2020年3月31日における貸借対照表計上額、時価、及びこれらの差額については次のとおりです。なお、時価を把握することが極めて困難と認められるものは、次表には含めておりません。

(単位：百万円)

	貸借対照表計上額	時価	差額
(1)現金・預金	2,626	2,626	-
(2)金銭の信託	41,524	41,524	-
(3)未収委託者報酬	23,936	23,936	-
(4)未収運用受託報酬	4,336	4,336	-
(5)有価証券及び投資有価証券	24,399	24,399	-
その他有価証券	24,399	24,399	-
資産計	96,823	96,823	-
(6)未払金	15,279	15,279	-
未払収益分配金	0	0	-
未払償還金	3	3	-
未払手数料	6,948	6,948	-
関係会社未払金	7,262	7,262	-
その他未払金	1,063	1,063	-
(7)未払費用	10,290	10,290	-
(8)未払法人税等	1,564	1,564	-
負債計	27,134	27,134	-

注1：金融商品の時価の算定方法並びに有価証券に関する事項

(1) 現金・預金

短期間で決済されるため、時価は帳簿価額とほぼ等しいことから、当該帳簿価額によっております。

(2) 金銭の信託

信託財産は、主として投資信託、デリバティブ取引、その他の資産（コールローン・委託証拠金等）で構成されております。これらの時価について投資信託については基準価額、デリバティブ取引に関しては、上場デリバティブ取引は取引所の価格、為替予約取引は先物為替相場、店頭デリバティブ取引は取引先金融機関から提示された価格等によっております。また、その他の資産については短期間で決済されるため、時価は帳簿価額とほぼ等しいことから、当該帳簿価額によっております。

(3)未収委託者報酬、(4)未収運用受託報酬

これらは短期間で決済されるため、時価は帳簿価額とほぼ等しいことから、当該帳簿価額によっております。

(5) 有価証券及び投資有価証券

その他有価証券

譲渡性預金及びコマーシャル・ペーパーは短期間で決済されるため、時価は帳簿価額とほぼ等しいことから、当該帳簿価額によっております。また、保有目的ごとの有価証券に関する注記事項については、「有価証券関係」注記を参照ください。

(6) 未払金、(7) 未払費用、(8) 未払法人税等

これらは短期間で決済されるため、時価は帳簿価額とほぼ等しいことから、当該帳簿価額によっております。

注2：非上場株式等（貸借対照表計上額：投資有価証券1,437百万円、関係会社株式10,171百万円）は、市場価格がなく、かつ将来キャッシュフローを見積もることなどができず、時価を把握することが極めて困難と認められるため、「有価証券及び投資有価証券」には含めておりません。当事業年度において、非上場株式について2,416百万円（投資有価証券117百万円、関係会社株式2,298百万円）減損処理を行っております。なお、関係会社株式に係る評価損は、過年度に計上してありました関係会社株式に対する投資損失引当金の戻入益707百万円と相殺し、関係会社株式評価損1,591百万円を特別損失に計上しております。

注3：金銭債権及び満期のある有価証券の決算日後の償還予定額

(単位：百万円)

	1年以内	1年超 5年以内	5年超 10年以内	10年超
預金	2,626	-	-	-
金銭の信託	41,524	-	-	-
未収委託者報酬	23,936	-	-	-
未収運用受託報酬	4,336	-	-	-
有価証券及び投資有価証券				
その他有価証券	24,399	-	-	-
合計	96,823	-	-	-

有価証券関係

前事業年度（自 2018年4月1日 至 2019年3月31日）

1．売買目的有価証券(2019年3月31日)

該当事項はありません。

2．満期保有目的の債券(2019年3月31日)

該当事項はありません。

3．子会社株式及び関連会社株式(2019年3月31日)

該当事項はありません。

4．その他有価証券(2019年3月31日)

区分	貸借対照表 計上額 (百万円)	取得原価 (百万円)	差額 (百万円)
貸借対照表計上額が取得原価を超えるもの			
株式	-	-	-
小計	-	-	-
貸借対照表計上額が取得原価を超えないもの			
譲渡性預金	19,900	19,900	-
小計	19,900	19,900	-
合計	19,900	19,900	-

- 5．事業年度中に売却したその他有価証券（自 2018年4月1日 至 2019年3月31日）
該当事項はありません。

当事業年度（自 2019年4月1日 至 2020年3月31日）

- 1．売買目的有価証券(2020年3月31日)
該当事項はありません。
- 2．満期保有目的の債券(2020年3月31日)
該当事項はありません。
- 3．子会社株式及び関連会社株式(2020年3月31日)
該当事項はありません。
- 4．その他有価証券(2020年3月31日)

区分	貸借対照表 計上額 (百万円)	取得原価 (百万円)	差額 (百万円)
貸借対照表計上額が取得原価を超えるもの			
株式	-	-	-
小計	-	-	-
貸借対照表計上額が取得原価を超えないもの			
譲渡性預金	4,400	4,400	-
コマーシャル・ペーパー	19,999	19,999	-
小計	24,399	24,399	-
合計	24,399	24,399	-

5. 事業年度中に売却したその他有価証券（自 2019年4月1日 至 2020年3月31日）

該当事項はありません。

退職給付関係

前事業年度(自 2018年4月1日 至 2019年3月31日)	
1. 採用している退職給付制度の概要	
当社は、確定給付型の制度として確定給付型企业年金制度及び退職一時金制度を、また確定拠出型の制度として確定拠出年金制度を設けております。	
2. 確定給付制度	
(1) 退職給付債務の期首残高と期末残高の調整表	
退職給付債務の期首残高	21,398 百万円
勤務費用	951
利息費用	179
数理計算上の差異の発生額	1,672
退職給付の支払額	737
過去勤務費用の発生額	71
その他	15
退職給付債務の期末残高	23,551
(2) 年金資産の期首残高と期末残高の調整表	
年金資産の期首残高	17,373 百万円
期待運用収益	434
数理計算上の差異の発生額	241
事業主からの拠出額	483
退職給付の支払額	579
年金資産の期末残高	17,469
(3) 退職給付債務及び年金資産の期末残高と貸借対照表に計上された退職給付引当金及び前払年金費用の調整表	
積立型制度の退職給付債務	20,181 百万円
年金資産	17,469
	2,712
非積立型制度の退職給付債務	3,369
未積立退職給付債務	6,082
未認識数理計算上の差異	5,084
未認識過去勤務費用	220
貸借対照表上に計上された負債と資産の純額	1,218
退職給付引当金	3,219
前払年金費用	2,001
貸借対照表上に計上された負債と資産の純額	1,218
(4) 退職給付費用及びその内訳項目の金額	
勤務費用	951 百万円
利息費用	179
期待運用収益	434
数理計算上の差異の費用処理額	598
過去勤務費用の費用処理額	38
確定給付制度に係る退職給付費用	1,255

(5) 年金資産に関する事項

年金資産の主な内容

年金資産合計に対する主な分類毎の比率は、次の通りです。

債券	47%
株式	41%
生保一般勘定	12%
その他	0%
合計	100%

長期期待運用収益率の設定方法

年金資産の長期期待運用収益率を決定するため、現在及び予想される年金資産の配分と、年金資産を構成する多様な資産からの現在及び将来期待される長期の収益率を考慮しております。

(6) 数理計算上の計算基礎に関する事項

当事業年度末における主要な数理計算上の計算基礎

確定給付型企業年金制度の割引率	0.7%
退職一時金制度の割引率	0.4%
長期期待運用収益率	2.5%

3. 確定拠出制度

当社の確定拠出制度への要拠出額は、197百万円でした。

当事業年度(自 2019年4月1日 至 2020年3月31日)

1. 採用している退職給付制度の概要

当社は、確定給付型の制度として確定給付型企業年金制度及び退職一時金制度を、また確定拠出型の制度として確定拠出年金制度を設けております。

2. 確定給付制度

(1) 退職給付債務の期首残高と期末残高の調整表

退職給付債務の期首残高	23,551 百万円
勤務費用	1,034
利息費用	154
数理計算上の差異の発生額	138
退職給付の支払額	858
その他	17
退職給付債務の期末残高	23,761

(2) 年金資産の期首残高と期末残高の調整表

年金資産の期首残高	17,469 百万円
期待運用収益	436
数理計算上の差異の発生額	393
事業主からの拠出額	566
退職給付の支払額	666
年金資産の期末残高	17,413

(3) 退職給付債務及び年金資産の期末残高と貸借対照表に計上された退職給付引当金

及び前払年金費用の調整表

積立型制度の退職給付債務	20,462 百万円
年金資産	17,413
	3,048
非積立型制度の退職給付債務	3,299
未積立退職給付債務	6,347
未認識数理計算上の差異	4,764
未認識過去勤務費用	185
貸借対照表上に計上された負債と資産の純額	1,766
退職給付引当金	3,311
前払年金費用	1,545
貸借対照表上に計上された負債と資産の純額	1,766

(4) 退職給付費用及びその内訳項目の金額

勤務費用	1,034 百万円
利息費用	154
期待運用収益	436
数理計算上の差異の費用処理額	572
過去勤務費用の費用処理額	35
確定給付制度に係る退職給付費用	1,289

(5) 年金資産に関する事項

年金資産の主な内容

年金資産合計に対する主な分類毎の比率は、次の通りです。

債券	57%
株式	24%
生保一般勘定	12%
生保特別勘定	7%
その他	0%
合計	100%

長期期待運用収益率の設定方法

年金資産の長期期待運用収益率を決定するため、現在及び予想される年金資産の配分と、年金資産を構成する多様な資産からの現在及び将来期待される長期の収益率を考慮しております。

(6) 数理計算上の計算基礎に関する事項

当事業年度末における主要な数理計算上の計算基礎

確定給付型企业年金制度の割引率	0.6%
退職一時金制度の割引率	0.5%
長期期待運用収益率	2.5%

3. 確定拠出制度

当社の確定拠出制度への要拠出額は、202百万円でした。

税効果会計関係

前事業年度末 (2019年3月31日)	当事業年度末 (2020年3月31日)
------------------------	------------------------

1. 繰延税金資産及び繰延税金負債の発生の主な原因別の内訳		1. 繰延税金資産及び繰延税金負債の発生の主な原因別の内訳	
繰延税金資産	百万円	繰延税金資産	百万円
賞与引当金	1,175	賞与引当金	1,235
退職給付引当金	998	退職給付引当金	1,026
関係会社株式評価減	51	関係会社株式評価減	762
投資有価証券評価減	708	投資有価証券評価減	462
未払事業税	288	未払事業税	285
時効後支払損引当金	172	時効後支払損引当金	177
減価償却超過額	171	減価償却超過額	171
ゴルフ会員権評価減	192	ゴルフ会員権評価減	167
関係会社株式売却損	148	関係会社株式売却損	148
未払社会保険料	82	未払社会保険料	97
その他	633	その他	219
繰延税金資産小計	4,625	繰延税金資産小計	4,754
評価性引当額	1,295	評価性引当額	1,532
繰延税金資産合計	3,329	繰延税金資産合計	3,222
繰延税金負債		繰延税金負債	
その他有価証券評価差額金	15	その他有価証券評価差額金	4
前払年金費用	620	前払年金費用	478
繰延税金負債合計	635	繰延税金負債合計	483
繰延税金資産の純額	2,694	繰延税金資産の純額	2,738
2. 法定実効税率と税効果会計適用後の法人税等の負担率との差異の原因となった主な項目別の内訳		2. 法定実効税率と税効果会計適用後の法人税等の負担率との差異の原因となった主な項目別の内訳	
法定実効税率	31.0%	法定実効税率	31.0%
(調整)		(調整)	
交際費等永久に損金に算入されない項目	0.1%	交際費等永久に損金に算入されない項目	0.0%
受取配当金等永久に益金に算入されない項目	5.6%	受取配当金等永久に益金に算入されない項目	4.4%
タックスヘイブン税制	2.6%	タックスヘイブン税制	2.6%
外国税額控除	0.6%	外国税額控除	0.7%
外国子会社からの受取配当に係る外国源泉税	0.3%	外国子会社からの受取配当に係る外国源泉税	0.2%
その他	1.3%	その他	0.4%
税効果会計適用後の法人税等の負担率	29.1%	税効果会計適用後の法人税等の負担率	29.1%

セグメント情報等

前事業年度(自 2018年4月1日 至 2019年3月31日)

1. セグメント情報

当社は投資運用業の単一セグメントであるため、記載を省略しております。

2. 関連情報

(1) 製品・サービスごとの情報

当社の製品・サービス区分の決定方法は、損益計算書の営業収益の区分と同一であることから、製品・サービスごとの営業収益の記載を省略しております。

(2) 地域ごとの情報

売上高

本邦の外部顧客からの営業収益に区分した金額が損益計算書の営業収益の90%を超えるため、地域

ごとの営業収益の記載を省略しております。

有形固定資産

本邦に所在している有形固定資産の金額が貸借対照表の有形固定資産の金額の90%を超えるため、地域ごとの有形固定資産の記載を省略しております。

（３）主要な顧客ごとの情報

外部顧客からの営業収益のうち、損益計算書の営業収益の10%以上を占める相手先がないため、主要な顧客ごとの営業収益の記載を省略しております。

当事業年度(自 2019年4月1日 至 2020年3月31日)

1. セグメント情報

当社は投資運用業の単一セグメントであるため、記載を省略しております。

2. 関連情報

（１）製品・サービスごとの情報

当社の製品・サービス区分の決定方法は、損益計算書の営業収益の区分と同一であることから、製品・サービスごとの営業収益の記載を省略しております。

（２）地域ごとの情報

売上高

本邦の外部顧客からの営業収益に区分した金額が損益計算書の営業収益の90%を超えるため、地域ごとの営業収益の記載を省略しております。

有形固定資産

本邦に所在している有形固定資産の金額が貸借対照表の有形固定資産の金額の90%を超えるため、地域ごとの有形固定資産の記載を省略しております。

（３）主要な顧客ごとの情報

外部顧客からの営業収益のうち、損益計算書の営業収益の10%以上を占める相手先がないため、主要な顧客ごとの営業収益の記載を省略しております。

関連当事者情報

前事業年度(自 2018年4月1日 至 2019年3月31日)

1. 関連当事者との取引

（ア）親会社及び法人主要株主等

種類	会社等の名称	所在地	資本金	事業の内容	議決権等の所有 (被所有)割合	関連当事者との 関係	取引の内容	取引 金額 (百万円)	科目	期末 残高 (百万円)
親会社	野村ホールディングス株式会社	東京都中央区	594,492 (百万円)	持株会社	(被所有) 直接 100%	資産の賃貸借 及び購入等 役員の兼任	資金の借入 (*1)	3,000	短期借入金	-
							資金の返済	3,000		
							借入金利息 の支払	1	未払費用	-

（イ）子会社等

該当はありません。

(ウ) 兄弟会社等

種類	会社等の名称	所在地	資本金	事業の内容	議決権等の所有 (被所有)割合	関連当事者との関係	取引の内容	取引金額 (百万円)	科目	期末残高 (百万円)
親会社の子会社	野村証券株式会社	東京都中央区	10,000 (百万円)	証券業	-	当社投資信託の募集の取扱及び売上の取扱ならびに投資信託に係る事務代行の委託等 役員の兼任	投資信託に係る事務代行手数料の支払(*2)	34,646	未払手数料	6,410

(エ) 役員及び個人主要株主等

該当はありません。

- (注) 1. 上記の金額のうち、取引金額には消費税等が含まれておらず、期末残高には消費税等が含まれております。
2. 取引条件及び取引条件の決定方針等
(*1) 資金の借入については、市場金利を勘案して利率を合理的に決定しております。
(*2) 投資信託に係る事務代行手数料については、商品性等を勘案し総合的に決定しております。

2. 親会社又は重要な関連会社に関する注記

(1) 親会社情報

野村ホールディングス(株) (東京証券取引所、名古屋証券取引所、シンガポール証券取引所、
ニューヨーク証券取引所に上場)

(2) 重要な関連会社の要約財務諸表

該当はありません。

当事業年度(自 2019年4月1日 至 2020年3月31日)

1. 関連当事者との取引

(ア) 親会社及び法人主要株主等

該当はありません。

(イ) 子会社等

該当はありません。

(ウ) 兄弟会社等

種類	会社等の名称	所在地	資本金	事業の内容	議決権等の所有 (被所有)割合	関連当事者との関係	取引の内容	取引金額 (百万円)	科目	期末残高 (百万円)
----	--------	-----	-----	-------	--------------------	-----------	-------	---------------	----	---------------

親会社の子会社	野村證券株式会社	東京都中央区	10,000 (百万円)	証券業	-	当社投資信託の募集の取扱及び売出の取扱ならびに投資信託に係る事務代行の委託等 役員の兼任	投資信託に係る事務代行手数料の支払（*1）	31,378	未払手数料	5,536
							コマーシャル・ペーパーの購入（*2）	20,000	有価証券	19,999
							有価証券受取利息	0	その他営業外収益	0

(エ) 役員及び個人主要株主等

該当はありません。

(注) 1. 上記の金額のうち、取引金額には消費税等が含まれておらず、期末残高には消費税等が含まれております。

2. 取引条件及び取引条件の決定方針等

(*1) 投資信託に係る事務代行手数料については、商品性等を勘案し総合的に決定しております。

(*2) コマーシャル・ペーパーの購入については、市場金利を勘案して利率を合理的に決定しております。

2. 親会社又は重要な関連会社に関する注記

(1) 親会社情報

野村ホールディングス(株) (東京証券取引所、名古屋証券取引所、シンガポール証券取引所、ニューヨーク証券取引所に上場)

(2) 重要な関連会社の要約財務諸表

該当はありません。

1株当たり情報

前事業年度 (自 2018年4月1日 至 2019年3月31日)		当事業年度 (自 2019年4月1日 至 2020年3月31日)	
1株当たり純資産額	16,882円89銭	1株当たり純資産額	16,557円31銭
1株当たり当期純利益	4,984円30銭	1株当たり当期純利益	4,658円88銭
潜在株式調整後1株当たり当期純利益については、潜在株式が存在しないため記載していません。		潜在株式調整後1株当たり当期純利益については、潜在株式が存在しないため記載していません。	
1株当たり当期純利益の算定上の基礎		1株当たり当期純利益の算定上の基礎	
損益計算書上の当期純利益	25,672百万円	損益計算書上の当期純利益	23,996百万円
普通株式に係る当期純利益	25,672百万円	普通株式に係る当期純利益	23,996百万円
普通株主に帰属しない金額の主要な内訳 該当事項はありません。		普通株主に帰属しない金額の主要な内訳 該当事項はありません。	
普通株式の期中平均株式数	5,150,693株	普通株式の期中平均株式数	5,150,693株

中間財務諸表

中間貸借対照表

		2020年9月30日現在
区分	注記 番号	金額(百万円)
(資産の部)		
流動資産		
現金・預金		2,307
金銭の信託		40,828
有価証券		10,500
未収委託者報酬		24,249
未収運用受託報酬		4,560
その他		894
貸倒引当金		14
流動資産計		83,326
固定資産		
有形固定資産	1	2,998
無形固定資産		5,462
ソフトウェア		5,461
その他		0
投資その他の資産		15,942
投資有価証券		1,701
関係会社株式		10,171
前払年金費用		1,429
繰延税金資産		2,003
その他		636
固定資産計		24,403
資産合計		107,730

		2020年9月30日現在
区分	注記 番号	金額(百万円)
(負債の部)		
流動負債		
未払金		11,513
未払収益分配金		0
未払償還金		0
未払手数料		6,651
関係会社未払金		4,007
その他未払金	2	853
未払費用		9,953
未払法人税等		1,444
賞与引当金		2,005
その他		147
流動負債計		25,063
固定負債		
退職給付引当金		3,350
時効後支払損引当金		579
資産除去債務		1,371
固定負債計		5,300
負債合計		30,364
(純資産の部)		
株主資本		
資本金		77,365
資本剰余金		17,180
資本剰余金		13,729
資本準備金		11,729
その他資本剰余金		2,000
利益剰余金		46,455

利益準備金		685
その他利益剰余金		45,770
別途積立金		24,606
繰越利益剰余金		21,163
評価・換算差額等		0
その他有価証券評価差額金		0
純資産合計		77,366
負債・純資産合計		107,730

中間損益計算書

		自 2020年4月 1日 至 2020年9月30日
区分	注記 番号	金額(百万円)
営業収益		
委託者報酬		52,814
運用受託報酬		7,648
その他営業収益		178
営業収益計		60,641
営業費用		
支払手数料		16,811
調査費		11,994
その他営業費用		3,835
営業費用計		32,641
一般管理費	1	13,883
営業利益		14,115
営業外収益	2	6,145
営業外費用	3	33
経常利益		20,227
特別利益	4	2,228
特別損失	5	445
税引前中間純利益		22,011
法人税、住民税及び事業税		5,226
法人税等調整額		739
中間純利益		16,045

中間株主資本等変動計算書

当中間会計期間(自 2020年4月1日 至 2020年9月30日)

(単位：百万円)

	株主資本
--	------

	資本金	資本剰余金			利益剰余金				株主資本合計
		資本準備金	その他資本剰余金	資本剰余金合計	利益準備金	その他利益剰余金		利益剰余金合計	
						別途積立金	繰越利益剰余金		
当期首残高	17,180	11,729	2,000	13,729	685	24,606	29,069	54,360	85,270
当中間期変動額									
剰余金の配当							23,950	23,950	23,950
中間純利益							16,045	16,045	16,045
株主資本以外の項目の当中間期変動額（純額）									
当中間期変動額合計	-	-	-	-	-	-	7,905	7,905	7,905
当中間期末残高	17,180	11,729	2,000	13,729	685	24,606	21,163	46,455	77,365

(単位：百万円)

	評価・換算差額等		純資産合計
	その他有価証券評価差額金	評価・換算差額等合計	
当期首残高	10	10	85,281
当中間期変動額			
剰余金の配当			23,950
中間純利益			16,045
株主資本以外の項目の当中間期変動額（純額）	10	10	10
当中間期変動額合計	10	10	7,915
当中間期末残高	0	0	77,366

[重要な会計方針]

1 有価証券の評価基準及び評価方法	(1) 子会社株式及び関連会社株式...移動平均法による原価法 (2) その他有価証券 時価のあるもの...中間決算日の市場価格等に基づく時価法 (評価差額は全部純資産直入法により処理し、売却原価は移動平均法により算定しております。) 時価のないもの...移動平均法による原価法
2 運用目的の金銭の信託の評価基準及び評価方法	時価法によっております。

3 固定資産の減価償却の方法	<p>(1) 有形固定資産 定率法を採用しております。ただし、1998年4月1日以降に取得した建物(附属設備を除く)、並びに2016年4月1日以降に取得した建物附属設備及び構築物については、定額法によっております。</p> <p>(2) 無形固定資産及び投資その他の資産 定額法を採用しております。なお、自社利用のソフトウェアについては、社内における利用可能期間(5年)に基づく定額法によっております。</p>
4 引当金の計上基準	<p>(1) 貸倒引当金 一般債権については貸倒実績率等により、貸倒懸念債権等特定の債権については個別に回収可能性を検討し、回収不能見込額を計上しております。</p> <p>(2) 賞与引当金 賞与の支払に備えるため、支払見込額を計上しております。</p> <p>(3) 退職給付引当金 従業員の退職給付に備えるため、退職一時金及び確定給付型企業年金について、当事業年度末における退職給付債務及び年金資産の見込額に基づき、当中間会計期間末において発生していると認められる額を計上しております。 退職給付見込額の期間帰属方法 退職給付債務の算定にあたり、退職給付見込額を当中間会計期間末までの期間に帰属させる方法については、給付算定式基準によっております。 数理計算上の差異及び過去勤務費用の費用処理方法 確定給付型企業年金に係る数理計算上の差異は、その発生時の従業員の平均残存勤務期間以内の一定の年数による定額法により、発生した事業年度の翌期から費用処理することとしております。また、退職一時金に係る数理計算上の差異は、発生した事業年度の翌期に一括して費用処理することとしております。 退職一時金及び確定給付型企業年金に係る過去勤務費用は、その発生時の従業員の平均残存勤務期間以内の一定の年数による定額法により、発生した事業年度から費用処理することとしております。</p> <p>(4) 時効後支払損引当金 時効成立のため利益計上した収益分配金及び償還金について、受益者からの今後の支払請求に備えるため、過去の支払実績に基づく将来の支払見込額を計上しております。</p>
5 消費税等の会計処理	消費税及び地方消費税の会計処理は、税抜き方式によっております。
6 連結納税制度の適用	<p>連結納税制度を適用しております。</p> <p>なお、当社は、「所得税法等の一部を改正する法律」(令和2年法律第8号)において創設されたグループ通算制度への移行及びグループ通算制度への移行にあわせて単体納税制度の見直しが行われた項目については、「連結納税制度からグループ通算制度への移行に係る税効果会計の適用に関する取扱い」(実務対応報告第39号 2020年3月31日)第3項の取扱いにより、「税効果会計に係る会計基準の適用指針」(企業会計基準適用指針第28号 2018年2月16日)第44項の定めを適用せず、繰延税金資産及び繰延税金負債の額について、改正前の税法の規定に基づいております。</p>

[注記事項]

中間貸借対照表関係

2020年9月30日現在	
1 有形固定資産の減価償却累計額	648百万円

2 消費税等の取扱い

仮払消費税等及び仮受消費税等は、相殺のうえ、金額的重要性が乏しいため、流動負債の「その他未払金」に含めて表示しております。

中間損益計算書関係

		自 2020年4月 1日	至 2020年9月30日
1	減価償却実施額		
	有形固定資産	180百万円	
	無形固定資産	1,125百万円	
2	営業外収益のうち主要なもの		
	受取配当金	4,540百万円	
	金銭信託運用益	1,360百万円	
3	営業外費用のうち主要なもの		
	時効後支払損引当金繰入	10百万円	
	為替差損	9百万円	
4	特別利益の内訳		
	投資有価証券等売却益	71百万円	
	株式報酬受入益	26百万円	
	移転補償金	2,130百万円	
5	特別損失の内訳		
	投資有価証券等評価損	36百万円	
	固定資産除却損	2百万円	
	事務所移転費用	406百万円	

中間株主資本等変動計算書関係

		自 2020年4月 1日	至 2020年9月30日										
1	発行済株式に関する事項												
	<table border="1"> <thead> <tr> <th>株式の種類</th> <th>当事業年度期首</th> <th>増加</th> <th>減少</th> <th>当中間会計期間末</th> </tr> </thead> <tbody> <tr> <td>普通株式</td> <td>5,150,693株</td> <td>-</td> <td>-</td> <td>5,150,693株</td> </tr> </tbody> </table>	株式の種類	当事業年度期首	増加	減少	当中間会計期間末	普通株式	5,150,693株	-	-	5,150,693株		
株式の種類	当事業年度期首	増加	減少	当中間会計期間末									
普通株式	5,150,693株	-	-	5,150,693株									
2	配当に関する事項												
	配当金支払額 2020年5月19日開催の取締役会において、次のとおり決議しております。 ・普通株式の配当に関する事項												
	(1) 配当金の総額	23,950百万円											
	(2) 1株当たり配当額	4,650円											
	(3) 基準日	2020年3月31日											
	(4) 効力発生日	2020年6月30日											

金融商品関係

当中間会計期間（自 2020年4月1日 至 2020年9月30日）

金融商品の時価等に関する事項

2020年9月30日における中間貸借対照表計上額、時価、及びこれらの差額については次のとおりで

す。なお、時価を把握することが極めて困難と認められるものは、次表には含めておりません。

(単位：百万円)

	中間貸借対照表計上額	時価	差額
(1)現金・預金	2,307	2,307	-
(2)金銭の信託	40,828	40,828	-
(3)未収委託者報酬	24,249	24,249	-
(4)未収運用受託報酬	4,560	4,560	-
(5)有価証券及び投資有価証券			
その他有価証券	10,500	10,500	-
資産計	82,445	82,445	-
(6)未払金	11,513	11,513	-
未払収益分配金	0	0	-
未払償還金	0	0	-
未払手数料	6,651	6,651	-
関係会社未払金	4,007	4,007	-
その他未払金	853	853	-
(7)未払費用	9,953	9,953	-
(8)未払法人税等	1,444	1,444	-
負債計	22,911	22,911	-

注1：金融商品の時価の算定方法並びに有価証券に関する事項

(1) 現金・預金

短期間で決済されるため、時価は帳簿価額とほぼ等しいことから、当該帳簿価額によっております。

(2) 金銭の信託

信託財産は、主として投資信託、デリバティブ取引、その他の資産（コールローン・委託証拠金等）で構成されております。これらの時価について投資信託については基準価額、デリバティブ取引に関しては、上場デリバティブ取引は取引所の価格、為替予約取引は先物為替相場、店頭デリバティブ取引は取引先金融機関から提示された価格等によっております。また、その他の資産については短期間で決済されるため、時価は帳簿価額とほぼ等しいことから、当該帳簿価額によっております。

(3) 未収委託者報酬、(4) 未収運用受託報酬

これらは短期間で決済されるため、時価は帳簿価額とほぼ等しいことから、当該帳簿価額によっております。

(5) 有価証券及び投資有価証券

 その他有価証券

これらの時価について、株式は取引所の価格によっております。また、譲渡性預金は短期間で決済されるため、時価は帳簿価額とほぼ等しいことから、当該帳簿価額によっております。

また、保有目的ごとの有価証券に関する注記事項については、「有価証券関係」注記を参照ください。

(6) 未払金、(7) 未払費用、(8) 未払法人税等

これらは短期間で決済されるため、時価は帳簿価額とほぼ等しいことから、当該帳簿価額によっており

ます。

注2：非上場株式等（中間貸借対照表計上額：投資有価証券1,701百万円、関係会社株式10,171百万円）は、市場価格がなく、かつ将来キャッシュフローを見積もることなどができず、時価を把握することが極めて困難と認められるため、「（5）有価証券及び投資有価証券」には含めておりません。なお、当中間会計期間において、非上場株式について35百万円（投資有価証券35百万円）減損処理を行っております。

有価証券関係

当中間会計期間末（2020年9月30日）

1．満期保有目的の債券(2020年9月30日)

該当事項はありません。

2．子会社株式及び関連会社株式(2020年9月30日)

該当事項はありません。

3．その他有価証券(2020年9月30日)

区分	中間貸借対照表 計上額 (百万円)	取得原価 (百万円)	差額 (百万円)
中間貸借対照表計上額 が取得原価を超えない もの			
譲渡性預金	10,500	10,500	-
小計	10,500	10,500	-
合計	10,500	10,500	-

資産除去債務関係

資産除去債務のうち貸借対照表に計上しているもの

当該資産除去債務の総額の増減（単位：百万円）

	自 2020年4月 1日 至 2020年9月30日
期首残高	-
有形固定資産の取得に伴う増加 時の経過による調整額	1,371
中間期末残高	1,371

セグメント情報等

当中間会計期間(自 2020年4月1日 至 2020年9月30日)

1. セグメント情報

当社は投資運用業の単一セグメントであるため、記載を省略しております。

2. 関連情報

(1) 製品・サービスごとの情報

当社の製品・サービス区分の決定方法は、中間損益計算書の営業収益の区分と同一であることから、製品・サービスごとの営業収益の記載を省略しております。

(2) 地域ごとの情報

売上高

本邦の外部顧客からの営業収益に区分した金額が中間損益計算書の営業収益の90%を超えるため、地域ごとの営業収益の記載を省略しております。

有形固定資産

本邦に所在している有形固定資産の金額が中間貸借対照表の有形固定資産の金額の90%を超えるため、地域ごとの有形固定資産の記載を省略しております。

(3) 主要な顧客ごとの情報

外部顧客からの営業収益のうち、中間損益計算書の営業収益の10%以上を占める相手先がないため、主要な顧客ごとの営業収益の記載を省略しております。

1株当たり情報

		自 2020年4月 1日 至 2020年9月30日
1株当たり純資産額	15,020円52銭	
1株当たり中間純利益	3,115円15銭	
(注) 1. 潜在株式調整後1株当たり中間純利益につきましては、新株予約権付社債等潜在株式がないため、記載しておりません。		
2. 1株当たり中間純利益の算定上の基礎は、以下のとおりであります。		
中間純利益	16,045百万円	
普通株主に帰属しない金額	-	
普通株式に係る中間純利益	16,045百万円	
期中平均株式数	5,150千株	

第2【その他の関係法人の概況】

1 名称、資本金の額及び事業の内容

< 更新後 >

(1) 受託者

(a) 名称	(b) 資本金の額 [*]	(c) 事業の内容
野村信託銀行株式会社	35,000百万円	銀行法に基づき銀行業を営むとともに、金融機関の信託業務の兼営等に関する法律(兼営法)に基づき信託業務を営んでいます。

* 2021年1月末現在

(2)販売会社

(a)名称	(b)資本金の額 [*]	(c)事業の内容
野村證券株式会社	10,000百万円	「金融商品取引法」に定める第一種金融商品取引業を営んでいます。

* 2021年1月末現在

独立監査人の監査報告書

2021年3月12日

野村アセットマネジメント株式会社

取締役会 御 中

EY新日本有限責任監査法人

東京事務所

指定有限責任社員 公認会計士 亀井純子
業務執行社員

監査意見

当監査法人は、金融商品取引法第193条の2第1項の規定に基づく監査証明を行うため、「ファンドの経理状況」に掲げられている野村外国株インデックス Bコース（野村投資一任口座向け）の2020年7月18日から2021年1月18日までの計算期間の財務諸表、すなわち、貸借対照表、損益及び剰余金計算書、注記表並びに附属明細表について監査を行った。

当監査法人は、上記の財務諸表が、我が国において一般に公正妥当と認められる企業会計の基準に準拠して、野村外国株インデックス Bコース（野村投資一任口座向け）の2021年1月18日現在の信託財産の状態及び同日をもって終了する計算期間の損益の状況を、全ての重要な点において適正に表示しているものと認める。

監査意見の根拠

当監査法人は、我が国において一般に公正妥当と認められる監査の基準に準拠して監査を行った。監査の基準における当監査法人の責任は、「財務諸表監査における監査人の責任」に記載されている。当監査法人は、我が国における職業倫理に関する規定に従って、野村アセットマネジメント株式会社及びファンドから独立しており、また、監査人としてのその他の倫理上の責任を果たしている。当監査法人は、意見表明の基礎となる十分かつ適切な監査証拠を入手したと判断している。

財務諸表に対する経営者の責任

経営者の責任は、我が国において一般に公正妥当と認められる企業会計の基準に準拠して財務諸表を作成し適正に表示することにある。これには、不正又は誤謬による重要な虚偽表示のない財務諸表を作成し適正に表示するために経営者が必要と判断した内部統制を整備及び運用することが含まれる。

財務諸表を作成するに当たり、経営者は、継続企業の前提に基づき財務諸表を作成することが適切であるかどうかを評価し、我が国において一般に公正妥当と認められる企業会計の基準に基づいて継続企業に関する事項を開示する必要がある場合には当該事項を開示する責任がある。

財務諸表監査における監査人の責任

監査人の責任は、監査人が実施した監査に基づいて、全体としての財務諸表に不正又は誤謬による重要な虚偽表示がないかどうかについて合理的な保証を得て、監査報告書において独立の立場から財務諸表に対する意見を表明することにある。虚偽表示は、不正又は誤謬により発生する可能性があり、個別に又は集計すると、財務諸表の利用者の意思決定に影響を与えると合理的に見込まれる場合に、重要性があると判断される。

監査人は、我が国において一般に公正妥当と認められる監査の基準に従って、監査の過程を通じて、職業的専門家としての判断を行い、職業的懐疑心を保持して以下を実施する。

- ・ 不正又は誤謬による重要な虚偽表示リスクを識別し、評価する。また、重要な虚偽表示リスクに対応した監査手続を立案し、実施する。監査手続の選択及び適用は監査人の判断による。さらに、意見表明の基礎となる十分かつ適切な監査証拠を入手する。

- ・ 財務諸表監査の目的は、内部統制の有効性について意見表明するためのものではないが、監査人は、リスク評価の実施に際して、状況に応じた適切な監査手続を立案するために、監査に関連する内部統制を検討する。
- ・ 経営者が採用した会計方針及びその適用方法の適切性、並びに経営者によって行われた会計上の見積りの合理性及び関連する注記事項の妥当性を評価する。
- ・ 経営者が継続企業を前提として財務諸表を作成することが適切であるかどうか、また、入手した監査証拠に基づき、継続企業の前提に重要な疑義を生じさせるような事象又は状況に関して重要な不確実性が認められるかどうか結論付ける。継続企業の前提に関する重要な不確実性が認められる場合は、監査報告書において財務諸表の注記事項に注意を喚起すること、又は重要な不確実性に関する財務諸表の注記事項が適切でない場合は、財務諸表に対して除外事項付意見を表明することが求められている。監査人の結論は、監査報告書日までに入手した監査証拠に基づいているが、将来の事象や状況により、ファンドは継続企業として存続できなくなる可能性がある。
- ・ 財務諸表の表示及び注記事項が、我が国において一般に公正妥当と認められる企業会計の基準に準拠しているかどうかとともに、関連する注記事項を含めた財務諸表の表示、構成及び内容、並びに財務諸表が基礎となる取引や会計事象を適正に表示しているかどうかを評価する。
監査人は、経営者に対して、計画した監査の範囲とその実施時期、監査の実施過程で識別した内部統制の重要な不備を含む監査上の重要な発見事項、及び監査の基準で求められているその他の事項について報告を行う。

利害関係

野村アセットマネジメント株式会社及びファンドと当監査法人又は業務執行社員との間には、公認会計士法の規定により記載すべき利害関係はない。

以 上

(注) 1. 上記は監査報告書の原本に記載された事項を電子化したものであり、その原本は当社が別途保管しております。

2. XBRLデータは監査の対象には含まれていません。

[次へ](#)

独立監査人の監査報告書

2020年6月10日

野村アセットマネジメント株式会社
取締役会 御中

EY新日本有限責任監査法人 東京事務所

指定有限責任社員 公認会計士 亀井 純子
業務執行社員指定有限責任社員 公認会計士 櫻井 雄一郎
業務執行社員指定有限責任社員 公認会計士 津村 健二郎
業務執行社員

監査意見

当監査法人は、金融商品取引法第193条の2第1項の規定に基づく監査証明を行うため、「委託会社等の経理状況」に掲げられている野村アセットマネジメント株式会社の2019年4月1日から2020年3月31日までの第61期事業年度の財務諸表、すなわち、貸借対照表、損益計算書、株主資本等変動計算書、重要な会計方針及びその他の注記について監査を行った。

当監査法人は、上記の財務諸表が、我が国において一般に公正妥当と認められる企業会計の基準に準拠して、野村アセットマネジメント株式会社の2020年3月31日現在の財政状態及び同日をもって終了する事業年度の経営成績を、全ての重要な点において適正に表示しているものと認める。

監査意見の根拠

当監査法人は、我が国において一般に公正妥当と認められる監査の基準に準拠して監査を行った。監査の基準における当監査法人の責任は、「財務諸表監査における監査人の責任」に記載されている。当監査法人は、我が国における職業倫理に関する規定に従って、会社から独立しており、また、監査人としてのその他の倫理上の責任を果たしている。当監査法人は、意見表明の基礎となる十分かつ適切な監査証拠を入手したと判断している。

財務諸表に対する経営者及び監査等委員会の責任

経営者の責任は、我が国において一般に公正妥当と認められる企業会計の基準に準拠して財務諸表を作成し適正に表示することにある。これには、不正又は誤謬による重要な虚偽表示のない財務諸表を作成し適正に表示するために経営者が必要と判断した内部統制を整備及び運用することが含まれる。

財務諸表を作成するに当たり、経営者は、継続企業的前提に基づき財務諸表を作成すること

が適切であるかどうかを評価し、我が国において一般に公正妥当と認められる企業会計の基準に基づいて継続企業に関する事項を開示する必要がある場合には当該事項を開示する責任がある。

監査等委員会の責任は、財務報告プロセスの整備及び運用における取締役の職務の執行を監視することにある。

財務諸表監査における監査人の責任

監査人の責任は、監査人が実施した監査に基づいて、全体としての財務諸表に不正又は誤謬による重要な虚偽表示がないかどうかについて合理的な保証を得て、監査報告書において独立の立場から財務諸表に対する意見を表明することにある。虚偽表示は、不正又は誤謬により発生する可能性があり、個別に又は集計すると、財務諸表の利用者の意思決定に影響を与えると合理的に見込まれる場合に、重要性があると判断される。

監査人は、我が国において一般に公正妥当と認められる監査の基準に従って、監査の過程を通じて、職業的専門家としての判断を行い、職業的懐疑心を保持して以下を実施する。

- ・不正又は誤謬による重要な虚偽表示リスクを識別し、評価する。また、重要な虚偽表示リスクに対応した監査手続を立案し、実施する。監査手続の選択及び適用は監査人の判断による。さらに、意見表明の基礎となる十分かつ適切な監査証拠を入手する。
- ・財務諸表監査の目的は、内部統制の有効性について意見表明するためのものではないが、監査人は、リスク評価の実施に際して、状況に応じた適切な監査手続を立案するために、監査に関連する内部統制を検討する。
- ・経営者が採用した会計方針及びその適用方法の適切性、並びに経営者によって行われた会計上の見積りの合理性及び関連する注記事項の妥当性を評価する。
- ・経営者が継続企業を前提として財務諸表を作成することが適切であるかどうか、また、入手した監査証拠に基づき、継続企業的前提に重要な疑義を生じさせるような事象又は状況に関して重要な不確実性が認められるかどうか結論付ける。継続企業的前提に関する重要な不確実性が認められる場合は、監査報告書において財務諸表の注記事項に注意を喚起すること、又は重要な不確実性に関する財務諸表の注記事項が適切でない場合は、財務諸表に対して除外事項付意見を表明することが求められている。監査人の結論は、監査報告書日までに入手した監査証拠に基づいているが、将来の事象や状況により、企業は継続企業として存続できなくなる可能性がある。
- ・財務諸表の表示及び注記事項が、我が国において一般に公正妥当と認められる企業会計の基準に準拠しているかどうかとともに、関連する注記事項を含めた財務諸表の表示、構成及び内容、並びに財務諸表が基礎となる取引や会計事象を適正に表示しているかどうかを評価する。

監査人は、監査等委員会に対して、計画した監査の範囲とその実施時期、監査の実施過程で識別した内部統制の重要な不備を含む監査上の重要な発見事項、及び監査の基準で求められているその他の事項について報告を行う。

利害関係

会社と当監査法人又は業務執行社員との間には、公認会計士法の規定により記載すべき利害関係はない。

以 上

-
- (注) 1. 上記は監査報告書の原本に記載された事項を電子化したものであり、その原本は当社が別途保管しております。
2. XBRLデータは監査の対象には含まれていません。

独立監査人の中間監査報告書

2020年11月25日

野村アセットマネジメント株式会社
取締役会 御中

EY新日本有限責任監査法人 東京事務所

指定有限責任社員 公認会計士 亀井純子
業務執行社員指定有限責任社員 公認会計士 津村健二郎
業務執行社員指定有限責任社員 公認会計士 水永真太郎
業務執行社員

中間監査意見

当監査法人は、金融商品取引法第193条の2第1項の規定に基づく監査証明を行うため、「委託会社等の経理状況」に掲げられている野村アセットマネジメント株式会社の2020年4月1日から2021年3月31日までの第62期事業年度の中間会計期間（2020年4月1日から2020年9月30日まで）に係る中間財務諸表、すなわち、中間貸借対照表、中間損益計算書、中間株主資本等変動計算書、重要な会計方針及びその他の注記について中間監査を行った。

当監査法人は、上記の中間財務諸表が、我が国において一般に公正妥当と認められる中間財務諸表の作成基準に準拠して、野村アセットマネジメント株式会社の2020年9月30日現在の財政状態並びに同日をもって終了する中間会計期間（2020年4月1日から2020年9月30日まで）の経営成績に関する有用な情報を表示しているものと認める。

中間監査意見の根拠

当監査法人は、我が国において一般に公正妥当と認められる中間監査の基準に準拠して中間監査を行った。中間監査の基準における当監査法人の責任は、「中間財務諸表監査における監査人の責任」に記載されている。当監査法人は、我が国における職業倫理に関する規定に従って、会社から独立しており、また、監査人としてのその他の倫理上の責任を果たしている。当監査法人は、中間監査の意見表明の基礎となる十分かつ適切な監査証拠を入手したと判断している。

中間財務諸表に対する経営者並びに監査等委員会の責任

経営者の責任は、我が国において一般に公正妥当と認められる中間財務諸表の作成基準に準拠して中間財務諸表を作成し有用な情報を表示することにある。これには、不正又は誤謬による重要な虚偽表示のない中間財務諸表を作成し有用な情報を表示するために経営者が必要と判

断した内部統制を整備及び運用することが含まれる。

中間財務諸表を作成するに当たり、経営者は、継続企業の前提に基づき中間財務諸表を作成することが適切であるかどうかを評価し、我が国において一般に公正妥当と認められる中間財務諸表の作成基準に基づいて継続企業に関する事項を開示する必要がある場合には当該事項を開示する責任がある。

監査等委員会の責任は、財務報告プロセスの整備及び運用における取締役の職務の執行を監視することにある。

中間財務諸表監査における監査人の責任

監査人の責任は、監査人が実施した中間監査に基づいて、全体として中間財務諸表の有用な情報の表示に関して投資者の判断を損なうような重要な虚偽表示がないかどうかの合理的な保証を得て、中間監査報告書において独立の立場から中間財務諸表に対する意見を表明することにある。虚偽表示は、不正又は誤謬により発生する可能性があり、個別に又は集計すると、中間財務諸表の利用者の意思決定に影響を与えると合理的に見込まれる場合に、重要性があると判断される。

監査人は、我が国において一般に公正妥当と認められる中間監査の基準に従って、中間監査の過程を通じて、職業的専門家としての判断を行い、職業的懐疑心を保持して以下を実施する。

- ・不正又は誤謬による中間財務諸表の重要な虚偽表示リスクを識別し、評価する。また、重要な虚偽表示リスクに対応する中間監査手続を立案し、実施する。中間監査手続の選択及び適用は監査人の判断による。さらに、中間監査の意見表明の基礎となる十分かつ適切な監査証拠を入手する。なお、中間監査手続は、年度監査と比べて監査手続の一部が省略され、監査人の判断により、不正又は誤謬による中間財務諸表の重要な虚偽表示リスクの評価に基づいて、分析的手続等を中心とした監査手続に必要に応じて追加の監査手続が選択及び適用される。
- ・中間財務諸表監査の目的は、内部統制の有効性について意見表明するためのものではないが、監査人は、リスク評価の実施に際して、状況に応じた適切な中間監査手続を立案するために、中間財務諸表の作成と有用な情報の表示に関連する内部統制を検討する。
- ・経営者が採用した会計方針及びその適用方法並びに経営者によって行われた会計上の見積りの合理性及び関連する注記事項の妥当性を評価する。
- ・経営者が継続企業を前提として中間財務諸表を作成することが適切であるかどうか、また、入手した監査証拠に基づき、継続企業的前提に重要な疑義を生じさせるような事象又は状況に関して重要な不確実性が認められるかどうか結論付ける。継続企業的前提に関する重要な不確実性が認められる場合は、中間監査報告書において中間財務諸表の注記事項に注意を喚起すること、又は重要な不確実性に関する中間財務諸表の注記事項が適切でない場合は、中間財務諸表に対して除外事項付意見を表明することが求められている。監査人の結論は、中間監査報告書日までに入手した監査証拠に基づいているが、将来の事象や状況により、企業は継続企業として存続できなくなる可能性がある。
- ・中間財務諸表の表示及び注記事項が、我が国において一般に公正妥当と認められる中間財務諸表の作成基準に準拠しているかどうかとともに、関連する注記事項を含めた中間財務諸表の表示、構成及び内容、並びに中間財務諸表が基礎となる取引や会計事象に関して有用な情報を表示しているかどうかを評価する。

監査人は、監査等委員会に対して、計画した中間監査の範囲とその実施時期、中間監査の実施過程で識別した内部統制の重要な不備を含む中間監査上の重要な発見事項、及び中間監査の基準で求められているその他の事項について報告を行う。

利害関係

会社と当監査法人又は業務執行社員との間には、公認会計士法の規定により記載すべき利害関係はない。

以 上

-
- (注) 1．上記は中間監査報告書の原本に記載された事項を電子化したものであり、その原本は当社が別途保管しております。
- 2．XBRLデータは中間監査の対象には含まれていません。