

【表紙】

【提出書類】	有価証券届出書
【提出先】	関東財務局長殿
【提出日】	平成27年10月9日提出
【発行者名】	野村アセットマネジメント株式会社
【代表者の役職氏名】	C E O兼執行役社長 渡邊 国夫
【本店の所在の場所】	東京都中央区日本橋一丁目12番1号
【事務連絡者氏名】	松井 秀仁
【電話番号】	03-3241-9511
【届出の対象とした募集（売出）内国投資 信託受益証券に係るファンドの名称】	野村外国株インデックス（野村投資一任口座向け）
【届出の対象とした募集（売出）内国投資 信託受益証券の金額】	継続募集額(平成27年10月10日から平成28年10月14日まで) 2兆円を上限とします。
【縦覧に供する場所】	該当事項はありません。

第一部【証券情報】

（１）【ファンドの名称】

野村外国株インデックス（野村投資一任口座向け）

（以下「ファンド」といいます。なお、「野村外国株インデックス（一任口座）」と称する場合があります。）

当ファンドは、野村投資一任口座の資金を運用するためのファンドです。ファンドを購入できる投資者については、後述の「(12)その他 申込みの方法」をご参照ください。

（２）【内国投資信託受益証券の形態等】

追加型証券投資信託・受益権(以下「受益権」といいます。)

なお、当初元本は1口当り1円です。

信用格付

信用格付業者から提供され、もしくは閲覧に供された信用格付はありません。また、信用格付業者から提供され、もしくは閲覧に供される予定の信用格付はありません。

ファンドの受益権は、社債等の振替に関する法律（政令で定める日以降「社債、株式等の振替に関する法律」となった場合は読み替えるものとし、「社債、株式等の振替に関する法律」を含め「社振法」といいます。以下同じ。）の規定の適用を受け、受益権の帰属は、後述の「(11) 振替機関に関する事項」に記載の振替機関及び当該振替機関の下位の口座管理機関（社振法第2条に規定する「口座管理機関」をいい、振替機関を含め、以下「振替機関等」といいます。）の振替口座簿に記載または記録されることにより定まります（以下、振替口座簿に記載または記録されることにより定まる受益権を「振替受益権」といいます。）。委託者である野村アセットマネジメント株式会社は、やむを得ない事情等がある場合を除き、当該振替受益権を表示する受益証券を発行しません。また、振替受益権には無記名式や記名式の形態はありません。

（３）【発行（売出）価額の総額】

2兆円を上限とします。

（４）【発行（売出）価格】

取得申込日の翌営業日の基準価額 とします。

なお、午後3時までに、取得申込みが行なわれかつ当該取得申込みにかかる販売会社所定の事務手続が完了したものを当日のお申込み分とします。

「基準価額」とは、純資産総額をその時の受益権口数で除して得た額をいいます。なお、ファンドにおいては1万口当りの価額で表示されます。

ファンドの基準価額については下記の照会先までお問い合わせ下さい。

野村アセットマネジメント株式会社

サポートダイヤル 0120-753104(フリーダイヤル)

< 受付時間 > 営業日の午前9時～午後5時

インターネットホームページ <http://www.nomura-am.co.jp/>

(5) 【申込手数料】

ありません。

(6) 【申込単位】

1円以上1円単位とします。（当初元本1口 = 1円）

(7) 【申込期間】

平成27年10月10日から平成28年10月14日まで

* 申込期間は、上記期間満了前に有価証券届出書を提出することによって更新されます。

(8) 【申込取扱場所】

ファンドの申込取扱場所(以下「販売会社」といいます。)については下記の照会先までお問い合わせ下さい。

野村アセットマネジメント株式会社

サポートダイヤル 0120-753104(フリーダイヤル)

< 受付時間 > 営業日の午前9時～午後5時

インターネットホームページ <http://www.nomura-am.co.jp/>

(9) 【払込期日】

取得申込日から起算して5営業日目までに申込代金を申込みの販売会社にお支払いください。なお、販売会社が別に定める所定の方法により、上記の期日以前に取得申込代金をお支払いいただく場合があります。

各取得申込日の発行価額の総額は、各販売会社によって、追加信託が行なわれる日に、野村アセットマネジメント株式会社(「委託者」または「委託会社」といいます。)の指定する口座を経由して、野村信託銀行株式会社(「受託者」または「受託会社」といいます。)の指定するファンド口座に払い込まれます。

(10) 【払込取扱場所】

申込代金は申込みの販売会社にお支払いください。払込取扱場所についてご不明の場合は、下記の照会先までお問い合わせ下さい。

野村アセットマネジメント株式会社

サポートダイヤル 0120-753104(フリーダイヤル)

< 受付時間 > 営業日の午前9時～午後5時

インターネットホームページ <http://www.nomura-am.co.jp/>

（ 1 1 ） 【 振替機関に関する事項 】

ファンドの受益権に係る振替機関は下記の通りです。

株式会社証券保管振替機構

（ 1 2 ） 【 その他 】**申込みの方法**

受益権の申込みを行なう投資者は、販売会社所定の方法で申込みを行ないます。

当ファンドは、野村投資一任口座の資金を運用するためのファンドです。

ファンドの買付の申込みを行なう投資家は、野村投資一任口座を開設した者等に限るものとします。

当該契約については、同様の権利義務関係を規定する名称の異なる契約を使用することがあります。

購入、換金の各お申込みの方法ならびに単位、および分配金のお取扱い等について、販売会社によっては上記と異なる場合があります。詳しくは販売会社にお問い合わせください。

取得申込みの受付けの中止、既に受付けた取得申込みの受付けの取り消し

金融商品取引所（金融商品取引法第2条第16項に規定する金融商品取引所および金融商品取引法第2条第8項第3号ロに規定する外国金融商品市場をいいます。以下同じ。なお、金融商品取引所を単に「取引所」という場合があり、取引所のうち、有価証券の売買または金融商品取引法第28条第8項第3号もしくは同項第5号の取引を行なう市場ないしは当該市場を開設するものを「証券取引所」という場合があります。）等における取引の停止、その他やむを得ない事情等があるときは、取得申込みの受付けを中止すること、および既に受付けた取得申込みの受付けを取り消す場合があります。

申込不可日

販売会社の営業日であっても、下記の条件に該当する日(以下「申込不可日」といいます。)には、原則として取得および換金の申込みができません。

申込日当日のニューヨーク証券取引所が休場の場合。

申込不可日については、「サポートダイヤル」でもご確認いただけます。

振替受益権について

ファンドの受益権は、社振法の規定の適用を受け、上記「(11) 振替機関に関する事項」に記載の振替機関の振替業にかかる業務規程等の規則にしたがって取り扱われるものとします。

ファンドの分配金、償還金、換金代金は、社振法および上記「(11) 振替機関に関する事項」に記載の振替機関の業務規程その他の規則にしたがって支払われます。

(参考)

投資信託振替制度（「振替制度」と称する場合があります。）とは、

ファンドの受益権の発生、消滅、移転をコンピュータシステムにて管理します。

・ファンドの設定、解約、償還等がコンピュータシステム上の帳簿（「振替口座簿」といいます。）

への記載・記録によって行なわれますので、受益証券は発行されません。

第二部【ファンド情報】

第1【ファンドの状況】

1【ファンドの性格】

（1）【ファンドの目的及び基本的性格】

当ファンドは、野村投資一任口座の資金を運用するためのファンドです。

外国の株式を実質的な主要投資対象¹とし、MSCI-KOKUSAI指数（円ベース・為替ヘッジなし）²の中長期的な動きを概ね捉える投資成果を目指します。

- 1 ファンドは、「外国株式MSCI-KOKUSAIマザーファンド」を親投資信託（「マザーファンド」といいます。）とするファミリーファンド方式で運用します。「実質的な主要投資対象」とは、マザーファンドを通じて投資する、主要な投資対象という意味です。
- 2 MSCI-KOKUSAI指数（円ベース・為替ヘッジなし）は、MSCI-KOKUSAI指数をもとに、委託会社が独自に円換算したものです。

《ファミリーファンド方式について》

ファンドは「外国株式MSCI-KOKUSAIマザーファンド」を親投資信託（マザーファンド）とするファミリーファンド方式で運用します。ファミリーファンド方式とは、投資家の皆様が投資した資金をまとめてベビーファンドとし、その資金をマザーファンドに投資して、実質的な運用を行なうしくみをいいます。

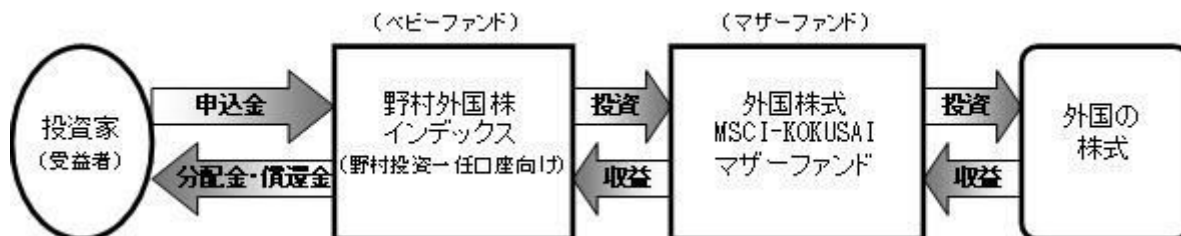

マザーファンドの運用の方針等については、「第1ファンドの状況 2 投資方針(参考)マザーファンドの概要」をご参照ください。

分配金は税引き後無手数料で再投資されます。なお、お客様と販売会社とのご契約によっては、再投資が行なわれない場合があります。

ファンドは、マザーファンドのほかに、株式に直接投資する場合があります。

信託金の限度額

受益権の信託金限度額は1兆円です。ただし、受託者と合意のうえ、当該信託金限度額を変更することができます。

<商品分類>

一般社団法人投資信託協会が定める「商品分類に関する指針」に基づくファンドの商品分類は以下の通りです。

なお、ファンドに該当する商品分類及び属性区分は下記の表中に網掛け表示しております。

(野村外国株インデックス(野村投資一任口座向け))

《商品分類表》

単位型・追加型	投資対象地域	投資対象資産 (収益の源泉)	補足分類
単位型	国内	株式	インデックス型
追加型	海外	債券	
		不動産投信	
	内外	その他資産 ()	特殊型
		資産複合	

《属性区分表》

投資対象資産	決算頻度	投資対象地域	投資形態	為替ヘッジ	対象インデックス
株式 一般 大型株 中小型株	年1回	グローバル (日本を除く)			
	年2回	日本			日経225
債券 一般 公債 社債 その他債券 クレジット属性 ()	年4回	北米	ファミリーファンド	あり ()	
	年6回 (隔月)	欧州			TOPIX
	年12回 (毎月)	アジア			
	日々	オセアニア			
不動産投信	その他 ()	中南米	ファンド・オブ・ファンズ	なし	その他 (MSCI- KOKUSAI)
その他資産 (投資信託証券 (株式一般))		アフリカ			
資産複合 ()		中近東 (中東)			
資産配分固定型 資産配分変更型		エマージング			

当ファンドは、ファミリーファンド方式で運用されます。このため、組入れている資産を示す属性区分上の投資対象資産(その他資産(投資信託証券))と収益の源泉となる資産を示す商品分類上の投資対象資産(株式)とが異なります。

属性区分に記載している「為替ヘッジ」は、対円での為替リスクに対するヘッジの有無を記載しております。

上記、商品分類及び属性区分の定義については、下記をご覧ください。

なお、下記一般社団法人投資信託協会のホームページでもご覧頂けます。

《一般社団法人投資信託協会インターネットホームページアドレス》 <http://www.toushin.or.jp/>

一般社団法人投資信託協会が定める「商品分類に関する指針」に基づくファンドの商品分類及び属性区分は以下の通りです。(平成22年7月1日現在)

<商品分類表定義>

[単位型投信・追加型投信の区分]

- (1) 単位型投信...当初、募集された資金が一つの単位として信託され、その後の追加設定は一切行われないファンドをいう。
- (2) 追加型投信...一度設定されたファンドであってもその後追加設定が行われ従来の信託財産とともに運用されるファンドをいう。

[投資対象地域による区分]

- (1) 国内...目論見書又は投資信託約款において、組入資産による主たる投資収益が実質的に国内の資産を源泉とする旨の記載があるものをいう。
- (2) 海外...目論見書又は投資信託約款において、組入資産による主たる投資収益が実質的に海外の資産を源泉とする旨の記載があるものをいう。
- (3) 内外...目論見書又は投資信託約款において、国内及び海外の資産による投資収益を実質的に源泉とする旨の記載があるものをいう。

[投資対象資産(収益の源泉)による区分]

- (1) 株式...目論見書又は投資信託約款において、組入資産による主たる投資収益が実質的に株式を源泉とする旨の記載があるものをいう。
- (2) 債券...目論見書又は投資信託約款において、組入資産による主たる投資収益が実質的に債券を源泉とする旨の記載があるものをいう。
- (3) 不動産投信(リート)...目論見書又は投資信託約款において、組入資産による主たる投資収益が実質的に不動産投資信託の受益証券及び不動産投資法人の投資証券を源泉とする旨の記載があるものをいう。
- (4) その他資産...目論見書又は投資信託約款において、組入資産による主たる投資収益が実質的に上記(1)から(3)に掲げる資産以外の資産を源泉とする旨の記載があるものをいう。なお、その他資産と併記して具体的な収益の源泉となる資産の名称記載も可とする。
- (5) 資産複合...目論見書又は投資信託約款において、上記(1)から(4)に掲げる資産のうち複数の資産による投資収益を実質的に源泉とする旨の記載があるものをいう。

[独立した区分]

- (1) MMF(マネー・マネージメント・ファンド)...「MMF等の運営に関する規則」に定めるMMFをいう。
- (2) MRF(マネー・リザーブ・ファンド)...「MMF等の運営に関する規則」に定めるMRFをいう。
- (3) ETF...投資信託及び投資法人に関する法律施行令(平成12年政令480号)第12条第1号及び第2号に規定する証券投資信託並びに租税特別措置法(昭和32年法律第26号)第9条の4の2に規定する上場証券投資信託をいう。

[補足分類]

- (1) インデックス型...目論見書又は投資信託約款において、各種指数に連動する運用成果を目指す旨の記載があるものをいう。
- (2) 特殊型...目論見書又は投資信託約款において、投資者に対して注意を喚起することが必要と思われる特殊な仕組みあるいは運用手法の記載があるものをいう。なお、下記の属性区分で特殊型の小分類において「条件付運用型」に該当する場合には当該小分類を括弧書きで付記するものとし、それ以外の小分類に該当する場合には当該小分類を括弧書きで付記できるものとする。

< 属性区分表定義 >

[投資対象資産による属性区分]

株式

- (1) 一般...次の大型株、中小型株属性にあてはまらない全てのものをいう。
- (2) 大型株...目論見書又は投資信託約款において、主として大型株に投資する旨の記載があるものをいう。
- (3) 中小型株...目論見書又は投資信託約款において、主として中小型株に投資する旨の記載があるものをいう。

債券

- (1) 一般...次の公債、社債、その他債券属性にあてはまらない全てのものをいう。
- (2) 公債...目論見書又は投資信託約款において、日本国又は各国の政府の発行する国債(地方債、政府保証債、政府機関債、国際機関債を含む。以下同じ。)に主として投資する旨の記載があるものをいう。
- (3) 社債...目論見書又は投資信託約款において、企業等が発行する社債に主として投資する旨の記載があるものをいう。
- (4) その他債券...目論見書又は投資信託約款において、公債又は社債以外の債券に主として投資する旨の記載があるものをいう。
- (5) 格付等クレジットによる属性...目論見書又は投資信託約款において、上記(1)から(4)の「発行体」による区分のほか、特にクレジットに対して明確な記載があるものについては、上記(1)から(4)に掲げる区分に加え「高格付債」「低格付債」等を併記することも可とする。

不動産投信...これ以上の詳細な分類は行わないものとする。

その他資産...組入れている資産を記載するものとする。

資産複合...以下の小分類に該当する場合には当該小分類を併記することができる。

- (1) 資産配分固定型...目論見書又は投資信託約款において、複数資産を投資対象とし、組入比率については固定的とする旨の記載があるものをいう。なお、組み合わせている資産を列挙するものとする。

- (2)資産配分変更型...目論見書又は投資信託約款において、複数資産を投資対象とし、組入比率については、機動的な変更を行なう旨の記載があるものもしくは固定的とする旨の記載がないものをいう。なお、組み合わせている資産を列挙するものとする。

[決算頻度による属性区分]

- (1)年1回...目論見書又は投資信託約款において、年1回決算する旨の記載があるものをいう。
- (2)年2回...目論見書又は投資信託約款において、年2回決算する旨の記載があるものをいう。
- (3)年4回...目論見書又は投資信託約款において、年4回決算する旨の記載があるものをいう。
- (4)年6回(隔月)...目論見書又は投資信託約款において、年6回決算する旨の記載があるものをいう。
- (5)年12回(毎月)...目論見書又は投資信託約款において、年12回(毎月)決算する旨の記載があるものをいう。
- (6)日々...目論見書又は投資信託約款において、日々決算する旨の記載があるものをいう。
- (7)その他...上記属性にあてはまらない全てのものをいう。

[投資対象地域による属性区分(重複使用可能)]

- (1)グローバル...目論見書又は投資信託約款において、組入資産による投資収益が世界の資産を源泉とする旨の記載があるものをいう。なお、「世界の資産」の中に「日本」を含むか含まないかを明確に記載するものとする。
- (2)日本...目論見書又は投資信託約款において、組入資産による投資収益が日本の資産を源泉とする旨の記載があるものをいう。
- (3)北米...目論見書又は投資信託約款において、組入資産による投資収益が北米地域の資産を源泉とする旨の記載があるものをいう。
- (4)欧州...目論見書又は投資信託約款において、組入資産による投資収益が欧州地域の資産を源泉とする旨の記載があるものをいう。
- (5)アジア...目論見書又は投資信託約款において、組入資産による投資収益が日本を除くアジア地域の資産を源泉とする旨の記載があるものをいう。
- (6)オセアニア...目論見書又は投資信託約款において、組入資産による投資収益がオセアニア地域の資産を源泉とする旨の記載があるものをいう。
- (7)中南米...目論見書又は投資信託約款において、組入資産による投資収益が中南米地域の資産を源泉とする旨の記載があるものをいう。
- (8)アフリカ...目論見書又は投資信託約款において、組入資産による投資収益がアフリカ地域の資産を源泉とする旨の記載があるものをいう。
- (9)中近東(中東)...目論見書又は投資信託約款において、組入資産による投資収益が中近東地域の資産を源泉とする旨の記載があるものをいう。
- (10)エマージング...目論見書又は投資信託約款において、組入資産による投資収益がエマージング地域(新興成長国(地域))の資産を源泉とする旨の記載があるものをいう。

[投資形態による属性区分]

- (1)ファミリーファンド...目論見書又は投資信託約款において、親投資信託(ファンド・オブ・ファンズにのみ投資されるものを除く。)を投資対象として投資するものをいう。
- (2)ファンド・オブ・ファンズ...「投資信託等の運用に関する規則」第2条に規定するファンド・オブ・ファンズをいう。

[為替ヘッジによる属性区分]

- (1)為替ヘッジあり...目論見書又は投資信託約款において、為替のフルヘッジ又は一部の資産に為替のヘッジを行う旨の記載があるものをいう。
- (2)為替ヘッジなし...目論見書又は投資信託約款において、為替のヘッジを行わない旨の記載があるもの又は為替のヘッジを行う旨の記載がないものをいう。

[インデックスファンドにおける対象インデックスによる属性区分]

- (1)日経225
- (2)TOPIX
- (3)その他の指数...前記指数にあてはまらない全てのものをいう。

[特殊型]

- (1)ブル・ベア型...目論見書又は投資信託約款において、派生商品をヘッジ目的以外に用い、積極的に投資を行うとともに各種指数・資産等への連動若しくは逆連動(一定倍の連動若しくは逆連動を含む。)を目指す旨の記載があるものをいう。
- (2)条件付運用型...目論見書又は投資信託約款において、仕組債への投資またはその他特殊な仕組みを用いることにより、目標とする投資成果(基準価額、償還価額、収益分配金等)や信託終了日等が、明示的な指標等の値により定められる一定の条件によって決定される旨の記載があるものをいう。
- (3)ロング・ショート型/絶対収益追求型...目論見書又は投資信託約款において、特定の市場に左右されにくい収益の追求を目指す旨若しくはロング・ショート戦略により収益の追求を目指す旨の記載があるものをいう。
- (4)その他型...目論見書又は投資信託約款において、上記(1)から(3)に掲げる属性のいずれにも該当しない特殊な仕組みあるいは運用手法の記載があるものをいう。

(2) 【ファンドの沿革】

平成20年2月27日

信託契約締結、ファンドの設定日、運用開始

(3) 【ファンドの仕組み】

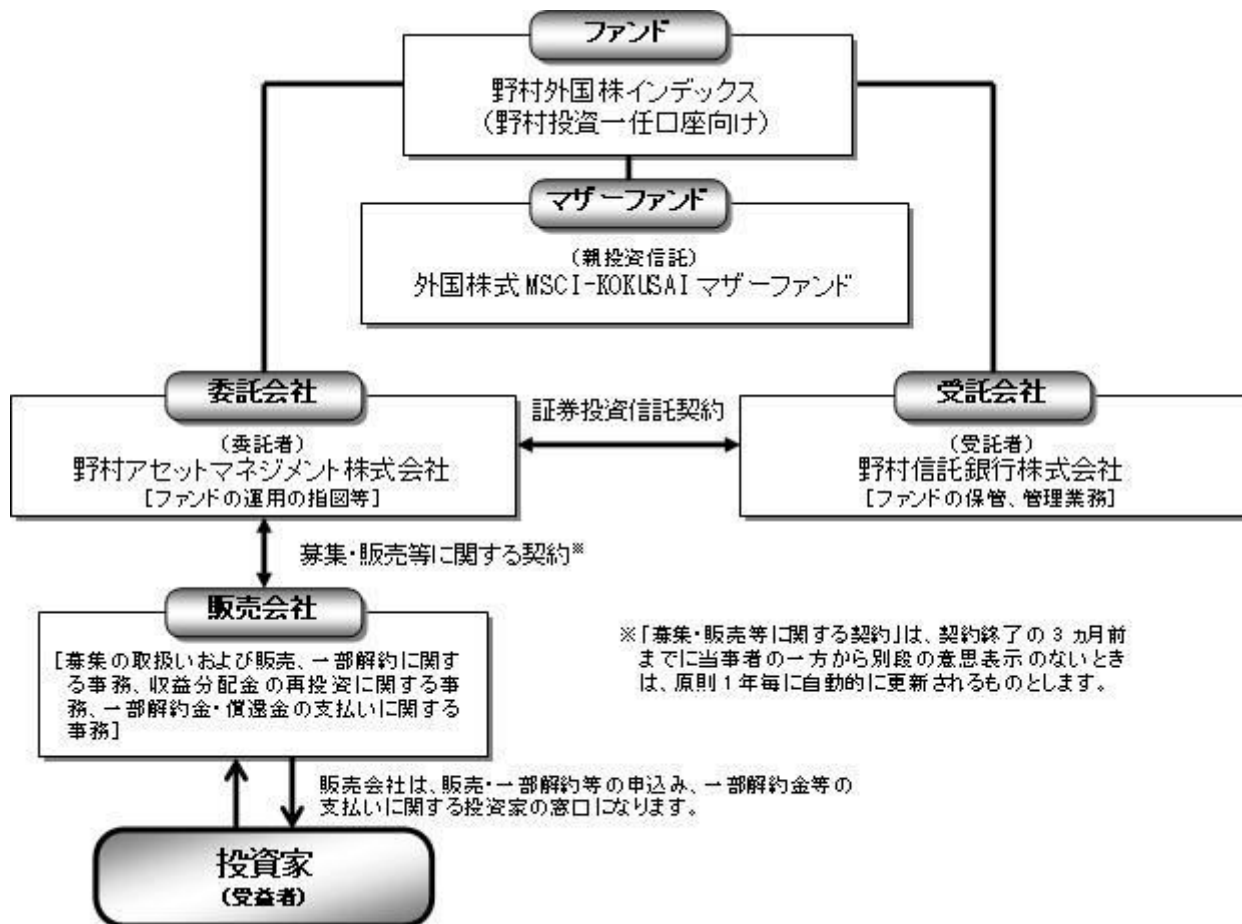

委託会社の概況(平成27年8月末現在)

・名称

野村アセットマネジメント株式会社

・本店の所在の場所

東京都中央区日本橋一丁目12番1号

・資本金の額

17,180百万円

・会社の沿革

昭和34年(1959年)12月1日

野村証券投資信託委託株式会社として設立

平成9年(1997年)10月1日

投資顧問会社である野村投資顧問株式会社と合併して野村

アセット・マネジメント投信株式会社に商号を変更

平成12年(2000年)11月1日

野村アセットマネジメント株式会社に商号を変更

平成15年(2003年)6月27日

委員会等設置会社へ移行

・大株主の状況

名称	住所	所有株式数	比率
野村ホールディングス株式会社	東京都中央区日本橋一丁目9番1号	5,150,693株	100%

2【投資方針】

(1)【投資方針】

MSCI-KOKUSA1指数（円ベース・為替ヘッジなし）の中長期的な動きを概ね捉える投資成果を目指します。

株式の実質組入比率は高位を保つことを基本とします。

実質組入外貨建資産については、原則として為替ヘッジを行いません。

投資プロセス

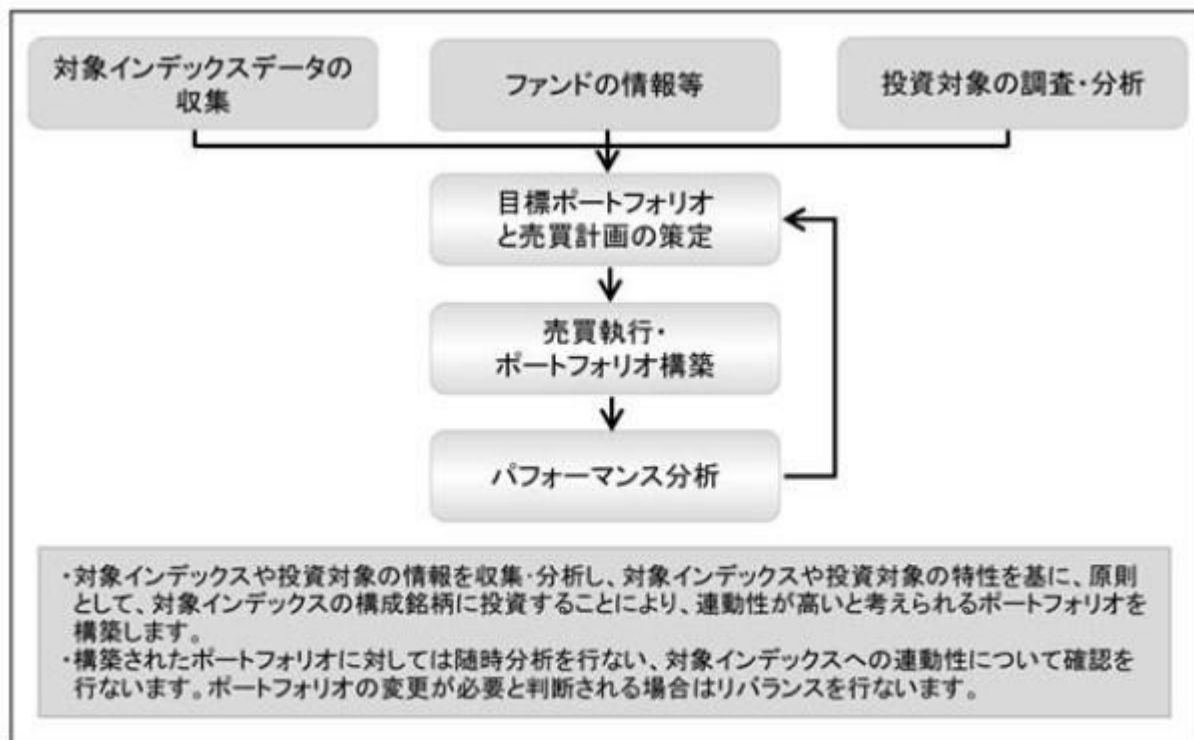

* 上記の投資プロセスは、今後変更となる場合があります。

MSCI-KOKUSA1指数とは

MSCI-KOKUSA1指数は、MSCIが開発した、日本を除く先進国で構成された時価総額株価指数です。同指数の構成国や構成銘柄等については定期的に見直しが行なわれますので、変動することがあります。

指数の著作権、知的所有権その他一切の権利はMSCIに帰属します。またMSCIは、同指数の内容を変更する権利および公表を停止する権利を有しています。

資金動向、市況動向等によっては上記のような運用ができない場合があります。

外国株式MSCI-KOKUSAI マザーファンドについて

「MSCI」の著作権等について

本ファンドは、MSCI Inc.、MSCI の関連会社及びMSCI 指数の作成または編集に関与あるいは関係したその他の当事者が、保証、推奨、販売、または宣伝するものではありません。MSCI 指数は、MSCI が独占的に所有しています。MSCI 及びMSCI 指数は、MSCI 及びその関係会社のサービスマークであり、野村アセットマネジメント株式会社は特定の目的の為にその使用を許諾されています。MSCI 、MSCIの関連会社及びMSCI 指数の作成または編集に関与あるいは関係したその他の当事者は、本ファンドの所有者または不特定多数の公衆に対して、ファンド全般的またはこの特定のファンドへの投資に関する当否あるいは一般的な株式市場のパフォーマンスをトラックしているMSCI 指数の能力に関して、明示的であると黙示的であるとを問わず、一切の表明または保証を行いません。MSCI とその関連会社は、特定のトレードマーク、サービスマーク、トレードネームのライセンスの所有者であり、MSCI 指数は、本ファンドまたは本ファンドの発行会社あるいは所有者に関わらず、MSCI により決定、作成、及び計算されています。MSCI 、MSCI の関連会社及びMSCI 指数の作成または編集に関与あるいは関係したその他の当事者は、MSCI 指数の決定、作成、あるいは計算において、本ファンドの発行者または所有者の要求を考慮に入れる義務は一切ありません。MSCI 、MSCI の関連会社及びMSCI 指数の作成または編集に関与あるいは関係したその他の当事者は、本ファンドの発行時期、発行価格または発行数量の決定について、また、本ファンドを現金に償還する方程式の決定また計算について責任を負うものではなく、参加もしていません。MSCI 、MSCIの関連会社及びMSCI 指数の作成または編集に関与あるいは関係したその他の当事者は、本ファンドの所有者に対し、本ファンドの管理、マーケティングまたは募集に関連するいかなる義務または責任も負いません。

MSCI は、自らが信頼できると考える情報源から本件指数の計算に算入される情報またはその計算に使用するための情報を入手しますが、MSCI 、MSCI の関連会社及びMSCI 指数の作成または編集に関与あるいは関係したその他の当事者は、本件指数またはそれに含まれるいかなるデータの独創性、正確性及び/または完全性について保証するものではありません。MSCI 、MSCI の関連会社及びMSCI 指数の作成または編集に関与あるいは関係したその他の当事者は、明示的にも黙示的にも、被許諾者、その顧客または相手方、本件ファンドの発行会社、本件ファンドの所有者その他の個人・法人が、本契約にもとづき許諾される権利またはその他使用のために許諾される権利に関連して本件指数またはそれに含まれるデータを使用することにより得られる結果について保証をおこなうものではありません。MSCI 、MSCI の関連会社及びMSCI 指数の作成または編集に関与あるいは関係したその他の当事者は、本件指数及びそれに含まれるデータの、またはそれに関連する過誤、省略または中断に対してまたはそれらに関して責任を負うことはありません。本件指数及びそれに含まれるデータに関し、MSCI 、MSCI の関連会社及びMSCI 指数の作成または編集に関与あるいは関係したその他の当事者は、明示的、黙示的な保証を行うものでもなく、かつMSCI 、MSCI の関連会社及びMSCI 指数の作成または編集に関与あるいは関係したその他の当事者は、特定目的のための市場性または適切性について、何ら保証を行うものではないことを明記します。前記事項を制限することなく、たとえ直接的損害、間接的損害、特別損害、懲罰的損害、拡大的損害その他のあらゆる損害（逸失利益を含む。）につき、その可能性について知らせを受けていたとしても、MSCI 、MSCI の関連会社及びMSCI 指数の作成または編集に関与あるいは関係したその他の当事者は、いかなる場合においてもかかる損害について責任を負いません。

本証券の購入者、販売者、または所有者あるいはいかなる個人・法人は、MSCI の許諾が必要かどうかの決定をあらかじめMSCI に問い合わせることなく、本証券を保証、推奨、売買、又は宣伝するためにいかなるMSCI のトレードネーム、トレードマーク、又はサービスマークを使用または言及することはできません。いかなる場合においても、いかなる個人または法人は、事前にMSCI の書面による許諾を得ることなくMSCI との関係は一切主張することはできません。

(2) 【投資対象】

外国の株式を実質的な主要投資対象とします。

ファンドは、親投資信託である「外国株式MSCI-KOKUSAI マザーファンド」受益証券を主要投資対象とし

ます。なお、株式に直接投資する場合があります。
デリバティブの利用は、ヘッジ目的に限定します。

投資の対象とする資産の種類(約款第15条)

この信託において投資の対象とする資産の種類は、次に掲げるものとします。

1. 次に掲げる特定資産（「特定資産」とは、投資信託及び投資法人に関する法律第2条第1項で定めるものをいいます。以下同じ。）
 - イ．有価証券
 - ロ．デリバティブ取引（金融商品取引法第2条第20項に規定するものをいい、下記「(5)投資制限 および 」に定めるものに限ります。）に係る権利
 - ハ．約束手形（イに掲げるものに該当するものを除きます。）
 - ニ．金銭債権（イ及びハに掲げるものに該当するものを除きます。）
2. 次に掲げる特定資産以外の資産
 - イ．為替手形

有価証券の指図範囲(約款第16条第1項)

委託者は、信託金を、主として、野村アセットマネジメント株式会社を委託者とし、野村信託銀行株式会社を受託者として締結された親投資信託である外国株式MSCI-KOKUSAI マザーファンド（以下「マザーファンド」といいます。）の受益証券のほか、次の有価証券（金融商品取引法第2条第2項の規定により有価証券とみなされる同項各号に掲げる権利を除きます。）に投資することを指図します。

1. 株券または新株引受権証券
2. 国債証券
3. 地方債証券
4. 特別の法律により法人の発行する債券
5. 社債券（新株引受権証券と社債券とが一体となった新株引受権付社債券（以下「分離型新株引受権付社債券」といいます。）の新株引受権証券を除きます。）
6. 特定目的会社に係る特定社債券（金融商品取引法第2条第1項第4号で定めるものをいいます。）
7. 特別の法律により設立された法人の発行する出資証券（金融商品取引法第2条第1項第6号で定めるものをいいます。）
8. 協同組織金融機関に係る優先出資証券（金融商品取引法第2条第1項第7号で定めるものをいいます。）
9. 特定目的会社に係る優先出資証券または新優先出資引受権を表示する証券（金融商品取引法第2条第1項第8号で定めるものをいいます。）
10. コマーシャル・ペーパー
11. 新株引受権証券（分離型新株引受権付社債券の新株引受権証券を含みます。以下同じ。）および新株予約権証券
12. 外国または外国の者の発行する証券または証書で、前各号の証券または証書の性質を有するもの
13. 投資信託または外国投資信託の受益証券（金融商品取引法第2条第1項第10号で定めるものをいいます。）
14. 投資証券、新投資口予約権証券または外国投資証券（金融商品取引法第2条第1項第11号で定

めるものをいいます。）

15．外国貸付債権信託受益証券（金融商品取引法第2条第1項第18号で定めるものをいいます。）

16．預託証書（金融商品取引法第2条第1項第20号で定めるものをいいます。）

17．外国法人が発行する譲渡性預金証書

18．貸付債権信託受益権であって金融商品取引法第2条第1項第14号で定める受益証券発行信託の受益証券に表示されるべきもの

19．外国の者に対する権利で前号の有価証券に表示されるべき権利の性質を有するもの

20．指定金銭信託の受益証券（金融商品取引法第2条第1項第14号で定める受益証券発行信託の受益証券に限ります。）

21．抵当証券（金融商品取引法第2条第1項第16号で定めるものをいいます。）

なお、第1号の証券または証書、第12号ならびに第16号の証券または証書のうち第1号の証券または証書の性質を有するものを以下「株式」といい、第2号から第6号までの証券および第12号ならびに第16号の証券または証書のうち第2号から第6号までの証券の性質を有するものを以下「公社債」といい、第13号および第14号の証券を以下「投資信託証券」といいます。

金融商品の指図範囲(約款第16条第2項)

委託者は、信託金を、次に掲げる金融商品（金融商品取引法第2条第2項の規定により有価証券とみなされる同項各号に掲げる権利を含みます。）により運用することを指図することができます。

- 1．預金
- 2．指定金銭信託（上記「(2)投資対象 有価証券の指図範囲」に掲げるものを除く。）
- 3．コール・ローン
- 4．手形割引市場において売買される手形
- 5．貸付債権信託受益権であって、金融商品取引法第2条第2項第1号で定めるもの
- 6．外国の者に対する権利で前号の権利の性質を有するもの

その他の投資対象

- 1．先物取引等
- 2．スワップ取引

（3）【運用体制】

ファンドの運用体制は以下の通りです。

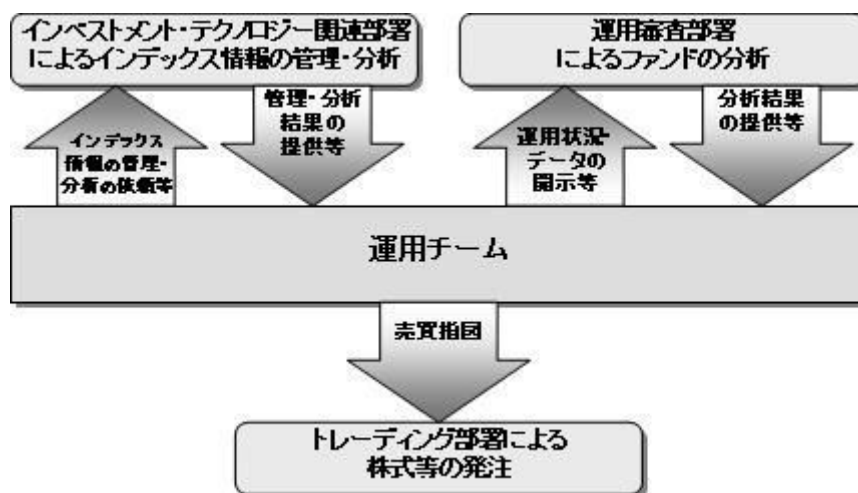

運用体制はマザーファンドを含め記載されております。

当社では、ファンドの運用に関する社内規程として、運用担当者に関する規程並びにスワップ取引、信用リスク管理、資金の借入、外国為替の予約取引等、信用取引等に関して各々、取扱い基準を設けております。

ファンドを含む委託会社における投資信託の内部管理及び意思決定を監督する組織等は以下の通りです。

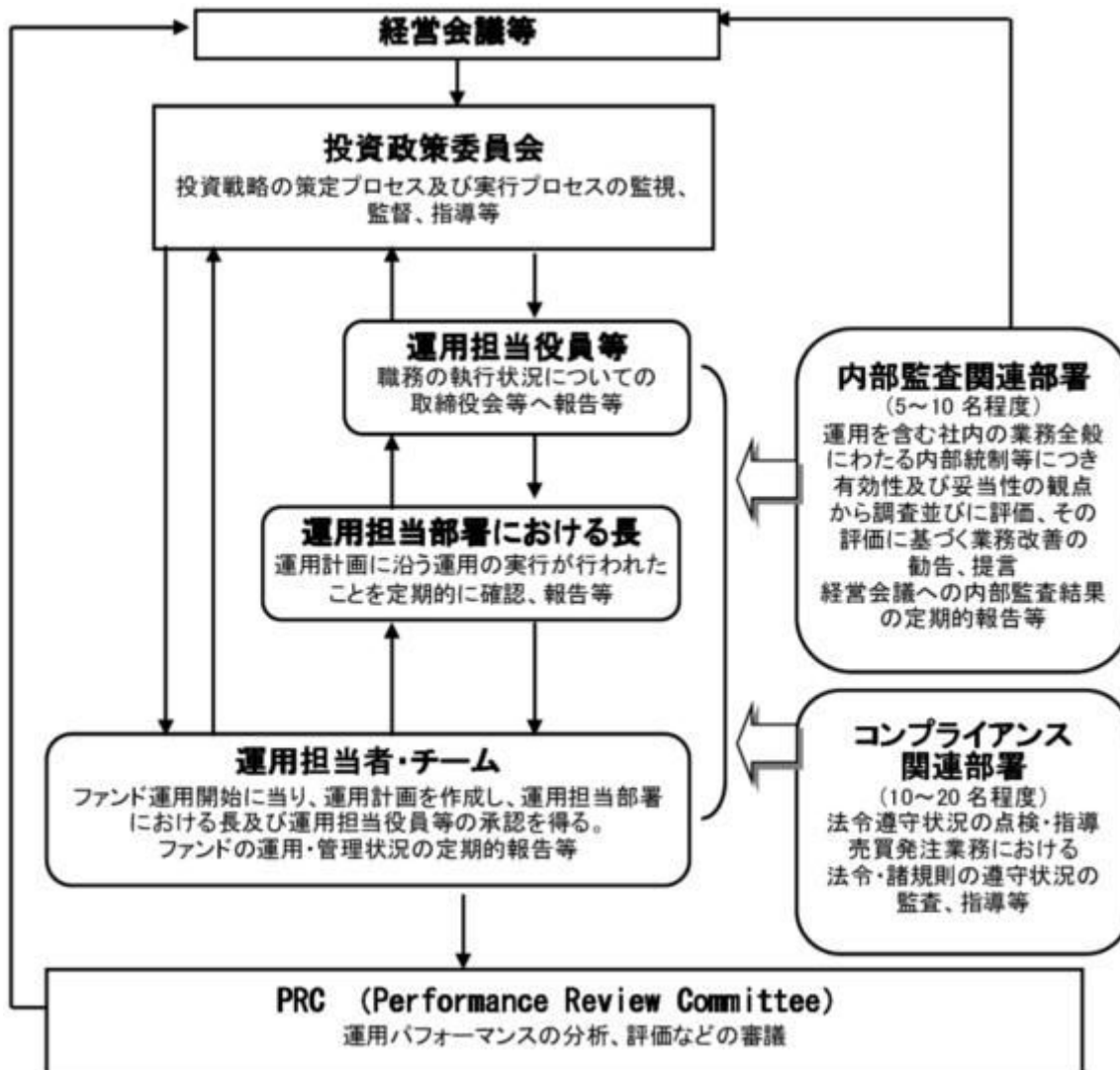

委託会社によるファンドの関係法人（販売会社を除く）に対する管理体制等

当社では、「受託会社」または受託会社の再信託先に対しては、日々の純資産照合、月次の勘定残高照合などを行っています。また、受託業務の内部統制の有効性についての監査人による報告書を、受託会社より受け取っております。

運用の外部委託を行う場合、「運用の外部委託先」に対しては、外部委託先が行った日々の約定について、投資ガイドラインに沿ったものであるかを確認しています。また、コンプライアンスレポートの提出を義務付け、定期的に管理状況に関する報告を受けています。さらに、外部委託先の管理体制、コンプライアンス体制等について調査ならびに評価を行い、定期的に商品に関する委員会に報告しています。

ファンドの運用体制等は今後変更となる場合があります。

（４）【配分方針】

年2回の毎決算時に、原則として以下の方針に基づき配分を行いません。

分配対象額の範囲は、経費控除後の繰越分を含めた配当等収益と売買益（評価益を含みます。）等の全額とします。

収益分配金額は、基準価額水準等を勘案して委託者が決定します。

留保益の運用については、特に制限を設けず、委託者の判断に基づき、元本部分と同一の運用を行いません。

配当等収益とは、配当金、利子、貸付有価証券に係る品貸料およびこれ等に類する収益から支払利息を控除した額で、諸経費、監査費用、当該監査費用に係る消費税等に相当する金額、信託報酬および当該信託報酬に係る消費税等に相当する金額を控除した後その残金を受益者に分配することができます。なお、次期以降の分配金にあてるため、その一部を分配準備積立金として積み立てることができます。

売買益とは、売買損益に評価損益を加減した利益金額で、諸経費、監査費用、当該監査費用に係る消費税等に相当する金額、信託報酬および当該信託報酬に係る消費税等に相当する金額を控除し、繰越欠損金のあるときは、その全額を売買益をもって補てんした後、受益者に分配することができます。なお、次期以降の分配にあてるため、分配準備積立金として積み立てることができます。

毎計算期末において、信託財産につき生じた損失は、次期に繰り越します。

* 委託会社の判断により分配を行わない場合もあります。また、将来の分配金の支払いおよびその金額について示唆、保証するものではありません。

ファンドの決算日

原則として**毎年1月および7月の各20日**（休業日の場合は翌営業日）を決算日とします。

分配金のお支払い

分配金は税引き後無手数料で再投資されます*が、再投資により増加した受益権は、振替口座簿に記載または記録されます。

* なお、お客様と販売会社とのご契約によっては、再投資が行なわれない場合があります。

（５）【投資制限】

株式への投資割合(運用の基本方針 2 運用方法 (3)投資制限)

株式への実質投資割合には制限を設けません。

外貨建資産への投資割合(運用の基本方針 2 運用方法 (3)投資制限)

外貨建資産への実質投資割合には制限を設けません。

新株引受権証券および新株予約権証券への投資割合(運用の基本方針 2 運用方法 (3)投資制限)

新株引受権証券および新株予約権証券への実質投資割合は、取得時において信託財産の純資産総額の20%以内とします。

デリバティブの利用はヘッジ目的に限定します。

一般社団法人投資信託協会規則に定める合理的な方法により算出した額が、信託財産の純資産総額を超えることとなるデリバティブ取引等（同規則に定めるデリバティブ取引等をいいます。）の利用は行ないません。

(運用の基本方針 2 運用方法 (3)投資制限)

先物取引等の運用指図・目的・範囲(約款第22条)

()委託者は、信託財産が運用対象とする有価証券の価格変動リスクを回避するため、わが国の金融

商品取引所における有価証券先物取引(金融商品取引法第28条第8項第3号イに掲げるものをいいます。以下同じ。)、有価証券指数等先物取引(金融商品取引法第28条第8項第3号ロに掲げるものをいいます。以下同じ。)および有価証券オプション取引(金融商品取引法第28条第8項第3号ハに掲げるものをいいます。以下同じ。)ならびに外国の金融商品取引所におけるこれらの取引と類似の取引を次の範囲で行なうことの指図をすることができます。なお、選択権取引はオプション取引に含めるものとします(以下同じ。)

1. 先物取引の売建およびコール・オプションの売付の指図は、建玉の合計額が、ヘッジの対象とする有価証券(以下「ヘッジ対象有価証券」といいます。)の時価総額の範囲内とします。
2. 先物取引の買建およびプット・オプションの売付の指図は、建玉の合計額が、ヘッジ対象有価証券の組入可能額(組入ヘッジ対象有価証券を差し引いた額)に信託財産が限月までに受取る組入公社債、組入外国貸付債権信託受益証券、組入貸付債権信託受益権、組入抵当証券および組入指定金銭信託の受益証券の利払金および償還金を加えた額を限度とし、且つ信託財産が限月までに受取る組入有価証券に係る利払金および償還金等(株式、株価指数に係る先物取引の買建においては、信託財産が未収配当金として計上している額を含むものとし、この額には信託財産が当該限月を超えて受取る配当金も含まれます。)ならびに上記「(2)投資対象 金融商品の指図範囲」第1号から第4号に掲げる金融商品で運用している額の範囲内とします。
3. コール・オプションおよびプット・オプションの買付の指図は、本条で規定する全オプション取引に係る支払いプレミアム額の合計額が取引時点の信託財産の純資産総額の5%を上回らない範囲内とします。

()委託者は、信託財産に属する資産の為替変動リスクを回避するため、わが国の金融商品取引所における通貨に係る先物取引ならびに外国の金融商品取引所における通貨に係る先物取引およびオプション取引を次の範囲で行なうことの指図をすることができます。

1. 先物取引の売建およびコール・オプションの売付の指図は、建玉の合計額が、為替の売予約と合せてヘッジ対象とする外貨建資産(外国通貨表示の有価証券(以下「外貨建有価証券」といいます。))、預金その他の資産をいいます。以下同じ。)の時価総額とマザーファンドの信託財産に属するヘッジ対象とする外貨建資産の時価総額のうち信託財産に属するとみなした額(信託財産に属するマザーファンドの時価総額にマザーファンドの信託財産純資産総額に占めるヘッジ対象とする外貨建資産の時価総額の割合を乗じて得た額をいいます。)との合計額の範囲内とします。
2. 先物取引の買建およびプット・オプションの売付の指図は、建玉の合計額が、為替の買予約と合せて、外貨建有価証券の買付代金等実需の範囲内とします。
3. コール・オプションおよびプット・オプションの買付の指図は、支払いプレミアム額の合計額が取引時点の保有外貨建資産の時価総額の5%を上回らない範囲内とし、且つ本条で規定する全オプション取引に係る支払いプレミアム額の合計額が取引時点の信託財産の純資産総額の5%を上回らない範囲内とします。

()委託者は、信託財産に属する資産の価格変動リスクを回避するため、わが国の金融商品取引所における金利に係る先物取引およびオプション取引ならびに外国の金融商品取引所におけるこれらの取引と類似の取引を次の範囲で行なうことの指図をすることができます。

1. 先物取引の売建およびコール・オプションの売付の指図は、建玉の合計額が、ヘッジ対象とする金利商品(信託財産が1年以内に受け取る組入有価証券の利払金および償還金等なら

びに上記「(2)投資対象 金融商品の指図範囲」第1号から第4号に掲げる金融商品で運用されているものをいい、以下「ヘッジ対象金利商品」といいます。)の時価総額の範囲内とします。

2. 先物取引の買建およびプット・オプションの売付の指図は、建玉の合計額が、信託財産が限月までに受取る組入有価証券に係る利払金および償還金等ならびに上記「(2)投資対象 金融商品の指図範囲」第1号から第4号に掲げる金融商品で運用している額(以下本号において「金融商品運用額等」といいます。)の範囲内とします。ただし、ヘッジ対象金利商品が外貨建で、信託財産の外貨建資産組入可能額(約款上の組入可能額から保有外貨建資産の時価総額を差引いた額。以下同じ。)に信託財産が限月までに受取る外貨建組入公社債および組入外国貸付債権信託受益証券ならびに外貨建組入貸付債権信託受益権の利払金および償還金を加えた額が当該金融商品運用額等の額より少ない場合には外貨建資産組入可能額に信託財産が限月までに受取る外貨建組入有価証券に係る利払金および償還金等を加えた額を限度とします。

3. コール・オプションおよびプット・オプションの買付の指図は、支払いプレミアム額の合計額が取引時点のヘッジ対象金利商品の時価総額の5%を上回らない範囲内とし、且つ本条で規定する全オプション取引に係る支払いプレミアム額の合計額が取引時点の信託財産の純資産総額の5%を上回らない範囲内とします。

スワップ取引の運用指図・目的・範囲(約款第23条)

- () 委託者は、信託財産に属する資産の効率的な運用ならびに価格変動リスクおよび為替変動リスクを回避するため、異なった通貨、異なった受取り金利または異なった受取り金利とその元本を一定の条件のもとに交換する取引(以下「スワップ取引」といいます。)を行なうことの指図をすることができます。
- () スワップ取引の指図にあたっては、当該取引の契約期限が、原則として信託期間を超えないものとします。ただし、当該取引が当該信託期間内で全部解約が可能なものについてはこの限りではありません。
- () スワップ取引の指図にあたっては、当該信託財産にかかるスワップ取引の想定元本の総額とマザーファンドの信託財産にかかるスワップ取引の想定元本の総額のうち信託財産に属するとみなした額との合計額(以下「スワップ取引の想定元本の合計額」といいます。以下本項において同じ。)が、信託財産の純資産総額を超えないものとします。なお、信託財産の一部解約等の事由により、上記純資産総額が減少して、スワップ取引の想定元本の合計額が信託財産の純資産総額を超えることとなった場合には、委託者は速やかに、その超える額に相当するスワップ取引の一部の解約を指図するものとします。
- () 上記()においてマザーファンドの信託財産にかかるスワップ取引の想定元本の総額のうち信託財産に属するとみなした額とは、マザーファンドの信託財産にかかるスワップ取引の想定元本の総額にマザーファンドの信託財産の純資産総額に占める信託財産に属するマザーファンドの時価総額の割合を乗じて得た額をいいます。
- () スワップ取引の評価は、当該取引契約の相手方が市場実勢金利等をもとに算出した価額で評価するものとします。
- () 委託者は、スワップ取引を行なうにあたり担保の提供あるいは受入れが必要と認めるときは、担保の提供あるいは受入れの指図を行なうものとします。

同一銘柄の株式への投資割合(運用の基本方針 2 運用方法 (3)投資制限)

同一銘柄の株式への実質投資割合には制限を設けません。

同一銘柄の新株引受権証券および新株予約権証券への投資割合(運用の基本方針 2 運用方法 (3)投資制限)

同一銘柄の新株引受権証券および新株予約権証券への実質投資割合は、信託財産の純資産総額の10%以内とします。

同一銘柄の転換社債等への投資割合(運用の基本方針 2 運用方法 (3)投資制限)

同一銘柄の転換社債ならびに転換社債型新株予約権付社債 への実質投資割合は、信託財産の純資産総額の10%以内とします。

転換社債型新株予約権付社債とは、新株予約権付社債のうち会社法第236 条第1項第3号の財産が当該新株予約権付社債についての社債であって当該社債と当該新株予約権がそれぞれ単独で存在し得ないことをあらかじめ明確にしているもの(会社法施行前の旧商法第341条ノ3第1項第7号および第8号の定めがある新株予約権付社債を含みます。)をいいます。

投資信託証券への投資割合(運用の基本方針 2 運用方法 (3)投資制限)

投資信託証券(マザーファンド受益証券を除きます。)への実質投資割合は、信託財産の純資産総額の5%以内とします。

投資する株式等の範囲(約款第19条)

()委託者が投資することを指図する株式、新株引受権証券および新株予約権証券は、運用の基本方針の範囲内(新株引受権証券および新株予約権証券については、運用の基本方針に特別の規定がない場合、株式の範囲と同じものとする。)で、金融商品取引所に上場されている株式の発行会社の発行するものおよび金融商品取引所に準ずる市場において取引されている株式の発行会社の発行するものとします。ただし、株主割当または社債権者割当により取得する株式、新株引受権証券および新株予約権証券については、この限りではありません。

()上記()の規定にかかわらず、上場予定または登録予定の株式、新株引受権証券および新株予約権証券で目論見書等において上場または登録されることが確認できるものについては委託者が投資することを指図することができるものとします。

信用取引の指図範囲(約款第21条)

委託者は、信託財産の効率的な運用に資するため、信用取引により株券を売り付けることの指図をすることができます。なお、当該売り付けの決済については、株券の引き渡しまたは買い戻しにより行なうことの指図をすることができるものとします。

信用取引の指図は、次の各号に掲げる有価証券の発行会社の発行する株券について行なうことができるものとし、かつ次の各号に掲げる株券数の合計数を超えないものとします。

1. 信託財産に属する株券および新株引受権証券の権利行使により取得する株券
2. 株式分割により取得する株券
3. 有償増資により取得する株券
4. 売り出しにより取得する株券
5. 信託財産に属する転換社債の転換請求および新株予約権(転換社債型新株予約権付社債の新株予約権に限ります。)の行使により取得可能な株券
6. 信託財産に属する新株引受権証券および新株引受権付社債券の新株引受権の行使、または信託財産に属する新株予約権証券および新株予約権付社債券の新株予約権(前号のものを除きます。)の行使により取得可能な株券

有価証券の貸付の指図および範囲(約款第25条)

()委託者は、信託財産の効率的な運用に資するため、信託財産に属する株式および公社債を次の各号の範囲内で貸付の指図をすることができます。

1. 株式の貸付は、貸付時点において、貸付株式の時価合計額が、信託財産で保有する株式の時価合計額の50%を超えないものとします。
 2. 公社債の貸付は、貸付時点において、貸付公社債の額面金額の合計額が、信託財産で保有する公社債の額面金額の合計額の50%を超えないものとします。
- () 上記()に定める限度額を超えることとなった場合には、委託者は速やかに、その超える額に相当する契約の一部の解約を指図するものとします。
- () 委託者は、有価証券の貸付にあたって必要と認めるときは、担保の受入れの指図を行なうものとします。

特別の場合の外貨建有価証券への投資制限(約款第26条)

外貨建有価証券への投資については、わが国の国際収支上の理由等により特に必要と認められる場合には、制約されることがあります。

外国為替予約の指図(約款第27条)

委託者は、信託財産に属する外貨建資産とマザーファンドの信託財産に属する外貨建資産のうち信託財産に属するとみなした額(信託財産に属するマザーファンドの時価総額にマザーファンドの信託財産純資産総額に占める外貨建資産の時価総額の割合を乗じて得た額をいいます。)との合計額について、当該外貨建資産の為替ヘッジのため、外国為替の売買の予約を指図することができます。

資金の借入れ(約款第34条)

- () 委託者は、信託財産の効率的な運用ならびに運用の安定性をはかるため、一部解約に伴う支払資金の手当て(一部解約に伴う支払資金の手当てのために借入れた資金の返済を含みます。)を目的として、または再投資にかかる収益分配金の支払資金の手当てを目的として、資金借入れ(コール市場を通じる場合を含みます。)の指図をすることができます。なお、当該借入金をもって有価証券等の運用は行なわないものとします。
- () 一部解約に伴う支払資金の手当てにかかる借入期間は、受益者への解約代金支払開始日から信託財産で保有する有価証券等の売却代金の受渡日までの間または受益者への解約代金支払開始日から信託財産で保有する有価証券等の解約代金入金日までの間もしくは受益者への解約代金支払開始日から信託財産で保有する有価証券等の償還金の入金日までの期間が5営業日以内である場合の当該期間とし、資金借入額は当該有価証券等の売却代金、有価証券等の解約代金および有価証券等の償還金の合計額を限度とします。ただし、資金の借入額は、借入れ指図を行なう日における信託財産の純資産総額の10%を超えないこととします。
- () 収益分配金の再投資にかかる借入期間は信託財産から収益分配金が支弁される日からその翌営業日までとし、資金借入額は収益分配金の再投資額を限度とします。
- () 借入金の利息は信託財産中より支弁します。

前各号の規定にかかわらず、一般社団法人投資信託協会規則に定める一の者に対する株式等エクスポージャー、債券等エクスポージャーおよびデリバティブ等エクスポージャーの信託財産の純資産総額に対する比率は、原則としてそれぞれ10%、合計で20%以内とすることとし、当該比率を超えることとなった場合には、同規則に従い当該比率以内となるよう調整を行なうこととします。(運用の基本方針 2 運用方法 (3)投資制限)

同一の法人の発行する株式への投資制限(投資信託及び投資法人に関する法律第9条)

同一の法人の発行する株式について、次の()の数が()の数を超えることとなる場合には、当該株式を信託財産で取得することを受託会社に指図しないものとします。

- () 委託者が運用の指図を行なうすべてのファンドで保有する当該株式に係る議決権の総数
- () 当該株式に係る議決権の総数に100分の50の率を乗じて得た数

(参考)マザーファンドの概要

（外国株式MSCI-KOKUSAIマザーファンド）

運 用 の 基 本 方 針

約款第13条に基づき委託者の定める方針は、次のものとします。

1．基本方針

この投資信託は、MSCI-KOKUSAI指数（円ベース・為替ヘッジなし）の中長期的な動きを概ね捉える投資成果を目指して運用を行いません。

2．運用方法

(1) 投資対象

外国の株式を主要投資対象とします。

(2) 投資態度

主として外国の株式に投資することにより、MSCI-KOKUSAI指数（円ベース・為替ヘッジなし）の中長期的な動きを概ね捉える投資成果を目指します。

外貨建資産については、原則として為替ヘッジを行いません。

資金動向、市況動向等によっては上記のような運用ができない場合があります。

(3) 投資制限

株式への投資割合には制限を設けません。

外貨建資産への投資割合には制限を設けません。

新株引受権証券および新株予約権証券への投資割合は、取得時において信託財産の純資産総額の20%以内とします。

有価証券先物取引等は約款第17条の範囲で行いません。

スワップ取引は約款第18条の範囲で行いません。

投資信託証券への投資割合は、信託財産の純資産総額の5%以内とします。

同一銘柄の株式への投資割合には制限を設けません。

同一銘柄の新株引受権証券および新株予約権証券への投資割合は、信託財産の純資産総額の10%以内とします。

同一銘柄の転換社債ならびに転換社債型新株予約権付社債への投資割合は、信託財産の純資産総額の10%以内とします。

一般社団法人投資信託協会規則に定める合理的な方法により算出した額が、信託財産の純資産総額を超えることとなるデリバティブ取引等（同規則に定めるデリバティブ取引等をいいます。）の利用は行いません。

前各号の規定にかかわらず、一般社団法人投資信託協会規則に定める一の者に対する株式等エクスポージャー、債券等エクスポージャーおよびデリバティブ等エクスポージャーの信託財産の純資産総額に対する比率は、原則としてそれぞれ10%、合計で20%以内とすることとし、当該比率を超えることとなった場合には、同規則に従い当該比率以内となるよう調整を行なうこととします。

3【投資リスク】

基準価額の変動要因

ファンドの基準価額は、投資を行なっている有価証券等の値動きによる影響を受けますが、これらの運用による損益はすべて投資者の皆様に帰属します。

したがって、ファンドにおいて、投資者の皆様の投資元金は保証されているものではなく、基準価額の下落により、損失を被り、投資元金が割り込むことがあります。なお、投資信託は預貯金と異なります。

[株価変動リスク]

ファンドは実質的に株式に投資を行ないますので、株価変動の影響を受けます。

[為替変動リスク]

ファンドは、実質組入外貨建資産について、原則として為替ヘッジを行ないませんので、為替変動の影響を受けます。

基準価額の変動要因は上記に限定されるものではありません。

その他の留意点

ファンドのお取引に関しては、金融商品取引法第37条の6の規定（いわゆるクーリング・オフ）の適用はありません。

資金動向、市況動向等によっては、また、不慮の出来事等が起きた場合には、投資方針に沿った運用ができない場合があります。

ファンドが実質的に組み入れる有価証券の発行体において、利払いや償還金の支払いが滞る可能性があります。

有価証券への投資等ファンドにかかる取引にあたっては、取引の相手方の倒産等により契約が不履行になる可能性があります。

ファンドの基準価額と対象インデックスは、費用等の要因により、完全に一致するものではありません。また、ファンドの投資成果が対象インデックスとの連動または上回ることを保証するものではありません。

投資対象とするマザーファンドにおいて、他のベビーファンドの資金変動等に伴う売買等が生じた場合などには、ファンドの基準価額に影響を及ぼす場合があります。

ファンドは、計算期間中に発生した運用収益（経費控除後の配当等収益および評価益を含む売買益）を超えて分配を行なう場合があります。したがって、ファンドの分配金の水準は必ずしも計算期間におけるファンドの収益率を示唆するものではありません。

投資者の個別元本（追加型投資信託を保有する投資者毎の取得元本）の状況によっては、分配金額の一部または全部が、実質的に元本の一部払戻しに相当する場合があります。

分配金は、預貯金の利息とは異なりファンドの純資産から支払われますので、分配金支払い後の純資産はその相当額が減少することとなり、基準価額が下落する要因となります。計算期間中に運用収益があった場合においても、当該運用収益を超えて分配を行なった場合、当期決算日の基準価額は前期決算日の基準価額と比べて下落することになります。

委託会社におけるリスクマネジメント体制

リスク管理関連の委員会

パフォーマンスの考査

投資信託の信託財産についてパフォーマンスに基づいた定期的な考査（分析、評価）の結果の報告、

審議を行いません。

運用リスクの管理

投資信託の信託財産の運用リスクを把握、管理し、その結果に基づき運用部門その他関連部署への是正勧告を行なうことにより、適切な管理を行いません。

リスク管理体制図

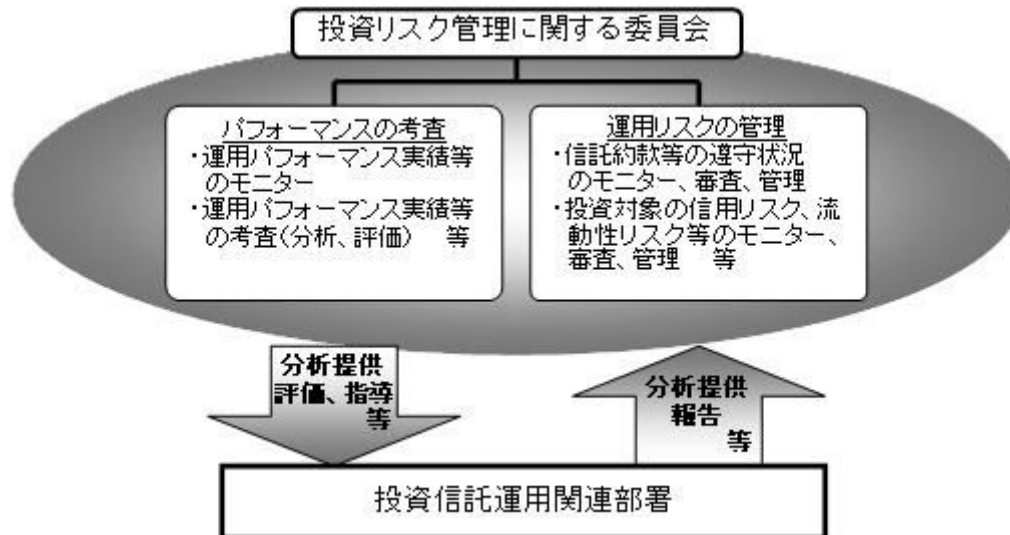

投資リスクに関する管理体制等は今後変更となる場合があります。

リスクの定量的比較

(2010年9月末～2015年8月末:月次)

〈ファンドの年間騰落率および分配金再投資基準価額の推移〉 〈ファンドと代表的な資産クラスとの騰落率の比較〉

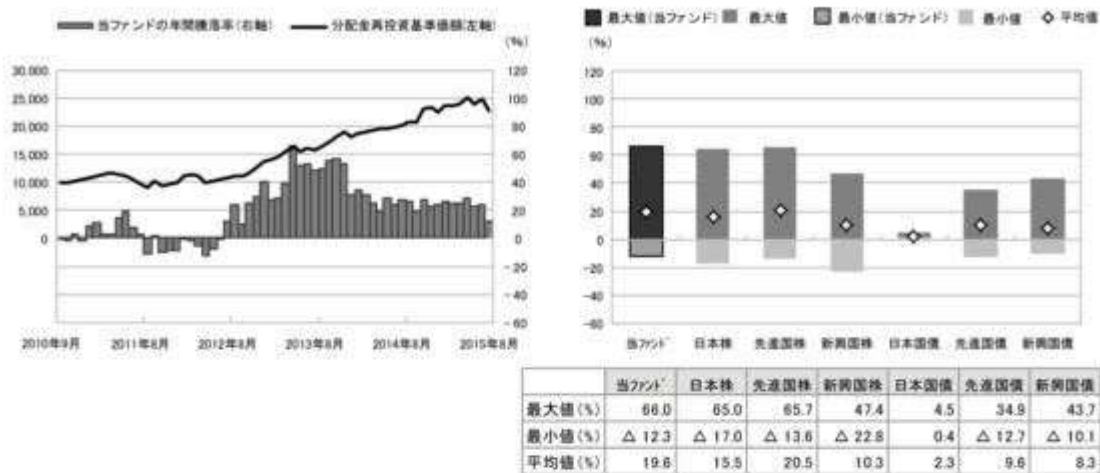

- 分配金再投資基準価額は、税引前の分配金を再投資したものとみなして計算したものです。2010年9月末を10,000として指数化しております。
- 年間騰落率は、2010年9月から2015年8月の5年間の各月末における1年間の騰落率を表示したものです。

- 全ての資産クラスが当ファンドの投資対象とは限りません。
- 2010年9月から2015年8月の5年間の各月末における1年間の騰落率の最大値・最小値・平均値を表示したものです。
- 決算日に対応した数値とは異なります。
- 当ファンドは分配金再投資基準価額の騰落率です。

※分配金再投資基準価額は、税引前の分配金を再投資したものとみなして計算しており、実際の基準価額と異なる場合があります。

＜代表的な資産クラスの指数＞

- 日本株: 東証株価指数(TOPIX)(配当込み)
- 先進国株: MSCI-KOKUSAI指数(配当込み、円ベース)
- 新興国株: MSCIエマージング・マーケット・インデックス(配当込み、円ベース)
- 日本国債: NOMURA-BPI国債
- 先進国債: シティ世界国債インデックス(除く日本、ヘッジなし・円ベース)
- 新興国債: JPモルガン・ガバメント・ボンド・インデックス・エマージング・マーケット・グローバル・ディバースファイド(円ベース)

■代表的な資産クラスの指数の著作権等について■

- 東証株価指数(TOPIX)(配当込み)・・・東証株価指数(TOPIX)(配当込み)は、株式会社東京証券取引所(株東京証券取引所)の知的財産であり、指数の算出、指数値の公表、利用など同指数に関するすべての権利は、株東京証券取引所が有しています。なお、本商品は、株東京証券取引所により提供、保証又は販売されるものではなく、株東京証券取引所は、ファンドの発行又は売買に起因するいかなる損害に対しても、責任を有しません。
- MSCI-KOKUSAI指数(配当込み、円ベース)、MSCIエマージング・マーケット・インデックス(配当込み、円ベース)・・・MSCI-KOKUSAI指数(配当込み、円ベース)、MSCIエマージング・マーケット・インデックス(配当込み、円ベース)は、MSCIが開発した指数です。同指数に対する著作権、知的所有権その他一切の権利はMSCIに帰属します。またMSCIは、同指数の内容を変更する権利および公表を停止する権利を有しています。
- NOMURA-BPI国債・・・NOMURA-BPI国債の知的財産権は、野村證券株式会社に帰属します。なお、野村證券株式会社に帰属します。なお、野村證券株式会社の事業活動、サービスに関し一切責任を負いません。
- シティ世界国債インデックス(除く日本、ヘッジなし・円ベース)・・・「シティ世界国債インデックス(除く日本、ヘッジなし・円ベース)」は、Citigroup Index LLCが開発した日本を除く世界主要国の国債の総合投資収益を各市場の時価総額で加重平均した債券インデックスで、Citigroup Index LLCの知的財産であり、指数に関するすべての権利は、Citigroup Index LLCが有しています。
- JPモルガン・ガバメント・ボンド・インデックス・エマージング・マーケット・グローバル・ディバースファイド(円ベース)・・・「JPモルガン・ガバメント・ボンド・インデックス・エマージング・マーケット・グローバル・ディバースファイド(円ベース)」(ここでは「指数」とよびます)についてここに提供された情報は、指数のレベルも含め、但しそれに限定することなく、情報としてのみ使用されるものであり、金融商品の売買を勧誘、何らかの売買の公式なコンファメーション、或いは指数に関連する何らかの商品の価値や値段を決めるものでもありません。また、投資戦略や税金における会計アドバイスも法的に推奨するものでもありません。ここに含まれる市場価格、データ、その他の情報は確かなものと考えられますが、JPMorgan Chase & Co. 及びその子会社(以下、JPM)がその完全性や正確性を保証するものではありません。含まれる情報は通知なしに変更されることがあります。過去のパフォーマンスは将来のリターンを予測するものではありません。本資料に含まれる発行体の金融商品について、JPMやその従業員がロング・ショート両方を含めてポジションを持ったり、売買を行ったり、またはマーケットメイクを行ったりすることがあり、また、発行体の引受人、プレースメント・エージェンシー、アドバイザー、または貸主になっている可能性もあります。米国のJP Morgan Securities LLC(ここでは「JPMSLLC」と呼びます)(「指数スポンサー」)は、指数に関する証券、金融商品または取引(ここでは「プロダクト」と呼びます)についての援助、保障または販売促進を行いません。証券或いは金融商品全般、或いは特にプロダクトへの投資の推奨について、また金融市場における投資機会を指数に関連させる或いはそれを目的とする推奨の可否について、指数スポンサーは一切の表明または保証、或いは伝達または示唆を行なうものではありません。指数スポンサーはプロダクトについての管理、マーケティング、トレーディングに関する義務または法的責任を負いません。指数は信用できると考えられる情報によって算出されていますが、その完全性や正確性、また指数に付随する情報について保証するものではありません。指数は指数スポンサーが保有する財産であり、その財産権はすべて指数スポンサーに帰属します。JPMSLLCはNASDAQ, NYSE, SIPCの会員です。JPMorganはJP Morgan Chase Bank, NA, JPMS, JP Morgan Securities PLC、またはその関係会社が投資銀行業務を行う際に使用する名称です。

(出所:株式会社野村総合研究所、Citigroup Index LLC 他)

4【手数料等及び税金】

(1)【申込手数料】

申込手数料はありません。

(2) 【換金（解約）手数料】

換金手数料はありません。

(3) 【信託報酬等】

信託報酬の総額は、ファンドの計算期間を通じて毎日、信託財産の純資産総額に年10,000分の41.04(税抜年10,000分の38)の率を乗じて得た額とし、その配分については次の通り(税抜)とします。

< 委託会社 >	< 販売会社 >	< 受託会社 >
年10,000分の30	年10,000分の5	年10,000分の3

上記の信託報酬の総額は、毎計算期末または信託終了のとき信託財産中から支払われます。

支払先の役務の内容

< 委託会社 >	< 販売会社 >	< 受託会社 >
ファンドの運用とそれに伴う調査、受託会社への指図、法定書面等の作成、基準価額の算出等	購入後の情報提供、運用報告書等各種書類の送付、口座内でのファンドの管理および事務手続き等	ファンドの財産の保管・管理、委託会社からの指図の実行等

(4) 【その他の手数料等】

ファンドにおいて一部解約に伴う支払資金の手当て等を目的として資金借入れの指図を行なった場合、当該借入金の利息はファンドから支払われます。

ファンドに関する租税、信託事務の処理に要する諸費用および受託者の立替えた立替金の利息は、受益者の負担とし、ファンドから支払われます。

ファンドに関する組入有価証券の売買の際に発生する売買委託手数料、売買委託手数料に係る消費税等に相当する金額、先物取引・オプション取引等に要する費用、外貨建資産の保管等に要する費用はファンドから支払われます。

監査法人等に支払うファンドの監査に係る費用および当該監査費用に係る消費税等に相当する金額は、信託報酬支払いのときにファンドから支払われます。

ファンドにおいて一部解約の実行に伴い、信託財産留保額 をご負担いただきます。信託財産留保額は、基準価額に0.2%の率を乗じて得た額を1口あたりに換算して、換金する口数に応じてご負担いただきます。

「信託財産留保額」とは、償還時まで投資を続ける投資家との公平性の確保やファンド残高の安定的な推移を図るため、クローズド期間の有無に関係なく、信託期間満了前の解約に対し解約者から徴収する一定の金額をいい、信託財産に繰り入れられます。

* これらの費用等の中には、運用状況等により変動するものがあり、事前に料率、上限額等を表示することができないものがあります。

(5) 【課税上の取扱い】

課税上は、株式投資信託として取扱われます。

個人、法人別の課税について

個人の投資家に対する課税

< 収益分配金に対する課税 >

分配金のうち課税扱いとなる普通分配金については、20.315% (国税(所得税及び復興特別所得税) 15.315%および地方税5%)の税率による源泉徴収が行なわれます。なお、確定申告により、申告分離課税もしくは総合課税のいずれかを選択することもできます。

なお、配当控除は適用されません。

< 換金（解約）時および償還時の差益（譲渡益）に対する課税 >

換金(解約)時および償還時の差益(譲渡益)については、申告分離課税により20.315% (国税15.315%および地方税5%)の税率が適用され、源泉徴収口座を選択した場合は20.315%の税率により源泉徴収が行なわれます。

[譲渡損失と収益分配金との間の損益通算について]

換金（解約）時および償還時の差損（譲渡損失）については、確定申告等により上場株式等の配当所得（申告分離課税を選択した収益分配金・配当金に限ります。）との通算が可能です。

平成28年1月1日以降の損益通算について

以下の所得間で損益通算が可能です。上場株式等の配当所得については申告分離課税を選択したものに限りま

《利子所得》	《上場株式等に係る譲渡所得等》 ^(注2)	《配当所得》
<ul style="list-style-type: none"> ・ 特定公社債^(注1)の利子 ・ 公募公社債投資信託の収益分配金 	特定公社債、公募公社債投資信託、上場株式、公募株式投資信託の <ul style="list-style-type: none"> ・ 譲渡益 ・ 譲渡損 	<ul style="list-style-type: none"> ・ 上場株式の配当 ・ 公募株式投資信託の収益分配金

(注1) 「特定公社債」とは、国債、地方債、外国国債、公募公社債、上場公社債、平成27年12月31日以前に発行された公社債（同族会社が発行した社債を除きます。）などの一定の公社債をいいます。

(注2) 株式等に係る譲渡所得等について、上場株式等に係る譲渡所得等とそれ以外の株式等に係る譲渡所得等に区分し、別々の分離課税制度とすることとされ、原則として、これら相互の通算等ができないこととされました。

法人の投資家に対する課税

分配金のうち課税扱いとなる普通分配金ならびに換金(解約)時および償還時の個別元本超過額については、15.315% (国税15.315%)の税率で源泉徴収が行なわれます。なお、地方税の源泉徴収はありません。

源泉税は所有期間に応じて法人税額から控除

税金の取扱いの詳細については税務専門家等にご確認されることをお勧めします。

換金（解約）時および償還時の課税について

[個人の投資家の場合]

換金（解約）時および償還時の差益 については、譲渡所得とみなして課税が行われます。

換金（解約）時および償還時の価額から取得費（申込手数料（税込）を含む）を控除した利益を譲渡益として課税対象となります。

[法人の投資家の場合]

換金（解約）時および償還時の個別元本超過額が源泉徴収の対象（配当所得）となります。

なお、買取りによるご換金について、詳しくは販売会社にお問い合わせください。

個別元本について

追加型投資信託を保有する受益者毎の取得元本をいいます。

受益者が同一ファンドの受益権を複数回取得した場合や受益者が元本払戻金（特別分配金）を受け取った場合などには、当該受益者の個別元本が変わりますので、詳しくは販売会社へお問い合わせください。

分配金の課税について

分配金には、課税扱いとなる「普通分配金」と、非課税扱いとなる「元本払戻金（特別分配金）」（受益者毎の元本の一部払戻しに相当する部分）があります。

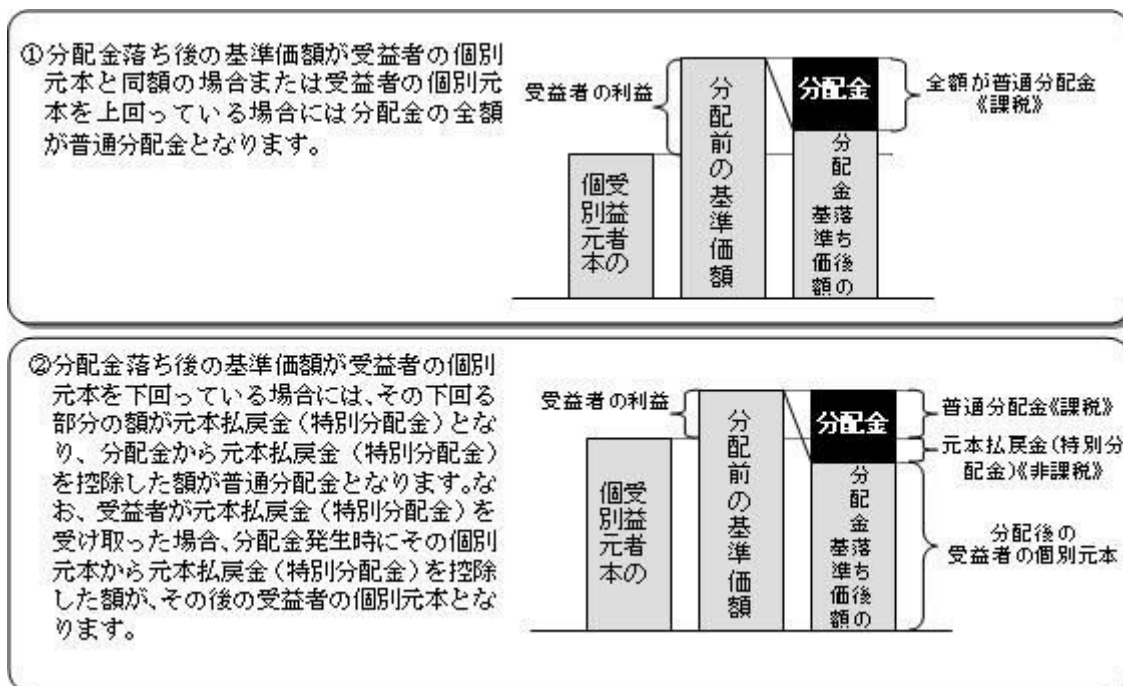

上図はあくまでもイメージ図であり、個別元本や基準価額、分配金の各水準等を示唆するものではありません。

税法が改正された場合等は、上記「(5)課税上の取扱い」の内容（平成27年8月末現在）が変更になる場合があります。

5【運用状況】

以下は平成27年 8月31日現在の運用状況であります。

また、投資比率とはファンドの純資産総額に対する当該資産の時価比率をいいます。

(1)【投資状況】

野村外国株インデックス（野村投資一任口座向け）

資産の種類	国/地域	時価合計（円）	投資比率（％）
親投資信託受益証券	日本	27,017,151,859	99.99

現金・預金・その他資産（負債控除後）		2,691,979	0.00
合計（純資産総額）		27,019,843,838	100.00

（参考）外国株式MSCI - KOKUSAIマザーファンド

資産の種類	国/地域	時価合計（円）	投資比率（%）
株式	アメリカ	193,104,943,957	60.59
	カナダ	11,534,615,157	3.61
	ドイツ	11,802,310,296	3.70
	イタリア	3,319,869,171	1.04
	フランス	12,587,507,279	3.94
	オランダ	3,766,076,912	1.18
	スペイン	4,736,458,213	1.48
	ベルギー	1,718,866,866	0.53
	オーストリア	229,859,899	0.07
	ルクセンブルグ	34,824,285	0.01
	フィンランド	1,109,139,214	0.34
	アイルランド	517,330,393	0.16
	ポルトガル	196,670,988	0.06
	イギリス	26,121,164,666	8.19
	スイス	12,704,107,529	3.98
	スウェーデン	3,922,428,615	1.23
	ノルウェー	771,595,821	0.24
	デンマーク	2,333,236,881	0.73
	オーストラリア	7,838,232,516	2.45
	ニュージーランド	185,991,186	0.05
香港	3,752,679,920	1.17	
シンガポール	1,520,846,794	0.47	
イスラエル	874,281,813	0.27	
小計		304,683,038,371	95.60
投資信託受益証券	アメリカ	34,541,147	0.01
投資証券	アメリカ	5,658,461,698	1.77
	カナダ	52,517,614	0.01
	フランス	454,215,764	0.14
	イギリス	468,104,125	0.14
	オーストラリア	747,633,890	0.23
	香港	130,437,600	0.04
	シンガポール	121,249,042	0.03
小計		7,632,619,733	2.39
現金・預金・その他資産（負債控除後）		6,324,283,439	1.98
合計（純資産総額）		318,674,482,690	100.00

その他の資産の投資状況

その他の資産として、下記の通り先物取引を利用しています。
評価にあたっては知りうる直近の日の主たる取引所の発表する清算値段又は最終相場で評価しております。

資産の種類	建別	国/地域	時価合計(円)	投資比率(%)
株価指数先物取引	買建	アメリカ	4,171,339,749	1.30
	買建	カナダ	239,218,420	0.07
	買建	ドイツ	852,128,806	0.26
	買建	イギリス	557,679,810	0.17
	買建	スイス	265,964,160	0.08

(2)【投資資産】

【投資有価証券の主要銘柄】

野村外国株インデックス（野村投資一任口座向け）

順位	国/地域	種類	銘柄名	数量	簿価単価(円)	簿価金額(円)	評価単価(円)	評価金額(円)	投資比率(%)
1	日本	親投資信託受益証券	外国株式MSCI-KOKUSA Iマザーファンド	12,644,335,592	2.3460	29,663,715,382	2.1367	27,017,151,859	99.99

種類別及び業種別投資比率

種類	投資比率(%)
親投資信託受益証券	99.99
合計	99.99

(参考) 外国株式MSCI-KOKUSA Iマザーファンド

順位	国/地域	種類	銘柄名	業種	数量	簿価単価(円)	簿価金額(円)	評価単価(円)	評価金額(円)	投資比率(%)
1	アメリカ	株式	APPLE INC	コンピュータ・周辺機器	512,300	15,313.51	7,845,114,554	13,728.48	7,033,101,431	2.20
2	アメリカ	株式	MICROSOFT CORP	ソフトウェア	685,200	4,973.22	3,407,655,277	5,323.43	3,647,619,306	1.14
3	アメリカ	株式	EXXON MOBIL CORP	石油・ガス・消耗燃料	369,400	10,368.59	3,830,159,945	9,096.98	3,360,425,372	1.05
4	アメリカ	株式	JOHNSON & JOHNSON	医薬品	244,900	12,296.69	3,011,460,442	11,532.70	2,824,358,377	0.88
5	アメリカ	株式	WELLS FARGO CO	銀行	430,200	6,640.66	2,856,813,652	6,487.97	2,791,127,791	0.87
6	アメリカ	株式	GENERAL ELEC CO	コングロマリット	884,500	3,047.67	2,695,670,307	3,048.88	2,696,742,144	0.84
7	アメリカ	株式	JPMORGAN CHASE & CO	銀行	328,400	7,404.89	2,431,768,286	7,771.27	2,552,086,185	0.80
8	スイス	株式	NESTLE SA-REG	食品	284,100	9,357.70	2,658,523,415	8,951.83	2,543,216,039	0.79
9	スイス	株式	NOVARTIS-REG	医薬品	202,200	12,335.60	2,494,258,724	11,893.69	2,404,904,522	0.75

10	アメリカ	株式	AT & T INC	各種電気通信サービス	541,174	3,978.61	2,153,124,601	4,034.08	2,183,140,401	0.68
11	アメリカ	株式	AMAZON.COM INC	インターネット販売・カタログ販売	34,680	45,561.25	1,580,064,372	62,772.45	2,176,948,628	0.68
12	アメリカ	株式	PFIZER INC	医薬品	538,500	4,236.45	2,281,329,833	3,957.73	2,131,242,344	0.66
13	アメリカ	株式	GOOGLE INC-CL C	インターネットソフトウェア・サービス	27,010	66,513.27	1,796,523,649	76,389.44	2,063,279,001	0.64
14	スイス	株式	ROCHE HOLDINGS (GENUSSCHEINE)	医薬品	61,910	33,455.38	2,071,222,858	33,231.63	2,057,370,337	0.64
15	アメリカ	株式	PROCTER & GAMBLE CO	家庭用品	237,900	10,015.64	2,382,723,048	8,629.22	2,052,893,294	0.64
16	アメリカ	株式	VERIZON COMMUNICATIONS	各種電気通信サービス	366,200	5,947.66	2,178,036,173	5,582.76	2,044,407,664	0.64
17	アメリカ	株式	GOOGLE INC-CL A	インターネットソフトウェア・サービス	25,290	67,949.62	1,718,446,115	79,941.23	2,021,713,813	0.63
18	アメリカ	株式	FACEBOOK INC-A	インターネットソフトウェア・サービス	176,800	10,090.65	1,784,028,440	11,028.59	1,949,855,030	0.61
19	アメリカ	株式	BANK OF AMERICA CORP	銀行	927,200	1,885.02	1,747,797,705	1,982.50	1,838,178,451	0.57
20	アメリカ	株式	DISNEY (WALT) CO	メディア	141,900	12,882.64	1,828,047,439	12,418.52	1,762,188,896	0.55
21	アメリカ	株式	COCA COLA CO	飲料	365,600	4,909.19	1,794,800,811	4,780.55	1,747,769,446	0.54
22	アメリカ	株式	CITIGROUP	銀行	267,400	6,267.74	1,675,994,009	6,456.47	1,726,460,185	0.54
23	アメリカ	株式	GILEAD SCIENCES INC	バイオテクノロジー	131,200	12,245.50	1,606,610,290	13,060.78	1,713,574,388	0.53
24	アメリカ	株式	MERCK & CO INC	医薬品	250,200	7,067.49	1,768,286,854	6,709.73	1,678,776,097	0.52
25	アメリカ	株式	BERKSHIRE HATHAWAY INC CL B	各種金融サービス	101,830	17,667.04	1,799,034,889	16,448.97	1,674,998,941	0.52
26	イギリス	株式	HSBC HOLDINGS PLC	銀行	1,718,000	1,087.72	1,868,708,864	969.34	1,665,337,390	0.52
27	アメリカ	株式	HOME DEPOT	専門小売り	115,800	13,882.38	1,607,579,697	14,241.07	1,649,116,323	0.51
28	アメリカ	株式	CHEVRON CORP	石油・ガス・消耗燃料	165,700	12,926.14	2,141,862,835	9,746.50	1,614,996,276	0.50
29	アメリカ	株式	VISA INC-CLASS A SHARES	情報技術サービス	172,500	7,961.52	1,373,363,235	8,780.70	1,514,671,233	0.47
30	アメリカ	株式	INTERNATIONAL BUSINESS MACHINES	情報技術サービス	82,780	19,717.21	1,632,191,428	17,932.21	1,484,428,874	0.46

種類別及び業種別投資比率

種類	国内 / 国外	業種	投資比率 (%)
株式	国外	エネルギー設備・サービス	0.85
		石油・ガス・消耗燃料	6.23
		化学	2.61
		建設資材	0.32
		容器・包装	0.23
		金属・鉱業	1.19
		紙製品・林産品	0.14
		航空宇宙・防衛	2.07
		建設関連製品	0.23
		建設・土木	0.31

電気設備	0.75
コングロマリット	1.91
機械	1.35
商社・流通業	0.30
商業サービス・用品	0.39
航空貨物・物流サービス	0.57
旅客航空輸送業	0.16
海運業	0.08
陸運・鉄道	0.84
運送インフラ	0.20
自動車部品	0.57
自動車	1.09
家庭用耐久財	0.46
レジャー用品	0.08
繊維・アパレル・贅沢品	1.26
ホテル・レストラン・レジャー	1.74
メディア	2.99
販売	0.08
インターネット販売・カタログ販売	1.16
複合小売り	0.59
専門小売り	1.99
食品・生活必需品小売り	2.14
飲料	2.21
食品	2.23
タバコ	1.40
家庭用品	1.39
パーソナル用品	0.64
ヘルスケア機器・用品	1.59
ヘルスケア・プロバイダー/ヘルスケア・サービス	1.93
バイオテクノロジー	2.38
医薬品	7.66
銀行	9.30
各種金融サービス	1.33
保険	4.24
不動産管理・開発	0.61
インターネットソフトウェア・サービス	2.31
情報技術サービス	2.48
ソフトウェア	2.82
通信機器	1.15
コンピュータ・周辺機器	2.74
電子装置・機器・部品	0.32
半導体・半導体製造装置	1.65

	各種電気通信サービス	2.70
	無線通信サービス	0.48
	電力	1.63
	ガス	0.14
	総合公益事業	1.19
	水道	0.08
	貯蓄・抵当・不動産金融	0.04
	消費者金融	0.52
	資本市場	2.15
	各種消費者サービス	0.03
	独立系発電事業者・エネルギー販売業者	0.08
	ヘルスケア・テクノロジー	0.06
	ライフサイエンス・ツール/サービス	0.43
	専門サービス	0.49
投資信託受益証券		0.01
投資証券		2.39
合 計		98.01

【投資不動産物件】

野村外国株インデックス（野村投資一任口座向け）

該当事項はありません。

（参考）外国株式MSCI - KOKUSA Iマザーファンド

該当事項はありません。

【その他投資資産の主要なもの】

野村外国株インデックス（野村投資一任口座向け）

該当事項はありません。

（参考）外国株式MSCI - KOKUSA Iマザーファンド

その他の資産として、下記の通り先物取引を利用しています。

評価にあたっては知りうる直近の日の主たる取引所の発表する清算値段又は最終相場で評価しております。

種類	国/地域	取引所	名称	買建/ 売建	枚数	通貨	帳簿価額	帳簿価額 (円)	評価額	評価額 (円)	投資 比率 (%)
株価指 数先物 取引	アメリ カ	シカゴ マーカン タイル取 引所	E-mini S&P500株 価指数先物(2015 年09月限)	買建	346	米ドル	35,414,437.5	4,291,521,533	34,422,675	4,171,339,749	1.30
	カナダ	モン トル オール 取引 所	S&P TSX60株価 指数先物(2015年09 月限)	買建	16	カナダ ドル	2,636,100	241,440,398	2,611,840	239,218,420	0.07

ドイツ	ユーレックス・ドイツ金融先物取引所	ユーロ50株価指数先物(2015年09月限)	買建	191	ユーロ	6,623,180	901,149,870	6,262,890	852,128,806	0.26
イギリス	ロンドン国際金融先物オプション取引所	FT100株価指数先物(2015年09月限)	買建	48	英ポンド	3,083,090	576,167,855	2,984,160	557,679,810	0.17
スイス	ユーレックス・チューリッヒ取引所	SMI 株価指数先物(2015年09月限)	買建	24	スイスフラン	2,191,780	276,734,145	2,106,480	265,964,160	0.08

(3) 【運用実績】

【純資産の推移】

野村外国株インデックス(野村投資一任口座向け)

平成27年8月末日及び同日前1年以内における各月末並びに下記決算期末の純資産の推移は次の通りです。

		純資産総額(百万円)		1口当たり純資産額(円)	
		(分配落)	(分配付)	(分配落)	(分配付)
第1計算期間	(2008年 7月22日)	108	108	0.9228	0.9228
第2計算期間	(2009年 1月20日)	108	108	0.4836	0.4836
第3計算期間	(2009年 7月21日)	101	101	0.6041	0.6041
第4計算期間	(2010年 1月20日)	103	103	0.7179	0.7179
第5計算期間	(2010年 7月20日)	172	172	0.6259	0.6259
第6計算期間	(2011年 1月20日)	320	320	0.7165	0.7165
第7計算期間	(2011年 7月20日)	495	495	0.7095	0.7095
第8計算期間	(2012年 1月20日)	590	590	0.6578	0.6578
第9計算期間	(2012年 7月20日)	669	669	0.6900	0.6900
第10計算期間	(2013年 1月21日)	915	915	0.8866	0.8866
第11計算期間	(2013年 7月22日)	1,129	1,131	1.0781	1.0801
第12計算期間	(2014年 1月20日)	1,674	1,683	1.2373	1.2443
第13計算期間	(2014年 7月22日)	4,376	4,405	1.2814	1.2899
第14計算期間	(2015年 1月20日)	19,379	19,555	1.4377	1.4507
第15計算期間	(2015年 7月21日)	30,765	31,072	1.5998	1.6158
	2014年 8月末日	7,632		1.3179	
	9月末日	9,668		1.3560	
	10月末日	12,323		1.3485	
	11月末日	16,187		1.5109	
	12月末日	19,376		1.5301	
	2015年 1月末日	20,414		1.4514	
	2月末日	22,032		1.5344	
	3月末日	24,841		1.5312	
	4月末日	26,607		1.5453	
	5月末日	27,574		1.6148	

6月末日	28,498		1.5505	
7月末日	31,148		1.5779	
8月末日	27,019		1.4526	

【分配の推移】

野村外国株インデックス（野村投資一任口座向け）

	計算期間	1口当たりの分配金
第1計算期間	2008年 2月27日～2008年 7月22日	0.0000円
第2計算期間	2008年 7月23日～2009年 1月20日	0.0000円
第3計算期間	2009年 1月21日～2009年 7月21日	0.0000円
第4計算期間	2009年 7月22日～2010年 1月20日	0.0000円
第5計算期間	2010年 1月21日～2010年 7月20日	0.0000円
第6計算期間	2010年 7月21日～2011年 1月20日	0.0000円
第7計算期間	2011年 1月21日～2011年 7月20日	0.0000円
第8計算期間	2011年 7月21日～2012年 1月20日	0.0000円
第9計算期間	2012年 1月21日～2012年 7月20日	0.0000円
第10計算期間	2012年 7月21日～2013年 1月21日	0.0000円
第11計算期間	2013年 1月22日～2013年 7月22日	0.0020円
第12計算期間	2013年 7月23日～2014年 1月20日	0.0070円
第13計算期間	2014年 1月21日～2014年 7月22日	0.0085円
第14計算期間	2014年 7月23日～2015年 1月20日	0.0130円
第15計算期間	2015年 1月21日～2015年 7月21日	0.0160円

【収益率の推移】

野村外国株インデックス（野村投資一任口座向け）

	計算期間	収益率
第1計算期間	2008年 2月27日～2008年 7月22日	7.7%
第2計算期間	2008年 7月23日～2009年 1月20日	47.6%
第3計算期間	2009年 1月21日～2009年 7月21日	24.9%
第4計算期間	2009年 7月22日～2010年 1月20日	18.8%
第5計算期間	2010年 1月21日～2010年 7月20日	12.8%
第6計算期間	2010年 7月21日～2011年 1月20日	14.5%
第7計算期間	2011年 1月21日～2011年 7月20日	1.0%
第8計算期間	2011年 7月21日～2012年 1月20日	7.3%
第9計算期間	2012年 1月21日～2012年 7月20日	4.9%
第10計算期間	2012年 7月21日～2013年 1月21日	28.5%
第11計算期間	2013年 1月22日～2013年 7月22日	21.8%

第12計算期間	2013年 7月23日～2014年 1月20日	15.4%
第13計算期間	2014年 1月21日～2014年 7月22日	4.3%
第14計算期間	2014年 7月23日～2015年 1月20日	13.2%
第15計算期間	2015年 1月21日～2015年 7月21日	12.4%

各計算期間の収益率は、計算期間末の基準価額（分配付の額）から当該計算期間の直前の計算期間末の基準価額（分配落の額。以下「前期末基準価額」といいます。）を控除した額を前期末基準価額で除して得た数に100を乗じて得た数を記載しております。なお、小数点以下2桁目を四捨五入し、小数点以下1桁目まで表示しております。

（４）【設定及び解約の実績】

野村外国株インデックス（野村投資一任口座向け）

	計算期間	設定口数	解約口数	発行済み口数
第1計算期間	2008年 2月27日～2008年 7月22日	120,275,371	2,355,837	117,919,534
第2計算期間	2008年 7月23日～2009年 1月20日	118,125,634	12,473,504	223,571,664
第3計算期間	2009年 1月21日～2009年 7月21日	29,563,020	85,862,929	167,271,755
第4計算期間	2009年 7月22日～2010年 1月20日	31,862,517	55,616,896	143,517,376
第5計算期間	2010年 1月21日～2010年 7月20日	166,920,054	34,321,765	276,115,665
第6計算期間	2010年 7月21日～2011年 1月20日	199,657,055	28,311,747	447,460,973
第7計算期間	2011年 1月21日～2011年 7月20日	344,422,561	93,501,984	698,381,550
第8計算期間	2011年 7月21日～2012年 1月20日	305,196,802	105,145,763	898,432,589
第9計算期間	2012年 1月21日～2012年 7月20日	214,549,351	142,859,137	970,122,803
第10計算期間	2012年 7月21日～2013年 1月21日	182,347,396	119,514,863	1,032,955,336
第11計算期間	2013年 1月22日～2013年 7月22日	247,095,417	232,288,904	1,047,761,849
第12計算期間	2013年 7月23日～2014年 1月20日	771,602,797	466,433,853	1,352,930,793
第13計算期間	2014年 1月21日～2014年 7月22日	2,428,910,867	366,574,543	3,415,267,117
第14計算期間	2014年 7月23日～2015年 1月20日	11,092,390,466	1,027,711,408	13,479,946,175
第15計算期間	2015年 1月21日～2015年 7月21日	10,065,966,716	4,315,043,777	19,230,869,114

本邦外における設定及び解約の実績はありません。

参考情報

運用実績 (2015年8月31日現在)

基準価額・純資産の推移

(日次・設定未)

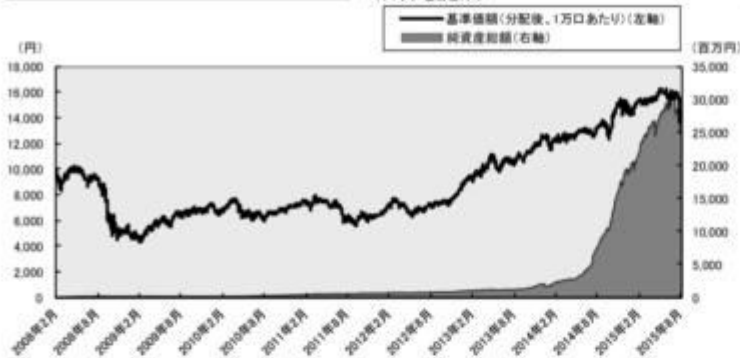

分配の推移

(1万円あたり、課税前)

2015年7月	160 円
2015年1月	130 円
2014年7月	85 円
2014年1月	70 円
2013年7月	20 円
設定未累計	465 円

主要な資産の状況

実質的な銘柄別投資比率(上位)

順位	銘柄	業種	投資比率 (%)
1	APPLE INC	コンピュータ・周辺機器	2.2
2	MICROSOFT CORP	ソフトウェア	1.1
3	EXXON MOBIL CORP	石油・ガス・消耗燃料	1.0
4	JOHNSON & JOHNSON	医薬品	0.9
5	WELLS FARGO CO	銀行	0.9
6	GENERAL ELEC CO	コングロマリット	0.8
7	JPMORGAN CHASE & CO	銀行	0.8
8	NESTLE SA-REG	食品	0.8
9	NOVARTIS-REG	医薬品	0.7
10	AT & T INC	各種電気通信サービス	0.7

実質的な国/地域別投資比率(上位)

順位	国/地域 (通貨別)	投資比率 (%)
1	アメリカ	62.4
2	イギリス	8.3
3	フランス	4.1
4	スイス	4.0
5	ドイツ	3.7

※ユーロについては発行国で記載しております。

年間収益率の推移

(暦年ベース)

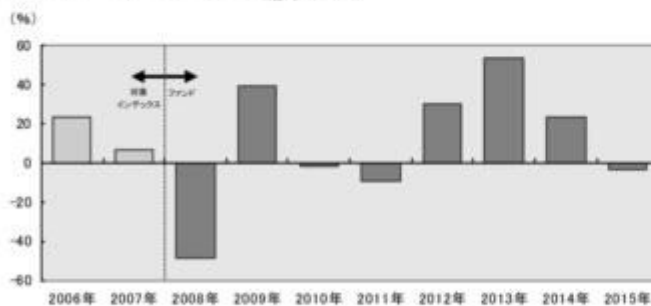

- ・ファンドの年間収益率は税引前分配金を再投資して算出。
- ・2006年から2007年は対象インデックスの年間収益率。(出所:MSCI)
- ・2008年は設定日(2008年2月27日)から年末までのファンドの収益率。
- ・2015年は年初から運用実績作成基準日までのファンドの収益率。

●ファンドの運用実績はあくまで過去の実績であり、将来の運用成果を約束するものではありません。●対象インデックスの情報はあくまで参考情報であり、ファンドの運用実績ではありません。●ファンドの運用状況は、別途、委託会社ホームページで開示している場合があります。

第2【管理及び運営】

1【申込(販売)手続等】

申込期間中の各営業日に、有価証券届出書の「第一部 証券情報」にしたがって受益権の募集が行なわれ
ます。

取得申込の受付については、午後3時までに、取得申込みが行なわれかつ当該取得申込みにかかる販売会
社所定の事務手続が完了したものを当日のお申込み分とします。

ファンドの申込(販売)手続についてご不明な点がある場合には、下記の照会先までお問い合わせ下さい。

野村アセットマネジメント株式会社

サポートダイヤル 0120-753104(フリーダイヤル)

<受付時間> 営業日の午前9時～午後5時

インターネットホームページ <http://www.nomura-am.co.jp/>

販売の単位は、1円以上1円単位(当初元本1口=1円)とします。

受益権の販売価額は、取得申込日の翌営業日の基準価額とします。

なお、販売会社の営業日であっても、申込不可日には原則として、取得の申込みができません。(申込不可
日については、「サポートダイヤル」でもご確認いただけます。)

購入のお申込みの方法ならびに単位等について、販売会社によっては上記と異なる場合があります。詳し
くは販売会社にお問い合わせください。

金融商品取引所等における取引の停止、外国為替取引の停止、決済機能の停止その他やむを得ない事情が
あるときは、信託約款の規定に従い、委託者の判断でファンドの受益権の取得申込みの受け付けを中止するこ
と、および既に受け付けた取得申込みの受け付けを取り消す場合があります。

<申込手数料>

なし。

取得申込者は販売会社に、取得申込と同時にまたは予め、自己のために開設されたファンドの受益権の振
替を行なうための振替機関等の口座を示すものとし、当該口座に当該取得申込者に係る口数の増加の記載ま
たは記録が行なわれます。なお、販売会社は、当該取得申込の代金の支払いと引き換えに、当該口座に当該
取得申込者に係る口数の増加の記載または記録を行なうことができます。委託者は、追加信託により分割さ
れた受益権について、振替機関等の振替口座簿への新たな記載または記録をするため社振法に定める事項の
振替機関への通知を行なうものとします。振替機関等は、委託者から振替機関への通知があった場合、社振
法の規定にしたがい、その備える振替口座簿への新たな記載または記録を行ないます。受託者は、追加信託
により生じた受益権については追加信託のつど、振替機関の定める方法により、振替機関へ当該受益権に係
る信託を設定した旨の通知を行ないます。

2【換金(解約)手続等】

受益者は、委託者に1口単位で一部解約の実行を請求することができます。

受益者が一部解約の実行の請求をするときは、販売会社に対し、振替受益権をもって行なうものとしま
す。

一部解約の実行の請求の受け付けについては、午後3時までに、解約請求のお申込みが行なわれかつ、その解
約請求のお申込みの受け付けにかかる販売会社所定の事務手続が完了したものが当日のお申込み分となりま
す。

換金価額は、一部解約申込日の翌営業日の基準価額から信託財産留保額を差し引いた価額となります。

信託財産留保額は、基準価額に0.2%の率を乗じて得た額を1口あたりに換算して、換金する口数に応じてご
負担いただきます。

ファンドの基準価額については下記の照会先までお問い合わせ下さい。

野村アセットマネジメント株式会社

サポートダイヤル 0120-753104(フリーダイヤル)

<受付時間> 営業日の午前9時～午後5時

インターネットホームページ <http://www.nomura-am.co.jp/>

信託財産の資金管理を円滑に行なうため、大口解約には制限を設ける場合があります。

なお、販売会社の営業日であっても、申込不可日には原則として、受益権の一部解約の実行の請求の受け付けを行いません。(申込不可日については、「サポートダイヤル」でもご確認いただけます。)

解約代金は、原則として一部解約の実行の請求日から起算して5営業日目から販売会社において支払います。

換金のお申込みの方法ならびに単位等について、販売会社によっては上記と異なる場合があります。詳しくは販売会社にお問い合わせください。

金融商品取引所等における取引の停止、外国為替取引の停止、決済機能の停止その他やむを得ない事情があるときは、信託約款の規定に従い、委託者の判断で一部解約の実行の請求の受け付けを中止すること、および既に受け付けた一部解約の実行の請求の受け付けを取り消す場合があります。

また、一部解約の実行の請求の受け付けが中止された場合には、受益者は当該受け付け中止以前に行なった当日の一部解約の実行の請求を撤回できます。ただし、受益者がその一部解約の実行の請求を撤回しない場合には、当該受け付け中止を解除した後の最初の基準価額の計算日に一部解約の実行の請求を受け付けたものとして扱われます。

換金の請求を行なう受益者は、その口座が開設されている振替機関等に対して当該受益者の請求に係るこの信託契約の一部解約を委託者が行なうのと引き換えに、当該一部解約に係る受益権の口数と同口数の抹消の申請を行なうものとし、社振法の規定にしたがい当該振替機関等の口座において当該口数の減少の記載または記録が行なわれます。

3【資産管理等の概要】

(1)【資産の評価】

<基準価額の計算方法>

基準価額とは、計算日において、信託財産に属する資産(受入担保金代用有価証券を除きます。)を法令および一般社団法人投資信託協会規則にしたがって時価または一部償却原価法により評価して得た信託財産の資産総額から負債総額を控除した金額(「純資産総額」といいます。)を、計算日における受益権口数で除して得た額をいいます。なお、ファンドにおいては1万口当りの価額で表示されます。

一部償却原価法とは、残存期間1年以内の公社債等について適用するアキュムレーションまたはアモチゼーションによる評価をいいます。

ファンドの主な投資対象の評価方法は以下の通りです。

対象	評価方法
株式	原則として、基準価額計算日の金融商品取引所の最終相場で評価します。
外貨建資産	原則として、基準価額計算日の対顧客相場の仲値で円換算を行ないません。

外国で取引されているものについては、原則として、基準価額計算日の前日とします。

ファンドの基準価額については下記の照会先までお問い合わせ下さい。

野村アセットマネジメント株式会社

サポートダイヤル 0120-753104(フリーダイヤル)

<受付時間> 営業日の午前9時～午後5時

インターネットホームページ <http://www.nomura-am.co.jp/>

(2)【保管】

ファンドの受益権の帰属は、振替機関等の振替口座簿に記載または記録されることにより定まり、受益証券を発行しませんので、受益証券の保管に関する該当事項はありません。

(3)【信託期間】

無期限とします(平成20年2月27日設定)。

(4)【計算期間】

原則として、毎年1月21日から7月20日までおよび7月21日から翌年1月20日までとします。

また、各計算期間終了日に該当する日(以下「該当日」といいます。)が休業日のとき、各計算期間終了日は該当日の翌営業日とし、その翌日より次の計算期間が開始されるものとします。なお、最終計算期間は、下記「(5)その他 (a)ファンドの繰上償還条項 等」による解約の日までとします。

(5)【その他】

(a)ファンドの繰上償還条項

委託者は、信託期間中において、信託契約の一部を解約することにより受益権の口数が30億口を下回った場合またはこの信託契約を解約することが受益者のため有利であると認めるとき、もしくはやむを得ない事情が発生したときは、受託者と合意のうえ、この信託契約を解約し、信託を終了させることができます。この場合において、委託者は、あらかじめ、解約しようとする旨を監督官庁に届け出ます。

(b)信託期間の終了

()委託者は、上記「(a)ファンドの繰上償還条項」に従い信託期間を終了させるには、書面による決議(以下「書面決議」といいます。)を行いません。この場合において、あらかじめ、書面決議の日ならびに信託契約の解約の理由などの事項を定め、当該決議の日の2週間前までに、この信託契約に係る知っている受益者に対し、書面をもってこれらの事項を記載した書面決議の通知を發します。

()上記()の書面決議において、受益者(委託者およびこの信託の信託財産にこの信託の受益権が属するときの当該受益権に係る受益者としての受託者を除きます。)は受益権の口数に応じて、議決権を有し、これを行行使することができます。なお、知っている受益者が議決権を行行使しないときは、当該知っている受益者は書面決議について賛成するものとみなします。

()上記()の書面決議は議決権を行行使することができる受益者の議決権の3分の2以上に当たる多

数をもって行ないます。

- ()上記()から()までの規定は、委託者が信託契約の解約について提案をした場合において、当該提案につき、この信託契約に係るすべての受益者が書面又は電磁的記録により同意の意思表示をしたときには適用しません。また、信託財産の状態に照らし、真にやむを得ない事情が生じている場合であって、上記()から()までに規定するこの信託契約の解約の手続を行うことが困難な場合には適用しません。
- ()委託者は、監督官庁よりこの信託契約の解約の命令を受けたときは、その命令にしたがい、信託契約を解約し信託を終了させます。
- ()委託者が監督官庁より登録の取消を受けたとき、解散したときまたは業務を廃止したときは、委託者は、この信託契約を解約し、信託を終了させます。ただし、監督官庁がこの信託契約に関する委託者の業務を他の委託者に引き継ぐことを命じたときは、この信託は、下記「(d)信託約款の変更等()」の書面決議が否決となる場合を除き、その委託者と受託者との間において存続します。

(c)運用報告書

ファンドの決算時および償還時に運用報告書（交付運用報告書を作成している場合は交付運用報告書）を作成し、知っている受益者に対して交付します。

(d)信託約款の変更等

- ()委託者は、受益者の利益のため必要と認めるときまたはやむを得ない事情が発生したときは、受託者と合意のうえ、この信託約款を変更することまたはこの信託と他の信託との併合（投資信託及び投資法人に関する法律第16条第2号に規定する「委託者指図型投資信託の併合」をいいます。）を行なうことができるものとし、あらかじめ、変更または併合しようとする旨およびその内容を監督官庁に届け出ます。なお、この信託約款は本条に定める以外の方法によって変更することができないものとしします。
- ()委託者は、上記()の事項（上記()の変更事項にあつてはその変更の内容が重大なものに該当する場合に限り、併合事項にあつてはその併合が受益者の利益に及ぼす影響が軽微なものに該当する場合を除き、以下、合わせて「重大な約款の変更等」といいます。）について、書面決議を行ないます。この場合において、あらかじめ、書面決議の日ならびに重大な約款の変更等の内容およびその理由などの事項を定め、当該決議の日の2週間前までに、この信託約款に係る知っている受益者に対し、書面をもってこれらの事項を記載した書面決議の通知を發します。
- ()上記()の書面決議において、受益者（委託者およびこの信託の信託財産にこの信託の受益権が属するときの当該受益権に係る受益者としての受託者を除きます。）は受益権の口数に応じて、議決権を有し、これを行使することができます。なお、知っている受益者が議決権を行使しないときは、当該知っている受益者は書面決議について賛成するものとみなします。
- ()上記()の書面決議は議決権を行使することができる受益者の議決権の3分の2以上に当たる多数をもって行ないます。
- ()書面決議の効力は、この信託のすべての受益者に対してその効力を生じます。
- ()上記()から()までの規定は、委託者が重大な約款の変更等について提案をした場合において、当該提案につき、この信託約款に係るすべての受益者が書面又は電磁的記録により同意の意思表示をしたときには適用しません。
- ()上記()から()の規定にかかわらず、この投資信託において併合の書面決議が可決された場合にあつても、当該併合にかかる一又は複数の他の投資信託において当該併合の書面決議が否決された場合は、当該他の投資信託との併合を行なうことはできません。

(e) 公告

委託者が受益者に対してする公告は、電子公告の方法により行ない、次のアドレスに掲載します。

<http://www.nomura-am.co.jp/>

なお、電子公告による公告をすることができない事故その他やむを得ない事由が生じた場合の公告は、日本経済新聞に掲載します。

(f) 受託者の辞任および解任に伴う取扱い

() 受託者は、委託者の承諾を受けてその任務を辞任することができます。受託者がその任務に違反して信託財産に著しい損害を与えたことその他重要な事由があるときは、委託者または受益者は、裁判所に受託者の解任を申立てることができます。受託者が辞任した場合、または裁判所が受託者を解任した場合、委託者は、上記「(d) 信託約款の変更等」に従い、新受託者を選任します。なお、受益者は、上記によって行う場合を除き、受託者を解任することはできないものとします。

() 委託者が新受託者を選任できないときは、委託者はこの信託契約を解約し、信託を終了させます。

(g) 反対受益者の受益権買取請求の不適用

この信託は、受益者が一部解約の実行の請求を行なったときは、委託者が信託契約の一部の解約をすることにより当該請求に応じ、当該受益権の公正な価格が当該受益者に一部解約金として支払われることとなる委託者指図型投資信託に該当するため、信託契約の解約または重大な約款の変更等を行なう場合において、投資信託及び投資法人に関する法律第18条第1項に定める反対受益者による受益権の買取請求の規定の適用を受けません。

(h) 他の受益者の氏名等の開示の請求の制限

受益者は、委託者または受託者に対し、次に掲げる事項の開示請求を行うことはできません。

1. 他の受益者の氏名または名称および住所
2. 他の受益者が有する受益権の内容

(i) 関係法人との契約の更新に関する手続

委託者と販売会社との間で締結する「募集・販売等に関する契約」は、契約終了の3ヵ月前までに当事者の一方から別段の意思表示のないときは、原則1年毎に自動的に更新されるものとします。

4 【受益者の権利等】

受益者の有する主な権利は次の通りです。

収益分配金に対する請求権

収益分配金の支払い開始日

収益分配金は、税金を差引いた後、自動的に無手数料で再投資されます。この場合の受益権の価額は、各計算期間終了日(決算日)の基準価額とします。

なお、再投資により増加した受益権は、振替口座簿に記載または記録されます。

* なお、お客様と販売会社とのご契約によっては、再投資が行なわれない場合があります。

償還金に対する請求権

償還金の支払い開始日

償還金は、償還日において振替機関等の振替口座簿に記載または記録されている受益者（償還日以前において一部解約が行なわれた受益権にかかる受益者を除きます。また、当該償還日以前に設定さ

れた受益権で取得申込代金支払前のため販売会社の名義で記載または記録されている受益権については原則として取得申込者とします。)に、原則として償還日(償還日が休業日の場合は翌営業日)から起算して5営業日までに支払いを開始します。

償還金請求権の失効

受益者は、償還金を支払開始日から10年間支払請求しないと権利を失います。

換金(解約)請求権

換金(解約)の単位

受益者は、受益権を1口単位で換金できます。

換金のお申込みの方法ならびに単位等について、販売会社によっては上記と異なる場合があります。詳しくは販売会社にお問い合わせください。

換金(解約)代金の支払い開始日

一部解約金は、受益者の解約申込みの受付日から起算して、原則として、5営業日目から受益者にお支払いします。

第3【ファンドの経理状況】

(1)当ファンドの財務諸表は、「財務諸表等の用語、様式及び作成方法に関する規則」(昭和38年大蔵省令第59号)(以下「財務諸表等規則」という。)ならびに同規則第2条の2の規定により、「投資信託財産の計算に関する規則」(平成12年総理府令第133号)(以下「投資信託財産計算規則」という。)に基づいて作成しております。なお、財務諸表に記載している金額は、円単位で表示しております。

(2)当ファンドは、金融商品取引法第193条の2第1項の規定に基づき、第15期計算期間(平成27年1月21日から平成27年7月21日まで)の財務諸表について、新日本有限責任監査法人による監査を受けております。

1【財務諸表】

【野村外国株インデックス（野村投資一任口座向け）】

（１）【貸借対照表】

（単位：円）

	第14期 (平成27年 1月20日現在)	第15期 (平成27年 7月21日現在)
資産の部		
流動資産		
コール・ローン	152,753,111	111,094,534
親投資信託受益証券	19,377,994,728	30,762,079,185
未収入金	73,676,587	280,419,608
未収利息	298	209
流動資産合計	19,604,424,724	31,153,593,536
資産合計	19,604,424,724	31,153,593,536
負債の部		
流動負債		
未払収益分配金	175,239,300	307,693,905
未払解約金	24,384,765	28,693,111
未払受託者報酬	1,947,570	4,075,749
未払委託者報酬	22,721,702	47,550,347
その他未払費用	194,705	407,512
流動負債合計	224,488,042	388,420,624
負債合計	224,488,042	388,420,624
純資産の部		
元本等		
元本	13,479,946,175	19,230,869,114
剰余金		
期末剰余金又は期末欠損金（ ）	5,899,990,507	11,534,303,798
（分配準備積立金）	1,389,885,044	3,233,069,635
元本等合計	19,379,936,682	30,765,172,912
純資産合計	19,379,936,682	30,765,172,912
負債純資産合計	19,604,424,724	31,153,593,536

（２）【損益及び剰余金計算書】

（単位：円）

	第14期		第15期	
	自	平成26年 7月23日 至 平成27年 1月20日	自	平成27年 1月21日 至 平成27年 7月21日
営業収益				
受取利息		9,753		21,328
有価証券売買等損益		1,309,772,795		2,762,324,544
その他収益		70,454		-
営業収益合計		1,309,853,002		2,762,345,872
営業費用				
受託者報酬		1,947,570		4,075,749
委託者報酬		22,721,702		47,550,347
その他費用		194,705		407,512
営業費用合計		24,863,977		52,033,608
営業利益又は営業損失（ ）		1,284,989,025		2,710,312,264
経常利益又は経常損失（ ）		1,284,989,025		2,710,312,264
当期純利益又は当期純損失（ ）		1,284,989,025		2,710,312,264
一部解約に伴う当期純利益金額の分配額又は一部解約に伴う当期純損失金額の分配額（ ）		103,655,046		227,372,270
期首剰余金又は期首欠損金（ ）		961,023,163		5,899,990,507
剰余金増加額又は欠損金減少額		4,253,753,964		5,414,741,663
当期追加信託に伴う剰余金増加額又は欠損金減少額		4,253,753,964		5,414,741,663
剰余金減少額又は欠損金増加額		320,881,299		1,955,674,461
当期一部解約に伴う剰余金減少額又は欠損金増加額		320,881,299		1,955,674,461
分配金		175,239,300		307,693,905
期末剰余金又は期末欠損金（ ）		5,899,990,507		11,534,303,798

(3)【注記表】

(重要な会計方針に係る事項に関する注記)

1. 運用資産の評価基準及び評価方法	親投資信託受益証券 基準価額で評価しております。
2. 費用・収益の計上基準	有価証券売買等損益 約定日基準で計上しております。
3. 金融商品の時価等に関する事項の補足説明	金融商品の時価には、市場価格に基づく価額のほか、市場価格がない場合には合理的に算定された価額が含まれております。当該価額の算定においては一定の前提条件等を採用しているため、異なる前提条件等によった場合、当該価額が異なることもあります。
4. その他	当ファンドの計算期間は、信託約款の規定により、平成27年 1月21日から平成27年7月21日までとなっております。

(貸借対照表に関する注記)

第14期 平成27年 1月20日現在	第15期 平成27年 7月21日現在
1. 計算期間の末日における受益権の総数 13,479,946,175口	1. 計算期間の末日における受益権の総数 19,230,869,114口
2. 計算期間の末日における1単位当たりの純資産の額 1口当たり純資産額 1.4377円 (10,000口当たり純資産額) (14,377円)	2. 計算期間の末日における1単位当たりの純資産の額 1口当たり純資産額 1.5998円 (10,000口当たり純資産額) (15,998円)

(損益及び剰余金計算書に関する注記)

第14期 自 平成26年 7月23日 至 平成27年 1月20日	第15期 自 平成27年 1月21日 至 平成27年 7月21日																																																												
1. 分配金の計算過程	1. 分配金の計算過程																																																												
<table border="1"> <thead> <tr> <th>項目</th> <th></th> <th></th> </tr> </thead> <tbody> <tr> <td>費用控除後の配当等収益額</td> <td>A</td> <td>104,734,843円</td> </tr> <tr> <td>費用控除後・繰越欠損金補填後の有価証券売買等損益額</td> <td>B</td> <td>1,076,599,136円</td> </tr> <tr> <td>収益調整金額</td> <td>C</td> <td>7,422,132,913円</td> </tr> <tr> <td>分配準備積立金額</td> <td>D</td> <td>383,790,365円</td> </tr> <tr> <td>当ファンドの分配対象収益額</td> <td>E=A+B+C+D</td> <td>8,987,257,257円</td> </tr> <tr> <td>当ファンドの期末残存口数</td> <td>F</td> <td>13,479,946,175口</td> </tr> <tr> <td>10,000口当たり収益分配対象額</td> <td>G=E/F×10,000</td> <td>6,667円</td> </tr> <tr> <td>10,000口当たり分配金額</td> <td>H</td> <td>130円</td> </tr> <tr> <td>収益分配金金額</td> <td>I=F×H/10,000</td> <td>175,239,300円</td> </tr> </tbody> </table>	項目			費用控除後の配当等収益額	A	104,734,843円	費用控除後・繰越欠損金補填後の有価証券売買等損益額	B	1,076,599,136円	収益調整金額	C	7,422,132,913円	分配準備積立金額	D	383,790,365円	当ファンドの分配対象収益額	E=A+B+C+D	8,987,257,257円	当ファンドの期末残存口数	F	13,479,946,175口	10,000口当たり収益分配対象額	G=E/F×10,000	6,667円	10,000口当たり分配金額	H	130円	収益分配金金額	I=F×H/10,000	175,239,300円	<table border="1"> <thead> <tr> <th>項目</th> <th></th> <th></th> </tr> </thead> <tbody> <tr> <td>費用控除後の配当等収益額</td> <td>A</td> <td>308,904,123円</td> </tr> <tr> <td>費用控除後・繰越欠損金補填後の有価証券売買等損益額</td> <td>B</td> <td>2,174,035,871円</td> </tr> <tr> <td>収益調整金額</td> <td>C</td> <td>11,556,462,570円</td> </tr> <tr> <td>分配準備積立金額</td> <td>D</td> <td>1,057,823,546円</td> </tr> <tr> <td>当ファンドの分配対象収益額</td> <td>E=A+B+C+D</td> <td>15,097,226,110円</td> </tr> <tr> <td>当ファンドの期末残存口数</td> <td>F</td> <td>19,230,869,114口</td> </tr> <tr> <td>10,000口当たり収益分配対象額</td> <td>G=E/F×10,000</td> <td>7,850円</td> </tr> <tr> <td>10,000口当たり分配金額</td> <td>H</td> <td>160円</td> </tr> <tr> <td>収益分配金金額</td> <td>I=F×H/10,000</td> <td>307,693,905円</td> </tr> </tbody> </table>	項目			費用控除後の配当等収益額	A	308,904,123円	費用控除後・繰越欠損金補填後の有価証券売買等損益額	B	2,174,035,871円	収益調整金額	C	11,556,462,570円	分配準備積立金額	D	1,057,823,546円	当ファンドの分配対象収益額	E=A+B+C+D	15,097,226,110円	当ファンドの期末残存口数	F	19,230,869,114口	10,000口当たり収益分配対象額	G=E/F×10,000	7,850円	10,000口当たり分配金額	H	160円	収益分配金金額	I=F×H/10,000	307,693,905円
項目																																																													
費用控除後の配当等収益額	A	104,734,843円																																																											
費用控除後・繰越欠損金補填後の有価証券売買等損益額	B	1,076,599,136円																																																											
収益調整金額	C	7,422,132,913円																																																											
分配準備積立金額	D	383,790,365円																																																											
当ファンドの分配対象収益額	E=A+B+C+D	8,987,257,257円																																																											
当ファンドの期末残存口数	F	13,479,946,175口																																																											
10,000口当たり収益分配対象額	G=E/F×10,000	6,667円																																																											
10,000口当たり分配金額	H	130円																																																											
収益分配金金額	I=F×H/10,000	175,239,300円																																																											
項目																																																													
費用控除後の配当等収益額	A	308,904,123円																																																											
費用控除後・繰越欠損金補填後の有価証券売買等損益額	B	2,174,035,871円																																																											
収益調整金額	C	11,556,462,570円																																																											
分配準備積立金額	D	1,057,823,546円																																																											
当ファンドの分配対象収益額	E=A+B+C+D	15,097,226,110円																																																											
当ファンドの期末残存口数	F	19,230,869,114口																																																											
10,000口当たり収益分配対象額	G=E/F×10,000	7,850円																																																											
10,000口当たり分配金額	H	160円																																																											
収益分配金金額	I=F×H/10,000	307,693,905円																																																											

(金融商品に関する注記)

(1)金融商品の状況に関する事項

<p style="text-align: center;">第14期 自 平成26年 7月23日 至 平成27年 1月20日</p>	<p style="text-align: center;">第15期 自 平成27年 1月21日 至 平成27年 7月21日</p>
<p>1.金融商品に対する取組方針 当ファンドは、投資信託及び投資法人に関する法律第2条第4項に定める証券投資信託であり、信託約款に規定する運用の基本方針に従い、有価証券等の金融商品に対して投資として運用することを目的としております。</p> <p>2.金融商品の内容及びその金融商品に係るリスク 当ファンドが保有する金融商品の種類は、有価証券、コール・ローン等の金銭債権及び金銭債務であります。 当ファンドが保有する有価証券の詳細は、(その他の注記)の2 有価証券関係に記載しております。 これらは、株価変動リスク、為替変動リスクなどの市場リスク、信用リスク及び流動性リスクにさらされております。</p> <p>3.金融商品に係るリスク管理体制 委託会社においては、独立した投資リスク管理に関する委員会を設け、パフォーマンスの考査及び運用リスクの管理を行なっております。 市場リスクの管理 市場リスクに関しては、資産配分等の状況を常時、分析・把握し、投資方針に沿っているか等の管理を行なっております。 信用リスクの管理 信用リスクに関しては、発行体や取引先の財務状況等に関する情報収集・分析を常時、継続し、格付等の信用度に応じた組入制限等の管理を行なっております。 流動性リスクの管理 流動性リスクに関しては、必要に応じて市場流動性の状況を把握し、取引量や組入比率等の管理を行なっております。</p>	<p>1.金融商品に対する取組方針 同左</p> <p>2.金融商品の内容及びその金融商品に係るリスク 同左</p> <p>3.金融商品に係るリスク管理体制 同左</p>

(2)金融商品の時価等に関する事項

<p style="text-align: center;">第14期 平成27年 1月20日現在</p>	<p style="text-align: center;">第15期 平成27年 7月21日現在</p>
<p>1.貸借対照表計上額、時価及び差額 貸借対照表上の金融商品は原則としてすべて時価で評価しているため、貸借対照表計上額と時価との差額はありませぬ。</p> <p>2.時価の算定方法</p>	<p>1.貸借対照表計上額、時価及び差額 同左</p> <p>2.時価の算定方法</p>

親投資信託受益証券 （重要な会計方針に係る事項に関する注記）に記載しております。 コール・ローン等の金銭債権及び金銭債務 これらの科目は短期間で決済されるため、帳簿価額は時価と近似していることから、当該帳簿価額を時価としております。	同左
---	----

（関連当事者との取引に関する注記）

第14期 自 平成26年 7月23日 至 平成27年 1月20日	第15期 自 平成27年 1月21日 至 平成27年 7月21日
市場価格その他当該取引に係る公正な価格を勘案して、一般の取引条件と異なる関連当事者との取引は行なわれていないため、該当事項はございません。	同左

（その他の注記）

1 元本の移動

第14期 自 平成26年 7月23日 至 平成27年 1月20日	第15期 自 平成27年 1月21日 至 平成27年 7月21日
期首元本額 3,415,267,117円	期首元本額 13,479,946,175円
期中追加設定元本額 11,092,390,466円	期中追加設定元本額 10,065,966,716円
期中一部解約元本額 1,027,711,408円	期中一部解約元本額 4,315,043,777円

2 有価証券関係

売買目的有価証券

種類	第14期 自 平成26年 7月23日 至 平成27年 1月20日	第15期 自 平成27年 1月21日 至 平成27年 7月21日
	損益に含まれた評価差額（円）	損益に含まれた評価差額（円）
親投資信託受益証券	1,276,539,191	2,622,778,427
合計	1,276,539,191	2,622,778,427

3 デリバティブ取引関係

該当事項はありません。

（4）【附属明細表】

第1 有価証券明細表

(1) 株式(平成27年 7月21日現在)

該当事項はありません。

(2) 株式以外の有価証券(平成27年 7月21日現在)

(単位:円)

種類	通貨	銘柄	券面総額	評価額	備考
親投資信託受益証券	日本円	外国株式MSCI - KOKUSA I マザーファンド		30,762,079,185	
	小計	銘柄数: 1 組入時価比率: 100.0%		30,762,079,185 100.0%	
合計				30,762,079,185	

(注1) 比率は左より組入時価の純資産に対する比率、及び各小計欄の合計金額に対する比率であります。

第2 デリバティブ取引及び為替予約取引の契約額等及び時価の状況表

該当事項はありません。

(参考)

当ファンドは「外国株式MSCI - KOKUSA Iマザーファンド」受益証券を主要投資対象としており、貸借対照表の資産の部に計上された親投資信託受益証券は、すべて同親投資信託の受益証券です。

なお、以下に記載した状況は監査の対象外となっております。

外国株式MSCI - KOKUSA Iマザーファンド

貸借対照表

(単位:円)

(平成27年 7月21日現在)

資産の部	
流動資産	
預金	3,259,977,363
コール・ローン	154,082,041
株式	336,927,535,769
投資信託受益証券	38,615,641
投資証券	8,137,757,051
派生商品評価勘定	138,729,607
未収入金	861,321
未収配当金	325,433,619
未収利息	290
差入委託証拠金	1,527,812,016
流動資産合計	350,510,804,718

(平成27年 7月21日現在)

資産合計	350,510,804,718
負債の部	
流動負債	
派生商品評価勘定	1,831,629
未払解約金	563,334,888
その他未払費用	5,508,200
流動負債合計	570,674,717
負債合計	570,674,717
純資産の部	
元本等	
元本	148,731,275,055
剰余金	
期末剰余金又は期末欠損金（ ）	201,208,854,946
元本等合計	349,940,130,001
純資産合計	349,940,130,001
負債純資産合計	350,510,804,718

注記表

(重要な会計方針に係る事項に関する注記)

1. 運用資産の評価基準及び評価方法	<p>株式</p> <p>原則として時価で評価しております。</p> <p>時価評価にあたっては、市場価格のある有価証券についてはその最終相場(計算日に最終相場のない場合には、直近の日の最終相場)で評価しております。</p> <p>投資信託受益証券</p> <p>原則として時価で評価しております。</p> <p>時価評価にあたっては、市場価格のある有価証券についてはその最終相場(計算日に最終相場のない場合には、直近の日の最終相場)で評価しております。</p> <p>投資証券</p> <p>原則として時価で評価しております。</p> <p>時価評価にあたっては、市場価格のある有価証券についてはその最終相場(計算日に最終相場のない場合には、直近の日の最終相場)で評価しております。</p> <p>先物取引</p> <p>計算日に知りうる直近の日の主たる取引所の発表する清算値段又は最終相場で評価しております。</p> <p>為替予約取引</p> <p>計算日において予約為替の受渡日の対顧客先物相場の仲値で評価しております。</p>
2. 外貨建資産・負債の本邦通貨への換算基準	<p>信託財産に属する外貨建資産・負債の円換算は、原則として、わが国における計算期間末日の対顧客電信売買相場の仲値によって計算しております。</p>
3. 費用・収益の計上基準	<p>受取配当金</p> <p>(株式、投資証券)</p> <p>受取配当金は、原則として配当落ち日において、確定配当金額又は予想配当金額を計上しております。</p> <p>(投資信託受益証券)</p> <p>受取配当金は、投資信託受益証券の収益分配金を、原則として収益分配金落の売買が行なわれる日において、当該収益分配金額を計上しております。</p> <p>有価証券売買等損益</p> <p>約定日基準で計上しております。</p> <p>派生商品取引等損益</p>

4. 金融商品の時価等に関する事項の補足説明	<p>約定日基準で計上しております。 為替差損益 約定日基準で計上しております。</p> <p>金融商品の時価には、市場価格に基づく価額のほか、市場価格がない場合には合理的に算定された価額が含まれております。当該価額の算定においては一定の前提条件等を採用しているため、異なる前提条件等によった場合、当該価額が異なることもあります。</p> <p>また、デリバティブ取引に関する契約額は、あくまでもデリバティブ取引における名目的な契約額または計算上の想定元本であり、当該金額自体がデリバティブ取引の市場リスクの大きさを示すものではありません。</p>
------------------------	--

(貸借対照表に関する注記)

平成27年 7月21日現在	
1. 計算期間の末日における1単位当たりの純資産の額	
1口当たり純資産額	2.3528円
(10,000口当たり純資産額)	(23,528円)

(金融商品に関する注記)

(1)金融商品の状況に関する事項

自 平成27年 1月21日 至 平成27年 7月21日
<p>1.金融商品に対する取組方針</p> <p>当ファンドは、投資信託及び投資法人に関する法律第2条第4項に定める証券投資信託であり、信託約款に規定する運用の基本方針に従い、有価証券等の金融商品に対して投資として運用することを目的としております。</p> <p>2.金融商品の内容及びその金融商品に係るリスク</p> <p>当ファンドが保有する金融商品の種類は、有価証券、デリバティブ取引、コール・ローン等の金銭債権及び金銭債務であります。</p> <p>当ファンドが保有する有価証券の詳細は、附属明細表に記載しております。</p> <p>これらは、株価変動リスク、為替変動リスクなどの市場リスク、信用リスク及び流動性リスクにさらされております。</p> <p>当ファンドは、信託財産に属する資産の価格変動リスクの低減を目的として、株価指数先物取引を行っております。</p> <p>当ファンドは、信託財産に属する外貨建資金の受渡を行うことを目的として、為替予約取引を利用しております。</p> <p>3.金融商品に係るリスク管理体制</p> <p>委託会社においては、独立した投資リスク管理に関する委員会を設け、パフォーマンスの考査及び運用リスクの管理を行っております。</p> <p> 市場リスクの管理</p> <p>市場リスクに関しては、資産配分等の状況を常時、分析・把握し、投資方針に沿っているか等の管理を行っております。</p> <p> 信用リスクの管理</p> <p>信用リスクに関しては、発行体や取引先の財務状況等に関する情報収集・分析を常時、継続し、格付等の信用度に応じた組入制限等の管理を行っております。</p> <p> 流動性リスクの管理</p> <p>流動性リスクに関しては、必要に応じて市場流動性の状況を把握し、取引量や組入比率等の管理を行っております。</p>

(2)金融商品の時価等に関する事項

平成27年 7月21日現在

1. 貸借対照表計上額、時価及び差額

貸借対照表上の金融商品は原則としてすべて時価で評価しているため、貸借対照表計上額と時価との差額はありませ
ん。

2. 時価の算定方法

株式

（重要な会計方針に係る事項に関する注記）に記載しております。

投資信託受益証券

（重要な会計方針に係る事項に関する注記）に記載しております。

投資証券

（重要な会計方針に係る事項に関する注記）に記載しております。

派生商品評価勘定

デリバティブ取引については、附属明細表に記載しております。

コール・ローン等の金銭債権及び金銭債務

これらの科目は短期間で決済されるため、帳簿価額は時価と近似していることから、当該帳簿価額を時価としており
ます。

（その他の注記）

元本の移動及び期末元本額の内訳

平成27年 7月21日現在	
期首	平成27年 1月21日
本報告書における開示対象ファンドの期首における当ファンドの元本額	147,548,163,586円
同期中における追加設定元本額	17,024,628,697円
同期中における一部解約元本額	15,841,517,228円
期末元本額	148,731,275,055円
期末元本額の内訳*	
バランスセレクト30	56,775,148円
バランスセレクト50	185,541,289円
バランスセレクト70	182,946,817円
野村外国株式インデックスファンド	570,379,138円
野村世界6資産分散投信（安定コース）	2,397,903,382円
野村世界6資産分散投信（分配コース）	10,037,749,092円
野村世界6資産分散投信（成長コース）	5,877,493,958円
野村資産設計ファンド2015	41,238,031円
野村資産設計ファンド2020	42,728,881円
野村資産設計ファンド2025	48,360,043円
野村資産設計ファンド2030	47,985,027円
野村資産設計ファンド2035	34,439,186円
野村資産設計ファンド2040	120,126,352円
野村外国株インデックス（野村投資一任口座向け）	13,074,668,134円
のむらっぴ・ファンド（保守型）	524,793,343円
のむらっぴ・ファンド（普通型）	3,291,919,929円
のむらっぴ・ファンド（積極型）	3,282,024,414円
野村資産設計ファンド2045	9,931,371円
野村インデックスファンド・外国株式	1,840,217,670円
マイ・ロード	1,111,541,064円
ネクストコア	109,108,173円
野村インデックスファンド・海外5資産バランス	75,329,139円

野村外国株インデックス(野村SMA・EW向け)	176,847,464円
グローバル・インデックス・バランス25VA(適格機関投資家専用)	1,051,243,035円
グローバル・インデックス・バランス50VA(適格機関投資家専用)	487,403,769円
グローバル・インデックス・バランス40VA(適格機関投資家専用)	9,950,594,989円
グローバル・インデックス・バランス60VA(適格機関投資家専用)	3,971,514,008円
ワールド・インデックス・ファンドVA安定型(適格機関投資家専用)	9,329,632円
ワールド・インデックス・ファンドVAバランス型(適格機関投資家専用)	35,176,384円
ワールド・インデックス・ファンドVA積極型(適格機関投資家専用)	31,410,325円
野村ワールド・インデックス・バランス35VA(適格機関投資家専用)	131,973,618円
野村ワールド・インデックス・バランス50VA(適格機関投資家専用)	1,443,029,031円
野村外国株式インデックスファンド(適格機関投資家専用)	542,035,226円
野村世界インデックス・バランス40VA(適格機関投資家専用)	241,421,624円
野村グローバル・インデックス・バランス25VA(適格機関投資家専用)	32,797,723円
野村グローバル・インデックス・バランス50VA(適格機関投資家専用)	268,461,823円
野村グローバル・インデックス・バランス75VA(適格機関投資家専用)	4,863,812,765円
野村世界バランス25VA(適格機関投資家専用)	595,155,318円
野村MSCI-KOKUSAIインデックスファンド(適格機関投資家専用)	1,921,629,928円
ノムラFOFs用インデックスファンド・外国株式(適格機関投資家専用)	3,290,503円
バランスセレクト30(確定拠出年金向け)	3,083,206円
バランスセレクト50(確定拠出年金向け)	14,523,673円
バランスセレクト70(確定拠出年金向け)	12,817,555円
野村外国株式インデックスファンド・MSCI-KOKUSAI(確定拠出年金向け)	54,587,086,750円
マイバランス30(確定拠出年金向け)	1,117,552,260円
マイバランス50(確定拠出年金向け)	4,644,478,652円
マイバランス70(確定拠出年金向け)	5,455,498,644円
マイバランスDC30	582,267,563円
マイバランスDC50	1,003,618,924円
マイバランスDC70	794,782,887円
野村DC外国株式インデックスファンド・MSCI-KOKUSAI	11,675,067,455円
野村DC運用戦略ファンド	116,512,861円
野村DC運用戦略ファンドM	350,893円
野村DC運用戦略ファンドA	1,524,154円
マイターゲット2050(確定拠出年金向け)	1,590,190円
マイターゲット2030(確定拠出年金向け)	91,991円
マイターゲット2040(確定拠出年金向け)	100,651円

*は当該親投資信託受益証券を投資対象とする証券投資信託ごとの元本額

附属明細表

第1 有価証券明細表

(1) 株式(平成27年 7月21日現在)

種類	通貨	銘柄	株式数	評価額		備考
				単価	金額	

株式	米ドル	PAYPAL HOLDINGS INC	95,400	40.47	3,860,838.00	
		BAKER HUGHES	38,000	59.46	2,259,480.00	
		CAMERON INTERNATIONAL CORP	16,800	49.19	826,392.00	
		CORE LABORATORIES N.V.	3,830	102.32	391,885.60	
		DIAMOND OFFSHORE DRILLING	6,500	22.79	148,135.00	
		ENSCO PLC-CL A	19,900	18.25	363,175.00	
		FMC TECHNOLOGIES INC	19,800	36.29	718,542.00	
		HALLIBURTON CO	74,700	40.72	3,041,784.00	
		HELMERICH & PAYNE	9,100	59.78	543,998.00	
		NABORS INDUSTRIES INC	26,100	12.23	319,203.00	
		NATIONAL OILWELL VARCO INC	36,600	43.13	1,578,558.00	
		OCEANEERING INTL INC	8,300	41.20	341,960.00	
		SCHLUMBERGER LTD	112,700	83.52	9,412,704.00	
		WEATHERFORD INTERNATIONAL PLC	66,400	11.11	737,704.00	
		ANADARKO PETE	44,900	72.62	3,260,638.00	
		ANTERO RESOURCES CORP	5,700	29.50	168,150.00	
		APACHE CORPORATION	33,600	48.62	1,633,632.00	
		CABOT OIL & GAS CORP	37,100	28.69	1,064,399.00	
		CHENIERE ENERGY INC	19,700	66.18	1,303,746.00	
		CHESAPEAKE ENERGY CORP	51,600	10.27	529,932.00	
		CHEVRON CORP	165,700	92.94	15,400,158.00	
		CIMAREX ENERGY CO	8,080	101.57	820,685.60	
		COBALT INTERNATIONAL ENERGY	23,600	7.77	183,372.00	
		COLUMBIA PIPELINE GROUP	27,300	29.22	797,706.00	
		CONCHO RESOURCES INC	10,230	102.65	1,050,109.50	
		CONOCOPHILLIPS	107,900	56.57	6,103,903.00	
		CONSOL ENERGY INC	19,800	16.66	329,868.00	
		CONTINENTAL RESOURCES INC/OK	8,000	35.58	284,640.00	
		DEVON ENERGY CORP	33,700	51.83	1,746,671.00	
		ENERGEN CORP	6,800	57.59	391,612.00	
		EOG RESOURCES INC	48,100	77.93	3,748,433.00	
		EQT CORP	13,400	72.87	976,458.00	
		EXXON MOBIL CORP	369,400	81.76	30,202,144.00	
		HESS CORP	23,000	59.60	1,370,800.00	
HOLLYFRONTIER CORP	16,600	46.00	763,600.00			

KINDER MORGAN INC	160,000	36.30	5,808,000.00
MARATHON OIL CORP	59,300	23.24	1,378,132.00
MARATHON PETROLEUM CORP	48,100	57.53	2,767,193.00
MURPHY OIL CORP	15,000	36.28	544,200.00
NOBLE ENERGY INC	33,300	36.97	1,231,101.00
OCCIDENTAL PETE CORP	67,600	70.26	4,749,576.00
ONEOK INC	18,300	39.09	715,347.00
PHILLIPS 66	47,700	82.33	3,927,141.00
PIONEER NATURAL RESOURCES CO	13,290	124.56	1,655,402.40
RANGE RESOURCES CORP	14,300	40.75	582,725.00
SOUTHWESTERN ENERGY CO	33,600	19.81	665,616.00
SPECTRA ENERGY CORP	58,100	30.00	1,743,000.00
TESORO CORP	11,300	99.59	1,125,367.00
VALERO ENERGY CORP	45,300	66.57	3,015,621.00
WHITING PETROLEUM CORP	17,800	25.06	446,068.00
WILLIAMS COS	62,400	55.94	3,490,656.00
AIR PRODUCTS	17,940	135.24	2,426,205.60
AIRGAS INC	5,900	101.68	599,912.00
ALBEMARLE CORP	9,600	52.75	506,400.00
ASHLAND INC	5,900	117.40	692,660.00
AXALTA COATING SYSTEMS LTD	9,900	30.83	305,217.00
CELANESE CORP-SERIES A	13,800	66.27	914,526.00
CF INDUSTRIES HOLDINGS INC	21,450	65.00	1,394,250.00
DOW CHEM CO	101,500	50.52	5,127,780.00
DU PONT E I DE NEMOURS	79,700	59.57	4,747,729.00
EASTMAN CHEMICAL CO.	13,400	76.89	1,030,326.00
ECOLAB INC	23,700	112.77	2,672,649.00
FMC CORP	11,800	49.46	583,628.00
INTERNATIONAL FLAVORS & FRAGRANCE	7,300	111.61	814,753.00
LYONDELLBASELL INDU-CL A	35,600	96.23	3,425,788.00
MONSANTO CO	42,400	107.00	4,536,800.00
MOSAIC CO/THE	29,400	44.95	1,321,530.00
PPG INDUSTRIES	23,800	110.85	2,638,230.00
PRAXAIR INC	25,400	116.71	2,964,434.00
SHERWIN-WILLIAMS	7,010	267.62	1,876,016.20

SIGMA-ALDRICH	10,300	139.65	1,438,395.00
WESTLAKE CHEMICAL CORP	4,100	62.95	258,095.00
MARTIN MARIETTA MATERIALS	5,100	160.23	817,173.00
VULCAN MATERIALS CO	11,700	94.03	1,100,151.00
AVERY DENNISON CORP	8,300	62.03	514,849.00
BALL CORP	11,700	70.11	820,287.00
CROWN HOLDINGS INC	12,100	53.34	645,414.00
PACKAGING CORP OP AMERICA	8,500	66.12	562,020.00
SEALED AIR CORP	17,900	52.87	946,373.00
WESTROCK CO	22,720	61.55	1,398,416.00
ALCOA INC	107,000	10.20	1,091,400.00
FREEMONT-MCMORAN INC	92,900	15.05	1,398,145.00
NEWMONT MINING CORP HOLDINGS CO	45,600	18.16	828,096.00
NUCOR CORP	28,100	42.18	1,185,258.00
IP(INTERNATIONAL PAPER CO)	35,800	48.65	1,741,670.00
B/E AEROSPACE INC	9,000	55.75	501,750.00
BOEING CO	59,060	146.72	8,665,283.20
GENERAL DYNAMICS	24,770	149.01	3,690,977.70
HONEYWELL INTERNATIONAL	65,600	106.37	6,977,872.00
L-3 COMMUNICATIONS HLDGS	7,000	122.80	859,600.00
LOCKHEED MARTIN	23,540	205.13	4,828,760.20
NORTHROP GRUMMAN CORP	16,600	169.83	2,819,178.00
PRECISION CASTPARTS CORP	12,390	196.54	2,435,130.60
RAYTHEON COMPANY	27,100	99.76	2,703,496.00
ROCKWELL COLLINS INC	11,500	92.19	1,060,185.00
TEXTRON INC	24,900	43.73	1,088,877.00
TRANSDIGM GROUP INC	4,550	234.28	1,065,974.00
UNITED TECHNOLOGIES	72,000	110.48	7,954,560.00
FORTUNE BRANDS HOME & SECURITY INC	13,700	44.56	610,472.00
MASCO CORP	31,000	23.01	713,310.00
CHICAGO BRIDGE & IRON-NY SHR	8,400	48.61	408,324.00
FLUOR CORP	12,500	49.86	623,250.00
JACOBS ENGINEERING GROUP INC	12,000	40.25	483,000.00
QUANTA SERVICES INC	18,600	28.15	523,590.00
ACUITY BRANDS INC	3,750	194.75	730,312.50

AMETEK INC	21,300	55.10	1,173,630.00
EATON CORP PLC	40,900	65.25	2,668,725.00
EMERSON ELEC	60,200	52.74	3,174,948.00
ROCKWELL AUTOMATION INC	11,900	123.38	1,468,222.00
SENSATA TECHNOLOGIES HOLDING	14,900	50.81	757,069.00
3M CORP	56,020	157.12	8,801,862.40
DANAHER CORP	55,700	88.58	4,933,906.00
GENERAL ELEC CO	886,700	27.14	24,065,038.00
ROPER TECHNOLOGIES INC	8,670	176.99	1,534,503.30
AGCO CORP	6,600	54.01	356,466.00
CATERPILLAR INC DEL	50,500	82.25	4,153,625.00
CUMMINS INC	15,400	128.97	1,986,138.00
DEERE & COMPANY	28,400	96.22	2,732,648.00
DOVER CORP	14,500	66.30	961,350.00
FLOWSERVE CORP	12,300	49.46	608,358.00
ILLINOIS TOOL WORKS INC	30,100	93.46	2,813,146.00
INGERSOLL-RAND PLC	23,500	68.76	1,615,860.00
PACCAR	31,500	64.89	2,044,035.00
PALL CORP	9,500	125.72	1,194,340.00
PARKER HANNIFIN CORP	12,700	113.60	1,442,720.00
PENTAIR PLC	16,400	64.08	1,050,912.00
SNAP-ON INC	4,980	163.97	816,570.60
STANLEY BLACK & DECKER INC	13,600	107.90	1,467,440.00
WABCO HOLDINGS INC	4,800	123.37	592,176.00
WABTEC CORP	8,200	95.10	779,820.00
XYLEM INC	15,400	35.77	550,858.00
FASTENAL CO	24,700	42.19	1,042,093.00
GRAINGER(W.W.) INC	5,360	235.10	1,260,136.00
UNITED RENTALS INC	8,600	79.20	681,120.00
ADT CORP/THE	15,800	33.02	521,716.00
CINTAS CORP	8,900	86.10	766,290.00
REPUBLIC SERVICES INC-CL A	21,000	40.80	856,800.00
STERICYCLE INC	7,550	135.18	1,020,609.00
TYCO INTERNATIONAL PLC	37,600	38.31	1,440,456.00
WASTE MANAGEMENT INC	40,900	48.53	1,984,877.00

C.H.ROBINSON WORLDWIDE INC	12,800	63.67	814,976.00
EXPEDITORS INTERNATIONAL WASH INC	17,300	44.98	778,154.00
FEDEX CORPORATION	23,630	170.21	4,022,062.30
UNITED PARCEL SERVICE-CL B	61,500	97.59	6,001,785.00
AMERICAN AIRLINES GROUP INC	14,700	40.55	596,085.00
DELTA AIR LINES INC	17,900	44.09	789,211.00
SOUTHWEST AIRLINES	15,300	34.31	524,943.00
UNITED CONTINENTAL HOLDINGS INC	8,300	55.35	459,405.00
CSX CORP	87,200	32.00	2,790,400.00
HERTZ GLOBAL HOLDINGS INC	32,900	18.02	592,858.00
HUNT J B TRANSPORT SVCS INC	8,000	83.61	668,880.00
KANSAS CITY SOUTHERN	9,700	97.40	944,780.00
NORFOLK SOUTHERN CORP	27,100	86.09	2,333,039.00
UNION PAC CORP	77,800	98.31	7,648,518.00
AUTOLIV INC	8,000	109.48	875,840.00
BORGWARNER INC	19,500	52.04	1,014,780.00
DELPHI AUTOMOTIVE PLC	25,600	78.07	1,998,592.00
GOODYEAR TIRE & RUBBER CO	23,300	30.04	699,932.00
JOHNSON CONTROLS INC	57,800	47.43	2,741,454.00
LEAR CORP	6,700	99.33	665,511.00
FORD MOTOR COMPANY	323,700	14.57	4,716,309.00
GENERAL MOTORS CO	127,200	30.50	3,879,600.00
HARLEY-DAVIDSON INC	19,000	54.94	1,043,860.00
TESLA MOTORS INC	8,390	282.26	2,368,161.40
DR HORTON INC	28,100	26.86	754,766.00
GARMIN LTD	10,200	42.51	433,602.00
HARMAN INTERNATIONAL	5,900	106.04	625,636.00
JARDEN CORP	15,600	56.25	877,500.00
LEGGETT & PLATT INC	12,300	50.63	622,749.00
LENNAR CORP-A	15,600	51.75	807,300.00
MOHAWK INDUSTRIES	5,410	196.82	1,064,796.20
NEWELL RUBBERMAID INC	24,100	42.03	1,012,923.00
PULTEGROUP INC	29,500	19.73	582,035.00
TOLL BROTHERS INC	14,700	37.87	556,689.00
WHIRLPOOL CORP	6,800	163.14	1,109,352.00

HASBRO INC	10,100	83.15	839,815.00
MATTEL INC	30,100	24.01	722,701.00
POLARIS INDUSTRIES INC	5,610	152.93	857,937.30
COACH INC	24,300	31.72	770,796.00
HANESBRANDS INC	35,900	34.47	1,237,473.00
LULULEMON ATHLETICA INC	9,800	63.36	620,928.00
MICHAEL KORS HOLDINGS LTD	17,600	39.92	702,592.00
NIKE INC-B	60,600	113.13	6,855,678.00
PVH CORP	7,160	114.43	819,318.80
RALPH LAUREN CORPORATION	5,230	130.51	682,567.30
UNDER ARMOUR INC-CLASS A	15,300	88.95	1,360,935.00
V F CORP	30,700	72.87	2,237,109.00
ARAMARK	17,500	32.04	560,700.00
CARNIVAL CORP	37,000	52.15	1,929,550.00
CHIPOTLE MEXICAN GRILL INC	2,770	678.00	1,878,060.00
DARDEN RESTAURANTS INC	9,400	72.95	685,730.00
HILTON WORLDWIDE HOLDINGS IN	42,600	28.32	1,206,432.00
LAS VEGAS SANDS CORP	35,600	54.63	1,944,828.00
MARRIOTT INTERNATIONAL-CLA	19,400	77.83	1,509,902.00
MCDONALD'S CORP	84,800	97.49	8,267,152.00
MGM RESORTS INTERNATIONAL	33,600	18.46	620,256.00
NORWEGIAN CRUISE LINE HOLDIN	11,900	59.13	703,647.00
ROYAL CARIBBEAN CRUISES LTD	15,200	84.75	1,288,200.00
STARBUCKS CORP	132,400	56.21	7,442,204.00
STARWOOD HOTELS & RESORTS	15,400	84.79	1,305,766.00
WYNDHAM WORLDWIDE CORP	10,900	86.61	944,049.00
WYNN RESORTS LTD	6,950	100.02	695,139.00
YUM BRANDS INC	38,100	88.13	3,357,753.00
CABLEVISION SYSTEMS-NY GRP-A	16,700	26.56	443,552.00
CBS CORP-CL B	40,500	54.09	2,190,645.00
CHARTER COMMUNICATION-A	7,240	187.51	1,357,572.40
COMCAST CORP SPECIAL CL-A	35,400	63.97	2,264,538.00
COMCAST CORP-CL A	187,900	64.32	12,085,728.00
DIRECTV	41,900	93.16	3,903,404.00
DISCOVERY COMMUNICATIONS INC	12,500	32.64	408,000.00

DISCOVERY COMMUNICATIONS-C	24,600	30.24	743,904.00	
DISH NETWORK CORP-A	20,000	66.39	1,327,800.00	
DISNEY (WALT) CO	142,300	119.58	17,016,234.00	
INTERPUBRIC GROUP	36,900	19.99	737,631.00	
LIBERTY GLOBAL PLC -SERIES C	55,100	49.24	2,713,124.00	
LIBERTY GLOBAL PLC-A	22,400	52.58	1,177,792.00	
LIBERTY MEDIA CORP-A	8,170	36.61	299,103.70	
LIBERTY MEDIA CORP-C	17,940	35.98	645,481.20	
NEWS CORP/NEW-CL A-W/I	33,600	14.90	500,640.00	
OMNICOM GROUP	21,300	74.06	1,577,478.00	
SCRIPPS NETWORKS INTER-CL A	7,100	64.29	456,459.00	
SIRIUS XM HOLDINGS INC	222,000	3.83	850,260.00	
TEGNA INC	18,700	32.19	601,953.00	
TIME WARNER CABLE-A	24,650	190.88	4,705,192.00	
TIME WARNER INC	72,800	89.37	6,506,136.00	
TWENTY-FIRST CENTURY FOX INC	116,600	33.84	3,945,744.00	
TWENTY-FIRST CENTURY FOX INC CLASS B	37,900	33.14	1,256,006.00	
VIACOM INC-CLASS B	30,900	60.05	1,855,545.00	
GENUINE PARTS CO	13,600	88.81	1,207,816.00	
LKQ CORP	26,300	31.26	822,138.00	
AMAZON.COM INC	34,790	488.10	16,980,999.00	
EXPEDIA INC	8,900	109.56	975,084.00	
LIBERTY INTERACTIVE CORPORATION QVC GR-A	38,100	29.02	1,105,662.00	
NETFLIX INC	35,630	110.55	3,938,896.50	
PRICELINE GROUP INC/THE	4,550	1,247.91	5,677,990.50	
TRIPADVISOR INC	10,300	91.99	947,497.00	
DOLLAR GENERAL CORP	26,600	81.18	2,159,388.00	
DOLLAR TREE INC	19,936	81.54	1,625,581.44	
KOHL'S CORP	18,100	62.59	1,132,879.00	
MACYS INC	29,700	72.14	2,142,558.00	
NORDSTROM INC	12,800	78.90	1,009,920.00	
TARGET CORP	53,800	84.23	4,531,574.00	
ADVANCE AUTO PARTS	6,350	168.69	1,071,181.50	
AUTONATION INC	6,200	66.19	410,378.00	

AUTOZONE	2,840	676.05	1,919,982.00
BED BATH & BEYOND	16,500	67.93	1,120,845.00
BEST BUY COMPANY INC	28,300	32.87	930,221.00
CARMAX INC	18,400	68.17	1,254,328.00
DICK S SPORTING GOODS INC	7,800	50.84	396,552.00
FOOT LOCKER INC	12,300	70.01	861,123.00
GAMESTOP CORP-CLASS A	10,000	46.83	468,300.00
GAP INC	22,900	37.61	861,269.00
HOME DEPOT	116,200	113.41	13,178,242.00
L BRANDS, INC	22,100	83.61	1,847,781.00
LOWES COS INC	85,300	66.70	5,689,510.00
OREILLY AUTOMOTIVE INC,	9,050	240.20	2,173,810.00
ROSS STORES INC	36,900	52.83	1,949,427.00
SIGNET JEWELERS LTD	6,500	122.65	797,225.00
STAPLES INC	55,000	14.63	804,650.00
TIFFANY & CO	11,200	94.00	1,052,800.00
TJX COS INC	59,900	69.10	4,139,090.00
TRACTOR SUPPLY COMPANY	11,800	93.13	1,098,934.00
ULTA SALON COSMETICS & FRAGR	5,300	167.94	890,082.00
URBAN OUTFITTERS INC	9,600	35.45	340,320.00
COSTCO WHOLESALE CORPORATION	38,940	145.04	5,647,857.60
CVS HEALTH CORP	99,200	110.98	11,009,216.00
KROGER CO	82,200	39.17	3,219,774.00
RITE AID CORP	85,000	8.82	749,700.00
SYSCO CORP	52,300	36.27	1,896,921.00
WAL-MART STORES INC	142,100	73.10	10,387,510.00
WALGREENS BOOTS ALLIANCE INC	76,400	95.65	7,307,660.00
WHOLE FOODS MARKET INC	32,300	41.41	1,337,543.00
BROWN-FORMAN CORP-CL B	10,700	102.20	1,093,540.00
COCA COLA CO	365,600	41.38	15,128,528.00
COCA COLA ENTERPRISES	19,000	45.53	865,070.00
CONSTELLATION BRANDS INC-A	14,700	117.92	1,733,424.00
DR PEPPER SNAPPLE GROUP INC	16,600	79.15	1,313,890.00
MOLSON COORS BREWING CO-B	13,500	71.72	968,220.00
MONSTER BEVERAGE CORP	12,580	142.75	1,795,795.00

PEPSICO INC	130,700	97.31	12,718,417.00
ARCHER DANIELS MIDLAND	55,800	48.04	2,680,632.00
BUNGE LIMITED	12,800	87.76	1,123,328.00
CAMPBELL SOUP CO	15,900	47.61	756,999.00
CONAGRA INC	38,000	44.29	1,683,020.00
GENERAL MILLS	53,100	56.83	3,017,673.00
HERSHEY CO/THE	13,300	91.33	1,214,689.00
HORMEL FOODS CORP	13,100	57.86	757,966.00
JM SMUCKER CO/THE-NEW	8,700	108.07	940,209.00
KELLOGG CO	23,500	64.14	1,507,290.00
KEURIG GREEN MOUNTAIN INC	10,600	71.04	753,024.00
KRAFT HEINZ CO/THE	52,400	80.11	4,197,764.00
MCCORMICK & CO INC.	10,100	80.01	808,101.00
MEAD JOHNSON NUTRITION CO	18,000	87.81	1,580,580.00
MONDELEZ INTERNATIONAL INC	144,500	41.81	6,041,545.00
TYSON FOODS INC-CL A	26,600	42.81	1,138,746.00
WHITEWAVE FOODS CO - CL A	15,100	50.19	757,869.00
ALTRIA GROUP INC	173,800	53.71	9,334,798.00
PHILIP MORRIS INTERNATIONAL	136,400	85.61	11,677,204.00
REYNOLDS AMERICAN INC	37,800	79.79	3,016,062.00
CHURCH & DWIGHT CO INC	11,700	85.70	1,002,690.00
CLOROX CO	11,700	110.61	1,294,137.00
COLGATE PALMOLIVE CO.	75,600	67.80	5,125,680.00
KIMBERLY-CLARK CORP	32,100	112.94	3,625,374.00
PROCTER & GAMBLE CO	237,900	82.19	19,553,001.00
EDGEWELL PERSONAL CARE CO	5,500	96.00	528,000.00
ESTEE LAUDER COMPANIES-CL A	20,500	88.53	1,814,865.00
ABBOTT LABORATORIES	132,200	50.06	6,617,932.00
BARD (C R)	6,590	179.50	1,182,905.00
BAXTER INTERNATIONAL INC.	47,200	37.66	1,777,552.00
BECTON,DICKINSON	18,580	148.16	2,752,812.80
BOSTON SCIENTIFIC CORP	118,500	17.88	2,118,780.00
DENTSPLY INTERNATIONAL INC	12,400	52.49	650,876.00
EDWARDS LIFESCIENCES CORP	9,660	154.01	1,487,736.60
HOLOGIC INC	21,600	37.90	818,640.00

INTUITIVE SURGICAL INC	3,160	497.61	1,572,447.60
MEDTRONIC PLC	124,900	77.00	9,617,300.00
RESMED INC	12,200	57.12	696,864.00
ST JUDE MEDICAL INC	25,100	76.57	1,921,907.00
STRYKER CORP	29,700	98.38	2,921,886.00
THE COOPER COMPANIES, INC.	4,130	176.43	728,655.90
VARIAN MEDICAL SYSTEMS INC	8,800	87.72	771,936.00
ZIMMER BIOMET HOLDINGS INC	14,700	108.03	1,588,041.00
AETNA INC	30,900	111.60	3,448,440.00
AMERISOURCEBERGEN CORP	18,500	114.76	2,123,060.00
ANTHEM INC	23,430	156.59	3,668,903.70
CARDINAL HEALTH INC	29,100	86.58	2,519,478.00
CENTENE CORP	9,700	74.60	723,620.00
CIGNA CORP	22,700	152.93	3,471,511.00
DAVITA HEALTHCARE PARTNERS INC	14,900	79.88	1,190,212.00
ENVISION HEALTHCARE HOLDINGS	15,900	40.35	641,565.00
EXPRESS SCRIPTS HOLDING INC-COMMON	63,700	91.89	5,853,393.00
HCA HOLDINGS INC	29,800	93.17	2,776,466.00
HENRY SCHEIN INC	7,440	148.00	1,101,120.00
HUMANA INC	13,180	186.16	2,453,588.80
LABORATORY CRP OF AMER HLDGS	8,700	122.43	1,065,141.00
MCKESSON CORP	20,430	234.55	4,791,856.50
OMNICARE INC	8,600	95.60	822,160.00
PATTERSON COS INC	7,500	48.98	367,350.00
QUEST DIAGNOSTICS INC	12,600	73.09	920,934.00
UNITEDHEALTH GROUP INC	84,100	122.65	10,314,865.00
UNIVERSAL HEALTH SERVICES-B	7,900	142.01	1,121,879.00
ALEXION PHARMACEUTICALS INC	19,850	204.46	4,058,531.00
ALKERMES PLC	13,000	70.15	911,950.00
ALNYLAM PHARMACEUTICALS INC	6,500	133.87	870,155.00
AMGEN INC	66,940	164.34	11,000,919.60
BAXALTA INC	47,200	32.38	1,528,336.00
BIOGEN INC	20,710	408.93	8,468,940.30
BIOMARIN PHARMACEUTICAL INC	14,100	149.13	2,102,733.00
CELGENE CORP	70,600	135.23	9,547,238.00

GILEAD SCIENCES INC	131,200	118.20	15,507,840.00
INCYTE CORP	13,500	115.77	1,562,895.00
ISIS PHARMACEUTICALS INC	10,900	55.68	606,912.00
MEDIVATION INC	7,100	111.80	793,780.00
PUMA BIOTECHNOLOGY INC	2,480	103.26	256,084.80
REGENERON PHARMACEUTICALS	6,630	561.17	3,720,557.10
UNITED THERAPEUTICS CORP	4,020	177.51	713,590.20
VERTEX PHARMACEUTICALS	21,100	133.47	2,816,217.00
ABBVIE INC	151,700	70.80	10,740,360.00
ALLERGAN PLC	33,220	317.75	10,555,655.00
BRISTOL MYERS SQUIBB	146,600	69.97	10,257,602.00
ELI LILLY & CO.	88,200	87.87	7,750,134.00
ENDO INTERNATIONAL PLC	17,500	86.94	1,521,450.00
HOSPIRA INC	14,800	89.34	1,322,232.00
JAZZ PHARMACEUTICALS PLC	5,460	182.99	999,125.40
JOHNSON & JOHNSON	244,900	100.37	24,580,613.00
MALLINCKRODT PLC	10,000	122.94	1,229,400.00
MERCK & CO INC	250,200	59.00	14,761,800.00
MYLAN NV	36,200	66.98	2,424,676.00
PERRIGO CO PLC	12,300	187.64	2,307,972.00
PFIZER INC	540,100	35.24	19,033,124.00
ZOETIS INC	42,000	48.98	2,057,160.00
BANK OF AMERICA CORP	927,200	18.12	16,800,864.00
BB&T CORPORATION	64,900	41.18	2,672,582.00
CIT GROUP INC	14,900	47.12	702,088.00
CITIGROUP	267,400	58.85	15,736,490.00
CITIZENS FINANCIAL GROUP	28,300	27.96	791,268.00
COMERICA INC	15,900	48.12	765,108.00
FIFTH THIRD BANCORP	73,700	21.28	1,568,336.00
FIRST REPUBLIC BANK/CA	12,200	63.77	777,994.00
HUNTINGTON BANCSHARES INC	70,000	11.62	813,400.00
JPMORGAN CHASE & CO	328,400	69.26	22,744,984.00
KEYCORP	76,500	15.20	1,162,800.00
M & T BANK CORP	10,700	132.00	1,412,400.00
PEOPLES UNITED FINANCIAL INC	27,000	16.33	440,910.00

PNC FINANCIAL	45,700	99.53	4,548,521.00	
REGIONS FINANCIAL CORP	120,000	10.20	1,224,000.00	
SUNTRUST BKS INC.	46,600	44.66	2,081,156.00	
US BANCORP	157,300	45.84	7,210,632.00	
WELLS FARGO CO	431,200	58.05	25,031,160.00	
BERKSHIRE HATHAWAY INC CL B	101,830	144.51	14,715,453.30	
CME GROUP INC	28,400	99.84	2,835,456.00	
INTERCONTINENTAL EXCHANGE INC	9,820	231.51	2,273,428.20	
LEUCADIA NATIONAL CORP	29,200	24.75	722,700.00	
MCGRAW HILL FINANCIAL INC	24,300	105.86	2,572,398.00	
MOODYS CORP	16,200	112.90	1,828,980.00	
NASDAQ OMX GROUP/THE	10,100	51.75	522,675.00	
VOYA FINANCIAL INC	19,800	47.64	943,272.00	
ACE LTD	28,800	104.22	3,001,536.00	
AFLAC INC	38,700	61.56	2,382,372.00	
ALLEGHANY CORP	1,410	497.27	701,150.70	
ALLSTATE CORP	36,700	67.71	2,484,957.00	
AMERICAN INTL GROUP	121,100	64.04	7,755,244.00	
AON PLC	24,900	102.32	2,547,768.00	
ARCH CAPITAL GROUP LTD	11,400	69.61	793,554.00	
ARTHUR J GALLAGHER & CO	14,200	48.15	683,730.00	
ASSURANT INC	6,200	72.39	448,818.00	
AXIS CAPITAL HOLDINGS LTD	9,000	54.78	493,020.00	
CHUBB CORP	20,500	121.98	2,500,590.00	
CINCINNATI FINANCIAL CORP	13,700	53.58	734,046.00	
EVEREST RE GROUP LTD	4,020	190.61	766,252.20	
FNF GROUP	22,800	38.27	872,556.00	
HARTFORD FINANCIAL SERVICES	37,000	46.30	1,713,100.00	
LINCOLN NATIONAL CORP	22,300	58.20	1,297,860.00	
LOEWS CORP	26,900	38.42	1,033,498.00	
MARSH & MCLENNAN COS	47,400	58.45	2,770,530.00	
METLIFE INC	83,300	57.35	4,777,255.00	
PARTNERRE LTD	4,100	134.97	553,377.00	
PRINCIPAL FINANCIAL GROUP	25,600	53.18	1,361,408.00	
PROGRESSIVE CO	50,800	30.76	1,562,608.00	

PRUDENTIAL FINANCIAL INC	40,400	88.65	3,581,460.00
RENAISSANCERE HOLDINGS LTD	4,000	106.58	426,320.00
TORCHMARK CORP	11,250	60.38	679,275.00
TRAVELERS COS INC/THE	28,300	102.61	2,903,863.00
UNUM GROUP	22,700	36.28	823,556.00
WILLIS GROUP HOLDINGS PLC	14,000	46.82	655,480.00
WR BERKLEY CORP	8,400	55.65	467,460.00
XL GROUP PLC	26,700	37.94	1,012,998.00
CBRE GROUP INC	26,000	38.02	988,520.00
JONES LANG LASALLE INC	3,870	174.64	675,856.80
REALOGY HOLDINGS CORP	13,000	48.03	624,390.00
AKAMAI TECHNOLOGIES	15,400	73.48	1,131,592.00
EBAY INC	95,400	28.57	2,725,578.00
FACEBOOK INC-A	177,400	97.91	17,369,234.00
GOOGLE INC-CL A	25,290	692.84	17,521,923.60
GOOGLE INC-CL C	27,100	663.02	17,967,842.00
LINKEDIN CORP - A	9,500	230.56	2,190,320.00
RACKSPACE HOSTING INC	9,400	36.83	346,202.00
TWITTER INC	41,900	35.81	1,500,439.00
VERISIGN INC	9,600	65.53	629,088.00
YAHOO! INC	78,200	39.54	3,092,028.00
ZILLOW GROUP INC	4,300	80.78	347,354.00
ACCENTURE PLC-CL A	55,100	100.72	5,549,672.00
ALLIANCE DATA SYSTEMS CORP	5,610	302.66	1,697,922.60
AUTOMATIC DATA PROCESS	41,800	82.17	3,434,706.00
COGNIZANT TECH SOLUTIONS CORP	53,600	60.49	3,242,264.00
COMPUTER SCIENCE	12,600	67.43	849,618.00
FIDELITY NATIONAL INFORMATION	25,400	64.26	1,632,204.00
FISERV INC	21,300	88.14	1,877,382.00
FLEETCOR TECHNOLOGIES INC	7,010	155.58	1,090,615.80
GARTNER INC	7,500	87.55	656,625.00
INTERNATIONAL BUSINESS MACHINES	82,780	173.22	14,339,151.60
MASTERCARD INC-CLASS A	88,200	97.26	8,578,332.00
PAYCHEX INC	28,800	47.30	1,362,240.00
TERADATA CORP	12,200	36.85	449,570.00

TOTAL SYSTEM SERVICES INC	15,200	44.72	679,744.00	
VANTIV INC - CL A	12,700	40.35	512,445.00	
VISA INC-CLASS A SHARES	173,200	72.70	12,591,640.00	
WESTERN UNION CO	46,300	19.20	888,960.00	
XEROX CORP	95,000	10.91	1,036,450.00	
ACTIVISION BLIZZARD INC	43,600	26.25	1,144,500.00	
ADOBE SYSTEMS INC.	44,000	82.09	3,611,960.00	
ANSYS INC	7,800	93.01	725,478.00	
AUTODESK INC.	19,600	51.85	1,016,260.00	
CA INC	28,900	30.49	881,161.00	
CDK GLOBAL INC	11,800	53.45	630,710.00	
CITRIX SYSTEMS INC	14,300	69.35	991,705.00	
ELECTRONIC ARTS	27,600	74.79	2,064,204.00	
FIREEYE INC	9,400	46.49	437,006.00	
INTUIT INC	23,200	106.63	2,473,816.00	
MICROSOFT CORP	686,400	46.92	32,205,888.00	
NETSUITE INC	3,300	93.44	308,352.00	
NUANCE COMMUNICATIONS INC	24,300	16.92	411,156.00	
ORACLE CORPORATION	309,800	39.93	12,370,314.00	
RED HAT INC	16,400	79.19	1,298,716.00	
SALESFORCE.COM INC	52,600	72.77	3,827,702.00	
SERVICENOW INC	12,300	78.84	969,732.00	
SPLUNK INC	10,800	73.20	790,560.00	
SYMANTEC CORP	60,100	23.32	1,401,532.00	
SYNOPSYS INC	13,100	50.86	666,266.00	
VMWARE INC - CLASS A	7,400	84.02	621,748.00	
WORKDAY INC-CLASS A	8,900	84.60	752,940.00	
CISCO SYSTEMS	450,100	28.03	12,616,303.00	
F5 NETWORKS INC	6,500	116.26	755,690.00	
HARRIS CORP	10,700	81.55	872,585.00	
JUNIPER NETWORKS INC	32,700	26.36	861,972.00	
MOTOROLA SOLUTIONS INC	18,500	59.40	1,098,900.00	
PALO ALTO NETWORKS INC	6,160	190.03	1,170,584.80	
QUALCOMM INC	145,500	63.79	9,281,445.00	
APPLE INC	512,800	132.07	67,725,496.00	

EMC CORP	174,400	24.98	4,356,512.00
HEWLETT PACKARD CO	160,300	30.45	4,881,135.00
NETAPP INC	27,900	30.94	863,226.00
SAN DISK CORPORATION	18,800	55.48	1,043,024.00
SEAGATE TECHNOLOGY	29,300	47.73	1,398,489.00
WESTERN DIGITAL CORP	20,600	78.38	1,614,628.00
AMPHENOL CORP-CL A	27,700	54.35	1,505,495.00
ARROW ELECTRS INC	8,300	54.76	454,508.00
AVNET	11,800	40.47	477,546.00
CORNING INC	112,200	18.91	2,121,702.00
FLEXTRONICS INTL LTD	51,000	10.68	544,680.00
FLIR SYSTEMS INC	12,600	30.16	380,016.00
TE CONNECTIVITY LTD	35,400	62.38	2,208,252.00
TRIMBLE NAVIGATION LTD	23,200	23.89	554,248.00
ALTERA CORP.	26,000	49.85	1,296,100.00
ANALOG DEVICES INC	27,000	61.99	1,673,730.00
APPLIED MATERIALS	109,400	17.77	1,944,038.00
AVAGO TECHNOLOGIES LTD	22,600	134.64	3,042,864.00
BROADCOM CORP-CL A	47,800	53.22	2,543,916.00
FREESCALE SEMICONDUCTOR LTD	9,300	37.18	345,774.00
INTEL CORP	417,600	29.10	12,152,160.00
KLA TENCOR CORP	14,200	52.10	739,820.00
LAM RESEARCH	14,000	77.08	1,079,120.00
LINEAR TECHNOLOGY CORP	21,300	43.00	915,900.00
MARVELL TECHNOLOGY GROUP LTD	35,300	12.58	444,074.00
MAXIM INTEGRATED PRODUCTS	25,600	31.13	796,928.00
MICROCHIP TECHNOLOGY	17,800	43.99	783,022.00
MICRON TECHNOLOGY	96,100	18.89	1,815,329.00
NVIDIA CORP	48,000	19.70	945,600.00
QORVO INC	13,300	76.70	1,020,110.00
SKYWORKS SOLUTIONS INC	16,900	103.14	1,743,066.00
SUNEDISON INC	23,600	31.66	747,176.00
TEXAS INSTRUMENTS INC	91,800	50.09	4,598,262.00
XILINX INC	22,900	42.25	967,525.00
AT & T INC	457,400	34.90	15,963,260.00

CENTURYLINK INC	50,000	30.50	1,525,000.00
FRONTIER COMMUNICATIONS CO	103,000	5.01	516,030.00
LEVEL 3 COMMUNICATIONS INC	25,600	54.16	1,386,496.00
VERIZON COMMUNICATIONS	366,200	48.10	17,614,220.00
SBA COMMUNICATIONS CORP-CL A	11,400	115.85	1,320,690.00
SPRINT CORP	65,000	3.81	247,650.00
T-MOBILE US INC	24,400	38.08	929,152.00
AMERICAN ELECTRIC POWER	43,500	55.54	2,415,990.00
DUKE ENERGY CORP	62,100	73.27	4,550,067.00
EDISON INTERNATIONAL	29,100	58.19	1,693,329.00
ENTERGY CORP	15,900	72.28	1,149,252.00
EVERSOURCE ENERGY	27,800	47.58	1,322,724.00
EXELON CORPORATION	76,400	33.39	2,550,996.00
FIRSTENERGY CORP	36,600	33.97	1,243,302.00
NEXTERA ENERGY INC	38,900	103.15	4,012,535.00
OGE ENERGY CORP	16,600	28.41	471,606.00
PEPCO HOLDINGS INC	22,700	27.02	613,354.00
PINNACLE WEST CAPITAL CORP	9,800	60.81	595,938.00
PPL CORPORATION	59,500	31.04	1,846,880.00
SOUTHERN CO.	80,600	43.32	3,491,592.00
XCEL ENERGY INC	43,700	33.48	1,463,076.00
ALLIANT ENERGY CORP	9,500	60.25	572,375.00
AMEREN CORPORATION	20,600	39.12	805,872.00
CENTERPOINT ENERGY INC	34,500	18.75	646,875.00
CMS ENERGY CORP	23,700	33.36	790,632.00
CONSOLIDATED EDISON INC	26,200	61.40	1,608,680.00
DOMINION RESOURCES INC/VA	51,700	69.29	3,582,293.00
DTE ENERGY COMPANY	15,700	77.41	1,215,337.00
MDU RESOURCES GROUP INC	15,100	18.68	282,068.00
PG&E CORP	42,400	51.19	2,170,456.00
PUBLIC SVC ENTERPRISE	45,100	41.34	1,864,434.00
SCANA CORP	12,400	53.14	658,936.00
SEMPRA ENERGY	20,700	102.02	2,111,814.00
WEC ENERGY GROUP INC	27,496	47.60	1,308,809.60
AMERICAN WATER WORKS CO INC	15,400	51.36	790,944.00

HUDSON CITY BANCORP INC	39,000	10.45	407,550.00	
NEW YORK COMMUNITY BANCORP	39,900	18.46	736,554.00	
ALLY FINANCIAL INC	38,100	22.39	853,059.00	
AMERICAN EXPRESS CO	80,400	79.30	6,375,720.00	
CAPITAL ONE FINANCIAL CORP	48,400	91.44	4,425,696.00	
DISCOVER FINANCIAL SERVICES	39,400	59.66	2,350,604.00	
NAVIENT CORP	33,900	16.42	556,638.00	
SYNCHRONY FINANCIAL	14,300	35.99	514,657.00	
AFFILIATED MANAGERS GROUP	4,810	218.24	1,049,734.40	
AMERIPRISE FINANCIAL INC	16,100	128.29	2,065,469.00	
BANK OF NEWYORK MELLON CORP	97,800	42.98	4,203,444.00	
BLACKROCK INC	10,900	353.10	3,848,790.00	
E*TRADE FINANCIAL CORP	25,000	30.21	755,250.00	
EATON VANCE CORP	10,000	39.48	394,800.00	
FRANKLIN RESOURCES INC	35,200	49.08	1,727,616.00	
GOLDMAN SACHS GROUP	34,620	212.39	7,352,941.80	
INVESCO LTD	37,600	38.34	1,441,584.00	
LEGG MASON INC	9,200	48.71	448,132.00	
MORGAN STANLEY	128,700	40.04	5,153,148.00	
NORTHERN TRUST CORP	19,800	78.34	1,551,132.00	
RAYMOND JAMES FINANCIAL INC	11,100	60.91	676,101.00	
SCHWAB(CHARLES)CORP	104,600	34.99	3,659,954.00	
SEI INVESTMENTS COMPANY	12,900	49.75	641,775.00	
STATE STREET CORP	36,300	79.80	2,896,740.00	
T ROWE PRICE GROUP INC	23,200	79.35	1,840,920.00	
TD AMERITRADE HOLDING CORP	24,000	38.36	920,640.00	
H & R BLOCK INC	23,400	31.77	743,418.00	
AES CORP	58,200	13.08	761,256.00	
CALPINE CORP	30,000	16.97	509,100.00	
NRG ENERGY INC	29,400	21.57	634,158.00	
CERNER CORP	27,500	71.95	1,978,625.00	
AGILENT TECHNOLOGIES INC	29,000	40.06	1,161,740.00	
ILLUMINA INC	12,760	240.02	3,062,655.20	
METTLER-TOLEDO INTL	2,540	346.92	881,176.80	
QUINTILES TRANSNATIONAL HOLD	6,800	76.41	519,588.00	

	THERMO FISHER SCIENTIFIC INC	34,800	136.17	4,738,716.00	
	WATERS CORP	7,300	131.12	957,176.00	
	DUN & BRADSTREET CORP	3,100	124.74	386,694.00	
	EQUIFAX INC	10,600	98.75	1,046,750.00	
	IHS INC-CLASS A	6,100	127.12	775,432.00	
	MANPOWERGROUP INC	7,000	94.63	662,410.00	
	NIELSEN NV	31,400	45.63	1,432,782.00	
	ROBERT HALF INTERNATIONAL INC	12,100	56.96	689,216.00	
	TOWERS WATSON & CO-CL A	5,900	127.88	754,492.00	
	VERISK ANALYTICS INC	13,800	75.54	1,042,452.00	
小計	銘柄数：604			1,709,335,284.24	
				(212,590,029,300)	
	組入時価比率：60.8%			63.0%	
カナダドル	ALTAGAS LTD	12,100	36.72	444,312.00	
	ARC RESOURCES LTD	30,000	19.74	592,200.00	
	BAYTEX ENERGY CORP	18,500	14.38	266,030.00	
	CAMECO CORP	34,600	16.91	585,086.00	
	CANADIAN NATURAL RESOURCES LTD	96,100	31.47	3,024,267.00	
	CANADIAN OIL SANDS LTD	42,000	7.99	335,580.00	
	CENOVUS ENERGY INC	71,100	17.64	1,254,204.00	
	CRESCENT POINT ENERGY CORP	44,800	21.73	973,504.00	
	ENBRIDGE INC	75,500	58.25	4,397,875.00	
	ENCANA CORP	72,000	11.38	819,360.00	
	ENERPLUS CORP	18,700	9.47	177,089.00	
	HUSKY ENERGY INC	30,100	22.67	682,367.00	
	IMPERIAL OIL	26,700	45.85	1,224,195.00	
	INTER PIPELINE LTD	30,400	28.26	859,104.00	
	KEYERA CORP	14,400	41.75	601,200.00	
	MEG ENERGY CORP	13,600	15.33	208,488.00	
	PARAMOUNT RESOURCES LTD.	4,900	21.91	107,359.00	
	PEMBINA PIPELINE CORP	30,200	40.01	1,208,302.00	
	PEYTO EXPLORATION & DEV CORP	12,900	29.03	374,487.00	
	PRAIRIESKY ROYALTY LTD	12,600	28.02	353,052.00	
	SUNCOR ENERGY INC	128,100	33.86	4,337,466.00	
	TOURMALINE OIL CORP	15,300	33.90	518,670.00	

TRANSCANADA CORP	62,400	51.00	3,182,400.00
VERESEN INC	24,800	14.82	367,536.00
VERMILION ENERGY INC	9,300	44.81	416,733.00
AGRIUM INC	12,100	134.60	1,628,660.00
METHANEX CORP	8,200	62.01	508,482.00
POTASH CORP OF SASKATCHEWAN	73,900	37.04	2,737,256.00
AGNICO EAGLE MINES LTD	18,600	29.52	549,072.00
BARRICK GOLD	101,500	9.58	972,370.00
ELDORADO GOLD CORPORATION	62,800	4.18	262,504.00
FIRST QUANTUM MINERALS LTD	59,400	13.90	825,660.00
FRANCO-NEVADA CORP	13,500	51.50	695,250.00
GOLDCORP INC	70,700	16.74	1,183,518.00
KINROSS GOLD CORP	104,600	2.15	224,890.00
SILVER WHEATON CORP	35,100	16.32	572,832.00
TECK RESOURCES LTD	49,200	10.62	522,504.00
TURQUOISE HILL RESOURCES LTD	87,000	4.61	401,070.00
YAMANA GOLD INC	79,000	2.73	215,670.00
WEST FRASER TIMBER	5,600	68.66	384,496.00
BOMBARDIER B SHEARS	167,000	1.88	313,960.00
CAE INC	21,200	14.79	313,548.00
SNC-LAVALIN GROUP INC	12,800	43.44	556,032.00
FINNING INTERNATIONAL INC	14,900	22.26	331,674.00
CANADIAN NATL RAILWAY CO	71,000	77.90	5,530,900.00
CANADIAN PACIFIC RAILWAY LTD	13,790	206.35	2,845,566.50
MAGNA INTERNATIONAL INC	36,200	70.73	2,560,426.00
GILDAN ACTIVEWEAR INC	19,400	44.42	861,748.00
RESTAURANT BRANDS INTERNATIONAL INC	18,400	52.06	957,904.00
SHAW COMMUNICATIONS-B	35,100	27.24	956,124.00
THOMSON REUTERS CORP	31,600	49.99	1,579,684.00
CANADIAN TIRE CORP LTD A	6,400	133.03	851,392.00
DOLLARAMA INC	10,800	80.10	865,080.00
ALIMENTATION COUCHE-TARD-B	36,400	57.63	2,097,732.00
EMPIRE CO LTD A	4,600	90.68	417,128.00
JEAN COUTU GROUP INC-CLASS A	6,200	19.85	123,070.00
LOBLAW COMPANIES	20,400	67.61	1,379,244.00

METRO INC	21,300	35.59	758,067.00	
WESTON(GEORGE)LTD	4,200	103.78	435,876.00	
SAPUTO INC	21,600	29.78	643,248.00	
CATAMARAN CORP	18,600	79.88	1,485,768.00	
VALEANT PHARMACEUTICALS INTERNATIONAL	28,210	311.94	8,799,827.40	
BANK OF MONTREAL	56,800	74.66	4,240,688.00	
BANK OF NOVA SCOTIA HALIFAX	106,500	63.72	6,786,180.00	
CANADIAN IMPERIAL BANK OF COMMERCE	35,200	91.34	3,215,168.00	
NATIONAL BANK OF CANADA	29,600	45.51	1,347,096.00	
ROYAL BANK OF CANADA	127,400	77.16	9,830,184.00	
TORONTO DOMINION BANK	163,300	52.70	8,605,910.00	
ONEX CORP	8,000	71.00	568,000.00	
FAIRFAX FINANCIAL HLDGS LTD	1,770	661.97	1,171,686.90	
GREAT-WEST LIFECO INC	26,100	37.18	970,398.00	
INDUSTRIAL ALLIANCE INSURANC	8,300	40.27	334,241.00	
INTACT FINANCIAL CORP	11,900	90.64	1,078,616.00	
MANULIFE FINANCIAL CORP	173,200	23.56	4,080,592.00	
POWER CORPORATION OF CANADA	33,000	32.27	1,064,910.00	
POWER FINANCIAL CORP	22,300	35.49	791,427.00	
SUN LIFE FINANCIAL INC	53,100	42.64	2,264,184.00	
BROOKFIELD ASSET MANAGE-CL A	74,900	46.35	3,471,615.00	
FIRST CAPITAL REALTY INC	11,300	18.48	208,824.00	
CGI GROUP INC - CLASS A	20,200	52.40	1,058,480.00	
CONSTELLATION SOFTWARE	1,670	540.50	902,635.00	
OPEN TEXT CORP	11,100	49.87	553,557.00	
BLACKBERRY LTD	43,900	9.99	438,561.00	
BCE INC	13,000	54.52	708,760.00	
TELUS CORP	19,300	44.87	865,991.00	
ROGERS COMMUNICATIONS-CL B	32,000	44.81	1,433,920.00	
FORTIS INC	23,500	37.69	885,715.00	
ATCO LTD CL1	6,800	39.65	269,620.00	
CANADIAN UTILITIES LTD A	10,600	36.99	392,094.00	
CI FINANCIAL CORP	20,500	33.97	696,385.00	
IGM FINANCIAL INC	8,500	39.66	337,110.00	

	TRANSALTA CORP	24,300	9.24	224,532.00
小計	銘柄数：92			132,456,178.80 (12,677,380,872)
	組入時価比率：3.6%			3.8%
ユーロ	SAIPEM	23,900	8.54	204,106.00
	TECHNIP SA	8,800	50.61	445,368.00
	TENARIS SA	41,700	11.63	484,971.00
	ENI SPA	223,300	16.03	3,579,499.00
	GALP ENERGIA SGPS SA-B SHRS	33,500	10.91	365,485.00
	NESTE OYJ	10,700	25.32	270,924.00
	OMV AG	12,500	25.25	315,625.00
	REPSOL SA	94,700	16.77	1,588,119.00
	TOTAL SA	188,900	45.66	8,626,118.50
	VOPAK	6,100	47.48	289,658.50
	AIR LIQUIDE	30,200	121.00	3,654,200.00
	AKZO NOBEL	21,700	69.42	1,506,414.00
	ARKEMA	5,900	70.49	415,891.00
	BASF SE	81,100	85.25	6,913,775.00
	EVONIK INDUSTRIES AG	8,000	36.72	293,760.00
	FUCHS PETROLUB SE -PFD	6,400	40.74	260,768.00
	K+S AG	17,300	38.21	661,119.50
	KONINKLIJKE DSM NV	15,600	54.66	852,696.00
	LANXESS	8,300	54.10	449,030.00
	LINDE AG	16,330	180.40	2,945,932.00
	OCI	8,000	30.81	246,480.00
	SOLVAY SA	5,100	129.90	662,490.00
	SYMRISE AG	10,600	61.60	652,960.00
	UMICORE	8,800	42.96	378,048.00
	CRH PLC	73,900	26.88	1,986,432.00
	HEIDELBERGCEMENT AG	12,300	73.14	899,622.00
	IMERYS	3,000	70.78	212,340.00
	ARCELORMITTAL	87,100	8.23	716,920.10
	THYSSENKRUPP AG	33,300	24.91	829,669.50
	VOESTALPINE AG	9,600	39.26	376,944.00
	STORA ENSO OYJ-R	49,400	9.86	487,084.00
	UPM-KYMMENE OYJ	48,400	17.30	837,320.00

AIRBUS GROUP SE	51,700	64.74	3,347,058.00
FINMECCANICA SPA	37,000	13.20	488,400.00
SAFRAN SA	25,700	65.78	1,690,546.00
THALES (EX THOMSON-CSF)	9,100	58.38	531,258.00
ZODIAC AEROSPACE	17,400	28.27	491,985.00
COMP DE SAINT-GOBAIN (ORD)	42,600	43.23	1,841,598.00
ACS,ACTIVIDADES CONS Y S-RTS	16,296	0.74	12,076.47
ACS,ACTIVIDADES CONS Y SERV	16,316	31.12	507,835.50
BOSKALIS WESTMINSTER-CVA	7,100	45.59	323,689.00
BOUYGUES	17,400	33.56	583,944.00
FERROVIAL SA	39,300	21.54	846,522.00
VINCI	41,600	56.52	2,351,232.00
ALSTOM	18,700	26.92	503,404.00
LEGRAND SA	23,200	52.62	1,220,784.00
OSRAM LICHT AG	7,750	49.26	381,765.00
PRYSMIAN SPA	17,400	20.99	365,226.00
SCHNEIDER ELECTRIC SE	48,800	64.24	3,134,912.00
KONINKLIJKE PHILIPS NV	83,200	24.42	2,031,744.00
SIEMENS AG	70,000	96.06	6,724,200.00
ANDRITZ AG	6,500	53.69	348,985.00
CNH INDUSTRIAL NV	86,000	8.82	758,950.00
GEA GROUP AG	16,300	41.21	671,804.50
KONE OYJ	27,300	39.84	1,087,632.00
MAN SE	3,200	93.75	300,000.00
METSO OYJ	10,400	26.27	273,208.00
VALLOUREC	9,300	16.18	150,474.00
WARTSILA OYJ	13,600	44.08	599,488.00
ZARDOYA OTIS S.A	16,224	10.17	164,998.08
ZARDOYA OTIS SA - RTS	16,200	0.40	6,590.16
BRENNTAG AG	13,290	53.15	706,363.50
REXEL SA	25,200	15.25	384,300.00
BIC	2,500	154.65	386,625.00
EDENRED	18,700	23.97	448,332.50
BOLLORE	75,000	5.26	394,800.00
DEUTSCHE POST AG-REG	85,400	28.94	2,471,476.00

TNT EXPRESS NV	43,000	7.74	332,992.00
DEUTSCHE LUFTHANSA AG (REGD)	19,200	12.83	246,432.00
INTERNATIONAL CONSOLIDATED AIRLINES GRP	74,000	8.19	606,652.00
ABERTIS INFRASTRUCTURAS SA	40,635	15.43	626,998.05
ADP	2,800	108.60	304,080.00
AENA SA	6,100	98.40	600,240.00
ATLANTIA SPA	35,100	24.26	851,526.00
FRAPORT AG	3,800	58.49	222,262.00
GROUPE EUROTUNNEL SE - REGR	41,000	13.39	549,195.00
CONTINENTAL AG	9,780	218.85	2,140,353.00
MICHELIN B	16,200	98.45	1,594,890.00
NOKIAN RENKAAT OYJ	10,200	29.09	296,718.00
PIRELLI&CO	24,500	15.27	374,115.00
VALEO	6,930	136.05	942,826.50
BAYER MOTOREN WERK	29,100	95.61	2,782,251.00
BAYERISCHE MOTOREN WERKE-PFD	4,700	74.44	349,868.00
DAIMLER AG	85,000	85.04	7,228,400.00
FIAT CHRYSLER AUTOMOBILES NV	78,000	14.26	1,112,280.00
PEUGEOT CITROEN	37,300	18.57	692,661.00
PORSCHE AUTOMOBIL HOLDING SE	13,400	74.75	1,001,650.00
RENAULT	16,800	93.83	1,576,344.00
VOLKSWAGEN AG	3,050	201.00	613,050.00
VOLKSWAGEN AG-PREF	14,290	198.35	2,834,421.50
ADIDAS AG	18,700	70.45	1,317,415.00
CHRISTIAN DIOR SE	4,780	184.95	884,061.00
HERMES INTERNATIONAL	2,330	341.00	794,530.00
HUGO BOSS AG	5,800	106.80	619,440.00
KERING	6,630	169.85	1,126,105.50
LUXOTTICA GROUP SPA	14,800	66.70	987,160.00
LVMH MOET HENNESSY LOUIS VUITTON SE	24,490	169.15	4,142,483.50
ACCOR SA	18,200	47.51	864,773.00
SODEXO	8,500	88.91	755,735.00
ALTICE SA	7,810	127.35	994,603.50
AXEL SPRINGER SE	3,500	51.04	178,640.00

EUTELSAT COMMUNICATIONS	14,700	30.00	441,000.00	
JC DECAUX SA	6,800	38.49	261,766.00	
KABEL DEUTSCHLAND HOLDING AG	2,080	123.75	257,400.00	
LAGARDERE S.C.A	9,700	28.53	276,789.50	
NUMERICABLE-SFR	8,500	49.50	420,750.00	
PROSIEBEN SAT.1 MEDIA SE	18,700	47.60	890,213.50	
PUBLICIS GROUPE	16,900	72.97	1,233,193.00	
RELX NV	89,650	15.20	1,362,680.00	
RTL GROUP	3,300	86.48	285,384.00	
SES FDR	27,700	31.59	875,043.00	
TELENET GROUP HOLDING NV	4,300	51.47	221,321.00	
VIVENDI SA	101,200	24.45	2,474,846.00	
WOLTERS KLUWER	25,900	28.74	744,366.00	
INDITEX SA	96,700	31.14	3,011,238.00	
CARREFOUR SUPERMARCHE	48,300	31.39	1,516,378.50	
CASINO GUICHARD	4,900	71.77	351,673.00	
COLRUYT SA	6,100	43.87	267,637.50	
DELHAIZE GROUP	9,300	80.10	744,930.00	
DISTRIBUIDORA INTERNACIONAL	57,000	6.62	377,340.00	
JERONIMO MARTINS	22,400	11.93	267,232.00	
KONINKLIJKE AHOLD NV	78,600	17.95	1,410,870.00	
METRO AG	13,400	29.86	400,191.00	
ANHEUSER-BUSCH INBEV NV	70,900	118.80	8,422,920.00	
HEINEKEN HOLDING NV	9,100	65.50	596,050.00	
HEINEKEN NV	20,000	73.92	1,478,400.00	
PERNOD-RICARD	18,900	111.30	2,103,570.00	
REMY COINTREAU	2,300	68.99	158,677.00	
DANONE	50,900	62.88	3,200,592.00	
KERRY GROUP PLC-A	14,700	70.09	1,030,323.00	
HENKEL AG & CO KGAA	9,400	93.57	879,558.00	
HENKEL AG & CO KGAA VORZUG	15,900	110.70	1,760,130.00	
BEIERSDORF AG	8,700	80.10	696,870.00	
LOREAL-ORD	22,160	172.45	3,821,492.00	
UNILEVER NV-CVA	143,900	41.22	5,931,558.00	
ESSILOR INTERNATIONAL	18,100	119.90	2,170,190.00	

FRESENIUS MEDICAL CARE	19,500	81.58	1,590,810.00
FRESENIUS SE & CO KGAA	33,800	64.43	2,177,734.00
GRIFOLS SA	13,200	39.78	525,096.00
BAYER AG	72,950	136.20	9,935,790.00
MERCK KGAA	11,300	98.31	1,110,903.00
ORION OYJ	8,700	38.76	337,212.00
SANOFI	104,700	98.49	10,311,903.00
U.C.B. SA	11,000	71.77	789,470.00
BANCA MONTE DEI PASCHI SIENA	226,000	1.87	422,620.00
BANCO BILBAO VIZCAYA ARGENTARIA	552,971	9.39	5,196,268.48
BANCO COMERCIAL PORTUGUES-REGD	3,400,000	0.08	278,460.00
BANCO DE SABADELL SA	428,505	2.25	964,993.26
BANCO POPOLARE SPA	30,300	16.33	494,799.00
BANCO SANTANDER SA	1,267,000	6.76	8,564,920.00
BANK OF IRELAND	2,620,000	0.37	982,500.00
BANKIA SA	385,000	1.19	460,845.00
BANKINTER S.A.	58,000	7.20	418,122.00
BCO POPULAR ESPANOL	145,903	4.42	645,328.96
BNP PARIBAS	93,600	57.45	5,377,320.00
CAIXABANK	230,978	4.36	1,007,295.05
COMMERZBANK AG	96,000	12.11	1,163,040.00
CREDIT AGRICOLE SA	92,400	14.39	1,329,636.00
ERSTE GROUP BANK AG	25,100	27.60	692,760.00
ING GROEP NV	341,100	15.86	5,409,846.00
INTESA SANPAOLO	1,112,000	3.59	3,998,752.00
INTESA SANPAOLO-RSP	76,000	3.08	234,384.00
IRISH BANK RESOLUTION CORP LTD	139,810	0.00	0.00
KBC GROUPE NV	22,200	64.90	1,440,780.00
NATIXIS	79,000	7.14	564,139.00
RAIFFEISEN BANK INTERNATIONAL AG	11,000	14.17	155,870.00
SOCIETE GENERALE	63,700	45.31	2,886,565.50
UNICREDIT SPA	421,000	6.35	2,673,350.00
UNIONE DI BANCHE ITALIANE SCPA	81,000	7.75	628,155.00
DEUTSCHE BOERSE AG	16,800	86.54	1,453,872.00
EURAZEO	3,176	63.21	200,754.96

EXOR SPA	8,600	46.54	400,244.00
GROUPE BRUXELLES LAM	7,200	77.22	555,984.00
WENDEL	2,400	122.00	292,800.00
AEGON NV	159,000	7.15	1,137,645.00
AGEAS	17,600	37.00	651,200.00
ALLIANZ SE	40,030	155.05	6,206,651.50
ASSICURAZIONI GENERALI	101,100	17.64	1,783,404.00
AXA	171,300	24.63	4,219,119.00
CNP ASSURANCES	16,500	15.69	258,885.00
DELTA LLOYD NV	18,300	16.04	293,623.50
HANNOVER RUECK SE	5,300	97.81	518,393.00
MAPFRE SA	93,000	3.38	314,712.00
MUENCHENER RUECKVERSICHERUNG (REG)	15,220	173.90	2,646,758.00
NN GROUP NV	16,600	27.61	458,409.00
SAMPO OYJ-A	38,800	46.35	1,798,380.00
SCOR SE	14,000	34.79	487,060.00
UNIPOLSAI SPA	80,000	2.36	188,800.00
DEUTSCHE ANNINGTON IMMOBILIEN SE	38,700	28.43	1,100,434.50
DEUTSCHE WOHNEN AG-BR	29,000	23.65	685,995.00
IMMOEAST AG-RIGHTS	50,000	0.00	0.00
UNITED INTERNET AG-REG SHARE	10,500	46.28	485,992.50
AMADEUS IT HOLDING SA-A SHS	39,900	39.25	1,566,075.00
ATOS	7,900	72.95	576,305.00
CAP GEMINI SA	13,900	89.37	1,242,243.00
DASSAULT SYSTEMES SA	11,400	70.35	801,990.00
GEMALTO	6,800	79.35	539,580.00
SAP SE	86,100	68.77	5,921,097.00
ALCATEL-LUCENT	246,000	3.36	826,560.00
NOKIA OYJ	324,000	6.33	2,050,920.00
ASML HOLDING NV	30,800	93.62	2,883,496.00
INFINEON TECHNOLOGIES AG	101,000	11.27	1,138,775.00
STMICROELECTRONICS NV	57,700	7.44	429,288.00
DEUTSCHE TELEKOM-REG	278,400	17.11	4,764,816.00
ELISA CORPORATION	12,500	31.30	391,250.00
ILIAD SA	2,430	214.25	520,627.50

	KONINKLIJKE KPN NV	286,000	3.55	1,016,730.00	
	ORANGE	163,200	15.52	2,533,680.00	
	PROXIMUS	13,700	34.20	468,608.50	
	TELECOM ITALIA SPA	910,000	1.26	1,147,510.00	
	TELECOM ITALIA-RNC	520,000	0.99	516,100.00	
	TELEFONICA DEUTSCHLAND HOLDING AG	47,600	5.44	259,229.60	
	TELEFONICA SA	390,300	14.03	5,475,909.00	
	ELECTRICITE DE FRANCE	20,300	21.54	437,363.50	
	ENDESA S.A.	26,300	17.71	465,904.50	
	ENEL SPA	620,000	4.41	2,736,680.00	
	ENERGIAS DE PORTUGAL	200,000	3.65	730,000.00	
	FORTUM OYJ	37,600	15.91	598,216.00	
	IBERDROLA SA	477,000	6.45	3,080,466.00	
	IBERDROLA SA-RTS	476,982	0.11	57,042.27	
	RED ELECTRICA CORPORACION SA	9,600	74.17	712,032.00	
	TERNA SPA	135,000	4.30	580,770.00	
	ENAGAS	19,700	25.87	509,737.50	
	GAS NATURAL SDG	30,500	21.01	640,957.50	
	SNAM SPA	190,000	4.69	891,480.00	
	E.ON SE	174,200	12.52	2,180,984.00	
	GDF SUEZ	129,900	17.70	2,299,879.50	
	RWE AG	43,200	19.87	858,384.00	
	SUEZ ENVIRONNEMENT SA	27,000	18.05	487,485.00	
	VEOLIA ENVIRONNEMENT	39,300	19.87	781,087.50	
	DEUTSCHE BANK AG-REG	121,100	30.90	3,741,990.00	
	MEDIOBANCA SPA-ORD	47,000	9.47	445,325.00	
	ENEL GREEN POWER SPA	160,000	1.90	304,000.00	
	QIAGEN NV	20,100	25.31	508,731.00	
	BUREAU VERITAS SA	23,100	21.53	497,458.50	
	RANDSTAD HOLDING NV	11,000	64.35	707,850.00	
	小計銘柄数：236			328,063,095.94	
				(44,170,415,237)	
	組入時価比率：12.6%			13.0%	
英債券	AMEC FOSTER WHEELER PLC PLC	33,200	7.97	264,604.00	
	PETROFAC LTD	22,700	8.53	193,631.00	

BG GROUP PLC	299,400	10.80	3,233,520.00
BP PLC	1,609,000	4.16	6,703,094.00
ROYAL DUTCH SHELL PLC-A SHS	343,600	18.19	6,250,084.00
ROYAL DUTCH SHELL PLC-B	215,600	18.38	3,962,728.00
TULLOW OIL PLC	78,200	2.67	208,872.20
CRODA INTERNATIONAL PLC	11,500	27.95	321,425.00
JOHNSON MATTHEY PLC	17,700	29.87	528,699.00
REXAM PLC	59,555	5.67	337,974.62
ANGLO AMERICAN PLC	123,500	8.67	1,071,115.50
ANTOFAGASTA PLC	34,900	6.41	223,709.00
BHP BILLITON PLC	185,500	12.40	2,300,200.00
FRESNILLO PLC	20,900	6.29	131,461.00
GLENCORE PLC	976,000	2.40	2,347,768.00
RANDGOLD RESOURCES LTD	8,200	38.17	312,994.00
RIO TINTO PLC-REG	111,600	25.91	2,891,556.00
MONDI PLC	31,700	15.23	482,791.00
BAE SYSTEMS PLC	281,000	4.81	1,353,296.00
COBHAM PLC	99,000	2.66	263,934.00
MEGGITT PLC	70,600	4.86	343,680.80
ROLLS-ROYCE HOLDINGS PLC	163,900	7.83	1,283,337.00
SMITHS GROUP PLC	33,900	11.55	391,545.00
IMI PLC	22,600	11.32	255,832.00
MELROSE INDUSTRIES PLC	86,427	2.62	226,611.59
WEIR GROUP PLC	18,200	16.65	303,030.00
ASHTED GROUP PLC	43,100	10.68	460,308.00
BUNZLE	29,500	18.10	533,950.00
TRAVIS PERKINS PLC	22,600	22.54	509,404.00
WOLSELEY PLC	23,300	43.39	1,010,987.00
AGGREKO PLC	23,033	14.75	339,736.75
BABCOCK INTL GROUP PLC	21,900	10.93	239,367.00
G4S PLC	136,800	2.73	373,874.40
ROYAL MAIL PLC	69,000	5.11	352,935.00
EASYJET PLC	14,200	17.21	244,382.00
GKN PLC	143,000	3.08	441,155.00
BARRATT DEVELOPMENTS PLC	86,000	6.41	551,690.00

PERSIMMON PLC	27,700	19.84	549,568.00
TAYLOR WIMPEY PLC	281,000	1.90	536,429.00
BURBERRY GROUP PLC	39,300	16.01	629,193.00
CARNIVAL PLC	16,700	34.84	581,828.00
COMPASS GROUP PLC	145,100	11.25	1,632,375.00
INTERCONTINENTAL HOTELS GROUP PLC	21,400	27.39	586,146.00
MERLIN ENTERTAINMENTS PLC-WI	59,000	4.42	261,252.00
TUI AG-DI	39,852	11.22	447,139.44
WHITBREAD PLC	15,800	52.75	833,450.00
WILLIAM HILL PLC	76,000	4.01	305,292.00
ITV PLC	334,000	2.75	920,170.00
PEARSON	72,000	12.55	903,600.00
RELX PLC	101,000	11.09	1,120,090.00
SKY PLC	92,400	11.41	1,054,284.00
WPP PLC	115,600	15.13	1,749,028.00
MARKS & SPENCER PLC	147,000	5.34	784,980.00
NEXT PLC	13,000	76.40	993,200.00
DIXONS CARPHONE PLC	85,000	4.66	396,100.00
KINGFISHER PLC	206,000	3.66	754,578.00
SPORTS DIRECT INTERNATIONAL	25,300	7.72	195,442.50
MORRISON SUPERMARKETS	192,000	1.83	352,896.00
SAINSBURY	123,800	2.72	337,107.40
TESCO PLC	722,000	2.18	1,578,292.00
COCA-COLA HBC AG-CDI	17,400	13.23	230,202.00
DIAGEO PLC	222,200	19.31	4,291,793.00
SABMILLER PLC	85,000	34.95	2,970,750.00
ASSOCIATED BRITISH FOODS PLC	31,900	32.02	1,021,438.00
TATE & LYLE ORD.	42,500	5.10	216,750.00
BRITISH AMERICAN TOBACCO PLC	164,500	36.51	6,005,895.00
IMPERIAL TOBACCO GROUP PLC	84,000	33.28	2,795,520.00
RECKITT BENCKISER GROUP PLC	56,600	59.91	3,390,906.00
UNILEVER PLC	112,600	28.92	3,256,392.00
SMITH & NEPHEW PLC	80,300	11.56	928,268.00
ASTRAZENECA PLC	111,500	43.47	4,847,462.50
GLAXOSMITHKLINE PLC	429,300	13.80	5,924,340.00

SHIRE PLC	51,800	55.10	2,854,180.00
BARCLAYS PLC	1,458,000	2.80	4,094,793.00
HSBC HOLDINGS PLC	1,694,000	5.86	9,938,698.00
LLOYDS BANKING GROUP PLC	5,040,000	0.87	4,414,536.00
ROYAL BANK OF SCOTLAND GROUP	221,000	3.60	796,263.00
STANDARD CHARTERED PLC	217,300	10.26	2,230,584.50
LONDON STOCK EXCHANGE GRP PLC	27,209	26.85	730,561.65
ADMIRAL GROUP PLC	17,500	14.53	254,275.00
AVIVA PLC	354,240	5.32	1,886,328.00
DIRECT LINE INSURANCE GROUP	120,083	3.56	428,336.06
LEGAL & GENERAL	529,000	2.72	1,441,525.00
OLD MUTUAL PLC	427,000	2.19	935,984.00
PRUDENTIAL PLC	225,100	16.18	3,642,118.00
RSA INSURANCE GROUP PLC	90,750	4.30	391,041.75
STANDARD LIFE PLC	176,000	4.66	820,688.00
SAGE GROUP PLC (THE)	95,000	5.36	509,200.00
ARM HOLDINGS PLC	123,000	10.30	1,266,900.00
BT GROUP PLC	734,000	4.79	3,516,961.00
INMARSAT PLC	38,900	9.33	362,937.00
VODAFONE GROUP PLC	2,340,000	2.39	5,592,600.00
SSE PLC	87,900	16.18	1,422,222.00
CENTRICA PLC	439,000	2.83	1,242,370.00
NATIONAL GRID PLC	328,000	8.59	2,818,832.00
SEVERN TRENT PLC	20,300	21.49	436,247.00
UNITED UTILITIES GROUP PLC	60,100	8.76	526,476.00
3I GROUP PLC	89,000	5.63	501,515.00
ABERDEEN ASSET MANAGEMENT PLC	83,000	4.09	339,470.00
HARGREAVES LANSDOWN PLC	22,000	12.10	266,200.00
ICAP PLC	46,000	5.23	240,580.00
INVESTEC PLC	47,000	6.16	289,755.00
SCHRODERS PLC	10,500	32.00	336,000.00
CAPITA PLC	58,100	13.26	770,406.00
EXPERIAN PLC	86,000	12.25	1,053,500.00
INTERTEK GROUP PLC	13,700	24.08	329,896.00
小計	銘柄数：106		151,309,417.66

				(29,298,042,541)	
	組入時価比率：8.4%			8.6%	
スイスフラン	TRANSOCEAN LTD	31,500	13.00	409,500.00	
	EMS-CHEMIE HOLDING AG-REG	730	466.00	340,180.00	
	GIVAUDAN-REG	798	1,757.00	1,402,086.00	
	SIKA AG-BR	194	3,421.00	663,674.00	
	SYNGENTA AG	8,170	406.90	3,324,373.00	
	LAFARGEHOLCIM LTD	36,400	73.90	2,689,960.00	
	GEBERIT AG-REG	3,340	326.40	1,090,176.00	
	ABB LTD	193,000	20.05	3,869,650.00	
	SCHINDLER HOLDING AG-REG	1,930	157.40	303,782.00	
	SCHINDLER HOLDING-PART CERT	3,970	156.90	622,893.00	
	SULZER AG-REG	2,000	96.00	192,000.00	
	KUEHNE & NAGEL INTL AG-REG	4,900	131.50	644,350.00	
	CIE FINANCIERE RICHEMONT-BR A	46,200	80.60	3,723,720.00	
	THE SWATCH GROUP AG-B	2,650	413.30	1,095,245.00	
	THE SWATCH GROUP AG-REG	4,600	79.15	364,090.00	
	DUFREY AG-REG	3,560	134.40	478,464.00	
	ARYZTA AG	7,200	45.75	329,400.00	
	BARRY CALLEBAUT AG	190	1,074.00	204,060.00	
	LINDT & SPRUENGLI AG-PC	87	5,285.00	459,795.00	
	LINDT&SPRUENGLI AG-REG	9	62,355.00	561,195.00	
	NESTLE SA-REG	284,100	73.20	20,796,120.00	
	SONOVA HOLDING AG-REG	4,560	135.00	615,600.00	
	ACTELION LTD	8,900	145.50	1,294,950.00	
	NOVARTIS-REG	202,700	102.30	20,736,210.00	
	ROCHE HOLDINGS (GENUSSCHEINE)	61,910	281.30	17,415,283.00	
	PARGESA HOLDING SA-BEARER SHARES	2,440	66.75	162,870.00	
	BALOISE HOLDING AG	4,600	121.90	560,740.00	
	SWISS LIFE HOLDING AG	2,710	225.70	611,647.00	
	SWISS RE LTD	31,300	87.80	2,748,140.00	
	ZURICH INSURANCE GROUP AG	13,140	305.10	4,009,014.00	
SWISS PRIME SITE-REG	5,800	75.90	440,220.00		
SWISSCOM AG-REG	2,230	558.00	1,244,340.00		
CREDIT SUISSE GROUP AG-REG	134,100	27.44	3,679,704.00		

	JULIUS BAER GROUP LTD	19,800	53.35	1,056,330.00	
	PARTNERS GROUP HOLDING AG	1,340	319.00	427,460.00	
	UBS GROUP AG	322,500	21.64	6,978,900.00	
	LONZA AG-REG	4,600	140.60	646,760.00	
	ADECCO SA-REG	14,800	82.15	1,215,820.00	
	SGS SA-REG	496	1,805.00	895,280.00	
小計	銘柄数：39			108,303,981.00	
				(13,983,126,986)	
	組入時価比率：4.0%				4.2%
スウェーデンク ローナ	LUNDIN PETROLEUM AB	20,100	132.90	2,671,290.00	
	BOLIDEN AB	23,000	175.70	4,041,100.00	
	ASSA ABLOY AB-B	88,700	174.10	15,442,670.00	
	SKANSKA AB-B SHS	32,900	186.10	6,122,690.00	
	ALFA LAVAL AB	24,600	163.10	4,012,260.00	
	ATLAS COPCO AB-A	58,400	251.40	14,681,760.00	
	ATLAS COPCO AB-B	34,400	224.80	7,733,120.00	
	SANDVIK AB	92,700	92.15	8,542,305.00	
	SKF AB-B SHARES	36,000	181.40	6,530,400.00	
	VOLVO AB-B SHS	136,000	105.40	14,334,400.00	
	SECURITAS AB-B SHS	29,400	128.80	3,786,720.00	
	ELECTROLUX AB-B	20,800	255.30	5,310,240.00	
	HUSQVARNA AB-B SHS	38,000	64.60	2,454,800.00	
	HENNES&MAURITZ AB-B	83,500	341.80	28,540,300.00	
	ICA GRUPPEN AB	6,600	315.10	2,079,660.00	
	SWEDISH MATCH AB	17,400	261.40	4,548,360.00	
	SVENSKA CELLULOSA AB-B	52,300	241.30	12,619,990.00	
	ELEKTA AB-B SHS	31,700	56.20	1,781,540.00	
	GETINGE AB-B SHS	17,100	208.60	3,567,060.00	
	NORDEA BANK AB	267,000	109.90	29,343,300.00	
	SKANDINAVISKA ENSKILDA BANKEN AB	132,000	108.20	14,282,400.00	
	SVENSKA HANDELSBANKEN-A	133,500	134.60	17,969,100.00	
	SWEDBANK AB	78,700	206.50	16,251,550.00	
	INDUSTRIVARDEN AB-C SHS	14,000	168.40	2,357,600.00	
	INVESTOR AB-B SHS	39,700	341.40	13,553,580.00	
	KINNEVIK INVESTMENT AB-B	20,300	287.30	5,832,190.00	

	ERICSSON LM-B	270,000	94.80	25,596,000.00	
	HEXAGON AB-B SHS	23,000	303.30	6,975,900.00	
	TELIA AB	231,000	52.80	12,196,800.00	
	MILLICOM INTERNATIONAL CELLULAR-SDR	6,100	654.50	3,992,450.00	
	TELE 2 AB-B SHS	28,400	99.05	2,813,020.00	
小計	銘柄数：31			299,964,555.00	
				(4,331,488,174)	
	組入時価比率：1.2%			1.3%	
ノルウェーク ローネ	SEADRILL LTD	33,800	72.60	2,453,880.00	
	SUBSEA 7 SA	22,000	68.65	1,510,300.00	
	STATOIL ASA	98,700	138.50	13,669,950.00	
	YARA INTERNATIONAL ASA	15,700	408.10	6,407,170.00	
	NORSK HYDRO	116,000	32.12	3,725,920.00	
	ORKLA ASA	74,800	66.40	4,966,720.00	
	DNB ASA	87,600	138.10	12,097,560.00	
	GJENSIDIGE FORSIKRING ASA	17,200	135.00	2,322,000.00	
	TELENOR ASA	65,600	182.40	11,965,440.00	
	小計	銘柄数：9			59,118,940.00
				(893,287,183)	
	組入時価比率：0.3%			0.3%	
デンマークク ローネ	NOVOZYMES A/S-B SHARES	21,200	359.50	7,621,400.00	
	VESTAS WIND SYSTEMS A/S	20,000	377.10	7,542,000.00	
	ISS A/S	12,800	242.30	3,101,440.00	
	A P MOLLER - MAERSK A/S-A	335	12,090.00	4,050,150.00	
	A P MOLLER-MAERSK A/S	622	12,390.00	7,706,580.00	
	DSV A/S	16,000	238.90	3,822,400.00	
	PANDORA A/S	10,300	788.00	8,116,400.00	
	CARLSBERG B	9,300	631.00	5,868,300.00	
	COLOPLAST-B	9,900	493.00	4,880,700.00	
	WILLIAM DEMANT HOLDING	2,100	531.00	1,115,100.00	
	NOVO NORDISK A/S-B	167,700	405.90	68,069,430.00	
	DANSKE BANK AS	62,800	208.20	13,074,960.00	
	TRYG A/S	9,500	145.20	1,379,400.00	
	TDC A/S	68,800	53.50	3,680,800.00	

小計	銘柄数：14			140,029,060.00	
				(2,527,524,533)	
	組入時価比率：0.7%				0.8%
豪ドル	WORLEYPARSONS LTD	18,000	9.75	175,500.00	
	CALTEX AUSTRALIA LIMITED	23,500	34.61	813,335.00	
	ORIGIN ENERGY LTD	98,000	11.25	1,102,500.00	
	SANTOS LTD.	84,600	7.54	637,884.00	
	WOODSIDE PETROLEUM	64,600	34.78	2,246,788.00	
	INCITEC PIVOT LTD	143,000	3.75	536,250.00	
	ORICA LTD	32,600	19.81	645,806.00	
	BORAL LTD	67,000	6.35	425,450.00	
	JAMES HARDIE INDUSTRIES PLC	40,000	19.00	760,000.00	
	AMCOR	108,000	14.65	1,582,200.00	
	ALUMINA LTD	233,000	1.47	342,510.00	
	BHP BILLITON LIMITED	281,400	26.99	7,594,986.00	
	FORTESCUE METALS GROUP LTD	142,000	1.74	247,790.00	
	ILUKA RESOURCES LTD	37,800	7.81	295,218.00	
	NEWCREST MINING	65,000	11.87	771,550.00	
	RIO TINTO LTD	38,000	53.87	2,047,060.00	
	SOUTH32 LTD	460,800	1.83	845,568.00	
	CIMIC GROUP LTD	8,938	23.41	209,238.58	
	BRAMBLES LTD	136,000	11.37	1,546,320.00	
	QANTAS AIRWAYS LIMITED	47,000	3.64	171,080.00	
	ASCIANO LTD	85,000	7.89	670,650.00	
	AURIZON HOLDINGS LTD	193,000	5.46	1,053,780.00	
	SYDNEY AIRPORT	97,900	5.58	546,282.00	
	TRANSURBAN GROUP	171,604	9.96	1,709,175.84	
	ARISTOCRAT LEISURE LTD	46,000	8.60	395,600.00	
	CROWN RESORTS LTD	29,700	13.37	397,089.00	
FLIGHT CENTRE TRAVEL GROUP LTD	5,200	34.73	180,596.00		
TABCORP HOLDINGS	78,000	4.94	385,320.00		
TATTS GROUP LTD	131,000	4.05	530,550.00		
REA GROUP LTD	4,100	44.06	180,646.00		
HARVEY NORMAN HOLDINGS LTD	53,000	4.61	244,330.00		
WESFARMERS LIMITED	98,900	41.92	4,145,888.00		

	WOOLWORTHS LIMITED	111,400	28.58	3,183,812.00	
	COCA-COLA AMATIL LTD	52,000	9.04	470,080.00	
	TREASURY WINE ESTATES LTD	54,000	5.53	298,620.00	
	COCHLEAR LTD	5,200	88.51	460,252.00	
	HEALTHSCOPE LTD	96,000	2.81	269,760.00	
	RAMSAY HEALTH CARE LTD	11,900	65.10	774,690.00	
	SONIC HEALTHCARE LTD	33,900	21.25	720,375.00	
	CSL LIMITED	42,000	95.48	4,010,160.00	
	AUSTRALIA & NEW ZEALAND BANK	244,400	32.85	8,028,540.00	
	BANK OF QUEENSLAND LTD	30,115	13.39	403,239.85	
	BENDIGO AND ADELAIDE BANK LTD	39,300	13.01	511,293.00	
	COMMONWEALTH BANK OF AUSTRALIA	143,100	88.36	12,644,316.00	
	NATIONAL AUSTRALIA BANK	229,100	34.44	7,890,204.00	
	WESTPAC BANKING CORP	275,600	34.60	9,535,760.00	
	ASX LTD	16,300	43.70	712,310.00	
	AMP LIMITED	260,000	6.42	1,669,200.00	
	INSURANCE AUSTRALIA GROUP LTD	204,000	5.86	1,195,440.00	
	MEDIBANK PRIVATE LTD	230,000	2.06	473,800.00	
	QBE INSURANCE	122,000	14.75	1,799,500.00	
	SUNCORP GROUP LTD	115,000	14.34	1,649,100.00	
	COMPUTERSHARE LTD	41,000	12.57	515,370.00	
	TELSTRA CORP LTD	379,000	6.42	2,433,180.00	
	TPG TELECOM LTD	27,000	9.20	248,400.00	
	AUSNET SERVICES	163,400	1.38	226,309.00	
	APA GROUP	99,000	8.75	866,250.00	
	AGL ENERGY LTD	60,640	16.33	990,251.20	
	MACQUARIE GROUP LIMITED	25,900	85.15	2,205,385.00	
	PLATINUM ASSET MANAGEMENT	17,000	7.65	130,050.00	
	SEEK LTD	28,800	14.71	423,648.00	
小計	銘柄数：61			98,176,235.47	
				(9,001,779,030)	
	組入時価比率：2.6%			2.7%	
ニュージーランドドル	FLETCHER BUILDING LTD	62,000	8.15	505,300.00	
	AUCKLAND INTL AIRPORT LTD	88,110	5.22	459,934.20	
	RYMAN HEALTHCARE LTD	30,000	8.20	246,000.00	

	SPARK NEW ZEALAND LTD	163,000	2.90	473,515.00	
	CONTACT ENERGY LTD	31,800	5.10	162,180.00	
	MIGHTY RIVER POWER	60,000	2.85	171,000.00	
	MERIDIAN ENERGY LTD	100,000	2.15	215,000.00	
小計	銘柄数：7			2,232,929.20	
				(183,144,852)	
	組入時価比率：0.1%			0.1%	
香港ドル	CK HUTCHISON HOLDINGS LTD	237,540	115.00	27,317,100.00	
	NWS HOLDINGS LTD	135,500	11.66	1,579,930.00	
	CATHAY PACIFIC AIRWAYS	107,000	19.56	2,092,920.00	
	MTR CORP	130,500	35.20	4,593,600.00	
	TECHTRONIC INDUSTRIES CO	115,000	28.45	3,271,750.00	
	LI & FUNG LTD	493,600	6.19	3,055,384.00	
	YUE YUEN INDUSTRIAL HLDG	62,000	25.45	1,577,900.00	
	GALAXY ENTERTAINMENT GROUP L	206,000	34.65	7,137,900.00	
	MGM CHINA HOLDINGS LTD	78,000	16.16	1,260,480.00	
	SANDS CHINA LTD	208,000	32.10	6,676,800.00	
	SHANGRI-LA ASIA LTD	108,333	10.14	1,098,496.62	
	SJM HOLDINGS LIMITED	166,000	8.93	1,482,380.00	
	WYNN MACAU LTD	132,400	15.64	2,070,736.00	
	WH GROUP LIMITED	510,000	5.28	2,692,800.00	
	BANK OF EAST ASIA	107,860	33.15	3,575,559.00	
	BOC HONG KONG HOLDINGS LTD	328,500	32.30	10,610,550.00	
	HANG SENG BANK	67,000	154.50	10,351,500.00	
	FIRST PACIFIC CO	226,000	6.48	1,464,480.00	
	HONG KONG EXCHANGES & CLEARING LTD	97,500	231.20	22,542,000.00	
	AIA GROUP LTD	1,063,400	50.60	53,808,040.00	
	CHEUNG KONG PROPERTY HOLDING	240,540	66.85	16,080,099.00	
	HANG LUNG PROPERTIES LTD	192,000	22.50	4,320,000.00	
	HENDERSON LAND	103,017	53.15	5,475,353.55	
	HYSAN DEVELOPMENT	54,000	33.70	1,819,800.00	
	KERRY PROPERTIES	57,000	28.75	1,638,750.00	
	NEW WORLD DEVELOPMENT	466,666	9.57	4,465,993.62	
	SINO LAND CO.LTD	256,000	12.38	3,169,280.00	
	SUN HUNG KAI PROPERTIES	150,000	124.30	18,645,000.00	

	SWIRE PACIFIC-A	53,500	100.40	5,371,400.00	
	SWIRE PROPERTIES LTD	100,800	24.85	2,504,880.00	
	WHARF(HOLDING)	123,000	52.65	6,475,950.00	
	WHEELOCK & COMPANY LTD	77,000	41.10	3,164,700.00	
	ASM PACIFIC TECHNOLOGY	21,900	76.95	1,685,205.00	
	HKT TRUST AND HKT LTD	219,600	9.33	2,048,868.00	
	PCCW LTD	386,000	4.44	1,713,840.00	
	CHEUNG KONG INFRASTRUCTURE	55,000	62.50	3,437,500.00	
	CLP HLDGS	168,500	65.95	11,112,575.00	
	POWER ASSETS HOLDINGS LTD	124,000	71.15	8,822,600.00	
	HONG KONG & CHINA GAS	606,554	15.94	9,668,470.76	
小計	銘柄数：39			279,880,570.55	
				(4,492,083,157)	
	組入時価比率：1.3%			1.3%	
シンガポールド ル	SINGAPORE TECH ENGINEERING	141,000	3.41	480,810.00	
	KEPPEL CORP.	131,700	8.17	1,075,989.00	
	SEMBCORP INDUSTRIES	83,040	3.89	323,025.60	
	SEMBCORP MARINE	72,600	2.84	206,184.00	
	YANGZIJIANG SHIPBUILDING	163,000	1.31	214,345.00	
	NOBLE GROUP LTD	412,481	0.68	280,487.08	
	SINGAPORE AIRLINES LTD	49,040	11.73	575,239.20	
	COMFORTDELGRO CORP LTD	185,000	3.07	567,950.00	
	GENTING SINGAPORE PLC	524,600	0.93	487,878.00	
	SINGAPORE PRESS HOLDINGS	134,000	4.20	562,800.00	
	JARDINE CYCLE&CARRIAGE LTD	10,000	31.70	317,000.00	
	GOLDEN AGRI-RESOURCES LTD	615,320	0.37	230,745.00	
	WILMAR INTERNATIONAL LTD	160,000	3.31	529,600.00	
	DBS GROUP HLDGS	153,000	21.37	3,269,610.00	
	OCBC-ORD	264,500	10.40	2,750,800.00	
	UNITED OVERSEAS BANK	115,100	23.39	2,692,189.00	
	SINGAPORE EXCHANGE LTD	68,000	8.51	578,680.00	
	CAPITALAND LIMITED	229,000	3.46	792,340.00	
	CITY DEVELOPMENT	37,000	9.95	368,150.00	
	GLOBAL LOGISTIC PROPERTIES L	264,000	2.55	673,200.00	
	UOL GROUP LIMITED	38,700	6.99	270,513.00	

		SINGAPORE TELECOMMUNICATIONS LIMITED	709,000	4.35	3,084,150.00	
		STARHUB LTD	53,000	3.93	208,290.00	
	小計	銘柄数：23			20,539,974.88	(1,864,002,720)
		組入時価比率：0.5%				0.6%
	新スケジュール	DELEK GROUP LTD	470	1,109.00	521,230.00	
		ISRAEL CHEMICALS LIMITED	44,000	26.72	1,175,680.00	
		ISRAEL CORP LIMITED/THE	210	1,361.00	285,810.00	
		TEVA PHARMACEUTICAL IND LTD	75,500	244.40	18,452,200.00	
		BANK HAPOALIM BM	93,000	21.44	1,993,920.00	
		BANK LEUMI LE-ISRAEL	127,000	16.54	2,100,580.00	
		MIZRAHI TEFAHOT BANK LTD	13,000	49.40	642,200.00	
		AZRIELI GROUP	3,100	157.90	489,490.00	
		NICE SYSTEMS LTD	5,300	248.30	1,315,990.00	
		BEZEQ THE ISRAELI TELECOM CP	165,000	7.28	1,201,200.00	
	小計	銘柄数：10			28,178,300.00	(915,231,184)
		組入時価比率：0.3%				0.3%
	合計				336,927,535,769	(336,927,535,769)

(注1)外貨建有価証券については、通貨種類毎の小計欄の()内は、邦貨換算額(単位:円)であります。

(注2)合計金額欄の()内は、外貨建有価証券に係るもので、内書であります。

(注3)比率は左より組入時価の純資産に対する比率、及び各小計欄の合計金額に対する比率であります。

(2)株式以外の有価証券(平成27年 7月21日現在)

種類	通貨	銘柄	券面総額/口数	評価額	備考
投資信託受益証券	米ドル	HUTCHISON PORT HOLDINGS TRUST		310,490.00	
	小計	銘柄数：1		310,490.00	(38,615,641)
		組入時価比率：0.0%			0.5%
	合計			38,615,641	(38,615,641)
投資証券	米ドル	AMERICAN CAPITAL AGENCY CORP	29,500	561,090.00	
		AMERICAN REALTY CAPITAL PROP	81,000	698,220.00	

AMERICAN TOWER CORP	37,200	3,610,632.00	
ANNALY CAPITAL MANAGEMENT	86,000	843,660.00	
AVALONBAY COMMUNITIES INC	11,770	1,993,838.00	
BOSTON PROPERTIES	13,280	1,670,624.00	
BRIXMOR PROPERTY GROUP INC	15,400	370,986.00	
CAMDEN PROPERTY TRUST	7,600	599,564.00	
COMMUNICATIONS SALES & LEASING INC	10,200	247,146.00	
CROWN CASTLE INTL CORP	29,600	2,426,904.00	
DIGITAL REALTY TRUST INC	11,800	799,804.00	
DUKE REALTY CORP	31,600	617,464.00	
EQUINIX INC	4,870	1,316,068.80	
EQUITY RESIDENTIAL	32,300	2,431,544.00	
ESSEX PROPERTY TRUST INC	5,700	1,281,474.00	
EXTRA SPACE STORAGE INC	9,500	672,410.00	
FEDERAL REALTY INVS TRUST	6,200	845,122.00	
GENERAL GROWTH PROPERTIES INC	49,600	1,314,400.00	
HCP INC	39,800	1,501,654.00	
HEALTH CARE REIT INC	30,300	2,040,099.00	
HOST HOTELS & RESORTS INC	65,900	1,392,467.00	
IRON MOUNTAIN INC	17,200	540,080.00	
KIMCO REALTY CORP	36,900	902,205.00	
LIBERTY PROPERTY TRUST	12,500	419,625.00	
MACERICH CO /THE	12,100	943,679.00	
PLUM CREEK TIMBER CO	15,400	626,934.00	
PROLOGIS INC	45,700	1,812,005.00	
PUBLIC STORAGE	13,060	2,613,828.40	
REALTY INCOME CORP	19,300	910,767.00	
REGENCY CENTERS CORP	8,000	501,600.00	
SIMON PROPERTY GROUP INC	27,580	5,045,209.40	
SL GREEN REALTY CORP	8,600	986,162.00	
UDR INC	22,600	758,682.00	
VENTAS INC	29,500	1,897,145.00	
VORNADO REALTY TRUST	14,900	1,442,171.00	
WEYERHAEUSER CO	45,900	1,401,786.00	

小計	銘柄数：36 組入時価比率：1.7%	938,360	48,037,049.60 (5,974,367,858) 73.2%
カナダドル	H&R REAL ESTATE INVSTMNT-UTS	10,500	241,500.00
	RIOCAN REAL ESTATE INVST TR	14,400	394,848.00
小計	銘柄数：2 組入時価比率：0.0%	24,900	636,348.00 (60,904,867) 0.7%
ユーロ	FONCIERE DES REGIONS	2,500	211,000.00
	GECINA SA	2,970	360,558.00
	ICADE	3,000	210,960.00
	KLEPIERRE	15,400	662,970.00
	UNIBAIL RODAMCO-NA	8,730	2,150,635.50
小計	銘柄数：5 組入時価比率：0.1%	32,600	3,596,123.50 (484,182,068) 5.9%
英債券	BRITISH LAND	84,000	711,480.00
	HAMMERSON PLC	67,000	445,550.00
	INTU PROPERTIES PLC	77,000	258,489.00
	LAND SECURITIES GROUP PLC	70,800	934,560.00
	SEGRO PLC	62,000	272,800.00
小計	銘柄数：5 組入時価比率：0.1%	360,800	2,622,879.00 (507,868,060) 6.2%
豪ドル	DEXUS PROPERTY GROUP	83,000	625,820.00
	FEDERATION CENTRES	306,704	913,977.92
	GOODMAN GROUP	150,000	973,500.00
	GPT GROUP	148,000	655,640.00
	LEND LEASE GROUP	48,000	758,880.00
	MIRVAC GROUP	310,000	595,200.00
	SCENTRE GROUP	477,000	1,841,220.00
	STOCKLAND TRUST GROUP	214,000	913,780.00
	WESTFIELD CORP	171,400	1,666,008.00
小計	銘柄数：9 組入時価比率：0.2%	1,908,104	8,944,025.92 (820,077,736) 10.0%

香港ドル	LINK REIT	200,000	9,180,000.00	
小計	銘柄数：1	200,000	9,180,000.00	
	組入時価比率：0.0%		(147,339,000)	1.8%
シンガポールドル	ASCENDAS REAL ESTATE INV TRT	187,000	461,890.00	
	CAPITALAND COMMERCIAL TRUST	192,000	287,040.00	
	CAPITALAND MALL TRUST	219,900	472,785.00	
	SUNTEC REIT	203,000	354,235.00	
小計	銘柄数：4	801,900	1,575,950.00	
	組入時価比率：0.0%		(143,017,462)	1.7%
合計			8,137,757,051	
			(8,137,757,051)	
合計			8,176,372,692	
			(8,176,372,692)	

(注1)外貨建有価証券については、通貨種類毎の小計欄の()内は、邦貨換算額(単位:円)であります。

(注2)合計金額欄の()内は、外貨建有価証券に係るもので、内書であります。

(注3)比率は左より組入時価の純資産に対する比率、及び各小計欄の合計金額に対する比率であります。

第2 デリバティブ取引及び為替予約取引の契約額等及び時価の状況表

種類	平成27年 7月21日現在			
	契約額等(円)		時価(円)	評価損益(円)
		うち1年超		
市場取引				
株価指数先物取引				
買建	4,527,747,900	-	4,665,172,428	137,424,528
市場取引以外の取引				
為替予約取引				
売建	434,400,850	-	434,927,400	526,550
米ドル	308,859,600	-	309,656,400	796,800
カナダドル	14,357,250	-	14,355,000	2,250
ユーロ	54,008,000	-	53,856,000	152,000
英ポンド	38,806,000	-	38,724,000	82,000
豪ドル	18,370,000	-	18,336,000	34,000
合計	-	-	-	136,897,978

（注）時価の算定方法

1 先物取引

外国先物取引について

先物の評価においては、計算日に知りうる直近の日の主たる取引所の発表する清算値段又は最終相場で評価しております。

2 為替予約取引

1) 計算日において対顧客先物相場の仲値が発表されている外貨については以下のように評価しております。

計算日において為替予約の受渡日（以下「当該日」といいます）の対顧客先物相場の仲値が発表されている場合は、当該為替予約は当該仲値で評価しております。

計算日において当該日の対顧客先物相場の仲値が発表されていない場合は、以下の方法によっております。

- ・ 計算日に当該日を超える対顧客先物相場が発表されている場合には、当該日に最も近い前後二つの対顧客先物相場の仲値をもとに計算したレートを用いております。
- ・ 計算日に当該日を超える対顧客先物相場が発表されていない場合には、当該日に最も近い発表されている対顧客先物相場の仲値を用いております。

2) 計算日に対顧客先物相場の仲値が発表されていない外貨については、計算日の対顧客相場の仲値で評価しております。

上記取引でヘッジ会計が適用されているものはございません。

2【ファンドの現況】

【純資産額計算書】

野村外国株インデックス（野村投資一任口座向け）

平成27年 8月31日現在

資産総額	27,101,197,518円
負債総額	81,353,680円
純資産総額（ - ）	27,019,843,838円
発行済口数	18,600,790,895口
1口当たり純資産額（ / ）	1.4526円

(参考) 外国株式MSCI - KOKUSA Iマザーファンド

平成27年 8月31日現在

資産総額	320,448,585,985円
負債総額	1,774,103,295円
純資産総額（ - ）	318,674,482,690円
発行済口数	149,145,643,127口
1口当たり純資産額（ / ）	2.1367円

第4【内国投資信託受益証券事務の概要】

(1) 受益証券の名義書換えの事務等

該当事項はありません。

ファンドの受益権の帰属は、振替機関等の振替口座簿に記載または記録されることにより定まり、この信託の受益権を取り扱う振替機関が社振法の規定により主務大臣の指定を取り消された場合または当該指定が効力を失った場合であって、当該振替機関の振替業を承継する者が存在しない場合その他やむを得ない事情がある場合を除き、当該振替受益権を表示する受益証券を発行しません。

なお、受益者は、委託者がやむを得ない事情等により受益証券を発行する場合を除き、受益証券の再発行の請求を行わないものとします。

(2) 受益者に対する特典

該当事項はありません。

(3) 受益権の譲渡

受益者は、その保有する受益権を譲渡する場合には、当該受益者の譲渡の対象とする受益権が記載または記録されている振替口座簿に係る振替機関等に振替の申請をするものとします。

上記の申請のある場合には、上記の振替機関等は、当該譲渡に係る譲渡人の保有する受益権の口数の減少および譲受人の保有する受益権の口数の増加につき、その備える振替口座簿に記載または記録するものとします。ただし、上記の振替機関等が振替先口座を開設したものでない場合には、譲受人の振替先口座を開設した他の振替機関等（当該他の振替機関等の上位機関を含みます。）に社振法の規定にしたが

い、譲受人の振替先口座に受益権の口数の増加の記載または記録が行なわれるよう通知するものとします。

上記の振替について、委託者は、当該受益者の譲渡の対象とする受益権が記載または記録されている振替口座簿に係る振替機関等と譲受人の振替先口座を開設した振替機関等が異なる場合等において、委託者が必要と認めるときまたはやむをえない事情があると判断したときは、振替停止日や振替停止期間を設けることができます。

(4) 受益権の譲渡の対抗要件

受益権の譲渡は、振替口座簿への記載または記録によらなければ、委託者および受託者に対抗することができません。

(5) 受益権の再分割

委託者は、受益権の再分割を行いません。ただし、社債、株式等の振替に関する法律が施行された場合には、受託者と協議のうえ、同法に定めるところにしたがい、一定日現在の受益権を均等に再分割できるものとしします。

(6) 質権口記載又は記録の受益権の取り扱いについて

振替機関等の振替口座簿の質権口に記載または記録されている受益権にかかる一部解約の実行の請求の受け、一部解約金および償還金の支払い等については、約款の規定によるほか、民法その他の法令等にしたがって取り扱われます。

第三部【委託会社等の情報】

第1【委託会社等の概況】

1【委託会社等の概況】

(1)資本金の額

平成27年8月末現在、17,180百万円

会社が発行する株式総数 20,000,000株

発行済株式総数 5,150,693株

過去5年間における主な資本金の額の増減：該当事項はありません。

(2)会社の機構

(a)会社の意思決定機構

当社は委員会設置会社であり、会社の機関として株主総会、取締役会のほか代表執行役ならびに執行役、指名委員会、監査委員会および報酬委員会をおきますが、代表取締役および監査役会は設けません。各機関の権限は以下のとおりであります。

株主総会

株主により構成され、取締役・会計監査人の選任・解任、剰余金の配当の承認、定款変更・合併等の重要事項の承認等を行います。

取締役会

取締役により構成され、当社の業務につき意思決定を行います。また執行役・代表執行役、各委員会の委員等を選任し、取締役および執行役の職務の執行を監督します。

代表執行役・執行役

各執行役は、当社の業務の執行を行います。代表執行役は当社を代表いたします。また取締役会により委任された一定の事項について、代表執行役および執行役で構成される経営会議および執行役会が意思決定を行います。なお、当社は執行役員制度を導入しており、経営会議の構成員には執行役会で選定された執行役員が含まれます。

委員会

取締役3名以上（但し、各委員につき過半数は社外取締役であって執行役でない者）で構成され、イ）指名委員会は、株主総会に提出する取締役の選任・解任・不再任に関する議案の内容を決定し、ロ）報酬委員会は取締役・執行役が受ける個人別の報酬の決定に関する方針を定め、かつそれに従って各報酬の内容を決定し、ハ）監査委員会は取締役・執行役の職務執行の適法性ならびに妥当性に関する監査を行うとともに、株主総会に提出する会計監査人の選任・解任・不再任に関する議案の内容を決定します。

(b)投資信託の運用体制



2【事業の内容及び営業の概況】

「投資信託及び投資法人に関する法律」に定める投資信託委託会社である委託者は、証券投資信託の設定を行うとともに「金融商品取引法」に定める金融商品取引業者としてその運用（投資運用業）を行っています。また「金融商品取引法」に定める第二種金融商品取引業に係る業務の一部及び投資助言業務を行っています。

委託者の運用する証券投資信託は平成27年7月31日現在次の通りです(ただし、親投資信託を除きます。)

種類	本数	純資産総額(百万円)
----	----	------------

追加型株式投資信託	882	19,343,371
単位型株式投資信託	48	241,418
追加型公社債投資信託	18	7,350,315
単位型公社債投資信託	138	1,104,747
合計	1,086	28,039,851

3【委託会社等の経理状況】

1. 委託会社である野村アセットマネジメント株式会社(以下「委託会社」という)の財務諸表は、「財務諸表等の用語、様式及び作成方法に関する規則」(昭和38年大蔵省令第59号、以下「財務諸表等規則」という)、ならびに同規則第2条の規定に基づき、「金融商品取引業等に関する内閣府令」(平成19年8月6日内閣府令第52号)により作成しております。
2. 財務諸表の記載金額は、百万円未満の端数を切り捨てて表示しております。
3. 委託会社は、金融商品取引法第193条の2第1項の規定に基づき、事業年度(平成26年4月1日から平成27年3月31日まで)の財務諸表について、新日本有限責任監査法人の監査を受けております。

(1)【貸借対照表】

区分	注記 番号	前事業年度 (平成26年3月31日)		当事業年度 (平成27年3月31日)	
		金額(百万円)		金額(百万円)	
(資産の部)					
流動資産					
現金・預金			247		411
金銭の信託			51,758		56,824
有価証券			11,800		17,100
前払金			0		15
前払費用			28		29
未収入金			287		330
未収委託者報酬			10,741		12,679
未収収益			5,999		7,436
繰延税金資産			2,010		2,594
その他			159		73
貸倒引当金			8		9
流動資産計			83,026		97,486
固定資産					
有形固定資産					
建物	2	442		413	
器具備品	2	1,065		909	
無形固定資産					
ソフトウェア		8,248		7,253	
電話加入権		1		0	

その他		0		0	
投資その他の資産			22,052		24,840
投資有価証券		11,747		11,593	
関係会社株式		9,609		10,149	
従業員長期貸付金		35		30	
長期差入保証金		50		49	
長期前払費用		80		60	
前払年金費用		347		2,776	
その他		181		179	
貸倒引当金		0		0	
固定資産計			31,810		33,417
資産合計			114,837		130,903

区分	注記 番号	前事業年度 (平成26年3月31日)		当事業年度 (平成27年3月31日)	
		金額(百万円)		金額(百万円)	
(負債の部)					
流動負債					
預り金			106		118
未払金	1		9,720		11,602
未払収益分配金		2		1	
未払償還金		33		32	
未払手数料		4,493		4,883	
その他未払金		5,191		6,684	
未払費用	1		8,420		10,221
未払法人税等			1,960		1,961
賞与引当金			3,984		4,558
外国税支払損失引当金			-		1,721
流動負債計			24,191		30,182
固定負債					
退職給付引当金			-		2,467
時効後支払損引当金			505		521
繰延税金負債			3,211		747
固定負債計			3,716		3,735
負債合計			27,907		33,918
(純資産の部)					
株主資本					
資本金			80,249		90,092
資本剰余金			17,180		17,180
資本準備金		11,729	11,729	11,729	11,729
利益剰余金			51,339		61,182
利益準備金		685		685	
その他利益剰余金		50,654		60,497	
別途積立金		24,606		24,606	
繰越利益剰余金		26,048		35,890	
評価・換算差額等			6,679		6,893
その他有価証券評価差額金			6,679		6,893
純資産合計			86,929		96,985
負債・純資産合計			114,837		130,903

(2) 【損益計算書】

区分	注記 番号	前事業年度 (自 平成25年 4月 1日 至 平成26年 3月31日)		当事業年度 (自 平成26年 4月 1日 至 平成27年 3月31日)	
		金額(百万円)		金額(百万円)	
営業収益					
委託者報酬			87,258		96,159
運用受託報酬			24,589		31,466
その他営業収益			188		221
営業収益計			112,036		127,847
営業費用					
支払手数料			44,194		47,060
広告宣伝費			793		823
公告費			0		-
受益証券発行費			6		5
調査費			20,794		28,326
調査費		1,250		1,299	
委託調査費		19,544		27,027	
委託計算費			941		1,156
営業雑経費			2,926		3,275
通信費		188		193	
印刷費		948		951	
協会費		76		77	
諸経費		1,712		2,053	
営業費用計			69,656		80,648
一般管理費					
給料			11,091		11,660
役員報酬	2	292		289	
給料・手当		6,823		6,874	
賞与		3,975		4,496	
交際費			131		131
旅費交通費			454		472
租税公課			387		501
不動産賃借料			1,212		1,218
退職給付費用			1,069		723
固定資産減価償却費			3,518		3,120
諸経費			6,596		6,815
一般管理費計			24,460		24,643
営業利益			17,919		22,555

区分	注記 番号	前事業年度 (自 平成25年 4月 1日 至 平成26年 3月31日)		当事業年度 (自 平成26年 4月 1日 至 平成27年 3月31日)	
		金額(百万円)		金額(百万円)	
営業外収益					
受取配当金	1	3,680		4,038	

収益分配金		0		-	
受取利息		3		5	
金銭の信託運用益		379		347	
その他		336		366	
営業外収益計			4,400		4,756
営業外費用					
支払利息	1	11		-	
時効後支払損引当金繰入額		24		28	
その他		132		137	
営業外費用計			169		166
経常利益			22,151		27,146
特別利益					
投資有価証券等売却益		-		794	
株式報酬受入益		203		142	
特別利益計			203		936
特別損失					
投資有価証券償還損		51		-	
投資有価証券等評価損		2		91	
関係会社株式評価損		2,491		-	
固定資産除却損	3	17		357	
外国税支払損失引当金繰入額		-		1,721	
特別損失計			2,562		2,169
税引前当期純利益			19,792		25,913
法人税、住民税及び事業税			7,608		8,433
法人税等調整額			90		2,488
当期純利益			12,273		19,967

(3) 【株主資本等変動計算書】

前事業年度(自 平成25年4月1日 至 平成26年3月31日)

(単位：百万円)

	株主資本							株 主 資 本 合 計
	資本金	資本剰余金		利益 準備金	利益剰余金		利益 剰余金 合計	
		資本 準備金	資本 剰余金 合計		その他利益剰余金			
					別 途 積立金	繰 越 利益 剰余金		
当期首残高	17,180	11,729	11,729	685	24,606	17,740	43,032	71,942
会計方針の変更による累積的影響額								

会計方針の変更を反映した 当期首残高	17,180	11,729	11,729	685	24,606	17,740	43,032	71,942
当期変動額								
剰余金の配当						3,966	3,966	3,966
当期純利益						12,273	12,273	12,273
株主資本以外 の項目の当期 変動額（純 額）								
当期変動額合 計	-	-	-	-	-	8,307	8,307	8,307
当期末残高	17,180	11,729	11,729	685	24,606	26,048	51,339	80,249

(単位：百万円)

	評価・換算差額等			純資産合計
	その他有価証券 評価差額金	繰延ヘッジ 損 益	評価・換算 差額等合計	
当期首残高	4,659	30	4,628	76,570
会計方針の変更による 累積的影響額				
会計方針の変更を反 映した当期首残高	4,659	30	4,628	76,570
当期変動額				
剰余金の配当				3,966
当期純利益				12,273
株主資本以外の項 目の当期変動額 (純額)	2,020	30	2,051	2,051
当期変動額合計	2,020	30	2,051	10,358
当期末残高	6,679	-	6,679	86,929

当事業年度(自 平成26年4月1日 至 平成27年3月31日)

(単位：百万円)

	株主資本							株 主 資 本 合 計
	資本金	資本剰余金		利 益 準備金	利益剰余金		利 益 剰余金 合 計	
		資 本 準備金	資 本 剰余金 合 計		その他利益剰余金			
					別 途 積立金	繰 越 利 益 剰余金		

当期首残高	17,180	11,729	11,729	685	24,606	26,048	51,339	80,249
会計方針の変更による累積的影響額						81	81	81
会計方針の変更を反映した当期首残高	17,180	11,729	11,729	685	24,606	25,966	51,258	80,168
当期変動額								
剰余金の配当						10,043	10,043	10,043
当期純利益						19,967	19,967	19,967
株主資本以外の項目の当期変動額(純額)								
当期変動額合計	-	-	-	-	-	9,923	9,923	9,923
当期末残高	17,180	11,729	11,729	685	24,606	35,890	61,182	90,092

(単位：百万円)

	評価・換算差額等		純資産合計
	その他有価証券評価差額金	評価・換算差額等合計	
当期首残高	6,679	6,679	86,929
会計方針の変更による累積的影響額			81
会計方針の変更を反映した当期首残高	6,679	6,679	86,847
当期変動額			
剰余金の配当			10,043
当期純利益			19,967
株主資本以外の項目の当期変動額(純額)	213	213	213
当期変動額合計	213	213	10,137
当期末残高	6,893	6,893	96,985

[重要な会計方針]

1. 有価証券の評価基準及び評価方法	(1)子会社株式及び関連会社株式 ... 移動平均法による原価法
--------------------	----------------------------------

	<p>(2) その他有価証券 時価のあるもの ... 決算期末日の市場価格等に基づく時価法 (評価差額は全部純資産直入法により処理し、 売却原価は移動平均法により算定しております) 時価のないもの ... 移動平均法による原価法</p>								
2. 金銭の信託の評価基準及び評価方法	時価法								
3. 固定資産の減価償却の方法	<p>(1) 有形固定資産 定率法を採用しております。ただし、平成10年4月1日以降に取得した建物(附属設備を除く)については、定額法によっております。 主な耐用年数は以下の通りであります。</p> <table border="0" data-bbox="687 577 986 703"> <tr> <td>建物</td> <td>38～50年</td> </tr> <tr> <td>附属設備</td> <td>8～15年</td> </tr> <tr> <td>構築物</td> <td>20年</td> </tr> <tr> <td>器具備品</td> <td>4～15年</td> </tr> </table> <p>(2) 無形固定資産及び投資その他の資産 定額法を採用しております。ただし、自社利用のソフトウェアについては社内における利用可能期間に基づく定額法によっております。</p>	建物	38～50年	附属設備	8～15年	構築物	20年	器具備品	4～15年
建物	38～50年								
附属設備	8～15年								
構築物	20年								
器具備品	4～15年								
4. 引当金の計上基準	<p>(1) 貸倒引当金 一般債権については貸倒実績率により、貸倒懸念債権等特定の債権については個別に回収可能性を検討し、回収不能見込額を計上しております。</p> <p>(2) 賞与引当金 賞与の支払に備えるため、支払見込額を計上しております。</p> <p>(3) 退職給付引当金 従業員の退職給付に備えるため、退職一時金及び確定給付型企业年金について、当事業年度末における退職給付債務及び年金資産の見込額に基づき計上しております。 退職給付見込額の期間帰属方法 退職給付債務の算定にあたり、退職給付見込額を当事業年度末までの期間に帰属させる方法については、給付算定式基準によっております。 数理計算上の差異及び過去勤務費用の費用処理方法 確定給付型企业年金に係る数理計算上の差異は、その発生時の従業員の平均残存勤務期間以内の一定の年数による定額法により、発生した事業年度の翌期から費用処理することとしております。また、退職一時金に係る数理計算上の差異は、発生した事業年度の翌期に一括して費用処理することとしております。 退職一時金及び確定給付型企业年金に係る過去勤務費用は、その発生時の従業員の平均残存勤務期間以内の一定の年数による定額法により、発生した事業年度から費用処理することとしております。</p> <p>(4) 時効後支払損引当金 時効成立のため利益計上した収益分配金及び償還金について、受益者からの今後の支払請求に備えるため、過去の支払実績に基づく将来の支払見込額を計上しております。</p> <p>(5) 外国税支払損失引当金 将来発生する可能性のある外国税額のうち、当社において見込まれる負担所要額を計上しております。</p>								
5. 消費税等の会計処理方法	<p>消費税及び地方消費税の会計処理は、税抜き方式によっており、控除対象外消費税及び地方消費税は、当期の費用として処理してあります。</p>								

6. 連結納税制度の適用	連結納税制度を適用しております。
--------------	------------------

[会計方針の変更]

<p>(退職給付に関する会計基準等の適用)</p> <p>「退職給付に関する会計基準」(企業会計基準第26号 平成24年5月17日。以下「退職給付会計基準」という。)及び「退職給付に関する会計基準の適用指針」(企業会計基準適用指針第25号 平成24年5月17日。)を当事業年度より適用し、退職給付債務及び勤務費用の計算方法を見直し、退職給付見込額の期間帰属方法を期間定額基準から給付算定式基準へ変更、割引率の決定方法を平均残存勤務期間に基づく割引率から、退職給付の支払見込期間及び支払見込期間ごとの金額を反映した単一の加重平均割引率を使用する方法へ変更しております。</p> <p>退職給付会計基準等の適用については、退職給付会計基準第37項に定める経過的な取扱いに従って、当事業年度の期首において、退職給付債務及び勤務費用の計算方法の変更に伴う影響額を繰越利益剰余金に加減しております。</p> <p>この結果、当事業年度の期首の前払年金費用が127百万円減少し、繰越利益剰余金が81百万円減少しております。また、当事業年度の営業利益、経常利益及び税引前純利益はそれぞれ38百万円増加しております。</p>
--

[注記事項]

貸借対照表関係

前事業年度末 (平成26年3月31日)	当事業年度末 (平成27年3月31日)												
<p>1. 関係会社に対する資産及び負債 区分掲記されたもの以外で各科目に含まれているものは、次のとおりであります。</p> <table style="width: 100%; border-collapse: collapse;"> <tr> <td style="width: 60%;">未払金</td> <td style="text-align: right;">4,601百万円</td> </tr> <tr> <td>未払費用</td> <td style="text-align: right;">1,607</td> </tr> </table>	未払金	4,601百万円	未払費用	1,607	<p>1. 関係会社に対する資産及び負債 区分掲記されたもの以外で各科目に含まれているものは、次のとおりであります。</p> <table style="width: 100%; border-collapse: collapse;"> <tr> <td style="width: 60%;">未払金</td> <td style="text-align: right;">4,979百万円</td> </tr> <tr> <td>未払費用</td> <td style="text-align: right;">1,411</td> </tr> </table>	未払金	4,979百万円	未払費用	1,411				
未払金	4,601百万円												
未払費用	1,607												
未払金	4,979百万円												
未払費用	1,411												
<p>2. 有形固定資産より控除した減価償却累計額</p> <table style="width: 100%; border-collapse: collapse;"> <tr> <td style="width: 60%;">建物</td> <td style="text-align: right;">565百万円</td> </tr> <tr> <td>器具備品</td> <td style="text-align: right;">2,849</td> </tr> <tr> <td>合計</td> <td style="text-align: right;">3,414</td> </tr> </table>	建物	565百万円	器具備品	2,849	合計	3,414	<p>2. 有形固定資産より控除した減価償却累計額</p> <table style="width: 100%; border-collapse: collapse;"> <tr> <td style="width: 60%;">建物</td> <td style="text-align: right;">607百万円</td> </tr> <tr> <td>器具備品</td> <td style="text-align: right;">3,052</td> </tr> <tr> <td>合計</td> <td style="text-align: right;">3,659</td> </tr> </table>	建物	607百万円	器具備品	3,052	合計	3,659
建物	565百万円												
器具備品	2,849												
合計	3,414												
建物	607百万円												
器具備品	3,052												
合計	3,659												

損益計算書関係

前事業年度 (自 平成25年4月1日 至 平成26年3月31日)	当事業年度 (自 平成26年4月1日 至 平成27年3月31日)								
<p>1. 関係会社に係る注記 区分掲記されたもの以外で関係会社に対するものは、次のとおりであります。</p> <table style="width: 100%; border-collapse: collapse;"> <tr> <td style="width: 60%;">受取配当金</td> <td style="text-align: right;">3,568百万円</td> </tr> <tr> <td>支払利息</td> <td style="text-align: right;">5</td> </tr> </table>	受取配当金	3,568百万円	支払利息	5	<p>1. 関係会社に係る注記 区分掲記されたもの以外で関係会社に対するものは、次のとおりであります。</p> <table style="width: 100%; border-collapse: collapse;"> <tr> <td style="width: 60%;">受取配当金</td> <td style="text-align: right;">3,966百万円</td> </tr> <tr> <td>支払利息</td> <td style="text-align: right;">-</td> </tr> </table>	受取配当金	3,966百万円	支払利息	-
受取配当金	3,568百万円								
支払利息	5								
受取配当金	3,966百万円								
支払利息	-								
<p>2. 役員報酬の範囲額 役員報酬は報酬委員会決議に基づき支給されております。</p>	<p>2. 役員報酬の範囲額 (同左)</p>								

3. 固定資産除却損		3. 固定資産除却損	
器具備品	6百万円	器具備品	15百万円
ソフトウェア	11	ソフトウェア	342
ア		ア	
合計	17	合計	357

株主資本等変動計算書関係

前事業年度(自 平成25年4月1日 至 平成26年3月31日)

1. 発行済株式の種類及び総数に関する事項

株式の種類	当事業年度期首株式数	当事業年度増加株式数	当事業年度減少株式数	当事業年度末株式数
普通株式	5,150,693株	-	-	5,150,693株

2. 剰余金の配当に関する事項

(1) 配当金支払額

平成25年5月14日開催の取締役会において、次のとおり決議しております。

普通株式の配当に関する事項

配当金の総額	3,966百万円
配当の原資	利益剰余金
1株当たり配当額	770円
基準日	平成25年3月31日
効力発生日	平成25年6月21日

(2) 基準日が当事業年度に属する配当のうち、配当の効力発生日が翌事業年度となるもの

平成26年5月14日開催の取締役会において、次のとおり決議しております。

普通株式の配当に関する事項

配当金の総額	10,043百万円
配当の原資	利益剰余金
1株当たり配当額	1,950円
基準日	平成26年3月31日
効力発生日	平成26年6月2日

当事業年度(自 平成26年4月1日 至 平成27年3月31日)

1. 発行済株式の種類及び総数に関する事項

株式の種類	当事業年度期首株式数	当事業年度増加株式数	当事業年度減少株式数	当事業年度末株式数
普通株式	5,150,693株	-	-	5,150,693株

2. 剰余金の配当に関する事項

(1) 配当金支払額

平成26年5月14日開催の取締役会において、次のとおり決議しております。

普通株式の配当に関する事項

配当金の総額	10,043百万円
配当の原資	利益剰余金
1株当たり配当額	1,950円
基準日	平成26年3月31日

効力発生日

平成26年 6 月 2 日

(2) 基準日が当事業年度に属する配当のうち、配当の効力発生日が翌事業年度となるもの

平成27年 5 月15日開催の取締役会において、次のとおり決議しております。

普通株式の配当に関する事項

配当金の総額	19,933百万円
配当の原資	利益剰余金
1株当たり配当額	3,870円
基準日	平成27年 3 月31日
効力発生日	平成27年 6 月26日

金融商品関係

前事業年度（自 平成25年 4 月 1 日 至 平成26年 3 月31日）

1. 金融商品の状況に関する事項

(1) 金融商品に対する取組方針

当社は、投資信託の運用を業として行っており、自社が運用する投資信託の商品性維持等を目的として、当該投資信託を特定金外信託を通じ保有しております。特定金外信託を通じ行っているデリバティブ取引については、保有する投資信託にかかる将来の為替及び価格の変動によるリスクの軽減を目的としているため、投資信託保有残高の範囲内で行うこととし、投機目的のためのデリバティブ取引は行わない方針であります。

なお、余資運用に関しては、譲渡性預金等安全性の高い金融資産で運用し、資金調達に関しては、親会社である野村ホールディングス株式会社及びその他の金融機関からの短期借入による方針であります。

(2) 金融商品の内容及びそのリスク並びにリスク管理体制

特定金外信託を通じ保有している投資信託につきましては、為替変動リスクや価格変動リスクに晒されておりますが、その大部分については為替予約、株価指数先物、債券先物、スワップ取引などのデリバティブ取引によりヘッジしております。また、株式につきましては、政策投資として、あるいは業務上の関係維持を目的として保有しておりますが、価格変動リスクに晒されております。有価証券及び投資有価証券並びに金銭の信託については財務部が管理しており、定期的に時価や発行体の財務状況を把握し、その内容を経営に報告しております。

デリバティブ取引の実行及び管理については、財務部及び運用調査本部で行っております。デリバティブ取引については、取引相手先として高格付を有する金融機関に限定しているため信用リスクはほとんどないと認識しております。財務部は月に一度デリバティブ取引の内容を含んだ財務報告を経営会議で行っております。

また、営業債権である未収委託者報酬は、投資信託約款に基づき、信託財産から委託者に対して支払われる信託報酬の未払金額であり、信託財産は受託銀行において分別保管されているため、信用リスクはほとんどないと認識しております。

2. 金融商品の時価等に関する事項

平成26年 3 月31日における貸借対照表計上額、時価、及びこれらの差額については次のとおりです。なお、時価を把握することが極めて困難と認められるものは、次表には含めておりません。

(単位：百万円)

	貸借対照表計上額	時価	差額
(1)現金・預金	247	247	-
(2)金銭の信託	51,758	51,758	-
(3)未収委託者報酬	10,741	10,741	-
(4)有価証券及び投資有価証券			
その他有価証券	22,467	22,467	-
(5)関係会社株式	3,064	141,441	138,377
資産計	88,278	226,656	138,377
(6)未払金	9,720	9,720	-
未払収益分配金	2	2	-
未払償還金	33	33	-
未払手数料	4,493	4,493	-
その他未払金	5,191	5,191	-
(7)未払費用	8,420	8,420	-
(8)未払法人税等	1,960	1,960	-
負債計	20,100	20,100	-

注1：金融商品の時価の算定方法並びに有価証券に関する事項

(1) 現金・預金

短期間で決済されるため、時価は帳簿価額とほぼ等しいことから、当該帳簿価額によっております。

(2) 金銭の信託

信託財産は、主として投資信託、デリバティブ取引、その他の資産（コールローン・委託証拠金等）で構成されております。これらの時価について投資信託については基準価額、デリバティブ取引に関しては、上場デリバティブ取引は取引所の価格、為替予約取引は先物為替相場、店頭デリバティブ取引は取引先金融機関から提示された価格等によっております。また、その他の資産については短期間で決済されるため、時価は帳簿価額とほぼ等しいことから、当該帳簿価額によっております。

(3) 未収委託者報酬

短期間で決済されるため、時価は帳簿価額とほぼ等しいことから、当該帳簿価額によっております。

(4) 有価証券及び投資有価証券

 その他有価証券

これらの時価について、株式は取引所の価格によっております。また、譲渡性預金は短期間で決済されるため、時価は帳簿価額とほぼ等しいことから、当該帳簿価額によっております。

また、保有目的ごとの有価証券に関する注記事項については、「有価証券関係」注記を参照ください。

(5) 関係会社株式

取引所の価格によっております。

(6) 未払金、(7) 未払費用、(8) 未払法人税等

これらは短期間で決済されるため、時価は帳簿価額とほぼ等しいことから、当該帳簿価額によっております。

注2：非上場株式等（貸借対照表計上額：投資有価証券1,080百万円、関係会社株式6,545百万円）は、市場価格がなく、かつ将来キャッシュフローを見積もることなどができず、時価を把握することが極めて困難と認められるため、「有価証券及び投資有価証券」には含めておりません。なお、当事業年度において、非上場株式について2,494百万円減損処理を行っております。

注3：金銭債権及び満期のある有価証券の決算日後の償還予定額

(単位：百万円)

	1年以内	1年超 5年以内	5年超 10年以内	10年超
預金	247	-	-	-
金銭の信託	51,758	-	-	-
未収委託者報酬	10,741	-	-	-
有価証券	11,800	-	-	-
合計	74,547	-	-	-

当事業年度（自 平成26年4月1日 至 平成27年3月31日）

1. 金融商品の状況に関する事項

(1) 金融商品に対する取組方針

当社は、投資信託の運用を業として行っており、自社が運用する投資信託の商品性維持等を目的として、当該投資信託を特定金外信託を通じ保有しております。特定金外信託を通じ行っているデリバティブ取引については、保有する投資信託にかかる将来の為替及び価格の変動によるリスクの軽減を目的としているため、投資信託保有残高の範囲内で行うこととし、投機目的のためのデリバティブ取引は行わない方針であります。

なお、余資運用に関しては、譲渡性預金等安全性の高い金融資産で運用し、資金調達に関しては、親会社である野村ホールディングス株式会社及びその他の金融機関からの短期借入による方針であります。

(2) 金融商品の内容及びそのリスク並びにリスク管理体制

特定金外信託を通じ保有している投資信託につきましては、為替変動リスクや価格変動リスクに晒されておりますが、その大部分については為替予約、株価指数先物、債券先物、スワップ取引などのデリバティブ取引によりヘッジしております。また、株式につきましては、政策投資として、あるいは業務上の関係維持を目的として保有しておりますが、価格変動リスクに晒されております。有価証券及び投資有価証券並びに金銭の信託については財務部が管理しており、定期的に時価や発行体の財務状況を把握し、その内容を経営に報告しております。

デリバティブ取引の実行及び管理については、財務部及び運用調査本部で行っております。デリバ

ティブ取引については、取引相手先として高格付を有する金融機関に限定しているため信用リスクはほとんどないと認識しております。財務部は月に一度デリバティブ取引の内容を含んだ財務報告を経営会議で行っております。

また、営業債権である未収委託者報酬は、投資信託約款に基づき、信託財産から委託者に対して支払われる信託報酬の未払金額であり、信託財産は受託銀行において分別保管されているため、信用リスクはほとんどないと認識しております。

2. 金融商品の時価等に関する事項

平成27年3月31日における貸借対照表計上額、時価、及びこれらの差額については次のとおりです。なお、時価を把握することが極めて困難と認められるものは、次表には含めておりません。

(単位：百万円)

	貸借対照表計上額	時価	差額
(1)現金・預金	411	411	-
(2)金銭の信託	56,824	56,824	-
(3)未収委託者報酬	12,679	12,679	-
(4)有価証券及び投資有価証券			
その他有価証券	27,398	27,398	-
(5)関係会社株式	3,064	196,109	193,045
資産計	100,378	293,423	193,045
(6)未払金	11,602	11,602	-
未払収益分配金	1	1	-
未払償還金	32	32	-
未払手数料	4,883	4,883	-
その他未払金	6,684	6,684	-
(7)未払費用	10,221	10,221	-
(8)未払法人税等	1,961	1,961	-
負債計	23,784	23,784	-

注1：金融商品の時価の算定方法並びに有価証券に関する事項

(1) 現金・預金

短期間で決済されるため、時価は帳簿価額とほぼ等しいことから、当該帳簿価額によっております。

(2) 金銭の信託

信託財産は、主として投資信託、デリバティブ取引、その他の資産（コールローン・委託証拠金等）で構成されております。これらの時価について投資信託については基準価額、デリバティブ取引に関しては、上場デリバティブ取引は取引所の価格、為替予約取引は先物為替相場、店頭デリバティブ取引は取引先金融機関から提示された価格等によっております。また、その他の資産については短期間で決済されるため、時価は帳簿価額とほぼ等しいことから、当該帳簿価額によっております。

(3) 未収委託者報酬

短期間で決済されるため、時価は帳簿価額とほぼ等しいことから、当該帳簿価額によっております。

(4) 有価証券及び投資有価証券

その他有価証券

これらの時価について、株式は取引所の価格によっております。また、譲渡性預金は短期間で決済されるため、時価は帳簿価額とほぼ等しいことから、当該帳簿価額によっております。

また、保有目的ごとの有価証券に関する注記事項については、「有価証券関係」注記を参照ください。

(5) 関係会社株式

取引所の価格によっております。

(6) 未払金、(7) 未払費用、(8) 未払法人税等

これらは短期間で決済されるため、時価は帳簿価額とほぼ等しいことから、当該帳簿価額によっております。

注2：非上場株式等（貸借対照表計上額：投資有価証券1,294百万円、関係会社株式7,085百万円）は、市場価格がなく、かつ将来キャッシュフローを見積もることなどができず、時価を把握することが極めて困難と認められるため、「有価証券及び投資有価証券」には含めておりません。なお、当事業年度において、非上場株式について90百万円減損処理を行っております。

注3：金銭債権及び満期のある有価証券の決算日後の償還予定額

(単位：百万円)

	1年以内	1年超 5年以内	5年超 10年以内	10年超
預金	411	-	-	-
金銭の信託	56,824	-	-	-
未収委託者報酬	12,679	-	-	-
有価証券	17,100	-	-	-
合計	87,015	-	-	-

有価証券関係

前事業年度（自 平成25年4月1日 至 平成26年3月31日）

1．売買目的有価証券(平成26年3月31日)

該当事項はありません。

2．満期保有目的の債券(平成26年3月31日)

該当事項はありません。

3．子会社株式及び関連会社株式(平成26年3月31日)

区分	貸借対照表 計上額 (百万円)	時価 (百万円)	差額 (百万円)
関連会社株式	3,064	141,441	138,377
合計	3,064	141,441	138,377

4．その他有価証券(平成26年3月31日)

区分	貸借対照表 計上額 (百万円)	取得原価 (百万円)	差額 (百万円)
貸借対照表計上額が取得原価を超えるもの			
株式	10,667	282	10,384
小計	10,667	282	10,384
貸借対照表計上額が取得原価を超えないもの			
譲渡性預金	11,800	11,800	-
小計	11,800	11,800	-
合計	22,467	12,082	10,384

5．事業年度中に売却したその他有価証券（自 平成25年4月1日 至 平成26年3月31日）

区分	売却額(百万円)	売却益の合計額(百万円)	売却損の合計額(百万円)
株式	-	-	-
投資信託	761	-	51
合計	761	-	51

（注）投資信託の「売却額」及び「売却損の合計額」は償還によるものであります。

当事業年度（自 平成26年4月1日 至 平成27年3月31日）

1．売買目的有価証券(平成27年3月31日)

該当事項はありません。

2．満期保有目的の債券(平成27年3月31日)

該当事項はありません。

3．子会社株式及び関連会社株式(平成27年3月31日)

区分	貸借対照表 計上額 (百万円)	時価 (百万円)	差額 (百万円)
関連会社株式	3,064	196,109	193,045
合計	3,064	196,109	193,045

4．その他有価証券(平成27年3月31日)

区分	貸借対照表計上額 (百万円)	取得原価 (百万円)	差額 (百万円)
貸借対照表計上額が取得原価を超えるもの			
株式	10,298	282	10,015
小計	10,298	282	10,015
貸借対照表計上額が取得原価を超えないもの			
譲渡性預金	17,100	17,100	-
小計	17,100	17,100	-
合計	27,398	17,382	10,015

5．事業年度中に売却したその他有価証券（自平成26年4月1日 至平成27年3月31日）

区分	売却額(百万円)	売却益の合計額(百万円)	売却損の合計額(百万円)
株式	800	790	-
投資信託	-	-	-
合計	800	790	-

退職給付関係

前事業年度(自平成25年4月1日 至平成26年3月31日)	
1．採用している退職給付制度の概要	
当社は、確定給付型の制度として確定給付型企业年金制度及び退職一時金制度を、また確定拠出型の制度として確定拠出年金制度を設けております。	
2．確定給付制度	
(1) 退職給付債務の期首残高と期末残高の調整表	
退職給付債務の期首残高	15,209 百万円
勤務費用	750
利息費用	228
数理計算上の差異の発生額	25
退職給付の支払額	494
その他	11
退職給付債務の期末残高	15,680
(2) 年金資産の期首残高と期末残高の調整表	
年金資産の期首残高	12,456 百万円
期待運用収益	311
数理計算上の差異の発生額	428
事業主からの拠出額	2,065
退職給付の支払額	475
年金資産の期末残高	14,786

(3) 退職給付債務及び年金資産の期末残高と貸借対照表に計上された退職給付引当金

及び前払年金費用の調整表

積立型制度の退職給付債務	13,485 百万円
年金資産	14,786
	1,301
非積立型制度の退職給付債務	2,194
未積立退職給付債務	893
未認識数理計算上の差異	1,733
未認識過去勤務費用	492
貸借対照表上に計上された負債と資産の純額	347
前払年金費用	347
貸借対照表上に計上された負債と資産の純額	347

(4) 退職給付費用及びその内訳項目の金額

勤務費用	750 百万円
利息費用	228
期待運用収益	311
数理計算上の差異の費用処理額	284
過去勤務費用の費用処理額	40
その他	12
確定給付制度に係る退職給付費用	899

(5) 年金資産に関する事項

年金資産の主な内容

年金資産合計に対する主な分類毎の比率は、次の通りです。

債券	30%
株式	18%
受益証券等	14%
生保一般勘定	19%
その他	19%
合計	100%

長期期待運用収益率の設定方法

年金資産の長期期待運用収益率を決定するため、現在及び予想される年金資産の配分と、年金資産を構成する多様な資産からの現在及び将来期待される長期の収益率を考慮しております。

(6) 数理計算上の計算基礎に関する事項

当事業年度末における主要な数理計算上の計算基礎

割引率	1.6%
長期期待運用収益率	2.5%

3. 確定拠出制度

当社の確定拠出制度への要拠出額は、170百万円でした。

当事業年度(自 平成26年4月1日 至 平成27年3月31日)

1. 採用している退職給付制度の概要

当社は、確定給付型の制度として確定給付型企业年金制度及び退職一時金制度を、また確定拠出型の制度として確定拠出年金制度を設けております。

2. 確定給付制度

(1) 退職給付債務の期首残高と期末残高の調整表

退職給付債務の期首残高	15,680 百万円
会計方針の変更による累積的影響額	127
会計方針の変更を反映した期首残高	15,808
勤務費用	746
利息費用	213
数理計算上の差異の発生額	1,128
退職給付の支払額	724
その他	46
退職給付債務の期末残高	17,218

(2) 年金資産の期首残高と期末残高の調整表

年金資産の期首残高	14,786 百万円
期待運用収益	369
数理計算上の差異の発生額	975
事業主からの拠出額	558
退職給付の支払額	573
年金資産の期末残高	16,117

(3) 退職給付債務及び年金資産の期末残高と貸借対照表に計上された退職給付引当金及び前払年金費用の調整表

積立型制度の退職給付債務	14,474 百万円
年金資産	16,117
	1,643
非積立型制度の退職給付債務	2,743
未積立退職給付債務	1,100
未認識数理計算上の差異	1,861
未認識過去勤務費用	451
貸借対照表上に計上された負債と資産の純額	309
退職給付引当金	2,467
前払年金費用	2,776
貸借対照表上に計上された負債と資産の純額	309

(4) 退職給付費用及びその内訳項目の金額

勤務費用	746 百万円
利息費用	213
期待運用収益	369
数理計算上の差異の費用処理額	24
過去勤務費用の費用処理額	40
その他	24
確定給付制度に係る退職給付費用	550

(5) 年金資産に関する事項

年金資産の主な内容

年金資産合計に対する主な分類毎の比率は、次の通りです。

債券	31%
株式	13%
受益証券等	29%
生保一般勘定	21%
その他	6%
合計	100%

長期期待運用収益率の設定方法

年金資産の長期期待運用収益率を決定するため、現在及び予想される年金資産の配分と、年金資産を構成する多様な資産からの現在及び将来期待される長期の収益率を考慮しております。

(6) 数理計算上の計算基礎に関する事項	
当事業年度末における主要な数理計算上の計算基礎	
確定給付型企業年金制度の割引率	1.1%
退職一時金制度の割引率	0.8%
長期期待運用収益率	2.5%
3. 確定拠出制度	
当社の確定拠出制度への要拠出額は、172百万円でした。	

税効果会計関係

前事業年度末 (平成26年3月31日)	当事業年度末 (平成27年3月31日)
1. 繰延税金資産及び繰延税金負債の発生の主な原因別の内訳	1. 繰延税金資産及び繰延税金負債の発生の主な原因別の内訳
繰延税金資産 百万円	繰延税金資産 百万円
関係会社株式評価減 1,947	関係会社株式評価減 1,784
賞与引当金 1,434	賞与引当金 1,504
退職給付引当金 -	退職給付引当金 789
所有株式税務簿価通算差異 776	所有株式税務簿価通算差異 690
外国税支払損失引当金 -	外国税支払損失引当金 567
投資有価証券評価減 502	投資有価証券評価減 475
未払事業税 425	未払事業税 387
ゴルフ会員権評価減 408	ゴルフ会員権評価減 296
減価償却超過額 206	減価償却超過額 186
関連会社株式譲渡益 -	関連会社株式譲渡益 169
時効後支払損引当金 181	時効後支払損引当金 166
子会社株式売却損 172	子会社株式売却損 153
未払社会保険料 100	未払社会保険料 92
その他 126	その他 214
繰延税金資産小計 6,284	繰延税金資産小計 7,479
評価性引当額 3,602	評価性引当額 1,500
繰延税金資産合計 2,681	繰延税金資産合計 5,979
繰延税金負債	繰延税金負債
その他有価証券評価差額金 3,757	その他有価証券評価差額金 3,243
前払年金費用 125	前払年金費用 888
繰延税金負債合計 3,882	繰延税金負債合計 4,132
繰延税金負債の純額 1,200	繰延税金資産の純額 1,847
2. 法定実効税率と税効果会計適用後の法人税等の負担率との差異の原因となった主な項目別の内訳	2. 法定実効税率と税効果会計適用後の法人税等の負担率との差異の原因となった主な項目別の内訳
法定実効税率 38.0%	法定実効税率 36.0%
(調整)	(調整)
交際費等永久に損金に算入されない項目 0.4%	交際費等永久に損金に算入されない項目 0.2%
受取配当金等永久に益金に算入されない項目 6.7%	受取配当金等永久に益金に算入されない項目 6.0%
住民税等均等割 0.0%	住民税等均等割 0.0%
タックスヘイブン税制 1.4%	タックスヘイブン税制 1.2%
外国税額控除 0.3%	外国税額控除 0.2%
税率変更による期末繰延税金資産の減額修正 0.5%	税率変更による期末繰延税金資産の減額修正 1.8%
評価性引当額 4.7%	評価性引当額 7.3%
その他 0.1%	その他 2.8%
税効果会計適用後の法人税等の負担率 37.9%	税効果会計適用後の法人税等の負担率 22.9%

3. 法人税等の税率の変更による繰延税金資産及び繰延税金負債の金額の修正

「所得税法等の一部を改正する法律」が平成26年3月31日に公布され、平成26年4月1日以後に開始する事業年度から復興特別法人税が課されないこととなりました。これに伴い、当事業年度の繰延税金資産及び繰延税金負債の計算に使用した法定実効税率は、平成26年4月1日に開始する事業年度に解消が見込まれる一時差異について、前事業年度の38%から36%に変更されております。

この変更により、繰延税金負債の純額が111百万円増加し、法人税等調整額（貸方）は111百万円減少しております。

3. 法人税等の税率の変更による繰延税金資産及び繰延税金負債の金額の修正

「所得税法等の一部を改正する法律」（平成27年法律第9号）が平成27年3月31日に公布され、平成27年4月1日以降に開始する事業年度から法人税率等の引下げ等が行われることとなりました。これに伴い、繰延税金資産及び繰延税金負債の計算に使用する法定実効税率は従来の36%から、平成27年4月1日に開始する事業年度に解消が見込まれる一時差異については33%に、平成28年4月1日に開始する前事業年度以降に解消が見込まれる一時差異については、32%となります。

この税率変更により、繰延税金資産の純額は73百万円減少し、法人税等調整額が479百万円、その他有価証券評価差額金が405百万円、それぞれ増加しております。

セグメント情報等

前事業年度(自 平成25年4月1日 至 平成26年3月31日)

1. セグメント情報

当社は投資運用業の単一セグメントであるため、記載を省略しております。

2. 関連情報

(1) 製品・サービスごとの情報

当社の製品・サービス区分の決定方法は、損益計算書の営業収益の区分と同一であることから、製品・サービスごとの営業収益の記載を省略しております。

(2) 地域ごとの情報

売上高

本邦の外部顧客からの営業収益に区分した金額が損益計算書の営業収益の90%を超えるため、地域ごとの営業収益の記載を省略しております。

有形固定資産

本邦に所在している有形固定資産の金額が貸借対照表の有形固定資産の金額の90%を超えるため、地域ごとの有形固定資産の記載を省略しております。

(3) 主要な顧客ごとの情報

外部顧客からの営業収益のうち、損益計算書の営業収益の10%以上を占める相手先がないため、主要な顧客ごとの営業収益の記載を省略しております。

当事業年度(自 平成26年4月1日 至 平成27年3月31日)

1. セグメント情報

当社は投資運用業の単一セグメントであるため、記載を省略しております。

2. 関連情報

(1) 製品・サービスごとの情報

当社の製品・サービス区分の決定方法は、損益計算書の営業収益の区分と同一であることから、製品・サービスごとの営業収益の記載を省略しております。

(2) 地域ごとの情報

売上高

本邦の外部顧客からの営業収益に区分した金額が損益計算書の営業収益の90%を超えるため、地域ごとの営業収益の記載を省略しております。

有形固定資産

本邦に所在している有形固定資産の金額が貸借対照表の有形固定資産の金額の90%を超えるため、地域ごとの有形固定資産の記載を省略しております。

(3) 主要な顧客ごとの情報

外部顧客からの営業収益のうち、損益計算書の営業収益の10%以上を占める相手先がないため、主要な顧客ごとの営業収益の記載を省略しております。

関連当事者情報

前事業年度(自 平成25年4月1日 至 平成26年3月31日)

1. 関連当事者との取引

(ア) 親会社及び法人主要株主等

種類	会社等の名称又は氏名	所在地	資本金	事業の内容又は職業	議決権等の所有(被所有)割合	関連当事者との関係	取引の内容	取引金額(百万円)	科目	期末残高(百万円)
親会社	野村ホールディングス株式会社	東京都中央区	594,492 (百万円)	持株会社	(被所有) 直接 100.0%	資産の賃貸借及び購入等 役員の兼任	資金の借入(*1)	8,000	短期借入金	-
							資金の返済	10,000		
							借入金利息の支払	5	未払費用	-

(イ) 子会社等

種類	会社等の名称又は氏名	所在地	資本金	事業の内容又は職業	議決権等の所有(被所有)割合	関連当事者との関係	取引の内容	取引金額(百万円)	科目	期末残高(百万円)
関連会社	株式会社野村総合研究所	東京都千代田区	18,600 (百万円)	情報サービス業	(所有) 直接 21.5%	サービス・製品の購入	自社利用のソフトウェア開発の委託等(*2)	5,073	未払費用	716

(ウ) 兄弟会社等

種類	会社等の名称又は氏名	所在地	資本金	事業の内容又は職業	議決権等の所有(被所有)割合	関連当事者との関係	取引の内容	取引金額(百万円)	科目	期末残高(百万円)
親会社の子会社	野村証券株式会社	東京都中央区	10,000 (百万円)	証券業		当社投資信託の募集の取扱及び売上の取扱ならびに投資信託に係る事務代行の委託等 役員の兼任	投資信託に係る事務代行手数料の支払(*3)	36,867	未払手数料	3,854

親会社の子会社	野村ファンド・リサーチ・アンド・テクノロジー株式会社	東京都中央区	400 (百万円)	投資顧問業		当社投資信託の運用委託 役員の兼任	投資信託の運用に係る 投資顧問料の支払 (*4)	1,959	未払費用	760
親会社の子会社	野村信託銀行株式会社	東京都千代田区	30,000 (百万円)	信託銀行業		資産の賃貸借及び購入等 役員の兼任	資金の返済	3,000	短期借入金	-
							借入金利息の支払	6	未払費用	-

(エ) 役員及び個人主要株主等

該当はありません。

(注) 1. 上記の金額のうち、取引金額には消費税等が含まれておらず、期末残高には消費税等が含まれております。

2. 取引条件及び取引条件の決定方針等

(*1) 資金の借入については、市場金利を勘案して利率を合理的に決定しております。

(*2) ソフトウェア開発については、調査・研究に要する費用や開発工数等を勘案し、総合的に決定しております。

(*3) 投資信託に係る事務代手手数料については、商品性等を勘案し総合的に決定しております。

(*4) 投資信託の運用に係る投資顧問料については、一般取引条件と同様に決定しております。

2. 親会社又は重要な関連会社に関する注記

(1) 親会社情報

野村ホールディングス㈱(東京証券取引所、名古屋証券取引所、シンガポール証券取引所、ニューヨーク証券取引所に上場)

(2) 重要な関連会社の要約財務諸表

当事業年度において、重要な関連会社は㈱野村総合研究所であり、その要約財務諸表は以下のとおりであります。

(百万円)

㈱野村総合研究所

流動資産合計	191,892
固定資産合計	249,548
流動負債合計	84,950
固定負債合計	55,262
純資産合計	301,227
売上高	355,777
税引前当期純利益	47,854
当期純利益	28,759

当事業年度(自 平成26年4月1日 至 平成27年3月31日)

1. 関連当事者との取引

(ア) 親会社及び法人主要株主等

該当はありません。

(イ) 子会社等

種類	会社等の名称又は氏名	所在地	資本金	事業の内容又は職業	議決権等の所有(被所有)割合	関連当事者との関係	取引の内容	取引金額(百万円)	科目	期末残高(百万円)
関連会社	株式会社野村総合研究所	東京都千代田区	18,600 (百万円)	情報サービス業	(所有)直接21.4%	サービス・製品の購入	自社利用のソフトウェア開発の委託等(*1)	3,990	未払費用	547

(ウ) 兄弟会社等

種類	会社等の名称又は氏名	所在地	資本金	事業の内容又は職業	議決権等の所有(被所有)割合	関連当事者との関係	取引の内容	取引金額(百万円)	科目	期末残高(百万円)
親会社の子会社	野村証券株式会社	東京都中央区	10,000 (百万円)	証券業		当社投資信託の募集の取扱及び売上の取扱ならびに投資信託に係る事務代行の委託等 役員の兼任	投資信託に係る事務代行手数料の支払(*2)	39,273	未払手数料	4,182
親会社の子会社	野村ファンド・リサーチ・アンド・テクノロジー株式会社	東京都中央区	400 (百万円)	投資顧問業		当社投資信託の運用委託	投資信託の運用に係る投資顧問料の支払(*3)	1,976	未払費用	815

(エ) 役員及び個人主要株主等

該当はありません。

(注) 1. 上記の金額のうち、取引金額には消費税等が含まれておらず、期末残高には消費税等が含まれております。

2. 取引条件及び取引条件の決定方針等

(*1) ソフトウェア開発については、調査・研究に要する費用や開発工数等を勘案し、総合的に決定しております。

(*2) 投資信託に係る事務代行手数料については、商品性等を勘案し総合的に決定しております。

(*3) 投資信託の運用に係る投資顧問料については、一般取引条件と同様に決定しております。

2. 親会社又は重要な関連会社に関する注記

(1) 親会社情報

野村ホールディングス㈱(東京証券取引所、名古屋証券取引所、シンガポール証券取引所、ニューヨーク証券取引所に上場)

(2) 重要な関連会社の要約財務諸表

当事業年度において、重要な関連会社は(株)野村総合研究所であり、その要約財務諸表は以下のとおりであります。

(百万円)	
(株)野村総合研究所	
流動資産合計	229,418
固定資産合計	273,220
流動負債合計	87,832
固定負債合計	65,965
純資産合計	348,841
売上高	358,952
税引前当期純利益	51,509
当期純利益	34,167

1株当たり情報

前事業年度 (自 平成25年 4月 1日 至 平成26年 3月31日)		当事業年度 (自 平成26年 4月 1日 至 平成27年 3月31日)	
1株当たり純資産額	16,877円25銭	1株当たり純資産額	18,829円58銭
1株当たり当期純利益	2,382円87銭	1株当たり当期純利益	3,876円72銭
潜在株式調整後1株当たり当期純利益については、潜在株式が存在しないため記載しておりません。		潜在株式調整後1株当たり当期純利益については、潜在株式が存在しないため記載しておりません。	
1株当たり当期純利益の算定上の基礎		1株当たり当期純利益の算定上の基礎	
損益計算書上の当期純利益	12,273百万円	損益計算書上の当期純利益	19,967百万円
普通株式に係る当期純利益	12,273百万円	普通株式に係る当期純利益	19,967百万円
普通株主に帰属しない金額の主要な内訳		普通株主に帰属しない金額の主要な内訳	
該当事項はありません。		該当事項はありません。	
普通株式の期中平均株式数	5,150,693株	普通株式の期中平均株式数	5,150,693株

4【利害関係人との取引制限】

委託者は、「金融商品取引法」の定めるところにより、利害関係人との取引について、次に掲げる行為が禁止されています。

自己又はその取締役若しくは執行役との間における取引を行うことを内容とした運用を行うこと(投資者の保護に欠け、若しくは取引の公正を害し、又は金融商品取引業の信用を失墜させるおそれがないものとして内閣府令で定めるものを除きます。)

運用財産相互間において取引を行うことを内容とした運用を行うこと(投資者の保護に欠け、若しくは取引の公正を害し、又は金融商品取引業の信用を失墜させるおそれがないものとして内閣府令で定めるものを除きます。)

通常の取引の条件と異なる条件であって取引の公正を害するおそれのある条件で、委託者の親法人等(委託者の総株主等の議決権の過半数を保有していることその他の当該金融商品取引業者と密接な関係を有す

る法人その他の団体として政令で定める要件に該当する者をいいます。以下において同じ。)又は子法人等(委託者が総株主等の議決権の過半数を保有していることその他の当該金融商品取引業者と密接な関係を有する法人その他の団体として政令で定める要件に該当する者をいいます。以下同じ。)と有価証券の売買その他の取引又は店頭デリバティブ取引を行うこと。

委託者の親法人等又は子法人等の利益を図るため、その行う投資運用業に関して運用の方針、運用財産の額若しくは市場の状況に照らして不必要な取引を行うことを内容とした運用を行うこと。

上記に掲げるもののほか、委託者の親法人等又は子法人等が関与する行為であって、投資者の保護に欠け、若しくは取引の公正を害し、又は金融商品取引業の信用を失墜させるおそれのあるものとして内閣府令で定める行為

5【その他】

(1)定款の変更

委託者の定款の変更に関しては、株主総会の決議が必要です。

(2)訴訟事件その他の重要事項

委託者およびファンドに重要な影響を与えた事実、または与えると予想される事実はありません。

第2【その他の関係法人の概況】

1【名称、資本金の額及び事業の内容】

(1)受託者

(a)名称	(b)資本金の額 [*]	(c)事業の内容
野村信託銀行株式会社	30,000百万円	銀行法に基づき銀行業を営むとともに、金融機関の信託業務の兼営等に関する法律(兼営法)に基づき信託業務を営んでいます。

*平成27年7月末現在

(2)販売会社

(a)名称	(b)資本金の額 [*]	(c)事業の内容
野村證券株式会社	10,000百万円	「金融商品取引法」に定める第一種金融商品取引業を営んでいます。

*平成27年7月末現在

2【関係業務の概要】

(1)受託者

ファンドの受託会社(受託者)として、信託財産の保管・管理・計算、外国証券を保管・管理する外国の保管銀行への指図・連絡等を行ないます。

(2)販売会社

ファンドの取扱販売会社として、募集の取扱いおよび販売を行ない、信託契約の一部解約に関する事

務、収益分配金の再投資に関する事務、一部解約金・償還金の支払いに関する事務等を行ないます。

3【資本関係】

(持株比率5.0%以上を記載します。)

(1)受託者

該当事項はありません。

(2)販売会社

該当事項はありません。

第3【その他】

- (1)目論見書の表紙にロゴ・マークや図案を採用すること、またファンドの形態などの記載をすることがあります。
- (2)目論見書の巻末に約款を掲載する場合があります。
- (3)届出書本文「第一部 証券情報」、「第二部 ファンド情報」に記載の内容について、投資者の理解を助けるため、当該内容を説明した図表等を付加して目論見書の当該内容に関連する箇所に記載することがあります。
- (4)目論見書は電子媒体等として使用されるほか、インターネットなどに掲載されることがあります。
- (5)目論見書は目論見書の別称として「投資信託説明書」と称して使用する場合があります。
- (6)目論見書の表紙裏等にインターネットホームページに加え、他のインターネットのアドレス（当該アドレスをコード化した図形等も含む）も掲載し、当該アドレスにアクセスすることにより基準価額等の情報を入手できる旨を記載する場合があります。
- (7)目論見書に当該委託会社の金融商品取引業者登録番号、当該委託会社が運用する投資信託財産の合計純資産総額および目論見書の使用を開始する日を記載する場合があります。
- (8)目論見書に投資信託の財産は受託会社において信託法に基づき分別管理されている旨を記載する場合があります。

独立監査人の監査報告書

平成27年6月12日

野村アセットマネジメント株式会社
取締役会 御中

新日本有限責任監査法人

指定有限責任社員
業務執行社員 公認会計士 岩部俊夫指定有限責任社員
業務執行社員 公認会計士 森重俊寛指定有限責任社員
業務執行社員 公認会計士 湯原 尚

当監査法人は、金融商品取引法第193条の2第1項の規定に基づく監査証明を行うため、「委託会社等の経理状況」に掲げられている野村アセットマネジメント株式会社の平成26年4月1日から平成27年3月31日までの第56期事業年度の財務諸表、すなわち、貸借対照表、損益計算書、株主資本等変動計算書、重要な会計方針及びその他の注記について監査を行った。

財務諸表に対する経営者の責任

経営者の責任は、我が国において一般に公正妥当と認められる企業会計の基準に準拠して財務諸表を作成し適正に表示することにある。これには、不正又は誤謬による重要な虚偽表示のない財務諸表を作成し適正に表示するために経営者が必要と判断した内部統制を整備及び運用することが含まれる。

監査人の責任

当監査法人の責任は、当監査法人が実施した監査に基づいて、独立の立場から財務諸表に対する意見を表明することにある。当監査法人は、我が国において一般に公正妥当と認められる監査の基準に準拠して監査を行った。監査の基準は、当監査法人に財務諸表に重要な虚偽表示がないかどうかについて合理的な保証を得るために、監査計画を策定し、これに基づき監査を実施することを求めている。

監査においては、財務諸表の金額及び開示について監査証拠を入手するための手続が実施される。監査手続は、当監査法人の判断により、不正又は誤謬による財務諸表の重要な虚偽表示のリスクの評価に基づいて選択及び適用される。財務諸表監査の目的は、内部統制の有効性について意見表明するためのものではないが、当監査法人は、リスク評価の実施に際して、状況に応じた適切な監査手続を立案するために、財務諸表の作成と適正な表示に関連する内部統制を検討する。また、監査には、経営者が採用した会計方針及びその適用方法並びに経営者によって行われた見積りの評価も含め全体としての財務諸表の表示を検討することが含まれる。

当監査法人は、意見表明の基礎となる十分かつ適切な監査証拠を入手したと判断している。

監査意見

当監査法人は、上記の財務諸表が、我が国において一般に公正妥当と認められる企業会計の基準に準拠して、野村アセットマネジメント株式会社の平成27年3月31日現在の財政状態及び同日をもって終了する事業年度の経営成績をすべての重要な点において適正に表示しているものと認める。

利害関係

会社と当監査法人又は業務執行社員との間には、公認会計士法の規定により記載すべき利害関係はない。

以 上

-
- (注) 1. 上記は監査報告書の原本に記載された事項を電子化したものであり、その原本は当社が別途保管しております。
2. XBRLデータは監査の対象には含まれていません。

独立監査人の監査報告書

平成27年9月7日

野村アセットマネジメント株式会社
取締役会 御中

新日本有限責任監査法人

指定有限責任社員 公認会計士 岩部 俊夫
業務執行社員指定有限責任社員 公認会計士 森重 俊寛
業務執行社員

当監査法人は、金融商品取引法第193条の2第1項の規定に基づく監査証明を行うため、「ファンドの経理状況」に掲げられている野村外国株インデックス（野村投資一任口座向け）の平成27年1月21日から平成27年7月21日までの計算期間の財務諸表、すなわち、貸借対照表、損益及び剰余金計算書、注記表並びに附属明細表について監査を行った。

財務諸表に対する経営者の責任

経営者の責任は、我が国において一般に公正妥当と認められる企業会計の基準に準拠して財務諸表を作成し適正に表示することにある。これには、不正又は誤謬による重要な虚偽表示のない財務諸表を作成し適正に表示するために経営者が必要と判断した内部統制を整備及び運用することが含まれる。

監査人の責任

当監査法人の責任は、当監査法人が実施した監査に基づいて、独立の立場から財務諸表に対する意見を表明することにある。当監査法人は、我が国において一般に公正妥当と認められる監査の基準に準拠して監査を行った。監査の基準は、当監査法人に財務諸表に重要な虚偽表示がないかどうかについて合理的な保証を得るために、監査計画を策定し、これに基づき監査を実施することを求めている。

監査においては、財務諸表の金額及び開示について監査証拠を入手するための手続が実施される。監査手続は、当監査法人の判断により、不正又は誤謬による財務諸表の重要な虚偽表示のリスクの評価に基づいて選択及び適用される。財務諸表監査の目的は、内部統制の有効性について意見表明するためのものではないが、当監査法人は、リスク評価の実施に際して、状況に応じた適切な監査手続を立案するために、財務諸表の作成と適正な表示に関連する内部統制を検討する。また、監査には、経営者が採用した会計方針及びその適用方法並びに経営者によって行われた見積りの評価も含め全体としての財務諸表の表示を検討することが含まれる。

当監査法人は、意見表明の基礎となる十分かつ適切な監査証拠を入手したと判断している。

監査意見

当監査法人は、上記の財務諸表が、我が国において一般に公正妥当と認められる企業会計の基準に準拠して、野村外国株インデックス（野村投資一任口座向け）の平成27年7月21日現在の信託財産の状態及び同日をもって終了する計算期間の損益の状況をすべての重要な点において適正に表示しているものと認める。

利害関係

野村アセットマネジメント株式会社及びファンドと当監査法人又は業務執行社員との間には、公認会計士法の規定により記載すべき利害関係はない。

以 上

(注) 1. 上記は監査報告書の原本に記載された事項を電子化したものであり、その原本は当社が別途保管しております。

2. XBRLデータは監査の対象には含まれていません。