

## 【表紙】

|  |                     |
|--|---------------------|
| 【提出書類】                                   | 有価証券届出書             |
| 【提出先】                                    | 関東財務局長殿             |
| 【提出日】                                    | 2022年2月9日提出         |
| 【発行者名】                                   | 野村アセットマネジメント株式会社    |
| 【代表者の役職氏名】                               | C E O兼代表取締役社長 小池 広靖 |
| 【本店の所在の場所】                               | 東京都江東区豊洲二丁目2番1号     |
| 【事務連絡者氏名】                                | 松井 秀仁               |
| 【電話番号】                                   | 03-6387-5000        |
| 【届出の対象とした募集（売出）内国投資<br>信託受益証券に係るファンドの名称】 | 野村新世界高金利通貨投信        |
| 【届出の対象とした募集（売出）内国投資<br>信託受益証券の金額】        | 2兆円を上限とします。         |
| 【縦覧に供する場所】                               | 該当事項はありません。         |

## 第一部【証券情報】

### （１）【ファンドの名称】

野村新世界高金利通貨投信

（以下「ファンド」といいます。なお、名称に「（毎月分配型）」を付記して記載する場合があります。）

### （２）【内国投資信託受益証券の形態等】

追加型証券投資信託・受益権(以下「受益権」といいます。)

なお、当初元本は1口当り1円です。

信用格付

信用格付業者から提供され、もしくは閲覧に供された信用格付はありません。また、信用格付業者から提供され、もしくは閲覧に供される予定の信用格付はありません。

ファンドの受益権は、社債等の振替に関する法律（政令で定める日以降「社債、株式等の振替に関する法律」となった場合は読み替えるものとし、「社債、株式等の振替に関する法律」を含め「社振法」といいます。以下同じ。）の規定の適用を受け、受益権の帰属は、後述の「(11) 振替機関に関する事項」に記載の振替機関及び当該振替機関の下位の口座管理機関（社振法第2条に規定する「口座管理機関」をいい、振替機関を含め、以下「振替機関等」といいます。）の振替口座簿に記載または記録されることにより定まります（以下、振替口座簿に記載または記録されることにより定まる受益権を「振替受益権」といいます。）。委託者である野村アセットマネジメント株式会社は、やむを得ない事情等がある場合を除き、当該振替受益権を表示する受益証券を発行しません。また、振替受益権には無記名式や記名式の形態はありません。

### （３）【発行（売出）価額の総額】

2兆円を上限とします。

### （４）【発行（売出）価格】

取得申込日の翌々営業日の基準価額 とします。

なお、午後3時までには、取得申込みが行なわれかつ当該取得申込みにかかる販売会社所定の事務手続が完了したものを当日のお申込み分とします。

「基準価額」とは、純資産総額をその時の受益権口数で除して得た額をいいます。なお、ファンドにおいては1万口当りの価額で表示されます。

ファンドの基準価額については下記の照会先までお問い合わせ下さい。

野村アセットマネジメント株式会社

サポートダイヤル 0120-753104（フリーダイヤル）

< 受付時間 > 営業日の午前9時～午後5時

インターネットホームページ <http://www.nomura-am.co.jp/>

**( 5 ) 【申込手数料】**

取得申込日の翌々営業日の基準価額に3.3% (税抜3.0%)以内 で販売会社が独自に定める率を乗じて得た額とします。

詳しくは販売会社にお問い合わせください。

収益分配金を再投資する場合には手数料は無手数料とします。

**( 6 ) 【申込単位】**

1万口以上1口単位 (当初元本1口 = 1円) または1万円以上1円単位

( 購入コースには、分配金を受取る一般コースと、分配金が再投資される自動けいぞく投資コースがあります。原則、購入後に購入コースの変更はできません。 )

ただし、「自動けいぞく投資コース」を選択した投資者が収益分配金を再投資する場合には1口単位とします。

**( 7 ) 【申込期間】**

2022年2月10日から2023年2月14日まで

\* なお、申込期間は、上記期間満了前に有価証券届出書を提出することによって更新されます。

**( 8 ) 【申込取扱場所】**

ファンドの申込取扱場所(以下「販売会社」といいます。)については下記の照会先までお問い合わせ下さい。

野村アセットマネジメント株式会社

サポートダイヤル 0120-753104 (フリーダイヤル)

< 受付時間 > 営業日の午前9時 ~ 午後5時

インターネットホームページ <http://www.nomura-am.co.jp/>

**( 9 ) 【払込期日】**

投資者は、取得申込日から起算して6営業日目までに申込代金を申込みの販売会社にお支払いください。なお、販売会社が別に定める所定の方法により、上記の期日以前に取得申込代金をお支払いいただく場合があります。各取得申込日の発行価額の総額は、各販売会社によって、追加信託が行なわれる日に、野村アセットマネジメント株式会社(「委託者」または「委託会社」といいます。)の指定する口座を経由して、野村信託銀行株式会社(「受託者」または「受託会社」といいます。)の指定するファンド口座に払い込まれます。

**( 10 ) 【払込取扱場所】**

申込代金は申込みの販売会社にお支払いください。払込取扱場所についてご不明の場合は、下記の照会先までお問い合わせ下さい。

野村アセットマネジメント株式会社

サポートダイヤル 0120-753104（フリーダイヤル）

<受付時間> 営業日の午前9時～午後5時

インターネットホームページ <http://www.nomura-am.co.jp/>

（ 1 1 ） 【振替機関に関する事項】

ファンドの受益権に係る振替機関は下記の通りです。

株式会社証券保管振替機構

（ 1 2 ） 【その他】

該当事項はありません。

## 第二部【ファンド情報】

## 第1【ファンドの状況】

## 1【ファンドの性格】

## (1)【ファンドの目的及び基本的性格】

新興国を含む世界の中で相対的に金利が高い通貨の中から、為替見通しを勘案して複数の通貨を選定し、当該通貨建ての債券等の円ベースでのリターンの追求を図り、インカムゲインの獲得と中長期的な信託財産の成長を目指し運用を行ないます。

新興国を含む世界の国の通貨建ての債券（国債、政府機関債、政府保証債、国際機関債、社債、資産担保証券等）およびコマーシャル・ペーパー等の短期証券を実質的な主要投資対象<sup>1</sup>とします。

毎月決算<sup>2</sup>を行ない、原則として利子・配当等収益等を中心に安定分配を行ないます。ただし、当面は、3月および9月の決算時には、基準価額水準等を勘案し、委託会社が決定する額を付加して分配する場合があります。

1 ファンドは、円建の外国投資信託と、円建の国内籍の投資信託である「野村マネー マザーファンド」を投資対象とするファンド・オブ・ファンズ方式で運用します。

「実質的な主要投資対象」とは、これらのファンドを通じて投資する、主要な投資対象という意味です。

2 決算日は、原則として毎月15日（当該日が休業日の場合は翌営業日）とします。

## 信託金の限度額

受益権の信託金限度額は、1兆円です。ただし、受託者と合意のうえ、当該信託金限度額を変更することができます。

## &lt; 商品分類 &gt;

一般社団法人投資信託協会が定める「商品分類に関する指針」に基づくファンドの商品分類は以下の通りです。

なお、ファンドに該当する商品分類及び属性区分は下記の表中に網掛け表示しております。

（野村新世界高金利通貨投信）

## 《商品分類表》

| 単位型・追加型 | 投資対象地域 | 投資対象資産<br>(収益の源泉) |
|---------|--------|-------------------|
| 単位型     | 国内     | 株式                |
|         | 海外     | 債券                |
| 追加型     | 内外     | 不動産投信             |
|         |        | その他資産<br>( )      |
|         |        | 資産複合              |

## 《属性区分表》

| 投資対象資産   | 決算頻度  | 投資対象地域                               | 投資形態                | 為替ヘッジ     |
|--|---|--------------------------------------|---------------------|-----------|
| 株式<br>一般<br>大型株<br>中小型株                          | 年1回<br>年2回<br>年4回                               | <b>グローバル</b><br><b>(日本を含む)</b><br>日本 |                     |           |
| 債券<br>一般<br>公債<br>社債<br>その他債券<br>クレジット属性<br>( )  | 年6回<br>(隔月)<br><b>年12回</b><br><b>(毎月)</b><br>日々 | 北米<br>欧州<br>アジア<br>オセアニア             | ファミリーファンド           | あり<br>( ) |
| 不動産投信  | その他<br>( )                                      | 中南米<br>アフリカ<br>中近東<br>(中東)           | <b>ファンド・オブ・ファンズ</b> | <b>なし</b> |
| <b>その他資産</b><br><b>(投資信託証券</b><br><b>(債券一般))</b> |   | エマージング                               |                     |           |
| 資産複合<br>( )<br>資産配分固定型<br>資産配分変更型                |   |                                      |                     |           |

当ファンドは、ファンド・オブ・ファンズです。このため、組入れている資産を示す属性区分上の投資対象資産（その他資産（投資信託証券））と収益の源泉となる資産を示す商品分類上の投資対象資産（債券）とが異なります。

属性区分に記載している「為替ヘッジ」は、対円での為替リスクに対するヘッジの有無を記載しております。

上記、商品分類及び属性区分の定義については、下記をご覧ください。

なお、下記一般社団法人投資信託協会のホームページでもご覧頂けます。

《一般社団法人投資信託協会インターネットホームページアドレス》 <http://www.toushin.or.jp/>

一般社団法人投資信託協会が定める「商品分類に関する指針」に基づくファンドの商品分類及び属性区分は以下の通りです。（2013年2月21日現在）

## &lt; 商品分類表定義 &gt;

## [ 単位型投信・追加型投信の区分 ]

- (1) 単位型投信...当初、募集された資金が一つの単位として信託され、その後の追加設定は一切行われのないファンドをいう。
- (2) 追加型投信...一度設定されたファンドであってもその後追加設定が行われ従来の信託財産とともに運用されるファンドをいう。

## [ 投資対象地域による区分 ]

- (1) 国内...目論見書又は投資信託約款において、組入資産による主たる投資収益が実質的に国内の資産を源泉とする旨の記載があるものをいう。
- (2) 海外...目論見書又は投資信託約款において、組入資産による主たる投資収益が実質的に海外の資産を源泉とする旨の記載があるものをいう。
- (3) 内外...目論見書又は投資信託約款において、国内及び海外の資産による投資収益を実質的に源泉とする旨の記載があるものをいう。

## [ 投資対象資産による区分 ]

- (1) 株式...目論見書又は投資信託約款において、組入資産による主たる投資収益が実質的に株式を源泉とする旨の記載があるものをいう。

- (2)債券...目論見書又は投資信託約款において、組入資産による主たる投資収益が実質的に債券を源泉とする旨の記載があるものをいう。
- (3)不動産投信(リート)...目論見書又は投資信託約款において、組入資産による主たる投資収益が実質的に不動産投資信託の受益証券及び不動産投資法人の投資証券を源泉とする旨の記載があるものをいう。
- (4)その他資産...目論見書又は投資信託約款において、組入資産による主たる投資収益が実質的に上記(1)から(3)に掲げる資産以外の資産を源泉とする旨の記載があるものをいう。なお、その他資産と併記して具体的な収益の源泉となる資産の名称記載も可とする。
- (5)資産複合...目論見書又は投資信託約款において、上記(1)から(4)に掲げる資産のうち複数の資産による投資収益を実質的に源泉とする旨の記載があるものをいう。

#### [ 独立した区分 ]

- (1)MMF(マネー・マネージメント・ファンド)...「MMF等の運営に関する規則」に定めるMMFをいう。
- (2)MRF(マネー・リザーブ・ファンド)...「MMF等の運営に関する規則」に定めるMRFをいう。
- (3)ETF...投資信託及び投資法人に関する法律施行令（平成12年政令480号）第12条第1号及び第2号に規定する証券投資信託並びに租税特別措置法（昭和32年法律第26号）第9条の4の2に規定する上場証券投資信託をいう。

#### [ 補足分類 ]

- (1)インデックス型...目論見書又は投資信託約款において、各種指数に連動する運用成果を目指す旨の記載があるものをいう。
- (2)特殊型...目論見書又は投資信託約款において、投資者に対して注意を喚起することが必要と思われる特殊な仕組みあるいは運用手法の記載があるものをいう。なお、下記の属性区分で特殊型の小分類において「条件付運用型」に該当する場合には当該小分類を括弧書きで付記するものとし、それ以外の小分類に該当する場合には当該小分類を括弧書きで付記できるものとする。

#### < 属性区分表定義 >

##### [ 投資対象資産による属性区分 ]

###### 株式

- (1)一般...次の大型株、中小型株属性にあてはまらないすべてのものをいう。
- (2)大型株...目論見書又は投資信託約款において、主として大型株に投資する旨の記載があるものをいう。
- (3)中小型株...目論見書又は投資信託約款において、主として中小型株に投資する旨の記載があるものをいう。

###### 債券

- (1)一般...次の公債、社債、その他債券属性にあてはまらないすべてのものをいう。
- (2)公債...目論見書又は投資信託約款において、日本国又は各国の政府の発行する国債(地方債、政府保証債、政府機関債、国際機関債を含む。以下同じ。)に主として投資する旨の記載があるものをいう。
- (3)社債...目論見書又は投資信託約款において、企業等が発行する社債に主として投資する旨の記載があるものをいう。
- (4)その他債券...目論見書又は投資信託約款において、公債又は社債以外の債券に主として投資する旨の記載があるものをいう。
- (5)格付等クレジットによる属性...目論見書又は投資信託約款において、上記(1)から(4)の「発行体」による区分のほか、特にクレジットに対して明確な記載があるものについては、上記(1)から(4)に掲げる区分に加え「高格付債」「低格付債」等を併記することも可とする。

不動産投信...これ以上の詳細な分類は行わないものとする。

その他資産...組入れている資産を記載するものとする。

資産複合...以下の小分類に該当する場合には当該小分類を併記することができる。

- (1)資産配分固定型...目論見書又は投資信託約款において、複数資産を投資対象とし、組入比率については固定的とする旨の記載があるものをいう。なお、組み合わせている資産を列挙するものとする。
- (2)資産配分変更型...目論見書又は投資信託約款において、複数資産を投資対象とし、組入比率については、機動的な変更を行なう旨の記載があるもの若しくは固定的とする旨の記載がないものをいう。なお、組み合わせている資産を列挙するものとする。

##### [ 決算頻度による属性区分 ]

- (1)年1回...目論見書又は投資信託約款において、年1回決算する旨の記載があるものをいう。
- (2)年2回...目論見書又は投資信託約款において、年2回決算する旨の記載があるものをいう。
- (3)年4回...目論見書又は投資信託約款において、年4回決算する旨の記載があるものをいう。
- (4)年6回(隔月)...目論見書又は投資信託約款において、年6回決算する旨の記載があるものをいう。
- (5)年12回(毎月)...目論見書又は投資信託約款において、年12回(毎月)決算する旨の記載があるものをいう。
- (6)日々...目論見書又は投資信託約款において、日々決算する旨の記載があるものをいう。
- (7)その他...上記属性にあてはまらないすべてのものをいう。

##### [ 投資対象地域による属性区分(重複使用可能) ]

- (1)グローバル...目論見書又は投資信託約款において、組入資産による投資収益が世界の資産を源泉とする旨の記載があるものをいう。なお、「世界の資産」の中に「日本」を含むか含まないかを明確に記載するものとする。

する。

- (2)日本...目論見書又は投資信託約款において、組入資産による投資収益が日本の資産を源泉とする旨の記載があるものをいう。
- (3)北米...目論見書又は投資信託約款において、組入資産による投資収益が北米地域の資産を源泉とする旨の記載があるものをいう。
- (4)欧州...目論見書又は投資信託約款において、組入資産による投資収益が欧州地域の資産を源泉とする旨の記載があるものをいう。
- (5)アジア...目論見書又は投資信託約款において、組入資産による投資収益が日本を除くアジア地域の資産を源泉とする旨の記載があるものをいう。
- (6)オセアニア...目論見書又は投資信託約款において、組入資産による投資収益がオセアニア地域の資産を源泉とする旨の記載があるものをいう。
- (7)中南米...目論見書又は投資信託約款において、組入資産による投資収益が中南米地域の資産を源泉とする旨の記載があるものをいう。
- (8)アフリカ...目論見書又は投資信託約款において、組入資産による投資収益がアフリカ地域の資産を源泉とする旨の記載があるものをいう。
- (9)中近東(中東)...目論見書又は投資信託約款において、組入資産による投資収益が中近東地域の資産を源泉とする旨の記載があるものをいう。
- (10)エマージング...目論見書又は投資信託約款において、組入資産による投資収益がエマージング地域(新興成長国(地域))の資産を源泉とする旨の記載があるものをいう。

#### [ 投資形態による属性区分 ]

- (1)ファミリーファンド...目論見書又は投資信託約款において、親投資信託(ファンド・オブ・ファンズにのみ投資されるものを除く。)を投資対象として投資するものをいう。
- (2)ファンド・オブ・ファンズ...「投資信託等の運用に関する規則」第2条に規定するファンド・オブ・ファンズをいう。

#### [ 為替ヘッジによる属性区分 ]

- (1)為替ヘッジあり...目論見書又は投資信託約款において、為替のフルヘッジ又は一部の資産に為替のヘッジを行う旨の記載があるものをいう。
- (2)為替ヘッジなし...目論見書又は投資信託約款において、為替のヘッジを行わない旨の記載があるもの又は為替のヘッジを行う旨の記載がないものをいう。

#### [ インデックスファンドにおける対象インデックスによる属性区分 ]

- (1)日経225
- (2)TOPIX
- (3)その他の指数...上記指数にあてはまらないすべてのものをいう。

#### [ 特殊型 ]

- (1)ブル・ベア型...目論見書又は投資信託約款において、派生商品をヘッジ目的以外に用い、積極的に投資を行うとともに各種指数・資産等への連動若しくは逆連動(一定倍の連動若しくは逆連動を含む。)を目指す旨の記載があるものをいう。
- (2)条件付運用型...目論見書又は投資信託約款において、仕組債への投資又はその他特殊な仕組みを用いることにより、目標とする投資成果(基準価額、償還価額、収益分配金等)や信託終了日等が、明示的な指標等の値により定められる一定の条件によって決定される旨の記載があるものをいう。
- (3)ロング・ショート型/絶対収益追求型...目論見書又は投資信託約款において、特定の市場に左右されにくい収益の追求を目指す旨若しくはロング・ショート戦略により収益の追求を目指す旨の記載があるものをいう。
- (4)その他型...目論見書又は投資信託約款において、上記(1)から(3)に掲げる属性のいずれにも該当しない特殊な仕組みあるいは運用手法の記載があるものをいう。

## ( 2 ) 【ファンドの沿革】

2007年11月27日 信託契約締結、ファンドの設定日、運用開始

## ( 3 ) 【ファンドの仕組み】



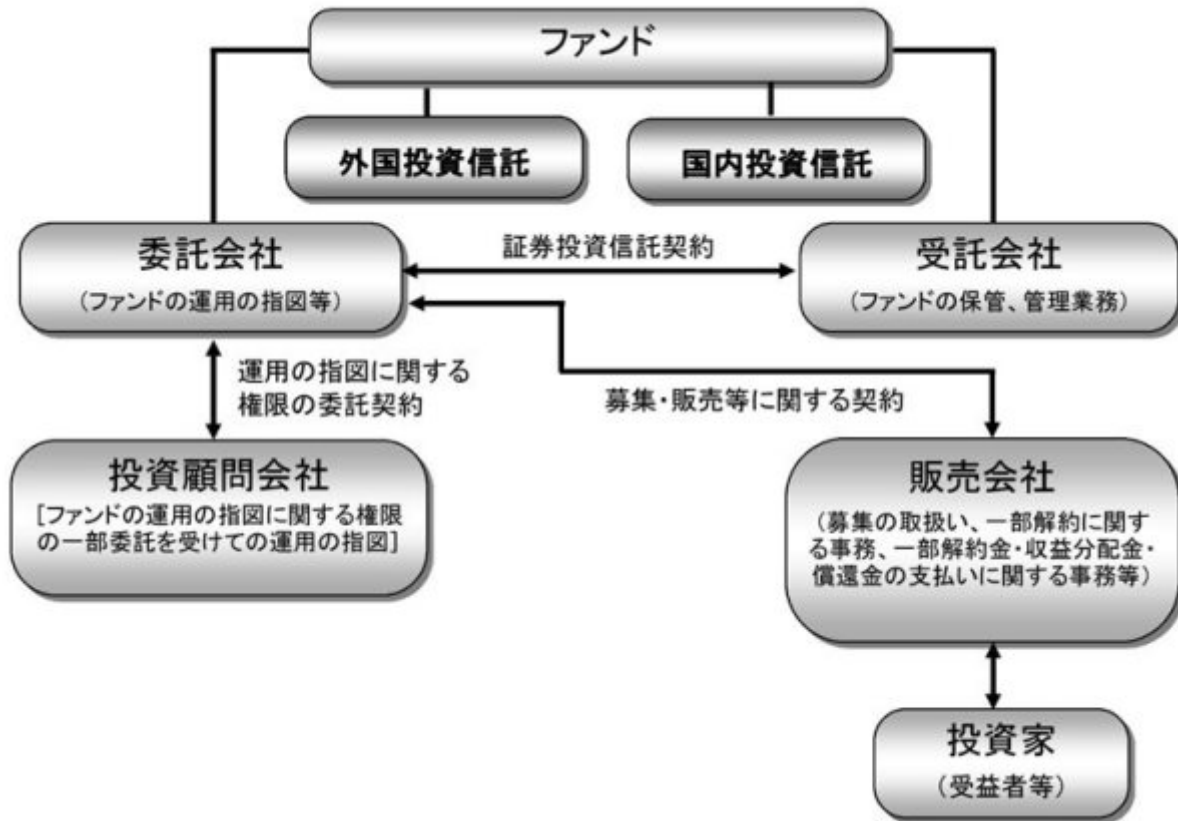

|           |                       |
|-----------|-----------------------|
| ファンド      | 野村新世界高金利通貨投信          |
| 外国投資信託    | NN(C)グローバル・カレンシー・ファンド |
| 国内投資信託    | 野村マネー マザーファンド         |
| 委託会社(委託者) | 野村アセットマネジメント株式会社      |
| 受託会社(受託者) | 野村信託銀行株式会社            |
| 投資顧問会社    | NNインベストメント・パートナーズ株式会社 |

●ファンドはファンド・オブ・ファンズ方式で運用します。

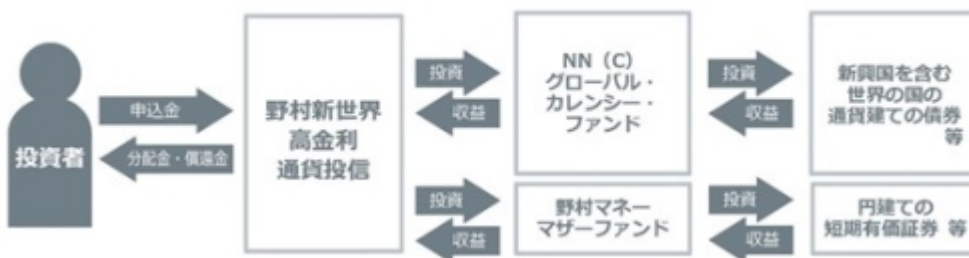

委託会社の概況(2021年12月末現在)

・名称

野村アセットマネジメント株式会社

・資本金の額

17,180百万円

・会社の沿革

1959年12月1日

野村証券投資信託委託株式会社として設立

1997年10月1日

投資顧問会社である野村投資顧問株式会社と合併して野村

アセット・マネジメント投信株式会社に変更

2000年11月1日

野村アセットマネジメント株式会社に変更

・大株主の状況

| 名称             | 住所              | 所有株式数      | 比率   |
|----------------|-----------------|------------|------|
| 野村ホールディングス株式会社 | 東京都中央区日本橋1-13-1 | 5,150,693株 | 100% |

## 2【投資方針】

### (1)【投資方針】

[1]「NN(C)グローバル・カレンシー・ファンド」受益証券および「野村マネー マザーファンド」受益証券への投資比率は、通常の場合においては、「NN(C)グローバル・カレンシー・ファンド」受益証券への投資を中心としますが、各受益証券への投資比率には特に制限は設けず、各投資対象ファンドの収益性および流動性ならびにファンドの資金動向等を勘案のうえ決定することを基本とします。

通常の場合においては、「NN(C)グローバル・カレンシー・ファンド」受益証券への投資比率は、概ね90%以上を目処とします。



- ・「NN(C)グローバル・カレンシー・ファンド」は、新興国を含む世界の国の通貨建ての債券（国債、政府機関債、政府保証債、国際機関債、社債、資産担保証券等）およびコマーシャル・ペーパー等の短期証券に投資を行いません。詳しくは後述の「(参考)投資対象とする外国投資信託について」をご参照ください。
- ・「野村マネー マザーファンド」は、円建の公社債等に投資を行ない、安定した収益と流動性の確保を図ることを目的として運用を行いません。詳しくは後述の「(参考)マザーファンドの概要」をご参照ください。

[2]「NNインベストメント・パートナーズ株式会社」に外国投資信託受益証券の運用の指図に関する権限を委託します。

運用にあたっては、運用の指図に関する権限のうち、次に関する権限を次の者に委託します。

|        |                         |
|--------|-------------------------|
| 委託する範囲 | : 外国投資信託受益証券の運用         |
| 委託先名称  | : NNインベストメント・パートナーズ株式会社 |
| 委託先所在地 | : 東京都 渋谷区               |

運用の指図に関する権限の委託を中止または委託の内容を変更する場合があります。

## NNインベストメント・パートナーズ株式会社について

NNインベストメント・パートナーズ株式会社は、NNインベストメント・パートナーズの日本拠点です。1999年9月に設立され、投資信託の委託会社としての業務および、グループ内や機関投資家向けに、投資一任契約に係る業務や投資助言業務を行なっています。

NN インベストメント・パートナーズは、ユーロネクスト・アムステルダムに上場しているNN グループN.V.の資産運用部門です。オランダを本拠とし、欧州、米国、ラテンアメリカ、アジア、中東などで資産運用サービスを提供しています。

資金動向、市況動向等によっては上記のような運用ができない場合があります。

## (2) 【投資対象】

新興国を含む世界の国の通貨建ての債券（国債、政府機関債、政府保証債、国際機関債、社債、資産担保証券等）およびコマーシャル・ペーパー等の短期証券を実質的な主要投資対象とし、インカムゲインの獲得と中長期的な信託財産の成長を目指し運用を行ないます。

ファンドは、円建の外国投資信託である「NN(C)グローバル・カレンシー・ファンド」受益証券および円建の国内籍の投資信託である「野村マネー マザーファンド」の受益証券を主要投資対象とします。なお、コマーシャル・ペーパー等の短期有価証券ならびに短期金融商品等に直接投資する場合があります。

デリバティブの直接利用は行ないません。

## 「NN(C)グローバル・カレンシー・ファンド」の主要投資対象

新興国を含む世界の国の通貨建ての債券（国債、政府機関債、政府保証債、国際機関債、社債、資産担保証券等）およびコマーシャル・ペーパー等の短期証券を主要投資対象とします。

債券先物、金利先物、為替予約、為替先渡取引等の金融派生商品を利用します。

デリバティブの利用は、ヘッジ目的に限定しません。

詳しくは下記「(参考)投資対象とする外国投資信託について」をご覧ください。

## 「野村マネー マザーファンド」の主要投資対象

円建の短期有価証券を主要投資対象とします。

デリバティブの利用は、ヘッジ目的に限定します。

運用方針の詳細については下記「(参考)マザーファンドの概要」をご覧ください。

## 投資の対象とする資産の種類(約款第15条)

この信託において投資の対象とする資産（本邦通貨表示のものに限ります。）の種類は、次に掲げるものとします。

1. 次に掲げる特定資産（「特定資産」とは、投資信託及び投資法人に関する法律第2条第1項で定めるものをいいます。以下同じ。）

イ. 有価証券

ロ. 約束手形（イに掲げるものに該当するものを除きます。）

ハ. 金銭債権（イ及びロに掲げるものに該当するものを除きます。）

2. 次に掲げる特定資産以外の資産

イ. 為替手形

## 有価証券の指図範囲(約款第16条第1項)

委託者は、信託金を、円建の外国投資信託受益証券および野村アセットマネジメント株式会社を委託者とし、野村信託銀行株式会社を受託者として締結された親投資信託である野村マネー マザーファンド受益証券のほか、次の有価証券（金融商品取引法第2条第2項の規定により有価証券とみなされる同項各号に掲げる権利を除くものとし、本邦通貨表示のものに限ります。）に投資することを指図します。

1. コマーシャル・ペーパーおよび短期社債等
2. 外国または外国の者の発行する証券または証書で、前号の証券の性質を有するもの
3. 国債証券、地方債証券、特別の法律により法人の発行する債券および社債券（新株引受権証券と社債券とが一体となった新株引受権付社債券の新株引受権証券および短期社債等を除きます。）
4. 指定金銭信託の受益証券（金融商品取引法第2条第1項第14号で定める受益証券発行信託の受益証券に限ります。）

なお、第3号の証券を以下「公社債」といい、公社債にかかる運用の指図は買い現先取引（売戻し条件付の買い入れ）および債券貸借取引（現金担保付き債券借入れ）に限り行なうことができるものとします。

## 金融商品の指図範囲(約款第16条第2項)

委託者は、信託金を、次に掲げる金融商品（金融商品取引法第2条第2項の規定により有価証券とみなされる同項各号に掲げる権利を含みます。）により運用することを指図することができます。

1. 預金
2. 指定金銭信託（上記「有価証券の指図範囲」に掲げるものを除く。）
3. コール・ローン
4. 手形割引市場において売買される手形

## (参考)投資対象とする外国投資信託について

NN(C)グローバル・カレンシー・ファンド（ケイマン諸島籍円建外国投資信託）

| <運用の基本方針> |   |
|-----------|---|
| 主要投資対象    | 新興国を含む世界の国の通貨建ての債券（国債、政府機関債、政府保証債、国際機関債、社債、資産担保証券等）およびコマーシャル・ペーパー等の短期証券 |

|                   |  |
|-------------------|--|
| 投資方針              | <ul style="list-style-type: none"> <li>・新興国を含む世界の中で相対的に金利が高い通貨の中から、為替見通しを勘案して複数の通貨を選定し、当該通貨建ての債券等の円ベースでのリターンの追求を図り、インカムゲインの獲得と中長期的な信託財産の成長を目指し運用を行ないます。</li> <li>・複数の通貨を選定し、当該通貨建ての債券等に分散投資を行なうことで、ポートフォリオ全体のリスクの低減を図ります。なお、選定した通貨建ての債券等の代替として、米国ドル建ての債券等に投資する場合があります。</li> <li>・通貨の選定にあたっては、原則として、先進国債券市場及び新興国債券市場を代表する債券市場インデックス採用国の通貨のうち相対的に金利が高く、為替見通しが良好な10通貨を選定することを基本とします。また、原則として、選定する10通貨のうち、少なくとも先進国の通貨が3通貨を占め、また、少なくとも新興国の通貨が3通貨を占めるよう選定することを基本とします。なお、ファンダメンタルズ、市場規模、流動性等を考慮して、選定通貨数を10としない場合、選定する通貨のうち、先進国の通貨が2通貨以下である場合、選定する通貨のうち、新興国の通貨が2通貨以下である場合があります。選定する通貨については、原則として定期的に見直すことを基本とします。<br/>当方は、FTSE世界国債インデックス（参考市場を含む。）およびJPモルガン・エマージング・ローカル・マーケット・インデックス・プラスに採用されている国から、市場規模、投資規制等の観点から一部の国を除外した国々としします。</li> <li>・通貨のエクスポージャーについては、原則として、選定した通貨のエクスポージャーをフルに維持します。また、通貨別のエクスポージャーについては、組入資産における債券等の通貨配分にかかわらず、為替予約取引等を活用し、原則として、等分とすることを基本とし、ファンダメンタルズ、市場規模、流動性等を考慮の上、最終決定をします。このため、等分としない場合があります。</li> <li>・投資対象資産のデュレーションは3年以下とし、ポートフォリオのデュレーションは原則として0～2年程度に維持することを基本とします。ポートフォリオのデュレーションのコントロール等のために、債券先物取引等のデリバティブを活用する場合があります。</li> <li>・外貨建資産については、原則として対円での為替ヘッジを行ないません。</li> </ul> |
| 主な投資制限            | <ul style="list-style-type: none"> <li>・株式への直接投資は行ないません。</li> <li>・デリバティブの利用は、ヘッジ目的に限定しません。</li> </ul>   |
| 収益分配方針            | 毎月、投資顧問会社と協議の上、受託会社の判断により、分配を行なうことができます。   |
| 償還条項              | 受益者の利益に反する場合、受益者による償還決議がなされた場合、その他、やむを得ない事情が発生した場合等には、ファンドを償還する場合があります。  |
| < 主な関係法人 >        |  |
| 受託会社兼<br>管理事務代行会社 | BNYメロン・ファンド・マネジメント（ケイマン）リミテッド  |
| 投資顧問会社            | NN インベストメント・パートナーズB.V.   |
| 副管理事務代行会社         | ザ・バンク・オブ・ニューヨーク メロン シンガポール支店   |
| 保管受託銀行            | ザ・バンク・オブ・ニューヨーク メロン  |
| < 管理報酬等 >         |  |
| 信託報酬              | 純資産総額の0.15%（年率）  |
| 申込手数料             | なし   |
| 信託財産留保額           | なし   |
| その他の費用            | <p>信託財産に関する租税、組入有価証券の売買時の売買委託手数料、信託事務の処理に要する費用および信託財産の監査に要する費用、外貨建資産の保管などに要する費用、借入金の利息および立替金の利息など。</p> <p>ファンドの設立に係る費用（1年を超えない期間にわたり償却）。</p>   |

上記のほか、一般社団法人投資信託協会の定めるファンド・オブ・ファンズ組入投資信託および投資法人の要件を満たしております。

#### 指数の著作権等について

- ・ FTSE世界国債インデックスは、FTSE Fixed Income LLCにより運営され、世界主要国の国債の総合収益率を各市場の時価総額で加重平均した債券インデックスです。同指数はFTSE Fixed Income LLCの知的財産であり、指数に関するすべての権利はFTSE Fixed Income LLCが有しています。
- ・ JPモルガン・エマージング・ローカル・マーケット・インデックス・プラスは、J.P.Morgan Securities LLCが公表している新興国の債券を対象としたインデックスであり、その著作権および知的財産権は同社に帰属します。

\* 上記は2022年2月9日現在のものであり、今後変更となる場合があります。

<参考> 「NN (C) グローバル・カレンシー・ファンド」の投資顧問会社の体制等について

NN (C) グローバル・カレンシー・ファンドの運用は、NNグループN.V.の資産運用部門であるNNインベストメント・パートナーズに属するNNインベストメント・パートナーズB.V.が行ないます。

運用にあたっては、為替運用チームが債券運用チームと緊密に連携を図りながら、日々の投資戦略を立案、実行します。債券・為替取引等のモニター、およびポートフォリオの分析やリスク管理等のサポートについては、運用部門から独立したリスク管理関連部署が行ないます。

(参考)マザーファンドの概要

(野村マネー マザーファンド)

#### 運用の基本方針

約款第13条に基づき委託者の定める方針は、次のものとします。

##### 1. 基本方針

この投資信託は、本邦通貨表示の公社債等に投資を行ない、安定した収益と流動性の確保を図ることを目的として運用を行ないます。

##### 2. 運用方法

###### (1) 投資対象

本邦通貨表示の短期有価証券を主要投資対象とします。

###### (2) 投資態度

残存期間の短い公社債やコマーシャル・ペーパー等の短期有価証券への投資により利息等収益の確保を図り、あわせてコール・ローンなどで運用を行なうことで流動性の確保を図ります。

資金動向、市況動向等によっては、上記のような運用ができない場合があります。

###### (3) 投資制限

株式への投資は行ないません。

外貨建資産への投資は行ないません。

有価証券先物取引等は約款第14条の範囲で行ないます。

スワップ取引は約款第15条の範囲で行ないます。

一般社団法人投資信託協会規則に定める合理的な方法により算出した額が、信託財産の純資産総額を超えることとなるデリバティブ取引等（同規則に定めるデリバティブ取引等をいいます。）の利用は行ないません。

一般社団法人投資信託協会規則に定める一の者に対する株式等エクスポージャー、債券等エク

スポンジャーおよびデリバティブ等エクスポージャーの信託財産の純資産総額に対する比率は、原則としてそれぞれ10%、合計で20%以内とすることとし、当該比率を超えることとなった場合には、同規則に従い当該比率以内となるよう調整を行なうこととします。

#### 「野村マネー マザーファンド」の運用体制等について

経済調査部署による国内外の経済調査および発行体の信用力調査をもとに、運用担当者が債券・短期金融商品等の銘柄選定やポートフォリオの構築を行ないます。運用審査部署がファンドのリスク管理・分析を行ない、モニタリング・分析結果を運用チームに提供します。

### （3）【運用体制】

ファンドの運用体制は以下の通りです。

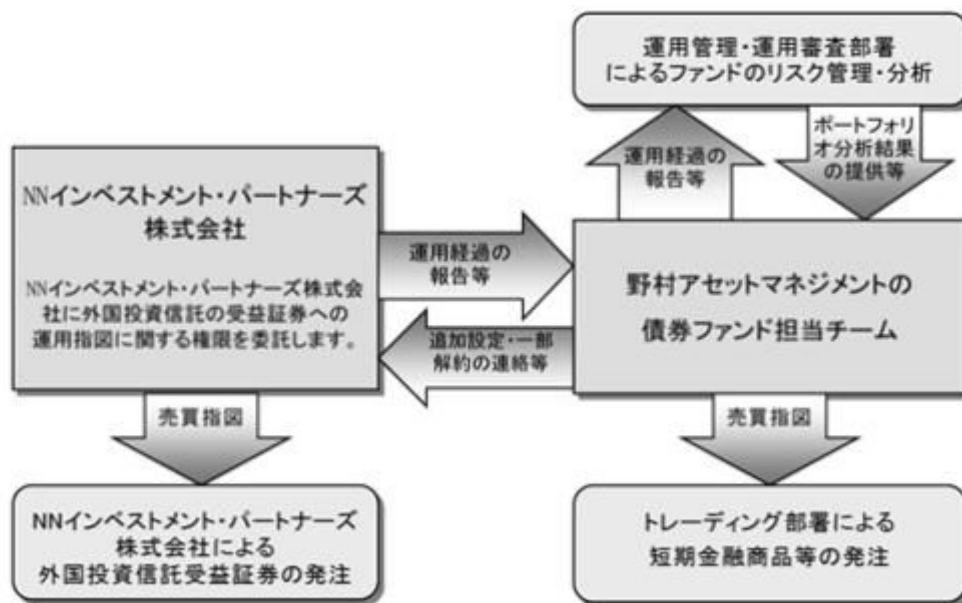

当社では、ファンドの運用に関する社内規程として、運用担当者に関する規程並びにスワップ取引、信用リスク管理、資金の借入、外国為替の予約取引等、信用取引等に関して各々、取扱い基準を設けております。

ファンドを含む委託会社における投資信託の内部管理及び意思決定を監督する組織等は以下の通りです。

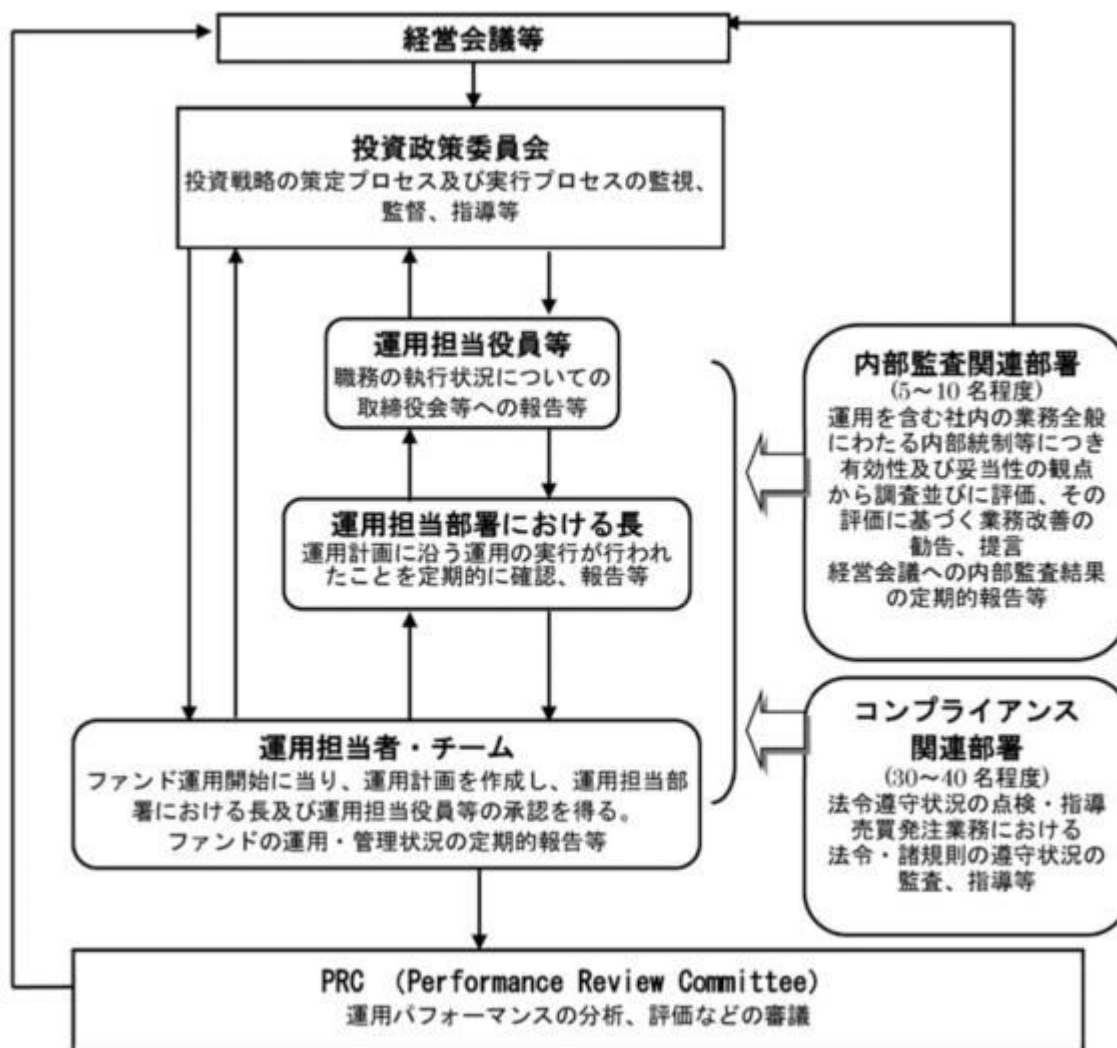

委託会社によるファンドの関係法人（販売会社を除く）に対する管理体制等

当社では、「受託会社」または受託会社の再信託先に対しては、日々の純資産照合、月次の勘定残高照合などを行っています。また、受託業務の内部統制の有効性についての監査人による報告書を、受託会社より受け取っております。

運用の外部委託を行う場合、「運用の外部委託先」に対しては、外部委託先が行った日々の約定について、投資ガイドラインに沿ったものであるかを確認しています。また、コンプライアンスレポートの提出を義務付け、定期的に管理状況に関する報告を受けています。さらに、外部委託先の管理体制、コンプライアンス体制等について調査ならびに評価を行い、定期的に商品に関する委員会に報告しています。

ファンドの運用体制等は今後変更となる場合があります。

#### （４）【分配方針】

毎月の毎決算時に、原則として以下の方針に基づき分配を行ないます。

分配対象額の範囲は、経費控除後の繰越分を含めた利子・配当等収益と売買益（評価益を含みます。）等の全額とします。

収益分配金額は、上記の範囲で委託者が決定するものとし、原則として利子・配当等収益等を中心に安定分配を行ないます。ただし、基準価額水準等を勘案し、上記安定分配相当額のほか、上記の範囲



内で委託者が決定する額を付加して分配する場合があります。

\* 当面は、3月および9月の決算時には、基準価額水準等を勘案し、委託者が決定する額を付加して分配する場合があります。

留保益の運用については、特に制限を設けず、委託者の判断に基づき、元本部分と同一の運用を行いません。

利子・配当等収益とは、配当金、利子、貸付有価証券に係る品貸料およびこれ等に類する収益から支払利息を控除した額で、諸経費、監査費用、当該監査費用に係る消費税等に相当する金額、信託報酬および当該信託報酬に係る消費税等に相当する金額を控除した後その残金を受益者に分配することができます。なお、次期以降の分配金にあてるため、その一部を分配準備積立金として積み立てることができます。

売買益とは、売買損益に評価損益を加減した利益金額で、諸経費、監査費用、当該監査費用に係る消費税等に相当する金額、信託報酬および当該信託報酬に係る消費税等に相当する金額を控除し、繰越欠損金のあるときは、その全額を売買益をもって補てんした後、受益者に分配することができます。なお、次期以降の分配にあてるため、分配準備積立金として積み立てることができます。

毎計算期末において、信託財産につき生じた損失は、次期に繰り越します。

\* 委託会社の判断により分配を行わない場合もあります。また、将来の分配金の支払いおよびその金額について示唆、保証するものではありません。

#### ファンドの決算日

原則として毎月15日(休業日の場合は翌営業日)を決算日とします。

#### 分配金のお支払い

分配金は、決算日において振替機関等の振替口座簿に記載または記録されている受益者（当該収益分配金にかかる決算日以前において一部解約が行なわれた受益権にかかる受益者を除きます。また、当該収益分配金にかかる決算日以前に設定された受益権で取得申込代金支払前のため販売会社の名義で記載または記録されている受益権については原則として取得申込者としてします。）に、原則として決算日から起算して5営業日までに支払いを開始します。

「自動けいぞく投資コース」をお申込みの場合は、分配金は、原則、税引き後無手数料で再投資されませんが、再投資により増加した受益権は、振替口座簿に記載または記録されます。

販売会社によっては再投資が行なわれない場合があります。

## ◆分配金に関する留意点

●分配金は、預貯金の利息とは異なりファンドの純資産から支払われますので、分配金支払い後の純資産はその相当額が減少することとなり、基準価額が下落する要因となります。



●ファンドは、計算期間中に発生した運用収益（経費控除後の配当等収益および評価益を含む売買益）を超えて分配を行なう場合があります。したがって、ファンドの分配金の水準は必ずしも計算期間におけるファンドの収益率を示唆するものではありません。

・計算期間中に運用収益があった場合においても、当該運用収益を超えて分配を行なった場合、当期決算日の基準価額は前期決算日の基準価額と比べて下落することになります。

※分配金は、分配方針に基づき、分配対象額から支払われます。

分配対象額とは、①経費控除後の配当等収益②経費控除後の評価益を含む売買益③分配準備積立金④収益調整金です。

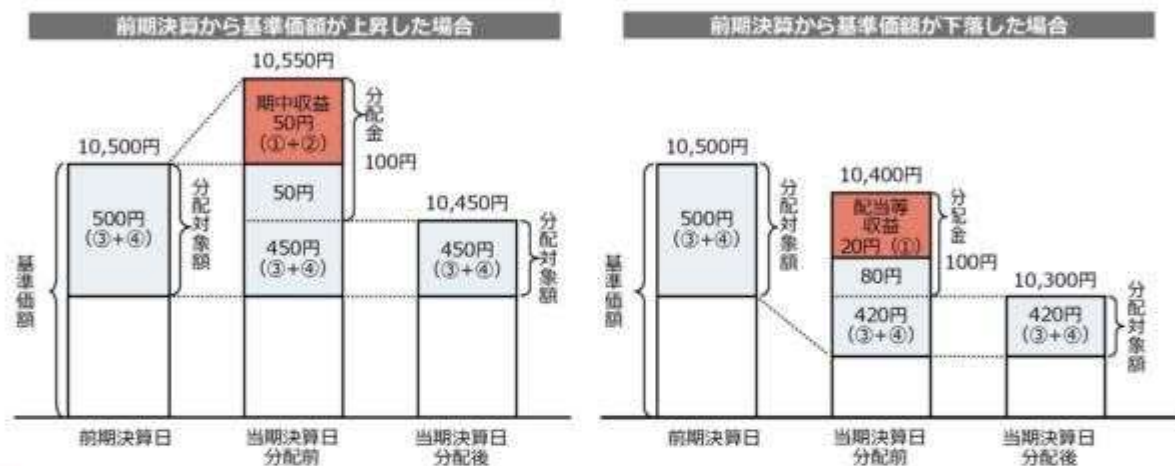

●投資者の個別元本（追加型投資信託を保有する投資者毎の取得元本）の状況によっては、分配金額の一部または全部が、実質的に元本の一部払戻しに相当する場合があります。ファンド購入後の運用状況により、分配金額より基準価額の値上がり小さかった場合も同様です。

|               |  |
|---------------|--|
| 普通分配金         | 分配金落ち後の基準価額が投資者の個別元本と同額の場合または投資者の個別元本を上回っている場合には分配金の全額が普通分配金となります。 |
| 元本払戻金 (特別分配金) | 分配金落ち後の基準価額が投資者の個別元本を下回っている場合には、下回る部分の分配金の額が元本払戻金 (特別分配金) となります。   |

●投資者が元本払戻金 (特別分配金) を受け取った場合、分配金発生時にその個別元本から元本払戻金 (特別分配金) を控除した額が、その後の投資者の個別元本となります。



分配金に関する留意点に記載の図はイメージ図であり、全ての状況について説明したものではありません。また、実際の分配金額や基準価額について示唆、保証するものではありません。

## (5) 【投資制限】

投資信託証券への投資割合(運用の基本方針 2.運用方法 (3)投資制限)

投資信託証券への投資割合には制限を設けません。

外貨建資産への投資割合(運用の基本方針 2.運用方法 (3)投資制限)

外貨建資産への直接投資は行ないません。

デリバティブの使用(運用の基本方針 2.運用方法 (3)投資制限)

デリバティブの直接利用は行ないません。

一般社団法人投資信託協会規則に定める合理的な方法により算出した額が、信託財産の純資産総額を超えることとなるデリバティブ取引等（同規則に定めるデリバティブ取引等をいいます。）の実質的な利用は行ないません。

株式への投資割合(運用の基本方針 2.運用方法 (3)投資制限)

株式への直接投資は行ないません。

同一銘柄の投資信託証券への投資割合(運用の基本方針 2.運用方法 (3)投資制限)

同一銘柄の投資信託証券への投資割合には制限を設けません。

公社債の借入れ(約款第20条)

- ( ) 委託者は、信託財産の効率的な運用に資するため、公社債の借入れの指図をすることができます。なお、当該公社債の借入れを行なうにあたり担保の提供が必要と認めるときは、担保の提供の指図を行なうものとします。
- ( ) 上記( )の指図は、当該借入れにかかる公社債の時価総額が信託財産の純資産総額の範囲内とします。
- ( ) 信託財産の一部解約等の事由により、上記( )の借入れにかかる公社債の時価総額が信託財産の純資産総額を超えることとなった場合には、委託者は速やかに、その超える額に相当する借入れた公社債の一部を返還するための指図をするものとします。
- ( ) 上記( )の借入れにかかる品貸料は信託財産中から支弁します。

資金の借入れ(約款第27条)

- ( ) 委託者は、信託財産の効率的な運用ならびに運用の安定性をはかるため、一部解約に伴う支払資金の手当て（一部解約に伴う支払資金の手当てのために借入れた資金の返済を含みます。）を目的として、または再投資にかかる収益分配金の支払資金の手当てを目的として、資金借入れ（コール市場を通じる場合を含みます。）の指図をすることができます。なお、当該借入金をもって有価証券等の運用は行なわないものとします。
- ( ) 一部解約に伴う支払資金の手当てにかかる借入期間は、受益者への解約代金支払開始日から信託財産で保有する有価証券等の売却代金の受渡日までの間または受益者への解約代金支払開始日から信託財産で保有する有価証券等の解約代金入金日までの間もしくは受益者への解約代金支払開始日から信託財産で保有する有価証券等の償還金の入金日までの期間が5営業日以内である場合の当該期間とし、資金借入額は当該有価証券等の売却代金、有価証券等の解約代金および有価証券等の償還金の合計額を限度とします。ただし、資金の借入額は、借入れ指図を行なう日における信託財産の純資産総額の10%を超えないこととします。
- ( ) 収益分配金の再投資にかかる借入期間は信託財産から収益分配金が支弁される日からその翌営業日までとし、資金借入額は収益分配金の再投資額を限度とします。
- ( ) 借入金の利息は信託財産中より支弁します。

前各号の規定にかかわらず、一般社団法人投資信託協会規則に定める一の者に対する株式等エクスポー

ジャー、債券等エクスポージャーおよびデリバティブ等エクスポージャーの信託財産の純資産総額に対する比率は、原則としてそれぞれ10%、合計で20%以内とすることとし、当該比率を超えることとなった場合には、同規則に従い当該比率以内となるよう調整を行なうこととします。(運用の基本方針 2.運用方法 (3)投資制限)

### 3【投資リスク】

#### 基準価額の変動要因

ファンドの基準価額は、投資を行なっている有価証券等の値動きによる影響を受けますが、これらの運用による損益はすべて投資者の皆様に帰属します。

したがって、ファンドにおいて、投資者の皆様の投資元金は保証されているものではなく、基準価額の下落により、損失を被り、投資元金が割り込むことがあります。なお、投資信託は預貯金と異なります。

#### [ 債券価格変動リスク ]

債券（公社債等）は、市場金利や信用度の変動により価格が変動します。ファンドは実質的に債券に投資を行ないますので、これらの影響を受けます。特にファンドの実質的な投資対象に含まれる新興国の債券価格の変動は、先進国以上に大きいものになることが予想されます。

#### [ 為替変動リスク ]

ファンドは、実質組入外貨建資産について、原則として対円での為替ヘッジを行ないませんので、為替変動の影響を受けます。特にファンドの実質的な投資対象に含まれる新興国の通貨については、先進国の通貨に比べ流動性が低い状況となる可能性が高いこと等から、当該通貨の為替変動は先進国以上に大きいものになることも想定されます。

基準価額の変動要因は上記に限定されるものではありません。

#### その他の留意点

ファンドのお取引に関しては、金融商品取引法第37条の6の規定（いわゆるクーリング・オフ）の適用はありません。

ファンドは、大量の解約が発生し短期間で解約資金を手当てする必要が生じた場合や主たる取引市場において市場環境が急変した場合等に、一時的に組入資産の流動性が低下し、市場実勢から期待できる価格で取引できないリスク、取引量が限られてしまうリスクがあります。これにより、基準価額にマイナスの影響を及ぼす可能性や、換金の申込みの受け付けが中止等となる可能性、換金代金の支払いが遅延する可能性等があります。

資金動向、市況動向等によっては、また、不慮の出来事等が起きた場合には、投資方針に沿った運用ができない場合があります。

ファンドが実質的に組み入れる有価証券の発行体において、利払いや償還金の支払いが遅延する可能性があります。

有価証券への投資等ファンドにかかる取引にあたっては、取引の相手方の倒産等により契約が不履行になる可能性があります。

投資対象とするマザーファンドにおいて、他のベビーファンドの資金変動等に伴う売買等が生じた場合などには、ファンドの基準価額に影響を及ぼす場合があります。

ファンドが実質的に投資する新興国においては、政治、経済、社会情勢の変化が金融市場に及ぼす影響

は、先進国以上に大きいものになることが予想されます。さらに、当局による海外からの投資規制などが緊急に導入されたり、あるいは政策の変更等により金融市場が著しい悪影響を被る可能性や運用上の制約を大きく受ける可能性があります。上記のような投資環境変化の内容によっては、ファンドでの新規投資の中止や大幅な縮小をする場合があります。

金融商品取引所等における取引の停止（個別銘柄の売買停止等を含みます。）、外国為替取引の停止、決済機能の停止その他やむを得ない事情（組入外国投資信託受益証券の投資対象国における非常事態による市場の閉鎖もしくは流動性の極端な減少等）があるときは、信託約款の規定に従い、委託会社の判断でファンドの購入・換金の各受付けを中止すること、および既に受付けた購入・換金の各受付けを取り消す場合があります。

ファンドの基準価額は、外国投資信託については、原則、とりうる直近（通常、基準価額計算日の前々営業日）の純資産価格をもって毎営業日計算されます。したがって、外国投資信託を通じて実質的に投資する、外国の有価証券等に関する日本と同日付の現地での値動きがファンドの基準価額に反映されるのは、翌々営業日となります。なお、外国投資信託における営業日と日本の営業日が異なる場合、値動きが更に遅れて反映されることがありますのでご注意ください。

外国投資信託において為替取引を行なう一部の新興国の為替市場においては、内外の為替取引の自由化が実施されておらず、実際の現地通貨での金銭の受渡に制約があるため、ファンドはNDF（ノン・デリバブル・フォワード）を用いる場合があります。

NDFの取引価格の値動きと、実際の為替市場の値動きは、需給などの市況や規制等により大きく乖離する場合があります。その結果、ファンドの投資成果は、実際の為替市場や、金利市場の動向から想定されるものから大きく乖離する場合があります。なお、今後、NDFが利用できなくなった場合、ファンドの投資方針に沿った運用ができなくなる場合があります。

NDFとは、為替取引を行なう場合に利用する直物為替先渡取引の一種で、当該国の通貨を用いず、米ドルまたはその他の主要な通貨によって差金決済する取引をいいます。

店頭デリバティブ取引等の金融取引に関して、国際的に規制の強化が行なわれており、ファンドが実質的に活用する当該金融取引が当該規制強化等の影響を受け、当該金融取引を行なうための担保として現金等を提供する必要がある場合があります。その場合、追加的に現金等を保有するため、ファンドの実質的な主要投資対象の組入比率が下がり、高位に組入れた場合に期待される投資効果が得られないことが想定されます。また、その結果として、実質的な主要投資対象を高位に組入れた場合と比べてファンドのパフォーマンスが悪化する場合があります。

## 委託会社におけるリスクマネジメント体制

### リスク管理関連の委員会

#### パフォーマンスの考査

投資信託の信託財産についてパフォーマンスに基づいた定期的な考査（分析、評価）の結果の報告、審議を行ないます。

#### 運用リスクの管理

投資信託の信託財産の運用リスクを把握、管理し、その結果に基づき運用部門その他関連部署への是正勧告を行なうことにより、適切な管理を行ないます。

#### 流動性リスク管理について

流動性リスク管理に関する規程を定め、ファンドの組入資産の流動性リスクのモニタリングなどを実施するとともに、緊急時対応策の策定・検証などを行ないます。リスク管理関連の委員会が、流動性リスク管理の適切な実施の確保や流動性リスク管理態勢について監督します。

## リスク管理体制図

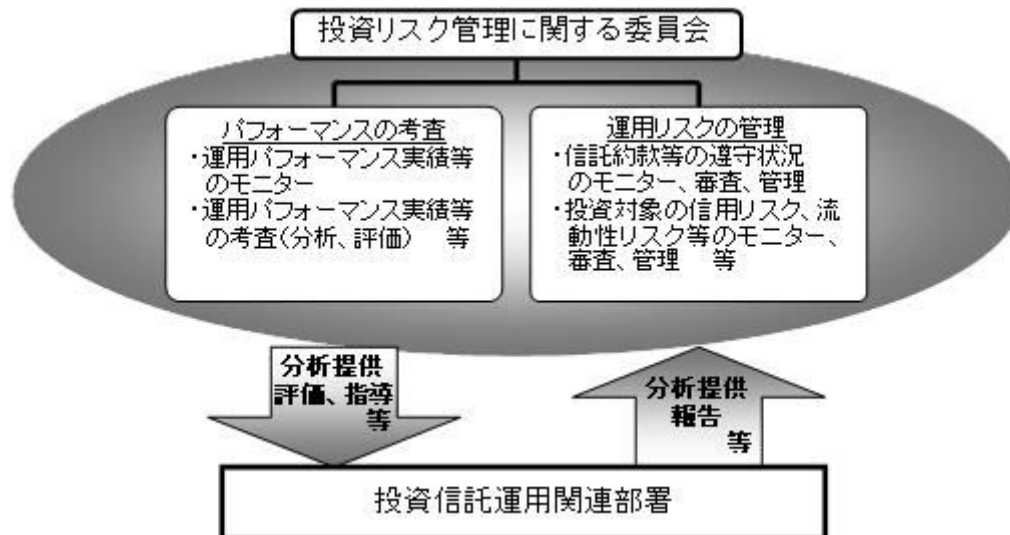

投資リスクに関する管理体制等は今後変更となる場合があります。





# 投資リスク

## ■ リスクの定量的比較（2017年1月末～2021年12月末：月次）

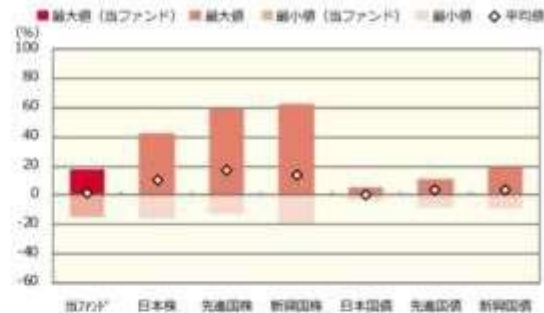
**ファンドの年間騰落率および分配金再投資基準価額の推移****ファンドと代表的な資産クラスとの騰落率の比較**

|         | 当ファンド* | 日本株    | 先進国債   | 新興国債   | 日本国債  | 先進国債  | 新興国債  |
|---------|--------|--------|--------|--------|-------|-------|-------|
| 最大値 (%) | 17.6   | 42.1   | 59.8   | 62.7   | 5.4   | 11.4  | 19.3  |
| 最小値 (%) | △ 15.0 | △ 16.0 | △ 12.4 | △ 19.4 | △ 4.0 | △ 7.9 | △ 9.4 |
| 平均値 (%) | 1.7    | 10.6   | 16.8   | 13.9   | 0.1   | 3.3   | 4.0   |

\* 分配金再投資基準価額は、税引前の分配金を再投資したものとみなして計算したものです。2017年1月末を10,000として指数化しております。  
\* 年間騰落率は、2017年1月から2021年12月の5年間の各月末における1年間の騰落率を表示したものです。

\* 全ての資産クラスが当ファンドの投資対象とは限りません。  
\* 2017年1月から2021年12月の5年間の各月末における1年間の騰落率の最大値・最小値・平均値を表示したものです。  
\* 決算日に対応した数値とは異なります。  
\* 当ファンドは分配金再投資基準価額の騰落率です。

※ 分配金再投資基準価額は、税引前の分配金を再投資したものとみなして計算しており、実際の基準価額と異なる場合があります。

**<代表的な資産クラスの指数>**

- 日本株：東証株価指数（TOPIX）（配当込み）
- 先進国債：MSCI-KOKUSAI 指数（配当込み、円ベース）
- 新興国債：MSCI エマージング・マーケット・インデックス（配当込み、円ベース）
- 日本国債：NOMURA-BPI 国債
- 先進国債：FTSE 世界国債インデックス（除く日本、ヘッジなし、円ベース）
- 新興国債：JP モルガン・ガバメント・ボンド・インデックス-エマージング・マーケット・グローバル・ディバーシファイド（円ベース）

**■ 代表的な資産クラスの指数の著作権等について ■**

- 東証株価指数（TOPIX）（配当込み）・・・東証株価指数（TOPIX）（配当込み）は、株式会社東京証券取引所（東京証券取引所）の知的財産であり、指数の算出、指数値の公表、利用など同指数に関するすべての権利は、東京証券取引所に帰属しています。なお、本商品は、東京証券取引所により提供、保証又は販売されるものではなく、東京証券取引所は、ファンドの発行又は売買に起因するいかなる損害に対しても、責任を有しません。
- MSCI-KOKUSAI 指数（配当込み、円ベース）、MSCI エマージング・マーケット・インデックス（配当込み、円ベース）・・・MSCI-KOKUSAI 指数（配当込み、円ベース）、MSCI エマージング・マーケット・インデックス（配当込み、円ベース）は、MSCI が開発した指数です。同指数に対する著作権、知的財産権その他一切の権利は MSCI に帰属します。また MSCI は、同指数の内容を変更する権利および公表を停止する権利を有しています。
- NOMURA-BPI 国債・・・NOMURA-BPI 国債の知的財産権は、野村證券株式会社に帰属します。なお、野村證券株式会社は、NOMURA-BPI 国債の正確性、完全性、信頼性、有用性を保証するものではなく、NOMURA-BPI 国債を用いて行われる野村アセットマネジメント株式会社の事業活動、サービスに関し一切責任を負いません。
- FTSE 世界国債インデックス（除く日本、ヘッジなし、円ベース）・・・FTSE 世界国債インデックス（除く日本、ヘッジなし、円ベース）は、FTSE Fixed Income LLC により運営され、世界主要国の国債の総合収益率を各市場の特選銘柄で加重平均した債券インデックスです。同指数は FTSE Fixed Income LLC の知的財産であり、指数に関するすべての権利は FTSE Fixed Income LLC が有しています。
- JP モルガン・ガバメント・ボンド・インデックス-エマージング・マーケット・グローバル・ディバーシファイド（円ベース）・・・「JP モルガン・ガバメント・ボンド・インデックス-エマージング・マーケット・グローバル・ディバーシファイド（円ベース）」（ここでは「指数」と呼びます）についてここに提供された情報は、指数のレベルも含め、但しそれに限定することなく、情報としてのみ使用されるものであり、金融商品の売買を勧誘、何らかの売買の公式なコンファメーション、或いは指数に関連する何らかの商品の価値や価格を決めるものでもありません。また、投資戦略や税金における会計アドバイスも法的に推奨するものでもありません。ここに含まれる市場価格、データ、その他の情報は確かなものと考えられますが、JPMorgan Chase & Co. 及びその子会社（以下、JPM）がその完全性や正確性を保証するものではありません。含まれる情報は通知なしに変更されることがあります。過去のパフォーマンスは将来のリターンを示唆するものではありません。本資料に含まれる発行体の金融商品について、JPM やその従業員がロング・ショート両方を含めてポジションを持ったり、売買を行ったり、またはマーケットメイクを行ったりすることがあり、また、発行体の引受人、プレースメント・エージェンシー、アドバイザー、または債主になっている可能性もあります。
- 米国の J.P. Morgan Securities LLC（ここでは「JPMSEC」と呼びます）（指数スポンサー）は、指数に関する証券、金融商品または取引（ここでは「プロダクト」と呼びます）についての提供、保障または販売促進を行いません。証券或いは金融商品全般、或いは特にプロダクトへの投資の推奨について、また金融市場における投資機会を指数に関連させる或いはそれを目的とする種類の可否について、指数スポンサーは一切の表明または保証、或いは伝達または示唆を行なうものではありません。指数スポンサーはプロダクトについての管理、マーケティング、トレーディングに関する義務または法的責任を負いません。指数は信用できると考えられる情報によって算出されていますが、その完全性や正確性、また指数に付随する情報について保証するものではありません。指数は指数スポンサーが保有する財産であり、その財産権はすべて指数スポンサーに帰属します。JPMSEC は NASD、NYSE、SIPC の会員です。JPMorgan は JP Morgan Chase Bank, NA, JPSI, J.P. Morgan Securities PLC., またはその関係会社が投資銀行業務を行う際に使用する名称です。

（出所：株式会社野村総合研究所、FTSE Fixed Income LLC 他）

## 4【手数料等及び税金】

### （1）【申込手数料】

取得申込日の翌々営業日の基準価額に、3.3%（申込手数料および当該申込手数料にかかる消費税等に相当

する率）（税抜3.0%）以内で販売会社が独自に定める率を乗じて得た額とします。

詳しくは販売会社にお問い合わせください。販売会社については、「サポートダイヤル」までお問い合わせ下さい。

収益分配金を再投資する場合には手数料は無手数料とします。

購入時手数料は、商品及び関連する投資環境の説明および情報提供等、ならびに購入に関する事務コストの対価として、購入時に頂戴するものです。

## （２）【換金（解約）手数料】

換金手数料はありません。

## （３）【信託報酬等】

信託報酬の総額は、ファンドの計算期間を通じて毎日、ファンドの純資産総額に年0.913%（税抜年0.83%）の率を乗じて得た額とします。

また、信託報酬率の配分については、ファンドの純資産総額の残高に応じて次の通り（税抜）とします。

| < 純資産総額 >  | < 委託会社 > | < 販売会社 > | < 受託会社 > |
|------------|----------|----------|----------|
| 500億円以下の部分 | 年0.35%   | 年0.45%   | 年0.03%   |
| 500億円超の部分  | 年0.36%   | 年0.45%   | 年0.02%   |

ファンドの信託報酬は、日々計上され、ファンドの基準価額に反映されます。なお、毎計算期末または信託終了のときファンドから支払われます。

また、投資顧問会社であるNNインベストメント・パートナーズ株式会社が受ける報酬は、委託会社が受ける報酬から、毎年3月および9月ならびに当該投資信託の信託契約終了のとき支払うものとし、その報酬額は、信託財産の平均純資産総額（日々の純資産総額の平均値）に、次の率を乗じて得た額とします。

| 平均純資産総額            | 率       |
|--------------------|---------|
| 500億円以下の部分         | 年0.20%  |
| 500億円超1,000億円以下の部分 | 年0.15%  |
| 1,000億円超の部分        | 年0.125% |

なお、この他にファンドが投資対象とする外国投資信託に関しても信託報酬等がかかります。

### （参考）ファンドが投資対象とする外国投資信託の信託報酬

| 外国投資信託の名称             | 信託報酬率（年率） |
|-----------------------|-----------|
| NN（C）グローバル・カレンシー・ファンド | 0.15%     |

上記の他、信託財産に関する租税、組入有価証券の売買時の売買委託手数料、信託事務の処理に要する費用および信託財産の監査に要する費用、外貨建資産の保管などに要する費用、借入金の利息および立替金の利息などを負担する場合があります。また、ファンドの設立に係る費用はファンドが負担し、1年を超えない期間にわたり償却します。なお、申込手数料はかかりません。



ファンドの信託報酬にファンドが投資対象とする外国投資信託の信託報酬を加えた、受益者が実質的に負担する信託報酬率について、通常の状態においてはNN(C)グローバル・カレンシー・ファンド受益証券への投資比率は、概ね90%以上を目処としますので、概算値は以下の通りです。ただし、この値はあくまでも実質的な信託報酬の目安であり、ファンドの実際の投資信託証券の組入れ状況によっては、実質的な信託報酬は変動します。

|                      |
|----------------------|
| 実質的な信託報酬率（税込・年率）の概算値 |
| 1.048%～1.063% 程度     |

#### 支払先の役務の内容

| < 委託会社 >                                   | < 販売会社 >                                     | < 受託会社 >                    |
|--|--|-----------------------------|
| ファンドの運用とそれに伴う調査、受託会社への指図、法定書面等の作成、基準価額の算出等 | 購入後の情報提供、運用報告書等各種書類の送付、口座内でのファンドの管理および事務手続き等 | ファンドの財産の保管・管理、委託会社からの指図の実行等 |

#### (4) 【その他の手数料等】

ファンドにおいて一部解約に伴う支払資金の手当て等を目的として資金借入れの指図を行なった場合、当該借入金の利息はファンドから支払われます。

ファンドに関する租税、信託事務の処理に要する諸費用および受託者の立替えた立替金の利息は、受益者の負担とし、ファンドから支払われます。

ファンドに関する組入有価証券の売買の際に発生する売買委託手数料、売買委託手数料に係る消費税等に相当する金額はファンドから支払われます。

監査法人等に支払うファンドの監査に係る費用および当該監査費用に係る消費税等に相当する金額は、信託報酬支払いのときに信託財産から支払われます。

ファンドにおいて一部解約の実行に伴い、信託財産留保額 をご負担いただきます。信託財産留保額は、基準価額に0.15%の率を乗じて得た額を1口あたりに換算して、換金する口数に応じてご負担いただきます。

「信託財産留保額」とは、償還時まで投資を続ける投資家との公平性の確保やファンド残高の安定的な推移を図るため、クローズド期間の有無に関係なく、信託期間満了前の解約に対し解約者から徴収する一定の金額をいい、信託財産に繰り入れられます。

\* これらの費用等の中には、運用状況等により変動するものがあり、事前に料率、上限額等を表示することができないものがあります。

#### (5) 【課税上の取扱い】

課税上は、株式投資信託として取扱われます。

個人、法人別の課税について

個人の投資家に対する課税

< 収益分配金に対する課税 >

分配金のうち課税扱いとなる普通分配金については、20.315% (国税(所得税及び復興特別所得税))

15.315%および地方税5%)の税率による源泉徴収が行なわれます。なお、確定申告により、申告分離課税もしくは総合課税のいずれかを選択することもできます。

なお、配当控除は適用されません。

< 換金(解約)時および償還時の差益(譲渡益)に対する課税 >

換金(解約)時および償還時の差益(譲渡益)については、申告分離課税により20.315%(国税15.315%および地方税5%)の税率が適用され、源泉徴収口座を選択した場合は20.315%の税率により源泉徴収が行なわれます。

損益通算について

以下の所得間で損益通算が可能です。上場株式等の配当所得については申告分離課税を選択したものに限りです。

| 《利子所得》   | 《上場株式等に係る譲渡所得等》 <sup>(注2)</sup>                  | 《配当所得》                            |
|--|--|-----------------------------------|
| ・ 特定公社債 <sup>(注1)</sup> の利子<br>・ 公募公社債投資信託の収益<br>分配金 | 特定公社債、公募公社債投資信託、上場株式、公募株式投資信託の<br>・ 譲渡益<br>・ 譲渡損 | ・ 上場株式の配当<br>・ 公募株式投資信託の収益<br>分配金 |

(注1)「特定公社債」とは、国債、地方債、外国国債、公募公社債、上場公社債、2015年12月31日以前に発行された公社債(同族会社が発行した社債を除きます。)などの一定の公社債をいいます。

(注2)株式等に係る譲渡所得等について、上場株式等に係る譲渡所得等とそれ以外の株式等に係る譲渡所得等に区分し、別々の分離課税制度とすることとされ、原則として、これら相互の通算等ができないこととされました。

上場株式、公募株式投資信託は税法上、少額投資非課税制度「愛称：NISA(ニーサ)」の適用対象です。NISAをご利用の場合、毎年、一定額の範囲で新たに購入した公募株式投資信託などから生じる配当所得及び譲渡所得が一定期間非課税となります。他の口座で生じた配当所得や譲渡所得との損益通算はできません。販売会社で非課税口座を開設するなど、一定の条件に該当する方が対象となります。詳しくは、販売会社にお問い合わせください。

法人の投資家に対する課税

分配金のうち課税扱いとなる普通分配金ならびに換金(解約)時および償還時の個別元本超過額については、15.315%(国税15.315%)の税率で源泉徴収が行なわれます。なお、地方税の源泉徴収はありません。

源泉税は所有期間に応じて法人税額から控除

税金の取扱いの詳細については税務専門家等にご確認されることをお勧めします。

換金(解約)時および償還時の課税について

[ 個人の投資家の場合 ]

換金(解約)時および償還時の差益 については、譲渡所得とみなして課税が行われます。

換金(解約)時および償還時の価額から取得費(申込手数料(税込)を含む)を控除した利益を譲渡益として課税対象となります。

[ 法人の投資家の場合 ]

換金(解約)時および償還時の個別元本超過額が源泉徴収の対象(配当所得)となります。

なお、買取りによるご換金について、詳しくは販売会社にお問い合わせください。

## 個別元本について

追加型投資信託を保有する受益者毎の取得元本をいいます。

受益者が同一ファンドの受益権を複数回取得した場合や受益者が元本払戻金（特別分配金）を受け取った場合などには、当該受益者の個別元本が変わりますので、詳しくは販売会社へお問い合わせください。

## 分配金の課税について

分配金には、課税扱いとなる「普通分配金」と、非課税扱いとなる「元本払戻金（特別分配金）」（受益者毎の元本の一部払戻しに相当する部分）があります。

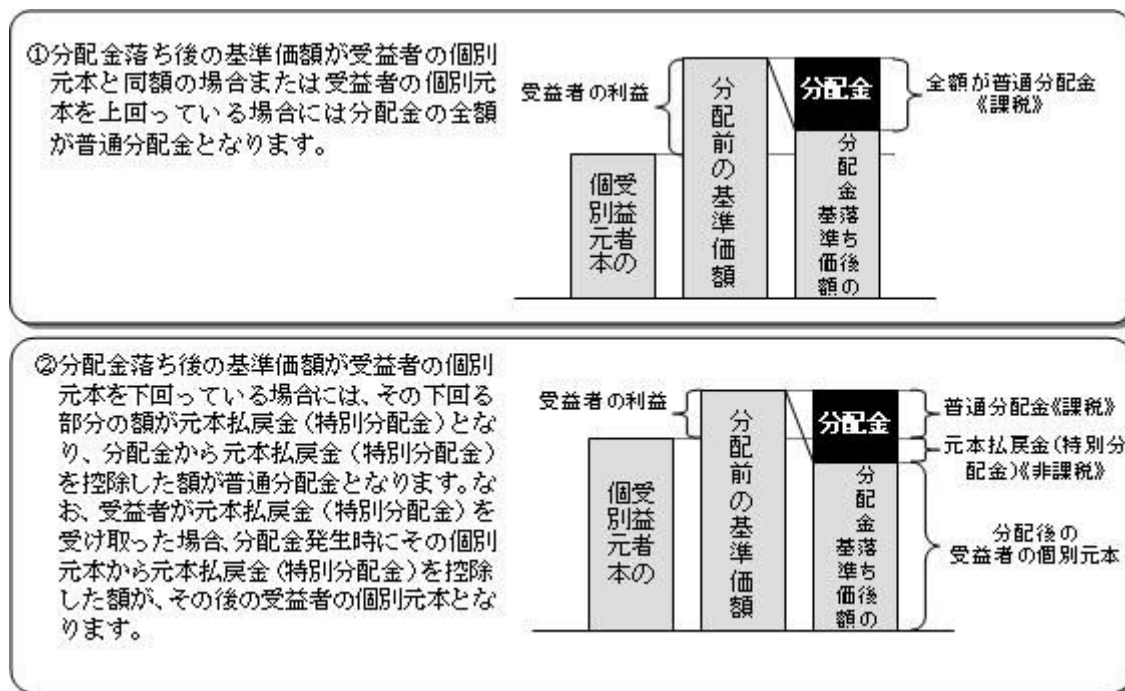

上図はあくまでもイメージ図であり、個別元本や基準価額、分配金の各水準等を示唆するものではありません。

税法が改正された場合等は、上記「(5)課税上の取扱い」の内容（2021年12月末現在）が変更になる場合があります。

## 5【運用状況】

以下は2021年12月30日現在の運用状況であります。

また、投資比率とはファンドの純資産総額に対する当該資産の時価比率をいいます。

### (1)【投資状況】

#### 野村新世界高金利通貨投信

| 資産の種類     | 国/地域   | 時価合計(円)       | 投資比率(%) |
|-----------|--------|---------------|---------|
| 投資信託受益証券  | ケイマン諸島 | 8,035,386,145 | 98.76   |
| 親投資信託受益証券 | 日本     | 1,002,161     | 0.01    |

|                    |  |               |        |
|--------------------|--|---------------|--------|
| 現金・預金・その他資産(負債控除後) |  | 99,160,063    | 1.21   |
| 合計(純資産総額)          |  | 8,135,548,369 | 100.00 |

## (参考)野村マネー マザーファンド

| 資産の種類              | 国/地域 | 時価合計(円)       | 投資比率(%) |
|--------------------|------|---------------|---------|
| 地方債証券              | 日本   | 1,202,036,977 | 14.73   |
| 特殊債券               | 日本   | 2,243,282,638 | 27.49   |
| 社債券                | 日本   | 802,879,300   | 9.84    |
| 現金・預金・その他資産(負債控除後) |      | 3,909,385,689 | 47.92   |
| 合計(純資産総額)          |      | 8,157,584,604 | 100.00  |

## (2)【投資資産】

## 【投資有価証券の主要銘柄】

## 野村新世界高金利通貨投信

| 順位 | 国/地域   | 種類        | 銘柄名                   | 数量             | 簿価単価(円) | 簿価金額(円)       | 評価単価(円) | 評価金額(円)       | 投資比率(%) |
|----|--------|-----------|-----------------------|----------------|---------|---------------|---------|---------------|---------|
| 1  | ケイマン諸島 | 投資信託受益証券  | NN(C)グローバル・カレンシー・ファンド | 13,882,837,156 | 0.567   | 7,871,568,667 | 0.5788  | 8,035,386,145 | 98.76   |
| 2  | 日本     | 親投資信託受益証券 | 野村マネー マザーファンド         | 982,608        | 1.0200  | 1,002,260     | 1.0199  | 1,002,161     | 0.01    |

## 種類別及び業種別投資比率

| 種類        | 投資比率(%) |
|-----------|---------|
| 投資信託受益証券  | 98.76   |
| 親投資信託受益証券 | 0.01    |
| 合計        | 98.78   |

## (参考)野村マネー マザーファンド

| 順位 | 国/地域 | 種類    | 銘柄名                     | 数量          | 簿価単価(円) | 簿価金額(円)     | 評価単価(円) | 評価金額(円)     | 利率(%) | 償還期限      | 投資比率(%) |
|----|------|-------|-------------------------|-------------|---------|-------------|---------|-------------|-------|-----------|---------|
| 1  | 日本   | 特殊債券  | 日本学生支援債券 財投機関債 第59回     | 510,000,000 | 100.00  | 510,047,178 | 100.00  | 510,047,178 | 0.001 | 2022/6/20 | 6.25    |
| 2  | 日本   | 地方債証券 | 北海道 公募(5年)平成28年度第15回    | 440,000,000 | 100.00  | 440,039,600 | 100.00  | 440,039,600 | 0.02  | 2022/3/24 | 5.39    |
| 3  | 日本   | 社債券   | 東日本旅客鉄道 第85回社債間限定同順位特約付 | 300,000,000 | 100.49  | 301,470,560 | 100.49  | 301,470,560 | 0.874 | 2022/7/22 | 3.69    |

|    |    |       |  |             |        |             |        |             |       |           |      |
|----|----|-------|--|-------------|--------|-------------|--------|-------------|-------|-----------|------|
| 4  | 日本 | 地方債証券 | 大阪府 公募第<br>3 6 1回                        | 300,000,000 | 100.45 | 301,357,092 | 100.45 | 301,357,092 | 0.92  | 2022/6/28 | 3.69 |
| 5  | 日本 | 特殊債券  | 鉄道建設・運輸<br>施設整備支援機<br>構債券 財投機<br>関債第4 9回 | 300,000,000 | 100.35 | 301,078,593 | 100.35 | 301,078,593 | 0.767 | 2022/6/20 | 3.69 |
| 6  | 日本 | 社債券   | 中部電力 第5<br>2 2回                          | 300,000,000 | 100.04 | 300,134,120 | 100.04 | 300,134,120 | 0.13  | 2022/4/25 | 3.67 |
| 7  | 日本 | 特殊債券  | 商工債券 利付<br>(3年)第2 3<br>6回                | 300,000,000 | 100.02 | 300,065,336 | 100.02 | 300,065,336 | 0.02  | 2022/9/27 | 3.67 |
| 8  | 日本 | 社債券   | 三井不動産 第<br>4 6回社債間限<br>定同順位特約付           | 200,000,000 | 100.63 | 201,274,620 | 100.63 | 201,274,620 | 0.964 | 2022/8/30 | 2.46 |
| 9  | 日本 | 特殊債券  | 住宅金融支援機<br>構債券 財投機<br>関債第9 5回            | 200,000,000 | 100.22 | 200,450,500 | 100.22 | 200,450,500 | 1.065 | 2022/3/18 | 2.45 |
| 10 | 日本 | 特殊債券  | しんきん中金債<br>券 利付第3 3<br>3回                | 200,000,000 | 100.05 | 200,115,823 | 100.05 | 200,115,823 | 0.09  | 2022/8/26 | 2.45 |
| 11 | 日本 | 地方債証券 | 京都府 公募平<br>成2 9年度第3<br>回                 | 200,000,000 | 100.01 | 200,024,516 | 100.01 | 200,024,516 | 0.01  | 2022/6/21 | 2.45 |
| 12 | 日本 | 特殊債券  | 東京交通債券<br>第3 4 2回                        | 100,000,000 | 101.12 | 101,121,924 | 101.12 | 101,121,924 | 2.4   | 2022/6/21 | 1.23 |
| 13 | 日本 | 地方債証券 | 共同発行市場地<br>方債 公募第1<br>1 0回               | 100,000,000 | 100.35 | 100,356,943 | 100.35 | 100,356,943 | 0.89  | 2022/5/25 | 1.23 |
| 14 | 日本 | 地方債証券 | 共同発行市場地<br>方債 公募第1<br>0 7回               | 100,000,000 | 100.15 | 100,159,610 | 100.15 | 100,159,610 | 1.01  | 2022/2/25 | 1.22 |
| 15 | 日本 | 特殊債券  | 成田国際空港<br>第1 1回                          | 100,000,000 | 100.14 | 100,146,080 | 100.14 | 100,146,080 | 1.067 | 2022/2/18 | 1.22 |
| 16 | 日本 | 特殊債券  | しんきん中金債<br>券 利付第3 3<br>2回                | 100,000,000 | 100.05 | 100,051,303 | 100.05 | 100,051,303 | 0.09  | 2022/7/27 | 1.22 |
| 17 | 日本 | 特殊債券  | 商工債券 利付<br>(3年)第2 3<br>4回                | 100,000,000 | 100.03 | 100,037,005 | 100.03 | 100,037,005 | 0.06  | 2022/7/27 | 1.22 |
| 18 | 日本 | 特殊債券  | しんきん中金債<br>券 利付第3 2<br>9回                | 100,000,000 | 100.02 | 100,022,024 | 100.02 | 100,022,024 | 0.06  | 2022/4/27 | 1.22 |
| 19 | 日本 | 特殊債券  | しんきん中金債<br>券 利付第3 2<br>8回                | 100,000,000 | 100.01 | 100,019,568 | 100.01 | 100,019,568 | 0.06  | 2022/3/25 | 1.22 |
| 20 | 日本 | 地方債証券 | 広島市 公募平<br>成2 3年度第5<br>回                 | 60,000,000  | 100.16 | 60,099,216  | 100.16 | 60,099,216  | 1.01  | 2022/2/25 | 0.73 |
| 21 | 日本 | 特殊債券  | 中日本高速道路<br>社債 第4 2回                      | 50,000,000  | 100.20 | 50,102,610  | 100.20 | 50,102,610  | 0.942 | 2022/3/18 | 0.61 |
| 22 | 日本 | 特殊債券  | しんきん中金債<br>券 利付第3 3<br>1回                | 50,000,000  | 100.04 | 50,023,128  | 100.04 | 50,023,128  | 0.08  | 2022/6/27 | 0.61 |
| 23 | 日本 | 特殊債券  | 商工債券 利付<br>第8 0 2回い号                     | 30,000,000  | 100.00 | 30,001,566  | 100.00 | 30,001,566  | 0.06  | 2022/3/25 | 0.36 |

## 種類別及び業種別投資比率

| 種類    | 投資比率(%) |
|-------|---------|
| 地方債証券 | 14.73   |
| 特殊債券  | 27.49   |
| 社債券   | 9.84    |
| 合計    | 52.07   |

## 【投資不動産物件】

野村新世界高金利通貨投信

該当事項はありません。

（参考）野村マネー マザーファンド

該当事項はありません。

## 【その他投資資産の主要なもの】

野村新世界高金利通貨投信

該当事項はありません。

（参考）野村マネー マザーファンド

該当事項はありません。

## （3）【運用実績】

## 【純資産の推移】

野村新世界高金利通貨投信

2021年12月末日及び同日前1年以内における各月末並びに下記特定期間末の純資産の推移は次の通りです。

|         |               | 純資産総額（百万円） |        | 1口当たり純資産額（円） |        |
|---------|---------------|------------|--------|--------------|--------|
|         |               | （分配落）      | （分配付）  | （分配落）        | （分配付）  |
| 第9特定期間  | (2012年 5月15日) | 46,900     | 47,219 | 0.6617       | 0.6662 |
| 第10特定期間 | (2012年11月15日) | 39,506     | 39,719 | 0.6501       | 0.6536 |
| 第11特定期間 | (2013年 5月15日) | 43,380     | 43,536 | 0.8297       | 0.8327 |
| 第12特定期間 | (2013年11月15日) | 34,887     | 35,027 | 0.7470       | 0.7500 |
| 第13特定期間 | (2014年 5月15日) | 32,434     | 32,560 | 0.7727       | 0.7757 |
| 第14特定期間 | (2014年11月17日) | 30,369     | 30,483 | 0.7970       | 0.8000 |
| 第15特定期間 | (2015年 5月15日) | 26,548     | 26,652 | 0.7687       | 0.7717 |
| 第16特定期間 | (2015年11月16日) | 22,171     | 22,267 | 0.6961       | 0.6991 |
| 第17特定期間 | (2016年 5月16日) | 18,473     | 18,562 | 0.6210       | 0.6240 |
| 第18特定期間 | (2016年11月15日) | 17,242     | 17,327 | 0.6079       | 0.6109 |
| 第19特定期間 | (2017年 5月15日) | 17,658     | 17,711 | 0.6624       | 0.6644 |
| 第20特定期間 | (2017年11月15日) | 16,034     | 16,083 | 0.6532       | 0.6552 |
| 第21特定期間 | (2018年 5月15日) | 14,707     | 14,754 | 0.6293       | 0.6313 |
| 第22特定期間 | (2018年11月15日) | 13,396     | 13,440 | 0.6079       | 0.6099 |

|         |               |        |        |        |        |
|---------|---------------|--------|--------|--------|--------|
| 第23特定期間 | (2019年 5月15日) | 11,954 | 11,995 | 0.5814 | 0.5834 |
| 第24特定期間 | (2019年11月15日) | 10,618 | 10,656 | 0.5518 | 0.5538 |
| 第25特定期間 | (2020年 5月15日) | 8,900  | 8,936  | 0.4931 | 0.4951 |
| 第26特定期間 | (2020年11月16日) | 8,817  | 8,852  | 0.5112 | 0.5132 |
| 第27特定期間 | (2021年 5月17日) | 8,712  | 8,745  | 0.5394 | 0.5414 |
| 第28特定期間 | (2021年11月15日) | 8,307  | 8,337  | 0.5442 | 0.5462 |
|         | 2020年12月末日    | 8,754  |        | 0.5150 |        |
|         | 2021年 1月末日    | 8,667  |        | 0.5153 |        |
|         | 2月末日          | 8,830  |        | 0.5298 |        |
|         | 3月末日          | 8,743  |        | 0.5324 |        |
|         | 4月末日          | 8,695  |        | 0.5346 |        |
|         | 5月末日          | 8,785  |        | 0.5454 |        |
|         | 6月末日          | 8,607  |        | 0.5400 |        |
|         | 7月末日          | 8,345  |        | 0.5291 |        |
|         | 8月末日          | 8,326  |        | 0.5308 |        |
|         | 9月末日          | 8,300  |        | 0.5340 |        |
|         | 10月末日         | 8,471  |        | 0.5502 |        |
|         | 11月末日         | 8,015  |        | 0.5265 |        |
|         | 12月末日         | 8,135  |        | 0.5407 |        |

## 【分配の推移】

## 野村新世界高金利通貨投信

|         | 計算期間                    | 1口当たりの分配金 |
|---------|-------------------------|-----------|
| 第9特定期間  | 2011年11月16日～2012年 5月15日 | 0.0270円   |
| 第10特定期間 | 2012年 5月16日～2012年11月15日 | 0.0210円   |
| 第11特定期間 | 2012年11月16日～2013年 5月15日 | 0.0185円   |
| 第12特定期間 | 2013年 5月16日～2013年11月15日 | 0.0180円   |
| 第13特定期間 | 2013年11月16日～2014年 5月15日 | 0.0180円   |
| 第14特定期間 | 2014年 5月16日～2014年11月17日 | 0.0180円   |
| 第15特定期間 | 2014年11月18日～2015年 5月15日 | 0.0180円   |
| 第16特定期間 | 2015年 5月16日～2015年11月16日 | 0.0180円   |
| 第17特定期間 | 2015年11月17日～2016年 5月16日 | 0.0180円   |
| 第18特定期間 | 2016年 5月17日～2016年11月15日 | 0.0180円   |
| 第19特定期間 | 2016年11月16日～2017年 5月15日 | 0.0130円   |
| 第20特定期間 | 2017年 5月16日～2017年11月15日 | 0.0120円   |
| 第21特定期間 | 2017年11月16日～2018年 5月15日 | 0.0120円   |
| 第22特定期間 | 2018年 5月16日～2018年11月15日 | 0.0120円   |
| 第23特定期間 | 2018年11月16日～2019年 5月15日 | 0.0120円   |
| 第24特定期間 | 2019年 5月16日～2019年11月15日 | 0.0120円   |
| 第25特定期間 | 2019年11月16日～2020年 5月15日 | 0.0120円   |

|         |                         |         |
|---------|-------------------------|---------|
| 第26特定期間 | 2020年 5月16日～2020年11月16日 | 0.0120円 |
| 第27特定期間 | 2020年11月17日～2021年 5月17日 | 0.0120円 |
| 第28特定期間 | 2021年 5月18日～2021年11月15日 | 0.0120円 |

各特定期間中の分配金単価の合計を表示しております。

#### 【収益率の推移】

#### 野村新世界高金利通貨投信

|         | 計算期間                    | 収益率   |
|---------|-------------------------|-------|
| 第9特定期間  | 2011年11月16日～2012年 5月15日 | 2.6%  |
| 第10特定期間 | 2012年 5月16日～2012年11月15日 | 1.4%  |
| 第11特定期間 | 2012年11月16日～2013年 5月15日 | 30.5% |
| 第12特定期間 | 2013年 5月16日～2013年11月15日 | 7.8%  |
| 第13特定期間 | 2013年11月16日～2014年 5月15日 | 5.9%  |
| 第14特定期間 | 2014年 5月16日～2014年11月17日 | 5.5%  |
| 第15特定期間 | 2014年11月18日～2015年 5月15日 | 1.3%  |
| 第16特定期間 | 2015年 5月16日～2015年11月16日 | 7.1%  |
| 第17特定期間 | 2015年11月17日～2016年 5月16日 | 8.2%  |
| 第18特定期間 | 2016年 5月17日～2016年11月15日 | 0.8%  |
| 第19特定期間 | 2016年11月16日～2017年 5月15日 | 11.1% |
| 第20特定期間 | 2017年 5月16日～2017年11月15日 | 0.4%  |
| 第21特定期間 | 2017年11月16日～2018年 5月15日 | 1.8%  |
| 第22特定期間 | 2018年 5月16日～2018年11月15日 | 1.5%  |
| 第23特定期間 | 2018年11月16日～2019年 5月15日 | 2.4%  |
| 第24特定期間 | 2019年 5月16日～2019年11月15日 | 3.0%  |
| 第25特定期間 | 2019年11月16日～2020年 5月15日 | 8.5%  |
| 第26特定期間 | 2020年 5月16日～2020年11月16日 | 6.1%  |
| 第27特定期間 | 2020年11月17日～2021年 5月17日 | 7.9%  |
| 第28特定期間 | 2021年 5月18日～2021年11月15日 | 3.1%  |

各特定期間中の分配金単価の合計を加算して算出しております。

各特定期間の収益率は、特定期間末の基準価額（期間中の分配金を加算した額）から当該特定期間の直前の特定期間末の基準価額（分配落の額。以下「前期末基準価額」といいます。）を控除した額を前期末基準価額で除して得た数に100を乗じて得た数を記載しております。なお、小数点以下2桁目を四捨五入し、小数点以下1桁目まで表示しております。

#### （４）【設定及び解約の実績】

#### 野村新世界高金利通貨投信

|         | 計算期間                    | 設定口数        | 解約口数           | 発行済み口数         |
|---------|-------------------------|-------------|----------------|----------------|
| 第9特定期間  | 2011年11月16日～2012年 5月15日 | 153,332,798 | 11,633,919,330 | 70,873,862,109 |
| 第10特定期間 | 2012年 5月16日～2012年11月15日 | 109,489,569 | 10,217,883,209 | 60,765,468,469 |



|         |                         |             |               |                |
|---------|-------------------------|-------------|---------------|----------------|
| 第11特定期間 | 2012年11月16日～2013年 5月15日 | 201,597,037 | 8,685,448,825 | 52,281,616,681 |
| 第12特定期間 | 2013年 5月16日～2013年11月15日 | 103,306,897 | 5,683,937,174 | 46,700,986,404 |
| 第13特定期間 | 2013年11月16日～2014年 5月15日 | 68,106,120  | 4,795,132,400 | 41,973,960,124 |
| 第14特定期間 | 2014年 5月16日～2014年11月17日 | 50,230,634  | 3,918,499,729 | 38,105,691,029 |
| 第15特定期間 | 2014年11月18日～2015年 5月15日 | 85,747,998  | 3,653,190,689 | 34,538,248,338 |
| 第16特定期間 | 2015年 5月16日～2015年11月16日 | 139,722,823 | 2,826,244,894 | 31,851,726,267 |
| 第17特定期間 | 2015年11月17日～2016年 5月16日 | 85,246,011  | 2,187,948,493 | 29,749,023,785 |
| 第18特定期間 | 2016年 5月17日～2016年11月15日 | 224,835,378 | 1,609,834,124 | 28,364,025,039 |
| 第19特定期間 | 2016年11月16日～2017年 5月15日 | 92,893,617  | 1,797,473,212 | 26,659,445,444 |
| 第20特定期間 | 2017年 5月16日～2017年11月15日 | 38,368,422  | 2,150,460,005 | 24,547,353,861 |
| 第21特定期間 | 2017年11月16日～2018年 5月15日 | 42,642,241  | 1,219,181,341 | 23,370,814,761 |
| 第22特定期間 | 2018年 5月16日～2018年11月15日 | 51,500,175  | 1,387,092,215 | 22,035,222,721 |
| 第23特定期間 | 2018年11月16日～2019年 5月15日 | 43,277,795  | 1,516,737,765 | 20,561,762,751 |
| 第24特定期間 | 2019年 5月16日～2019年11月15日 | 91,317,834  | 1,411,581,421 | 19,241,499,164 |
| 第25特定期間 | 2019年11月16日～2020年 5月15日 | 48,488,712  | 1,241,290,100 | 18,048,697,776 |
| 第26特定期間 | 2020年 5月16日～2020年11月16日 | 48,068,434  | 847,005,898   | 17,249,760,312 |
| 第27特定期間 | 2020年11月17日～2021年 5月17日 | 46,959,391  | 1,144,526,993 | 16,152,192,710 |
| 第28特定期間 | 2021年 5月18日～2021年11月15日 | 46,011,345  | 932,674,831   | 15,265,529,224 |

本邦外における設定及び解約の実績はありません。

#### 参考情報



## 運用実績（2021年12月30日現在）

### ■ 基準価額・純資産の推移（日次）



### ■ 分配の推移

（1万口あたり、課税前）

|          |         |
|----------|---------|
| 2021年12月 | 20 円    |
| 2021年11月 | 20 円    |
| 2021年10月 | 20 円    |
| 2021年9月  | 20 円    |
| 2021年8月  | 20 円    |
| 直近1年間累計  | 240 円   |
| 設定来累計    | 5,465 円 |

### ■ 主要な資産の状況

銘柄別投資比率

| 順位 | 銘柄                      | 投資比率 (%) |
|----|-------------------------|----------|
| 1  | NN (C) グローバル・カレンシー・ファンド | 98.8     |
| 2  | 野村マネー マザーファンド           | 0.0      |

・「NN (C) グローバル・カレンシー・ファンド」の資産内容

資産別投資比率

| 資産              | 投資比率 (%) |
|-----------------|----------|
| ソブリン債(※)        | 96.5     |
| 社債等             | 0.0      |
| CD・CP・預金等およびその他 | 3.5      |

※ソブリン債は、国債、政府機関債、国際機関債などです。

通貨別投資比率

| 通貨          | 投資比率 (%) |
|-------------|----------|
| メキシコ・ペソ     | 10.3     |
| ノルウェー・クローネ  | 10.2     |
| インドネシア・ルピア  | 10.0     |
| ロシア・ルーブル    | 10.0     |
| 南アフリカ・ランド   | 10.0     |
| インド・ルピー     | 10.0     |
| 中国・人民元      | 10.0     |
| フィリピン・ペソ    | 9.9      |
| カナダ・ドル      | 9.9      |
| ニュージーランド・ドル | 9.9      |
| その他通貨       | -0.1     |

・通貨別投資比率は為替予約等を含めた実質的な比率です。

### ■ 年間収益率の推移（暦年ベース）



- ・ファンドの年間収益率は税引前分配金を再投資して算出。
- ・ファンドにベンチマークはありません。
- ・2021年は年初から運用実績作成基準日までの収益率。

●ファンドの運用実績はあくまで過去の実績であり、将来の運用成果を約束するものではありません。●ファンドの運用状況は、別途、委託会社ホームページで開示している場合があります。

## 第2【管理及び運営】

### 1【申込（販売）手続等】

#### (1) 受益権の募集

申込期間中の各営業日に受益権の募集が行なわれます。

#### (2) 申込締切時間

午後3時までに取得申込みが行なわれかつ当該取得申込みの受け付けにかかる販売会社所定の事務手続きが完了したものを当日の申込み分とします。

#### (3) 申込不可日

販売会社の営業日であっても、下記のいずれかの条件に該当する日（「申込不可日」といいます。）には、原則として取得の申込みができません。（申込不可日については、「サポートダイヤル」でもご確認いただけます。）

申込日当日がニューヨークの銀行またはアムステルダム銀行もしくはシンガポールの銀行のいずれかの休業日と同日の場合

申込日の翌営業日がニューヨークの銀行またはアムステルダム銀行もしくはシンガポールの銀行のいずれかの休業日と同日の場合

#### (4) 購入コース

分配金を受取る「一般コース」と、分配金が再投資される「自動けいぞく投資コース」があります。販売会社によっては、どちらか一方のコースのみの取扱いとなる場合があります。また、原則として、お買付け後のコース変更はできません。

#### (5) 販売単位

1万口以上1口単位（当初元本1口＝1円）または1万円以上1円単位とします。ただし、「自動けいぞく投資コース」を選択した受益者が収益分配金を再投資する場合は1口単位とします。

#### (6) 販売価額

取得申込日の翌々営業日の基準価額とします。

#### (7) 申込代金の支払い

取得申込日から起算して6営業日目までに申込代金を販売会社に支払うものとします。なお、販売会社が別に定める所定の方法により、上記の期日以前に申込代金をお支払いいただく場合があります。

#### (8) 積立方式

販売会社によっては、「定時定額購入サービス」等に関する契約を締結した場合、当該契約で規定する取得申込の単位でお申込みいただけます。

当該契約または規定については、同様の権利義務関係を規定する名称の異なる契約または規定を使用することがあります。

#### (9) 申込受け付けの中止および取り消し

金融商品取引所（金融商品取引法第2条第16項に規定する金融商品取引所および金融商品取引法第2条第8項第3号ロに規定する外国金融商品市場をいいます。以下同じ。なお、金融商品取引所を単に「取引所」という場合があります。取引所のうち、有価証券の売買または金融商品取引法第28条第8項第3号もしくは同

項第5号の取引を行なう市場ないしは当該市場を開設するものを「証券取引所」という場合があります。 )等における取引の停止、外国為替取引の停止、決済機能の停止その他やむを得ない事情（組入外国投資信託受益証券の投資対象国における非常事態（金融危機、デフォルト、重大な政策変更や資産凍結を含む規制の導入、自然災害、クーデターや重大な政治体制の変更、戦争等）による市場の閉鎖もしくは流動性の極端な減少等）があるときは、信託約款の規定に従い、委託者の判断でファンドの受益権の取得申込の受け付けを中止することおよびすでに受け付けた取得申込の受け付けを取り消すことができます。また、組入外国投資信託受益証券の投資対象国の公社債市場等の流動性等を勘案し、取得申込の受け付けを制限することができます。

#### (10) 申込手続等に関する照会先

ファンドの申込（販売）手続等についてご不明な点がある場合には、下記の照会先までお問い合わせ下さい。

野村アセットマネジメント株式会社

サポートダイヤル 0120-753104(フリーダイヤル)

< 受付時間 > 営業日の午前9時～午後5時

インターネットホームページ <http://www.nomura-am.co.jp/>

購入のお申込みの方法ならびに単位等について、販売会社によっては上記と異なる場合があります。詳しくは販売会社にお問い合わせください。

## 2【換金（解約）手続等】

### (1) 解約の請求

受益者が一部解約の実行の請求をするときは、販売会社に対し、振替受益権をもって行なうものとします。

### (2) 解約請求の締切時間

一部解約の実行の請求の受け付けについては、午後3時までに解約請求の申込みが行われ、かつ、その解約請求の申込みの受け付けにかかる販売会社所定の事務手続が完了したものを当日の申込み分とします。

### (3) 申込不可日

販売会社の営業日であっても、申込不可日には原則として受益権の一部解約の実行の請求ができません。（申込不可日については、「サポートダイヤル」でもご確認いただけます。）

### (4) 換金単位

1口単位または1円単位で換金できます。

### (5) 換金価額

一部解約申込日の翌々営業日の基準価額から信託財産留保額を差し引いた価額となります。

### (6) 換金制限

信託財産の資金管理を円滑に行なうため、大口換金について、ファンドの残高、市場の流動性の状況等によっては、委託者の判断により換金の金額に制限を設ける場合や換金の受付時間に制限を設ける場合があります。

#### (7)換金代金の支払い

原則として一部解約の実行の請求日から起算して6営業日目から販売会社において支払います。

#### (8)解約請求の受け付けの中止および取り消し

金融商品取引所等における取引の停止、外国為替取引の停止、決済機能の停止その他やむを得ない事情(組入外国投資信託受益証券の投資対象国における非常事態(金融危機、デフォルト、重大な政策変更や資産凍結を含む規制の導入、自然災害、クーデターや重大な政治体制の変更、戦争等)による市場の閉鎖もしくは流動性の極端な減少等)があるときは、信託約款の規定に従い、委託者の判断で一部解約の実行の請求の受け付けを中止することおよびすでに受け付けた一部解約の実行の請求の受け付けを取り消すことができます。

また、一部解約の実行の請求の受け付けが中止された場合には、受益者は当該受け付け中止以前に行なった当日の一部解約の実行の請求を撤回できます。ただし、受益者がその一部解約の実行の請求を撤回しない場合には、当該受け付け中止を解除した後の最初の基準価額の計算日に一部解約の実行の請求を受け付けたものとしします。

#### (8)換金手続等に関する照会先

ファンドの換金(解約)手続等についてご不明な点がある場合には、下記の照会先までお問い合わせ下さい。

野村アセットマネジメント株式会社

サポートダイヤル 0120-753104(フリーダイヤル)

<受付時間> 営業日の午前9時～午後5時

インターネットホームページ <http://www.nomura-am.co.jp/>

換金のお申込みの方法ならびに単位等について、販売会社によっては上記と異なる場合があります。詳しくは販売会社にお問い合わせください。

### 3【資産管理等の概要】

#### (1)【資産の評価】

##### <基準価額の計算方法>

基準価額とは、計算日において、信託財産に属する資産(受入担保金代用有価証券および借入有価証券を除きます。)を法令および一般社団法人投資信託協会規則にしたがって時価または一部償却原価法により評価して得た信託財産の資産総額から負債総額を控除した金額(「純資産総額」といいます。)を、計算日における受益権口数で除して得た額をいいます。なお、ファンドにおいては1万口当りの価額で表示されません。

一部償却原価法とは、残存期間1年以内の公社債等について適用するアキュムレーションまたはアモチゼーションによる評価をいいます。

ファンドの主な投資対象の評価方法は以下の通りです。

| 対象     | 評価方法  |
|--------|---|
| 外国投資信託 | 原則、とりうる直近(通常、基準価額計算日の前々営業日)の純資産価格で評価します。  |
| 公社債等   | 原則として、基準価額計算日 <sup>1</sup> における以下のいずれかの価額で評価します。 <sup>2</sup><br>日本証券業協会が発表する売買参考統計値(平均値)<br>金融商品取引業者、銀行等の提示する価額(売気配相場を除く)<br>価格情報会社の提供する価額 |

1 外国で取引されているものについては、原則として、基準価額計算日の前日とします。

2 残存期間1年以内の公社債等については、一部償却原価法(アキュムレーションまたはアモチゼーション)による評価を適用することができます。

ファンドの基準価額については下記の照会先までお問い合わせ下さい。

野村アセットマネジメント株式会社

サポートダイヤル 0120-753104 (フリーダイヤル)

<受付時間> 営業日の午前9時～午後5時

インターネットホームページ <http://www.nomura-am.co.jp/>

## (2) 【保管】

ファンドの受益権の帰属は、振替機関等の振替口座簿に記載または記録されることにより定まり、受益証券を発行しませんので、受益証券の保管に関する該当事項はありません。

## (3) 【信託期間】

2025年9月16日までとします(2007年11月27日設定)。

なお、委託者は、信託期間満了前に、信託期間の延長が受益者に有利であると認めるときは、受託者と協議のうえ、信託期間を延長することができます。

## (4) 【計算期間】

原則として、毎月16日から翌月15日までとします。

なお、各計算期間終了日に該当する日(以下「該当日」といいます。)が休業日のとき、各計算期間終了日は該当日の翌営業日とし、その翌日より次の計算期間が開始されるものとします。ただし、最終計算期間の終了日は、信託期間の終了日とします。

## (5) 【その他】

### (a) ファンドの繰上償還条項

( )委託者は、信託契約の一部を解約することにより受益権の口数が30億口を下回った場合またはこの信託契約を解約することが受益者のため有利であると認めるとき、もしくはやむを得ない事情が発生したときは、受託者と合意のうえ、この信託契約を解約し、信託を終了させることができます。この場合において、委託者は、あらかじめ、解約しようとする旨を監督官庁に届け出ます。

- ( )委託者は、この信託が主要投資対象とする外国投資信託がその信託を終了させることとなる場合には、この信託契約を解約し、信託を終了させます。この場合において、委託者は、あらかじめ、解約しようとする旨を監督官庁に届け出ます。

(b)信託期間の終了

- ( )委託者は、上記「(a)ファンドの繰上償還条項( )」に従い信託期間を終了させるには、書面による決議(以下「書面決議」といいます。)を行いません。この場合において、あらかじめ、書面決議の日ならびに信託契約の解約の理由などの事項を定め、当該決議の日の2週間前までに、この信託契約に係る知っている受益者に対し、書面をもってこれらの事項を記載した書面決議の通知を發します。
- ( )上記( )の書面決議において、受益者(委託者およびこの信託の信託財産にこの信託の受益権が属するときの当該受益権に係る受益者としての受託者を除きます。)は受益権の口数に応じて、議決権を有し、これを行使することができます。なお、知っている受益者が議決権を行使しないときは、当該知っている受益者は書面決議について賛成するものとみなします。
- ( )上記( )の書面決議は議決権を行使することができる受益者の議決権の3分の2以上に当たる多数をもって行いません。
- ( )上記( )から( )までの規定は、委託者が信託契約の解約について提案をした場合において、当該提案につき、この信託契約に係るすべての受益者が書面又は電磁的記録により同意の意思表示をしたときには適用しません。また、信託財産の状態に照らし、真にやむを得ない事情が生じている場合であって、上記( )から( )までに規定するこの信託契約の解約の手続を行うことが困難な場合には適用しません。
- ( )委託者は、監督官庁よりこの信託契約の解約の命令を受けたときは、その命令にしたがい、信託契約を解約し信託を終了させます。
- ( )委託者が監督官庁より登録の取消を受けたとき、解散したときまたは業務を廃止したときは、委託者は、この信託契約を解約し、信託を終了させます。ただし、監督官庁がこの信託契約に関する委託者の業務を他の委託者に引き継ぐことを命じたときは、この信託は、下記「(e)信託約款の変更等( )」の書面決議が否決となる場合を除き、その委託者と受託者との間において存続します。

(c)運用報告書

委託者は、毎年3月、9月に終了する計算期間の末日および償還時に交付運用報告書を作成し、当該信託財産に係る知っている受益者に対して交付します。

(d)有価証券報告書

委託者は、有価証券報告書を原則毎年5月、11月の決算日を基準に作成し3ヵ月以内に関東財務局長に提出します。

(e)信託約款の変更等

- ( )委託者は、受益者の利益のため必要と認めるときまたはやむを得ない事情が発生したときは、受託者と合意のうえ、この信託約款を変更することまたはこの信託と他の信託との併合(投資信託及び投資法人に関する法律第16条第2号に規定する「委託者指図型投資信託の併合」をいいます。)を行なうことができるものとし、あらかじめ、変更または併合しようとする旨およびその内容を監督官庁に届け出ます。なお、この信託約款は本条に定める以外の方法によって変更することができないものとします。
- ( )委託者は、上記( )の事項(上記( )の変更事項)にあつてはその変更の内容が重大なものに該当する場合に限り、併合事項にあつてはその併合が受益者の利益に及ぼす影響が軽微なものに該当

する場合を除き、以下、合わせて「重大な約款の変更等」といいます。)について、書面決議を行ないます。この場合において、あらかじめ、書面決議の日ならびに重大な約款の変更等の内容およびその理由などの事項を定め、当該決議の日の2週間前までに、この信託約款に係る知っている受益者に対し、書面をもってこれらの事項を記載した書面決議の通知を發します。

- ( )上記( )の書面決議において、受益者(委託者およびこの信託の信託財産にこの信託の受益権が属するときの当該受益権に係る受益者としての受託者を除きます。)は受益権の口数に応じて、議決権を有し、これを行行使することができます。なお、知っている受益者が議決権を行行使しないときは、当該知っている受益者は書面決議について賛成するものとみなします。
- ( )上記( )の書面決議は議決権を行行使することができる受益者の議決権の3分の2以上に当たる多数をもって行ないます。
- ( )書面決議の効力は、この信託のすべての受益者に対してその効力を生じます。
- ( )上記( )から( )までの規定は、委託者が重大な約款の変更等について提案をした場合において、当該提案につき、この信託約款に係るすべての受益者が書面又は電磁的記録により同意の意思表示をしたときには適用しません。
- ( )上記( )から( )の規定にかかわらず、この投資信託において併合の書面決議が可決された場合にあっても、当該併合にかかる一又は複数の他の投資信託において当該併合の書面決議が否決された場合は、当該他の投資信託との併合を行なうことはできません。

#### (f)公告

委託者が受益者に対してする公告は、電子公告の方法により行ない、次のアドレスに掲載します。

<http://www.nomura-am.co.jp/>

なお、電子公告による公告をすることができない事故その他やむを得ない事由が生じた場合の公告は、日本経済新聞に掲載します。

#### (g)受託者の辞任および解任に伴う取扱い

- ( )受託者は、委託者の承諾を受けてその任務を辞任することができます。受託者がその任務に違反して信託財産に著しい損害を与えたことその他重要な事由があるときは、委託者または受益者は、裁判所に受託者の解任を申立てることができます。受託者が辞任した場合、または裁判所が受託者を解任した場合、委託者は、上記「(e)信託約款の変更等」に従い、新受託者を選任します。なお、受益者は、上記によって行う場合を除き、受託者を解任することはできないものとします。
- ( )委託者が新受託者を選任できないときは、委託者はこの信託契約を解約し、信託を終了させます。

#### (h) 反対受益者の受益権買取請求の不適用

この信託は、受益者が一部解約の実行の請求を行なったときは、委託者が信託契約の一部の解約をすることにより当該請求に応じ、当該受益権の公正な価格が当該受益者に一部解約金として支払われることとなる委託者指図型投資信託に該当するため、信託契約の解約または重大な約款の変更等を行なう場合において、投資信託及び投資法人に関する法律第18条第1項に定める反対受益者による受益権の買取請求の規定の適用を受けません。

#### (i)他の受益者の氏名等の開示の請求の制限

受益者は、委託者または受託者に対し、次に掲げる事項の開示請求を行うことはできません。

- 1.他の受益者の氏名または名称および住所
- 2.他の受益者が有する受益権の内容



#### (j)関係法人との契約の更新に関する手続

- ( )委託者と販売会社との間で締結する「募集・販売等に関する契約」は、契約終了の3ヵ月前までに当事者の一方から別段の意思表示のないときは、原則1年毎に自動的に更新されるものとします。
- ( )委託者と投資顧問会社との間で締結する「運用指図に関する権限の委託契約」は、契約終了の3ヵ月前までに当事者の一方から更新しない旨を書面によって通知がない限り、1年毎に自動的に更新されるものとします。但し、当該契約はファンドの償還日に終了するものとします。

#### 4【受益者の権利等】

受益者の有する主な権利は次の通りです。

##### 収益分配金に対する請求権

###### 収益分配金の支払い開始日

###### <自動けいぞく投資契約を結んでいない場合>

収益分配金は、決算日において振替機関等の振替口座簿に記載または記録されている受益者（当該収益分配金にかかる決算日以前において一部解約が行なわれた受益権にかかる受益者を除きます。また、当該収益分配金にかかる計算期間の末日以前に設定された受益権で取得申込代金支払前のため販売会社の名義で記載または記録されている受益権については原則として取得申込者としてします。）に、原則として決算日から起算して5営業日までに支払いを開始します。販売会社でお受取りください。

###### <自動けいぞく投資契約を結んでいる場合>

税金を差引いた後、自動的に無手数料で再投資されます。この場合の受益権の価額は、各計算期間終了日(決算日)の基準価額とします。

なお、再投資により増加した受益権は、振替口座簿に記載または記録されます。

販売会社によっては再投資が行なわれない場合があります。

##### 収益分配金請求権の失効

受益者は、収益分配金を支払開始日から5年間支払請求しないと権利を失います。

##### 償還金に対する請求権

###### 償還金の支払い開始日

償還金は、償還日において振替機関等の振替口座簿に記載または記録されている受益者（償還日以前において一部解約が行なわれた受益権にかかる受益者を除きます。また、当該償還日以前に設定された受益権で取得申込代金支払前のため販売会社の名義で記載または記録されている受益権については原則として取得申込者としてします。）に、原則として償還日(償還日が休業日の場合は翌営業日)から起算して5営業日までに支払いを開始します。

##### 償還金請求権の失効

受益者は、償還金を支払開始日から10年間支払請求しないと権利を失います。

##### 換金(解約)請求権

受益者は、一部解約の実行を請求することができます。詳しくは、前述の「2 換金(解約)手続等」をご参照下さい。

### 第3【ファンドの経理状況】

(1)当ファンドの財務諸表は、「財務諸表等の用語、様式及び作成方法に関する規則」(昭和38年大蔵省令第59号)(以下「財務諸表等規則」という。)ならびに同規則第2条の2の規定により、「投資信託財産の計算に関する規則」(平成12年総理府令第133号)(以下「投資信託財産計算規則」という。)に基づいて作成しております。なお、財務諸表に記載している金額は、円単位で表示しております。

(2)当ファンドの計算期間は6ヶ月未満であるため、財務諸表は原則として6ヶ月毎に作成しております。

(3)当ファンドは、金融商品取引法第193条の2第1項の規定に基づき、当期(2021年5月18日から2021年11月15日まで)の財務諸表について、EY新日本有限責任監査法人による監査を受けております。

#### 1【財務諸表】

## 【野村新世界高金利通貨投信】

## ( 1 ) 【貸借対照表】

( 単位 : 円 )

|                  | 前期<br>(2021年 5月17日現在) | 当期<br>(2021年11月15日現在) |
|------------------|-----------------------|-----------------------|
| <b>資産の部</b>      |                       |                       |
| 流動資産             |                       |                       |
| コール・ローン          | 97,427,239            | 276,717,270           |
| 投資信託受益証券         | 8,654,148,785         | 8,078,422,941         |
| 親投資信託受益証券        | 1,002,358             | 1,002,260             |
| 流動資産合計           | 8,752,578,382         | 8,356,142,471         |
| 資産合計             | 8,752,578,382         | 8,356,142,471         |
| <b>負債の部</b>      |                       |                       |
| 流動負債             |                       |                       |
| 未払収益分配金          | 32,304,385            | 30,531,058            |
| 未払解約金            | 539,000               | 11,661,482            |
| 未払受託者報酬          | 250,612               | 236,910               |
| 未払委託者報酬          | 6,682,928             | 6,317,600             |
| 未払利息             | 58                    | 162                   |
| その他未払費用          | 16,699                | 15,785                |
| 流動負債合計           | 39,793,682            | 48,762,997            |
| 負債合計             | 39,793,682            | 48,762,997            |
| <b>純資産の部</b>     |                       |                       |
| 元本等              |                       |                       |
| 元本               | 16,152,192,710        | 15,265,529,224        |
| 剰余金              |                       |                       |
| 期末剰余金又は期末欠損金 ( ) | 7,439,408,010         | 6,958,149,750         |
| ( 分配準備積立金 )      | 408,952,517           | 351,734,254           |
| 元本等合計            | 8,712,784,700         | 8,307,379,474         |
| 純資産合計            | 8,712,784,700         | 8,307,379,474         |
| 負債純資産合計          | 8,752,578,382         | 8,356,142,471         |

## （２）【損益及び剰余金計算書】

（単位：円）

|   | 前期 |               | 当期 |               |
|---|----|---------------|----|---------------|
|   | 自  | 2020年11月17日   | 自  | 2021年 5月18日   |
|   | 至  | 2021年 5月17日   | 至  | 2021年11月15日   |
| 営業収益                                      |    |               |    |               |
| 受取配当金                                     |    | 186,282,261   |    | 174,404,859   |
| 有価証券売買等損益                                 |    | 523,096,071   |    | 124,274,058   |
| 営業収益合計                                    |    | 709,378,332   |    | 298,678,917   |
| 営業費用                                      |    |               |    |               |
| 支払利息                                      |    | 17,050        |    | 23,781        |
| 受託者報酬                                     |    | 1,439,994     |    | 1,391,029     |
| 委託者報酬                                     |    | 38,399,796    |    | 37,094,015    |
| その他費用                                     |    | 95,941        |    | 92,677        |
| 営業費用合計                                    |    | 39,952,781    |    | 38,601,502    |
| 営業利益又は営業損失（ ）                             |    | 669,425,551   |    | 260,077,415   |
| 経常利益又は経常損失（ ）                             |    | 669,425,551   |    | 260,077,415   |
| 当期純利益又は当期純損失（ ）                           |    | 669,425,551   |    | 260,077,415   |
| 一部解約に伴う当期純利益金額の分配額又は一部解約に伴う当期純損失金額の分配額（ ） |    | 3,207,437     |    | 1,375,825     |
| 期首剰余金又は期首欠損金（ ）                           |    | 8,431,866,468 |    | 7,439,408,010 |
| 剰余金増加額又は欠損金減少額                            |    | 548,032,881   |    | 431,782,588   |
| 当期一部解約に伴う剰余金増加額又は欠損金減少額                   |    | 548,032,881   |    | 431,782,588   |
| 剰余金減少額又は欠損金増加額                            |    | 22,463,204    |    | 21,309,105    |
| 当期追加信託に伴う剰余金減少額又は欠損金増加額                   |    | 22,463,204    |    | 21,309,105    |
| 分配金                                       |    | 199,329,333   |    | 187,916,813   |
| 期末剰余金又は期末欠損金（ ）                           |    | 7,439,408,010 |    | 6,958,149,750 |

## （ 3 ）【注記表】

## （ 重要な会計方針に係る事項に関する注記 ）

|                        |   |
|------------------------|---|
| 1. 運用資産の評価基準及び評価方法     | 投資信託受益証券<br>原則として時価で評価しております。<br>時価評価にあたっては、市場価格のある有価証券についてはその最終相場(計算日に最終相場のない場合には、直近の日の最終相場)で評価しております。<br>市場価格のない有価証券については基準価額で評価しております。 |
| 2. 費用・収益の計上基準          | 親投資信託受益証券<br>基準価額で評価しております。<br>受取配当金<br>原則として配当落ち日において、確定配当金額又は予想配当金額を計上しております。<br>投資信託受益証券については、原則として収益分配金落ち日において、当該収益分配金額を計上しております。     |
| 3. 金融商品の時価等に関する事項の補足説明 | 有価証券売買等損益<br>約定日基準で計上しております。<br>金融商品の時価の算定においては一定の前提条件等を採用しているため、異なる前提条件等によった場合、当該価額が異なることもあります。  |
| 4. その他                 | 当該財務諸表の特定期間は、2021年 5月18日から2021年11月15日までとなっております。  |

## （ 重要な会計上の見積りに関する注記 ）

該当事項はありません。

## （ 貸借対照表に関する注記 ）

| 前期<br>2021年 5月17日現在  | 当期<br>2021年11月15日現在  |
|--|--|
| 1. 特定期間の末日における受益権の総数<br>16,152,192,710口                                      | 1. 特定期間の末日における受益権の総数<br>15,265,529,224口                                      |
| 2. 投資信託財産計算規則第55条の6第1項第10号に規定する額<br>元本の欠損 7,439,408,010円                     | 2. 投資信託財産計算規則第55条の6第1項第10号に規定する額<br>元本の欠損 6,958,149,750円                     |
| 3. 特定期間の末日における1単位当たりの純資産の額<br>1口当たり純資産額 0.5394円<br>(10,000口当たり純資産額) (5,394円) | 3. 特定期間の末日における1単位当たりの純資産の額<br>1口当たり純資産額 0.5442円<br>(10,000口当たり純資産額) (5,442円) |

## （ 損益及び剰余金計算書に関する注記 ）

| 前期<br>自 2020年11月17日<br>至 2021年 5月17日 | 当期<br>自 2021年 5月18日<br>至 2021年11月15日 |
|--------------------------------------|--------------------------------------|
| 1. 運用の外部委託費用                         | 1. 運用の外部委託費用                         |

信託財産の運用の指図に係わる権限の全部又は一部を委託する為に要する費用

支払金額 8,734,569円

## 2. 分配金の計算過程

2020年11月17日から2020年12月15日まで

| 項目                        |              |                 |
|---------------------------|--------------|-----------------|
| 費用控除後の配当等収益額              | A            | 30,170,121円     |
| 費用控除後・繰越欠損金補填後の有価証券売買等損益額 | B            | 0円              |
| 収益調整金額                    | C            | 210,909,555円    |
| 分配準備積立金額                  | D            | 462,967,451円    |
| 当ファンドの分配対象収益額             | E=A+B+C+D    | 704,047,127円    |
| 当ファンドの期末残存口数              | F            | 17,087,885,981口 |
| 10,000口当たり収益分配対象額         | G=E/F×10,000 | 412円            |
| 10,000口当たり分配金額            | H            | 20円             |
| 収益分配金金額                   | I=F×H/10,000 | 34,175,771円     |

2020年12月16日から2021年 1月15日まで

| 項目                        |              |                 |
|---------------------------|--------------|-----------------|
| 費用控除後の配当等収益額              | A            | 27,940,640円     |
| 費用控除後・繰越欠損金補填後の有価証券売買等損益額 | B            | 0円              |
| 収益調整金額                    | C            | 208,965,752円    |
| 分配準備積立金額                  | D            | 454,158,653円    |
| 当ファンドの分配対象収益額             | E=A+B+C+D    | 691,065,045円    |
| 当ファンドの期末残存口数              | F            | 16,912,593,197口 |
| 10,000口当たり収益分配対象額         | G=E/F×10,000 | 408円            |
| 10,000口当たり分配金額            | H            | 20円             |
| 収益分配金金額                   | I=F×H/10,000 | 33,825,186円     |

2021年 1月16日から2021年 2月15日まで

| 項目                        |              |                 |
|---------------------------|--------------|-----------------|
| 費用控除後の配当等収益額              | A            | 29,824,062円     |
| 費用控除後・繰越欠損金補填後の有価証券売買等損益額 | B            | 0円              |
| 収益調整金額                    | C            | 206,649,879円    |
| 分配準備積立金額                  | D            | 442,793,441円    |
| 当ファンドの分配対象収益額             | E=A+B+C+D    | 679,267,382円    |
| 当ファンドの期末残存口数              | F            | 16,708,527,241口 |
| 10,000口当たり収益分配対象額         | G=E/F×10,000 | 406円            |
| 10,000口当たり分配金額            | H            | 20円             |
| 収益分配金金額                   | I=F×H/10,000 | 33,417,054円     |

2021年 2月16日から2021年 3月15日まで

| 項目           |   |             |
|--------------|---|-------------|
| 費用控除後の配当等収益額 | A | 29,870,528円 |

信託財産の運用の指図に係わる権限の全部又は一部を委託する為に要する費用

支払金額 8,428,251円

## 2. 分配金の計算過程

2021年 5月18日から2021年 6月15日まで

| 項目                        |              |                 |
|---------------------------|--------------|-----------------|
| 費用控除後の配当等収益額              | A            | 27,478,379円     |
| 費用控除後・繰越欠損金補填後の有価証券売買等損益額 | B            | 0円              |
| 収益調整金額                    | C            | 198,854,671円    |
| 分配準備積立金額                  | D            | 405,370,254円    |
| 当ファンドの分配対象収益額             | E=A+B+C+D    | 631,703,304円    |
| 当ファンドの期末残存口数              | F            | 16,014,903,747口 |
| 10,000口当たり収益分配対象額         | G=E/F×10,000 | 394円            |
| 10,000口当たり分配金額            | H            | 20円             |
| 収益分配金金額                   | I=F×H/10,000 | 32,029,807円     |

2021年 6月16日から2021年 7月15日まで

| 項目                        |              |                 |
|---------------------------|--------------|-----------------|
| 費用控除後の配当等収益額              | A            | 22,972,313円     |
| 費用控除後・繰越欠損金補填後の有価証券売買等損益額 | B            | 0円              |
| 収益調整金額                    | C            | 197,067,185円    |
| 分配準備積立金額                  | D            | 396,787,929円    |
| 当ファンドの分配対象収益額             | E=A+B+C+D    | 616,827,427円    |
| 当ファンドの期末残存口数              | F            | 15,856,088,291口 |
| 10,000口当たり収益分配対象額         | G=E/F×10,000 | 389円            |
| 10,000口当たり分配金額            | H            | 20円             |
| 収益分配金金額                   | I=F×H/10,000 | 31,712,176円     |

2021年 7月16日から2021年 8月16日まで

| 項目                        |              |                 |
|---------------------------|--------------|-----------------|
| 費用控除後の配当等収益額              | A            | 23,706,848円     |
| 費用控除後・繰越欠損金補填後の有価証券売買等損益額 | B            | 0円              |
| 収益調整金額                    | C            | 195,915,132円    |
| 分配準備積立金額                  | D            | 385,284,056円    |
| 当ファンドの分配対象収益額             | E=A+B+C+D    | 604,906,036円    |
| 当ファンドの期末残存口数              | F            | 15,747,807,684口 |
| 10,000口当たり収益分配対象額         | G=E/F×10,000 | 384円            |
| 10,000口当たり分配金額            | H            | 20円             |
| 収益分配金金額                   | I=F×H/10,000 | 31,495,615円     |

2021年 8月17日から2021年 9月15日まで

| 項目           |   |             |
|--------------|---|-------------|
| 費用控除後の配当等収益額 | A | 26,123,619円 |

|                           |              |                 |
|---------------------------|--------------|-----------------|
| 費用控除後・繰越欠損金補填後の有価証券売買等損益額 | B            | 0円              |
| 収益調整金額                    | C            | 204,153,170円    |
| 分配準備積立金額                  | D            | 433,400,291円    |
| 当ファンドの分配対象収益額             | E=A+B+C+D    | 667,423,989円    |
| 当ファンドの期末残存口数              | F            | 16,490,672,582口 |
| 10,000口当たり収益分配対象額         | G=E/F×10,000 | 404円            |
| 10,000口当たり分配金額            | H            | 20円             |
| 収益分配金金額                   | I=F×H/10,000 | 32,981,345円     |

2021年 3月16日から2021年 4月15日まで

|                           |              |                 |
|---------------------------|--------------|-----------------|
| 項目                        |              |                 |
| 費用控除後の配当等収益額              | A            | 23,295,585円     |
| 費用控除後・繰越欠損金補填後の有価証券売買等損益額 | B            | 0円              |
| 収益調整金額                    | C            | 202,143,348円    |
| 分配準備積立金額                  | D            | 425,586,381円    |
| 当ファンドの分配対象収益額             | E=A+B+C+D    | 651,025,314円    |
| 当ファンドの期末残存口数              | F            | 16,312,796,140口 |
| 10,000口当たり収益分配対象額         | G=E/F×10,000 | 399円            |
| 10,000口当たり分配金額            | H            | 20円             |
| 収益分配金金額                   | I=F×H/10,000 | 32,625,592円     |

2021年 4月16日から2021年 5月17日まで

|                           |              |                 |
|---------------------------|--------------|-----------------|
| 項目                        |              |                 |
| 費用控除後の配当等収益額              | A            | 29,188,876円     |
| 費用控除後・繰越欠損金補填後の有価証券売買等損益額 | B            | 0円              |
| 収益調整金額                    | C            | 200,349,686円    |
| 分配準備積立金額                  | D            | 412,068,026円    |
| 当ファンドの分配対象収益額             | E=A+B+C+D    | 641,606,588円    |
| 当ファンドの期末残存口数              | F            | 16,152,192,710口 |
| 10,000口当たり収益分配対象額         | G=E/F×10,000 | 397円            |
| 10,000口当たり分配金額            | H            | 20円             |
| 収益分配金金額                   | I=F×H/10,000 | 32,304,385円     |

|                           |              |                 |
|---------------------------|--------------|-----------------|
| 費用控除後・繰越欠損金補填後の有価証券売買等損益額 | B            | 0円              |
| 収益調整金額                    | C            | 194,091,873円    |
| 分配準備積立金額                  | D            | 373,573,420円    |
| 当ファンドの分配対象収益額             | E=A+B+C+D    | 593,788,912円    |
| 当ファンドの期末残存口数              | F            | 15,586,892,984口 |
| 10,000口当たり収益分配対象額         | G=E/F×10,000 | 380円            |
| 10,000口当たり分配金額            | H            | 20円             |
| 収益分配金金額                   | I=F×H/10,000 | 31,173,785円     |

2021年 9月16日から2021年10月15日まで

|                           |              |                 |
|---------------------------|--------------|-----------------|
| 項目                        |              |                 |
| 費用控除後の配当等収益額              | A            | 27,791,787円     |
| 費用控除後・繰越欠損金補填後の有価証券売買等損益額 | B            | 0円              |
| 収益調整金額                    | C            | 193,025,796円    |
| 分配準備積立金額                  | D            | 366,060,817円    |
| 当ファンドの分配対象収益額             | E=A+B+C+D    | 586,878,400円    |
| 当ファンドの期末残存口数              | F            | 15,487,186,408口 |
| 10,000口当たり収益分配対象額         | G=E/F×10,000 | 378円            |
| 10,000口当たり分配金額            | H            | 20円             |
| 収益分配金金額                   | I=F×H/10,000 | 30,974,372円     |

2021年10月16日から2021年11月15日まで

|                           |              |                 |
|---------------------------|--------------|-----------------|
| 項目                        |              |                 |
| 費用控除後の配当等収益額              | A            | 24,610,034円     |
| 費用控除後・繰越欠損金補填後の有価証券売買等損益額 | B            | 0円              |
| 収益調整金額                    | C            | 190,432,723円    |
| 分配準備積立金額                  | D            | 357,655,278円    |
| 当ファンドの分配対象収益額             | E=A+B+C+D    | 572,698,035円    |
| 当ファンドの期末残存口数              | F            | 15,265,529,224口 |
| 10,000口当たり収益分配対象額         | G=E/F×10,000 | 375円            |
| 10,000口当たり分配金額            | H            | 20円             |
| 収益分配金金額                   | I=F×H/10,000 | 30,531,058円     |

## (金融商品に関する注記)

## (1)金融商品の状況に関する事項

|                                      |                                      |
|--------------------------------------|--------------------------------------|
| 前期<br>自 2020年11月17日<br>至 2021年 5月17日 | 当期<br>自 2021年 5月18日<br>至 2021年11月15日 |
| 1.金融商品に対する取組方針                       | 1.金融商品に対する取組方針                       |

|   |  |
|---|--|
| <p>当ファンドは、投資信託及び投資法人に関する法律第2条第4項に定める証券投資信託であり、信託約款に規定する運用の基本方針に従い、有価証券等の金融商品に対して投資として運用することを目的としております。</p> <p>2.金融商品の内容及びその金融商品に係るリスク<br/>当ファンドが保有する金融商品の種類は、有価証券、コール・ローン等の金銭債権及び金銭債務であります。</p> <p>当ファンドが保有する有価証券の詳細は、(その他の注記)の2 有価証券関係に記載しております。</p> <p>これらは、金利変動リスク、為替変動リスクなどの市場リスク、信用リスク及び流動性リスクにさらされております。</p> <p>3.金融商品に係るリスク管理体制<br/>委託会社においては、独立した投資リスク管理に関する委員会を設け、パフォーマンスの考査及び運用リスクの管理を行っております。</p> <p>市場リスクの管理<br/>市場リスクに関しては、資産配分等の状況を常時、分析・把握し、投資方針に沿っているか等の管理を行っております。</p> <p>信用リスクの管理<br/>信用リスクに関しては、発行体や取引先の財務状況等に関する情報収集・分析を常時、継続し、格付等の信用度に応じた組入制限等の管理を行っております。</p> <p>流動性リスクの管理<br/>流動性リスクに関しては、必要に応じて市場流動性の状況を把握し、取引量や組入比率等の管理を行っております。</p> | <p>同左</p> <p>2.金融商品の内容及びその金融商品に係るリスク<br/>同左</p> <p>3.金融商品に係るリスク管理体制<br/>同左</p> |
|---|--|

## (2)金融商品の時価等に関する事項

| <p>前期<br/>2021年 5月17日現在</p>   | <p>当期<br/>2021年11月15日現在</p>                               |
|---|---|
| <p>1. 貸借対照表計上額、時価及び差額<br/>貸借対照表上の金融商品は原則としてすべて時価で評価しているため、貸借対照表計上額と時価との差額はありません。</p> <p>2. 時価の算定方法<br/>投資信託受益証券<br/>(重要な会計方針に係る事項に関する注記)に記載しております。<br/>親投資信託受益証券<br/>(重要な会計方針に係る事項に関する注記)に記載しております。<br/>コール・ローン等の金銭債権及び金銭債務<br/>これらの科目は短期間で決済されるため、帳簿価額は時価と近似していることから、当該帳簿価額を時価としております。</p> | <p>1. 貸借対照表計上額、時価及び差額<br/>同左</p> <p>2. 時価の算定方法<br/>同左</p> |

(関連当事者との取引に関する注記)



| 前期<br>自 2020年11月17日<br>至 2021年 5月17日                                  | 当期<br>自 2021年 5月18日<br>至 2021年11月15日 |
|---|--------------------------------------|
| 市場価格その他当該取引に係る公正な価格を勘案して、一般の取引条件と異なる関連当事者との取引は行なわれていないため、該当事項はございません。 | 同左                                   |

(その他の注記)

## 1 元本の移動

| 前期<br>自 2020年11月17日<br>至 2021年 5月17日 | 当期<br>自 2021年 5月18日<br>至 2021年11月15日 |
|--------------------------------------|--------------------------------------|
| 期首元本額 17,249,760,312円                | 期首元本額 16,152,192,710円                |
| 期中追加設定元本額 46,959,391円                | 期中追加設定元本額 46,011,345円                |
| 期中一部解約元本額 1,144,526,993円             | 期中一部解約元本額 932,674,831円               |

## 2 有価証券関係

## 売買目的有価証券

| 種類        | 前期<br>自 2020年11月17日<br>至 2021年 5月17日 | 当期<br>自 2021年 5月18日<br>至 2021年11月15日 |
|-----------|--------------------------------------|--------------------------------------|
|           | 損益に含まれた評価差額（円）                       | 損益に含まれた評価差額（円）                       |
| 投資信託受益証券  | 196,341,945                          | 24,989,107                           |
| 親投資信託受益証券 | 0                                    | 0                                    |
| 合計        | 196,341,945                          | 24,989,107                           |

## 3 デリバティブ取引関係

該当事項はありません。

## (4) 【附属明細表】

## 第1 有価証券明細表

## (1) 株式(2021年11月15日現在)

該当事項はありません。

## (2) 株式以外の有価証券(2021年11月15日現在)

(単位:円)

| 種類 | 通貨 | 銘柄 | 券面総額 | 評価額 | 備考 |
|----|----|----|------|-----|----|
|----|----|----|------|-----|----|

|           |     |                       |                |               |        |
|-----------|-----|-----------------------|----------------|---------------|--------|
| 投資信託受益証券  | 日本円 | NN(C)グローバル・カレンシー・ファンド | 13,882,837,156 | 8,078,422,941 |        |
|           | 小計  | 銘柄数：1<br>組入時価比率：97.2% | 13,882,837,156 | 8,078,422,941 | 100.0% |
|           | 合計  |                       |                | 8,078,422,941 |        |
| 親投資信託受益証券 | 日本円 | 野村マネー マザーファンド         | 982,608        | 1,002,260     |        |
|           | 小計  | 銘柄数：1<br>組入時価比率：0.0%  | 982,608        | 1,002,260     | 0.0%   |
|           | 合計  |                       |                | 1,002,260     |        |
| 合計        |     |                       |                | 8,079,425,201 |        |

(注1)投資信託受益証券、投資証券及び親投資信託受益証券における券面総額の数値は、証券数を表示しております。

(注2)比率は左より組入時価の純資産に対する比率、及び各小計欄の合計金額に対する比率であります。

## 第2 デリバティブ取引及び為替予約取引の契約額等及び時価の状況表

該当事項はありません。

### (参考)

当ファンドは「野村マネー マザーファンド」受益証券を主要投資対象としており、貸借対照表の資産の部に計上された親投資信託受益証券は、すべて同親投資信託の受益証券です。

なお、以下に記載した状況は監査の対象外となっております。

## 野村マネー マザーファンド

### 貸借対照表

(単位：円)

(2021年11月15日現在)

|                 |               |
|-----------------|---------------|
| <b>資産の部</b>     |               |
| 流動資産            |               |
| コール・ローン         | 4,016,272,275 |
| 地方債証券           | 1,660,774,439 |
| 特殊債券            | 2,847,789,702 |
| 社債券             | 1,000,252,943 |
| 未収利息            | 1,600,189     |
| 前払費用            | 2,111,617     |
| 流動資産合計          | 9,528,801,165 |
| 資産合計            | 9,528,801,165 |
| <b>負債の部</b>     |               |
| 流動負債            |               |
| 未払金             | 500,005,000   |
| 未払利息            | 2,360         |
| 流動負債合計          | 500,007,360   |
| 負債合計            | 500,007,360   |
| <b>純資産の部</b>    |               |
| 元本等             |               |
| 元本              | 8,851,903,628 |
| 剰余金             |               |
| 期末剰余金又は期末欠損金( ) | 176,890,177   |
| 元本等合計           | 9,028,793,805 |
| 純資産合計           | 9,028,793,805 |
| 負債純資産合計         | 9,528,801,165 |

## 注記表

（重要な会計方針に係る事項に関する注記）

|                       |  |
|-----------------------|--|
| 1.運用資産の評価基準及び評価方法     | 地方債証券、特殊債券、社債券<br>原則として時価で評価しております。<br>時価評価にあたっては、価格情報会社の提供する価額等で評価しております。 |
| 2.費用・収益の計上基準          | 有価証券売買等損益<br>約定日基準で計上しております。   |
| 3.金融商品の時価等に関する事項の補足説明 | 金融商品の時価の算定においては一定の前提条件等を採用しているため、異なる前提条件等によった場合、当該価額が異なることもあります。           |

（重要な会計上の見積りに関する注記）

該当事項はありません。

（貸借対照表に関する注記）

| 2021年11月15日現在              |           |
|----------------------------|-----------|
| 1. 計算期間の末日における1単位当たりの純資産の額 |           |
| 1口当たり純資産額                  | 1.0200円   |
| (10,000口当たり純資産額)           | (10,200円) |

（金融商品に関する注記）

(1)金融商品の状況に関する事項

| 自 2021年 5月18日<br>至 2021年11月15日   |
|--|
| <p>1.金融商品に対する取組方針</p> <p>当ファンドは、投資信託及び投資法人に関する法律第2条第4項に定める証券投資信託であり、信託約款に規定する運用の基本方針に従い、有価証券等の金融商品に対して投資として運用することを目的としております。</p> <p>2.金融商品の内容及びその金融商品に係るリスク</p> <p>当ファンドが保有する金融商品の種類は、有価証券、コール・ローン等の金銭債権及び金銭債務であります。</p> <p>当ファンドが保有する有価証券の詳細は、附属明細表に記載しております。</p> <p>これらは、金利変動リスクなどの市場リスク、信用リスク及び流動性リスクにさらされております。</p> <p>3.金融商品に係るリスク管理体制</p> <p>委託会社においては、独立した投資リスク管理に関する委員会を設け、パフォーマンスの考査及び運用リスクの管理を行なっております。</p> <p>市場リスクの管理</p> <p>市場リスクに関しては、資産配分等の状況を常時、分析・把握し、投資方針に沿っているか等の管理を行なっております。</p> <p>信用リスクの管理</p> <p>信用リスクに関しては、発行体や取引先の財務状況等に関する情報収集・分析を常時、継続し、格付等の信用度に応じた組入制限等の管理を行なっております。</p> <p>流動性リスクの管理</p> <p>流動性リスクに関しては、必要に応じて市場流動性の状況を把握し、取引量や組入比率等の管理を行なっております。</p> |

(2)金融商品の時価等に関する事項

2021年11月15日現在

## 1. 貸借対照表計上額、時価及び差額

貸借対照表上の金融商品は原則としてすべて時価で評価しているため、貸借対照表計上額と時価との差額はありませ  
ん。

## 2. 時価の算定方法

地方債証券、特殊債券、社債券

（重要な会計方針に係る事項に関する注記）に記載しております。

コール・ローン等の金銭債権及び金銭債務

これらの科目は短期間で決済されるため、帳簿価額は時価と近似していることから、当該帳簿価額を時価としており  
ます。

## （その他の注記）

元本の移動及び期末元本額の内訳

2021年11月15日現在

|                                    |                 |
|------------------------------------|-----------------|
| 期首                                 | 2021年 5月18日     |
| 本報告書における開示対象ファンドの期首における当ファンドの元本額   | 10,220,837,034円 |
| 同期中における追加設定元本額                     | 1,787,652,764円  |
| 同期中における一部解約元本額                     | 3,156,586,170円  |
| 期末元本額                              | 8,851,903,628円  |
| 期末元本額の内訳*                          |                 |
| 野村世界業種別投資シリーズ（マネープール・ファンド）         | 674,283,635円    |
| ノムラ・アジア・シリーズ（マネープール・ファンド）          | 81,927,743円     |
| ネクストコア                             | 2,282,012円      |
| 野村世界高金利通貨投信                        | 34,318,227円     |
| 野村新世界高金利通貨投信                       | 982,608円        |
| 欧州ハイ・イールド・ボンド・ファンド（欧州通貨コース）        | 982,609円        |
| 欧州ハイ・イールド・ボンド・ファンド（円コース）           | 982,609円        |
| 欧州ハイ・イールド・ボンド・ファンド（豪ドルコース）         | 982,609円        |
| 野村米国ハイ・イールド債券投信（円コース）毎月分配型         | 982,608円        |
| 野村米国ハイ・イールド債券投信（米ドルコース）毎月分配型       | 98,261円         |
| 野村米国ハイ・イールド債券投信（ユーロコース）毎月分配型       | 98,261円         |
| 野村米国ハイ・イールド債券投信（豪ドルコース）毎月分配型       | 982,608円        |
| 野村米国ハイ・イールド債券投信（ブラジルリアルコース）毎月分配型   | 982,608円        |
| 野村米国ハイ・イールド債券投信（南アフリカランドコース）毎月分配型  | 982,608円        |
| 野村米国ハイ・イールド債券投信（トルコリラコース）毎月分配型     | 982,608円        |
| 野村米国ハイ・イールド債券投信（円コース）年2回決算型        | 98,261円         |
| 野村米国ハイ・イールド債券投信（米ドルコース）年2回決算型      | 98,261円         |
| 野村米国ハイ・イールド債券投信（ユーロコース）年2回決算型      | 9,826円          |
| 野村米国ハイ・イールド債券投信（豪ドルコース）年2回決算型      | 982,608円        |
| 野村米国ハイ・イールド債券投信（ブラジルリアルコース）年2回決算型  | 982,608円        |
| 野村米国ハイ・イールド債券投信（南アフリカランドコース）年2回決算型 | 98,260円         |
| 野村米国ハイ・イールド債券投信（トルコリラコース）年2回決算型    | 98,261円         |
| 野村日本ブランド株投資（円コース）毎月分配型             | 982,609円        |
| 野村日本ブランド株投資（豪ドルコース）毎月分配型           | 982,608円        |
| 野村日本ブランド株投資（ブラジルリアルコース）毎月分配型       | 982,608円        |
| 野村日本ブランド株投資（南アフリカランドコース）毎月分配型      | 98,261円         |

|                                      |          |
|--------------------------------------|----------|
| 野村日本ブランド株投資(トルコリラコース)毎月分配型           | 982,607円 |
| 野村日本ブランド株投資(円コース)年2回決算型              | 982,608円 |
| 野村日本ブランド株投資(豪ドルコース)年2回決算型            | 982,608円 |
| 野村日本ブランド株投資(ブラジルリアルコース)年2回決算型        | 982,608円 |
| 野村日本ブランド株投資(南アフリカランドコース)年2回決算型       | 98,260円  |
| 野村日本ブランド株投資(トルコリラコース)年2回決算型          | 982,608円 |
| 野村新米国ハイ・イールド債券投信(円コース)毎月分配型          | 982,608円 |
| 野村新米国ハイ・イールド債券投信(豪ドルコース)毎月分配型        | 982,608円 |
| 野村新米国ハイ・イールド債券投信(ブラジルリアルコース)毎月分配型    | 982,608円 |
| 野村新米国ハイ・イールド債券投信(南アフリカランドコース)毎月分配型   | 982,608円 |
| 野村新米国ハイ・イールド債券投信(トルコリラコース)毎月分配型      | 982,608円 |
| 野村新米国ハイ・イールド債券投信(円コース)年2回決算型         | 98,261円  |
| 野村新米国ハイ・イールド債券投信(豪ドルコース)年2回決算型       | 98,260円  |
| 野村新米国ハイ・イールド債券投信(ブラジルリアルコース)年2回決算型   | 982,608円 |
| 野村新米国ハイ・イールド債券投信(南アフリカランドコース)年2回決算型  | 98,261円  |
| 野村新米国ハイ・イールド債券投信(トルコリラコース)年2回決算型     | 98,260円  |
| 野村新エマージング債券投信(円コース)毎月分配型             | 982,608円 |
| 野村新エマージング債券投信(米ドルコース)毎月分配型           | 98,261円  |
| 野村新エマージング債券投信(豪ドルコース)毎月分配型           | 982,607円 |
| 野村新エマージング債券投信(ブラジルリアルコース)毎月分配型       | 982,608円 |
| 野村新エマージング債券投信(南アフリカランドコース)毎月分配型      | 98,261円  |
| 野村新エマージング債券投信(中国元コース)毎月分配型           | 982,607円 |
| 野村新エマージング債券投信(インドネシアルピアコース)毎月分配型     | 982,608円 |
| 野村新エマージング債券投信(円コース)年2回決算型            | 982,608円 |
| 野村新エマージング債券投信(米ドルコース)年2回決算型          | 98,261円  |
| 野村新エマージング債券投信(豪ドルコース)年2回決算型          | 98,260円  |
| 野村新エマージング債券投信(ブラジルリアルコース)年2回決算型      | 982,608円 |
| 野村新エマージング債券投信(南アフリカランドコース)年2回決算型     | 9,826円   |
| 野村新エマージング債券投信(中国元コース)年2回決算型          | 982,608円 |
| 野村新エマージング債券投信(インドネシアルピアコース)年2回決算型    | 98,261円  |
| 野村グローバル・ハイ・イールド債券投信(円コース)毎月分配型       | 984,834円 |
| 野村グローバル・ハイ・イールド債券投信(資源国通貨コース)毎月分配型   | 984,834円 |
| 野村グローバル・ハイ・イールド債券投信(アジア通貨コース)毎月分配型   | 984,834円 |
| 野村グローバル・ハイ・イールド債券投信(円コース)年2回決算型      | 984,834円 |
| 野村グローバル・ハイ・イールド債券投信(資源国通貨コース)年2回決算型  | 984,834円 |
| 野村グローバル・ハイ・イールド債券投信(アジア通貨コース)年2回決算型  | 984,834円 |
| 野村アジアC B投信(毎月分配型)                    | 982,608円 |
| 野村グローバルC B投信(円コース)毎月分配型              | 984,543円 |
| 野村グローバルC B投信(資源国通貨コース)毎月分配型          | 984,543円 |
| 野村グローバルC B投信(アジア通貨コース)毎月分配型          | 984,543円 |
| 野村グローバルC B投信(円コース)年2回決算型             | 984,543円 |
| 野村グローバルC B投信(資源国通貨コース)年2回決算型         | 984,543円 |
| 野村グローバルC B投信(アジア通貨コース)年2回決算型         | 984,543円 |
| ノムラ新興国債券ファンズ(野村SMA向け)                | 10,000円  |
| 野村ドイチェ・高配当インフラ関連株投信(円コース)毎月分配型       | 984,252円 |
| 野村ドイチェ・高配当インフラ関連株投信(米ドルコース)毎月分配型     | 98,261円  |
| 野村ドイチェ・高配当インフラ関連株投信(豪ドルコース)毎月分配型     | 984,252円 |
| 野村ドイチェ・高配当インフラ関連株投信(ブラジルリアルコース)毎月分配型 | 984,252円 |

|                                      |          |
|--------------------------------------|----------|
| 野村ドイツ・高配当インフラ関連株投信(円コース)年2回決算型       | 984,252円 |
| 野村ドイツ・高配当インフラ関連株投信(米ドルコース)年2回決算型     | 98,261円  |
| 野村ドイツ・高配当インフラ関連株投信(豪ドルコース)年2回決算型     | 984,252円 |
| 野村ドイツ・高配当インフラ関連株投信(ブラジルリアルコース)年2回決算型 | 984,252円 |
| 野村日本ブランド株投資(資源国通貨コース)毎月分配型           | 982,609円 |
| 野村日本ブランド株投資(アジア通貨コース)毎月分配型           | 982,609円 |
| 野村日本ブランド株投資(資源国通貨コース)年2回決算型          | 982,609円 |
| 野村日本ブランド株投資(アジア通貨コース)年2回決算型          | 982,609円 |
| 野村PIMCO新興国インフラ関連債券投信(円コース)毎月分配型      | 982,607円 |
| 野村PIMCO新興国インフラ関連債券投信(資源国通貨コース)毎月分配型  | 982,607円 |
| 野村PIMCO新興国インフラ関連債券投信(アジア通貨コース)毎月分配型  | 982,608円 |
| 野村PIMCO新興国インフラ関連債券投信(円コース)年2回決算型     | 98,261円  |
| 野村PIMCO新興国インフラ関連債券投信(資源国通貨コース)年2回決算型 | 98,261円  |
| 野村PIMCO新興国インフラ関連債券投信(アジア通貨コース)年2回決算型 | 98,261円  |
| 野村米国ブランド株投資(円コース)毎月分配型               | 98,261円  |
| 野村米国ブランド株投資(資源国通貨コース)毎月分配型           | 983,768円 |
| 野村米国ブランド株投資(アジア通貨コース)毎月分配型           | 983,768円 |
| 野村米国ブランド株投資(円コース)年2回決算型              | 983,768円 |
| 野村米国ブランド株投資(資源国通貨コース)年2回決算型          | 983,768円 |
| 野村米国ブランド株投資(アジア通貨コース)年2回決算型          | 983,768円 |
| ノムラ・グローバルトレンド(円コース)毎月分配型             | 983,672円 |
| ノムラ・グローバルトレンド(資源国通貨コース)毎月分配型         | 983,672円 |
| ノムラ・グローバルトレンド(アジア通貨コース)毎月分配型         | 983,672円 |
| ノムラ・グローバルトレンド(円コース)年2回決算型            | 983,672円 |
| ノムラ・グローバルトレンド(資源国通貨コース)年2回決算型        | 983,672円 |
| ノムラ・グローバルトレンド(アジア通貨コース)年2回決算型        | 983,672円 |
| 野村テンプレトン・トータル・リターン Aコース              | 983,381円 |
| 野村テンプレトン・トータル・リターン Bコース              | 98,261円  |
| 野村テンプレトン・トータル・リターン Cコース              | 983,381円 |
| 野村テンプレトン・トータル・リターン Dコース              | 983,381円 |
| 野村米国ハイ・イールド債券投信(通貨セレクトコース)毎月分配型      | 982,609円 |
| 野村米国ハイ・イールド債券投信(通貨セレクトコース)年2回決算型     | 98,262円  |
| 野村ドイツ・高配当インフラ関連株投信(通貨セレクトコース)毎月分配型   | 982,609円 |
| 野村ドイツ・高配当インフラ関連株投信(通貨セレクトコース)年2回決算型  | 98,261円  |
| 野村グローバル高配当株プレミアム(円コース)毎月分配型          | 983,091円 |
| 野村グローバル高配当株プレミアム(通貨セレクトコース)毎月分配型     | 983,091円 |
| 野村グローバル高配当株プレミアム(円コース)年2回決算型         | 983,091円 |
| 野村グローバル高配当株プレミアム(通貨セレクトコース)年2回決算型    | 983,091円 |
| 野村アジアハイ・イールド債券投信(円コース)毎月分配型          | 982,898円 |
| 野村アジアハイ・イールド債券投信(通貨セレクトコース)毎月分配型     | 982,898円 |
| 野村アジアハイ・イールド債券投信(アジア通貨セレクトコース)毎月分配型  | 982,898円 |
| 野村アジアハイ・イールド債券投信(円コース)年2回決算型         | 982,898円 |
| 野村アジアハイ・イールド債券投信(通貨セレクトコース)年2回決算型    | 982,898円 |
| 野村アジアハイ・イールド債券投信(アジア通貨セレクトコース)年2回決算型 | 982,898円 |
| 野村豪ドル債オープン・プレミアム毎月分配型                | 982,801円 |
| 野村豪ドル債オープン・プレミアム年2回決算型               | 491,401円 |
| 野村グローバルREITプレミアム(円コース)毎月分配型          | 982,608円 |
| 野村グローバルREITプレミアム(通貨セレクトコース)毎月分配型     | 982,608円 |

|                                    |          |
|------------------------------------|----------|
| 野村グローバルREITプレミアム（円コース）年2回決算型       | 982,608円 |
| 野村グローバルREITプレミアム（通貨セレクトコース）年2回決算型  | 982,608円 |
| 野村日本高配当株プレミアム（円コース）毎月分配型           | 982,415円 |
| 野村日本高配当株プレミアム（通貨セレクトコース）毎月分配型      | 982,415円 |
| 野村日本高配当株プレミアム（円コース）年2回決算型          | 982,415円 |
| 野村日本高配当株プレミアム（通貨セレクトコース）年2回決算型     | 982,415円 |
| 野村高配当インフラ関連株プレミアム（円コース）毎月分配型       | 982,029円 |
| 野村高配当インフラ関連株プレミアム（通貨セレクトコース）毎月分配型  | 982,029円 |
| 野村高配当インフラ関連株プレミアム（円コース）年2回決算型      | 982,029円 |
| 野村高配当インフラ関連株プレミアム（通貨セレクトコース）年2回決算型 | 982,029円 |
| 野村カルミニャック・ファンド Aコース                | 981,547円 |
| 野村カルミニャック・ファンド Bコース                | 981,547円 |
| 野村通貨選択日本株投信（米ドルコース）毎月分配型           | 981,451円 |
| 野村通貨選択日本株投信（ユーロコース）毎月分配型           | 966円     |
| 野村通貨選択日本株投信（豪ドルコース）毎月分配型           | 177,539円 |
| 野村通貨選択日本株投信（ブラジルリアルコース）毎月分配型       | 398,357円 |
| 野村通貨選択日本株投信（トルコリラコース）毎月分配型         | 123,377円 |
| 野村通貨選択日本株投信（メキシコペソコース）毎月分配型        | 626,503円 |
| 野村通貨選択日本株投信（中国元コース）毎月分配型           | 23,859円  |
| 野村通貨選択日本株投信（インドネシアルピアコース）毎月分配型     | 27,600円  |
| 野村通貨選択日本株投信（インドルピーコース）毎月分配型        | 149,947円 |
| 野村通貨選択日本株投信（ロシアルーブルコース）毎月分配型       | 48,092円  |
| 野村通貨選択日本株投信（米ドルコース）年2回決算型          | 981,451円 |
| 野村通貨選択日本株投信（ユーロコース）年2回決算型          | 3,114円   |
| 野村通貨選択日本株投信（豪ドルコース）年2回決算型          | 132,547円 |
| 野村通貨選択日本株投信（ブラジルリアルコース）年2回決算型      | 100,946円 |
| 野村通貨選択日本株投信（トルコリラコース）年2回決算型        | 18,851円  |
| 野村通貨選択日本株投信（メキシコペソコース）年2回決算型       | 373,897円 |
| 野村通貨選択日本株投信（中国元コース）年2回決算型          | 41,054円  |
| 野村通貨選択日本株投信（インドネシアルピアコース）年2回決算型    | 14,308円  |
| 野村通貨選択日本株投信（インドルピーコース）年2回決算型       | 63,772円  |
| 野村通貨選択日本株投信（ロシアルーブルコース）年2回決算型      | 13,741円  |
| 野村エマージング債券プレミアム毎月分配型               | 981,451円 |
| 野村エマージング債券プレミアム年2回決算型              | 981,451円 |
| ノムラ THE USA Aコース                   | 981,258円 |
| ノムラ THE USA Bコース                   | 981,258円 |
| 野村日本ブランド株投資（米ドルコース）毎月分配型           | 9,809円   |
| 野村日本ブランド株投資（メキシコペソコース）毎月分配型        | 9,809円   |
| 野村日本ブランド株投資（米ドルコース）年2回決算型          | 9,809円   |
| 野村日本ブランド株投資（メキシコペソコース）年2回決算型       | 9,809円   |
| 野村アジアハイ・イールド債券投信（米ドルコース）毎月分配型      | 9,808円   |
| 野村アジアハイ・イールド債券投信（米ドルコース）年2回決算型     | 9,808円   |
| 野村米国ハイ・イールド債券投信（メキシコペソコース）毎月分配型    | 9,808円   |
| 野村米国ハイ・イールド債券投信（メキシコペソコース）年2回決算型   | 9,808円   |
| 野村米国ブランド株投資（米ドルコース）毎月分配型           | 9,807円   |
| 野村米国ブランド株投資（米ドルコース）年2回決算型          | 9,807円   |
| 野村PIMCO新興国インフラ関連債券投信（米ドルコース）毎月分配型  | 9,807円   |
| 野村PIMCO新興国インフラ関連債券投信（米ドルコース）年2回決算型 | 9,807円   |

|  |            |
|--|------------|
| 野村グローバルボンド投信 Aコース                        | 98,049円    |
| 野村グローバルボンド投信 Bコース                        | 980,489円   |
| 野村グローバルボンド投信 Cコース                        | 98,049円    |
| 野村グローバルボンド投信 Dコース                        | 980,489円   |
| 野村グローバルボンド投信 Eコース                        | 98,049円    |
| 野村グローバルボンド投信 Fコース                        | 980,489円   |
| 野村新米国ハイ・イールド債券投信(米ドルコース)毎月分配型            | 9,805円     |
| 野村新米国ハイ・イールド債券投信(メキシコペソコース)毎月分配型         | 9,805円     |
| 野村新米国ハイ・イールド債券投信(米ドルコース)年2回決算型           | 9,805円     |
| 野村新米国ハイ・イールド債券投信(メキシコペソコース)年2回決算型        | 9,805円     |
| 野村高配当インフラ関連株ファンド(円コース)毎月分配型              | 9,803円     |
| 野村高配当インフラ関連株ファンド(米ドルコース)毎月分配型            | 980,297円   |
| 野村高配当インフラ関連株ファンド(通貨セレクトコース)毎月分配型         | 980,297円   |
| 野村高配当インフラ関連株ファンド(円コース)年2回決算型             | 9,803円     |
| 野村高配当インフラ関連株ファンド(米ドルコース)年2回決算型           | 980,297円   |
| 野村高配当インフラ関連株ファンド(通貨セレクトコース)年2回決算型        | 9,803円     |
| ノムラ新興国債券ファンズ(野村SMA・EW向け)                 | 9,801円     |
| 野村ブルーベイ・トータルリターンファンド(野村SMA・EW向け)         | 9,801円     |
| グローバル・ストック Aコース                          | 97,953円    |
| グローバル・ストック Bコース                          | 979,528円   |
| グローバル・ストック Cコース                          | 97,953円    |
| グローバル・ストック Dコース                          | 979,528円   |
| 野村グローバル・クオリティ・グロース Aコース(野村SMA・EW向け)      | 9,794円     |
| 野村グローバル・クオリティ・グロース Bコース(野村SMA・EW向け)      | 9,794円     |
| 野村MFSグローバル・リサーチ・フォーカス株式 Aコース(野村SMA・EW向け) | 9,794円     |
| 野村MFSグローバル・リサーチ・フォーカス株式 Bコース(野村SMA・EW向け) | 9,794円     |
| 野村ファンドラップ債券プレミア                          | 9,795円     |
| 野村ファンドラップオルタナティブプレミア                     | 9,795円     |
| 野村PIMCO米国投資適格債券戦略ファンド(為替ヘッジあり)毎月分配型      | 9,797円     |
| 野村PIMCO米国投資適格債券戦略ファンド(為替ヘッジあり)年2回決算型     | 9,797円     |
| 野村ウエスタン・世界債券戦略ファンド Aコース                  | 9,797円     |
| 野村ウエスタン・世界債券戦略ファンド Bコース                  | 9,797円     |
| 野村ウエスタン・世界債券戦略ファンド Cコース                  | 9,797円     |
| 野村ウエスタン・世界債券戦略ファンド Dコース                  | 9,797円     |
| (年3%目標払出)のむラップ・ファンド(普通型)                 | 98,001円    |
| (年6%目標払出)のむラップ・ファンド(普通型)                 | 98,001円    |
| 野村ブラックロック循環経済関連株投信 Aコース                  | 98,011円    |
| 野村ブラックロック循環経済関連株投信 Bコース                  | 98,011円    |
| 野村環境リーダーズ戦略ファンド Aコース                     | 98,020円    |
| 野村環境リーダーズ戦略ファンド Bコース                     | 98,020円    |
| 第1回 野村短期公社債ファンド                          | 3,037,421円 |
| 第2回 野村短期公社債ファンド                          | 3,919,169円 |
| 第3回 野村短期公社債ファンド                          | 1,371,897円 |
| 第4回 野村短期公社債ファンド                          | 1,077,981円 |
| 第5回 野村短期公社債ファンド                          | 1,959,729円 |
| 第6回 野村短期公社債ファンド                          | 1,077,981円 |



|  |                |
|--|----------------|
| 第7回 野村短期公社債ファンド                        | 204,767円       |
| 第8回 野村短期公社債ファンド                        | 98,261円        |
| 第9回 野村短期公社債ファンド                        | 5,094,831円     |
| 第10回 野村短期公社債ファンド                       | 391,715円       |
| 第11回 野村短期公社債ファンド                       | 1,861,757円     |
| 第12回 野村短期公社債ファンド                       | 1,901,723円     |
| ノムラスマートプレミアムファンドハイブリッド30(非課税適格機関投資家専用) | 606,061,885円   |
| ノムラスマートプレミアムファンドハイブリッド50(適格機関投資家転売制限付) | 776,419,276円   |
| 野村日経225ターゲット(公社債運用移行型)Hプライス(適格機関投資家専用) | 1,977,425,742円 |
| 野村日経225ターゲット(公社債運用移行型)Iプライス(適格機関投資家専用) | 1,997,050,289円 |
| 野村日経225ターゲット(公社債運用移行型)Kプライス(適格機関投資家専用) | 2,468,590,988円 |
| 野村DC運用戦略ファンド                           | 85,180,134円    |
| 野村DCテンプレートン・トータル・リターン Aコース             | 9,818円         |
| 野村DCテンプレートン・トータル・リターン Bコース             | 9,818円         |
| 野村DC運用戦略ファンド(マイルド)                     | 7,492,405円     |

\*は当該親投資信託受益証券を投資対象とする証券投資信託ごとの元本額

## 附属明細表

### 第1 有価証券明細表

#### (1) 株式(2021年11月15日現在)

該当事項はありません。

#### (2) 株式以外の有価証券(2021年11月15日現在)

(単位:円)

| 種類    | 通貨  | 銘柄                           | 券面総額          | 評価額           | 備考    |
|-------|-----|------------------------------|---------------|---------------|-------|
| 地方債証券 | 日本円 | 東京都 公募第702回                  | 100,000,000   | 100,106,280   |       |
|       |     | 北海道 公募(5年)平成28年度第9回          | 60,000,000    | 60,000,600    |       |
|       |     | 北海道 公募(5年)平成28年度第15回         | 440,000,000   | 440,039,600   |       |
|       |     | 新潟県 公募平成23年度第1回              | 400,000,000   | 400,169,148   |       |
|       |     | 共同発行市場地方債 公募第107回            | 100,000,000   | 100,280,075   |       |
|       |     | 札幌市 公募(5年)平成28年度第7回          | 500,000,000   | 500,005,000   |       |
|       |     | 広島市 公募平成23年度第5回              | 60,000,000    | 60,173,736    |       |
|       | 小計  | 銘柄数:7<br>組入時価比率:18.4%        | 1,660,000,000 | 1,660,774,439 | 30.1% |
| 合計    |     |                              | 1,660,774,439 |               |       |
| 特殊債券  | 日本円 | 日本高速道路保有・債務返済機構債券 政府保証債第152回 | 77,000,000    | 77,107,198    |       |
|       |     | 政保 地方公共団体金融機構債券(8年)第2回       | 30,000,000    | 30,018,608    |       |
|       |     | 首都高速道路 第19回                  | 500,000,000   | 500,037,512   |       |

|     |     |                              |               |               |       |
|-----|-----|------------------------------|---------------|---------------|-------|
|     |     | 阪神高速道路 第19回                  | 460,000,000   | 460,047,338   |       |
|     |     | 福祉医療機構債券 第55回財投機関債           | 50,000,000    | 50,002,500    |       |
|     |     | 成田国際空港 第11回                  | 100,000,000   | 100,277,480   |       |
|     |     | 日本学生支援債券 財投機関債第57回           | 500,000,000   | 500,005,000   |       |
|     |     | 商工債券 利付第802回い号               | 30,000,000    | 30,001,971    |       |
|     |     | しんきん中金債券 利付第324回             | 100,000,000   | 100,005,000   |       |
|     |     | しんきん中金債券 利付第328回             | 100,000,000   | 100,026,678   |       |
|     |     | しんきん中金債券 利付第331回             | 50,000,000    | 50,028,663    |       |
|     |     | 東日本高速道路 第40回                 | 600,000,000   | 600,063,994   |       |
|     |     | 中日本高速道路社債 第42回               | 50,000,000    | 50,159,760    |       |
|     |     | 鉄道建設・運輸施設整備支援機構債券 財投機関債第94回  | 200,000,000   | 200,008,000   |       |
|     | 小計  | 銘柄数：14<br>組入時価比率：31.5%       | 2,847,000,000 | 2,847,789,702 | 51.7% |
|     | 合計  |                              |               | 2,847,789,702 |       |
| 社債券 | 日本円 | NTTファイナンス 第1回社債間<br>限定同順位特約付 | 500,000,000   | 500,046,236   |       |
|     |     | 中部電力 第522回                   | 300,000,000   | 300,184,970   |       |
|     |     | 関西電力 第525回                   | 100,000,000   | 100,017,252   |       |
|     |     | 北陸電力 第325回                   | 100,000,000   | 100,004,485   |       |
|     | 小計  | 銘柄数：4<br>組入時価比率：11.1%        | 1,000,000,000 | 1,000,252,943 | 18.2% |
|     | 合計  |                              |               | 1,000,252,943 |       |
|     | 合計  |                              |               | 5,508,817,084 |       |

(注1)比率は左より組入時価の純資産に対する比率、及び各小計欄の合計金額に対する比率であります。

## 第2 デリバティブ取引及び為替予約取引の契約額等及び時価の状況表

該当事項はありません。

## 2【ファンドの現況】

## 【純資産額計算書】

## 野村新世界高金利通貨投信

2021年12月30日現在

|                |                 |
|----------------|-----------------|
| 資産総額           | 8,142,253,908円  |
| 負債総額           | 6,705,539円      |
| 純資産総額（ - ）     | 8,135,548,369円  |
| 発行済口数          | 15,045,924,870口 |
| 1口当たり純資産額（ / ） | 0.5407円         |

## （参考）野村マネー マザーファンド

2021年12月30日現在

|                |                |
|----------------|----------------|
| 資産総額           | 8,161,507,092円 |
| 負債総額           | 3,922,488円     |
| 純資産総額（ - ）     | 8,157,584,604円 |
| 発行済口数          | 7,998,174,064口 |
| 1口当たり純資産額（ / ） | 1.0199円        |

## 第4【内国投資信託受益証券事務の概要】

## (1) 受益証券の名義書換えの事務等

該当事項はありません。

ファンドの受益権の帰属は、振替機関等の振替口座簿に記載または記録されることにより定まり、この信託の受益権を取り扱う振替機関が社振法の規定により主務大臣の指定を取り消された場合または当該指定が効力を失った場合であって、当該振替機関の振替業を承継する者が存在しない場合その他やむを得ない事情がある場合を除き、当該振替受益権を表示する受益証券を発行しません。

なお、受益者は、委託者がやむを得ない事情等により受益証券を発行する場合を除き、無記名式受益証券から記名式受益証券への変更の請求、記名式受益証券から無記名式受益証券への変更の請求、受益証券の再発行の請求を行わないものとします。

## (2) 受益者に対する特典

該当事項はありません。

## (3) 受益権の譲渡

受益者は、その保有する受益権を譲渡する場合には、当該受益者の譲渡の対象とする受益権が記載または記録されている振替口座簿に係る振替機関等に振替の申請をするものとします。

上記の申請のある場合には、上記の振替機関等は、当該譲渡に係る譲渡人の保有する受益権の口数の減少および譲受人の保有する受益権の口数の増加につき、その備える振替口座簿に記載または記録するものとします。ただし、上記の振替機関等が振替先口座を開設したものでない場合には、譲受人の振替先

口座を開設した他の振替機関等（当該他の振替機関等の上位機関を含みます。）に社振法の規定にしたがい、譲受人の振替先口座に受益権の口数の増加の記載または記録が行なわれるよう通知するものとします。

上記の振替について、委託者は、当該受益者の譲渡の対象とする受益権が記載または記録されている振替口座簿に係る振替機関等と譲受人の振替先口座を開設した振替機関等が異なる場合等において、委託者が必要と認めるときまたはやむをえない事情があると判断したときは、振替停止日や振替停止期間を設けることができます。

#### (4) 受益権の譲渡の対抗要件

受益権の譲渡は、振替口座簿への記載または記録によらなければ、委託者および受託者に対抗することができません。

#### (5) 受益権の再分割

委託者は、受益権の再分割を行いません。ただし、社債、株式等の振替に関する法律が施行された場合には、受託者と協議のうえ、同法に定めるところにしたがい、一定日現在の受益権を均等に再分割できるものとします。

#### (6) 質権口記載又は記録の受益権の取り扱いについて

振替機関等の振替口座簿の質権口に記載または記録されている受益権にかかる収益分配金の支払い、一部解約の実行の請求の受付け、一部解約金および償還金の支払い等については、約款の規定によるほか、民法その他の法令等にしたがって取り扱われます。

### 第三部【委託会社等の情報】

#### 第1【委託会社等の概況】

##### 1【委託会社等の概況】

###### (1)資本金の額

2021年12月末現在、17,180百万円

会社が発行する株式総数 20,000,000株

発行済株式総数 5,150,693株

過去5年間における主な資本金の額の増減：該当事項はありません。

###### (2)会社の機構

###### (a)会社の意思決定機構

当社は監査等委員会設置会社であり、会社の機関として株主総会、取締役会のほか代表取締役および監査等委員会を設けております。各機関の権限は以下のとおりです。

###### 株主総会

株主により構成され、取締役・会計監査人の選任・解任、剰余金の配当の承認、定款変更・合併等の重要事項の承認等を行います。

###### 取締役会

取締役により構成され、当社の業務につき意思決定を行います。また代表取締役等を選任し、取締役の職務の執行を監督します。

###### 代表取締役・業務執行取締役

代表取締役を含む各業務執行取締役は、当社の業務の執行を行います。代表取締役は当社を代表いたします。また取締役会により委任された一定の事項について、代表取締役を含む業務執行取締役で構成される経営会議が意思決定を行います。なお、当社は執行役員制度を導入しており、経営会議の構成員には執行役員が含まれます。

###### 監査等委員会

監査等委員である取締役3名以上（但し、過半数は社外取締役）で構成され、取締役の職務執行の適法性および妥当性に関する監査を行うとともに、株主総会に提出する会計監査人の選任・解任・不再任に関する議案の内容や監査等委員である取締役以外の取締役の選任・解任・辞任および報酬等についての監査等委員会としての意見を決定します。

## (b)投資信託の運用体制



## 2【事業の内容及び営業の概況】

「投資信託及び投資法人に関する法律」に定める投資信託委託会社である委託者は、証券投資信託の設定を行うとともに「金融商品取引法」に定める金融商品取引業者としてその運用（投資運用業）を行っています。また「金融商品取引法」に定める第二種金融商品取引業に係る業務の一部及び投資助言業務を行っています。

委託者の運用する証券投資信託は2021年11月30日現在次の通りです(ただし、親投資信託を除きます。)

| 種類 | 本数 | 純資産総額(百万円) |
|----|----|------------|
|----|----|------------|

|            |       |            |
|------------|-------|------------|
| 追加型株式投資信託  | 995   | 38,337,783 |
| 単位型株式投資信託  | 196   | 789,901    |
| 追加型公社債投資信託 | 14    | 6,318,132  |
| 単位型公社債投資信託 | 511   | 1,596,791  |
| 合計         | 1,716 | 47,042,608 |

### 3【委託会社等の経理状況】

1. 委託会社である野村アセットマネジメント株式会社(以下「委託会社」という)の財務諸表は、「財務諸表等の用語、様式及び作成方法に関する規則」(昭和38年大蔵省令第59号、以下「財務諸表等規則」という)、ならびに同規則第2条の規定に基づき、「金融商品取引業等に関する内閣府令」(平成19年8月6日内閣府令第52号)により作成しております。

委託会社の中間財務諸表は、「中間財務諸表等の用語、様式及び作成方法に関する規則」(昭和52年大蔵省令第38号、以下「中間財務諸表等規則」という)、ならびに同規則第38条及び第57条の規定に基づき、「金融商品取引業等に関する内閣府令」(平成19年8月6日内閣府令第52号)により作成しております。

2. 財務諸表及び中間財務諸表の記載金額は、百万円未満の端数を切り捨てて表示しております。

3. 委託会社は、金融商品取引法第193条の2第1項の規定に基づき、事業年度(2020年4月1日から2021年3月31日まで)の財務諸表ならびに中間会計期間(2021年4月1日から2021年9月30日まで)の中間財務諸表について、EY新日本有限責任監査法人の監査及び中間監査を受けております。

#### (1)【貸借対照表】

| 区分       | 注記<br>番号 | 前事業年度<br>(2020年3月31日) |        | 当事業年度<br>(2021年3月31日) |         |
|----------|----------|-----------------------|--------|-----------------------|---------|
|          |          | 金額(百万円)               |        | 金額(百万円)               |         |
| (資産の部)   |          |                       |        |                       |         |
| 流動資産     |          |                       |        |                       |         |
| 現金・預金    |          |                       | 2,626  |                       | 4,281   |
| 金銭の信託    |          |                       | 41,524 |                       | 35,912  |
| 有価証券     |          |                       | 24,399 |                       | 30,400  |
| 前払費用     |          |                       | 106    |                       | 167     |
| 未収入金     |          |                       | 522    |                       | 632     |
| 未収委託者報酬  |          |                       | 23,936 |                       | 24,499  |
| 未収運用受託報酬 |          |                       | 4,336  |                       | 4,347   |
| その他      |          |                       | 71     |                       | 268     |
| 貸倒引当金    |          |                       | 14     |                       | 14      |
| 流動資産計    |          |                       | 97,509 |                       | 100,496 |
| 固定資産     |          |                       |        |                       |         |
| 有形固定資産   |          |                       | 645    |                       | 2,666   |
| 建物       | 2        | 295                   |        | 1,935                 |         |

|          |   |        |         |       |         |
|----------|---|--------|---------|-------|---------|
| 器具備品     | 2 | 349    |         | 731   |         |
| 無形固定資産   |   |        | 5,894   |       | 5,429   |
| ソフトウェア   |   | 5,893  |         | 5,428 |         |
| その他      |   | 0      |         | 0     |         |
| 投資その他の資産 |   |        | 16,486  |       | 16,487  |
| 投資有価証券   |   | 1,437  |         | 1,767 |         |
| 関係会社株式   |   | 10,171 |         | 9,942 |         |
| 従業員長期貸付金 |   | 16     |         | -     |         |
| 長期差入保証金  |   | 329    |         | 330   |         |
| 長期前払費用   |   | 19     |         | 15    |         |
| 前払年金費用   |   | 1,545  |         | 1,301 |         |
| 繰延税金資産   |   | 2,738  |         | 3,008 |         |
| その他      |   | 229    |         | 122   |         |
| 貸倒引当金    |   | 0      |         | -     |         |
| 固定資産計    |   |        | 23,026  |       | 24,583  |
| 資産合計     |   |        | 120,536 |       | 125,080 |

| 区分        | 注記<br>番号 | 前事業年度<br>(2020年3月31日) |        | 当事業年度<br>(2021年3月31日) |        |
|-----------|----------|-----------------------|--------|-----------------------|--------|
|           |          | 金額(百万円)               |        | 金額(百万円)               |        |
| (負債の部)    |          |                       |        |                       |        |
| 流動負債      |          |                       |        |                       |        |
| 預り金       |          |                       | 157    |                       | 123    |
| 未払金       |          |                       | 15,279 |                       | 16,948 |
| 未払収益分配金   |          | 0                     |        | 0                     |        |
| 未払償還金     |          | 3                     |        | 8                     |        |
| 未払手数料     |          | 6,948                 |        | 7,256                 |        |
| 関係会社未払金   |          | 7,262                 |        | 8,671                 |        |
| その他未払金    |          | 1,063                 |        | 1,011                 |        |
| 未払費用      | 1        |                       | 10,290 |                       | 9,171  |
| 未払法人税等    |          |                       | 1,564  |                       | 2,113  |
| 前受収益      |          |                       | 26     |                       | 22     |
| 賞与引当金     |          |                       | 3,985  |                       | 3,795  |
| その他       |          |                       | 67     |                       | -      |
| 流動負債計     |          |                       | 31,371 |                       | 32,175 |
| 固定負債      |          |                       |        |                       |        |
| 退職給付引当金   |          |                       | 3,311  |                       | 3,299  |
| 時効後支払損引当金 |          |                       | 572    |                       | 580    |
| 資産除去債務    |          |                       | -      |                       | 1,371  |
| 固定負債計     |          |                       | 3,883  |                       | 5,250  |
| 負債合計      |          |                       | 35,254 |                       | 37,425 |
| (純資産の部)   |          |                       |        |                       |        |
| 株主資本      |          |                       |        |                       |        |
| 資本金       |          |                       | 17,180 |                       | 17,180 |
| 資本剰余金     |          |                       | 13,729 |                       | 13,729 |
| 資本準備金     |          | 11,729                |        | 11,729                |        |
| その他資本剰余金  |          | 2,000                 |        | 2,000                 |        |
| 利益剰余金     |          |                       | 54,360 |                       | 56,686 |
| 利益準備金     |          | 685                   |        | 685                   |        |
| その他利益剰余金  |          | 53,675                |        | 56,001                |        |



|              |  |        |         |         |
|--------------|--|--------|---------|---------|
| 別途積立金        |  | 24,606 |         | 24,606  |
| 繰越利益剰余金      |  | 29,069 |         | 31,395  |
| 評価・換算差額等     |  |        | 10      | 57      |
| その他有価証券評価差額金 |  |        | 10      | 57      |
| 純資産合計        |  |        | 85,281  | 87,654  |
| 負債・純資産合計     |  |        | 120,536 | 125,080 |

## (2)【損益計算書】

| 区分        | 注記<br>番号 | 前事業年度<br>(自 2019年4月1日<br>至 2020年3月31日) |         | 当事業年度<br>(自 2020年4月1日<br>至 2021年3月31日) |         |
|-----------|----------|--|---------|--|---------|
|           |          | 金額(百万円)                                |         | 金額(百万円)                                |         |
| 営業収益      |          |  |         |  |         |
| 委託者報酬     |          |  | 115,736 |  | 106,355 |
| 運用受託報酬    |          |  | 17,170  |  | 16,583  |
| その他営業収益   |          |  | 340     |  | 428     |
| 営業収益計     |          |  | 133,247 |  | 123,367 |
| 営業費用      |          |  |         |  |         |
| 支払手数料     |          |  | 39,435  |  | 34,739  |
| 広告宣伝費     |          |  | 1,006   |  | 1,005   |
| 公告費       |          |  | -       |  | 0       |
| 調査費       |          |  | 26,833  |  | 24,506  |
| 調査費       |          | 5,696                                  |         | 5,532                                  |         |
| 委託調査費     |          | 21,136                                 |         | 18,974                                 |         |
| 委託計算費     |          |  | 1,342   |  | 1,358   |
| 営業雑経費     |          |  | 5,823   |  | 4,149   |
| 通信費       |          | 75                                     |         | 73                                     |         |
| 印刷費       |          | 958                                    |         | 976                                    |         |
| 協会費       |          | 92                                     |         | 88                                     |         |
| 諸経費       |          | 4,696                                  |         | 3,011                                  |         |
| 営業費用計     |          |  | 74,440  |  | 65,760  |
| 一般管理費     |          |  |         |  |         |
| 給料        |          |  | 11,418  |  | 10,985  |
| 役員報酬      |          | 109                                    |         | 147                                    |         |
| 給料・手当     |          | 7,173                                  |         | 7,156                                  |         |
| 賞与        |          | 4,134                                  |         | 3,682                                  |         |
| 交際費       |          |  | 86      |  | 35      |
| 旅費交通費     |          |  | 391     |  | 64      |
| 租税公課      |          |  | 1,029   |  | 1,121   |
| 不動産賃借料    |          |  | 1,227   |  | 1,147   |
| 退職給付費用    |          |  | 1,486   |  | 1,267   |
| 固定資産減価償却費 |          |  | 2,348   |  | 2,700   |
| 諸経費       |          |  | 10,067  |  | 10,739  |
| 一般管理費計    |          |  | 28,055  |  | 28,063  |
| 営業利益      |          |  | 30,751  |  | 29,542  |

|              |          | 前事業年度<br>(自 2019年4月1日<br>至 2020年3月31日) |        | 当事業年度<br>(自 2020年4月1日<br>至 2021年3月31日) |        |
|--------------|----------|--|--------|--|--------|
| 区分           | 注記<br>番号 | 金額(百万円)                                |        | 金額(百万円)                                |        |
| 営業外収益        |          |  |        |  |        |
| 受取配当金        | 1        | 4,936                                  |        | 4,540                                  |        |
| 受取利息         |          | 0                                      |        | 0                                      |        |
| 金銭の信託運用益     |          | -                                      |        | 1,698                                  |        |
| その他          |          | 309                                    |        | 447                                    |        |
| 営業外収益計       |          |  | 5,246  |  | 6,687  |
| 営業外費用        |          |  |        |  |        |
| 金銭の信託運用損     |          | 230                                    |        | -                                      |        |
| 投資事業組合等評価損   |          | 146                                    |        | -                                      |        |
| 時効後支払損引当金繰入額 |          | 18                                     |        | 13                                     |        |
| 為替差損         |          | 23                                     |        | 26                                     |        |
| その他          |          | 23                                     |        | 32                                     |        |
| 営業外費用計       |          |  | 443    |  | 72     |
| 經常利益         |          |  | 35,555 |  | 36,157 |
| 特別利益         |          |  |        |  |        |
| 投資有価証券等売却益   |          | 21                                     |        | 71                                     |        |
| 株式報酬受入益      |          | 59                                     |        | 48                                     |        |
| 移転補償金        |          | -                                      |        | 2,077                                  |        |
| 特別利益計        |          |  | 81     |  | 2,197  |
| 特別損失         |          |  |        |  |        |
| 投資有価証券等評価損   |          | 119                                    |        | 36                                     |        |
| 関係会社株式評価損    |          | 1,591                                  |        | 582                                    |        |
| 固定資産除却損      | 2        | 67                                     |        | 105                                    |        |
| 事務所移転費用      |          | -                                      |        | 406                                    |        |
| 特別損失計        |          |  | 1,778  |  | 1,129  |
| 税引前当期純利益     |          |  | 33,858 |  | 37,225 |
| 法人税、住民税及び事業税 |          |  | 9,896  |  | 11,239 |
| 法人税等調整額      |          |  | 34     |  | 290    |
| 当期純利益        |          |  | 23,996 |  | 26,276 |

## (3) 【株主資本等変動計算書】

前事業年度(自 2019年4月1日 至 2020年3月31日)

(単位：百万円)

|       | 株主資本   |           |                  |                 |           |               |                     |                 | 株主<br>資本<br>合計 |
|-------|--------|-----------|------------------|-----------------|-----------|---------------|---------------------|-----------------|----------------|
|       | 資本金    | 資本剰余金     |                  |                 | 利益<br>準備金 | 利益剰余金         |                     | 利益<br>剰余金<br>合計 |                |
|       |        | 資本<br>準備金 | その他<br>資本<br>剰余金 | 資本<br>剰余金<br>合計 |           | その他利益剰余金      |                     |                 |                |
|       |        |           |                  |                 |           | 別<br>途<br>積立金 | 繰<br>越<br>利益<br>剰余金 |                 |                |
| 当期首残高 | 17,180 | 11,729    | 2,000            | 13,729          | 685       | 24,606        | 30,723              | 56,014          | 86,924         |

|                     |        |        |       |        |     |        |        |        |        |
|---------------------|--------|--------|-------|--------|-----|--------|--------|--------|--------|
| 当期変動額               |        |        |       |        |     |        |        |        |        |
| 剰余金の配当              |        |        |       |        |     |        | 25,650 | 25,650 | 25,650 |
| 当期純利益               |        |        |       |        |     |        | 23,996 | 23,996 | 23,996 |
| 株主資本以外の項目の当期変動額(純額) |        |        |       |        |     |        |        |        |        |
| 当期変動額合計             | -      | -      | -     | -      | -   | -      | 1,653  | 1,653  | 1,653  |
| 当期末残高               | 17,180 | 11,729 | 2,000 | 13,729 | 685 | 24,606 | 29,069 | 54,360 | 85,270 |

(単位：百万円)

|                     | 評価・換算差額等     |            | 純資産合計  |
|---------------------|--------------|------------|--------|
|                     | その他有価証券評価差額金 | 評価・換算差額等合計 |        |
| 当期首残高               | 33           | 33         | 86,958 |
| 当期変動額               |              |            |        |
| 剰余金の配当              |              |            | 25,650 |
| 当期純利益               |              |            | 23,996 |
| 株主資本以外の項目の当期変動額(純額) | 23           | 23         | 23     |
| 当期変動額合計             | 23           | 23         | 1,676  |
| 当期末残高               | 10           | 10         | 85,281 |

当事業年度(自 2020年4月1日 至 2021年3月31日)

(単位：百万円)

|                     | 株主資本   |        |          |         |       |        |         |         | 株主資本合計 |
|---------------------|--------|--------|----------|---------|-------|--------|---------|---------|--------|
|                     | 資本金    | 資本剰余金  |          |         | 利益準備金 | 利益剰余金  |         | 利益剰余金合計 |        |
|                     |        | 資本準備金  | その他資本剰余金 | 資本剰余金合計 |       | 別途積立金  | 繰越利益剰余金 |         |        |
| 当期首残高               | 17,180 | 11,729 | 2,000    | 13,729  | 685   | 24,606 | 29,069  | 54,360  | 85,270 |
| 当期変動額               |        |        |          |         |       |        |         |         |        |
| 剰余金の配当              |        |        |          |         |       |        | 23,950  | 23,950  | 23,950 |
| 当期純利益               |        |        |          |         |       |        | 26,276  | 26,276  | 26,276 |
| 株主資本以外の項目の当期変動額(純額) |        |        |          |         |       |        |         |         |        |
| 当期変動額合計             | -      | -      | -        | -       | -     | -      | 2,326   | 2,326   | 2,326  |

|       |        |        |       |        |     |        |        |        |        |
|-------|--------|--------|-------|--------|-----|--------|--------|--------|--------|
| 当期末残高 | 17,180 | 11,729 | 2,000 | 13,729 | 685 | 24,606 | 31,395 | 56,686 | 87,596 |
|-------|--------|--------|-------|--------|-----|--------|--------|--------|--------|

(単位：百万円)

|                         | 評価・換算差額等     |            | 純資産合計  |
|-------------------------|--------------|------------|--------|
|                         | その他有価証券評価差額金 | 評価・換算差額等合計 |        |
| 当期首残高                   | 10           | 10         | 85,281 |
| 当期変動額                   |              |            |        |
| 剰余金の配当                  |              |            | 23,950 |
| 当期純利益                   |              |            | 26,276 |
| 株主資本以外の項目<br>の当期変動額(純額) | 46           | 46         | 46     |
| 当期変動額合計                 | 46           | 46         | 2,372  |
| 当期末残高                   | 57           | 57         | 87,654 |

## [重要な会計方針]

|                     |  |    |    |      |       |      |       |
|---------------------|--|----|----|------|-------|------|-------|
| 1. 有価証券の評価基準及び評価方法  | <p>(1) 子会社株式及び関連会社株式 ... 移動平均法による原価法</p> <p>(2) その他有価証券<br/>時価のあるもの ... 決算期末日の市場価格等に基づく時価法<br/>(評価差額は全部純資産直入法により処理し、売却原価は移動平均法により算定しております。)<br/>時価のないもの ... 移動平均法による原価法</p>  |    |    |      |       |      |       |
| 2. 金銭の信託の評価基準及び評価方法 | 時価法  |    |    |      |       |      |       |
| 3. 固定資産の減価償却の方法     | <p>(1) 有形固定資産<br/>定率法を採用しております。ただし、1998年4月1日以降に取得した建物(附属設備を除く)、並びに2016年4月1日以降に取得した建物附属設備及び構築物については、定額法を採用しております。<br/>主な耐用年数は以下の通りであります。</p> <table style="margin-left: 40px;"> <tr> <td>建物</td> <td>6年</td> </tr> <tr> <td>附属設備</td> <td>6～15年</td> </tr> <tr> <td>器具備品</td> <td>4～15年</td> </tr> </table> <p>(2) 無形固定資産及び投資その他の資産<br/>定額法を採用しております。なお、自社利用のソフトウェアについては、社内における利用可能期間(5年)に基づく定額法によっております。</p> | 建物 | 6年 | 附属設備 | 6～15年 | 器具備品 | 4～15年 |
| 建物                  | 6年   |    |    |      |       |      |       |
| 附属設備                | 6～15年  |    |    |      |       |      |       |
| 器具備品                | 4～15年  |    |    |      |       |      |       |
| 4. 引当金の計上基準         | <p>(1) 貸倒引当金<br/>一般債権については貸倒実績率により、貸倒懸念債権等特定の債権については個別に回収可能性を検討し、回収不能見込額を計上しております。</p> <p>(2) 賞与引当金<br/>賞与の支払いに備えるため、支払見込額を計上しております。</p>   |    |    |      |       |      |       |

|   |  |
|---|--|
| <p>5 . 消費税等の会計処理方法</p> <p>6 . 連結納税制度の適用</p> | <p>(3) 退職給付引当金<br/> 従業員の退職給付に備えるため、退職一時金及び確定給付型企业年金について、当事業年度末における退職給付債務及び年金資産の見込額に基づき計上しております。<br/> 退職給付見込額の期間帰属方法<br/> 退職給付債務の算定にあたり、退職給付見込額を当事業年度末までの期間に帰属させる方法については、給付算定式基準によっております。<br/> 数理計算上の差異及び過去勤務費用の費用処理方法<br/> 確定給付型企业年金に係る数理計算上の差異は、その発生時の従業員の平均残存勤務期間以内の一定の年数による定額法により、発生した事業年度の翌期から費用処理することとしております。また、退職一時金に係る数理計算上の差異は、発生した事業年度の翌期に一括して費用処理することとしております。<br/> 退職一時金及び確定給付型企业年金に係る過去勤務費用は、その発生時の従業員の平均残存勤務期間以内の一定の年数による定額法により、発生した事業年度から費用処理することとしております。</p> <p>(4) 時効後支払損引当金<br/> 時効成立のため利益計上した収益分配金及び償還金について、受益者からの今後の支払請求に備えるため、過去の支払実績に基づく将来の支払見込額を計上しております。</p> <p>消費税及び地方消費税の会計処理は、税抜き方式によっており、控除対象外消費税及び地方消費税は、当期の費用として処理してあります。</p> <p>連結納税制度を適用しております。<br/> なお、当社は、「所得税法等の一部を改正する法律」（令和2年法律第8号）において創設されたグループ通算制度への移行及びグループ通算制度への移行にあわせて単体納税制度の見直しが行われた項目については、「連結納税制度からグループ通算制度への移行に係る税効果会計の適用に関する取扱い」（実務対応報告第39号 2020年3月31日）第3項の取扱いにより、「税効果会計に係る会計基準の適用指針」（企業会計基準適用指針第28号 2018年2月16日）第44項の定めを適用せず、繰延税金資産及び繰延税金負債の額について、改正前の税法の規定に基づいております。</p> |
|---|--|

[ 会計上の見積りに関する注記 ]

該当事項はありません。

[ 未適用の会計基準等 ]

- ・ 「収益認識に関する会計基準」（企業会計基準第29号 2020年3月31日）
- ・ 「収益認識に関する会計基準の適用指針」（企業会計基準適用指針第30号 2020年3月31日）

(1) 概要

収益認識に関する包括的な会計基準であります。収益は、次の5つのステップを適用し認識されません。

ステップ1：顧客との契約を識別する。

ステップ2：契約における履行義務を識別する。

ステップ3：取引価格を算定する。

ステップ4：契約における履行義務に取引価格を配分する。

ステップ5：履行義務を充足した時に又は充足するにつれて収益を認識する。

## (2) 適用予定日

2022年3月期の期首より適用予定であります。

## (3) 当該会計基準等の適用による影響

影響額は、当財務諸表の作成時において評価中であります。

- ・「時価の算定に関する会計基準」（企業会計基準第30号 2019年7月4日）
- ・「時価の算定に関する会計基準の適用指針」（企業会計基準適用指針第31号 2019年7月4日）
- ・「金融商品に関する会計基準」（企業会計基準第10号 2019年7月4日）
- ・「金融商品の時価等の開示に関する適用指針」（企業会計基準適用指針第19号 2020年3月31日）

## (1) 概要

国際的な会計基準の定めとの比較可能性を向上させるため、「時価の算定に関する会計基準」及び「時価の算定に関する会計基準の適用指針（以下「時価算定会計基準等」という。）が開発され、時価の算定方法に関するガイダンス等が定められました。時価算定会計基準等は次の項目の時価に適用されます。

- ・「金融商品に関する会計基準」における金融商品

また「金融商品の時価等の開示に関する適用指針」が改訂され、金融商品の時価のレベルごとの内訳等の注記事項が定められました。

## (2) 適用予定日

2022年3月期の期首より適用予定であります。

## (3) 当該会計基準等の適用による影響

影響額は、当財務諸表の作成時において評価中であります。

## [注記事項]

## 貸借対照表関係

| 前事業年度末<br>(2020年3月31日)  | 当事業年度末<br>(2021年3月31日)  |
|---|---|
| 1. 関係会社に対する資産及び負債<br>区分掲記されたもの以外で各科目に含まれている<br>ものは、次のとおりであります。<br>未払費用 1,296百万円 | 1. 関係会社に対する資産及び負債<br>区分掲記されたもの以外で各科目に含まれている<br>ものは、次のとおりであります。<br>未払費用 1,256百万円 |
| 2. 有形固定資産より控除した減価償却累計額<br>建物 761百万円<br>器具備品 2,347<br>合計 3,109                   | 2. 有形固定資産より控除した減価償却累計額<br>建物 346百万円<br>器具備品 643<br>合計 990                       |

## 損益計算書関係

| 前事業年度<br>(自 2019年4月1日<br>至 2020年3月31日) | 当事業年度<br>(自 2020年4月1日<br>至 2021年3月31日) |
|--|--|
|  |  |

|  |  |
|--|--|
| <p>1. 関係会社に係る注記<br/>区分掲記されたもの以外で関係会社に対するものは、次のとおりであります。<br/>受取配当金 4,931百万円</p> <p>2. 固定資産除却損<br/>器具備品 7百万円<br/>ソフトウェア 59<br/>ア<br/>合計 67</p> | <p>1. 関係会社に係る注記<br/>区分掲記されたもの以外で関係会社に対するものは、次のとおりであります。<br/>受取配当金 4,334百万円</p> <p>2. 固定資産除却損<br/>器具備品 2百万円<br/>ソフトウェア 102<br/>ア<br/>合計 105</p> |
|--|--|

## 株主資本等変動計算書関係

前事業年度(自 2019年4月1日 至 2020年3月31日)

## 1. 発行済株式の種類及び総数に関する事項

| 株式の種類 | 当事業年度期首株式数 | 当事業年度増加株式数 | 当事業年度減少株式数 | 当事業年度末株式数  |
|-------|------------|------------|------------|------------|
| 普通株式  | 5,150,693株 | -          | -          | 5,150,693株 |

## 2. 剰余金の配当に関する事項

## (1) 配当財産が金銭である場合における当該金銭の総額

2019年5月15日開催の取締役会において、次のとおり決議しております。

## 普通株式の配当に関する事項

|          |            |
|----------|------------|
| 配当金の総額   | 25,650百万円  |
| 配当の原資    | 利益剰余金      |
| 1株当たり配当額 | 4,980円     |
| 基準日      | 2019年3月31日 |
| 効力発生日    | 2019年6月28日 |

## (2) 基準日が当事業年度に属する配当のうち、配当の効力発生日が翌事業年度となるもの

2020年5月19日開催の取締役会において、次のとおり決議しております。

## 普通株式の配当に関する事項

|          |            |
|----------|------------|
| 配当金の総額   | 23,950百万円  |
| 配当の原資    | 利益剰余金      |
| 1株当たり配当額 | 4,650円     |
| 基準日      | 2020年3月31日 |
| 効力発生日    | 2020年6月30日 |

当事業年度(自 2020年4月1日 至 2021年3月31日)

## 1. 発行済株式の種類及び総数に関する事項

| 株式の種類 | 当事業年度期首株式数 | 当事業年度増加株式数 | 当事業年度減少株式数 | 当事業年度末株式数  |
|-------|------------|------------|------------|------------|
| 普通株式  | 5,150,693株 | -          | -          | 5,150,693株 |

## 2. 剰余金の配当に関する事項

## (1) 配当財産が金銭である場合における当該金銭の総額

2020年5月19日開催の取締役会において、次のとおり決議しております。

## 普通株式の配当に関する事項

|          |            |
|----------|------------|
| 配当金の総額   | 23,950百万円  |
| 配当の原資    | 利益剰余金      |
| 1株当たり配当額 | 4,650円     |
| 基準日      | 2020年3月31日 |
| 効力発生日    | 2020年6月30日 |

## (2) 基準日が当事業年度に属する配当のうち、配当の効力発生日が翌事業年度となるもの

2021年5月14日開催の取締役会において、次のとおり決議しております。

## 普通株式の配当に関する事項

|          |            |
|----------|------------|
| 配当金の総額   | 26,268百万円  |
| 配当の原資    | 利益剰余金      |
| 1株当たり配当額 | 5,100円     |
| 基準日      | 2021年3月31日 |
| 効力発生日    | 2021年6月30日 |

## 金融商品関係

前事業年度（自 2019年4月1日 至 2020年3月31日）

## 1. 金融商品の状況に関する事項

## (1) 金融商品に対する取組方針

当社は、投資信託の運用を業として行っており、自らが運用する投資信託の商品性維持等を目的として、当該投資信託を特定金外信託を通じ保有しております。特定金外信託を通じ行っているデリバティブ取引については、保有する投資信託にかかる将来の為替及び価格の変動によるリスクの軽減を目的としているため、投資信託保有残高の範囲内で行うこととし、投機目的のためのデリバティブ取引は行わない方針であります。

なお、余資運用に関しては、譲渡性預金等安全性の高い金融資産で運用し、資金調達に関しては、親会社である野村ホールディングス株式会社及びその他の金融機関からの短期借入による方針であります。

## (2) 金融商品の内容及びそのリスク並びにリスク管理体制

特定金外信託を通じ保有している投資信託につきましては、為替変動リスクや価格変動リスクに晒されておりますが、その大部分については為替予約、株価指数先物、債券先物などのデリバティブ取引によりヘッジしております。また、株式につきましては、政策投資として、あるいは業務上の関係維持を目的として保有しておりますが、価格変動リスクに晒されております。有価証券及び投資有価証券並びに金銭の信託については財務部が管理しており、定期的に時価や発行体の財務状況を把握し、その内容を経営に報告しております。

デリバティブ取引の実行及び管理については、財務部及び運用調査本部で行っております。デリバティブ取引については、取引相手先として高格付を有する金融機関に限定しているため信用リスクはほとんどないと認識しております。財務部は月に一度デリバティブ取引の内容を含んだ財務報告を経営会議で行っております。

また、営業債権である未収委託者報酬は、投資信託約款に基づき、信託財産から委託者に対して支払われる信託報酬の未払金額であり、信託財産は受託銀行において分別保管されているため、信用リ



スクはほとんどないと認識しております。同じく営業債権である未収運用受託報酬は、投資顧問契約に基づき、運用受託者に対して支払われる報酬の未払金額であります。この未収運用受託報酬は、信託財産から運用受託者に対して支払われる場合は、信託財産が信託銀行において分別保管されているため、信用リスクはほとんどないと認識しており、顧客から直接運用受託者に対して支払われる場合は、当該顧客の信用リスクにさらされておりますが、顧客ごとに決済期日および残高を管理することにより、回収懸念の早期把握や回収リスクの軽減を図っております。

## 2. 金融商品の時価等に関する事項

2020年3月31日における貸借対照表計上額、時価、及びこれらの差額については次のとおりです。なお、時価を把握することが極めて困難と認められるものは、次表には含めておりません。

(単位：百万円)

|                 | 貸借対照表計上額 | 時価     | 差額 |
|-----------------|----------|--------|----|
| (1)現金・預金        | 2,626    | 2,626  | -  |
| (2)金銭の信託        | 41,524   | 41,524 | -  |
| (3)未収委託者報酬      | 23,936   | 23,936 | -  |
| (4)未収運用受託報酬     | 4,336    | 4,336  | -  |
| (5)有価証券及び投資有価証券 | 24,399   | 24,399 | -  |
| その他有価証券         | 24,399   | 24,399 | -  |
| 資産計             | 96,823   | 96,823 | -  |
| (6)未払金          | 15,279   | 15,279 | -  |
| 未払収益分配金         | 0        | 0      | -  |
| 未払償還金           | 3        | 3      | -  |
| 未払手数料           | 6,948    | 6,948  | -  |
| 関係会社未払金         | 7,262    | 7,262  | -  |
| その他未払金          | 1,063    | 1,063  | -  |
| (7)未払費用         | 10,290   | 10,290 | -  |
| (8)未払法人税等       | 1,564    | 1,564  | -  |
| 負債計             | 27,134   | 27,134 | -  |

注1：金融商品の時価の算定方法並びに有価証券に関する事項

### (1) 現金・預金

短期間で決済されるため、時価は帳簿価額とほぼ等しいことから、当該帳簿価額によっております。

### (2) 金銭の信託

信託財産は、主として投資信託、デリバティブ取引、その他の資産（コールローン・委託証拠金等）で構成されております。これらの時価について投資信託については基準価額、デリバティブ取引に関しては、上場デリバティブ取引は取引所の価格、為替予約取引は先物為替相場、店頭デリバティブ取引は取引先金融機関から提示された価格等によっております。また、その他の資産については短期間で決済されるため、時価は帳簿価額とほぼ等しいことから、当該帳簿価額によっております。

### (3)未収委託者報酬、(4)未収運用受託報酬

これらは短期間で決済されるため、時価は帳簿価額とほぼ等しいことから、当該帳簿価額によっております。

(5) 有価証券及び投資有価証券

その他有価証券

譲渡性預金及びコマーシャル・ペーパーは短期間で決済されるため、時価は帳簿価額とほぼ等しいことから、当該帳簿価額によっております。また、保有目的ごとの有価証券に関する注記事項については、「有価証券関係」注記を参照ください。

(6) 未払金、(7) 未払費用、(8) 未払法人税等

これらは短期間で決済されるため、時価は帳簿価額とほぼ等しいことから、当該帳簿価額によっております。

注2：非上場株式等（貸借対照表計上額：投資有価証券1,437百万円、関係会社株式10,171百万円）は、市場価格がなく、かつ将来キャッシュフローを見積もることなどができず、時価を把握することが極めて困難と認められるため、「有価証券及び投資有価証券」には含めておりません。当事業年度において、非上場株式について2,416百万円（投資有価証券117百万円、関係会社株式2,298百万円）減損処理を行っております。なお、関係会社株式に係る評価損は、過年度に計上してありました関係会社株式に対する投資損失引当金の戻入益707百万円と相殺し、関係会社株式評価損1,591百万円を特別損失に計上しております。

注3：金銭債権及び満期のある有価証券の決算日後の償還予定額

(単位：百万円)

|              | 1年以内   | 1年超<br>5年以内 | 5年超<br>10年以内 | 10年超 |
|--------------|--------|-------------|--------------|------|
| 預金           | 2,626  | -           | -            | -    |
| 金銭の信託        | 41,524 | -           | -            | -    |
| 未収委託者報酬      | 23,936 | -           | -            | -    |
| 未収運用受託報酬     | 4,336  | -           | -            | -    |
| 有価証券及び投資有価証券 |        |             |              |      |
| その他有価証券      | 24,399 | -           | -            | -    |
| 合計           | 96,823 | -           | -            | -    |

当事業年度（自 2020年4月1日 至 2021年3月31日）

1. 金融商品の状況に関する事項

(1) 金融商品に対する取組方針

当社は、投資信託の運用を業として行っており、自社が運用する投資信託の商品性維持等を目的として、当該投資信託を特定金外信託を通じ保有しております。特定金外信託を通じ行っているデリバティブ取引については、保有する投資信託にかかる将来の為替及び価格の変動によるリスクの軽減を

目的としているため、投資信託保有残高の範囲内で行うこととし、投機目的のためのデリバティブ取引は行わない方針であります。

なお、余資運用に関しては、譲渡性預金等安全性の高い金融資産で運用し、資金調達に関しては、親会社である野村ホールディングス株式会社及びその他の金融機関からの短期借入による方針であります。

## （２）金融商品の内容及びそのリスク並びにリスク管理体制

特定金外信託を通じ保有している投資信託につきましては、為替変動リスクや価格変動リスクに晒されておりますが、その大部分については為替予約、株価指数先物、債券先物などのデリバティブ取引によりヘッジしております。また、株式につきましては、政策投資として、あるいは業務上の関係維持を目的として保有しておりますが、価格変動リスクに晒されております。有価証券及び投資有価証券並びに金銭の信託については財務部が管理しており、定期的に時価や発行体の財務状況を把握し、その内容を経営に報告しております。

デリバティブ取引の実行及び管理については、財務部及び運用部で行っております。デリバティブ取引については、取引相手先として高格付を有する金融機関に限定しているため信用リスクはほとんどないと認識しております。財務部は月に一度デリバティブ取引の内容を含んだ財務報告を経営会議で行っております。

また、営業債権である未収委託者報酬は、投資信託約款に基づき、信託財産から委託者に対して支払われる信託報酬の未払金額であり、信託財産は受託銀行において分別保管されているため、信用リスクはほとんどないと認識しております。同じく営業債権である未収運用受託報酬は、投資顧問契約に基づき、運用受託者に対して支払われる報酬の未払金額であります。この未収運用受託報酬は、信託財産から運用受託者に対して支払われる場合は、信託財産が信託銀行において分別保管されているため、信用リスクはほとんどないと認識しており、顧客から直接運用受託者に対して支払われる場合は、当該顧客の信用リスクにさらされておりますが、顧客ごとに決済期日および残高を管理することにより、回収懸念の早期把握や回収リスクの軽減を図っております。

## 2. 金融商品の時価等に関する事項

2021年3月31日における貸借対照表計上額、時価、及びこれらの差額については次のとおりです。なお、時価を把握することが極めて困難と認められるものは、次表には含めておりません。

（単位：百万円）

|                 | 貸借対照表計上額 | 時価     | 差額 |
|-----------------|----------|--------|----|
| (1)現金・預金        | 4,281    | 4,281  | -  |
| (2)金銭の信託        | 35,912   | 35,912 | -  |
| (3)未収委託者報酬      | 24,499   | 24,499 | -  |
| (4)未収運用受託報酬     | 4,347    | 4,347  | -  |
| (5)有価証券及び投資有価証券 | 30,400   | 30,400 | -  |
| その他有価証券         | 30,400   | 30,400 | -  |
| 資産計             | 99,441   | 99,441 | -  |
| (6)未払金          | 16,948   | 16,948 | -  |
| 未払収益分配金         | 0        | 0      | -  |

|           |        |        |   |
|-----------|--------|--------|---|
| 未払償還金     | 8      | 8      | - |
| 未払手数料     | 7,256  | 7,256  | - |
| 関係会社未払金   | 8,671  | 8,671  | - |
| その他未払金    | 1,011  | 1,011  | - |
| (7)未払費用   | 9,171  | 9,171  | - |
| (8)未払法人税等 | 2,113  | 2,113  | - |
| 負債計       | 28,233 | 28,233 | - |

注1：金融商品の時価の算定方法並びに有価証券に関する事項

(1) 現金・預金

短期間で決済されるため、時価は帳簿価額とほぼ等しいことから、当該帳簿価額によっております。

(2) 金銭の信託

信託財産は、主として投資信託、デリバティブ取引、その他の資産（コールローン・委託証拠金等）で構成されております。これらの時価について投資信託については基準価額、デリバティブ取引に関しては、上場デリバティブ取引は取引所の価格、為替予約取引は先物為替相場、店頭デリバティブ取引は取引先金融機関から提示された価格等によっております。また、その他の資産については短期間で決済されるため、時価は帳簿価額とほぼ等しいことから、当該帳簿価額によっております。

(3)未収委託者報酬、(4)未収運用受託報酬

これらは短期間で決済されるため、時価は帳簿価額とほぼ等しいことから、当該帳簿価額によっております。

(5) 有価証券及び投資有価証券

その他有価証券

譲渡性預金は短期間で決済されるため、時価は帳簿価額とほぼ等しいことから、当該帳簿価額によっております。また、保有目的ごとの有価証券に関する注記事項については、「有価証券関係」注記を参照ください。

(6) 未払金、(7) 未払費用、(8) 未払法人税等

これらは短期間で決済されるため、時価は帳簿価額とほぼ等しいことから、当該帳簿価額によっております。

注2：非上場株式等（貸借対照表計上額：投資有価証券1,767百万円、関係会社株式9,942百万円）は、市場価格がなく、かつ将来キャッシュフローを見積もることなどができず、時価を把握することが極めて困難と認められるため、「有価証券及び投資有価証券」には含めておりません。なお、当事業年度において、非上場株式について618百万円（投資有価証券35百万円、関係会社株式582百万円）減損処理を行っております。

注3：金銭債権及び満期のある有価証券の決算日後の償還予定額

(単位：百万円)

|              | 1年以内   | 1年超<br>5年以内 | 5年超<br>10年以内 | 10年超 |
|--------------|--------|-------------|--------------|------|
| 預金           | 4,281  | -           | -            | -    |
| 金銭の信託        | 35,912 | -           | -            | -    |
| 未収委託者報酬      | 24,499 | -           | -            | -    |
| 未収運用受託報酬     | 4,347  | -           | -            | -    |
| 有価証券及び投資有価証券 |        |             |              |      |
| 其他有価証券       | 30,400 | -           | -            | -    |
| 合計           | 99,441 | -           | -            | -    |

## 有価証券関係

前事業年度（自 2019年4月1日 至 2020年3月31日）

## 1．売買目的有価証券(2020年3月31日)

該当事項はありません。

## 2．満期保有目的の債券(2020年3月31日)

該当事項はありません。

## 3．子会社株式及び関連会社株式(2020年3月31日)

該当事項はありません。

## 4．其他有価証券(2020年3月31日)

| 区分                   | 貸借対照表<br>計上額<br>(百万円) | 取得原価<br>(百万円) | 差額<br>(百万円) |
|----------------------|-----------------------|---------------|-------------|
| 貸借対照表計上額が取得原価を超えるもの  |                       |               |             |
| 株式                   | -                     | -             | -           |
| 小計                   | -                     | -             | -           |
| 貸借対照表計上額が取得原価を超えないもの |                       |               |             |
| 譲渡性預金                | 4,400                 | 4,400         | -           |
| コマーシャル・ペーパー          | 19,999                | 19,999        | -           |
| 小計                   | 24,399                | 24,399        | -           |
| 合計                   | 24,399                | 24,399        | -           |

## 5．事業年度中に売却した其他有価証券（自 2019年4月1日 至 2020年3月31日）

該当事項はありません。

当事業年度（自 2020年4月1日 至 2021年3月31日）

1．売買目的有価証券(2021年3月31日)

該当事項はありません。

2．満期保有目的の債券(2021年3月31日)

該当事項はありません。

3．子会社株式及び関連会社株式(2021年3月31日)

該当事項はありません。

4．その他有価証券(2021年3月31日)

| 区分                   | 貸借対照表<br>計上額<br>(百万円) | 取得原価<br>(百万円) | 差額<br>(百万円) |
|----------------------|-----------------------|---------------|-------------|
| 貸借対照表計上額が取得原価を超えるもの  |                       |               |             |
| 株式                   | -                     | -             | -           |
| 小計                   | -                     | -             | -           |
| 貸借対照表計上額が取得原価を超えないもの |                       |               |             |
| 譲渡性預金                | 30,400                | 30,400        | -           |
| 小計                   | 30,400                | 30,400        | -           |
| 合計                   | 30,400                | 30,400        | -           |

5．事業年度中に売却したその他有価証券（自 2020年4月1日 至 2021年3月31日）

該当事項はありません。

退職給付関係

| 前事業年度(自 2019年4月1日 至 2020年3月31日)  |
|--|
| <p>1．採用している退職給付制度の概要<br/>当社は、確定給付型の制度として確定給付型企业年金制度及び退職一時金制度を、また確定拠出型の制度として確定拠出年金制度を設けております。</p> |
| <p>2．確定給付制度</p>  |

|  |            |
|--|------------|
| (1) 退職給付債務の期首残高と期末残高の調整表   |            |
| 退職給付債務の期首残高  | 23,551 百万円 |
| 勤務費用   | 1,034      |
| 利息費用   | 154        |
| 数理計算上の差異の発生額   | 138        |
| 退職給付の支払額   | 858        |
| その他  | 17         |
| 退職給付債務の期末残高  | 23,761     |
| (2) 年金資産の期首残高と期末残高の調整表   |            |
| 年金資産の期首残高  | 17,469 百万円 |
| 期待運用収益   | 436        |
| 数理計算上の差異の発生額   | 393        |
| 事業主からの拠出額  | 566        |
| 退職給付の支払額   | 666        |
| 年金資産の期末残高  | 17,413     |
| (3) 退職給付債務及び年金資産の期末残高と貸借対照表に計上された退職給付引当金及び前払年金費用の調整表                                 |            |
| 積立型制度の退職給付債務   | 20,462 百万円 |
| 年金資産   | 17,413     |
|  | 3,048      |
| 非積立型制度の退職給付債務  | 3,299      |
| 未積立退職給付債務  | 6,347      |
| 未認識数理計算上の差異  | 4,764      |
| 未認識過去勤務費用  | 185        |
| 貸借対照表上に計上された負債と資産の純額   | 1,766      |
| 退職給付引当金  | 3,311      |
| 前払年金費用   | 1,545      |
| 貸借対照表上に計上された負債と資産の純額   | 1,766      |
| (4) 退職給付費用及びその内訳項目の金額  |            |
| 勤務費用   | 1,034 百万円  |
| 利息費用   | 154        |
| 期待運用収益   | 436        |
| 数理計算上の差異の費用処理額   | 572        |
| 過去勤務費用の費用処理額   | 35         |
| 確定給付制度に係る退職給付費用  | 1,289      |
| (5) 年金資産に関する事項   |            |
| 年金資産の主な内容  |            |
| 年金資産合計に対する主な分類毎の比率は、次の通りです。  |            |
| 債券   | 57%        |
| 株式   | 24%        |
| 生保一般勘定   | 12%        |
| 生保特別勘定   | 7%         |
| その他  | 0%         |
| 合計   | 100%       |
| 長期期待運用収益率の設定方法   |            |
| 年金資産の長期期待運用収益率を決定するため、現在及び予想される年金資産の配分と、年金資産を構成する多様な資産からの現在及び将来期待される長期の収益率を考慮しております。 |            |
| (6) 数理計算上の計算基礎に関する事項   |            |
| 当事業年度末における主要な数理計算上の計算基礎  |            |
| 確定給付型企業年金制度の割引率  | 0.6%       |
| 退職一時金制度の割引率  | 0.5%       |
| 長期期待運用収益率  | 2.5%       |

## 3. 確定拠出制度

当社の確定拠出制度への要拠出額は、202百万円でした。

当事業年度(自 2020年4月1日 至 2021年3月31日)

## 1. 採用している退職給付制度の概要

当社は、確定給付型の制度として確定給付型企业年金制度及び退職一時金制度を、また確定拠出型の制度として確定拠出年金制度を設けております。

## 2. 確定給付制度

## (1) 退職給付債務の期首残高と期末残高の調整表

|              |            |
|--------------|------------|
| 退職給付債務の期首残高  | 23,761 百万円 |
| 勤務費用         | 1,016      |
| 利息費用         | 139        |
| 数理計算上の差異の発生額 | 893        |
| 退職給付の支払額     | 781        |
| その他          | 28         |
| 退職給付債務の期末残高  | 23,270     |

## (2) 年金資産の期首残高と期末残高の調整表

|              |            |
|--------------|------------|
| 年金資産の期首残高    | 17,413 百万円 |
| 期待運用収益       | 409        |
| 数理計算上の差異の発生額 | 1,328      |
| 事業主からの拠出額    | 824        |
| 退職給付の支払額     | 626        |
| 年金資産の期末残高    | 19,349     |

## (3) 退職給付債務及び年金資産の期末残高と貸借対照表に計上された退職給付引当金及び前払年金費用の調整表

|                      |            |
|----------------------|------------|
| 積立型制度の退職給付債務         | 19,959 百万円 |
| 年金資産                 | 19,349     |
|                      | 610        |
| 非積立型制度の退職給付債務        | 3,311      |
| 未積立退職給付債務            | 3,921      |
| 未認識数理計算上の差異          | 2,074      |
| 未認識過去勤務費用            | 151        |
| 貸借対照表上に計上された負債と資産の純額 | 1,998      |
| 退職給付引当金              | 3,299      |
| 前払年金費用               | 1,301      |
| 貸借対照表上に計上された負債と資産の純額 | 1,998      |

## (4) 退職給付費用及びその内訳項目の金額

|                 |           |
|-----------------|-----------|
| 勤務費用            | 1,016 百万円 |
| 利息費用            | 139       |
| 期待運用収益          | 409       |
| 数理計算上の差異の費用処理額  | 469       |
| 過去勤務費用の費用処理額    | 34        |
| 確定給付制度に係る退職給付費用 | 1,182     |

## (5) 年金資産に関する事項

年金資産の主な内容

年金資産合計に対する主な分類毎の比率は、次の通りです。

|        |      |
|--------|------|
| 債券     | 52%  |
| 株式     | 30%  |
| 生保一般勘定 | 11%  |
| 生保特別勘定 | 7%   |
| その他    | 0%   |
| 合計     | 100% |



## 長期期待運用収益率の設定方法

年金資産の長期期待運用収益率を決定するため、現在及び予想される年金資産の配分と、年金資産を構成する多様な資産からの現在及び将来期待される長期の収益率を考慮しております。

## (6) 数理計算上の計算基礎に関する事項

当事業年度末における主要な数理計算上の計算基礎

|                 |      |
|-----------------|------|
| 確定給付型企業年金制度の割引率 | 0.8% |
| 退職一時金制度の割引率     | 0.5% |
| 長期期待運用収益率       | 2.5% |

## 3. 確定拠出制度

当社の確定拠出制度への要拠出額は、206百万円でした。

## 税効果会計関係

| 前事業年度末<br>(2020年3月31日)                         | 当事業年度末<br>(2021年3月31日)                         |
|--|--|
| 1. 繰延税金資産及び繰延税金負債の発生の主な原因別の内訳                  | 1. 繰延税金資産及び繰延税金負債の発生の主な原因別の内訳                  |
| 繰延税金資産 百万円                                     | 繰延税金資産 百万円                                     |
| 賞与引当金 1,235                                    | 賞与引当金 1,176                                    |
| 退職給付引当金 1,026                                  | 退職給付引当金 1,022                                  |
| 関係会社株式評価減 762                                  | 関係会社株式評価減 784                                  |
| 未払事業税 285                                      | 未払事業税 430                                      |
| 投資有価証券評価減 462                                  | 投資有価証券評価減 428                                  |
| 減価償却超過額 171                                    | 減価償却超過額 223                                    |
| 時効後支払損引当金 177                                  | 時効後支払損引当金 179                                  |
| 関係会社株式売却損 148                                  | 関係会社株式売却損 148                                  |
| ゴルフ会員権評価減 167                                  | ゴルフ会員権評価減 135                                  |
| 未払社会保険料 97                                     | 未払社会保険料 95                                     |
| その他 219  | その他 341  |
| 繰延税金資産小計 4,754                                 | 繰延税金資産小計 4,968                                 |
| 評価性引当額 1,532                                   | 評価性引当額 1,530                                   |
| 繰延税金資産合計 3,222                                 | 繰延税金資産合計 3,437                                 |
| 繰延税金負債   | 繰延税金負債   |
| その他有価証券評価差額金 4                                 | その他有価証券評価差額金 25                                |
| 前払年金費用 478                                     | 前払年金費用 403                                     |
| 繰延税金負債合計 483                                   | 繰延税金負債合計 429                                   |
| 繰延税金資産の純額 2,738                                | 繰延税金資産の純額 3,008                                |
| 2. 法定実効税率と税効果会計適用後の法人税等の負担率との差異の原因となった主な項目別の内訳 | 2. 法定実効税率と税効果会計適用後の法人税等の負担率との差異の原因となった主な項目別の内訳 |
| 法定実効税率 31.0%                                   | 法定実効税率 31.0%                                   |
| (調整)   | (調整)   |
| 交際費等永久に損金に算入されない項目 0.0%                        | 交際費等永久に損金に算入されない項目 0.0%                        |
| 受取配当金等永久に益金に算入されない項目 4.4%                      | 受取配当金等永久に益金に算入されない項目 3.5%                      |
| タックスヘイブン税制 2.6%                                | タックスヘイブン税制 1.9%                                |
| 外国税額控除 0.7%                                    | 外国税額控除 0.5%                                    |
| 外国子会社からの受取配当に係る外国源泉税 0.2%                      | 外国子会社からの受取配当に係る外国源泉税 0.2%                      |
| その他 0.4%                                       | その他 0.3%                                       |
| 税効果会計適用後の法人税等の負担率 29.1%                        | 税効果会計適用後の法人税等の負担率 29.4%                        |

## 資産除去債務関係

資産除去債務のうち貸借対照表に計上しているもの

## 1．当該資産除去債務の概要

本社の不動産賃貸借契約に伴う原状回復義務等であります。

## 2．当該資産除去債務の金額の算定方法

使用見込期間を当該不動産賃貸借契約期間とし、割引率は0.0%を使用して資産除去債務の金額を計算しております。

## 3．当該資産除去債務の総額の増減

| （単位：百万円）       |       |            |       |            |
|----------------|-------|------------|-------|------------|
|                | 前事業年度 |            | 当事業年度 |            |
|                | 自     | 2019年4月 1日 | 自     | 2020年4月 1日 |
|                | 至     | 2020年3月31日 | 至     | 2021年3月31日 |
| 期首残高           |       | -          |       | -          |
| 有形固定資産の取得に伴う増加 |       | -          |       | 1,371      |
| 時の経過による調整額     |       | -          |       | -          |
| 期末残高           |       | -          |       | 1,371      |

## セグメント情報等

前事業年度(自 2019年4月 1日 至 2020年3月31日)

## 1．セグメント情報

当社は投資運用業の単一セグメントであるため、記載を省略しております。

## 2．関連情報

## (1) 製品・サービスごとの情報

当社の製品・サービス区分の決定方法は、損益計算書の営業収益の区分と同一であることから、製品・サービスごとの営業収益の記載を省略しております。

## (2) 地域ごとの情報

## 売上高

本邦の外部顧客からの営業収益に区分した金額が損益計算書の営業収益の90%を超えるため、地域ごとの営業収益の記載を省略しております。

## 有形固定資産

本邦に所在している有形固定資産の金額が貸借対照表の有形固定資産の金額の90%を超えるため、地域ごとの有形固定資産の記載を省略しております。

## (3) 主要な顧客ごとの情報

外部顧客からの営業収益のうち、損益計算書の営業収益の10%以上を占める相手先がないため、主要な顧客ごとの営業収益の記載を省略しております。

当事業年度(自 2020年4月1日 至 2021年3月31日)

## 1. セグメント情報

当社は投資運用業の単一セグメントであるため、記載を省略しております。

## 2. 関連情報

### (1) 製品・サービスごとの情報

当社の製品・サービス区分の決定方法は、損益計算書の営業収益の区分と同一であることから、製品・サービスごとの営業収益の記載を省略しております。

### (2) 地域ごとの情報

#### 売上高

本邦の外部顧客からの営業収益に区分した金額が損益計算書の営業収益の90%を超えるため、地域ごとの営業収益の記載を省略しております。

#### 有形固定資産

本邦に所在している有形固定資産の金額が貸借対照表の有形固定資産の金額の90%を超えるため、地域ごとの有形固定資産の記載を省略しております。

### (3) 主要な顧客ごとの情報

外部顧客からの営業収益のうち、損益計算書の営業収益の10%以上を占める相手先がないため、主要な顧客ごとの営業収益の記載を省略しております。

## 関連当事者情報

前事業年度(自 2019年4月1日 至 2020年3月31日)

## 1. 関連当事者との取引

### (ア) 親会社及び法人主要株主等

(イ) 子会社等  
該当はありません。

### (ウ) 兄弟会社等

| 種類      | 会社等の名称   | 所在地    | 資本金             | 事業の内容 | 議決権等の所有<br>(被所有)割合 | 関連当事者との関係                                       | 取引の内容                 | 取引金額<br>(百万円) | 科目       | 期末残高<br>(百万円) |
|---------|----------|--------|-----------------|-------|--------------------|---|-----------------------|---------------|----------|---------------|
| 親会社の子会社 | 野村證券株式会社 | 東京都中央区 | 10,000<br>(百万円) | 証券業   | -                  | 当社投資信託の募集の取扱及び売上の取扱ならびに投資信託に係る事務代行の委託等<br>役員の兼任 | 投資信託に係る事務代行手数料の支払(*1) | 31,378        | 未払手数料    | 5,536         |
|         |          |        |                 |       |                    |   | コマーシャル・ペーパーの購入(*2)    | 20,000        | 有価証券     | 19,999        |
|         |          |        |                 |       |                    |   | 有価証券受取利息              | 0             | その他営業外収益 | 0             |

## (エ) 役員及び個人主要株主等

該当はありません。

- (注) 1. 上記の金額のうち、取引金額には消費税等が含まれておらず、期末残高には消費税等が含まれております。  
2. 取引条件及び取引条件の決定方針等  
(\*1) 投資信託に係る事務代行手数料については、商品性等を勘案し総合的に決定しております。  
(\*2) コマーシャル・ペーパーの購入については、市場金利を勘案して利率を合理的に決定しております。

## 2. 親会社又は重要な関連会社に関する注記

## (1) 親会社情報

野村ホールディングス㈱（東京証券取引所、名古屋証券取引所、シンガポール証券取引所、  
ニューヨーク証券取引所に上場）

## (2) 重要な関連会社の要約財務諸表

該当はありません。

当事業年度(自 2020年4月1日 至 2021年3月31日)

## 1. 関連当事者との取引

## (ア) 親会社及び法人主要株主等

該当はありません。

## (イ) 子会社等

該当はありません。

## (ウ) 兄弟会社等

| 種類      | 会社等の名称   | 所在地    | 資本金             | 事業の内容 | 議決権等の所有<br>(被所有)割合 | 関連当事者との<br>関係                                   | 取引の内容                 | 取引<br>金額<br>(百万円) | 科目       | 期末<br>残高<br>(百万円) |
|---------|----------|--------|-----------------|-------|--------------------|---|-----------------------|-------------------|----------|-------------------|
| 親会社の子会社 | 野村證券株式会社 | 東京都中央区 | 10,000<br>(百万円) | 証券業   | -                  | 当社投資信託の募集の取扱及び売出の取扱ならびに投資信託に係る事務代行の委託等<br>役員の兼任 | 投資信託に係る事務代行手数料の支払(*1) | 26,722            | 未払手数料    | 5,690             |
|         |          |        |                 |       |                    |   | コマーシャル・ペーパーの償還(*2)    | 20,000            | 有価証券     | -                 |
|         |          |        |                 |       |                    |   | 有価証券受取利息              | 0                 | その他営業外収益 | 0                 |

## (エ) 役員及び個人主要株主等

該当はありません。

- (注) 1. 上記の金額のうち、取引金額には消費税等が含まれておらず、期末残高には消費税等が含まれております。  
2. 取引条件及び取引条件の決定方針等  
(\*1) 投資信託に係る事務代行手数料については、商品性等を勘案し総合的に決定しております。

(\*2) コマーシャル・ペーパーについては、市場金利を勘案して利率を合理的に決定しております。

## 2. 親会社又は重要な関連会社に関する注記

### (1) 親会社情報

野村ホールディングス㈱(東京証券取引所、名古屋証券取引所、シンガポール証券取引所、  
ニューヨーク証券取引所に上場)

### (2) 重要な関連会社の要約財務諸表

該当はありません。

### 1株当たり情報

| 前事業年度<br>(自 2019年4月1日<br>至 2020年3月31日)        |            | 当事業年度<br>(自 2020年4月1日<br>至 2021年3月31日)        |            |
|---|------------|---|------------|
| 1株当たり純資産額                                     | 16,557円31銭 | 1株当たり純資産額                                     | 17,018円01銭 |
| 1株当たり当期純利益                                    | 4,658円88銭  | 1株当たり当期純利益                                    | 5,101円61銭  |
| 潜在株式調整後1株当たり当期純利益については、潜在株式が存在しないため記載しておりません。 |            | 潜在株式調整後1株当たり当期純利益については、潜在株式が存在しないため記載しておりません。 |            |
| 1株当たり当期純利益の算定上の基礎                             |            | 1株当たり当期純利益の算定上の基礎                             |            |
| 損益計算書上の当期純利益                                  | 23,996百万円  | 損益計算書上の当期純利益                                  | 26,276百万円  |
| 普通株式に係る当期純利益                                  | 23,996百万円  | 普通株式に係る当期純利益                                  | 26,276百万円  |
| 普通株主に帰属しない金額の主要な内訳<br>該当事項はありません。             |            | 普通株主に帰属しない金額の主要な内訳<br>該当事項はありません。             |            |
| 普通株式の期中平均株式数                                  | 5,150,693株 | 普通株式の期中平均株式数                                  | 5,150,693株 |

## 中間財務諸表

### 中間貸借対照表

|          |          | 2021年9月30日現在 |
|----------|----------|--------------|
| 区分       | 注記<br>番号 | 金額(百万円)      |
| (資産の部)   |          |              |
| 流動資産     |          |              |
| 現金・預金    |          | 2,226        |
| 金銭の信託    |          | 36,349       |
| 有価証券     |          | 11,600       |
| 未収委託者報酬  |          | 26,924       |
| 未収運用受託報酬 |          | 4,497        |
| その他      |          | 1,176        |
| 貸倒引当金    |          | 15           |
| 流動資産計    |          | 82,759       |
| 固定資産     |          |              |
| 有形固定資産   | 1        | 2,005        |
| 無形固定資産   |          | 5,512        |
| ソフトウェア   |          | 5,511        |

|          |  |         |
|----------|--|---------|
| その他      |  | 0       |
| 投資その他の資産 |  | 15,622  |
| 投資有価証券   |  | 1,949   |
| 関係会社株式   |  | 9,864   |
| 前払年金費用   |  | 1,305   |
| 繰延税金資産   |  | 1,951   |
| その他      |  | 551     |
| 固定資産計    |  | 23,140  |
| 資産合計     |  | 105,899 |

|              |          | 2021年9月30日現在 |
|--------------|----------|--------------|
| 区分           | 注記<br>番号 | 金額(百万円)      |
| (負債の部)       |          |              |
| 流動負債         |          |              |
| 未払金          |          | 12,617       |
| 未払収益分配金      |          | 0            |
| 未払償還金        |          | 5            |
| 未払手数料        |          | 8,203        |
| 関係会社未払金      |          | 3,481        |
| その他未払金       | 2        | 925          |
| 未払費用         |          | 9,068        |
| 未払法人税等       |          | 1,282        |
| 賞与引当金        |          | 1,966        |
| 資産除去債務       |          | 296          |
| その他          |          | 150          |
| 流動負債計        |          | 25,381       |
| 固定負債         |          |              |
| 退職給付引当金      |          | 3,265        |
| 時効後支払損引当金    |          | 588          |
| 資産除去債務       |          | 1,123        |
| 固定負債計        |          | 4,976        |
| 負債合計         |          | 30,358       |
| (純資産の部)      |          |              |
| 株主資本         |          |              |
| 資本金          |          | 75,467       |
| 資本剰余金        |          | 17,180       |
| 資本剰余金        |          | 13,729       |
| 資本準備金        |          | 11,729       |
| その他資本剰余金     |          | 2,000        |
| 利益剰余金        |          | 44,557       |
| 利益準備金        |          | 685          |
| その他利益剰余金     |          | 43,872       |
| 別途積立金        |          | 24,606       |
| 繰越利益剰余金      |          | 19,265       |
| 評価・換算差額等     |          | 74           |
| その他有価証券評価差額金 |          | 74           |
| 純資産合計        |          | 75,541       |
| 負債・純資産合計     |          | 105,899      |

## 中間損益計算書

|         |          | 自 2021年4月 1日<br>至 2021年9月30日 |
|---------|----------|------------------------------|
| 区分      | 注記<br>番号 | 金額(百万円)                      |
| 営業収益    |          |                              |
| 委託者報酬   |          | 57,049                       |
| 運用受託報酬  |          | 8,278                        |
| その他営業収益 |          | 219                          |

|              |   |        |
|--------------|---|--------|
| 営業収益計        |   | 65,547 |
| 営業費用         |   |        |
| 支払手数料        |   | 19,265 |
| 調査費          |   | 12,882 |
| その他営業費用      |   | 2,443  |
| 営業費用計        |   | 34,591 |
| 一般管理費        | 1 | 14,589 |
| 営業利益         |   | 16,366 |
| 営業外収益        | 2 | 4,136  |
| 営業外費用        | 3 | 262    |
| 経常利益         |   | 20,241 |
| 特別利益         | 4 | 49     |
| 特別損失         | 5 | 507    |
| 税引前中間純利益     |   | 19,782 |
| 法人税、住民税及び事業税 |   | 4,594  |
| 法人税等調整額      |   | 1,049  |
| 中間純利益        |   | 14,139 |

## 中間株主資本等変動計算書

当中間会計期間(自 2021年4月1日 至 2021年9月30日)

(単位：百万円)

|                       | 株主資本   |        |          |         |       |          |         |         | 株主資本合計 |
|-----------------------|--------|--------|----------|---------|-------|----------|---------|---------|--------|
|                       | 資本金    | 資本剰余金  |          |         | 利益準備金 | 利益剰余金    |         | 利益剰余金合計 |        |
|                       |        | 資本準備金  | その他資本剰余金 | 資本剰余金合計 |       | その他利益剰余金 |         |         |        |
|                       |        |        |          |         |       | 別途積立金    | 繰越利益剰余金 |         |        |
| 当期首残高                 | 17,180 | 11,729 | 2,000    | 13,729  | 685   | 24,606   | 31,395  | 56,686  | 87,596 |
| 当中間期変動額               |        |        |          |         |       |          |         |         |        |
| 剰余金の配当                |        |        |          |         |       |          | 26,268  | 26,268  | 26,268 |
| 中間純利益                 |        |        |          |         |       |          | 14,139  | 14,139  | 14,139 |
| 株主資本以外の項目の当中間期変動額(純額) |        |        |          |         |       |          |         |         |        |
| 当中間期変動額合計             | -      | -      | -        | -       | -     | -        | 12,129  | 12,129  | 12,129 |

|         |        |        |       |        |     |        |        |        |        |
|---------|--------|--------|-------|--------|-----|--------|--------|--------|--------|
| 当中間期末残高 | 17,180 | 11,729 | 2,000 | 13,729 | 685 | 24,606 | 19,265 | 44,557 | 75,467 |
|---------|--------|--------|-------|--------|-----|--------|--------|--------|--------|

(単位：百万円)

|                           | 評価・換算差額等     |            | 純資産合計  |
|---------------------------|--------------|------------|--------|
|                           | その他有価証券評価差額金 | 評価・換算差額等合計 |        |
| 当期首残高                     | 57           | 57         | 87,654 |
| 当中間期変動額                   |              |            |        |
| 剰余金の配当                    |              |            | 26,268 |
| 中間純利益                     |              |            | 14,139 |
| 株主資本以外の項目の<br>当中間期変動額(純額) | 16           | 16         | 16     |
| 当中間期変動額合計                 | 16           | 16         | 12,112 |
| 当中間期末残高                   | 74           | 74         | 75,541 |

## [重要な会計方針]

|                         |  |
|-------------------------|--|
| 1 有価証券の評価基準及び評価方法       | (1) 子会社株式及び関連会社株式...移動平均法による原価法<br>(2) その他有価証券<br>時価のあるもの...中間決算日の市場価格等に基づく時価法<br>(評価差額は全部純資産直入法により処理し、売却原価は移動平均法により算定しております。)<br>時価のないもの...移動平均法による原価法  |
| 2 運用目的の金銭の信託の評価基準及び評価方法 | 時価法によっております。   |
| 3 固定資産の減価償却の方法          | (1) 有形固定資産<br>定率法を採用しております。ただし、1998年4月1日以降に取得した建物(附属設備を除く)、並びに2016年4月1日以降に取得した建物附属設備及び構築物については、定額法によっております。<br><br>(2) 無形固定資産及び投資その他の資産<br>定額法を採用しております。なお、自社利用のソフトウェアについては、社内における利用可能期間(5年)に基づく定額法によっております。 |
| 4 引当金の計上基準              | (1) 貸倒引当金<br>債権の貸倒損失に備えるため、一般債権については貸倒実績率等により、貸倒懸念債権等特定の債権については個別に回収可能性を検討し、回収不能見込額を計上しております。<br>(2) 賞与引当金<br>賞与の支払に備えるため、支払見込額を計上しております。  |



|               |   |
|---------------|---|
|               | <p>(3) 退職給付引当金</p> <p>従業員の退職給付に備えるため、退職一時金及び確定給付型企業年金について、当事業年度末における退職給付債務及び年金資産の見込額に基づき、当中間会計期間末において発生していると認められる額を計上しております。</p> <p>退職給付見込額の期間帰属方法</p> <p>退職給付債務の算定にあたり、退職給付見込額を当中間会計期間末までの期間に帰属させる方法については、給付算定式基準によっております。</p> <p>数理計算上の差異及び過去勤務費用の費用処理方法</p> <p>確定給付型企業年金に係る数理計算上の差異は、その発生時の従業員の平均残存勤務期間以内の一定の年数による定額法により、発生した事業年度の翌期から費用処理することとしております。また、退職一時金に係る数理計算上の差異は、発生した事業年度の翌期に一括して費用処理することとしております。</p> <p>退職一時金及び確定給付型企業年金に係る過去勤務費用は、その発生時の従業員の平均残存勤務期間以内の一定の年数による定額法により、発生した事業年度から費用処理することとしております。</p> |
| 5 収益及び費用の計上基準 | <p>(4) 時効後支払損引当金</p> <p>時効成立のため利益計上した収益分配金及び償還金について、受益者からの今後の支払請求に備えるため、過去の支払実績に基づく将来の支払見込額を計上しております。</p> <p>当社は、資産運用サービスから委託者報酬、運用受託報酬を稼得しております。これらには成功報酬が含まれる場合があります。</p>   |
|               | <p>委託者報酬</p> <p>委託者報酬は、投資信託の信託約款に基づき日々の純資産総額に対する一定割合として認識され、確定した報酬を投資信託によって主に年4回、もしくは年2回受取ります。当該報酬は期間の経過とともに履行義務が充足されるという前提に基づき、投資信託の運用期間にわたり収益として認識しております。</p> <p>運用受託報酬</p> <p>運用受託報酬は、投資顧問契約に基づき契約期間の純資産総額等に対する一定割合として認識され、確定した報酬を顧問口座によって主に年4回、もしくは年2回受取ります。当該報酬は期間の経過とともに履行義務が充足されるという前提に基づき、顧問口座の運用期間にわたり収益として認識しております。</p> <p>成功報酬</p> <p>成功報酬は、対象となる投資信託または顧問口座の特定のベンチマークまたはその他のパフォーマンス目標を上回る超過運用益に対する一定割合として認識されます。当該報酬は成功報酬を受領する権利が確定した時点で収益として認識しております。</p>  |
| 6 消費税等の会計処理   | <p>消費税及び地方消費税の会計処理は、税抜き方式によっております。</p>  |
| 7 連結納税制度の適用   | <p>連結納税制度を適用しております。</p> <p>なお、当社は、「所得税法等の一部を改正する法律」（令和2年法律第8号）において創設されたグループ通算制度への移行及びグループ通算制度への移行にあわせて単体納税制度の見直しが行われた項目については、「連結納税制度からグループ通算制度への移行に係る税効果会計の適用に関する取扱い」（実務対応報告第39号 2020年3月31日）第3項の取扱いにより、「税効果会計に係る会計基準の適用指針」（企業会計基準適用指針第28号 2018年2月16日）第44項の定めを適用せず、繰延税金資産及び繰延税金負債の額について、改正前の税法の規定に基づいております。</p>  |

## （収益認識に関する会計基準等の適用）

「収益認識に関する会計基準」（企業会計基準第29号 2020年3月31日。以下「収益認識会計基準」という。）等を当中間会計期間の期首から適用し、約束した財又はサービスの支配が顧客に移転した時点で、当該財又はサービスと交換に受け取ると見込まれる金額で収益を認識しています。

これにより、営業外収益に計上しておりますシステム利用サービスに係る収益について、従来は、当該システム利用サービスに係るシステム関連費用を控除し、純額で認識しておりましたが、控除せず、総額で収益を認識する方法に変更しております。

収益認識会計基準等の適用については、収益認識会計基準第84項ただし書きに定める経過的な取扱いに従っており、当中間会計期間の期首より前に新たな会計方針を遡及適用した場合の累積的影響額を、当中間会計期間の期首の繰越利益剰余金に反映させ、当該期首残高から新たな会計方針を適用しております。

これによる中間財務諸表に与える影響は軽微であります。

## （時価の算定に関する会計基準の適用）

「時価の算定に関する会計基準」（企業会計基準第30号 2019年7月4日。以下「時価算定会計基準」という。）等を当中間会計期間の期首から適用し、時価算定会計基準第19項及び「金融商品に関する会計基準」（企業会計基準第10号 2019年7月4日）第44-2項に定める経過的な取扱いに従って、時価算定会計基準等が定める新たな会計方針を、将来にわたって適用しております。これによる中間財務諸表に与える影響はありません。

また、「金融商品関係」注記において、金融商品の時価のレベルごとの内訳等に関する事項等の注記を行うこととしました。

## [注記事項]

## 中間貸借対照表関係

| 2021年9月30日現在     |   |
|------------------|---|
| 1 有形固定資産の減価償却累計額 | 1,136百万円  |
| 2 消費税等の取扱い       | 仮払消費税等及び仮受消費税等は、相殺のうえ、金額的重要性が乏しいため、流動負債の「その他未払金」に含めて表示しております。 |

## 中間損益計算書関係

| 自 2021年4月 1日<br>至 2021年9月30日 |          |
|------------------------------|----------|
| 1 減価償却実施額                    |          |
| 有形固定資産                       | 286百万円   |
| 無形固定資産                       | 1,006百万円 |
| 2 営業外収益のうち主要なもの              |          |
| 受取配当金                        | 3,530百万円 |
| 3 営業外費用のうち主要なもの              |          |
| 金銭の信託運用損                     | 71百万円    |
| 時効後支払損引当金繰入                  | 10百万円    |
| 4 特別利益の内訳                    |          |
| 投資有価証券等売却益                   | 26百万円    |
| 株式報酬受入益                      | 23百万円    |

## 5 特別損失の内訳

|            |        |
|------------|--------|
| 投資有価証券等売却損 | 0百万円   |
| 関係会社株式評価損  | 77百万円  |
| 固定資産除却損    | 374百万円 |
| 事務所移転費用    | 54百万円  |

## 中間株主資本等変動計算書関係

|   |                                      | 自 2021年4月 1日 |            |            |            |
|---|--------------------------------------|--------------|------------|------------|------------|
|   |                                      | 至 2021年9月30日 |            |            |            |
| 1 | 発行済株式に関する事項                          |              |            |            |            |
|   |                                      | 株式の種類        | 当事業年度期首    | 増加         | 減少         |
|   |                                      | 普通株式         | 5,150,693株 | -          | -          |
|   |                                      |              |            |            | 当中間会計期間末   |
|   |                                      |              |            |            | 5,150,693株 |
| 2 | 配当に関する事項                             |              |            |            |            |
|   | 配当金支払額                               |              |            |            |            |
|   | 2021年5月14日開催の取締役会において、次のとおり決議しております。 |              |            |            |            |
|   | ・普通株式の配当に関する事項                       |              |            |            |            |
|   | (1) 配当金の総額                           |              |            | 26,268百万円  |            |
|   | (2) 1株当たり配当額                         |              |            | 5,100円     |            |
|   | (3) 基準日                              |              |            | 2021年3月31日 |            |
|   | (4) 効力発生日                            |              |            | 2021年6月30日 |            |

## 金融商品関係

## 1. 金融商品の時価等に関する事項

2021年9月30日における中間貸借対照表計上額、時価、及びこれらの差額については次のとおりです。

(単位：百万円)

|           | 中間貸借対照表計<br>上額 | 時価     | 差額 |
|-----------|----------------|--------|----|
| (1) 金銭の信託 | 36,349         | 36,349 | -  |
| 資産計       | 36,349         | 36,349 | -  |

(注) 1 現金・預金、未収委託者報酬、未収運用受託報酬、有価証券、未払金、未払費用、未払法人税等は短期間で決済されるため時価が帳簿価額に近似するものであることから、記載を省略しております。

(注) 2 投資有価証券及び関係会社株式は、市場価格のない株式等及び組合出資金等であることから、上表には含まれておりません。当該金融商品の中間貸借対照表計上額は以下のとおりであります。

| 区分                     | 当中間会計期間（百万円） |
|------------------------|--------------|
| 市場価格のない株式等<br>( ) 1, 2 | 10,176       |
| 組合出資金等                 | 1,637        |
| 合計                     | 11,814       |

( ) 1 市場価格のない株式等には非上場株式等が含まれております。

( ) 2 非上場株式等について、当中間会計期間において77百万円減損処理を行っております。

## 2. 金融商品の時価のレベルごとの内訳等に関する事項

金融商品の時価を、時価の算定に用いたインプットの観察可能性及び重要性に応じて、以下の3

つのレベルに分類しております。

レベル1の時価：同一の資産又は負債の活発な市場における（無調整の）相場価格により算定した時価

レベル2の時価：レベル1のインプット以外の直接または間接的に観察可能なインプットを用いて算定した時価

レベル3の時価：重要な観察できないインプットを使用して算定した時価

時価の算定に重要な影響を与えるインプットを複数使用している場合には、それらのインプットがそれぞれ属するレベルのうち、時価の算定における優先順位が最も低いレベルに時価を分類しております。

(1) 時価で中間貸借対照表に計上している金融商品

| 2021年9月30日現在           |         |       |      |       |
|------------------------|---------|-------|------|-------|
|                        | 時価（百万円） |       |      |       |
|                        | レベル1    | レベル2  | レベル3 | 合計    |
| 金銭の信託（運用目的・その他）<br>（ ） | -       | 2,452 | -    | 2,452 |
| 合計                     | -       | 2,452 | -    | 2,452 |

( ) 時価算定適用指針第26項に従い経過措置を適用し、投資信託を主要な構成物とする金銭の信託 33,897百万円は表中に含まれておりません。

(2) 時価で中間貸借対照表に計上している金融商品以外の金融商品

該当事項はありません。

(注) 時価の算定に用いた評価技法及びインプットの説明

金銭の信託

信託財産は、主として投資信託、デリバティブ取引、その他の資産（コールローン・委託証拠金等）で構成されております。

信託財産を構成する金融商品の時価について、投資信託は基準価額、デリバティブ取引に関しては、上場デリバティブ取引は取引所の価格、為替予約取引は先物為替相場、店頭デリバティブ取引は取引先金融機関から提示された価格等によっております。また、その他の資産については短期間で決済されるため、時価は帳簿価額とほぼ等しいことから、当該帳簿価額によっております。

有価証券関係

当中間会計期間末（2021年9月30日）

1．満期保有目的の債券(2021年9月30日)

該当事項はありません。

2．子会社株式及び関連会社株式(2021年9月30日)

市場価格のない子会社株式及び関連会社株式の貸借対照表計上額

|        | 中間貸借対照表<br>計上額<br>(百万円) |
|--------|-------------------------|
| 子会社株式  | 9,758                   |
| 関連会社株式 | 106                     |

|    |       |
|----|-------|
| 合計 | 9,864 |
|----|-------|

これらについては市場価格がないことから、貸借対照表日における時価及び貸借対照表計上額と当該時価との差額の記載は省略しております。

### 3. その他有価証券(2021年9月30日)

| 区分                             | 中間貸借対照表<br>計上額<br>(百万円) | 取得原価<br>(百万円) | 差額<br>(百万円) |
|--------------------------------|-------------------------|---------------|-------------|
| 中間貸借対照表計上額<br>が取得原価を超えない<br>もの |                         |               |             |
| 譲渡性預金                          | 11,600                  | 11,600        | -           |
| 小計                             | 11,600                  | 11,600        | -           |
| 合計                             | 11,600                  | 11,600        | -           |

#### 資産除去債務関係

資産除去債務のうち貸借対照表に計上しているもの

当該資産除去債務の総額の増減 (単位：百万円)

|                              | 自 2021年4月 1日<br>至 2021年9月30日 |
|------------------------------|------------------------------|
| 期首残高                         | 1,371                        |
| 有形固定資産の取得に伴う増加<br>時の経過による調整額 | 48<br>-                      |
| 中間期末残高                       | 1,419                        |

#### 収益認識に関する注記

##### 1. 顧客との契約から生じる収益を分解した情報

|         | 自 2021年4月 1日<br>至 2021年9月30日 |
|---------|------------------------------|
| 委託者報酬   | 57,003百万円                    |
| 運用受託報酬  | 8,273百万円                     |
| 成功報酬(注) | 51百万円                        |
| その他営業収益 | 219百万円                       |
| 合計      | 65,547百万円                    |

(注) 成功報酬は、中間損益計算書において委託者報酬または運用受託報酬に含めて表示していません。

##### 2. 顧客との契約から生じる収益を理解するための基礎となる情報

[重要な会計方針] 5 収益及び費用の計上基準に記載のとおりであります。

3. 顧客との契約に基づく履行義務の充足と当該契約から生じるキャッシュ・フローとの関係並びに当中間会計期間末において存在する顧客との契約から当中間会計期間の末日後に認識すると見込まれる収益の金額及び時期に関する情報

重要性が乏しいため、記載を省略しております。

## セグメント情報等

当中間会計期間(自 2021年4月1日 至 2021年9月30日)

### 1. セグメント情報

当社は投資運用業の単一セグメントであるため、記載を省略しております。

### 2. 関連情報

#### (1) 製品・サービスごとの情報

当社の製品・サービス区分の決定方法は、中間損益計算書の営業収益の区分と同一であることから、製品・サービスごとの営業収益の記載を省略しております。

#### (2) 地域ごとの情報

##### 売上高

本邦の外部顧客からの営業収益に区分した金額が中間損益計算書の営業収益の90%を超えるため、地域ごとの営業収益の記載を省略しております。

##### 有形固定資産

本邦に所在している有形固定資産の金額が中間貸借対照表の有形固定資産の金額の90%を超えるため、地域ごとの有形固定資産の記載を省略しております。

#### (3) 主要な顧客ごとの情報

外部顧客からの営業収益のうち、中間損益計算書の営業収益の10%以上を占める相手先がないため、主要な顧客ごとの営業収益の記載を省略しております。

## 1 株当たり情報

|   | 自 2021年4月 1日<br>至 2021年9月30日 |
|---|------------------------------|
| 1 株当たり純資産額  | 14,666円31銭                   |
| 1 株当たり中間純利益   | 2,745円08銭                    |
| (注) 1. 潜在株式調整後 1 株当たり中間純利益につきましては、新株予約権付社債等潜在株式がないため、記載しておりません。 |                              |
| 2. 1 株当たり中間純利益の算定上の基礎は、以下のとおりであります。                             |                              |
| 中間純利益   | 14,139百万円                    |
| 普通株主に帰属しない金額  | -                            |
| 普通株式に係る中間純利益  | 14,139百万円                    |
| 期中平均株式数   | 5,150千株                      |

## 4 【利害関係人との取引制限】

委託者は、「金融商品取引法」の定めるところにより、利害関係人との取引について、次に掲げる行為が禁止されています。

自己又はその取締役若しくは執行役との間における取引を行うことを内容とした運用を行うこと(投資者の保護に欠け、若しくは取引の公正を害し、又は金融商品取引業の信用を失墜させるおそれがないものと

して内閣府令で定めるものを除きます。 )。

運用財産相互間において取引を行うことを内容とした運用を行うこと(投資者の保護に欠け、若しくは取引の公正を害し、又は金融商品取引業の信用を失墜させるおそれがないものとして内閣府令で定めるものを除きます。 )。

通常の取引の条件と異なる条件であって取引の公正を害するおそれのある条件で、委託者の親法人等(委託者の総株主等の議決権の過半数を保有していることその他の当該金融商品取引業者と密接な関係を有する法人その他の団体として政令で定める要件に該当する者をいいます。以下 において同じ。 )又は子法人等(委託者が総株主等の議決権の過半数を保有していることその他の当該金融商品取引業者と密接な関係を有する法人その他の団体として政令で定める要件に該当する者をいいます。以下同じ。 )と有価証券の売買その他の取引又は店頭デリバティブ取引を行うこと。

委託者の親法人等又は子法人等の利益を図るため、その行う投資運用業に関して運用の方針、運用財産の額若しくは市場の状況に照らして不必要な取引を行うことを内容とした運用を行うこと。

上記 に掲げるもののほか、委託者の親法人等又は子法人等が関与する行為であって、投資者の保護に欠け、若しくは取引の公正を害し、又は金融商品取引業の信用を失墜させるおそれのあるものとして内閣府令で定める行為

## 5【その他】

### (1)定款の変更

委託者の定款の変更に関しては、株主総会の決議が必要です。

### (2)訴訟事件その他の重要事項

委託者およびファンドに重要な影響を与えた事実、または与えると予想される事実はありません。

## 第2【その他の関係法人の概況】

### 1【名称、資本金の額及び事業の内容】

#### (1)受託者

| (a)名称      | (b)資本金の額 <sup>*</sup> | (c)事業の内容   |
|------------|-----------------------|--|
| 野村信託銀行株式会社 | 35,000百万円             | 銀行法に基づき銀行業を営むとともに、金融機関の信託業務の兼営等に関する法律(兼営法)に基づき信託業務を営んでいます。 |

\* 2021年11月末現在

#### (2)販売会社

| (a)名称    | (b)資本金の額 <sup>*</sup> | (c)事業の内容                        |
|----------|-----------------------|---------------------------------|
| 野村証券株式会社 | 10,000百万円             | 「金融商品取引法」に定める第一種金融商品取引業を営んでいます。 |

\* 2021年11月末現在

## (3)投資顧問会社

| (a)名称                 | (b)資本金の額 <sup>*</sup> | (c)事業の内容                     |
|-----------------------|-----------------------|------------------------------|
| NNインベストメント・パートナーズ株式会社 | 480百万円                | 「金融商品取引法」に定める投資運用業などを営んでいます。 |

\* 2021年9月末現在

## 2【関係業務の概要】

## (1)受託者

ファンドの受託会社(受託者)として、信託財産の保管・管理・計算、外国証券を保管・管理する外国の保管銀行への指図・連絡等を行ないます。

## (2)販売会社

ファンドの取扱販売会社として、募集の取扱いおよび販売を行ない、信託契約の一部解約に関する事務、収益分配金の再投資に関する事務、一部解約金・収益分配金・償還金の支払いに関する事務等を行ないます。

## (3)投資顧問会社

委託会社から運用の指図に関する権限の一部委託を受け、信託財産の運用の指図を行ないます。

## 3【資本関係】

(持株比率5.0%以上を記載します。)

## (1)受託者

該当事項はありません。

## (2)販売会社

該当事項はありません。

## (3)投資顧問会社

該当事項はありません。

## 第3【その他】

(1)目論見書の表紙にロゴ・マークや図案を採用すること、またファンドの形態などの記載をすることがあります。

(2)目論見書の巻末に約款を掲載する場合があります。

(3)届出書本文「第一部 証券情報」、「第二部 ファンド情報」に記載の内容について、投資者の理解を助けるため、当該内容を説明した図表等を付加して目論見書の当該内容に関連する箇所に記載することがあります。

(4)目論見書は電子媒体等として使用されるほか、インターネットなどに掲載されることがあります。

(5)目論見書は目論見書の別称として「投資信託説明書」と称して使用することがあります。

(6)目論見書の表紙裏等にインターネットホームページに加え、他のインターネットのアドレス（当該アドレスをコード化した図形等も含む）も掲載し、当該アドレスにアクセスすることにより基準価額等の情報を入手



できる旨を記載する場合があります。

- (7)目論見書に当該委託会社の金融商品取引業者登録番号、当該委託会社が運用する投資信託財産の合計純資産総額および目論見書の使用を開始する日を記載する場合があります。
- (8)目論見書に投資信託の財産は受託会社において信託法に基づき分別管理されている旨を記載する場合があります。

## 独立監査人の監査報告書

2021年6月7日

野村アセットマネジメント株式会社  
取締役会 御中

### EY新日本有限責任監査法人 東京事務所

指定有限責任社員 公認会計士 亀井 純子  
業務執行社員指定有限責任社員 公認会計士 津村 健二郎  
業務執行社員指定有限責任社員 公認会計士 水 永 真太郎  
業務執行社員

#### 監査意見

当監査法人は、金融商品取引法第193条の2第1項の規定に基づく監査証明を行うため、「委託会社等の経理状況」に掲げられている野村アセットマネジメント株式会社の2020年4月1日から2021年3月31日までの第62期事業年度の財務諸表、すなわち、貸借対照表、損益計算書、株主資本等変動計算書、重要な会計方針及びその他の注記について監査を行った。

当監査法人は、上記の財務諸表が、我が国において一般に公正妥当と認められる企業会計の基準に準拠して、野村アセットマネジメント株式会社の2021年3月31日現在の財政状態及び同日をもって終了する事業年度の経営成績を、全ての重要な点において適正に表示しているものと認める。

#### 監査意見の根拠

当監査法人は、我が国において一般に公正妥当と認められる監査の基準に準拠して監査を行った。監査の基準における当監査法人の責任は、「財務諸表監査における監査人の責任」に記載されている。当監査法人は、我が国における職業倫理に関する規定に従って、会社から独立しており、また、監査人としてのその他の倫理上の責任を果たしている。当監査法人は、意見表明の基礎となる十分かつ適切な監査証拠を入手したと判断している。

#### 財務諸表に対する経営者及び監査等委員会の責任

経営者の責任は、我が国において一般に公正妥当と認められる企業会計の基準に準拠して財務諸表を作成し適正に表示することにある。これには、不正又は誤謬による重要な虚偽表示のない財務諸表を作成し適正に表示するために経営者が必要と判断した内部統制を整備及び運用することが含まれる。

財務諸表を作成するに当たり、経営者は、継続企業の前提に基づき財務諸表を作成すること

が適切であるかどうかを評価し、我が国において一般に公正妥当と認められる企業会計の基準に基づいて継続企業に関する事項を開示する必要がある場合には当該事項を開示する責任がある。

監査等委員会の責任は、財務報告プロセスの整備及び運用における取締役の職務の執行を監視することにある。

#### 財務諸表監査における監査人の責任

監査人の責任は、監査人が実施した監査に基づいて、全体としての財務諸表に不正又は誤謬による重要な虚偽表示がないかどうかについて合理的な保証を得て、監査報告書において独立の立場から財務諸表に対する意見を表明することにある。虚偽表示は、不正又は誤謬により発生する可能性があり、個別に又は集計すると、財務諸表の利用者の意思決定に影響を与えると合理的に見込まれる場合に、重要性があると判断される。

監査人は、我が国において一般に公正妥当と認められる監査の基準に従って、監査の過程を通じて、職業的専門家としての判断を行い、職業的懐疑心を保持して以下を実施する。

- ・不正又は誤謬による重要な虚偽表示リスクを識別し、評価する。また、重要な虚偽表示リスクに対応した監査手続を立案し、実施する。監査手続の選択及び適用は監査人の判断による。さらに、意見表明の基礎となる十分かつ適切な監査証拠を入手する。
- ・財務諸表監査の目的は、内部統制の有効性について意見表明するためのものではないが、監査人は、リスク評価の実施に際して、状況に応じた適切な監査手続を立案するために、監査に関連する内部統制を検討する。
- ・経営者が採用した会計方針及びその適用方法の適切性、並びに経営者によって行われた会計上の見積りの合理性及び関連する注記事項の妥当性を評価する。
- ・経営者が継続企業を前提として財務諸表を作成することが適切であるかどうか、また、入手した監査証拠に基づき、継続企業的前提に重要な疑義を生じさせるような事象又は状況に関して重要な不確実性が認められるかどうか結論付ける。継続企業的前提に関する重要な不確実性が認められる場合は、監査報告書において財務諸表の注記事項に注意を喚起すること、又は重要な不確実性に関する財務諸表の注記事項が適切でない場合は、財務諸表に対して除外事項付意見を表明することが求められている。監査人の結論は、監査報告書日までに入手した監査証拠に基づいているが、将来の事象や状況により、企業は継続企業として存続できなくなる可能性がある。
- ・財務諸表の表示及び注記事項が、我が国において一般に公正妥当と認められる企業会計の基準に準拠しているかどうかとともに、関連する注記事項を含めた財務諸表の表示、構成及び内容、並びに財務諸表が基礎となる取引や会計事象を適正に表示しているかどうかを評価する。

監査人は、監査等委員会に対して、計画した監査の範囲とその実施時期、監査の実施過程で識別した内部統制の重要な不備を含む監査上の重要な発見事項、及び監査の基準で求められているその他の事項について報告を行う。

監査人は、監査等委員会に対して、独立性についての我が国における職業倫理に関する規定を遵守したこと、並びに監査人の独立性に影響を与えると合理的に考えられる事項、及び阻害要因を除去又は軽減するためにセーフガードを講じている場合はその内容について報告を行う。

## 利害関係

会社と当監査法人又は業務執行社員との間には、公認会計士法の規定により記載すべき利害関係はない。

以 上

- 
- (注) 1. 上記は監査報告書の原本に記載された事項を電子化したものであり、その原本は当社が別途保管しております。
2. XBRLデータは監査の対象には含まれていません。

## 独立監査人の監査報告書

2022年1月7日

野村アセットマネジメント株式会社

取締役会 御 中

## EY新日本有限責任監査法人

東京事務所

指定有限責任社員 公認会計士 伊藤志保  
業務執行社員

## 監査意見

当監査法人は、金融商品取引法第193条の2第1項の規定に基づく監査証明を行うため、「ファンドの経理状況」に掲げられている野村新世界高金利通貨投信の2021年5月18日から2021年11月15日までの特定期間の財務諸表、すなわち、貸借対照表、損益及び剰余金計算書、注記表並びに附属明細表について監査を行った。

当監査法人は、上記の財務諸表が、我が国において一般に公正妥当と認められる企業会計の基準に準拠して、野村新世界高金利通貨投信の2021年11月15日現在の信託財産の状態及び同日をもって終了する特定期間の損益の状況を、全ての重要な点において適正に表示しているものと認める。

## 監査意見の根拠

当監査法人は、我が国において一般に公正妥当と認められる監査の基準に準拠して監査を行った。監査の基準における当監査法人の責任は、「財務諸表監査における監査人の責任」に記載されている。当監査法人は、我が国における職業倫理に関する規定に従って、野村アセットマネジメント株式会社及びファンドから独立しており、また、監査人としてのその他の倫理上の責任を果たしている。当監査法人は、意見表明の基礎となる十分かつ適切な監査証拠を入手したと判断している。

## 財務諸表に対する経営者の責任

経営者の責任は、我が国において一般に公正妥当と認められる企業会計の基準に準拠して財務諸表を作成し適正に表示することにある。これには、不正又は誤謬による重要な虚偽表示のない財務諸表を作成し適正に表示するために経営者が必要と判断した内部統制を整備及び運用することが含まれる。

財務諸表を作成するに当たり、経営者は、継続企業の前提に基づき財務諸表を作成することが適切であるかどうかを評価し、我が国において一般に公正妥当と認められる企業会計の基準に基づいて継続企業に関する事項を開示する必要がある場合には当該事項を開示する責任がある。

## 財務諸表監査における監査人の責任

監査人の責任は、監査人が実施した監査に基づいて、全体としての財務諸表に不正又は誤謬による重要な虚偽表示がないかどうかについて合理的な保証を得て、監査報告書において独立の立場から財務諸表に対する意見を表明することにある。虚偽表示は、不正又は誤謬により発生する可能性があり、個別に又は集計すると、財務諸表の利用者の意思決定に影響を与えると合理的に見込まれる場合に、重要性があると判断される。

監査人は、我が国において一般に公正妥当と認められる監査の基準に従って、監査の過程を通じて、職業的専門家としての判断を行い、職業的懐疑心を保持して以下を実施する。

- ・ 不正又は誤謬による重要な虚偽表示リスクを識別し、評価する。また、重要な虚偽表示リスクに対応した監査手続を立案し、実施する。監査手続の選択及び適用は監査人の判断による。さらに、意見表明の基礎となる十分かつ適切な監査証拠を入手する。

- ・ 財務諸表監査の目的は、内部統制の有効性について意見表明するためのものではないが、監査人は、リスク評価の実施に際して、状況に応じた適切な監査手続を立案するために、監査に関連する内部統制を検討する。
- ・ 経営者が採用した会計方針及びその適用方法の適切性、並びに経営者によって行われた会計上の見積りの合理性及び関連する注記事項の妥当性を評価する。
- ・ 経営者が継続企業を前提として財務諸表を作成することが適切であるかどうか、また、入手した監査証拠に基づき、継続企業の前提に重要な疑義を生じさせるような事象又は状況に関して重要な不確実性が認められるかどうか結論付ける。継続企業の前提に関する重要な不確実性が認められる場合は、監査報告書において財務諸表の注記事項に注意を喚起すること、又は重要な不確実性に関する財務諸表の注記事項が適切でない場合は、財務諸表に対して除外事項付意見を表明することが求められている。監査人の結論は、監査報告書日までに入手した監査証拠に基づいているが、将来の事象や状況により、ファンドは継続企業として存続できなくなる可能性がある。
- ・ 財務諸表の表示及び注記事項が、我が国において一般に公正妥当と認められる企業会計の基準に準拠しているかどうかとともに、関連する注記事項を含めた財務諸表の表示、構成及び内容、並びに財務諸表が基礎となる取引や会計事象を適正に表示しているかどうかを評価する。  
監査人は、経営者に対して、計画した監査の範囲とその実施時期、監査の実施過程で識別した内部統制の重要な不備を含む監査上の重要な発見事項、及び監査の基準で求められているその他の事項について報告を行う。

#### 利害関係

野村アセットマネジメント株式会社及びファンドと当監査法人又は業務執行社員との間には、公認会計士法の規定により記載すべき利害関係はない。

以 上

- 
- (注) 1. 上記の監査報告書の原本は当社が別途保管しております。  
2. XBRLデータは監査の対象には含まれていません。

## 独立監査人の中間監査報告書

2021年11月24日

野村アセットマネジメント株式会社  
取締役会 御中

### EY新日本有限責任監査法人 東京事務所

指定有限責任社員 公認会計士 湯原 尚  
業務執行社員指定有限責任社員 公認会計士 津村 健二郎  
業務執行社員指定有限責任社員 公認会計士 水永 真太郎  
業務執行社員

#### 中間監査意見

当監査法人は、金融商品取引法第193条の2第1項の規定に基づく監査証明を行うため、「委託会社等の経理状況」に掲げられている野村アセットマネジメント株式会社の2021年4月1日から2022年3月31日までの第63期事業年度の中間会計期間（2021年4月1日から2021年9月30日まで）に係る中間財務諸表、すなわち、中間貸借対照表、中間損益計算書、中間株主資本等変動計算書、重要な会計方針及びその他の注記について中間監査を行った。

当監査法人は、上記の中間財務諸表が、我が国において一般に公正妥当と認められる中間財務諸表の作成基準に準拠して、野村アセットマネジメント株式会社の2021年9月30日現在の財政状態及び同日をもって終了する中間会計期間（2021年4月1日から2021年9月30日まで）の経営成績に関する有用な情報を表示しているものと認める。

#### 中間監査意見の根拠

当監査法人は、我が国において一般に公正妥当と認められる中間監査の基準に準拠して中間監査を行った。中間監査の基準における当監査法人の責任は、「中間財務諸表監査における監査人の責任」に記載されている。当監査法人は、我が国における職業倫理に関する規定に従って、会社から独立しており、また、監査人としてのその他の倫理上の責任を果たしている。当監査法人は、中間監査の意見表明の基礎となる十分かつ適切な監査証拠を入手したと判断している。

#### 中間財務諸表に対する経営者及び監査等委員会の責任

経営者の責任は、我が国において一般に公正妥当と認められる中間財務諸表の作成基準に準拠して中間財務諸表を作成し有用な情報を表示することにある。これには、不正又は誤謬による重要な虚偽表示のない中間財務諸表を作成し有用な情報を表示するために経営者が必要と判

断した内部統制を整備及び運用することが含まれる。

中間財務諸表を作成するに当たり、経営者は、継続企業の前提に基づき中間財務諸表を作成することが適切であるかどうかを評価し、我が国において一般に公正妥当と認められる中間財務諸表の作成基準に基づいて継続企業に関する事項を開示する必要がある場合には当該事項を開示する責任がある。

監査等委員会の責任は、財務報告プロセスの整備及び運用における取締役の職務の執行を監視することにある。



## 中間財務諸表監査における監査人の責任

監査人の責任は、監査人が実施した中間監査に基づいて、全体として中間財務諸表の有用な情報の表示に関して投資者の判断を損なうような重要な虚偽表示がないかどうかの合理的な保証を得て、中間監査報告書において独立の立場から中間財務諸表に対する意見を表明することにある。虚偽表示は、不正又は誤謬により発生する可能性があり、個別に又は集計すると、中間財務諸表の利用者の意思決定に影響を与えると合理的に見込まれる場合に、重要性があると判断される。

監査人は、我が国において一般に公正妥当と認められる中間監査の基準に従って、中間監査の過程を通じて、職業的専門家としての判断を行い、職業的懐疑心を保持して以下を実施する。

- ・不正又は誤謬による中間財務諸表の重要な虚偽表示リスクを識別し、評価する。また、重要な虚偽表示リスクに対応する中間監査手続を立案し、実施する。中間監査手続の選択及び適用は監査人の判断による。さらに、中間監査の意見表明の基礎となる十分かつ適切な監査証拠を入手する。なお、中間監査手続は、年度監査と比べて監査手続の一部が省略され、監査人の判断により、不正又は誤謬による中間財務諸表の重要な虚偽表示リスクの評価に基づいて、分析的手続等を中心とした監査手続に必要に応じて追加の監査手続が選択及び適用される。
- ・中間財務諸表監査の目的は、内部統制の有効性について意見表明するためのものではないが、監査人は、リスク評価の実施に際して、状況に応じた適切な中間監査手続を立案するために、中間財務諸表の作成と有用な情報の表示に関連する内部統制を検討する。
- ・経営者が採用した会計方針及びその適用方法並びに経営者によって行われた会計上の見積りの合理性及び関連する注記事項の妥当性を評価する。
- ・経営者が継続企業を前提として中間財務諸表を作成することが適切であるかどうか、また、入手した監査証拠に基づき、継続企業の前提に重要な疑義を生じさせるような事象又は状況に関して重要な不確実性が認められるかどうか結論付ける。継続企業の前提に関する重要な不確実性が認められる場合は、中間監査報告書において中間財務諸表の注記事項に注意を喚起すること、又は重要な不確実性に関する中間財務諸表の注記事項が適切でない場合は、中間財務諸表に対して除外事項付意見を表明することが求められている。監査人の結論は、中間監査報告書日までに入手した監査証拠に基づいているが、将来の事象や状況により、企業は継続企業として存続できなくなる可能性がある。
- ・中間財務諸表の表示及び注記事項が、我が国において一般に公正妥当と認められる中間財務諸表の作成基準に準拠しているかどうかとともに、関連する注記事項を含めた中間財務諸表の表示、構成及び内容、並びに中間財務諸表が基礎となる取引や会計事象に関して有用な情報を表示しているかどうかを評価する。

監査人は、監査等委員会に対して、計画した中間監査の範囲とその実施時期、中間監査の実施過程で識別した内部統制の重要な不備を含む中間監査上の重要な発見事項、及び中間監査の基準で求められているその他の事項について報告を行う。

監査人は、監査等委員会に対して、独立性についての我が国における職業倫理に関する規定を遵守したこと、並びに監査人の独立性に影響を与えると合理的に考えられる事項、及び阻害要因を除去又は軽減するためにセーフガードを講じている場合はその内容について報告を行う。

## 利害関係

会社と当監査法人又は業務執行社員との間には、公認会計士法の規定により記載すべき利害関係はない。

以 上

- 
- (注) 1．上記の中間監査報告書の原本は当社が別途保管しております。  
2．XBRLデータは中間監査の対象には含まれていません。