

【表紙】

【提出書類】	有価証券届出書
【提出先】	関東財務局長殿
【提出日】	2021年7月27日提出
【発行者名】	野村アセットマネジメント株式会社
【代表者の役職氏名】	C E O兼代表取締役社長 小池 広靖
【本店の所在の場所】	東京都江東区豊洲二丁目2番1号
【事務連絡者氏名】	松井 秀仁
【電話番号】	03-6387-5000
【届出の対象とした募集（売出）内国投資 信託受益証券に係るファンドの名称】	野村D C国内株式インデックスファンド・T O P I X
【届出の対象とした募集（売出）内国投資 信託受益証券の金額】	1兆円を上限とします。
【縦覧に供する場所】	該当事項はありません。

第一部【証券情報】

（１）【ファンドの名称】

野村DC国内株式インデックスファンド・TOPIX

（以下「ファンド」といいます。）

ファンドは、「確定拠出年金法」に基づいて、個人又は事業主が拠出した資金を運用するためのファンドです。ファンドを購入できる投資者については、後述の「(12)その他 申込みの方法」をご参照ください。

（２）【内国投資信託受益証券の形態等】

追加型証券投資信託・受益権(以下「受益権」といいます。)

なお、当初元本は1口当たり1円です。

信用格付

信用格付業者から提供され、もしくは閲覧に供された信用格付はありません。また、信用格付業者から提供され、もしくは閲覧に供される予定の信用格付はありません。

ファンドの受益権は、社債等の振替に関する法律（政令で定める日以降「社債、株式等の振替に関する法律」となった場合は読み替えるものとし、「社債、株式等の振替に関する法律」を含め「社振法」といいます。以下同じ。）の規定の適用を受け、受益権の帰属は、後述の「(11) 振替機関に関する事項」に記載の振替機関及び当該振替機関の下位の口座管理機関（社振法第2条に規定する「口座管理機関」をいい、振替機関を含め、以下「振替機関等」といいます。）の振替口座簿に記載または記録されることにより定まります（以下、振替口座簿に記載または記録されることにより定まる受益権を「振替受益権」といいます。）。委託者である野村アセットマネジメント株式会社は、やむを得ない事情等がある場合を除き、当該振替受益権を表示する受益証券を発行しません。また、振替受益権には無記名式や記名式の形態はありません。

（３）【発行（売出）価額の総額】

1兆円を上限とします。

（４）【発行（売出）価格】

取得申込日の基準価額 とします。

なお、午後3時までに取得申込みが行われかつ当該取得申込みの受付にかかる販売会社所定の事務手続きが完了したものを当日の申込み分とします。

「基準価額」とは、純資産総額をその時の受益権口数で除して得た額をいいます。なお、ファンドにおいては1万口当りの価額で表示されます。

ファンドの基準価額については下記の照会先までお問い合わせ下さい。

野村アセットマネジメント株式会社

サポートダイヤル 0120-753104（フリーダイヤル）

< 受付時間 > 営業日の午前9時～午後5時

インターネットホームページ <http://www.nomura-am.co.jp/>

(5) 【申込手数料】

なし

(6) 【申込単位】

1円以上1円単位(当初元本1口=1円)

(7) 【申込期間】

2021年7月28日から2022年7月26日まで

*なお、申込期間は、上記期間満了前に有価証券届出書を提出することによって更新されます。

(8) 【申込取扱場所】

ファンドの申込取扱場所(以下「販売会社」といいます。)については下記の照会先までお問い合わせ下さい。

野村アセットマネジメント株式会社

サポートダイヤル 0120-753104 (フリーダイヤル)

<受付時間> 営業日の午前9時～午後5時

インターネットホームページ <http://www.nomura-am.co.jp/>

(9) 【払込期日】

取得申込日の翌営業日までに申込金額を申込みの販売会社にお支払いください。なお、販売会社が別に定める所定の方法により、上記の期日以前に取得申込代金をお支払いいただく場合があります。

各取得申込日の発行価額の総額は、販売会社によって、追加信託が行なわれる日に、野村アセットマネジメント株式会社(「委託者」または「委託会社」といいます。)の指定する口座を經由して、野村信託銀行株式会社(「受託者」または「受託会社」といいます。)の指定するファンド口座に払い込まれます。

(10) 【払込取扱場所】

申込代金は申込みの販売会社にお支払いください。払込取扱場所についてご不明の場合は、下記の照会先までお問い合わせ下さい。

野村アセットマネジメント株式会社

サポートダイヤル 0120-753104 (フリーダイヤル)

<受付時間> 営業日の午前9時～午後5時

インターネットホームページ <http://www.nomura-am.co.jp/>

(11) 【振替機関に関する事項】

ファンドの受益権に係る振替機関は下記の通りです。

株式会社証券保管振替機構

(1 2) 【その他】

申込みの方法

受益権の申込みを行なう投資者は、販売会社所定の方法で申込みを行ないます。

受益権の申込みを行なう投資者は、確定拠出年金法に定める加入者等の運用の指図に基づいて受益権の取得の申込みを行う資産管理機関および国民年金基金連合会（以下「連合会」といいます。）等に限るものとします。

購入、換金の各お申込みの方法ならびに単位、および分配金のお取扱い等について、販売会社によっては上記と異なる場合があります。詳しくは販売会社にお問い合わせください。

取得申込みの受付けの中止、既に受付けた取得申込みの受付けの取り消し

金融商品取引所（金融商品取引法第2条第16項に規定する金融商品取引所および金融商品取引法第2条第8項第3号口に規定する外国金融商品市場をいいます。以下同じ。なお、金融商品取引所を単に「取引所」という場合があり、取引所のうち、有価証券の売買または金融商品取引法第28条第8項第3号もしくは同項第5号の取引を行なう市場ないしは当該市場を開設するものを「証券取引所」という場合があります。）における取引の停止、その他やむを得ない事情等があるときは、取得申込みの受付けを中止すること、および既に受付けた取得申込みの受付けを取り消す場合があります。

振替受益権について

ファンドの受益権は、社振法の規定の適用を受け、上記「(11) 振替機関に関する事項」に記載の振替機関の振替業にかかる業務規程等の規則にしたがって取り扱われるものとします。

ファンドの分配金、償還金、換金代金は、社振法および上記「(11) 振替機関に関する事項」に記載の振替機関の業務規程その他の規則にしたがって支払われます。

(参考)

投資信託振替制度（「振替制度」と称する場合があります。）とは、

ファンドの受益権の発生、消滅、移転をコンピュータシステムにて管理します。

・ファンドの設定、解約、償還等がコンピュータシステム上の帳簿（「振替口座簿」といいます。）への記載・記録によって行なわれますので、受益証券は発行されません。

第二部【ファンド情報】

第1【ファンドの状況】

1【ファンドの性格】

(1)【ファンドの目的及び基本的性格】

ファンドは「確定拠出年金法」に基づいて、個人又は事業主が拠出した資金を運用するためのファンドです。

わが国の株式を実質的な主要投資対象とし、東証株価指数(TOPIX)の動きに連動する投資成果を目指して運用を行ないます。

ファンドは、「国内株式マザーファンド」を親投資信託(「マザーファンド」といいます。)とするファミリーファンド方式で運用します。「実質的な主要投資対象」とは、マザーファンドを通じて投資する、主要な投資対象という意味です。

信託金の限度額

受益権の信託金限度額は、1兆円です。ただし、受託者と合意のうえ、当該限度額を変更することができません。

<商品分類>

一般社団法人投資信託協会が定める「商品分類に関する指針」に基づくファンドの商品分類は以下の通りです。

なお、ファンドに該当する商品分類及び属性区分は下記の表中に網掛け表示しております。

(野村DC国内株式インデックスファンド・TOPIX)

《商品分類表》

単体型・追加型	投資対象地域	投資対象資産 (収益の源泉)	補足分類
単体型	国内	株式	インデックス型
	海外	債券	
追加型	内外	不動産投信	特殊型
		その他資産 ()	
		資産複合	

《属性区分表》

投資対象資産	決算頻度	投資対象地域	投資形態	対象インデックス
--------	------	--------	------	----------

株式 一般 大型株 中小型株	年1回 年2回 年4回	グローバル 日本		日経225
債券 一般 公債 社債 その他債券 クレジット属性 ()	年6回 (隔月) 年12回 (毎月)	北米 欧州 アジア オセアニア	ファミリーファンド	TOPIX
不動産投信	日々 その他 ()	中南米 アフリカ 中近東 (中東) エマージング	ファンド・オブ・ファンズ	その他 ()
その他資産 (投資信託証券 (株式一般))				
資産複合 () 資産配分固定型 資産配分変更型				

当ファンドは、ファミリーファンド方式で運用されます。このため、組入れている資産を示す属性区分上の投資対象資産（その他資産（投資信託証券））と収益の源泉となる資産を示す商品分類上の投資対象資産（株式）とが異なります。

上記、商品分類及び属性区分の定義については、下記をご覧ください。

なお、下記一般社団法人投資信託協会のホームページでもご覧頂けます。

《一般社団法人投資信託協会インターネットホームページアドレス》 <http://www.toushin.or.jp/>

一般社団法人投資信託協会が定める「商品分類に関する指針」に基づくファンドの商品分類及び属性区分は以下の通りです。（2013年2月21日現在）

< 商品分類表定義 >

[単位型投信・追加型投信の区分]

- (1) 単位型投信...当初、募集された資金が一つの単位として信託され、その後の追加設定は一切行われないファンドをいう。
- (2) 追加型投信...一度設定されたファンドであってもその後追加設定が行われ従来の信託財産とともに運用されるファンドをいう。

[投資対象地域による区分]

- (1) 国内...目論見書又は投資信託約款において、組入資産による主たる投資収益が実質的に国内の資産を源泉とする旨の記載があるものをいう。
- (2) 海外...目論見書又は投資信託約款において、組入資産による主たる投資収益が実質的に海外の資産を源泉とする旨の記載があるものをいう。
- (3) 内外...目論見書又は投資信託約款において、国内及び海外の資産による投資収益を実質的に源泉とする旨の記載があるものをいう。

[投資対象資産による区分]

- (1) 株式...目論見書又は投資信託約款において、組入資産による主たる投資収益が実質的に株式を源泉とする旨の記載があるものをいう。
- (2) 債券...目論見書又は投資信託約款において、組入資産による主たる投資収益が実質的に債券を源泉とする旨の記載があるものをいう。
- (3) 不動産投信(リート)...目論見書又は投資信託約款において、組入資産による主たる投資収益が実質的に不動産投資信託の受益証券及び不動産投資法人の投資証券を源泉とする旨の記載があるものをいう。
- (4) その他資産...目論見書又は投資信託約款において、組入資産による主たる投資収益が実質的に上記(1)から(3)に掲げる資産以外の資産を源泉とする旨の記載があるものをいう。なお、その他資産と併記して具体的な

収益の源泉となる資産の名称記載も可とする。

- (5)資産複合...目論見書又は投資信託約款において、上記(1)から(4)に掲げる資産のうち複数の資産による投資収益を實質的に源泉とする旨の記載があるものをいう。

[独立した区分]

- (1)MMF(マネー・マネージメント・ファンド)...「MMF等の運営に関する規則」に定めるMMFをいう。
 (2)MRF(マネー・リザーブ・ファンド)...「MMF等の運営に関する規則」に定めるMRFをいう。
 (3)ETF...投資信託及び投資法人に関する法律施行令（平成12年政令480号）第12条第1号及び第2号に規定する証券投資信託並びに租税特別措置法（昭和32年法律第26号）第9条の4の2に規定する上場証券投資信託をいう。

[補足分類]

- (1)インデックス型...目論見書又は投資信託約款において、各種指数に連動する運用成果を目指す旨の記載があるものをいう。
 (2)特殊型...目論見書又は投資信託約款において、投資者に対して注意を喚起することが必要と思われる特殊な仕組みあるいは運用手法の記載があるものをいう。なお、下記の属性区分で特殊型の小分類において「条件付運用型」に該当する場合には当該小分類を括弧書きで付記するものとし、それ以外の小分類に該当する場合には当該小分類を括弧書きで付記できるものとする。

< 属性区分表定義 >

[投資対象資産による属性区分]

株式

- (1)一般...次の大型株、中小型株属性にあてはまらないすべてのものをいう。
 (2)大型株...目論見書又は投資信託約款において、主として大型株に投資する旨の記載があるものをいう。
 (3)中小型株...目論見書又は投資信託約款において、主として中小型株に投資する旨の記載があるものをいう。

債券

- (1)一般...次の公債、社債、その他債券属性にあてはまらないすべてのものをいう。
 (2)公債...目論見書又は投資信託約款において、日本国又は各国の政府の発行する国債(地方債、政府保証債、政府機関債、国際機関債を含む。以下同じ。)に主として投資する旨の記載があるものをいう。
 (3)社債...目論見書又は投資信託約款において、企業等が発行する社債に主として投資する旨の記載があるものをいう。
 (4)その他債券...目論見書又は投資信託約款において、公債又は社債以外の債券に主として投資する旨の記載があるものをいう。
 (5)格付等クレジットによる属性...目論見書又は投資信託約款において、上記(1)から(4)の「発行体」による区分のほか、特にクレジットに対して明確な記載があるものについては、上記(1)から(4)に掲げる区分に加え「高格付債」「低格付債」等を併記することも可とする。

不動産投信...これ以上の詳細な分類は行わないものとする。

その他資産...組入れている資産を記載するものとする。

資産複合...以下の小分類に該当する場合には当該小分類を併記することができる。

- (1)資産配分固定型...目論見書又は投資信託約款において、複数資産を投資対象とし、組入比率については固定的とする旨の記載があるものをいう。なお、組み合わせている資産を列挙するものとする。
 (2)資産配分変更型...目論見書又は投資信託約款において、複数資産を投資対象とし、組入比率については、機動的な変更を行なう旨の記載があるもの若しくは固定的とする旨の記載がないものをいう。なお、組み合わせている資産を列挙するものとする。

[決算頻度による属性区分]

- (1)年1回...目論見書又は投資信託約款において、年1回決算する旨の記載があるものをいう。
 (2)年2回...目論見書又は投資信託約款において、年2回決算する旨の記載があるものをいう。
 (3)年4回...目論見書又は投資信託約款において、年4回決算する旨の記載があるものをいう。
 (4)年6回(隔月)...目論見書又は投資信託約款において、年6回決算する旨の記載があるものをいう。
 (5)年12回(毎月)...目論見書又は投資信託約款において、年12回(毎月)決算する旨の記載があるものをいう。
 (6)日々...目論見書又は投資信託約款において、日々決算する旨の記載があるものをいう。
 (7)その他...上記属性にあてはまらないすべてのものをいう。

[投資対象地域による属性区分(重複使用可能)]

- (1)グローバル...目論見書又は投資信託約款において、組入資産による投資収益が世界の資産を源泉とする旨の記載があるものをいう。なお、「世界の資産」の中に「日本」を含むか含まないかを明確に記載するものとする。
 (2)日本...目論見書又は投資信託約款において、組入資産による投資収益が日本の資産を源泉とする旨の記載があるものをいう。
 (3)北米...目論見書又は投資信託約款において、組入資産による投資収益が北米地域の資産を源泉とする旨の記載があるものをいう。
 (4)欧州...目論見書又は投資信託約款において、組入資産による投資収益が欧州地域の資産を源泉とする旨の記載があ

るものをいう。

- (5)アジア...目論見書又は投資信託約款において、組入資産による投資収益が日本を除くアジア地域の資産を源泉とする旨の記載があるものをいう。
- (6)オセアニア...目論見書又は投資信託約款において、組入資産による投資収益がオセアニア地域の資産を源泉とする旨の記載があるものをいう。
- (7)中南米...目論見書又は投資信託約款において、組入資産による投資収益が中南米地域の資産を源泉とする旨の記載があるものをいう。
- (8)アフリカ...目論見書又は投資信託約款において、組入資産による投資収益がアフリカ地域の資産を源泉とする旨の記載があるものをいう。
- (9)中近東(中東)...目論見書又は投資信託約款において、組入資産による投資収益が中近東地域の資産を源泉とする旨の記載があるものをいう。
- (10)エマージング...目論見書又は投資信託約款において、組入資産による投資収益がエマージング地域(新興成長国(地域))の資産を源泉とする旨の記載があるものをいう。

[投資形態による属性区分]

- (1)ファミリーファンド...目論見書又は投資信託約款において、親投資信託(ファンド・オブ・ファンズにのみ投資されるものを除く。)を投資対象として投資するものをいう。
- (2)ファンド・オブ・ファンズ...「投資信託等の運用に関する規則」第2条に規定するファンド・オブ・ファンズをいう。

[為替ヘッジによる属性区分]

- (1)為替ヘッジあり...目論見書又は投資信託約款において、為替のフルヘッジ又は一部の資産に為替のヘッジを行う旨の記載があるものをいう。
- (2)為替ヘッジなし...目論見書又は投資信託約款において、為替のヘッジを行わない旨の記載があるもの又は為替のヘッジを行う旨の記載がないものをいう。

[インデックスファンドにおける対象インデックスによる属性区分]

- (1)日経225
- (2)TOPIX
- (3)その他の指数...上記指数にあてはまらないすべてのものをいう。

[特殊型]

- (1)ブル・ベア型...目論見書又は投資信託約款において、派生商品をヘッジ目的以外に用い、積極的に投資を行うとともに各種指数・資産等への連動若しくは逆連動(一定倍の連動若しくは逆連動を含む。)を目指す旨の記載があるものをいう。
- (2)条件付運用型...目論見書又は投資信託約款において、仕組債への投資又はその他特殊な仕組みを用いることにより、目標とする投資成果(基準価額、償還価額、収益分配金等)や信託終了日等が、明示的な指標等の値により定められる一定の条件によって決定される旨の記載があるものをいう。
- (3)ロング・ショート型/絶対収益追求型...目論見書又は投資信託約款において、特定の市場に左右されにくい収益の追求を目指す旨若しくはロング・ショート戦略により収益の追求を目指す旨の記載があるものをいう。
- (4)その他型...目論見書又は投資信託約款において、上記(1)から(3)に掲げる属性のいずれにも該当しない特殊な仕組みあるいは運用手法の記載があるものをいう。

(2) 【ファンドの沿革】

2007年9月27日 信託契約締結、ファンドの設定日、運用開始

(3) 【ファンドの仕組み】

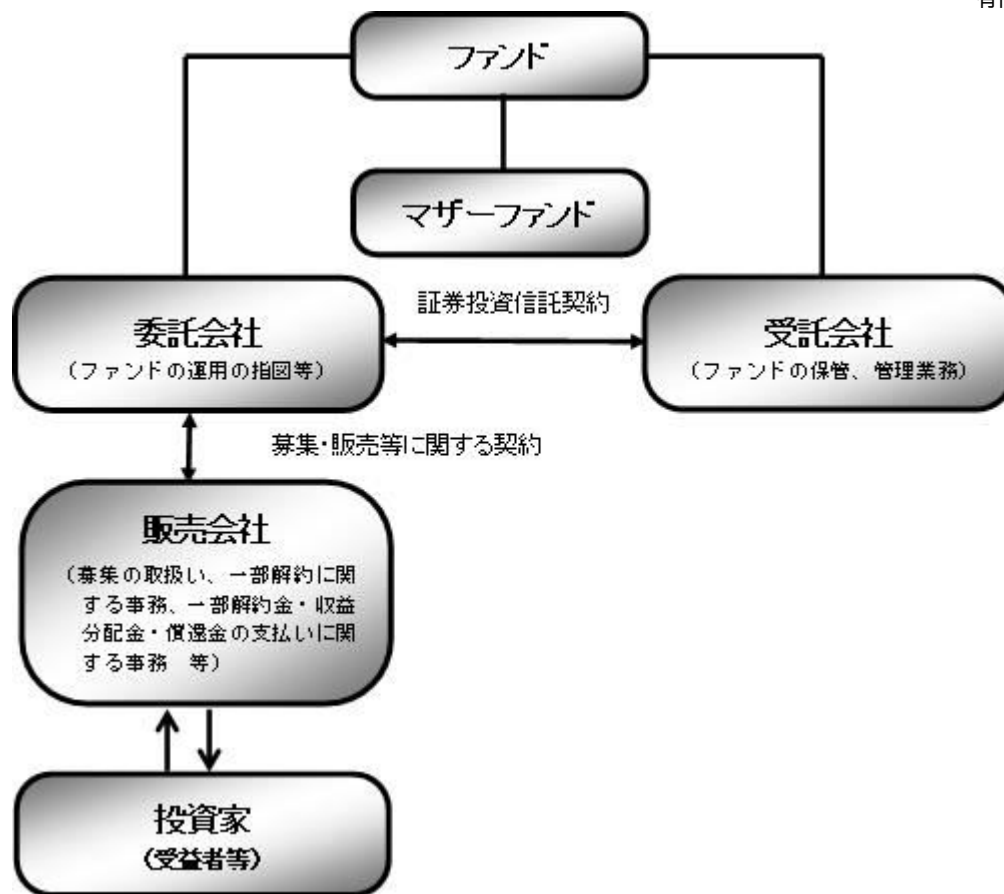

ファンド	野村DC国内株式インデックスファンド・TOPIX
マザーファンド (親投資信託)	国内株式マザーファンド
委託会社(委託者)	野村アセットマネジメント株式会社
受託会社(受託者)	野村信託銀行株式会社

- ファンドはマザーファンドを通じて投資するファミリーファンド方式で運用します。



委託会社の概況(2021年6月末現在)

- ・名称
野村アセットマネジメント株式会社
- ・資本金の額
17,180百万円
- ・会社の沿革

1959年12月1日	野村証券投資信託委託株式会社として設立
1997年10月1日	投資顧問会社である野村投資顧問株式会社と合併して野村アセット・マネジメント投信株式会社に商号を変更
2000年11月1日	野村アセットマネジメント株式会社に商号を変更

・大株主の状況

名称	住所	所有株式数	比率
野村ホールディングス株式会社	東京都中央区日本橋1-13-1	5,150,693株	100%

2【投資方針】

(1)【投資方針】

東証株価指数(TOPIX)の動きに連動する投資成果を目指して運用を行いません。

株式の実質組入比率は原則として高位を保つことを基本とします。

TOPIXとは

東証株価指数(TOPIX)は、東京証券取引所第一部に上場している内国普通株式全銘柄の株価を、それぞれの上場株式数で加重平均した指数です。新規上場銘柄や有償増資などに対しては、修正を加えることで指数の連続性を維持しています。

投資プロセス

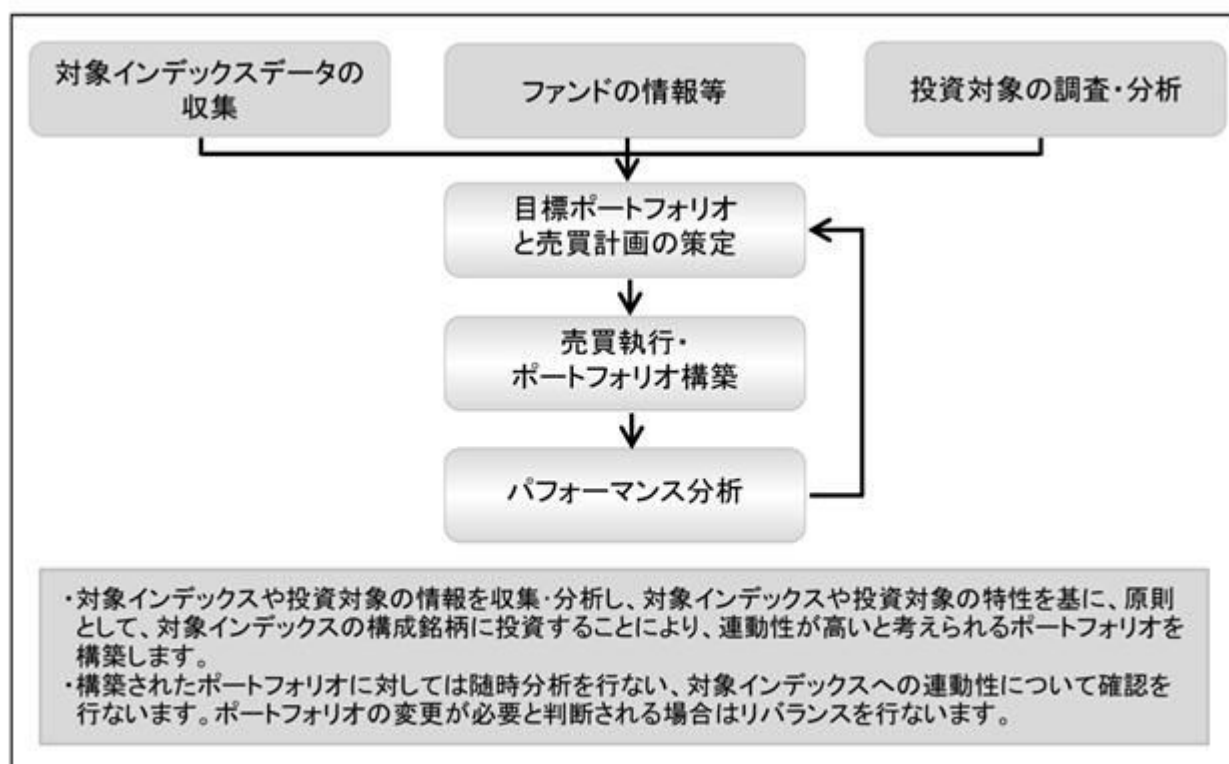

* 上記の投資プロセスは、今後変更となる場合があります。

「TOPIX」の著作権等について

TOPIXの指数値及びTOPIXの商標は、株式会社東京証券取引所(以下(株)東京証券取引所という。)の知的財産であり、株価指数の算出、指数値の公表、利用などTOPIXに関するすべての権利及びTOPIXの商標に関するすべての権利は(株)東京証券取引所が有する。

(株)東京証券取引所は、TOPIXの指数値の算出若しくは公表の方法の変更、TOPIXの指数値の算出若しくは公表の停止又はTOPIXの商標の変更若しくは使用の停止を行うことができる。

(株)東京証券取引所は、TOPIXの商標の使用もしくはTOPIXの指数の引用に関して得られる結果について、何ら保証、言及をするものではない。

(株)東京証券取引所は、TOPIXの指数値及びそこに含まれるデータの正確性、完全性を保証するものではない。また(株)東京証券取引所は、TOPIXの指数値の算出又は公表の誤謬、遅延又は中断に対し、責任を負わない。

「野村DC国内株式インデックスファンド・TOPIX」は、TOPIXの指数値に連動した投資成果を目標として運用するが、「野村DC国内株式インデックスファンド・TOPIX」の基準価額とTOPIXの指数値が乖離することがある。

「野村DC国内株式インデックスファンド・TOPIX」は、(株)東京証券取引所により提供、保証又は販売されるものではない。

(株)東京証券取引所は、「野村DC国内株式インデックスファンド・TOPIX」の購入者又は公衆に対し、「野村DC国内株式インデックスファンド・TOPIX」の説明、投資のアドバイスをする義務を持たない。

(株)東京証券取引所は、当社又は「野村DC国内株式インデックスファンド・TOPIX」の購入者のニーズを、TOPIXの指数値を算出する銘柄構成、計算に考慮するものではない。

以上の項目に限らず、(株)東京証券取引所は「野村DC国内株式インデックスファンド・TOPIX」の発行又は売買に起因するいかなる損害に対しても、責任を有しない。

なお、資金動向、市況動向等によっては上記のような運用ができない場合があります。

(2)【投資対象】

わが国の株式を実質的な主要投資対象とします。

ファンドは、親投資信託である「国内株式マザーファンド」受益証券を主要投資対象とします。なお、株式に直接投資する場合があります。

デリバティブの使用は、ヘッジ目的に限定します。

投資の対象とする資産の種類(約款第15条)

この信託において投資の対象とする資産(本邦通貨表示のものに限ります。)の種類は、次に掲げるものとします。

1 次に掲げる特定資産(「特定資産」とは、投資信託及び投資法人に関する法律第2条第1項で定めるものをいいます。以下同じ。)

イ 有価証券

ロ デリバティブ取引(金融商品取引法第2条第20項に規定するものをいい、下記「(5)投資制限および」に定めるものに限ります。)に係る権利

ハ 約束手形(イに掲げるものに該当するものを除きます。)

ニ 金銭債権(イ及びハに掲げるものに該当するものを除きます。)

2 次に掲げる特定資産以外の資産

イ 為替手形

有価証券の指図範囲(約款第16条第1項)

委託者は、信託金を、主として野村アセットマネジメント株式会社を委託者とし、野村信託銀行株式

会社を受託者として締結された親投資信託である国内株式マザーファンド(「マザーファンド」といいます。)の受益証券のほか、次の有価証券(金融商品取引法第2条第2項の規定により有価証券とみなされる同項各号に掲げる権利を除くものとし、本邦通貨表示のものに限ります。)に投資することを指図します。

- 1 株券、新株の引受権を表示する証券もしくは証書または新株予約権証券
- 2 コマーシャル・ペーパーおよび短期社債等
- 3 外国または外国の者の発行する本邦通貨表示の証券で、前号の証券の性質を有するもの
- 4 貸付債権信託受益権であって金融商品取引法第2条第1項第14号で定める受益証券発行信託の受益証券に表示されるべきもの
- 5 外国の者に対する権利で前号の有価証券に表示されるべき権利の性質を有するもの
- 6 指定金銭信託の受益証券(金融商品取引法第2条第1項第14号で定める受益証券発行信託の受益証券に限ります。)

なお、第1号の証券または証書を以下「株式」といいます。

金融商品の指図範囲(約款第16条第2項)

委託者は、信託金を、次の金融商品(金融商品取引法第2条第2項の規定により有価証券とみなされる同項各号に掲げる権利を含みます。)により運用することを指図することができます。

- 1 預金
- 2 指定金銭信託(上記「(2)投資対象 有価証券の指図範囲」に掲げるものを除く。)
- 3 コール・ローン
- 4 手形割引市場において売買される手形
- 5 貸付債権信託受益権であって、金融商品取引法第2条第2項第1号で定めるもの
- 6 外国の者に対する権利で前号の権利の性質を有するもの

その他の投資対象

- 1 先物取引等
- 2 スワップ取引

(参考)マザーファンドの概要

「国内株式マザーファンド」

運用の基本方針

約款第13条に基づき委託者の定める方針は、次のものとします。

1. 基本方針

この投資信託は、東証株価指数(TOPIX)の動きに連動する投資成果を目指して運用を行ないます。

2. 運用方法

(1) 投資対象

わが国の株式を主要投資対象とします。

(2) 投資態度

主として東京証券取引所第一部上場株式に投資することにより、東証株価指数(TOPIX)の動きに連動する投資成果を目指します。

非株式割合（株式以外の資産への投資割合）は、原則として信託財産総額の50%以下を基本とします。

資金動向、市況動向等によっては、上記のような運用ができない場合があります。

(3) 投資制限

株式への投資割合には制限を設けません。

外貨建資産への投資は行ないません。

同一銘柄の株式への投資割合には制限を設けません。

有価証券先物取引等は約款第16条の範囲で行ないます。

スワップ取引は約款第17条の範囲で行ないます。

一般社団法人投資信託協会規則に定める合理的な方法により算出した額が、信託財産の純資産総額を超えることとなるデリバティブ取引等（同規則に定めるデリバティブ取引等をいいます。）の利用は行ないません。

前各号の規定にかかわらず、一般社団法人投資信託協会規則に定める一の者に対する株式等エクスポージャー、債券等エクスポージャーおよびデリバティブ等エクスポージャーの信託財産の純資産総額に対する比率は、原則としてそれぞれ10%、合計で20%以内とすることとし、当該比率を超えることとなった場合には、同規則に従い当該比率以内となるよう調整を行なうこととします。

(3) 【運用体制】

ファンドの運用体制は以下の通りです。

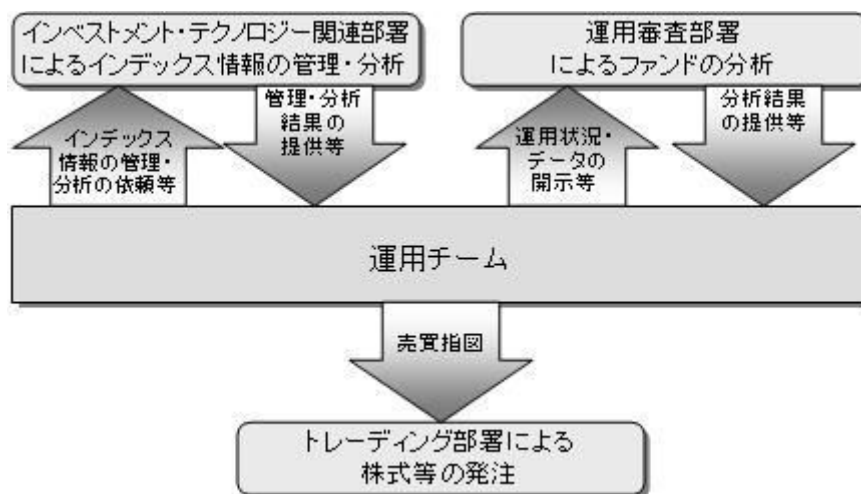

運用体制はマザーファンドを含め記載されております。

当社では、ファンドの運用に関する社内規程として、運用担当者に関する規程並びにスワップ取引、信用リスク管理、資金の借入、外国為替の予約取引等、信用取引等に関して各々、取扱い基準を設けております。

ファンドを含む委託会社における投資信託の内部管理及び意思決定を監督する組織等は以下の通りです。

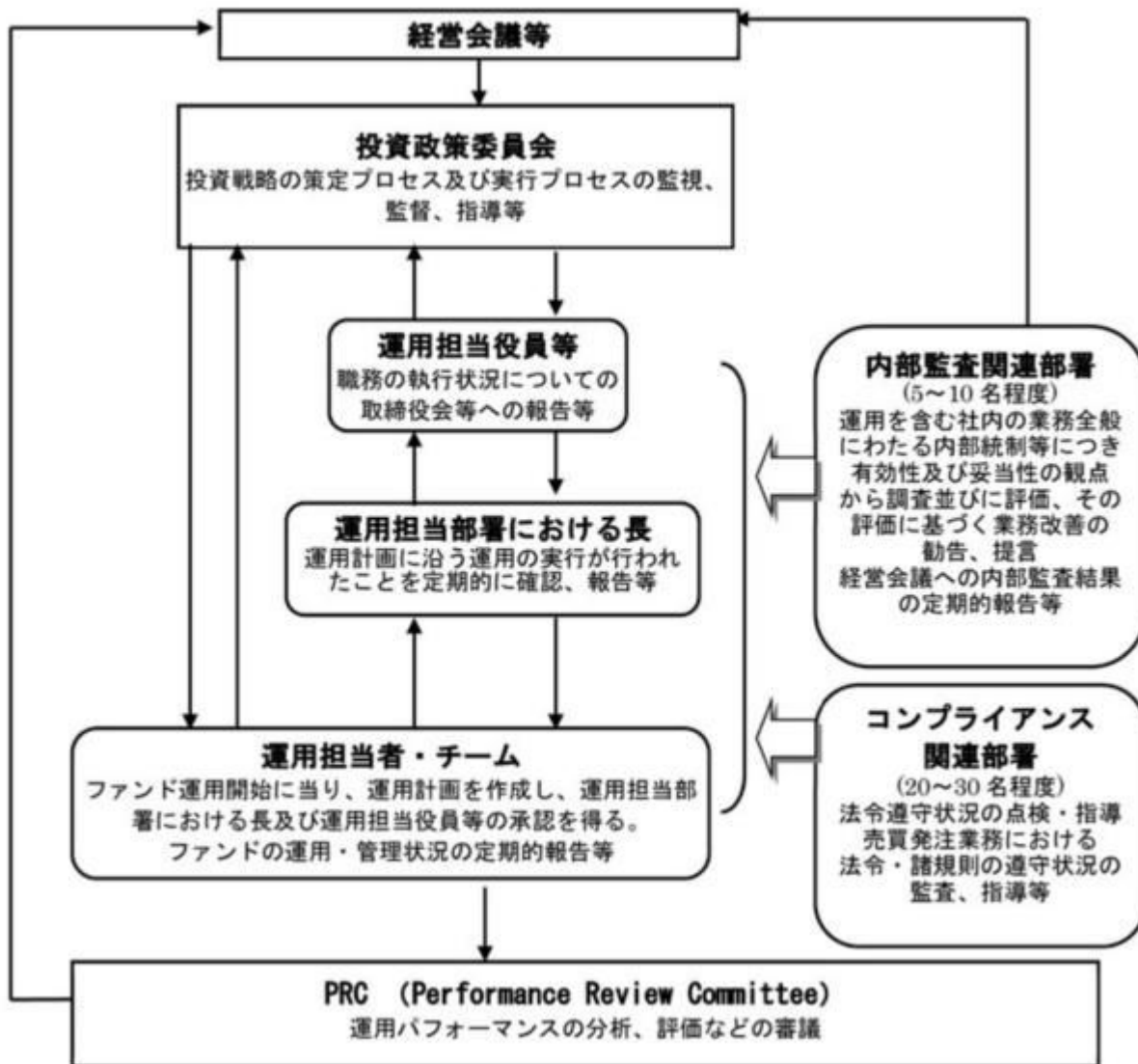

委託会社によるファンドの関係法人（販売会社を除く）に対する管理体制等

当社では、「受託会社」または受託会社の再信託先に対しては、日々の純資産照合、月次の勘定残高照合などを行っています。また、受託業務の内部統制の有効性についての監査人による報告書を、受託会社より受け取っております。

運用の外部委託を行う場合、「運用の外部委託先」に対しては、外部委託先が行った日々の約定について、投資ガイドラインに沿ったものであるかを確認しています。また、コンプライアンスレポートの提出を義務付け、定期的に管理状況に関する報告を受けています。さらに、外部委託先の管理体制、コンプライアンス体制等について調査ならびに評価を行い、定期的に商品に関する委員会に報告しています。

ファンドの運用体制等は今後変更となる場合があります。

（４）【分配方針】

年1回の毎決算時に、原則として以下の方針に基づき分配を行ないます。

分配対象額の範囲は、経費控除後の繰越分を含めた利子・配当収入と売買益(評価益を含みます。)等の全額とします。

収益分配金額は、基準価額水準等を勘案して委託者が決定します。

留保益の運用については、特に制限を設けず、委託者の判断に基づき、元本部分と同一の運用を行

ないます。

利子・配当収入とは、配当金、利子、貸付有価証券に係る品貸料およびこれ等に類する収益から支払利息を控除した額で、諸経費、監査費用、当該監査費用に係る消費税および地方消費税(以下「消費税等」といいます。)に相当する金額、信託報酬および当該信託報酬に係る消費税等に相当する金額を控除した後その残金を受益者に分配することができます。なお、次期以降の分配金にあてるため、その一部を分配準備積立金として積み立てることができます。

売買益とは、売買損益に評価損益を加減した利益金額で、諸経費、監査費用、当該監査費用に係る消費税等に相当する金額、信託報酬および当該信託報酬に係る消費税等に相当する金額を控除し、繰越欠損金のあるときは、その全額を売買益をもって補てんした後、受益者に分配することができます。なお、次期以降の分配にあてるため、分配準備積立金として積み立てることができます。

毎計算期末において、信託財産につき生じた損失は、次期に繰り越します。

* 委託会社の判断により分配を行わない場合もあります。また、将来の分配金の支払いおよびその金額について示唆、保証するものではありません。

ファンドの決算日

原則として毎年5月10日（休業日の場合は翌営業日）を決算日とします。

分配金のお支払い

分配金は無手数料で再投資されますが、再投資により増加した受益権は、振替口座簿に記載または記録されます。

（５）【投資制限】

株式への投資割合(運用の基本方針 2 運用方法 (3)投資制限)

株式への実質投資割合には制限を設けません。

外貨建資産への投資割合(運用の基本方針 2 運用方法 (3)投資制限)

外貨建資産への投資は行ないません。

デリバティブの利用はヘッジ目的に限定します。

一般社団法人投資信託協会規則に定める合理的な方法により算出した額が、信託財産の純資産総額を超えることとなるデリバティブ取引等（同規則に定めるデリバティブ取引等をいいます。）の利用は行ないません。

(運用の基本方針 2 運用方法 (3)投資制限)

先物取引等の運用指図・目的・範囲(約款第21条)

()委託者は、信託財産が運用対象とする有価証券の価格変動リスクを回避するため、わが国の金融商品取引所ならびに外国の金融商品取引所における邦貨建の株式、株価指数に係る先物取引およびオプション取引を次の範囲で行なうことの指図をすることができます。

- 1 先物取引の売建およびコール・オプションの売付の指図は、建玉の合計額が、ヘッジの対象とする有価証券(以下「ヘッジ対象有価証券」といいます。)の時価総額の範囲内とします。
- 2 先物取引の買建およびプット・オプションの売付の指図は、建玉の合計額が、ヘッジ対象有価証券の組入可能額(組入ヘッジ対象有価証券を差し引いた額)に信託財産が限月までに受取る組入貸付債権信託受益権および組入指定金銭信託の受益証券の利払金および償還金を加えた額を限度とし、且つ信託財産が限月までに受取る組入有価証券に係る利払金および償還金等（株式、株価指数に係る先物取引の買建においては、信託財産が未収配当金として計上している額を含むものとし、この額には信託財産が当該限月を超えて受取る配当金も含まれます。）ならびに上記「(2)投資対象金融商品の指図範囲」の第1号から第4号に掲げる金融商品で運用している額の範囲内とします。
- 3 コール・オプションおよびプット・オプションの買付の指図は、本条で規定する全オプション取

引に係る支払いプレミアム額の合計額が取引時点の信託財産の純資産総額の5%を上回らない範囲内とします。

()委託者は、信託財産に属する資産の価格変動リスクを回避するため、わが国の金融商品取引所における金利に係る先物取引およびオプション取引ならびに外国の金融商品取引所におけるわが国の金利に係るこれらの取引と類似の取引を次の範囲で行なうことの指図をすることができます。

1 先物取引の売建およびコール・オプションの売付の指図は、建玉の合計額が、ヘッジ対象とする金利商品(信託財産が1年以内に受け取る組入有価証券の利払金および償還金等ならびに上記「(2)投資対象 金融商品の指図範囲」の第1号から第4号に掲げる金融商品で運用されているものをいい、以下「ヘッジ対象金利商品」といいます。)の時価総額の範囲内とします。

2 先物取引の買建およびプット・オプションの売付の指図は、建玉の合計額が、信託財産が限月までに受取る組入有価証券に係る利払金および償還金等ならびに上記「(2)投資対象 金融商品の指図範囲」の第1号から第4号に掲げる金融商品で運用している額の範囲内とします。

3 コール・オプションおよびプット・オプションの買付の指図は、支払いプレミアム額の合計額が取引時点のヘッジ対象金利商品の時価総額の5%を上回らない範囲内とし、且つ本条で規定する全オプション取引に係る支払いプレミアム額の合計額が取引時点の信託財産の純資産総額の5%を上回らない範囲内とします。

スワップ取引の運用指図・目的・範囲(約款第22条)

()委託者は、信託財産に属する資産の効率的な運用および価格変動リスクを回避するため、異なった受取り金利または異なった受取り金利とその元本を一定の条件のもとに交換する取引(以下「スワップ取引」といいます。)を行なうことの指図をすることができます。

()スワップ取引の指図にあたっては、当該取引の契約期限が、原則として信託期間を超えないものとします。ただし、当該取引が当該信託期間内で全部解約が可能なものについてはこの限りではありません。

()スワップ取引の指図にあたっては、当該信託財産にかかるスワップ取引の想定元本の総額とマザーファンドの信託財産にかかるスワップ取引の想定元本の総額のうち信託財産に属するとみなした額との合計額(以下「スワップ取引の想定元本の合計額」といいます。以下本項において同じ。)が、信託財産の純資産総額を超えないものとします。なお、信託財産の一部解約等の事由により、上記純資産総額が減少して、スワップ取引の想定元本の合計額が信託財産の純資産総額を超えることとなった場合には、委託者は速やかに、その超える額に相当するスワップ取引の一部の解約を指図するものとします。

()上記()においてマザーファンドの信託財産にかかるスワップ取引の想定元本の総額のうち信託財産に属するとみなした額とは、マザーファンドの信託財産にかかるスワップ取引の想定元本の総額にマザーファンドの信託財産の純資産総額に占める信託財産に属するマザーファンドの時価総額の割合を乗じて得た額をいいます。

()スワップ取引の評価は、当該取引契約の相手方が提示する価額、価格情報会社が提供する価額等、法令および一般社団法人投資信託協会規則に従って評価するものとします。

()委託者は、スワップ取引を行なうにあたり担保の提供あるいは受入れが必要と認めるときは、担保の提供あるいは受入れの指図を行なうものとします。

投資する株式の範囲(約款第19条)

委託者が投資することを指図する株式は、わが国の金融商品取引所に上場されている株式の発行会社の発行するものとします。ただし、株主割当により取得する株式については、この限りではありません。

同一銘柄の株式への投資割合(運用の基本方針 2 運用方法 (3)投資制限)

同一銘柄の株式への実質投資割合には制限を設けません。

信用取引の指図範囲(約款第20条)

委託者は、信託財産の効率的な運用に資するため、信用取引により株券を売り付けることの指図をすることができます。なお、当該売り付けの決済については、株券の引き渡しまたは買い戻しにより行なうことの指図をすることができるものとします。

信用取引の指図は、次に掲げる有価証券の発行会社の発行する株券について行なうことができるものとし、かつ次の各号に掲げる株券数の合計数を超えないものとします。

1. 信託財産に属する株券および新株引受権証書の権利行使により取得する株券
2. 株式分割により取得する株券
3. 有償増資により取得する株券
4. 売り出しにより取得する株券
5. 信託財産に属する転換社債の転換請求および新株予約権(転換社債型新株予約権付社債 の新株予約権に限り。)の行使により取得可能な株券
転換社債型新株予約権付社債とは、新株予約権付社債のうち会社法第236 条第1 項第3 号の財産が当該新株予約権付社債についての社債であって当該社債と当該新株予約権がそれぞれ単独で存在し得ないことをあらかじめ明確にしているもの(会社法施行前の旧商法第341条ノ3第1項第7号および第8号の定めがある新株予約権付社債を含みます。)をいいます。
6. 信託財産に属する新株引受権証券および新株引受権付社債券の新株引受権の行使、または信託財産に属する新株予約権証券および新株予約権付社債券の新株予約権(前号のものを除きます。)の行使により取得可能な株券

有価証券の貸付の指図および範囲(約款第23条)

()委託者は、信託財産の効率的な運用に資するため、信託財産に属する株式を次の範囲内で貸付の指図をすることができます。

株式の貸付は、貸付時点において、貸付株式の時価合計額が、信託財産で保有する株式の時価合計額の50%を超えないものとします。

()上記()に定める限度額を超えることとなった場合には、委託者は速やかに、その超える額に相当する契約の一部の解約を指図するものとします。

()委託者は、株式の貸付にあたって必要と認めるときは、担保の受入れの指図を行なうものとします。

資金の借入れ(約款第30条)

()委託者は、信託財産の効率的な運用ならびに運用の安定性をはかるため、一部解約に伴う支払資金の手当て(一部解約に伴う支払資金の手当てのために借入れた資金の返済を含みます。)を目的として、または再投資にかかる収益分配金の支払資金の手当てを目的として、資金借入れ(コール市場を通じる場合を含みます。)の指図をすることができます。なお、当該借入金をもって有価証券等の運用は行なわないものとします。

()一部解約に伴う支払資金の手当てにかかる借入期間は、受益者への解約代金支払開始日から信託財産で保有する有価証券等の売却代金の受渡日までの間または受益者への解約代金支払開始日から信託財産で保有する有価証券等の解約代金入金日までの間もしくは受益者への解約代金支払開始日から信託財産で保有する有価証券等の償還金の入金日までの期間が5 営業日以内である場合の当該期間とし、資金借入額は当該有価証券等の売却代金、有価証券等の解約代金および有価証券等の償還金の合計額を限度とします。ただし、資金の借入額は、借入れ指図を行なう日における信託財産の純資産総

額の10%を超えないこととします。

()収益分配金の再投資にかかる借入期間は信託財産から収益分配金が支弁される日からその翌営業日までとし、資金借入額は収益分配金の再投資額を限度とします。

()借入金の利息は信託財産中より支弁します。

投資信託証券への投資割合

投資信託証券(マザーファンド受益証券を除きます。)への投資は行ないません。

前各号の規定にかかわらず、一般社団法人投資信託協会規則に定める一の者に対する株式等エクスポージャー、債券等エクスポージャーおよびデリバティブ等エクスポージャーの信託財産の純資産総額に対する比率は、原則としてそれぞれ10%、合計で20%以内とすることとし、当該比率を超えることとなった場合には、同規則に従い当該比率以内となるよう調整を行なうこととします。(運用の基本方針

2 運用方法 (3)投資制限)

同一法人の発行する株式への投資制限(投資信託及び投資法人に関する法律第9条)

同一の法人の発行する株式について、次の()の数が()の数を超えることとなる場合には、当該株式を信託財産で取得することを受託会社に指図しないものとします。

()委託者が運用の指図を行なうすべてのファンドで保有する当該株式に係る議決権の総数

()当該株式に係る議決権の総数に100分の50の率を乗じて得た数

3【投資リスク】

基準価額の変動要因

ファンドの基準価額は、投資を行なっている有価証券等の値動きによる影響を受けますが、これらの運用による損益はすべて投資者の皆様に帰属します。

したがって、ファンドにおいて、投資者の皆様の投資元金は保証されているものではなく、基準価額の下落により、損失を被り、投資元金が割り込むことがあります。なお、投資信託は預貯金と異なります。

[株価変動リスク]

ファンドは実質的に株式に投資を行ないますので、株価変動の影響を受けます。

基準価額の変動要因は上記に限定されるものではありません。

その他の留意点

ファンドのお取引に関しては、金融商品取引法第37条の6の規定（いわゆるクーリング・オフ）の適用はありません。

資金動向、市況動向等によっては、また、不慮の出来事等が起きた場合には、投資方針に沿った運用ができない場合があります。

ファンドが実質的に組み入れる有価証券の発行体において、利払いや償還金の支払いが滞る可能性があります。

有価証券への投資等ファンドにかかる取引にあたっては、取引の相手方の倒産等により契約が不履行になる可能性があります。

ファンドの基準価額と対象インデックスは、費用等の要因により、完全に一致するものではありません。また、ファンドの投資成果が対象インデックスとの連動または上回ることを保証するものではありません。

ません。

投資対象とするマザーファンドにおいて、他のベビーファンドの資金変動等に伴う売買等が生じた場合などには、ファンドの基準価額に影響を及ぼす場合があります。

ファンドは、計算期間中に発生した運用収益（経費控除後の配当等収益および評価益を含む売買益）を超えて分配を行なう場合があります。したがって、ファンドの分配金の水準は必ずしも計算期間におけるファンドの収益率を示唆するものではありません。

投資者の個別元本（追加型投資信託を保有する投資者毎の取得元本）の状況によっては、分配金額の一部または全部が、実質的に元本の一部払戻しに相当する場合があります。

分配金は、預貯金の利息とは異なりファンドの純資産から支払われますので、分配金支払い後の純資産はその相当額が減少することとなり、基準価額が下落する要因となります。計算期間中に運用収益があった場合においても、当該運用収益を超えて分配を行なった場合、当期決算日の基準価額は前期決算日の基準価額と比べて下落することになります。

委託会社におけるリスクマネジメント体制

リスク管理関連の委員会

パフォーマンスの考査

投資信託の信託財産についてパフォーマンスに基づいた定期的な考査（分析、評価）の結果の報告、審議を行ないます。

運用リスクの管理

投資信託の信託財産の運用リスクを把握、管理し、その結果に基づき運用部門その他関連部署への是正勧告を行なうことにより、適切な管理を行ないます。

リスク管理体制図

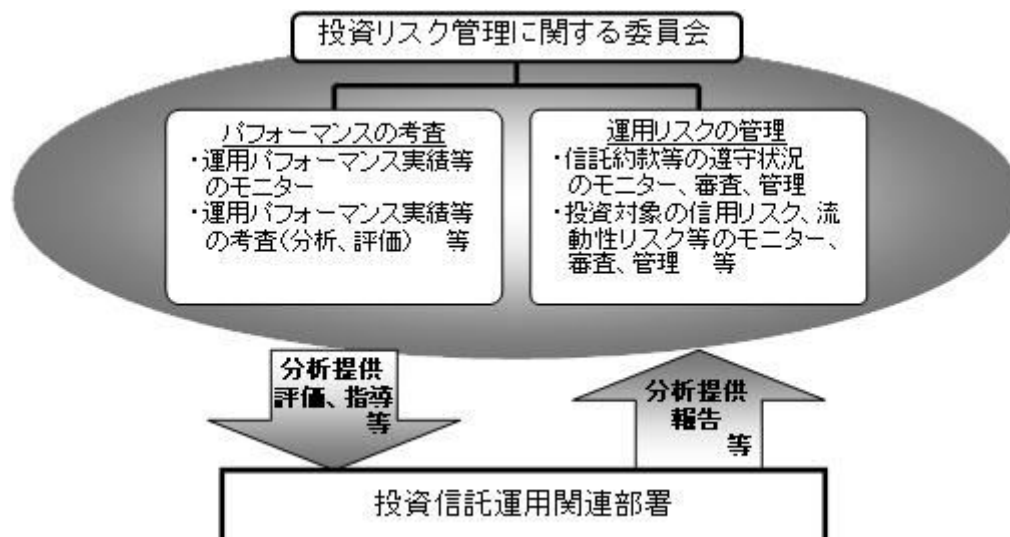

投資リスクに関する管理体制等は今後変更となる場合があります。

■ リスクの定量的比較 (2016年6月末～2021年5月末：月次)

ファンドの年間騰落率および分配金再投資基準価額の推移



ファンドと代表的な資産クラスとの騰落率の比較

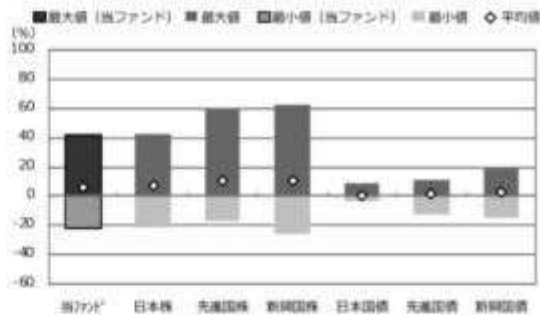

	当ファンド	日本株	先進国株	新興国株	日本国債	先進国債	新興国債
最大値 (%)	41.9	42.1	59.8	62.7	9.3	11.4	19.3
最小値 (%)	△ 22.1	△ 22.0	△ 17.5	△ 26.0	△ 4.0	△ 12.3	△ 14.5
平均値 (%)	6.5	6.7	11.0	10.3	0.8	1.8	2.7

* 分配金再投資基準価額は、税引前の分配金を再投資したものとみなして計算したものです。2016年6月末を10,000として指数化しております。
* 年間騰落率は、2016年6月から2021年5月の5年間の各月末における1年間の騰落率を表示したものです。

* 全ての資産クラスが当ファンドの投資対象とは限りません。
* 2016年6月から2021年5月の5年間の各月末における1年間の騰落率の最大値・最小値・平均値を表示したものです。
* 決算日に対応した数値とは異なります。
* 当ファンドは分配金再投資基準価額の騰落率です。

※ 分配金再投資基準価額は、税引前の分配金を再投資したものとみなして計算しており、実際の基準価額と異なる場合があります。

< 代表的な資産クラスの指数 >

- 日本株：東証株価指数 (TOPIX) (配当込み)
- 先進国株：MSCI-KOKUSAI 指数 (配当込み、円ベース)
- 新興国株：MSCI エマージング・マーケット・インデックス (配当込み、円ベース)
- 日本国債：NOMURA-BPI 国債
- 先進国債：FTSE 世界国債インデックス (除く日本、ヘッジなし、円ベース)
- 新興国債：JP モルガン・ガバメント・ボンド・インデックス-エマージング・マーケット・グローバル・ディバーシファイド (円ベース)

■ 代表的な資産クラスの指数の著作権等について ■

- 東証株価指数 (TOPIX) (配当込み)・・・東証株価指数 (TOPIX) (配当込み) は、株式会社東京証券取引所 (東京証券取引所) の知的財産であり、指数の算出、指数値の公表、利用など同指数に関するすべての権利は、東京証券取引所が有しています。なお、本商品は、東京証券取引所により提供、保証又は販売されるものではなく、東京証券取引所は、ファンドの発行又は売買に起因するいかなる損害に対しても、責任を有しません。
 - MSCI-KOKUSAI 指数 (配当込み、円ベース)、MSCI エマージング・マーケット・インデックス (配当込み、円ベース)・・・MSCI-KOKUSAI 指数 (配当込み、円ベース)、MSCI エマージング・マーケット・インデックス (配当込み、円ベース) は、MSCI が開発した指数です。同指数に対する著作権、知的財産権その他一切の権利は MSCI に帰属します。また MSCI は、同指数の内容を変更する権利および公表を停止する権利を有しています。
 - NOMURA-BPI 国債・・・NOMURA-BPI 国債の知的財産権は、野村證券株式会社に帰属します。なお、野村證券株式会社は、NOMURA-BPI 国債の正確性、完全性、信頼性、有用性を保証するものではなく、NOMURA-BPI 国債を用いて行われる野村アセットマネジメント株式会社の事業活動、サービスに関し一切責任を負いません。
 - FTSE 世界国債インデックス (除く日本、ヘッジなし、円ベース)・・・FTSE 世界国債インデックス (除く日本、ヘッジなし、円ベース) は、FTSE Fixed Income LLC により運営され、世界主要国の国債の総合収益率を各市場の時価総額で加重平均した債券インデックスです。同指数は FTSE Fixed Income LLC の知的財産であり、指数に関するすべての権利は FTSE Fixed Income LLC が有しています。
 - JP モルガン・ガバメント・ボンド・インデックス-エマージング・マーケット・グローバル・ディバーシファイド (円ベース)・・・「JP モルガン・ガバメント・ボンド・インデックス-エマージング・マーケット・グローバル・ディバーシファイド (円ベース)」(ここでは「指数」とよびます) についてここに提供された情報は、指数のレベルも含め、但しそれに限定することなく、情報としてのみ使用されるものであり、金融商品の売買を勧誘、何らかの売買の公式なコンファメーション、或いは指数に関連する何らかの商品の価格や値段を決めるものでもありません。また、投資戦略や税金における会計アドバイスを法的に推奨するものでもありません。ここに含まれる市場価格、データ、その他の情報は確かなものと考えられますが、JPMorgan Chase & Co. 及びその子会社 (以下、JPM) がその完全性や正確性を保証するものではありません。含まれる情報は通知なしに変更されることがあります。過去のパフォーマンスは将来のリターンを示唆するものではありません。本資料に含まれる発行体の金融商品について、JPM やその従業員がロング・ショート両方を含めてポジションを持っており、売買を行ったり、またはマーケットメイクを行ったりすることがあり、また、発行体の引受人、プレースメント・エージェンシー、アドバイザー、または貸主になっている可能性もあります。
- 米国の J.P. Morgan Securities LLC (ここでは「JPMS LLC」と呼びます) (指数スポンサー) は、指数に関する証券、金融商品または取引 (ここでは「プロダクト」と呼びます) についての提供、保障または販売促進を行いません。証券或いは金融商品全般、或いは特にプロダクトへの投資の推奨について、また金融市場における投資機会を指数に関連させる或いはそれを目的とする推奨の可否について、指数スポンサーは一切の表明または保証、或いは伝達または示唆を行なうものではありません。指数スポンサーはプロダクトについての管理、マーケティング、トレーディングに関する義務または法的責任を負いません。指数は信用できると考えられる情報によって算出されていますが、その完全性や正確性、また指数に付随する情報について保証するものではありません。指数は指数スポンサーが保有する財産であり、その財産権はすべて指数スポンサーに帰属します。JPMS LLC は NASD, NYSE, SIPC の会員です。JPMorgan は JP Morgan Chase Bank, NA, JPMSI, J.P. Morgan Securities PLC.、またはその関係会社が投資銀行業務を行う際に使用する名称です。

(出所：株式会社野村総合研究所、FTSE Fixed Income LLC 他)

4 【手数料等及び税金】

(1) 【申込手数料】

申込手数料はありません。

(2) 【換金（解約）手数料】

換金手数料はありません。

(3) 【信託報酬等】

信託報酬の総額は、ファンドの計算期間を通じて毎日、ファンドの純資産総額に年0.154% (税抜年0.14%)の率を乗じて得た額とし、その配分については次の通り(税抜)とします。

＜委託会社＞	＜販売会社＞	＜受託会社＞
年0.07%	年0.05%	年0.02%

ファンドの信託報酬は、日々計上され、ファンドの基準価額に反映されます。なお、毎計算期間の最初の6ヵ月終了日および毎計算期末または信託終了のときファンドから支払われます。

支払先の役務の内容

＜委託会社＞	＜販売会社＞	＜受託会社＞
ファンドの運用とそれに伴う調査、受託会社への指図、法定書面等の作成、基準価額の算出等	口座内でのファンドの管理および事務手続き、購入後の情報提供、各種書類の送付等	ファンドの財産の保管・管理、委託会社からの指図の実行等

(4) 【その他の手数料等】

ファンドにおいて一部解約に伴う支払資金の手当て等を目的として資金借入れの指図を行なった場合、当該借入金の利息は信託財産から支払われます。

ファンドに関する租税、信託事務の処理に要する諸費用および受託者の立替えた立替金の利息は、受益者の負担とし、信託財産から支払われます。

ファンドに関する組入有価証券の売買の際に発生する売買委託手数料、売買委託手数料に係る消費税等に相当する金額、先物取引・オプション取引等に要する費用は信託財産から支払われます。

監査法人等に支払うファンドの監査に係る費用および当該監査費用に係る消費税等に相当する金額は、信託報酬支払いのときに信託財産中から支払われます。

これらの費用等の中には、運用状況等により変動するものがあり、事前に料率、上限額等を表示することができないものがあります。

(5) 【課税上の取扱い】

課税上は、株式投資信託として取扱われます。

受益者が確定拠出年金法に規定する資産管理機関および国民年金基金連合会等の場合は、所得税、復興特別所得税および地方税がかかりません。

なお、上記以外の受益者(法人)の場合の課税の取扱いは下記の通りです。

分配金のうち課税扱いとなる普通分配金ならびに換金(解約)時および償還時の個別元本超過額について

は、15.315%（国税（所得税及び復興特別所得税）15.315%）の税率で源泉徴収が行なわれます。なお、地方税の源泉徴収はありません。

源泉税は所有期間に応じて法人税額から控除

税金の取扱いの詳細については税務専門家等にご確認されることをお勧めします。

個別元本について

追加型投資信託を保有する受益者毎の取得元本をいいます。

受益者が同一ファンドの受益権を複数回取得した場合や受益者が元本払戻金（特別分配金）を受け取った場合などには、当該受益者の個別元本が変わりますので、詳しくは販売会社へお問い合わせください。

換金（解約）時および償還時の課税について

換金（解約）時および償還時の個別元本超過額が課税対象となります。

なお、買取りによるご換金について、詳しくは販売会社にお問い合わせください。

分配金の課税について

分配金には、課税扱いとなる「普通分配金」と、非課税扱いとなる「元本払戻金（特別分配金）」（受益者毎の元本の一部払戻しに相当する部分）があります。

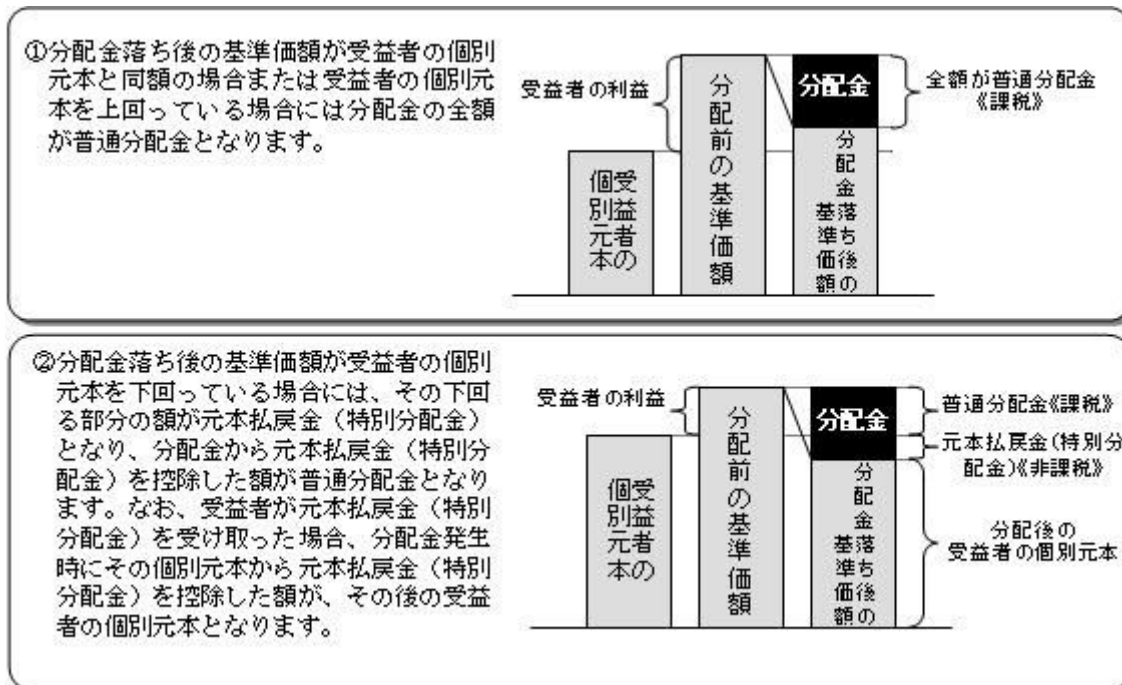

上図はあくまでもイメージ図であり、個別元本や基準価額、分配金の各水準等を示唆するものではありません。

税法が改正された場合等は、上記「(5)課税上の取扱い」の内容（2021年5月末現在）が変更になる場合があります。

5【運用状況】

以下は2021年5月31日現在の運用状況であります。

また、投資比率とはファンドの純資産総額に対する当該資産の時価比率をいいます。

（１）【投資状況】

野村DC国内株式インデックスファンド・TOPIX

資産の種類	国/地域	時価合計（円）	投資比率（％）
親投資信託受益証券	日本	20,199,583,115	99.98
現金・預金・その他資産（負債控除後）		2,040,155	0.01
合計（純資産総額）		20,201,623,270	100.00

（参考）国内株式マザーファンド

資産の種類	国/地域	時価合計（円）	投資比率（％）
株式	日本	376,714,943,360	97.91
現金・預金・その他資産（負債控除後）		8,036,398,461	2.08
合計（純資産総額）		384,751,341,821	100.00

その他の資産の投資状況

その他の資産として、下記の通り先物取引を利用しています。

評価にあたっては知りうる直近の日の主たる取引所の発表する清算値段又は最終相場で評価しております。

資産の種類	建別	国/地域	時価合計（円）	投資比率（％）
株価指数先物取引	買建	日本	8,022,560,000	2.08

（２）【投資資産】

【投資有価証券の主要銘柄】

野村DC国内株式インデックスファンド・TOPIX

順位	国/地域	種類	銘柄名	数量	簿価単価（円）	簿価金額（円）	評価単価（円）	評価金額（円）	投資比率（％）
1	日本	親投資信託受益証券	国内株式マザーファンド	10,046,544,870	2.0390	20,485,907,251	2.0106	20,199,583,115	99.98

種類別及び業種別投資比率

種類	投資比率（％）
親投資信託受益証券	99.98
合計	99.98

（参考）国内株式マザーファンド

順位	国/ 地域	種類	銘柄名	業種	数量	簿価 単価 (円)	簿価 金額 (円)	評価 単価 (円)	評価 金額 (円)	投資 比率 (%)
1	日本	株式	トヨタ自動車	輸送用機器	1,446,400	8,513.65	12,314,149,322	9,115.00	13,183,936,000	3.42
2	日本	株式	ソニーグループ	電気機器	894,400	10,776.45	9,638,461,680	10,785.00	9,646,104,000	2.50
3	日本	株式	ソフトバンクグループ	情報・通信業	1,111,600	10,137.99	11,269,399,827	8,256.00	9,177,369,600	2.38
4	日本	株式	キーエンス	電気機器	140,200	53,484.64	7,498,547,117	53,870.00	7,552,574,000	1.96
5	日本	株式	三菱UFJフィナンシャル・グループ	銀行業	9,632,900	608.32	5,859,919,886	620.00	5,972,398,000	1.55
6	日本	株式	任天堂	その他製品	81,700	62,266.51	5,087,174,023	67,700.00	5,531,090,000	1.43
7	日本	株式	リクルートホールディングス	サービス業	977,300	5,258.14	5,138,780,832	5,555.00	5,428,901,500	1.41
8	日本	株式	信越化学工業	化学	258,600	18,574.44	4,803,350,244	18,855.00	4,875,903,000	1.26
9	日本	株式	日本電信電話	情報・通信業	1,638,700	2,855.09	4,678,636,532	2,931.50	4,803,849,050	1.24
10	日本	株式	武田薬品工業	医薬品	1,187,900	3,730.36	4,431,296,465	3,719.00	4,417,800,100	1.14
11	日本	株式	日本電産	電気機器	343,600	12,486.55	4,290,380,204	12,530.00	4,305,308,000	1.11
12	日本	株式	KDDI	情報・通信業	1,123,500	3,444.81	3,870,249,836	3,717.00	4,176,049,500	1.08
13	日本	株式	東京エレクトロン	電気機器	83,600	49,990.30	4,179,189,318	48,660.00	4,067,976,000	1.05
14	日本	株式	HOYA	精密機器	281,000	13,177.50	3,702,879,123	14,350.00	4,032,350,000	1.04
15	日本	株式	日立製作所	電気機器	686,500	5,386.97	3,698,158,268	5,736.00	3,937,764,000	1.02
16	日本	株式	ダイキン工業	機械	181,900	23,079.20	4,198,107,399	21,605.00	3,929,949,500	1.02
17	日本	株式	三井住友フィナンシャルグループ	銀行業	974,500	3,970.75	3,869,498,264	3,951.00	3,850,249,500	1.00
18	日本	株式	本田技研工業	輸送用機器	1,124,200	3,429.35	3,855,286,189	3,353.00	3,769,442,600	0.97
19	日本	株式	村田製作所	電気機器	419,400	8,689.19	3,644,248,208	8,279.00	3,472,212,600	0.90
20	日本	株式	ファナック	電気機器	125,300	26,558.92	3,327,833,427	26,300.00	3,295,390,000	0.85
21	日本	株式	みずほフィナンシャルグループ	銀行業	1,913,500	1,623.73	3,107,015,787	1,673.00	3,201,285,500	0.83
22	日本	株式	伊藤忠商事	卸売業	983,600	3,558.90	3,500,539,937	3,249.00	3,195,716,400	0.83
23	日本	株式	第一三共	医薬品	1,122,000	2,916.80	3,272,652,776	2,530.00	2,838,660,000	0.73
24	日本	株式	SMC	機械	41,800	65,217.12	2,726,075,626	65,520.00	2,738,736,000	0.71
25	日本	株式	三井物産	卸売業	1,121,800	2,537.52	2,846,594,839	2,414.00	2,708,025,200	0.70
26	日本	株式	セブン&アイ・ホールディングス	小売業	550,100	4,705.32	2,588,398,469	4,736.00	2,605,273,600	0.67
27	日本	株式	三菱商事	卸売業	856,200	3,010.08	2,577,230,779	2,984.00	2,554,900,800	0.66
28	日本	株式	三菱電機	電気機器	1,427,700	1,695.68	2,420,928,509	1,692.00	2,415,668,400	0.62
29	日本	株式	東京海上ホールディングス	保険業	463,800	5,471.15	2,537,523,999	5,179.00	2,402,020,200	0.62
30	日本	株式	オリエンタルランド	サービス業	145,100	15,272.97	2,216,108,402	16,310.00	2,366,581,000	0.61

種類別及び業種別投資比率

種類	国内/国外	業種	投資比率(%)
株式	国内	水産・農林業	0.08

鉱業	0.16
建設業	2.27
食料品	3.31
繊維製品	0.47
パルプ・紙	0.23
化学	7.22
医薬品	4.97
石油・石炭製品	0.40
ゴム製品	0.65
ガラス・土石製品	0.77
鉄鋼	0.82
非鉄金属	0.74
金属製品	0.60
機械	5.50
電気機器	17.41
輸送用機器	7.47
精密機器	2.65
その他製品	2.50
電気・ガス業	1.19
陸運業	3.25
海運業	0.27
空運業	0.46
倉庫・運輸関連業	0.16
情報・通信業	8.83
卸売業	4.62
小売業	4.42
銀行業	5.07
証券、商品先物取引業	0.80
保険業	1.90
その他金融業	1.09
不動産業	1.95
サービス業	5.49
合 計	97.91

【投資不動産物件】

野村DC国内株式インデックスファンド・TOPIX

該当事項はありません。

（参考）国内株式マザーファンド

該当事項はありません。

【その他投資資産の主要なもの】

野村DC国内株式インデックスファンド・TOPIX

該当事項はありません。

（参考）国内株式マザーファンド

その他の資産として、下記の通り先物取引を利用しています。
評価にあたっては知りうる直近の日の主たる取引所の発表する清算値段又は最終相場で評価しております。

種類	取引所	名称	買建/ 売建	枚数	通貨	帳簿価額 (円)	評価額 (円)	投資 比率 (%)
株価指数先物 取引	大阪取引所	TOPIX先物(2021年06月限)	買建	416	日本円	7,990,466,101	8,022,560,000	2.08

（3）【運用実績】

【純資産の推移】

野村DC国内株式インデックスファンド・TOPIX

2021年5月末日及び同日前1年以内における各月末並びに下記決算期末の純資産の推移は次の通りです。

		純資産総額（百万円）		1口当たり純資産額(円)	
		（分配落）	（分配付）	（分配落）	（分配付）
第5計算期間	(2012年 5月10日)	2,340	2,340	0.5295	0.5295
第6計算期間	(2013年 5月10日)	5,504	5,504	0.8543	0.8543
第7計算期間	(2014年 5月12日)	6,315	6,315	0.8318	0.8318
第8計算期間	(2015年 5月11日)	9,380	9,384	1.1665	1.1670
第9計算期間	(2016年 5月10日)	10,615	10,615	0.9922	0.9922
第10計算期間	(2017年 5月10日)	13,191	13,197	1.2017	1.2022
第11計算期間	(2018年 5月10日)	16,464	16,470	1.3730	1.3735
第12計算期間	(2019年 5月10日)	15,446	15,453	1.2225	1.2230
第13計算期間	(2020年 5月11日)	15,245	15,252	1.1969	1.1974
第14計算期間	(2021年 5月10日)	20,290	20,296	1.6086	1.6091
	2020年 5月末日	16,283		1.2637	
	6月末日	16,049		1.2615	
	7月末日	15,267		1.2107	
	8月末日	16,505		1.3094	
	9月末日	16,774		1.3261	
	10月末日	16,366		1.2884	
	11月末日	17,920		1.4320	
	12月末日	18,400		1.4743	
	2021年 1月末日	18,365		1.4775	

2月末日	18,942		1.5236
3月末日	20,171		1.6100
4月末日	19,769		1.5644
5月末日	20,201		1.5853

【分配の推移】

野村DC国内株式インデックスファンド・TOPIX

	計算期間	1口当たりの分配金
第5計算期間	2011年 5月11日～2012年 5月10日	0.0000円
第6計算期間	2012年 5月11日～2013年 5月10日	0.0000円
第7計算期間	2013年 5月11日～2014年 5月12日	0.0000円
第8計算期間	2014年 5月13日～2015年 5月11日	0.0005円
第9計算期間	2015年 5月12日～2016年 5月10日	0.0000円
第10計算期間	2016年 5月11日～2017年 5月10日	0.0005円
第11計算期間	2017年 5月11日～2018年 5月10日	0.0005円
第12計算期間	2018年 5月11日～2019年 5月10日	0.0005円
第13計算期間	2019年 5月11日～2020年 5月11日	0.0005円
第14計算期間	2020年 5月12日～2021年 5月10日	0.0005円

【収益率の推移】

野村DC国内株式インデックスファンド・TOPIX

	計算期間	収益率
第5計算期間	2011年 5月11日～2012年 5月10日	8.7%
第6計算期間	2012年 5月11日～2013年 5月10日	61.3%
第7計算期間	2013年 5月11日～2014年 5月12日	2.6%
第8計算期間	2014年 5月13日～2015年 5月11日	40.3%
第9計算期間	2015年 5月12日～2016年 5月10日	14.9%
第10計算期間	2016年 5月11日～2017年 5月10日	21.2%
第11計算期間	2017年 5月11日～2018年 5月10日	14.3%
第12計算期間	2018年 5月11日～2019年 5月10日	10.9%
第13計算期間	2019年 5月11日～2020年 5月11日	2.1%
第14計算期間	2020年 5月12日～2021年 5月10日	34.4%

各計算期間の収益率は、計算期間末の基準価額（分配付の額）から当該計算期間の直前の計算期間末の基準価額（分配落の額。以下「前期末基準価額」といいます。）を控除した額を前期末基準価額で除して得た数に100を乗じて得た数を記載しております。なお、小数点以下2桁目を四捨五入し、小数点以下1桁目まで表示しております。

(4) 【設定及び解約の実績】

野村DC国内株式インデックスファンド・TOPIX

	計算期間	設定口数	解約口数	発行済み口数
第5計算期間	2011年 5月11日～2012年 5月10日	2,000,794,340	699,544,527	4,420,230,393
第6計算期間	2012年 5月11日～2013年 5月10日	4,092,849,149	2,069,326,280	6,443,753,262
第7計算期間	2013年 5月11日～2014年 5月12日	5,579,217,195	4,431,008,013	7,591,962,444
第8計算期間	2014年 5月13日～2015年 5月11日	5,578,067,934	5,128,598,115	8,041,432,263
第9計算期間	2015年 5月12日～2016年 5月10日	8,045,591,017	5,387,520,225	10,699,503,055
第10計算期間	2016年 5月11日～2017年 5月10日	5,574,656,838	5,296,838,848	10,977,321,045
第11計算期間	2017年 5月11日～2018年 5月10日	5,720,327,639	4,705,855,753	11,991,792,931
第12計算期間	2018年 5月11日～2019年 5月10日	4,838,503,484	4,195,228,405	12,635,068,010
第13計算期間	2019年 5月11日～2020年 5月11日	4,936,473,977	4,834,096,770	12,737,445,217
第14計算期間	2020年 5月12日～2021年 5月10日	4,173,616,687	4,297,415,143	12,613,646,761

本邦外における設定及び解約の実績はありません。

参考情報



運用実績（2021年5月31日現在）

■ 基準価額・純資産の推移（日次）

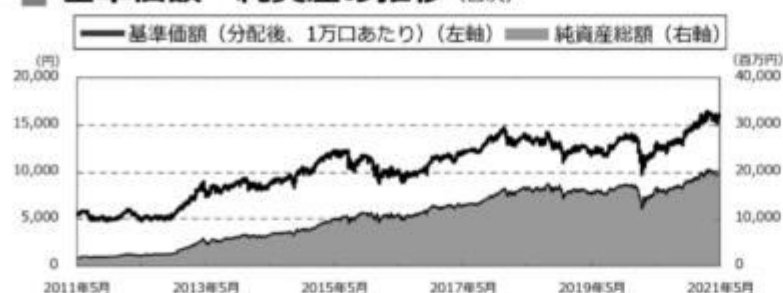

■ 分配の推移

（1万口あたり、課税前）

2021年5月	5 円
2020年5月	5 円
2019年5月	5 円
2018年5月	5 円
2017年5月	5 円
設定来累計	30 円

■ 主要な資産の状況

実質的な銘柄別投資比率（上位）

順位	銘柄	業種	投資比率（%）
1	トヨタ自動車	輸送用機器	3.4
2	ソニーグループ	電気機器	2.5
3	ソフトバンクグループ	情報・通信業	2.4
4	キーエンス	電気機器	2.0
5	三菱UFJフィナンシャル・グループ	銀行業	1.5
6	任天堂	その他製品	1.4
7	リクルートホールディングス	サービス業	1.4
8	信越化学工業	化学	1.3
9	日本電信電話	情報・通信業	1.2
10	武田薬品工業	医薬品	1.1

■ 年間収益率の推移（暦年ベース）

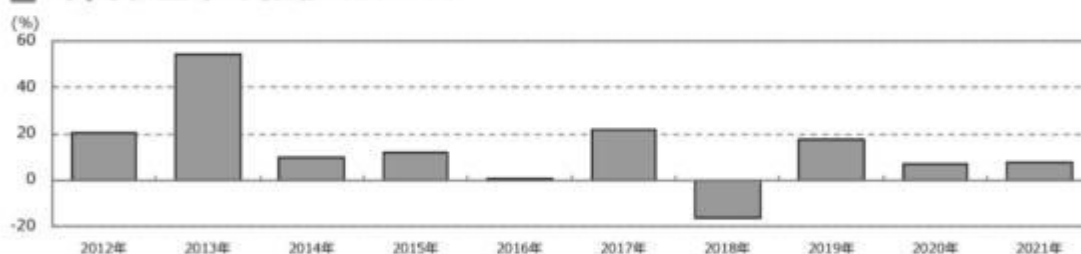

- ・ファンドの年間収益率は税引前分配金を再投資して算出。
- ・2021年は年初から運用実績作成基準日までの収益率。

●ファンドの運用実績はあくまで過去の実績であり、将来の運用成果を約束するものではありません。●ファンドの運用状況は、別途、委託会社ホームページで開示している場合があります。

第2【管理及び運営】

1【申込（販売）手続等】

申込期間中の各営業日に、有価証券届出書の「第一部 証券情報」にしたがって受益権の募集が行なわれます。

取得申込の受付については、午後3時までに、取得申込みが行われかつ当該取得申込みの受付にかかる販売会社所定の事務手続きが完了したものを当日の申込み分とします。

ファンドの申込(販売)手続きについてご不明な点がある場合には下記の照会先までお問い合わせ下さい。

野村アセットマネジメント株式会社

サポートダイヤル 0120-753104 (フリーダイヤル)

< 受付時間 > 営業日の午前9時～午後5時

インターネットホームページ <http://www.nomura-am.co.jp/>

販売の単位は、1円以上1円単位(当初元本1口=1円)とします。

受益権の販売価額は、取得申込日の基準価額とします。

購入のお申込みの方法ならびに単位等について、販売会社によっては上記と異なる場合があります。詳しくは販売会社にお問い合わせください。

金融商品取引所における取引の停止、決済機能の停止その他やむを得ない事情があるときは、信託約款の規定に従い、委託者の判断でファンドの受益権の取得申込みの受付を中止すること、および既に受付けた取得申込みの受付を取り消す場合があります。

取得申込者は販売会社に、取得申込と同時にまたは予め、自己のために開設されたファンドの受益権の振替を行なうための振替機関等の口座を示すものとし、当該口座に当該取得申込者に係る口数の増加の記載または記録が行なわれます。なお、販売会社は、当該取得申込の代金の支払いと引き換えに、当該口座に当該取得申込者に係る口数の増加の記載または記録を行なうことができます。委託者は、追加信託により分割された受益権について、振替機関等の振替口座簿への新たな記載または記録をするため社振法に定める事項の振替機関への通知を行なうものとします。振替機関等は、委託者から振替機関への通知があった場合、社振法の規定にしたがい、その備える振替口座簿への新たな記載または記録を行ないます。受託者は、追加信託により生じた受益権については追加信託のつど、振替機関の定める方法により、振替機関へ当該受益権に係る信託を設定した旨の通知を行ないます。

2【換金(解約)手続等】

受益者は、委託者に1口単位をもって一部解約の実行を請求することができます。

受益者が一部解約の実行の請求をするときは、販売会社に対し、振替受益権をもって行なうものとします。

一部解約の実行の請求の受付については、午後3時までに、解約請求のお申込みが行なわれかつ、その解約請求の受け付けにかかる販売会社所定の事務手続きが完了したものを当日の申込み分とします。

換金価額は、解約申込みの受付日の基準価額となります。

ファンドの基準価額については下記の照会先までお問い合わせ下さい。

野村アセットマネジメント株式会社

サポートダイヤル 0120-753104 (フリーダイヤル)

< 受付時間 > 営業日の午前9時～午後5時

インターネットホームページ <http://www.nomura-am.co.jp/>

なお、信託財産の資金管理を円滑に行なうため、大口解約には制限を設ける場合があります。

解約代金は、原則として一部解約の実行の請求日から起算して5営業日目から販売会社において支払います。

換金のお申込みの方法ならびに単位等について、販売会社によっては上記と異なる場合があります。詳しくは販売会社にお問い合わせください。

金融商品取引所における取引の停止、決済機能の停止その他やむを得ない事情があるときは、信託約款の規定に従い、委託者の判断で一部解約の実行の請求の受け付けを中止すること、および既に受け付けた一部解約の実行の請求の受け付けを取り消す場合があります。

また、一部解約の実行の請求の受け付けが中止された場合には、受益者は当該受け付け中止以前に行なった当日の一部解約の実行の請求を撤回できます。ただし、受益者がその一部解約の実行の請求を撤回しない場合には、当該受け付け中止を解除した後の最初の基準価額の計算日に一部解約の実行の請求を受け付けたものとし、

換金の請求を行なう受益者は、その口座が開設されている振替機関等に対して当該受益者の請求に係るこの信託契約の一部解約を委託者が行なうのと引き換えに、当該一部解約に係る受益権の口数と同口数の抹消の申請を行なうものとし、社振法の規定にしたがい当該振替機関等の口座において当該口数の減少の記載または記録が行なわれます。

3【資産管理等の概要】

(1)【資産の評価】

<基準価額の計算方法>

基準価額とは、計算日において、信託財産に属する資産(受入担保金代用有価証券を除きます。)を法令および一般社団法人投資信託協会規則にしたがって時価または一部償却原価法により評価して得た信託財産の資産総額から負債総額を控除した金額(「純資産総額」といいます。)を、計算日における受益権口数で除して得た額をいいます。なお、ファンドにおいては1万口当りの価額で表示されます。

一部償却原価法とは、残存期間1年以内の公社債等について適用するアキュムレーションまたはアモチゼーションによる評価をいいます。

ファンドの主な投資対象の評価方法は以下の通りです。

対象	評価方法
株式	原則として、基準価額計算日の金融商品取引所の最終相場で評価します。

ファンドの基準価額については下記の照会先までお問い合わせ下さい。

野村アセットマネジメント株式会社

サポートダイヤル 0120-753104 (フリーダイヤル)

<受付時間> 営業日の午前9時～午後5時

インターネットホームページ <http://www.nomura-am.co.jp/>

(2)【保管】

ファンドの受益権の帰属は、振替機関等の振替口座簿に記載または記録されることにより定まり、受益証

券を発行しませんので、受益証券の保管に関する該当事項はありません。

（３）【信託期間】

無期限とします(2007年9月27日設定)。

（４）【計算期間】

原則として毎年5月11日から翌年5月10日までとします。

なお、各計算期間終了日が休業日のとき、各計算期間終了日はその翌営業日とし、その翌日より次の計算期間が開始されます。

最終計算期間の終了日は、信託期間の終了日とします。

（５）【その他】

（a）ファンドの繰上償還条項

委託者は、信託期間中において、やむを得ない事情が発生したとき等は、受託者と合意のうえ、この信託契約を解約し、信託を終了させることができます。この場合において、委託者は、あらかじめ、解約しようとする旨を監督官庁に届け出ます。

（b）信託期間の終了

（ ）委託者は、上記「（a）ファンドの繰上償還条項」にしたがい信託を終了させる場合は、あらかじめ、解約しようとする旨を公告し、かつ、その旨を記載した書面をこの信託契約に係る知られたる受益者に対して交付します。ただし、この信託契約に係るすべての受益者に対して書面を交付したときは、原則として、公告を行いません。

（ ）上記（ ）の公告および書面には、受益者で異議のある者は一定の期間内に委託者に対して異議を述べるべき旨を付記します。なお、一定の期間は一月を下らないものとします。

（ ）上記（ ）の一定の期間内に異議を述べた受益者の受益権の口数が受益権の総口数の二分の一を超えるときは、上記（a）の信託契約の解約をしません。

（ ）委託者は、この信託契約の解約をしないこととしたときは、解約しない旨およびその理由を公告し、かつ、これらの事項を記載した書面をこの信託契約に係る知られたる受益者に対して交付します。ただし、この信託契約に係るすべての受益者に対して書面を交付したときは、原則として、公告を行いません。

（ ）上記（ ）から（ ）までの規定は、信託財産の状態に照らし、真にやむを得ない事情が生じている場合であって、上記（ ）の一定の期間が一月を下らずにその公告および書面の交付を行なうことが困難な場合には適用しません。

（ ）委託者は、監督官庁よりこの信託契約の解約の命令を受けたときは、その命令にしたがい、信託契約を解約し信託を終了させます。

（ ）委託者が監督官庁より登録の取消を受けたとき、解散したときまたは業務を廃止したときは、委託者は、この信託契約を解約し、信託を終了させます。ただし、監督官庁がこの信託契約に関する委託者の業務を他の委託者に引き継ぐことを命じたときは、この信託は、下記「（d）信託約款の変更（ ）」に該当する場合を除き、当該委託者と受託者との間において存続します。

（ ）受託者が委託者の承諾を受けてその任務を辞任する場合、または、委託者または受益者が裁判所

に受託者の解任を請求し裁判所が受託者を解任した場合、委託者が新受託者を選任できないときは、委託者はこの信託契約を解約し、信託を終了させます。

(c) 運用報告書

委託者は、ファンドの決算時および償還時に交付運用報告書を作成し、知られたる受益者に対して交付します。

(d) 信託約款の変更

()委託者は、受託者と合意のうえ、この信託約款を変更することができるものとし、あらかじめ、変更しようとする旨およびその内容を監督官庁に届け出ます。

()委託者は、上記()の変更事項のうち、その内容が重大なものについて、あらかじめ、変更しようとする旨およびその内容を公告し、かつ、これらの事項を記載した書面をこの信託約款に係る知られたる受益者に対して交付します。ただし、この信託約款に係るすべての受益者に対して書面を交付したときは、原則として、公告を行いません。

()上記()の公告および書面には、受益者で異議のある者は一定の期間内に委託者に対して異議を述べるべき旨を付記します。なお、一定の期間は一月を下らないものとします。

()上記()の一定の期間内に異議を述べた受益者の受益権の口数が受益権の総口数の二分の一を超えるときは、上記()の信託約款の変更をしません。

()委託者は、当該信託約款の変更をしないこととしたときは、変更しない旨およびその理由を公告し、かつ、これらの事項を記載した書面を知られたる受益者に対して交付します。ただし、すべての受益者に対して書面を交付したときは、原則として、公告を行いません。

()委託者は、監督官庁の命令に基づいてこの信託約款を変更しようとするときは、上記()から()までの規定にしたがいます。

(e) 公告

委託者が受益者に対してする公告は、電子公告の方法により行ない、次のアドレスに掲載します。

<http://www.nomura-am.co.jp/>

なお、電子公告による公告をすることができない事故その他やむを得ない事由が生じた場合の公告は、日本経済新聞に掲載します。

(f) 反対者の買取請求権

ファンドの信託契約の解約または信託約款の変更を行なう場合において、一定の期間内に委託者に対して異議を述べた受益者は、受託者に対し、自己に帰属する受益権を、信託財産をもって買取すべき旨を請求することができます。この買取請求権の内容および買取請求の手續に関する事項は、前述の「(b)信託期間の終了」()または「(d)信託約款の変更」()に規定する公告または書面に付記します。

(g) 関係法人との契約の更新に関する手續

委託者と販売会社との間で締結する「募集・販売等に関する契約」は、契約終了の3ヵ月前までに当事者の一方から別段の意思表示のないときは、原則1年毎に自動的に更新されるものとします。

4【受益者の権利等】

受益者の有する主な権利は次の通りです。

収益分配金に対する請求権

収益分配金の支払い開始日

収益分配金は、「自動けいぞく投資契約」に基づいて自動的に無手数料で再投資されます。この場合の受益権の価額は、各計算期間終了日(決算日)の基準価額とします。

なお、再投資により増加した受益権は、振替口座簿に記載または記録されます。

償還金に対する請求権

償還金の支払い開始日

償還金は、償還日において振替機関等の振替口座簿に記載または記録されている受益者(償還日以前において一部解約が行われた受益権にかかる受益者を除きます。また、当該償還日以前に設定された受益権で取得申込代金支払前のため販売会社の名義で記載または記録されている受益権については原則として取得申込者とします。)に、原則として償還日(償還日が休業日の場合は翌営業日)から起算して5営業日までに支払いを開始します。

償還金請求権の失効

受益者は、償還金を支払開始日から10年間支払請求しないと権利を失います。

換金(解約)請求権

換金(解約)の単位

受益者は、受益権を1口単位で換金できます。

換金のお申込みの方法ならびに単位等について、販売会社によっては上記と異なる場合があります。詳しくは販売会社にお問い合わせください。

換金(解約)代金の支払い開始日

一部解約金は、受益者の解約申込みの受付日から起算して、原則として、5営業日目から受益者にお支払いします。

第3【ファンドの経理状況】

(1)当ファンドの財務諸表は、「財務諸表等の用語、様式及び作成方法に関する規則」(昭和38年大蔵省令第59号)(以下「財務諸表等規則」という。)ならびに同規則第2条の2の規定により、「投資信託財産の計算に関する規則」(平成12年総理府令第133号)(以下「投資信託財産計算規則」という。)に基づいて作成しております。なお、財務諸表に記載している金額は、円単位で表示しております。

(2)当ファンドは、金融商品取引法第193条の2第1項の規定に基づき、第14期計算期間(2020年5月12日から2021年5月10日まで)の財務諸表について、EY新日本有限責任監査法人による監査を受けております。

1【財務諸表】

【野村DC国内株式インデックスファンド・TOPIX】

(1) 【貸借対照表】

(単位：円)

	第13期 (2020年 5月11日現在)	第14期 (2021年 5月10日現在)
資産の部		
流動資産		
コール・ローン	58,662,147	48,371,689
親投資信託受益証券	15,244,167,903	20,288,459,915
未収入金	6,368,723	56,856,125
流動資産合計	15,309,198,773	20,393,687,729
資産合計	15,309,198,773	20,393,687,729
負債の部		
流動負債		
未払収益分配金	6,368,722	6,306,823
未払解約金	44,746,000	82,030,903
未払受託者報酬	1,736,764	2,081,959
未払委託者報酬	10,420,537	12,491,704
未払利息	42	24
その他未払費用	260,450	312,232
流動負債合計	63,532,515	103,223,645
負債合計	63,532,515	103,223,645
純資産の部		
元本等		
元本	12,737,445,217	12,613,646,761
剰余金		
期末剰余金又は期末欠損金()	2,508,221,041	7,676,817,323
(分配準備積立金)	1,909,039,197	4,343,359,717
元本等合計	15,245,666,258	20,290,464,084
純資産合計	15,245,666,258	20,290,464,084
負債純資産合計	15,309,198,773	20,393,687,729

（２）【損益及び剰余金計算書】

（単位：円）

	第13期		第14期	
	自	2019年 5月11日 至 2020年 5月11日	自	2020年 5月12日 至 2021年 5月10日
営業収益				
有価証券売買等損益		150,048,360		5,215,355,814
営業収益合計		150,048,360		5,215,355,814
営業費用				
支払利息		22,913		15,932
受託者報酬		3,824,152		3,881,563
委託者報酬		22,268,178		23,289,274
その他費用		522,749		582,108
営業費用合計		26,637,992		27,768,877
営業利益又は営業損失（ ）		176,686,352		5,187,586,937
経常利益又は経常損失（ ）		176,686,352		5,187,586,937
当期純利益又は当期純損失（ ）		176,686,352		5,187,586,937
一部解約に伴う当期純利益金額の分配額又は一部解約に伴う当期純損失金額の分配額（ ）		104,314,245		802,497,969
期首剰余金又は期首欠損金（ ）		2,811,886,277		2,508,221,041
剰余金増加額又は欠損金減少額		1,076,848,449		1,717,951,306
当期追加信託に伴う剰余金増加額又は欠損金減少額		1,076,848,449		1,717,951,306
剰余金減少額又は欠損金増加額		1,093,144,366		928,137,169
当期一部解約に伴う剰余金減少額又は欠損金増加額		1,093,144,366		928,137,169
分配金		6,368,722		6,306,823
期末剰余金又は期末欠損金（ ）		2,508,221,041		7,676,817,323

(3)【注記表】

(重要な会計方針に係る事項に関する注記)

1. 運用資産の評価基準及び評価方法	親投資信託受益証券 基準価額で評価しております。
2. 費用・収益の計上基準	有価証券売買等損益 約定日基準で計上しております。
3. 金融商品の時価等に関する事項の補足説明	金融商品の時価には、市場価格に基づく価額のほか、市場価格がない場合には合理的に算定された価額が含まれております。当該価額の算定においては一定の前提条件等を採用しているため、異なる前提条件等によった場合、当該価額が異なることもあります。
4. その他	当ファンドの計算期間は、信託約款の規定により、2020年5月12日から2021年5月10日までとなっております。

(重要な会計上の見積りに関する注記)

該当事項はありません。

(貸借対照表に関する注記)

第13期 2020年5月11日現在	第14期 2021年5月10日現在
1. 計算期間の末日における受益権の総数 12,737,445,217口	1. 計算期間の末日における受益権の総数 12,613,646,761口
2. 計算期間の末日における1単位当たりの純資産の額 1口当たり純資産額 1.1969円 (10,000口当たり純資産額) (11,969円)	2. 計算期間の末日における1単位当たりの純資産の額 1口当たり純資産額 1.6086円 (10,000口当たり純資産額) (16,086円)

(損益及び剰余金計算書に関する注記)

第13期 自 2019年 5月11日 至 2020年 5月11日	第14期 自 2020年 5月12日 至 2021年 5月10日																																																												
1. 分配金の計算過程	1. 分配金の計算過程																																																												
<table border="1"> <thead> <tr> <th>項目</th> <th></th> <th></th> </tr> </thead> <tbody> <tr> <td>費用控除後の配当等収益額</td> <td>A</td> <td>367,029,485円</td> </tr> <tr> <td>費用控除後・繰越欠損金補填後の有価証券売買等損益額</td> <td>B</td> <td>0円</td> </tr> <tr> <td>収益調整金額</td> <td>C</td> <td>8,304,414,913円</td> </tr> <tr> <td>分配準備積立金額</td> <td>D</td> <td>1,548,378,434円</td> </tr> <tr> <td>当ファンドの分配対象収益額</td> <td>E=A+B+C+D</td> <td>10,219,822,832円</td> </tr> <tr> <td>当ファンドの期末残存口数</td> <td>F</td> <td>12,737,445,217口</td> </tr> <tr> <td>10,000口当たり収益分配対象額</td> <td>G=E/F×10,000</td> <td>8,023円</td> </tr> <tr> <td>10,000口当たり分配金額</td> <td>H</td> <td>5円</td> </tr> <tr> <td>収益分配金金額</td> <td>I=F×H/10,000</td> <td>6,368,722円</td> </tr> </tbody> </table>	項目			費用控除後の配当等収益額	A	367,029,485円	費用控除後・繰越欠損金補填後の有価証券売買等損益額	B	0円	収益調整金額	C	8,304,414,913円	分配準備積立金額	D	1,548,378,434円	当ファンドの分配対象収益額	E=A+B+C+D	10,219,822,832円	当ファンドの期末残存口数	F	12,737,445,217口	10,000口当たり収益分配対象額	G=E/F×10,000	8,023円	10,000口当たり分配金額	H	5円	収益分配金金額	I=F×H/10,000	6,368,722円	<table border="1"> <thead> <tr> <th>項目</th> <th></th> <th></th> </tr> </thead> <tbody> <tr> <td>費用控除後の配当等収益額</td> <td>A</td> <td>373,926,250円</td> </tr> <tr> <td>費用控除後・繰越欠損金補填後の有価証券売買等損益額</td> <td>B</td> <td>2,619,459,070円</td> </tr> <tr> <td>収益調整金額</td> <td>C</td> <td>8,769,742,602円</td> </tr> <tr> <td>分配準備積立金額</td> <td>D</td> <td>1,356,281,220円</td> </tr> <tr> <td>当ファンドの分配対象収益額</td> <td>E=A+B+C+D</td> <td>13,119,409,142円</td> </tr> <tr> <td>当ファンドの期末残存口数</td> <td>F</td> <td>12,613,646,761口</td> </tr> <tr> <td>10,000口当たり収益分配対象額</td> <td>G=E/F×10,000</td> <td>10,400円</td> </tr> <tr> <td>10,000口当たり分配金額</td> <td>H</td> <td>5円</td> </tr> <tr> <td>収益分配金金額</td> <td>I=F×H/10,000</td> <td>6,306,823円</td> </tr> </tbody> </table>	項目			費用控除後の配当等収益額	A	373,926,250円	費用控除後・繰越欠損金補填後の有価証券売買等損益額	B	2,619,459,070円	収益調整金額	C	8,769,742,602円	分配準備積立金額	D	1,356,281,220円	当ファンドの分配対象収益額	E=A+B+C+D	13,119,409,142円	当ファンドの期末残存口数	F	12,613,646,761口	10,000口当たり収益分配対象額	G=E/F×10,000	10,400円	10,000口当たり分配金額	H	5円	収益分配金金額	I=F×H/10,000	6,306,823円
項目																																																													
費用控除後の配当等収益額	A	367,029,485円																																																											
費用控除後・繰越欠損金補填後の有価証券売買等損益額	B	0円																																																											
収益調整金額	C	8,304,414,913円																																																											
分配準備積立金額	D	1,548,378,434円																																																											
当ファンドの分配対象収益額	E=A+B+C+D	10,219,822,832円																																																											
当ファンドの期末残存口数	F	12,737,445,217口																																																											
10,000口当たり収益分配対象額	G=E/F×10,000	8,023円																																																											
10,000口当たり分配金額	H	5円																																																											
収益分配金金額	I=F×H/10,000	6,368,722円																																																											
項目																																																													
費用控除後の配当等収益額	A	373,926,250円																																																											
費用控除後・繰越欠損金補填後の有価証券売買等損益額	B	2,619,459,070円																																																											
収益調整金額	C	8,769,742,602円																																																											
分配準備積立金額	D	1,356,281,220円																																																											
当ファンドの分配対象収益額	E=A+B+C+D	13,119,409,142円																																																											
当ファンドの期末残存口数	F	12,613,646,761口																																																											
10,000口当たり収益分配対象額	G=E/F×10,000	10,400円																																																											
10,000口当たり分配金額	H	5円																																																											
収益分配金金額	I=F×H/10,000	6,306,823円																																																											

(金融商品に関する注記)

(1)金融商品の状況に関する事項

<p style="text-align: center;">第13期 自 2019年 5月11日 至 2020年 5月11日</p>	<p style="text-align: center;">第14期 自 2020年 5月12日 至 2021年 5月10日</p>
<p>1.金融商品に対する取組方針 当ファンドは、投資信託及び投資法人に関する法律第2条第4項に定める証券投資信託であり、信託約款に規定する運用の基本方針に従い、有価証券等の金融商品に対して投資として運用することを目的としております。</p> <p>2.金融商品の内容及びその金融商品に係るリスク 当ファンドが保有する金融商品の種類は、有価証券、コール・ローン等の金銭債権及び金銭債務であります。 当ファンドが保有する有価証券の詳細は、(その他の注記)の2 有価証券関係に記載しております。 これらは、株価変動リスクなどの市場リスク、信用リスク及び流動性リスクにさらされております。</p> <p>3.金融商品に係るリスク管理体制 委託会社においては、独立した投資リスク管理に関する委員会を設け、パフォーマンスの考査及び運用リスクの管理を行っております。 市場リスクの管理 市場リスクに関しては、資産配分等の状況を常時、分析・把握し、投資方針に沿っているか等の管理を行っております。 信用リスクの管理 信用リスクに関しては、発行体や取引先の財務状況等に関する情報収集・分析を常時、継続し、格付等の信用度に応じた組入制限等の管理を行っております。 流動性リスクの管理 流動性リスクに関しては、必要に応じて市場流動性の状況を把握し、取引量や組入比率等の管理を行っております。</p>	<p>1.金融商品に対する取組方針 同左</p> <p>2.金融商品の内容及びその金融商品に係るリスク 同左</p> <p>3.金融商品に係るリスク管理体制 同左</p>

(2)金融商品の時価等に関する事項

<p style="text-align: center;">第13期 2020年 5月11日現在</p>	<p style="text-align: center;">第14期 2021年 5月10日現在</p>
<p>1.貸借対照表計上額、時価及び差額 貸借対照表上の金融商品は原則としてすべて時価で評価しているため、貸借対照表計上額と時価との差額はありません。</p> <p>2.時価の算定方法</p>	<p>1.貸借対照表計上額、時価及び差額 同左</p> <p>2.時価の算定方法</p>

親投資信託受益証券 （重要な会計方針に係る事項に関する注記）に記載して おります。 コール・ローン等の金銭債権及び金銭債務 これらの科目は短期間で決済されるため、帳簿価額は時 価と近似していることから、当該帳簿価額を時価としてお ります。	同左
---	----

（関連当事者との取引に関する注記）

第13期 自 2019年 5月11日 至 2020年 5月11日	第14期 自 2020年 5月12日 至 2021年 5月10日
市場価格その他当該取引に係る公正な価格を勘案して、一般 の取引条件と異なる関連当事者との取引は行なわれていない ため、該当事項はございません。	同左

（その他の注記）

1 元本の移動

第13期 自 2019年 5月11日 至 2020年 5月11日	第14期 自 2020年 5月12日 至 2021年 5月10日
期首元本額 12,635,068,010円	期首元本額 12,737,445,217円
期中追加設定元本額 4,936,473,977円	期中追加設定元本額 4,173,616,687円
期中一部解約元本額 4,834,096,770円	期中一部解約元本額 4,297,415,143円

2 有価証券関係

売買目的有価証券

種類	第13期 自 2019年 5月11日 至 2020年 5月11日	第14期 自 2020年 5月12日 至 2021年 5月10日
	損益に含まれた評価差額（円）	損益に含まれた評価差額（円）
親投資信託受益証券	233,442,044	4,908,017,140
合計	233,442,044	4,908,017,140

3 デリバティブ取引関係

該当事項はありません。

（4）【附属明細表】

第1 有価証券明細表

(1) 株式(2021年5月10日現在)

該当事項はありません。

(2) 株式以外の有価証券(2021年5月10日現在)

(単位:円)

種類	通貨	銘柄	券面総額	評価額	備考
親投資信託受益証券	日本円	国内株式マザーファンド	9,945,323,488	20,288,459,915	
	小計	銘柄数:1	9,945,323,488	20,288,459,915	
		組入時価比率:100.0%			100.0%
合計				20,288,459,915	

(注1)投資信託受益証券、投資証券及び親投資信託受益証券における券面総額の数値は、証券数を表示しております。

(注2)比率は左より組入時価の純資産に対する比率、及び各小計欄の合計金額に対する比率であります。

第2 デリバティブ取引及び為替予約取引の契約額等及び時価の状況表

該当事項はありません。

(参考)

当ファンドは「国内株式マザーファンド」受益証券を主要投資対象としており、貸借対照表の資産の部に計上された親投資信託受益証券は、すべて同親投資信託の受益証券です。

なお、以下に記載した状況は監査の対象外となっております。

国内株式マザーファンド

貸借対照表

(単位:円)

(2021年 5月10日現在)

資産の部	
流動資産	
コール・ローン	44,988,320,369
株式	375,833,453,070
派生商品評価勘定	94,913,085
未収配当金	3,735,225,261
未収利息	121,005
その他未収収益	44,504,310
差入委託証拠金	374,953,100
流動資産合計	425,071,490,200
資産合計	425,071,490,200
負債の部	
流動負債	
派生商品評価勘定	48,877,695
未払金	13,358,038
未払解約金	35,484,489,542
未払利息	22,407
有価証券貸借取引受入金	3,927,200,592
流動負債合計	39,473,948,274
負債合計	39,473,948,274

純資産の部	
元本等	
元本	189,017,112,223
剰余金	
期末剰余金又は期末欠損金（ ）	196,580,429,703
元本等合計	385,597,541,926
純資産合計	385,597,541,926
負債純資産合計	425,071,490,200

注記表

(重要な会計方針に係る事項に関する注記)

1. 運用資産の評価基準及び評価方法	株式 原則として時価で評価しております。 時価評価にあたっては、市場価格のある有価証券についてはその最終相場(計算日に最終相場のない場合には、直近の日の最終相場)で評価しております。 先物取引 取引所の発表する計算日の清算値段を用いております。
2. 費用・収益の計上基準	受取配当金 原則として配当落ち日において、確定配当金額又は予想配当金額を計上しております。 投資信託受益証券については、原則として収益分配金落ち日において、当該収益分配金額を計上しております。 有価証券売買等損益 約定日基準で計上しております。 派生商品取引等損益 約定日基準で計上しております。
3. 金融商品の時価等に関する事項の補足説明	金融商品の時価には、市場価格に基づく価額のほか、市場価格がない場合には合理的に算定された価額が含まれております。当該価額の算定においては一定の前提条件等を採用しているため、異なる前提条件等によった場合、当該価額が異なることもあります。 また、デリバティブ取引に関する契約額等は、あくまでもデリバティブ取引における名目的な契約額または計算上の想定元本であり、当該金額自体がデリバティブ取引の市場リスクの大きさを示すものではありません。

(重要な会計上の見積りに関する注記)

該当事項はありません。

(貸借対照表に関する注記)

2021年 5月10日現在	
1. 計算期間の末日における1単位当たりの純資産の額	
1口当たり純資産額	2.0400円
(10,000口当たり純資産額)	(20,400円)
2. 有価証券の消費貸借契約により貸し付けた有価証券	
	3,765,040,170円

(金融商品に関する注記)

(1)金融商品の状況に関する事項

自 2020年 5月12日 至 2021年 5月10日
<p>1.金融商品に対する取組方針</p> <p>当ファンドは、投資信託及び投資法人に関する法律第2条第4項に定める証券投資信託であり、信託約款に規定する運用の基本方針に従い、有価証券等の金融商品に対して投資として運用することを目的としております。</p> <p>2.金融商品の内容及びその金融商品に係るリスク</p> <p>当ファンドが保有する金融商品の種類は、有価証券、デリバティブ取引、コール・ローン等の金銭債権及び金銭債務であります。</p> <p>当ファンドが保有する有価証券の詳細は、附属明細表に記載しております。</p> <p>これらは、株価変動リスクなどの市場リスク、信用リスク及び流動性リスクにさらされております。</p> <p>当ファンドは、信託財産に属する資産の価格変動リスクの低減を目的として、株価指数先物取引を行っております。</p> <p>3.金融商品に係るリスク管理体制</p> <p>委託会社においては、独立した投資リスク管理に関する委員会を設け、パフォーマンスの考査及び運用リスクの管理を行っております。</p> <p style="padding-left: 2em;">市場リスクの管理</p> <p>市場リスクに関しては、資産配分等の状況を常時、分析・把握し、投資方針に沿っているか等の管理を行っております。</p> <p style="padding-left: 2em;">信用リスクの管理</p> <p>信用リスクに関しては、発行体や取引先の財務状況等に関する情報収集・分析を常時、継続し、格付等の信用度に応じた組入制限等の管理を行っております。</p> <p style="padding-left: 2em;">流動性リスクの管理</p> <p>流動性リスクに関しては、必要に応じて市場流動性の状況を把握し、取引量や組入比率等の管理を行っております。</p>

(2)金融商品の時価等に関する事項

2021年 5月10日現在
<p>1.貸借対照表計上額、時価及び差額</p> <p>貸借対照表上の金融商品は原則としてすべて時価で評価しているため、貸借対照表計上額と時価との差額はありませ ん。</p> <p>2.時価の算定方法</p> <p>株式 (重要な会計方針に係る事項に関する注記)に記載しております。</p> <p>派生商品評価勘定 デリバティブ取引については、附属明細表に記載しております。</p> <p>コール・ローン等の金銭債権及び金銭債務 これらの科目は短期間で決済されるため、帳簿価額は時価と近似していることから、当該帳簿価額を時価としており ます。</p>

(その他の注記)

元本の移動及び期末元本額の内訳

2021年 5月10日現在	2020年 5月12日
期首	279,253,369,640円
本報告書における開示対象ファンドの期首における当ファンドの元本額	279,253,369,640円
同期中における追加設定元本額	23,335,658,932円
同期中における一部解約元本額	113,571,916,349円

期末元本額	189,017,112,223円
期末元本額の内訳*	
バランスセレクト30	140,022,812円
バランスセレクト50	313,849,023円
バランスセレクト70	440,069,742円
野村世界6資産分散投信(安定コース)	2,307,293,190円
野村世界6資産分散投信(分配コース)	2,958,763,691円
野村世界6資産分散投信(成長コース)	7,585,527,508円
野村資産設計ファンド2015	39,488,612円
野村資産設計ファンド2020	39,277,688円
野村資産設計ファンド2025	73,941,030円
野村資産設計ファンド2030	101,390,924円
野村資産設計ファンド2035	83,905,441円
野村資産設計ファンド2040	161,263,364円
野村日本株インデックス(野村投資一任口座向け)	15,014,456,932円
のむらっぴ・ファンド(保守型)	2,278,293,916円
のむらっぴ・ファンド(普通型)	8,695,111,419円
のむらっぴ・ファンド(積極型)	2,605,707,453円
野村資産設計ファンド2045	26,478,951円
野村インデックスファンド・TOPIX	1,679,369,131円
マイ・ロード	3,191,469,284円
ネクストコア	19,011,164円
野村インデックスファンド・内外7資産バランス・為替ヘッジ型	1,352,391,649円
野村TOPIXインデックス(野村SMA・EW向け)	2,339,716,726円
野村世界6資産分散投信(配分変更コース)	1,461,328,501円
野村資産設計ファンド2050	39,493,907円
野村ターゲットデートファンド2016 2026-2028年目標型	13,064,858円
野村ターゲットデートファンド2016 2029-2031年目標型	6,709,190円
野村ターゲットデートファンド2016 2032-2034年目標型	5,138,457円
野村ターゲットデートファンド2016 2035-2037年目標型	4,117,723円
のむらっぴ・ファンド(やや保守型)	302,031,995円
のむらっぴ・ファンド(やや積極型)	361,028,737円
インデックス・ブレンド(タイプ)	3,307,598円
インデックス・ブレンド(タイプ)	3,751,683円
インデックス・ブレンド(タイプ)	15,910,681円
インデックス・ブレンド(タイプ)	5,531,274円
インデックス・ブレンド(タイプ)	22,186,770円
野村6資産均等バランス	1,951,592,442円
世界6資産分散ファンド	79,787,197円
野村資産設計ファンド2060	19,460,583円
ファンドラップ(ウエルス・スクエア)日本株式	691,314,864円
グローバル・インデックス・バランス25VA(適格機関投資家専用)	321,094,000円
グローバル・インデックス・バランス50VA(適格機関投資家専用)	151,076,855円
グローバル・インデックス・バランス40VA(適格機関投資家専用)	515,311,620円
グローバル・インデックス・バランス60VA(適格機関投資家専用)	580,285,208円
ワールド・インデックス・ファンドVA安定型(適格機関投資家専用)	3,423,934円
ワールド・インデックス・ファンドVAバランス型(適格機関投資家専用)	8,495,347円
ワールド・インデックス・ファンドVA積極型(適格機関投資家専用)	885,380円

野村インデックス・バランス60VA(適格機関投資家専用)	2,494,073,607円
野村ワールド・インデックス・バランス35VA(適格機関投資家専用)	8,207,928円
野村ワールド・インデックス・バランス50VA(適格機関投資家専用)	75,664,570円
野村・国内株式インデックスファンド・VAS(適格機関投資家専用)	67,530,749円
野村世界インデックス・バランス40VA(適格機関投資家専用)	23,325,274円
野村グローバル・インデックス・バランス25VA(適格機関投資家専用)	96,567,613円
野村グローバル・インデックス・バランス50VA(適格機関投資家専用)	208,220,831円
野村グローバル・インデックス・バランス75VA(適格機関投資家専用)	4,285,699,847円
野村世界バランス25VA(適格機関投資家専用)	59,068,096円
ノムラ日本株式インデックスファンドVA(適格機関投資家専用)	391,895,637円
ノムラFOFs用インデックスファンド・TOPIX(適格機関投資家専用)	1,590,034,474円
野村国内外マルチアセット(6資産)ファンド(適格機関投資家専用)	246,968,397円
野村国内外マルチアセット(6資産)オープン投信(適格機関投資家専用)	699,275,196円
野村FOFs用・ターゲット・リターン・8資産バランス(2%コース向け)(適格機関投資家専用)	2,388,183円
バランスセレクト30(確定拠出年金向け)	5,973,831円
バランスセレクト50(確定拠出年金向け)	27,270,818円
バランスセレクト70(確定拠出年金向け)	34,867,911円
国内債券・株式バランスファンド(確定拠出年金向け)	119,310,499円
マイバランス30(確定拠出年金向け)	8,958,214,964円
マイバランス50(確定拠出年金向け)	24,083,598,606円
マイバランス70(確定拠出年金向け)	27,093,324,207円
野村国内株式インデックスファンド・TOPIX(確定拠出年金向け)	32,220,763,485円
マイバランスDC30	3,167,103,613円
マイバランスDC50	5,299,473,498円
マイバランスDC70	5,206,076,741円
野村DC国内株式インデックスファンド・TOPIX	9,945,323,488円
野村DC運用戦略ファンド	365,001,395円
野村DC運用戦略ファンド(マイルド)	30,864,791円
マイターゲット2050(確定拠出年金向け)	1,151,048,194円
マイターゲット2030(確定拠出年金向け)	912,963,559円
マイターゲット2040(確定拠出年金向け)	782,670,090円
野村世界6資産分散投信(DC)安定コース	8,983,053円
野村世界6資産分散投信(DC)インカムコース	4,381,261円
野村世界6資産分散投信(DC)成長コース	66,741,873円
野村資産設計ファンド(DC・つみたてNISA)2030	18,375,215円
野村資産設計ファンド(DC・つみたてNISA)2040	15,996,706円
野村資産設計ファンド(DC・つみたてNISA)2050	13,386,405円
マイターゲット2035(確定拠出年金向け)	404,598,424円
マイターゲット2045(確定拠出年金向け)	326,996,341円
マイターゲット2055(確定拠出年金向け)	200,134,268円
マイターゲット2060(確定拠出年金向け)	253,526,608円
野村資産設計ファンド(DC・つみたてNISA)2060	7,785,224円
マイターゲット2065(確定拠出年金向け)	30,247,336円
多資産分散投資ファンド(バランス10)(確定拠出年金向け)	60,963円

*は当該親投資信託受益証券を投資対象とする証券投資信託ごとの元本額

附属明細表

第1 有価証券明細表

(1) 株式(2021年5月10日現在)

(単位:円)

種類	通貨	銘柄	株式数	評価額		備考
				単価	金額	
株式	日本円	極洋	6,200	3,005.00	18,631,000	
		日本水産	176,800	540.00	95,472,000	
		マルハニチロ	29,800	2,662.00	79,327,600	
		雪国まいたけ	15,600	1,974.00	30,794,400	
		カネコ種苗	5,800	1,573.00	9,123,400	
		サカタのタネ	22,700	3,825.00	86,827,500	
		ホクト	16,000	2,030.00	32,480,000	貸付有価証券 5,300株(4,200株)
		ホクリヨウ	2,900	723.00	2,096,700	
		住石ホールディングス	33,300	130.00	4,329,000	貸付有価証券 100株
		日鉄鉱業	4,400	6,890.00	30,316,000	
		三井松島ホールディングス	8,000	990.00	7,920,000	
		I N P E X	700,100	813.00	569,181,300	
		石油資源開発	24,900	2,238.00	55,726,200	貸付有価証券 200株
		K & O エナジーグループ	9,200	1,447.00	13,312,400	
		ヒノキヤグループ	4,700	2,591.00	12,177,700	
		ショーボンドホールディングス	27,200	4,660.00	126,752,000	
		ミライト・ホールディングス	66,000	1,812.00	119,592,000	
		タマホーム	11,500	2,477.00	28,485,500	貸付有価証券 3,100株
		サンヨーホームズ	2,200	766.00	1,685,200	
		日本アクア	7,600	619.00	4,704,400	
ファーストコーポレーション	5,800	779.00	4,518,200	貸付有価証券 800株		
ベステラ	3,600	1,647.00	5,929,200			
Robot Home	35,700	175.00	6,247,500			

キャンディル	3,300	541.00	1,785,300	
スペースバリューホールディングス	23,200	770.00	17,864,000	
ダイセキ環境ソリューション	3,700	977.00	3,614,900	
第一カッター興業	4,700	1,416.00	6,655,200	
安藤・間	122,100	861.00	105,128,100	貸付有価証券 49,600株
東急建設	55,800	585.00	32,643,000	貸付有価証券 300株
コムシスホールディングス	67,500	3,580.00	241,650,000	
ピーアールホールディングス	25,500	577.00	14,713,500	
高松コンストラクショングループ	11,800	2,076.00	24,496,800	
東建コーポレーション	5,900	9,930.00	58,587,000	
ソネック	2,000	936.00	1,872,000	
ヤマウラ	8,300	924.00	7,669,200	貸付有価証券 2,000株
オリエンタル白石	64,000	300.00	19,200,000	
大成建設	136,800	4,230.00	578,664,000	貸付有価証券 100株
大林組	439,600	1,041.00	457,623,600	貸付有価証券 300株
清水建設	411,800	935.00	385,033,000	貸付有価証券 2,600株
飛島建設	12,600	1,135.00	14,301,000	
長谷工コーポレーション	144,000	1,536.00	221,184,000	貸付有価証券 1,300株
松井建設	17,300	726.00	12,559,800	
銭高組	1,900	4,530.00	8,607,000	
鹿島建設	322,100	1,583.00	509,884,300	
不動テトラ	10,800	1,907.00	20,595,600	
大末建設	5,500	974.00	5,357,000	
鉄建建設	8,900	1,868.00	16,625,200	
西松建設	31,500	2,944.00	92,736,000	貸付有価証券 2,400株
三井住友建設	106,200	486.00	51,613,200	
大豊建設	9,600	3,985.00	38,256,000	貸付有価証券

				700株
前田建設工業	110,100	981.00	108,008,100	貸付有価証券 9,300株
佐田建設	10,100	436.00	4,403,600	
ナカノフード建設	10,500	385.00	4,042,500	
奥村組	24,200	2,783.00	67,348,600	
東鉄工業	18,900	2,603.00	49,196,700	
イチケン	3,200	1,934.00	6,188,800	
富士ピー・エス	5,700	591.00	3,368,700	
浅沼組	5,300	4,535.00	24,035,500	
戸田建設	182,600	811.00	148,088,600	貸付有価証券 3,800株
熊谷組	20,400	3,140.00	64,056,000	
北野建設	2,700	2,420.00	6,534,000	
植木組	3,900	1,541.00	6,009,900	貸付有価証券 400株
矢作建設工業	19,400	802.00	15,558,800	
ピーエス三菱	14,500	661.00	9,584,500	
日本ハウスホールディングス	30,000	333.00	9,990,000	
大東建託	48,000	11,630.00	558,240,000	
新日本建設	18,700	866.00	16,194,200	
N I P P O	36,400	2,914.00	106,069,600	
東亜道路工業	2,700	4,495.00	12,136,500	
前田道路	27,200	2,193.00	59,649,600	貸付有価証券 1,200株
日本道路	4,200	8,030.00	33,726,000	
東亜建設工業	11,700	2,487.00	29,097,900	貸付有価証券 5,900株(5,300株)
日本国土開発	42,800	608.00	26,022,400	
若築建設	7,900	1,304.00	10,301,600	
東洋建設	49,300	593.00	29,234,900	
五洋建設	186,700	883.00	164,856,100	
世紀東急工業	21,100	889.00	18,757,900	
福田組	5,100	4,985.00	25,423,500	
住友林業	103,400	2,450.00	253,330,000	貸付有価証券 5,300株
日本基礎技術	13,400	519.00	6,954,600	

巴コーポレーション	19,500	390.00	7,605,000	
大和ハウス工業	406,000	3,421.00	1,388,926,000	
ライト工業	25,200	1,798.00	45,309,600	
積水ハウス	476,800	2,318.00	1,105,222,400	貸付有価証券 500株
日特建設	11,500	801.00	9,211,500	
北陸電気工事	7,600	1,140.00	8,664,000	
ユアテック	25,100	793.00	19,904,300	
日本リーテック	9,200	1,806.00	16,615,200	
四電工	2,400	3,295.00	7,908,000	
中電工	20,200	2,369.00	47,853,800	
関電工	71,500	955.00	68,282,500	
きんでん	89,300	1,854.00	165,562,200	
東京エネシス	14,600	970.00	14,162,000	
トーエネック	4,400	3,845.00	16,918,000	
住友電設	12,400	2,339.00	29,003,600	
日本電設工業	24,100	1,801.00	43,404,100	
協和エクシオ	66,700	2,995.00	199,766,500	
新日本空調	11,600	2,253.00	26,134,800	
九電工	30,800	3,810.00	117,348,000	
三機工業	31,200	1,413.00	44,085,600	
日揮ホールディングス	146,700	1,297.00	190,269,900	貸付有価証券 200株
中外炉工業	4,800	2,167.00	10,401,600	
ヤマト	14,100	698.00	9,841,800	
太平電業	9,700	2,704.00	26,228,800	
高砂熱学工業	39,700	1,695.00	67,291,500	
三晃金属工業	1,700	2,684.00	4,562,800	
朝日工業社	3,300	2,915.00	9,619,500	
明星工業	28,400	793.00	22,521,200	
大気社	21,400	3,015.00	64,521,000	
ダイダン	9,800	2,793.00	27,371,400	
日比谷総合設備	14,100	1,925.00	27,142,500	
フィル・カンパニー	2,500	3,035.00	7,587,500	
テスホールディングス	9,100	1,881.00	17,117,100	
レイズネクスト	23,600	1,202.00	28,367,200	
ニッポン	41,200	1,610.00	66,332,000	

日清製粉グループ本社	159,000	1,844.00	293,196,000	貸付有価証券 300株
日東富士製粉	1,000	7,180.00	7,180,000	
昭和産業	11,800	3,025.00	35,695,000	
鳥越製粉	12,500	818.00	10,225,000	
中部飼料	17,200	1,410.00	24,252,000	
フィード・ワン	18,900	885.00	16,726,500	
東洋精糖	2,400	1,211.00	2,906,400	
日本甜菜製糖	7,300	1,634.00	11,928,200	
D M三井製糖ホールディ ングス	11,100	1,859.00	20,634,900	
塩水港精糖	16,800	237.00	3,981,600	
日新製糖	6,700	1,795.00	12,026,500	
森永製菓	33,000	3,750.00	123,750,000	
中村屋	3,400	3,850.00	13,090,000	
江崎グリコ	38,700	4,245.00	164,281,500	貸付有価証券 300株
名糖産業	6,200	1,529.00	9,479,800	
井村屋グループ	8,000	2,501.00	20,008,000	
不二家	9,000	2,180.00	19,620,000	
山崎製パン	105,500	1,755.00	185,152,500	貸付有価証券 6,000株
第一屋製パン	2,700	959.00	2,589,300	
モロゾフ	2,200	5,350.00	11,770,000	
亀田製菓	8,000	4,680.00	37,440,000	
寿スピリッツ	13,500	6,490.00	87,615,000	貸付有価証券 100株
カルビー	64,100	2,676.00	171,531,600	
森永乳業	26,000	6,280.00	163,280,000	貸付有価証券 200株
六甲バター	9,300	1,631.00	15,168,300	
ヤクルト本社	96,800	5,550.00	537,240,000	貸付有価証券 1,100株
明治ホールディングス	93,000	6,930.00	644,490,000	貸付有価証券 1,200株
雪印メグミルク	33,900	2,281.00	77,325,900	
プリマハム	19,800	3,345.00	66,231,000	
日本ハム	53,800	4,830.00	259,854,000	

林兼産業	4,700	634.00	2,979,800	
丸大食品	13,800	1,721.00	23,749,800	貸付有価証券 400株
S Foods	12,600	3,315.00	41,769,000	
柿安本店	4,900	2,563.00	12,558,700	
伊藤ハム米久ホールディングス	90,600	733.00	66,409,800	貸付有価証券 1,000株
サッポロホールディングス	48,000	2,240.00	107,520,000	貸付有価証券 1,000株
アサヒグループホールディングス	307,400	4,741.00	1,457,383,400	貸付有価証券 100株
キリンホールディングス	596,700	2,082.00	1,242,329,400	貸付有価証券 100株
宝ホールディングス	104,300	1,472.00	153,529,600	
オエノンホールディングス	40,000	393.00	15,720,000	
養命酒製造	4,300	1,859.00	7,993,700	
コカ・コーラ ボトラーズジャパンホールディングス	107,700	1,831.00	197,198,700	貸付有価証券 1,300株
サントリー食品インターナショナル	94,100	3,775.00	355,227,500	
ダイドーグループホールディングス	7,900	5,250.00	41,475,000	貸付有価証券 600株
伊藤園	42,700	6,240.00	266,448,000	貸付有価証券 4,900株（4,900株）
キーコーヒー	13,800	2,089.00	28,828,200	
ユニカフェ	4,200	1,005.00	4,221,000	
ジャパンフーズ	2,000	1,209.00	2,418,000	
日清オイリオグループ	18,100	3,135.00	56,743,500	
不二製油グループ本社	34,300	2,842.00	97,480,600	貸付有価証券 600株
かどや製油	1,500	4,160.00	6,240,000	
J - オイルミルズ	13,100	1,891.00	24,772,100	
キッコーマン	101,300	6,920.00	700,996,000	貸付有価証券 200株
味の素	334,600	2,322.50	777,108,500	貸付有価証券 3,900株
ブルドックソース	6,400	2,326.00	14,886,400	貸付有価証券 1,200株
キューピー	78,300	2,604.00	203,893,200	

ハウス食品グループ本社	52,600	3,495.00	183,837,000	
カゴメ	57,500	3,215.00	184,862,500	貸付有価証券 100株
焼津水産化学工業	6,800	986.00	6,704,800	
アリアケジャパン	12,900	6,680.00	86,172,000	
ピエトロ	1,800	1,780.00	3,204,000	
エバラ食品工業	3,100	2,677.00	8,298,700	
やまみ	1,500	2,143.00	3,214,500	
ニチレイ	67,000	2,824.00	189,208,000	
東洋水産	72,400	4,555.00	329,782,000	
イトアンドホールディングス	4,900	1,852.00	9,074,800	
大冷	1,600	1,949.00	3,118,400	
ヨシムラ・フード・ホールディングス	7,900	826.00	6,525,400	貸付有価証券 300株
日清食品ホールディングス	55,200	7,900.00	436,080,000	貸付有価証券 800株
永谷園ホールディングス	6,900	2,283.00	15,752,700	
一正蒲鉾	5,500	1,267.00	6,968,500	貸付有価証券 1,500株
フジッコ	15,200	1,942.00	29,518,400	
ロック・フィールド	15,200	1,579.00	24,000,800	貸付有価証券 100株
日本たばこ産業	754,400	2,147.50	1,620,074,000	貸付有価証券 5,800株
ケンコーマヨネーズ	8,600	1,784.00	15,342,400	
わらべや日洋ホールディングス	9,200	2,034.00	18,712,800	
なとり	7,900	1,931.00	15,254,900	
イフジ産業	2,200	946.00	2,081,200	
ピックルスコーポレーション	3,400	3,375.00	11,475,000	
ファーマフーズ	13,300	3,335.00	44,355,500	貸付有価証券 3,500株
北の達人コーポレーション	49,100	492.00	24,157,200	貸付有価証券 11,700株（6,500株）
ユーグレナ	71,700	919.00	65,892,300	貸付有価証券 31,100株（17,100株）
紀文食品	6,900	1,631.00	11,253,900	
ミヨシ油脂	4,900	1,230.00	6,027,000	

理研ビタミン	13,300	1,410.00	18,753,000	
片倉工業	18,400	1,462.00	26,900,800	貸付有価証券 9,300株（7,400株）
グンゼ	10,100	4,055.00	40,955,500	
東洋紡	54,300	1,453.00	78,897,900	
ユニチカ	40,200	400.00	16,080,000	貸付有価証券 300株
富士紡ホールディングス	6,600	4,540.00	29,964,000	
倉敷紡績	12,600	1,890.00	23,814,000	
シキボウ	7,700	959.00	7,384,300	
日本毛織	45,200	1,012.00	45,742,400	貸付有価証券 3,700株
ダイトウボウ	22,200	109.00	2,419,800	貸付有価証券 12,400株（7,200株）
トーア紡コーポレーション	5,400	460.00	2,484,000	
ダイドーリミテッド	18,000	180.00	3,240,000	貸付有価証券 9,200株
帝国繊維	15,500	2,104.00	32,612,000	
帝人	129,200	1,876.00	242,379,200	貸付有価証券 2,300株
東レ	994,100	708.10	703,922,210	貸付有価証券 300株
サカイオーボックス	3,600	3,080.00	11,088,000	
住江織物	3,000	1,996.00	5,988,000	
日本フェルト	7,800	439.00	3,424,200	
イチカワ	1,800	1,334.00	2,401,200	
日東製網	1,500	1,548.00	2,322,000	
アツギ	10,600	642.00	6,805,200	
ダイニック	5,200	814.00	4,232,800	
セーレン	33,800	1,966.00	66,450,800	
ソトー	5,500	800.00	4,400,000	
東海染工	1,700	1,125.00	1,912,500	
小松マテーレ	22,500	927.00	20,857,500	
ワコールホールディングス	34,300	2,602.00	89,248,600	
ホギメディカル	18,500	3,350.00	61,975,000	
クラウディアホールディングス	3,400	286.00	972,400	

T S Iホールディングス	41,700	337.00	14,052,900	
マツオカコーポレーション	4,400	1,876.00	8,254,400	
ワールド	18,000	1,459.00	26,262,000	貸付有価証券 100株
三陽商会	7,100	837.00	5,942,700	貸付有価証券 500株
ナイガイ	5,000	340.00	1,700,000	
オンワードホールディングス	82,500	306.00	25,245,000	貸付有価証券 7,400株
ルックホールディングス	4,700	1,276.00	5,997,200	
ゴールドウイン	22,700	6,750.00	153,225,000	貸付有価証券 200株
デサント	23,400	1,942.00	45,442,800	
キング	7,300	532.00	3,883,600	
ヤマトインターナショナル	12,100	333.00	4,029,300	
特種東海製紙	8,400	4,715.00	39,606,000	
王子ホールディングス	618,100	762.00	470,992,200	
日本製紙	60,700	1,446.00	87,772,200	貸付有価証券 1,100株
三菱製紙	19,500	363.00	7,078,500	
北越コーポレーション	98,200	588.00	57,741,600	貸付有価証券 24,700株（400株）
中越パルプ工業	5,200	1,263.00	6,567,600	
巴川製紙所	4,500	812.00	3,654,000	
大王製紙	66,200	1,926.00	127,501,200	
阿波製紙	3,500	433.00	1,515,500	
レンゴー	141,600	965.00	136,644,000	貸付有価証券 200株
トーモク	8,400	2,047.00	17,194,800	
ザ・パック	10,400	2,832.00	29,452,800	
クラレ	216,200	1,252.00	270,682,400	
旭化成	910,100	1,207.50	1,098,945,750	
共和レザー	7,500	770.00	5,775,000	
昭和電工	104,300	3,670.00	382,781,000	貸付有価証券 1,900株
住友化学	1,080,800	603.00	651,722,400	貸付有価証券 7,200株

住友精化	6,700	3,890.00	26,063,000	
日産化学	75,700	5,980.00	452,686,000	
ラサ工業	4,500	2,228.00	10,026,000	
クレハ	11,800	7,900.00	93,220,000	
多木化学	5,400	5,890.00	31,806,000	貸付有価証券 1,300株（900株）
テイカ	10,100	1,427.00	14,412,700	
石原産業	24,600	938.00	23,074,800	
片倉コープアグリ	3,500	1,212.00	4,242,000	
日本曹達	19,200	3,365.00	64,608,000	
東ソー	212,200	2,038.00	432,463,600	
トクヤマ	40,800	2,529.00	103,183,200	貸付有価証券 200株
セントラル硝子	26,200	2,374.00	62,198,800	
東亜合成	83,800	1,249.00	104,666,200	
大阪ソーダ	14,000	2,588.00	36,232,000	
関東電化工業	32,600	899.00	29,307,400	貸付有価証券 100株
デンカ	50,100	4,520.00	226,452,000	
信越化学工業	253,900	18,575.00	4,716,192,500	
日本カーバイド工業	5,000	1,351.00	6,755,000	
堺化学工業	9,600	1,955.00	18,768,000	
第一稀元素化学工業	13,800	1,400.00	19,320,000	
エア・ウォーター	140,000	1,930.00	270,200,000	貸付有価証券 1,400株
日本酸素ホールディングス	113,100	2,134.00	241,355,400	
日本化学工業	3,900	2,999.00	11,696,100	
東邦アセチレン	2,100	1,282.00	2,692,200	
日本パーカライズン	69,300	1,086.00	75,259,800	
高圧ガス工業	21,800	733.00	15,979,400	
チタン工業	1,700	2,079.00	3,534,300	
四国化成工業	18,200	1,250.00	22,750,000	
戸田工業	2,900	2,153.00	6,243,700	
ステラ ケミファ	7,500	3,160.00	23,700,000	
保土谷化学工業	4,000	4,470.00	17,880,000	
日本触媒	24,900	5,930.00	147,657,000	貸付有価証券 300株

大日精化工業	11,300	2,376.00	26,848,800	
カネカ	35,500	4,465.00	158,507,500	
三菱瓦斯化学	137,600	2,615.00	359,824,000	
三井化学	118,500	3,660.00	433,710,000	
J S R	137,800	3,365.00	463,697,000	貸付有価証券 1,700株
東京応化工業	23,600	7,310.00	172,516,000	貸付有価証券 2,700株
大阪有機化学工業	12,700	4,085.00	51,879,500	貸付有価証券 100株
三菱ケミカルホールディングス	917,800	869.30	797,843,540	貸付有価証券 1,400株
K Hネオケム	22,600	2,717.00	61,404,200	
ダイセル	184,600	896.00	165,401,600	貸付有価証券 800株
住友ベークライト	21,600	4,650.00	100,440,000	
積水化学工業	290,400	2,004.00	581,961,600	貸付有価証券 9,100株
日本ゼオン	123,800	1,751.00	216,773,800	
アイカ工業	38,200	4,225.00	161,395,000	
宇部興産	69,300	2,333.00	161,676,900	
積水樹脂	22,700	2,174.00	49,349,800	
タキロンシーアイ	29,700	675.00	20,047,500	
旭有機材	7,800	1,448.00	11,294,400	
ニチバン	7,200	1,869.00	13,456,800	
リケンテクノス	33,500	553.00	18,525,500	
大倉工業	6,500	1,979.00	12,863,500	
積水化成成品工業	18,400	599.00	11,021,600	貸付有価証券 200株
群栄化学工業	3,100	2,425.00	7,517,500	
タイガースポリマー	7,200	489.00	3,520,800	
ミライアル	4,400	1,354.00	5,957,600	
ダイキアクシス	5,200	913.00	4,747,600	
ダイキョーニシカワ	28,900	794.00	22,946,600	
竹本容器	4,900	1,003.00	4,914,700	
森六ホールディングス	7,400	2,136.00	15,806,400	
恵和	2,700	2,526.00	6,820,200	
日本化薬	85,000	1,075.00	91,375,000	

カーリットホールディングス	13,600	725.00	9,860,000	
日本精化	9,900	1,446.00	14,315,400	
扶桑化学工業	10,800	4,280.00	46,224,000	
トリケミカル研究所	12,700	3,655.00	46,418,500	貸付有価証券 200株
A D E K A	63,200	2,184.00	138,028,800	貸付有価証券 100株
日油	51,700	6,150.00	317,955,000	
新日本理化	22,700	287.00	6,514,900	貸付有価証券 100株（100株）
ハリマ化成グループ	10,200	939.00	9,577,800	
花王	335,700	6,981.00	2,343,521,700	
第一工業製薬	4,700	3,710.00	17,437,000	
石原ケミカル	3,500	2,128.00	7,448,000	
日華化学	4,600	1,232.00	5,667,200	貸付有価証券 500株（500株）
ニイタカ	2,800	2,660.00	7,448,000	貸付有価証券 1,400株（600株）
三洋化成工業	8,200	5,400.00	44,280,000	
有機合成薬品工業	10,500	292.00	3,066,000	貸付有価証券 800株
大日本塗料	15,500	878.00	13,609,000	
日本ペイントホールディングス	566,400	1,753.00	992,899,200	貸付有価証券 1,600株
関西ペイント	154,300	2,814.00	434,200,200	貸付有価証券 300株
神東塗料	10,800	210.00	2,268,000	
中国塗料	33,100	1,004.00	33,232,400	
日本特殊塗料	10,300	1,062.00	10,938,600	
藤倉化成	18,500	551.00	10,193,500	
太陽ホールディングス	10,100	5,490.00	55,449,000	貸付有価証券 200株
D I C	58,000	2,945.00	170,810,000	
サカティンクス	30,000	1,086.00	32,580,000	
東洋インキ S C ホールディングス	29,000	2,090.00	60,610,000	
T & K T O K A	9,600	805.00	7,728,000	
富士フイルムホールディングス	246,400	7,286.00	1,795,270,400	

資生堂	278,600	7,920.00	2,206,512,000	
ライオン	182,300	2,040.00	371,892,000	
高砂香料工業	8,800	2,693.00	23,698,400	
マンダム	29,400	2,062.00	60,622,800	
ミルボン	18,700	5,790.00	108,273,000	
ファンケル	51,100	3,540.00	180,894,000	貸付有価証券 1,000株
コーセー	26,400	16,120.00	425,568,000	
コタ	8,900	1,541.00	13,714,900	
シーボン	1,800	1,975.00	3,555,000	
ポーラ・オルビスホールディングス	59,800	2,871.00	171,685,800	
ノエビアホールディングス	11,900	4,870.00	57,953,000	
アジュバンコスメジャパン	3,100	1,039.00	3,220,900	
新日本製薬	3,800	2,094.00	7,957,200	貸付有価証券 500株（200株）
エステー	9,000	1,843.00	16,587,000	
アグロ カネショウ	5,300	1,485.00	7,870,500	
コニシ	23,000	1,614.00	37,122,000	
長谷川香料	24,200	2,183.00	52,828,600	
星光P M C	8,000	801.00	6,408,000	
小林製薬	39,300	9,830.00	386,319,000	貸付有価証券 200株
荒川化学工業	11,700	1,273.00	14,894,100	
メック	9,600	2,537.00	24,355,200	貸付有価証券 600株（300株）
日本高純度化学	3,800	2,674.00	10,161,200	
タカラバイオ	36,700	2,836.00	104,081,200	
J C U	15,800	4,090.00	64,622,000	
新田ゼラチン	8,800	647.00	5,693,600	
O A T アグリオ	2,700	1,419.00	3,831,300	
デクセリアルズ	39,200	2,017.00	79,066,400	
アース製薬	10,600	6,240.00	66,144,000	
北興化学工業	13,100	1,003.00	13,139,300	
大成ラミック	4,300	2,815.00	12,104,500	
クミアイ化学工業	58,000	899.00	52,142,000	

日本農薬	25,000	576.00	14,400,000	
アキレス	9,700	1,418.00	13,754,600	
有沢製作所	19,500	970.00	18,915,000	
日東電工	84,700	9,030.00	764,841,000	
レック	16,600	1,177.00	19,538,200	
三光合成	14,700	451.00	6,629,700	
きもと	21,500	277.00	5,955,500	
藤森工業	12,600	4,210.00	53,046,000	
前澤化成工業	8,900	1,138.00	10,128,200	貸付有価証券 4,500株
未来工業	5,000	1,783.00	8,915,000	
ウェーブロックホールディングス	4,800	736.00	3,532,800	
J S P	8,200	1,741.00	14,276,200	貸付有価証券 5,100株
エフピコ	25,800	4,430.00	114,294,000	
天馬	10,500	2,316.00	24,318,000	
信越ポリマー	21,600	1,090.00	23,544,000	
東リ	34,900	258.00	9,004,200	
ニフコ	51,500	3,860.00	198,790,000	
バルカー	11,400	2,144.00	24,441,600	
ユニ・チャーム	297,200	4,254.00	1,264,288,800	貸付有価証券 900株
ショーエイコーポレーション	3,100	1,006.00	3,118,600	貸付有価証券 100株
協和キリン	141,000	3,375.00	475,875,000	
武田薬品工業	1,166,400	3,730.00	4,350,672,000	貸付有価証券 200株
アステラス製薬	1,215,500	1,722.00	2,093,091,000	
大日本住友製薬	103,900	1,954.00	203,020,600	
塩野義製薬	176,300	5,797.00	1,022,011,100	貸付有価証券 100株
わかもと製薬	16,700	332.00	5,544,400	貸付有価証券 7,800株
日本新薬	39,700	7,410.00	294,177,000	
ピオフェルミン製薬	2,400	3,025.00	7,260,000	
中外製薬	438,500	4,171.00	1,828,983,500	貸付有価証券 600株
科研製薬	24,000	4,590.00	110,160,000	貸付有価証券

				100株
エーザイ	154,900	7,250.00	1,123,025,000	
ロート製薬	66,800	2,860.00	191,048,000	
小野薬品工業	321,900	2,880.50	927,232,950	
久光製薬	40,800	6,560.00	267,648,000	
持田製薬	19,500	3,940.00	76,830,000	
参天製薬	244,000	1,430.00	348,920,000	貸付有価証券 1,200株
扶桑薬品工業	4,500	2,477.00	11,146,500	
日本ケミファ	1,700	2,345.00	3,986,500	
ツムラ	46,800	3,730.00	174,564,000	貸付有価証券 1,200株
日医工	39,700	973.00	38,628,100	
キッセイ薬品工業	24,800	2,298.00	56,990,400	
生化学工業	24,700	1,040.00	25,688,000	
栄研化学	24,600	2,210.00	54,366,000	
日水製薬	5,200	990.00	5,148,000	
鳥居薬品	8,800	2,576.00	22,668,800	
JCRファーマ	39,500	3,060.00	120,870,000	貸付有価証券 900株
東和薬品	20,200	2,322.00	46,904,400	
富士製薬工業	8,600	1,224.00	10,526,400	
ゼリア新薬工業	25,400	2,011.00	51,079,400	貸付有価証券 900株
第一三共	1,203,500	2,922.50	3,517,228,750	貸付有価証券 500株
キョーリン製薬ホールディングス	30,900	1,908.00	58,957,200	貸付有価証券 100株
大幸薬品	17,200	1,039.00	17,870,800	貸付有価証券 9,400株
ダイト	9,000	3,470.00	31,230,000	
大塚ホールディングス	291,400	4,384.00	1,277,497,600	貸付有価証券 100株
大正製薬ホールディングス	33,400	6,770.00	226,118,000	貸付有価証券 700株
ペプチドリーム	72,300	4,870.00	352,101,000	貸付有価証券 300株
あすか製薬ホールディングス	16,000	1,382.00	22,112,000	
サワイグループホール	30,700	5,330.00	163,631,000	

ディングス				
日本コークス工業	118,400	110.00	13,024,000	貸付有価証券 200株
ニチレキ	16,500	1,414.00	23,331,000	
ユシロ化学工業	7,900	1,150.00	9,085,000	貸付有価証券 100株
ビーピー・カストロール	5,000	1,402.00	7,010,000	
富士石油	34,000	245.00	8,330,000	
MORESCO	5,100	1,104.00	5,630,400	
出光興産	155,600	2,808.00	436,924,800	
E N E O Sホールディングス	2,108,900	507.50	1,070,266,750	貸付有価証券 1,600株
コスモエネルギーホールディングス	44,300	2,603.00	115,312,900	
横浜ゴム	81,200	2,133.00	173,199,600	
TOYO TIRE	73,800	2,096.00	154,684,800	
ブリヂストン	372,800	4,628.00	1,725,318,400	
住友ゴム工業	125,900	1,408.00	177,267,200	
藤倉コンポジット	12,200	493.00	6,014,600	
オカモト	8,500	4,070.00	34,595,000	
フコク	6,100	790.00	4,819,000	
ニッタ	14,500	2,714.00	39,353,000	
住友理工	27,200	745.00	20,264,000	
三ツ星ベルト	17,000	1,728.00	29,376,000	
バンドー化学	24,700	754.00	18,623,800	
日東紡績	20,900	4,025.00	84,122,500	
A G C	128,700	5,230.00	673,101,000	貸付有価証券 100株
日本板硝子	71,100	771.00	54,818,100	
石塚硝子	2,400	1,948.00	4,675,200	
日本山村硝子	5,800	973.00	5,643,400	
日本電気硝子	52,000	2,794.00	145,288,000	
オハラ	5,500	1,575.00	8,662,500	貸付有価証券 2,600株（300株）
住友大阪セメント	25,200	3,675.00	92,610,000	貸付有価証券 400株
太平洋セメント	83,000	2,912.00	241,696,000	貸付有価証券 500株
日本ヒューム	12,800	729.00	9,331,200	

日本コンクリート工業	30,200	406.00	12,261,200	
三谷セキサン	6,500	4,095.00	26,617,500	
アジアパイルホールディングス	21,600	523.00	11,296,800	
東海カーボン	137,100	1,916.00	262,683,600	
日本カーボン	7,700	4,995.00	38,461,500	
東洋炭素	8,200	2,274.00	18,646,800	
ノリタケカンパニーリミテド	7,800	3,785.00	29,523,000	
TOTO	100,100	5,830.00	583,583,000	貸付有価証券 100株
日本碍子	154,300	2,045.00	315,543,500	貸付有価証券 200株
日本特殊陶業	106,600	1,708.00	182,072,800	貸付有価証券 3,100株
ダントーホールディングス	10,400	324.00	3,369,600	貸付有価証券 6,700株
MARUWA	4,800	11,340.00	54,432,000	
品川リフラクトリーズ	3,300	3,290.00	10,857,000	
黒崎播磨	2,400	4,750.00	11,400,000	
ヨータイ	10,000	1,106.00	11,060,000	
イソライト工業	6,200	660.00	4,092,000	
東京窯業	17,800	331.00	5,891,800	
ニッカトー	6,300	734.00	4,624,200	
フジインコーポレーテッド	11,200	4,655.00	52,136,000	
クニミネ工業	4,400	1,214.00	5,341,600	
エーアンドエーマテリアル	2,700	1,018.00	2,748,600	
ニチアス	35,400	2,997.00	106,093,800	
ニチハ	19,500	3,265.00	63,667,500	
日本製鉄	661,800	2,281.00	1,509,565,800	貸付有価証券 200株
神戸製鋼所	253,700	912.00	231,374,400	貸付有価証券 1,600株
中山製鋼所	19,200	489.00	9,388,800	
合同製鐵	7,500	1,902.00	14,265,000	
ジェイ エフ イー ホールディングス	401,100	1,725.00	691,897,500	貸付有価証券 3,400株

東京製鐵	54,000	1,189.00	64,206,000	貸付有価証券 800株
共英製鋼	15,600	1,526.00	23,805,600	貸付有価証券 100株
大和工業	29,500	3,720.00	109,740,000	
東京鐵鋼	5,300	1,733.00	9,184,900	貸付有価証券 200株
大阪製鐵	7,400	1,407.00	10,411,800	
淀川製鋼所	18,200	2,591.00	47,156,200	
丸一鋼管	45,000	2,899.00	130,455,000	
モリ工業	4,100	2,727.00	11,180,700	
大同特殊鋼	22,700	6,110.00	138,697,000	
日本高周波鋼業	5,100	456.00	2,325,600	
日本冶金工業	10,800	2,494.00	26,935,200	
山陽特殊製鋼	16,600	1,842.00	30,577,200	
愛知製鋼	7,800	3,510.00	27,378,000	
日立金属	130,700	2,130.00	278,391,000	貸付有価証券 1,100株
日本金属	3,500	1,208.00	4,228,000	貸付有価証券 1,000株
大平洋金属	9,400	2,565.00	24,111,000	
新日本電工	89,400	407.00	36,385,800	
栗本鐵工所	6,300	1,750.00	11,025,000	
虹技	1,900	1,218.00	2,314,200	
日本鑄鉄管	1,600	1,370.00	2,192,000	
三菱製鋼	10,300	915.00	9,424,500	
日亜鋼業	20,300	320.00	6,496,000	
日本精線	2,000	4,350.00	8,700,000	
エンビプロ・ホールディングス	5,900	1,134.00	6,690,600	
シンニッタン	16,800	271.00	4,552,800	
新家工業	3,400	1,709.00	5,810,600	
大紀アルミニウム工業所	20,900	1,067.00	22,300,300	
日本軽金属ホールディングス	37,800	2,318.00	87,620,400	
三井金属鉱業	37,400	4,080.00	152,592,000	
東邦亜鉛	7,700	2,592.00	19,958,400	
三菱マテリアル	91,600	2,734.00	250,434,400	

住友金属鉱山	177,200	5,283.00	936,147,600	
DOWAホールディングス	35,100	5,060.00	177,606,000	
古河機械金属	22,900	1,339.00	30,663,100	
大阪チタニウムテクノロジーズ	14,400	1,071.00	15,422,400	貸付有価証券 1,700株(300株)
東邦チタニウム	24,800	1,044.00	25,891,200	貸付有価証券 700株
UACJ	21,000	2,884.00	60,564,000	
CKサンエツ	2,900	3,605.00	10,454,500	貸付有価証券 100株
古河電気工業	43,100	3,000.00	129,300,000	
住友電気工業	483,800	1,677.50	811,574,500	貸付有価証券 1,500株
フジクラ	167,400	590.00	98,766,000	
昭和電線ホールディングス	13,400	1,624.00	21,761,600	
東京特殊電線	1,800	2,614.00	4,705,200	
タツタ電線	24,400	613.00	14,957,200	
カナレ電気	2,300	1,788.00	4,112,400	貸付有価証券 1,100株
平河ヒューテック	7,700	1,341.00	10,325,700	
リョービ	17,100	1,687.00	28,847,700	
アーレスティ	17,000	502.00	8,534,000	
アサヒホールディングス	52,000	2,359.00	122,668,000	貸付有価証券 2,900株(2,600株)
稲葉製作所	7,800	1,495.00	11,661,000	
宮地エンジニアリンググループ	4,500	2,348.00	10,566,000	
トーカロ	35,800	1,552.00	55,561,600	
アルファCo	4,900	1,259.00	6,169,100	
SUMCO	177,400	2,649.00	469,932,600	
川田テクノロジーズ	2,800	4,375.00	12,250,000	
RS Technologies	4,500	6,280.00	28,260,000	
ジェイテックコーポレーション	1,500	2,830.00	4,245,000	貸付有価証券 200株(200株)
信和	7,400	806.00	5,964,400	
東洋製罐グループホールディングス	88,300	1,391.00	122,825,300	

ホッカホールディングス	7,000	1,442.00	10,094,000	
コロナ	7,700	964.00	7,422,800	
横河ブリッジホールディングス	23,800	2,141.00	50,955,800	
駒井ハルテック	2,800	1,987.00	5,563,600	
高田機工	1,300	2,686.00	3,491,800	貸付有価証券 600株
三和ホールディングス	130,700	1,426.00	186,378,200	
文化シャッター	40,800	968.00	39,494,400	
三協立山	17,900	859.00	15,376,100	
アルインコ	9,200	1,038.00	9,549,600	
東洋シャッター	3,100	653.00	2,024,300	
L I X I L	190,900	2,935.00	560,291,500	貸付有価証券 800株
日本フィルコン	9,600	498.00	4,780,800	
ノーリツ	28,700	1,721.00	49,392,700	
長府製作所	14,100	2,041.00	28,778,100	
リンナイ	27,000	11,250.00	303,750,000	
ダイニチ工業	6,600	835.00	5,511,000	
日東精工	17,400	564.00	9,813,600	
三洋工業	1,700	1,847.00	3,139,900	
岡部	28,100	754.00	21,187,400	
ジーテクト	17,200	1,470.00	25,284,000	貸付有価証券 100株
東プレ	25,900	1,505.00	38,979,500	貸付有価証券 400株
高周波熱錬	26,700	581.00	15,512,700	
東京製綱	9,900	1,100.00	10,890,000	貸付有価証券 3,600株
サンコール	11,900	470.00	5,593,000	
モリテック スチール	10,800	451.00	4,870,800	貸付有価証券 200株
パイオラックス	20,500	1,517.00	31,098,500	
エイチワン	13,600	836.00	11,369,600	
日本発條	138,100	817.00	112,827,700	
中央発條	6,700	1,111.00	7,443,700	
アドバネクス	2,000	1,484.00	2,968,000	
立川ブラインド工業	6,100	1,375.00	8,387,500	

三益半導体工業	10,800	2,729.00	29,473,200	
日本ドライケミカル	3,400	1,735.00	5,899,000	
日本製鋼所	42,100	2,787.00	117,332,700	
三浦工業	60,000	5,910.00	354,600,000	
タクマ	47,000	2,280.00	107,160,000	
ツガミ	28,700	1,761.00	50,540,700	
オークマ	16,200	6,230.00	100,926,000	
芝浦機械	14,400	2,718.00	39,139,200	
アマダ	203,200	1,235.00	250,952,000	貸付有価証券 100株
アイダエンジニアリング	36,300	967.00	35,102,100	
滝澤鉄工所	4,000	1,169.00	4,676,000	
F U J I	55,400	2,966.00	164,316,400	
牧野フライス製作所	16,300	4,440.00	72,372,000	
オーエスジー	68,400	1,862.00	127,360,800	
ダイジェット工業	1,600	1,322.00	2,115,200	
旭ダイヤモンド工業	36,400	540.00	19,656,000	
D M G 森精機	87,700	1,813.00	159,000,100	貸付有価証券 800株
ソディック	29,200	1,078.00	31,477,600	
ディスコ	18,800	35,100.00	659,880,000	貸付有価証券 300株
日東工器	6,600	1,962.00	12,949,200	
日進工具	10,900	1,551.00	16,905,900	貸付有価証券 200株（200株）
パンチ工業	11,600	590.00	6,844,000	
富士ダイス	7,000	666.00	4,662,000	
豊和工業	7,600	918.00	6,976,800	
O K K	5,300	444.00	2,353,200	
東洋機械金属	9,900	531.00	5,256,900	
津田駒工業	2,700	930.00	2,511,000	
エンシュウ	3,300	980.00	3,234,000	
島精機製作所	20,300	2,225.00	45,167,500	
オプトラン	17,400	2,820.00	49,068,000	
N C ホールディングス	4,200	699.00	2,935,800	
イワキポンプ	8,800	1,000.00	8,800,000	
フリーー	13,500	997.00	13,459,500	

ヤマシンフィルタ	27,900	831.00	23,184,900	貸付有価証券 12,400株(100株)
日阪製作所	17,100	865.00	14,791,500	
やまびこ	26,900	1,209.00	32,522,100	
平田機工	6,600	7,270.00	47,982,000	
ペガサスマシン製造	14,000	508.00	7,112,000	
マルマエ	5,700	1,754.00	9,997,800	
タツモ	5,900	1,774.00	10,466,600	貸付有価証券 500株
ナプテスコ	81,700	5,040.00	411,768,000	
三井海洋開発	14,700	2,284.00	33,574,800	
レオン自動機	13,600	1,232.00	16,755,200	
S M C	41,100	65,230.00	2,680,953,000	
ホソカワミクロン	4,900	6,380.00	31,262,000	
ユニオンツール	5,200	3,545.00	18,434,000	
オイレス工業	19,400	1,626.00	31,544,400	貸付有価証券 1,800株
日精エー・エス・ピー機 械	4,700	5,230.00	24,581,000	
サトーホールディングス	18,200	2,775.00	50,505,000	
技研製作所	12,200	4,555.00	55,571,000	
日本エアテック	4,500	1,203.00	5,413,500	貸付有価証券 100株
カワタ	3,800	935.00	3,553,000	貸付有価証券 300株
日精樹脂工業	10,700	1,041.00	11,138,700	
オカダアイヨン	4,400	1,245.00	5,478,000	
ワイエイシイホールディ ングス	5,500	967.00	5,318,500	
小松製作所	635,200	3,436.00	2,182,547,200	貸付有価証券 100株
住友重機械工業	80,200	3,250.00	260,650,000	貸付有価証券 100株
日立建機	65,500	3,650.00	239,075,000	
日工	20,900	731.00	15,277,900	
巴工業	5,500	2,108.00	11,594,000	
井関農機	14,000	1,636.00	22,904,000	
T O W A	13,100	2,193.00	28,728,300	
丸山製作所	2,800	1,849.00	5,177,200	

北川鉄工所	6,300	1,643.00	10,350,900	
ローツェ	6,100	9,750.00	59,475,000	
タカキタ	4,900	668.00	3,273,200	
クボタ	736,400	2,718.50	2,001,903,400	貸付有価証券 1,800株
荏原実業	3,500	4,950.00	17,325,000	
三菱化工機	4,500	2,822.00	12,699,000	貸付有価証券 600株
月島機械	25,800	1,254.00	32,353,200	
帝国電機製作所	9,800	1,358.00	13,308,400	
東京機械製作所	5,700	523.00	2,981,100	貸付有価証券 200株
新東工業	33,300	778.00	25,907,400	
澁谷工業	12,300	3,590.00	44,157,000	
アイチ コーポレーシ ョン	23,800	907.00	21,586,600	
小森コーポレーション	35,500	773.00	27,441,500	
鶴見製作所	10,800	1,794.00	19,375,200	
住友精密工業	2,100	2,232.00	4,687,200	
日本ギア工業	5,600	327.00	1,831,200	
酒井重工業	2,500	2,110.00	5,275,000	
荏原製作所	58,100	4,890.00	284,109,000	
石井鐵工所	2,000	2,949.00	5,898,000	
西島製作所	14,100	887.00	12,506,700	
北越工業	14,400	1,109.00	15,969,600	
ダイキン工業	178,600	23,115.00	4,128,339,000	貸付有価証券 100株
オルガノ	4,500	7,370.00	33,165,000	
トーヨーカネツ	5,300	2,636.00	13,970,800	
栗田工業	75,900	5,020.00	381,018,000	
椿本チエイン	20,000	3,040.00	60,800,000	
大同工業	6,700	867.00	5,808,900	
木村化工機	11,700	771.00	9,020,700	貸付有価証券 1,700株（1,300株）
アネスト岩田	23,600	1,057.00	24,945,200	
ダイフク	77,100	11,240.00	866,604,000	貸付有価証券 600株
サムコ	3,500	3,255.00	11,392,500	貸付有価証券

				1,700株（800株）
加藤製作所	7,700	1,089.00	8,385,300	
油研工業	2,400	1,703.00	4,087,200	
タダノ	67,600	1,170.00	79,092,000	
フジテック	48,300	2,592.00	125,193,600	貸付有価証券 500株
C K D	32,500	2,463.00	80,047,500	貸付有価証券 200株
キトー	11,800	1,824.00	21,523,200	
平和	39,100	1,931.00	75,502,100	
理想科学工業	10,300	1,394.00	14,358,200	
S A N K Y O	33,300	2,936.00	97,768,800	
日本金銭機械	15,500	602.00	9,331,000	
マースグループホール ディングス	8,900	1,618.00	14,400,200	
フクシマガリレイ	9,600	4,165.00	39,984,000	
オーイズミ	5,900	404.00	2,383,600	
ダイコク電機	6,400	943.00	6,035,200	
竹内製作所	23,500	3,075.00	72,262,500	
アマノ	36,700	2,956.00	108,485,200	
J U K I	19,500	863.00	16,828,500	
蛇の目ミシン工業	12,700	801.00	10,172,700	貸付有価証券 1,800株
マックス	18,800	1,665.00	31,302,000	
グローリー	36,000	2,391.00	86,076,000	
新晃工業	13,000	2,376.00	30,888,000	
大和冷機工業	22,500	1,120.00	25,200,000	
セガサミーホールディン グス	127,500	1,604.00	204,510,000	貸付有価証券 100株
日本ピストンリング	5,100	1,130.00	5,763,000	
リケン	6,500	2,395.00	15,567,500	
T P R	18,900	1,675.00	31,657,500	
ツバキ・ナカシマ	26,900	1,710.00	45,999,000	貸付有価証券 400株
ホシザキ	44,100	10,240.00	451,584,000	貸付有価証券 300株
大豊工業	11,400	1,018.00	11,605,200	貸付有価証券 100株
日本精工	287,900	1,071.00	308,340,900	貸付有価証券

				200株
NTN	324,500	344.00	111,628,000	
ジェイテクト	134,500	1,097.00	147,546,500	貸付有価証券 300株
不二越	13,000	4,360.00	56,680,000	
日本トムソン	38,400	703.00	26,995,200	
THK	87,400	3,875.00	338,675,000	貸付有価証券 200株
ユーシン精機	9,300	875.00	8,137,500	
前澤給装工業	9,800	1,117.00	10,946,600	
イーグル工業	17,300	1,200.00	20,760,000	
前澤工業	8,400	666.00	5,594,400	
日本ピラー工業	14,200	1,889.00	26,823,800	
キッツ	43,300	725.00	31,392,500	
マキタ	182,800	5,120.00	935,936,000	貸付有価証券 100株
日立造船	111,100	826.00	91,768,600	貸付有価証券 8,600株
三菱重工業	220,300	3,502.00	771,490,600	貸付有価証券 100株
IHI	94,300	2,320.00	218,776,000	貸付有価証券 200株
スター精密	21,600	1,692.00	36,547,200	
日清紡ホールディングス	85,700	873.00	74,816,100	
イビデン	67,400	4,875.00	328,575,000	
コニカミノルタ	284,400	638.00	181,447,200	貸付有価証券 1,400株
ブラザー工業	171,200	2,168.00	371,161,600	貸付有価証券 900株
ミネベアミツミ	241,600	2,865.00	692,184,000	貸付有価証券 700株
日立製作所	674,000	5,384.00	3,628,816,000	貸付有価証券 1,200株
東芝	277,400	4,515.00	1,252,461,000	貸付有価証券 24,000株
三菱電機	1,401,800	1,696.00	2,377,452,800	貸付有価証券 6,200株
富士電機	84,500	5,150.00	435,175,000	貸付有価証券 100株
東洋電機製造	5,500	1,288.00	7,084,000	

安川電機	150,900	5,170.00	780,153,000	貸付有価証券 900株
シンフォニアテクノロジー	18,200	1,520.00	27,664,000	
明電舎	23,800	2,419.00	57,572,200	
オリジン	3,800	1,354.00	5,145,200	
山洋電気	6,800	7,900.00	53,720,000	
デンヨー	11,900	2,046.00	24,347,400	
東芝テック	15,000	4,430.00	66,450,000	
芝浦メカトロニクス	2,500	6,070.00	15,175,000	
マブチモーター	38,800	4,445.00	172,466,000	
日本電産	337,400	12,490.00	4,214,126,000	貸付有価証券 800株
ユー・エム・シー・エレクトロニクス	7,300	947.00	6,913,100	貸付有価証券 700株（600株）
トレックス・セミコンダクター	7,500	1,846.00	13,845,000	
東光高岳	7,100	1,434.00	10,181,400	貸付有価証券 100株
ダブル・スコープ	33,200	719.00	23,870,800	
ダイヘン	15,300	4,930.00	75,429,000	
ヤーマン	22,900	1,512.00	34,624,800	
JVCケンウッド	121,300	236.00	28,626,800	
ミマキエンジニアリング	12,600	679.00	8,555,400	
I - P E X	6,500	1,980.00	12,870,000	貸付有価証券 300株
日新電機	32,900	1,242.00	40,861,800	
大崎電気工業	27,900	613.00	17,102,700	
オムロン	116,700	8,530.00	995,451,000	
日東工業	20,600	1,988.00	40,952,800	貸付有価証券 600株
I D E C	18,800	1,736.00	32,636,800	
正興電機製作所	4,400	1,732.00	7,620,800	
不二電機工業	2,300	1,289.00	2,964,700	
ジーエス・ユアサコーポレーション	50,400	3,005.00	151,452,000	貸付有価証券 100株
サクサホールディングス	3,300	1,491.00	4,920,300	
メルコホールディングス	4,800	4,320.00	20,736,000	
テクノメディカ	3,100	1,630.00	5,053,000	

ダイヤモンドエレクトリックホールディング	4,100	2,828.00	11,594,800	貸付有価証券 2,000株
日本電気	178,100	6,350.00	1,130,935,000	貸付有価証券 1,100株
富士通	126,100	16,775.00	2,115,327,500	
沖電気工業	56,900	1,197.00	68,109,300	貸付有価証券 100株
岩崎通信機	6,100	922.00	5,624,200	
電気興業	6,700	2,586.00	17,326,200	
サンケン電気	16,400	5,060.00	82,984,000	貸付有価証券 1,200株(900株)
ナカヨ	2,700	1,524.00	4,114,800	
アイホン	7,900	2,085.00	16,471,500	
ルネサスエレクトロニクス	603,400	1,241.00	748,819,400	貸付有価証券 15,400株
セイコーエプソン	173,900	1,891.00	328,844,900	貸付有価証券 4,900株
ワコム	101,500	688.00	69,832,000	貸付有価証券 11,100株
アルバック	25,800	5,040.00	130,032,000	貸付有価証券 100株
アクセル	5,900	1,075.00	6,342,500	
E I Z O	11,900	4,160.00	49,504,000	
日本信号	32,700	962.00	31,457,400	貸付有価証券 300株
京三製作所	30,100	417.00	12,551,700	
能美防災	18,500	2,108.00	38,998,000	
ホーチキ	10,200	1,311.00	13,372,200	
星和電機	6,900	610.00	4,209,000	
エレコム	32,100	2,327.00	74,696,700	貸付有価証券 1,500株(1,400株)
パナソニック	1,495,100	1,290.50	1,929,426,550	貸付有価証券 6,500株
シャープ	186,400	1,822.00	339,620,800	貸付有価証券 2,500株
アンリツ	84,300	2,236.00	188,494,800	貸付有価証券 39,600株(1,000株)
富士通ゼネラル	42,800	2,916.00	124,804,800	貸付有価証券 100株
ソニーグループ	878,200	10,780.00	9,466,996,000	

T D K	67,700	14,820.00	1,003,314,000	貸付有価証券 500株
帝国通信工業	6,200	1,109.00	6,875,800	
タムラ製作所	50,400	527.00	26,560,800	
アルプスアルパイン	114,500	1,284.00	147,018,000	貸付有価証券 100株
池上通信機	4,400	888.00	3,907,200	
日本電波工業	13,600	736.00	10,009,600	貸付有価証券 3,600株(2,800株)
鈴木	6,300	1,204.00	7,585,200	
日本トリム	3,000	3,845.00	11,535,000	
ローランド ディー . ジー .	8,300	1,867.00	15,496,100	
フォスター電機	14,100	1,194.00	16,835,400	
S M K	3,600	2,838.00	10,216,800	
ヨコオ	10,800	2,638.00	28,490,400	
ティアック	8,800	128.00	1,126,400	
ホシデン	38,300	1,089.00	41,708,700	
ヒロセ電機	21,600	15,500.00	334,800,000	
日本航空電子工業	32,100	1,930.00	61,953,000	貸付有価証券 300株
T O A	16,500	918.00	15,147,000	
マクセルホールディング ス	27,900	1,340.00	37,386,000	
古野電気	18,000	1,117.00	20,106,000	
ユニデンホールディング ス	3,600	2,626.00	9,453,600	
スミダコーポレーション	11,900	1,039.00	12,364,100	
アイコム	5,800	2,656.00	15,404,800	
リオン	5,900	2,715.00	16,018,500	
本多通信工業	10,900	510.00	5,559,000	
船井電機	15,700	911.00	14,302,700	貸付有価証券 7,300株(100株)
横河電機	140,300	2,066.00	289,859,800	貸付有価証券 100株
新電元工業	5,400	3,610.00	19,494,000	
アズビル	94,800	4,595.00	435,606,000	貸付有価証券 500株
東亜ディーケーケー	6,900	857.00	5,913,300	

日本光電工業	57,900	3,330.00	192,807,000	
チノー	4,400	1,369.00	6,023,600	
共和電業	14,700	385.00	5,659,500	
日本電子材料	5,400	2,000.00	10,800,000	貸付有価証券 2,500株(1,800株)
堀場製作所	27,800	7,550.00	209,890,000	貸付有価証券 900株
アドバンテスト	104,200	10,200.00	1,062,840,000	
小野測器	5,800	527.00	3,056,600	
エスベック	12,400	1,928.00	23,907,200	
キーエンス	137,600	53,490.00	7,360,224,000	
日置電機	6,700	5,400.00	36,180,000	
シスメックス	109,400	11,160.00	1,220,904,000	貸付有価証券 100株
日本マイクロニクス	24,400	1,698.00	41,431,200	
メガチップス	14,000	3,785.00	52,990,000	
OBARA GROUP	6,400	3,820.00	24,448,000	貸付有価証券 4,000株(4,000株)
澤藤電機	1,500	2,312.00	3,468,000	貸付有価証券 200株
原田工業	5,700	904.00	5,152,800	
コーセル	17,100	1,075.00	18,382,500	
イリソ電子工業	11,800	5,370.00	63,366,000	
オブテックスグループ	23,000	1,732.00	39,836,000	
千代田インテグレ	5,900	1,830.00	10,797,000	
アイ・オー・データ機器	5,200	1,104.00	5,740,800	
レーザーテック	61,600	18,790.00	1,157,464,000	貸付有価証券 600株
スタンレー電気	98,100	3,195.00	313,429,500	貸付有価証券 900株
岩崎電気	5,100	1,509.00	7,695,900	
ウシオ電機	71,900	1,483.00	106,627,700	
岡谷電機産業	10,000	398.00	3,980,000	
ヘリオス テクノ ホールディング	12,900	361.00	4,656,900	
エノモト	3,900	1,830.00	7,137,000	
日本セラミック	14,200	2,768.00	39,305,600	
遠藤照明	7,100	771.00	5,474,100	

古河電池	10,000	1,640.00	16,400,000	貸付有価証券 4,700株
双信電機	6,800	508.00	3,454,400	貸付有価証券 900株（700株）
山一電機	9,100	1,590.00	14,469,000	
図研	9,100	2,971.00	27,036,100	
日本電子	25,500	6,130.00	156,315,000	
カシオ計算機	112,700	1,984.00	223,596,800	貸付有価証券 800株
ファナック	123,000	26,580.00	3,269,340,000	
日本シイエムケイ	30,200	457.00	13,801,400	貸付有価証券 500株
エンプラス	6,300	4,175.00	26,302,500	
大真空	4,700	2,585.00	12,149,500	
ローム	58,300	10,600.00	617,980,000	
浜松ホトニクス	100,600	6,380.00	641,828,000	貸付有価証券 500株
三井ハイテック	13,700	4,225.00	57,882,500	
新光電気工業	47,100	3,330.00	156,843,000	
京セラ	213,700	6,901.00	1,474,743,700	
太陽誘電	62,300	5,000.00	311,500,000	
村田製作所	411,800	8,699.00	3,582,248,200	
双葉電子工業	24,000	912.00	21,888,000	
北陸電気工業	5,200	936.00	4,867,200	
ニチコン	44,100	1,084.00	47,804,400	貸付有価証券 100株
日本ケミコン	14,100	1,768.00	24,928,800	
K O A	19,400	1,665.00	32,301,000	
市光工業	21,000	714.00	14,994,000	
小糸製作所	84,000	6,990.00	587,160,000	
ミツバ	25,800	675.00	17,415,000	
S C R E E Nホールディ ングス	24,300	10,420.00	253,206,000	
キヤノン電子	12,900	1,787.00	23,052,300	
キヤノン	696,600	2,621.50	1,826,136,900	貸付有価証券 4,300株
リコー	356,600	1,232.00	439,331,200	
象印マホービン	37,900	1,738.00	65,870,200	

MUTOHホールディングス	1,800	1,571.00	2,827,800	貸付有価証券 200株
東京エレクトロン	82,100	50,060.00	4,109,926,000	
トヨタ紡織	40,800	2,071.00	84,496,800	
芦森工業	2,600	1,018.00	2,646,800	
ユニプレス	23,000	1,110.00	25,530,000	
豊田自動織機	113,500	9,020.00	1,023,770,000	貸付有価証券 200株
モリタホールディングス	22,500	1,605.00	36,112,500	
三櫻工業	19,400	1,209.00	23,454,600	貸付有価証券 300株
デンソー	308,700	7,274.00	2,245,483,800	貸付有価証券 100株
東海理化電機製作所	36,900	1,776.00	65,534,400	
三井E & Sホールディングス	54,300	597.00	32,417,100	貸付有価証券 700株
川崎重工業	109,100	2,807.00	306,243,700	貸付有価証券 200株
名村造船所	42,100	188.00	7,914,800	貸付有価証券 2,400株
サノヤスホールディングス	17,200	152.00	2,614,400	
日本車輛製造	5,100	2,446.00	12,474,600	
三菱ロジスネクスト	18,600	1,200.00	22,320,000	貸付有価証券 6,200株
近畿車輛	2,400	1,296.00	3,110,400	
日産自動車	1,653,300	582.40	962,881,920	貸付有価証券 5,200株
いすゞ自動車	372,200	1,156.00	430,263,200	
トヨタ自動車	1,420,200	8,506.00	12,080,221,200	貸付有価証券 1,500株
日野自動車	175,100	960.00	168,096,000	
三菱自動車工業	518,900	311.00	161,377,900	貸付有価証券 243,800株
エフテック	9,800	744.00	7,291,200	
レシップホールディングス	5,600	552.00	3,091,200	
GMB	2,500	962.00	2,405,000	
ファルテック	2,400	889.00	2,133,600	
武蔵精密工業	31,200	1,968.00	61,401,600	

日産車体	20,500	736.00	15,088,000	
新明和工業	39,600	1,032.00	40,867,200	貸付有価証券 100株
極東開発工業	24,200	1,707.00	41,309,400	
トピー工業	11,500	1,398.00	16,077,000	
ティラド	4,400	1,968.00	8,659,200	
タチエス	21,500	1,185.00	25,477,500	貸付有価証券 100株
N O K	67,800	1,452.00	98,445,600	
フタバ産業	35,100	548.00	19,234,800	
K Y B	15,700	3,195.00	50,161,500	
大同メタル工業	29,000	589.00	17,081,000	
プレス工業	69,500	337.00	23,421,500	
ミクニ	17,800	317.00	5,642,600	
太平洋工業	29,400	1,262.00	37,102,800	
河西工業	18,900	472.00	8,920,800	
アイシン	102,600	4,320.00	443,232,000	貸付有価証券 1,100株
マツダ	440,000	900.00	396,000,000	貸付有価証券 5,100株
今仙電機製作所	12,300	740.00	9,102,000	
本田技研工業	1,103,800	3,431.00	3,787,137,800	貸付有価証券 100株
スズキ	277,900	4,297.00	1,194,136,300	
S U B A R U	401,700	2,128.00	854,817,600	貸付有価証券 1,500株
安永	6,800	1,223.00	8,316,400	
ヤマハ発動機	198,100	2,875.00	569,537,500	
T B K	16,600	416.00	6,905,600	
エクセディ	19,000	1,610.00	30,590,000	貸付有価証券 4,500株
豊田合成	45,300	2,713.00	122,898,900	貸付有価証券 200株
愛三工業	21,900	789.00	17,279,100	
盟和産業	2,100	862.00	1,810,200	
日本プラスト	11,800	588.00	6,938,400	
ヨロズ	12,000	1,268.00	15,216,000	貸付有価証券 400株
エフ・シー・シー	22,900	1,794.00	41,082,600	

シマノ	52,500	25,205.00	1,323,262,500	貸付有価証券 600株
テイ・エス テック	65,100	1,536.00	99,993,600	
ジャムコ	8,200	910.00	7,462,000	貸付有価証券 200株
テルモ	429,700	4,241.00	1,822,357,700	貸付有価証券 100株
クリエートメディック	4,600	1,018.00	4,682,800	
日機装	45,300	1,161.00	52,593,300	貸付有価証券 100株
日本エム・ディ・エム	8,100	2,250.00	18,225,000	貸付有価証券 100株
島津製作所	180,400	3,985.00	718,894,000	貸付有価証券 1,000株
J M S	11,800	991.00	11,693,800	
クボテック	3,600	366.00	1,317,600	貸付有価証券 100株(100株)
長野計器	10,100	1,241.00	12,534,100	
ブイ・テクノロジー	6,600	5,520.00	36,432,000	
東京計器	8,900	1,079.00	9,603,100	
愛知時計電機	1,800	4,295.00	7,731,000	
インターアクション	7,000	2,377.00	16,639,000	
オーバル	12,500	286.00	3,575,000	
東京精密	23,600	5,260.00	124,136,000	
マニー	55,800	2,562.00	142,959,600	
ニコン	214,100	1,077.00	230,585,700	
トプコン	70,600	1,591.00	112,324,600	
オリンパス	775,700	2,279.00	1,767,820,300	貸付有価証券 5,900株
理研計器	12,400	2,888.00	35,811,200	
タムロン	11,300	2,413.00	27,266,900	
H O Y A	275,900	13,155.00	3,629,464,500	
シード	5,400	720.00	3,888,000	
ノーリツ鋼機	12,600	2,519.00	31,739,400	
エー・アンド・デイ	11,800	1,355.00	15,989,000	
朝日インテック	147,600	2,968.00	438,076,800	貸付有価証券 600株
シチズン時計	177,900	392.00	69,736,800	
リズム	4,400	813.00	3,577,200	

大研医器	11,100	578.00	6,415,800	
メニコン	21,500	6,850.00	147,275,000	貸付有価証券 1,300株
シンシア	1,500	888.00	1,332,000	
松風	6,400	2,137.00	13,676,800	
セイコーホールディングス	19,800	2,107.00	41,718,600	貸付有価証券 100株
ニプロ	104,500	1,386.00	144,837,000	
中本パックス	3,600	1,604.00	5,774,400	
スノーピーク	8,300	4,165.00	34,569,500	
パラマウントベッドホールディングス	26,900	2,240.00	60,256,000	
トランザクション	7,700	1,362.00	10,487,400	貸付有価証券 200株
粧美堂	4,100	415.00	1,701,500	貸付有価証券 100株
ニホンフラッシュ	12,000	1,338.00	16,056,000	
前田工織	15,400	3,415.00	52,591,000	貸付有価証券 600株
永大産業	18,300	347.00	6,350,100	
アートネイチャー	13,500	679.00	9,166,500	
バンダイナムコホールディングス	115,900	8,091.00	937,746,900	貸付有価証券 100株
アイフィスジャパン	3,600	743.00	2,674,800	
共立印刷	23,400	134.00	3,135,600	
SHOEI	13,200	4,025.00	53,130,000	
フランスベッドホールディングス	18,000	931.00	16,758,000	
パイロットコーポレーション	23,700	3,585.00	84,964,500	貸付有価証券 100株
萩原工業	7,800	1,454.00	11,341,200	
トッパン・フォームズ	25,000	1,155.00	28,875,000	
フジシールインターナショナル	28,800	2,479.00	71,395,200	
タカラトミー	62,900	965.00	60,698,500	
廣濟堂	9,800	1,026.00	10,054,800	
エステールホールディングス	3,700	627.00	2,319,900	
タカノ	4,800	641.00	3,076,800	貸付有価証券 1,100株

プロネクサス	11,200	1,169.00	13,092,800	
ホクシン	8,600	249.00	2,141,400	貸付有価証券 4,300株
ウッドワン	4,700	1,684.00	7,914,800	
大建工業	9,400	2,125.00	19,975,000	
凸版印刷	213,100	1,953.00	416,184,300	貸付有価証券 800株
大日本印刷	169,300	2,297.00	388,882,100	貸付有価証券 200株
共同印刷	4,300	2,779.00	11,949,700	
N I S S H A	28,800	1,337.00	38,505,600	
光村印刷	1,200	1,769.00	2,122,800	
TAKARA & CO MPANY	6,900	1,904.00	13,137,600	貸付有価証券 3,400株
アシックス	124,000	1,824.00	226,176,000	
ツツミ	3,500	2,392.00	8,372,000	
ローランド	10,900	5,320.00	57,988,000	
小松ウオール工業	4,300	2,059.00	8,853,700	
ヤマハ	83,400	6,290.00	524,586,000	貸付有価証券 200株
河合楽器製作所	3,900	3,490.00	13,611,000	
クリナップ	13,000	557.00	7,241,000	
ピジョン	90,000	3,700.00	333,000,000	貸付有価証券 42,100株
オリバー	3,000	2,562.00	7,686,000	貸付有価証券 400株
兼松サステック	900	1,779.00	1,601,100	
キングジム	11,700	952.00	11,138,400	
リンテック	30,000	2,507.00	75,210,000	
イトーキ	27,800	391.00	10,869,800	
任天堂	80,200	62,220.00	4,990,044,000	
三菱鉛筆	23,100	1,487.00	34,349,700	
タカラスタンダード	29,000	1,610.00	46,690,000	貸付有価証券 100株
コクヨ	67,200	1,702.00	114,374,400	
ナカバヤシ	13,800	607.00	8,376,600	
グローブライド	6,800	4,420.00	30,056,000	
オカムラ	48,200	1,361.00	65,600,200	

美津濃	13,900	2,312.00	32,136,800	
東京電力ホールディングス	1,189,100	345.00	410,239,500	貸付有価証券 6,600株
中部電力	428,900	1,362.50	584,376,250	
関西電力	531,200	1,098.00	583,257,600	貸付有価証券 1,200株
中国電力	202,200	1,243.00	251,334,600	貸付有価証券 1,500株
北陸電力	128,200	679.00	87,047,800	
東北電力	328,300	976.00	320,420,800	
四国電力	116,500	817.00	95,180,500	
九州電力	309,600	1,012.00	313,315,200	貸付有価証券 1,300株
北海道電力	131,200	536.00	70,323,200	
沖縄電力	27,300	1,490.00	40,677,000	
電源開発	111,500	1,692.00	188,658,000	貸付有価証券 3,000株（3,000株）
エフオン	8,500	1,031.00	8,763,500	貸付有価証券 2,100株
イーレックス	20,600	1,961.00	40,396,600	貸付有価証券 6,800株（6,800株）
レノバ	23,800	3,140.00	74,732,000	貸付有価証券 4,600株（4,000株）
東京瓦斯	269,600	2,334.50	629,381,200	
大阪瓦斯	253,900	2,152.00	546,392,800	
東邦瓦斯	68,900	6,330.00	436,137,000	貸付有価証券 1,600株
北海道瓦斯	7,500	1,568.00	11,760,000	
広島ガス	28,900	388.00	11,213,200	
西部ガスホールディングス	15,800	2,553.00	40,337,400	
静岡ガス	39,800	982.00	39,083,600	
メタウォーター	15,800	2,100.00	33,180,000	
SBSホールディングス	10,400	2,816.00	29,286,400	
東武鉄道	146,100	2,948.00	430,702,800	
相鉄ホールディングス	48,100	2,253.00	108,369,300	貸付有価証券 800株
東急	353,600	1,460.00	516,256,000	貸付有価証券 3,900株
京浜急行電鉄	180,000	1,445.00	260,100,000	貸付有価証券

				12,600株
小田急電鉄	224,500	2,998.00	673,051,000	貸付有価証券 1,300株
京王電鉄	78,300	7,210.00	564,543,000	
京成電鉄	105,100	3,320.00	348,932,000	
富士急行	19,100	5,260.00	100,466,000	貸付有価証券 900株
新京成電鉄	3,600	2,178.00	7,840,800	
東日本旅客鉄道	246,700	7,683.00	1,895,396,100	
西日本旅客鉄道	124,900	6,221.00	777,002,900	貸付有価証券 100株
東海旅客鉄道	116,600	16,270.00	1,897,082,000	
西武ホールディングス	168,900	1,167.00	197,106,300	貸付有価証券 3,300株
鴻池運輸	22,300	1,177.00	26,247,100	
西日本鉄道	38,900	2,849.00	110,826,100	
ハマキョウレックス	10,800	3,180.00	34,344,000	
サカイ引越センター	6,400	5,660.00	36,224,000	
近鉄グループホールディングス	132,800	4,070.00	540,496,000	貸付有価証券 100株
阪急阪神ホールディングス	177,100	3,525.00	624,277,500	
南海電気鉄道	62,900	2,385.00	150,016,500	貸付有価証券 200株
京阪ホールディングス	59,100	3,850.00	227,535,000	貸付有価証券 600株
神戸電鉄	3,200	3,620.00	11,584,000	
名古屋鉄道	109,200	2,560.00	279,552,000	貸付有価証券 400株
山陽電気鉄道	9,500	1,890.00	17,955,000	
アルプス物流	9,300	953.00	8,862,900	貸付有価証券 5,400株（5,400株）
日本通運	46,000	8,940.00	411,240,000	
ヤマトホールディングス	186,000	3,105.00	577,530,000	貸付有価証券 200株
山九	34,100	4,930.00	168,113,000	
丸運	7,600	282.00	2,143,200	
丸全昭和運輸	10,800	3,270.00	35,316,000	
センコーグループホールディングス	73,200	1,040.00	76,128,000	貸付有価証券 4,800株（3,700株）

トナミホールディングス	3,200	5,350.00	17,120,000	
ニッコンホールディングス	44,600	2,335.00	104,141,000	
日本石油輸送	1,400	2,649.00	3,708,600	
福山通運	17,000	4,335.00	73,695,000	
セイノーホールディングス	99,400	1,567.00	155,759,800	
エスライン	3,600	921.00	3,315,600	
神奈川中央交通	3,300	3,695.00	12,193,500	
日立物流	29,200	3,470.00	101,324,000	
丸和運輸機関	28,000	1,929.00	54,012,000	貸付有価証券 9,200株
C & F ロジホールディングス	13,400	1,758.00	23,557,200	
九州旅客鉄道	102,700	2,530.00	259,831,000	貸付有価証券 4,700株
S Gホールディングス	250,900	2,504.00	628,253,600	貸付有価証券 300株
日本郵船	111,000	4,415.00	490,065,000	貸付有価証券 300株
商船三井	78,800	4,680.00	368,784,000	貸付有価証券 3,700株
川崎汽船	40,900	3,165.00	129,448,500	
N S ユナイテッド海運	6,300	2,385.00	15,025,500	
明治海運	14,100	501.00	7,064,100	
飯野海運	61,600	561.00	34,557,600	
共栄タンカー	2,300	1,001.00	2,302,300	
乾汽船	9,100	1,146.00	10,428,600	
日本航空	323,400	2,317.00	749,317,800	
A N Aホールディングス	358,300	2,568.00	920,114,400	
パスコ	2,600	1,410.00	3,666,000	
トランコム	4,000	9,020.00	36,080,000	
日新	10,600	1,422.00	15,073,200	
三菱倉庫	45,900	3,355.00	153,994,500	
三井倉庫ホールディングス	14,100	2,371.00	33,431,100	
住友倉庫	46,900	1,478.00	69,318,200	貸付有価証券 100株
澁澤倉庫	7,300	2,160.00	15,768,000	

東陽倉庫	22,300	332.00	7,403,600	貸付有価証券 100株
日本トランスシティ	29,200	538.00	15,709,600	貸付有価証券 100株
ケイヒン	2,600	1,400.00	3,640,000	
中央倉庫	8,100	1,102.00	8,926,200	
川西倉庫	2,400	1,169.00	2,805,600	
安田倉庫	10,900	953.00	10,387,700	
ファイズホールディングス	2,400	933.00	2,239,200	
東洋埠頭	4,000	1,505.00	6,020,000	
宇徳	9,500	503.00	4,778,500	
上組	73,000	2,225.00	162,425,000	
サンリツ	3,400	717.00	2,437,800	
キムラユニティー	3,500	1,282.00	4,487,000	
キューソー流通システム	3,300	1,635.00	5,395,500	貸付有価証券 500株
近鉄エクスプレス	25,100	2,727.00	68,447,700	
東海運	7,600	355.00	2,698,000	
エーアイティー	8,300	1,068.00	8,864,400	
内外トランスライン	4,700	1,858.00	8,732,600	
日本コンセプト	4,200	1,599.00	6,715,800	
NEC ネットエスアイ	45,500	1,893.00	86,131,500	
クロスキャット	3,600	1,022.00	3,679,200	
システナ	49,100	2,280.00	111,948,000	
デジタルアーツ	8,000	8,740.00	69,920,000	貸付有価証券 100株
日鉄ソリューションズ	19,900	3,325.00	66,167,500	
キューブシステム	7,300	1,099.00	8,022,700	貸付有価証券 1,800株(1,000株)
エイジア	2,100	1,927.00	4,046,700	
コア	5,800	1,504.00	8,723,200	
ラクーンホールディングス	9,700	3,195.00	30,991,500	貸付有価証券 2,500株(800株)
ソリトンシステムズ	6,900	1,772.00	12,226,800	
ソフトクリエイティブホールディングス	5,400	2,511.00	13,559,400	
T I S	137,600	2,681.00	368,905,600	
J N S ホールディングス	6,800	545.00	3,706,000	

電算システム	5,200	3,340.00	17,368,000	
グリー	84,400	586.00	49,458,400	貸付有価証券 9,800株
GMOペパボ	1,200	5,930.00	7,116,000	貸付有価証券 500株
コーエーテックモホールディングス	36,600	4,665.00	170,739,000	
三菱総合研究所	5,900	4,140.00	24,426,000	
ボルテージ	3,700	648.00	2,397,600	
電算	1,500	2,402.00	3,603,000	
AGS	7,000	805.00	5,635,000	
ファインデックス	11,600	1,205.00	13,978,000	貸付有価証券 800株（800株）
ブレインパッド	3,600	5,160.00	18,576,000	
KLab	25,200	780.00	19,656,000	貸付有価証券 1,400株（500株）
ポルトゥウィン・ピットクルーホールディ	18,300	1,158.00	21,191,400	
イーブクイニシアティブジャパン	2,200	2,722.00	5,988,400	貸付有価証券 1,100株
ネクソン	348,100	3,470.00	1,207,907,000	貸付有価証券 600株
アイスタイル	42,000	502.00	21,084,000	
エムアップホールディングス	3,600	2,841.00	10,227,600	貸付有価証券 1,100株
エイチーム	9,500	1,632.00	15,504,000	貸付有価証券 200株
エニグモ	13,000	1,310.00	17,030,000	
テクノスジャパン	10,700	658.00	7,040,600	
enish	7,200	536.00	3,859,200	貸付有価証券 1,800株
コロブラ	45,200	814.00	36,792,800	貸付有価証券 5,200株
オルトプラス	10,600	489.00	5,183,400	貸付有価証券 100株（100株）
ブロードリーフ	68,200	573.00	39,078,600	貸付有価証券 43,600株
クロス・マーケティンググループ	6,100	526.00	3,208,600	
デジタルハーツホールディングス	6,200	1,589.00	9,851,800	

システム情報	10,300	999.00	10,289,700	貸付有価証券 1,700株
メディアドゥ	5,400	5,270.00	28,458,000	貸付有価証券 2,600株(2,600株)
じげん	34,000	408.00	13,872,000	
ブイキューブ	7,500	2,828.00	21,210,000	貸付有価証券 3,500株
エンカレッジ・テクノロジー	2,400	655.00	1,572,000	
サイバーリンクス	4,500	1,639.00	7,375,500	貸付有価証券 600株(600株)
ディー・エル・イー	11,100	298.00	3,307,800	貸付有価証券 6,900株(4,900株)
フィックスターズ	14,600	1,006.00	14,687,600	
CARTA HOLDINGS	5,600	1,520.00	8,512,000	貸付有価証券 3,500株(3,500株)
オブティム	9,600	2,751.00	26,409,600	貸付有価証券 2,100株(1,500株)
セレス	4,500	3,800.00	17,100,000	貸付有価証券 1,400株(1,400株)
SHIFT	6,900	15,370.00	106,053,000	貸付有価証券 3,100株(3,100株)
ティーガイア	14,600	1,929.00	28,163,400	
セック	2,000	2,735.00	5,470,000	
日本アジアグループ	13,300	940.00	12,502,000	貸付有価証券 500株
テクマトリックス	21,300	2,076.00	44,218,800	
プロシップ	4,000	1,412.00	5,648,000	
ガンホー・オンライン・エンターテイメント	33,200	2,111.00	70,085,200	
GMOペイメントゲートウェイ	26,300	13,350.00	351,105,000	貸付有価証券 5,200株
ザッパラス	5,300	516.00	2,734,800	
システムリサーチ	4,000	2,150.00	8,600,000	
インターネットイニシアティブ	36,600	2,436.00	89,157,600	
さくらインターネット	14,700	665.00	9,775,500	貸付有価証券 3,500株(900株)
ヴィンクス	3,900	1,047.00	4,083,300	
GMOグローバルサイン・ホールディングス	3,100	5,600.00	17,360,000	貸付有価証券 1,500株(1,100株)

S R Aホールディングス	7,300	2,632.00	19,213,600	
システムインテグレータ	3,900	671.00	2,616,900	
朝日ネット	11,100	752.00	8,347,200	
e B A S E	16,400	990.00	16,236,000	
アバント	14,700	1,647.00	24,210,900	
アドソル日進	4,900	2,675.00	13,107,500	
ODKソリューションズ	2,900	844.00	2,447,600	
フリービット	8,200	925.00	7,585,000	貸付有価証券 2,100株
コムチュア	12,600	2,607.00	32,848,200	貸付有価証券 300株（300株）
サイバーコム	2,400	1,550.00	3,720,000	
アステリア	9,900	824.00	8,157,600	貸付有価証券 2,200株
アイル	7,600	1,764.00	13,406,400	
マークラインズ	5,700	3,210.00	18,297,000	
メディカル・データ・ビジョン	15,700	1,936.00	30,395,200	貸付有価証券 6,000株（2,800株）
g u m i	19,000	1,401.00	26,619,000	貸付有価証券 9,500株（3,700株）
ショーケース	3,000	839.00	2,517,000	貸付有価証券 1,300株
モバイルファクトリー	3,100	1,437.00	4,454,700	貸付有価証券 1,100株
テラスカイ	4,400	2,783.00	12,245,200	貸付有価証券 2,800株（1,000株）
デジタル・インフォメーション・テクノロジー	6,100	2,179.00	13,291,900	
P C Iホールディングス	5,200	1,459.00	7,586,800	
パイプドHD	2,800	1,673.00	4,684,400	
アイビーシー	2,200	996.00	2,191,200	
ネオジャパン	2,600	1,773.00	4,609,800	貸付有価証券 600株（300株）
P R T I M E S	2,900	3,145.00	9,120,500	貸付有価証券 1,200株（100株）
ラクス	41,400	2,068.00	85,615,200	貸付有価証券 8,200株（8,200株）
ランドコンピュータ	2,100	1,105.00	2,320,500	
ダブルスタンダード	1,800	3,580.00	6,444,000	貸付有価証券 500株（500株）

オープンドア	8,200	2,073.00	16,998,600	貸付有価証券 4,100株（2,100株）
マイネット	4,500	864.00	3,888,000	貸付有価証券 1,900株（1,900株）
アカツキ	5,500	4,035.00	22,192,500	
ベネフィットジャパン	1,000	1,924.00	1,924,000	
Ubicomホールディングス	3,600	3,155.00	11,358,000	
カナミックネットワーク	14,700	651.00	9,569,700	
ノムラシステムコーポレーション	6,000	312.00	1,872,000	
チェンジ	25,300	3,315.00	83,869,500	貸付有価証券 3,300株（1,400株）
シンクロ・フード	8,200	378.00	3,099,600	
オークネット	7,300	1,285.00	9,380,500	
キャピタル・アセット・プランニング	2,700	1,273.00	3,437,100	
セグエグループ	3,500	1,332.00	4,662,000	
エイトレッド	2,600	2,617.00	6,804,200	
AOI TYO Holdings	13,900	636.00	8,840,400	貸付有価証券 6,300株
マクロミル	28,100	875.00	24,587,500	
ピーグリー	2,700	1,404.00	3,790,800	貸付有価証券 1,300株（300株）
オロ	4,300	3,760.00	16,168,000	
ユーザーローカル	2,100	4,700.00	9,870,000	
テモナ	3,000	906.00	2,718,000	貸付有価証券 300株（300株）
ニーズウェル	2,800	635.00	1,778,000	
サインポスト	3,300	932.00	3,075,600	
ソルクシーズ	5,300	915.00	4,849,500	貸付有価証券 700株
フェイス	4,200	918.00	3,855,600	
プロトコーポレーション	16,400	1,189.00	19,499,600	
ハイマックス	3,900	1,139.00	4,442,100	
野村総合研究所	238,900	3,380.00	807,482,000	
サイバネットシステム	9,800	836.00	8,192,800	貸付有価証券 100株
CEホールディングス	7,300	592.00	4,321,600	

日本システム技術	2,400	1,592.00	3,820,800	
イメージホールディングス	17,200	1,370.00	23,564,000	
東邦システムサイエンス	3,600	928.00	3,340,800	
ソースネクスト	65,200	331.00	21,581,200	貸付有価証券 15,600株(15,600株)
インフォコム	12,500	2,767.00	34,587,500	
HEROZ	3,900	2,783.00	10,853,700	
ラクスル	14,900	4,905.00	73,084,500	
I P S	3,200	2,509.00	8,028,800	
F I G	14,900	286.00	4,261,400	
システムサポート	4,100	1,520.00	6,232,000	
イーソル	7,500	1,196.00	8,970,000	貸付有価証券 2,400株
アルテリア・ネットワークス	15,200	1,587.00	24,122,400	
E d u L a b	1,300	6,330.00	8,229,000	
東海ソフト	2,100	1,227.00	2,576,700	
ウイングアーク1st	7,200	2,590.00	18,648,000	貸付有価証券 700株
ヒト・コミュニケーションズ・ホールディング	3,100	2,080.00	6,448,000	
サーバーワークス	1,300	4,365.00	5,674,500	貸付有価証券 500株
東名	1,300	1,132.00	1,471,600	
ヴィッツ	1,300	2,073.00	2,694,900	貸付有価証券 200株
トピラシステムズ	1,800	1,338.00	2,408,400	貸付有価証券 700株(600株)
S a n s a n	12,200	8,660.00	105,652,000	貸付有価証券 700株
L i n k - U	2,500	1,181.00	2,952,500	貸付有価証券 300株(100株)
ギフトィ	8,300	3,140.00	26,062,000	貸付有価証券 1,000株(700株)
ベース	1,600	6,070.00	9,712,000	
フォーカスシステムズ	9,200	929.00	8,546,800	
クレスコ	9,000	1,697.00	15,273,000	
フジ・メディア・ホールディングス	142,700	1,340.00	191,218,000	貸付有価証券 300株

オービック	43,400	19,960.00	866,264,000	貸付有価証券 800株
ジャストシステム	19,600	6,500.00	127,400,000	貸付有価証券 400株
TDCソフト	12,000	1,053.00	12,636,000	
Zホールディングス	1,889,800	475.20	898,032,960	
トレンドマイクロ	73,500	5,350.00	393,225,000	貸付有価証券 100株
IDホールディングス	5,200	1,365.00	7,098,000	
日本オラクル	27,900	10,850.00	302,715,000	
アルファシステムズ	3,700	3,640.00	13,468,000	
フューチャー	16,600	2,104.00	34,926,400	
CAC Holdings	8,900	1,426.00	12,691,400	
SBテクノロジー	4,900	3,160.00	15,484,000	貸付有価証券 100株
トーセ	3,700	801.00	2,963,700	
オービックビジネスコン サルタント	14,100	6,340.00	89,394,000	
伊藤忠テクノソリュー ションズ	62,700	3,825.00	239,827,500	
アイティフォー	17,900	793.00	14,194,700	
東計電算	2,000	4,330.00	8,660,000	
エクスネット	2,200	1,020.00	2,244,000	
大塚商会	74,400	5,660.00	421,104,000	
サイボウズ	16,100	2,357.00	37,947,700	貸付有価証券 600株
電通国際情報サービス	17,000	4,015.00	68,255,000	
ACCESS	17,200	892.00	15,342,400	貸付有価証券 100株
デジタルガレージ	22,700	4,605.00	104,533,500	
EMシステムズ	22,700	825.00	18,727,500	
ウェザーニューズ	4,100	5,420.00	22,222,000	貸付有価証券 2,400株
CIJ	9,400	869.00	8,168,600	
ビジネスエンジニアリン グ	1,400	3,495.00	4,893,000	
日本エンタープライズ	14,000	228.00	3,192,000	
WOWOW	6,600	2,705.00	17,853,000	

スカラ	12,200	759.00	9,259,800	貸付有価証券 200株
インテリジェント ウェ イブ	8,000	680.00	5,440,000	貸付有価証券 100株
I M A G I C A G R O U P	11,700	503.00	5,885,100	
ネットワンシステムズ	56,100	3,405.00	191,020,500	貸付有価証券 500株
システムソフト	28,400	163.00	4,629,200	貸付有価証券 8,200株（1,900株）
アルゴグラフィックス	10,700	3,075.00	32,902,500	
マーベラス	21,700	821.00	17,815,700	
エイベックス	23,700	1,501.00	35,573,700	貸付有価証券 2,600株
日本ユニシス	47,700	3,560.00	169,812,000	
兼松エレクトロニクス	7,500	3,760.00	28,200,000	
都築電気	6,100	1,833.00	11,181,300	貸付有価証券 100株
T B S ホールディングス	91,200	2,185.00	199,272,000	
日本テレビホールディン グス	114,800	1,441.00	165,426,800	貸付有価証券 100株
朝日放送グループホール ディングス	13,700	706.00	9,672,200	
テレビ朝日ホールディン グス	42,500	2,011.00	85,467,500	貸付有価証券 100株（100株）
スカパー J S A T ホール ディングス	90,500	464.00	41,992,000	貸付有価証券 300株
テレビ東京ホールディン グス	9,800	2,282.00	22,363,600	
日本 B S 放送	4,600	1,094.00	5,032,400	貸付有価証券 100株
ビジョン	17,100	1,070.00	18,297,000	
スマートバリュー	3,600	870.00	3,132,000	
U S E N - N E X T H O L D I N G S	13,100	2,113.00	27,680,300	貸付有価証券 400株（400株）
ワイヤレスゲート	5,600	467.00	2,615,200	
コネクシオ	7,800	1,474.00	11,497,200	
日本通信	121,500	222.00	26,973,000	貸付有価証券 22,200株（22,200株）
ク Robbins	2,500	896.00	2,240,000	
日本電信電話	1,609,000	2,854.00	4,592,086,000	

KDDI	1,103,200	3,440.00	3,795,008,000	貸付有価証券 500株
ソフトバンク	1,250,100	1,449.00	1,811,394,900	貸付有価証券 1,300株
光通信	16,200	22,180.00	359,316,000	
エムティーアイ	13,300	776.00	10,320,800	
GMOインターネット	48,700	3,160.00	153,892,000	
ファイバーゲート	4,500	1,571.00	7,069,500	貸付有価証券 800株(800株)
アйдママーケティング コミュニケーション	3,500	413.00	1,445,500	
KADOKAWA	35,600	3,920.00	139,552,000	貸付有価証券 100株
学研ホールディングス	19,400	1,407.00	27,295,800	
ゼンリン	24,900	1,162.00	28,933,800	
昭文社ホールディングス	5,500	477.00	2,623,500	
インプレスホールディング ス	11,400	240.00	2,736,000	
アイネット	7,100	1,477.00	10,486,700	
松竹	9,100	12,430.00	113,113,000	貸付有価証券 1,100株
東宝	81,200	4,410.00	358,092,000	
東映	4,500	25,090.00	112,905,000	
エヌ・ティ・ティ・デー タ	366,300	1,751.00	641,391,300	
ピー・シー・エー	2,000	4,440.00	8,880,000	貸付有価証券 300株
ビジネスブレイン太田昭 和	4,700	1,814.00	8,525,800	
DTS	28,500	2,610.00	74,385,000	
スクウェア・エニックス ・ホールディングス	58,700	6,130.00	359,831,000	
シーイーシー	14,700	1,394.00	20,491,800	
カプコン	117,900	3,360.00	396,144,000	貸付有価証券 800株
アイ・エス・ピー	6,300	1,353.00	8,523,900	貸付有価証券 100株
ジャステック	8,800	1,286.00	11,316,800	貸付有価証券 300株
SCSK	31,700	6,330.00	200,661,000	

日本システムウエア	4,500	2,215.00	9,967,500	
アイネス	13,500	1,436.00	19,386,000	
T K C	23,300	3,590.00	83,647,000	貸付有価証券 1,600株（1,600株）
富士ソフト	14,700	5,520.00	81,144,000	貸付有価証券 8,100株
N S D	44,200	1,810.00	80,002,000	
コナミホールディングス	50,000	6,740.00	337,000,000	貸付有価証券 100株
福井コンピュータホールディングス	6,300	4,140.00	26,082,000	貸付有価証券 100株
J B C Cホールディングス	9,300	1,387.00	12,899,100	
ミロク情報サービス	13,600	1,868.00	25,404,800	貸付有価証券 400株
ソフトバンクグループ	1,091,500	10,170.00	11,100,555,000	貸付有価証券 3,300株
ハウスイ	1,100	986.00	1,084,600	
高千穂交易	5,300	1,121.00	5,941,300	貸付有価証券 2,100株
オルパヘルスケアホールディングス	2,200	1,723.00	3,790,600	
伊藤忠食品	3,300	5,090.00	16,797,000	
エレマテック	11,000	1,215.00	13,365,000	貸付有価証券 400株
J A L U X	3,900	1,633.00	6,368,700	
あらた	11,000	4,600.00	50,600,000	
トーメンデバイス	1,800	4,160.00	7,488,000	
東京エレクトロン デバイス	4,500	6,610.00	29,745,000	貸付有価証券 100株
フィールズ	12,100	525.00	6,352,500	
双日	762,600	343.00	261,571,800	
アルフレッサ ホールディングス	143,200	2,048.00	293,273,600	
横浜冷凍	38,700	895.00	34,636,500	
神栄	1,900	1,324.00	2,515,600	貸付有価証券 700株
ラサ商事	7,300	903.00	6,591,900	
アルコニックス	14,700	1,649.00	24,240,300	
神戸物産	95,300	2,916.00	277,894,800	貸付有価証券

				300株
ハイパー	2,800	559.00	1,565,200	
あい ホールディングス	19,700	2,242.00	44,167,400	
ディーブイエックス	4,200	980.00	4,116,000	
ダイワボウホールディングス	62,900	1,815.00	114,163,500	
マクニカ・富士エレホールディングス	32,900	2,331.00	76,689,900	
ラクト・ジャパン	6,000	2,893.00	17,358,000	貸付有価証券 100株
グリムス	4,100	1,845.00	7,564,500	
パイタルケーエスケー・ホールディングス	24,000	737.00	17,688,000	
八洲電機	10,700	971.00	10,389,700	
メディアスホールディングス	7,800	982.00	7,659,600	
レスターホールディングス	14,400	2,037.00	29,332,800	
ジューテックホールディングス	3,100	1,000.00	3,100,000	
大光	5,300	704.00	3,731,200	貸付有価証券 2,600株
OCHIホールディングス	4,000	1,295.00	5,180,000	
TOKAIホールディングス	66,900	916.00	61,280,400	
黒谷	3,700	1,202.00	4,447,400	
Cominix	2,400	772.00	1,852,800	
三洋貿易	13,900	1,120.00	15,568,000	
ビューティガレージ	2,200	3,615.00	7,953,000	貸付有価証券 900株(100株)
ウイン・パートナーズ	10,000	1,014.00	10,140,000	
ミタチ産業	3,800	689.00	2,618,200	
シップヘルスケアホールディングス	48,700	2,935.00	142,934,500	貸付有価証券 1,600株(1,400株)
明治電機工業	4,700	1,408.00	6,617,600	
デリカフーズホールディングス	5,300	629.00	3,333,700	
スターティアホールディングス	2,700	1,115.00	3,010,500	貸付有価証券 300株
コメダホールディングス	30,100	2,052.00	61,765,200	

ピーバンドットコム	1,900	807.00	1,533,300	貸付有価証券 400株(400株)
アセンテック	3,500	1,464.00	5,124,000	貸付有価証券 400株
富士興産	4,200	1,296.00	5,443,200	
協栄産業	1,500	1,375.00	2,062,500	
小野建	12,400	1,390.00	17,236,000	貸付有価証券 1,200株(1,200株)
南陽	2,800	1,801.00	5,042,800	
佐鳥電機	8,600	804.00	6,914,400	貸付有価証券 2,300株
エコートレーディング	2,900	606.00	1,757,400	
伯東	8,400	1,544.00	12,969,600	
コンドーテック	10,700	1,031.00	11,031,700	
中山福	7,900	475.00	3,752,500	
ナガイレーベン	18,300	2,574.00	47,104,200	
三菱食品	15,200	3,050.00	46,360,000	貸付有価証券 200株
松田産業	10,100	2,372.00	23,957,200	
第一興商	27,400	4,250.00	116,450,000	
メディカルホールディングス	138,400	2,115.00	292,716,000	貸付有価証券 100株
S P K	5,900	1,323.00	7,805,700	
萩原電気ホールディングス	5,100	2,669.00	13,611,900	
アズワン	9,900	13,910.00	137,709,000	
スズデン	4,800	1,346.00	6,460,800	
尾家産業	4,000	1,227.00	4,908,000	
シモジマ	8,400	1,162.00	9,760,800	
ドウシシャ	13,000	1,884.00	24,492,000	
小津産業	3,000	2,151.00	6,453,000	貸付有価証券 1,500株
高速	7,300	1,457.00	10,636,100	
たけびし	4,800	1,488.00	7,142,400	
リックス	3,100	1,505.00	4,665,500	貸付有価証券 100株
丸文	12,200	524.00	6,392,800	
ハビネット	11,500	1,521.00	17,491,500	貸付有価証券 1,800株(1,800株)

橋本総業ホールディングス	2,800	2,622.00	7,341,600	
日本ライフライン	44,600	1,489.00	66,409,400	貸付有価証券 300株
タカショー	8,900	762.00	6,781,800	貸付有価証券 400株（400株）
マルカ	4,500	2,150.00	9,675,000	
I D O M	46,500	619.00	28,783,500	
進和	8,200	2,084.00	17,088,800	
エスケイジャパン	3,300	456.00	1,504,800	貸付有価証券 1,900株
ダイترون	5,800	2,043.00	11,849,400	
シークス	17,500	1,555.00	27,212,500	
田中商事	4,200	667.00	2,801,400	
オーハシテクニカ	7,100	1,487.00	10,557,700	
白銅	4,900	1,822.00	8,927,800	
ダイコー通産	1,600	1,795.00	2,872,000	
伊藤忠商事	965,700	3,564.00	3,441,754,800	貸付有価証券 200株
丸紅	1,361,600	992.60	1,351,524,160	
高島	2,200	1,780.00	3,916,000	
長瀬産業	75,800	1,706.00	129,314,800	
蝶理	8,800	1,552.00	13,657,600	
豊田通商	138,700	5,110.00	708,757,000	
三共生興	20,900	527.00	11,014,300	
兼松	55,200	1,514.00	83,572,800	
ツカモトコーポレーション	2,300	1,396.00	3,210,800	
三井物産	1,121,000	2,539.50	2,846,779,500	貸付有価証券 200株
日本紙パルプ商事	7,200	3,670.00	26,424,000	
カメイ	18,000	1,165.00	20,970,000	
東都水産	1,600	4,255.00	6,808,000	貸付有価証券 400株
O U Gホールディングス	2,200	2,798.00	6,155,600	
スターゼン	10,200	2,288.00	23,337,600	
山善	53,900	1,025.00	55,247,500	貸付有価証券 3,000株（3,000株）
椿本興業	2,500	3,565.00	8,912,500	

住友商事	871,400	1,560.00	1,359,384,000	
内田洋行	5,900	4,870.00	28,733,000	
三菱商事	840,600	3,011.00	2,531,046,600	貸付有価証券 200株
第一実業	6,300	4,210.00	26,523,000	
キャノンマーケティング ジャパン	34,200	2,602.00	88,988,400	
西華産業	7,300	1,720.00	12,556,000	
佐藤商事	11,400	1,091.00	12,437,400	
菱洋エレクトロ	10,500	2,719.00	28,549,500	
東京産業	12,500	636.00	7,950,000	
ユアサ商事	14,100	3,135.00	44,203,500	
神鋼商事	3,100	2,549.00	7,901,900	
トルク	8,200	253.00	2,074,600	
阪和興業	27,600	3,605.00	99,498,000	
正栄食品工業	8,900	4,115.00	36,623,500	
カナデン	11,200	1,170.00	13,104,000	
菱電商事	9,900	1,684.00	16,671,600	
フルサト工業	7,000	1,641.00	11,487,000	
岩谷産業	33,100	7,220.00	238,982,000	
ナイス	5,500	2,015.00	11,082,500	
昭光通商	2,900	793.00	2,299,700	貸付有価証券 1,800株
ニチモウ	2,100	1,981.00	4,160,100	
極東貿易	4,000	1,407.00	5,628,000	
イワキ	18,400	759.00	13,965,600	
三愛石油	34,000	1,272.00	43,248,000	
稲畑産業	33,200	1,665.00	55,278,000	
G S Iクレオス	6,800	1,225.00	8,330,000	
明和産業	12,700	489.00	6,210,300	
クワザワホールディング ス	4,900	598.00	2,930,200	
ヤマエ久野	10,100	1,090.00	11,009,000	
ワキタ	27,200	1,100.00	29,920,000	
東邦ホールディングス	44,300	1,917.00	84,923,100	
サンゲツ	37,300	1,630.00	60,799,000	
ミツウロコグループホー	20,300	1,358.00	27,567,400	

ルディングス				
シナネンホールディングス	5,100	3,065.00	15,631,500	
伊藤忠エネクス	30,500	1,094.00	33,367,000	
サンリオ	38,800	1,754.00	68,055,200	貸付有価証券 100株
サンワテクノス	9,100	1,283.00	11,675,300	
リョーサン	15,200	2,278.00	34,625,600	
新光商事	18,600	762.00	14,173,200	
トーヨー	6,200	1,747.00	10,831,400	
三信電気	7,400	2,049.00	15,162,600	
東陽テクニカ	13,600	1,114.00	15,150,400	
モスフードサービス	19,500	3,075.00	59,962,500	
加賀電子	12,500	2,488.00	31,100,000	
ソーダニッカ	13,100	593.00	7,768,300	
立花エレテック	10,200	1,599.00	16,309,800	貸付有価証券 3,500株
フォーバル	4,800	817.00	3,921,600	
PALTA C	22,100	5,480.00	121,108,000	
三谷産業	18,100	417.00	7,547,700	貸付有価証券 400株
太平洋興発	5,400	693.00	3,742,200	
西本Wismettac ホールディングス	3,100	2,696.00	8,357,600	
ヤマシタヘルスケアホー ルディングス	1,200	2,211.00	2,653,200	
コア商事ホールディン グス	10,300	816.00	8,404,800	貸付有価証券 4,000株
国際紙パルプ商事	29,400	247.00	7,261,800	
ヤマタネ	5,900	1,489.00	8,785,100	
丸紅建材リース	1,300	1,870.00	2,431,000	
日鉄物産	9,800	4,685.00	45,913,000	
泉州電業	3,900	3,480.00	13,572,000	
トラスコ中山	31,600	3,015.00	95,274,000	
オートボックスセブン	51,200	1,495.00	76,544,000	
モリト	10,100	614.00	6,201,400	
加藤産業	19,900	3,305.00	65,769,500	貸付有価証券 200株
北恵	3,500	942.00	3,297,000	

イノテック	7,800	1,342.00	10,467,600	
イエローハット	26,100	1,937.00	50,555,700	
J Kホールディングス	12,500	849.00	10,612,500	貸付有価証券 7,800株
日伝	11,400	2,083.00	23,746,200	
北沢産業	9,300	257.00	2,390,100	
杉本商事	6,900	2,268.00	15,649,200	
因幡電機産業	36,800	2,617.00	96,305,600	
東テック	4,600	2,985.00	13,731,000	
ミスミグループ本社	173,200	3,470.00	601,004,000	
アルテック	10,100	325.00	3,282,500	
タキヒヨー	4,600	1,859.00	8,551,400	
蔵王産業	2,700	1,432.00	3,866,400	
スズケン	58,500	4,085.00	238,972,500	貸付有価証券 300株
ジェコス	9,500	918.00	8,721,000	
グローセル	15,000	431.00	6,465,000	
ローソン	34,900	5,100.00	177,990,000	
サンエー	10,400	4,310.00	44,824,000	
カワチ薬品	9,600	2,396.00	23,001,600	
エーピーシー・マート	21,600	5,990.00	129,384,000	貸付有価証券 100株
ハードオフコーポレーション	6,100	795.00	4,849,500	
アスクル	11,200	3,875.00	43,400,000	
ゲオホールディングス	18,500	1,208.00	22,348,000	貸付有価証券 1,600株
アダストリア	19,100	1,888.00	36,060,800	
ジーフット	8,300	412.00	3,419,600	貸付有価証券 3,800株
シー・ヴィ・エス・ベイ エリア	2,000	396.00	792,000	
くら寿司	16,200	3,900.00	63,180,000	貸付有価証券 1,000株
キャンドウ	6,600	2,168.00	14,308,800	貸付有価証券 3,300株（1,000株）
アイケイ	4,000	826.00	3,304,000	
パルグループホールディングス	12,100	1,592.00	19,263,200	

エディオン	58,500	1,188.00	69,498,000	貸付有価証券 13,400株（10,400株）
サーラコーポレーション	28,000	618.00	17,304,000	
ワッツ	6,700	902.00	6,043,400	
ハローズ	5,500	3,010.00	16,555,000	貸付有価証券 800株（800株）
フジオフードグループ本社	11,600	1,447.00	16,785,200	貸付有価証券 5,200株
あみやき亭	3,000	2,864.00	8,592,000	
ひらまつ	25,400	162.00	4,114,800	貸付有価証券 4,700株（1,200株）
大黒天物産	4,400	8,690.00	38,236,000	貸付有価証券 1,900株
ハニーズホールディングス	10,900	1,076.00	11,728,400	貸付有価証券 5,500株
ファーマライズホールディングス	3,300	782.00	2,580,600	
アルペン	10,600	2,508.00	26,584,800	貸付有価証券 4,700株
ハブ	4,400	655.00	2,882,000	貸付有価証券 1,100株（1,100株）
クオールホールディングス	18,600	1,364.00	25,370,400	
ジズホールディングス	9,400	7,800.00	73,320,000	貸付有価証券 300株
ビックカメラ	81,900	1,145.00	93,775,500	貸付有価証券 1,700株
DCMホールディングス	85,200	1,091.00	92,953,200	
Monotaro	196,400	2,550.00	500,820,000	貸付有価証券 6,900株（6,600株）
東京一番フーズ	3,500	584.00	2,044,000	
DDホールディングス	6,600	541.00	3,570,600	貸付有価証券 3,500株（100株）
きちりホールディングス	3,700	576.00	2,131,200	
アークランドサービスホールディングス	11,500	2,287.00	26,300,500	貸付有価証券 5,200株
J.フロント リテイリング	164,900	1,050.00	173,145,000	
ドトール・日レスホールディングス	21,800	1,649.00	35,948,200	
マツモトキヨシホール	57,100	4,455.00	254,380,500	貸付有価証券

ディングス				100株
ブロンコピリー	7,200	2,435.00	17,532,000	貸付有価証券 3,600株
Z O Z O	81,400	3,595.00	292,633,000	
トレジャー・ファクトリー	4,000	1,160.00	4,640,000	
物語コーポレーション	7,400	6,650.00	49,210,000	
ココカラファイン	12,300	7,550.00	92,865,000	貸付有価証券 6,200株
三越伊勢丹ホールディングス	241,600	784.00	189,414,400	貸付有価証券 1,000株
H a m e e	3,500	1,583.00	5,540,500	貸付有価証券 1,600株（700株）
マーケットエンタープライズ	900	1,524.00	1,371,600	貸付有価証券 400株
ウエルシアホールディングス	73,000	3,475.00	253,675,000	
クリエイティブSDホールディングス	20,400	3,400.00	69,360,000	貸付有価証券 9,500株
丸善CHIホールディングス	16,100	393.00	6,327,300	貸付有価証券 8,100株
ミサワ	2,800	688.00	1,926,400	
ティーライフ	1,800	1,358.00	2,444,400	
エー・ピーホールディングス	2,600	432.00	1,123,200	
チムニー	4,200	1,255.00	5,271,000	貸付有価証券 800株
シュッピン	9,400	1,122.00	10,546,800	
オイシックス・ラ・大地	18,200	3,050.00	55,510,000	貸付有価証券 3,500株（3,500株）
ネクステージ	24,300	1,762.00	42,816,600	
ジョイフル本田	40,400	1,365.00	55,146,000	
鳥貴族ホールディングス	5,100	1,632.00	8,323,200	貸付有価証券 1,300株
ホットランド	10,300	1,369.00	14,100,700	貸付有価証券 3,900株（300株）
すかいらーくホールディングス	154,700	1,642.00	254,017,400	貸付有価証券 79,900株
SFPホールディングス	6,700	1,324.00	8,870,800	貸付有価証券 3,000株
綿半ホールディングス	10,300	1,305.00	13,441,500	

ヨシックス	2,700	2,009.00	5,424,300	
ユナイテッド・スーパー マーケット・ホール	40,100	1,107.00	44,390,700	貸付有価証券 800株
ゴルフダイジェスト・オ ンライン	7,200	1,492.00	10,742,400	貸付有価証券 2,800株
B E E N O S	7,000	3,490.00	24,430,000	
あさひ	10,300	1,490.00	15,347,000	貸付有価証券 5,600株（300株）
日本調剤	8,400	1,770.00	14,868,000	
コスモス薬品	13,900	15,790.00	219,481,000	
トーエル	6,700	842.00	5,641,400	貸付有価証券 3,300株
オンリー	2,300	465.00	1,069,500	貸付有価証券 100株
セブン & アイ・ホール ディングス	540,100	4,703.00	2,540,090,300	
クリエイト・レストラン ツ・ホールディング	74,200	803.00	59,582,600	貸付有価証券 32,600株（1,800株）
ツルハホールディングス	30,100	13,010.00	391,601,000	
サンマルクホールディ ングス	10,900	1,700.00	18,530,000	
フェリシモ	3,100	1,340.00	4,154,000	
トリドールホールディ ングス	34,200	1,754.00	59,986,800	
T O K Y O B A S E	12,400	736.00	9,126,400	貸付有価証券 4,100株
ウイルプラスホールディ ングス	2,200	1,320.00	2,904,000	
J Mホールディングス	9,300	2,143.00	19,929,900	
サツドラホールディ ングス	2,100	2,285.00	4,798,500	貸付有価証券 1,000株
アレンザホールディ ングス	10,500	1,230.00	12,915,000	貸付有価証券 300株
串カツ田中ホールディ ングス	3,700	1,712.00	6,334,400	
パロックジャパンリミ テッド	9,600	768.00	7,372,800	
クスリのアオキホール ディングス	13,700	7,990.00	109,463,000	貸付有価証券 4,200株（200株）
力の源ホールディングス	6,300	614.00	3,868,200	
F O O D & L I F	80,800	4,725.00	381,780,000	

E COMPANIE				
メディカルシステムネットワーク	12,000	715.00	8,580,000	
はるやまホールディングス	6,500	669.00	4,348,500	
ノジマ	24,600	3,265.00	80,319,000	
カップ・クリエイト	19,400	1,495.00	29,003,000	貸付有価証券 6,300株（300株）
ライトオン	10,300	705.00	7,261,500	貸付有価証券 3,100株（3,100株）
良品計画	158,900	2,336.00	371,190,400	貸付有価証券 200株
三城ホールディングス	17,100	283.00	4,839,300	
アドヴァン	14,100	975.00	13,747,500	
アルビス	4,400	2,336.00	10,278,400	
コナカ	16,300	341.00	5,558,300	貸付有価証券 100株
ハウス オブ ローゼ	1,700	1,662.00	2,825,400	
G - 7ホールディングス	6,700	2,873.00	19,249,100	貸付有価証券 100株（100株）
イオン北海道	18,200	1,130.00	20,566,000	
コジマ	23,700	887.00	21,021,900	貸付有価証券 12,200株
ヒマラヤ	4,800	991.00	4,756,800	
コーナン商事	19,600	3,070.00	60,172,000	貸付有価証券 100株
エコス	5,100	1,878.00	9,577,800	
ワタミ	18,100	984.00	17,810,400	貸付有価証券 2,900株（2,900株）
マルシェ	3,600	481.00	1,731,600	
パン・パシフィック・インターナショナルホ	276,000	2,361.00	651,636,000	貸付有価証券 4,100株
西松屋チェーン	30,300	1,733.00	52,509,900	貸付有価証券 13,100株（2,100株）
ゼンショーホールディングス	74,100	2,823.00	209,184,300	
幸楽苑ホールディングス	8,800	1,636.00	14,396,800	貸付有価証券 700株（700株）
ハークスレイ	2,900	914.00	2,650,600	
サイゼリヤ	20,500	2,461.00	50,450,500	貸付有価証券 100株

V Tホールディングス	52,000	429.00	22,308,000	
魚力	4,300	1,902.00	8,178,600	
ポブラ	3,600	310.00	1,116,000	
フジ・コーポレーション	7,300	1,316.00	9,606,800	貸付有価証券 2,000株
ユナイテッドアローズ	15,800	2,015.00	31,837,000	
ハイデイ日高	19,900	1,736.00	34,546,400	貸付有価証券 11,100株
京都きもの友禅	8,800	267.00	2,349,600	
コロワイド	45,900	1,862.00	85,465,800	貸付有価証券 26,700株(1,600株)
ピーシーデポコーポレーション	16,000	465.00	7,440,000	貸付有価証券 1,900株
壱番屋	9,700	4,900.00	47,530,000	
トップカルチャー	5,000	349.00	1,745,000	
P L A N T	3,500	734.00	2,569,000	
スギホールディングス	27,600	8,630.00	238,188,000	
薬王堂ホールディングス	6,000	2,406.00	14,436,000	
スクロール	19,700	892.00	17,572,400	貸付有価証券 9,900株(3,100株)
ヨンドシーホールディングス	12,700	1,892.00	24,028,400	
木曽路	18,000	2,280.00	41,040,000	
S R Sホールディングス	17,700	830.00	14,691,000	貸付有価証券 7,800株(7,800株)
千趣会	24,900	402.00	10,009,800	貸付有価証券 15,900株
タカキュー	10,700	136.00	1,455,200	貸付有価証券 300株(300株)
リテールパートナーズ	16,700	1,208.00	20,173,600	貸付有価証券 100株
ケーヨー	25,500	723.00	18,436,500	
上新電機	15,800	2,827.00	44,666,600	
日本瓦斯	68,200	1,889.00	128,829,800	貸付有価証券 3,600株(3,600株)
ロイヤルホールディングス	24,100	1,957.00	47,163,700	貸付有価証券 12,200株
東天紅	1,000	1,004.00	1,004,000	
いなげや	15,400	1,569.00	24,162,600	
チヨダ	14,500	893.00	12,948,500	

ライフコーポレーション	14,000	3,535.00	49,490,000	
リンガーハット	17,000	2,267.00	38,539,000	
MrMaxHD	19,000	647.00	12,293,000	貸付有価証券 300株
テナライド	12,700	330.00	4,191,000	貸付有価証券 6,200株
AOKIホールディングス	27,600	639.00	17,636,400	
オークワ	21,700	1,171.00	25,410,700	貸付有価証券 9,400株
コメリ	21,300	2,868.00	61,088,400	
青山商事	30,700	863.00	26,494,100	貸付有価証券 11,600株（5,200株）
しまむら	16,100	10,990.00	176,939,000	
はせがわ	7,300	292.00	2,131,600	
高島屋	100,600	1,230.00	123,738,000	
松屋	30,200	945.00	28,539,000	
エイチ・ツー・オー リテイリング	65,400	864.00	56,505,600	
近鉄百貨店	5,300	3,145.00	16,668,500	
丸井グループ	116,800	2,097.00	244,929,600	貸付有価証券 200株
アクシアル リテイリング	11,500	4,245.00	48,817,500	
井筒屋	7,000	254.00	1,778,000	貸付有価証券 2,000株
イオン	531,300	3,088.00	1,640,654,400	貸付有価証券 1,200株
イズミ	28,100	4,375.00	122,937,500	
平和堂	25,500	2,290.00	58,395,000	貸付有価証券 200株
フジ	16,700	2,130.00	35,571,000	
ヤオコー	15,700	6,980.00	109,586,000	貸付有価証券 2,800株
ゼビオホールディングス	16,700	916.00	15,297,200	
ケーズホールディングス	117,500	1,466.00	172,255,000	貸付有価証券 7,000株
Olympicグループ	7,100	782.00	5,552,200	貸付有価証券 2,700株（2,600株）
日産東京販売ホールディ	20,300	247.00	5,014,100	

ングス				
シルバーライフ	2,800	2,559.00	7,165,200	
一家ダイニングプロジェクト	2,800	562.00	1,573,600	
Genky Drug Stores	6,100	3,415.00	20,831,500	貸付有価証券 3,000株
ナルミヤ・インターナショナル	2,600	1,228.00	3,192,800	貸付有価証券 500株（500株）
ブックオフグループホールディングス	8,000	1,006.00	8,048,000	貸付有価証券 4,800株
ギフト	1,700	2,148.00	3,651,600	貸付有価証券 600株
アインホールディングス	20,000	6,350.00	127,000,000	
元気寿司	3,900	2,452.00	9,562,800	
ヤマダホールディングス	462,800	562.00	260,093,600	
アークランドサカモト	21,600	1,547.00	33,415,200	
ニトリホールディングス	54,800	19,710.00	1,080,108,000	
グルメ杵屋	9,800	960.00	9,408,000	
愛眼	11,000	227.00	2,497,000	
ケーユーホールディングス	7,200	989.00	7,120,800	
吉野家ホールディングス	45,400	2,070.00	93,978,000	貸付有価証券 12,300株（12,200株）
松屋フーズホールディングス	6,600	3,525.00	23,265,000	
サガミホールディングス	19,300	1,039.00	20,052,700	貸付有価証券 10,500株
関西スーパーマーケット	10,400	1,037.00	10,784,800	
王将フードサービス	9,100	5,690.00	51,779,000	貸付有価証券 200株（200株）
プレナス	15,500	2,045.00	31,697,500	貸付有価証券 100株
ミニストップ	10,200	1,459.00	14,881,800	
アークス	26,300	2,431.00	63,935,300	
バローホールディングス	28,200	2,349.00	66,241,800	
藤久	3,200	791.00	2,531,200	
ベルク	6,800	5,920.00	40,256,000	貸付有価証券 100株（100株）
大庄	7,400	1,004.00	7,429,600	貸付有価証券 1,300株（600株）

ファーストリテイリング	18,500	87,660.00	1,621,710,000	
サンドラッグ	51,900	3,880.00	201,372,000	
サックスパーホールディングス	11,700	638.00	7,464,600	
ヤマザワ	3,200	1,702.00	5,446,400	
やまや	2,800	2,326.00	6,512,800	貸付有価証券 700株
ペルーナ	29,600	1,201.00	35,549,600	
島根銀行	4,800	724.00	3,475,200	
じもとホールディングス	9,300	713.00	6,630,900	
めぶきフィナンシャルグループ	718,400	249.00	178,881,600	
東京きらぼしフィナンシャルグループ	17,300	1,254.00	21,694,200	
九州フィナンシャルグループ	282,400	442.00	124,820,800	
ゆうちょ銀行	391,700	1,042.00	408,151,400	貸付有価証券 173,500株
富山第一銀行	33,000	291.00	9,603,000	
コンコルディア・フィナンシャルグループ	842,400	437.00	368,128,800	貸付有価証券 100株
西日本フィナンシャルホールディングス	90,300	733.00	66,189,900	
三十三フィナンシャルグループ	12,000	1,361.00	16,332,000	
第四北越フィナンシャルグループ	22,500	2,419.00	54,427,500	貸付有価証券 800株
ひろぎんホールディングス	203,900	620.00	126,418,000	貸付有価証券 2,600株
新生銀行	112,700	1,623.00	182,912,100	貸付有価証券 200株
あおぞら銀行	82,400	2,437.00	200,808,800	
三菱UFJフィナンシャル・グループ	9,458,400	607.90	5,749,761,360	
りそなホールディングス	1,595,600	468.20	747,059,920	貸付有価証券 208,100株
三井住友トラスト・ホールディングス	261,300	3,857.00	1,007,834,100	貸付有価証券 100株
三井住友フィナンシャルグループ	956,900	3,970.00	3,798,893,000	
千葉銀行	461,400	716.00	330,362,400	貸付有価証券

				4,800株
群馬銀行	284,600	378.00	107,578,800	貸付有価証券 900株
武蔵野銀行	20,600	1,683.00	34,669,800	
千葉興業銀行	35,200	279.00	9,820,800	
筑波銀行	57,500	177.00	10,177,500	
七十七銀行	43,400	1,436.00	62,322,400	
青森銀行	10,700	2,346.00	25,102,200	
秋田銀行	8,300	1,404.00	11,653,200	
山形銀行	15,500	1,059.00	16,414,500	
岩手銀行	9,100	2,161.00	19,665,100	
東邦銀行	123,600	223.00	27,562,800	貸付有価証券 1,900株
東北銀行	6,600	1,064.00	7,022,400	
みちのく銀行	8,900	1,025.00	9,122,500	
ふくおかフィナンシャル グループ	124,800	1,972.00	246,105,600	貸付有価証券 5,300株
静岡銀行	336,700	867.00	291,918,900	貸付有価証券 1,200株
十六銀行	17,300	2,093.00	36,208,900	
スルガ銀行	121,200	415.00	50,298,000	
八十二銀行	311,400	400.00	124,560,000	貸付有価証券 200株
山梨中央銀行	16,100	857.00	13,797,700	
大垣共立銀行	27,300	2,047.00	55,883,100	
福井銀行	11,800	1,770.00	20,886,000	
北國銀行	12,800	2,483.00	31,782,400	
清水銀行	5,700	1,638.00	9,336,600	
富山銀行	2,700	2,791.00	7,535,700	
滋賀銀行	27,700	2,195.00	60,801,500	
南都銀行	20,100	1,880.00	37,788,000	
百五銀行	124,400	330.00	41,052,000	貸付有価証券 200株
京都銀行	49,500	6,000.00	297,000,000	
紀陽銀行	49,000	1,500.00	73,500,000	
ほくほくフィナンシャル グループ	92,000	981.00	90,252,000	
山陰合同銀行	87,100	523.00	45,553,300	

中国銀行	119,000	910.00	108,290,000	
鳥取銀行	4,400	1,147.00	5,046,800	
伊予銀行	183,200	635.00	116,332,000	
百十四銀行	14,700	1,570.00	23,079,000	
四国銀行	19,600	735.00	14,406,000	
阿波銀行	21,200	2,309.00	48,950,800	貸付有価証券 100株
大分銀行	8,000	1,940.00	15,520,000	
宮崎銀行	8,600	2,305.00	19,823,000	
佐賀銀行	7,800	1,394.00	10,873,200	
沖縄銀行	12,700	2,757.00	35,013,900	
琉球銀行	30,000	734.00	22,020,000	
セブン銀行	462,000	234.00	108,108,000	貸付有価証券 38,700株
みずほフィナンシャルグループ	1,878,800	1,622.50	3,048,353,000	貸付有価証券 300株
高知銀行	5,000	829.00	4,145,000	
山口フィナンシャルグループ	172,600	674.00	116,332,400	
長野銀行	4,500	1,199.00	5,395,500	
名古屋銀行	11,100	2,811.00	31,202,100	
北洋銀行	208,400	295.00	61,478,000	貸付有価証券 2,700株
愛知銀行	4,600	2,928.00	13,468,800	
中京銀行	5,000	1,726.00	8,630,000	
大光銀行	4,700	1,481.00	6,960,700	
愛媛銀行	19,300	936.00	18,064,800	
トマト銀行	5,300	1,057.00	5,602,100	
京葉銀行	59,000	435.00	25,665,000	
栃木銀行	66,800	183.00	12,224,400	
北日本銀行	4,300	1,842.00	7,920,600	
東和銀行	24,300	633.00	15,381,900	
福島銀行	15,800	236.00	3,728,800	貸付有価証券 3,100株（300株）
大東銀行	6,600	638.00	4,210,800	
トモニホールディングス	106,900	309.00	33,032,100	
フィデアホールディングス	134,200	131.00	17,580,200	

池田泉州ホールディングス	159,000	178.00	28,302,000	貸付有価証券 300株
F P G	46,500	742.00	34,503,000	
ジャパンインベストメントアドバイザー	9,300	1,685.00	15,670,500	貸付有価証券 1,600株(1,300株)
マーキュリアインベストメント	5,400	808.00	4,363,200	
S B Iホールディングス	170,400	3,030.00	516,312,000	貸付有価証券 100株
日本アジア投資	11,700	253.00	2,960,100	
ジャフコグループ	21,300	7,840.00	166,992,000	
大和証券グループ本社	1,035,500	625.10	647,291,050	
野村ホールディングス	2,111,100	580.50	1,225,493,550	
岡三証券グループ	117,800	479.00	56,426,200	貸付有価証券 17,000株
丸三証券	41,100	668.00	27,454,800	貸付有価証券 15,400株
東洋証券	45,600	176.00	8,025,600	貸付有価証券 100株
東海東京フィナンシャル・ホールディングス	147,400	428.00	63,087,200	貸付有価証券 300株
光世証券	3,300	712.00	2,349,600	
水戸証券	36,900	312.00	11,512,800	貸付有価証券 100株
いちよし証券	27,700	633.00	17,534,100	
松井証券	67,700	872.00	59,034,400	
マネックスグループ	124,000	918.00	113,832,000	貸付有価証券 6,100株
極東証券	18,500	852.00	15,762,000	貸付有価証券 100株
岩井コスモホールディングス	14,200	1,781.00	25,290,200	貸付有価証券 200株
藍澤証券	24,800	1,044.00	25,891,200	
マネーパートナーズグループ	14,700	257.00	3,777,900	貸付有価証券 800株
スパークス・グループ	63,900	295.00	18,850,500	
小林洋行	4,000	281.00	1,124,000	
かんぽ生命保険	171,400	2,205.00	377,937,000	
S O M P Oホールディングス	243,700	4,255.00	1,036,943,500	貸付有価証券 1,800株

アニコム ホールディングス	38,900	1,047.00	40,728,300	貸付有価証券 800株
M S & A Dインシュアランスグループホール	335,800	3,296.00	1,106,796,800	貸付有価証券 200株
第一生命ホールディングス	730,500	2,056.50	1,502,273,250	貸付有価証券 11,700株
東京海上ホールディングス	455,400	5,472.00	2,491,948,800	
T & Dホールディングス	413,300	1,397.00	577,380,100	
アドバンスクリエイト	6,500	1,047.00	6,805,500	
全国保証	36,000	4,935.00	177,660,000	貸付有価証券 10,900株
ジェイリース	4,600	823.00	3,785,800	貸付有価証券 300株
イントラスト	3,900	660.00	2,574,000	
日本モーゲージサービス	7,000	1,022.00	7,154,000	貸付有価証券 900株（200株）
C a s a	3,900	928.00	3,619,200	貸付有価証券 1,900株
アルヒ	20,400	1,827.00	37,270,800	貸付有価証券 10,300株
プレミアグループ	6,400	2,411.00	15,430,400	
クレディセゾン	80,700	1,298.00	104,748,600	
芙蓉総合リース	14,500	7,540.00	109,330,000	
みずほリース	21,300	3,360.00	71,568,000	貸付有価証券 10,800株
東京センチュリー	32,100	6,710.00	215,391,000	貸付有価証券 4,500株
日本証券金融	58,500	823.00	48,145,500	貸付有価証券 1,700株
アイフル	232,000	324.00	75,168,000	
リコーリース	10,900	3,495.00	38,095,500	貸付有価証券 900株
イオンフィナンシャルサービス	84,600	1,271.00	107,526,600	
アコム	277,900	472.00	131,168,800	貸付有価証券 2,600株
ジャックス	15,300	2,193.00	33,552,900	
オリエントコーポレーション	374,000	148.00	55,352,000	
オリックス	839,400	1,821.00	1,528,547,400	貸付有価証券

				600株
三菱H C キャピタル	478,200	641.00	306,526,200	
九州リースサービス	6,800	679.00	4,617,200	貸付有価証券 1,300株(100株)
日本取引所グループ	373,500	2,647.50	988,841,250	貸付有価証券 1,300株
イー・ギャランティ	15,900	2,120.00	33,708,000	
アサックス	7,200	695.00	5,004,000	貸付有価証券 4,500株
NEC キャピタルソ リューション	5,600	2,071.00	11,597,600	
いちご	154,000	349.00	53,746,000	貸付有価証券 100株
日本駐車場開発	151,600	159.00	24,104,400	
スター・マイカ・ホール ディングス	7,100	1,110.00	7,881,000	
S R E ホールディングス	2,000	5,010.00	10,020,000	
A D ワークスグループ	27,400	163.00	4,466,200	
ヒューリック	293,300	1,267.00	371,611,100	貸付有価証券 23,600株
三栄建築設計	5,500	1,985.00	10,917,500	
野村不動産ホールディ ングス	84,000	2,818.00	236,712,000	
三重交通グループホール ディングス	28,000	492.00	13,776,000	
サムティ	19,600	2,055.00	40,278,000	
ディア・ライフ	17,800	482.00	8,579,600	
コーセーアールイー	4,100	621.00	2,546,100	貸付有価証券 500株
日本商業開発	8,800	1,743.00	15,338,400	貸付有価証券 4,400株
プレサンスコーポー レーション	22,700	1,704.00	38,680,800	
ハウスコム	2,400	1,246.00	2,990,400	
日本管理センター	7,500	1,286.00	9,645,000	
サンセイランディック	4,100	849.00	3,480,900	
エストラスト	1,600	679.00	1,086,400	
フージャースホールディ ングス	22,500	691.00	15,547,500	
オープンハウス	43,900	4,540.00	199,306,000	

東急不動産ホールディングス	376,000	643.00	241,768,000	貸付有価証券 1,300株
飯田グループホールディングス	115,300	2,780.00	320,534,000	貸付有価証券 300株
イーランド	2,200	942.00	2,072,400	
ムゲンエステート	8,500	502.00	4,267,000	
ビーロット	6,500	669.00	4,348,500	
ファーストブラザーズ	2,500	1,002.00	2,505,000	
ハウスドゥ	6,800	1,068.00	7,262,400	
シーアールイー	3,600	1,475.00	5,310,000	
プロパティエージェント	2,200	2,494.00	5,486,800	
ケイアイスター不動産	4,300	3,780.00	16,254,000	
アグレ都市デザイン	2,500	1,009.00	2,522,500	
グッドコムアセット	6,600	1,470.00	9,702,000	貸付有価証券 2,100株
ジェイ・エス・ビー	2,600	3,455.00	8,983,000	
テンポイノベーション	3,900	886.00	3,455,400	貸付有価証券 1,700株
グローバル・リンク・マネジメント	2,400	915.00	2,196,000	
フェイスネットワーク	1,100	1,311.00	1,442,100	
パーク24	74,200	2,230.00	165,466,000	貸付有価証券 800株
パラカ	3,600	1,700.00	6,120,000	
三井不動産	630,200	2,515.00	1,584,953,000	貸付有価証券 100株
三菱地所	908,400	1,872.50	1,700,979,000	
平和不動産	23,700	3,910.00	92,667,000	
東京建物	136,600	1,727.00	235,908,200	
ダイビル	35,100	1,278.00	44,857,800	
京阪神ビルディング	23,800	1,520.00	36,176,000	
住友不動産	310,800	3,913.00	1,216,160,400	貸付有価証券 100株
テーオーシー	27,100	741.00	20,081,100	
東京楽天地	2,300	4,245.00	9,763,500	
レオパレス21	114,700	153.00	17,549,100	貸付有価証券 600株
スターツコーポレーション	16,500	2,756.00	45,474,000	

フジ住宅	16,000	666.00	10,656,000	
空港施設	13,800	635.00	8,763,000	
明和地所	6,500	668.00	4,342,000	
ゴールドクレスト	12,500	1,630.00	20,375,000	貸付有価証券 400株
エスリード	5,400	1,678.00	9,061,200	
日神グループホールディングス	20,400	501.00	10,220,400	貸付有価証券 9,600株
日本エスコン	25,100	759.00	19,050,900	貸付有価証券 1,600株
タカラレーベン	57,900	369.00	21,365,100	貸付有価証券 200株
A V A N T I A	7,100	907.00	6,439,700	
イオンモール	69,300	1,757.00	121,760,100	
毎日コムネット	4,700	775.00	3,642,500	
ファースト住建	5,900	1,244.00	7,339,600	
カチタス	34,200	3,340.00	114,228,000	
トーセイ	19,100	1,123.00	21,449,300	
穴吹興産	3,000	2,127.00	6,381,000	
サンフロンティア不動産	17,000	1,024.00	17,408,000	
エフ・ジェー・ネクスト	13,600	1,053.00	14,320,800	貸付有価証券 1,200株
インテリックス	3,100	862.00	2,672,200	
ランドビジネス	5,800	402.00	2,331,600	
サンネクスタグループ	4,400	991.00	4,360,400	
グランディハウス	9,400	465.00	4,371,000	
日本空港ビルデング	48,000	4,870.00	233,760,000	貸付有価証券 6,200株（2,400株）
明豊ファシリティワークス	6,100	789.00	4,812,900	
日本工営	8,300	3,095.00	25,688,500	
L I F U L L	40,900	409.00	16,728,100	貸付有価証券 600株
ミクシィ	34,000	2,706.00	92,004,000	
ジェイエイシーリクルートメント	9,200	1,792.00	16,486,400	
日本M&Aセンター	219,700	2,771.00	608,788,700	貸付有価証券 500株
メンバーズ	4,000	2,976.00	11,904,000	

中広	1,800	349.00	628,200	貸付有価証券 100株
UTグループ	19,300	3,720.00	71,796,000	
アイティメディア	4,500	1,993.00	8,968,500	貸付有価証券 2,100株(1,200株)
タケエイ	14,900	1,284.00	19,131,600	貸付有価証券 5,600株
E・Jホールディングス	7,000	1,135.00	7,945,000	
夢真ビーネックスグループ	35,500	1,428.00	50,694,000	貸付有価証券 2,600株
コシダカホールディングス	35,800	567.00	20,298,600	貸付有価証券 9,400株
アルトナー	3,200	813.00	2,601,600	
パソナグループ	14,500	1,941.00	28,144,500	
CDS	3,300	1,568.00	5,174,400	
リンクアンドモチベーション	24,600	690.00	16,974,000	貸付有価証券 5,700株(5,700株)
GCA	17,500	850.00	14,875,000	
エス・エム・エス	45,500	3,060.00	139,230,000	
サニーサイドアップグループ	4,600	756.00	3,477,600	貸付有価証券 300株(300株)
パーソルホールディングス	133,900	2,118.00	283,600,200	
リニカル	7,500	741.00	5,557,500	
クックパッド	42,100	282.00	11,872,200	貸付有価証券 700株
エスクリ	4,200	421.00	1,768,200	貸付有価証券 200株(100株)
アイ・ケイ・ケイ	6,500	670.00	4,355,000	
学情	4,700	1,375.00	6,462,500	貸付有価証券 1,700株
スタジオアリス	6,700	2,400.00	16,080,000	貸付有価証券 4,200株
シミックホールディングス	7,400	1,577.00	11,669,800	
エプコ	3,200	981.00	3,139,200	
NJS	3,300	2,013.00	6,642,900	
総合警備保障	53,300	4,875.00	259,837,500	
カカクコム	99,000	2,882.00	285,318,000	貸付有価証券 4,500株

セントケア・ホールディング	9,800	1,194.00	11,701,200	
サイネックス	2,300	666.00	1,531,800	
ルネサンス	8,400	1,161.00	9,752,400	貸付有価証券 4,200株
ディップ	20,900	3,230.00	67,507,000	
デジタルホールディングス	9,300	1,931.00	17,958,300	貸付有価証券 1,200株（700株）
新日本科学	16,300	733.00	11,947,900	貸付有価証券 400株
ツクイホールディングス	6,300	921.00	5,802,300	貸付有価証券 200株
キャリアデザインセンター	3,400	1,069.00	3,634,600	
ベネフィット・ワン	48,700	2,742.00	133,535,400	貸付有価証券 700株
エムスリー	236,300	7,462.00	1,763,270,600	貸付有価証券 500株
ツカダ・グローバルホールディング	10,700	347.00	3,712,900	
プラス	1,700	522.00	887,400	貸付有価証券 400株（400株）
アウトソーシング	76,700	1,904.00	146,036,800	
ウェルネット	13,500	521.00	7,033,500	
ワールドホールディングス	4,600	2,781.00	12,792,600	
ディー・エヌ・エー	56,700	2,100.00	119,070,000	貸付有価証券 2,800株
博報堂DYホールディングス	186,400	1,838.00	342,603,200	貸付有価証券 900株
ぐるなび	23,300	592.00	13,793,600	
タカミヤ	16,200	524.00	8,488,800	
ジャパンベストレスキューシステム	9,100	730.00	6,643,000	
ファンコミュニケーションズ	36,800	398.00	14,646,400	
ライク	3,500	2,315.00	8,102,500	貸付有価証券 1,700株
ビジネス・ブレークスルー	5,600	449.00	2,514,400	
エスプール	34,400	958.00	32,955,200	

W D Bホールディングス	6,100	2,357.00	14,377,700	
手間いらず	1,700	5,570.00	9,469,000	貸付有価証券 200株(100株)
ティア	7,800	491.00	3,829,800	
C D G	1,200	1,594.00	1,912,800	
アドウェイズ	21,800	861.00	18,769,800	貸付有価証券 2,000株
バリューコマース	9,000	3,350.00	30,150,000	
インフォマート	135,500	900.00	121,950,000	
J Pホールディングス	38,200	317.00	12,109,400	貸付有価証券 3,500株
E P Sホールディングス	20,200	1,400.00	28,280,000	
レグス	3,300	2,488.00	8,210,400	
プレステージ・インター ナショナル	50,200	744.00	37,348,800	貸付有価証券 200株
アミューズ	7,300	2,361.00	17,235,300	
ドリームインキュベータ	4,100	1,014.00	4,157,400	
クイック	8,300	1,246.00	10,341,800	
T A C	7,200	245.00	1,764,000	
電通グループ	150,600	3,535.00	532,371,000	貸付有価証券 100株
テイクアンドギヴ・ニ ーズ	6,300	844.00	5,317,200	貸付有価証券 500株(500株)
ぴあ	3,800	2,841.00	10,795,800	貸付有価証券 200株
イオンファンタジー	5,200	2,026.00	10,535,200	
シーティーエス	15,100	888.00	13,408,800	
ネクシィーズグループ	4,700	996.00	4,681,200	貸付有価証券 1,700株(1,700株)
H . U . グループホール ディングス	37,500	3,655.00	137,062,500	
アルプス技研	11,800	2,042.00	24,095,600	
ダイオーズ	2,600	990.00	2,574,000	
日本空調サービス	14,000	743.00	10,402,000	
オリエンタルランド	142,500	15,265.00	2,175,262,500	貸付有価証券 200株
ダスキン	31,100	2,654.00	82,539,400	
明光ネットワークジャパ ン	15,700	589.00	9,247,300	貸付有価証券 800株

ファルコホールディングス	6,400	1,698.00	10,867,200	
秀英予備校	2,900	409.00	1,186,100	
ラウンドワン	45,700	1,239.00	56,622,300	貸付有価証券 500株
リゾートトラスト	61,400	1,698.00	104,257,200	貸付有価証券 900株
ビー・エム・エル	17,200	3,835.00	65,962,000	貸付有価証券 100株
りらいあコミュニケーションズ	20,400	1,334.00	27,213,600	貸付有価証券 100株
リソー教育	68,000	292.00	19,856,000	
早稲田アカデミー	5,700	926.00	5,278,200	貸付有価証券 2,300株
ユー・エス・エス	150,000	2,001.00	300,150,000	
東京個別指導学院	11,800	592.00	6,985,600	
サイバーエージェント	330,200	2,190.00	723,138,000	貸付有価証券 200株
楽天グループ	624,900	1,334.00	833,616,600	貸付有価証券 10,000株
クリーク・アンド・リバー社	7,000	1,581.00	11,067,000	貸付有価証券 100株
モーニングスター	19,500	461.00	8,989,500	
テー・オー・ダブリュー	23,400	326.00	7,628,400	
山田コンサルティンググループ	7,800	1,238.00	9,656,400	
セントラルスポーツ	5,000	2,430.00	12,150,000	貸付有価証券 2,500株
フルキャストホールディングス	11,400	1,979.00	22,560,600	
エン・ジャパン	23,800	3,440.00	81,872,000	
リソルホールディングス	1,500	4,000.00	6,000,000	貸付有価証券 600株
テクノプロ・ホールディングス	26,700	8,470.00	226,149,000	貸付有価証券 100株
アトラグループ	3,100	335.00	1,038,500	貸付有価証券 2,000株
インターワークス	3,800	390.00	1,482,000	
アイ・アールジャパンホールディングス	5,400	13,130.00	70,902,000	貸付有価証券 1,600株
Keepers 技研	8,600	2,308.00	19,848,800	貸付有価証券

				1,100株(1,100株)
ファーストロジック	2,600	775.00	2,015,000	
三機サービス	2,600	1,076.00	2,797,600	貸付有価証券 1,300株
G u n o s y	8,300	1,022.00	8,482,600	
デザインワン・ジャパン	3,300	255.00	841,500	
イー・ガーディアン	5,400	2,786.00	15,044,400	
リブセンス	7,400	231.00	1,709,400	
ジャパンマテリアル	41,200	1,275.00	52,530,000	
ベクトル	16,700	958.00	15,998,600	
ウチヤマホールディングス	6,600	378.00	2,494,800	
チャーム・ケア・コーポレーション	10,000	1,263.00	12,630,000	
キャリアリンク	4,400	2,236.00	9,838,400	貸付有価証券 2,500株
I B J	11,000	912.00	10,032,000	貸付有価証券 400株
アサンテ	4,800	1,823.00	8,750,400	
N・フィールド	1,700	1,197.00	2,034,900	
バリューHR	5,300	1,660.00	8,798,000	
M&Aキャピタルパートナーズ	11,000	4,690.00	51,590,000	
ライドオンエクスプレスホールディングス	5,200	1,696.00	8,819,200	貸付有価証券 3,300株(3,300株)
E R Iホールディングス	3,700	588.00	2,175,600	
アビスト	2,100	3,060.00	6,426,000	
シグマクシス	7,300	2,139.00	15,614,700	
ウィルグループ	9,800	1,018.00	9,976,400	
エスクロー・エージェン ト・ジャパン	19,900	253.00	5,034,700	貸付有価証券 100株
メドピア	10,300	5,730.00	59,019,000	
レアジョブ	2,500	2,045.00	5,112,500	貸付有価証券 900株
リクルートホールディングス	959,600	5,257.00	5,044,617,200	
エラン	18,500	1,372.00	25,382,000	
土木管理総合試験所	6,500	406.00	2,639,000	
ネットマーケティング	6,400	591.00	3,782,400	

日本郵政	1,013,500	949.40	962,216,900	貸付有価証券 2,300株
ベルシステム24ホールディングス	22,400	1,694.00	37,945,600	
鎌倉新書	13,500	1,365.00	18,427,500	貸付有価証券 4,500株(1,300株)
S MN	2,900	805.00	2,334,500	
一蔵	1,700	401.00	681,700	
グローバルキッズCOMPANY	2,400	1,013.00	2,431,200	
エアトリ	8,400	2,246.00	18,866,400	貸付有価証券 200株
アトラエ	9,300	1,679.00	15,614,700	
ストライク	5,100	4,280.00	21,828,000	貸付有価証券 1,300株
ソラスト	32,900	1,410.00	46,389,000	
セラク	4,200	2,311.00	9,706,200	
インソース	13,000	2,456.00	31,928,000	
ベйкаレント・コンサルティング	8,800	34,000.00	299,200,000	
Orchestra Holdings	3,000	2,787.00	8,361,000	
アイモバイル	3,800	1,368.00	5,198,400	貸付有価証券 1,700株(1,700株)
キャリアインデックス	5,500	602.00	3,311,000	貸付有価証券 700株(700株)
MS - Japan	5,400	1,039.00	5,610,600	貸付有価証券 100株
船場	2,700	854.00	2,305,800	
グレイステクノロジー	13,600	2,553.00	34,720,800	貸付有価証券 2,100株(2,000株)
ジャパンエレベーターサービスホールディング	38,600	2,242.00	86,541,200	
フルテック	1,900	1,474.00	2,800,600	
グリーンズ	5,000	592.00	2,960,000	貸付有価証券 700株
ツナググループ・ホールディングス	2,900	306.00	887,400	貸付有価証券 600株(100株)
GameWith	4,000	665.00	2,660,000	貸付有価証券 400株
ソウルドアウト	3,200	1,587.00	5,078,400	貸付有価証券

				600株(600株)
MS&Consulting	2,100	607.00	1,274,700	
ウェルビー	4,900	1,482.00	7,261,800	
エル・ティー・エス	1,300	4,445.00	5,778,500	貸付有価証券 400株(400株)
ミダック	2,900	5,430.00	15,747,000	貸付有価証券 800株(400株)
日総工産	10,500	776.00	8,148,000	貸付有価証券 200株
キュービーネットホールディングス	6,100	1,773.00	10,815,300	
RPAホールディングス	15,400	765.00	11,781,000	貸付有価証券 5,000株(5,000株)
スブリックス	3,800	1,067.00	4,054,600	貸付有価証券 400株(400株)
マネジメントソリューションズ	6,500	1,976.00	12,844,000	
プロレド・パートナーズ	2,400	2,964.00	7,113,600	貸付有価証券 300株(300株)
and factory	3,000	703.00	2,109,000	
テノ・ホールディングス	1,400	1,130.00	1,582,000	
フロンティア・マネジメント	3,000	1,659.00	4,977,000	
ピアラ	900	1,582.00	1,423,800	
コプロ・ホールディングス	1,700	1,326.00	2,254,200	貸付有価証券 600株(600株)
ギークス	2,300	1,709.00	3,930,700	
カーブスホールディングス	36,800	821.00	30,212,800	
フォーラムエンジニアリング	9,300	1,043.00	9,699,900	
ダイレクトマーケティングミックス	7,000	3,485.00	24,395,000	
ポピンズホールディングス	3,500	4,600.00	16,100,000	貸付有価証券 1,200株
LITALICO	5,400	4,620.00	24,948,000	
アドバンテッジリスクマネジメント	6,800	730.00	4,964,000	
リロググループ	73,200	2,291.00	167,701,200	貸付有価証券 22,000株

東祥	8,300	1,679.00	13,935,700	貸付有価証券 4,200株
エイチ・アイ・エス	20,600	2,289.00	47,153,400	貸付有価証券 7,600株(4,200株)
ラックランド	3,800	2,498.00	9,492,400	
共立メンテナンス	22,200	3,535.00	78,477,000	貸付有価証券 11,000株(3,800株)
イチネンホールディングス	13,900	1,299.00	18,056,100	
建設技術研究所	8,600	2,563.00	22,041,800	
スペース	8,700	903.00	7,856,100	貸付有価証券 1,300株
長大	5,300	1,774.00	9,402,200	
燦ホールディングス	5,800	1,065.00	6,177,000	
スバル興業	800	8,170.00	6,536,000	
東京テアトル	5,200	1,256.00	6,531,200	
タナベ経営	2,600	1,396.00	3,629,600	
ナガワ	4,300	8,250.00	35,475,000	貸付有価証券 2,200株
東京都競馬	8,800	5,420.00	47,696,000	
常磐興産	5,400	1,425.00	7,695,000	
カナモト	23,600	2,775.00	65,490,000	貸付有価証券 1,000株
西尾レントオール	12,400	3,215.00	39,866,000	
トランス・コスモス	12,700	3,115.00	39,560,500	貸付有価証券 100株
乃村工藝社	57,400	831.00	47,699,400	
藤田観光	5,300	1,937.00	10,266,100	貸付有価証券 2,700株
KNT-CTホールディングス	7,100	1,074.00	7,625,400	貸付有価証券 4,500株
日本管財	14,300	2,245.00	32,103,500	貸付有価証券 8,600株
トーカイ	12,900	2,462.00	31,759,800	
白洋舎	1,500	2,334.00	3,501,000	貸付有価証券 900株
セコム	132,000	9,317.00	1,229,844,000	
セントラル警備保障	6,400	2,990.00	19,136,000	
丹青社	25,300	860.00	21,758,000	
メイテック	16,200	6,130.00	99,306,000	

	応用地質	15,100	1,328.00	20,052,800	
	船井総研ホールディングス	27,400	2,269.00	62,170,600	
	進学会ホールディングス	5,200	423.00	2,199,600	貸付有価証券 900株
	オオバ	9,400	859.00	8,074,600	貸付有価証券 4,700株（100株）
	いであ	3,300	1,866.00	6,157,800	
	学究社	3,900	1,311.00	5,112,900	
	ベネッセホールディングス	49,100	2,443.00	119,951,300	
	イオンディライト	16,500	3,385.00	55,852,500	
	ナック	6,300	947.00	5,966,100	貸付有価証券 100株
	ダイセキ	22,500	4,115.00	92,587,500	
	ステップ	4,900	1,609.00	7,884,100	
	小計 銘柄数：2,172 組入時価比率：97.5%			375,833,453,070	100.0%
	合計			375,833,453,070	

(注1)比率は左より組入時価の純資産に対する比率、及び各小計欄の合計金額に対する比率であります。

(注2)備考欄の貸付有価証券の()内は、委託者の利害関係人である野村證券株式会社に対する貸付で、内書であります。

(2) 株式以外の有価証券(2021年5月10日現在)

該当事項はありません。

第2 デリバティブ取引及び為替予約取引の契約額等及び時価の状況表

種類	2021年 5月10日現在			
	契約額等(円)		時価(円)	評価損益(円)
		うち1年超		
市場取引				
株価指数先物取引				
買建	9,684,638,100	-	9,730,920,000	46,035,390
合計	9,684,638,100	-	9,730,920,000	46,035,390

(注) 時価の算定方法

1 先物取引

国内先物取引について

先物の評価においては、取引所の発表する計算日の清算値段を用いております。

上記取引でヘッジ会計が適用されているものはありません。

2【ファンドの現況】

【純資産額計算書】

野村DC国内株式インデックスファンド・TOPIX

2021年5月31日現在

資産総額	20,237,867,955円
負債総額	36,244,685円
純資産総額（ - ）	20,201,623,270円
発行済口数	12,743,186,440口
1口当たり純資産額（ / ）	1.5853円

（参考）国内株式マザーファンド

2021年5月31日現在

資産総額	405,687,031,544円
負債総額	20,935,689,723円
純資産総額（ - ）	384,751,341,821円
発行済口数	191,363,067,863口
1口当たり純資産額（ / ）	2.0106円

第4【内国投資信託受益証券事務の概要】

(1) 受益証券の名義書換えの事務等

該当事項はありません。

ファンドの受益権の帰属は、振替機関等の振替口座簿に記載または記録されることにより定まり、この信託の受益権を取り扱う振替機関が社振法の規定により主務大臣の指定を取り消された場合または当該指定が効力を失った場合であって、当該振替機関の振替業を承継する者が存在しない場合その他やむを得ない事情がある場合を除き、当該振替受益権を表示する受益証券を発行しません。

なお、受益者は、委託者がやむを得ない事情等により受益証券を発行する場合を除き、受益証券の再発行の請求を行わないものとします。

(2) 受益者に対する特典

該当事項はありません。

(3) 受益権の譲渡

受益者は、その保有する受益権を譲渡する場合には、当該受益者の譲渡の対象とする受益権が記載または記録されている振替口座簿に係る振替機関等に振替の申請をするものとします。

上記の申請のある場合には、上記の振替機関等は、当該譲渡に係る譲渡人の保有する受益権の口数の減少および譲受人の保有する受益権の口数の増加につき、その備える振替口座簿に記載または記録するものとします。ただし、上記の振替機関等が振替先口座を開設したものでない場合には、譲受人の振替先口座を開設した他の振替機関等（当該他の振替機関等の上位機関を含みます。）に社振法の規定にしたが

い、譲受人の振替先口座に受益権の口数の増加の記載または記録が行なわれるよう通知するものとします。

上記の振替について、委託者は、当該受益者の譲渡の対象とする受益権が記載または記録されている振替口座簿に係る振替機関等と譲受人の振替先口座を開設した振替機関等が異なる場合等において、委託者が必要と認めるときまたはやむをえない事情があると判断したときは、振替停止日や振替停止期間を設けることができます。

(4) 受益権の譲渡の対抗要件

受益権の譲渡は、振替口座簿への記載または記録によらなければ、委託者および受託者に対抗することができません。

(5) 受益権の再分割

委託者は、受益権の再分割を行いません。ただし、社債、株式等の振替に関する法律が施行された場合には、受託者と協議のうえ、同法に定めるところにしたがい、一定日現在の受益権を均等に再分割できるものとして扱います。

(6) 質権口記載又は記録の受益権の取り扱いについて

振替機関等の振替口座簿の質権口に記載または記録されている受益権にかかる一部解約の実行の請求の受け、一部解約金および償還金の支払い等については、約款の規定によるほか、民法その他の法令等にしたがって取り扱われます。

第三部【委託会社等の情報】

第1【委託会社等の概況】

1【委託会社等の概況】

(1)資本金の額

2021年6月末現在、17,180百万円

会社が発行する株式総数 20,000,000株

発行済株式総数 5,150,693株

過去5年間における主な資本金の額の増減：該当事項はありません。

(2)会社の機構

(a)会社の意思決定機構

当社は監査等委員会設置会社であり、会社の機関として株主総会、取締役会のほか代表取締役および監査等委員会を設けております。各機関の権限は以下のとおりです。

株主総会

株主により構成され、取締役・会計監査人の選任・解任、剰余金の配当の承認、定款変更・合併等の重要事項の承認等を行います。

取締役会

取締役により構成され、当社の業務につき意思決定を行います。また代表取締役等を選任し、取締役の職務の執行を監督します。

代表取締役・業務執行取締役

代表取締役を含む各業務執行取締役は、当社の業務の執行を行います。代表取締役は当社を代表いたします。また取締役会により委任された一定の事項について、代表取締役を含む業務執行取締役で構成される経営会議が意思決定を行います。なお、当社は執行役員制度を導入しており、経営会議の構成員には執行役員が含まれます。

監査等委員会

監査等委員である取締役3名以上（但し、過半数は社外取締役）で構成され、取締役の職務執行の適法性および妥当性に関する監査を行うとともに、株主総会に提出する会計監査人の選任・解任・不再任に関する議案の内容や監査等委員である取締役以外の取締役の選任・解任・辞任および報酬等についての監査等委員会としての意見を決定します。

(b)投資信託の運用体制



2【事業の内容及び営業の概況】

「投資信託及び投資法人に関する法律」に定める投資信託委託会社である委託者は、証券投資信託の設定を行うとともに「金融商品取引法」に定める金融商品取引業者としてその運用（投資運用業）を行っています。また「金融商品取引法」に定める第二種金融商品取引業に係る業務の一部及び投資助言業務を行っています。

委託者の運用する証券投資信託は2021年5月31日現在次の通りです(ただし、親投資信託を除きます。)

種類	本数	純資産総額(百万円)
----	----	------------

追加型株式投資信託	995	37,855,738
単位型株式投資信託	190	802,250
追加型公社債投資信託	14	6,366,572
単位型公社債投資信託	498	1,612,797
合計	1,697	46,637,357

3【委託会社等の経理状況】

1. 委託会社である野村アセットマネジメント株式会社(以下「委託会社」という)の財務諸表は、「財務諸表等の用語、様式及び作成方法に関する規則」(昭和38年大蔵省令第59号、以下「財務諸表等規則」という)、ならびに同規則第2条の規定に基づき、「金融商品取引業等に関する内閣府令」(平成19年8月6日内閣府令第52号)により作成しております。
2. 財務諸表の記載金額は、百万円未満の端数を切り捨てて表示しております。
3. 委託会社は、金融商品取引法第193条の2第1項の規定に基づき、事業年度(2020年4月1日から2021年3月31日まで)の財務諸表について、EY新日本有限責任監査法人の監査を受けております。

(1)【貸借対照表】

区分	注記 番号	前事業年度	当事業年度
		(2020年3月31日)	(2021年3月31日)
		金額(百万円)	金額(百万円)
(資産の部)			
流動資産			
現金・預金		2,626	4,281
金銭の信託		41,524	35,912
有価証券		24,399	30,400
前払費用		106	167
未収入金		522	632
未収委託者報酬		23,936	24,499
未収運用受託報酬		4,336	4,347
その他		71	268
貸倒引当金		14	14
流動資産計		97,509	100,496
固定資産			
有形固定資産			
建物	2	295	1,935
器具備品	2	349	731
無形固定資産			
ソフトウェア		5,893	5,428
その他		0	0
投資その他の資産		16,486	16,487

投資有価証券		1,437		1,767
関係会社株式		10,171		9,942
従業員長期貸付金		16		-
長期差入保証金		329		330
長期前払費用		19		15
前払年金費用		1,545		1,301
繰延税金資産		2,738		3,008
その他		229		122
貸倒引当金		0		-
固定資産計			23,026	24,583
資産合計			120,536	125,080

区分	注記 番号	前事業年度 (2020年3月31日)		当事業年度 (2021年3月31日)	
		金額(百万円)		金額(百万円)	
(負債の部)					
流動負債					
預り金			157		123
未払金			15,279		16,948
未払収益分配金		0		0	
未払償還金		3		8	
未払手数料		6,948		7,256	
関係会社未払金		7,262		8,671	
その他未払金		1,063		1,011	
未払費用	1		10,290		9,171
未払法人税等			1,564		2,113
前受収益			26		22
賞与引当金			3,985		3,795
その他			67		-
流動負債計			31,371		32,175
固定負債					
退職給付引当金			3,311		3,299
時効後支払損引当金			572		580
資産除去債務			-		1,371
固定負債計			3,883		5,250
負債合計			35,254		37,425
(純資産の部)					
株主資本					
資本金			17,180		17,180
資本剰余金			13,729		13,729
資本準備金		11,729		11,729	
その他資本剰余金		2,000		2,000	
利益剰余金			54,360		56,686
利益準備金		685		685	
その他利益剰余金		53,675		56,001	
別途積立金		24,606		24,606	
繰越利益剰余金		29,069		31,395	
評価・換算差額等			10		57
その他有価証券評価差額金			10		57
純資産合計			85,281		87,654

負債・純資産合計		120,536	125,080
----------	--	---------	---------

(2)【損益計算書】

区分	注記 番号	前事業年度	当事業年度
		(自 2019年4月1日 至 2020年3月31日)	(自 2020年4月1日 至 2021年3月31日)
		金額(百万円)	金額(百万円)
営業収益			
委託者報酬		115,736	106,355
運用受託報酬		17,170	16,583
その他営業収益		340	428
営業収益計		133,247	123,367
営業費用			
支払手数料		39,435	34,739
広告宣伝費		1,006	1,005
公告費		-	0
調査費		26,833	24,506
調査費		5,696	5,532
委託調査費		21,136	18,974
委託計算費		1,342	1,358
営業雑経費		5,823	4,149
通信費		75	73
印刷費		958	976
協会費		92	88
諸経費		4,696	3,011
営業費用計		74,440	65,760
一般管理費			
給料		11,418	10,985
役員報酬		109	147
給料・手当		7,173	7,156
賞与		4,134	3,682
交際費		86	35
旅費交通費		391	64
租税公課		1,029	1,121
不動産賃借料		1,227	1,147
退職給付費用		1,486	1,267
固定資産減価償却費		2,348	2,700
諸経費		10,067	10,739
一般管理費計		28,055	28,063
営業利益		30,751	29,542

区分	注記 番号	前事業年度	当事業年度
		(自 2019年4月1日 至 2020年3月31日)	(自 2020年4月1日 至 2021年3月31日)
		金額(百万円)	金額(百万円)

営業外収益					
受取配当金	1	4,936		4,540	
受取利息		0		0	
金銭の信託運用益		-		1,698	
その他		309		447	
営業外収益計			5,246		6,687
営業外費用					
金銭の信託運用損		230		-	
投資事業組合等評価損		146		-	
時効後支払損引当金繰入額		18		13	
為替差損		23		26	
その他		23		32	
営業外費用計			443		72
經常利益			35,555		36,157
特別利益					
投資有価証券等売却益		21		71	
株式報酬受入益		59		48	
移転補償金		-		2,077	
特別利益計			81		2,197
特別損失					
投資有価証券等評価損		119		36	
関係会社株式評価損		1,591		582	
固定資産除却損	2	67		105	
事務所移転費用		-		406	
特別損失計			1,778		1,129
税引前当期純利益			33,858		37,225
法人税、住民税及び事業税			9,896		11,239
法人税等調整額			34		290
当期純利益			23,996		26,276

(3) 【株主資本等変動計算書】

前事業年度(自 2019年4月1日 至 2020年3月31日)

(単位：百万円)

	株主資本								株主資本合計
	資本金	資本剰余金			利益準備金	利益剰余金		利益剰余金合計	
		資本準備金	その他資本剰余金	資本剰余金合計		その他利益剰余金			
						別途積立金	繰越利益剰余金		
当期首残高	17,180	11,729	2,000	13,729	685	24,606	30,723	56,014	86,924
当期変動額									
剰余金の配当							25,650	25,650	25,650
当期純利益							23,996	23,996	23,996

株主資本以外の項目の当期変動額（純額）									
当期変動額合計	-	-	-	-	-	-	1,653	1,653	1,653
当期末残高	17,180	11,729	2,000	13,729	685	24,606	29,069	54,360	85,270

(単位：百万円)

	評価・換算差額等		純資産合計
	その他有価証券評価差額金	評価・換算差額等合計	
当期首残高	33	33	86,958
当期変動額			
剰余金の配当			25,650
当期純利益			23,996
株主資本以外の項目の当期変動額（純額）	23	23	23
当期変動額合計	23	23	1,676
当期末残高	10	10	85,281

当事業年度(自 2020年4月1日 至 2021年3月31日)

(単位：百万円)

	株主資本								株主資本合計
	資本金	資本剰余金			利益準備金	利益剰余金		利益剰余金合計	
		資本準備金	その他資本剰余金	資本剰余金合計		別途積立金	繰越利益剰余金		
当期首残高	17,180	11,729	2,000	13,729	685	24,606	29,069	54,360	85,270
当期変動額									
剰余金の配当							23,950	23,950	23,950
当期純利益							26,276	26,276	26,276
株主資本以外の項目の当期変動額（純額）									
当期変動額合計	-	-	-	-	-	-	2,326	2,326	2,326
当期末残高	17,180	11,729	2,000	13,729	685	24,606	31,395	56,686	87,596

(単位：百万円)

	評価・換算差額等		純資産合計
	その他有価証券評価差額金	評価・換算差額等合計	
当期首残高	10	10	85,281
当期変動額			
剰余金の配当			23,950
当期純利益			26,276
株主資本以外の項目 の当期変動額（純額）	46	46	46
当期変動額合計	46	46	2,372
当期末残高	57	57	87,654

[重要な会計方針]

1. 有価証券の評価基準及び評価方法	<p>(1) 子会社株式及び関連会社株式 ... 移動平均法による原価法</p> <p>(2) その他有価証券 時価のあるもの ... 決算期末日の市場価格等に基づく時価法 (評価差額は全部純資産直入法により処理し、売却原価は移動平均法により算定しております。) 時価のないもの ... 移動平均法による原価法</p>
2. 金銭の信託の評価基準及び評価方法	時価法
3. 固定資産の減価償却の方法	<p>(1) 有形固定資産 定率法を採用しております。ただし、1998年4月1日以降に取得した建物(附属設備を除く)、並びに2016年4月1日以降に取得した建物附属設備及び構築物については、定額法を採用しております。 主な耐用年数は以下の通りであります。 建物 6年 附属設備 6～15年 器具備品 4～15年</p> <p>(2) 無形固定資産及び投資その他の資産 定額法を採用しております。なお、自社利用のソフトウェアについては、社内における利用可能期間(5年)に基づく定額法によっております。</p>
4. 引当金の計上基準	<p>(1) 貸倒引当金 一般債権については貸倒実績率により、貸倒懸念債権等特定の債権については個別に回収可能性を検討し、回収不能見込額を計上しております。</p> <p>(2) 賞与引当金 賞与の支払いに備えるため、支払見込額を計上しております。</p>

<p>5 . 消費税等の会計処理方法</p> <p>6 . 連結納税制度の適用</p>	<p>(3) 退職給付引当金 従業員の退職給付に備えるため、退職一時金及び確定給付型企業年金について、当事業年度末における退職給付債務及び年金資産の見込額に基づき計上しております。 退職給付見込額の期間帰属方法 退職給付債務の算定にあたり、退職給付見込額を当事業年度末までの期間に帰属させる方法については、給付算定式基準によっております。 数理計算上の差異及び過去勤務費用の費用処理方法 確定給付型企業年金に係る数理計算上の差異は、その発生時の従業員の平均残存勤務期間以内の一定の年数による定額法により、発生した事業年度の翌期から費用処理することとしております。また、退職一時金に係る数理計算上の差異は、発生した事業年度の翌期に一括して費用処理することとしております。 退職一時金及び確定給付型企業年金に係る過去勤務費用は、その発生時の従業員の平均残存勤務期間以内の一定の年数による定額法により、発生した事業年度から費用処理することとしております。</p> <p>(4) 時効後支払損引当金 時効成立のため利益計上した収益分配金及び償還金について、受益者からの今後の支払請求に備えるため、過去の支払実績に基づく将来の支払見込額を計上しております。</p> <p>消費税及び地方消費税の会計処理は、税抜き方式によっており、控除対象外消費税及び地方消費税は、当期の費用として処理してあります。</p> <p>連結納税制度を適用しております。 なお、当社は、「所得税法等の一部を改正する法律」（令和2年法律第8号）において創設されたグループ通算制度への移行及びグループ通算制度への移行にあわせて単体納税制度の見直しが行われた項目については、「連結納税制度からグループ通算制度への移行に係る税効果会計の適用に関する取扱い」（実務対応報告第39号 2020年3月31日）第3項の取扱いにより、「税効果会計に係る会計基準の適用指針」（企業会計基準適用指針第28号 2018年2月16日）第44項の定めを適用せず、繰延税金資産及び繰延税金負債の額について、改正前の税法の規定に基づいております。</p>
---	--

[会計上の見積りに関する注記]

該当事項はありません。

[未適用の会計基準等]

- ・ 「収益認識に関する会計基準」（企業会計基準第29号 2020年3月31日）
- ・ 「収益認識に関する会計基準の適用指針」（企業会計基準適用指針第30号 2020年3月31日）

(1) 概要

収益認識に関する包括的な会計基準であります。収益は、次の5つのステップを適用し認識されません。

ステップ1：顧客との契約を識別する。

ステップ2：契約における履行義務を識別する。

ステップ3：取引価格を算定する。

ステップ4：契約における履行義務に取引価格を配分する。

ステップ5：履行義務を充足した時に又は充足するにつれて収益を認識する。

(2) 適用予定日

2022年3月期の期首より適用予定であります。

(3) 当該会計基準等の適用による影響

影響額は、当財務諸表の作成時において評価中であります。

- ・「時価の算定に関する会計基準」（企業会計基準第30号 2019年7月4日）
- ・「時価の算定に関する会計基準の適用指針」（企業会計基準適用指針第31号 2019年7月4日）
- ・「金融商品に関する会計基準」（企業会計基準第10号 2019年7月4日）
- ・「金融商品の時価等の開示に関する適用指針」（企業会計基準適用指針第19号 2020年3月31日）

(1) 概要

国際的な会計基準の定めとの比較可能性を向上させるため、「時価の算定に関する会計基準」及び「時価の算定に関する会計基準の適用指針（以下「時価算定会計基準等」という。）が開発され、時価の算定方法に関するガイダンス等が定められました。時価算定会計基準等は次の項目の時価に適用されます。

- ・「金融商品に関する会計基準」における金融商品

また「金融商品の時価等の開示に関する適用指針」が改訂され、金融商品の時価のレベルごとの内訳等の注記事項が定められました。

(2) 適用予定日

2022年3月期の期首より適用予定であります。

(3) 当該会計基準等の適用による影響

影響額は、当財務諸表の作成時において評価中であります。

[注記事項]

貸借対照表関係

前事業年度末 (2020年3月31日)	当事業年度末 (2021年3月31日)
1. 関係会社に対する資産及び負債 区分掲記されたもの以外で各科目に含まれているものは、次のとおりであります。 未払費用 1,296百万円	1. 関係会社に対する資産及び負債 区分掲記されたもの以外で各科目に含まれているものは、次のとおりであります。 未払費用 1,256百万円
2. 有形固定資産より控除した減価償却累計額 建物 761百万円 器具備品 2,347 合計 3,109	2. 有形固定資産より控除した減価償却累計額 建物 346百万円 器具備品 643 合計 990

損益計算書関係

前事業年度 (自 2019年4月1日 至 2020年3月31日)	当事業年度 (自 2020年4月1日 至 2021年3月31日)

<p>1. 関係会社に係る注記 区分掲記されたもの以外で関係会社に対するものは、次のとおりであります。</p> <p>受取配当金 4,931百万円</p>	<p>1. 関係会社に係る注記 区分掲記されたもの以外で関係会社に対するものは、次のとおりであります。</p> <p>受取配当金 4,334百万円</p>
<p>2. 固定資産除却損</p> <p>器具備品 7百万円</p> <p>ソフトウェア 59</p> <p>ア</p> <hr/> <p>合計 67</p>	<p>2. 固定資産除却損</p> <p>器具備品 2百万円</p> <p>ソフトウェア 102</p> <p>ア</p> <hr/> <p>合計 105</p>

株主資本等変動計算書関係

前事業年度(自 2019年4月1日 至 2020年3月31日)

1. 発行済株式の種類及び総数に関する事項

株式の種類	当事業年度期首株式数	当事業年度増加株式数	当事業年度減少株式数	当事業年度末株式数
普通株式	5,150,693株	-	-	5,150,693株

2. 剰余金の配当に関する事項

(1) 配当財産が金銭である場合における当該金銭の総額

2019年5月15日開催の取締役会において、次のとおり決議しております。

普通株式の配当に関する事項

配当金の総額	25,650百万円
配当の原資	利益剰余金
1株当たり配当額	4,980円
基準日	2019年3月31日
効力発生日	2019年6月28日

(2) 基準日が当事業年度に属する配当のうち、配当の効力発生日が翌事業年度となるもの

2020年5月19日開催の取締役会において、次のとおり決議しております。

普通株式の配当に関する事項

配当金の総額	23,950百万円
配当の原資	利益剰余金
1株当たり配当額	4,650円
基準日	2020年3月31日
効力発生日	2020年6月30日

当事業年度(自 2020年4月1日 至 2021年3月31日)

1. 発行済株式の種類及び総数に関する事項

株式の種類	当事業年度期首株式数	当事業年度増加株式数	当事業年度減少株式数	当事業年度末株式数
普通株式	5,150,693株	-	-	5,150,693株

2. 剰余金の配当に関する事項

(1) 配当財産が金銭である場合における当該金銭の総額

2020年5月19日開催の取締役会において、次のとおり決議しております。

普通株式の配当に関する事項

配当金の総額	23,950百万円
配当の原資	利益剰余金
1株当たり配当額	4,650円
基準日	2020年3月31日
効力発生日	2020年6月30日

(2) 基準日が当事業年度に属する配当のうち、配当の効力発生日が翌事業年度となるもの

2021年5月14日開催の取締役会において、次のとおり決議しております。

普通株式の配当に関する事項

配当金の総額	26,268百万円
配当の原資	利益剰余金
1株当たり配当額	5,100円
基準日	2021年3月31日
効力発生日	2021年6月30日

金融商品関係

前事業年度（自 2019年4月1日 至 2020年3月31日）

1. 金融商品の状況に関する事項

(1) 金融商品に対する取組方針

当社は、投資信託の運用を業として行っており、自社が運用する投資信託の商品性維持等を目的として、当該投資信託を特定金外信託を通じ保有しております。特定金外信託を通じ行っているデリバティブ取引については、保有する投資信託にかかる将来の為替及び価格の変動によるリスクの軽減を目的としているため、投資信託保有残高の範囲内で行うこととし、投機目的のためのデリバティブ取引は行わない方針であります。

なお、余資運用に関しては、譲渡性預金等安全性の高い金融資産で運用し、資金調達に関しては、親会社である野村ホールディングス株式会社及びその他の金融機関からの短期借入による方針であります。

(2) 金融商品の内容及びそのリスク並びにリスク管理体制

特定金外信託を通じ保有している投資信託につきましては、為替変動リスクや価格変動リスクに晒されておりますが、その大部分については為替予約、株価指数先物、債券先物などのデリバティブ取引によりヘッジしております。また、株式につきましては、政策投資として、あるいは業務上の関係維持を目的として保有しておりますが、価格変動リスクに晒されております。有価証券及び投資有価証券並びに金銭の信託については財務部が管理しており、定期的に時価や発行体の財務状況を把握し、その内容を経営に報告しております。

デリバティブ取引の実行及び管理については、財務部及び運用調査本部で行っております。デリバティブ取引については、取引相手先として高格付を有する金融機関に限定しているため信用リスクはほとんどないと認識しております。財務部は月に一度デリバティブ取引の内容を含んだ財務報告を経営会議で行っております。

また、営業債権である未収委託者報酬は、投資信託約款に基づき、信託財産から委託者に対して支払われる信託報酬の未払金額であり、信託財産は受託銀行において分別保管されているため、信用リ

スクはほとんどないと認識しております。同じく営業債権である未収運用受託報酬は、投資顧問契約に基づき、運用受託者に対して支払われる報酬の未払金額であります。この未収運用受託報酬は、信託財産から運用受託者に対して支払われる場合は、信託財産が信託銀行において分別保管されているため、信用リスクはほとんどないと認識しており、顧客から直接運用受託者に対して支払われる場合は、当該顧客の信用リスクにさらされておりますが、顧客ごとに決済期日および残高を管理することにより、回収懸念の早期把握や回収リスクの軽減を図っております。

2. 金融商品の時価等に関する事項

2020年3月31日における貸借対照表計上額、時価、及びこれらの差額については次のとおりです。なお、時価を把握することが極めて困難と認められるものは、次表には含めておりません。

(単位：百万円)

	貸借対照表計上額	時価	差額
(1)現金・預金	2,626	2,626	-
(2)金銭の信託	41,524	41,524	-
(3)未収委託者報酬	23,936	23,936	-
(4)未収運用受託報酬	4,336	4,336	-
(5)有価証券及び投資有価証券	24,399	24,399	-
その他有価証券	24,399	24,399	-
資産計	96,823	96,823	-
(6)未払金	15,279	15,279	-
未払収益分配金	0	0	-
未払償還金	3	3	-
未払手数料	6,948	6,948	-
関係会社未払金	7,262	7,262	-
その他未払金	1,063	1,063	-
(7)未払費用	10,290	10,290	-
(8)未払法人税等	1,564	1,564	-
負債計	27,134	27,134	-

注1：金融商品の時価の算定方法並びに有価証券に関する事項

(1) 現金・預金

短期間で決済されるため、時価は帳簿価額とほぼ等しいことから、当該帳簿価額によっております。

(2) 金銭の信託

信託財産は、主として投資信託、デリバティブ取引、その他の資産（コールローン・委託証拠金等）で構成されております。これらの時価について投資信託については基準価額、デリバティブ取引に関しては、上場デリバティブ取引は取引所の価格、為替予約取引は先物為替相場、店頭デリバティブ取引は取引先金融機関から提示された価格等によっております。また、その他の資産については短期間で決済されるため、時価は帳簿価額とほぼ等しいことから、当該帳簿価額によっております。

(3)未収委託者報酬、(4)未収運用受託報酬

これらは短期間で決済されるため、時価は帳簿価額とほぼ等しいことから、当該帳簿価額によっております。

(5) 有価証券及び投資有価証券

その他有価証券

譲渡性預金及びコマーシャル・ペーパーは短期間で決済されるため、時価は帳簿価額とほぼ等しいことから、当該帳簿価額によっております。また、保有目的ごとの有価証券に関する注記事項については、「有価証券関係」注記を参照ください。

(6) 未払金、(7) 未払費用、(8) 未払法人税等

これらは短期間で決済されるため、時価は帳簿価額とほぼ等しいことから、当該帳簿価額によっております。

注2：非上場株式等（貸借対照表計上額：投資有価証券1,437百万円、関係会社株式10,171百万円）は、市場価格がなく、かつ将来キャッシュフローを見積もることなどができず、時価を把握することが極めて困難と認められるため、「有価証券及び投資有価証券」には含めておりません。当事業年度において、非上場株式について2,416百万円（投資有価証券117百万円、関係会社株式2,298百万円）減損処理を行っております。なお、関係会社株式に係る評価損は、過年度に計上してありました関係会社株式に対する投資損失引当金の戻入益707百万円と相殺し、関係会社株式評価損1,591百万円を特別損失に計上しております。

注3：金銭債権及び満期のある有価証券の決算日後の償還予定額

(単位：百万円)

	1年以内	1年超 5年以内	5年超 10年以内	10年超
預金	2,626	-	-	-
金銭の信託	41,524	-	-	-
未収委託者報酬	23,936	-	-	-
未収運用受託報酬	4,336	-	-	-
有価証券及び投資有価証券				
その他有価証券	24,399	-	-	-
合計	96,823	-	-	-

当事業年度（自 2020年4月1日 至 2021年3月31日）

1. 金融商品の状況に関する事項

(1) 金融商品に対する取組方針

当社は、投資信託の運用を業として行っており、自社が運用する投資信託の商品性維持等を目的として、当該投資信託を特定金外信託を通じ保有しております。特定金外信託を通じ行っているデリバティブ取引については、保有する投資信託にかかる将来の為替及び価格の変動によるリスクの軽減を

目的としているため、投資信託保有残高の範囲内で行うこととし、投機目的のためのデリバティブ取引は行わない方針であります。

なお、余資運用に関しては、譲渡性預金等安全性の高い金融資産で運用し、資金調達に関しては、親会社である野村ホールディングス株式会社及びその他の金融機関からの短期借入による方針であります。

（２）金融商品の内容及びそのリスク並びにリスク管理体制

特定金外信託を通じ保有している投資信託につきましては、為替変動リスクや価格変動リスクに晒されておりますが、その大部分については為替予約、株価指数先物、債券先物などのデリバティブ取引によりヘッジしております。また、株式につきましては、政策投資として、あるいは業務上の関係維持を目的として保有しておりますが、価格変動リスクに晒されております。有価証券及び投資有価証券並びに金銭の信託については財務部が管理しており、定期的に時価や発行体の財務状況を把握し、その内容を経営に報告しております。

デリバティブ取引の実行及び管理については、財務部及び運用部で行っております。デリバティブ取引については、取引相手先として高格付を有する金融機関に限定しているため信用リスクはほとんどないと認識しております。財務部は月に一度デリバティブ取引の内容を含んだ財務報告を経営会議で行っております。

また、営業債権である未収委託者報酬は、投資信託約款に基づき、信託財産から委託者に対して支払われる信託報酬の未払金額であり、信託財産は受託銀行において分別保管されているため、信用リスクはほとんどないと認識しております。同じく営業債権である未収運用受託報酬は、投資顧問契約に基づき、運用受託者に対して支払われる報酬の未払金額であります。この未収運用受託報酬は、信託財産から運用受託者に対して支払われる場合は、信託財産が信託銀行において分別保管されているため、信用リスクはほとんどないと認識しており、顧客から直接運用受託者に対して支払われる場合は、当該顧客の信用リスクにさらされておりますが、顧客ごとに決済期日および残高を管理することにより、回収懸念の早期把握や回収リスクの軽減を図っております。

2. 金融商品の時価等に関する事項

2021年3月31日における貸借対照表計上額、時価、及びこれらの差額については次のとおりです。なお、時価を把握することが極めて困難と認められるものは、次表には含めておりません。

（単位：百万円）

	貸借対照表計上額	時価	差額
(1)現金・預金	4,281	4,281	-
(2)金銭の信託	35,912	35,912	-
(3)未収委託者報酬	24,499	24,499	-
(4)未収運用受託報酬	4,347	4,347	-
(5)有価証券及び投資有価証券	30,400	30,400	-
その他有価証券	30,400	30,400	-
資産計	99,441	99,441	-
(6)未払金	16,948	16,948	-
未払収益分配金	0	0	-

未払償還金	8	8	-
未払手数料	7,256	7,256	-
関係会社未払金	8,671	8,671	-
その他未払金	1,011	1,011	-
(7)未払費用	9,171	9,171	-
(8)未払法人税等	2,113	2,113	-
負債計	28,233	28,233	-

注1：金融商品の時価の算定方法並びに有価証券に関する事項

(1) 現金・預金

短期間で決済されるため、時価は帳簿価額とほぼ等しいことから、当該帳簿価額によっております。

(2) 金銭の信託

信託財産は、主として投資信託、デリバティブ取引、その他の資産（コールローン・委託証拠金等）で構成されております。これらの時価について投資信託については基準価額、デリバティブ取引に関しては、上場デリバティブ取引は取引所の価格、為替予約取引は先物為替相場、店頭デリバティブ取引は取引先金融機関から提示された価格等によっております。また、その他の資産については短期間で決済されるため、時価は帳簿価額とほぼ等しいことから、当該帳簿価額によっております。

(3)未収委託者報酬、(4)未収運用受託報酬

これらは短期間で決済されるため、時価は帳簿価額とほぼ等しいことから、当該帳簿価額によっております。

(5) 有価証券及び投資有価証券

その他有価証券

譲渡性預金は短期間で決済されるため、時価は帳簿価額とほぼ等しいことから、当該帳簿価額によっております。また、保有目的ごとの有価証券に関する注記事項については、「有価証券関係」注記を参照ください。

(6) 未払金、(7) 未払費用、(8) 未払法人税等

これらは短期間で決済されるため、時価は帳簿価額とほぼ等しいことから、当該帳簿価額によっております。

注2：非上場株式等（貸借対照表計上額：投資有価証券1,767百万円、関係会社株式9,942百万円）は、市場価格がなく、かつ将来キャッシュフローを見積もることなどができず、時価を把握することが極めて困難と認められるため、「有価証券及び投資有価証券」には含めておりません。なお、当事業年度において、非上場株式について618百万円（投資有価証券35百万円、関係会社株式582百万円）減損処理を行っております。

注3：金銭債権及び満期のある有価証券の決算日後の償還予定額

(単位：百万円)

	1年以内	1年超 5年以内	5年超 10年以内	10年超
預金	4,281	-	-	-
金銭の信託	35,912	-	-	-
未収委託者報酬	24,499	-	-	-
未収運用受託報酬	4,347	-	-	-
有価証券及び投資有価証券				
その他有価証券	30,400	-	-	-
合計	99,441	-	-	-

有価証券関係

前事業年度（自 2019年4月1日 至 2020年3月31日）

1．売買目的有価証券(2020年3月31日)

該当事項はありません。

2．満期保有目的の債券(2020年3月31日)

該当事項はありません。

3．子会社株式及び関連会社株式(2020年3月31日)

該当事項はありません。

4．その他有価証券(2020年3月31日)

区分	貸借対照表 計上額 (百万円)	取得原価 (百万円)	差額 (百万円)
貸借対照表計上額が取得原価を超えるもの			
株式	-	-	-
小計	-	-	-
貸借対照表計上額が取得原価を超えないもの			
譲渡性預金	4,400	4,400	-
コマーシャル・ペーパー	19,999	19,999	-
小計	24,399	24,399	-
合計	24,399	24,399	-

5．事業年度中に売却したその他有価証券（自 2019年4月1日 至 2020年3月31日）

該当事項はありません。

当事業年度（自 2020年4月1日 至 2021年3月31日）

1．売買目的有価証券(2021年3月31日)

該当事項はありません。

2．満期保有目的の債券(2021年3月31日)

該当事項はありません。

3．子会社株式及び関連会社株式(2021年3月31日)

該当事項はありません。

4．その他有価証券(2021年3月31日)

区分	貸借対照表 計上額 (百万円)	取得原価 (百万円)	差額 (百万円)
貸借対照表計上額が取得原価を超えるもの			
株式	-	-	-
小計	-	-	-
貸借対照表計上額が取得原価を超えないもの			
譲渡性預金	30,400	30,400	-
小計	30,400	30,400	-
合計	30,400	30,400	-

5．事業年度中に売却したその他有価証券（自 2020年4月1日 至 2021年3月31日）

該当事項はありません。

退職給付関係

前事業年度(自 2019年4月1日 至 2020年3月31日)
<p>1．採用している退職給付制度の概要 当社は、確定給付型の制度として確定給付型企业年金制度及び退職一時金制度を、また確定拠出型の制度として確定拠出年金制度を設けております。</p>
<p>2．確定給付制度</p>

(1) 退職給付債務の期首残高と期末残高の調整表	
退職給付債務の期首残高	23,551 百万円
勤務費用	1,034
利息費用	154
数理計算上の差異の発生額	138
退職給付の支払額	858
その他	17
退職給付債務の期末残高	23,761
(2) 年金資産の期首残高と期末残高の調整表	
年金資産の期首残高	17,469 百万円
期待運用収益	436
数理計算上の差異の発生額	393
事業主からの拠出額	566
退職給付の支払額	666
年金資産の期末残高	17,413
(3) 退職給付債務及び年金資産の期末残高と貸借対照表に計上された退職給付引当金及び前払年金費用の調整表	
積立型制度の退職給付債務	20,462 百万円
年金資産	17,413
	3,048
非積立型制度の退職給付債務	3,299
未積立退職給付債務	6,347
未認識数理計算上の差異	4,764
未認識過去勤務費用	185
貸借対照表上に計上された負債と資産の純額	1,766
退職給付引当金	3,311
前払年金費用	1,545
貸借対照表上に計上された負債と資産の純額	1,766
(4) 退職給付費用及びその内訳項目の金額	
勤務費用	1,034 百万円
利息費用	154
期待運用収益	436
数理計算上の差異の費用処理額	572
過去勤務費用の費用処理額	35
確定給付制度に係る退職給付費用	1,289
(5) 年金資産に関する事項	
年金資産の主な内容	
年金資産合計に対する主な分類毎の比率は、次の通りです。	
債券	57%
株式	24%
生保一般勘定	12%
生保特別勘定	7%
その他	0%
合計	100%
長期期待運用収益率の設定方法	
年金資産の長期期待運用収益率を決定するため、現在及び予想される年金資産の配分と、年金資産を構成する多様な資産からの現在及び将来期待される長期の収益率を考慮しております。	
(6) 数理計算上の計算基礎に関する事項	
当事業年度末における主要な数理計算上の計算基礎	
確定給付型企業年金制度の割引率	0.6%
退職一時金制度の割引率	0.5%
長期期待運用収益率	2.5%

3. 確定拠出制度

当社の確定拠出制度への要拠出額は、202百万円でした。

当事業年度(自 2020年4月1日 至 2021年3月31日)

1. 採用している退職給付制度の概要

当社は、確定給付型の制度として確定給付型企业年金制度及び退職一時金制度を、また確定拠出型の制度として確定拠出年金制度を設けております。

2. 確定給付制度

(1) 退職給付債務の期首残高と期末残高の調整表

退職給付債務の期首残高	23,761 百万円
勤務費用	1,016
利息費用	139
数理計算上の差異の発生額	893
退職給付の支払額	781
その他	28
退職給付債務の期末残高	23,270

(2) 年金資産の期首残高と期末残高の調整表

年金資産の期首残高	17,413 百万円
期待運用収益	409
数理計算上の差異の発生額	1,328
事業主からの拠出額	824
退職給付の支払額	626
年金資産の期末残高	19,349

(3) 退職給付債務及び年金資産の期末残高と貸借対照表に計上された退職給付引当金及び前払年金費用の調整表

積立型制度の退職給付債務	19,959 百万円
年金資産	19,349
	610
非積立型制度の退職給付債務	3,311
未積立退職給付債務	3,921
未認識数理計算上の差異	2,074
未認識過去勤務費用	151
貸借対照表上に計上された負債と資産の純額	1,998
退職給付引当金	3,299
前払年金費用	1,301
貸借対照表上に計上された負債と資産の純額	1,998

(4) 退職給付費用及びその内訳項目の金額

勤務費用	1,016 百万円
利息費用	139
期待運用収益	409
数理計算上の差異の費用処理額	469
過去勤務費用の費用処理額	34
確定給付制度に係る退職給付費用	1,182

(5) 年金資産に関する事項

年金資産の主な内容

年金資産合計に対する主な分類毎の比率は、次の通りです。

債券	52%
株式	30%
生保一般勘定	11%
生保特別勘定	7%
その他	0%
合計	100%

長期期待運用収益率の設定方法

年金資産の長期期待運用収益率を決定するため、現在及び予想される年金資産の配分と、年金資産を構成する多様な資産からの現在及び将来期待される長期の収益率を考慮しております。

(6) 数理計算上の計算基礎に関する事項

当事業年度末における主要な数理計算上の計算基礎

確定給付型企業年金制度の割引率	0.8%
退職一時金制度の割引率	0.5%
長期期待運用収益率	2.5%

3. 確定拠出制度

当社の確定拠出制度への要拠出額は、206百万円でした。

税効果会計関係

前事業年度末 (2020年3月31日)	当事業年度末 (2021年3月31日)
1. 繰延税金資産及び繰延税金負債の発生の主な原因別の内訳	1. 繰延税金資産及び繰延税金負債の発生の主な原因別の内訳
繰延税金資産 百万円	繰延税金資産 百万円
賞与引当金 1,235	賞与引当金 1,176
退職給付引当金 1,026	退職給付引当金 1,022
関係会社株式評価減 762	関係会社株式評価減 784
未払事業税 285	未払事業税 430
投資有価証券評価減 462	投資有価証券評価減 428
減価償却超過額 171	減価償却超過額 223
時効後支払損引当金 177	時効後支払損引当金 179
関係会社株式売却損 148	関係会社株式売却損 148
ゴルフ会員権評価減 167	ゴルフ会員権評価減 135
未払社会保険料 97	未払社会保険料 95
その他 219	その他 341
繰延税金資産小計 4,754	繰延税金資産小計 4,968
評価性引当額 1,532	評価性引当額 1,530
繰延税金資産合計 3,222	繰延税金資産合計 3,437
繰延税金負債	繰延税金負債
その他有価証券評価差額金 4	その他有価証券評価差額金 25
前払年金費用 478	前払年金費用 403
繰延税金負債合計 483	繰延税金負債合計 429
繰延税金資産の純額 2,738	繰延税金資産の純額 3,008
2. 法定実効税率と税効果会計適用後の法人税等の負担率との差異の原因となった主な項目別の内訳	2. 法定実効税率と税効果会計適用後の法人税等の負担率との差異の原因となった主な項目別の内訳
法定実効税率 31.0%	法定実効税率 31.0%
(調整)	(調整)
交際費等永久に損金に算入されない項目 0.0%	交際費等永久に損金に算入されない項目 0.0%
受取配当金等永久に益金に算入されない項目 4.4%	受取配当金等永久に益金に算入されない項目 3.5%
タックスヘイブン税制 2.6%	タックスヘイブン税制 1.9%
外国税額控除 0.7%	外国税額控除 0.5%
外国子会社からの受取配当に係る外国源泉税 0.2%	外国子会社からの受取配当に係る外国源泉税 0.2%
その他 0.4%	その他 0.3%
税効果会計適用後の法人税等の負担率 29.1%	税効果会計適用後の法人税等の負担率 29.4%

資産除去債務関係

資産除去債務のうち貸借対照表に計上しているもの

1．当該資産除去債務の概要

本社の不動産賃貸借契約に伴う原状回復義務等であります。

2．当該資産除去債務の金額の算定方法

使用見込期間を当該不動産賃貸借契約期間とし、割引率は0.0%を使用して資産除去債務の金額を計算しております。

3．当該資産除去債務の総額の増減

		（単位：百万円）			
		前事業年度		当事業年度	
		自 2019年4月 1日 至 2020年3月31日		自 2020年4月 1日 至 2021年3月31日	
期首残高		-		-	
有形固定資産の取得に伴う増加		-		1,371	
時の経過による調整額		-		-	
期末残高		-		1,371	

セグメント情報等

前事業年度(自 2019年4月 1日 至 2020年3月31日)

1．セグメント情報

当社は投資運用業の単一セグメントであるため、記載を省略しております。

2．関連情報

(1) 製品・サービスごとの情報

当社の製品・サービス区分の決定方法は、損益計算書の営業収益の区分と同一であることから、製品・サービスごとの営業収益の記載を省略しております。

(2) 地域ごとの情報

売上高

本邦の外部顧客からの営業収益に区分した金額が損益計算書の営業収益の90%を超えるため、地域ごとの営業収益の記載を省略しております。

有形固定資産

本邦に所在している有形固定資産の金額が貸借対照表の有形固定資産の金額の90%を超えるため、地域ごとの有形固定資産の記載を省略しております。

(3) 主要な顧客ごとの情報

外部顧客からの営業収益のうち、損益計算書の営業収益の10%以上を占める相手先がないため、主要な顧客ごとの営業収益の記載を省略しております。

当事業年度(自 2020年4月1日 至 2021年3月31日)

1. セグメント情報

当社は投資運用業の単一セグメントであるため、記載を省略しております。

2. 関連情報

(1) 製品・サービスごとの情報

当社の製品・サービス区分の決定方法は、損益計算書の営業収益の区分と同一であることから、製品・サービスごとの営業収益の記載を省略しております。

(2) 地域ごとの情報

売上高

本邦の外部顧客からの営業収益に区分した金額が損益計算書の営業収益の90%を超えるため、地域ごとの営業収益の記載を省略しております。

有形固定資産

本邦に所在している有形固定資産の金額が貸借対照表の有形固定資産の金額の90%を超えるため、地域ごとの有形固定資産の記載を省略しております。

(3) 主要な顧客ごとの情報

外部顧客からの営業収益のうち、損益計算書の営業収益の10%以上を占める相手先がないため、主要な顧客ごとの営業収益の記載を省略しております。

関連当事者情報

前事業年度(自 2019年4月1日 至 2020年3月31日)

1. 関連当事者との取引

(ア) 親会社及び法人主要株主等

(イ) 子会社等
該当はありません。

(ウ) 兄弟会社等

種類	会社等の名称	所在地	資本金	事業の内容	議決権等の所有 (被所有)割合	関連当事者との関係	取引の内容	取引金額 (百万円)	科目	期末残高 (百万円)
親会社の子会社	野村證券株式会社	東京都中央区	10,000 (百万円)	証券業	-	当社投資信託の募集の取扱及び売上の取扱ならびに投資信託に係る事務代行の委託等 役員の兼任	投資信託に係る事務代行手数料の支払(*1)	31,378	未払手数料	5,536
							コマースャル・ペーパーの購入(*2)	20,000	有価証券	19,999
							有価証券受取利息	0	その他営業外収益	0

(エ) 役員及び個人主要株主等

該当はありません。

- (注) 1. 上記の金額のうち、取引金額には消費税等が含まれておらず、期末残高には消費税等が含まれております。
2. 取引条件及び取引条件の決定方針等
(*1) 投資信託に係る事務代行手数料については、商品性等を勘案し総合的に決定しております。
(*2) コマーシャル・ペーパーの購入については、市場金利を勘案して利率を合理的に決定しております。

2. 親会社又は重要な関連会社に関する注記

(1) 親会社情報

野村ホールディングス㈱（東京証券取引所、名古屋証券取引所、シンガポール証券取引所、
ニューヨーク証券取引所に上場）

(2) 重要な関連会社の要約財務諸表

該当はありません。

当事業年度(自 2020年4月1日 至 2021年3月31日)

1. 関連当事者との取引

(ア) 親会社及び法人主要株主等

該当はありません。

(イ) 子会社等

該当はありません。

(ウ) 兄弟会社等

種類	会社等の名称	所在地	資本金	事業の内容	議決権等の所有 (被所有)割合	関連当事者との 関係	取引の内容	取引 金額 (百万円)	科目	期末 残高 (百万円)
親会社の子会社	野村證券株式会社	東京都中央区	10,000 (百万円)	証券業	-	当社投資信託の募集の取扱及び売出の取扱ならびに投資信託に係る事務代行の委託等 役員の兼任	投資信託に係る事務代行手数料の支払(*1)	26,722	未払手数料	5,690
							コマーシャル・ペーパーの償還(*2)	20,000	有価証券	-
							有価証券受取利息	0	その他営業外収益	0

(エ) 役員及び個人主要株主等

該当はありません。

- (注) 1. 上記の金額のうち、取引金額には消費税等が含まれておらず、期末残高には消費税等が含まれております。
2. 取引条件及び取引条件の決定方針等
(*1) 投資信託に係る事務代行手数料については、商品性等を勘案し総合的に決定しております。

(*2) コマーシャル・ペーパーについては、市場金利を勘案して利率を合理的に決定しております。

2. 親会社又は重要な関連会社に関する注記

(1) 親会社情報

野村ホールディングス㈱(東京証券取引所、名古屋証券取引所、シンガポール証券取引所、
ニューヨーク証券取引所に上場)

(2) 重要な関連会社の要約財務諸表

該当はありません。

1株当たり情報

前事業年度 (自 2019年4月1日 至 2020年3月31日)		当事業年度 (自 2020年4月1日 至 2021年3月31日)	
1株当たり純資産額	16,557円31銭	1株当たり純資産額	17,018円01銭
1株当たり当期純利益	4,658円88銭	1株当たり当期純利益	5,101円61銭
潜在株式調整後1株当たり当期純利益については、潜在株式が存在しないため記載しておりません。		潜在株式調整後1株当たり当期純利益については、潜在株式が存在しないため記載しておりません。	
1株当たり当期純利益の算定上の基礎		1株当たり当期純利益の算定上の基礎	
損益計算書上の当期純利益	23,996百万円	損益計算書上の当期純利益	26,276百万円
普通株式に係る当期純利益	23,996百万円	普通株式に係る当期純利益	26,276百万円
普通株主に帰属しない金額の主要な内訳	該当事項はありません。	普通株主に帰属しない金額の主要な内訳	該当事項はありません。
普通株式の期中平均株式数	5,150,693株	普通株式の期中平均株式数	5,150,693株

4【利害関係人との取引制限】

委託者は、「金融商品取引法」の定めるところにより、利害関係人との取引について、次に掲げる行為が禁止されています。

自己又はその取締役若しくは執行役との間における取引を行うことを内容とした運用を行うこと(投資者の保護に欠け、若しくは取引の公正を害し、又は金融商品取引業の信用を失墜させるおそれがないものとして内閣府令で定めるものを除きます。)

運用財産相互間において取引を行うことを内容とした運用を行うこと(投資者の保護に欠け、若しくは取引の公正を害し、又は金融商品取引業の信用を失墜させるおそれがないものとして内閣府令で定めるものを除きます。)

通常の取引の条件と異なる条件であって取引の公正を害するおそれのある条件で、委託者の親法人等(委託者の総株主等の議決権の過半数を保有していることその他の当該金融商品取引業者と密接な関係を有する法人その他の団体として政令で定める要件に該当する者をいいます。以下 において同じ。)又は子

法人等(委託者が総株主等の議決権の過半数を保有していることその他の当該金融商品取引業者と密接な関係を有する法人その他の団体として政令で定める要件に該当する者をいいます。以下同じ。)と有価証券の売買その他の取引又は店頭デリバティブ取引を行うこと。

委託者の親法人等又は子法人等の利益を図るため、その行う投資運用業に関して運用の方針、運用財産の額若しくは市場の状況に照らして不必要な取引を行うことを内容とした運用を行うこと。

上記に掲げるもののほか、委託者の親法人等又は子法人等が関与する行為であって、投資者の保護に欠け、若しくは取引の公正を害し、又は金融商品取引業の信用を失墜させるおそれのあるものとして内閣府令で定める行為

5【その他】

(1)定款の変更

委託者の定款の変更に関しては、株主総会の決議が必要です。

(2)訴訟事件その他の重要事項

委託者およびファンドに重要な影響を与えた事実、または与えると予想される事実はありません。

第2【その他の関係法人の概況】

1【名称、資本金の額及び事業の内容】

(1) 受託者

(a)名称	(b)資本金の額 [*]	(c)事業の内容
野村信託銀行株式会社	35,000百万円	銀行法に基づき銀行業を営むとともに、金融機関の信託業務の兼営等に関する法律(兼営法)に基づき信託業務を営んでいます。

* 2021年5月末現在

(2) 販売会社

(a)名称	(b)資本金の額 [*]	(c)事業の内容
野村證券株式会社	10,000百万円	「金融商品取引法」に定める第一種金融商品取引業を営んでいます。
損保ジャパンDC証券株式会社	3,000百万円	

* 2021年5月末現在

2【関係業務の概要】

(1) 受託者

ファンドの受託会社(受託者)として、信託財産の保管・管理・計算、外国証券を保管・管理する外国の保管銀行への指図・連絡等を行ないます。

(2) 販売会社

ファンドの取扱販売会社として、募集の取扱いおよび販売を行ない、信託契約の一部解約に関する事務、収益分配金の再投資に関する事務、一部解約金・償還金の支払いに関する事務等を行ないます。

3【資本関係】

（持株比率5.0%以上を記載します。）

(1) 受託者

該当事項はありません。

(2) 販売会社

該当事項はありません。

第3【その他】

- (1) 目論見書の表紙にロゴ・マークや図案を採用すること、またファンドの形態などの記載をすることがあります。
- (2) 目論見書の巻末に約款を掲載する場合があります。
- (3) 届出書本文「第一部 証券情報」、「第二部 ファンド情報」に記載の内容について、投資者の理解を助けるため、当該内容を説明した図表等を付加して目論見書の当該内容に関連する箇所に記載することがあります。
- (4) 目論見書は電子媒体等として使用されるほか、インターネットなどに掲載されることがあります。
- (5) 目論見書は目論見書の別称として「投資信託説明書」と称して使用する場合があります。
- (6) 目論見書の表紙裏等にインターネットホームページに加え、他のインターネットのアドレス（当該アドレスをコード化した図形等も含む）も掲載し、当該アドレスにアクセスすることにより基準価額等の情報を入手できる旨を記載する場合があります。
- (7) 目論見書に当該委託会社の金融商品取引業者登録番号、当該委託会社が運用する投資信託財産の合計純資産総額および目論見書の使用を開始する日を記載する場合があります。
- (8) 目論見書に投資信託の財産は受託会社において信託法に基づき分別管理されている旨を記載する場合があります。

独立監査人の監査報告書

2021年6月7日

野村アセットマネジメント株式会社
取締役会 御中**EY新日本有限責任監査法人**

東京事務所

指定有限責任社員 業務執行社員	公認会計士	亀井純子
--------------------	-------	------

指定有限責任社員 業務執行社員	公認会計士	津村健二郎
--------------------	-------	-------

指定有限責任社員 業務執行社員	公認会計士	水永真太郎
--------------------	-------	-------

監査意見

当監査法人は、金融商品取引法第193条の2第1項の規定に基づく監査証明を行うため、「委託会社等の経理状況」に掲げられている野村アセットマネジメント株式会社の2020年4月1日から2021年3月31日までの第62期事業年度の財務諸表、すなわち、貸借対照表、損益計算書、株主資本等変動計算書、重要な会計方針及びその他の注記について監査を行った。

当監査法人は、上記の財務諸表が、我が国において一般に公正妥当と認められる企業会計の基準に準拠して、野村アセットマネジメント株式会社の2021年3月31日現在の財政状態及び同日をもって終了する事業年度の経営成績を、全ての重要な点において適正に表示しているものと認める。

監査意見の根拠

当監査法人は、我が国において一般に公正妥当と認められる監査の基準に準拠して監査を行った。監査の基準における当監査法人の責任は、「財務諸表監査における監査人の責任」に記載されている。当監査法人は、我が国における職業倫理に関する規定に従って、会社から独立しており、また、監査人としてのその他の倫理上の責任を果たしている。当監査法人は、意見表明の基礎となる十分かつ適切な監査証拠を入手したと判断している。

財務諸表に対する経営者及び監査等委員会の責任

経営者の責任は、我が国において一般に公正妥当と認められる企業会計の基準に準拠して財務諸表を作成し適正に表示することにある。これには、不正又は誤謬による重要な虚偽表示のない財務諸表を作成し適正に表示するために経営者が必要と判断した内部統制を整備及び運用することが含まれる。

財務諸表を作成するに当たり、経営者は、継続企業の前提に基づき財務諸表を作成すること

が適切であるかどうかを評価し、我が国において一般に公正妥当と認められる企業会計の基準に基づいて継続企業に関する事項を開示する必要がある場合には当該事項を開示する責任がある。

監査等委員会の責任は、財務報告プロセスの整備及び運用における取締役の職務の執行を監視することにある。

財務諸表監査における監査人の責任

監査人の責任は、監査人が実施した監査に基づいて、全体としての財務諸表に不正又は誤謬による重要な虚偽表示がないかどうかについて合理的な保証を得て、監査報告書において独立の立場から財務諸表に対する意見を表明することにある。虚偽表示は、不正又は誤謬により発生する可能性があり、個別に又は集計すると、財務諸表の利用者の意思決定に影響を与えると合理的に見込まれる場合に、重要性があると判断される。

監査人は、我が国において一般に公正妥当と認められる監査の基準に従って、監査の過程を通じて、職業的専門家としての判断を行い、職業的懐疑心を保持して以下を実施する。

- ・不正又は誤謬による重要な虚偽表示リスクを識別し、評価する。また、重要な虚偽表示リスクに対応した監査手続を立案し、実施する。監査手続の選択及び適用は監査人の判断による。さらに、意見表明の基礎となる十分かつ適切な監査証拠を入手する。
- ・財務諸表監査の目的は、内部統制の有効性について意見表明するためのものではないが、監査人は、リスク評価の実施に際して、状況に応じた適切な監査手続を立案するために、監査に関連する内部統制を検討する。
- ・経営者が採用した会計方針及びその適用方法の適切性、並びに経営者によって行われた会計上の見積りの合理性及び関連する注記事項の妥当性を評価する。
- ・経営者が継続企業を前提として財務諸表を作成することが適切であるかどうか、また、入手した監査証拠に基づき、継続企業の前提に重要な疑義を生じさせるような事象又は状況に関して重要な不確実性が認められるかどうか結論付ける。継続企業の前提に関する重要な不確実性が認められる場合は、監査報告書において財務諸表の注記事項に注意を喚起すること、又は重要な不確実性に関する財務諸表の注記事項が適切でない場合は、財務諸表に対して除外事項付意見を表明することが求められている。監査人の結論は、監査報告書日までに入手した監査証拠に基づいているが、将来の事象や状況により、企業は継続企業として存続できなくなる可能性がある。
- ・財務諸表の表示及び注記事項が、我が国において一般に公正妥当と認められる企業会計の基準に準拠しているかどうかとともに、関連する注記事項を含めた財務諸表の表示、構成及び内容、並びに財務諸表が基礎となる取引や会計事象を適正に表示しているかどうかを評価する。

監査人は、監査等委員会に対して、計画した監査の範囲とその実施時期、監査の実施過程で識別した内部統制の重要な不備を含む監査上の重要な発見事項、及び監査の基準で求められているその他の事項について報告を行う。

監査人は、監査等委員会に対して、独立性についての我が国における職業倫理に関する規定を遵守したこと、並びに監査人の独立性に影響を与えると合理的に考えられる事項、及び阻害要因を除去又は軽減するためにセーフガードを講じている場合はその内容について報告を行う。

利害関係

会社と当監査法人又は業務執行社員との間には、公認会計士法の規定により記載すべき利害関係はない。

以 上

-
- (注) 1. 上記は監査報告書の原本に記載された事項を電子化したものであり、その原本は当社が別途保管しております。
2. XBRLデータは監査の対象には含まれていません。

独立監査人の監査報告書

2021年6月18日

野村アセットマネジメント株式会社

取締役会 御 中

EY新日本有限責任監査法人

東京事務所

指定有限責任社員 公認会計士 伊藤志保
業務執行社員

監査意見

当監査法人は、金融商品取引法第193条の2第1項の規定に基づく監査証明を行うため、「ファンドの経理状況」に掲げられている野村DC国内株式インデックスファンド・TOPIXの2020年5月12日から2021年5月10日までの計算期間の財務諸表、すなわち、貸借対照表、損益及び剰余金計算書、注記表並びに附属明細表について監査を行った。

当監査法人は、上記の財務諸表が、我が国において一般に公正妥当と認められる企業会計の基準に準拠して、野村DC国内株式インデックスファンド・TOPIXの2021年5月10日現在の信託財産の状態及び同日をもって終了する計算期間の損益の状況を、全ての重要な点において適正に表示しているものと認める。

監査意見の根拠

当監査法人は、我が国において一般に公正妥当と認められる監査の基準に準拠して監査を行った。監査の基準における当監査法人の責任は、「財務諸表監査における監査人の責任」に記載されている。当監査法人は、我が国における職業倫理に関する規定に従って、野村アセットマネジメント株式会社及びファンドから独立しており、また、監査人としてのその他の倫理上の責任を果たしている。当監査法人は、意見表明の基礎となる十分かつ適切な監査証拠を入手したと判断している。

財務諸表に対する経営者の責任

経営者の責任は、我が国において一般に公正妥当と認められる企業会計の基準に準拠して財務諸表を作成し適正に表示することにある。これには、不正又は誤謬による重要な虚偽表示のない財務諸表を作成し適正に表示するために経営者が必要と判断した内部統制を整備及び運用することが含まれる。

財務諸表を作成するに当たり、経営者は、継続企業の前提に基づき財務諸表を作成することが適切であるかどうかを評価し、我が国において一般に公正妥当と認められる企業会計の基準に基づいて継続企業に関する事項を開示する必要がある場合には当該事項を開示する責任がある。

財務諸表監査における監査人の責任

監査人の責任は、監査人が実施した監査に基づいて、全体としての財務諸表に不正又は誤謬による重要な虚偽表示がないかどうかについて合理的な保証を得て、監査報告書において独立の立場から財務諸表に対する意見を表明することにある。虚偽表示は、不正又は誤謬により発生する可能性があり、個別に又は集計すると、財務諸表の利用者の意思決定に影響を与えると合理的に見込まれる場合に、重要性があると判断される。

監査人は、我が国において一般に公正妥当と認められる監査の基準に従って、監査の過程を通じて、職業的専門家としての判断を行い、職業的懐疑心を保持して以下を実施する。

- ・ 不正又は誤謬による重要な虚偽表示リスクを識別し、評価する。また、重要な虚偽表示リスクに対応した監査手続を立案し、実施する。監査手続の選択及び適用は監査人の判断による。さらに、意見表明の基礎となる十分かつ適切な監査証拠を入手する。

- ・ 財務諸表監査の目的は、内部統制の有効性について意見表明するためのものではないが、監査人は、リスク評価の実施に際して、状況に応じた適切な監査手続を立案するために、監査に関連する内部統制を検討する。
- ・ 経営者が採用した会計方針及びその適用方法の適切性、並びに経営者によって行われた会計上の見積りの合理性及び関連する注記事項の妥当性を評価する。
- ・ 経営者が継続企業を前提として財務諸表を作成することが適切であるかどうか、また、入手した監査証拠に基づき、継続企業の前提に重要な疑義を生じさせるような事象又は状況に関して重要な不確実性が認められるかどうか結論付ける。継続企業の前提に関する重要な不確実性が認められる場合は、監査報告書において財務諸表の注記事項に注意を喚起すること、又は重要な不確実性に関する財務諸表の注記事項が適切でない場合は、財務諸表に対して除外事項付意見を表明することが求められている。監査人の結論は、監査報告書日までに入手した監査証拠に基づいているが、将来の事象や状況により、ファンドは継続企業として存続できなくなる可能性がある。
- ・ 財務諸表の表示及び注記事項が、我が国において一般に公正妥当と認められる企業会計の基準に準拠しているかどうかとともに、関連する注記事項を含めた財務諸表の表示、構成及び内容、並びに財務諸表が基礎となる取引や会計事象を適正に表示しているかどうかを評価する。
監査人は、経営者に対して、計画した監査の範囲とその実施時期、監査の実施過程で識別した内部統制の重要な不備を含む監査上の重要な発見事項、及び監査の基準で求められているその他の事項について報告を行う。

利害関係

野村アセットマネジメント株式会社及びファンドと当監査法人又は業務執行社員との間には、公認会計士法の規定により記載すべき利害関係はない。

以 上

-
- (注) 1. 上記は監査報告書の原本に記載された事項を電子化したものであり、その原本は当社が別途保管しております。
2. XBRLデータは監査の対象には含まれていません。