

## 【表紙】

【提出書類】	訂正有価証券届出書
【提出先】	関東財務局長殿
【提出日】	平成29年1月13日提出
【発行者名】	岡三アセットマネジメント株式会社
【代表者の役職氏名】	代表取締役社長 金井 政則
【本店の所在の場所】	東京都中央区八重洲二丁目8番1号
【事務連絡者氏名】	二宮 淳恵
【電話番号】	03-3516-1432
【届出の対象とした募集（売出）内国投資 信託受益証券に係るファンドの名称】	世界3資産分散ファンド
【届出の対象とした募集（売出）内国投資 信託受益証券の金額】	継続募集額(平成28年7月16日から平成29年7月14日まで) 2兆円を上限とします。
【縦覧に供する場所】	該当事項はありません。

## 1【有価証券届出書の訂正届出書の提出理由】

本日、有価証券報告書を提出しましたので、平成28年 7月15日付をもって提出した有価証券届出書（以下「原届出書」といいます。）の関係情報を新たな情報に訂正するため、またその他の情報について訂正すべき事項がありますので、本訂正届出書を提出するものです。

## 2【訂正の内容】

<訂正前>および<訂正後>に記載している下線部\_\_\_\_\_は訂正部分を示し、<更新後>に記載している内容は原届出書が更新されます。

なお、「第二部 ファンド情報 第1 ファンドの状況 5 運用状況」および「第二部 ファンド情報 第3 ファンドの経理状況」は原届出書の更新後の内容を記載しています。

## 第二部【ファンド情報】

## 第1【ファンドの状況】

## 1【ファンドの性格】

## (1)【ファンドの目的及び基本的性格】

&lt;更新後&gt;

## 〈ファンドの特色〉

- 内国証券投資信託の受益権および親投資信託の受益証券（これらを総称して「投資信託証券」といいます。）を主要投資対象とします。
- 主として、以下の投資信託証券への投資を通じて、実質的に世界の株式、債券ならびに不動産投資信託証券へ分散投資し、安定した収益の確保と投資信託財産の成長を目指して運用を行います。
  - ドイツェ・好配当世界株式ファンド(適格機関投資家専用)
  - 世界高金利債券マザーファンド
  - 北米リート・マザーファンド
  - オーストラリア/アジアリート・マザーファンド
  - ヨーロッパリート・マザーファンド

## ファンド・オブ・ファンズの仕組み

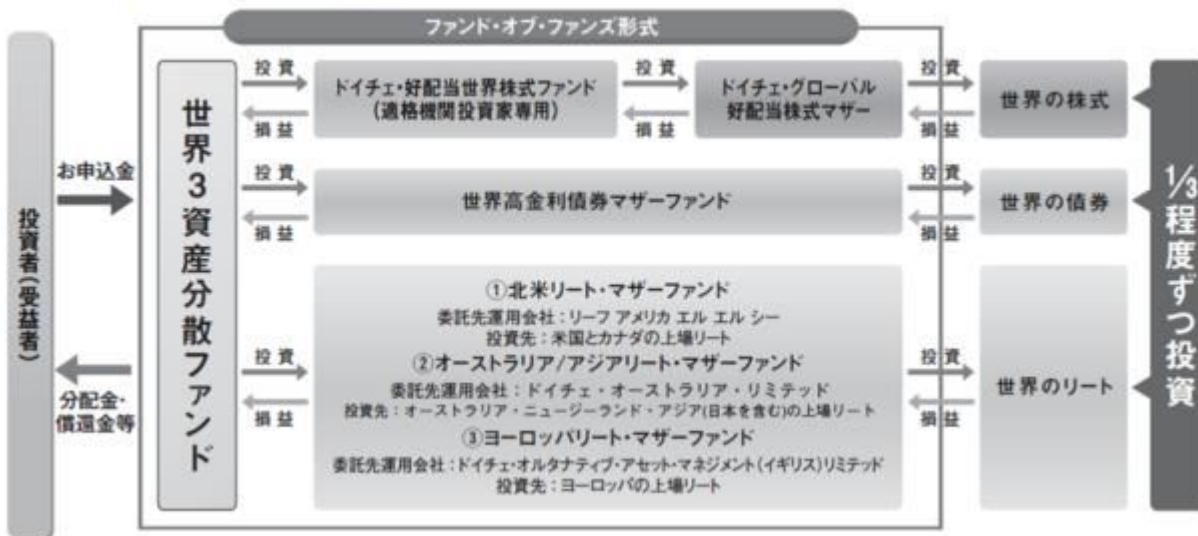

- 実質組入外貨建資産については、原則として為替ヘッジを行いません。

※資金動向、市況動向等によっては、上記のような運用ができない場合があります。

## 資産分散と通貨分散

世界3資産分散ファンドは、投資対象の資産と通貨に分散して投資することでリスクの軽減を目指します。

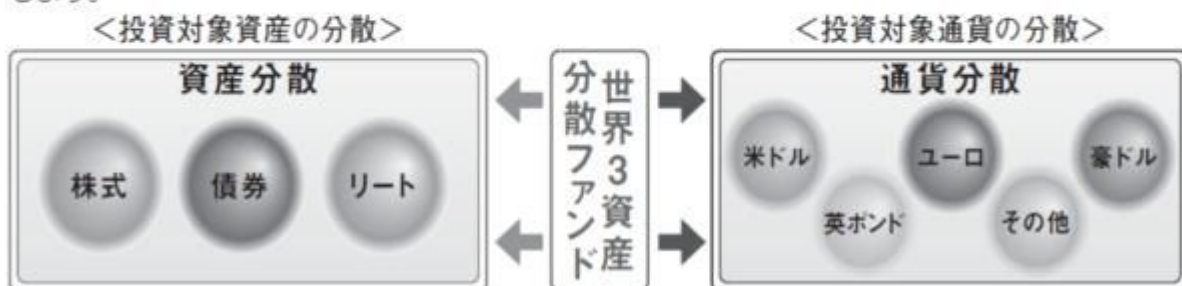

※上記はイメージ図であり、実際の投資対象通貨とは異なります。

## 分配方針

毎月18日（休業日の場合は翌営業日）に決算を行い、原則として、以下の方針に基づき収益分配を行います。

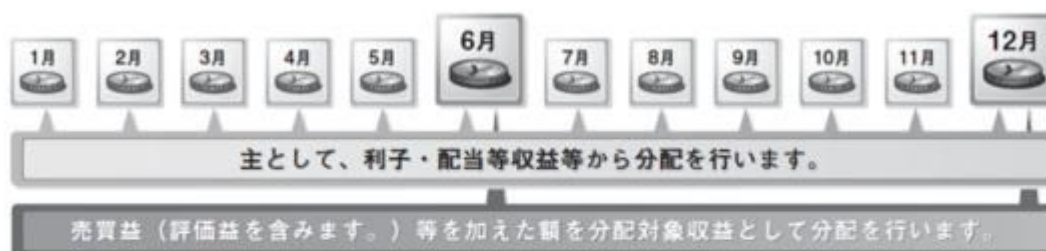

※上記はイメージであり、将来の分配金の支払いおよびその金額について示唆、保証するものではありません。

- 分配対象収益の範囲は、繰越分を含めた経費控除後の利子・配当等収益と売買益（評価益を含みます。）等の全額とします。  
繰越分を含めた経費控除後の利子・配当等収益には、世界高金利債券マザーファンド、北米リート・マザーファンド、オーストラリア/アジアリート・マザーファンド、ヨーロッパリート・マザーファンドの利子・配当等収益のうち、投資信託財産に帰属すべき利子・配当等収益を含むものとします。
- 収益分配は、主として利子・配当等収益等から行います。  
ただし、6月と12月の決算時の分配方針は、決算日に売買益（評価益を含みます。）等が存在するときは、利子・配当等収益に売買益（評価益を含みます。）等を加えた額を分配対象収益として収益分配を行います。分配金額は、委託会社が分配可能額、基準価額水準等を勘案して決定します。
- 収益分配に充てなかった留保益については、運用の基本方針と同一の運用を行います。

※分配可能額が少額の場合や基準価額水準によっては、収益分配を行わないことがあります。

## ファンドの目的・特色 【収益分配金に関する留意事項】

- ファンドの分配金は、預貯金の利息とは異なり、ファンドの純資産から支払われます。分配金が支払われると、その金額相当分、ファンドの純資産が減少するため、基準価額は下がります。

※分配金の有無や金額は確定したものではありません。

ファンドで分配金が支払われるイメージ



- 分配金は、計算期間中に発生した収益（経費控除後の配当等収益および評価益を含む売買益）の中から支払われる場合と、計算期間中に発生した収益を超えて支払われる場合があります。計算期間中に発生した収益を超えて支払われる場合、当期決算日の基準価額は前期決算日と比べて下落することになります。また、分配金の水準は、必ずしも計算期間におけるファンドの収益率を示すものではありません。

計算期間中に発生した収益を超えて支払われる場合のイメージ

■ 前期決算日から基準価額が上昇した場合

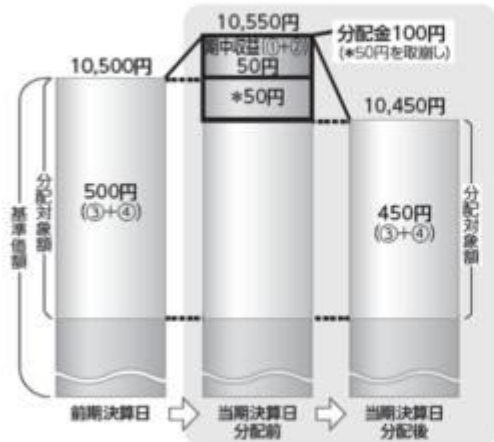

■ 前期決算日から基準価額が下落した場合

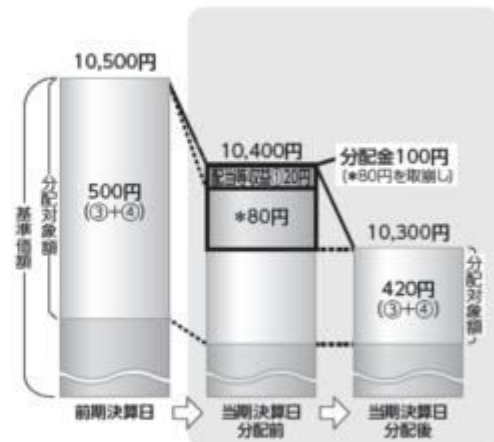

※分配金は、分配方針に基づき、分配対象額①経費控除後の配当等収益 ②経費控除後の評価益を含む売買益 ③分配準備積立金 ④収益調整金から支払われます。

分配準備積立金：期中収益(①+②)のうち、決算時に分配に充てずファンド内部に留保した収益を積み立てたもので、次期以降の分配金に充てることができます。  
収益調整金：追加購入により、既存投資者の分配対象額が希薄化しないようにするために設けられたものです。

※上記はイメージであり、実際の分配金額や基準価額を示唆するものではありませんのでご注意ください。

- 投資者のファンドの購入価額によっては、分配金の一部または全部が、実質的には元本の一部払戻しに相当する場合があります。ファンド購入後の運用状況により、分配金額より基準価額の値上がり小さかった場合も同様です。

■ 分配金の一部が元本の一部払戻しに相当する場合

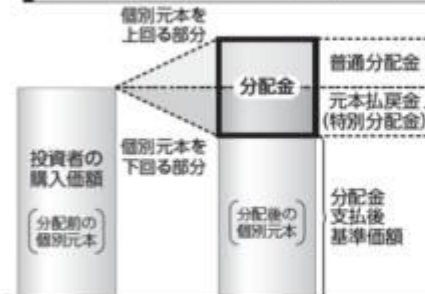

■ 分配金の全部が元本の一部払戻しに相当する場合



元本払戻金(特別分配金)は実質的に元本の一部払戻しとみなされ、その金額だけ個別元本が減少します。また、元本払戻金(特別分配金)部分は非課税扱いとなります。

普通分配金：個別元本(投資者のファンドの購入価額)を上回る部分からの分配金です。  
元本払戻金：個別元本を下回る部分からの分配金です。分配後の投資者の個別元本は、元本払戻金(特別分配金)の額だけ(特別分配金)減少します。

(注)普通分配金に対する課税については、後記「手続・手数料等」の「ファンドの費用・税金」をご参照下さい。

### (3) 【ファンドの仕組み】

<訂正前>

(略)

委託会社の概況（平成28年4月末日現在）

(略)

<訂正後>

(略)

委託会社の概況（平成28年10月末日現在）  
（略）

## 2【投資方針】

### （2）【投資対象】

<訂正前>

（略）

ドイツ・好配当世界株式ファンド(適格機関投資家専用)

運用会社	ドイツ・アセット・マネジメント株式会社 ドイツ・アセット・マネジメントの日本における資産運用拠点であり、投資信託ビジネス・公的年金・企業年金運用の長年にわたる経験、ノウハウ及び実績を有します。
基本方針	信託財産の成長を目標に積極的な運用を行うことを基本とします。
投資対象	ドイツ・グローバル好配当株式マザー（以下、「親投資信託」といいます。）受益証券を主要投資対象とします。なお、株式等に直接投資する場合があります。
マザーファンドの投資対象	世界各国の株式を主要投資対象とします。
投資態度	親投資信託受益証券への投資を通じて、主として世界各国の株式に投資します。 親投資信託受益証券の組入比率は、原則として高位を維持することを基本とします。 実質組入外貨建資産については、原則として為替ヘッジを行いません。 信託財産に属する資産の効率的な運用に資するため、ならびに価格変動リスクおよび為替変動リスクを回避するため、有価証券先物取引等、スワップ取引、金利先渡取引、為替先渡取引、外国為替予約を行うことができます。 資金動向、市況動向等によっては、上記のような運用ができない場合があります。

マザーファンドの投資態度	<p>安定した配当収益の確保に加え、中長期的な値上がり益の獲得を目指します。</p> <p>株式への投資にあたっては、配当利回りに着目し、企業のファンダメンタルズ・事業の継続性等を中心とした定性判断を加え、投資銘柄を選別します。</p> <p>原則として、株式の組入比率は、高位（フルインベストメント）を基本としますが、投資環境の悪化等により下落リスクが高まったと判断した場合または解約に備えての株式の売却により、一時的に株式組入率を引き下げることがあります。</p> <p>外貨建資産については、原則として為替ヘッジを行いません。</p> <p>信託財産に属する資産の効率的な運用に資するため、ならびに価格変動リスクおよび為替変動リスクを回避するため、有価証券先物取引等、スワップ取引、金利先渡取引、為替先渡取引、外国為替予約を行うことができます。</p> <p>ただし、市況動向や資金動向によっては、上記の運用ができない場合があります。</p>
主要な投資制限	<p>株式への実質投資割合には制限を設けません。</p> <p>外貨建資産への実質投資割合には制限を設けません。</p> <p>新株引受権証券および新株予約権証券への実質投資割合は、取得時において信託財産の純資産総額の20%以内とします。</p> <p>同一銘柄の株式への実質投資割合は、取得時において信託財産の純資産総額の10%以内とします。</p> <p>同一銘柄の新株引受権証券および新株予約権証券への実質投資割合は、信託財産の純資産総額の5%以内とします。</p> <p>同一銘柄の転換社債、ならびに新株予約権付社債のうち会社法第236条第1項第3号の財産が当該新株予約権付社債についての社債であって当該社債と当該新株予約権がそれぞれ単独で存在し得ないことをあらかじめ明確にしているもの（以下会社法施行前の旧商法第341条ノ3第1項第7号および第8号の定めがある新株予約権付社債を含め「転換社債型新株予約権付社債」といいます。）への実質投資割合は、信託財産の純資産総額の10%以内とします。</p> <p>投資信託証券（親投資信託の受益証券を除きます。）への実質投資割合は、信託財産の純資産総額の5%以内とします。</p>
決算日、分配方針	<p>毎月5日(休業日の場合は翌営業日)に決算を行い、原則として以下の方針に基づき分配を行います。</p> <p>分配対象額の範囲は、経費控除後の繰越分を含めた配当等収益と売買益(評価益を含みます)の全額とします。</p> <p>収益分配金額は、上記の範囲内で運用会社が決定するものとし、原則として配当等収益等を中心に安定分配を行うことを基本とします。ただし、毎年2月、5月、8月および11月の決算時には基準価額水準等を勘案し、上記安定分配相当額のほか、上記の範囲内で運用会社が決定する額を付加して分配する場合があります。ただし、分配対象額が少額の場合は分配を行わないこともあります。</p> <p>留保益の運用については特に制限を設けず、運用会社の判断に基づき元本部分と同一の運用を行います。</p>
申込手数料	ありません。
解約手数料	ありません。



信託財産留保額	1口当たり解約請求受付日の翌営業日の基準価額の0.30%
信託報酬	投資信託財産の純資産総額に対して年率0.648%（税抜0.60%）とします。
その他の費用	以下の費用を、投資信託財産から支弁します。 <ul style="list-style-type: none"> <li>・組入有価証券の売買委託手数料</li> <li>・先物取引・オプション取引等の売買委託手数料</li> <li>・財務諸表の監査費用及び当該監査費用に係る消費税等相当額</li> <li>・投資信託財産に関する租税</li> <li>・海外における資産の保管等に要する費用</li> <li>・信託事務の処理に要する諸費用</li> <li>・受託会社の立替えた立替金の利息 等</li> </ul>
その他	・デリバティブ取引等に係る投資制限 デリバティブ取引等については、一般社団法人投資信託協会規則の定めるところに従い、合理的な方法により算出した額が投資信託財産の純資産総額を超えないものとします。

（略）

#### 北米リート・マザーファンド

委託会社	岡三アセットマネジメント株式会社
委託先運用会社	リーフ アメリカ エル エル シー <u>ドイツ銀行グループの一員であり、米国及びグローバルに展開する不動産証券等の資産運用会社です。</u>
基本方針	安定した収益の確保と信託財産の成長を目指して運用を行います。
投資対象	米国およびカナダの取引所および取引所に準ずる市場で取引（上場等の前の新規募集または売出し、もしくは上場等の後の追加募集または売出しにかかるものを含みます。以下同じ。）されている不動産投資信託証券を主要投資対象とします。
投資態度	<p>米国およびカナダの取引所および取引所に準ずる市場で取引されている不動産投資信託証券に投資を行い、高水準の配当収入の獲得を目指すとともに中長期的な値上がり益を追求します。</p> <p>不動産投資信託証券の組入比率は、原則として高位に保つことを基本とします。</p> <p>外貨建資産（外国通貨表示の有価証券、預金、その他の資産をいいます。）への投資にあたっては、原則として為替ヘッジは行いません。</p> <p>運用にあたっては、運用委託契約に基づきリーフ アメリカ エル エル シー（RREEF America L.L.C.）に信託財産に属する外貨建資産についての運用指図（外国為替予約取引の指図を除きます。）に関する権限を委託します。</p> <p>資金動向や市況動向等によっては、上記のような運用ができない場合があります。</p>



主要な投資制限	<p>投資信託証券への投資割合には制限を設けません。</p> <p>外貨建資産への投資には制限を設けません。</p> <p>同一銘柄の投資信託証券への投資割合は、信託財産の純資産総額の10%以下とします。</p> <p>株式への投資は行いません。</p> <p>一般社団法人投資信託協会規則に定める一の者に対する株式等エクスポージャー、債券等エクスポージャーおよびデリバティブ等エクスポージャーの投資信託財産の純資産総額に対する比率は、原則として、それぞれ10%、合計で20%以内とすることとし、当該比率を超えることとなった場合には、一般社団法人投資信託協会規則に従い当該比率以内となるよう調整を行うこととします。</p>
決算	<p>毎年9月15日（休業日の場合は翌営業日）に決算を行います。</p> <p>信託財産から生ずる利益は、信託終了時まで信託財産中に留保し、分配は行いません。</p>
信託報酬	ありません。

#### 純資産総額の10%を超えて投資している不動産投資信託証券の概要

平成28年4月末日現在、北米リート・マザーファンドの純資産総額の10%を超えて投資している不動産投資信託証券はありません。

#### オーストラリア/アジアリート・マザーファンド

委託会社	岡三アセットマネジメント株式会社
委託先運用会社	<p>ドイチェ・オーストラリア・リミテッド</p> <p>ドイツ銀行グループの一員であり、アジアパシフィックに展開する不動産証券等の資産運用会社です。</p>
基本方針	安定した収益の確保と信託財産の成長を目指して運用を行います。
投資対象	<p>オーストラリア・ニュージーランドおよび日本を含むアジアの取引所および取引所に準ずる市場で取引（上場等の前の新規募集または売出し、もしくは上場等の後の追加募集または売出しにかかるものを含みます。以下同じ。）されている不動産投資信託証券を主要投資対象とします。</p>
投資態度	<p>オーストラリア・ニュージーランドおよび日本を含むアジアの取引所および取引所に準ずる市場で取引されている不動産投資信託証券に投資を行い、高水準の配当収入の獲得を目指すとともに中長期的な値上がり益を追求します。</p> <p>不動産投資信託証券の組入比率は、原則として高位に保つことを基本とします。</p> <p>外貨建資産（外国通貨表示の有価証券、預金、その他の資産をいいます。）への投資にあたっては、原則として為替ヘッジは行いません。</p> <p>運用にあたっては、運用委託契約に基づきドイチェ・オーストラリア・リミテッド（Deutsche Australia Limited）に信託財産に属する外貨建資産および不動産投資信託証券についての運用指図（外国為替予約取引の指図を除きます。）に関する権限を委託します。</p> <p>資金動向や市況動向等によっては、上記のような運用ができない場合があります。</p>

主要な投資制限	<p>投資信託証券への投資割合には制限を設けません。</p> <p>外貨建資産への投資には制限を設けません。</p> <p>同一銘柄の投資信託証券への投資割合は、信託財産の純資産総額の10%以下とします。</p> <p>株式への投資は行いません。</p> <p>一般社団法人投資信託協会規則に定める一の者に対する株式等エクスポージャー、債券等エクスポージャーおよびデリバティブ等エクスポージャーの投資信託財産の純資産総額に対する比率は、原則として、それぞれ10%、合計で20%以内とすることとし、当該比率を超えることとなった場合には、一般社団法人投資信託協会規則に従い当該比率以内となるよう調整を行うこととします。</p>
決算	<p>毎年9月15日（休業日の場合は翌営業日）に決算を行います。</p> <p>信託財産から生ずる利益は、信託終了時まで信託財産中に留保し、分配は行いません。</p>
信託報酬	ありません。

#### 純資産総額の10%を超えて投資している不動産投資信託証券の概要

平成28年4月末日現在、オーストラリア/アジアリート・マザーファンドの純資産総額の10%を超えて投資している不動産投資信託証券はありません。

#### ヨーロッパリート・マザーファンド

委託会社	岡三アセットマネジメント株式会社
委託先運用会社	ドイチェ・オルタナティブ・アセット・マネジメント（イギリス）リミテッド ドイツ銀行グループの一員であり、英国及びグローバルに展開する不動産証券等の資産運用会社です。
基本方針	安定した収益の確保と信託財産の成長を目指して運用を行います。
投資対象	ヨーロッパの取引所および取引所に準ずる市場で取引（上場等の前の新規募集または売出し、もしくは上場等の後の追加募集または売出しにかかるものを含みます。以下同じ。）されている不動産投資信託証券を主要投資対象とします。
投資態度	<p>ヨーロッパの取引所および取引所に準ずる市場で取引されている不動産投資信託証券に投資を行い、高水準の配当収入の獲得を目指すとともに中長期的な値上がり益を追求します。</p> <p>不動産投資信託証券の組入比率は、原則として高位に保つことを基本とします。</p> <p>外貨建資産（外国通貨表示の有価証券、預金、その他の資産をいいます。）への投資にあたっては、原則として為替ヘッジは行いません。</p> <p>運用にあたっては、運用委託契約に基づきドイチェ・オルタナティブ・アセット・マネジメント（イギリス）リミテッド（Deutsche Alternative Asset Management（UK） Limited）に信託財産に属する外貨建資産についての運用指図（外国為替予約取引の指図を除きます。）に関する権限を委託します。</p> <p>資金動向や市況動向等によっては、上記のような運用ができない場合があります。</p>

主要な投資制限	<p>投資信託証券への投資割合には制限を設けません。</p> <p>外貨建資産への投資には制限を設けません。</p> <p>同一銘柄の投資信託証券への投資割合は、信託財産の純資産総額の10%以下とします。</p> <p>株式への投資は行いません。</p> <p>一般社団法人投資信託協会規則に定める一の者に対する株式等エクスポージャー、債券等エクスポージャーおよびデリバティブ等エクスポージャーの投資信託財産の純資産総額に対する比率は、原則として、それぞれ10%、合計で20%以内とすることとし、当該比率を超えることとなった場合には、一般社団法人投資信託協会規則に従い当該比率以内となるよう調整を行うこととします。</p>
決算	<p>毎年9月15日（休業日の場合は翌営業日）に決算を行います。</p> <p>信託財産から生ずる利益は、信託終了時まで信託財産中に留保し、分配は行いません。</p>
信託報酬	ありません。

#### 純資産総額の10%を超えて投資している不動産投資信託証券の概要

平成28年4月末日現在、ヨーロッパリート・マザーファンドの純資産総額の10%を超えて投資している不動産投資信託証券はありません。

<訂正後>

（略）

ドイツ・好配当世界株式ファンド(適格機関投資家専用)

運用会社	<p>ドイツ・アセット・マネジメント株式会社</p> <p>ドイツ・アセット・マネジメントの日本における拠点であり、投資信託ビジネス・公的年金・企業年金運用の長年にわたる経験、ノウハウ及び実績を有します。</p>
基本方針	信託財産の成長を目標に積極的な運用を行うことを基本とします。
投資対象	ドイツ・グローバル好配当株式マザー（以下、「親投資信託」といいます。）受益証券を主要投資対象とします。なお、株式等に直接投資する場合があります。
マザーファンドの投資対象	世界各国の株式を主要投資対象とします。
投資態度	<p>親投資信託受益証券への投資を通じて、主として世界各国の株式に投資します。</p> <p>親投資信託受益証券の組入比率は、原則として高位を維持することを基本とします。</p> <p>実質組入外貨建資産については、原則として為替ヘッジを行いません。</p> <p>信託財産に属する資産の効率的な運用に資するため、ならびに価格変動リスクおよび為替変動リスクを回避するため、有価証券先物取引等、スワップ取引、金利先渡取引、為替先渡取引、外国為替予約を行うことができます。</p> <p>資金動向、市況動向等によっては、上記のような運用ができない場合があります。</p>

マザーファンドの投資態度	<p>安定した配当収益の確保に加え、中長期的な値上がり益の獲得を目指します。</p> <p>株式への投資にあたっては、配当利回りに着目し、企業のファンダメンタルズ・事業の継続性等を中心とした定性判断を加え、投資銘柄を選別します。</p> <p>原則として、株式の組入比率は、高位（フルインベストメント）を基本としますが、投資環境の悪化等により下落リスクが高まったと判断した場合または解約に備えての株式の売却により、一時的に株式組入率を引き下げることがあります。</p> <p>外貨建資産については、原則として為替ヘッジを行いません。</p> <p>信託財産に属する資産の効率的な運用に資するため、ならびに価格変動リスクおよび為替変動リスクを回避するため、有価証券先物取引等、スワップ取引、金利先渡取引、為替先渡取引、外国為替予約を行うことができます。</p> <p>ただし、市況動向や資金動向によっては、上記の運用ができない場合があります。</p>
主要な投資制限	<p>株式への実質投資割合には制限を設けません。</p> <p>外貨建資産への実質投資割合には制限を設けません。</p> <p>新株引受権証券および新株予約権証券への実質投資割合は、取得時において信託財産の純資産総額の20%以内とします。</p> <p>同一銘柄の株式への実質投資割合は、取得時において信託財産の純資産総額の10%以内とします。</p> <p>同一銘柄の新株引受権証券および新株予約権証券への実質投資割合は、信託財産の純資産総額の5%以内とします。</p> <p>同一銘柄の転換社債、ならびに新株予約権付社債のうち会社法第236条第1項第3号の財産が当該新株予約権付社債についての社債であって当該社債と当該新株予約権がそれぞれ単独で存在し得ないことをあらかじめ明確にしているもの（以下会社法施行前の旧商法第341条ノ3第1項第7号および第8号の定めがある新株予約権付社債を含め「転換社債型新株予約権付社債」といいます。）への実質投資割合は、信託財産の純資産総額の10%以内とします。</p> <p>投資信託証券（親投資信託の受益証券を除きます。）への実質投資割合は、信託財産の純資産総額の5%以内とします。</p>
決算日、分配方針	<p>毎月5日(休業日の場合は翌営業日)に決算を行い、原則として以下の方針に基づき分配を行います。</p> <p>分配対象額の範囲は、経費控除後の繰越分を含めた配当等収益と売買益(評価益を含みます)の全額とします。</p> <p>収益分配金額は、上記の範囲内で運用会社が決定するものとし、原則として配当等収益等を中心に安定分配を行うことを基本とします。ただし、毎年2月、5月、8月および11月の決算時には基準価額水準等を勘案し、上記安定分配相当額のほか、上記の範囲内で運用会社が決定する額を付加して分配する場合があります。ただし、分配対象額が少額の場合は分配を行わないこともあります。</p> <p>留保益の運用については特に制限を設けず、運用会社の判断に基づき元本部分と同一の運用を行います。</p>
申込手数料	ありません。
解約手数料	ありません。

信託財産留保額	1口当たり解約請求受付日の翌営業日の基準価額の0.30%
信託報酬	投資信託財産の純資産総額に対して年率0.648%（税抜0.60%）とします。
その他の費用	以下の費用を、投資信託財産から支弁します。 <ul style="list-style-type: none"> <li>・組入有価証券の売買委託手数料</li> <li>・先物取引・オプション取引等の売買委託手数料</li> <li>・財務諸表の監査費用及び当該監査費用に係る消費税等相当額</li> <li>・投資信託財産に関する租税</li> <li>・海外における資産の保管等に要する費用</li> <li>・信託事務の処理に要する諸費用</li> <li>・受託会社の立替えた立替金の利息 等</li> </ul>
その他	・デリバティブ取引等に係る投資制限 デリバティブ取引等については、一般社団法人投資信託協会規則の定めるところに従い、合理的な方法により算出した額が投資信託財産の純資産総額を超えないものとします。

（略）

#### 北米リート・マザーファンド

委託会社	岡三アセットマネジメント株式会社
委託先運用会社	リーフ アメリカ エル エル シー  <u>ドイチェ・アセット・マネジメント</u> の米国における不動産証券等の資産運用会社です。 <u>ドイチェ・アセット・マネジメント</u> はドイツ銀行グループの資産運用部門です。
基本方針	安定した収益の確保と信託財産の成長を目指して運用を行います。
投資対象	米国およびカナダの取引所および取引所に準ずる市場で取引（上場等の前の新規募集または売出し、もしくは上場等の後の追加募集または売出しにかかるものを含みます。以下同じ。）されている不動産投資信託証券を主要投資対象とします。
投資態度	米国およびカナダの取引所および取引所に準ずる市場で取引されている不動産投資信託証券に投資を行い、高水準の配当収入の獲得を目指すとともに中長期的な値上がり益を追求します。 不動産投資信託証券の組入比率は、原則として高位に保つことを基本とします。 外貨建資産（外国通貨表示の有価証券、預金、その他の資産をいいます。）への投資にあたっては、原則として為替ヘッジは行いません。 運用にあたっては、運用委託契約に基づきリーフ アメリカ エル エル シー（RREEF America L.L.C.）に信託財産に属する外貨建資産についての運用指図（外国為替予約取引の指図を除きます。）に関する権限を委託します。 資金動向や市況動向等によっては、上記のような運用ができない場合があります。

主要な投資制限	<p>投資信託証券への投資割合には制限を設けません。</p> <p>外貨建資産への投資には制限を設けません。</p> <p>同一銘柄の投資信託証券への投資割合は、信託財産の純資産総額の10%以下とします。</p> <p>株式への投資は行いません。</p> <p>一般社団法人投資信託協会規則に定める一の者に対する株式等エクスポージャー、債券等エクスポージャーおよびデリバティブ等エクスポージャーの投資信託財産の純資産総額に対する比率は、原則として、それぞれ10%、合計で20%以内とすることとし、当該比率を超えることとなった場合には、一般社団法人投資信託協会規則に従い当該比率以内となるよう調整を行うこととします。</p>
決算	<p>毎年9月15日（休業日の場合は翌営業日）に決算を行います。</p> <p>信託財産から生ずる利益は、信託終了時まで信託財産中に留保し、分配は行いません。</p>
信託報酬	ありません。

#### 純資産総額の10%を超えて投資している不動産投資信託証券の概要

平成28年10月末日現在、北米リート・マザーファンドの純資産総額の10%を超えて投資している不動産投資信託証券はありません。

#### オーストラリア/アジアリート・マザーファンド

委託会社	岡三アセットマネジメント株式会社
委託先運用会社	<p>ドイチェ・オーストラリア・リミテッド</p> <p>ドイツ銀行のシドニー拠点です。ドイチェ・アセット・マネジメントのアジアパシフィックにおける不動産証券等の運用業務を担います。</p> <p>ドイチェ・アセット・マネジメントはドイツ銀行グループの資産運用部門です。</p>
基本方針	安定した収益の確保と信託財産の成長を目指して運用を行います。
投資対象	オーストラリア・ニュージーランドおよび日本を含むアジアの取引所および取引所に準ずる市場で取引（上場等の前の新規募集または売出し、もしくは上場等の後の追加募集または売出しにかかるものを含みます。以下同じ。）されている不動産投資信託証券を主要投資対象とします。
投資態度	<p>オーストラリア・ニュージーランドおよび日本を含むアジアの取引所および取引所に準ずる市場で取引されている不動産投資信託証券に投資を行い、高水準の配当収入の獲得を目指すとともに中長期的な値上がり益を追求します。</p> <p>不動産投資信託証券の組入比率は、原則として高位に保つことを基本とします。</p> <p>外貨建資産（外国通貨表示の有価証券、預金、その他の資産をいいます。）への投資にあたっては、原則として為替ヘッジは行いません。</p> <p>運用にあたっては、運用委託契約に基づきドイチェ・オーストラリア・リミテッド（Deutsche Australia Limited）に信託財産に属する外貨建資産および不動産投資信託証券についての運用指図（外国為替予約取引の指図を除きます。）に関する権限を委託します。</p> <p>資金動向や市況動向等によっては、上記のような運用ができない場合があります。</p>

主要な投資制限	<p>投資信託証券への投資割合には制限を設けません。</p> <p>外貨建資産への投資には制限を設けません。</p> <p>同一銘柄の投資信託証券への投資割合は、信託財産の純資産総額の10%以下とします。</p> <p>株式への投資は行いません。</p> <p>一般社団法人投資信託協会規則に定める一の者に対する株式等エクスポージャー、債券等エクスポージャーおよびデリバティブ等エクスポージャーの投資信託財産の純資産総額に対する比率は、原則として、それぞれ10%、合計で20%以内とすることとし、当該比率を超えることとなった場合には、一般社団法人投資信託協会規則に従い当該比率以内となるよう調整を行うこととします。</p>
決算	<p>毎年9月15日（休業日の場合は翌営業日）に決算を行います。</p> <p>信託財産から生ずる利益は、信託終了時まで信託財産中に留保し、分配は行いません。</p>
信託報酬	ありません。

#### 純資産総額の10%を超えて投資している不動産投資信託証券の概要

平成28年10月末日現在、オーストラリア/アジアリート・マザーファンドの純資産総額の10%を超えて投資している不動産投資信託証券はありません。

#### ヨーロッパリート・マザーファンド

委託会社	岡三アセットマネジメント株式会社
委託先運用会社	<p>ドイチェ・オルタナティブ・アセット・マネジメント（イギリス）リミテッド</p> <p><u>ドイチェ・アセット・マネジメント</u>のヨーロッパ地域における不動産証券等の資産運用会社です。</p> <p><u>ドイチェ・アセット・マネジメント</u>はドイツ銀行グループの資産運用部門です。</p>
基本方針	安定した収益の確保と信託財産の成長を目指して運用を行います。
投資対象	ヨーロッパの取引所および取引所に準ずる市場で取引（上場等の前の新規募集または売出し、もしくは上場等の後の追加募集または売出しにかかるものを含みます。以下同じ。）されている不動産投資信託証券を主要投資対象とします。
投資態度	<p>ヨーロッパの取引所および取引所に準ずる市場で取引されている不動産投資信託証券に投資を行い、高水準の配当収入の獲得を目指すとともに中長期的な値上がり益を追求します。</p> <p>不動産投資信託証券の組入比率は、原則として高位に保つことを基本とします。</p> <p>外貨建資産（外国通貨表示の有価証券、預金、その他の資産をいいます。）への投資にあたっては、原則として為替ヘッジは行いません。</p> <p>運用にあたっては、運用委託契約に基づきドイチェ・オルタナティブ・アセット・マネジメント（イギリス）リミテッド（Deutsche Alternative Asset Management（UK） Limited）に信託財産に属する外貨建資産についての運用指図（外国為替予約取引の指図を除きます。）に関する権限を委託します。</p> <p>資金動向や市況動向等によっては、上記のような運用ができない場合があります。</p>



主要な投資制限	<p>投資信託証券への投資割合には制限を設けません。</p> <p>外貨建資産への投資には制限を設けません。</p> <p>同一銘柄の投資信託証券への投資割合は、信託財産の純資産総額の10%以下とします。</p> <p>株式への投資は行いません。</p> <p>一般社団法人投資信託協会規則に定める一の者に対する株式等エクスポージャー、債券等エクスポージャーおよびデリバティブ等エクスポージャーの投資信託財産の純資産総額に対する比率は、原則として、それぞれ10%、合計で20%以内とすることとし、当該比率を超えることとなった場合には、一般社団法人投資信託協会規則に従い当該比率以内となるよう調整を行うこととします。</p>
決算	<p>毎年9月15日（休業日の場合は翌営業日）に決算を行います。</p> <p>信託財産から生ずる利益は、信託終了時まで信託財産中に留保し、分配は行いません。</p>
信託報酬	ありません。

### 純資産総額の10%を超えて投資している不動産投資信託証券の概要

平成28年10月末日現在、ヨーロッパリート・マザーファンドの純資産総額の10%を超えて投資している不動産投資信託証券はありません。

### （3）【運用体制】

<更新後>

運用体制、内部管理および意思決定を監督する組織

ファンドの運用体制、内部管理および意思決定を監督する組織は、以下のようになります。

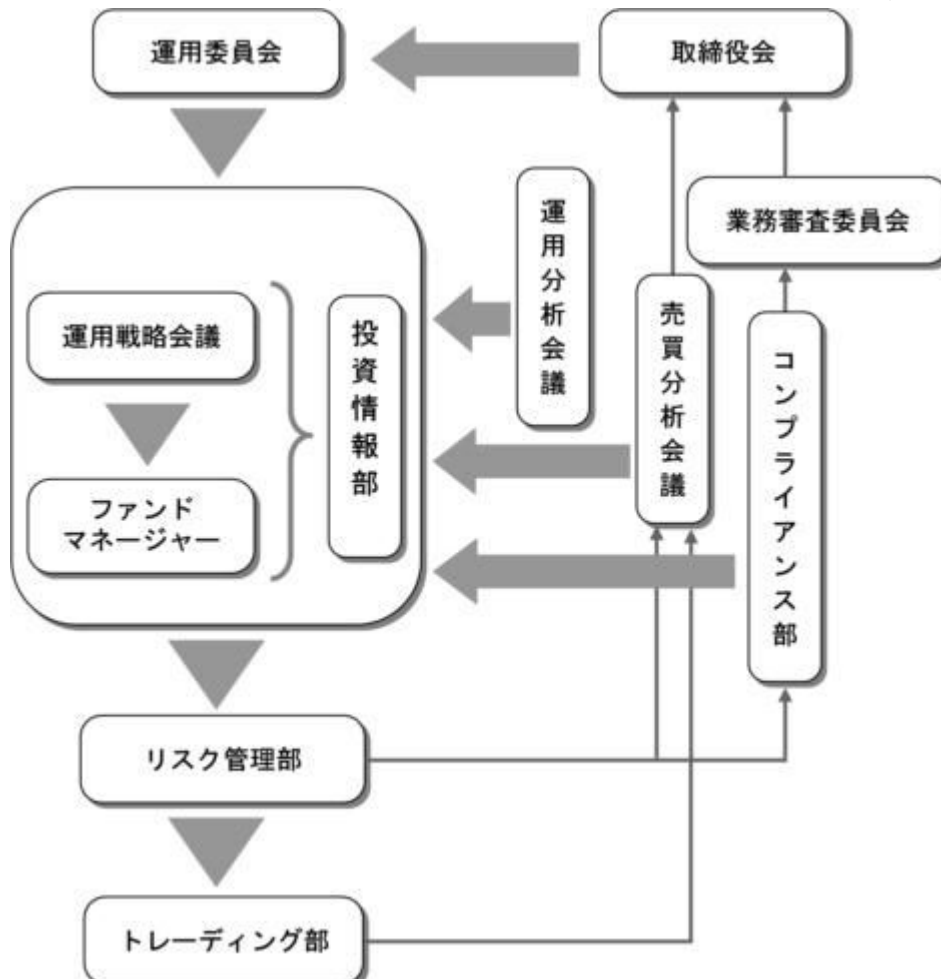

会議名または部署名	役割
運用委員会 (月1回開催)	運用本部で開催する「ストラテジー会議」で策定された投資環境分析と運用の基本方針案に基づいて検討を行い、運用の基本方針を決定します。また、運用に関する内規の制定及び改廃のほか、運用ガイドライン等運用のリスク管理に関する事項を決定します。
運用戦略会議 (月1回開催)	運用各部署より運用委員会で決定された運用の基本方針に基づいた個別ファンドの具体的な投資戦略が報告され、その内容について検討を行います。
運用担当部署	ファンドマネージャーは、運用戦略会議で検討された投資戦略に基づき、ファンド毎に具体的な運用計画を策定し、運用計画書・運用実施計画に基づいて、運用の指図を行います。
投資情報部	国内外のマクロ経済・セミマクロ経済の調査・分析、市場環境の分析等をもとに、ファンドマネージャーに情報提供を行うことで、運用をサポートします。また、投資者に経済情勢等に関するタイムリーな情報を発信します。
運用分析会議 (月1回開催)	運用のパフォーマンス向上、運用の適正性の確保、および運用のリスク管理に資することを目的に、個別ファンドの運用パフォーマンスを分析・検証・評価し、運用本部にフィードバックを行います。
売買分析会議 (月1回開催)	運用財産に係る運用の適切性確保に資することを目的にファンドの有価証券売買状況や組入れ状況など、日々、リスク管理部、トレーディング部が行っている運用の指図に関するチェック状況の報告・指摘を行います。議長は会議の結果を取締役会へ報告します。
業務審査委員会 (原則月1回開催)	運用の指図において発生した事務処理ミスや社内規程等に抵触した事項などについて、審議・検討を行います。委員長は審議・検討結果を取締役会へ報告します。
コンプライアンス部 (3名程度)	運用業務にかかわる関係法令及び社内諸規則等の遵守状況の検証並びに検証に基づく運用本部への指導を行います。
リスク管理部 (6名程度)	「運用の指図に関する検証規程」に基づき、投資信託財産の運用の指図につき、法令諸規則等に定める運用の指図に関する事項の遵守状況の確認を行います。発注前の検証として、発注内容が法令諸規則等に照らして適当であるのか伝票又はオーダー・マネジメント・システムのコンプライアンスチェック機能を利用して確認を行い、発注後の検証として、運用指図結果の適法性又は適正性について確認を行います。
トレーディング部 (8名程度)	有価証券、デリバティブ取引に係る権利等の発注に関し、法令諸規則等に基づいて最良執行に努めています。また、運用指図の結果について最良執行の観点からの検証・分析を行います。

### 社内規程

委託会社では、ファンドの運用に関する社内規程において、運用を行うに当たって遵守すべき事項等を定め、ファンドの商品性に則った適切な運用を行っています。

また、委託会社では、リスク管理規程において、運用に関するリスク管理方針を定め、運用本部及び運用本部から独立した部署が、運用の指図について運用の基本方針や法令諸規則等に照らして適切かどうかのモニタリング・検証を通じて、運用リスクの管理を行っています。

### ファンドの関係法人（販売会社を除く）に対する管理体制等

「受託会社」または「再信託受託会社」に対しては、日々の基準価額および純資産照合、月次の勘定残高照合などを行っています。

委託会社は、他の運用会社が運用の指図を行う投資対象ファンドについて、ファンド運営の適切性、運用の継続性等を確認したうえで投資を行うとともに、運用成績等に関するモニタリングを行っています。

委託会社は、運用の指図に関する権限を委託している委託先運用会社の運用や運用指図結果の適切性並びに経営状態、委託業務にかかる運用体制やリスク管理体制、委託業務の執行状況等についてモニタリングを行っています。

運用体制等につきましては、平成28年10月末日現在のものであり、変更になることがあります。

### 3【投資リスク】

（参考情報）

<更新後>

（参考情報）

#### ファンドの年間騰落率及び分配金再投資基準価額の推移



\*分配金再投資基準価額は、税引前の分配金を再投資したものとみなして計算したものです。2011年11月末を10,000として指数化しております。

\*年間騰落率は、2011年11月から2016年10月の5年間の各月末における1年間の騰落率を表示したものです。

#### ファンドと他の代表的な資産クラスとの騰落率の比較

グラフは、ファンドと代表的な資産のリスクを定量的に比較できるように作成したものです。

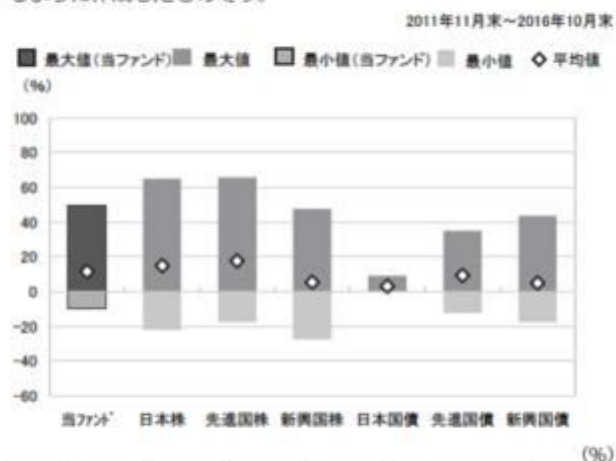

	当ファンド	日本株	先進国株	新興国株	日本国債	先進国債	新興国債
最大値	49.3	65.0	65.7	47.4	9.3	34.9	43.7
最小値	△9.9	△22.0	△17.5	△27.4	0.5	△12.3	△17.4
平均値	11.6	15.0	17.7	5.4	3.1	9.4	4.9

\*全ての資産クラスが当ファンドの投資対象とは限りません。

\*2011年11月から2016年10月の5年間の各月末における1年間の騰落率の最大値・最小値・平均値を表示したものです。

\*決算日に対応した数値とは異なります。

\*当ファンドは分配金再投資基準価額の騰落率です。

## 各資産クラスの指数

日本株・・・東証株価指数(TOPIX)(配当込み)  
 先進国株・・・MSCI-KOKUSAIインデックス(配当込み、円ベース)  
 新興国株・・・MSCIエマージング・マーケット・インデックス(配当込み、円ベース)  
 日本国債・・・NOMURA-BPI国債  
 先進国債・・・シティ世界国債インデックス(除く日本、ヘッジなし・円ベース)  
 新興国債・・・JPモルガン・ガバメント・ボンド・インデックス・エマージング・マーケット・グローバル・ディバーシファイド(円ベース)  
 (注) 海外の指数は、為替ヘッジなしによる投資を想定して、円換算しております。

## ○代表的な資産クラスとの騰落率の比較に用いた指数について

騰落率は、データソースが提供する各指数をもとに株式会社野村総合研究所が計算しており、その内容について、信憑性、正確性、完全性、最新性、網羅性、適時性を含む一切の保証を行いません。また、当該騰落率に関連して資産運用または投資判断をした結果生じた損害等、当該騰落率の利用に起因する損害及び一切の問題について、何らの責任も負いません。

## 東証株価指数(TOPIX)(配当込み)

東証株価指数(TOPIX)(配当込み)は、東京証券取引所第一部に上場している国内普通株式全銘柄を対象として算出した指数で、配当を考慮したものです。なお、TOPIXに関する著作権、知的財産権その他一切の権利は東京証券取引所に帰属します。

## MSCI-KOKUSAIインデックス(配当込み、円ベース)

MSCI-KOKUSAIインデックス(配当込み、円ベース)は、MSCI Inc.が開発した、日本を除く世界の先進国の株式を対象として算出した指数で、配当を考慮したものです。なお、MSCI Indexに関する著作権、知的財産権その他一切の権利は、MSCI Inc.に帰属します。

## MSCIエマージング・マーケット・インデックス(配当込み、円ベース)

MSCIエマージング・マーケット・インデックス(配当込み、円ベース)は、MSCI Inc.が開発した、世界の新興国の株式を対象として算出した指数で、配当を考慮したものです。なお、MSCI Indexに関する著作権、知的財産権その他一切の権利は、MSCI Inc.に帰属します。

## NOMURA-BPI国債

NOMURA-BPI国債は、野村證券株式会社が発表している日本の国債市場の動向を的確に表すために開発された投資収益指数です。なお、NOMURA-BPI国債に関する著作権、商標権、知的財産権その他一切の権利は、野村證券株式会社に帰属します。

## シティ世界国債インデックス(除く日本、ヘッジなし・円ベース)

シティ世界国債インデックス(除く日本、ヘッジなし・円ベース)は、Citigroup Index LLCが開発した、日本を除く世界主要国の国債の総合収益率を各市場の時価総額で加重平均した指数です。なお、シティ世界国債インデックスに関する著作権、商標権、知的財産権その他一切の権利は、Citigroup Index LLCに帰属します。

## JPモルガン・ガバメント・ボンド・インデックス・エマージング・マーケット・グローバル・ディバーシファイド(円ベース)

JPモルガン・ガバメント・ボンド・インデックス・エマージング・マーケット・グローバル・ディバーシファイド(円ベース)は、J.P. Morgan Securities LLCが算出、公表している、新興国が発行する現地通貨建て国債を対象にした指数です。なお、JPモルガン・ガバメント・ボンド・インデックス・エマージング・マーケット・グローバル・ディバーシファイドに関する著作権、知的財産権その他一切の権利は、J.P. Morgan Securities LLCに帰属します。

## 4【手数料等及び税金】

## (5)【課税上の取扱い】

## &lt;更新後&gt;

ファンドは、課税上、株式投資信託として取り扱われます。

公募株式投資信託は税法上、少額投資非課税制度、未成年者少額投資非課税制度の適用対象です。

## 個人受益者に対する課税

## 収益分配金に対する課税

収益分配金のうち課税扱いとなる普通分配金は、配当所得として、以下の税率による源泉徴収が行われます。確定申告は不要ですが、確定申告による総合課税または申告分離課税のいずれかを選択することもできます。

## 償還金および解約金に対する課税

償還価額および解約価額から取得費（申込手数料および申込手数料に係る消費税等相当額を含みます。）を控除した利益は、譲渡所得となり、以下の税率による申告分離課税が適用されます。ただし、特定口座（源泉徴収選択口座）をご利用の場合には、原則として確定申告は不要です。

償還時および解約時の差損（譲渡損失）については、確定申告等により、上場株式等の譲渡益と相殺することができ、申告分離課税を選択した上場株式等の配当所得との損益通算も可能です。

償還時および解約時の差益（譲渡益）については、他の上場株式等の譲渡損と相殺することができ、損益通算が可能となります。

また、特定公社債等（公募公社債投資信託を含みます。）の利子所得および譲渡所得等との損益通算も可能です。

平成49年12月31日までは、復興特別所得税（所得税額×2.1%相当額）がかかります。

期間	税率
----	----

平成26年1月1日以降 平成49年12月31日まで	20.315%（所得税15%、復興特別所得税0.315%、地方税5%）
平成50年1月1日以降	20%（所得税15%、地方税5%）

## 法人受益者に対する課税

収益分配金のうち課税扱いとなる普通分配金ならびに償還時及び解約時の個別元本超過額については、以下の税率による源泉徴収が行われます。なお、地方税の源泉徴収はありません。

平成49年12月31日までは、復興特別所得税（所得税額×2.1%相当額）がかかります。

期間	税率
平成26年1月1日以降 平成49年12月31日まで	15.315%（所得税15%、復興特別所得税0.315%）
平成50年1月1日以降	15%（所得税15%）

## 普通分配金、元本払戻金（特別分配金）とは

収益分配金には、課税扱いとなる「普通分配金」と、非課税扱いとなる「元本払戻金（特別分配金）」があります。

基準価額（分配落）が受益者の個別元本と同額の場合または上回っている場合には、分配金の全額が普通分配金となります。

基準価額（分配落）が受益者の個別元本を下回っている場合には、その下回る部分の額が元本払戻金（特別分配金）となり、分配金から元本払戻金（特別分配金）を控除した額が普通分配金となります。元本払戻金（特別分配金）は、元本の一部払戻しに相当し、非課税扱いとなります。

## 個別元本とは

個別元本とは、原則として、受益者毎の信託時の受益権の価額（申込手数料および申込手数料に係る消費税等相当額は含まれません。）をいい、追加信託のつど当該口数により加重平均されます。

ただし、複数の販売会社でファンドを買付けた場合は、販売会社ごとに個別元本の算出が行われます。

また、同一販売会社であっても、複数口座でファンドを買付けた場合には口座ごとに、「分配金受取りコース」と「分配金再投資コース」を併用する場合にはコースごとに、個別元本の算出が行われることがあります。

受益者が、元本払戻金（特別分配金）を受け取った場合、個別元本は、分配金発生時の個別元本から元本払戻金（特別分配金）を控除した額となります。

少額投資非課税制度「愛称：NISA（ニーサ）」、未成年者少額投資非課税制度「愛称：ジュニアNISA（ジュニアニーサ）」をご利用の場合

毎年、一定額の範囲で新たに購入した公募株式投資信託などから生じる配当所得及び譲渡所得が一定期間非課税となります。ご利用になれるのは、販売会社で非課税口座を開設するなど、一定の条件に該当する方が対象となります。詳しくは、販売会社にお問い合わせください。

## その他

- ・ 配当控除の適用はありません。
- ・ 買取請求による換金の場合の課税上の取扱い及び損益通算等につきましては、取得申込みを取り扱った販売会社にお問い合わせ下さい。

上記の内容は平成28年10月末日現在の税法に基づくものであり、税法が改正された場合には変更になることがあります。課税上の取扱いの詳細につきましては、税務専門家等にご確認されることをお勧めします。

## 5【運用状況】

平成28年10月31日現在の運用状況は、以下の通りです。

投資比率は、ファンドの純資産総額に対する当該資産の時価の比率をいいます。また、小数点以下第3位を四捨五入しており、合計と合わない場合があります。

### (1)【投資状況】

#### 世界3資産分散ファンド

資産の種類	国/地域	時価合計(円)	投資比率(%)
投資信託受益証券	日本	146,930,581	32.97
親投資信託受益証券	日本	287,523,523	64.51
コール・ローン等、その他の資産(負債控除後)		11,252,721	2.52
合計(純資産総額)		445,706,825	100.00

#### (参考)世界高金利債券マザーファンド

資産の種類	国/地域	時価合計(円)	投資比率(%)
国債証券	アメリカ	545,496,465	22.39
	カナダ	274,782,309	11.28
	ドイツ	135,183,750	5.55
	イギリス	151,201,404	6.21
	スウェーデン	131,404,346	5.39
	ノルウェー	330,223,278	13.55
	デンマーク	16,206,372	0.67
	オーストラリア	301,302,828	12.37
	ニュージーランド	466,931,708	19.16
	小計		2,352,732,460
コール・ローン等、その他の資産(負債控除後)		83,776,162	3.44
合計(純資産総額)		2,436,508,622	100.00

#### (参考)北米リート・マザーファンド

資産の種類	国/地域	時価合計（円）	投資比率（％）
投資証券	アメリカ	2,500,693,195	84.74
	カナダ	368,257,960	12.48
	小計	2,868,951,155	97.22
コール・ローン等、その他の資産（負債控除後）		81,994,843	2.78
合計（純資産総額）		2,950,945,998	100.00

## （参考）オーストラリア/アジアリート・マザーファンド

資産の種類	国/地域	時価合計（円）	投資比率（％）
投資証券	日本	90,070,400	6.54
	オーストラリア	957,098,306	69.48
	シンガポール	265,777,861	19.29
	小計	1,312,946,567	95.31
コール・ローン等、その他の資産（負債控除後）		64,644,514	4.69
合計（純資産総額）		1,377,591,081	100.00

## （参考）ヨーロッパリート・マザーファンド

資産の種類	国/地域	時価合計（円）	投資比率（％）
投資証券	ドイツ	115,549,317	6.08
	フランス	623,084,683	32.79
	オランダ	230,754,255	12.14
	アイルランド	48,983,895	2.58
	イギリス	791,639,799	41.66
	小計	1,810,011,949	95.24
コール・ローン等、その他の資産（負債控除後）		90,452,971	4.76
合計（純資産総額）		1,900,464,920	100.00

## （参考）ドイチェ・好配当世界株式ファンド（適格機関投資家専用）

資産の種類	地域別（国名）	時価合計（円）	投資比率（％）
親投資信託受益証券	日本	651,964,926	100.06
コール・ローン・その他の資産（負債控除後）		402,835	0.06
合計（純資産総額）		651,562,091	100.00

## （参考）ドイチェ・グローバル好配当株式マザー

資産の種類	地域別（国名）	時価合計（円）	投資比率（％）
株式	アメリカ	2,659,779,142	47.53
	カナダ	218,568,417	3.91
	フランス	145,953,893	2.61



	オランダ	186,573,938	3.33
	フィンランド	46,001,592	0.82
	イギリス	1,674,709,394	29.93
	スイス	184,686,776	3.30
	ノルウェー	168,348,443	3.01
	パミューダ	53,386,743	0.95
	キュラソー	164,437,258	2.94
	小計	5,502,445,596	98.34
コール・ローン・その他の資産(負債控除後)		93,121,847	1.66
合計(純資産総額)		5,595,567,443	100.00

## (2) 【投資資産】

## 【投資有価証券の主要銘柄】

組入銘柄は、上位30銘柄もしくは全銘柄を記載しています。

## 世界3資産分散ファンド

順位	国/地域	種類	銘柄名	数量	帳簿価額 単価 (円)	帳簿価額 金額 (円)	評価額 単価 (円)	評価額 金額 (円)	投資 比率 (%)
1	日本	親投資信託 受益証券	世界高金利債券マザーファンド	126,520,765	1.1635	147,206,911	1.1637	147,232,214	33.03
2	日本	投資信託受 益証券	ドイチェ・好配当世界株式ファン ド(適格機関投資家専用)	244,436,169	0.5976	146,075,054	0.6011	146,930,581	32.97
3	日本	親投資信託 受益証券	北米リート・マザーファンド	43,488,527	2.0596	89,568,971	2.0173	87,729,405	19.68
4	日本	親投資信託 受益証券	オーストラリア/アジアリート・ マザーファンド	24,871,293	1.6858	41,928,025	1.6511	41,064,991	9.21
5	日本	親投資信託 受益証券	ヨーロッパリート・マザーファン ド	13,262,099	0.8713	11,556,441	0.8669	11,496,913	2.58

## (種類別投資比率)

種類	投資比率(%)
投資信託受益証券	32.97
親投資信託受益証券	64.51
合計	97.48

## (参考) 世界高金利債券マザーファンド

順位	国/地域	種類	銘柄名	数量	帳簿価額 単価 (円)	帳簿価額 金額 (円)	評価額 単価 (円)	評価額 金額 (円)	利率 (%)	償還期限	投資 比率 (%)
1	ニュー ジーラ ンド	国債証券	NEW ZEALAND GVT 6	5,000,000	7,962.65	398,132,926	7,828.91	391,445,950	6	2017年12 月15日	16.07
2	アメリカ	国債証券	US TREASURY N/B 8.125	2,300,000	14,013.55	322,311,785	13,636.71	313,644,451	8.125	2021年5 月15日	12.87
3	アメリカ	国債証券	US TREASURY N/B 6.25	1,700,000	13,950.30	237,155,227	13,638.35	231,852,014	6.25	2023年8 月15日	9.52

4	ノルウェー	国債証券	NORWEGIAN GOV'T 4.5	15,000,000	1,414.98	212,247,840	1,386.47	207,971,715	4.5	2019年5月22日	8.54
5	オーストラリア	国債証券	AUSTRALIAN GOVT. 5.75	2,000,000	9,322.29	186,445,942	9,291.97	185,839,466	5.75	2021年5月15日	7.63
6	ドイツ	国債証券	DEUTSCHLAND REP 6.25	800,000	17,239.09	137,912,736	16,897.96	135,183,750	6.25	2024年1月4日	5.55
7	カナダ	国債証券	CANADA-GOV'T 4	1,300,000	8,101.59	105,320,712	7,966.67	103,566,752	4	2017年6月1日	4.25
8	カナダ	国債証券	CANADA-GOV'T 8	900,000	11,539.34	103,854,119	11,334.38	102,009,473	8	2023年6月1日	4.19
9	イギリス	国債証券	UK TSY GILT 6	500,000	19,187.63	95,938,177	19,305.55	96,527,790	6	2028年12月7日	3.96
10	スウェーデン	国債証券	SWEDISH GOVRMNT 1	6,000,000	1,187.52	71,251,660	1,247.25	74,835,561	1	2026年11月12日	3.07
11	ノルウェー	国債証券	NORWEGIAN GOV'T 3.75	5,000,000	1,452.34	72,617,472	1,421.95	71,097,705	3.75	2021年5月25日	2.92
12	カナダ	国債証券	CANADA-GOV'T 2.5	800,000	8,603.97	68,831,781	8,650.76	69,206,084	2.5	2024年6月1日	2.84
13	オーストラリア	国債証券	AUSTRALIAN GOVT. 5.5	700,000	9,561.70	66,931,927	9,587.49	67,112,437	5.5	2023年4月21日	2.75
14	スウェーデン	国債証券	SWEDISH GOVRMNT 3.5	4,000,000	1,397.34	55,893,780	1,414.21	56,568,785	3.5	2022年6月1日	2.32
15	イギリス	国債証券	UK TSY GILT 8.75	400,000	14,238.85	56,955,408	13,668.40	54,673,614	8.75	2017年8月25日	2.24
16	ノルウェー	国債証券	NORWEGIAN GOV'T 1.5	4,000,000	1,314.70	52,588,102	1,278.84	51,153,858	1.5	2026年2月19日	2.10
17	オーストラリア	国債証券	AUSTRALIAN GOVT. 6	600,000	8,204.13	49,224,823	8,058.48	48,350,925	6	2017年2月15日	1.98
18	ニュージーランド	国債証券	NEW ZEALAND GVT 5	500,000	8,015.37	40,076,850	8,003.83	40,019,169	5	2019年3月15日	1.64
19	ニュージーランド	国債証券	NEW ZEALAND GVT 5.5	400,000	8,942.98	35,771,922	8,866.64	35,466,589	5.5	2023年4月15日	1.46
20	デンマーク	国債証券	DENMARK - BULLET 4	1,000,000	1,657.37	16,573,785	1,620.63	16,206,372	4	2017年11月15日	0.67

## (種類別投資比率)

種類	投資比率 (%)
国債証券	96.56
合計	96.56

## (参考) 北米リート・マザーファンド

順位	国/地域	種類	銘柄名	数量	帳簿価額 単価 (円)	帳簿価額 金額 (円)	評価額 単価 (円)	評価額 金額 (円)	投資 比率 (%)
1	アメリカ	投資証券	VENTAS INC	37,876	7,090.63	268,564,823	7,004.64	265,308,048	8.99
2	アメリカ	投資証券	WELLTOWER INC	36,466	7,711.40	281,204,073	7,177.66	261,740,805	8.87
3	アメリカ	投資証券	VEREIT INC	162,780	1,033.91	168,301,433	965.76	157,206,511	5.33
4	アメリカ	投資証券	SENIOR HOUSING PROP TRUST	69,755	2,266.02	158,066,546	2,184.23	152,361,229	5.16
5	アメリカ	投資証券	NATL HEALTH INVESTORS INC	18,784	8,144.47	152,985,841	7,795.29	146,426,772	4.96
6	アメリカ	投資証券	HEALTHCARE TRUST OF AME-CL A	45,459	3,317.77	150,822,524	3,145.79	143,004,922	4.85
7	アメリカ	投資証券	SPIRIT REALTY CAPITAL INC	91,714	1,367.37	125,407,376	1,242.59	113,962,991	3.86
8	カナダ	投資証券	CHARTWELL RETIREMENT RESIDENCES	79,812	1,167.74	93,200,024	1,173.99	93,698,753	3.18

9	アメリカ	投資証券	SABRA HEALTH CARE REIT INC	36,624	2,457.91	90,018,804	2,413.87	88,405,839	3.00
10	アメリカ	投資証券	AGREE REALTY CORP	17,868	4,829.85	86,299,789	4,943.10	88,323,318	2.99
11	アメリカ	投資証券	STORE CAPITAL CORP	30,760	2,995.85	92,152,352	2,828.07	86,991,562	2.95
12	アメリカ	投資証券	CARE CAPITAL PROPERTIES INC	29,268	3,015.77	88,265,661	2,735.79	80,071,318	2.71
13	アメリカ	投資証券	PHYSICIANS REALTY TRUST	37,262	2,086.71	77,755,137	2,034.28	75,801,490	2.57
14	カナダ	投資証券	H&R REAL ESTATE INV-REIT UTS	42,155	1,728.57	72,868,049	1,774.65	74,810,758	2.54
15	カナダ	投資証券	SMART REAL ESTATE INVESTMENT	27,040	2,733.06	73,902,183	2,608.87	70,543,953	2.39
16	アメリカ	投資証券	LIBERTY PROPERTY TRUST	16,854	4,105.26	69,190,203	4,101.07	69,119,511	2.34
17	アメリカ	投資証券	WEINGARTEN REALTY INVESTORS	17,067	4,040.25	68,955,046	3,752.93	64,051,417	2.17
18	アメリカ	投資証券	DUPONT FABROS TECHNOLOGY	14,390	4,446.06	63,978,861	4,324.42	62,228,496	2.11
19	カナダ	投資証券	CAN APARTMENT PROP REAL ESTA	27,403	2,251.91	61,709,126	2,254.25	61,773,339	2.09
20	アメリカ	投資証券	DIGITAL REALTY TRUST INC	6,151	9,652.36	59,371,684	9,711.08	59,732,881	2.02
21	アメリカ	投資証券	WASHINGTON REIT	19,365	3,176.20	61,507,295	3,062.96	59,314,232	2.01
22	アメリカ	投資証券	COLUMBIA PROPERTY TRUST INC	26,391	2,390.80	63,095,814	2,203.10	58,142,239	1.97
23	アメリカ	投資証券	RETAIL PROPERTIES OF AME - A	35,242	1,721.80	60,679,718	1,606.45	56,614,694	1.92
24	アメリカ	投資証券	NATL RETAIL PROPERTIES PFD D	20,871	2,700.14	56,354,726	2,689.65	56,135,873	1.90
25	アメリカ	投資証券	DDR CORP	34,361	1,845.53	63,414,463	1,594.92	54,803,067	1.86
26	アメリカ	投資証券	VEREIT INC PFD F	16,952	2,835.41	48,065,945	2,825.97	47,905,962	1.62
27	アメリカ	投資証券	PIEDMONT OFFICE REALTY TRU-A	20,952	2,199.96	46,093,620	2,116.07	44,335,999	1.50
28	アメリカ	投資証券	RLJ LODGING TRUST	20,319	2,242.95	45,574,611	2,050.01	41,654,214	1.41
29	アメリカ	投資証券	FOUR CORNERS PROPERTY TRUST	18,905	2,091.95	39,548,447	2,083.56	39,389,857	1.33
30	カナダ	投資証券	ARTIS REAL ESTATE INVESTMENT	40,647	972.46	39,527,967	917.01	37,273,762	1.26

## (種類別投資比率)

種類	投資比率(%)
投資証券	97.22
合計	97.22

## (参考) オーストラリア/アジアリート・マザーファンド

順位	国/地域	種類	銘柄名	数量	帳簿価額 単価 (円)	帳簿価額 金額 (円)	評価額 単価 (円)	評価額 金額 (円)	投資 比率 (%)
1	オーストラリア	投資証券	GPT GROUP	317,046	381.71	121,019,784	366.11	116,074,979	8.43
2	オーストラリア	投資証券	VICINITY CENTRES	509,754	242.99	123,869,512	223.64	114,005,412	8.28
3	オーストラリア	投資証券	MIRVAC GROUP	678,448	172.71	117,174,957	163.15	110,695,236	8.04
4	オーストラリア	投資証券	SCENTRE GROUP	331,298	361.39	119,727,946	331.09	109,690,913	7.96
5	オーストラリア	投資証券	STOCKLAND	314,102	359.08	112,788,286	347.01	108,997,289	7.91
6	オーストラリア	投資証券	DEXUS PROPERTY GROUP	154,312	698.80	107,833,955	696.41	107,464,806	7.80
7	オーストラリア	投資証券	GROWTHPOINT PROPERTIES AUSTR	398,722	255.05	101,696,477	248.32	99,010,966	7.19
8	オーストラリア	投資証券	INVESTA OFFICE FUND	255,357	347.80	88,815,284	329.50	84,140,795	6.11
9	シンガポール	投資証券	CAPITALAND COMMERCIAL TRUST	566,400	117.86	66,755,989	119.36	67,609,101	4.91

10	オーストラリア	投資証券	WESTFIELD CORP	91,138	768.82	70,068,896	700.39	63,832,326	4.63
11	シンガポール	投資証券	SUNTEC REIT	427,837	126.02	53,918,268	126.52	54,130,279	3.93
12	日本	投資証券	インベスコ・オフィス・ジェイリート投資法人 投資証券	616	88,969	54,804,960	84,800	52,236,800	3.79
13	シンガポール	投資証券	ASCENDAS REAL ESTATE INV TRT	274,778	179.17	49,231,980	179.23	49,250,604	3.58
14	シンガポール	投資証券	CAPITALAND MALL TRUST	308,100	155.89	48,030,233	156.64	48,262,263	3.50
15	オーストラリア	投資証券	ASIA PACIFIC DATA CENTRE	379,441	128.13	48,621,532	113.81	43,185,584	3.13
16	日本	投資証券	森トラスト総合リート投資法人 投資証券	224	181,269	40,604,419	168,900	37,833,600	2.75
17	シンガポール	投資証券	KEPPEL REIT	395,200	82.38	32,560,188	81.33	32,143,513	2.33
18	シンガポール	投資証券	MAPLETREE INDUSTRIAL TRUST	106,300	130.49	13,871,275	129.90	13,809,406	1.00
19	シンガポール	投資証券	ASCOTT RESIDENCE TRUST	6,700	85.47	572,695	85.47	572,695	0.04

## (種類別投資比率)

種類	投資比率 (%)
投資証券	95.31
合計	95.31

## (参考) ヨーロッパリート・マザーファンド

順位	国/地域	種類	銘柄名	数量	帳簿価額 単価 (円)	帳簿価額 金額 (円)	評価額 単価 (円)	評価額 金額 (円)	投資 比率 (%)
1	イギリス	投資証券	BRITISH LAND CO PLC	219,000	795.20	174,149,036	753.78	165,078,696	8.69
2	フランス	投資証券	KLEPIERRE	37,900	4,624.62	175,273,333	4,299.41	162,947,961	8.57
3	フランス	投資証券	JUNIBAIL-RODAMCO SE	6,500	26,980.12	175,370,824	25,040.63	162,764,111	8.56
4	フランス	投資証券	GECINA SA	10,200	15,413.94	157,222,244	15,111.81	154,140,538	8.11
5	イギリス	投資証券	LAND SECURITIES GROUP PLC	117,000	1,306.98	152,917,221	1,267.37	148,283,366	7.80
6	イギリス	投資証券	GREAT PORTLAND ESTATES PLC	170,000	798.22	135,697,776	762.08	129,555,028	6.82
7	オランダ	投資証券	EUROCOMMERCIAL PROPRIETIE-CV	27,455	4,591.79	126,067,766	4,457.03	122,367,951	6.44
8	イギリス	投資証券	SEGRO PLC	215,250	556.41	119,767,911	559.71	120,478,990	6.34
9	オランダ	投資証券	WERELDHAVE NV	23,000	4,897.67	112,646,606	4,712.44	108,386,304	5.70
10	フランス	投資証券	FONCIERE DES REGIONS	11,500	9,383.48	107,910,039	9,132.66	105,025,694	5.53
11	イギリス	投資証券	HAMMERSON PLC	116,500	718.19	83,669,744	709.06	82,606,422	4.35
12	ドイツ	投資証券	ALSTRIA OFFICE REIT-AG	57,000	1,417.15	80,777,698	1,334.58	76,071,060	4.00
13	イギリス	投資証券	LONDONMETRIC PROPERTY PLC	260,000	199.27	51,811,194	193.04	50,191,794	2.64
14	アイルランド	投資証券	HIBERNIA REIT PLC	288,200	158.78	45,762,414	147.14	42,408,327	2.23
15	イギリス	投資証券	ASSURA PLC	548,000	75.72	41,498,087	76.97	42,182,519	2.22
16	ドイツ	投資証券	HAMBORNER REIT AG	38,000	1,069.56	40,643,543	1,038.90	39,478,257	2.08
17	フランス	投資証券	ICADE	5,070	7,901.81	40,062,224	7,535.77	38,206,379	2.01
18	イギリス	投資証券	SAFESTORE HOLDINGS PLC	70,000	489.80	34,286,420	459.42	32,159,747	1.69
19	イギリス	投資証券	PRIMARY HEALTH PROPERTIES	146,500	139.68	20,464,317	144.04	21,103,237	1.11
20	アイルランド	投資証券	GREEN REIT PLC	41,000	164.52	6,745,715	160.37	6,575,568	0.35

## （種類別投資比率）

種類	投資比率（％）
投資証券	95.24
合計	95.24

## （参考）ドイチェ・好配当世界株式ファンド（適格機関投資家専用）

順位	国／地域	種類	銘柄名	数量又は 額面総額	簿価単価 (円)	簿価金額 (円)	評価単価 (円)	評価金額 (円)	投資 比率 (%)
1	日本	親投資信託 受益証券	ドイチェ・グローバル好配当株式 マザー	387,797,363	1.7066	661,814,980	1.6812	651,964,926	100.06

## □.種類別投資比率

種類	国内／外国	投資比率（％）
親投資信託受益証券	国内	100.06
合計		100.06

## （参考）ドイチェ・グローバル好配当株式マザー

順位	国／地域	種類	銘柄名	業種	数量又は 額面総額	簿価単価 (円)	簿価金額 (円)	評価単価 (円)	評価金額 (円)	投資 比率 (%)
1	アメリカ	株式	PHILIP MORRIS INTERNATIONAL	食品・飲 料・タバ コ	40,000	10,648.53	425,941,320	10,099.06	403,962,664	7.22
2	イギリス	株式	BRITISH AMERICAN TABACCO PLC	食品・飲 料・タバ コ	62,000	5,410.63	335,459,432	6,014.30	372,886,724	6.66
3	アメリカ	株式	VERIZON COMMUNICATIONS	電気通信 サービス	73,400	5,637.27	413,775,882	5,055.30	371,059,064	6.63
4	イギリス	株式	IMPERIAL BRANDS PLC	食品・飲 料・タバ コ	69,900	4,684.95	327,478,648	5,101.45	356,591,830	6.37
5	アメリカ	株式	DUKE ENERGY CORP	公益事業	40,800	8,598.52	350,819,616	8,254.57	336,786,831	6.02
6	アメリカ	株式	MATTEL INC	耐久消費 財・アパ レル	92,800	3,399.56	315,479,280	3,327.20	308,764,884	5.52
7	アメリカ	株式	AT&T INC	電気通信 サービス	70,700	4,276.19	302,326,690	3,828.43	270,670,609	4.84
8	アメリカ	株式	SOUTHERN COMPANY	公益事業	50,200	5,341.56	268,146,733	5,316.40	266,883,380	4.77

9	イギリス	株式	GLAXO SMITHKLINE	医薬品・ バイオテ クノロ ジー・ラ イフサイ エンス	111,300	1,810.35	201,492,979	2,079.29	231,425,422	4.14
10	イギリス	株式	NATIONAL GRID PLC	公益事業	149,500	1,245.66	186,226,170	1,352.97	202,270,271	3.61
11	キュー ラー	株式	SCHLUMBERGER LTD	エネ ル ギー	19,800	8,136.08	161,094,531	8,304.91	164,437,258	2.94
12	アメリカ	株式	COACH INC	耐久消費 財・アパ レル	41,500	4,131.48	171,456,586	3,745.59	155,442,367	2.78
13	イギリス	株式	VODAFONE GROUP PLC	電気通信 サービス	480,800	275.96	132,682,338	290.59	139,715,730	2.50
14	カナダ	株式	BCE INC	電気通信 サービス	27,300	4,625.67	126,280,906	4,727.99	129,074,354	2.31
15	イギリス	株式	ASTRAZENECA PLC	医薬品・ バイオテ クノロ ジー・ラ イフサイ エンス	21,600	4,916.20	106,190,024	5,898.67	127,411,471	2.28
16	フランス	株式	SANOFI	医薬品・ バイオテ クノロ ジー・ラ イフサイ エンス	14,800	7,995.97	118,340,430	8,218.02	121,626,718	2.17
17	ノル ウェー	株式	TELENOR ASA	電気通信 サービス	72,800	1,669.90	121,569,156	1,664.83	121,200,206	2.17
18	オランダ	株式	UNILEVER NV-CVA	家庭用 品・パー ソナル用 品	25,600	4,539.87	116,220,748	4,415.61	113,039,846	2.02
19	イギリス	株式	ROYAL DUTCH SHELL PLC-A SHS	エネ ル ギー	40,700	2,753.14	112,053,063	2,648.45	107,791,956	1.93
20	アメリカ	株式	CISCO SYSTEMS INC	テクノロ ジー・ ハード ウェアお よび機器	30,600	3,019.96	92,411,020	3,207.66	98,154,622	1.75
21	スイス	株式	NOVARTIS AG-REG SHS	医薬品・ バイオテ クノロ ジー・ラ イフサイ エンス	12,300	8,057.53	99,107,686	7,542.99	92,778,887	1.66

22	スイス	株式	NESTLE SA-REG	食品・飲料・タバコ	11,900	7,548.30	89,824,812	7,723.35	91,907,889	1.64
23	アメリカ	株式	PROCTER & GAMBLE CO	家庭用品・パーソナル用品	10,000	8,707.57	87,075,744	9,106.04	91,060,424	1.63
24	アメリカ	株式	PEPSICO INC.	食品・飲料・タバコ	7,700	10,839.37	83,463,213	11,227.36	86,450,674	1.54
25	アメリカ	株式	WEC ENERGY GROUP INC	公益事業	10,400	6,599.88	68,638,839	6,136.40	63,818,635	1.14
26	アメリカ	株式	MICROSOFT CORPORATION	ソフトウェア・サービス	10,000	5,250.34	52,503,402	6,277.96	62,779,682	1.12
27	オランダ	株式	KONINKLIJKE PHILIPS NV	資本財	18,200	2,619.68	47,678,330	3,190.33	58,064,124	1.04
28	イギリス	株式	PEARSON PLC	メディア	57,300	1,092.34	62,591,540	974.17	55,819,941	1.00
29	バミューダ	株式	JARDINE MATHESON HLDGS LTD	資本財	8,400	5,819.73	48,885,732	6,355.56	53,386,743	0.95
30	イギリス	株式	BAE SYSTEMS PLC	資本財	73,100	631.13	46,135,925	693.09	50,665,464	0.91

## &lt;種類別及び業種別投資比率&gt;

種類	国内/外国	業種	投資比率(%)
株式	外国	エネルギー	5.83
		素材	1.28
		資本財	4.07
		商業・専門サービス	0.28
		耐久消費財・アパレル	8.30
		メディア	1.00
		食品・飲料・タバコ	23.44
		家庭用品・パーソナル用品	3.65
		ヘルスケア機器・サービス	0.61
		医薬品・バイオテクノロジー・ライフサイエンス	10.24
		銀行	1.11
		保険	0.82
		ソフトウェア・サービス	1.12
		テクノロジー・ハードウェアおよび機器	1.75
		電気通信サービス	18.44
公益事業	16.39		
合計			98.34

## 【投資不動産物件】

世界3資産分散ファンド

該当事項はありません。

(参考)世界高金利債券マザーファンド



該当事項はありません。

（参考）北米リート・マザーファンド

該当事項はありません。

（参考）オーストラリア/アジアリート・マザーファンド

該当事項はありません。

（参考）ヨーロッパリート・マザーファンド

該当事項はありません。

（参考）ドイツ・好配当世界株式ファンド（適格機関投資家専用）

該当事項はありません。

（参考）ドイツ・グローバル好配当株式マザー

該当事項はありません。

#### 【その他投資資産の主要なもの】

世界3資産分散ファンド

該当事項はありません。

（参考）世界高金利債券マザーファンド

該当事項はありません。

（参考）北米リート・マザーファンド

該当事項はありません。

（参考）オーストラリア/アジアリート・マザーファンド

該当事項はありません。

（参考）ヨーロッパリート・マザーファンド

該当事項はありません。

（参考）ドイツ・好配当世界株式ファンド（適格機関投資家専用）

該当事項はありません。

（参考）ドイチェ・グローバル好配当株式マザー

該当事項はありません。

（3）【運用実績】

【純資産の推移】

世界3資産分散ファンド

	純資産総額(円)		基準価額(円) (1口当たり)	
	(分配落)	(分配付)	(分配落)	(分配付)
第1特定期間末 (平成19年10月18日)	6,687,637,102	6,714,220,374	1.0063	1.0103
第2特定期間末 (平成20年 4月18日)	3,955,456,575	4,091,013,661	0.8111	0.8351
第3特定期間末 (平成20年10月20日)	2,240,851,489	2,346,240,836	0.5511	0.5751
第4特定期間末 (平成21年 4月20日)	1,761,026,375	1,854,938,619	0.4500	0.4740
第5特定期間末 (平成21年10月19日)	2,010,435,612	2,104,932,713	0.5018	0.5258
第6特定期間末 (平成22年 4月19日)	2,006,089,046	2,101,629,373	0.5077	0.5317
第7特定期間末 (平成22年10月18日)	1,322,627,202	1,372,621,097	0.4680	0.4830
第8特定期間末 (平成23年 4月18日)	1,141,456,629	1,178,580,681	0.4915	0.5065
第9特定期間末 (平成23年10月18日)	809,742,954	841,589,175	0.4060	0.4210
第10特定期間末 (平成24年 4月18日)	796,386,555	824,280,167	0.4464	0.4614
第11特定期間末 (平成24年10月18日)	690,765,238	709,108,594	0.4501	0.4611
第12特定期間末 (平成25年 4月18日)	822,622,121	835,768,272	0.5796	0.5886
第13特定期間末 (平成25年10月18日)	763,970,395	776,251,052	0.5807	0.5897
第14特定期間末 (平成26年 4月18日)	732,708,577	743,893,992	0.6176	0.6266
第15特定期間末 (平成26年10月20日)	717,022,367	727,481,111	0.6267	0.6357
第16特定期間末 (平成27年 4月20日)	732,667,969	742,484,505	0.6993	0.7083
第17特定期間末 (平成27年10月19日)	634,817,128	643,714,349	0.6651	0.6741
第18特定期間末 (平成28年 4月18日)	507,052,117	515,191,481	0.6219	0.6309
第19特定期間末 (平成28年10月18日)	449,007,603	456,085,054	0.5907	0.5997
平成27年10月末日	640,046,190		0.6719	
11月末日	632,996,626		0.6692	
12月末日	619,348,081		0.6623	
平成28年 1月末日	597,606,330		0.6456	
2月末日	551,066,964		0.6185	
3月末日	536,195,587		0.6488	
4月末日	513,045,506		0.6319	
5月末日	514,057,970		0.6382	
6月末日	480,264,946		0.6063	
7月末日	492,178,874		0.6264	
8月末日	477,346,535		0.6126	

9月末日	462,364,835		0.5966
10月末日	445,706,825		0.5880

## 【分配の推移】

## 世界3資産分散ファンド

	期間	分配金 (1口当たり)
第1特定期間	平成19年 5月31日～平成19年10月18日	0.0040円
第2特定期間	平成19年10月19日～平成20年 4月18日	0.0240円
第3特定期間	平成20年 4月19日～平成20年10月20日	0.0240円
第4特定期間	平成20年10月21日～平成21年 4月20日	0.0240円
第5特定期間	平成21年 4月21日～平成21年10月19日	0.0240円
第6特定期間	平成21年10月20日～平成22年 4月19日	0.0240円
第7特定期間	平成22年 4月20日～平成22年10月18日	0.0150円
第8特定期間	平成22年10月19日～平成23年 4月18日	0.0150円
第9特定期間	平成23年 4月19日～平成23年10月18日	0.0150円
第10特定期間	平成23年10月19日～平成24年 4月18日	0.0150円
第11特定期間	平成24年 4月19日～平成24年10月18日	0.0110円
第12特定期間	平成24年10月19日～平成25年 4月18日	0.0090円
第13特定期間	平成25年 4月19日～平成25年10月18日	0.0090円
第14特定期間	平成25年10月19日～平成26年 4月18日	0.0090円
第15特定期間	平成26年 4月19日～平成26年10月20日	0.0090円
第16特定期間	平成26年10月21日～平成27年 4月20日	0.0090円
第17特定期間	平成27年 4月21日～平成27年10月19日	0.0090円
第18特定期間	平成27年10月20日～平成28年 4月18日	0.0090円
第19特定期間	平成28年 4月19日～平成28年10月18日	0.0090円

## 【収益率の推移】

## 世界3資産分散ファンド

	期間	収益率(%)
第1特定期間	平成19年 5月31日～平成19年10月18日	1.0
第2特定期間	平成19年10月19日～平成20年 4月18日	17.0
第3特定期間	平成20年 4月19日～平成20年10月20日	29.1
第4特定期間	平成20年10月21日～平成21年 4月20日	14.0
第5特定期間	平成21年 4月21日～平成21年10月19日	16.8
第6特定期間	平成21年10月20日～平成22年 4月19日	6.0
第7特定期間	平成22年 4月20日～平成22年10月18日	4.9

第8特定期間	平成22年10月19日～平成23年 4月18日	8.2
第9特定期間	平成23年 4月19日～平成23年10月18日	14.3
第10特定期間	平成23年10月19日～平成24年 4月18日	13.6
第11特定期間	平成24年 4月19日～平成24年10月18日	3.3
第12特定期間	平成24年10月19日～平成25年 4月18日	30.8
第13特定期間	平成25年 4月19日～平成25年10月18日	1.7
第14特定期間	平成25年10月19日～平成26年 4月18日	7.9
第15特定期間	平成26年 4月19日～平成26年10月20日	2.9
第16特定期間	平成26年10月21日～平成27年 4月20日	13.0
第17特定期間	平成27年 4月21日～平成27年10月19日	3.6
第18特定期間	平成27年10月20日～平成28年 4月18日	5.1
第19特定期間	平成28年 4月19日～平成28年10月18日	3.6

（注）収益率は期間騰落率です。小数点以下第2位を四捨五入しております。

#### （４）【設定及び解約の実績】

##### 世界3資産分散ファンド

期間	設定数量（口）	解約数量（口）
第1特定期間	6,765,098,676	119,280,493
第2特定期間	160,156,273	1,929,353,568
第3特定期間	32,681,795	843,089,094
第4特定期間	177,981,129	331,001,613
第5特定期間	561,752,536	468,623,947
第6特定期間	991,760,564	1,047,013,993
第7特定期間	68,113,929	1,192,894,932
第8特定期間	29,765,548	533,633,293
第9特定期間	1,324,082	329,493,738
第10特定期間	1,211,189	211,609,435
第11特定期間	1,534,110	250,757,959
第12特定期間	10,262,048	125,536,732
第13特定期間	773,005	104,472,414
第14特定期間	570,597	129,909,180
第15特定期間	3,328,373	45,439,206
第16特定期間	873,119	97,411,565
第17特定期間	6,044,955	99,200,088
第18特定期間	722,096	139,966,016
第19特定期間	562,102	55,758,871

#### 参考情報

## 運用実績

2016年10月31日現在

## 基準価額・純資産の推移(2007年5月31日～2016年10月31日)



※基準価額は1万口当たり、信託報酬控除後です。  
 ※分配金再投資基準価額は、決算時の分配金を非課税で再投資したものと計算してあります。  
 ※設定時から10年以上経過した場合は、最近10年分を記載しています。

## 分配金の推移

2016年10月	15円
2016年9月	15円
2016年8月	15円
2016年7月	15円
2016年6月	15円
直近1年累計	180円
設定来累計	2,670円

※上記分配金は1万口当たり、税引前です。

主な資産の状況  
組入ファンド

ファンド名	純資産比率
世界高金利債券マザーファンド	33.03%
ドイチェ好配当世界株式ファンド(適格機関投資家専用)	32.97%
北米リート・マザーファンド	19.68%
オーストラリア/アジアリート・マザーファンド	9.21%
ヨーロッパリート・マザーファンド	2.58%

## 海外株式組入銘柄

(ドイチェ・グローバル好配当株式マザー)

※ドイチェ・好配当世界株式ファンド(適格機関投資家専用)のマザーファンドです。

銘柄名	国/地域	業種	純資産比率
PHILIP MORRIS INTERNATIONAL	アメリカ	食品・飲料・タバコ	7.22%
BRITISH AMERICAN TOBACCO PLC	イギリス	食品・飲料・タバコ	6.66%
VERIZON COMMUNICATIONS	アメリカ	電気通信サービス	6.63%

## 海外債券組入銘柄

(世界高金利債券マザーファンド)

銘柄名	償還日	利率	国/地域	純資産比率
NEW ZEALAND GVT 6	2017/12/15	6.000%	ニュージーランド	16.07%
US TREASURY N/B 8.125	2021/05/15	8.125%	アメリカ	12.87%
US TREASURY N/B 6.25	2023/08/15	6.250%	アメリカ	9.52%

## REIT組入銘柄

(北米リート・マザーファンド)

銘柄名	国/地域	純資産比率
VENTAS INC	アメリカ	8.99%
WELLTOWER INC	アメリカ	8.87%
VEREIT INC	アメリカ	5.33%

(オーストラリア/アジアリート・マザーファンド)

銘柄名	国/地域	純資産比率
GPT GROUP	オーストラリア	8.43%
VICINITY CENTRES	オーストラリア	8.28%
MIRVAC GROUP	オーストラリア	8.04%

(ヨーロッパリート・マザーファンド)

銘柄名	国/地域	純資産比率
BRITISH LAND CO PLC	イギリス	8.69%
KLEPIERRE	フランス	8.57%
UNIBAIL-RODAMCO SE	フランス	8.56%

※組入銘柄は、上位3銘柄もしくは全銘柄を記載しています。

※ドイチェ・グローバル好配当株式マザーは、ドイチェ・アセット・マネジメント株式会社のデータを基に岡三アセットマネジメントが作成しています。

## 年間収益率の推移

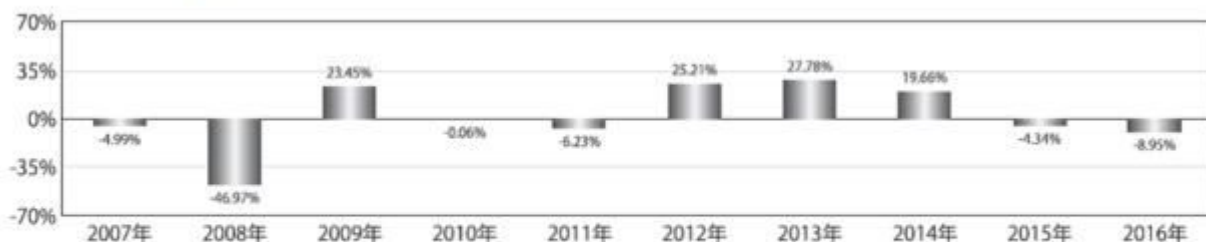

※ファンドにはベンチマークはありません。

※2007年はファンドの設定日から年末まで、2016年は10月末までの騰落率を示しています。

※ファンドの年間収益率は、基準価額増減に分配金(税引前)を合計して算出しています。

- ・過去の実績を示したものであり、将来の成果を示唆・保証するものではありません。
- ・最新の運用実績は、委託会社のホームページ、または販売会社でご確認いただけます。

## 第3【ファンドの経理状況】

1.当ファンドの財務諸表は、「財務諸表等の用語、様式及び作成方法に関する規則」（昭和38年大蔵省令第59号）並びに同規則第2条の2の規定により、「投資信託財産の計算に関する規則」（平成12年総理府令第133号）に基づいて作成しております。

なお、財務諸表に記載している金額は、円単位で表示しております。

2.当ファンドの計算期間は6ヵ月未満であるため、財務諸表は6ヵ月毎に作成しております。

3.当ファンドは、金融商品取引法第193条の2第1項の規定に基づき、第19特定期間（平成28年4月19日から平成28年10月18日まで）の財務諸表について、東陽監査法人により監査を受けております。

## 1【財務諸表】

## 【世界3資産分散ファンド】

## (1)【貸借対照表】

(単位：円)

	第18特定期間末 (平成28年4月18日現在)	第19特定期間末 (平成28年10月18日現在)
<b>資産の部</b>		
流動資産		
金銭信託	1,206,419	954,203
コール・ローン	15,187,020	10,769,797
投資信託受益証券	164,500,909	146,075,054
親投資信託受益証券	330,137,169	294,243,909
流動資産合計	511,031,517	452,042,963
資産合計	511,031,517	452,042,963
<b>負債の部</b>		
流動負債		
未払収益分配金	1,222,900	1,140,104
未払解約金	2,172,745	1,480,150
未払受託者報酬	39,174	30,407
未払委託者報酬	538,672	380,075
未払利息	40	16
その他未払費用	5,869	4,608
流動負債合計	3,979,400	3,035,360
負債合計	3,979,400	3,035,360
<b>純資産の部</b>		
元本等		
元本	*1815,266,758	*1760,069,989
剰余金		
期末剰余金又は期末欠損金( )	308,214,641	311,062,386
(分配準備積立金)	27,720,053	26,980,359
元本等合計	507,052,117	449,007,603
純資産合計	*3507,052,117	*3449,007,603
負債純資産合計	511,031,517	452,042,963

## (2)【損益及び剰余金計算書】

	第18特定期間 自 平成27年10月20日 至 平成28年 4月18日	第19特定期間 自 平成28年 4月19日 至 平成28年10月18日
<b>営業収益</b>		
受取配当金	3,427,262	3,013,731
受取利息	786	10
有価証券売買等損益	31,388,964	17,319,115
営業収益合計	27,960,916	14,305,374
<b>営業費用</b>		
支払利息	40	2,548
受託者報酬	253,289	210,276
委託者報酬	13,482,750	12,758,021
その他費用	37,937	32,048
営業費用合計	3,774,016	3,002,893
営業利益又は営業損失（ ）	31,734,932	17,308,267
経常利益又は経常損失（ ）	31,734,932	17,308,267
当期純利益又は当期純損失（ ）	31,734,932	17,308,267
一部解約に伴う当期純利益金額の分配額又は一部解約に伴う当期純損失金額の分配額（ ）	178,102	8,521
期首剰余金又は期首欠損金（ ）	319,693,550	308,214,641
剰余金増加額又は欠損金減少額	51,793,508	21,746,431
当期一部解約に伴う剰余金増加額又は欠損金減少額	51,793,508	21,746,431
剰余金減少額又は欠損金増加額	262,201	216,979
当期追加信託に伴う剰余金減少額又は欠損金増加額	262,201	216,979
分配金	28,139,364	27,077,451
期末剰余金又は期末欠損金（ ）	308,214,641	311,062,386

## ( 3 ) 【注記表】

( 重要な会計方針に係る事項に関する注記 )

期 別	第19特定期間 自 平成28年 4月19日 至 平成28年10月18日
項 目	
1. 有価証券の評価基準及び評価方法	<p>親投資信託受益証券 移動平均法に基づき、原則として時価で評価しております。時価評価に当たっては、親投資信託受益証券の基準価額に基づいて評価しております。</p> <p>投資信託受益証券 移動平均法に基づき、原則として時価で評価しております。時価評価に当たっては、投資信託受益証券の基準価額に基づいて評価しております。</p>
2. 収益及び費用の計上基準	<p>受取配当金 原則として、投資信託の分配落ち日に計上しております。</p> <p>有価証券売買等損益 約定日基準で計上しております。</p>
3. その他財務諸表作成のための基本となる重要な事項	<p>計算期間の取扱い 当ファンドの計算期間は、6ヵ月未満であるため財務諸表を6ヵ月毎に作成しており、平成28年 4月19日から平成28年10月18日までを特定期間としております。</p>

## (貸借対照表に関する注記)

第18特定期間末 (平成28年 4月18日現在)	第19特定期間末 (平成28年10月18日現在)
*1. 当該特定期間の末日における受益権の総数 815,266,758口	*1. 当該特定期間の末日における受益権の総数 760,069,989口
2. 投資信託財産の計算に関する規則第55条の6第10号に規定する額 元本の欠損 308,214,641円	2. 投資信託財産の計算に関する規則第55条の6第10号に規定する額 元本の欠損 311,062,386円
*3. 当該特定期間の末日における1単位当たりの純資産の額 1口当たりの純資産額 0.6219円 (10,000口当たりの純資産額 6,219円)	*3. 当該特定期間の末日における1単位当たりの純資産の額 1口当たりの純資産額 0.5907円 (10,000口当たりの純資産額 5,907円)

## (損益及び剰余金計算書に関する注記)

第18特定期間 自 平成27年10月20日 至 平成28年 4月18日	第19特定期間 自 平成28年 4月19日 至 平成28年10月18日
*1. 当ファンドの主要投資対象である「親投資信託受益証券」において、信託財産の運用指図に係わる権限の全部または一部を委託するために要する費用  [支払金額] 北米リート・マザーファンド 619,666円  オーストラリア/アジアリート・マザーファンド 146,850円  ヨーロッパリート・マザーファンド 92,003円	*1. 当ファンドの主要投資対象である「親投資信託受益証券」において、信託財産の運用指図に係わる権限の全部または一部を委託するために要する費用  [支払金額] 北米リート・マザーファンド 386,953円  オーストラリア/アジアリート・マザーファンド 137,044円  ヨーロッパリート・マザーファンド 72,833円
*2. 分配金の計算過程 第101計算期間(平成27年10月20日～平成27年11月18日) 費用控除後の配当等収A 2,263,347円 益額 費用控除後・繰越欠損B - 円 金補填後の有価証券売買等損益額 収益調整金額 C 4,368,504円 分配準備積立金額 D 30,388,148円 当ファンドの分配対象E=A+B+C+D 37,019,999円 収益額 当ファンドの期末残存F 949,658,746口 口数	*2. 分配金の計算過程 第107計算期間(平成28年 4月19日～平成28年 5月18日) 費用控除後の配当等収A 1,910,771円 益額 費用控除後・繰越欠損B - 円 金補填後の有価証券売買等損益額 収益調整金額 C 3,752,988円 分配準備積立金額 D 27,577,240円 当ファンドの分配対象E=A+B+C+D 33,240,999円 収益額 当ファンドの期末残存F 810,982,841口 口数



10,000口当たりの収益G=E/F*10,000	389円	10,000口当たりの収益G=E/F*10,000	409円
分配対象額		分配対象額	
10,000口当たりの分配H	15円	10,000口当たりの分配H	15円
額		額	
収益分配金金額 I=F*H/10,000	1,424,488円	収益分配金金額 I=F*H/10,000	1,216,474円
第102計算期間(平成27年11月19日～平成27年12月18日)		第108計算期間(平成28年5月19日～平成28年6月20日)	
費用控除後の配当等収A	1,199,359円	費用控除後の配当等収A	1,033,934円
益額		益額	
費用控除後・繰越欠損B	-円	費用控除後・繰越欠損B	-円
金補填後の有価証券売買等損益額		金補填後の有価証券売買等損益額	
収益調整金額 C	4,341,758円	収益調整金額 C	3,691,489円
分配準備積立金額 D	31,018,398円	分配準備積立金額 D	27,800,028円
当ファンドの分配対象E=A+B+C+D	36,559,515円	当ファンドの分配対象E=A+B+C+D	32,525,451円
収益額		収益額	
当ファンドの期末残存F	943,065,923口	当ファンドの期末残存F	796,868,835口
口数		口数	
10,000口当たりの収益G=E/F*10,000	387円	10,000口当たりの収益G=E/F*10,000	408円
分配対象額		分配対象額	
10,000口当たりの分配H	15円	10,000口当たりの分配H	15円
額		額	
収益分配金金額 I=F*H/10,000	1,414,598円	収益分配金金額 I=F*H/10,000	1,195,303円
第103計算期間(平成27年12月19日～平成28年1月18日)		第109計算期間(平成28年6月21日～平成28年7月19日)	
費用控除後の配当等収A	1,312,744円	費用控除後の配当等収A	1,771,866円
益額		益額	
費用控除後・繰越欠損B	-円	費用控除後・繰越欠損B	-円
金補填後の有価証券売買等損益額		金補填後の有価証券売買等損益額	
収益調整金額 C	4,299,907円	収益調整金額 C	3,667,107円
分配準備積立金額 D	30,507,627円	分配準備積立金額 D	27,434,122円
当ファンドの分配対象E=A+B+C+D	36,120,278円	当ファンドの分配対象E=A+B+C+D	32,873,095円
収益額		収益額	
当ファンドの期末残存F	933,527,772口	当ファンドの期末残存F	790,777,125口
口数		口数	
10,000口当たりの収益G=E/F*10,000	386円	10,000口当たりの収益G=E/F*10,000	415円
分配対象額		分配対象額	
10,000口当たりの分配H	15円	10,000口当たりの分配H	15円
額		額	
収益分配金金額 I=F*H/10,000	1,400,291円	収益分配金金額 I=F*H/10,000	1,186,165円
第104計算期間(平成28年1月19日～平成28年2月18日)		第110計算期間(平成28年7月20日～平成28年8月18日)	
費用控除後の配当等収A	2,361,311円	費用控除後の配当等収A	1,163,071円
益額		益額	
費用控除後・繰越欠損B	-円	費用控除後・繰越欠損B	-円
金補填後の有価証券売買等損益額		金補填後の有価証券売買等損益額	
収益調整金額 C	4,177,064円	収益調整金額 C	3,633,449円
分配準備積立金額 D	29,554,039円	分配準備積立金額 D	27,762,023円
当ファンドの分配対象E=A+B+C+D	36,092,414円	当ファンドの分配対象E=A+B+C+D	32,558,543円
収益額		収益額	

当ファンドの期末残存F 口数	905,904,846口	当ファンドの期末残存F 口数	783,179,274口
10,000口当たりの収益G=E/F*10,000 分配対象額	398円	10,000口当たりの収益G=E/F*10,000 分配対象額	415円
10,000口当たりの分配H 額	15円	10,000口当たりの分配H 額	15円
収益分配金金額 I=F*H/10,000	1,358,857円	収益分配金金額 I=F*H/10,000	1,174,768円
第105計算期間(平成28年 2月19日～平成28年 3月18日)		第111計算期間(平成28年 8月19日～平成28年 9月20日)	
費用控除後の配当等収A 益額	1,737,955円	費用控除後の配当等収A 益額	1,198,142円
費用控除後・繰越欠損B 金補填後の有価証券売 買等損益額	- 円	費用控除後・繰越欠損B 金補填後の有価証券売 買等損益額	- 円
収益調整金額 C	4,058,467円	収益調整金額 C	3,607,325円
分配準備積立金額 D	29,681,240円	分配準備積立金額 D	27,516,787円
当ファンドの分配対象E=A+B+C+D 収益額	35,477,662円	当ファンドの分配対象E=A+B+C+D 収益額	32,322,254円
当ファンドの期末残存F 口数	878,820,471口	当ファンドの期末残存F 口数	776,424,759口
10,000口当たりの収益G=E/F*10,000 分配対象額	403円	10,000口当たりの収益G=E/F*10,000 分配対象額	416円
10,000口当たりの分配H 額	15円	10,000口当たりの分配H 額	15円
収益分配金金額 I=F*H/10,000	1,318,230円	収益分配金金額 I=F*H/10,000	1,164,637円
第106計算期間(平成28年 3月19日～平成28年 4月18日)		第112計算期間(平成28年 9月21日～平成28年10月18日)	
費用控除後の配当等収A 益額	907,158円	費用控除後の配当等収A 益額	1,126,835円
費用控除後・繰越欠損B 金補填後の有価証券売 買等損益額	- 円	費用控除後・繰越欠損B 金補填後の有価証券売 買等損益額	- 円
収益調整金額 C	3,769,095円	収益調整金額 C	3,533,098円
分配準備積立金額 D	28,035,795円	分配準備積立金額 D	26,993,628円
当ファンドの分配対象E=A+B+C+D 収益額	32,712,048円	当ファンドの分配対象E=A+B+C+D 収益額	31,653,561円
当ファンドの期末残存F 口数	815,266,758口	当ファンドの期末残存F 口数	760,069,989口
10,000口当たりの収益G=E/F*10,000 分配対象額	401円	10,000口当たりの収益G=E/F*10,000 分配対象額	416円
10,000口当たりの分配H 額	15円	10,000口当たりの分配H 額	15円
収益分配金金額 I=F*H/10,000	1,222,900円	収益分配金金額 I=F*H/10,000	1,140,104円

## (金融商品に関する注記)

## 1. 金融商品の状況に関する事項

期 別	第18特定期間	第19特定期間
項 目	自 平成27年10月20日 至 平成28年 4月18日	自 平成28年 4月19日 至 平成28年10月18日

1.金融商品に対する取組方針	当ファンドは証券投資信託であり、信託約款に規定する「運用の基本方針」に従い、有価証券等の金融商品を投資対象として運用することを目的としております。	同左
2.金融商品の内容及び当該金融商品に係るリスク	当ファンドは、主として、売買目的の有価証券を保有しております。保有する有価証券の詳細は、「(4) 附属明細表」に記載しております。これらは、価格変動リスク、金利変動リスク、為替変動リスク等の市場リスク、信用リスク、カントリーリスク及び流動性リスク等を有しております。その他、保有するコール・ローン等の金銭債権及び金銭債務につきましても、信用リスク等を有しております。	同左
3.金融商品に係るリスク管理体制	当ファンドの委託会社の運用委員会において、運用に関する内規の制定及び改廃、運用ガイドライン等運用のリスク管理に関する事項の決定を行うほか、リスク管理部及びコンプライアンス部において、「運用の指図に関する検証規程」に基づき、投資信託財産の運用の指図について、法令、投資信託協会諸規則、社内規程及び投資信託約款に定める運用の指図に関する事項の遵守状況を確認しております。また、運用分析会議におけるファンドの運用パフォーマンスの分析・検証・評価や、売買分析会議におけるファンドの組入有価証券の評価損率や格付状況、有価証券売買状況や組入状況の報告等により、全社的に投資リスクを把握し管理を行っております。	同左

## 2.金融商品の時価に関する事項

期 別	第18特定期間末 (平成28年 4月18日現在)	第19特定期間末 (平成28年10月18日現在)
1. 貸借対照表額、時価及び差額	貸借対照表上の金融商品は原則として全て時価で評価しているため、貸借対照表計上額と時価との差額はありません。	同左

2. 時価の算定方法	時価の算定方法は、「重要な会計方針に係る事項に関する注記」に記載しております。この他、コール・ローン等は短期間で決済され、時価は帳簿価格と近似していることから、当該帳簿価格を時価としております。	同左
------------	---	----

## （関連当事者との取引に関する注記）

<p style="text-align: center;">第18特定期間</p> <p style="text-align: center;">自 平成27年10月20日</p> <p style="text-align: center;">至 平成28年 4月18日</p>	<p style="text-align: center;">第19特定期間</p> <p style="text-align: center;">自 平成28年 4月19日</p> <p style="text-align: center;">至 平成28年10月18日</p>
該当事項はありません。	同左

## （重要な後発事象に関する注記）

<p style="text-align: center;">第19特定期間</p> <p style="text-align: center;">自 平成28年 4月19日</p> <p style="text-align: center;">至 平成28年10月18日</p>
該当事項はありません。

## （その他の注記）

## 1. 元本の移動

第18特定期間末 (平成28年 4月18日現在)	第19特定期間末 (平成28年10月18日現在)
投資信託財産に係る元本の状況	投資信託財産に係る元本の状況
期首元本額 954,510,678円	期首元本額 815,266,758円
期中追加設定元本額 722,096円	期中追加設定元本額 562,102円
期中一部解約元本額 139,966,016円	期中一部解約元本額 55,758,871円

## 2. 有価証券関係

売買目的有価証券の最終の計算期間の損益に含まれた評価差額

第18特定期間末（平成28年 4月18日現在）

（単位：円）

種 類	最終の計算期間の損益に含まれた評価差額
投資信託受益証券	4,278,340

親投資信託受益証券	6,439,318
合計	10,717,658

第19特定期間末（平成28年10月18日現在）

（単位：円）

種 類	最終の計算期間の損益に含まれた評価差額
投資信託受益証券	2,664,354
親投資信託受益証券	1,502,283
合計	1,162,071

### 3.デリバティブ取引関係

該当事項はありません。

#### （４）【附属明細表】

##### 1.有価証券明細表

株式

該当事項はありません。

株式以外の有価証券

種類	通貨	銘柄	券面総額	評価額	備考
投資信託受益証券	日本円	ドイチェ・好配当世界株式ファンド （適格機関投資家専用）	244,436,169	146,075,054	
	計	銘柄数：1 組入時価比率：32.5%	244,436,169	146,075,054 100.0%	
	投資信託受益証券合計				146,075,054
親投資信託受益証券	日本円	世界高金利債券マザーファンド	128,246,987	149,215,369	
		北米リート・マザーファンド	45,418,564	93,544,074	
		オーストラリア/アジアリート・マザーファンド	24,871,293	41,928,025	
		ヨーロッパリート・マザーファンド	10,994,525	9,556,441	
	計	銘柄数：4	209,531,369	294,243,909	

	組入時価比率：65.5%		100.0%
親投資信託受益証券合計			294,243,909
合計			440,318,963

(注)1. 比率は左より組入時価の純資産に対する比率、及び各小計欄の各合計金額に対する比率であります。

2. 親投資信託受益証券及び投資信託受益証券の券面総額欄には、口数を表示しております。

## 2. デリバティブ取引及び為替予約取引の契約額等、時価の状況表

該当事項はありません。

### (参考)

当ファンドは、「世界高金利債券マザーファンド」、「北米リート・マザーファンド」、「オーストラリア/アジアリート・マザーファンド」、「ヨーロッパリート・マザーファンド」受益証券を主要投資対象としております。貸借対照表の資産の部に計上された「親投資信託受益証券」は、当該マザーファンドの受益証券です。

マザーファンドの経理状況は参考情報であり、監査証明の対象ではありません。

## 世界高金利債券マザーファンド

### 貸借対照表

(単位：円)

科目	期別	注記番号	平成28年 4月18日現在	平成28年10月18日現在
			金額	金額
資産の部				
流動資産				
預金			2,251,810	820,160
金銭信託			16,939,530	2,413,080
コール・ローン			213,243,396	27,235,680
国債証券			2,308,484,432	2,364,148,871
派生商品評価勘定			10,375	-
未収利息			38,953,131	41,237,584
前払費用			4,476,402	515,887
流動資産合計			2,584,359,076	2,436,371,262
資産合計			2,584,359,076	2,436,371,262
負債の部				
流動負債				
未払利息			562	41
その他未払費用			-	208
流動負債合計			562	249
負債合計			562	249
純資産の部				
元本等				
元本		*1	2,139,889,706	2,093,917,531
剰余金				
剰余金又は欠損金( )			444,468,808	342,453,482
元本等合計			2,584,358,514	2,436,371,013
純資産合計		*2	2,584,358,514	2,436,371,013
負債純資産合計			2,584,359,076	2,436,371,262

## 注記表

(重要な会計方針に係る事項に関する注記)

期 別	自 平成28年 4月19日 至 平成28年10月18日
1. 有価証券の評価基準及び評価方法	<p>国債証券</p> <p>個別法に基づき、原則として時価で評価しております。時価評価に当たっては、金融商品取引業者、銀行等の提示する価額（ただし、売気配相場は使用しない）、又は価格情報会社の提供する価額で評価しております。ただし、償還日までの残存期間が1年以内の債券について、価格変動性が限定的で、償却原価法による評価が合理的であり、かつ受益者の利益を害しないと委託会社が判断した場合は、償却原価法によって評価しております。</p>
2. 外貨建資産・負債の本邦通貨への換算基準	<p>信託財産に属する外貨建資産・負債の円換算</p> <p>原則として、わが国における計算日の対顧客電信売買相場の仲値によって計算しております。</p>
3. 収益及び費用の計上基準	<p>有価証券売買等損益</p> <p>約定日基準で計上しております。</p> <p>為替差損益</p> <p>約定日基準で計上しております。</p>
4. その他財務諸表作成のための基本となる重要な事項	<p>外貨建資産等の会計処理</p> <p>「投資信託財産の計算に関する規則」第60条及び第61条に基づいております。</p> <p>計算期間の取扱い</p> <p>当ファンドの計算期間は、世界3資産分散ファンドの特定期間に合わせるため、平成28年 4月19日から平成28年10月18日までとなっております。</p>

(貸借対照表に関する注記)

平成28年 4月18日現在	平成28年10月18日現在
*1. 当該計算期間の末日における受益権の総数 2,139,889,706口	*1. 当該計算期間の末日における受益権の総数 2,093,917,531口
*2. 当該計算期間の末日における1単位当たりの純資産の額 1口当たりの純資産額 1.2077円 (10,000口当たりの純資産額 12,077円)	*2. 当該計算期間の末日における1単位当たりの純資産の額 1口当たりの純資産額 1.1635円 (10,000口当たりの純資産額 11,635円)

(金融商品に関する注記)

## 1. 金融商品の状況に関する事項

期 別 項 目	自 平成27年10月20日 至 平成28年 4月18日	自 平成28年 4月19日 至 平成28年10月18日
1. 金融商品に対する取組方針	当ファンドは証券投資信託であり、信託約款に規定する「運用の基本方針」に従い、有価証券等の金融商品を投資対象として運用することを目的としております。	同左
2. 金融商品の内容及び当該金融商品に係るリスク	当ファンドは、主として、売買目的の有価証券を保有しております。保有する有価証券の詳細は、「附属明細表」に記載しております。これらは、価格変動リスク、金利変動リスク、為替変動リスク等の市場リスク、信用リスク、カントリーリスク及び流動性リスク等を有しております。その他、保有するコール・ローン等の金銭債権及び金銭債務につきましては、信用リスク等を有しております。 なお、当ファンドでは、デリバティブ取引として、為替変動リスクを回避し、安定的な利益の確保を図ることを目的とした為替予約取引を利用しております。為替予約取引の主要なリスクは、為替相場の変動による価格変動リスクです。	同左
3. 金融商品に係るリスク管理体制	当ファンドの委託会社の運用委員会において、運用に関する内規の制定及び改廃、運用ガイドライン等運用のリスク管理に関する事項の決定を行うほか、リスク管理部及びコンプライアンス部において、「運用の指図に関する検証規程」に基づき、投資信託財産の運用の指図について、法令、投資信託協会諸規則、社内規程及び投資信託約款に定める運用の指図に関する事項の遵守状況を確認しております。また、運用分析会議におけるファンドの運用パフォーマンスの分析・検証・評価や、売買分析会議におけるファンドの組入有価証券の評価損率や格付状況、有価証券売買状況や組入状況の報告等により、全社的に投資リスクを把握し管理を行っております。 なお、デリバティブ取引の管理については、取引権限及び取引限度額等を定めた社内規定を制定しており、デリバティブ取引の執行は、運用担当者が運用部長及び担当役員の承認を得て行っております。	同左



期 別	自 平成27年10月20日 至 平成28年 4月18日	自 平成28年 4月19日 至 平成28年10月18日
項 目		

## 2. 金融商品の時価に関する事項

期 別	平成28年 4月18日現在	平成28年10月18日現在
1. 貸借対照表額、時価及び差額	貸借対照表上の金融商品は原則として全て時価で評価しているため、貸借対照表計上額と時価との差額はありません。	同左
2. 時価の算定方法	時価の算定方法は、「重要な会計方針に係る事項に関する注記」に記載しております。この他、コール・ローン等は短期間で決済され、時価は帳簿価格と近似していることから、当該帳簿価格を時価としております。	同左
3. 金融商品の時価等に関する事項についての補足説明	デリバティブ取引の時価に関する契約額等については、あくまでもデリバティブ取引における名目的な契約額、又は計算上の想定元本であり、当該金額自体がデリバティブ取引のリスクの大きさを示すものではありません。	

## (その他の注記)

## 1. 元本の移動

平成28年 4月18日現在	
投資信託財産に係る元本の状況	
期首	平成27年10月20日
期首元本額	2,466,550,226円
期首より平成28年 4月18日までの追加設定元本額	151,113,638円
期首より平成28年 4月18日までの一部解約元本額	477,774,158円
期末元本額	2,139,889,706円
平成28年 4月18日現在の元本の内訳（*）	
世界3資産分散ファンド	136,738,437円
世界9資産分散ファンド（投資比率変動型）	41,045,342円
ラップ・アプローチ（安定コース）	29,606,965円
ラップ・アプローチ（安定成長コース）	47,540,817円
ラップ・アプローチ（成長コース）	108,428,029円
私募08-03世界高金利債券ファンド（適格機関投資家専用）	1,352,966,855円

平成28年 4月18日現在	
私募世界高金利債券ファンド（適格機関投資家専用）	423,563,261円

平成28年10月18日現在	
投資信託財産に係る元本の状況	
期首	平成28年 4月19日
期首元本額	2,139,889,706円
期首より平成28年10月18日までの追加設定元本額	39,851,070円
期首より平成28年10月18日までの一部解約元本額	85,823,245円
期末元本額	2,093,917,531円
平成28年10月18日現在の元本の内訳（*）	
世界3資産分散ファンド	128,246,987円
世界9資産分散ファンド（投資比率変動型）	37,746,213円
ラップ・アプローチ（安定コース）	31,258,893円
ラップ・アプローチ（安定成長コース）	47,509,083円
ラップ・アプローチ（成長コース）	109,208,898円
私募08-03世界高金利債券ファンド（適格機関投資家専用）	1,325,973,880円
私募世界高金利債券ファンド（適格機関投資家専用）	413,973,577円

\*は当該親投資信託受益証券を投資対象とする証券投資信託毎の元本額

## 2. 有価証券関係

売買目的有価証券の当計算期間の損益に含まれた評価差額

平成28年 4月18日現在

（単位：円）

種 類	当計算期間の損益に含まれた評価差額
国債証券	41,460,412
合計	41,460,412

平成28年10月18日現在

（単位：円）

種 類	当計算期間の損益に含まれた評価差額
国債証券	26,945,331
合計	26,945,331

## 3. デリバティブ取引関係

取引の時価等に関する事項

平成28年 4月18日現在

（単位：円）

区分	種類	契約額等		時価	評価損益
			うち1年超		
市場取引以外の取引	為替予約取引 売建 ニュージーランド ドル	2,261,580	-	2,251,205	10,375
	合計	2,261,580	-	2,251,205	10,375

(注)時価の算定方法

・為替予約取引

1. 計算期間末日に対顧客先物相場の仲値が発表されている外貨については以下のように評価しております。

(1) 計算期間末日において為替予約の受渡日の対顧客先物相場が発表されている場合は、当該為替予約は当該仲値で評価しております。

(2) 計算期間末日において当該日の対顧客先物相場の仲値が発表されていない場合は、以下の方法によっております。

計算期間末日に当該日を超える対顧客先物相場が発表されている場合には、発表されている先物相場のうち当該日に最も近い前後二つの先物相場の仲値をもとに計算したレートを用いております。

計算期間末日に当該日を超える対顧客先物相場が発表されていない場合には、当該日に最も近い発表されている対顧客先物相場の仲値を用いております。

2. 計算期間末日に対顧客先物相場の仲値が発表されていない外貨については、計算期間末日の対顧客相場の仲値で評価しております。

平成28年10月18日現在

該当事項はありません。

## 附属明細表

## 1. 有価証券明細表

株式

該当事項はありません。

株式以外の有価証券

種類	通貨	銘柄	券面総額	評価額	備考
国債証券	アメリカドル	US TREASURY N/B 6.25	1,700,000.00	2,223,015.62	
		US TREASURY N/B 8.125	2,300,000.00	3,003,656.25	
	計	銘柄数：2	4,000,000.00	5,226,671.87 (542,476,273)	
		組入時価比率：22.3%		22.9%	
	カナダドル	CANADA-GOV'T 2.5	800,000.00	886,024.00	

計	CANADA-GOV'T 4	1,300,000.00	1,327,378.00	
	CANADA-GOV'T 8	900,000.00	1,308,591.00	
	銘柄数：3	3,000,000.00	3,521,993.00	(278,871,405)
	組入時価比率：11.4%			11.8%
ユーロ 計	DEUTSCHLAND REP 6.25	800,000.00	1,184,616.00	
	銘柄数：1	800,000.00	1,184,616.00	(135,401,608)
	組入時価比率：5.6%			5.7%
イギリスポンド 計	UK TSY GILT 6	500,000.00	765,100.00	
	UK TSY GILT 8.75	400,000.00	429,520.00	
	銘柄数：2	900,000.00	1,194,620.00	(151,764,524)
	組入時価比率：6.2%			6.4%
スウェーデンク ローネ 計	SWEDISH GOVRNMNT 1	6,000,000.00	6,425,640.00	
	SWEDISH GOVRNMNT 3.5	4,000,000.00	4,860,280.00	
	銘柄数：2	10,000,000.00	11,285,920.00	(133,060,996)
	組入時価比率：5.5%			5.6%
ノルウェークロ ネ 計	NORWEGIAN GOV'T 1.5	4,000,000.00	4,054,400.00	
	NORWEGIAN GOV'T 3.75	5,000,000.00	5,621,750.00	
	NORWEGIAN GOV'T 4.5	12,000,000.00	13,152,000.00	
	銘柄数：3	21,000,000.00	22,828,150.00	(290,374,068)
組入時価比率：11.9%			12.3%	
デンマーククロ ネ 計	DENMARK - BULLET 4	1,000,000.00	1,049,100.00	
	銘柄数：1	1,000,000.00	1,049,100.00	(16,114,176)
	組入時価比率：0.7%			0.7%
オーストラリアド ル 計	AUSTRALIAN GOVT. 5.5	700,000.00	846,048.00	
	AUSTRALIAN GOVT. 5.75	2,000,000.00	2,340,420.00	
	AUSTRALIAN GOVT. 6	1,700,000.00	1,723,324.00	
	銘柄数：3	4,400,000.00	4,909,792.00	(390,230,268)
組入時価比率：16.0%			16.5%	
ニュージーランド ドル 計	NEW ZEALAND GVT 5.5	400,000.00	478,132.00	
	NEW ZEALAND GVT 6	5,000,000.00	5,233,450.00	
	銘柄数：2	5,400,000.00	5,711,582.00	(425,855,553)
	組入時価比率：17.5%			18.0%
合計			2,364,148,871	(2,364,148,871)

(注)1.小計欄の( )内は、邦貨換算額であります。

2. 合計金額欄の( )内は、外貨建有価証券に係わるもので、内書であります。
3. 比率は左より組入時価の純資産に対する比率、及び各小計欄の各合計金額に対する比率であります。

## 2. デリバティブ取引及び為替予約取引の契約額等、時価の状況表

該当事項はありません。

## 北米リート・マザーファンド

### 貸借対照表

(単位：円)

科 目	期 別	注記番 号	平成28年 4月18日現在	平成28年10月18日現在
			金額	金額
資産の部				
流動資産				
預金			49,733,266	24,610,641
金銭信託			3,189,661	6,177,614
コール・ローン			40,153,066	69,724,805
投資証券			3,370,846,078	2,935,123,570
未収配当金			6,512,646	12,896,447
流動資産合計			3,470,434,717	3,048,533,077
資産合計			3,470,434,717	3,048,533,077
負債の部				
流動負債				
未払金			193,446	-
未払利息			105	105
その他未払費用			-	421
流動負債合計			193,551	526
負債合計			193,551	526
純資産の部				
元本等				
元本		*1	1,755,744,879	1,480,142,779
剰余金				
剰余金又は欠損金( )			1,714,496,287	1,568,389,772
元本等合計			3,470,241,166	3,048,532,551
純資産合計		*2	3,470,241,166	3,048,532,551
負債純資産合計			3,470,434,717	3,048,533,077

### 注記表

(重要な会計方針に係る事項に関する注記)

項 目	期 別	自 平成28年 4月19日 至 平成28年10月18日
1. 有価証券の評価基準及び評価方法		投資証券 移動平均法に基づき、原則として時価で評価しております。時価評価に当たっては、海外取引所における計算時に知りうる直近の日の最終相場で評価しております。

期 別	自 平成28年 4月19日 至 平成28年10月18日
項 目	
2. 外貨建資産・負債の本邦通貨への換算基準	信託財産に属する外貨建資産・負債の円換算 原則として、わが国における計算日の対顧客電信売買相場の仲値によって計算しております。
3. 収益及び費用の計上基準	受取配当金 原則として、配当落ち日において、その金額が確定している場合には当該金額を計上し、未だ確定していない場合には入金日基準で計上しております。  有価証券売買等損益 約定日基準で計上しております。  為替差損益 約定日基準で計上しております。
4. その他財務諸表作成のための基本となる重要な事項	外貨建資産等の会計処理 「投資信託財産の計算に関する規則」第60条及び第61条に基づいております。  計算期間の取扱い 当ファンドの計算期間は、世界3資産分散ファンドの特定期間に合わせるため、平成28年 4月19日から平成28年10月18日までとなっております。

## (貸借対照表に関する注記)

平成28年 4月18日現在	平成28年10月18日現在
*1. 当該計算期間の末日における受益権の総数 1,755,744,879口	*1. 当該計算期間の末日における受益権の総数 1,480,142,779口
*2. 当該計算期間の末日における1単位当たりの純資産の額 1口当たりの純資産額 1.9765円 (10,000口当たりの純資産額 19,765円)	*2. 当該計算期間の末日における1単位当たりの純資産の額 1口当たりの純資産額 2.0596円 (10,000口当たりの純資産額 20,596円)

## (金融商品に関する注記)

## 1. 金融商品の状況に関する事項

期 別	自 平成27年10月20日 至 平成28年 4月18日	自 平成28年 4月19日 至 平成28年10月18日
1.金融商品に対する取組方針	当ファンドは証券投資信託であり、信託約款に規定する「運用の基本方針」に従い、有価証券等の金融商品を投資対象として運用することを目的としております。	同左
2.金融商品の内容及び当該金融商品に係るリスク	<p>当ファンドは、主として、売買目的の有価証券を保有しております。保有する有価証券の詳細は、「附属明細表」に記載しております。これらは、価格変動リスク、為替変動リスク等の市場リスク、信用リスク、カントリーリスク及び流動性リスク等を有しております。その他、保有するコール・ローン等の金銭債権及び金銭債務につきましては、信用リスク等を有しております。</p> <p>なお、当ファンドでは、デリバティブ取引として、為替変動リスクを回避し、安定的な利益の確保を図ることを目的とした為替予約取引を利用しております。為替予約取引の主要なリスクは、為替相場の変動による価格変動リスクです。</p>	同左
3.金融商品に係るリスク管理体制	<p>当ファンドの委託会社の運用委員会において、運用に関する内規の制定及び改廃、運用ガイドライン等運用のリスク管理に関する事項の決定を行うほか、リスク管理部及びコンプライアンス部において、「運用の指図に関する検証規程」に基づき、投資信託財産の運用の指図について、法令、投資信託協会諸規則、社内規程及び投資信託約款に定める運用の指図に関する事項の遵守状況を確認しております。また、運用分析会議におけるファンドの運用パフォーマンスの分析・検証・評価や、売買分析会議におけるファンドの組入有価証券の評価損率や格付状況、有価証券売買状況や組入状況の報告等により、全社的に投資リスクを把握し管理を行っております。</p> <p>なお、デリバティブ取引の管理については、取引権限及び取引限度額等を定めた社内規定を制定しており、デリバティブ取引の執行は、運用担当者が運用部長及び担当役員の承認を得て行っております。</p>	同左

## 2. 金融商品の時価に関する事項

期 別	平成28年 4月18日現在	平成28年10月18日現在
項 目		
1. 貸借対照表額、時価及び差額	貸借対照表上の金融商品は原則として全て時価で評価しているため、貸借対照表計上額と時価との差額はありません。	同左
2. 時価の算定方法	時価の算定方法は、「重要な会計方針に係る事項に関する注記」に記載しております。この他、コール・ローン等は短期間で決済され、時価は帳簿価格と近似していることから、当該帳簿価格を時価としております。	同左

(その他の注記)

## 1. 元本の移動

平成28年 4月18日現在	
投資信託財産に係る元本の状況	
期首	平成27年10月20日
期首元本額	2,421,204,293円
期首より平成28年 4月18日までの追加設定元本額	137,012,844円
期首より平成28年 4月18日までの一部解約元本額	802,472,258円
期末元本額	1,755,744,879円
平成28年 4月18日現在の元本の内訳（*）	
グローバル・リート・セレクション	1,630,034,806円
DCグローバル・リート・セレクション	47,359,700円
世界3資産分散ファンド	53,590,650円
世界9資産分散ファンド（投資比率変動型）	24,191,451円
世界リート・オープン	568,272円

平成28年10月18日現在	
投資信託財産に係る元本の状況	
期首	平成28年 4月19日
期首元本額	1,755,744,879円
期首より平成28年10月18日までの追加設定元本額	1,316,688円
期首より平成28年10月18日までの一部解約元本額	276,918,788円
期末元本額	1,480,142,779円



平成28年10月18日現在	
平成28年10月18日現在の元本の内訳（*）	
グローバル・リート・セレクション	1,370,824,922円
DCグローバル・リート・セレクション	43,483,495円
世界3資産分散ファンド	45,418,564円
世界9資産分散ファンド（投資比率変動型）	19,889,393円
世界リート・オープン	526,405円

\*は当該親投資信託受益証券を投資対象とする証券投資信託毎の元本額

## 2. 有価証券関係

売買目的有価証券の当計算期間の損益に含まれた評価差額

平成28年 4月18日現在

（単位：円）

種 類	当計算期間の損益に含まれた評価差額
投資証券	249,594,688
合計	249,594,688

平成28年10月18日現在

（単位：円）

種 類	当計算期間の損益に含まれた評価差額
投資証券	39,370,012
合計	39,370,012

## 3. デリバティブ取引関係

該当事項はありません。

## 附属明細表

### 1. 有価証券明細表

株式

該当事項はありません。

株式以外の有価証券

種類	通貨	銘柄	単位数	評価額	備考
----	----	----	-----	-----	----

投資証券	アメリカドル	AGREE REALTY CORP	17,868	846,764.52		
		CARE CAPITAL PROPERTIES INC	29,268	775,016.64		
		CHESAPEAKE LODGING TRUST	15,737	358,803.60		
		COLUMBIA PROPERTY TRUST INC	26,391	577,435.08		
		DDR CORP	34,361	562,145.96		
		DIGITAL REALTY TRUST INC	6,151	583,975.94		
		DUPONT FABROS TECHNOLOGY	14,390	602,509.30		
		FOUR CORNERS PROPERTY TRUST	18,905	388,119.65		
		HEALTHCARE TRUST OF AME-CL A	45,459	1,436,049.81		
		HOSPITALITY PROPERTIES TRUST	9,907	287,402.07		
		LEXINGTON REALTY TRUST	29,121	290,627.58		
		LIBERTY PROPERTY TRUST	16,854	671,294.82		
		NATL HEALTH INVESTORS INC	18,784	1,452,754.56		
		NATL RETAIL PROPERTIES PFD D	20,871	534,923.73		
		PHYSICIANS REALTY TRUST	37,262	753,065.02		
		PIEDMONT OFFICE REALTY TRU-A	20,952	439,992.00		
		RETAIL PROPERTIES OF AME - A	35,242	560,347.80		
		RLJ LODGING TRUST	20,319	415,523.55		
		SABRA HEALTH CARE REIT INC	36,624	873,848.64		
		SENIOR HOUSING PROP TRUST	69,755	1,522,751.65		
		SIMON PROPERTY GROUP INC	1,722	340,077.78		
		SPIRIT REALTY CAPITAL INC	91,714	1,151,927.84		
		STORE CAPITAL CORP	30,760	866,509.20		
		VENTAS INC	37,876	2,533,146.88		
		VEREIT INC	162,780	1,567,571.40		
		VEREIT INC PFD F	16,952	452,279.36		
		WASHINGTON REIT	19,365	585,791.25		
		WEINGARTEN REALTY INVESTORS	17,067	641,377.86		
		WELLTOWER INC	36,466	2,528,187.78		
	計	銘柄数：29	938,923	24,600,221.27	(2,553,256,965)	
		組入時価比率：83.8%			87.0%	
	カナダドル	ARTIS REAL ESTATE INVESTMENT	40,647	489,796.35		
		CAN APARTMENT PROP REAL ESTA	27,403	813,595.07		
CHARTWELL RETIREMENT RESIDENCES		79,812	1,221,123.60			
CROMBIE REAL ESTATE INVESTME		28,578	394,376.40			
H&R REAL ESTATE INV-REIT UTS		42,155	950,173.70			
SMART REAL ESTATE INVESTMENT		27,040	953,700.80			
計		銘柄数：6	245,635	4,822,765.92	(381,866,605)	
	組入時価比率：12.5%			13.0%		
合計				2,935,123,570	(2,935,123,570)	

(注)1. 小計欄の( )内は、邦貨換算額であります。

2. 合計金額欄の( )内は、外貨建有価証券に係わるもので、内書であります。

3. 比率は左より組入時価の純資産に対する比率、及び各小計欄の各合計金額に対する比率であります。

## 2. デリバティブ取引及び為替予約取引の契約額等、時価の状況表

該当事項はありません。

## オーストラリア/アジアリート・マザーファンド

### 貸借対照表

(単位：円)

科 目	期 別	注記番 号	平成28年 4月18日現在	平成28年10月18日現在
			金額	金額
資産の部				
流動資産				
預金			3,338,121	42,756,433
金銭信託			2,021,645	1,549,505
コール・ローン			25,449,493	17,488,777
投資証券			860,461,828	1,333,712,026
未収入金			7,233	-
未収配当金			164,709	1,183,604
流動資産合計			891,443,029	1,396,690,345
資産合計			891,443,029	1,396,690,345
負債の部				
流動負債				
未払利息			67	26
その他未払費用			-	87
流動負債合計			67	113
負債合計			67	113
純資産の部				
元本等				
元本		*1	532,914,836	828,479,866
剰余金				
剰余金又は欠損金( )			358,528,126	568,210,366
元本等合計			891,442,962	1,396,690,232
純資産合計		*2	891,442,962	1,396,690,232
負債純資産合計			891,443,029	1,396,690,345

### 注記表

(重要な会計方針に係る事項に関する注記)

項 目	期 別	自 平成28年 4月19日 至 平成28年10月18日
1. 有価証券の評価基準及び評価方法		投資証券

期 別	自 平成28年 4月19日 至 平成28年10月18日
項 目	
2. 外貨建資産・負債の本邦通貨への換算基準	<p>(1)国内投資証券 移動平均法に基づき、原則として時価で評価しております。時価評価に当たっては、金融商品取引所における最終相場（最終相場のないものについては、それに準ずる価額）、又は第一種金融商品取引業者等から提示される気配相場に基づいて評価しております。</p> <p>(2)外国投資証券 移動平均法に基づき、原則として時価で評価しております。時価評価に当たっては、海外取引所における計算時に知りうる直近の日の最終相場で評価しております。</p> <p>信託財産に属する外貨建資産・負債の円換算 原則として、わが国における計算日の対顧客電信売買相場の仲値によって計算しております。</p>
3. 収益及び費用の計上基準	<p>受取配当金</p> <p>(1)国内投資証券 原則として、配当落ち日において、その金額が確定している場合には当該金額を、未だ確定していない場合には予想配当金額を計上しております。</p> <p>(2)外国投資証券 原則として、配当落ち日において、その金額が確定している場合には当該金額を計上し、未だ確定していない場合には入金日基準で計上しております。</p> <p>有価証券売買等損益 約定日基準で計上しております。</p> <p>為替差損益 約定日基準で計上しております。</p>
4. その他財務諸表作成のための基本となる重要な事項	<p>外貨建資産等の会計処理 「投資信託財産の計算に関する規則」第60条及び第61条に基づいております。</p> <p>計算期間の取扱い 当ファンドの計算期間は、世界3資産分散ファンドの特定期間に合わせるため、平成28年 4月19日から平成28年10月18日までとなっております。</p>

## (貸借対照表に関する注記)

平成28年 4月18日現在	平成28年10月18日現在
*1. 当該計算期間の末日における受益権の総数 532,914,836口	*1. 当該計算期間の末日における受益権の総数 828,479,866口
*2. 当該計算期間の末日における1単位当たりの純資産の額	*2. 当該計算期間の末日における1単位当たりの純資産の額

平成28年 4月18日現在		平成28年10月18日現在	
1口当たりの純資産額	1.6728円	1口当たりの純資産額	1.6858円
(10,000口当たりの純資産額	16,728円)	(10,000口当たりの純資産額	16,858円)

## (金融商品に関する注記)

## 1.金融商品の状況に関する事項

期 別	自 平成27年10月20日 至 平成28年 4月18日	自 平成28年 4月19日 至 平成28年10月18日
項 目		
1.金融商品に対する取組方針	当ファンドは証券投資信託であり、信託約款に規定する「運用の基本方針」に従い、有価証券等の金融商品を投資対象として運用することを目的としております。	同左
2.金融商品の内容及び当該金融商品に係るリスク	当ファンドは、主として、売買目的の有価証券を保有しております。保有する有価証券の詳細は、「附属明細表」に記載しております。これらは、価格変動リスク、為替変動リスク等の市場リスク、信用リスク、カントリーリスク及び流動性リスク等を有しております。その他、保有するコール・ローン等の金銭債権及び金銭債務につきましては、信用リスク等を有しております。  なお、当ファンドでは、デリバティブ取引として、為替変動リスクを回避し、安定的な利益の確保を図ることを目的とした為替予約取引を利用しております。為替予約取引の主要なリスクは、為替相場の変動による価格変動リスクです。	同左

期 別	自 平成27年10月20日 至 平成28年 4月18日	自 平成28年 4月19日 至 平成28年10月18日
項 目		
3.金融商品に係るリスク管理体制	<p>当ファンドの委託会社の運用委員会において、運用に関する内規の制定及び改廃、運用ガイドライン等運用のリスク管理に関する事項の決定を行うほか、リスク管理部及びコンプライアンス部において、「運用の指図に関する検証規程」に基づき、投資信託財産の運用の指図について、法令、投資信託協会諸規則、社内規程及び投資信託約款に定める運用の指図に関する事項の遵守状況を確認しております。また、運用分析会議におけるファンドの運用パフォーマンスの分析・検証・評価や、売買分析会議におけるファンドの組入有価証券の評価損率や格付状況、有価証券売買状況や組入状況の報告等により、全社的に投資リスクを把握し管理を行っております。</p> <p>なお、デリバティブ取引の管理については、取引権限及び取引限度額等を定めた社内規定を制定しており、デリバティブ取引の執行は、運用担当者が運用部長及び担当役員の承認を得て行っております。</p>	同左

## 2.金融商品の時価に関する事項

期 別	平成28年 4月18日現在	平成28年10月18日現在
項 目		
1. 貸借対照表額、時価及び差額	貸借対照表上の金融商品は原則として全て時価で評価しているため、貸借対照表計上額と時価との差額はありません。	同左
2. 時価の算定方法	時価の算定方法は、「重要な会計方針に係る事項に関する注記」に記載しております。この他、コール・ローン等は短期間で決済され、時価は帳簿価格と近似していることから、当該帳簿価格を時価としております。	同左

(その他の注記)

## 1.元本の移動

平成28年 4月18日現在	
投資信託財産に係る元本の状況	
期首	平成27年10月20日
期首元本額	568,770,838円
期首より平成28年 4月18日までの追加設定元本額	28,538,588円
期首より平成28年 4月18日までの一部解約元本額	64,394,590円
期末元本額	532,914,836円
平成28年 4月18日現在の元本の内訳（＊）	
グローバル・リート・セレクション	495,712,648円
DCグローバル・リート・セレクション	14,053,259円
世界3資産分散ファンド	15,748,390円
世界9資産分散ファンド（投資比率変動型）	7,226,602円
世界リート・オープン	173,937円

平成28年10月18日現在	
投資信託財産に係る元本の状況	
期首	平成28年 4月19日
期首元本額	532,914,836円
期首より平成28年10月18日までの追加設定元本額	344,272,000円
期首より平成28年10月18日までの一部解約元本額	48,706,970円
期末元本額	828,479,866円
平成28年10月18日現在の元本の内訳（＊）	
グローバル・リート・セレクション	767,820,067円
DCグローバル・リート・セレクション	24,497,883円
世界3資産分散ファンド	24,871,293円
世界9資産分散ファンド（投資比率変動型）	10,994,015円
世界リート・オープン	296,608円

\* は当該親投資信託受益証券を投資対象とする証券投資信託毎の元本額

## 2. 有価証券関係

売買目的有価証券の当計算期間の損益に含まれた評価差額

平成28年 4月18日現在

（単位：円）

種 類	当計算期間の損益に含まれた評価差額
投資証券	74,963,979
合計	74,963,979

平成28年10月18日現在

種類	当計算期間の損益に含まれた評価差額
投資証券	23,134,707
合計	23,134,707

## 3.デリバティブ取引関係

該当事項はありません。

## 附属明細表

## 1.有価証券明細表

## 株式

該当事項はありません。

## 株式以外の有価証券

種類	通貨	銘柄	単位数	評価額	備考
投資証券	日本円	インベスコ・オフィス・ジェイリート投資法人 投資証券	616	54,392,800	
		森トラスト総合リート投資法人 投資証券	224	38,236,800	
	計	銘柄数：2 組入時価比率：6.6%	840	92,629,600 6.9%	
投資証券	オーストラリアドル	ASIA PACIFIC DATA CENTRE	379,441	578,647.52	
		DEXUS PROPERTY GROUP	133,077	1,153,777.59	
		GPT GROUP	295,014	1,392,466.08	
		GROWTHPOINT PROPERTIES AUSTR	382,971	1,225,507.20	
		INVESTA OFFICE FUND	255,357	1,090,374.39	
		MIRVAC GROUP	678,448	1,417,956.32	
		SCENTRE GROUP	308,046	1,340,000.10	
		STOCKLAND	291,523	1,314,768.73	
		VICINITY CENTRES	474,529	1,404,605.84	
		WESTFIELD CORP	91,138	843,026.50	
		計	銘柄数：10 組入時価比率：66.9%	3,289,544	11,761,130.27 (934,774,633) 70.1%
投資証券	香港ドル	FORTUNE REIT	422,000	3,958,360.00	
		計	銘柄数：1	422,000	3,958,360.00 (52,962,856)



		組入時価比率：3.8%		4.0%
シンガポールドル	ASCENDAS REAL ESTATE INV TRT		274,778	664,962.76
	ASCOTT RESIDENCE TRUST		6,700	7,638.00
	CAPITALAND COMMERCIAL TRUST		566,400	880,752.00
	CAPITALAND MALL TRUST		308,100	650,091.00
	KEPPEL REIT		395,200	440,648.00
	SUNTEC REIT		427,837	740,158.01
	計	銘柄数：6		1,979,015
		組入時価比率：18.1%		19.0%
合計				1,333,712,026 (1,241,082,426)

(注)1.小計欄の( )内は、邦貨換算額であります。

2.合計金額欄の( )内は、外貨建有価証券に係わるもので、内書であります。

3.比率は左より組入時価の純資産に対する比率、及び各小計欄の各合計金額に対する比率であります。

## 2.デリバティブ取引及び為替予約取引の契約額等、時価の状況表

該当事項はありません。

## ヨーロッパリート・マザーファンド

### 貸借対照表

(単位：円)

科 目	期 別	注記番 号	平成28年 4月18日現在	平成28年10月18日現在
			金額	金額
資産の部				
流動資産				
預金			133,505,615	-
金銭信託			2,782,921	14,633,810
コール・ローン			35,032,824	165,167,250
投資証券			2,998,351,698	1,760,954,145
派生商品評価勘定			286,141	-
未収入金			366,152,854	-
未収配当金			8,692,659	2,216,949
流動資産合計			3,544,804,712	1,942,972,154
資産合計			3,544,804,712	1,942,972,154
負債の部				
流動負債				
派生商品評価勘定			12,899	-
未払金			433,930,938	-
未払利息			92	248
その他未払費用			-	772
流動負債合計			433,943,929	1,020
負債合計			433,943,929	1,020
純資産の部				
元本等				

科 目	期 別	注記番 号	平成28年 4月18日現在	平成28年10月18日現在
			金額	金額
元本		*1	2,984,812,755	2,235,369,030
剰余金				
剰余金又は欠損金（ ）			126,048,028	292,397,896
元本等合計			3,110,860,783	1,942,971,134
純資産合計		*3	3,110,860,783	1,942,971,134
負債純資産合計			3,544,804,712	1,942,972,154

## 注記表

(重要な会計方針に係る事項に関する注記)

項 目	期 別	自 平成28年 4月19日 至 平成28年10月18日
1. 有価証券の評価基準及び評価方法		<p>投資証券</p> <p>移動平均法に基づき、原則として時価で評価しております。時価評価に当たっては、海外取引所における計算時に知りうる直近の日の最終相場で評価しております。</p>
2. 外貨建資産・負債の本邦通貨への換算基準		<p>信託財産に属する外貨建資産・負債の円換算</p> <p>原則として、わが国における計算日の対顧客電信売買相場の仲値によって計算しております。</p>
3. 収益及び費用の計上基準		<p>受取配当金</p> <p>原則として、配当落ち日において、その金額が確定している場合には当該金額を計上し、未だ確定していない場合には入金日基準で計上しております。</p> <p>有価証券売買等損益</p> <p>約定日基準で計上しております。</p> <p>為替差損益</p> <p>約定日基準で計上しております。</p>
4. その他財務諸表作成のための基本となる重要な事項		<p>外貨建資産等の会計処理</p> <p>「投資信託財産の計算に関する規則」第60条及び第61条に基づいております。</p> <p>計算期間の取扱い</p> <p>当ファンドの計算期間は、世界3資産分散ファンドの特定期間に合わせるため、平成28年 4月19日から平成28年10月18日までとなっております。</p>

(貸借対照表に関する注記)

平成28年 4月18日現在	平成28年10月18日現在
*1. 当該計算期間の末日における受益権の総数 2,984,812,755口	*1. 当該計算期間の末日における受益権の総数 2,235,369,030口
2. 投資信託財産の計算に関する規則第55条の6第10号に規定する額 元本の欠損	2. 投資信託財産の計算に関する規則第55条の6第10号に規定する額 元本の欠損 292,397,896円
*3. 当該計算期間の末日における1単位当たりの純資産の額 1口当たりの純資産額 1.0422円 (10,000口当たりの純資産額 10,422円)	*3. 当該計算期間の末日における1単位当たりの純資産の額 1口当たりの純資産額 0.8692円 (10,000口当たりの純資産額 8,692円)

## (金融商品に関する注記)

## 1.金融商品の状況に関する事項

項 目	期 別	自 平成27年10月20日 至 平成28年 4月18日	自 平成28年 4月19日 至 平成28年10月18日
1.金融商品に対する取組方針		当ファンドは証券投資信託であり、信託約款に規定する「運用の基本方針」に従い、有価証券等の金融商品を投資対象として運用することを目的としております。	同左
2.金融商品の内容及び当該金融商品に係るリスク		当ファンドは、主として、売買目的の有価証券を保有しております。保有する有価証券の詳細は、「附属明細表」に記載しております。これらは、価格変動リスク、為替変動リスク等の市場リスク、信用リスク、カントリーリスク及び流動性リスク等を有しております。その他、保有するコール・ローン等の金銭債権及び金銭債務につきましては、信用リスク等を有しております。 なお、当ファンドでは、デリバティブ取引として、為替変動リスクを回避し、安定的な利益の確保を図ることを目的とした為替予約取引を利用しております。為替予約取引の主要なリスクは、為替相場の変動による価格変動リスクです。	同左

期 別	自 平成27年10月20日 至 平成28年 4月18日	自 平成28年 4月19日 至 平成28年10月18日
項 目		
3.金融商品に係るリスク管理体制	<p>当ファンドの委託会社の運用委員会において、運用に関する内規の制定及び改廃、運用ガイドライン等運用のリスク管理に関する事項の決定を行うほか、リスク管理部及びコンプライアンス部において、「運用の指図に関する検証規程」に基づき、投資信託財産の運用の指図について、法令、投資信託協会諸規則、社内規程及び投資信託約款に定める運用の指図に関する事項の遵守状況を確認しております。また、運用分析会議におけるファンドの運用パフォーマンスの分析・検証・評価や、売買分析会議におけるファンドの組入有価証券の評価損率や格付状況、有価証券売買状況や組入状況の報告等により、全社的に投資リスクを把握し管理を行っております。</p> <p>なお、デリバティブ取引の管理については、取引権限及び取引限度額等を定めた社内規定を制定しており、デリバティブ取引の執行は、運用担当者が運用部長及び担当役員の承認を得て行っております。</p>	同左

## 2.金融商品の時価に関する事項

期 別	平成28年 4月18日現在	平成28年10月18日現在
項 目		
1. 貸借対照表額、時価及び差額	貸借対照表上の金融商品は原則として全て時価で評価しているため、貸借対照表計上額と時価との差額はありません。	同左
2. 時価の算定方法	時価の算定方法は、「重要な会計方針に係る事項に関する注記」に記載しております。この他、コール・ローン等は短期間で決済され、時価は帳簿価格と近似していることから、当該帳簿価格を時価としております。	同左
3. 金融商品の時価等に関する事項についての補足説明	デリバティブ取引の時価に関する契約額等については、あくまでもデリバティブ取引における名目的な契約額、又は計算上の想定元本であり、当該金額自体がデリバティブ取引のリスクの大きさを示すものではありません。	

期 別	平成28年 4月18日現在	平成28年10月18日現在
項 目		

(その他の注記)

## 1.元本の移動

平成28年 4月18日現在	
投資信託財産に係る元本の状況	
期首	平成27年10月20日
期首元本額	3,464,136,526円
期首より平成28年 4月18日までの追加設定元本額	469,316,226円
期首より平成28年 4月18日までの一部解約元本額	948,639,997円
期末元本額	2,984,812,755円
平成28年 4月18日現在の元本の内訳（*）	
グローバル・リート・セレクション	950,578,492円
DCグローバル・リート・セレクション	27,761,267円
ワールド・リート・セレクション（欧州）	1,959,333,284円
世界3資産分散ファンド	31,406,961円
世界9資産分散ファンド（投資比率変動型）	14,459,989円
世界リート・オープン	325,472円
欧州リート・オープン	947,290円

平成28年10月18日現在	
投資信託財産に係る元本の状況	
期首	平成28年 4月19日
期首元本額	2,984,812,755円
期首より平成28年10月18日までの追加設定元本額	290,190,736円
期首より平成28年10月18日までの一部解約元本額	1,039,634,461円
期末元本額	2,235,369,030円
平成28年10月18日現在の元本の内訳（*）	
グローバル・リート・セレクション	494,665,210円
DCグローバル・リート・セレクション	15,658,982円
ワールド・リート・セレクション（欧州）	1,706,113,241円
世界3資産分散ファンド	10,994,525円
世界9資産分散ファンド（投資比率変動型）	6,807,554円
世界リート・オープン	189,773円
欧州リート・オープン	939,745円

\* は当該親投資信託受益証券を投資対象とする証券投資信託毎の元本額

## 2. 有価証券関係

売買目的有価証券の当計算期間の損益に含まれた評価差額

平成28年 4月18日現在

(単位：円)

種 類	当計算期間の損益に含まれた評価差額
投資証券	10,370,057
合計	10,370,057

平成28年10月18日現在

(単位：円)

種 類	当計算期間の損益に含まれた評価差額
投資証券	53,515,780
合計	53,515,780

## 3. デリバティブ取引関係

取引の時価等に関する事項

平成28年 4月18日現在

(単位：円)

区分	種 類	契約額等		時 価	評価損益
			うち1年超		
市場取引以外 の取引	為替予約取引 買建				
	ユーロ	41,399,146	-	41,386,247	12,899
	売建				
	ユーロ	36,890,960	-	36,607,521	283,439
	イギリスポンド	41,399,146	-	41,396,444	2,702
	合計	119,689,252	-	119,390,212	273,242

(注)時価の算定方法

・ 為替予約取引

1. 計算期間末日に対顧客先物相場の仲値が発表されている外貨については以下のように評価しております。

(1) 計算期間末日において為替予約の受渡日の対顧客先物相場が発表されている場合は、当該為替予約は当該仲値で評価しております。

(2) 計算期間末日において当該日の対顧客先物相場の仲値が発表されていない場合は、以下の方法によっております。

計算期間末日に当該日を超える対顧客先物相場が発表されている場合には、発表されている先物相場のうち当該日に最も近い前後二つの先物相場の仲値をもとに計算したレートを用いております。

計算期間末日に当該日を超える対顧客先物相場が発表されていない場合には、当該日に最も近い発表されている対顧客先物相場の仲値を用いております。

2. 計算期間末日に対顧客先物相場の仲値が発表されていない外貨については、計算期間末日の対顧客相場の仲値で評価しております。

平成28年10月18日現在

該当事項はありません。

## 附属明細表

### 1. 有価証券明細表 株式

該当事項はありません。

#### 株式以外の有価証券

種類	通貨	銘柄	単位数	評価額	備考
投資証券	ユーロ	ALSTRIA OFFICE REIT-AG	55,000	657,250.00	
		EUROCOMMERCIAL PROPRTIE-CV	26,455	1,022,221.20	
		FONCIERE DES REGIONS	11,150	879,289.00	
		GECINA SA	9,875	1,298,562.50	
		GREEN REIT PLC	33,000	44,880.00	
		HIBERNIA REIT PLC	281,700	363,393.00	
		ICADE	5,070	337,662.00	
		KLEPIERRE	36,830	1,401,749.80	
		UNIBAIL-RODAMCO SE	6,300	1,406,475.00	
		WERELDHAVE NV	30,500	1,351,607.50	
	計	銘柄数：10	495,880	8,763,090.00 (1,001,621,187)	56.9%
		組入時価比率：51.6%			
	イギリスポンド	ASSURA PLC	532,600	311,571.00	
		BRITISH LAND CO PLC	213,000	1,247,115.00	
		GREAT PORTLAND ESTATES PLC	164,600	1,000,768.00	
		HAMMERSON PLC	113,300	629,948.00	
		LAND SECURITIES GROUP PLC	127,700	1,259,760.50	
		LONDONMETRIC PROPERTY PLC	144,680	215,283.84	
		PRIMARY HEALTH PROPERTIES	146,500	161,516.25	
		SAFESTORE HOLDINGS PLC	66,890	249,165.25	
SEGRO PLC		209,570	901,989.28		
計		銘柄数：9	1,718,840	5,977,117.12 (759,332,958)	43.1%
	組入時価比率：39.1%				
合計			1,760,954,145		

(1,760,954,145)

(注)1.小計欄の( )内は、邦貨換算額であります。

2.合計金額欄の( )内は、外貨建有価証券に係わるもので、内書であります。

3.比率は左より組入時価の純資産に対する比率、及び各小計欄の各合計金額に対する比率であります。

## 2.デリバティブ取引及び為替予約取引の契約額等、時価の状況表

該当事項はありません。

### ドイツ・好配当世界株式ファンド（適格機関投資家専用）

当ファンドは、「ドイツ・好配当世界株式ファンド（適格機関投資家専用）」を、主要投資対象としております。

以下の経理状況は、ドイツ・アセット・マネジメント株式会社から提供された財務諸表です。

1.当ファンドの財務諸表は、「財務諸表等の用語、様式及び作成方法に関する規則」（昭和38年大蔵省令第59号）及び同規則第2条の2の規定による「投資信託財産の計算に関する規則」（平成12年総理府令第133号）並びに我が国において一般に公正妥当と認められる企業会計の基準に基づいて作成しております。

なお、財務諸表に記載している金額は、円単位で表示しております。

2.当ファンドは、当監査対象期間（平成27年3月6日から平成28年3月7日まで）の財務諸表について、PwCあらた監査法人による監査を受けております。

その監査報告書は、該当する財務諸表の直前に添付しております。

### 財務諸表

#### ドイツ・好配当世界株式ファンド（適格機関投資家専用）

##### (1)貸借対照表

区分	前監査対象期間 (平成27年3月5日現在)	当監査対象期間 (平成28年3月7日現在)
	金額(円)	金額(円)
資産の部		
流動資産		
親投資信託受益証券	1,076,500,647	787,368,863
流動資産合計	1,076,500,647	787,368,863
資産合計	1,076,500,647	787,368,863
負債の部		
流動負債		
未払収益分配金	2,985,878	2,382,586
未払受託者報酬	82,673	63,660
未払委託者報酬	468,468	360,724
その他未払費用	523,260	410,569
流動負債合計	4,060,279	3,217,539
負債合計	4,060,279	3,217,539
純資産の部		
元本等		



元本	1,492,939,069	1,191,293,427
剰余金		
期末剰余金又は期末欠損金( )	420,498,701	407,142,103
(分配準備積立金)	62,210,695	52,570,555
元本等合計	1,072,440,368	784,151,324
純資産合計	1,072,440,368	784,151,324
負債純資産合計	1,076,500,647	787,368,863

## (2)損益及び剰余金計算書

区分	前監査対象期間 (自 平成26年3月6日 至 平成27年3月5日)	当監査対象期間 (自 平成27年3月6日 至 平成28年3月7日)
	金額(円)	金額(円)
営業収益		
有価証券売買等損益	211,806,916	35,896,601
営業収益合計	211,806,916	35,896,601
営業費用		
受託者報酬	1,114,322	877,223
委託者報酬	6,314,405	4,970,781
その他費用	1,046,520	902,373
営業費用合計	8,475,247	6,750,377
営業利益又は営業損失( )	203,331,669	42,646,978
経常利益又は経常損失( )	203,331,669	42,646,978
当期純利益又は当期純損失( )	203,331,669	42,646,978
一部解約に伴う当期純利益金額の分配額	4,369,201	2,070,082
期首剰余金又は期首欠損金( )	731,202,179	420,498,701
剰余金増加額又は欠損金減少額	153,024,011	91,111,216
当期一部解約に伴う剰余金増加額又は欠損金減少額	153,024,011	91,111,216
剰余金減少額又は欠損金増加額	-	2,296,925
当期追加信託に伴う剰余金減少額又は欠損金増加額	-	2,296,925
分配金	41,283,001	30,740,633
期末剰余金又は期末欠損金( )	420,498,701	407,142,103

## (3)注記表

## (重要な会計方針に係る事項に関する注記)

1.有価証券の評価基準及び評価方法	親投資信託受益証券 移動平均法に基づき、親投資信託受益証券の基準価額で評価しております。
2.その他財務諸表作成のための基本となる重要な事項	監査対象期間末日の取扱い 平成28年3月5日が休日のため、信託約款の規定により、当監査対象期間末日を平成28年3月7日としております。

## (貸借対照表に関する注記)

項目	前監査対象期間 (平成27年3月5日現在)	当監査対象期間 (平成28年3月7日現在)
1.受益権の総数	1,492,939,069口	1,191,293,427口
2.元本の欠損 純資産額が元本総額を下回る場合 におけるその差額	420,498,701円	407,142,103円

3.1口当たり純資産額 (1万口当たり純資産額)	0.7183円 (7,183円)	0.6582円 (6,582円)
-----------------------------	---------------------	---------------------

## (損益及び剰余金計算書に関する注記)

項目	前監査対象期間 (自 平成26年3月6日 至 平成27年3月5日)	当監査対象期間 (自 平成27年3月6日 至 平成28年3月7日)
分配金の計算方法	<p>第83期(平成26年3月6日から平成26年4月7日まで) 計算期間末における費用控除後の配当等収益(11,938,016円)、分配準備積立金(69,626,127円)より、分配対象収益は、81,564,143円(1万口当たり434円)であり、うち3,755,505円(1万口当たり20円)を分配金額としております。</p> <p>第84期(平成26年4月8日から平成26年5月7日まで) 計算期間末における費用控除後の配当等収益(6,250,214円)、分配準備積立金(77,553,797円)より、分配対象収益は、83,804,011円(1万口当たり447円)であり、うち3,742,709円(1万口当たり20円)を分配金額としております。</p> <p>第85期(平成26年5月8日から平成26年6月5日まで) 計算期間末における費用控除後の配当等収益(7,185,395円)、分配準備積立金(79,740,804円)より、分配対象収益は、86,926,199円(1万口当たり466円)であり、うち3,727,196円(1万口当たり20円)を分配金額としております。</p> <p>第86期(平成26年6月6日から平成26年7月7日まで) 計算期間末における費用控除後の配当等収益(1,526,810円)、分配準備積立金(80,569,994円)より、分配対象収益は、82,096,804円(1万口当たり455円)であり、うち3,604,236円(1万口当たり20円)を分配金額としております。</p>	<p>第95期(平成27年3月6日から平成27年4月6日まで) 計算期間末における費用控除後の配当等収益(2,715,573円)、分配準備積立金(58,895,224円)より、分配対象収益は、61,610,797円(1万口当たり437円)であり、うち2,818,658円(1万口当たり20円)を分配金額としております。</p> <p>第96期(平成27年4月7日から平成27年5月7日まで) 計算期間末における費用控除後の配当等収益(2,878,954円)、分配準備積立金(58,510,059円)より、分配対象収益は、61,389,013円(1万口当たり437円)であり、うち2,804,583円(1万口当たり20円)を分配金額としております。</p> <p>第97期(平成27年5月8日から平成27年6月5日まで) 計算期間末における費用控除後の配当等収益(5,658,316円)、分配準備積立金(55,596,076円)より、分配対象収益は、61,254,392円(1万口当たり461円)であり、うち2,656,509円(1万口当たり20円)を分配金額としております。</p> <p>第98期(平成27年6月6日から平成27年7月6日まで) 計算期間末における費用控除後の配当等収益(1,338,051円)、分配準備積立金(58,308,869円)より、分配対象収益は、59,646,920円(1万口当たり451円)であり、うち2,642,753円(1万口当たり20円)を分配金額としております。</p>

	<p>第87期(平成26年7月8日から平成26年8月5日まで)</p> <p>計算期間末における費用控除後の配当等収益(2,315,199円)、分配準備積立金(78,492,568円)より、分配対象収益は、80,807,767円(1万口当たり448円)であり、うち3,604,236円(1万口当たり20円)を分配金額としております。</p>	<p>第99期(平成27年7月7日から平成27年8月5日まで)</p> <p>計算期間末における費用控除後の配当等収益(1,399,210円)、分配準備積立金(54,538,485円)より、分配対象収益は、55,937,695円(1万口当たり443円)であり、うち2,524,829円(1万口当たり20円)を分配金額としております。</p>
<p>第88期(平成26年8月6日から平成26年9月5日まで)</p> <p>計算期間末における費用控除後の配当等収益(5,058,684円)、分配準備積立金(75,170,828円)より、分配対象収益は、80,229,512円(1万口当たり457円)であり、うち3,506,248円(1万口当たり20円)を分配金額としております。</p> <p>第89期(平成26年9月6日から平成26年10月6日まで)</p> <p>計算期間末における費用控除後の配当等収益(770,615円)、分配準備積立金(74,570,933円)より、分配対象収益は、75,341,548円(1万口当たり442円)であり、うち3,403,492円(1万口当たり20円)を分配金額としております。</p> <p>第90期(平成26年10月7日から平成26年11月5日まで)</p> <p>計算期間末における費用控除後の配当等収益(2,412,412円)、分配準備積立金(71,938,056円)より、分配対象収益は、74,350,468円(1万口当たり436円)であり、うち3,403,492円(1万口当たり20円)を分配金額としております。</p> <p>第91期(平成26年11月6日から平成26年12月5日まで)</p> <p>計算期間末における費用控除後の配当等収益(4,345,100円)、分配準備積立金(67,268,639円)より、分配対象収益は、71,613,739円(1万口当たり444円)であり、うち3,220,803円(1万口当たり20円)を分配金額としております。</p>	<p>第100期(平成27年8月6日から平成27年9月7日まで)</p> <p>計算期間末における費用控除後の配当等収益(4,351,875円)、収益調整金(64,970円)、分配準備積立金(53,412,866円)より、分配対象収益は、57,829,711円(1万口当たり457円)であり、うち2,527,884円(1万口当たり20円)を分配金額としております。</p> <p>第101期(平成27年9月8日から平成27年10月5日まで)</p> <p>計算期間末における費用控除後の配当等収益(1,682,667円)、収益調整金(64,970円)、分配準備積立金(55,236,857円)より、分配対象収益は、56,984,494円(1万口当たり450円)であり、うち2,527,884円(1万口当たり20円)を分配金額としております。</p> <p>第102期(平成27年10月6日から平成27年11月5日まで)</p> <p>計算期間末における費用控除後の配当等収益(2,442,924円)、収益調整金(64,589円)、分配準備積立金(54,081,370円)より、分配対象収益は、56,588,883円(1万口当たり450円)であり、うち2,513,088円(1万口当たり20円)を分配金額としております。</p> <p>第103期(平成27年11月6日から平成27年12月7日まで)</p> <p>計算期間末における費用控除後の配当等収益(3,909,432円)、収益調整金(64,500円)、分配準備積立金(53,940,385円)より、分配対象収益は、57,914,317円(1万口当たり461円)であり、うち2,509,631円(1万口当たり20円)を分配金額としております。</p>	

	<p>第92期(平成26年12月6日から平成27年1月5日まで)</p> <p>計算期間末における分配準備積立金(67,258,497円)より、分配対象収益は、67,258,497円(1万口当たり425円)であり、うち3,164,603円(1万口当たり20円)を分配金額としております。</p>	<p>第104期(平成27年12月8日から平成28年1月5日まで)</p> <p>計算期間末における費用控除後の配当等収益(432,279円)、収益調整金(209,718円)、分配準備積立金(53,185,880円)より、分配対象収益は、53,827,877円(1万口当たり445円)であり、うち2,414,198円(1万口当たり20円)を分配金額としております。</p>
	<p>第93期(平成27年1月6日から平成27年2月5日まで)</p> <p>計算期間末における費用控除後の配当等収益(3,204,772円)、分配準備積立金(64,093,894円)より、分配対象収益は、67,298,666円(1万口当たり425円)であり、うち3,164,603円(1万口当たり20円)を分配金額としております。</p> <p>第94期(平成27年2月6日から平成27年3月5日まで)</p> <p>計算期間末における費用控除後の配当等収益(4,556,518円)、分配準備積立金(60,640,055円)より、分配対象収益は、65,196,573円(1万口当たり436円)であり、うち2,985,878円(1万口当たり20円)を分配金額としております。</p>	<p>第105期(平成28年1月6日から平成28年2月5日まで)</p> <p>計算期間末における費用控除後の配当等収益(3,411,014円)、収益調整金(83,546円)、分配準備積立金(51,413,679円)より、分配対象収益は、54,908,239円(1万口当たり454円)であり、うち2,418,030円(1万口当たり20円)を分配金額としております。</p> <p>第106期(平成28年2月6日から平成28年3月7日まで)</p> <p>計算期間末における費用控除後の配当等収益(3,281,552円)、収益調整金(82,322円)、分配準備積立金(51,671,589円)より、分配対象収益は、55,035,463円(1万口当たり461円)であり、うち2,382,586円(1万口当たり20円)を分配金額としております。</p>

## (金融商品に関する注記)

## 金融商品の状況に関する事項

項目	前監査対象期間 (自 平成26年3月6日 至 平成27年3月5日)	当監査対象期間 (自 平成27年3月6日 至 平成28年3月7日)
1. 金融商品に対する取組方針	当ファンドは証券投資信託として、有価証券、デリバティブ取引等の金融商品への投資を信託約款に定める「運用の基本方針」に基づき行っております。	同左
2. 金融商品の内容及び当該金融商品に係るリスク	当ファンド及び主要投資対象である親投資信託が保有する金融商品の種類は、有価証券、デリバティブ取引、金銭債権及び金銭債務であり、その詳細は貸借対照表、注記表及び附属明細表に記載しております。当該金融商品には、性質に応じてそれぞれ市場リスク(価格変動リスク、為替変動リスク、金利変動リスク等)、流動性リスク、信用リスク等があります。	同左

3.金融商品に係るリスク管理体制	委託会社では2つの検証機能を有しています。1つは運用評価会議で、ここではパフォーマンス分析及び定量的リスク分析が行われます。もう1つはインベストメント・コントロール・コミッティーで、ここでは運用部、業務部、コンプライアンス統括部から市場リスク、流動性リスク、信用リスク、運用ガイドライン・法令等遵守状況等様々なリスク管理状況が報告され、検証が行われます。このコミッティーで議論された内容は、取締役会から一部権限を委譲されたエグゼクティブ・コミッティーに報告され、委託会社として必要な対策を指示する体制がとられています。運用部ではこうしたリスク管理の結果も考慮し、次の投資戦略を決定し、日々の運用業務を行っております。	同左
------------------	--	----

## 金融商品の時価等に関する事項

項目	前監査対象期間 (平成27年3月5日現在)	当監査対象期間 (平成28年3月7日現在)
1.貸借対照表計上額、時価及びその差額	貸借対照表計上額は期末の時価で計上しているため、その差額はありません。	同左
2.時価の算定方法	(1)有価証券及びデリバティブ取引以外の金融商品 有価証券及びデリバティブ取引以外の金融商品は、短期間で決済され、時価は帳簿価額と近似していることから、当該金融商品の帳簿価額を時価としております。 (2)売買目的有価証券 (重要な会計方針に係る事項に関する注記)に記載しております。	(1)有価証券及びデリバティブ取引以外の金融商品 同左 (2)売買目的有価証券 同左
3.金融商品の時価等に関する事項についての補足説明	金融商品の時価には、市場価格に基づく価額のほか、市場価格がない場合には合理的に算定された価額が含まれております。当該価額の算定においては一定の前提条件等を採用しているため、異なる前提条件等によった場合、当該価額が異なることもあります。	同左

## (有価証券に関する注記)

## 売買目的有価証券

## 最終の計算期間の損益に含まれた評価差額(円)

種類	前監査対象期間 (平成27年3月5日現在)	当監査対象期間 (平成28年3月7日現在)
親投資信託受益証券	32,846,096	5,583,242
合計	32,846,096	5,583,242

## (デリバティブ取引に関する注記)

該当事項はありません。

## (関連当事者との取引に関する注記)

該当事項はありません。

## (その他の注記)

項目	前監査対象期間 (平成27年3月5日現在)	当監査対象期間 (平成28年3月7日現在)
	金額(円)	金額(円)
元本の推移		
期首元本額	1,946,607,223	1,492,939,069
期中追加設定元本額	0	6,796,925
期中一部解約元本額	453,668,154	308,442,567

## (4) 附属明細表

有価証券明細表

(ア) 株式

該当事項はありません。

(イ) 株式以外の有価証券

種類	銘柄	口数	評価額(円)	備考
親投資信託受益証券	ドイチェ・グローバル好配当株式マザー	439,625,273	787,368,863	
合計		439,625,273	787,368,863	

信用取引契約残高明細表

該当事項はありません。

デリバティブ取引及び為替予約取引の契約額等及び時価の状況表

該当事項はありません。

## (参考情報)

当ファンドは「ドイチェ・グローバル好配当株式マザー」受益証券を主要投資対象としており、貸借対照表の資産の部に計上された「親投資信託受益証券」は、すべて同親投資信託の受益証券です。

なお、当ファンドの監査対象期間末日における同親投資信託の状況は次の通りです。

「ドイチェ・グローバル好配当株式マザー」の状況

以下に記載した状況は監査の対象外となっております。

## (1) 貸借対照表

区分	(平成27年3月5日現在)	(平成28年3月7日現在)
	金額(円)	金額(円)
資産の部		
流動資産		
預金	20,547,183	9,214,078
金銭信託	480,158	57,420,871
コール・ローン	41,389,435	-
株式	9,078,379,493	6,584,514,495
派生商品評価勘定	83,935	-
未収入金	3,989,340	-
未収配当金	37,130,411	36,279,692

未収利息	11	-
流動資産合計	9,181,999,966	6,687,429,136
資産合計	9,181,999,966	6,687,429,136
負債の部		
流動負債		
派生商品評価勘定	1,043	-
流動負債合計	1,043	-
負債合計	1,043	-
純資産の部		
元本等		
元本	4,906,602,515	3,733,937,803
剰余金		
剰余金又は欠損金( )	4,275,396,408	2,953,491,333
元本等合計	9,181,998,923	6,687,429,136
純資産合計	9,181,998,923	6,687,429,136
負債純資産合計	9,181,999,966	6,687,429,136

## (2)注記表

## (重要な会計方針に係る事項に関する注記)

1. 有価証券の評価基準及び評価方法	<p>株式につきましては移動平均法に基づき、以下の通り原則として時価で評価しております。</p> <p>(1)金融商品取引所等に上場されている有価証券 金融商品取引所等に上場されている有価証券は、原則として、金融商品取引所等における計算期間末日の最終相場(外貨建証券等の場合は計算期間末日において知りうる直近の最終相場)で評価しております。</p> <p>計算期間の末日に当該金融商品取引所等の最終相場がない場合には、当該金融商品取引所等における直近の日の最終相場で評価しておりますが、直近の日の最終相場によることが適当でないと認められた場合は、当該金融商品取引所等における計算期間末日又は直近の日の気配相場で評価しております。</p> <p>(2)金融商品取引所等に上場されていない有価証券 当該有価証券については、日本証券業協会の公社債店頭売買参考統計値、金融機関の提示する価額(ただし、売気配相場は使用しない)又は価格提供会社の提供する価額のいずれかから入手した価額で評価しております。</p> <p>(3)時価が入手できなかった有価証券 適正な評価額を入手できなかった場合又は入手した評価額が時価と認定できない事由が認められた場合は、投資信託委託会社が忠実義務に基づいて合理的事由をもって時価と認めた価額もしくは受託会社と協議のうえ両者が合理的事由をもって時価と認めた価額で評価しております。</p>
2. デリバティブの評価基準及び評価方法	<p>為替予約の評価は、個別法に基づき、原則として、わが国における計算期間末日の対顧客先物相場の仲値によって計算しております。ただし、為替予約のうち対顧客先物相場が発表されていない通貨については、対顧客相場の仲値によって計算しております。</p>
3. その他財務諸表作成のための基本となる重要な事項	<p>外貨建取引等の処理基準 「投資信託財産の計算に関する規則」第60条及び第61条に基づいております。</p>

## (貸借対照表に関する注記)

項目	(平成27年3月5日現在)	(平成28年3月7日現在)
1. 受益権の総数	4,906,602,515口	3,733,937,803口
2. 1口当たり純資産額	1.8714円	1.7910円
(1万口当たり純資産額)	(18,714円)	(17,910円)

## (金融商品に関する注記)

## 金融商品の状況に関する事項

項目	(自 平成26年3月6日 至 平成27年3月5日)	(自 平成27年3月6日 至 平成28年3月7日)
1.金融商品に対する取組方針	当親投資信託は証券投資信託として、有価証券、デリバティブ取引等の金融商品への投資を信託約款に定める「運用の基本方針」に基づき行っております。	同左
2.金融商品の内容及び当該金融商品に係るリスク	当親投資信託が保有する金融商品の種類は、有価証券、デリバティブ取引、金銭債権及び金銭債務であり、その詳細は貸借対照表、注記表及び附属明細表に記載しております。当該金融商品には、性質に応じてそれぞれ市場リスク(価格変動リスク、為替変動リスク、金利変動リスク等)、流動性リスク、信用リスク等があります。 当親投資信託が行うデリバティブ取引については、外貨建金銭債権債務等の為替変動リスクを回避し、安定的な利益の確保を図る目的で利用しております。	同左
3.金融商品に係るリスク管理体制	委託会社では2つの検証機能を有しています。1つは運用評価会議で、ここではパフォーマンス分析及び定量的リスク分析が行われます。もう1つはインベストメント・コントロール・コミットteeで、ここでは運用部、業務部、コンプライアンス統括部から市場リスク、流動性リスク、信用リスク、運用ガイドライン・法令等遵守状況等様々なリスク管理状況が報告され、検証が行われます。このコミットteeで議論された内容は、取締役会から一部権限を委譲されたエグゼクティブ・コミットteeに報告され、委託会社として必要な対策を指示する体制がとられています。運用部ではこうしたリスク管理の結果も考慮し、次の投資戦略を決定し、日々の運用業務を行っております。	同左

## 金融商品の時価等に関する事項

項目	(平成27年3月5日現在)	(平成28年3月7日現在)
1.貸借対照表計上額、時価及びその差額	貸借対照表計上額は期末の時価で計上しているため、その差額はありません。	同左



2.時価の算定方法	<p>(1)有価証券及びデリバティブ取引以外の金融商品 有価証券及びデリバティブ取引以外の金融商品は、短期間で決済され、時価は帳簿価額と近似していることから、当該金融商品の帳簿価額を時価としております。</p> <p>(2)売買目的有価証券 (重要な会計方針に係る事項に関する注記)に記載しております。</p> <p>(3)デリバティブ取引 (デリバティブ取引に関する注記)に記載しております。</p>	<p>(1)有価証券及びデリバティブ取引以外の金融商品 同左</p> <p>(2)売買目的有価証券 同左</p> <p>(3)デリバティブ取引 -</p>
3.金融商品の時価等に関する事項についての補足説明	<p>金融商品の時価には、市場価格に基づく価額のほか、市場価格がない場合には合理的に算定された価額が含まれております。当該価額の算定においては一定の前提条件等を採用しているため、異なる前提条件等によった場合、当該価額が異なることもあります。また、デリバティブ取引に関する契約額等はあくまでもデリバティブ取引における名目的な契約額であり、当該金額自体がデリバティブ取引のリスクの大きさを示すものではありません。</p>	<p>金融商品の時価には、市場価格に基づく価額のほか、市場価格がない場合には合理的に算定された価額が含まれております。当該価額の算定においては一定の前提条件等を採用しているため、異なる前提条件等によった場合、当該価額が異なることもあります。</p>

## (有価証券に関する注記)

## 売買目的有価証券

計算期間の損益に含まれた評価差額(円)

種類	(平成27年3月5日現在)	(平成28年3月7日現在)
株式	274,586,660	252,527,588
合計	274,586,660	252,527,588

(注)「計算期間」とは当親投資信託の計算期間の期首日から本書における開示対象ファンドの監査対象期間末日までの期間を指しております。

## (デリバティブ取引に関する注記)

## 取引の時価等に関する事項

## (通貨関連)

区分	種類	(平成27年3月5日現在)			
		契約額等(円)		時価(円)	評価損益(円)
			うち1年超(円)		
市場取引以外の取引	為替予約取引				
	売建				
	アメリカドル	1,039,764	-	1,040,807	1,043
	イギリスポンド	17,062,349	-	16,978,756	83,593
	シンガポールドル	250,543	-	250,201	342
	合計	18,352,656	-	18,269,764	82,892

## (注1)時価の算定方法

1.対顧客先物相場の仲値が発表されている外貨については、以下のように評価しております。

為替予約の受渡日(以下「当該日」という。)の対顧客先物相場の仲値が発表されている場合は、当該為替予約は当該仲値で評価しております。

当該日の対顧客先物相場が発表されていない場合は、以下の方法によっております。

- ・当該日を超える対顧客先物相場が発表されている場合には、発表されている対顧客先物相場のうち当該日に最も近い前後2つの対顧客先物相場の仲値をもとに計算したレートをを用いております。
- ・当該日を超える対顧客先物相場が発表されていない場合には、当該日に最も近い発表されている対顧客先物相場の仲値を用いております。

2.対顧客先物相場の仲値が発表されていない外貨については、対顧客相場の仲値で評価しております。

(注2)デリバティブ取引にヘッジ会計は適用されておられません。

(平成28年3月7日現在)

該当事項はありません。

(関連当事者との取引に関する注記)

該当事項はありません。

(その他の注記)

項目	(平成27年3月5日現在)	(平成28年3月7日現在)
	金額(円)	金額(円)
1.元本の推移		
期首元本額	6,751,265,538	4,906,602,515
期中追加設定元本額	43,170,520	23,370,673
期中一部解約元本額	1,887,833,543	1,196,035,385
期末元本額	4,906,602,515	3,733,937,803
2.元本の内訳		
ドイチェ・グローバル好配当株式ファンド(毎月分配型)	4,331,364,379	3,294,312,530
ドイチェ・好配当世界株式ファンド(適格機関投資家専用)	575,238,136	439,625,273

(3)附属明細表

有価証券明細表

(ア)株式

通貨	銘柄	数量	評価額		備考
			単価	金額	
アメリカドル	NATIONAL OILWELL VARCO INC	8,400	32.50	273,000.00	
	SCHLUMBERGER LTD	21,500	74.83	1,608,845.00	
	JARDINE MATHESON HLDGS LTD	9,700	56.49	547,953.00	
	COACH INC	43,500	38.78	1,686,930.00	
	MATTEL INC	101,400	32.22	3,267,108.00	
	PEPSICO INC.	8,100	100.00	810,000.00	
	PHILIP MORRIS INTERNATIONAL	43,200	94.49	4,081,968.00	
	PROCTER & GAMBLE CO	11,500	83.49	960,135.00	
	BAXTER INTERNATIONAL INC.	8,200	39.46	323,572.00	
	MICROSOFT CORPORATION	10,000	52.03	520,300.00	
	CISCO SYSTEMS INC	32,900	26.80	881,720.00	
	AT&T INC	77,800	37.93	2,950,954.00	
	VERIZON COMMUNICATIONS	85,400	51.81	4,424,574.00	
	AMERICAN ELECTRIC POWER COMPANY	5,800	62.43	362,094.00	
	DUKE ENERGY CORP	44,500	75.17	3,345,065.00	
	SOUTHERN COMPANY	54,900	48.63	2,669,787.00	
	WEC ENERGY GROUP INC	11,000	57.04	627,440.00	
小計				29,341,445.00	
				(3,336,122,296)	
カナダドル	ENBRIDGE INC	3,900	48.91	190,749.00	
	TRANSCANADA CORP	2,900	49.30	142,970.00	

	BANK OF NOVA SCOTIA	5,600	59.50	333,200.00	
	TORONTO-DOMINION BANK	8,700	53.67	466,929.00	
	BCE INC	28,900	57.51	1,662,039.00	
小計				2,795,887.00	
				(238,517,119)	
ユーロ	ROYAL DUTCH SHELL PLC-A SHS	22,500	21.73	489,037.50	
	L'AIR LIQUIDE	2,110	97.57	205,872.70	
	KONINKLIJKE PHILIPS NV	19,400	24.20	469,577.00	
	WOLTERS KLUWER	4,100	34.24	140,404.50	
	UNILEVER NV-CVA	40,000	39.86	1,594,600.00	
	SANOFI	16,100	72.43	1,166,123.00	
	SAMPO OYJ-A SHS	9,900	41.62	412,038.00	
小計				4,477,652.70	
				(559,617,034)	
イギリスポンド	BAE SYSTEMS PLC	84,100	5.07	426,387.00	
	SMITHS GROUP PLC	12,000	10.60	127,200.00	
	PEARSON PLC	63,800	8.71	556,017.00	
	BRITISH AMERICAN TOBACCO PLC	70,600	40.44	2,855,417.00	
	IMPERIAL BRANDS PLC	75,300	36.75	2,767,651.50	
	ASTRAZENECA PLC	22,600	40.21	908,746.00	
	GLAXO SMITHKLINE	117,300	13.70	1,607,010.00	
	VODAFONE GROUP PLC	516,200	2.21	1,142,092.50	
	CENTRICA PLC	38,800	2.24	86,989.60	
	NATIONAL GRID PLC	162,400	9.44	1,533,868.00	
小計				12,011,378.60	
				(1,940,798,554)	
スイスフラン	NESTLE SA-REG	12,400	71.50	886,600.00	
	NOVARTIS AG-REG SHS	12,800	71.65	917,120.00	
小計				1,803,720.00	
				(206,345,568)	
通貨	銘柄	数量	評価額		備考
			単価	金額	
ノルウェークローネ	YARA INTERNATIONAL	13,700	338.00	4,630,600.00	
	TELENOR ASA	83,400	137.50	11,467,500.00	
小計				16,098,100.00	
				(215,392,578)	
ポーランドズロチ	POWSZECHNY ZAKLAD UBEZPIECZE	64,000	34.40	2,201,600.00	
小計				2,201,600.00	
				(63,648,256)	
シンガポールドル	SINGAPORE POST LTD	182,700	1.59	291,406.50	
小計				291,406.50	
				(24,073,090)	
合計				6,584,514,495	
				(6,584,514,495)	

(注)1. 通貨種類毎の小計欄の( )内は、邦貨換算額であります。

2. 小計・合計金額欄の( )内は、外貨建有価証券に係わるもので、内書であります。

3. 外貨建有価証券の内訳

通貨	銘柄数	組入株式 時価比率	合計金額に 対する比率
アメリカドル	株式 17銘柄	49.9%	50.6%
カナダドル	株式 5銘柄	3.6%	3.6%
ユーロ	株式 7銘柄	8.4%	8.5%

イギリスポンド	株式	10銘柄	29.0%	29.5%
スイスフラン	株式	2銘柄	3.1%	3.1%
ノルウェークローネ	株式	2銘柄	3.2%	3.3%
ポーランドズロチ	株式	1銘柄	1.0%	1.0%
シンガポールドル	株式	1銘柄	0.4%	0.4%

(イ)株式以外の有価証券  
該当事項はありません。

信用取引契約残高明細表  
該当事項はありません。

デリバティブ取引及び為替予約取引の契約額等及び時価の状況表  
該当事項はありません。

## 2【ファンドの現況】

### 【純資産額計算書】

(平成28年10月31日現在)

#### 世界3資産分散ファンド

資産総額	445,895,767円
負債総額	188,942円
純資産総額( - )	445,706,825円
発行済数量	757,967,052口
1単位当たり純資産額( / )	0.5880円

#### (参考)世界高金利債券マザーファンド

資産総額	2,476,585,828円
負債総額	40,077,206円
純資産総額( - )	2,436,508,622円
発行済数量	2,093,821,511口
1単位当たり純資産額( / )	1.1637円

#### (参考)北米リート・マザーファンド

資産総額	2,950,946,693円
負債総額	695円
純資産総額( - )	2,950,945,998円
発行済数量	1,462,785,016口

1 単位当たり純資産額（ / ）	2.0173円
------------------	---------

## （参考）オーストラリア / アジアリート・マザーファンド

資産総額	1,377,591,353円
負債総額	272円
純資産総額（ - ）	1,377,591,081円
発行済数量	834,354,272口
1 単位当たり純資産額（ / ）	1.6511円

## （参考）ヨーロッパリート・マザーファンド

資産総額	1,909,220,540円
負債総額	8,755,620円
純資産総額（ - ）	1,900,464,920円
発行済数量	2,192,215,915口
1 単位当たり純資産額（ / ）	0.8669円

## （参考）ドイチェ・好配当世界株式ファンド（適格機関投資家専用）

資産総額	651,964,926円
負債総額	402,835円
純資産総額（ - ）	651,562,091円
発行済口数	1,083,898,296口
1口当たり純資産額（ / ）	0.6011円
（1万口当たり純資産額）	（6,011円）

## （参考）ドイチェ・グローバル好配当株式マザー

資産総額	5,595,567,512円
負債総額	69円
純資産総額（ - ）	5,595,567,443円
発行済口数	3,328,409,037口
1口当たり純資産額（ / ）	1.6812円
（1万口当たり純資産額）	（16,812円）

### 第三部【委託会社等の情報】

#### 第1【委託会社等の概況】

##### 1【委託会社等の概況】

<更新後>

（平成28年10月末日現在）

(1) 資本金の額	10億円
会社が発行する株式の総数	2,600,000株
発行済株式の総数	825,000株
最近5年間ににおける主な資本金の額の増減	なし

##### (2) 委託会社の機構

###### 委託会社の意思決定機構

委託会社は、12名以内で構成される取締役会により運営されます。

取締役は、委託会社の株主であることを要しません。

取締役は、株主総会において株主によって選任され、その任期は選任後2年以内に終了する事業年度の内最終のものに関する定時株主総会の終結のときまでとします。

取締役会は、社長1名を選定するほか、会長、副社長、専務取締役、および常務取締役を若干名選任することができます。また、取締役会は取締役の中から代表取締役を若干名選定することができます。

取締役会は、法令に別段の定めがある場合を除き、原則として、社長が招集します。取締役会の議長は、原則として、社長がこれにあたります。

取締役会の決議は、法令に別段の定めがある場合を除き、取締役の過半数が出席したうえで、出席した取締役の過半数をもって決めます。

###### 運用の意思決定機構

運用委員会は、月1回、運用本部で開催する「ストラテジー会議」で策定された投資環境分析と運用の基本方針案に基づいて検討を行い、運用の基本方針を決定します。

また、運用に関する内規の制定及び改廃のほか、運用ガイドライン等運用のリスク管理に関する事項を決定します。

運用戦略会議は、月1回、運用各部署より運用委員会で決定された運用の基本方針に基づいた個別ファンドの具体的な投資戦略が報告され、その内容について検討を行います。

ファンドマネージャーは、運用戦略会議で検討された投資戦略に基づき、ファンド毎に具体的な運用計画を策定し、運用計画書・運用実施計画に基づいて、運用の指図を行います。

投資情報部は、国内外のマクロ経済・セミマクロ経済の調査・分析、市場環境の分析等をもとに、ファンドマネージャーに情報提供を行うことで、運用をサポートします。また、投資者に経済情勢等に関するタイムリーな情報を発信します。

運用分析会議は、月1回、運用のパフォーマンス向上、運用の適正性の確保、および運用のリスク管理に資することを目的に、個別ファンドの運用パフォーマンスを分析・検証・評価し、運用本部にフィードバックを行います。

売買分析会議は、月1回、運用財産に係る運用の適切性確保に資することを目的にファンドの有価証券売買状況や組入れ状況など、日々、リスク管理部、トレーディング部が行っている運用の指図に関するチェック状況の報告・指摘を行います。議長は会議の結果を取締役会へ報告します。

## 2【事業の内容及び営業の概況】

&lt; 更新後 &gt;

当社は、「投資信託及び投資法人に関する法律」に定める投資信託委託会社として証券投資信託の設定を行うとともに、「金融商品取引法」に定める金融商品取引業者として、その運用（投資運用業）及びその受益権の募集又は私募（第二種金融商品取引業）を行っています。また、「金融商品取引法」に定める投資一任契約にかかる投資運用業、投資助言・代理業を行っています。

平成28年10月末日現在、委託会社の運用する証券投資信託は以下の通りです。（親投資信託を除く。）

種類	本数（本）	純資産総額(億円)
追加型株式投資信託	172	11,547
追加型公社債投資信託	3	1,993
単位型株式投資信託	52	1,573
単位型公社債投資信託	6	399
合計	233	15,513

純資産総額について、億円未満を切り捨てているため、合計と合わない場合があります。

## 3【委託会社等の経理状況】

&lt; 更新後 &gt;

- (1) 当社の財務諸表は、「財務諸表等の用語、様式及び作成方法に関する規則」（昭和38年大蔵省令第59号）ならびに同規則第2条の規定に基づき、「金融商品取引業等に関する内閣府令」（平成19年内閣府令第52号）により作成しております。  
財務諸表の金額については、千円未満の端数を切り捨てて記載しております。
- (2) 当社は、金融商品取引法第193条の2第1項の規定に基づき、当事業年度（自平成27年4月1日至平成28年3月31日）の財務諸表について、東陽監査法人の監査を受けております。
- (3) 当社の中間財務諸表は「中間財務諸表等の用語、様式及び作成方法に関する規則」（昭和52年大蔵省令第38号）、ならびに同規則第38条及び第57条の規定に基づいて「金融商品取引業等に関する内閣府令」（平成19年内閣府令第52号）により作成しております。  
なお、中間財務諸表の金額については、千円未満の端数を切り捨てて記載しております。
- (4) 当社は、金融商品取引法第193条の2第1項の規定に基づき、当中間会計期間（自平成28年4月1日至平成28年9月30日）の中間財務諸表について、東陽監査法人の中間監査を受けております。

## (1)【貸借対照表】

(単位：千円)

前事業年度 (平成27年3月31日現在)	当事業年度 (平成28年3月31日現在)
-------------------------	-------------------------

## 資産の部

流動資産			
現金及び預金		11,448,189	10,148,043
有価証券		197,930	1,656
未収委託者報酬		1,279,777	1,128,492
未収運用受託報酬		71,522	11,170
未収投資助言報酬		14,792	14,853
前払費用		49,082	43,517
未収収益		59,173	55,508
繰延税金資産		138,311	36,754
その他の流動資産		439	3,690
流動資産合計		13,259,219	11,443,688
固定資産			
有形固定資産			
建物	1	23,858	21,718
器具備品	1	103,641	95,958
有形固定資産合計		127,500	117,676
無形固定資産			
ソフトウェア		10,941	12,998
電話加入権		2,122	2,122
無形固定資産合計		13,064	15,120
投資その他の資産			
投資有価証券		1,630,952	4,475,313
親会社株式		1,764,840	1,086,624
長期差入保証金		115,054	108,160
前払年金費用		50,196	60,702
その他		26,705	26,705
貸倒引当金		14,510	14,510
投資その他の資産合計		3,573,237	5,742,995
固定資産合計		3,713,801	5,875,793
資産合計		16,973,020	17,319,481

前事業年度 (平成27年3月31日現在)	当事業年度 (平成28年3月31日現在)
-------------------------	-------------------------

## 負債の部

流動負債			
預り金		7,237	8,387
未払金		770,025	648,432
未払収益分配金		26	18
未払償還金		3,795	3,795
未払手数料		655,783	573,935
その他未払金		110,421	70,684
未払費用		520,834	221,750
未払法人税等		425,152	472,555
未払消費税等		217,522	86,980
賞与引当金		37,574	33,506
流動負債合計		1,978,347	1,471,612
固定負債			
退職給付引当金		218,014	227,735



役員退職慰労引当金	27,100	33,610
繰延税金負債	427,068	93,015
資産除去債務	33,292	33,865
固定負債合計	705,475	388,226
負債合計	2,683,823	1,859,839
純資産の部		
株主資本		
資本金	1,000,000	1,000,000
資本剰余金		
資本準備金	566,500	566,500
資本剰余金合計	566,500	566,500
利益剰余金		
利益準備金	179,830	179,830
その他利益剰余金		
別途積立金	5,718,662	5,718,662
繰越利益剰余金	5,727,608	7,593,462
利益剰余金合計	11,626,100	13,491,954
株主資本合計	13,192,600	15,058,454
評価・換算差額等		
その他有価証券評価差額金	1,096,597	401,188
評価・換算差額等合計	1,096,597	401,188
純資産合計	14,289,197	15,459,642
負債・純資産合計	16,973,020	17,319,481

## ( 2 ) 【損益計算書】

( 単位：千円 )

	前事業年度 ( 自 平成26年4月1日 至 平成27年3月31日 )	当事業年度 ( 自 平成27年4月1日 至 平成28年3月31日 )
営業収益		
委託者報酬	13,931,095	16,357,045
運用受託報酬	104,858	26,459
投資助言報酬	34,300	34,356
営業収益合計	14,070,254	16,417,861
営業費用		
支払手数料	7,278,031	8,715,105
広告宣伝費	519,541	273,041
公告費	284	126
受益権管理費	14,118	16,088
調査費	1,686,856	1,653,453
調査費	297,053	338,352
委託調査費	1,389,802	1,315,101
委託計算費	294,726	316,593
営業雑経費	396,503	370,731
通信費	54,072	58,965
印刷費	191,187	242,346
諸経費	136,353	56,093
協会費	9,067	9,396
諸会費	5,823	3,929

営業費用合計	10,190,062	11,345,141
一般管理費		
給料	1,498,963	1,564,193
役員報酬	176,066	152,970
給料・手当	1,290,188	1,407,245
賞与	32,709	3,978
交際費	18,489	22,013
寄付金	40,177	38,513
旅費交通費	72,302	64,231
租税公課	28,350	41,794
不動産賃借料	164,107	160,609
賞与引当金繰入	37,574	33,506
退職給付費用	58,095	69,282
役員退職慰労引当金繰入	6,110	7,340
固定資産減価償却費	30,495	34,275
諸経費	355,255	365,842
一般管理費合計	2,309,921	2,401,603
営業利益	1,570,270	2,671,116

	前事業年度 (自 平成26年4月1日 至 平成27年3月31日)		当事業年度 (自 平成27年4月1日 至 平成28年3月31日)	
営業外収益				
受取配当金	1	79,096	1	74,985
有価証券利息		375		
受取利息		1,496		1,989
約款時効収入		19		10
受取負担金		12,317		24,695
受取保険金		12,000		
雑益		2,103		3,780
営業外収益合計		107,408		105,461
営業外費用				
信託財産負担金		29		17
固定資産除却損	2	93	2	40
為替差損		500		88
雑損				0
営業外費用合計		623		146
経常利益		1,677,055		2,776,431
特別利益				
有価証券売却益				68,676
有価証券償還益				548
投資有価証券売却益		46,700		48,335
投資有価証券償還益				35,073
特別利益合計		46,700		152,633
特別損失				
有価証券売却損				5,395
有価証券償還損				12,957
投資有価証券売却損		13,422		67,629
投資有価証券評価損		58,140		24,083

特別損失合計	71,562	110,066
税引前当期純利益	1,652,192	2,818,998
法人税、住民税及び事業税	670,864	797,633
法人税等調整額	80,396	114,260
法人税等合計	590,468	911,894
当期純利益	1,061,724	1,907,103

## (3) 【株主資本等変動計算書】

前事業年度（自 平成26年4月1日 至 平成27年3月31日）

（単位：千円）

	株主資本							評価・換算差額等		純資産 合計	
	資本金	資本剰余金		利益準備 金	利益剰余金		株主資本 合計	その他有 価証券評 価差額金	評価・換 算差額等 合計		
		資本準 備金	資本剰 余金合 計		その他利益剰余金	利益剰余金 合計					
当期首残高	1,000,000	566,500	566,500	179,830	5,718,662	4,706,843	10,605,335	12,171,835	860,687	860,687	13,032,522
会計方針の変更 による累積的影 響額						290	290	290			290
会計方針の変更を 反映した当期首残 高	1,000,000	566,500	566,500	179,830	5,718,662	4,707,133	10,605,625	12,172,125	860,687	860,687	13,032,813
当期変動額											
剰余金の配当						41,250	41,250	41,250			41,250
当期純利益						1,061,724	1,061,724	1,061,724			1,061,724
株主資本以外の 項目の事業年度 中の変動額（純 額）									235,909	235,909	235,909
当期変動額合計						1,020,474	1,020,474	1,020,474	235,909	235,909	1,256,384
当期末残高	1,000,000	566,500	566,500	179,830	5,718,662	5,727,608	11,626,100	13,192,600	1,096,597	1,096,597	14,289,197

当事業年度（自 平成27年4月1日 至 平成28年3月31日）

（単位：千円）

	株主資本							評価・換算差額等		純資産 合計	
	資本金	資本剰余金		利益準備 金	利益剰余金		株主資本 合計	その他有 価証券評 価差額金	評価・換 算差額等 合計		
		資本準 備金	資本剰 余金合 計		その他利益剰余金	利益剰余金 合計					
当期首残高	1,000,000	566,500	566,500	179,830	5,718,662	5,727,608	11,626,100	13,192,600	1,096,597	1,096,597	14,289,197
当期変動額											
剰余金の配当						41,250	41,250	41,250			41,250
当期純利益						1,907,103	1,907,103	1,907,103			1,907,103
株主資本以外の 項目の事業年度 中の変動額（純 額）									695,409	695,409	695,409
当期変動額合計						1,865,853	1,865,853	1,865,853	695,409	695,409	1,170,444
当期末残高	1,000,000	566,500	566,500	179,830	5,718,662	7,593,462	13,491,954	15,058,454	401,188	401,188	15,459,642

## [注記事項]

## （重要な会計方針）

## 1. 有価証券の評価基準及び評価方法

その他有価証券

時価のあるもの

決算日の市場価格等に基づく時価法（評価差額は全部純資産直入法により処理し、売却原価は総平均法により算定）

時価のないもの

総平均法による原価法

## 2. 固定資産の減価償却の方法

## (1) 有形固定資産

定率法により償却しております。

なお、主な耐用年数は以下のとおりです。

建物 8～18年

器具備品 4～15年

## (2) 無形固定資産

定額法により償却しております。

なお、自社利用のソフトウェアについては、社内における利用可能期間（5年）に基づく定額法により償却しております。

## 3. 引当金の計上基準

## (1) 貸倒引当金

債権の貸倒れによる損失に備えるため、一般債権については貸倒実績率により、貸倒懸念債権等特定の債権については個別に回収可能性を勘案し、回収不能見込額を計上しております。

## (2) 賞与引当金

従業員の賞与支給に備えるため、当社所定の計算方法による支給見込額を計上しております。

## (3) 退職給付引当金

従業員の退職給付に備えるため、当事業年度末における退職給付債務及び年金資産の見込額に基づき計上しております。

退職給付見込額の期間帰属方法

退職給付債務の算定にあたり、退職給付見込額を当事業年度末までの期間に帰属させる方法については、給付算定式基準によっております。

数理計算上の差異の費用処理方法

数理計算上の差異は、各事業年度の発生時における従業員の平均残存勤務期間以内の一定の年数（5年）による定額法により按分した額をそれぞれ発生翌事業年度から費用処理しております。

## (4) 役員退職慰労引当金

役員の退職慰労金の支出に備えるため、当社内規に基づく期末要支給見積額を計上しております。

## 4. 外貨建の資産及び負債の本邦通貨への換算基準

外貨建金銭債権債務は、期末日の直物為替相場により円貨に換算し、換算差額は損益として処理しております。

## 5. その他財務諸表作成のための基本となる重要な事項

消費税等の会計処理方法

消費税及び地方消費税の会計処理は、税抜方式によっております。

## （貸借対照表関係）

## 1有形固定資産の減価償却累計額

	前事業年度 (平成27年3月31日)	当事業年度 (平成28年3月31日)
建物	59,482千円	63,927千円
器具備品	142,476 "	162,599 "
計	201,959 "	226,526 "

## (損益計算書関係)

1各科目に含まれている関係会社に対するものは、次のとおりであります。

	前事業年度 (自平成26年4月1日 至平成27年3月31日)	当事業年度 (自平成27年4月1日 至平成28年3月31日)
受取配当金	57,670千円	55,470千円

2固定資産除却損の内訳は次のとおりであります。

	前事業年度 (自平成26年4月1日 至平成27年3月31日)	当事業年度 (自平成27年4月1日 至平成28年3月31日)
器具備品	93千円	40千円

## (株主資本等変動計算書関係)

前事業年度(自平成26年4月1日 至平成27年3月31日)

## 1. 発行済株式の種類及び総数に関する事項

株式の種類	当事業年度期首	当事業年度増加	当事業年度減少	当事業年度末
普通株式(株)	825,000			825,000

## 2. 剰余金の配当に関する事項

決議	株式の種類	配当金の総額 (千円)	1株当たり 配当額(円)	基準日	効力発生日
平成26年6月24日 定時株主総会	普通株式	41,250	50	平成26年3月31日	平成26年6月25日

## 3. 基準日が当事業年度に属する配当のうち、配当の効力発生日が翌事業年度となるもの

決議	株式の種類	配当金の 総額(千円)	配当金の 原資	1株当たり 配当額(円)	基準日	効力発生日
平成27年6月24日 定時株主総会	普通株式	41,250	利益剰余金	50	平成27年3月31日	平成27年6月25日

当事業年度(自平成27年4月1日 至平成28年3月31日)

## 1. 発行済株式の種類及び総数に関する事項

株式の種類	当事業年度期首	当事業年度増加	当事業年度減少	当事業年度末
普通株式(株)	825,000			825,000

## 2. 剰余金の配当に関する事項

決議	株式の種類	配当金の総額 (千円)	1株当たり 配当額(円)	基準日	効力発生日
平成27年6月24日 定時株主総会	普通株式	41,250	50	平成27年3月31日	平成27年6月25日

### 3. 基準日が当事業年度に属する配当のうち、配当の効力発生日が翌事業年度となるもの

決議	株式の種類	配当金の 総額(千円)	配当金の 原資	1株当たり 配当額(円)	基準日	効力発生日
平成28年6月27日 定時株主総会	普通株式	41,250	利益剰余金	50	平成28年3月31日	平成28年6月28日

#### (金融商品関係)

##### 1. 金融商品の状況に関する事項

###### (1) 金融商品に対する取組方針

当社は、金融商品取引法に定める投資運用業、投資助言・代理業及び第二種金融商品取引業を営んでおります。これらの事業を当社では、自己資金で行っております。

一方、資金運用については、短期的な預金及び債券、投資有価証券での運用を行っております。なお、デリバティブ取引は行っておりません。

###### (2) 金融商品の内容及びそのリスク

当社が保有する主な金融資産は現金及び預金、有価証券、未収委託者報酬、投資有価証券及び親会社株式であります。

預金は預入先金融機関の信用リスクに晒されております。また有価証券、投資有価証券及び親会社株式は発行体の信用リスクやマーケットリスク等に晒されております。また、未収委託者報酬は投資信託財産中から当社（委託者）が得られる報酬であり、未収であるものであります。

金融負債の主なものは、未払金（未払手数料）、未払法人税等であります。未払金（未払手数料）は委託者報酬中から当社が販売会社に支払うべき手数料であり、未払いのものであります。

###### (3) 金融商品に係るリスク管理体制

当社は経営の健全化及び経営資源の効率化を目的として、リスク管理体制の強化を図り、適切なリスク・コントロールに努めております。金融資産に関わる信用リスク、マーケットリスク等を管理するため、社内規程等に従い、ポジション枠や与信枠等の適切な管理に努めております。

##### 2. 金融商品の時価等に関する事項

貸借対照表計上額、時価及びこれらの差額については、次のとおりであります。なお時価を把握することが極めて困難と認められるものは含まれておりません（（注2）参照）。

前事業年度（平成27年3月31日）

（単位：千円）

	貸借対照表計上額	時価	差額
(1)現金及び預金	11,448,189	11,448,189	
(2)有価証券	197,930	197,930	
(3)未収委託者報酬	1,279,777	1,279,777	
(4)投資有価証券	1,049,952	1,049,952	
(5)親会社株式	1,764,840	1,764,840	
(6)未払金（未払手数料）	655,783	655,783	
(7)未払法人税等	425,152	425,152	

当事業年度（平成28年3月31日）

（単位：千円）

	貸借対照表計上額	時価	差額
(1)現金及び預金	10,148,043	10,148,043	
(2)有価証券	1,656	1,656	
(3)未収委託者報酬	1,128,492	1,128,492	
(4)投資有価証券	3,894,313	3,894,313	
(5)親会社株式	1,086,624	1,086,624	
(6)未払金（未払手数料）	573,935	573,935	
(7)未払法人税等	472,555	472,555	

## （注1）金融商品の時価の算定方法

(1) 現金及び預金、(3) 未収委託者報酬、(6) 未払金（未払手数料）、(7) 未払法人税等

これらは短期間で決済されるため、時価は帳簿価額にほぼ等しいことから、当該帳簿価額によっております。

(2) 有価証券、(4) 投資有価証券、(5) 親会社株式

これらの時価について、上場株式は取引所の価格、債券は取引所の価格又は日本証券業協会が公表する価格等、投資信託は公表されている基準価額等によっております。また、保有目的ごとの有価証券に関する事項については、注記事項「有価証券関係」をご参照下さい。

## （注2）時価を把握することが極めて困難と認められる金融商品の貸借対照表計上額

（単位：千円）

区分	前事業年度 （平成27年3月31日）	当事業年度 （平成28年3月31日）
非上場株式	581,000	581,000

非上場株式については、市場価額がなく、時価を把握することが極めて困難と認められるため、「(4) 投資有価証券」には含めておりません。

## （注3）金銭債権及び満期のある有価証券の決算日後の償還予定額

前事業年度（平成27年3月31日）

（単位：千円）

	1年以内	1年超 5年以内	5年超 10年以内	10年超
現金及び預金	11,448,189			
未収委託者報酬	1,279,777			
有価証券及び投資有価証券 その他有価証券のうち満期があるもの その他	197,930	474,917	146,462	
合計	12,925,897	474,917	146,462	

当事業年度（平成28年3月31日）

（単位：千円）

	1年以内	1年超 5年以内	5年超 10年以内	10年超

現金及び預金	10,148,043			
未収委託者報酬	1,128,492			
有価証券及び投資有価証券 その他有価証券のうち満期があるもの その他	1,656	3,506,735	86,377	
合計	11,278,193	3,506,735	86,377	

## (有価証券関係)

## 1. その他有価証券

前事業年度(平成27年3月31日)

(単位:千円)

区分	種類	貸借対照表 計上額	取得原価	差額
貸借対照表計上額が 取得原価を超えるもの	(1) 株式	2,136,886	618,311	1,518,574
	(2) 債券 国債・地方債等 社債 その他			
	(3) その他			
小計		2,823,834	1,121,910	1,701,923
貸借対照表計上額が 取得原価を超えないもの	(1) 株式			
	(2) 債券 国債・地方債等 社債 その他			
	(3) その他			
小計		188,887	328,500	139,612
合計		3,012,722	1,450,410	1,562,311

(注) 非上場株式(貸借対照表計上額 581,000千円)については、市場価格がなく、時価を把握することが極めて困難と認められることから、上表の「その他有価証券」には含めておりません。

当事業年度(平成28年3月31日)

(単位:千円)

区分	種類	貸借対照表 計上額	取得原価	差額
貸借対照表計上額が 取得原価を超えるもの	(1) 株式	1,350,656	605,961	744,694
	(2) 債券 国債・地方債等 社債 その他			
	(3) その他			



小計		1,533,476	761,961	771,515
貸借対照表計上額が 取得原価を超えない もの	(1) 株式 (2) 債券 国債・地方債等 社債 その他 (3) その他	10,140	12,350	2,210
小計		3,438,976	3,629,995	191,018
小計		3,449,116	3,642,345	193,228
合計		4,982,593	4,404,307	578,286

(注) 非上場株式（貸借対照表計上額 581,000千円）については、市場価格がなく、時価を把握することが極めて困難と認められることから、上表の「その他有価証券」には含めておりません。

## 2. 事業年度中に売却したその他有価証券

前事業年度（自平成26年4月1日 至平成27年3月31日）

（単位：千円）

種類	売却額	売却益の 合計額	売却損の 合計額
(1) 株式 (2) 債券 国債・地方債等 社債 その他 (3) その他	369,277	46,700	13,422
合計	369,277	46,700	13,422

当事業年度（自平成27年4月1日 至平成28年3月31日）

（単位：千円）

種類	売却額	売却益の 合計額	売却損の 合計額
(1) 株式 (2) 債券 国債・地方債等 社債 その他 (3) その他	609,484	117,011	73,025
合計	609,484	117,011	73,025

## 3. 減損処理を行った有価証券

前事業年度（自平成26年4月1日 至平成27年3月31日）

有価証券について58,140千円（その他有価証券のその他58,140千円）減損処理を行っておりません。

当事業年度（自平成27年4月1日 至平成28年3月31日）

有価証券について24,083千円（その他有価証券のその他24,083千円）減損処理を行っておりま

す。

時価のある株式等については、決算日の時価が取得原価に比べ50%以上下落した場合には、原則として減損処理を行い、30%以上50%未満下落した場合には、回復可能性があるとして認められるものを除き、減損処理を行っております。

(デリバティブ取引関係)

当社は、デリバティブ取引を利用していないため該当事項はありません。

(退職給付関係)

1. 採用している退職給付制度の概要

当社の退職給付制度は、確定拠出年金制度（証券総合型DC岡三プラン）、確定給付企業年金制度及び退職一時金制度から構成されております。

2. 確定給付制度

(1) 退職給付債務の期首残高と期末残高の調整表

(単位：千円)

	前事業年度 (自平成26年4月1日 至平成27年3月31日)	当事業年度 (自平成27年4月1日 至平成28年3月31日)
退職給付債務の期首残高	449,398	481,968
会計方針の変更による累積的影響額	450	
会計方針の変更を反映した期首残高	448,948	481,968
勤務費用	43,495	47,703
利息費用	2,918	1,976
数理計算上の差異の発生額	11,930	10,297
退職給付の支払額	25,323	30,258
退職給付債務の期末残高	481,968	511,687

(2) 年金資産の期首残高と期末残高の調整表

(単位：千円)

	前事業年度 (自平成26年4月1日 至平成27年3月31日)	当事業年度 (自平成27年4月1日 至平成28年3月31日)
年金資産の期首残高	236,284	284,842
期待運用収益	1,181	1,424
数理計算上の差異の発生額	12,109	32,888
事業主からの拠出額	72,675	33,038
退職給付の支払額	13,189	7,647
年金資産の期末残高	284,842	278,768

(3) 退職給付債務及び年金資産の期末残高と貸借対照表に計上された退職給付引当金及び前払年金費用の調整表

(単位：千円)

	前事業年度 (平成27年3月31日)	当事業年度 (平成28年3月31日)
積立型制度の退職給付債務	240,900	253,108
年金資産	284,842	278,768
	43,941	25,659

非積立型制度の退職給付債務	241,067	258,578
未積立退職給付債務	197,126	232,918
未認識数理計算上の差異	29,307	65,885
貸借対照表に計上された負債と資産の純額	167,818	167,032
退職給付引当金	218,014	227,735
前払年金費用	50,196	60,702
貸借対照表に計上された負債と資産の純額	167,818	167,032

## (4) 退職給付費用及びその内訳項目の金額

(単位：千円)

	前事業年度 (自平成26年4月1日 至平成27年3月31日)	当事業年度 (自平成27年4月1日 至平成28年3月31日)
勤務費用	43,495	47,703
利息費用	2,918	1,976
期待運用収益	1,181	1,424
数理計算上の差異の費用処理額	545	6,607
確定給付制度に係る退職給付費用	44,686	54,863

## (5) 年金資産に関する事項

## 年金資産の主な内訳

年金資産合計に対する主な分類ごとの比率は、次のとおりであります。

	前事業年度 (平成27年3月31日)	当事業年度 (平成28年3月31日)
株式	43.3%	34.5%
一般勘定	32.4%	33.8%
債券	22.0%	19.0%
その他	2.3%	12.7%
合計	100.0%	100.0%

## 長期期待運用収益率の設定方法

年金資産の長期期待運用収益率は、保有する年金資産のポートフォリオ、過去の運用実績、運用方針、及び市場の動向等を考慮し設定しております。

## (6) 数理計算上の計算基礎に関する事項

主要な数理計算上の計算基礎（加重平均で表わしております。）

	前事業年度 (自平成26年4月1日 至平成27年3月31日)	当事業年度 (自平成27年4月1日 至平成28年3月31日)
割引率	0.41%	0.00%
長期期待運用収益率	0.50%	0.50%

## 3. 確定拠出制度

当社の確定拠出制度への要拠出額は、前事業年度13,409千円、当事業年度14,418千円であります。

## (税効果会計関係)

## 1. 繰延税金資産及び繰延税金負債の発生の主な原因別内訳

	前事業年度 (平成27年3月31日)		当事業年度 (平成28年3月31日)	
繰延税金資産				
退職給付引当金	70,418	千円	69,732	千円
役員退職慰労引当金	8,753	"	10,291	"
賞与引当金	12,436		10,339	"
ゴルフ会員権評価損	1,939	"	1,838	"
貸倒引当金	4,686	"	4,442	"
その他有価証券評価差額金	26,315	"	59,167	"
投資有価証券評価損	21,952	"	9,998	"
未払広告宣伝費	79,877	"	7,681	"
資産除去債務	10,753	"	10,369	"
未払事業税	32,388	"	32,596	"
その他	32,865	"	3,508	"
繰延税金資産の合計	302,388	"	219,967	"
繰延税金負債				
その他有価証券評価差額金	550,170	"	236,266	"
未収配当金	19,533	"	17,090	"
資産除去債務	5,228	"	4,285	"
前払年金費用	16,213		18,587	"
繰延税金負債の合計	591,145	"	276,228	"
繰延税金資産(負債)の純額	288,756	"	56,261	"

## 2. 法定実効税率と税効果会計適用後の法人税等の負担率との差異の原因となった主な項目別の内訳

	前事業年度 (平成27年3月31日)	当事業年度 (平成28年3月31日)
	法定実効税率と税効果会計適用後の法人税等の負担率との間の差異が法定実効税率の100分の5以下であるため注記を省略しております。	法定実効税率と税効果会計適用後の法人税等の負担率との間の差異が法定実効税率の100分の5以下であるため注記を省略しております。

## 3. 法人税等の税率の変更による繰延税金資産及び繰延税金負債金額の修正

「所得税法等の一部を改正する法律」（平成28年法律第15号）及び「地方税法等の一部を改正する等の法律」（平成28年法律第13号）が平成28年3月29日に国会で成立し、平成28年4月1日以後に開始する事業年度から法人税率等の引下げ等が行われることとなりました。これに伴い、繰延税金資産及び繰延税金負債の計算に使用する法定実効税率は、前事業年度の計算において使用した32.30%から平成28年4月1日に開始する事業年度及び平成29年4月1日に開始する事業年度に解消が見込まれる一時差異については30.86%に、平成30年4月1日に開始する事業年度以降に解消が見込まれる一時差異については30.62%となります。

この税率変更により、繰延税金負債の金額（繰延税金資産の金額を控除した金額）が3,409千円減少し、法人税等調整額が6,278千円、その他有価証券評価差額金が9,687千円、それぞれ増加しております。

## (資産除去債務関係)

資産除去債務のうち貸借対照表に計上しているもの

1. 当該資産除去債務の概要

本店の建物の不動産賃貸借契約に伴う原状回復義務等であります。

2. 当該資産除去債務の金額の算定方法

使用見込期間を取得から15年～31年と見積り、割引率は1.404%～2.290%を使用して資産除去債務の金額を計算しております。

3. 当該資産除去債務の総額の増減

	前事業年度 (自平成26年4月 1日 至平成27年3 月31日)		当事業年度 (自平成27年4月1日 至平成28年3月31日)	
期首残高	32,728	千円	33,292	千円
時の経過による調整額	563	"	573	"
期末残高	33,292	千円	33,865	千円

(セグメント情報等)

1. セグメント情報

(1) 報告セグメントの概要

当社の報告セグメントは、当社の構成単位のうち分離された財務情報が入手可能であり、取締役会が、経営資源の配分の決定及び業績を評価するために、定期的に検討を行う対象となっているものであります。

当社は「投資信託部門」及び「投資顧問部門」ごとに、経営戦略を立案・決定し、経営資源の配分及び業績の評価を行っております。

なお、「投資顧問部門」のセグメントの売上高、利益又は損失の金額及び資産の額がいずれも事業セグメントの合計額の10%未満でありますので、報告セグメントは「投資信託部門」のみであります。

報告セグメントである「投資信託部門」では投資信託の運用、商品開発等を行っております。報告セグメントが1つであり、開示情報としての重要性が乏しいため、セグメント情報の記載を省略しております。

(2) 報告セグメントごとの売上高、利益又は損失、資産、負債その他の項目の金額の算定方法

報告セグメントが1つであり、開示情報としての重要性が乏しいため、セグメント情報の記載を省略しております。

(3) 報告セグメントごとの売上高、利益又は損失、資産、負債その他の項目の金額に関する情報

前事業年度（自平成26年4月1日 至平成27年3月31日）

報告セグメントが1つであり、開示情報としての重要性が乏しいため、セグメント情報の記載を省略しております。

当事業年度（自平成27年4月1日 至平成28年3月31日）

報告セグメントが1つであり、開示情報としての重要性が乏しいため、セグメント情報の記載を省略しております。

(4) 報告セグメント合計額と財務諸表計上額との差額及び当該差額の主な内容（差異調整に関する事項）

前事業年度（自平成26年4月1日 至平成27年3月31日）

報告セグメントが1つであり、開示情報としての重要性が乏しいため、セグメント情報の記載を省略しております。

当事業年度（自平成27年4月1日 至平成28年3月31日）

報告セグメントが1つであり、開示情報としての重要性が乏しいため、セグメント情報の記載を省略しております。

## 2. 関連情報

前事業年度（自平成26年4月1日 至平成27年3月31日）

### (1) 製品及びサービスごとの情報

単一の製品・サービスの区分の外部顧客への営業収益が損益計算書の営業収益の90%を超えるため、記載を省略しております。

### (2) 地域ごとの情報

営業収益

本邦の外部顧客への営業収益が損益計算書の営業収益の90%を超えるため、記載を省略しております。

有形固定資産

本邦以外に所在している有形固定資産がないため、該当事項はありません。

### (3) 主要な顧客ごとの情報

該当事項はありません。

当事業年度（自平成27年4月1日 至平成28年3月31日）

### (1) 製品及びサービスごとの情報

単一の製品・サービスの区分の外部顧客への営業収益が損益計算書の営業収益の90%を超えるため、記載を省略しております。

### (2) 地域ごとの情報

営業収益

本邦の外部顧客への営業収益が損益計算書の営業収益の90%を超えるため、記載を省略しております。

有形固定資産

本邦以外に所在している有形固定資産がないため、該当事項はありません。

### (3) 主要な顧客ごとの情報

該当事項はありません。

## 3. 報告セグメントごとの固定資産の減損損失に関する情報

該当事項はありません。

## 4. 報告セグメントごとののれんの償却額及び未償却残高に関する情報

該当事項はありません。

## 5. 報告セグメントごとの負ののれん発生益に関する情報

該当事項はありません。

## (関連当事者情報)

### 1. 関連当事者との取引

財務諸表提出会社と関連当事者との取引

前事業年度（自平成26年4月1日 至平成27年3月31日）

財務諸表提出会社と同一の親会社を持つ会社等

種類	会社等の名称又は氏名	所在地	資本金又は出資金 (千円)	事業の内容又は職業	議決権等の所有 (被所有)割合	関連当事者との関係	取引の内容	取引金額 (千円)	科目	期末残高 (千円)

同一の親会社 を持つ会社	岡三証券 株式会社	東京都 中央区	5,000,000	証券業	被所有 直接 2.30%	当社ファン ドの募集取 扱	支払手数料 の支払 (注2)	3,739,886 (注1)	未払 手数 料	269,932 (注1)
-----------------	--------------	------------	-----------	-----	--------------------	---------------------	----------------------	-------------------	---------------	-----------------

(注) 1.上記の取引金額には消費税等が含まれておらず、期末残高には消費税等が含まれております。

2.取引条件及び取引条件の決定方針

過去の取引条件及びファンドの商品性を勘案して決定しております。

当事業年度（自 平成27年4月1日 至 平成28年3月31日）

財務諸表提出会社と同一の親会社を持つ会社等

種類	会社等の 名称又は 氏名	所在地	資本金又は 出資金 (千円)	事業の内 容又は職 業	議決権等 の所有 (被所有) 割合	関連当事者 との関係	取引の内容	取引金額 (千円)	科目	期末残高 (千円)
同一の親会社 を持つ会社	岡三証券 株式会社	東京都 中央区	5,000,000	証券業	被所有 直接 2.30%	当社ファン ドの募集取 扱	支払手数料 の支払 (注2)	3,730,087 (注1)	未払 手数 料	216,005 (注1)

(注) 1.上記の取引金額には消費税等が含まれておらず、期末残高には消費税等が含まれております。

2.取引条件及び取引条件の決定方針

過去の取引条件及びファンドの商品性を勘案して決定しております。

2.親会社又は重要な関連会社に関する注記

(1)親会社情報

株式会社岡三証券グループ（東京証券取引所に上場）

(2)重要な関連会社の要約財務情報

該当事項はありません。

(1株当たり情報)

	前事業年度 (平成27年3月31日)	当事業年度 (平成28年3月31日)
1株当たり純資産額	17,320円23銭	18,738円96銭
1株当たり当期純利益金額	1,286円93銭	2,311円64銭

(注) 1.潜在株式調整後1株当たり当期純利益金額については、潜在株式がないため記載しておりません。

2.1株当たり当期純利益金額の算定上の基礎は、以下のとおりです。

	前事業年度 (自 平成26年4月1日 至 平成27年3月31日)	当事業年度 (自 平成27年4月1日 至 平成28年3月31日)
当期純利益金額	1,061,724千円	1,907,103千円
普通株主に帰属しない金額		
普通株式に係る当期純利益	1,061,724千円	1,907,103千円
普通株式の期中平均株式数	825,000株	825,000株

3.1株当たり純資産額の算定上の基礎は、以下のとおりです。

	前事業年度 (平成27年3月31日)	当事業年度 (平成28年3月31日)
純資産の部の合計額	14,289,197千円	15,459,642千円
純資産の部から控除する合計額		
普通株式に係る期末の純資産額	14,289,197千円	15,459,642千円
1株当たり純資産額の算定に用いられた期末の 普通株式の数	825,000株	825,000株

(重要な後発事象)

該当事項はありません。

## 中間財務諸表

## (1) [中間貸借対照表]

(単位：千円)

		当中間会計期間 (平成28年9月30日)	
資産の部			
流動資産			
現金及び預金			10,420,007
有価証券			82,485
未収委託者報酬			933,398
未収運用受託報酬			8,409
未収投資助言報酬			26,614
繰延税金資産			36,800
その他の流動資産			53,313
流動資産合計			11,561,029
固定資産			
有形固定資産	1		107,534
無形固定資産			13,725
投資その他の資産			5,491,349
投資有価証券			5,088,896
その他			416,962
貸倒引当金			14,510
固定資産合計			5,612,609
資産合計			17,173,638

(単位：千円)

		当中間会計期間 (平成28年9月30日)	
負債の部			
流動負債			
預り金			8,024
前受運用受託報酬			4,600
未払金			561,953
未払収益分配金			19
未払償還金			8,796
未払手数料			467,940
その他未払金			85,197
賞与引当金			6,154
未払法人税等			258,853
資産除去債務			34,157
その他流動負債	2		209,307
流動負債合計			1,083,051
固定負債			
退職給付引当金			247,044
役員退職慰労引当金			32,440
繰延税金負債			14,708
固定負債合計			294,193
負債合計			1,377,244



純資産の部	
株主資本	
資本金	1,000,000
資本剰余金	
資本準備金	566,500
資本剰余金合計	566,500
利益剰余金	
利益準備金	179,830
その他利益剰余金	
別途積立金	5,718,662
繰越利益剰余金	8,125,996
利益剰余金合計	13,844,658
株主資本合計	15,590,988
評価・換算差額等	
その他有価証券評価差額金	205,405
評価・換算差額等合計	205,405
純資産合計	15,796,394
負債・純資産合計	17,173,638

## (2) [中間損益計算書]

(単位：千円)

		当中間会計期間
		(自 平成28年4月1日
		至 平成28年9月30日)
営業収益		
委託者報酬		6,349,820
運用受託報酬		14,387
投資助言報酬		16,509
営業収益合計		6,380,717
営業費用		4,480,985
一般管理費		1,205,539
営業利益		694,192
営業外収益	1	16,796
営業外費用		21
経常利益		710,966
特別利益	2	133,994
特別損失	3	18,019
税引前中間純利益		826,942
法人税、住民税及び事業税		245,087
法人税等調整額		8,070
法人税等合計		253,157
中間純利益		573,784

## (3) [中間株主資本等変動計算書]

当中間会計期間(自 平成28年4月1日 至 平成28年9月30日)

(単位：千円)

	株主資本							評価・換算差額等		純資産 合計	
	資本金	資本剰余金		利益準備金	利益剰余金		株主資本 合計	その他有 価証券評 価差額金	評価・換 算差額等 合計		
		資本準備金	資本剰 余金合計		その他利益剰余金	利益剰余金 合計					
当期首残高	1,000,000	566,500	566,500	179,830	5,718,662	7,593,462	13,491,954	15,058,454	401,188	401,188	15,459,642
当中間期変動額											
剰余金の配当						41,250	41,250	41,250			41,250
中間純利益						573,784	573,784	573,784			573,784
株主資本以外の項目の当中間期変動額（純額）									195,782	195,782	195,782
当中間期変動額合計						532,534	532,534	532,534	195,782	195,782	336,751
当中間期末残高	1,000,000	566,500	566,500	179,830	5,718,662	8,125,996	14,024,488	15,590,988	205,405	205,405	15,796,394

## 重要な会計方針

### 1. 有価証券の評価基準及び評価方法

#### その他有価証券

#### 時価のあるもの

中間決算日の市場価格等に基づく時価法（評価差額は全部純資産直入法により処理し、売却原価は総平均法により算定）

#### 時価のないもの

総平均法による原価法

### 2. 固定資産の減価償却の方法

#### (1) 有形固定資産

定率法を採用しております。ただし、平成10年4月1日以降に取得した建物（建物附属設備を除く）並びに平成28年4月1日以降に取得した建物附属設備及び構築物については、定額法を採用しております。

なお、主な耐用年数は以下のとおりです。

建物 8～18年

器具備品 4～15年

#### (2) 無形固定資産

定額法を採用しております。

なお、自社利用のソフトウェアについては、社内における利用可能期間（5年）に基づく定額法を採用しております。

### 3. 引当金の計上基準

#### (1) 貸倒引当金

債権の貸倒れによる損失に備えるため、一般債権については貸倒実績率により、貸倒懸念債権等特定の債権については個別に回収可能性を勘案し、回収不能見込額を計上しております。

#### (2) 賞与引当金

従業員の賞与支給に備えるため、当社所定の計算方法による支給見込額の当中間期負担額を計上しております。

#### (3) 退職給付引当金

従業員の退職給付に備えるため、当事業年度末における退職給付債務及び年金資産の見込額に基づき、当中間会計期間末において発生していると認められる額を計上しております。

退職給付見込額の期間帰属方法

退職給付債務の算定にあたり、退職給付見込額を当中間会計期間末までの期間に帰属させる方法については、給付算定式基準によっております。

#### 数理計算上の差異の費用処理方法

数理計算上の差異は、各事業年度の発生時における従業員の平均残存勤務期間以内の一定の年数(5年)による定額法により按分した額をそれぞれ発生の翌事業年度から費用処理しております。

#### (4) 役員退職慰労引当金

役員の退職慰労金の支出に備えるため、当社内規に基づく中間期末要支給見積額を計上しております。

#### 4. 外貨建の資産及び負債の本邦通貨への換算基準

外貨建金銭債権債務は、中間決算日の直物為替相場により円貨に換算し、換算差額は損益として処理しております。

#### 5. その他中間財務諸表作成のための基本となる重要な事項

##### 消費税等の会計処理方法

消費税及び地方消費税の会計処理は、税抜方式によっております。

#### (会計方針の変更)

(平成28年度税制改正に係る減価償却方法の変更に関する実務上の取扱いの適用)

法人税法の改正に伴い、「平成28年度税制改正に係る減価償却方法の変更に関する実務上の取扱い」(実務対応報告第32号 平成28年6月17日)を当中間会計期間に適用し、平成28年4月1日以後に取得した建物附属設備及び構築物に係る減価償却方法を定率法から定額法に変更しております。

これによる中間財務諸表に与える影響はありません。

#### (追加情報)

(繰延税金資産の回収可能性に関する適用指針の適用)

「繰延税金資産の回収可能性に関する適用指針」(企業会計基準適用指針第26号 平成28年3月28日)を当中間会計期間から適用しております。

#### 注記事項

#### (中間貸借対照表関係)

##### 1有形固定資産の減価償却累計額

	当中間会計期間 (平成28年9月30日現在)
建物	65,657千円
器具備品	169,098 "
計	234,756 "

##### 2消費税等の取扱い

仮払消費税等及び仮受消費税等は相殺のうえ、流動負債の「その他流動負債」に含めて表示しております。

#### (中間損益計算書関係)

##### 1営業外収益の主要項目は、次のとおりであります。

	当中間会計期間 (自平成28年4月1日 至平成28年9月30日)
受取配当金	14,291千円
受取利息	299 "
為替差益	503 "

##### 2特別利益の主要項目は、次のとおりであります。

	当中間会計期間 (自 平成28年4月1日 至 平成28年9月30日)
投資有価証券売却益	133,994千円

3特別損失の主要項目は、次のとおりであります。

	当中間会計期間 (自 平成28年4月1日 至 平成28年9月30日)
有価証券償還損	19千円
移転関連費用	18,000千円

4減価償却実施額は、次のとおりであります。

	当中間会計期間 (自 平成28年4月1日 至 平成28年9月30日)
有形固定資産	12,217千円
無形固定資産	1,395 "

(中間株主資本等変動計算書関係)

当中間会計期間（自 平成28年4月1日 至 平成28年9月30日）

1. 発行済株式の種類及び総数に関する事項

株式の種類	当事業年度期首	当中間会計期間増加	当中間会計期間減少	当中間会計期間末
普通株式（株）	825,000			825,000

2. 剰余金の配当に関する事項

決議	株式の種類	配当金の総額 (千円)	1株当たり 配当額(円)	基準日	効力発生日
平成28年6月27日 定時株主総会	普通株式	41,250	50	平成28年3月31日	平成28年6月28日

(金融商品関係)

当中間会計期間（平成28年9月30日）

金融商品の時価等に関する事項

平成28年9月30日における中間貸借対照表計上額、時価及びこれらの差額については、次のとおりであります。なお時価を把握することが極めて困難と認められるものは含まれておりません（（注2）参照）。

（単位：千円）

	中間貸借対照表計上額	時価	差額
(1)現金及び預金	10,420,007	10,420,007	
(2)有価証券	82,485	82,485	
(3)未収委託者報酬	933,398	933,398	
(4)投資有価証券	4,507,896	4,507,896	
(5)未払金（未払手数料）	467,940	467,940	
(6)未払法人税等	258,853	258,853	

(注1) 金融商品の時価の算定方法

(1) 現金及び預金、(3) 未収委託者報酬、(5) 未払金（未払手数料）、(6) 未払法人税等

これらは短期間で決済されるため、時価は帳簿価額にほぼ等しいことから、当該帳簿価額によっております。

(2) 有価証券、(4) 投資有価証券

これらの時価について、上場株式は取引所の価格、債券は取引所の価格又は日本証券業協会が公表する価格等、投資信託は公表されている基準価額等によっております。また、保有目的ごとの有価証券に関する事項については、注記事項「有価証券関係」をご参照下さい。

(注2) 時価を把握することが極めて困難と認められる金融商品の中間貸借対照表計上額

(単位：千円)

区分	当中間会計期間 (平成28年9月30日)
非上場株式	581,000

非上場株式については、市場価額がなく、時価を把握することが極めて困難と認められるため、「(4) 投資有価証券」には含めておりません。

(有価証券関係)

1. その他有価証券

当中間会計期間(平成28年9月30日)

(単位：千円)

区分	種類	中間貸借 対照表 計上額	取得原価	差額
中間貸借対照表計上額が取得原価を超えるもの	(1) 株式	942,196	460,956	481,239
	(2) 債券 国債・地方債等 社債 その他			
	(3) その他			
小計		1,134,324	625,956	508,368
中間貸借対照表計上額が取得原価を超えないもの	(1) 株式	11,505	12,350	845
	(2) 債券 国債・地方債等 社債 その他			
	(3) その他			
小計		3,456,056	3,668,345	212,288
合計		4,590,381	4,294,301	296,079

(注) 非上場株式(中間貸借対照表計上額 581,000千円)については、市場価格がなく、時価を把握することが極めて困難と認められることから、上表の「その他有価証券」には含めておりません。

(デリバティブ取引関係)

当中間会計期間(平成28年9月30日)

当社は、デリバティブ取引を利用していないため該当事項はありません。

## （資産除去債務関係）

資産除去債務のうち中間貸借対照表に計上しているもの  
当該資産除去債務の総額の増減

	当中間会計期間 (自平成28年4月1日 至平成28年9月30 日)	
期首残高	33,865	千円
時の経過による調整額	291	"
当中間会計期間末残高	34,157	千円

## （セグメント情報等）

## 1.セグメント情報

当中間会計期間（自平成28年4月1日 至平成28年9月30日）

当社は「投資信託部門」及び「投資顧問部門」ごとに、経営戦略を立案・決定し、経営資源の配分及び業績の評価を行っております。

なお「投資顧問部門」のセグメントの営業収益、利益又は損失の金額及び資産の額がいずれも事業セグメントの合計額の10%未満でありますので、報告セグメントは「投資信託部門」のみであります。報告セグメントである「投資信託部門」では投資信託の運用、商品開発等を行っております。報告セグメントが1つであり、開示情報としての重要性が乏しいため、セグメント情報の記載を省略しております。

## 2.関連情報

当中間会計期間（自平成28年4月1日 至平成28年9月30日）

## (1)製品及びサービスごとの情報

単一の製品・サービスの区分の外部顧客への営業収益が中間損益計算書の営業収益の90%を超えるため、記載を省略しております。

## (2)地域ごとの情報

## 営業収益

本邦の外部顧客への営業収益が中間損益計算書の営業収益の90%を超えるため、記載を省略しております。

## 有形固定資産

本邦に所在している有形固定資産の金額が中間貸借対照表の有形固定資産の金額の90%を超えるため、記載を省略しております。

## (3)主要な顧客ごとの情報

該当事項はありません。

## 3.報告セグメントごとの固定資産の減損損失に関する情報

当中間会計期間（自平成28年4月1日 至平成28年9月30日）

該当事項はありません。

## 4.報告セグメントごとののれんの償却額及び未償却残高に関する情報

当中間会計期間（自平成28年4月1日 至平成28年9月30日）

該当事項はありません。

## 5.報告セグメントごとの負ののれん発生益に関する情報

当中間会計期間（自平成28年4月1日 至平成28年9月30日）

該当事項はありません。

## (1株当たり情報)

1株当たり純資産額及び算定上の基礎並びに1株当たり中間純利益金額及び算定上の基礎は、以下のとおりであります。

	当中間会計期間 (平成28年9月30日)
(1) 1株当たり純資産額	19,147円14銭
(算定上の基礎)	
純資産の部の合計額(千円)	15,796,394
純資産の部の合計額から控除する金額(千円)	
普通株式に係る中間期末(期末)の純資産額(千円)	15,796,394
普通株式の発行済株式数(株)	825,000
1株当たり純資産額の算定に用いられた 中間期末(期末)の普通株式の数(株)	825,000

	当中間会計期間 (自平成28年4月1日 至平成28年9月30日)
(2) 1株当たり中間純利益金額	695円49銭
(算定上の基礎)	
中間純利益金額(千円)	573,784
普通株主に帰属しない金額(千円)	
普通株式に係る中間純利益金額(千円)	573,784
普通株式の期中平均株式数(株)	825,000

(注) 潜在株式調整後1株当たり中間純利益金額については、潜在株式は存在しないため、記載しておりません。

## (重要な後発事象)

該当事項はありません。

## 独立監査人の監査報告書

平成28年12月12日

岡三アセットマネジメント株式会社

取締役会 御中

東陽監査法人

指定社員

業務執行社員 公認会計士 宝金正典 印

指定社員

業務執行社員 公認会計士 猿渡裕子 印

当監査法人は、金融商品取引法第193条の2第1項の規定に基づく監査証明を行うため、「ファンドの経理状況」に掲げられている「世界3資産分散ファンド」の平成28年4月19日から平成28年10月18日までの特定期間の財務諸表、すなわち、貸借対照表、損益及び剰余金計算書、注記表並びに附属明細表について監査を行った。

### 財務諸表に対する経営者の責任

経営者の責任は、我が国において一般に公正妥当と認められる企業会計の基準に準拠して財務諸表を作成し適正に表示することにある。これには、不正又は誤謬による重要な虚偽表示のない財務諸表を作成し適正に表示するために経営者が必要と判断した内部統制を整備及び運用することが含まれる。

### 監査人の責任

当監査法人の責任は、当監査法人が実施した監査に基づいて、独立の立場から財務諸表に対する意見を表明することにある。当監査法人は、我が国において一般に公正妥当と認められる監査の基準に準拠して監査を行った。監査の基準は、当監査法人に財務諸表に重要な虚偽表示がないかどうかについて合理的な保証を得るために、監査計画を策定し、これに基づき監査を実施することを求めている。

監査においては、財務諸表の金額及び開示について監査証拠を入手するための手続が実施される。監査手続は、当監査法人の判断により、不正又は誤謬による財務諸表の重要な虚偽表示のリスクの評価に基づいて選択及び適用される。財務諸表監査の目的は、内部統制の有効性について意見表明するためのものではないが、当監査法人は、リスク評価の実施に際して、状況に応じた適切な監査手続を立案するために、財務諸表の作成と適正な表示に関連する内部統制を検討する。また、監査には、経営者が採用した会計方針及びその適用方法並びに経営者によって行われた見積りの評価も含め全体としての財務諸表の表示を検討することが含まれる。

当監査法人は、意見表明の基礎となる十分かつ適切な監査証拠を入手したと判断している。

### 監査意見

当監査法人は、上記の財務諸表が、我が国において一般に公正妥当と認められる企業会計の基準に準拠して、「世界3資産分散ファンド」の平成28年10月18日現在の信託財産の状態及び同日をもって終了する特定期間の損益の状況をすべての重要な点において適正に表示しているものと認める。

### 利害関係

岡三アセットマネジメント株式会社及びファンドと当監査法人又は業務執行社員との間には、公認会計士法の規定により記載すべき利害関係はない。

以上

(注)1. 上記は、監査報告書の原本に記載された事項を電子化したものであり、その原本は当社が別途保管しております。

2. 財務諸表の範囲にはXBRLデータ自体は含まれておりません。

[次へ](#)



## 独立監査人の監査報告書

平成28年6月27日

岡三アセットマネジメント株式会社

取締役会 御中

東陽監査法人

指定社員

業務執行社員 公認会計士 鈴木基仁 印

指定社員

業務執行社員 公認会計士 宝金正典 印

当監査法人は、金融商品取引法第193条の2第1項の規定に基づく監査証明を行うため、「委託会社等の経理状況」に掲げられている岡三アセットマネジメント株式会社の平成27年4月1日から平成28年3月31日までの第52期事業年度の財務諸表、すなわち、貸借対照表、損益計算書、株主資本等変動計算書、重要な会計方針及びその他の注記について監査を行った。

### 財務諸表に対する経営者の責任

経営者の責任は、我が国において一般に公正妥当と認められる企業会計の基準に準拠して財務諸表を作成し適正に表示することにある。これには、不正又は誤謬による重要な虚偽表示のない財務諸表を作成し適正に表示するために経営者が必要と判断した内部統制を整備及び運用することが含まれる。

### 監査人の責任

当監査法人の責任は、当監査法人が実施した監査に基づいて、独立の立場から財務諸表に対する意見を表明することにある。当監査法人は、我が国において一般に公正妥当と認められる監査の基準に準拠して監査を行った。監査の基準は、当監査法人に財務諸表に重要な虚偽表示がないかどうかについて合理的な保証を得るために、監査計画を策定し、これに基づき監査を実施することを求めている。

監査においては、財務諸表の金額及び開示について監査証拠を入手するための手続が実施される。監査手続は、当監査法人の判断により、不正又は誤謬による財務諸表の重要な虚偽表示のリスクの評価に基づいて選択及び適用される。財務諸表監査の目的は、内部統制の有効性について意見表明するためのものではないが、当監査法人は、リスク評価の実施に際して、状況に応じた適切な監査手続を立案するために、財務諸表の作成と適正な表示に関連する内部統制を検討する。また、監査には、経営者が採用した会計方針及びその適用方法並びに経営者によって行われた見積りの評価も含め全体としての財務諸表の表示を検討することが含まれる。

当監査法人は、意見表明の基礎となる十分かつ適切な監査証拠を入手したと判断している。

### 監査意見

当監査法人は、上記の財務諸表が、我が国において一般に公正妥当と認められる企業会計の基準に準拠して、岡三アセットマネジメント株式会社の平成28年3月31日現在の財政状態及び同日をもって終了する事業年度の経営成績をすべての重要な点において適正に表示しているものと認める。

### 利害関係

会社と当監査法人又は業務執行社員との間には、公認会計士法の規定により記載すべき利害関係はない。

以上

(注)1. 上記は監査報告書の原本に記載された事項を電子化したものであり、その原本は当社が別途保管しております。

2. XBRLデータは監査の対象には含まれていません。

## 独立監査人の中間監査報告書

平成28年12月2日

岡三アセットマネジメント株式会社

取締役会 御中

東陽監査法人

指定社員 公認会計士 鈴木基仁 印  
業務執行社員指定社員 公認会計士 猿渡裕子 印  
業務執行社員

当監査法人は、金融商品取引法第193条の2第1項の規定に基づく監査証明を行うため、「委託会社等の経理状況」に掲げられている岡三アセットマネジメント株式会社の平成28年4月1日から平成29年3月31日までの第53期事業年度の中間会計期間（平成28年4月1日から平成28年9月30日まで）に係る中間財務諸表、すなわち、中間貸借対照表、中間損益計算書、中間株主資本等変動計算書、重要な会計方針及びその他の注記について中間監査を行った。

### 中間財務諸表に対する経営者の責任

経営者の責任は、我が国において一般に公正妥当と認められる中間財務諸表の作成基準に準拠して中間財務諸表を作成し有用な情報を表示することにある。これには、不正又は誤謬による重要な虚偽表示のない中間財務諸表を作成し有用な情報を表示するために経営者が必要と判断した内部統制を整備及び運用することが含まれる。

### 監査人の責任

当監査法人の責任は、当監査法人が実施した中間監査に基づいて、独立の立場から中間財務諸表に対する意見を表明することにある。当監査法人は、我が国において一般に公正妥当と認められる中間監査の基準に準拠して中間監査を行った。中間監査の基準は、当監査法人に中間財務諸表には全体として中間財務諸表の有用な情報の表示に関して投資者の判断を損なうような重要な虚偽表示がないかどうかの合理的な保証を得るために、中間監査に係る監査計画を策定し、これに基づき中間監査を実施することを求めている。

中間監査においては、中間財務諸表の金額及び開示について監査証拠を入手するために年度監査と比べて監査手続の一部を省略した中間監査手続が実施される。中間監査手続は、当監査法人の判断により、不正又は誤謬による中間財務諸表の重要な虚偽表示のリスクの評価に基づいて、分析的手続等を中心とした監査手続に必要に応じて追加の監査手続が選択及び適用される。中間監査の目的は、内部統制の有効性について意見表明するためのものではないが、当監査法人は、リスク評価の実施に際して、状況に応じた適切な中間監査手続を立案するために、中間財務諸表の作成と有用な情報の表示に関連する内部統制を検討する。また、中間監査には、経営者が採用した会計方針及びその適用方法並びに経営者によって行われた見積りの評価も含め中間財務諸表の表示を検討することが含まれる。

当監査法人は、中間監査の意見表明の基礎となる十分かつ適切な監査証拠を入手したと判断している。

### 中間監査意見

当監査法人は、上記の中間財務諸表が、我が国において一般に公正妥当と認められる中間財務諸表の作成基準に準拠して、岡三アセットマネジメント株式会社の平成28年9月30日現在の財政状態及び同日をもって終了する中間会計期間（平成28年4月1日から平成28年9月30日まで）の経営成績に関する有用な情報を表示しているものと認める。

### 利害関係

会社と当監査法人又は業務執行社員との間には、公認会計士法の規定により記載すべき利害関係はない。

以上

(注)1. 上記は中間監査報告書の原本に記載された事項を電子化したものであり、その原本は当社が別途保管しております。  
2. XBRLデータは監査の対象には含まれていません。