

【表紙】

【提出書類】 有価証券報告書

【提出先】 関東財務局長

【提出日】 平成29年6月19日

【計算期間】 第22期(自平成28年10月1日至平成29年3月31日)

【発行者名】 日本賃貸住宅投資法人

【代表者の役職氏名】 執行役員 山根 正喜

【本店の所在の場所】 東京都港区新橋六丁目16番12号
京阪神御成門ビル9階

【事務連絡者氏名】 株式会社ミカサ・アセット・マネジメント
常務取締役経営管理部長 渡邊 浩二

【連絡場所】 東京都港区新橋六丁目16番12号
京阪神御成門ビル9階

【電話番号】 03-5425-5600

【縦覧に供する場所】 株式会社東京証券取引所
(東京都中央区日本橋兜町2番1号)

第一部 【ファンド情報】

第1 【ファンドの状況】

1 【投資法人の概況】

(1) 【主要な経営指標等の推移】

主要な経営指標等の推移

		第13期		第14期		第15期		第16期		第17期	
		自 平成24年 4月1日 至 平成24年 9月30日	自 平成24年 10月1日 至 平成25年 3月31日	自 平成25年 4月1日 至 平成25年 9月30日	自 平成25年 10月1日 至 平成26年 3月31日	自 平成26年 4月1日 至 平成26年 9月30日					
営業収益	百万円	5,792	5,915	5,932	6,442	7,131					
（うち賃貸事業収入）	百万円	(5,792)	(5,915)	(5,932)	(6,412)	(6,992)					
営業費用	百万円	3,536	3,178	3,251	3,421	3,820					
（うち賃貸事業費用）	百万円	(2,594)	(2,545)	(2,597)	(2,777)	(3,045)					
営業利益	百万円	2,255	2,737	2,681	3,021	3,311					
経常利益	百万円	1,454	1,943	1,957	2,341	2,597					
当期純利益	百万円	1,454	1,942	1,957	2,340	2,596					
総資産額	百万円	165,004	164,901	164,905	191,486	197,988					
純資産額	百万円	86,084	86,150	86,299	95,458	95,510					
出資総額	百万円	70,557	70,557	70,557	79,517	79,517					
発行済投資口の総口数	口	1,330,800	1,330,800	1,330,800	1,475,060	1,475,060					
1口当たり純資産額	円	64,686	64,736	64,847	64,714	64,750					
1口当たり当期純利益	円	1,092	1,459	1,470	1,637	1,760					
分配金総額	百万円	1,763	1,957	1,957	2,385	2,597					
1口当たり分配金額	円	1,325	1,471	1,471	1,617	1,761					
（うち1口当たり利益分配金）	円	(1,325)	(1,471)	(1,471)	(1,617)	(1,761)					
（うち1口当たり利益超過分配金）	円	(-)	(-)	(-)	(-)	(-)					
総資産経常利益率（注2）	%	0.9（1.8）	1.2（2.4）	1.2（2.4）	1.3（2.6）	1.3（2.7）					
自己資本利益率（注2）	%	1.7（3.4）	2.3（4.5）	2.3（4.5）	2.6（5.2）	2.7（5.5）					
期末自己資本比率	%	52.2	52.2	52.3	49.9	48.2					
配当性向	%	121.3	100.8	100.1	101.9	100.1					
その他参考情報											
投資物件数	件	178	177	177	187	189					
総賃貸可能面積	m ²	386,921.07	386,500.87	386,534.45	448,704.35	464,260.71					
期末稼働率（注3）	%	97.1	98.1	97.7	98.2	98.1					
当期減価償却費	百万円	1,084	1,103	1,106	1,246	1,361					
当期資本的支出額	百万円	184	170	138	316	199					
賃貸NOI（Net Operating Income）（注2）	百万円	4,282	4,473	4,441	4,881	5,308					
1口当たりFFO（Funds from Operation）（注2）	円	2,301	2,455	2,462	2,592	2,789					
FFO（Funds from Operation）倍率（注2）	倍	9.4	16.0	14.9	12.0	13.7					
デット・サービス・カバレッジ・レシオ（注2）	倍	6.5	7.0	7.8	9.3	9.8					
有利子負債額	百万円	76,136	75,942	75,942	92,789	99,039					
期末総資産有利子負債比率（注2）	%	46.1	46.1	46.1	48.5	50.0					

		第18期	第19期	第20期	第21期	第22期
		自 平成26年 10月1日 至 平成27年 3月31日	自 平成27年 4月1日 至 平成27年 9月30日	自 平成27年 10月1日 至 平成28年 3月31日	自 平成28年 4月1日 至 平成28年 9月30日	自 平成28年 10月1日 至 平成29年 3月31日
営業収益	百万円	7,251	7,778	7,943	8,133	8,318
(うち賃貸事業収入)	百万円	(7,249)	(7,705)	(7,943)	(8,133)	(8,260)
営業費用	百万円	4,002	4,318	4,316	4,532	4,576
(うち賃貸事業費用)	百万円	(3,219)	(3,368)	(3,455)	(3,628)	(3,616)
営業利益	百万円	3,249	3,459	3,627	3,600	3,742
経常利益	百万円	2,478	2,725	2,824	2,735	3,025
当期純利益	百万円	2,478	2,724	2,824	2,735	3,024
総資産額	百万円	205,076	220,713	228,703	228,642	228,904
純資産額	百万円	95,409	107,748	107,426	107,487	107,962
出資総額	百万円	79,517	91,715	91,715	91,715	91,715
発行済投資口の総口数	口	1,475,060	1,640,060	1,640,060	1,640,060	1,640,060
1口当たり純資産額	円	64,682	65,697	65,501	65,538	65,828
1口当たり当期純利益	円	1,680	1,713	1,722	1,667	1,844
分配金総額	百万円	2,478	2,865	2,824	2,788	3,117
1口当たり分配金額	円	1,680	1,747	1,722	1,700	1,901
(うち1口当たり利益分配金)	円	(1,680)	(1,747)	(1,722)	(1,700)	(1,901)
(うち1口当たり利益超過分配金)	円	(-)	(-)	(-)	(-)	(-)
総資産経常利益率(注2)	%	1.2(2.5)	1.3(2.6)	1.3(2.5)	1.2(2.4)	1.3(2.7)
自己資本利益率(注2)	%	2.6(5.2)	2.7(5.3)	2.6(5.2)	2.5(5.1)	2.8(5.6)
期末自己資本比率	%	46.5	48.8	47.0	47.0	47.2
配当性向	%	100.0	105.2	100.0	102.0	103.1
その他参考情報						
投資物件数	件	192	193	201	201	197
総賃貸可能面積	m ²	478,611.21	498,575.64	524,749.36	524,741.05	532,422.84
期末稼働率(注3)	%	98.8	98.6	99.0	98.4	98.7
当期減価償却費	百万円	1,444	1,571	1,668	1,715	1,776
当期資本的支出額	百万円	265	312	318	714	601
賃貸NOI(Net Operating Income)(注2)	百万円	5,474	5,909	6,156	6,220	6,419
1口当たりFFO(Funds from Operation)(注2)	円	2,859	2,876	2,926	2,890	3,104
FFO(Funds from Operation)倍率(注2)	倍	15.4	13.6	14.2	14.7	13.1
デット・サービス・カバレッジ・レシオ(注2)	倍	9.5	10.0	10.0	10.2	11.3
有利子負債額	百万円	106,039	109,235	117,235	117,132	117,132
期末総資産有利子負債比率(注2)	%	51.7	49.5	51.3	51.2	51.2

(注1)金額については、記載単位未満を切り捨て、各種比率等については小数第2位を四捨五入して表示しています。

(注2)記載した指標は、以下の方法により算定しています。また、運用日数により年換算した数値を()内に記載しています。1口当たり当期純利益は、当期純利益を日数による加重平均投資口数で除することにより算定しています。

総資産経常利益率	経常利益 / { (期首総資産額 + 期末総資産額) ÷ 2 } × 100
自己資本利益率	当期純利益 / { (期首純資産額 + 期末純資産額) ÷ 2 } × 100
賃貸NOI	賃貸事業収入 - 賃貸事業費用 + 当期減価償却費
1口当たりFFO	FFO(当期純利益 + 当期減価償却費 + その他の償却費 - 不動産等売却損益 + 減損損失) / 発行済投資口の総口数
FFO倍率	期末投資口価格 / 年換算後1口当たりFFO
デット・サービス・カバレッジ・レシオ	(金利償却前当期純利益 - 不動産等売却損益 + 減損損失) / 支払利息(投資法人債利息を含みます。)
期末総資産有利子負債比率	期末有利子負債額 / 期末総資産額 × 100

(注3)期末稼働率は、決算日時点における総賃貸可能面積に占める総賃貸面積の割合を記載しています。

(注4)営業収益等には、消費税等は含まれていません。

事業の概況

(イ) 第22期(当期)の概況

a. 投資法人の主な推移

日本賃貸住宅投資法人(以下「本投資法人」といいます。)は、株式会社ミカサ・アセット・マネジメント(以下「本資産運用会社」といいます。)を設立企画人として、投資信託及び投資法人に関する法律(昭和26年法律第198号。その後の改正を含みます。)に基づき平成17年10月7日に設立され、平成18年6月22日にその発行する投資証券が株式会社東京証券取引所不動産投資信託証券市場に上場(銘柄コード8986)された「住宅特化型REIT」で、東京都23区を含む3大都市圏(注)を中心に、全国の賃貸マンションへ分散投資を行っています。

本投資法人は、平成22年7月1日付でプロスペクト・リート投資法人(以下「旧PRI」といいます。)を吸収合併し、52物件(取得価格ベースで529億円)の運用資産をポートフォリオに加えました。合併後は、物件の入替(新規物件の取得や既存物件の譲渡)によるポートフォリオの質の向上、稼働率の改善等のオペレーション全般の強化、有利子負債費用の低減等によるコスト削減に注力し、分配金の着実な向上を目指してまいりました。

当期(第22期)末の運用資産は、新規1物件の取得と既存5物件の譲渡の結果、197物件、13,151戸、取得価格総額223,278百万円(簿価総額216,258百万円)、総賃貸可能面積532,422.84㎡となりました。また、当期末の含み益(鑑定評価総額と簿価総額の差異)は31,627百万円(ポートフォリオ全体の鑑定評価総額の12.8%)と、前期末の25,728百万円から5,899百万円増加しました。当期末現在の発行済投資口数は1,640,060口、出資総額は91,715百万円です。また平成29年3月31日現在、6,826百万円の配当積立金を保有しています。

(注)「東京都23区を含む3大都市圏」とは、東京都23区を含む関東大都市圏、中京大都市圏及び近畿大都市圏をいいます。

b. 当期の投資環境

投資環境に影響を与える賃貸マンションの需給(人口動向及び新築賃貸マンションの供給戸数)については、引き続き安定した状況にあると思われます。総務省の「住民基本台帳人口移動報告 平成28年結果」(平成29年1月31日公表)によると、東京都23区や札幌市、仙台市、名古屋市、大阪市及び福岡市などの大都市圏(主要都市)において人口の流入超過の状況にあり、人口増加が継続しています。国土交通省の「建築着工統計調査報告 平成28年計」(平成29年1月31日公表)によると、新規住宅着工戸数は、増加傾向にあるものの、近時のピークである平成18年に比べ依然として一定の水準にとどまっています。特に、プロ投資家(上場・非上場REIT、国内外の私募ファンド、保険会社、再販事業含む不動産会社、事業法人等)の主たる投資対象とする大都市圏中心部の1棟当たり10億円以上の新築物件の供給は、依然、リーマンショック前と比較して低い水準にありますが、個人富裕層の相続税対策や資産運用のため、比較的小規模の新築の賃貸物件は全国的に増加傾向にあります。しかしながら、住宅特化型の上場REIT各社が保有する賃貸マンションは、一般的に上記の新築物件と比較して主要都市の中心部に所在し規模等の観点で優位にあることから、引き続き95%以上の平均稼働率(注)や概ね安定した賃料水準を維持しています。

(注)東京証券取引所上場の住宅特化型REITのうち、平成29年3月末時点の物件取得価格ベースで1,000億円超の資産を保有するREITの直近6カ月の平均稼働率を指します。

一方、不動産投資市場に関しては、上記のとおり新築物件の供給が限定的であること、賃貸マンションの安定したキャッシュフローに根強い人気があること、低金利を背景とした良好な資金調達環境にあること等から、物件の取得競争は引き続き激化しています。その結果、売買価格は引き続き高値圏で推移しており、東京都23区及び大都市圏に所在する賃貸マンションの売買キャップレート(賃貸事業収入から賃貸事業経費を控除した金額を取得価格で除した比率)は、低下傾向が続いています。

c. 当期の運用実績

本投資法人は、分配金の向上のため、新規物件の取得による外部成長、オペレーション全般の強化(個別物件ごとの賃料等収入の極大化と賃貸事業経費の削減)、資金調達及び調達手段の多様化に取り組みました。

a. 新規物件の取得による外部成長と保有物件の一部譲渡

当期は、平成28年9月23日付で売買契約を締結した札幌市中心部に所在する希少性の高いタワーマンション「知事公館前タワーレジデンス」(取得価格4,530百万円)を10月3日付で取得しました。本資産運用会社は、当期も新規投資対象を厳選し検討の上、買付意向の表明をいたしました。取得競争の激化により、上記の取得にとどまりました。

一方、現在の不動産投資市場は、物件売却には好機と判断されるため、ポートフォリオの質の向上を目的として、含み損のある小規模5物件(平成28年9月期末帳簿価格総額1,367百万円)譲渡の入札を実施しました。その結果、譲渡価格(合計1,357百万円)がいずれも鑑定評価額以上であり、含み損(合計189百万円)を改善できることから、譲渡を実行しました。譲渡に伴い以下の5物件で不動産等売却益58百万円及び不動産等売却損93百万円が発生する見込みですが、不動産等売却損93百万円については、配当積立金(現時点での残高6,826百万円)を充当する予定のため、分配金への影響はありません。

< 新規取得 1 物件 >

取得年月日	物件名称 (所在)	賃貸住宅 カテゴリー	建築時期	取得価格 (A) (千円) (注)	取得時 鑑定評価額 (B) (千円)	取得価格と 取得時鑑定 評価額の差額 (B) - (A) (千円) (A / B)	取得資金 調達方法
平成28年 10月3日	知事公館前 タワーレジデンス (北海道札幌市)	ファミリー	平成18年 5月	4,530,000	4,560,000	30,000 (99.3%)	自己資金

(注) 取得価格には、取得諸経費、固定資産税及び都市計画税の精算並びに消費税及び地方消費税相当額を含みません。

< 譲渡 5 物件 >

物件名称 (所在)	築年数 (注1)	譲渡価格 (千円) (注2)	平成28年9月末		譲渡価格と 鑑定評価額 の差 (千円)	譲渡損益 (千円)
			帳簿価格 (千円)	鑑定評価額 (千円)		
フラットカレラ (北海道札幌市)	15.2年	305,000	262,396	221,000	84,000	34,480
ウィンドフォー南本町 (兵庫県伊丹市)	25.7年	240,000	282,882	213,000	27,000	47,968
willDo新大阪s (大阪府大阪市)	11.4年	293,520	261,339	238,000	55,520	23,645
グランメール東淀川 (大阪府大阪市)	12.0年	194,000	221,288	194,000	0	31,063
willDo上新庄w (大阪府吹田市)	9.7年	325,000	339,224	312,000	13,000	14,199
合計	14.8年	1,357,520	1,367,131	1,178,000	179,520	35,106

(注1) 各物件の引渡日時点の築年数を記載しています。なお合計は、同日時点における築年数を、取得価格でそれぞれ加重平均することにより算出しています。

(注2) 譲渡価格には、譲渡諸経費、固定資産税及び都市計画税の精算並びに消費税及び地方消費税相当額を含みません。

b. 個別物件ごとの賃料等収入の極大化

当期も「日次稼働率予測システム」の活用や既存諸施策に注力した結果、期中平均稼働率98.3%と前期に引き続き98%以上の高水準を維持することができました。駐車場の稼働についても引き続き改善に努め、当期末の稼働率は94.3%と過去最高になりました。

また、前期から実施している『物件別経営方針』に基づき、物件ごとの賃料収入の極大化に注力した結果、当期の新規契約件数(1,334件(注))のうち47.2%が前賃料より上昇し、下落した新規契約件数の比率(39.9%)を上回りました。更新(2,062件)時の賃料についても、全更新件数の7.0%が上昇し、前期(5.6%)より改善することができました。

(注) 新規取得物件やサブリース契約解約等により前賃料が不明な住戸及び住居以外の用途の貸室を除いて算出しています。

<旧P R I 合併以降の保有物件全体の稼働率の推移>

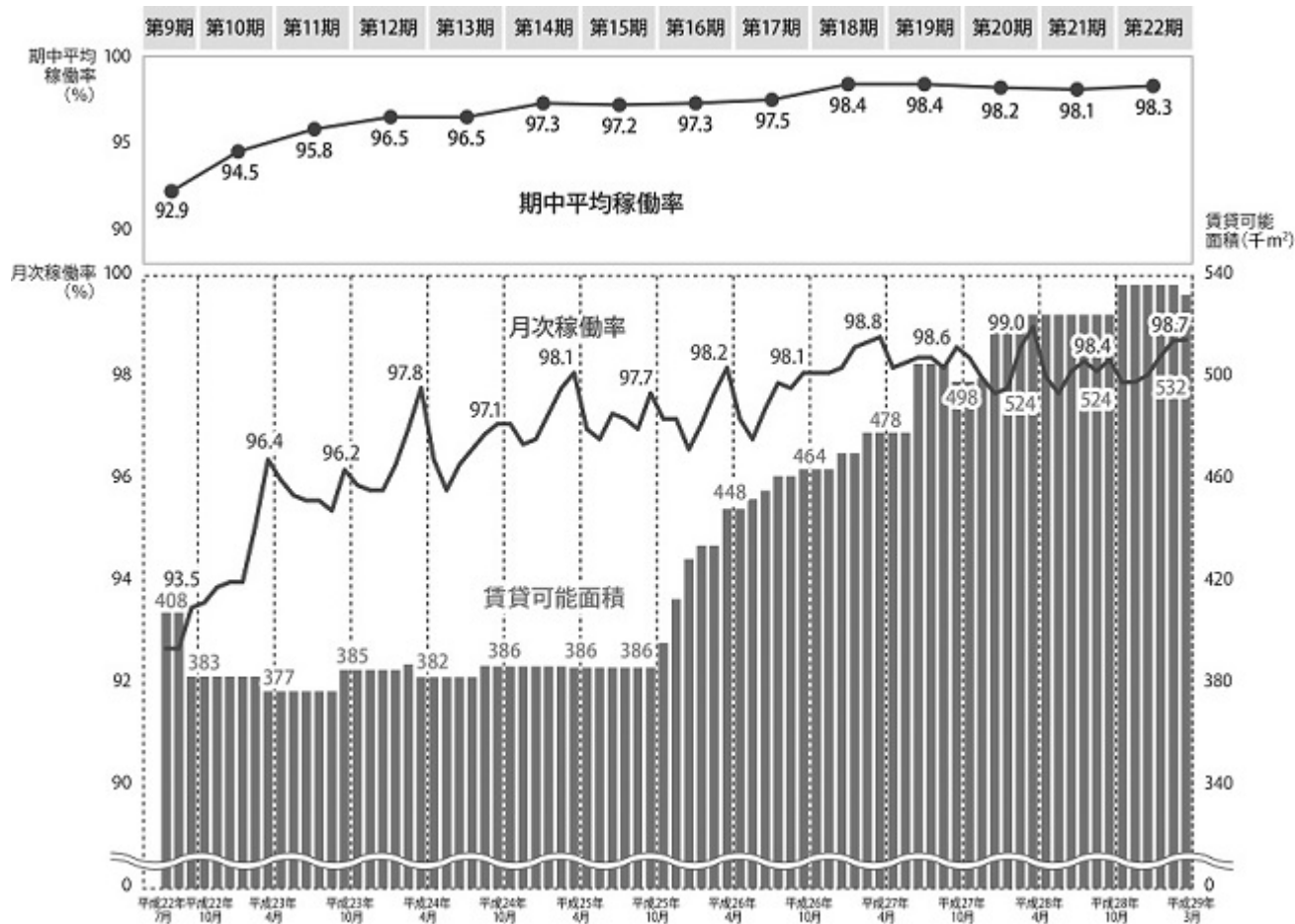

(注) 稼働率 = 総賃貸面積 ÷ 総賃貸可能面積

(既存諸施策)

『日次稼働率予測システム』(本資産運用会社が独自・自社開発した日次ベースで毎月末日の稼働率を予測するITシステム・平成23年10月導入)の活用による、個別空室ごとの異動情報の把握及び対策が必要な空室の特定・現地調査・原因追究・対策実施・効果確認のサイクルの短縮化。平成27年5月から新バージョンにアップグレードしたITシステムの稼働を開始し、現状把握の一層の迅速化を実現。

『3週間ルール』(退去から3週間以内に再商品化工事を完成させるルール・平成22年10月導入)の徹底による機会損失の極小化。

『ダウンタイム60日』(退去から60日以内に次の契約の成約を目指す方針・平成24年10月導入)

『アクション30日』(募集開始後当初30日間で最良の賃料を最短で得べく重点対応する方針・平成25年10月導入した募集開始後30日経過の空室への重点対応を、平成28年4月に新たに導入した『物件別経営方針』に基づき更に積極的な施策に変更)などにより、空室期間を短縮し稼働率及び収益性の更なる向上を目指す。

『月次重点物件(平成23年4月導入)』や『長期空室(対象空室期間60日・平成22年10月導入)』の対応強化。

『高額工事承認委員会』(100万円以上の工事等の発注に際し、工事内容や金額について組織的に精査する会議・平成24年4月導入)による高額工事の経費支出適正化。

『再商品化工事標準仕様策定』(退去後の原状回復工事を「再商品化」と捉え、独自の工事仕様を策定・平成24年4月導入)による、よりよい住戸づくりと費用及び工期の管理。

『満室稼働物件数向上管理』(満室稼働物件数の管理を通じて稼働率の一層の向上を目指す・平成26年4月導入)。

『物件別経営方針』(個別物件ごとの過去の成約データ(賃料・ダウンタイム・前賃料対比・礼金等)の分析を基に、物件ごとの基本方針を策定して物件運用するもので、上記の既存諸施策の一つである『アクション30日』の取組みと併せて実行することにより、解約住戸の新規契約ごとに賃料の増額とダウンタイム短縮を同時に目指し、収入増加に注力・平成28年4月導入)

c. 賃貸事業経費の削減

建物管理費の削減については、従前の実績に加え、各種施策が期初より効果を発揮し、当期の当初計画比37百万円の削減を達成しました。信託報酬については、前期及び当期に信託期間が満了した信託受益権31物件の現物化（賃貸事業経費の削減のため、保有物件の所有形態を「信託受益権」から「不動産」に変更するもの）により、第21期比で15百万円削減できました。

d. 資金調達及び資金調達手段の多様化

当期に期日を迎えた総額11,349百万円（平成29年3月22日4,000百万円及び7,349百万円）の銀行借入につきまして、株式会社三菱東京UFJ銀行（以下「BTMU」といいます。）をアレンジャー兼エージェントとしたシンジケートローンにより、リファイナンス（借換え）を行いました。このうち4,000百万円については、BTMU及び既存取引銀行2行（株式会社新生銀行及び株式会社福岡銀行）から借入期間8年・金利スプレッド0.525%、残りの7,349百万円については、BTMU及び既存取引銀行6行（株式会社三井住友銀行、株式会社あおぞら銀行、株式会社新生銀行、株式会社りそな銀行、三菱UFJ信託銀行株式会社、農林中央金庫）から同3年4カ月・同0.32%で調達を実施しました。その結果、借換前と比較して、総額11,349百万円の平均借入期間が2.9年から5.0年へ長期化するとともに、オールインコスト（注）を0.94%から0.57%へ削減することができました。

（注）オールインコスト（金利固定化コスト配賦前の期中金融費用）には、ベース金利（全銀協1ヶ月円Tibor0.03%）を含めて算出しています。

当期において実行した借入金の概要は以下に記載のとおりです。この結果、期末総資産有利子負債比率は51.2%、長期有利子負債比率（1年内返済予定有利子負債を除く。）は84.3%、金利固定化比率は79.5%となりました。

<借入金の概要>

借入日	借入金額 (百万円)	利率	返済期日	資金用途
平成29年 3月22日	4,000	全銀協1ヶ月日本円TIBOR +0.525%	平成37年 3月24日	既存借入金のリファイナンス
	7,349	全銀協1ヶ月日本円TIBOR +0.320%	平成32年 7月22日	既存借入金のリファイナンス

e. 信用格付の改善

株式会社日本格付研究所（JCR）より、本投資法人の賃貸事業運営実績や財務力等が評価され、平成29年2月28日付で長期発行体格付けが「A」から「A+」へ格上げされました。

格付機関	格付	格付の見通し
株式会社日本格付研究所（JCR）	A+	安定的
株式会社格付投資情報センター（R&I）	A	安定的

d. 業績及び分配の概要

上記運用の結果、本投資法人の当期の営業収益は、平成28年10月3日付で新規に取得した「知事公館前タワーレジデンス」の寄与及び保有物件の稼働率が好調に推移したこと、物件譲渡に伴う不動産等売却益58百万円を計上したこと等により、8,318百万円と前期比184百万円（2.3%）の増収になりました。営業利益は、建物管理費や信託報酬等の賃貸事業経費を削減しましたが、物件譲渡に伴う不動産等売却損93百万円の発生に伴い3,742百万円と前期比141百万円（3.9%）の増益に留まりました。経常利益及び当期純利益は、新規1物件の取得にかかる消費税の一部を営業外収益に計上したこと及び金融費用の削減による営業外費用の減少が寄与し、それぞれ3,025百万円、3,024百万円と、いずれも前期比289百万円（10.6%）の増益となりました。なお、不動産等売却損93百万円については配当積立金を充当しますので、分配金への影響はありません。その結果、分配金総額は、3,117百万円となり、投資口1口当たり1,901円（前期比201円の増配）となりました（注）。（分配後の配当積立金残高は6,733百万円となる見込みです。）

（注）当期末処分利益3,025百万円及び配当積立金93百万円の合計3,118百万円に対して、投資口1口当たりの分配金が1円未満となる端数部分を除く全額3,117百万円を利益分配金として分配することとしました。分配金については、租税特別措置法（昭和32年法律第26号、その後の改正を含みます。以下「租税特別措置法」といいます。）第67条の15の適用により、利益分配金の最大額が損金算入されることを企図して、投資口1口当たりの分配金が1円未満となる端数部分を除く当期末処分利益の全額を分配することとしています。

なお、本投資法人は、配当積立金の充当方針として、物件譲渡時の譲渡損失への充当（同時期に複数物件の譲渡を行い、通算した譲渡損益がマイナス（以下「ネットロス」といいます。）の場合に、ネットロスに対して配当積立金を充当するもの）とします。従前は、譲渡益が発生する個別物件があっても、全物件の譲渡損益

を通算することなく、損失が発生した個別物件の譲渡損合計額に対して、配当積立金を充当していましたが、分配金への影響の平準化の観点から上記に変更することとしました。)、金融費用等の一括償却、期中増資等に伴う一時的な希薄化、その他本投資法人役員会が妥当と判断する場合に活用(充当)することとしており、本投資法人の柔軟な運用に資するものと考えています。

(ロ)次期の見通し

a.運用環境

我が国の景気動向は、日本経済の回復基調や日本銀行による金融緩和政策の継続等により、緩やかな回復が続くことが期待される一方、海外発の要因による景気の下振れリスクが引き続き懸念される状況にあります。

このような経済状況の下、第23期の投資環境は、堅調な賃貸需給(全国の主要都市部への人口流入超過が続く中、上場REIT等の保有する賃貸マンションの稼働率は引き続き高い水準を維持し、新築マンションの市場への供給は限定的な状況)を反映して新規物件の取引価格は高止まりしており、引き続き厳しい状況が見込まれます。

b.次期における運用方針及び対処すべき課題

本投資法人は、新規物件の厳しい取得環境、金融緩和政策の継続等の運用環境を踏まえ、以下の3点を次期の重点項目として注力致します。

.新規物件の取得による外部成長

賃貸マンションの売買市場において取引価格の高値圏での推移が見込まれる中、本資産運用会社は、引き続き以下の3つの観点で物件を厳選して、取得を目指してまいります。なお、投資対象物件は、引き続き東京都23区及び首都圏を中心として、人口が増加している主要都市(札幌市、仙台市、名古屋市、大阪市、広島市、福岡市等)に所在する原則、築10年以下の10億円以上の物件です。

合理的な理由により相対取引が予定されている物件や競争入札者が少ない物件

アンダーバリュ物件(賃料・稼働率・賃貸事業経費等の観点で本投資法人が取得後に収益を改善できる蓋然性が高い物件)

非売却対象物件(売却物件として市場に売り出されていない物件)

本資産運用会社は、不動産事業に関して特定の不動産会社やデベロッパー等のグループに属さない独立系であることから、不動産私募ファンドや不動産投資法人の資産運用会社、金融機関、不動産会社、不動産仲介会社、事業法人、投資家、スポンサー及びスポンサーのグループ会社等の各方面の多様なルートによる物件情報の入手に注力し、機動的に取得検討を行い、新規物件の取得に取り組めます。また、本資産運用会社においては、取得専担者に加え、保有物件担当のアセット・マネージャーによる売主への直接のアプローチによる独自ルートも活用し、投資対象となる新規物件の開拓に努めています。

.オペレーション全般の継続強化

本資産運用会社は、『日次稼働率予測システム』の活用や既存諸施策の確実な実施による高稼働率の維持に加え、『物件別経営方針』に基づき、『物件ごとの賃料収入の極大化』に注力します。また、賃貸事業経費の削減に関しましては、信託期間が満了する信託受益権40物件の現物化に取り組めます。

.新規物件の取得資金調達及び調達手段の多様化

本投資法人は、新規物件の取得資金調達のため、手元資金を活用した上で、不足分については銀行借入、投資法人債の発行、公募増資等、様々な調達手段について検討し、本投資法人にとって最適な資金調達手段の実現を目指します。なお、優先買取権確保を目的とした、ブリッジ・ファンドに対する匿名組合出資についても、費用対効果、総資産LTV等を勘案しながら機動的に検討してまいります。平成29年6月22日及び同年9月21日に返済期を迎える借入金8,834百万円及び2,000百万円のリファイナンスについては、金融費用の削減や返済期日の長期化、金利の固定化等に努めてまいります。

(八) 決算後に生じた重要な事実

a. 資産の取得

本投資法人は、平成29年5月15日付で以下の3物件の取得に係る売買契約を締結し、平成29年6月1日付で取得しました。

物件名称	H S 梅田 E A S T
資産の種類	不動産
取得価格(注)	2,151,000千円
取得先	株式会社ホームズ、株式会社スナダプロパティ
取得日	平成29年6月1日

物件名称	セレニテ梅田 E S T
資産の種類	不動産
取得価格(注)	1,057,000千円
取得先	株式会社エース・コーポレーション
取得日	平成29年6月1日

物件名称	セレニテタ陽丘 E S T
資産の種類	不動産
取得価格(注)	811,500千円
取得先	株式会社エース・コーポレーション
取得日	平成29年6月1日

(注) 当該不動産の取得に要する諸費用(売買媒介手数料、公租公課等)を含まない金額(不動産売買契約書に記載された不動産の売買価格)を記載しています。

b. 投資法人債の発行及び借入金の返済

本投資法人は、既存借入金の返済に充当するため、平成29年6月9日に投資法人債を発行しました。当該投資法人債の払込資金及び自己資金にて平成29年6月22日に返済期日が到来する長期借入金88億円の返済の一部に充当する予定です(返済予定日:平成29年6月22日)。詳細は以下のとおりです。

投資法人債の概要

発行日	平成29年6月9日
名称	日本賃貸住宅投資法人第5回無担保投資法人債 (特定投資法人債間限定同順位特約付)
発行金額	1,600百万円
利率	0.660%(固定金利)
償還期日	平成39年6月9日
資金使途	払込金額から発行諸費用の概算額を控除した差引手取概算額1,580百万円は、平成29年6月22日に返済期日が到来する長期借入金の返済資金の一部に充当する予定です(返済予定日:平成29年6月22日)。

c. 資金の借換え

本投資法人は、平成29年6月22日に元本返済期日を迎える借入金の返済資金の一部に充当するため、平成29年6月19日付で資金の借入れに係る契約を、以下のとおり締結しました。

. 借入金の概要

< タームローンY号 >

借入先	株式会社三菱東京UFJ銀行、株式会社三井住友銀行、株式会社あおぞら銀行、株式会社新生銀行、株式会社りそな銀行、株式会社みずほ銀行
借入金額	7,260百万円
利率	基準金利(全銀協1ヶ月日本円TIBOR) + 0.5125%
借入予定日	平成29年6月22日
返済期日	平成37年6月23日
返済方法	期日一括返済
担保設定の有無	無担保・無保証

. 借入金の返済内容

< タームローンA6号 >

借入先	株式会社三菱東京UFJ銀行、株式会社あおぞら銀行、株式会社三井住友銀行、株式会社新生銀行
借入金額	4,553百万円
返済金額	4,553百万円
利率	基準金利(全銀協1ヶ月日本円TIBOR) + 0.75%
借入実行日	平成24年6月22日
返済期日	平成29年6月22日

< タームローンBC1号 >

借入先	株式会社三菱東京UFJ銀行、株式会社あおぞら銀行、株式会社三井住友銀行、株式会社りそな銀行
借入金額	4,281百万円
返済金額	4,281百万円
利率	基準金利(全銀協1ヶ月日本円TIBOR) + 0.75%
借入実行日	平成24年6月22日
返済期日	平成29年6月22日

(2) 【投資法人の目的及び基本的性格】

投資法人の目的及び基本的性格

本投資法人は、中長期にわたり、運用資産の着実な成長と安定した収益の確保を目指し、規約の規定に基づき、資産を主として不動産等資産（不動産、不動産の賃借権、地上権及びこれらの資産のみを信託する信託の受益権など、投資信託及び投資法人に関する法律施行規則（平成12年総理府令第129号。その後の改正を含みます。）（以下「投信法施行規則」といいます。）に定めるものをいいます。以下同じです。）に対する投資として運用することを目的とします（規約第9条）。

投資法人の特色

本投資法人は、投信法に基づき、資産を主として特定資産に対する投資として運用することを目的とします。本投資法人は、投資主の請求による払戻しが認められないクローズド・エンド型です（規約第6条）。本投資法人の資産運用は、金融商品取引法（昭和23年法律第25号。その後の改正を含みます。）（以下「金商法」といいます。）上の金融商品取引業者である株式会社ミカサ・アセット・マネジメントにすべて委託してこれを行います。

投資ピークルへの投資を通じた資産の運用

本投資法人は、不動産又は不動産を主な信託財産とする信託の受益権を運用資産とする匿名組合出資持分に投資することがあります。

(3) 【投資法人の仕組み】

本投資法人の仕組み図

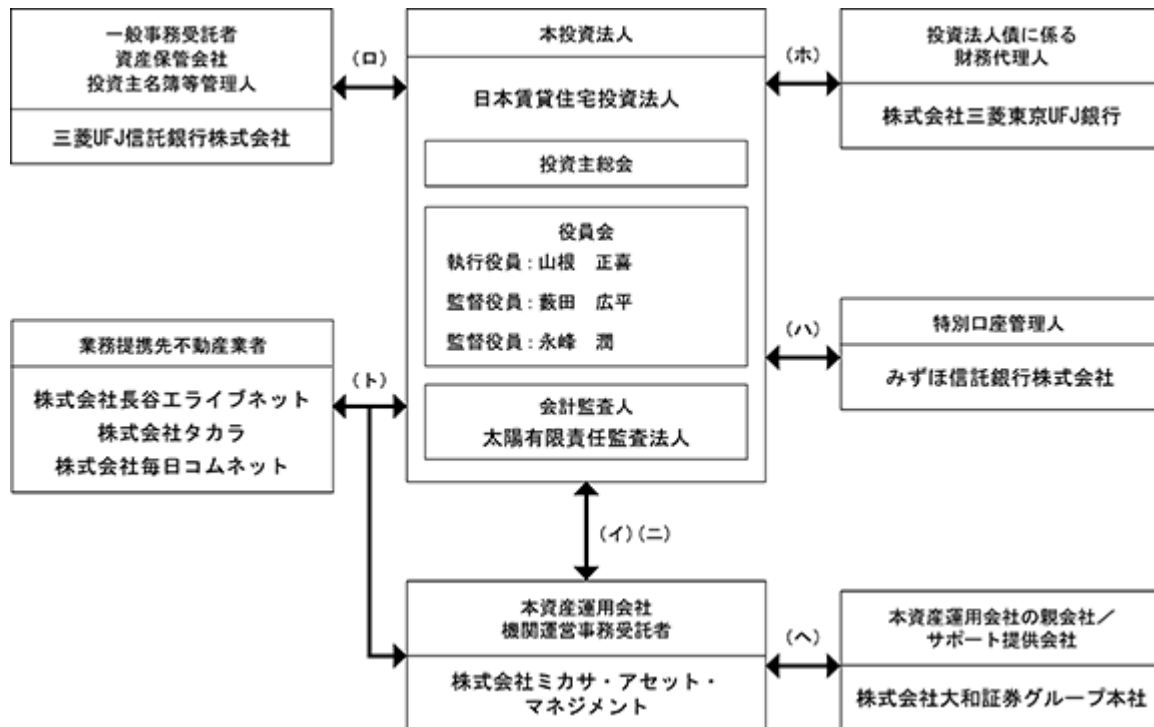

(イ) 資産運用委託契約

(ロ) 一般事務委託契約 / 資産保管業務委託契約 / 投資口事務代行委託契約

(ハ) 特別口座の管理に関する契約

(ニ) 機関運営事務委託契約

(ホ) 財務代理契約

(ヘ) スポンサー・サポート契約

(ト) 業務提携契約

(注) 本投資法人の特定関係法人(特定有価証券の内容等の開示に関する内閣府令(平成5年大蔵省令第22号。その後の改正を含みます。)第12条第3項に定める特定関係法人をいいます。以下同じです。)に、株式会社大和証券グループ本社が該当します。

本投資法人及び本投資法人の関係法人の運営上の役割、名称及び関係業務の内容

運営上の役割	名称	関係業務の内容
投資法人	日本賃貸住宅投資法人	規約に基づき、投資主より払い込まれた資金等を、主として不動産等資産に投資することにより運用を行います。なお、本投資法人は、平成21年1月21日付で、リプラス・レジデンシャル投資法人から日本賃貸住宅投資法人へ商号変更しました。
資産運用会社 機関運営事務受託者	株式会社ミカサ・アセット・マネジメント	<p>平成17年10月7日付で本投資法人との間で資産運用委託契約（その後の変更を含みます。）を締結しました。また、平成26年6月27日付で本投資法人との間で機関運営事務委託契約を締結しました。</p> <p>投信法上の資産運用会社として、同契約に基づき、本投資法人の規約に従い、資産の運用に係る業務を行います（投信法第198条第1項）。</p> <p>本資産運用会社に委託された業務の内容は、本投資法人の資産運用に係る業務、本投資法人が行う資金調達に係る業務、本投資法人への報告業務及びその他本投資法人が随時委託する前記から関連し又は付随する業務です。また、投信法上の一般事務受託者（投信法第117条第4号）として、機関運営事務委託契約に基づき、本投資法人の役員会及び投資主総会の運営に関する事務（ただし、投資主総会関係書類の発送、議決権行使書の受理、集計に関する事務を除きます。）を行います。</p> <p>なお、本資産運用会社は、平成20年10月24日付で、リプラス・リート・マネジメント株式会社から、株式会社ミカサ・アセット・マネジメントへ商号変更しました。</p>
一般事務受託者 資産保管会社 投資主名簿等管理人 （注1）	三菱UFJ信託銀行株式会社	<p>平成17年10月7日付で本投資法人との間で一般事務委託契約（その後の変更を含みます。）、資産保管業務委託契約（その後の変更を含みます。）及び投資口事務代行委託契約（その後の変更を含みます。）をそれぞれ締結しました。</p> <p>投信法上の一般事務受託者（投信法第117条第5号及び第6号）として、一般事務委託契約に基づき、本投資法人の計算に関する事務、会計帳簿の作成に関する事務及び納税に関する事務等を行います。なお、平成21年7月31日付一般事務委託契約書の一部変更に関する覚書により、機関の運営に関する事務（投信法第117条第4号）の受託を終了しています。</p> <p>また、投信法上の資産保管会社として、資産保管業務委託契約に基づき、本投資法人の保有する資産の保管に係る業務を行います（投信法第208条第1項）。</p> <p>更に、投信法上の一般事務受託者（投信法第117条第2号、第3号及び第6号。ただし、投資法人債に関する事務を除きます。）として、投資口事務代行委託契約（本振替投資口（振替投資口である本投資法人の投資口をいいます。以下同じです。）に関する事項に限ります。）に基づき、投資主名簿の作成及び備置きその他の投資主名簿に関する事務、本投資証券（本投資法人が発行する投資証券をいいます。以下同じです。）の発行に関する事務、投資主に対して分配をする金銭の支払に関する事務、投資主からの本投資法人に対する権利行使に関する請求その他の投資主からの申出の受付に関する事務等を行います。</p>

運営上の役割	名称	関係業務の内容
特別口座管理人 (注2)	みずほ信託銀行株式会社	<p>本投資法人とプロスペクト・リート投資法人との合併に伴い、プロスペクト・リート投資法人との平成20年12月30日付の特別口座の管理に関する契約を、平成22年6月30日付で本投資法人との間で特別口座の管理に関する契約の当事者の地位承継に係る合意書を締結し、承継しました。</p> <p>投信法上の一般事務受託者(投信法第117条第2号、第3号及び第6号。ただし、投資法人債に関する事務を除きます。)として、特別口座の管理に関する契約(本振替投資口を除く本投資法人の投資口に関する事項に限ります。)に基づき、投資主名簿の作成及び備置きその他の投資主名簿に関する事務、投資主からの本投資法人に対する権利行使に関する請求その他の投資主からの申出の受付に関する事務等を行います。</p>
投資法人債に関する財務代理人	株式会社三菱東京UFJ銀行	<p>平成27年2月6日付で本投資法人との間で第1回無担保投資法人債(特定投資法人債間限定同順位特約付)財務代理契約を、平成27年7月22日付で本投資法人との間で第2回無担保投資法人債(特定投資法人債間限定同順位特約付)財務代理契約を、平成28年6月7日付で本投資法人との間で第3回無担保投資法人債(特定投資法人債間限定同順位特約付)及び第4回無担保投資法人債(特定投資法人債間限定同順位特約付)に係る財務代理契約を、平成29年6月1日付で本投資法人との間で第5回無担保投資法人債(特定投資法人債間限定同順位特約付)財務代理契約をそれぞれ締結しました。</p> <p>投信法上の投資法人債に係る財務代理人(投信法第117条第2号、第3号及び第6号)として、財務代理契約に基づき、投資法人債券の発行に関する事務、投資法人債権者に対する利息又は償還金の支払に関する事務、投資法人債原簿の作成及び備置きその他の投資法人債原簿に関する事務、投資法人債権者の権利行使に関する請求その他の投資法人債権者からの申出の受付に関する事務等を行います。</p>
資産運用会社の親会社/サポート提供会社	株式会社大和証券グループ本社	<p>大和証券グループ本社は、本資産運用会社の発行済株式の98.1%を保有する会社であり、財務諸表等の用語、様式及び作成方法に関する規則(昭和38年大蔵省令第59号。その後の改正を含みます。)第8条第3項に規定する資産運用会社の親会社に該当します。</p> <p>大和証券グループ本社は、本資産運用会社との間で平成27年12月11日付でスポンサー・サポート契約を締結しました。本投資法人の持続的かつ安定的な成長を図ることを目的として、本資産運用会社への物件等の情報その他の本資産運用会社の運営に関連する情報で、大和証券グループ本社が本資産運用会社又は本投資法人にとって有用であると判断する情報を随時提供するとともに、本資産運用会社の人材確保への協力、本投資法人向けブリッジ・ファンド組成等のサポートを提供します。</p> <p>なお、本投資法人が当該会社との間で締結した又は締結しようとする契約はありません。</p>

(注1) 本投資法人は、行政手続における特定の個人を識別するための番号の利用等に関する法律(以下「番号法」といいます。)に基づき、投資主名簿等管理人との間で、平成27年12月21日付で投資主等並びに加入者等の個人番号(番号法に定義する個人番号をいい、以下「個人番号」といいます。)及び法人番号(番号法に定義する法人番号をいい、以下「法人番号」といいます。)の取扱い事務に関する覚書を締結しています。

(注2) 本投資法人は、番号法に基づき、特別口座管理人であるみずほ信託銀行株式会社との間で、平成27年12月21日付で加入者等の個人番号及び法人番号の取扱い事務に関する覚書を締結しています。

上記以外の本投資法人の主な関係者

運営上の役割	名称	関係業務の内容
業務提携先不動産業者	株式会社長谷工ライブネット	平成20年11月25日付で本投資法人及び本資産運用会社との間で業務提携契約(注)を締結しました。
	株式会社タカラ	平成18年3月17日付で本投資法人及び本資産運用会社との間で業務提携契約(注)を締結しました。
	株式会社毎日コムネット	平成20年10月31日付で本投資法人及び本資産運用会社との間で業務提携契約(注)を締結しました。

(注) 業務提携契約に基づくサポートの内容

- ・対象不動産の売買に関する情報の優先的な情報提供 1
- ・対象不動産の売買に関する優先交渉権の付与 2
- ・賃料相場、建物管理等のマーケットに関する情報提供
- ・上記 .乃至 .を前提として委託される、本投資法人の取得した対象不動産の賃貸仲介及び賃貸管理等に関する業務
 - 1 「優先的な情報提供」とは、遅くとも第三者と同時に情報の提供を受けることをいいます。
 - 2 「優先交渉権」とは、第三者に先駆けて売買の交渉を行う権利をいいます。

匿名組合出資の仕組図

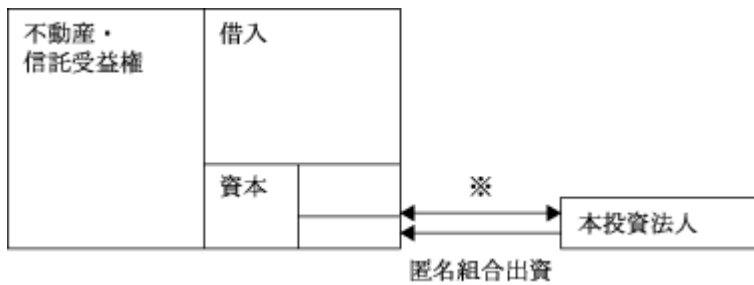

匿名組合契約

(4) 【投資法人の機構】

投資法人の統治に関する事項

(イ) 機関の内容

本投資法人の執行役員は3名以内、監督役員は4名以内（ただし、執行役員の員数に1を加えた数以上とします。）とされています（規約第27条第1項）。

本書の日付現在、本投資法人の機関は、投資主により構成される投資主総会に加えて、執行役員1名、監督役員2名、執行役員及び監督役員を構成員とする役員会並びに会計監査人により構成されています。

a. 投資主総会

投信法又は規約により定められる本投資法人に関する一定の事項は、投資主により構成される投資主総会にて決定されます。投資主総会の決議は、法令又は規約に別段の定めがある場合を除き、出席した投資主の議決権の過半数をもって行われます（規約第22条第1項）が、規約の変更（投信法第140条）等投信法第93条の2第2項に定める決議は、発行済投資口の過半数の投資口を有する投資主が出席し、出席した当該投資主の議決権の3分の2以上に当たる多数をもって行われます（特別決議）。ただし、投資主が投資主総会に出席せず、かつ、議決権を行使しないときは、当該投資主はその投資主総会に提出された議案（複数の議案が提出された場合において、これらのうちに相反する趣旨の議案があるときは、当該議案のいずれをも除きます。）について賛成するものとみなされます（投信法第93条第1項、規約第24条第1項）。

本投資法人の資産運用の対象及び方針は、本投資法人の規約に定められています（規約第3章「資産運用の対象、方針及び計算」）。かかる規約中に定められた資産運用の対象及び方針を変更する場合には、上記のとおり投資主総会の特別決議による規約の変更が必要となります。

本投資法人の投資主総会は、その開催場所を東京都23区内としています（規約第18条）。本投資法人の投資主総会は、(i)平成28年5月1日及び同日以後遅滞なく招集し、以降隔年ごとの5月1日及び同日以後遅滞なく招集します。また、()本投資法人は、必要があるときは随時投資主総会を招集することができます（規約第19条第2項）。投資主総会を招集するには、投資主総会の日から2ヶ月前までに当該日を公告し、当該日の2週間前までに基準日現在の投資主に対して投資主総会の招集通知を発送します（投信法第91条第1項本文、規約第20条本文）。ただし、本投資法人が上記(i)に従って開催された直前の投資主総会の日から25か月を経過する前に開催される投資主総会を招集する場合には、投信法第91条第1項の規定による投資主総会の日を公告を行うことを要しません（投信法第91条第1項但書、規約第20条但書）。また、上記(i)に基づき投資主総会を招集する場合には、平成28年3月末日及び以降隔年ごとの3月末日の最終の投資主名簿に記載又は記録された投資主をもって、当該投資主総会において権利を行使することができる投資主とします（規約第25条第1項）。

また、本投資法人は、本資産運用会社との間で資産運用委託契約を締結し、本投資法人の資産の運用に係る業務を委託しています。本資産運用会社が資産運用委託契約を解約するためには本投資法人の同意を得なければならない、執行役員はかかる同意を与えるために原則として投資主総会の承認を得ることが必要となります（投信法第205条）。また、本投資法人が資産運用委託契約を解約する場合にも原則として投資主総会の決議が必要です（投信法第206条第1項）。

b. 執行役員、監督役員及び役員会

執行役員は、本投資法人の業務を執行するとともに、本投資法人を代表して本投資法人の業務に関する一切の裁判上又は裁判外の行為を行う権限を有しています（投信法第109条第1項、第5項、会社法（平成17年法律第86号。その後の改正を含みます。）（以下「会社法」といいます。）第349条第4項）。ただし、本資産運用会社からの資産運用委託契約の解約への同意、投資主総会の招集、一般事務受託者への事務委託、資産運用委託契約又は資産保管業務委託契約の締結その他投信法に定められた一定の職務執行については、役員会の承認を得なければなりません（投信法第109条第2項）。監督役員は、執行役員の職務の執行を監督する権限を有しています（投信法第111条第1項）。また、役員会は、一定の職務執行に関する上記の承認権限を有する（投信法第109条第2項）ほか、投信法及び規約に定める権限並びに執行役員の職務執行を監督する権限を有しています（投信法第114条第1項）。役員会の決議は、法令又は規約に別段の定めがある場合を除き、議決に加わることができる執行役員及び監督役員の過半数が出席し、その出席者の過半数をもって行われます（投信法第115条第1項、会社法第369条第1項、規約第29条）。

投信法の規定(投信法第115条第1項、会社法第369条第2項)において、役員会の決議について特別の利害関係を有する執行役員又は監督役員は議決に加わることができないこと及びその場合には当該執行役員又は監督役員の数は出席した執行役員及び監督役員の数に算入しないことが定められています。

執行役員又は監督役員は、その任務を怠ったときは、これによって生じた損害を賠償する責任を負いますが(投信法第115条の6第1項)、本投資法人は、投信法第115条の6第1項の損害賠償責任について、当該役員が職務を行うにつき善意でかつ重大な過失がない場合において、責任の原因となった事実の内容、当該役員の職務の執行の状況その他の事情を勘案して特に必要と認めるときは、法令に定める限度において、役員会の決議によって免除することができるとしています(規約第33条)。

c. 会計監査人

会計監査人は、本投資法人の計算書類等の監査を行う(投信法第115条の2第1項)とともに、執行役員の職務執行に関して不正の行為又は法令若しくは規約に違反する重大な事実があることを発見した場合における監督役員への報告その他法令で定める職務を行います(投信法第115条の3第1項等)。

会計監査人は、その任務を怠ったときは、これによって生じた損害を賠償する責任を負いますが(投信法第115条の6第1項)、本投資法人は、投信法第115条の6第1項の損害賠償責任について、当該会計監査人が職務を行うにつき善意でかつ重大な過失がない場合において、責任の原因となった事実の内容、当該会計監査人の職務の執行の状況その他の事情を勘案して特に必要と認めるときは、法令に定める限度において、役員会の決議によって免除することができるとしています(規約第37条)。

(ロ) 内部管理及び監督役員による監督の組織、人員及び手続

本投資法人の役員会は、執行役員1名及び監督役員2名で構成され、原則として3か月に1回以上開催することとされています。実際には、役員会は、1か月に1回以上開催され、執行役員による業務執行状況及び一般事務受託者の事務執行状況に関する報告等に加え、本資産運用会社の代表取締役社長及び各部門の責任者から業務の執行に関する詳細な報告が行われています。これらの報告を通じて、監督役員は、執行役員の業務遂行及び資産の運用業務が適切に行われていることを監視する役割を果たしています。

(ハ) 内部管理、監督役員による監督及び会計監査人との相互連携

監督役員は、役員会において、執行役員に加え本資産運用会社の代表取締役社長及び各部門(投資運用部、経営管理部、コンプライアンス室)の責任者より詳細な報告を受け、活発な議論を交わすことにより監督機能を果たしています。また、会計監査人は、決算期ごとに計算書類の監査を行い、監査報告書を提出することに加え、監査の過程で法令違反等が認められた場合には、その事実を監督役員に対して報告することとなっています。

(ニ) 本投資法人による関係法人に対する管理体制の整備の状況

本投資法人の役員会は、本資産運用会社に対して、以下の管理体制を整備しています。

- ・ 運用方針、利害関係者との取引ルール、開示の方針等を定めた運用ガイドラインの策定及び変更、資産運用計画書の策定及び変更については、役員会の承認を必要としています。
- ・ 利害関係者との一定規模以上の運用資産の取得・売却及び賃貸借取引については、あらかじめ、本投資法人役員会の承認に基づく本投資法人の同意を得ることを条件としています。

また、一般事務(機関の運営に関する事務、投資主名簿等管理事務、会計事務等)受託者並びに資産保管会社の適切な管理を行うために、本投資法人と各々の業務の受託者の間の業務委託契約に基づき、各受託者から適宜必要な報告を受け、受託業務に関する帳簿等の閲覧を求める権利を有します。

投資法人の運用体制

前記のとおり、本投資法人の資産運用は、本資産運用会社に委託して行います。

本資産運用会社の組織及びそれぞれの業務の概略は以下のとおりです。

本資産運用会社組織図

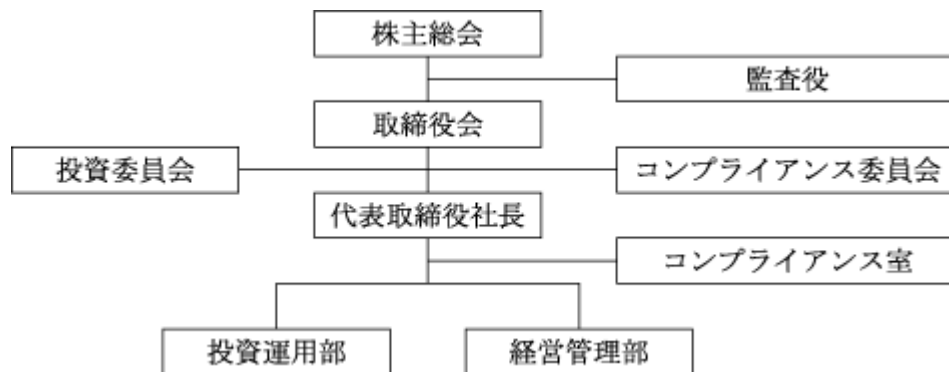

本資産運用会社は、上記組織の下、本投資法人より委託を受けた資産運用業務を行います。本資産運用会社の各種業務は、投資運用部、経営管理部の各部署及びコンプライアンス室に分掌され、それぞれ、担当の執行役員又は部室長が統括します。

また、資産の運用に関する審議及び決定並びに運用評価等を行う機関として投資委員会を設置し、更に、コンプライアンスの問題を担当する機関としてコンプライアンス委員会を設置しています。

(イ) 本資産運用会社の各組織・機関の業務の概要

各組織・機関の主な業務は以下のとおりです。

組織・機関	主な業務の概要
投資運用部	投資法人のアセット・マネジメント業務 <ul style="list-style-type: none"> ・ 資産運用計画の策定、実行 ・ 運用ガイドラインの策定 ・ 運用資産の取得・売却に関する調査・選定等の実施 ・ 運用資産の取得・売却・評価に係る業務 ・ 運用資産の取得に係る資金調達支援業務 ・ ポートフォリオの管理 ・ プロパティ・マネジメント業務受託者の選定・指示・監督 ・ 運用資産の管理状況の把握、パフォーマンスの確認 ・ 大規模修繕計画の策定、実行 ・ 各種契約書（運用に関するもの）の管理 ・ その他付随する事項
経営管理部	投資法人に係る業務 <ul style="list-style-type: none"> ・ 機関の運営に関する業務 ・ 資金調達全般に関する業務 ・ IR及びディスクロージャーに係る業務 ・ 事務・経理の統括 ・ その他付随する事項 資産運用会社に係る業務 <ul style="list-style-type: none"> ・ 株主総会、取締役会、投資委員会の運営 ・ 経理・財務に関する事項 ・ 総務、人事労務に関する事項 ・ 各種契約書（投資運用部が管理するものを除きます。）の管理 ・ コンプライアンス室の支援業務 ・ その他付随する事項
コンプライアンス室	<ul style="list-style-type: none"> ・ 業務全般についてのコンプライアンスの管理 ・ コンプライアンス委員会の運営 ・ コンプライアンスに関する社内研修の実施 ・ リスク管理の統括 ・ 法務に関する事項 ・ 社内諸規程・諸規則等の制定及び改廃の指示及び作成支援並びにその遵守状況の検証 ・ 苦情処理の統括管理 ・ 行政機関への定例報告、届出 ・ 内部監査に関する事項 ・ 外部監査への対応、検討 ・ 反社会的勢力の排除体制の策定及び実行 ・ その他付随する事項

(ロ) 委員会

本書の日付現在、本資産運用会社に設置されている委員会及びその概要は以下のとおりです。

a. 投資委員会

委員	代表取締役社長（委員長）、取締役、執行役員、投資運用部長、経営管理部長、外部委員（注）（なお、コンプライアンス室長及び監査役もオブザーバーとして参加することができます。）
審議内容	<ul style="list-style-type: none"> 本投資法人の運用資産に係る運用方針及び資産運用計画の策定に関する審議 本投資法人へ組み入れる運用資産の取得に関する審議 本投資法人が所有する運用資産の売却に関する審議 本投資法人の資金調達計画の策定に関する審議
審議方法等	<ul style="list-style-type: none"> 代表取締役社長を含む委員の3分の2以上が出席し、出席委員の過半数の賛成により決定します（ただし、委員長（職務代行者を含みます。）の出席を要します。）。可否同数の場合は、かかる事実を取締役に報告し、取締役会で決議を行います。 決議結果（少数意見を含みます。）は委員長が取締役に報告します。 利害関係者（後記「第二部 投資法人の詳細情報 第3 管理及び運営 2 利害関係者との取引制限 (2) 利害関係者取引規則」において記載する利害関係者をいい、以下「利害関係者」といいます。）との取引の場合（軽微な取引を除きます。）、コンプライアンス委員会の決議結果の報告を受けた上で、投資委員会で審議します。なお、利害関係者との取引を審議する際、利害関係を持つ委員は、当該決議に参加できないものとします。

（注）外部委員とは、不動産投資に関する専門的知識を有する者として、必要に応じて本資産運用会社の取締役が認める者とし、取締役会がこれを選任します。

b. コンプライアンス委員会

委員	コンプライアンス室長（委員長）、代表取締役社長、常勤取締役、執行役員、経営管理部長、外部委員（注）（なお、監査役もオブザーバーとして参加することができます。）
審議内容	<ul style="list-style-type: none"> 利害関係者取引（軽微な取引を除きます。）に関するリスク管理及び遵法性等の審議 全社的な法令遵守及びリスク管理
審議方法等	<ul style="list-style-type: none"> 委員の3分の2以上が出席し、出席委員の全会一致により決定します。 委員会の開催には、委員長（職務代行者を含みます。）の出席を要します。また、委員長の認める特段の事由がある場合を除き、外部委員全員の出席を要します。 決議結果は委員長が投資委員会及び取締役会に報告します。なお、利害関係者との取引を審議する際、利害関係を持つ委員は、当該決議に参加できないものとします。

（注）本書の日付現在、外部委員として弁護士（1名）が選任されています。

投資運用の意思決定機構

本資産運用会社は、本投資法人の規約に基づき運用ガイドラインを策定し、本投資法人の投資方針、利害関係者との取引のルール、開示の方針等の投資運用に関する基本的な考え方を定めています。

また、本資産運用会社は、運用ガイドラインに従い、資産運用計画を策定し、運用資産の取得その他の資産運用に係る決定を行います。

運用ガイドライン及び資産運用計画の策定及び変更に係る意思決定フロー、運用資産の取得及び売却に係る意思決定フロー並びに運用資産の管理運用に係る意思決定フローは以下のとおりです。

(イ) 本投資法人の運用ガイドライン及び資産運用計画の策定及び変更に係る意思決定フロー

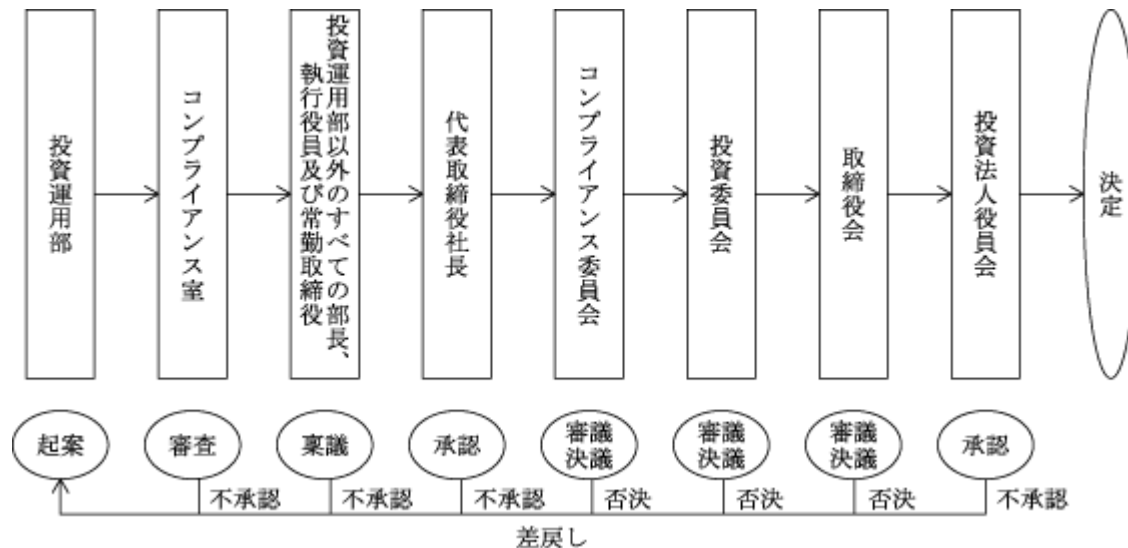

a. 運用ガイドラインの策定に係る意思決定フロー

本資産運用会社は、本投資法人の規約に基づき、本投資法人の投資方針等を定める運用ガイドラインを策定します。

運用ガイドラインの策定又は変更に際しては、市場情報を基に、投資運用部が、運用資産の取得目的、取得規模、取得地域、取得時期、予算及び資金計画その他の必要事項を定めた運用ガイドラインの策定案又は変更案を起案します。投資運用部において起案された運用ガイドラインの策定案又は変更案は投資運用部長の承認の後、コンプライアンス室の審査を受けます。コンプライアンス室は、コンプライアンス基本規程に従って審査を行い、法令、社内諸規程・諸規則の遵守状況を確認します。コンプライアンス室の審査によりコンプライアンス上の問題点が確認されなかった場合、投資運用部以外のすべての部長、執行役員及び常勤取締役に稟議され、代表取締役社長の承認を経てコンプライアンス委員会に付議されます。コンプライアンス委員会における審議の結果、問題がないと決議された場合、投資委員会に付議されます。投資委員会は、コンプライアンス委員会の決議結果の報告を受けた上で、審議及び決議をし、その結果（少数意見を含みます。）を取締役に提出し、取締役会はこれらを参考に決議を行い、運用ガイドラインを策定又は変更します。取締役会において承認された運用ガイドラインは投資法人の役員会に付議され、役員会において承認された場合に最終決定されます。

なお、各手続において承認を得られなかった場合又は問題点を指摘された場合、当該議案は投資運用部に差し戻されます。

b. 本投資法人の資産運用計画の策定に係る意思決定フロー

本投資法人の資産運用計画（資産取得計画、運用管理計画及び修繕計画を含みます。）は投資運用部が起案します。

起案された資産運用計画は、投資運用部長の承認後、コンプライアンス室の審査を受けます。コンプライアンス室は、コンプライアンス基本規程に従って審査を行い、法令、社内諸規程・諸規則の遵守状況を確認します。コンプライアンス室の審査によりコンプライアンス上の問題点が確認されなかった場合、投資運用部以外のすべての部長、執行役員及び常勤取締役に稟議され、代表取締役社長の承認を経てコンプライアンス委員会に付議されます。コンプライアンス委員会における審議の結果、問題がないと決議された場合、投資委員会に付議されます。投資委員会は、審議及び決議の結果（少数意見を含みます。）を取締役に提出し、取締役会はこれらを参考に決議を行い、資産運用計画を策定します。取締役会において承認された資産運用計画は投資法人の役員会に付議され、役員会において承認された場合に最終決定されます。

資産運用計画は、決算期ごと又は1年に一度見直しを行うこととします。何らかの事由により資産運用計画の期間中に変更を行う必要が生じた場合、その都度投資運用部が変更計画を起案し、資産運用計画の策定と同様の手続で見直しを行います。

なお、各手続において承認を得られなかった場合又は問題点を指摘された場合、当該議案は投資運用部に差し戻されます。

(ロ) 運用資産の取得及び売却に係る意思決定フロー

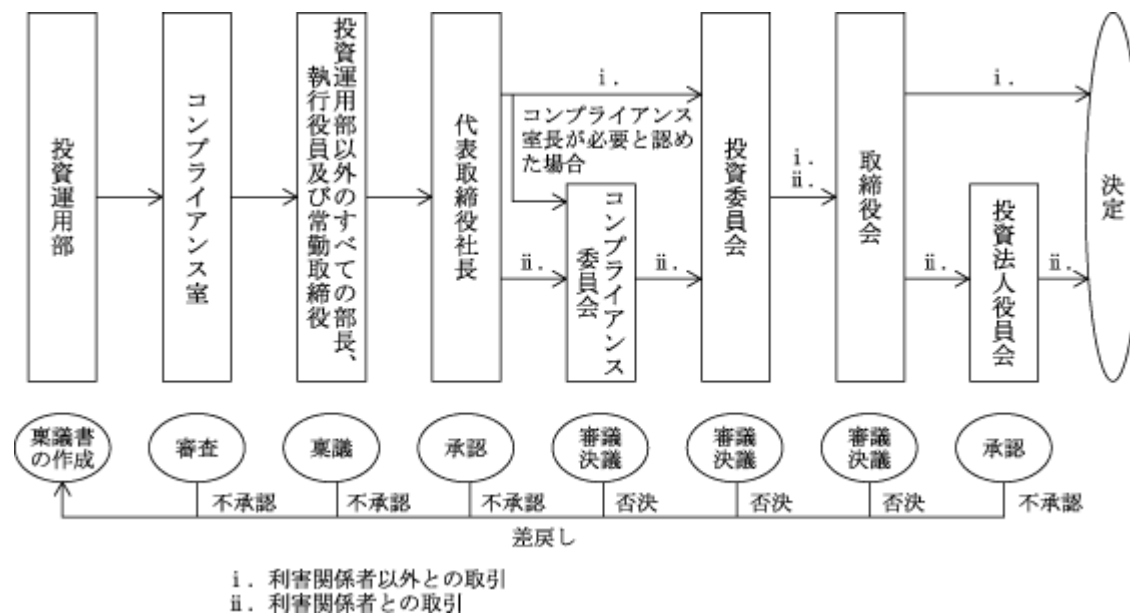

運用資産の取得及び売却に関する稟議書の作成は投資運用部が担当します。投資運用部は運用資産の取得に際し、物件をめぐる権利関係、建物賃借人の状況、建物賃貸借契約等の内容、現地の状況、修繕履歴、建物の状況、環境問題及び不動産鑑定評価額等の物件に関する精査（経済的、物理的及び法的調査）（以下「デュー・デリジェンス」といいます。）を行い、本投資法人の投資方針及び運用ガイドラインに合致し、本投資法人が投資することのできる物件を選定し、稟議書を作成します。

なお、以下の各手続において承認を得られなかった場合又は問題点を指摘された場合、当該議案は投資運用部に差し戻されます。

・利害関係者以外との取引

投資運用部において作成された稟議書は投資運用部長の承認後、コンプライアンス室の審査を受けます。コンプライアンス室は、コンプライアンス基本規程に従って審査を行い、法令、社内諸規程・諸規則の遵守状況を確認します。コンプライアンス室の審査によりコンプライアンス上の問題点が確認されなかった場合、投資運用部以外のすべての部長、執行役員及び常勤取締役に稟議され、代表取締役社長の承認を経て、投資委員会に付議されます。投資委員会は、運用ガイドラインに照らして取得価額その他の取引条件について審議及び決議をし、その結果を取締役に提出します。取締役会は、稟議書及び投資委員会の審議結果（少数意見を含みます。）を参考に審議を行い、承認が決議された場合、運用資産の取得及び売却が決定されます。

なお、コンプライアンス室の審査において、コンプライアンス室長が、（コンプライアンス上又はリスク管理上の観点から）必要と認めた場合は、上記と同様の手続により代表取締役社長の承認を受けた後、投資委員会に付議される前にコンプライアンス委員会に付議されます。コンプライアンス委員会における審議の結果問題がないと決議された場合、投資委員会及び取締役会の審議・承認を経て、運用資産の取得及び売却が決定されます。

・利害関係者との取引

利害関係者と本投資法人との意思決定は、投信法施行規則第245条の2に定めるものを除き、のなお書きと同様の手続に加えて、あらかじめ、本投資法人の役員会の承認がなされることを条件として行われます。

（八）運用資産の管理運営に係る意思決定フロー

運用資産の管理運営に関する意思決定については、投資運用部が起案し、投資運用部長の承認後、コンプライアンス室の審査を受けます。コンプライアンス室は、コンプライアンス基本規程に従って審査を行い、法令、社内諸規程・諸規則の遵守状況を確認します。コンプライアンス室の審査によりコンプライアンス上の問題点が確認されなかった場合、投資運用部以外のすべての部長、執行役員及び常勤取締役に稟議され、代表取締役社長の承認を受け、決定されます。ただし、プロパティ・マネジメント（以下「PM」といいます。）会社の選定については、上記と同様の手続により代表取締役社長の承認を受けた後、取締役会に付議されます。取締役会は報酬手数料の水準、経験・実績、及び財務基盤・信用力等について審議及び決議を行い、承認が決議された場合、PM会社が選定されます。なお、PM会社に利害関係者を選定する場合等、利害関係者との取引が含まれる場合の意思決定は、投資運用部が起案した後、上記（ロ）と同様の手続（本投資法人の役員会の承認を除きます。）で行われます。

また、投信法第201条第1項に定める利害関係人等との間で貸借取引を行う場合には、投信法施行規則第245条の2に定めるものを除き、上記の手続に加え、あらかじめ、本投資法人の役員会の承認を得るものとします。

投資運用に関するリスク管理体制

本投資法人は、3か月に1回以上役員会を開催し、本資産運用会社より運用状況等の報告を受けるなどして本資産運用会社の管理・監督を行います。また、本資産運用会社の利害関係者との取引（運用資産の取得又は売却、貸借のうち、一定規模以上のものに限ります。）については、あらかじめ、本投資法人の役員会の承認がなされることを条件として行われることとされています。更に、一般事務受託者及び資産保管会社から、業務の執行状況等につき報告を受けるなどして、管理体制を維持しています。

本資産運用会社は、リスク管理規程を定め、資産運用業務に内包される各種リスクの認識、審査、モニタリング及び分析等の管理を行い、当該リスクの極小化を図っています。リスク管理規程では、リスクの種類を、運用リスク、事務リスク、システムリスク及びその他リスクに分類し、それぞれのリスクごとにリスク管理の実施部門を特定し、その管理方法を定めています。運用リスク及び事務リスクは、投資運用部と経営管理部がそれぞれ所掌する業務内容に応じてリスク管理を実施し、システムリスクは投資運用部、その他リスクは経営管理部がリスク管理の実施部門となっています。また、コンプライアンス室はリスク管理体制全般を統括します。リスク管理の実施部門は、各リスクについて適切な頻度でモニタリングを行うとともに、内容の重要度に応じて定期的又は速やかにコンプライアンス室及びコンプライアンス委員会に報告することとし、これによりリスクを総合的に管理できる体制を整備しています。

(5) 【投資法人の出資総額】

(本書の日付現在)

出資総額	91,715,714,751円
発行可能投資口総口数	5,000,000口
発行済投資口の総口数	1,640,060口

本書の日付以前における発行済投資口の総口数及び出資総額の増減は以下のとおりです。

年月日	摘要	発行済投資口の総口数（口）		出資総額（円）		備考
		増減	残高	増減	残高	
平成17年10月7日	私募設立	200	200	100,000,000	100,000,000	(注1)
平成17年12月13日	第三者割当増資	17,800	18,000	8,900,000,000	9,000,000,000	(注2)
平成18年6月21日	公募増資	43,400	61,400	18,748,800,000	27,748,800,000	(注3)
平成19年4月26日	公募増資	34,300	95,700	18,595,161,900	46,343,961,900	(注4)
平成19年5月24日	第三者割当増資	1,777	97,477	963,370,341	47,307,332,241	(注5)
平成20年8月28日	第三者割当増資	70,000	167,477	12,250,000,000	59,557,332,241	(注6)
平成21年10月2日	第三者割当増資	65,863	233,340	6,000,119,300	65,557,451,541	(注7)
平成22年6月30日	第三者割当増資	43,035	276,375	5,000,236,650	70,557,688,191	(注8)
平成22年7月1日	投資口分割	829,125	1,105,500	-	70,557,688,191	(注9)
平成22年7月1日	合併	225,300	1,330,800	-	70,557,688,191	(注10)
平成25年11月26日	公募増資	131,200	1,462,000	8,148,307,200	78,705,995,391	(注11)
平成25年12月18日	第三者割当増資	13,060	1,475,060	811,104,360	79,517,099,751	(注12)
平成27年5月27日	公募増資	165,000	1,640,060	12,198,615,000	91,715,714,751	(注13)

(注1) 1口当たり発行価額500,000円にて、本投資法人が設立されました。

(注2) 1口当たり発行価額500,000円にて、投資口17,800口を追加発行し、資産運用を開始しました。

(注3) 1口当たり発行価格450,000円（発行価額432,000円）にて、新規物件の取得及び既存の借入金の返済を目的として公募により新投資口の発行を行いました。

(注4) 1口当たり発行価格564,540円（発行価額542,133円）にて、新規物件の取得及び既存の借入金の返済を目的として公募により新投資口の発行を行いました。

(注5) 1口当たり発行価額542,133円にて、新規物件の取得を目的として第三者割当により新投資口の発行を行いました。

(注6) 1口当たり発行価額175,000円にて、借入金の返済、物件価値向上のための資本的支出、及び物件の取得等を目的として第三者割当により新投資口の発行を行いました。

(注7) 1口当たり発行価額91,100円にて、投資法人債の償還及び不動産並びに不動産を信託する信託の受益権の取得等を目的として第三者割当により新投資口の発行を行いました。

(注8) 1口当たり発行価額116,190円にて合併により旧PRIより承継する借入金の一部を弁済することを目的として第三者割当により新投資口の発行を行いました。

(注9) 投資口1口につき4口の投資口分割を行いました。

(注10) 本投資法人を吸収合併継続法人とし、旧PRIを吸収合併消滅法人とする、投信法第147条に基づく吸収合併を行いました。この吸収合併により、旧PRIの投資口1口に対して、本投資法人の投資口分割後の投資口3口を全ての旧PRI投資口について割当交付しました。なお、吸収合併時における旧PRIの発行済投資口数は75,100口でした。

(注11) 1口当たり発行価格64,350円（発行価額62,106円）にて、新規物件の取得を目的として公募により新投資口の発行を行いました。

(注12) 1口当たり発行価額62,106円にて、新規物件の取得を目的として第三者割当により新投資口の発行を行いました。

(注13) 1口当たり発行価格76,440円（発行価額73,931円）にて、新規物件の取得を目的として公募により新投資口の発行を行いました。

(6) 【主要な投資主の状況】

平成29年3月31日現在における主要な投資主は以下のとおりです。

氏名又は名称	住所	所有投資口数 (口)	発行済投資口の 総口数に対する 所有投資口数 の割合(%) (注2)
ティ・サービス信託銀行株式会	東京都中央区晴海1丁目8-11	247,328	15.0
ートラスト信託銀行株式会社	東京都港区浜松町2丁目11番3号	229,055	13.9
ービス信託銀行株式会社(証券	東京都中央区晴海1丁目8-12 晴海トリトンスクエアタワーZ	143,043	8.7
A BANK (LUXEMB S.A.)	東京都千代田区丸の内1丁目3番2号	119,689	7.2
行株式会社(投信口)	東京都千代田区大手町2丁目2-2	91,633	5.5
証券グループ本社	東京都千代田区丸の内1丁目9-1	55,014	3.3
STREET BANK A UST COMPANY 50	東京都中央区日本橋3丁目11-1	26,405	1.6
ANK OF NEW YOR ON SA/NV 10	東京都千代田区丸の内2丁目7-1	23,778	1.4
銀行株式会社	東京都中央区八重洲1丁目2-1	23,362	1.4
信託銀行株式会社	東京都千代田区丸の内1丁目4番5号	23,136	1.4
合計		982,443	59.9

(注1) 平成29年3月31日現在の投資主名簿に基づいて記載しています。

(注2) 小数第2位以下を切り捨てて記載しています。

2 【投資方針】

(1) 【投資方針】

基本方針

本投資法人は、資産を主として日本全国に所在する主たる用途を住居とする不動産等資産（後記「(2) 投資対象 投資対象とする資産の種類 (イ)」に記載する不動産等資産を指します。以下同様とします。）の特定資産（賃貸住宅）への投資を行います（住宅特化型REIT）。本投資法人は、賃貸住宅について、オフィス、商業施設等と比べて、投資地域の分散が容易であり、また、賃料収入が好不況にかかわらず比較的安定している資産と判断しています。

かかる賃貸住宅への投資により、本投資法人は、中長期にわたり、ポートフォリオ収益の安定化、資産規模の着実な拡大及び各運用資産の収益の安定化を追求し、もって投資主価値の継続的な拡大を目指します。

本投資法人は、賃貸住宅の利用形態が、そのユーザーの家族構成、収入、年齢等によって大きく異なること、また、その需要動向もユーザー層毎に異なることに着目しています。その上で、家族構成の変化、それぞれの住居に対する考え方の変化、地域特性等の要因を考慮し、多様化するユーザーのニーズを捉えて、投資判断を行います。投資に際しては、ワンルームタイプ及びファミリータイプの2つの賃貸住宅カテゴリーの中から安定収益を生み出すと考える不動産を選別して、後記の投資比率に基づき組み合わせて投資を行う方針です（賃貸住宅カテゴリーの詳細については後記「物件取得基準」をご参照下さい。）。

かかる投資により、多数のテナントが分散する住宅アセットの特徴を最大限に引き出すとともに、ポートフォリオが生み出すキャッシュ・フローの変動リスクを適度にコントロールすることができます。

賃貸住宅カテゴリー

賃貸住宅カテゴリー	主たるユーザー
ワンルームタイプ	単身者世帯又はDINKS（共働きで子供を持たない世帯）等
ファミリータイプ	家族を有する世帯等

本投資法人は、かかる2つのカテゴリーに分類した賃貸住宅について、下記の投資比率に基づき取得していきます。なお、競争力のある物件の確保及び不動産市場の状況等により、一時的又は一定期間、下記投資比率の範囲を超えることがあります。

賃貸住宅カテゴリー別投資比率

賃貸住宅カテゴリー	取得価格ベース投資比率
ワンルームタイプ	50～80%
ファミリータイプ	20～50%

（注）一棟の建物につき複数の賃貸住宅カテゴリーの住居が混在する場合、最も多い戸数のカテゴリーに属するものとして、当該一棟の建物全体を分類して投資比率を算定します。

投資対象エリア別投資比率

投資対象エリア	取得価格ベース投資比率
東京都23区	30～70%
東京都23区を除く関東・中京・近畿の3大都市圏（注1）	30～60%
政令指定都市等（注2）	0～25%

（注1）東京都23区を除く関東・中京・近畿の3大都市圏とは、東京都23区以外の関東大都市圏、中京大都市圏及び近畿大都市圏をいいます。

（注2）政令指定都市等とは、札幌大都市圏、仙台大都市圏、新潟大都市圏、静岡・浜松大都市圏、岡山大都市圏、広島大都市圏、北九州・福岡大都市圏及び熊本大都市圏並びに人口が30万人以上の中核市をいいます。

本投資法人は、資産の効率的な運用及び運用の機動性や安定性を図るため、その時々において的確な財務戦略を採用します。

なお、本資産運用会社は、本投資法人による不動産等の取得に関して、自主ルールとして利害関係者取引規則を定め、資産運用における独立性を確保することにより、適正かつ透明性を有するコンプライアンス及びガバナンスの体制を構築し、これを基礎とした資産運用を行います。利害関係者取引規則については後記「第二部 投資法人の詳細情報 第3 管理及び運営 2 利害関係人との取引制限 (2) 利害関係者取引規則」をご参照下さい。

ポートフォリオ成長戦略

(イ) 外部成長戦略

本投資法人は、収益力向上により投資主の皆様への長期的に安定した利益配分を実施するため、「資産規模の継続的拡大とポートフォリオの質の向上」を目指します。具体的には、当面の運用方針として 東京都23区を中心とした首都圏及び首都圏以外の地域トップクラスの新規物件の取得(いずれも原則1物件取得価格10億円以上)、運用効率向上等を目的とした、主に首都圏以外の小型物件(1物件譲渡価格5億円以下)の譲渡による保有物件の入替えを継続します。

物件取得については、「1 投資法人の概況 (1) 主要な経営指標等の推移 事業の概況 (ロ) 次期の見通し b. 次期における運用方針及び対処すべき課題 .新規物件の取得による外部成長」に記載した状況に鑑み、厳選した新規物件の取得に取り組んでまいります。なお、物件譲渡等により損失が発生した場合でも、本投資法人は、配当積立金(当期の分配金配当後6,733百万円の見込み)の活用により、同積立金の未処分額を限度として損失に充当できるため、減配の影響を回避することが可能です。

(ロ) 内部成長戦略

a. オペレーション全般の継続強化

「1 投資法人の概況 (1) 主要な経営指標等の推移 事業の概況 (ロ) 次期の見通し b. 次期における運用方針及び対処すべき課題 .オペレーション全般の継続強化」に記載したとおり、オペレーション全般について、引き続き取組みを強化してまいります。

b. 経費の削減

「1 投資法人の概況 (1) 主要な経営指標等の推移 事業の概況 (ロ) 次期の見通し b. 次期における運用方針及び対処すべき課題 .オペレーション全般の継続強化」に記載したとおり、経費削減について、引き続き取組みを強化してまいります。

c. 全国の不動産業者との連携

本投資法人は、PM業務について、旧PRIの吸収合併時取引のあった19社から、効率化及び経費節減の観点からPM会社の集約を進め、現在では、株式会社長谷工ライブネット、清水総合開発株式会社、東急住宅リース株式会社、株式会社タカラ、株式会社大京穴吹不動産、株式会社毎日コムネット、信濃土地株式会社、株式会社ケイアイコミュニティ、株式会社パーシティハウスの9社に業務委託をしています。引き続き、9社との緊密な連携により、質の高い物件管理やリーシング活動等を実現していきます。また、各PM会社との提携により、それぞれの地域や物件に強みを持つ有力な不動産業者との強力なネットワークを構築し、稼働率の維持・向上のため、賃貸仲介業務及び賃貸管理業務に関する協力を受けることができる体制を整えています。

今後も、各PM会社との提携を通じて、全国各地の有力な不動産業者とのさらなる連携強化を進め、各物件又は各地域の特性に合わせた効果的なリーシング活動を行い、稼働の改善、賃料水準の適正化、入居者の入替率の低減などを図ってまいります。

(八) 財務戦略等

本投資法人のデット・ファイナンスは、「1 投資法人の概況 (1) 主要な経営指標等の推移 事業の概況 (ロ) 次期の見通し b. 次期における運用方針及び対処すべき課題 .新規物件の取得資金調達及び調達手段の多様化」に記載のとおり、有利子負債は、総資産LTVの当面の上限を55%として、追加での物件取得余力を確保していきたいと考えております。銀行借入に関しては、借入期間の一層の長期化、返済期日の分散化、変動金利の固定化、金融費用の更なる低減等を目指します。また、今後とも強固なバンクフォーメーションの維持に努めていきます。投資法人債についても、金融環境の推移や金利削減効果等の諸条件を見極めつつ、引き続き起債を検討してまいります。また、エクイティ・ファイナンスは、新規物件の取得、総資産LTV、分配金への影響、金融市場の環境等も総合的に勘案のうえ、検討してまいります。

(二) 業務提携契約に基づくサポート内容

各不動産業者との間の業務提携契約に基づき各不動産業者から提供を受けるサポートの内容は、以下のとおりです。

- i. 対象不動産の売買に関する情報の優先的な情報提供 1
 - . 対象不動産の売買に関する優先交渉権の付与 2
 - . 賃料相場、建物管理費等のマーケットに関する情報提供
 - . 上記 i .乃至 .を前提として委託される、本投資法人の取得した対象不動産の賃貸仲介及び賃貸管理等に関する業務
- 1 「優先的な情報提供」とは、遅くとも第三者と同時に情報の提供を受けることをいいます。
2 「優先交渉権」とは、第三者に先駆けて売買の交渉を行う権利をいいます。

業務提携先不動産業者

名称	本店所在地 店舗数(注)	事業内容	営業地域
株式会社長谷工ライブネット	東京都港区 2支社5支店	不動産賃貸借の管理受託及びこれらのコンサルタント業務 不動産の売買、賃貸借及びこれらの仲介、代理、媒介業務 不動産情報の提供に関する業務	北海道・東北・関東・関西・中部・中国・九州及びその他の地域の府県所在地
株式会社タカラ	北海道札幌市中央区 1店舗	賃貸マンション・アパートの管理、賃貸、仲介、売買、企画、保険代理業、電気通信事業	札幌市内及びその近郊
株式会社毎日コムネット	東京都千代田区 11事業所	不動産活用コンサルティング 収益不動産の企画、設計監理、開発 学生マンション・大学学生寮のプロパティ・マネジメント、不動産の仲介及び不動産の利用に関するコンサルティング業、不動産入居者募集の広告物の制作及び広告代理業務 合宿・研修旅行の企画手配 各種スポーツ大会、国際交流プログラムの企画運営 就活支援、就職セミナー等の開催 自動車教習所の斡旋	首都圏

(注) 店舗数、支社数、支店数及び事業所数は、平成29年3月31日現在の数値です。

(ホ) 大和証券グループ本社によるサポート

本資産運用会社は、平成27年12月11日付で大和証券グループ本社との間でスポンサー・サポート契約を締結しました。当該契約に基づき、本資産運用会社は、大和証券グループ本社より、本投資法人の持続的かつ安定的な成長へ向け、各種情報の提供、ブリッジ・ファンド組成等へのサポート、人材確保等への協力などのサポートを受けることができることとなっています。本投資法人は、総合証券グループとしての大和証券グループの機能・ネットワークを活用した種々のサポートにより、資本市場での資金調達や既存及び新規の取引金融機関との良好な関係の維持・発展を含めた、安定的な資金調達体制の維持・拡大が期待できると考えています。

物件取得基準

(イ) 保有期間

本投資法人は、原則として中長期的な保有を目的として不動産等を取得し、当初から短期で売却することを想定した不動産等の取得を行いません。

(ロ) 選別基準及び取得基準

本投資法人は、2つの賃貸住宅カテゴリーから安定収益を生み出す不動産等を選別して取得するために、以下の選別基準及び取得基準を設けています。ただし、下記基準を充足しない不動産等であっても、競争力があり中長期的な安定収益が見込める場合には、かかる不動産等を所定の意思決定手続を経て取得することがあります。

a. 選別基準

本投資法人が各カテゴリーにおける不動産等に関して想定するテナント及び安定した収益を生み出す不動産等を選別するための基準は、以下のとおりです。

項目	ワンルームタイプ	ファミリータイプ
世帯像 (主たるユーザー)	単身者世帯又はDINKS(共働きで子供を持たない世帯)等	家族を有する世帯等
間取り等	1R、1K、1DK、1LDK	2K、2DK、2LDK以上
立地・住環境	原則として主要交通機関からの距離が概ね徒歩5分以内であること。 生活上の利便性が高いこと。	原則として主要交通機関からの距離が概ね徒歩12分以内又は一定数の駐車場が確保されていること。教育施設、商業施設等が周辺にあり、生活利便性が高いこと。嫌悪施設が近隣にないこと。
投資地域	全国(関東大都市圏、札幌大都市圏、仙台大都市圏、新潟大都市圏、静岡・浜松大都市圏、中京大都市圏、近畿大都市圏、岡山大都市圏、広島大都市圏、北九州・福岡大都市圏、熊本大都市圏、その他人口30万人以上の中核市(注))	全国(関東大都市圏、札幌大都市圏、仙台大都市圏、新潟大都市圏、静岡・浜松大都市圏、中京大都市圏、近畿大都市圏、岡山大都市圏、広島大都市圏、北九州・福岡大都市圏、熊本大都市圏、その他人口30万人以上の中核市(注))

(注) その他人口30万人以上の中核市とは、地方自治法に基づき指定された市を指します。

b. 取得基準

ポートフォリオ全体において中長期的観点から安定収益を確保することを目的として上記の選別基準を満たした不動産等のうち、原則として以下の取得基準を満たす物件に投資します。

	ワンルームタイプ	ファミリータイプ
1物件当たり投資額	1億円以上	2億円以上
1物件当たり戸数	20戸以上	20戸以上
築年数	築20年以下	築20年以下
耐震性	建築基準法（昭和25年法律第201号。その後の改正を含みます。）（以下「建築基準法」といいます。）上の新耐震基準を満たしている物件又はそれと同等と判断される物件で、かつPML値（地震による予想最大損失率）が15%未満である物件 （例外的にPML値が15%以上の物件を取得する場合には、耐震補強工事等を行いPML値が15%未満となることを原則とします。ただし、上記基準を超過する場合においても、地震保険の付保により実質的なリスクを軽減できることを条件として取得することができるものとします。）	
設備の更新に関する基準	取得後5年以内に大規模修繕等の支出が見込まれる場合には、費用を勘案して取得します。	
賃貸形態	通常の賃貸住宅での運営形態のほかに、以下の運営形態の不動産等についても、特性を考慮して取得することができるものとします。 <ul style="list-style-type: none"> ・ 社宅又は寮 原則として賃貸住宅として活用できる不動産等のみを取得します。テナントである法人への一括賃貸を前提としますが、テナントである法人の変更後も収益の継続性が見込める不動産等のみを取得します。 ・ サービスアパートメント（家具付きで寝具交換やフロントサービス等の付加的サービスの提供を伴う賃貸住宅） 独自の運営組織が必要なため専門業者への運営委託を前提とします。今後の市場環境を精査し、本投資法人による資産運用の一環として、中長期的な安定収益が見込める不動産等のみを取得します。 ・ 高齢者向け住宅 高齢者を主な入居者とする賃貸住宅を取得します。ただし、高齢者を対象として医療サービス等の提供を伴い、かつ、そのサービスが住戸の賃貸と一体をなすものとして提供されている不動産等については、今後の市場環境を精査し、本投資法人による資産運用の一環として、中長期的な安定収益が見込める不動産等のみを取得します。 	

(ハ) 開発型物件及び再生物件の取得について

本投資法人は、原則として安定収益を生み出している不動産等を投資対象とします。このため、開発中及び建築確認の再取得を要する改修工事を行っている物件に対しては投資を行いません。かかる不動産等については、竣工後又は改修工事完了後に投資することとします。

(ニ) 環境有害物質及び土壌汚染について

本投資法人は、環境有害物質が検出されず、かつ、土地に含まれる有害物質が土壌汚染調査基準値を超えない不動産等のみを取得するものとします。環境有害物質が検出された場合、又は土地に含まれる有害物質が土壌汚染調査基準値を超えていた場合には、適切な処理が施され第三者機関によるレポートで安全性が確認されること、また、当該不動産等が立地する市町村の行政当局に対する改善報告の義務がある場合には行政当局によって安全性が確認されることを条件として、かかる不動産等を取得することとします。

(ホ) 権利形態

本投資法人は、原則として完全所有権の物件に投資するものとしますが、例外として完全所有権以外の物件を選定する場合は、以下に定めるところに従い、個別に判断するものとします。

a. 区分所有物件

区分所有物件については、管理運営の実態を調査し、収益の安定性、物件特性、市場環境等を検討した上で総合的に判断し、投資するものとします。

b. 借地物件

権利関係が明確であり、かつ底地の借地権が十分な賃借期間を残した定期賃貸借又は将来の契約更新が可能な賃貸借である場合においてのみ取得するものとします。

c. 共有物件

共有物件については、管理・処分自由度が確保できることを前提に、他の共有者の属性、信用力等を検討した上で総合的に判断し、投資するものとします。なお、共有物件へ投資する場合には、収益の安定性を確保するために必要な措置(共有物不分割特約の締結及び共有物件の相互利用に関する取決めを含みますが、これらに限りません。)を講ずるものとします。

(ヘ) フォワード・コミットメント

本投資法人は、フォワード・コミットメント(先日付での売買契約であって、契約締結から1月以上経過した後決済・物件引渡しを行うこととしているものその他これに類する契約をいいます。以下同じです。)を行う場合は、以下の事項を遵守するものとします。

- a. フォワード・コミットメントを履行できない場合に生じる解約違約金の水準が、ポートフォリオ全体の収支及び配当水準等に与える影響に比して、過大にならないか慎重かつ適切に検討します。
- b. 取得額の上限及び売買契約書締結から決済・物件引渡しまでの期間の上限並びに決済資金の調達方法等についてのルールを設定し、これを遵守することとします。

(ト) その他

特定不動産(本投資法人が取得する特定資産のうち不動産、不動産の賃借権若しくは地上権又は不動産の所有権、土地の賃借権若しくは地上権を信託する信託の受益権をいいます。以下同じです。)の価額の合計額の本投資法人の有する特定資産の価額の合計額に占める割合を100分の75以上とします。

投資対象不動産のデュー・デリジェンス

本投資法人は、運用資産の取得に際して、利害関係のない専門家から不動産鑑定評価書、建物診断報告書、地震リスク報告書、地質調査報告書及び必要に応じてマーケットレポートを取得し、対象不動産についてのデュー・デリジェンスを行い、各調査事項を総合的に考慮して投資の可否について判断します。

	調査事項	調査内容	調査方法
経済的調査	取得価格	取得価格の妥当性	独立した第三者の不動産鑑定評価書
	市場調査	<ul style="list-style-type: none"> ・ 賃貸市場の現況（賃料相場、稼働率、テナント需要） ・ 賃貸市場の動向（賃料相場推移、稼働率推移、中長期の需要動向） ・ 新規供給状況、競合物件の状況 	マーケットレポート 仲介会社及びPM会社からのヒアリング 現地調査
	入居テナント調査	<ul style="list-style-type: none"> ・ テナント信用力、賃料収受状況 ・ 建物利用目的、使用状況、紛争の有無、世帯状況 ・ 店舗がある場合の業種及び営業状況 	仲介会社及びPM会社からのヒアリング
	収益関係	<ul style="list-style-type: none"> ・ 契約条件（賃料・その他収益） ・ 賃貸稼働状況、収益実績 ・ 賃貸運営方法・運営費用、運営費用の削減余地 	売主開示の賃貸借契約書 現地調査
物理的調査	立地	<ul style="list-style-type: none"> ・ 生活上の利便性 ・ 土地利用状況、嫌悪施設の有無 ・ 都市計画及び地域計画と将来動向 	エンジニアリング・レポート等 現地調査
	建築及び設備・仕様	<ul style="list-style-type: none"> ・ 設計図書、建築確認通知書、検査済証等の書類 ・ 外溝、屋上、外装、設備等 ・ 賃貸住宅に則した設備・仕様 ・ 関係法令の遵守状況等 	エンジニアリング・レポート等 現地調査
	建物管理関係	<ul style="list-style-type: none"> ・ 管理運営方法・規約等 ・ 関係法規の遵守状況 ・ 管理会社の管理状況 ・ 緊急修繕の必要性 ・ 長期修繕計画と実施状況 	エンジニアリング・レポート等 現地調査
	耐震性能	<ul style="list-style-type: none"> ・ 新耐震基準又はそれと同等水準以上の性能の確保 ・ 地震調査（PML値） 	エンジニアリング・レポート等 地震調査レポート
	環境・地質等	<ul style="list-style-type: none"> ・ アスベスト・PCB等の有害物質の使用・管理状況 ・ 土地利用履歴、土壌汚染調査等 	エンジニアリング・レポート等 土壌調査レポート

	調査事項	調査内容	調査方法
法的調査	権利関係	<p>前所有者等の権利の確実性。特に区分所有・借地物件等、本投資法人が所有権を有しないか又は単独では所有権を有しない等権利関係が複雑な物件について、以下の点を含めその権利関係について慎重に検討します。</p> <ul style="list-style-type: none"> ・借地権に関する対抗要件具備の有無及び借地権に優先する他の権利の有無 ・敷地権登記の有無、建物と敷地権の分離処分の制限及びその登記の有無、持分割合の状況 ・敷金保全措置、長期修繕計画に対する積立金の方針・措置 ・積立金の滞納の有無 ・区分所有形態 ・本投資法人による取得前に設定された担保の設定状況や契約の内容とその承認の有無 ・借地権設定者、区分所有者等の法人・個人の別等の属性 ・不動産信託の受益権については信託契約の内容 	エンジニアリング・レポート等 売主提示の物件概要説明書 現地調査
	境界調査	境界確定の状況と書面の有無、越境物の有無とその状況	エンジニアリング・レポート等 現地調査

管理運営方針

本投資法人は、適切な日常の管理・運営及び計画的な建物・設備のリニューアル・修繕等により運用資産の資産価値の維持・向上を図るとともに、運用資産が所在するエリアにおいてリーシング実績のあるPM会社を採用し、中長期的に収益安定性のある運営を目指します。

(イ) PM会社の選定基準

本資産運用会社は、運用資産の資産価値及び競争力の維持・向上、中長期的な安定収益の確保のため、以下の各項目に照らして最適なPM会社を選定します。

- ・ 法令等の遵守状況
- ・ 経験及び実績
- ・ 財務基盤・信用力
- ・ 建物及び設備の管理・運営・保全能力
- ・ プライバシーポリシーの確立及びそれに対応する社内体制
- ・ テナント対応における迅速性・サービス能力
- ・ リーシング能力(特に新規テナント募集能力)
- ・ レポーティング能力
- ・ 報酬手数料の水準

(ロ) P M会社の管理方針及び指導・監督

本資産運用会社は、P M会社から毎月以下の報告を受けることとし、当該報告により各運用資産の事業計画の検証を行うとともに、P M会社に対し、各運用資産の事業計画に沿った運営管理を実行させるための指導・監督を行います。

- ・ テナントからの入出金状況
- ・ 経費等の支出状況
- ・ テナント退去に関する情報
- ・ テナントからの要望・クレームとその対処
- ・ リーシング情報(新規テナント契約及び更新契約)
- ・ 新規テナント獲得に関する情報及び獲得に関する活動内容
- ・ 各投資対象不動産周辺の賃貸住宅市況
- ・ 建物管理・運営情報(サービス業務・清掃・点検等の実施状況)
- ・ 原状回復等修繕工事等の状況

(ハ) P M会社の評価

本資産運用会社は、定期的に(原則1年毎)、以下の各項目に照らしてP M会社の運営管理実績を評価し、その結果によっては、P M会社の変更を検討します。

- ・ 管理運営計画の達成度
- ・ リーシング実績
- ・ 運用資産の管理運営状況及び改善提案能力
- ・ テナント対応能力

(ニ) テナント選定

本投資法人は、中長期的な安定収益の確保を目的として、以下の各項目に照らしてテナントを決定します。また、反社会的勢力との取引を未然に防止するため、テナントに対する適切な事前審査を実施するとともに、関係遮断を徹底する観点から既存契約の適切な事後検証を実施するものとします。

a. 法人

- ・ 業種、業歴、事業規模、業況等
- ・ 使用目的、契約期間
- ・ 保証会社による保証の適否

b. 個人

- ・ 職業又は勤務先の業種、勤務先の規模、勤務年数
- ・ 年収、その他賃料負担能力の根拠
- ・ 使用目的、契約期間
- ・ 家族構成
- ・ 保証会社による保証の適否

(ホ) 日常の管理運営及び計画的な建物・設備のリニューアル・修繕

本投資法人は、中長期的な観点から以下の項目について留意し、支出を行います。

- ・ 運用資産の建物・設備の状況、入居者のセグメントに最適なサービス業務・管理仕様を選定し、コストに留意の上決定します。
- ・ 運用資産の建物・設備の機能・美観上の観点から中長期的な経年劣化への対応及び資産価値及び競争力の維持・向上のため、計画的な修繕を立案・実行し、ポートフォリオ全体への影響の平準化を図ります。

付保方針

各種保険の付保に際して、保険料、免責額、キャッシュリザーブ等を総合的に勘案して判断します。

（イ）損害保険

損害保険の付保に関しては、各物件の特性に応じて適正と判断される内容の火災保険及び賠償責任保険を付保します。

（ロ）地震保険

地震リスク調査報告書に基づきPML値が15%以上の場合には、地震保険の付保を条件としてのみ不動産等を取扱います。また、上記以外のケースであっても、ポートフォリオ及び個別運用資産毎のPML値及び地震発生時における予想最大損失額と付保に要するコスト等を勘案し、適切と判断される場合にはポートフォリオ又は個別運用資産毎に地震保険を付保することがあります。

資産運用計画

本資産運用会社は、本投資法人の運用資産全体について「中期（3年）資産運用計画」及び「期別運用計画」を策定し、計画的な運用を行います。

（イ）期別運用計画

本投資法人の保有するポートフォリオ全体及び各運用資産の運営管理について、営業期間毎に、期別運用計画を策定し、計画的な運営管理を実施します。期別運用計画は、各営業期間開始時点のポートフォリオ全体の収支予算及び物件別事業計画（物件別収支予算、リーシング計画及び大規模修繕計画を含みます。）により構成されるものとし、各営業期間の開始時まで決定されます。

（ロ）資産運用計画等の検証

a．月次検証

本資産運用会社は、運用資産毎及びポートフォリオ全体での月次収支実績を検証します。月次収支予算と実績に乖離が見られる等、期別運用計画の見直しが必要と判断される場合には、速やかに修正期別運用計画（期中運用計画）を策定します。なお、期中に不動産等の取得・売却を行った場合も同様とします。

b．営業期間毎の検証

各運用資産及びポートフォリオ全体の運用状況を分析し、それを踏まえて、翌営業期間以降の期別運用計画を策定します。

売却方針

本投資法人は、中長期的な保有を基本方針として運用資産の取得を行いますが、以下の項目を検討した結果、運用資産を売却することが有益であると判断した場合には、運用資産を売却することがあります。

（イ）ポートフォリオの構成

（ロ）当該不動産等の将来の収支動向予想

（ハ）当該不動産等の経年劣化による保有コストと期待収益とのバランス

（ニ）当該不動産等が所在する周辺の将来性予測

（ホ）当該不動産等の将来価値変動予測

（ヘ）所在エリアの賃貸市場動向及び不動産売買市場動向

財務方針

（イ）基本方針

本投資法人は、資産の効率的な運用及び運用の機動性、安定性を図るため、運用資産の取得資金、運用資産に係る工事代金及び運転資金又は債務の返済等を使用として、借入れ又は投資法人債の発行を行います。

借入れ及び投資法人債発行の際には、a．短期・長期調達の組合せ、b．返済・償還期限の分散、及びc．固定・変動調達のバランスに留意しつつ資金調達を行います。

借入金及び投資法人債発行の限度額は、それぞれ1兆円とし、かつ、その合計額が1兆円を超えないものとします。

借入先は、租税特別措置法第67条の15第1項第1号ロ（2）に規定する機関投資家に限ります。

(ロ) 負債比率

本投資法人の保有する資産の総額に対する借入金(投資法人債を含みます。)残高の割合の上限は、60%を
目安とします。ただし、資産の取得状況や投資口の追加発行のタイミング等により一時的に上記数字を超える
ことがあります。

(ハ) 投資法人債の発行

安定的な資金調達的手段として投資法人債を発行することがあります。

(ニ) 借入条件等に関する方針

借入条件等については、借入期間、金利、財務制限条項の内容、担保設定の有無等諸条件を複数の借入先と
交渉し、総合的に最も有利とされる条件を採用します。

(ホ) コミットメントライン

運用資産の追加取得に係る機動的な資金調達を目的とし、コミットメントライン契約や極度貸付枠設定契約
等、随時借入れの予約契約や借入枠の設定を行うことがあります。

(ヘ) 投資口の追加発行

本投資法人の資産の長期的かつ安定的な成長を目指し、金融環境を的確に把握した上で、投資口の希薄化
(投資口の追加発行による投資口の持分割合の低下及び投資口1口当たりの純資産額又は分配金の減少)に配
慮しつつ、投資口の追加発行を行うことがあります。

開示方針

(イ) 投信法、金商法、株式会社東京証券取引所(以下「東京証券取引所」といいます。)、一般社団法人投資
信託協会(以下「投資信託協会」といいます。)等がそれぞれ要請する内容及び様式に従って開示を行いま
す。

(ロ) 投資家に対して可能な限り迅速、正確、公平かつわかりやすい自主的な情報開示を行います。具体的
には、以下のような場合を想定しています。

- ・ 物件の取得・売却の事実が発生した場合における取得・売却資産の概要について
- ・ 自然災害等の投資不動産に重要な影響を及ぼすおそれのある事象が生じた場合における運用資産への影響
について
- ・ その他資産の運用に重要な影響を及ぼす事実が生じた場合における当該事実について

(2) 【投資対象】

投資対象とする資産の種類

本投資法人の投資対象は、不動産等とします(規約第11条)。

(イ) 不動産等とは以下に掲げるものをいいます。

- a. 不動産
- b. 不動産の賃借権
- c. 地上権
- d. 不動産、不動産の賃借権又は地上権を信託する信託の受益権(不動産に付随する金銭と合せて信託する
包括信託を含みます。)
- e. 信託財産を主として不動産、不動産の賃借権又は地上権に対する投資として運用することを目的とする
金銭の信託の受益権
- f. 当事者の一方が相手方の行う前各号に掲げる資産の運用のために出資を行い、相手方がその出資された
財産を主として当該資産に対する投資として運用し、当該運用から生ずる利益の分配を行うことを約す
る契約に係る出資の持分(以下「不動産に関する匿名組合出資持分」といいます。)
- g. 信託財産を主として不動産に関する匿名組合出資持分に対する投資として運用することを目的とする金
銭の信託の受益権

- (ロ) 本投資法人は、前記(イ)に掲げる不動産等の他、次に掲げる特定資産に投資することができます。
- a. 預金
 - b. コール・ローン
 - c. 譲渡性預金証書
 - d. 有価証券(投資信託及び投資法人に関する法律施行令(平成12年政令第480号。その後の改正を含みます。)(以下「投信法施行令」といいます。))第3条第1号に定めるものをいいます。)(前記(イ)及び本(ロ)に明記されたもののうち有価証券に該当するものを除きます。)
 - e. 金銭債権(投信法施行令第3条第7号に定めるものをいいます。ただし、本(ロ)a.乃至c.に掲げる資産を除きます。)
 - f. 信託財産を本(ロ)a.乃至e.に掲げるものに対する投資として運用することを目的とする金銭の信託の受益権
 - g. デリバティブ取引に係る権利(投信法施行令第3条第2号に定めるものをいいます。)
 - h. 再生可能エネルギー発電設備(投信法施行令第3条第11号に定めるものをいいます。以下同じです。)

- (ハ) 本投資法人は、必要がある場合には、次に掲げる資産に投資することができます。
- a. 商標法(昭和34年法律第127号。その後の改正を含みます。))第18条第1項に規定する商標権又は同法第30条第1項に規定する専用使用権若しくは同法第31条第1項に規定する通常使用権(前記(イ)a.乃至e.に掲げる資産に対する投資に付随するものに限り。)
 - b. 温泉法(昭和23年法律第125号。その後の改正を含みます。))第2条第1項に定める温泉を利用する権利及び当該温泉に関する設備
 - c. 資産の流動化に関する法律(平成10年法律第105号。その後の改正を含みます。)(以下「資産流動化法」といいます。))第2条第6項に規定する特定出資(実質的に前記(イ)a.乃至d.に掲げる資産に投資することを目的とする場合に限り。)
 - d. 特定資産への投資に付随して、民法(明治29年法律第89号。その後の改正を含みます。)(以下「民法」といいます。))第667条に規定される組合の出資持分(不動産、不動産の賃借権又は地上権を出資することにより設立され、その賃貸・運営・管理を目的としたものに限り。)
 - e. 民法上の動産(ただし、設備、備品、その他の構造上又は利用上不動産に付加されたものに限るものとし、再生可能エネルギー発電設備を除きます。)
 - f. 信託財産を前各号に掲げるものに対する投資として運用することを目的とする金銭の信託の受益権

- (ニ) 金商法第2条第2項に定める有価証券表示権利について当該権利を表示する有価証券が発行されていない場合においては、当該権利を当該有価証券とみなして、本(イ)から(ハ)を適用します。

投資基準

- (イ) 投資基準については、前記「(1) 投資方針 物件取得基準」をご参照下さい。

- (ロ) 用途別、地域別による投資割合については、前記「(1) 投資方針 基本方針」をご参照下さい。

(3) 【分配方針】

本投資法人は、原則として、以下の方針に従って分配を行うものとします(規約第15条)。

利益の分配

(イ) 本投資法人の資産の運用によって生じる分配可能金額(以下「分配可能金額」といいます。)は、不動産(本投資法人が取得する信託の受益権その他の資産の裏付けとなる不動産を含みます。)から生じる賃料、共益費、駐車場使用料、付帯収益、施設使用料、施設設置料、遅延損害金、賃貸借契約解約に伴う解約違約金又はそれに類する金銭その他賃貸業務から生じる収入、利子・配当収入、及びこれらに類する収益に、資産の売買損益及び償還差損益を加減し、諸経費(減価償却を含みます。)、支払利息、資産運用報酬等を控除し、繰越欠損金のあるときはその金額を補填し、繰越利益があるときはその金額を含めた後の金額とします。なお、損失が生じた場合、未分配の金額がある場合は次期へ繰り越します。

(ロ) 利益の金額を限度として金銭の分配を行う場合、分配金額は、租税特別措置法第67条の15に規定される本投資法人の配当可能利益の額の100分の90に相当する金額(法令改正等により当該金額の計算に変更があった場合には変更後の金額とします。)を超えて本投資法人が決定する金額とします。なお、本投資法人は、運用資産の維持又は価値向上に必要と認められる長期修繕積立金、支払準備金、分配準備積立金、圧縮積立金、一時差異等調整積立金並びにこれらに類する積立金及び引当金等のほか必要な金額を分配可能金額から積み立て、又は留保その他の処理を行うことができるものとします。

利益を超えた金銭の分配

本投資法人は、役員会において適切と判断した場合、投信法第137条第1項の規定に従い、投資主に対し、投信法第131条第2項の承認を受けた金銭の分配に係る計算書に基づき、利益を超えて金銭の分配をすることができるものとします。本投資法人は、利益を超える金銭の分配を行う場合には、当該決算期に係る利益の金額に投資信託協会の規則において定める金額を加算した額を上限とします。

本投資法人は、安定的な分配金の支払を重視しますが、利益を超えた金銭の分配に関して、かかる分配を受けた個人投資主がその分配の都度、税務上の譲渡損益の算定を自己において行うことが必要とされる限りにおいては、投資主に対して利益を超えた金銭の分配は行わないものとします。ただし、本投資法人が課税の特例規定における要件を満たすことを目的とする場合等で、利益を超えた金銭の分配を行うことが必要であると本投資法人の役員会において判断される場合には、上記の分配方針に従い利益を超えた金銭の分配を行うことがあります。

配当積立金(負ののれん)の活用による安定した分配金の維持

本投資法人は、旧PRIとの合併により発生した配当積立金(負ののれん)123億円を計上し、その後のポートフォリオの入替えに伴う売却損や増資に伴う投資口価値の希薄化による影響の補填等、資本・財務戦略等に機動的に活用することにより、1口当たり分配金への影響を回避し、運用の柔軟性を確保してまいりました。本投資法人は、第22期末(平成29年3月末日)時点で68億円の配当積立金(負ののれん)を保有しており、本投資法人役員会が妥当と判断する場合には、かかる配当積立金を活用することが可能です。

分配金の分配方法

投資主への分配金は金銭にて分配するものとし、原則として決算期から3か月以内に決算期における最終の投資主名簿に記載又は記録された投資主又は登録投資口質権者を対象に投資口の所有口数に応じて行います。

分配金請求権の除斥期間

投資主に対する金銭の分配の支払が行われずに、その支払開始の日から満3年を経過したときは、本投資法人は分配金の支払義務を免れるものとします。なお、未払分配金には利息を付さないものとします。

上記の他、本投資法人は、金銭の分配にあたっては、投資信託協会が定める「不動産投資信託及び不動産投資法人に関する規則」(平成13年3月16日制定。その後の改正を含みます。)に従うものとします。

(4) 【投資制限】

規約に基づく投資制限

本投資法人の規約に基づく投資制限は以下のとおりです。

(イ) 有価証券及び金銭債権に係る制限

本投資法人は、前記「(2) 投資対象 投資対象とする資産の種類 (口) d . 」に定める有価証券及び「同 e . 」に定める金銭債権への投資を、安全性及び換金性を重視して行うものとし、積極的な運用益の取得のみを目指した投資を行わないものとします(規約第12条第1項)。

(ロ) デリバティブ取引に係る制限

前記「(2) 投資対象 投資対象とする資産の種類 (口) g . 」に定めるデリバティブ取引に係る権利は、本投資法人に係る負債から生じる金利変動リスクその他のリスクをヘッジすることを目的とした運用に限ります(規約第12条第2項)。

(ハ) 国外不動産に係る制限

投資対象となる不動産等は国内不動産に限定するものとします(規約第12条第3項)。

(ニ) 本投資法人は、わが国以外に所在する不動産若しくは当該不動産を主として裏付けとする資産、外貨建資産又は外国証券市場で主として取引されている有価証券への投資は行いません(規約第12条第4項)。

(ホ) 組入資産の賃貸・運用及び第三者のための担保提供に係る制限

- a . 本投資法人は、所有する特定資産である不動産について中長期的な安定収益の確保を目的として第三者との間で賃貸借契約を締結し賃貸を行うこととします。また、本投資法人が所有する不動産を裏付にした特定資産である信託の受益権に係る信託財産である不動産については、その信託の受託者をして第三者との間で賃貸借契約を締結させ賃貸を行わせることとします(規約第13条第1項)。
- b . 本投資法人は、前項の不動産の賃貸に際しては、敷金又は保証金等これらに準じる金銭(以下「敷金等」といいます。)を自ら又は信託の受託者を通じて受け入れることがあり、かかる敷金等については、規約の定めに従い運用を行います(規約第13条第2項)。
- c . 本投資法人は、余剰資金の効率的な運用を目的として、不動産以外の運用資産の賃貸を行うことができます(規約第13条第3項)。
- d . 本投資法人は、不動産に共有者が存する場合、自ら又は信託の受託者を通じて、共有不動産全体の本投資法人による利用について共有者の同意を得た上で、また、不動産が建物の区分所有等に関する法律(昭和37年法律第69号。その後の改正を含みます。)(以下「区分所有法」といいます。)第1条に規定する建物である場合、他の区分所有者の所有する専有部分を賃借した上で、それぞれこれを第三者に転貸することができます(規約第13条第4項)。

金商法及び投信法による投資制限

本投資法人は金商法及び投信法による投資制限に従います。主なものは次のとおりです。

(イ) 資産運用会社による運用制限

登録を行った投資法人は、資産運用会社はその資産の運用に係る業務の委託をしなければなりません。資産運用会社は、当該投資法人の資産の運用に係る業務に関して一定の行為を行うことが禁止されており、結果的に、投資法人が一定の投資制限に服することになります。かかる禁止行為のうち、主なものは次のとおりです。なお、利害関係人等との取引制限については、後記「第二部 投資法人の詳細情報 第3 管理及び運営 2 利害関係人との取引制限」をご参照下さい。

a. 自己取引等

資産運用会社が自己又はその取締役若しくは執行役との間における取引を行うことを内容とした運用を行うこと(金商法第42条の2第1号)。ただし、投資者の保護に欠け、若しくは取引の公正を害し、又は金融商品取引業の信用を失墜させるおそれのないものとして金融商品取引業等に関する内閣府令(平成19年内閣府令第52号。その後の改正を含みます。)(以下「金商業等府令」といいます。)第128条で定めるものを除きます。

b. 運用財産相互間の取引

資産運用会社が運用財産相互間において取引を行うことを内容とした運用を行うこと(金商法第42条の2第2号)。ただし、投資者の保護に欠け、若しくは取引の公正を害し、又は金融商品取引業の信用を失墜させるおそれのないものとして金商業等府令第129条で定めるものを除きます。

c. 第三者の利益を図る取引

資産運用会社が特定の金融商品、金融指標又はオプションに関し、取引に基づく価格、指標、数値又は対価の額の変動を利用して自己又は登録投資法人以外の第三者の利益を図る目的をもって、正当な根拠を有しない取引を行うことを内容とした運用を行うこと(金商法第42条の2第3号)。

d. 投資法人の利益を害する取引

資産運用会社が通常の取引の条件と異なる条件で、かつ、当該条件での取引が登録投資法人の利益を害することとなる条件での取引を行うことを内容とした運用を行うこと(金商法第42条の2第4号)。

e. その他金商業等府令で定める取引

上記のほか、資産運用会社が行う行為のうち、投資者の保護に欠け、若しくは取引の公正を害し、又は金融商品取引業の信用を失墜させるものとして金商業等府令で定める行為(金商法第42条の2第7号、金商業等府令第130条)をすることが禁止されています。かかる禁止行為のうち主なものは、以下のとおりです。

- () 資産運用会社が自己の監査役、役員に類する役職にある者又は使用人との間における取引を行うことを内容とした運用を行うこと(金商業等府令第128条各号に掲げる行為を除きます。)(金商業等府令第130条第1項第1号)。
- () 資産運用会社が自己又は第三者の利益を図るため、登録投資法人の利益を害することとなる取引を行うことを内容とした運用を行うこと(同項第2号)。
- () 第三者(資産運用会社の親法人等及び子法人等を含みます。)の利益を図るため、その行う投資運用業に関して運用の方針、運用財産の額又は市場の状況に照らして不必要な取引を行うことを内容とした運用を行うこと(同項第3号)。
- () 他人から不当な取引の制限その他の拘束を受けて運用財産の運用を行うこと(同項第4号)。
- () 有価証券の売買その他の取引等について、不当に取引高を増加させ、又は作為的な値付けをすることを目的とした取引を行うことを内容とした運用を行うこと(同項第5号)。
- () 第三者の代理人となって当該第三者との間における取引を行うことを内容とした運用を行うこと(ただし、資産運用会社があらかじめ個別の取引ごとに全ての権利者に当該取引の内容及び当該取引を行おうとする理由を説明し、当該権利者の同意を得て行うものを除きます。)(同項第6号)。

(ロ) 同一株式の取得制限

本投資法人は、同一の法人の発行する株式に係る議決権を、当該株式に係る議決権の総数の100分の50を超えて取得することができません(投信法第194条第1項、投信法施行規則第221条)。

(ハ) 自己投資口の取得及び質受けの制限

本投資法人は、自らが発行した投資口を取得し、又は質権の目的として受けることができません。ただし、次に掲げる場合において自らが発行した投資口を取得するときは、この限りではありません(投信法第80条第1項)。なお、本投資法人は、下記a.の規定をその規約で定めています(規約第6条第2項)。

- a. その資産を主として不動産等資産に対する投資として運用することを目的とする投資法人が、投資主との合意により当該投資法人の投資口を有償で取得することができる旨を規約で定めた場合
- b. 合併後消滅する投資法人から当該投資口を承継する場合
- c. 投信法の規定により当該投資口の買取りをする場合
- d. その他投信法施行規則で定める場合

(二) 子法人による親法人投資口の取得制限

他の投資法人(子法人)の発行済投資口の総口数の過半数に当たる投資口を有する投資法人(親法人)の投資口については、次に掲げる場合を除くほか、当該子法人は、これを取得することができません(投信法第81条第1項、第2項)。

- a. 合併後消滅する投資法人から親法人投資口を承継する場合
- b. その他投信法施行規則で定める場合

なお、他の投資法人の発行済投資口の過半数の投資口を、親法人及び子法人又は子法人が有するときは、当該他の投資法人はその親法人の子法人とみなされます(投信法第81条第4項)。

その他の投資制限

(イ) 有価証券の引受け及び信用取引

本投資法人は、有価証券の引受け及び信用取引は行いません。

(ロ) 借入れ及び投資法人債

- a. 本投資法人は、資産の効率的な運用及び運用の安定性を図るため、特定資産の取得資金、賃貸を行う不動産若しくは信託の受益権に係る信託財産である不動産に係る工事代金又は投資法人の運営に要する資金若しくは債務の返済(敷金及び保証金の返還、借入金の返済及び投資法人債の償還を含みます。)等を使途とし、借入れ又は投資法人債(短期投資法人債を含みます。)の発行を行うことができます(規約第17条第1項)。なお、借入れを行う場合、借入先は、金商法に規定する適格機関投資家(ただし、租税特別措置法第67条の15に規定する機関投資家に限ります。)に限るものとします(規約第17条第4項)。
- b. 上記a.の場合、本投資法人は運用資産を担保として提供することができます(規約第17条第2項)。
- c. 借入金及び投資法人債の限度額は、それぞれ1兆円とし、かつ、その合計額が1兆円を超えないものとします(規約第17条第3項)。

(ハ) 集中投資

集中投資について制限はありません。なお、不動産の所在地域による分散投資に関する方針については、前記「(1) 投資方針 基本方針」をご参照下さい。

(ニ) 他のファンドへの投資

他のファンド(投資証券及び投資信託の受益証券)への投資について規約上制限はありません。

3 【投資リスク】

(1) リスク要因

以下には、本投資証券又は本投資法人債券への投資に関してリスク要因となる可能性があると考えられる主な事項を記載しています。ただし、以下は本投資証券又は本投資法人債券への投資に関するすべてのリスクを網羅したものではありません。記載されたリスク以外のリスクも存在します。また、本投資法人が既に取得した個別の不動産又は信託の受益権の信託財産である不動産に特有のリスクについては、後記「5 運用状況 (2) 投資資産 その他投資資産の主要なもの (ハ) 個別資産の概要」を併せてご参照下さい。

本投資法人は、対応可能な限りにおいてこれらのリスクの発生の回避及び発生した場合の対応に努める方針ですが、回避及び対応が結果的に十分である保証はありません。以下に記載するリスクが現実化した場合、本投資証券の市場価格が下落又は分配金の額が減少し、その結果、投資主が損失を被る可能性があります。

各投資家は、自らの責任において、本項及び本書中の本項以外の記載事項を慎重に検討した上で本投資証券又は本投資法人債券に関する投資判断を行う必要があります。

本項に記載されているリスク項目は、以下のとおりです。

投資証券の商品性に関するリスク

- (イ) 本投資証券又は本投資法人債券の価格の変動に関するリスク
- (ロ) 投資証券の市場での取引に関するリスク
- (ハ) 金銭の分配に関するリスク
- (ニ) 収入及び支出の変動に関するリスク
- (ホ) 投資口の追加発行時の1口当たりの価値の希薄化に関するリスク
- (ヘ) 投資法人の法律上、税制上、その他諸制度上の取扱いに関するリスク

本投資法人の運用方針に関するリスク

- (イ) 投資対象用途を限定していることによるリスク
- (ロ) 業務提携契約に基づくサポートを期待通りに受けられないリスク
- (ハ) PM会社等に関するリスク
- (ニ) 不動産を取得又は処分できないリスク
- (ホ) 投資口の追加発行、借入れ及び投資法人債の発行による資金調達に関するリスク

本投資法人の関係者、仕組みに関するリスク

- (イ) 大和証券グループ本社への依存、利益相反等に関するリスク
- (ロ) 本投資法人の関係者への依存、利益相反に関するリスク
- (ハ) 本投資法人の執行役員及び本資産運用会社の人材に依存しているリスク
- (ニ) インサイダー取引規制に関するリスク
- (ホ) 本投資法人の投資方針の変更に関するリスク
- (ヘ) 本投資法人の倒産又は登録取消のリスク
- (ト) 敷金及び保証金等に関するリスク

不動産及び信託の受益権に関するリスク

- (イ) 不動産の欠陥・瑕疵に関するリスク
- (ロ) 賃貸借契約に関するリスク
- (ハ) 不動産の偏在に関するリスク
- (ニ) テナント集中に関するリスク
- (ホ) 災害等による建物の毀損、滅失及び劣化等のリスク
- (ヘ) 不動産に係る所有者責任、修繕・維持費用等に関するリスク
- (ト) 不動産に係る行政法規・条例等に関するリスク
- (チ) 法令の制定・変更に関するリスク
- (リ) 売主の倒産等の影響を受けるリスク
- (ヌ) 転貸に関するリスク
- (ル) マスターリース契約に関するリスク
- (ヲ) テナント等による不動産の利用状況に関するリスク
- (ワ) 区分所有建物に関するリスク

- (カ) 共有物件に関するリスク
- (コ) 借地物件に関するリスク
- (ク) 借家物件に関するリスク
- (ケ) 開発物件に関するリスク
- (コ) 有害物質に関するリスク
- (ツ) 不動産を信託の受益権の形態で保有する場合の固有のリスク
- (ネ) フォワード・コミットメント等に関するリスク
- (ナ) 賃料保証会社に関するリスク

税制に関するリスク

- (イ) 導管性要件に関するリスク
- (ロ) 税務調査等による更正処分のため、導管性要件が事後的に満たされなくなるリスク
- (ハ) 不動産の取得に伴う軽減税制が適用されないリスク
- (ニ) 一般的な税制の変更に関するリスク

その他

- (イ) 専門家の意見への依拠に関するリスク
- (ロ) 過去の収支状況が将来の本投資法人の収支状況と一致しないリスク
- (ハ) 匿名組合出資持分への投資に関するリスク
- (ニ) 特定目的会社の優先出資証券への投資に関するリスク
- (ホ) 減損会計の適用に関するリスク

投資証券の商品性に関するリスク

- (イ) 本投資証券又は本投資法人債券の価格の変動に関するリスク

本投資法人は、投資主からの請求による投資口の払戻しを行わないクローズド・エンド型であるため、投資主が本投資証券を換価する手段は、その売却に限定されます。

本投資証券の市場価格は、金融商品取引所における需給バランスにより影響を受け、一定の期間内に大量の売却が出た場合には、大きく価格が下落する可能性があります。また、本投資証券の市場価格又は本投資法人債券の取引価格は、金利情勢、経済情勢、不動産市況その他市場を取り巻く様々な要因の影響を受けて変動します。

そのため、投資主又は投資法人債権者は、本投資証券又は本投資法人債券を取得した価格で売却できない可能性があり、その結果、投資主又は投資法人債権者が損失を被る可能性があります。

- (ロ) 投資証券の市場での取引に関するリスク

本投資法人の資産総額の減少、投資口の売買高の減少その他の東京証券取引所の有価証券上場規程に定める上場廃止基準に抵触する場合には、本投資証券の上場が廃止されます。

本投資証券の上場が廃止される場合、投資主は、保有する本投資証券を相対で譲渡する他に換金的手段がないため、本投資法人の純資産額に比して相当に廉価で譲渡せざるを得ない場合や本投資証券の譲渡自体が事実上不可能となる場合があり、損害を受ける可能性があります。

- (ハ) 金銭の分配に関するリスク

本投資法人は前記「2 投資方針 (3) 分配方針」に記載の分配方針に従って、投資主に対して金銭の分配を行う予定ですが、分配の有無及びその金額は、いかなる場合においても保証されるものではありません。本投資法人が取得する不動産及び不動産を裏付けとする資産の当該裏付け不動産(以下、本「(1) リスク要因」の項において「不動産」と総称します。)の賃貸状況、売却に伴う損益や建替えに伴う除却損等により、期間損益が変動し、投資主への分配金が増減し、又は一切分配されないことがあります。

(ニ) 収入及び支出の変動に関するリスク

本投資法人の収入は、不動産の賃料収入に主として依存しています。不動産に係る賃料収入は、不動産の稼働率の低下等により、大きく減少する可能性があるほか、賃借人との協議や賃借人からの請求等により賃料が減額されたり、契約通りの増額改定を行えない可能性もあります（なお、これら不動産に係る賃料収入に関するリスクについては、後記「不動産及び信託の受益権に関するリスク（ロ）賃貸借契約に関するリスク」をご参照下さい。）。本書において開示されている運用資産の過去の収支の状況や賃料総額も、当該資産の今後の収支の状況や賃料総額を必ずしも予測させ又は保証するものではありません。また、不動産に関して締結される賃貸借契約に基づく賃料が、一般的な賃料水準に比して適正な水準にあるとは限りません。

一方、収入の減少だけでなく、退去するテナントへの預り敷金及び保証金の返還、大規模修繕等に要する費用支出、多額の資本的支出、不動産の取得等に要する費用、その他不動産に関する支出が状況により増大し、キャッシュ・フローを減ずる要因となる可能性があります。

このように、不動産からの収入が減少する可能性があるとともに、不動産に関する支出は増大する可能性があり、これら双方又はいずれか一方の事由が生じた場合、投資主への分配金額が減少したり、本投資証券の市場価格が下落することがあります。

(ホ) 投資口の追加発行時の1口当たりの価値の希薄化に関するリスク

本投資法人は、投資口を随時追加発行する予定ですが、かかる追加発行により既存の投資主の保有する投資口の持分割が減少します。また、本投資法人の計算期間中に追加発行された投資口に対しても、当該計算期間の期初から存在する投資口と同額の金銭の分配が行われるため、既存の投資主に対する分配金が、追加発行がなかった場合に比して、大幅に減少する可能性があります。

更に、追加発行の結果、本投資法人の投資口1口当たりの価値や市場における需給バランスが影響を受ける可能性があります。

なお、本投資法人は、増資による投資口価値の希薄化等に伴い発生する1口当たり分配金への一時的な影響等を回避するとともに、これらの一時的な影響を除いた今後のポートフォリオの収益性等も勘案し、配当積立金の一部を活用することで分配金水準を一定の水準で安定化させる方針です。しかしながら、配当積立金はキャッシュの裏付けのない会計上の利益である負ののれんが源泉であるため、配当積立金の活用は、分配可能なキャッシュの額による制約を受けます。また、現時点で将来における配当積立金の活用を決定しているわけではなく、配当金水準の維持や増配を保証するものではありません。

(ヘ) 投資法人の法律上、税制上、その他諸制度上の取扱いに関するリスク

投資法人に関する法律上、税制上、その他諸制度上の取扱い若しくは解釈が大幅に変更され、又は新たな法律が制定される可能性があり、それに伴い、本投資法人の現在の運用方針、運営形態等の変更が必要となる可能性があります。その結果、本投資法人の存続、収益等に悪影響を及ぼす可能性があります。

本投資法人の運用方針に関するリスク**(イ) 投資対象用途を限定していることによるリスク**

本投資法人は、不動産の中でも、賃貸住宅のみをその投資対象としています。したがって、本投資法人の運用成績は、賃貸住宅の需要や賃料の動向に大きく影響を受け、かかる要因により、本投資法人の収益は悪影響を受ける可能性があります。

(ロ) 業務提携契約に基づくサポートを期待通りに受けられないリスク

本投資法人及び本資産運用会社は、業務提携先不動産業者との間でそれぞれ業務提携契約を締結し（以下、本項において、かかる不動産業者を「業務提携会社」といいます。）、業務提携会社から、不動産の取得並びに賃貸仲介及び賃貸管理等に関するサポートを受ける体制を構築しています。しかし、不動産業者から本投資法人の投資基準に合致する不動産に関する売却情報を十分に取得できない可能性があります。また、業務提携契約は、業務提携会社に対して、本投資法人の希望する価格で不動産を売却することを義務付けているわけではありません。このため、業務提携契約に基づき、本投資法人が適切であると判断する不動産を適切な価格で取得できることが確保されているわけではありません。また、業務提携会社が提供する賃料相場、建物管理費等のマーケットに関する情報が十分でない又は正確でない可能性もあり、賃貸仲介及び賃貸管理等に関するサポートが適切、かつ、十分に行われることも保証されていません。

したがって、本投資法人は、必ずしも、業務提携会社から、本投資法人が適切であると判断する不動産を期待通りに取得できるとは限らず、また、賃料相場、建物管理費等のマーケットに関する情報の提供や賃貸仲介及び賃貸管理等のサポートを期待通りに受けられない可能性があります。

（ハ）PM会社等に関するリスク

一般に、賃借人の管理、建物の保守管理等不動産の管理業務全般の成否は、PM会社や建物の管理会社等の能力、経験、ノウハウによるところが大きく、本投資法人が保有する不動産の管理についても、管理を委託するPM会社や建物の管理会社等の業務遂行能力に強く依拠することになります。PM会社や建物の管理会社等を選定するに当たっては、当該会社の能力・経験・ノウハウを十分考慮することが前提となりますが、その会社における人的・財産的基盤が維持される保証はありません。また、複数の不動産に関して、他の顧客（他の不動産投資法人を含みます。）から不動産の管理及び運営業務を受託し、本投資法人の投資対象不動産に係るPM業務と類似又は同種の業務を行う可能性があります。これらの場合、当該PM会社は、本投資法人以外の者の利益を優先することにより、本投資法人の利益を害する可能性があります。

本投資法人は、PM会社や建物の管理会社等につき、業務懈怠又は倒産事由が認められた場合、委託契約を解除することはできますが、後任のPM会社や建物の管理会社等が任命されるまではこれらの委託先不在又は機能不全のリスクが生じるため、一時的に当該投資対象不動産の管理状況が悪化する可能性があります。

（ニ）不動産を取得又は処分できないリスク

不動産投資信託その他のファンド及び投資家等による不動産に対する投資が活発化した場合など、本投資法人が投資対象とする不動産の取得競争が激化した場合には、必ずしも、本投資法人が取得を希望した不動産を取得することができるとは限りません。また、取得が可能であったとしても、投資採算の観点から希望した価格、時期その他の条件で取引を行えない可能性や、希望する条件で取得のための資金調達を行えず、取得することができないこともあります。更に、本投資法人が不動産を取得した後にこれらを処分する場合にも、投資採算の視点から希望した価格、時期その他の条件で取引を行えない可能性もあります。このため、本投資法人は、目標とする賃貸住宅カテゴリー別投資比率及び投資対象エリア別投資比率（前記「2 投資方針（1）投資方針 基本方針」をご参照下さい。）に基づくポートフォリオを構築できない可能性があります。

また、本資産運用会社は、大和証券グループ本社との間で、スポンサー・サポート契約を締結しており、同社から提供される物件等に関する情報に基づく物件取得の機会を活用することを検討しています。しかし、大和証券グループ本社との間のスポンサー・サポート契約は、本資産運用会社に不動産に関する情報の提供を受ける権利を与えるものにすぎず、大和証券グループ本社は、本投資法人に対して、不動産を本投資法人の希望する価格で売却する義務を負っているわけではありません。すなわち、当該スポンサー・サポート契約により、本投資法人が適切であると判断する不動産を適切な価格で取得できることまで確保されているわけではありません。また、大和証券グループ本社の子会社である大和リアル・エステート・アセット・マネジメント株式会社は、複数の投資法人の運用を行っており、その中には本投資法人と投資対象が競合する住宅特化型非上場投資法人である大和証券レジデンシャル・プライベート投資法人があります。本資産運用会社と大和リアル・エステート・アセット・マネジメント株式会社は、別法人として独立した運営を行いますが、かかる競合の結果、大和証券グループ本社とのスポンサー・サポート契約に基づく物件等の情報提供に係るサポートにより本投資法人又は本資産運用会社が期待する成果を得ることができない可能性があります。

（ホ）投資口の追加発行、借入れ及び投資法人債の発行による資金調達に関するリスク

投資口の追加発行、金銭の借入れ及び投資法人債の発行並びにそれらの条件は、投資口の市場価格、本投資法人の経済的信用力、金利情勢、市場環境その他の要因による影響を受けるため、今後本投資法人の希望する時期及び条件で投資口の追加発行、金銭の借入れ及び投資法人債の発行を行うことができる保証はなく、その結果、予定した資産を取得できなかつたり、予定しない資産の売却を余儀なくされたり、資金繰りがつかなくなる可能性があります。また、税法上の導管性要件のうち、投資法人による借入金の借入先を機関投資家に限定するとの要件により、本投資法人が資金調達を行うに際して借入先が限定される結果、機動的な資金調達を行えない可能性があります。

また、本投資法人が金銭の借入れ又は投資法人債の発行を行う場合において、当該金銭の借入れ又は投資法人債の発行の前提条件又は確約事項として、財務制限条項（LTV、DSCR等の指標を一定以上又は一定以下の水準に維持することを含みます。）が設けられたり、運用資産に担保を設定することとなったり、規約の変更、合併等の組織変更、一定の財産の処分（担保権の設定を含みます。）が制限されることがあります。このような制約が本投資法人の運営に支障をきたし、又は投資主に対する金銭の分配額等に悪影響を及ぼす可能性があります。

更に、借入れ及び投資法人債の金利は、借入時及び投資法人債発行時の市場動向に左右され、変動金利の場合には、その後の市場動向にも左右されます。借入れ及び投資法人債の金利が上昇し、又は、本投資法人の借入額及び投資法人債発行額が増加した場合には、本投資法人の利払額は増加します。このような利払額の増加により、投資主に対する金銭の分配額等に悪影響を及ぼす可能性があります。

本投資法人の関係者、仕組みに関するリスク

(イ) 大和証券グループ本社への依存、利益相反等に関するリスク

本書の日付現在、大和証券グループ本社は本資産運用会社の発行済株式総数の98.1%を保有する本資産運用会社の親会社に該当します。また、大和証券グループ本社は、本資産運用会社の一部の取締役及び監査役の出向元であり、また、資産運用会社の一部の取締役及び監査役は、同社又はその子会社の役職員を兼職しています。更に、本資産運用会社は、大和証券グループ本社とスポンサー・サポート契約を締結しています。

したがって、本投資法人及び本資産運用会社が、大和証券グループ本社と本書の日付現在と同様の関係を維持できなくなった場合には、本投資法人に悪影響が及ぶ可能性があります。

更に、本投資法人や本資産運用会社が、資産運用活動その他を通じて、大和証券グループ本社若しくはそのグループ会社又はこれらの会社が運用するファンドとの間で取引を行う場合や物件を共同して運用・維持する場合、大和証券グループ本社若しくはそのグループ会社又はこれらの会社が運用するファンド等の利益を図るために、本投資法人の投資主の利益に反する行為を行う可能性もあり、その場合には、投資主の利益を損なうこととなる可能性があります。

(ロ) 本投資法人の関係者への依存、利益相反に関するリスク

本投資法人は、投信法に基づき、執行役員及び監督役員から構成される役員会において重要な意思決定を行い、資産の運用を本資産運用会社に、資産の保管を資産保管会社に、一般事務を一般事務受託者に、それぞれ委託しています。本投資法人の円滑な業務遂行の実現のためにはこれらの者の能力、経験及びノウハウに依存するところが大きいと考えられますが、これらの者が業務遂行に必要な人的・財政的基盤等を維持できる保証はありません。また、投信法は、本投資法人の執行役員及び監督役員並びに本投資法人の関係者に関する義務及び責任を定めていますが、これらの本投資法人の関係者が投信法その他の法令に反し、又は、法定の措置をとらないときは、投資主又は投資法人債権者に損害が発生する可能性があります。

また、本資産運用会社、資産保管会社及び一般事務受託者が、法令上又は契約上負っている善良な管理者としての注意義務（善管注意義務）、本投資法人のために忠実に職務を遂行する義務（忠実義務）、利益相反状況にある場合に本投資法人の利益を害してはならない義務、その他の義務に違反した場合には、本投資法人の存続及び収益等に悪影響を及ぼし、投資主又は投資法人債権者が損害を受ける可能性があります。

また、一定の場合には、本資産運用会社、資産保管会社及び一般事務受託者との委託契約が解約又は解除その他の理由により終了することがあります。そのような場合、本投資法人は、投信法上、資産の運用、資産の保管及び一般事務に関しては第三者へ委託することが義務付けられているため、新たな資産運用会社、資産保管会社又は一般事務受託者を選定し、これらの者に対して上記各業務を委託することが必要とされます。しかし、本投資法人の希望する時期及び条件で現在と同等又はそれ以上の能力と専門性を有する第三者を選定し、上記各業務及び事務を委託できるとの保証はなく、そのような第三者を速やかに選定できない場合には、本投資法人の収益等が悪影響を受けるおそれや、借入金等につき期限の利益を喪失するおそれがあります。また、適切な資産運用会社を選定できない場合には、東京証券取引所の有価証券上場規程により本投資証券が上場廃止になる可能性もあります。

(ハ) 本投資法人の執行役員及び本資産運用会社の人材に依存しているリスク

本投資法人の運営は、本投資法人の執行役員及び本資産運用会社の人材に大きく依存しており、これらの人材が失われた場合、本投資法人の運営に悪影響をもたらす可能性があります。

(ニ) インサイダー取引規制等に係るリスク

投資証券については、上場株券等と同様に、金商法に定めるいわゆるインサイダー取引規制の対象となっているほか、一定の情報提供行為や取引推奨行為が規制の対象となっています。本投資法人及び本資産運用会社は、その内部規則において、役職員によるインサイダー取引の禁止、役職員による本投資法人の発行する投資証券の取得及び譲渡の禁止や情報管理について定めていますが、これらインサイダー取引規制の遵守のための体制整備等にかかわらず、本投資法人及び本資産運用会社の役職員等がかかる規則に違反した場合には、本投資証券に対する一般の信頼を害し、ひいては市場価格の下落や本投資証券の流動性の低下等の悪影響をもたらす可能性があります。

(ホ) 本投資法人の投資方針の変更に関するリスク

本投資法人の規約に記載されている資産運用の対象及び方針等の基本的な事項の変更には、投資主総会の承認が必要ですが、より詳細な運用方針、ポートフォリオ構築方針等を定めた運用ガイドライン等については、投資主総会の承認を経ることなく、本投資法人の役員会の承認を得て本資産運用会社の取締役会が策定又は変更することが可能です。そのため、本投資法人の投資主の意思が反映されないまま、これらに変更される可能性があります。

(ヘ) 本投資法人の倒産又は登録取消のリスク

本投資法人は、破産法(平成16年法律第75号。その後の改正を含みます。)(以下「破産法」といいます。)上の破産手続、民事再生法(平成11年法律第225号。その後の改正を含みます。)(以下「民事再生法」といいます。)上の再生手続及び投信法上の特別清算手続(投信法第164条)に服する可能性があります。

本投資法人は、投信法に基づいて投資法人としての登録を受けていますが、一定の事由が発生した場合に投信法に従ってその登録が取り消される可能性があります(投信法第216条)。その場合には、本投資証券の上場が廃止され、本投資法人は解散し、清算手続に入ります。

本投資法人が清算される場合、投資主は、すべての債権者への弁済(投資法人債の償還を含みます。)後の残余財産の分配にあずかることによってしか投資金額を回収することができません。このため、投資主は、投資金額の全部又は一部について回収ができない可能性があります。

(ト) 敷金及び保証金等に関するリスク

本投資法人は、運用資産の賃借人が無利息又は低利で預託した敷金又は保証金を運用資産の投資資金として利用する場合があります。しかし、そのような場合において賃貸借契約の中途解約により想定外の時期に予想外の金額の敷金又は保証金の返還債務が生じたときは、当該返還債務の履行に必要な資金を、その投資利回りよりも調達コストの高い借入れ等により調達せざるを得なくなる可能性があります。これらの結果、本投資法人の収益に悪影響をもたらす可能性があります。なお、運用資産に係る賃貸借契約の中には敷金の授受が行われないものがあります。

また、賃貸借契約において、賃貸借契約が更新される際の更新料、敷金の一部を借主に返還しない旨のいわゆる敷引、契約期間中に賃借人が解約した場合の違約金に関して敷金・保証金の没収について規定することがありますが、かかる規定は状況によってはその全部又は一部が無効とされ、その結果本投資法人に予定外の収入の減少や費用負担が発生する可能性があります。

不動産及び信託の受益権に関するリスク

本投資法人の主たる運用資産は、前記「2 投資方針（2）投資対象 投資対象とする資産の種類」に記載のとおり、不動産等及び不動産対応証券です。不動産を信託する信託の受益権その他不動産を裏付けとする資産の所有者は、その信託財産である不動産又は裏付けとなる不動産を直接所有する場合と、経済的には、ほぼ同様の利益状況に置かれます。したがって、以下に記載する不動産に関するリスクは、不動産を信託する信託の受益権その他不動産を裏付けとする資産についても、ほぼ同様にあてはまります。

なお、信託の受益権特有のリスクについては、後記「（ツ）不動産を信託の受益権の形態で保有する場合の固有のリスク」をご参照下さい。

（イ）不動産の欠陥・瑕疵に関するリスク

不動産には権利、地盤、地質、構造等に関して欠陥、瑕疵等が存在している可能性があり、また、かかる欠陥、瑕疵等が取得後に判明する可能性もあります。建築基準法等の行政法規が求める所定の手続を経由した不動産についても、建築基準関係規定の求める安全性や構造耐力等を有するとの保証や建物が適正に施工されているとの保証はありませんし、取得時には想定し得ない隠れた構造上その他の欠陥・瑕疵の存在等が取得後に判明するおそれもあります。また、本投資法人の取得時の調査においても、物理的、時間的その他の制約があり、調査が完全であるとの保証はありません。本投資法人は、状況によっては、前所有者に対し一定の事項につき表明及び保証を要求し、瑕疵担保責任を負担させるつもりですが、表明及び保証又は瑕疵担保責任を負担させることができない可能性があるほか、負担させた場合においてかかる表明及び保証が真実でなかったことを理由とする損害賠償責任や瑕疵担保責任を追及できたとしても、これらの責任の期間及び責任額は一定範囲に限定されるのが通例であり、また、前所有者が解散したり無資力になっているために実効性がない場合もあります。

これらの場合には、当該欠陥、瑕疵等の程度によっては当該不動産の資産価値が低下することを防ぐために買主である本投資法人が当該欠陥、瑕疵等の修補その他に係る予定外の費用を負担せざるを得なくなることがあり、また、修補その他によっても治癒できず又は大幅な資産価値の低下を回避することができない可能性もあり、その結果、投資主又は投資法人債権者に損害を与える可能性があります。

また、本投資法人が不動産を売却する場合、本投資法人は、宅地建物取引業法（昭和27年法律第176号。その後の改正を含みます。）（以下「宅建業法」といいます。）上、宅地建物取引業者とみなされるため、同法に基づき、売却の相手方が宅地建物取引業者である場合を除いて、不動産の売買契約において、瑕疵担保責任に関し、買主に不利となる特約をすることが制限されています。したがって、本投資法人が不動産を売却する場合は、売却した不動産の欠陥、瑕疵等の修補その他に係る予定外の費用を負担せざるを得なくなることがあり、投資主又は投資法人債権者に損害を与える可能性があります。

加えて、不動産をめぐる権利義務関係の複雑さゆえに、不動産に関する権利が第三者の権利や行政法規等により制限を受けたり、第三者の権利を侵害していることが後になって判明したりする可能性があります。その結果、本投資法人の収益等に悪影響をもたらす可能性があります。

また、不動産登記簿の記載を信じて取引した場合にも、買主は不動産に係る権利を取得できないことがあります。更に、権利に関する事項のみならず、不動産登記簿中の不動産の表示に関する事項が現況と一致していない場合もあります。このような場合、上記と同じく、本投資法人は売主等に対して法律上又は契約上可能な範囲で責任を追及することとなりますが、その実効性があるとの保証はありません。

（ロ）賃貸借契約に関するリスク

a. 賃貸借契約の解約及び更新に関するリスク

賃借人が賃貸借契約上解約権を留保している場合等には、契約期間中であっても賃貸借契約が終了したり、また、賃貸借契約の期間満了時に契約の更新がなされない場合もあるため、稼働率が低下することや、賃貸市場や立地条件の変化等により従前と同水準の賃料で新たなテナントを確保することができないことにより賃料収入が減少することがあります。また、解約禁止条項、解約ペナルティ条項等を置いて期間中の解約権を制限している場合や更新料を定めている場合でも、裁判所によって所定の金額から減額されたり、かかる条項の効力が否定されたりする可能性があります。

以上のような事由により、賃料収入等が減少した場合、本投資法人の収益等に悪影響を及ぼし、投資主又は投資法人債権者に損害を与える可能性があります。

b. 賃料不払に関するリスク

賃借人の財務状況が悪化した場合又は破産法上の破産手続、民事再生法上の再生手続若しくは会社更生法（平成14年法律第154号。その後の改正を含みます。）（以下「会社更生法」といいます。）上の更生手続その他の倒産手続（以下、併せて「倒産等手続」と総称します。）の対象となった場合、賃貸借契約に基づく賃料支払が滞る可能性があり、この延滞賃料等の債務の合計額が敷金及び保証金で担保される範囲を超える状況になった場合には、投資主に損害を与える可能性があります。また、マスターリースを行っている不動産については、一棟全体を一括して賃貸しているため、当該不動産の賃借人の財務状況が悪化した場合には、本投資法人の収益に悪影響を及ぼし、投資主又は投資法人債権者に損害を与える場合があります。

c. 賃料改定に関するリスク

テナントとの賃貸借契約の期間が比較的長期間である場合には、多くの場合、賃料等の賃貸借契約の内容について、定期的に見直しを行うこととされています。

したがって、本書の日付現在の賃料が今後も維持される保証はありません。賃料改定により賃料が減額された場合、本投資法人の収益等に悪影響を及ぼし、投資主又は投資法人債権者に損害を与える可能性があります。

また、定期的に賃料等を増額する旨の規定が賃貸借契約にある場合でも、賃借人との交渉如何によっては、必ずしも、規定通りに賃料を増額できるとは限りません。

d. 賃借人による賃料減額請求権行使のリスク

建物の賃借人は、定期建物賃貸借契約において借地借家法（平成3年法律第90号。その後の改正を含みます。）（以下「借地借家法」といいます。）第32条に基づく賃料減額請求権を排除する特約を設けた場合を除いて、同条に基づく賃料減額請求をすることができます。請求が認められた場合、当該不動産から得られる賃料収入が減少し、本投資法人の収益等に悪影響を及ぼし、投資主又は投資法人債権者に損害を与える可能性があります。

（八）不動産の偏在に関するリスク

本投資法人の運用資産である不動産が一定の地域に偏在するおそれがあり、また、本投資法人の投資対象は居住用施設等に限定されているため、一定地域の居住用施設等における収益環境等の変化が本投資法人の収益に悪影響を及ぼすおそれがあります。

更に、本投資法人の運用資産である不動産が近接して所在する場合には、居住用施設等のマーケットにおいて相互に競合し、その結果、本投資法人の収益に悪影響を与えるおそれがあります。

（二）テナント集中に関するリスク

不動産が一又は少数のテナントに賃貸される場合には、当該テナントの資力、退去、利用状況等により、当該不動産の収益が大きく影響を受けるおそれがあります。かかるテナントが賃料の支払能力を失った場合や賃料の減額を要求する場合には、収益が大きく圧迫されます。更に、かかるテナントが退去する場合には、敷金等の返還のため一度に多額の資金の出捐を余儀なくされ、かつ、大きな面積の空室が生じるため、一時的に当該不動産の収益が急激に悪化することがあります。更に、多くのテナントを誘致するのは、時間を要し、その誘致に要する期間と条件次第では、本投資法人の収益が悪影響を受けるおそれがあります。

（ホ）災害等による建物の毀損、滅失及び劣化等のリスク

火災、地震、津波、暴風雨、洪水、落雷、竜巻、戦争、暴動、騒乱、テロ等（以下「災害等」といいます。）により不動産が滅失、劣化又は毀損し、その価値が影響を受ける可能性があります。このような場合には、滅失、劣化又は毀損した個所を修復するため一定期間建物の不稼働を余儀なくされることにより、賃料収入が減少し、又は当該不動産の価値が下落する結果、投資主又は投資法人債権者に損害を与える可能性があります。また、かかる修繕が困難又は不可能な場合には、不動産から得られる賃料収入が減少し、不動産の価格が下落する可能性があります。不動産の個別事情により保険契約が締結されない場合、保険契約で支払われる上限額を上回る損害が発生した場合、保険契約で填補されない災害等が発生した場合又は保険契約に基づく保険会社による支払が他の何らかの理由により行われず、減額され若しくは遅れる場合には、本投資法人の収益等に悪影響を及ぼし、投資主又は投資法人債権者に損害を与える可能性があります。

更に、東日本大震災のような大規模な地震や津波が発生した場合、本投資法人の運用資産である不動産の所在地の周辺地域経済が大きな影響を受け、当該不動産の収益性が大幅に低下する可能性があります。

（ヘ）不動産に係る所有者責任、修繕・維持費用等に関するリスク

運用資産である不動産を原因として、第三者の生命、身体又は財産等を侵害した場合に、損害賠償義務が発生し、結果的に本投資法人が予期せぬ損害を被る可能性があります。特に、土地の工作物の所有者は、民法上無過失責任を負うことがあります。不動産の個別事情により保険契約が締結されない場合、上記（ホ）と同様、本投資法人は悪影響を受ける可能性があります。

また、不動産につき滅失、毀損又は劣化等が生じ、修繕が必要となる場合には、かかる修繕に関連して多額の費用を要する可能性があります。また、かかる修繕が困難又は不可能な場合には、不動産から得られる賃料収入が減少し、不動産の価格が下落する可能性があります。

更に、近隣との紛争の発生等により想定しない損害が発生し、その結果、投資主又は投資法人債権者に損害を与える可能性があります。

（ト）不動産に係る行政法規・条例等に関するリスク

建築基準法又はこれに基づく命令若しくは条例、都市計画法（昭和43年法律第100号。その後の改正を含みます。）（以下「都市計画法」といいます。）の改正、新たな立法、収用、再開発、区画整理等の行政行為の規定の施行又は適用の際、原則としてこれらの規定に適合しない現に存する建物（現に建築中のものを含みます。）又はその敷地については、当該規定が適用されない扱いとされています（いわゆる既存不適格）。しかし、かかる既存不適格の建物の建替え等を行う場合には、現行の規定が適用されるため、現行の規定に合致するよう手直しをする必要があり、追加的な費用負担が必要となる可能性があります。また、現状と同規模の建物を建築できない可能性があります。

また、不動産に係る様々な行政法規や各地の条例による規制が運用資産である不動産に適用される可能性があります。例えば、都市計画法、地方公共団体の条例による風致地区内における建築等の規制、河川法（昭和39年法律第167号。その後の改正を含みます。）による河川保全区域における工作物の新築等の制限、文化財保護法（昭和25年法律第214号。その後の改正を含みます。）に基づく試掘調査義務、駐車場設置義務、福祉配慮設備設置義務、緑化推進義務及び雨水流出抑制施設設置義務等が挙げられます。このような義務が課せられている場合、当該不動産の処分及び建替え等に際して、事実上の困難が生じたり、これらの義務を遵守するための追加的な費用負担が生じたりする可能性があります。更に、運用資産である不動産を含む地域が道路設置等の都市計画の対象となる場合には、当該都市計画対象部分に建築制限が付されたり、建物の敷地とされる面積が減少し収益が減少したりする可能性があります。また、当該不動産に関して建替え等を行う際に、現状と同規模の建築物を建築できない可能性があります。

（チ）法令の制定・変更に関するリスク

土壤汚染対策法（平成14年法律第53号。その後の改正を含みます。）（以下「土壤汚染対策法」といいます。）のほか、環境保護を目的とする法令等が制定・施行され、過失の有無にかかわらず不動産につき大気、土壌、地下水等の汚染に係る調査義務、除去義務、損害賠償義務や一定の負担等が課される可能性があります。

また、消防法（昭和23年法律第186号。その後の改正を含みます。）及びその他不動産の管理に影響する関係法令の改正により、不動産の管理費用等が増加する可能性があります。更に、建築基準法、都市計画法の改正、新たな立法、収用、再開発、区画整理等の行政行為等により不動産に関する権利が制限される可能性があります。このような法令若しくは行政行為又はその変更等が本投資法人の収益に悪影響をもたらす可能性があります。

(リ) 売主の倒産等の影響を受けるリスク

本投資法人が、債務超過の状況にある等財務状態が実質的危機状態にあると認められる又はその疑義がある者を売主として不動産を取得した場合には、当該不動産の売買が売主の債権者により取消(詐害行為取消)される可能性があります。また、本投資法人が不動産を取得した後、売主について倒産等手続が開始した場合には、不動産の売買が破産管財人、監督委員又は管財人(以下「管財人等」といいます。)により否認される可能性が生じます。

また、本投資法人が、ある売主から不動産を取得した別の者(以下、本項において「買主」といいます。)から更に不動産を取得した場合において、本投資法人が、当該不動産の取得時において、売主と買主との間の当該不動産の売買が詐害行為として取消され又は否認される根拠となりうる事実関係を知っている場合には、本投資法人に対しても、売主と買主との間の売買が否認され、その効果を主張される可能性があります。

本投資法人は、売買が、管財人等により否認され又は債権者により取消されるリスク等について諸般の事情を慎重に検討し、実務的に可能な限り管財人等により売買が否認又は取消されるリスク等を回避するよう努めますが、このリスクを完全に排除することは困難です。

更に、取引の態様如何によっては売主と本投資法人との間の不動産の売買が、担保取引であると判断され、当該不動産は破産者である売主の破産財団の一部を構成し、又は更生会社若しくは再生債務者である売主の財産に属するとみなされる可能性(いわゆる真正譲渡でないといみなされるリスク)もあります。

(ヌ) 転貸に関するリスク

賃借人(転借人を含みます。)に、不動産の一部又は全部を転貸する権限を与えた場合、本投資法人は、不動産に入居するテナントを自己の意思により選択できなくなったり、退去させられなくなる可能性があるほか、賃借人の賃料が、転借人の賃借人に対する賃料に連動する場合、転借人の信用状態等が、本投資法人の収益に悪影響を及ぼす可能性があります。他方、転借人の信用状態等が悪化しない場合であっても、転貸人の信用状態等が悪化した場合、転借人から転貸人に対して賃料が支払われたにもかかわらず、転貸人から本投資法人又は信託受託者への賃料の支払いが滞る可能性があります。

また、賃貸借契約が合意解約された場合、又は債務不履行を理由に解除された場合であっても、賃貸借契約上、賃貸借契約終了の場合に転貸人の転借人に対する敷金等の返還義務が賃借人に承継される旨規定されている場合等には、かかる敷金等の返還義務が、賃借人に承継される可能性があります。このような場合、敷金等の返還原資は賃借人の負担となり、本投資法人の収益に悪影響を及ぼす可能性があります。

(ル) マスターリース契約に関するリスク

本投資法人の運用資産には、マスターレシーが本投資法人又は信託受託者とマスターリース契約を締結した上で、各エンドテナントに対して転貸する形式をとるものがあり、今後もこのようなマスターリースの形態が利用されることがあります。

マスターレシーの財務状況が悪化した場合、エンドテナントがマスターレシーに賃料を支払ったとしても、マスターレシーから本投資法人又は信託受託者への賃料の支払が滞る可能性があります。

(ロ) テナント等による不動産の利用状況に関するリスク

テナントによる不動産の利用・管理状況により、当該不動産の資産価値や、本投資法人の収益に悪影響が及ぶ可能性があります。また、賃借人、転借人及び賃借権の譲受人の属性によっては、運用資産である不動産のテナント属性が悪化し、これに起因して建物全体の賃料水準が低下する可能性があります。また、近隣の住民からクレームが出され、本投資法人の運営に悪影響が及ぶ可能性があります。

(ワ) 区分所有建物に関するリスク

区分所有建物とは区分所有法の適用を受ける建物で、単独所有の対象となる専有部分(居室等)と共有となる共用部分(エントランス部分等)及び建物の敷地部分から構成されます。区分所有建物の場合には、区分所有法上、法定の管理方法及び管理規約(管理規約の定めがある場合)によって管理方法が定められます。建替決議等をする場合には集会において区分所有者及び議決権(管理規約に別段の定めのない限り、その有する専有部分の床面積の割合)の各5分の4以上の多数の建替決議が必要とされる等(区分所有法第62条)、区分所有法の適用を受けない単独所有物件と異なり管理方法に制限があります。

区分所有建物の専有部分の処分は自由に行うことができますが、区分所有者間で優先的購入権の合意をすることにより、区分所有者がその共有持分を第三者に売却する場合に他の区分所有者が優先的に購入できる機会を与えるようにする義務を負う場合があります。

区分所有建物と敷地の関係については以下のようなリスクがあります。

区分所有建物の専有部分を所有するために区分所有者が敷地に関して有する権利を敷地利用権といいます。区分所有建物では、専有部分と敷地利用権の一体性を保持するために、法律で、専有部分とそれに係る敷地利用権を分離して処分することが原則として禁止されています(区分所有法第22条)。ただし、敷地権の登記がなされていない場合には、分離処分の禁止を善意の第三者に対抗することができず、分離処分が有効となります(区分所有法第23条)。また、区分所有建物の敷地が数筆に分かれ、区分所有者が、それぞれ、その敷地のうちの1筆又は数筆の土地について、単独で、所有権、賃借権等を敷地利用権(いわゆる分有形式の敷地利用権)として有している場合には、分離して処分することが可能とされています。このように専有部分とそれに係る敷地利用権が分離して処分された場合、敷地利用権を有しない区分所有者が出現する可能性があり、権利関係が複雑になる結果、不動産の減価要因となる可能性があります。

また、敷地利用権が使用借権及びそれに類似した権利である場合には、当該敷地が売却、競売等により第三者に移転された場合に、区分所有者が当該第三者に対して従前の敷地利用権を対抗できなくなる可能性があります。

このような区分所有建物と敷地の関係を反映して、区分所有建物の場合には、取得及び売却により多くの時間と費用を要したり、価格の減価要因が増したりする可能性があります。

(カ) 共有物件に関するリスク

運用資産である不動産が第三者との間で共有されている場合には、その保存・利用・処分等について単独で所有する場合には存在しない種々のリスクがあります。

まず、共有物の管理は、共有者間で別段の定めをした場合を除き、共有者の持分の過半数で行うものとされているため(民法第252条)、持分の過半数を有していない場合には、当該不動産の管理及び運営について本投資法人の意向を反映させることができない可能性があります。また、共有者はその持分の割合に応じて共有物の全体を利用することができるため(民法第249条)、他の共有者によるこれらの権利行使によって、本投資法人の当該不動産の保有又は利用が妨げられるおそれがあります。

更に、共有の場合、他の共有者からの共有物全体に対する分割請求権行使を受ける可能性(民法第256条)、及び裁判所により共有物全体の競売を命じられる可能性(民法第258条第2項)があり、ある共有者の意図に反して他の共有者からの分割請求権行使によって共有物全体が処分されるリスクがあります。

この分割請求権を行使しないという共有者間の特約は有効ですが、この特約は5年を超えては効力を有しません(民法第256条第1項ただし書)。また、登記済みの不分割特約がある場合でも、特約をした者について倒産手続の対象となった場合には、管財人等はその換価処分権を確保するために分割請求ができることとされています。ただし、共有者は、倒産手続の対象となった他の共有者の有する共有持分を相当の対価で取得することができます(破産法第52条、会社更生法第60条、民事再生法第48条)。

他の共有者の共有持分に抵当権が設定された場合には、共有物が分割されると、共有されていた物件全体について当該共有者(抵当権設定者)の持分割合に応じて、当該抵当権の効力が及ぶことになると考えられています。したがって、運用資産である共有持分には抵当権が設定されていなくても、他の共有者の共有持分に抵当権が設定された場合には、共有物が分割されると、分割後の運用資産についても、他の共有者の持分割合に応じて、当該抵当権の効力が及ぶこととなるリスクがあります。

共有持分の処分は単独所有物と同様に自由に行えると解されていますが、共有不動産については、共有者間で共有持分の優先的購入権の合意をすることにより、共有者がその共有持分を第三者に売却する場合に他の共有者が優先的に購入できる機会を与えるようにする義務を負う場合があります。

不動産の共有者が賃貸人となる場合には、賃料債権は不可分債権となり敷金返還債務は不可分債務になると一般的には解されており、共有者は他の賃貸人である共有者の信用リスクの影響を受ける可能性があります。

共有不動産については、単独所有の場合と比べて上記のような制限やリスクがあるため、取得及び売却により多くの時間と費用を要したり、価格の減価要因が増したりする可能性があります。

(ヨ) 借地物件に関するリスク

借地権とその借地上に存在する建物については、自らが所有権を有する土地上に存在する建物と比べて特有のリスクがあります。借地権は、所有権と異なり永久に存続するものではなく、期限の到来により当然に消滅し(定期借地権の場合)又は期限到来時に借地権設定者が更新を拒絶しかつ更新を拒絶する正当事由がある場合に消滅します(普通借地権の場合)。また、借地権が地代の不払その他による解除その他の理由により消滅してしまう可能性もあります。借地権が消滅すれば、時価での建物買取りを請求できる場合(借地借家法第13条、借地法(大正10年法律第49号。その後の改正を含みます。)第4条)を除き、借地上に存在する建物を取り壊した上で、土地を返還しなければなりません。普通借地権の場合、借地権の期限到来時の更新拒絶につき上記正当事由が認められるか否かを本投資法人の物件取得時に正確に予測することは不可能であり、仮に建物の買取請求権を有する場合でも、買取価格が本投資法人が希望する価格以上である保証はありません。

また、本投資法人が借地権を有している土地の所有権が、他に転売されたり、借地権設定時に既に存在する土地上の抵当権等の実行により第三者に移ったりしてしまう可能性があります。この場合、借地権について適用のある法令に従い第三者對抗要件が具備されていないときは、本投資法人は、借地権を当該土地の新所有者に対して対抗できず、当該土地の明渡義務を負う可能性があります。

更に、借地権が賃借権である場合、借地権を譲渡するには、原則として、借地権設定者の承諾が必要となります。借地上の建物の所有権を譲渡する場合には、当該借地に係る借地権も一緒に譲渡することになるので、原則として、借地権設定者の承諾が必要となります。かかる借地権設定者の承諾に関しては、借地権設定者への承諾料の支払が予め約束されていたり、約束されていなくても慣行を理由として借地権設定者が承諾料を承諾の条件として請求したりしてくる場合があります(なお、法律上借地権設定者に当然に承諾料請求権が認められているものではありません。)。

加えて、借地権設定者の資力の悪化や倒産等により、借地権設定者に差し入れた敷金及び保証金等の全額又は一部が返還されない可能性があります。借地権設定者に対する敷金及び保証金等の返還請求権について担保設定や保証はなされないのが通例です。

借地権と借地上に建てられている建物については、敷地と建物を一括して所有している場合と比べて、上記のような制限やリスクがあるため、取得及び売却により多くの時間と費用を要したり、価格の減価要因が増したりする可能性があります。

(タ) 借家物件に関するリスク

本投資法人は、建物(共有持分、区分所有権等を含みます。)を第三者から賃借の上又は信託受託者に賃借させた上、当該賃借部分を直接若しくは信託受託者を通じて保有する建物と一体的に又は当該賃借部分を単独で、テナントへ転貸することがあります。

この場合、建物の賃貸人の資力の悪化や倒産等により、建物の賃貸人に差し入れた敷金及び保証金等の全額又は一部が返還されない可能性があることは、上記(ヨ)の借地物件の場合と同じです。

加えて、民法上、本投資法人が第三者との間で直接又は信託受託者を通じて締結した賃貸借契約が何らかの理由により終了した場合、原則として、本投資法人又は当該受託者とテナントの間の転貸借契約も終了するとされているため、テナントから、転貸借契約の終了に基づく損害賠償請求等がなされるおそれがあります。

(レ) 開発物件に関するリスク

本投資法人は、将来、規約に定める投資方針に従って、竣工後の物件を取得するために予め開発段階で売買契約を締結する可能性があります。かかる場合、既に完成した物件につき売買契約を締結して取得する場合は異なり、様々な事由により、開発が遅延し、変更され、又は中止されることにより、売買契約通りの引渡しを受けられない可能性があります。この結果、開発物件からの収益等が本投資法人の予想を大きく下回る可能性があるほか、予定された時期に収益等が得られなかったり、収益等が全く得られなかったり、又は予定されていない費用、損害若しくは損失を本投資法人が負担し若しくは被る可能性があり、その結果、本投資法人の収益等が悪影響を受ける可能性があります。

(ソ) 有害物質に関するリスク

本投資法人が土地又は土地の賃借権若しくは地上権又はこれらを信託する信託の受益権を取得する場合において、当該土地について産業廃棄物等の有害物質が埋蔵されている可能性があり、かかる有害物質が埋蔵されている場合には当該土地の価格が下落する可能性があります。また、かかる有害物質を除去するために土壌の入替えや洗浄が必要となる場合には、これに係る予想外の費用や時間が必要となる可能性があります。また、かかる有害物質によって第三者が損害を受けた場合には、直接又は信託受託者を通じて間接的に、本投資法人がかかる損害を賠償する義務を負う可能性があります。なお、土壌汚染対策法によれば、土地の所有者、管理者又は占有者は、鉛、砒素、トリクロロエチレンその他の特定有害物質による土地の土壌の汚染の状況について、都道府県知事により調査・報告を命ぜられることがあり、また、土壌の特定有害物質による汚染により、人の健康に係る被害が生じ、又は生ずるおそれがあるときは、都道府県知事によりその被害を防止するため必要な汚染の除去等の措置を命ぜられることがあります。

この場合、本投資法人に多額の負担が生じる可能性があり、また、本投資法人は、支出を余儀なくされた費用について、その原因となった者やその他の者から常に償還を受けられるとは限りません。

また、本投資法人が建物又は建物を信託する信託の受益権を取得する場合において、当該建物の建材等にアスベストその他の有害物質を含む建材が使用されているか又は使用されている可能性がある場合やPCBが保管されている場合等には、当該建物の価格が下落する可能性があります。また、かかる有害物質を除去するために建材の全面的若しくは部分的交換が必要となる場合又は有害物質の処分若しくは保管が必要となる場合には、これに係る予想外の費用や時間が必要となる可能性があります。また、かかる有害物質によって第三者が損害を受けた場合には、直接又は信託受託者を通じて間接的に、本投資法人に係る損害を賠償する義務が発生する可能性があります。

また、環境保護を目的とする法令等が制定・施行され、過失の有無にかかわらず不動産につき大気、土壌、地下水等の汚染に係る調査義務、除去義務、損害賠償義務や一定の負担等が課される可能性があります。

(ツ) 不動産を信託の受益権の形態で保有する場合の固有のリスク

本投資法人は、不動産を信託の受益権の形式で取得することがあります。

信託受託者が信託財産としての不動産、不動産の賃借権又は地上権を所有し管理するのは受益者のためであり、その経済的利益と損失は、最終的にはすべて受益者に帰属することになります。したがって、本投資法人は、信託の受益権の保有に伴い、信託受託者を介して、運用資産が不動産である場合と実質的にほぼ同じリスクを負担することになります。

信託の受益権を譲渡しようとする場合には、信託法上は受託者への通知又は受託者の承諾がなければ受託者その他の第三者に対抗できず、更に、信託契約上、信託受託者の承諾を要求されるのが通常です。更に、不動産、不動産の賃借権又は地上権を信託する信託の受益権は私法上の有価証券としての性格を有していませんので、債権譲渡と同様の譲渡方法によって譲渡することになり、有価証券のような流動性がありません。

信託法上、信託受託者が倒産手続の対象となった場合に、信託の受益権の目的となっている不動産が信託財産であることを破産管財人等の第三者に対抗するためには、信託された不動産に信託設定登記をする必要があり、仮にかかる登記が具備されていない場合には、本投資法人は、当該不動産が信託の受益権の目的となっていることを第三者に対抗できない可能性があります。

また、信託財産の受託者が、信託目的に反して信託財産である不動産を処分した場合、又は信託財産である不動産を引当てとして、何らかの債務を負うことにより、不動産を信託する信託の受益権を保有する本投資法人が不測の損害を被る可能性があります。

更に、信託契約上、信託開始時において既に存在していた信託不動産の欠陥、瑕疵等につき、当初委託者が信託財産の受託者に対し一定の瑕疵担保責任を負担する場合に、信託財産の受託者が、かかる瑕疵担保責任を適切に追及しない、又はできない結果、本投資法人が不測の損害を被り、投資主又は投資法人債権者に損害を与える可能性があります。

本投資法人が信託の受益権を準共有する場合、以下のリスクが存在します。まず、準共有する信託の受益権の行使については、一定の行為を除き、準共有者間で別段の定めをした場合や信託契約において意思決定の方法が定められている場合等一定の場合を除き、準共有者の過半数又は準共有者全員一致により行うものと解されるため、当該信託の受益権の行使について本投資法人の意向を反映させることができない可能性があります。また、準共有持分の処分は、準共有者間で別段の定めをした場合を除き、単独所有する場合と同様に自由に行えると解されていますが、準共有する信託の受益権については、準共有者間で準共有持分の優先的購入権の合意をすることにより、準共有者がその準共有持分を第三者に売却する場合に他の準共有者が優先的に購入できる機会を与えるようにする義務を負う場合があります。準共有する信託の受益権については、単独保有する場合と比べて上記のような制限やリスクがあるため、取得及び売却により多くの時間と費用を要したり、価格の減価要因が増したりする可能性があります。

(ネ) フォワード・コミットメント等に関するリスク

本投資法人は、不動産等を取得するにあたり、本書の日付現在いわゆるフォワード・コミットメント(先日付の売買契約であって、契約締結から1ヶ月以上経過した後に決済・物件引渡しを行うことを約する契約)等を行っておらず、また、これを行うことは予定しておりませんが、将来フォワード・コミットメント等を行う可能性は否定できません。この場合において、不動産売買契約を買主の事情により解約すれば、買主は債務不履行による損害賠償義務を負担する可能性があります。また、損害額等の立証にかかわらず、不動産等売買価格に対して一定の割合の違約金が発生する旨の合意がなされることも少なくありません。

フォワード・コミットメント等の場合には、契約締結後、決済・物件引渡しまでに一定の期間があるため、その期間における市場環境の変化等により本投資法人が不動産取得資金を調達できない場合等、売買契約を解約せざるを得なくなった場合には、違約金等の支払いにより、本投資法人の財務状態が悪化する可能性があります。

(ナ) 賃料保証会社に関するリスク

本投資法人は、一部のエンドテナントについて賃料保証会社の滞納賃料保証システムを導入しています。当該賃料保証システムは、PM会社、エンドテナント及びエンドテナントの賃料債務等に係る保証人たる賃料保証会社の三者間の保証契約に基づくものであり、当該保証契約上、エンドテナントにおいて賃料の滞納が発生した場合、PM会社が賃料保証会社に代位弁済を請求することが可能ですが、賃料保証会社が破産その他の法的倒産手続等に入った場合、PM会社が同社から当該代位弁済の履行を受けることができなくなる可能性や、エンドテナントが賃料相当額を賃料保証会社に支払っている場合には、その回収が困難となる可能性があります。また、賃料保証会社の滞納賃料保証システムに加えて、賃料保証会社にエンドテナントからの賃料の収納代行を委託している場合もあります。このような場合において、賃料保証会社が破産その他の法的倒産手続等に入った場合、賃料保証会社によって回収済みの賃料を回収することができなくなる可能性があります。このように、賃料保証会社からの回収が不可能又は困難となった結果、当該物件の収益ひいては本投資法人の収益に悪影響を及ぼす可能性があります。

税制に関するリスク

(イ) 導管性要件に関するリスク

税法上、投資法人に係る課税の特例規定により、一定の要件（導管性要件）を満たした投資法人に対しては、投資法人と投資主との間の二重課税を排除するため、利益の配当等を投資法人の損金に算入することが認められています。

投資法人の主な導管性要件	
支払配当要件	配当等の額が配当可能利益の額の90%超であること (利益を超えた金銭の分配を行った場合には、金銭の分配の額が配当可能額の90%超であること)
国内50%超募集要件	投資法人規約において、投資口の発行価額の総額のうち国内において募集される投資口の発行価額の占める割合が50%を超える旨の記載又は記録があること
借入先要件	機関投資家（租税特別措置法第67条の15第1項第1号口(2)に規定するものをいう。次の所有先要件において同じ。）以外の者から借入れを行っていないこと
所有先要件	事業年度の終了の時ににおいて、発行済投資口が50人以上の者によって所有されていること又は機関投資家のみによって所有されていること
非同族会社要件	事業年度の終了の時ににおいて、投資主の1人及びその特殊関係者により発行済投資口総数あるいは議決権総数の50%超を保有されている同族会社に該当していないこと
会社支配禁止要件	他の法人の株式又は出資の50%以上を有していないこと（一定の海外子会社を除く）

本投資法人は、導管性要件を満たすよう努める予定ですが、今後、更正処分等による多額の過年度法人税等の発生、本投資法人の投資主の異動、分配金支払原資の制限・不足、資金の調達先、借入金等の定義の不明確性、税務当局と本投資法人との見解の相違、法律の改正、その他の要因により導管性要件を満たすことができない可能性があります。本投資法人が導管性要件を満たすことができなかった場合、利益の配当等を損金算入することができなくなり、本投資法人の税負担が増大する結果、投資主への分配額等に悪影響を及ぼす可能性があります。

(ロ) 税務調査等による更正処分のため、導管性要件が事後的に満たされなくなるリスク

本投資法人に対して税務調査が行われ、導管性要件に関する取扱いに関して、税務当局との見解の相違により更正処分を受け、過年度における導管性要件が事後的に満たされなくなる可能性があります。このような場合には、本投資法人が過年度において行った利益の配当等の損金算入が否認される結果、本投資法人の税負担が増大し、投資主への分配額等に悪影響を及ぼす可能性があります。

(ハ) 不動産の取得に伴う軽減税制が適用されないリスク

本投資法人は、規約における投資方針において、その有する特定資産の価額の合計額に占める特定不動産の価額の合計額の割合を75%以上とすること（規約第10条第6項）としています。本投資法人は、上記内容の投資方針を規約に定めること、及びその他の税法上の要件を充足することを前提として、直接に不動産を取得する場合の不動産流通税（登録免許税及び不動産取得税）の軽減措置の適用を受けることができると考えています。しかし、本投資法人がかかる軽減措置の要件を満たすことができない場合、又は軽減措置の要件が変更された場合には、軽減措置の適用を受けることができない可能性があります。

(ニ) 一般的な税制の変更に関するリスク

不動産、不動産信託受益権その他本投資法人の資産に関する税制若しくは本投資法人に関する税制又はかかる税制に関する解釈・運用・取扱いが変更された場合、公租公課の負担が増大し、その結果本投資法人の収益に悪影響を及ぼす可能性があります。また、投資口に係る利益の配当、資本の払戻し、譲渡等に関する税制又はかかる税制に関する解釈・運用・取扱いが変更された場合、本投資口の保有又は売却による投資主の手取金の額が減少し、又は税務申告等の税務上の手続面での負担が投資主に生じる可能性があります。

その他

(イ) 専門家の意見への依拠に関するリスク

不動産の鑑定評価額及び不動産価格調査の調査価格は、個々の不動産鑑定士等の分析に基づく、分析の時点における評価に関する意見を示したものととどまり、客観的に適正な不動産価格と一致するとは限りません。同じ物件について鑑定、調査等を行った場合でも、不動産鑑定士等、評価方法又は調査の方法若しくは時期によって鑑定評価額、調査価格の内容が異なる可能性があります。また、かかる鑑定等の結果は、現在及び将来において当該鑑定評価額や調査価格による売買の可能性を保証又は約束するものではありません。

土壤汚染リスク評価報告書も、個々の調査会社が行った分析に基づく意見であり、評価方法、調査の方法等によってリスク評価の内容が異なる可能性があります。また、かかる報告書は、専門家が調査した結果を記載したものにすぎず、土壤汚染が存在しないことを保証又は約束するものではありません。

また、マーケットレポート等により提示されるマーケットに関する第三者機関による分析又は統計情報は、個々の調査会社の分析に基づく、分析の時点における評価に関する意見を示したものととどまり、客観的に適正なエリア特性、需要と供給、マーケットにおける位置付け、市場の動向等と一致するとは限りません。同じ物件について調査分析を行った場合でも、調査分析会社、分析方法又は調査方法若しくは時期によってマーケット分析の内容が異なる可能性があります。

建物エンジニアリング・レポート及び構造計算書に関する調査機関による調査報告書についても、建物の状況及び構造に関して専門家が調査した結果を記載したものにすぎず、不動産に欠陥、瑕疵が存在しないことを保証又は約束するものではありません。

また、不動産に関して算出されるPML値は、個々の専門家の分析に基づく予想値であり、損害の予想復旧費用の再調達価格に対する比率で示されますが、将来、地震が発生した場合、予想以上の多額の復旧費用が必要となる可能性があります。

(ロ) 過去の収支状況が将来の本投資法人の収支状況と一致しないリスク

本投資法人が取得する個別投資資産の過去の収支状況を開示する場合、不動産信託受益権に係る不動産の現信託受託者若しくは前信託受託者、不動産の前所有者若しくは前々所有者、又は前信託受益者等から提供を受けた賃貸事業収支をあくまで参考として記載したものです。これらは不動産信託受益権に係る信託不動産及び不動産の前所有者及び前々所有者から提供を受けた未監査の情報を基礎としているため、すべてが正確であり、かつ完全な情報であるとの保証はありません。また、これらの情報は本投資法人に適用される会計原則と同じ基準に基づいて作成されたとの保証もありません。したがって、今後の本投資法人の収支はこれと大幅に異なるおそれがあります。

(ハ) 匿名組合出資持分への投資に関するリスク

本投資法人はその規約に基づき、不動産に関する匿名組合出資持分への投資を行うことがあります。本投資法人が出資するかかる匿名組合では、本投資法人の出資金を営業者が不動産等に投資することになりますが、当該不動産等に係る収益が悪化した場合や当該不動産等の価値が下落した場合等には、本投資法人が匿名組合員として得られる分配金や元本の償還金額等が減少し、その結果、本投資法人が営業者に出資した金額を回収できない等の損害を被る可能性があります。また、匿名組合出資持分については契約上譲渡が禁止若しくは制限されていることがあり、又は、確立された流通市場が存在しないため、その流動性が低く、本投資法人が売却を意図しても、適切な時期及び価格で売却することが困難となる可能性があります。

(ニ) 特定目的会社の優先出資証券への投資に関するリスク

本投資法人はその規約に基づき、資産流動化法に基づく特定目的会社の優先出資証券への投資を行うことがあります。かかる優先出資証券への投資を行う場合にも、本投資法人は、税法上の導管性要件（前記「税制に関するリスク（イ）導管性要件に関するリスク」参照。）に抵触することなく保有する意向です。本投資法人が出資するかかる特定目的会社では、本投資法人の出資金を特定目的会社が不動産等に投資することになりますが、当該不動産に係る収益が悪化した場合や当該不動産の価額が下落した場合又は特定目的会社の開発する不動産が予想した価格で売却できない場合、更には導管体である特定目的会社において意図されない課税が生じた場合等には、本投資法人が特定目的会社に出資した金額を回収できない等の損害を被る可能性があります。また、優先出資証券については確立された流通市場が存在しないため、その流動性が低く、本投資法人が売却を意図しても、適切な時期及び価格で売却することが困難となる可能性があります。

(ホ) 減損会計の適用に関するリスク

固定資産の減損に係る会計基準(「固定資産の減損に係る会計基準の設定に関する意見書」(企業会計審議会平成14年8月9日))及び「固定資産の減損に係る会計基準の適用指針」(企業会計基準適用指針第6号平成15年10月31日)が、平成17年4月1日以後開始する事業年度より強制適用されたことに伴い、本投資法人においても減損会計が適用されています。

減損会計とは、主として土地・建物等の事業用不動産について、収益性の低下により投資額を回収する見込みが立たなくなった場合に、一定の条件のもとで回収可能性を反映させるように帳簿価額を減額する会計処理のことをいいます。減損会計の適用に伴い、地価の動向及び運用資産の収益状況等によっては、会計上減損損失が発生し、本投資法人の損益に悪影響を及ぼす可能性があります。

(2) 投資リスクに対する管理体制

本投資法人及び本資産運用会社は、以上のようなリスクが投資リスクであることを認識しており、その上でこのようなリスクに最大限対応できるよう以下のリスク管理体制を整備しています。

しかしながら、当該リスク管理体制については、十分に効果があることが保証されているものではなく、リスク管理体制が適切に機能しない場合、投資主又は投資法人債権者に損害が及ぶおそれがあります。

本投資法人の体制

本投資法人は、投信法に基づき適法に設立されており、執行役員1名及び監督役員2名により構成される役員会により運営され、少なくとも3か月に1回の頻度で開催される役員会で、法令で定められた承認事項に加え、本投資法人の運営及び本資産運用会社の重要な業務遂行状況の報告を行っています。この報告により、本資産運用会社又はその利害関係者から独立した地位にある監督役員は的確に情報を入手し、執行役員の業務遂行状況を適時に監視できる体制を維持しています。

また、利害関係者との取引については、本資産運用会社の社内規程(自主ルール)として「利害関係者取引規則」を定め、投信法及び投信法施行規則で定められる投資法人の役員会の事前承認が必要な取引以外の各種取引についても、コンプライアンス委員会での審議等の特別な審査手続を踏むこととしており、これを遵守することにより、利益相反等に係るリスクに対して厳格な管理体制を設けています。

更に、本投資法人は、役員会において内部者取引管理規程を定め、インサイダー取引の防止に努めています。

本資産運用会社の体制

本資産運用会社は、リスク管理規程を定め、投資リスクを含むさまざまなリスクを把握・管理し、その具現化を防止するための体制を構築しています。具体的には、リスクの種類に応じて投資運用部又は経営管理部をリスク管理実施部門に指定し、各リスク管理実施部門がリスク管理のための必要な体制の整備等に努め、適切な頻度でモニタリングを行うとともに、内容の重要度に応じて定期的又は速やかにコンプライアンス室及びコンプライアンス委員会に報告することとし、これによりリスクを総合的に管理できる体制を整備しています。コンプライアンス委員会には、1名の外部委員が参加しており、これにより一定の外部牽制機能を確保しています。

また、本資産運用会社はコンプライアンス基本規程やコンプライアンス・マニュアルをはじめとする各種社内規則を定め、役職員の行動基準や服務規律を明確にし、法令遵守の徹底やコンプライアンス意識の高揚を図ることなどにより、様々なリスクに対応する体制を構築しています。

更に、本資産運用会社はインサイダー取引防止規程を定めて役職員によるインサイダー取引行為の防止に努めています。

4 【手数料等及び税金】

(1) 【申込手数料】

該当事項はありません。

(2) 【買戻し手数料】

本投資法人は、投資主の請求による投資口の払戻しを行わないため（規約第6条1項）、該当事項はありません。

(3) 【管理報酬等】

役員報酬（規約第32条）

本投資法人の執行役員及び監督役員の報酬の支払に関する基準は、以下のとおりとなります。

（イ）執行役員報酬は、1人当たり月額80万円を上限とし、その報酬月額は役員会で決定します。支払時期は毎月末日までとし、その支払は執行役員の指定する口座への振込により行います。

（ロ）監督役員報酬は、1人当たり月額50万円を上限とし、その報酬月額は役員会で決定します。支払時期は毎月末日までとし、その支払は監督役員の指定する口座への振込により行います。

本資産運用会社の報酬（規約第39条及び別紙1）

本資産運用会社に対する報酬は、運用報酬1、運用報酬2、取得報酬及び譲渡報酬から構成されるものとします。

報酬の種類	計算方法と支払時期
運用報酬1	本投資法人の各営業期間を当該営業期間の開始日から直前の決算期の3か月後の応当日までの期間及び上記期間の末日の翌日から決算期までの期間（以下、それぞれを「計算期間」といいます。）に分割し、計算期間毎に、本投資法人の直前の決算期における貸借対照表（投信法第131条第2項の承認を受けたものに限り、）に記載された総資産額に0.50%（年率）を上限とした料率を乗じた金額（1年365日として当該計算期間の実日数による日割計算として、円単位未満切捨て）とします。支払時期は、各計算期間末日の直後に到来する支払日（毎年2月、5月、8月及び11月の各末日をいう。）までとします。
運用報酬2	本投資法人の直前決算期毎に算定される運用報酬2控除前の分配可能金額に3.0%（年率）を上限とした料率を乗じた金額（円単位未満切捨て）とします。運用報酬2の支払時期は、本投資法人の役員会において計算書類等の承認を受けた日の属する月の翌月末とします。
取得報酬	運用資産を取得した場合の取得価額（建物に係る消費税及び地方消費税相当額を除きます。）に1.0%を上限とした料率を乗じた金額とします。「取得価額」とは、売買契約書に記載された金額とし、取得に伴う費用並びに消費税及び地方消費税を除くものとします。取得報酬の支払時期は、取得日（所有権移転等の権利移転の効果が発生した日）の属する月の翌月末とします。
譲渡報酬	運用資産を譲渡した場合の譲渡価額（建物に係る消費税及び地方消費税相当額を除きます。）に、0.5%を上限とした料率を乗じた金額とします。「譲渡価額」とは、売買契約書に記載された金額とし、譲渡に伴う費用並びに消費税及び地方消費税を除くものとします。譲渡報酬の支払時期は、譲渡日（所有権移転等の権利移転の効果が発生した日）の属する月の翌月末とします。

各報酬に係る消費税及び地方消費税は、本投資法人の負担とし、本投資法人は、各報酬の支払に際して当該報酬に係る消費税及び地方消費税を加えた金額を本資産運用会社の指定する銀行口座に振込入金する方法で支払うものとします。

一般事務受託者、資産保管会社及び投資主名簿等管理人等への支払手数料

一般事務受託者、資産保管会社及び投資主名簿等管理人等がそれぞれの業務を遂行することの対価である事務受託手数料は、以下のとおりです。

(イ) 一般事務受託者（三菱UFJ信託銀行株式会社）の報酬

一般事務受託者への報酬の計算方法並びに支払時期及び方法は、以下のとおりです。

- a. 委託事務に係る報酬（以下「一般事務報酬」といいます。）は、3月、6月、9月、12月の末日を最終日とする3か月毎の各計算期間（以下、本項（イ）及び次項（ロ）において「計算期間」といいます。）において、本投資法人の当該計算期間初日の直前の決算期における貸借対照表上の資産総額（投信法第129条第2項に規定する貸借対照表上の資産の部の合計額をいいます。以下同じです。）に基づき、後記基準報酬額表により計算した額を上限として、その資産構成に応じて算出した金額に消費税額を加算した金額とします。
 なお、3か月に満たない場合の一般事務報酬は当該期間に含まれる実日数をもとに日割計算した金額とします。
- b. 本投資法人は各計算期間の一般事務報酬を、各計算期間の終了日の翌月末日までに受託者の指定する銀行口座への振込又は口座振替の方法により支払います。
- c. 経済情勢の変動等により一般事務報酬の金額が不相当となったときは、本投資法人及び一般事務受託者は、互いに協議の上、合意により一般事務報酬の金額を変更することができます。
- d. 上記c. に定める協議にあたり、本投資法人が役員会による承認手続を経る旨の書面による通知を一般事務受託者に行ったときは、当該変更の効力発生時は、当該承認手続の完了時とします。
- e. 上記a. の定めにかかわらず、本投資法人の当該計算期間初日の直前の決算期における貸借対照表上の出資総額が5億円以下の場合、当該報酬の金額は24万円に消費税額を加算した金額とします。なお、当該計算期間中に本投資法人の出資総額が5億円を超えた場合は、出資総額が5億円を超えた日を基準日として、当該計算期間の初日から基準日（同日を含みません。）までの期間の実日数の当該計算期間の実日数に対する割合で24万円を按分計算した金額（円単位未満切捨て）と、基準日（同日を含みます。）から当該計算期間末日（同日を含みます。）までの期間の実日数の当該計算期間の実日数に対する割合で、基準日における出資総額に基づき後記基準報酬額表により計算した額を按分計算した金額（円単位未満切捨て）の合計額に消費税額を加算した金額とします。

(基準報酬額表)

資産総額	報酬額（年間）
100億円以下	11,000,000円
100億円超500億円以下	11,000,000円 + (資産総額 - 100億円) × 0.080%
500億円超1,000億円以下	43,000,000円 + (資産総額 - 500億円) × 0.060%
1,000億円超2,000億円以下	73,000,000円 + (資産総額 - 1,000億円) × 0.055%
2,000億円超3,000億円以下	128,000,000円 + (資産総額 - 2,000億円) × 0.040%
3,000億円超5,000億円以下	168,000,000円 + (資産総額 - 3,000億円) × 0.035%
5,000億円超	238,000,000円 + (資産総額 - 5,000億円) × 0.030%

(ロ) 資産保管会社の報酬

資産保管会社への報酬の計算方法並びに支払時期及び方法は、以下のとおりです。

- a. 委託業務に係る報酬(以下「資産保管業務報酬」といいます。)は、3月、6月、9月、12月の末日を最終日とする3か月毎の各計算期間において、本投資法人の当該計算期間初日の直前の決算期における貸借対照表上の資産総額に基づき、後記基準報酬額表により計算した額を上限として、その資産構成に応じて算出した金額に消費税額を加算した金額とします。
 なお、3か月に満たない場合の資産保管業務報酬は当該期間に含まれる実日数をもとに日割計算した金額とします。
- b. 本投資法人は各計算期間の資産保管業務報酬を、各計算期間末日の翌月末日までに受託者の指定する銀行口座への振込又は口座振替の方法により支払います。
- c. 経済情勢の変動等により資産保管業務報酬の金額が不適当となったときは、本投資法人及び資産保管会社は、互いに協議の上、合意により資産保管業務報酬の金額を変更することができます。
- d. 上記c. に定める協議にあたり、本投資法人が役員会による承認手続を経る旨の書面による通知を資産保管会社に行ったときは、当該変更の効力発生時は、当該承認手続完了時とします。
- e. 上記a. の定めにかかわらず、本投資法人の当該計算期間初日の直前の決算期における貸借対照表上の出資総額が5億円以下の場合、当該報酬の金額は15万円に消費税額を加算した金額とします。なお、当該計算期間中に本投資法人の出資総額が5億円を超えた場合は、出資総額が5億円を超えた日を基準日として、当該計算期間の初日から基準日(同日を含みません。)までの期間の実日数の当該計算期間の実日数に対する割合で15万円を按分計算した金額(円単位未満切捨て)と、基準日(同日を含みます。)から当該計算期間末日(同日を含みます。)までの期間の実日数の当該計算期間の実日数に対する割合で、基準日における出資総額に基づき後記基準報酬額表により計算した額を按分計算した金額(円単位未満切捨て)の合計額に消費税額を加算した金額とします。

(基準報酬額表)

総資産額	報酬額(年間)
100億円以下	7,000,000円
100億円超500億円以下	7,000,000円 + (資産総額 - 100億円) × 0.050%
500億円超1,000億円以下	27,000,000円 + (資産総額 - 500億円) × 0.040%
1,000億円超2,000億円以下	47,000,000円 + (資産総額 - 1,000億円) × 0.035%
2,000億円超3,000億円以下	82,000,000円 + (資産総額 - 2,000億円) × 0.030%
3,000億円超5,000億円以下	112,000,000円 + (資産総額 - 3,000億円) × 0.025%
5,000億円超	162,000,000円 + (資産総額 - 5,000億円) × 0.020%

(八) 投資主名簿等管理人の報酬

投資主名簿等管理人への報酬の計算方法並びに支払時期及び方法は、以下のとおりです。

- a. 本投資法人は、投資主名簿等管理人が委託事務を行うことへの対価として、投資主名簿等管理人に対し、投資口事務代行委託契約の名義書換等手数料明細表に掲げる金額を上限とした手数料を支払うものとします。ただし、名義書換等手数料明細表に定めのない事務に対する手数料は、本投資法人及び投資主名簿等管理人が協議のうえ決定するものとします。
- b. 投資主名簿等管理人は、上記 a. の手数料を毎月計算して翌月中に請求し、本投資法人は請求を受けた月の末日（銀行休業日の場合は前営業日）までに投資主名簿等管理人の指定する銀行口座への振込み（振込手数料並びに当該振込手数料金額にかかる消費税及び地方消費税は本投資法人の負担とします。）又は口座振替による方法により支払うものとします。

(名義書換等手数料明細表)

項目	手数料	対象事務
投資主名簿管理料 (基本料)	1. 月末現在の投資主 1 名につき下記段階により区分計算した合計額の 6 分の 1 (月額) 5,000名まで 390円 10,000名まで 330円 30,000名まで 280円 50,000名まで 230円 100,000名まで 180円 100,001名以上 150円 ただし、月額を最低額を220,000円とします。 2. 月中に失格となった投資主 1 名につき55円	投資主名簿の保管、管理に関する事務 決算期日における投資主確定並びに投資主リスト、統計諸資料の作成に関する事務 分配金振込指定投資主の管理に関する事務 投資口事務代行委託契約に定める法定帳簿の作成、管理及び備置
分配金計算料	1. 投資主 1 名につき下記段階により区分計算した合計額 5,000名まで 120円 10,000名まで 105円 30,000名まで 90円 50,000名まで 75円 100,000名まで 60円 100,001名以上 50円 ただし、1 回の最低額を350,000円とします。 2. 振込指定分 1 投資主につき130円加算	分配金の計算、分配金支払原簿の作成、領収証又は振込通知の作成、振込票又は振込磁気テープの作成、支払済領収証の整理集計、支払調書の作成、特別税率及び分配金振込適用等の事務
分配金支払料	1. 分配金領収証 1 枚につき500円 2. 月末現在未払投資主 1 名につき 5 円	取扱(払渡)期間経過後の分配金の支払事務 未払投資主の管理に関する事務
諸届受理料	諸届受理 1 件につき250円	住所変更、商号変更、代表者変更、改姓名、常任代理人等の投資主名簿の記載の変更を要する届出及び事故届、改印届、分配金振込指定書の受理並びに特別税率及び告知の届出の受理に関する事務
個人番号関係手数料	1. 振替投資口に係る個人番号の登録 1 件につき250円 2. 非振替投資口に係る個人番号の登録 1 件につき550円 3. 個人番号の保管月末現在 1 件につき月額 5 円	個人番号の収集及び登録に関する事務 個人番号の保管、利用及び廃棄又は削除に関する事務

項目	手数料	対象事務
諸通知封入発送料	<p>1. 封入発送料</p> <p>(1) 封書 定型サイズの場合 封入物2種まで1通につき25円 1種増すごとに5円加算 ただし、定形サイズでも追加手封入がある場合には、追加手封入1通につき15円加算 定型外サイズ又は手封入の場合 封入物2種まで1通につき45円 1種類増すごとに15円加算</p> <p>(2) はがき 1通につき15円 ただし、1回の発送につき最低額を50,000円とします</p> <p>2. 書留適用分 1通につき30円加算</p> <p>3. 発送差止・送付先指定 1通につき200円</p> <p>4. 振込通知を分配金計算書と分配金振込先確認書に分割した場合 封入物2種と見做し、照合料15円を加算</p> <p>5. ラベル貼付料 1通につき5円</p> <p>6. 共通用紙作成料(本料率を適用する場合、別表(2)委託投資法人負担経費明細表の帳簿用紙印刷費は調製費に代えて用紙代を請求する)</p> <p>(1) 議決権行使書(委任状)用紙、行使勧誘はがき等(用紙の両面に印刷するもの) 1枚につき2円 ただし、共通用紙から一部仕様変更した場合は1枚につき2円加算(議決権行使書(委任状)用紙の仕様変更は最低額60,000円とする)</p> <p>(2) 分配金計算書、宛名台紙等(用紙の片面に印刷するもの) 1枚につき1円 ただし、共通用紙から一部仕様変更した場合は1枚につき2円加算</p>	<p>投資主総会招集通知状、同決議通知状、議決権行使書(委任状)、資産運用報告書、分配金領収証等投資主総会関係書類の封入発送事務 共通用紙等の作成事務</p>
返戻郵便物整理料	返戻郵便物1通につき250円	投資主総会招集通知状、同決議通知状、資産運用報告書等の返戻郵便物の整理、再発送に関する事務
議決権行使書(委任状)作成集計料	<p>1. 議決権行使書(委任状)作成料 作成1枚につき18円</p> <p>2. 議決権行使書(委任状)集計料 集計1枚につき50円 ただし、1回の集計につき最低額を100,000円とします。</p> <p>3. 投資主提案による競合議案がある場合 1通につき50円加算</p> <p>4. 不統一行使分 1通につき50円加算</p>	<p>議決権行使書(委任状)の作成、提出 議決権行使書(委任状)の整理及び集計の事務</p>

項目	手数料	対象事務
証明・調査料	発行異動証明書 1 枚、又は調査 1 件 1 名義につき1,600円 発行残高証明書 1 枚、又は調査 1 件 1 名義につき800円	分配金支払い、投資主名簿記載等に関する証明書の作成及び投資口の取得、異動(譲渡、相続、贈与等)に関する調査資料の作成事務
振替制度関係手数料	1. 総投資主通知に関するデータ受理费 総投資主通知受理费 投資主 1 名 1 件につき100円 2. 個別投資主通知に関するデータ受理费 個別投資主通知受理 1 件につき250円 3. 情報提供請求データ受理费 情報提供請求 1 件につき250円	総投資主通知にかかるデータの受理及び各種コード(所有者、常任代理人、国籍等)の登録並びに投資主名簿更新に関する事務 個別投資主通知データの受理及び個別投資主通知明細の作成に関する事務 情報提供請求データの振替機関への送信に関する事務 振替口座簿記録事項の通知に関する事務

本表に定めのない臨時事務(新投資口の発行事務、臨時に行う投資主確定事務及び投資口分布統計表作成事務又は解約に関する事務等)については両当事者協議のうえ、そのつど手数料を定める。

(二) 特別口座管理人(みずほ信託銀行株式会社)の報酬

本投資法人は、口座管理事務手数料として、下記口座管理事務手数料明細表により計算した金額を特別口座管理人に支払うものとします。ただし、同表に定めのない事務に係る手数料は、その都度両当事者間で協議のうえ定めるものとします。経済情勢の変動、口座管理事務の内容の変化等により、これにより難しい事情が生じた場合は、随時両当事者間で協議のうえ口座管理事務手数料を変更し得るものとします。口座管理事務手数料について、特別口座管理人は毎月末に締切り、翌月20日までに本投資法人に請求し、本投資法人は請求のあった月の末日までにこれを支払うものとします。支払日が、銀行休業日の場合、前営業日を支払日とします。

(特別口座管理事務手数料明細表)

項目	主な業務の内容	手数料体系	
基本料	特別口座の加入者の管理	毎月の基本料は、各月末現在の口座数につき下記段階に応じ区分計算したものの合計額とする。ただし、月額最低基本料を35,000円とする。	
		(投資主数)	(口座1件当たりの基本料)
		口座数のうち最初の5,000口座について	150円
		5,000口座超 10,000口座以下の部分について	140円
		10,000口座超 30,000口座以下の部分について	130円
		30,000口座超 50,000口座以下の部分について	120円
		50,000口座超 100,000口座以下の部分について	110円
100,000口座を超える部分について	100円		
口座振替料	口座振替の受付	口座振替1件につき500円	
各種取次ぎ料	各種振替機関への取次ぎ	取次1件につき300円	
個人番号関係手数料	個人番号の収集及び登録に関する事務 個人番号の保管、提供及び廃棄または削除に関する事務	個人番号等の登録1件につき600円	

(ホ) 投資法人債に関する一般事務受託者(株式会社三菱東京UFJ銀行)の手数料

平成27年2月13日に発行した本投資法人の第1回無担保投資法人債、平成27年7月28日に発行した第2回無担保投資法人債、平成28年6月15日に発行した第3回、第4回無担保投資法人債及び平成29年6月9日に発行した第5回無担保投資法人債に関する、一般事務受託者への報酬の計算方法並びに支払時期は、以下のとおりです。

- a. 本投資法人は、委託事務に関する手数料として1,600万円に投資法人債の発行金額100円当たり7銭及び償還期限1年間当たり20万円を加えた金額を上限として、各投資法人債の払込日に一般事務受託者に支払いました。当該手数料に賦課される消費税及び地方消費税は、本投資法人が負担しました。
- b. 本投資法人債の元金支払手数料及び利金支払手数料は以下のとおりとし、本投資法人は、元利金支払期日の前銀行営業日までに一般事務受託者を經由して、投資法人債権者に対して本投資法人債の元利金の支払を行った者にこれを支払います。当該手数料に賦課される消費税は、本投資法人が負担します。
 - (i) 元金支払手数料支払元金金額の10,000分の0.075
 - (ii) 利金支払手数料支払利金の対象となる元金金額の10,000分の0.075
- c. 振替機関が定める本投資法人債の新規記録に関する費用については本投資法人の負担とし、振替機関からの請求に基づき、一般事務受託者を經由して振替機関に納付します。

(ハ) 機関運営事務受託者への支払手数料

機関運営事務受託者への報酬の計算方法並びに支払時期及び方法は、以下のとおりです。

- a. 本投資法人は、委託事務に係る報酬(以下「機関運営事務報酬」といいます。)として、以下に定める金額に消費税を加算した金額を、機関運営事務受託者に支払うものとします。

役員会	1期(6ヶ月)当たり90万円
投資主総会	1回当たり20万円

- b. 機関運営事務報酬は、3月、6月、9月、12月のそれぞれの末日を最終日とする3か月毎の各計算期間(以下、本項(ト)において「計算期間」といいます。)毎に支払うものとし、本投資法人は、各計算期間の機関運営事務報酬を、各計算期間の終了日の属する月の翌月末日までに機関運営事務受託者の指定する銀行口座への振込又は口座振替の方法により支払います。
- c. 経済情勢の変動等により機関運営事務報酬の金額が不相当となったときは、本投資法人及び機関運営事務受託者は、互いに協議の上、合意により機関運営事務報酬の金額を変更することができます。

会計監査人報酬(規約第36条)

会計監査の報酬額は、1営業期間につき、3,000万円を上限として役員会で決定します。その支払は、決算期後3か月以内に会計監査人の指定する口座への振込により行います。

手数料等の金額又は料率についての投資者による照会方法

上記手数料等については、以下にお問い合わせ下さい。

株式会社ミカサ・アセット・マネジメント 経営管理部

東京都港区新橋六丁目16番12号

電話番号 03(5425)5600

(4) 【その他の手数料等】

本投資法人は、以下の費用について負担するものとします。

- 運用資産に関する租税、一般事務受託者、資産保管会社及び本資産運用会社が本投資法人から委託を受けた業務乃至事務を処理するために要した諸費用又は一般事務受託者、資産保管会社及び本資産運用会社が立て替えた立替金の遅延利息若しくは損害金の請求があった場合にかかる遅延利息若しくは損害金
- 投資口及び投資法人債の発行、自己投資口の取得、新投資口予約権の無償取得及び上場に関する費用
- 投資主の氏名・住所データ作成費用、投資主あて書類送付に係る郵送料及び使用済書類等返還（廃棄）に要する運搬費
- 分配金支払に関する費用（投資主分配金領収書、銀行取扱手数料等を含みます。）
- 有価証券届出書、有価証券報告書及び臨時報告書の作成、印刷及び提出に係る費用
- 目論見書の作成、印刷及び交付に係る費用
- 財務諸表、資産運用報告等の作成、印刷及び交付に係る費用（これを監督官庁に提出する場合の提出費用を含みます。）
- 本投資法人の公告に要する費用及び広告宣伝等に要する費用
- 本投資法人の法律顧問及び税務顧問等に対する報酬及び費用
- 投資主総会及び役員会開催に係る費用、公告に係る費用並びに投資主に対して送付する書面の作成、印刷及び交付に係る費用
- 執行役員、監督役員に係る実費及び立替金等
- 運用資産の取得、管理、売却等に係る費用（媒介手数料、PM会社への報酬、管理委託費用、損害保険料、維持・修繕費用、水道光熱費等を含みます。）
- 借入金及び投資法人債に係る利息
- 本投資法人の運営に要する費用
- その他前各号に類する費用で役員会が認めるもの

(5) 【課税上の取扱い】

日本の居住者又は日本法人である投資主及び投資法人に関する課税上の一般的な取扱いは下記の通りです。なお、税法等の改正、税務当局等による解釈・運用の変更により、以下の内容は変更されることがあります。また、個々の投資主の固有の事情によっては異なる取扱いが行われることがあります。

投資主の税務

(イ) 個人投資主の税務

a. 利益の分配に係る税務

個人投資主が上場投資法人である本投資法人から受け取る利益の分配の取扱いは、原則として上場株式の配当の取扱いと同じです。ただし、配当控除の適用はありません。

() 源泉徴収税率

分配金支払開始日	源泉徴収税率
平成26年1月1日～平成49年12月31日	20.315%（所得税15.315% 住民税5%）
平成50年1月1日～	20%（所得税15% 住民税5%）

1 平成26年1月1日～平成49年12月31日の所得税率には、復興特別所得税（所得税の額の2.1%相当）を含みます。

2 配当基準日において発行済投資口総数の3%以上を保有する個人（以下「大口個人投資主」といいます。）に対しては、上記税率ではなく、所得税20%（平成26年1月1日～平成49年12月31日は20.42%）の源泉徴収税率が適用されます。

() 確定申告

大口個人投資主を除き、金額にかかわらず、分配時の源泉徴収だけで納税を完結させることが可能です（確定申告不要制度）。ただし、次のケースでは、上場株式等の配当等について確定申告を行う方が有利になることがあります。

- ・総合課税による累進税率が上記()の税率より低くなる場合
- ・上場株式等を金融商品取引業者等（証券会社等）を通じて譲渡したこと等により生じた損失（以下「上場株式等に係る譲渡損失」といいます。）がある場合（下記d.()をご参照ください）

	確定申告をする (下記のいずれか一方を選択)		確定申告をしない (確定申告不要制 度) (注1)
	総合課税	申告分離課税	
借入金利子の控除	あり	あり	-
税率	累進税率	上記()と同じ	
配当控除	なし(注2)	なし	
上場株式等に係る 譲渡損失との損益 通算	なし	あり	
扶養控除等の判定	合計所得金額に 含まれる	合計所得金額に 含まれる(注3)	合計所得金額に 含まれない

1 大口個人投資主が1回に受け取る配当金額が5万円超(6ヶ月決算換算)の場合には、必ず総合課税による確定申告を行う必要があります。

2 投資法人から受け取る利益の分配については、配当控除の適用はありません。

3 上場株式等に係る譲渡損失との損益通算を行う場合にはその通算後の金額に、上場株式等に係る譲渡損失の繰越控除を行う場合にはその控除前の金額になります。

() 源泉徴収選択口座への受入れ

源泉徴収ありを選択した特定口座(以下「源泉徴収選択口座」といいます。)が開設されている金融商品取引業者等(証券会社等)に対して『源泉徴収選択口座内配当等受入開始届出書』を提出することにより、上場株式等の配当等を源泉徴収選択口座に受け入れることができます。この場合、配当金の受取方法については『株式数比例配分方式』を選択する必要があります。

() 少額投資非課税制度(NISA:ニーサ)

金融商品取引業者等(証券会社等)に開設した非課税口座(以下「NISA口座」といいます。)に設けられた非課税管理勘定で取得した上場株式等に係る配当等で、その非課税管理勘定の開設年の1月1日から5年内に支払を受けるべきものについては、所得税及び住民税が課されません。なお、上場株式等の配当等について非課税の適用を受けるためには、配当金の受取方法について『株式数比例配分方式』を選択する必要があります。

年間投資上限額	NISA(満20歳以上)	ジュニアNISA(未成年者)
平成26年～平成27年	100万円	-
平成28年～平成35年	120万円	80万円

平成30年1月に現行NISAとの選択制で導入される累積投資勘定に係る非課税制度(積立NISA)では、個別銘柄株の取得はできません。

b. 一時差異等調整引当額の分配に係る税務

投資法人から受け取る利益を超えた金銭の分配のうち、税会不一致等に起因する課税の解消を目的として行われる一時差異等調整引当額の増加額に相当する分配(以下「一時差異等調整引当額の分配」といいます。)は、所得税法上本則配当として扱われ、上記a.における利益の分配と同様の課税関係が適用されま(投資口の譲渡損益は発生しません)。

c. その他の利益超過分配に係る税務

投資法人から受け取る利益を超えた金銭の分配のうち、一時差異等調整引当額の分配以外のものは、投資法人の資本の払戻しに該当し、投資主においては、みなし配当及びみなし譲渡収入から成るものとして取り扱われます。

 みなし配当

この金額は本投資法人から通知します。みなし配当には上記 a . における利益の分配と同様の課税関係が適用されます。

 みなし譲渡収入

資本の払戻し額のうちみなし配当以外の部分の金額は、投資口の譲渡に係る収入金額とみなされます。各投資主はこの譲渡収入に対応する譲渡原価（注1）を算定し、投資口の譲渡損益（注2）を計算します。この譲渡損益の取扱いは、下記 d . における投資口の譲渡と原則同様になります。また、投資口の取得価額の調整（減額）（注3）を行います。

（注1）譲渡原価の額 = 従前の取得価額 × 純資産減少割合
純資産減少割合は、本投資法人から通知します。

（注2）譲渡損益の額 = みなし譲渡収入金額 - 譲渡原価の額

（注3）調整後の取得価額 = 従前の取得価額 - 譲渡原価の額

d. 投資口の譲渡に係る税務

個人投資主が上場投資法人である本投資法人の投資口を譲渡した際の譲渡益は、上場株式等に係る譲渡所得等として、一般株式等に係る譲渡所得等とは別の区分による申告分離課税の対象となります。譲渡損が生じた場合は、他の上場株式等に係る譲渡所得等との相殺を除き、他の所得との損益通算はできません。

 税率

譲渡日	申告分離課税による税率
平成26年1月1日～平成49年12月31日	20.315%（所得税15.315% 住民税5%）
平成50年1月1日～	20%（所得税15% 住民税5%）

平成26年1月1日～平成49年12月31日の所得税率には、復興特別所得税（所得税の額の2.1%相当）を含みます。

 上場株式等に係る譲渡損失の損益通算及び繰越控除

上場株式等に係る譲渡損失の金額がある場合は、確定申告により、その年に申告分離課税を選択した上場株式等に係る配当所得の金額と損益通算することができます。また、損益通算してもなお控除しきれない金額については、翌年以後3年間にわたり、上場株式等に係る譲渡所得等の金額及び申告分離課税を選択した上場株式等に係る配当所得の金額から繰越控除することができます。なお、譲渡損失の繰越控除の適用を受けるためには、損失が生じた年に確定申告書を提出するとともに、その後の年において連続して確定申告書を提出する必要があります。

 源泉徴収選択口座内の譲渡

源泉徴収選択口座内における上場株式等の譲渡による所得は、上記（ ）と同じ税率による源泉徴収だけで納税が完結し、確定申告は不要となります。また、上場株式等の配当等を上記 a . () により源泉徴収選択口座に受け入れた場合において、その年にその源泉徴収選択口座内における上場株式等に係る譲渡損失の金額があるときは、年末に口座内で損益通算が行われ、配当等に係る源泉徴収税額の過納分が翌年の初めに還付されます。

 少額投資非課税制度（NISA：ニーサ）

NISA口座に設けられた非課税管理勘定で取得した上場株式等を、その非課税管理勘定の開設年の1月1日から5年以内に譲渡した場合には、その譲渡所得等については所得税及び住民税が課されません。なお、NISA口座内で生じた譲渡損失はないものとみなされるため、上記（ ）及び（ ）の損益通算や繰越控除は適用できません。

NISAの年間投資上限額については上記 a . (iv) をご参照ください。

(ロ) 法人投資主の税務

a. 利益の分配に係る税務

法人投資主が投資法人から受け取る利益の分配については、受取配当等の益金不算入の適用はありません。

上場投資法人である本投資法人から受け取る利益の分配については、下記の税率による源泉徴収が行われますが、源泉徴収された所得税及び復興特別所得税は法人税の前払いとして所得税額控除の対象となります。

分配金支払開始日	源泉徴収税率
平成26年1月1日～平成49年12月31日	15.315% (復興特別所得税0.315%を含む)
平成50年1月1日～	15%

b. 一時差異等調整引当額の分配に係る税務

投資法人から受け取る利益を超えた金銭の分配のうち、一時差異等調整引当額の分配は、法人税法上本則配当として扱われ、上記 a. における利益の分配と同様の課税関係が適用されます(投資口の譲渡損益は発生しません)。また、所得税額控除においては、利益の分配と同様に所有期間の按分が必要となります。

c. その他の利益超過分配に係る税務

投資法人から受け取る利益を超えた金銭の分配のうち、一時差異等調整引当額の分配以外のものは、投資法人の資本の払戻しに該当し、投資主においては、みなし配当及びみなし譲渡収入から成るものとして取り扱われます。

みなし配当

この金額は本投資法人から通知します。みなし配当には上記 a. における利益の分配と同様の課税関係が適用されます。なお、所得税額控除においては、所有期間の按分を行いません。

みなし譲渡収入

資本の払戻し額のうちみなし配当以外の部分の金額は、投資口の譲渡に係る収入金額とみなされます。各投資主はこの譲渡収入に対応する譲渡原価を算定し、投資口の譲渡損益を計算します。また、投資口の取得価額の調整(減額)を行います。

譲渡原価、譲渡損益、取得価額の調整(減額)の計算方法は、個人投資主の場合と同じです。

d. 投資口の譲渡に係る税務

法人投資主が投資口を譲渡した際の譲渡損益は、原則として約定日の属する事業年度に計上します。

投資法人の税務

(イ) 利益配当等の損金算入

税法上、投資法人に係る課税の特例規定により、一定の要件（導管性要件）を満たした投資法人に対しては、投資法人と投資主との間の二重課税を排除するため、利益の配当等を投資法人の損金に算入することが認められています。

投資法人の主な導管性要件	
支払配当要件	配当等の額が配当可能利益の額の90%超であること (利益を超えた金銭の分配を行った場合には、金銭の分配の額が配当可能額の90%超であること)
国内50%超募集要件	投資法人規約において、投資口の発行価額の総額のうち国内において募集される投資口の発行価額の占める割合が50%を超える旨の記載又は記録があること
借入先要件	機関投資家（租税特別措置法第67条の15第1項第1号口(2)に規定するものをいう。次の所有先要件において同じ。）以外の者から借入れを行っていないこと
所有先要件	事業年度の終了の時ににおいて、発行済投資口が50人以上の者によって所有されていること又は機関投資家のみによって所有されていること
非同族会社要件	事業年度の終了の時ににおいて、投資主の1人及びその特殊関係者により発行済投資口総数あるいは議決権総数の50%超を保有されている同族会社に該当していないこと
会社支配禁止要件	他の法人の株式又は出資の50%以上を有していないこと（一定の海外子会社を除く）

(ロ) 不動産流通税の軽減措置

a. 登録免許税

本投資法人が平成31年3月31日までに取得する不動産に対しては、所有権の移転登記に係る登録免許税の税率が軽減されます。

不動産の所有権の取得日	平成24年4月1日 ～平成31年3月31日	平成31年4月1日～
土地（一般）	1.5%	2.0%（原則）
建物（一般）	2.0%（原則）	
本投資法人が取得する不動産	1.3%	

倉庫及びその敷地は、平成27年4月1日以後取得分から軽減の対象になります。

b. 不動産取得税

本投資法人が平成31年3月31日までに取得する一定の不動産に対しては、不動産取得税の課税標準額が5分の2に軽減されます。

- 共同住宅及びその敷地にあつては、全ての居住用区画が50㎡以上（サービス付き高齢者向け住宅にあつては平成29年4月1日以後取得分から30㎡以上）のものに限り適用されます。
- 倉庫のうち床面積が3,000㎡以上で流通加工用空間が設けられているものとその敷地は、平成27年4月1日以後取得分から軽減の対象になります。
- 病院・診療所、有料老人ホーム等（地域における医療及び介護の総合的な確保の促進に関する法律に規定する公的介護施設等及び特定民間施設）とその敷地は、平成29年4月1日以後取得分から軽減の対象になります。

5 【運用状況】

(1) 【投資状況】

本投資法人の決算日における運用資産の状況は下表の通りです。なお、保有資産である不動産及び不動産信託受益権の信託財産である不動産(以下「信託不動産」といいます。)は、いずれもテナントに対する賃貸用であり、主たる用途が賃貸住宅である建物及びその敷地です。

資産の種類	賃貸住宅カテゴリによる区分	投資対象エリア (注1)	第21期		第22期	
			保有総額 (百万円) (注2)	対総資産 比率(%) (注3)	保有総額 (百万円) (注2)	対総資産 比率(%) (注3)
信託 不動産	ワンルーム	東京都23区	29,993	13.1	28,213	12.3
		3大都市圏	35,048	15.3	33,842	14.8
		政令指定都市等	19,728	8.6	19,584	8.6
	ファミリー	東京都23区	13,975	6.1	9,973	4.4
		3大都市圏	15,790	6.9	14,407	6.3
		政令指定都市等	1,756	0.8	6,590	2.9
小計		116,293	50.9	112,612	49.2	
不動産	ワンルーム	東京都23区	22,280	9.7	23,958	10.5
		3大都市圏	20,467	9.0	20,093	8.8
		政令指定都市等	8,758	3.8	8,436	3.7
	ファミリー	東京都23区	21,779	9.5	25,688	11.2
		3大都市圏	18,917	8.3	20,297	8.9
		政令指定都市等	5,198	2.3	5,171	2.3
小計		97,402	42.6	103,646	45.3	
預金その他の資産		14,946	6.5	12,645	5.5	
資産総額計		228,642	100.0	228,904	100.0	

	第21期		第22期	
	金額(百万円)	対総資産比率(%) (注3)	金額(百万円)	対総資産比率(%) (注3)
負債総額(注4)	121,155	53.0	120,942	52.8
純資産総額(注4)	107,487	47.0	107,962	47.2
資産総額	228,642	100.0	228,904	100.0

(注1) 「投資対象エリア」欄に記載されている「3大都市圏」とは、東京都23区以外の関東大都市圏、中京大都市圏、近畿大都市圏をいいます。「政令指定都市等」とは、札幌大都市圏、仙台大都市圏、新潟大都市圏、静岡・浜松大都市圏、広島大都市圏、北九州・福岡大都市圏及び熊本大都市圏並びに人口が30万人以上の中核市をいいます。以下の表における「地域」欄についても、上記区分にて記載しています。

(注2) 「保有総額」は、決算日時点の貸借対照表計上額(不動産等については、減損・減価償却後の帳簿価額)を記載しています。なお不動産及び信託不動産の金額には、無形固定資産の金額を含んでいます。

(注3) 「対総資産比率」は、資産総額に対する当該信託不動産、不動産または預金その他の資産の貸借対照表計上額の比率を表しています(小数第2位を四捨五入して記載しています。)

(注4) 「負債総額」及び「純資産総額」は、決算日時点の貸借対照表計上額を記載しています。

(2) 【投資資産】

【投資有価証券の主要銘柄】

上場金融商品 取引所	種類	銘柄	券面総額	簿価	時価 (注2)	利率	償還期限	投資比率 (注3)
東京証券 取引所	国債 証券	10年利付国債 (297回)	10,000千円	9,805千円	10,039千円	0.0%	平成30年 12月20日	0.0%

(注1) 第22期末現在、本投資法人の投資有価証券は上記1銘柄です。

(注2) 国債証券は、売買参考統計値を時価としています。

(注3) 「投資比率」は、平成29年3月31日現在の資産総額に対する比率を、小数第2位を四捨五入して記載しています。

【投資不動産物件】

本投資法人は、平成29年3月31日現在において、その他投資資産については、不動産及び信託不動産の受益権により保有しています。本投資法人が保有する信託不動産は後記「その他投資資産の主要なもの」に含めて記載しています。なお、後記「その他投資資産の主要なもの」記載の信託不動産以外に、本投資法人によるその他投資資産の組入れはありません。

【その他投資資産の主要なもの】

本投資法人は、平成29年3月31日現在、以下の表に掲げる不動産及び不動産を主たる信託財産とする信託の受益権(以下、本項において「運用資産」といいます。)を保有しています。

(イ) 不動産の概要

運用資産の概要及び価格と投資比率は以下のとおりです。

タイプ	物件 番号 (注1)	地域	物件名称	取得価格 (百万円) (注2)	投資比率 (%) (注3)	貸借対照表 計上額 (百万円)	期末 算定価額 (百万円)	期末稼働率 (%) (注4)
ワン ルーム	0-1-001	政令指定都市等	サテラ北34条	1,133	0.5	1,040	1,170	99.0
	0-1-004	政令指定都市等	サテラ永山	342	0.2	329	370	100.0
	0-1-032	政令指定都市等	willDo北24条	316	0.1	276	254	97.2
	0-1-034	政令指定都市等	グランカーサ南13条	463	0.2	412	392	100.0
	0-1-035	政令指定都市等	グランカーサ南9条	533	0.2	466	453	100.0
	0-1-090	政令指定都市等	スカイヒルズN15	712	0.3	668	941	98.2
	0-1-091	政令指定都市等	スカイヒルズ栄町	832	0.4	772	916	100.0
	0-1-092	政令指定都市等	ドーミー千歳	476	0.2	444	493	100.0
	0-1-093	政令指定都市等	スカイヒルズ高台	448	0.2	437	494	100.0
	0-1-128	政令指定都市等	アルファタワー札幌南4条	1,185	0.5	1,163	1,400	96.3
	0-1-132	政令指定都市等	クレジデンス札幌・南4条	1,140	0.5	1,137	1,340	98.6
	0-1-146	政令指定都市等	グランカーサ永山公園通	1,002	0.4	1,097	1,020	98.5
	0-1-151	政令指定都市等	グランカーサ南11条	830	0.4	917	867	98.8
	0-2-037	政令指定都市等	willDo西下台町	512	0.2	482	532	100.0
	0-2-054	政令指定都市等	willDo上杉3丁目	506	0.2	434	542	100.0
	0-2-065	政令指定都市等	グランメゾン七福	342	0.2	336	284	100.0
	0-2-094	政令指定都市等	リビングステージ東仙台	317	0.1	295	368	100.0
	0-2-123	政令指定都市等	ウエストパーク支倉	1,240	0.6	1,209	1,930	100.0
	0-2-137	政令指定都市等	フォレスト・ヒル仙台青葉	2,750	1.2	2,807	3,030	100.0
	0-2-140	政令指定都市等	グランカーサ仙台五橋	2,100	0.9	2,167	2,180	100.0
	0-3-079	政令指定都市等	willDo礎町	462	0.2	397	484	97.9
	0-3-080	政令指定都市等	willDo笹口	266	0.1	235	273	100.0
	0-4-005	3大都市圏	willDo越谷	499	0.2	446	511	98.3
	0-4-006	3大都市圏	ジョイフル狭山	216	0.1	204	199	90.4
	0-4-007	3大都市圏	ルミエール八王子	480	0.2	460	425	96.9
	0-4-008	東京都23区	willDo清澄	5,024	2.3	4,727	6,010	97.0
	0-4-009	東京都23区	ターキーズ田園調布第2	281	0.1	273	312	100.0
	0-4-010	3大都市圏	willDo本千葉	379	0.2	364	411	98.2
	0-4-011	3大都市圏	willDo横浜南	233	0.1	208	257	100.0
	0-4-012	3大都市圏	サイトピア	506	0.2	497	490	97.1
	0-4-024	3大都市圏	VISTAシュブリーム	563	0.3	516	473	97.4
	0-4-025	東京都23区	ジョイ尾山台	624	0.3	646	609	78.0
	0-4-031	東京都23区	willDo大塚	725	0.3	727	650	100.0
	0-4-038	3大都市圏	willDo新座	590	0.3	522	535	100.0
	0-4-039	東京都23区	東信松涛マンション	912	0.4	956	880	100.0
	0-4-055	東京都23区	ハーモニー上北沢	400	0.2	400	332	96.6
	0-4-062	3大都市圏	willDo南浦和	396	0.2	363	408	100.0
	0-4-069	東京都23区	カレッジスクエア北池袋	727	0.3	662	762	100.0

タイプ	物件 番号 (注1)	地域	物件名称	取得価格 (百万円) (注2)	投資比率 (%) (注3)	貸借対照表 計上額 (百万円)	期末 算定価額 (百万円)	期末稼働率 (%) (注4)
ワン ルーム	0-4-070	東京都23区	カレッジスクエア東武練馬	892	0.4	830	915	100.0
	0-4-071	東京都23区	カレッジスクエア赤塚	734	0.3	666	764	100.0
	0-4-072	3大都市圏	カレッジスクエア東久留米	523	0.2	454	548	100.0
	0-4-073	東京都23区	カレッジスクエア早稲田	215	0.1	198	283	100.0
	0-4-074	東京都23区	カレッジスクエア茗荷谷	1,060	0.5	984	1,220	100.0
	0-4-075	東京都23区	カレッジスクエア新小岩	724	0.3	658	750	100.0
	0-4-076	東京都23区	カレッジスクエア木場	639	0.3	583	718	100.0
	0-4-077	東京都23区	カレッジスクエア錦糸町	490	0.2	444	510	100.0
	0-4-078	東京都23区	カレッジスクエア早稲田	316	0.1	306	329	100.0
	0-4-089	東京都23区	レキシントン・スクエア新宿御苑	1,010	0.5	1,024	1,280	100.0
	0-4-095	東京都23区	プロスペクト日本橋本町	808	0.4	791	1,100	100.0
	0-4-096	東京都23区	メゾン・ド・ヴィレ高輪魚らん坂	1,480	0.7	1,446	1,710	98.6
	0-4-097	東京都23区	六本木ライズハウス	912	0.4	888	1,080	97.6
	0-4-098	東京都23区	T Kフラッツ渋谷	4,770	2.1	4,607	5,580	98.0
	0-4-099	東京都23区	メゾン・ド・ヴィレ中目黒	1,050	0.5	1,019	1,310	100.0
	0-4-100	東京都23区	プロスペクトKALON三ノ輪	1,620	0.7	1,461	1,960	100.0
	0-4-101	東京都23区	プロスペクト東雲橋	3,040	1.4	2,906	3,830	98.8
	0-4-102	東京都23区	プロスペクト門前仲町	1,080	0.5	1,017	1,390	100.0
	0-4-103	東京都23区	プロスペクト荻窪	701	0.3	649	864	97.6
	0-4-104	東京都23区	エクセリア池袋WEST	852	0.4	847	1,040	100.0
	0-4-105	東京都23区	プロスペクト大森海岸	1,480	0.7	1,413	1,900	100.0
	0-4-106	3大都市圏	プロスペクト武蔵新城	1,050	0.5	965	1,270	100.0
	0-4-107	3大都市圏	フレグランズ川崎	548	0.2	501	674	100.0
	0-4-108	3大都市圏	プロスペクト中央林間	524	0.2	464	649	97.9
	0-4-120	東京都23区	ガーラプレイス新宿御苑	2,170	1.0	2,129	2,760	97.4
	0-4-121	東京都23区	ジョイスコート	3,010	1.3	2,969	3,740	98.3
	0-4-122	東京都23区	アクトフォルム浅草	1,216	0.5	1,202	1,750	100.0
	0-4-125	東京都23区	グランカーサ六本木	1,480	0.7	774	880	100.0
	0-4-126	東京都23区	グランカーサ南青山	3,750	1.7	2,300	2,100	100.0
	0-4-127	東京都23区	ストーリー神宮前	3,160	1.4	3,184	2,450	96.6
	0-4-129	東京都23区	グランカーサ新宿御苑	2,525	1.1	2,604	3,200	97.2
	0-4-133	東京都23区	リエトコート四谷	1,716	0.8	1,718	2,030	100.0
	0-4-134	東京都23区	リエトコート元赤坂	1,095	0.5	1,097	1,350	100.0
	0-4-138	東京都23区	グランカーサ銀座イースト	2,000	0.9	2,134	2,130	100.0
	0-4-145	東京都23区	グランカーサ三ノ輪	850	0.4	915	875	100.0
	0-5-013	3大都市圏	willDo金山正木	490	0.2	431	582	100.0
	0-5-026	3大都市圏	エクセルシオール栄	641	0.3	608	534	100.0
	0-5-027	3大都市圏	willDo日比野	317	0.1	284	303	100.0
	0-5-040	3大都市圏	willDo千代田	633	0.3	550	610	98.3
	0-5-041	3大都市圏	willDo太閤通	1,120	0.5	976	1,200	100.0
	0-5-042	3大都市圏	willDo金山	370	0.2	327	395	100.0

タイプ	物件 番号 (注1)	地域	物件名称	取得価格 (百万円) (注2)	投資比率 (%) (注3)	貸借対照表 計上額 (百万円)	期末 算定価額 (百万円)	期末稼働率 (%) (注4)
ワン ルーム	0-5-043	3大都市圏	willDo金山沢下	375	0.2	329	415	100.0
	0-5-056	3大都市圏	willDo勝川	503	0.2	435	625	100.0
	0-5-057	3大都市圏	ステージャ黄金	600	0.3	526	567	97.1
	0-5-063	3大都市圏	willDo稲永	641	0.3	544	682	100.0
	0-5-066	3大都市圏	willDo東別院	703	0.3	618	714	100.0
	0-5-081	3大都市圏	willDo松原	549	0.2	487	562	100.0
	0-5-082	3大都市圏	willDo四日市鶉の森	529	0.2	452	574	100.0
	0-5-086	3大都市圏	willDo代官町	655	0.3	586	645	98.2
	0-5-088	3大都市圏	willDo高畑	494	0.2	434	504	100.0
	0-5-147	3大都市圏	さくらHillsリバーサイドWEST	1,920	0.9	2,044	2,130	98.7
	0-5-148	3大都市圏	さくらHillsリバーサイドEAST	1,030	0.5	1,095	1,170	98.2
	0-5-149	3大都市圏	さくらHills名駅NORTH	750	0.3	800	830	97.1
	0-6-014	3大都市圏	willDo市岡	722	0.3	642	666	100.0
	0-6-015	3大都市圏	willDo海老江	350	0.2	312	336	100.0
	0-6-016	3大都市圏	willDo今福西	413	0.2	372	366	100.0
	0-6-017	3大都市圏	メゾンフローラ	584	0.3	579	462	100.0
	0-6-046	3大都市圏	willDo塚本	730	0.3	645	747	100.0
	0-6-047	3大都市圏	willDo天満橋	338	0.2	304	303	100.0
	0-6-048	3大都市圏	willDo堺筋本町	325	0.1	289	254	100.0
	0-6-049	3大都市圏	willDo谷町	1,040	0.5	962	883	98.1
	0-6-050	3大都市圏	willDo難波 w	486	0.2	426	427	100.0
	0-6-051	3大都市圏	willDo難波 w	690	0.3	592	610	100.0
	0-6-059	3大都市圏	willDo浜崎通	2,280	1.0	2,034	2,220	100.0
	0-6-060	3大都市圏	willDo南森町	493	0.2	453	464	100.0
	0-6-064	3大都市圏	willDo松屋町	810	0.4	714	829	98.4
	0-6-067	3大都市圏	willDo新大阪	861	0.4	764	954	100.0
	0-6-083	3大都市圏	willDo三宮イースト	731	0.3	625	765	100.0
	0-6-085	3大都市圏	willDo九条	537	0.2	513	556	100.0
	0-6-111	3大都市圏	アプレスト新大阪	1,391	0.6	1,365	1,460	97.9
	0-6-112	3大都市圏	アプレスト桜川	385	0.2	354	475	100.0
	0-6-113	3大都市圏	プロスペクト美章園	277	0.1	258	312	96.6
	0-6-114	3大都市圏	プロスペクト中之島	734	0.3	661	839	100.0
	0-6-116	3大都市圏	プロスペクト豊中服部	366	0.2	323	401	100.0
	0-6-117	3大都市圏	プロスペクト下鴨	281	0.1	262	294	100.0
	0-6-118	3大都市圏	プロスペクト河原町五条	583	0.3	533	687	100.0
	0-6-119	3大都市圏	グランシス江坂	1,260	0.6	1,239	1,680	97.6
	0-6-131	3大都市圏	セレニテ甲子園	2,550	1.1	2,517	2,800	100.0
	0-6-136	3大都市圏	プレジオ都島	1,610	0.7	1,682	1,790	99.2
	0-6-139	3大都市圏	セレニテ新大阪式番館	3,510	1.6	3,704	3,640	98.3
	0-6-141	3大都市圏	グランカーサ梅田北	2,050	0.9	2,106	2,210	98.4
	0-6-142	3大都市圏	セレニテ本町グランデ	4,286	1.9	4,416	5,050	97.6

タイプ	物件 番号 (注1)	地域	物件名称	取得価格 (百万円) (注2)	投資比率 (%) (注3)	貸借対照表 計上額 (百万円)	期末 算定価額 (百万円)	期末稼働率 (%) (注4)
ワン ルーム	0-6-143	3大都市圏	グランシス天満橋	4,050	1.8	4,194	4,410	99.5
	0-6-144	3大都市圏	デイグラン鶴見	1,030	0.5	1,084	1,120	98.8
	0-6-150	3大都市圏	ルネ日本橋アネーロ	1,400	0.6	1,489	1,580	96.7
	0-7-068	政令指定都市等	willDo岡山駅西口	1,220	0.5	1,042	1,270	98.9
	0-7-087	政令指定都市等	willDo岡山大供	1,040	0.5	973	1,160	100.0
	0-9-053	政令指定都市等	willDo中洲	2,460	1.1	2,254	2,470	100.0
	0-9-130	政令指定都市等	ルネッサンス21博多	1,500	0.7	1,541	1,670	98.7
	0-9-135	政令指定都市等	グランパーク天神	4,698	2.1	4,679	5,740	99.6
ファミ リー	F-1-041	政令指定都市等	パレドール円山	559	0.3	609	934	98.4
	F-1-069	政令指定都市等	グランカーサ裏参道	1,510	0.7	1,600	1,720	99.3
	F-1-070	政令指定都市等	グランカーサ北3条	1,265	0.6	1,388	1,410	98.7
	F-1-075	政令指定都市等	知事公館前タワーレジデンス	4,530	2.0	4,845	4,630	97.8
	F-2-001	政令指定都市等	ロイヤルガーデン森林公園	396	0.2	371	278	100.0
	F-2-002	政令指定都市等	グリーンパーク小松島	550	0.2	507	413	100.0
	F-2-003	政令指定都市等	ダイアパレス泉崎	355	0.2	371	327	100.0
	F-2-004	政令指定都市等	willDo高砂	364	0.2	323	380	100.0
	F-2-042	政令指定都市等	リビングステージ南仙台	159	0.1	151	232	100.0
	F-2-043	政令指定都市等	高砂関式番館	558	0.2	546	722	92.5
	F-3-034	政令指定都市等	アークハイム新潟	1,060	0.5	1,046	956	98.2
	F-4-005	3大都市圏	ジョアンナマンション	556	0.2	529	351	96.2
	F-4-006	3大都市圏	入間駅前ビル	1,517	0.7	1,589	1,700	97.6
	F-4-007	3大都市圏	入間駅前第二ビル	687	0.3	782	628	100.0
	F-4-008	3大都市圏	セレーノ大宮	1,554	0.7	1,551	1,740	98.0
	F-4-009	3大都市圏	すずらん館	441	0.2	409	537	95.8
	F-4-010	3大都市圏	ボヌール常盤	752	0.3	745	728	96.8
	F-4-011	東京都23区	プロフィットリンク竹ノ塚	636	0.3	632	648	96.3
	F-4-013	東京都23区	ドリームハイツ	358	0.2	387	413	94.1
	F-4-014	東京都23区	グリーンヒルズ飛鳥山	587	0.3	575	624	100.0
	F-4-015	東京都23区	王子ハイツ	347	0.2	352	449	100.0
	F-4-016	東京都23区	阪上ロイヤルハイツ第二	360	0.2	357	427	100.0
	F-4-017	東京都23区	willDo等々力	1,764	0.8	1,787	1,590	100.0
	F-4-018	3大都市圏	シェモア桜ヶ丘	609	0.3	629	611	92.8
	F-4-019	3大都市圏	リーベスト西千葉	2,152	1.0	2,011	2,450	98.7
	F-4-020	3大都市圏	コリンヌ津田沼	352	0.2	365	337	100.0
	F-4-022	3大都市圏	茅ヶ崎ダイカンプラザ	453	0.2	467	451	100.0
	F-4-028	3大都市圏	ウィンベルコーラス平塚第13	477	0.2	469	364	97.0
	F-4-029	3大都市圏	リーベスト東中山	1,371	0.6	1,253	1,630	97.1
	F-4-031	東京都23区	MGA金町	484	0.2	487	421	100.0
	F-4-035	東京都23区	グリーンヒルズ芦花	662	0.3	679	636	97.1
	F-4-036	東京都23区	ロフティー平井	324	0.1	320	329	100.0
	F-4-038	東京都23区	コロネード春日	3,115	1.4	3,183	2,600	100.0

タイプ	物件 番号 (注1)	地域	物件名称	取得価格 (百万円) (注2)	投資比率 (%) (注3)	貸借対照表 計上額 (百万円)	期末 算定価額 (百万円)	期末稼働率 (%) (注4)
ファミ リー	F-4-039	東京都23区	THEバームス代々木上原 コスモテラス	1,250	0.6	1,279	1,480	96.9
	F-4-040	東京都23区	サンテラス代々木上原	1,180	0.5	1,227	1,520	100.0
	F-4-044	東京都23区	プロスペクト日本橋小網町	840	0.4	754	1,090	100.0
	F-4-045	東京都23区	パークテラス恵比寿	2,060	0.9	2,065	2,700	100.0
	F-4-046	東京都23区	プロスペクト道玄坂	1,590	0.7	1,543	2,020	94.7
	F-4-047	東京都23区	プロスペクト・グラサ広尾	3,560	1.6	3,257	4,210	98.5
	F-4-048	東京都23区	プロスペクト初台	518	0.2	503	654	100.0
	F-4-049	東京都23区	プロスペクト西巢鴨	1,110	0.5	1,029	1,270	97.4
	F-4-050	東京都23区	プロスペクト町屋	484	0.2	427	570	95.1
	F-4-051	東京都23区	プロスペクト清澄庭園	2,630	1.2	2,475	3,200	100.0
	F-4-052	東京都23区	プロスペクト森下	1,260	0.6	1,161	1,600	100.0
	F-4-053	東京都23区	プロスペクト恩賜公園	1,110	0.5	1,008	1,590	100.0
	F-4-054	東京都23区	BELNOS34	1,700	0.8	1,839	2,460	99.1
	F-4-055	東京都23区	S Kレジデンス	805	0.4	809	1,010	97.3
	F-4-056	東京都23区	エンゼルハイム西六郷第2	1,012	0.5	987	1,360	97.6
	F-4-057	3大都市圏	デイム橋本	748	0.3	742	961	100.0
	F-4-058	3大都市圏	プロスペクト川崎	1,520	0.7	1,392	2,120	100.0
	F-4-059	3大都市圏	プロスペクト浦和常盤	717	0.3	664	915	96.5
	F-4-064	東京都23区	グラナ上野	1,100	0.5	1,068	1,490	97.4
	F-4-065	3大都市圏	ザ・レジデンス本牧横浜 ベイサイド	5,550	2.5	5,442	6,550	97.4
	F-4-066	東京都23区	リエトコート浅草橋	1,615	0.7	1,610	1,970	100.0
	F-4-071	東京都23区	グランカーサ新小岩	1,510	0.7	1,569	1,590	100.0
	F-4-072	東京都23区	グランカーサ両国壱番館	1,420	0.6	1,474	1,460	100.0
	F-4-073	東京都23区	グランカーサ両国貳番館	770	0.3	803	795	100.0
	F-5-023	3大都市圏	willDo伝馬町	627	0.3	575	769	94.4
	F-5-032	3大都市圏	ステラートシティ桜山	735	0.3	659	767	100.0
	F-5-037	3大都市圏	willDo黒川	677	0.3	580	600	100.0
	F-5-060	3大都市圏	グランカーサ代官町	1,082	0.5	1,133	1,390	100.0
	F-5-061	3大都市圏	グランカーサ御器所	932	0.4	966	1,310	99.4
	F-5-067	3大都市圏	リエトコート丸の内	3,756	1.7	3,737	4,790	100.0
	F-5-068	3大都市圏	グランカーサ上前津	2,050	0.9	2,050	2,510	96.9
	F-5-074	3大都市圏	さくらHills富士見	2,750	1.2	2,902	3,040	98.4
	F-6-026	3大都市圏	willDo西明石	635	0.3	545	800	95.3
F-6-033	3大都市圏	ラ・ヴィータ日本橋	1,860	0.8	1,664	1,830	100.0	
F-6-062	3大都市圏	クラウンハイム西田辺	405	0.2	391	477	100.0	
F-6-063	3大都市圏	プロスペクト桂	470	0.2	447	474	100.0	
合計				223,278	100.0	216,258	247,886	98.7

(注1) 物件番号が「0」で始まる物件はワンルームタイプ、「F」で始まる物件はファミリータイプです。以下同じです。

(注2) 取得価格は、当該不動産又は不動産に係る信託受益権の取得に要した諸費用(売買媒介手数料、公租公課等)を含まない金額(信託受益権譲渡契約書又は売買契約書に記載された不動産又は不動産に係る信託受益権の売買価格)を記載しています。

(注3) 投資比率は、不動産又は不動産に係る信託受益権の取得価格合計に対する当該不動産又は不動産に係る信託受益権の取得価格の比率を記載しています。(小数第2位を四捨五入して記載しています。)

(注4) 期末稼働率は、各物件の賃貸可能面積に占める期末時点の賃貸面積の割合を記載しています。(小数第2位を四捨五入して記載しています。)なお、稼働率算定時の賃貸可能面積については、壁芯面積を採用し、各住戸に割り当てられたメーターボックスやパイプスペースの面積を含めるものとしています。

(ロ) 運用資産に係る賃貸状況の概要

運用資産に係る賃貸借の状況の概要は以下のとおりです。

a. 賃貸借状況の概要

テナントの総数 (注1)	総賃料収入 (年間賃料)の 合計 (千円) (注2)	総賃貸面積の 合計(m ²) (X) (注3)	総賃貸可能面積 の合計(m ²) (Y) (注4)	全運用資産に 係る稼働率 (%) (X)/(Y) (注5)	敷金・保証金等 の合計(千円) (注6)
2	16,164,539	525,766.35	532,422.84	98.7	1,817,827

(注1) 「テナントの総数」の欄には、全運用資産について、平成29年3月31日現在の、本投資法人及び不動産信託受託者と賃貸借契約(マスターリース契約)を締結しているテナント(マスターリース業者)の数の合計を記載しています。

(注2) 「総賃料収入(年間賃料)の合計」の欄には、全運用資産に係る平成29年3月31日現在効力を有するエンドテナントとの賃貸借契約(ただし、不動産業者に対して一括して賃貸されている場合は、当該不動産業者との賃貸借契約)に基づく月額賃料収入(賃料、共益費及び駐車場収入等の附属施設の使用料を含みます。)を12倍した金額を、千円未満を切り捨てて記載しています。なお、契約により一定期間賃料が免除されているテナントについては、上記の計算において、当該免除期間は考慮していません。

(注3) 「総賃貸面積の合計」の欄には、総賃貸可能面積の合計のうち、平成29年3月31日現在効力を有するエンドテナントとの賃貸借契約(ただし、不動産業者に対して一括して賃貸されている場合は、当該不動産業者との賃貸借契約)に基づき賃貸に供されている面積の合計を、小数第3位を四捨五入して記載しています。

(注4) 「総賃貸可能面積の合計」の欄には、平成29年3月31日現在の全運用資産に係る建物の賃貸が可能な床面積の合計を、小数第3位を四捨五入して記載しています。なお、倉庫、駐車場、管理人室、看板、自動販売機及びアンテナ等の、賃借人の主たる賃貸目的に付随して賃貸される面積並びに賃借人が当該建物の維持管理のために賃貸(使用貸借を含みます。)する面積を除きます。また、賃貸可能面積については、壁芯面積を採用し、各住戸に割り当てられたメーターボックスやパイプスペースの面積を含めるものとして記載しています。

(注5) 「全運用資産に係る稼働率」欄には、全運用資産の総賃貸可能面積の合計に占める総賃貸面積の合計の割合を、小数第2位を四捨五入して記載しています。なお、期末稼働率の推移は以下の通りです。

第13期 (平成24年9月30日現在)	第14期 (平成25年3月31日現在)	第15期 (平成25年9月30日現在)	第16期 (平成26年3月31日現在)	第17期 (平成26年9月30日現在)
97.1%	98.1%	97.7%	98.2%	98.1%
第18期 (平成27年3月31日現在)	第19期 (平成27年9月30日現在)	第20期 (平成28年3月31日現在)	第21期 (平成28年9月30日現在)	第22期 (平成29年3月31日現在)
98.8%	98.6%	99.0%	98.4%	98.7%

(注6) 「敷金・保証金等の合計」欄には、全運用資産に係る平成29年3月31日現在効力を有するエンドテナントとの賃貸借契約(ただし、不動産業者に対して一括して賃貸されている場合は、当該不動産業者との賃貸借契約)に基づく敷金(敷引きがある場合には敷引き後の金額)及び保証金の残高の合計額を、千円未満を切り捨てて記載しています。

b. 主要な不動産の概要

運用資産のうち、賃料収入が総賃料収入の合計の10%以上を占めるものはありません。

c. 主要なテナントへの賃貸概要

運用資産のうち、賃貸面積が総賃貸面積の合計の10%以上を占めるテナントは以下のとおりです。

(平成29年3月31日現在)

物件名称	年間賃料 (千円) (注1)	敷金・保証金 (千円) (注2)	賃貸面積 (㎡) (注3)	総賃貸面積 に占める 割合 (注4)	契約 満了日	契約更改の方法	備考
テナント名：合同会社日本賃貸住宅（特別目的会社）							
サテラ北34条	99,476	7,103	5,637.51	1.1%	平成38年 6月30日	期間満了日の3か月前までに意思表示 なき場合は同条件で更に1年間更新さ れ、その後も同様。	
サテラ永山	44,017	6,637	2,904.83	0.6%	平成38年 6月30日	期間満了日の3か月前までに意思表示 なき場合は同条件で更に1年間更新さ れ、その後も同様。	
willDo北24条	24,570	1,486	1,244.05	0.2%	平成31年 3月31日	期間満了日の3か月前までに意思表示 なき場合は同条件で更に1年間更新さ れ、その後も同様。	
グランカーサ南13条	34,500	2,549	1,836.38	0.3%	平成31年 3月31日	期間満了日の3か月前までに意思表示 なき場合は同条件で更に1年間更新さ れ、その後も同様。	
グランカーサ南9条	41,700	3,050	2,246.01	0.4%	平成31年 3月31日	期間満了日の3か月前までに意思表示 なき場合は同条件で更に1年間更新さ れ、その後も同様。	
スカイヒルズN15	82,482	5,761	3,461.22	0.7%	平成33年 6月30日	期間満了日の3か月前までに意思表示 なき場合は同条件で更に1年間更新さ れ、その後も同様。	
スカイヒルズ栄町	75,708	13,552	5,335.70	1.0%	平成33年 6月30日	期間満了日の3か月前までに意思表示 なき場合は同条件で更に1年間更新さ れ、その後も同様。	
ドミー千歳	50,706	20,750	2,239.00	0.4%	平成33年 6月30日	期間満了日の3か月前までに意思表示 なき場合は同条件で更に1年間更新さ れ、その後も同様。	
スカイヒルズ高台	54,296	5,060	3,748.80	0.7%	平成33年 6月30日	期間満了日の3か月前までに意思表示 なき場合は同条件で更に1年間更新さ れ、その後も同様。	
アルファタワー札幌 南4条	99,781	7,826	4,248.61	0.8%	平成34年 8月31日	期間満了日の3か月前までに意思表示 なき場合は同条件で更に1年間更新さ れ、その後も同様。	
クレジデンス札幌・ 南4条	89,154	8,816	3,532.23	0.7%	平成35年 11月30日	期間満了日の3か月前までに意思表示 なき場合は同条件で更に1年間更新さ れ、その後も同様。	
グランカーサ永山公園通	83,249	5,759	3,864.76	0.7%	平成36年 11月30日	期間満了日の3か月前までに意思表示 なき場合は同条件で更に1年間更新さ れ、その後も同様。	
グランカーサ南11条	63,220	6,497	2,638.80	0.5%	平成38年 2月28日	期間満了日の3か月前までに意思表示 なき場合は同条件で更に1年間更新さ れ、その後も同様。	
willDo西下台町	45,393	0	2,304.00	0.4%	平成31年 3月31日	期間満了日の3か月前までに意思表示 なき場合は同条件で更に1年間更新さ れ、その後も同様。	
willDo上杉3丁目	42,912	3,581	1,517.81	0.3%	平成31年 3月31日	期間満了日の3か月前までに意思表示 なき場合は同条件で更に1年間更新さ れ、その後も同様。	
グランメゾン七福	28,744	3,330	1,083.70	0.2%	平成31年 3月31日	期間満了日の3か月前までに意思表示 なき場合は同条件で更に1年間更新さ れ、その後も同様。	
リビングステージ東仙台	35,047	4,004	1,596.53	0.3%	平成33年 5月31日	期間満了日の3か月前までに意思表示 なき場合は同条件で更に1年間更新さ れ、その後も同様。	
ウエストパーク支倉	143,146	13,762	5,150.62	1.0%	平成34年 3月21日	期間満了日の3か月前までに意思表示 なき場合は同条件で更に1年間更新さ れ、その後も同様。	
フォレスト・ヒル 仙台青葉	198,176	18,364	6,497.06	1.2%	平成36年 6月30日	期間満了日の1年前から6か月前まで の間に意思表示なき場合は同条件で更 に1年間更新され、その後も同様。	
グランカーサ仙台五橋	136,278	14,489	4,726.20	0.9%	平成37年 2月28日	期間満了日の3か月前までに意思表示 なき場合は同条件で更に1年間更新さ れ、その後も同様。	

物件名称	年間賃料 (千円) (注1)	敷金・保証金 (千円) (注2)	賃貸面積 (㎡) (注3)	総賃貸面積 に占める 割合 (注4)	契約 満了日	契約更改の方法	備考
willDo礎町	42,367	3,544	1,829.94	0.3%	平成31年 3月31日	期間満了日の3か月前までに意思表示 なき場合は同条件で更に1年間更新さ れ、その後も同様。	
willDo笹口	24,792	1,867	1,008.00	0.2%	平成31年 3月31日	期間満了日の3か月前までに意思表示 なき場合は同条件で更に1年間更新さ れ、その後も同様。	
willDo越谷	38,166	2,645	1,209.28	0.2%	平成37年 12月24日	期間満了日の3か月前までに意思表示 なき場合は同条件で更に1年間更新さ れ、その後も同様。	
ジョイフル狭山	19,562	959	787.23	0.1%	平成38年 6月30日	期間満了日の3か月前までに意思表示 なき場合は同条件で更に1年間更新さ れ、その後も同様。	
ルミエール八王子	37,284	1,778	1,640.25	0.3%	平成38年 6月30日	期間満了日の3か月前までに意思表示 なき場合は同条件で更に1年間更新さ れ、その後も同様。	
willDo清澄	328,728	16,468	7,272.74	1.4%	平成38年 6月30日	期間満了日の3か月前までに意思表示 なき場合は同条件で更に1年間更新さ れ、その後も同様。	
ターキーズ田園調布第2	19,440	1,600	462.12	0.1%	平成37年 12月24日	期間満了日の3か月前までに意思表示 なき場合は同条件で更に1年間更新さ れ、その後も同様。	
willDo本千葉	36,478	3,406	1,869.70	0.4%	平成31年 3月31日	期間満了日の1か月前までに意思表示 なき場合は同条件で更に1年間更新さ れ、その後も同様。	
willDo横浜南	18,503	1,408	493.59	0.1%	平成31年 3月31日	期間満了日の1か月前までに意思表示 なき場合は同条件で更に1年間更新さ れ、その後も同様。	
サイトピア	43,233	6,899	1,648.75	0.3%	平成31年 3月31日	期間満了日の1か月前までに意思表示 なき場合は同条件で更に1年間更新さ れ、その後も同様。	
VISTAシュブリーム	31,032	2,496	870.08	0.2%	平成38年 8月31日	期間満了日の3か月前までに意思表示 なき場合は同条件で更に1年間更新さ れ、その後も同様。	
ジョイ尾山台	29,880	3,871	830.87	0.2%	平成38年 8月31日	期間満了日の3か月前までに意思表示 なき場合は同条件で更に1年間更新さ れ、その後も同様。	
willDo大塚	41,904	3,485	1,091.54	0.2%	平成38年 10月31日	期間満了日の3か月前までに意思表示 なき場合は同条件で更に1年間更新さ れ、その後も同様。	
willDo新座	42,209	2,633	1,260.00	0.2%	平成31年 3月31日	期間満了日の3か月前までに意思表示 なき場合は同条件で更に1年間更新さ れ、その後も同様。	
東信松涛マンション	52,611	15,324	1,044.66	0.2%	平成31年 3月31日	期間満了日の3か月前までに意思表示 なき場合は同条件で更に1年間更新さ れ、その後も同様。	
ハーモニー上北沢	22,956	1,779	520.96	0.1%	平成31年 3月31日	期間満了日の1か月前までに意思表示 なき場合は同条件で更に1年間更新さ れ、その後も同様。	
willDo南浦和	27,013	3,991	725.62	0.1%	平成31年 3月31日	期間満了日の3か月前までに意思表示 なき場合は同条件で更に1年間更新さ れ、その後も同様。	
レキシントン・スクエア 新宿御苑	72,218	7,629	1,383.59	0.3%	平成39年 3月31日	期間満了日の3か月前までに意思表示 なき場合は同条件で更に1年間更新さ れ、その後も同様。	
プロスペクト日本橋本町	61,950	5,281	1,295.76	0.2%	平成36年 10月31日	期間満了日の3か月前までに意思表示 なき場合は同条件で更に1年間更新さ れ、その後も同様。	
メゾン・ド・ヴィレ 高輪魚らん坂	94,092	8,867	1,753.32	0.3%	平成34年 9月30日	期間満了日の3か月前までに意思表示 なき場合は同条件で更に1年間更新さ れ、その後も同様。	
六本木ライズハウス	61,068	6,419	1,212.75	0.2%	平成36年 9月30日	期間満了日の3か月前までに意思表示 なき場合は同条件で更に1年間更新さ れ、その後も同様。	
T Kフラッツ渋谷	341,986	49,800	6,844.65	1.3%	平成33年 5月31日	期間満了日の3か月前までに意思表示 なき場合は同条件で更に1年間更新さ れ、その後も同様。	

物件名称	年間賃料 (千円) (注1)	敷金・保証金 (千円) (注2)	賃貸面積 (㎡) (注3)	総賃貸面積 に占める 割合 (注4)	契約 満了日	契約更改の方法	備考
メゾン・ド・ヴィレ 中目黒	71,136	8,676	1,275.00	0.2%	平成34年 9月30日	期間満了日の3か月前までに意思表示 なき場合は同条件で更に1年間更新さ れ、その後も同様。	
プロスペクトKALON 三ノ輪	120,288	11,048	3,075.70	0.6%	平成33年 6月30日	期間満了日の3か月前までに意思表示 なき場合は同条件で更に1年間更新さ れ、その後も同様。	
プロスペクト東雲橋	219,938	25,633	4,861.34	0.9%	平成33年 5月31日	期間満了日の3か月前までに意思表示 なき場合は同条件で更に1年間更新さ れ、その後も同様。	
プロスペクト門前仲町	78,396	7,346	1,790.56	0.3%	平成33年 6月30日	期間満了日の3か月前までに意思表示 なき場合は同条件で更に1年間更新さ れ、その後も同様。	
プロスペクト荻窪	48,009	5,887	1,096.13	0.2%	平成33年 6月30日	期間満了日の3か月前までに意思表示 なき場合は同条件で更に1年間更新さ れ、その後も同様。	
エクセリア池袋WEST	61,176	5,174	1,379.52	0.3%	平成33年 6月30日	期間満了日の3か月前までに意思表示 なき場合は同条件で更に1年間更新さ れ、その後も同様。	
プロスペクト大森海岸	108,858	10,159	2,506.04	0.5%	平成35年 3月31日	期間満了日の3か月前までに意思表示 なき場合は同条件で更に1年間更新さ れ、その後も同様。	
プロスペクト武蔵新城	83,796	13,784	1,855.03	0.4%	平成33年 5月31日	期間満了日の3か月前までに意思表示 なき場合は同条件で更に1年間更新さ れ、その後も同様。	
フレグランズ川崎	41,808	4,011	1,065.87	0.2%	平成36年 3月31日	期間満了日の3か月前までに意思表示 なき場合は同条件で更に1年間更新さ れ、その後も同様。	
プロスペクト中央林間	44,202	3,595	1,097.92	0.2%	平成38年 5月31日	期間満了日の3か月前までに意思表示 なき場合は同条件で更に1年間更新さ れ、その後も同様。	
ガーラブレイス新宿御苑	151,878	15,169	2,764.57	0.5%	平成33年 3月31日	期間満了日の3か月前までに意思表示 なき場合は同条件で更に1年間更新さ れ、その後も同様。	
ジョイスコート	233,502	25,640	6,160.15	1.2%	平成33年 9月19日	期間満了日の3か月前までに意思表示 なき場合は同条件で更に1年間更新さ れ、その後も同様。	
アクトフォルム浅草	91,980	21,150	2,220.17	0.4%	平成34年 2月21日	期間満了日の3か月前までに意思表示 なき場合は同条件で更に1年間更新さ れ、その後も同様。	
グランカーサ六本木	56,568	8,537	1,407.63	0.3%	平成31年 3月31日	期間満了日の1か月前までに意思表示 なき場合は同条件で更に1年間更新さ れ、その後も同様。	
グランカーサ南青山	116,144	43,389	1,862.73	0.4%	平成31年 3月31日	期間満了日の3か月前までに意思表示 なき場合は同条件で更に1年間更新さ れ、その後も同様。	
ストーリーア神宮前	122,186	16,701	2,001.65	0.4%	平成31年 3月31日	期間満了日の3か月前までに意思表示 なき場合は同条件で更に1年間更新さ れ、その後も同様。	
グランカーサ新宿御苑	167,565	36,691	3,214.12	0.6%	平成34年 9月30日	期間満了日の3か月前までに意思表示 なき場合は同条件で更に1年間更新さ れ、その後も同様。	
リエトコート四谷	112,263	12,506	2,397.81	0.5%	平成35年 12月31日	期間満了日の3か月前までに意思表示 なき場合は同条件で更に1年間更新さ れ、その後も同様。	
リエトコート元赤坂	73,993	10,474	1,282.94	0.2%	平成35年 12月31日	期間満了日の3か月前までに意思表示 なき場合は同条件で更に1年間更新さ れ、その後も同様。	
グランカーサ銀座 イースト	115,326	14,104	2,774.19	0.5%	平成36年 8月31日	期間満了日の3か月前までに意思表示 なき場合は同条件で更に1年間更新さ れ、その後も同様。	
グランカーサ三ノ輪	49,836	6,123	1,241.22	0.2%	平成37年 11月30日	期間満了日の3か月前までに意思表示 なき場合は同条件で更に1年間更新さ れ、その後も同様。	
willDo金山正木	39,420	2,635	1,192.32	0.2%	平成31年 3月31日	期間満了日の1か月前までに意思表示 なき場合は同条件で更に1年間更新さ れ、その後も同様。	

物件名称	年間賃料 (千円) (注1)	敷金・保証金 (千円) (注2)	賃貸面積 (㎡) (注3)	総賃貸面積 に占める 割合 (注4)	契約 満了日	契約更改の方法	備考
エクセルシオール栄	39,318	3,648	1,486.56	0.3%	平成38年 8月31日	期間満了日の3か月前までに意思表示 なき場合は同条件で更に1年間更新さ れ、その後も同様。	
willDo日比野	22,884	1,337	767.25	0.1%	平成31年 3月31日	期間満了日の1か月前までに意思表示 なき場合は同条件で更に1年間更新さ れ、その後も同様。	
willDo千代田	44,977	3,028	1,421.42	0.3%	平成31年 3月31日	期間満了日の3か月前までに意思表示 なき場合は同条件で更に1年間更新さ れ、その後も同様。	
willDo太閤通	82,486	5,875	3,127.32	0.6%	平成31年 3月31日	期間満了日の3か月前までに意思表示 なき場合は同条件で更に1年間更新さ れ、その後も同様。	
willDo金山	29,256	1,951	892.44	0.2%	平成31年 3月31日	期間満了日の3か月前までに意思表示 なき場合は同条件で更に1年間更新さ れ、その後も同様。	
willDo金山沢下	30,410	1,951	970.80	0.2%	平成31年 3月31日	期間満了日の3か月前までに意思表示 なき場合は同条件で更に1年間更新さ れ、その後も同様。	
willDo勝川	44,484	3,068	1,548.80	0.3%	平成31年 3月31日	期間満了日の3か月前までに意思表示 なき場合は同条件で更に1年間更新さ れ、その後も同様。	
ステージア黄金	43,112	3,275	1,602.63	0.3%	平成31年 3月31日	期間満了日の3か月前までに意思表示 なき場合は同条件で更に1年間更新さ れ、その後も同様。	
willDo稲永	52,773	4,320	2,348.20	0.4%	平成31年 3月31日	期間満了日の3か月前までに意思表示 なき場合は同条件で更に1年間更新さ れ、その後も同様。	
willDo東別院	51,840	3,764	1,640.76	0.3%	平成31年 3月31日	期間満了日の3か月前までに意思表示 なき場合は同条件で更に1年間更新さ れ、その後も同様。	
willDo松原	42,401	2,890	1,344.60	0.3%	平成31年 3月31日	期間満了日の3か月前までに意思表示 なき場合は同条件で更に1年間更新さ れ、その後も同様。	
willDo四日市鶴の森	49,328	3,568	2,160.00	0.4%	平成31年 3月31日	期間満了日の3か月前までに意思表示 なき場合は同条件で更に1年間更新さ れ、その後も同様。	
willDo代官町	45,870	3,287	1,296.00	0.2%	平成31年 3月31日	期間満了日の3か月前までに意思表示 なき場合は同条件で更に1年間更新さ れ、その後も同様。	
willDo高畑	39,576	3,478	1,319.22	0.3%	平成31年 3月31日	期間満了日の3か月前までに意思表示 なき場合は同条件で更に1年間更新さ れ、その後も同様。	
さくらHillsリバーサイド WEST	128,728	11,124	4,444.87	0.8%	平成37年 12月31日	期間満了日の3か月前までに意思表示 なき場合は同条件で更に1年間更新さ れ、その後も同様。	
さくらHillsリバーサイド EAST	68,955	8,381	2,246.67	0.4%	平成37年 12月31日	期間満了日の3か月前までに意思表示 なき場合は同条件で更に1年間更新さ れ、その後も同様。	
さくらHills名駅NORTH	50,620	4,714	1,635.91	0.3%	平成37年 12月31日	期間満了日の3か月前までに意思表示 なき場合は同条件で更に1年間更新さ れ、その後も同様。	
willDo市岡	48,420	2,603	1,682.06	0.3%	平成38年 6月30日	期間満了日の3か月前までに意思表示 なき場合は同条件で更に1年間更新さ れ、その後も同様。	
willDo海老江	25,002	1,158	763.63	0.1%	平成31年 3月31日	期間満了日の1か月前までに意思表示 なき場合は同条件で更に1年間更新さ れ、その後も同様。	
willDo今福西	26,988	2,049	1,040.41	0.2%	平成38年 6月30日	期間満了日の3か月前までに意思表示 なき場合は同条件で更に1年間更新さ れ、その後も同様。	
メゾンフローラ	37,094	4,419	1,686.72	0.3%	平成38年 6月30日	期間満了日の3か月前までに意思表示 なき場合は同条件で更に1年間更新さ れ、その後も同様。	
willDo塚本	53,760	3,650	1,711.17	0.3%	平成31年 3月31日	期間満了日の3か月前までに意思表示 なき場合は同条件で更に1年間更新さ れ、その後も同様。	

物件名称	年間賃料 (千円) (注1)	敷金・保証金 (千円) (注2)	賃貸面積 (㎡) (注3)	総賃貸面積 に占める 割合 (注4)	契約 満了日	契約更改の方法	備考
willDo天満橋	21,938	1,321	678.00	0.1%	平成31年 3月31日	期間満了日の3か月前までに意思表示 なき場合は同条件で更に1年間更新さ れ、その後も同様。	
willDo堺筋本町	20,454	1,184	740.28	0.1%	平成31年 3月31日	期間満了日の3か月前までに意思表示 なき場合は同条件で更に1年間更新さ れ、その後も同様。	
willDo谷町	61,614	4,481	1,892.10	0.4%	平成31年 3月31日	期間満了日の3か月前までに意思表示 なき場合は同条件で更に1年間更新さ れ、その後も同様。	
willDo難波w	33,192	1,443	1,146.51	0.2%	平成31年 3月31日	期間満了日の3か月前までに意思表示 なき場合は同条件で更に1年間更新さ れ、その後も同様。	
willDo難波w	48,288	1,665	1,699.50	0.3%	平成31年 3月31日	期間満了日の3か月前までに意思表示 なき場合は同条件で更に1年間更新さ れ、その後も同様。	
willDo浜崎通	166,701	10,930	5,886.70	1.1%	平成31年 3月31日	期間満了日の3か月前までに意思表示 なき場合は同条件で更に1年間更新さ れ、その後も同様。	
willDo南森町	32,892	2,184	1,028.48	0.2%	平成31年 3月31日	期間満了日の3か月前までに意思表示 なき場合は同条件で更に1年間更新さ れ、その後も同様。	
willDo松屋町	56,196	3,231	1,835.35	0.3%	平成31年 3月31日	期間満了日の3か月前までに意思表示 なき場合は同条件で更に1年間更新さ れ、その後も同様。	
willDo新大阪	62,098	3,923	1,713.36	0.3%	平成31年 3月31日	期間満了日の3か月前までに意思表示 なき場合は同条件で更に1年間更新さ れ、その後も同様。	
willDo三宮イースト	54,568	3,525	1,760.15	0.3%	平成31年 3月31日	期間満了日の3か月前までに意思表示 なき場合は同条件で更に1年間更新さ れ、その後も同様。	
willDo九条	42,456	1,669	1,260.36	0.2%	平成31年 3月31日	期間満了日の3か月前までに意思表示 なき場合は同条件で更に1年間更新さ れ、その後も同様。	
アプレスト新大阪	160,125	47,321	2,922.42	0.6%	平成36年 11月30日	期間満了日の3か月前までに意思表示 なき場合は同条件で更に1年間更新さ れ、その後も同様。	
アプレスト桜川	36,444	2,318	1,009.92	0.2%	平成36年 11月30日	期間満了日の3か月前までに意思表示 なき場合は同条件で更に1年間更新さ れ、その後も同様。	
プロスペクト美章園	23,761	2,344	871.31	0.2%	平成38年 2月28日	期間満了日の3か月前までに意思表示 なき場合は同条件で更に1年間更新さ れ、その後も同様。	
プロスペクト中之島	56,952	3,435	1,615.05	0.3%	平成38年 9月30日	期間満了日の3か月前までに意思表示 なき場合は同条件で更に1年間更新さ れ、その後も同様。	
プロスペクト豊中服部	30,096	3,000	981.12	0.2%	平成38年 2月28日	期間満了日の3か月前までに意思表示 なき場合は同条件で更に1年間更新さ れ、その後も同様。	
プロスペクト下鴨	22,421	1,519	675.21	0.1%	平成38年 3月31日	期間満了日の3か月前までに意思表示 なき場合は同条件で更に1年間更新さ れ、その後も同様。	
プロスペクト河原町五条	48,834	3,709	1,523.12	0.3%	平成39年 3月31日	期間満了日の3か月前までに意思表示 なき場合は同条件で更に1年間更新さ れ、その後も同様。	
グランシス江坂	105,422	7,447	2,561.73	0.5%	平成33年 3月24日	期間満了日の3か月前までに意思表示 なき場合は同条件で更に1年間更新さ れ、その後も同様。	
セレニテ甲子園	186,744	12,371	5,615.79	1.1%	平成35年 10月31日	期間満了日の3か月前までに意思表示 なき場合は同条件で更に1年間更新さ れ、その後も同様。	
プレジオ都島	119,246	5,255	3,288.28	0.6%	平成36年 6月30日	期間満了日の3か月前までに意思表示 なき場合は同条件で更に1年間更新さ れ、その後も同様。	
セレニテ新大阪式番館	209,978	5,886	6,065.91	1.2%	平成36年 12月31日	期間満了日の3か月前までに意思表示 なき場合は同条件で更に1年間更新さ れ、その後も同様。	

物件名称	年間賃料 (千円) (注1)	敷金・保証金 (千円) (注2)	賃貸面積 (㎡) (注3)	総賃貸面積 に占める 割合 (注4)	契約 満了日	契約更改の方法	備考
グランカーサ梅田北	129,146	4,789	3,396.36	0.6%	平成37年 2月28日	期間満了日の3か月前までに意思表示 なき場合は同条件で更に1年間更新さ れ、その後も同様。	
セレニテ本町グランデ	295,239	28,561	7,407.85	1.4%	平成37年 6月30日	期間満了日の3か月前までに意思表示 なき場合は同条件で更に1年間更新さ れ、その後も同様。	
グランシス天満橋	273,863	19,426	6,714.84	1.3%	平成37年 6月30日	期間満了日の3か月前までに意思表示 なき場合は同条件で更に1年間更新さ れ、その後も同様。	
デイグラン鶴見	73,440	7,997	2,441.16	0.5%	平成36年 6月30日	期間満了日の3か月前までに意思表示 なき場合は同条件で更に1年間更新さ れ、その後も同様。	
ルネ日本橋アネーロ	107,094	5,033	3,011.96	0.6%	平成37年 12月31日	期間満了日の3か月前までに意思表示 なき場合は同条件で更に1年間更新さ れ、その後も同様。	
willDo岡山駅西口	94,958	10,929	3,753.45	0.7%	平成31年 3月31日	期間満了日の3か月前までに意思表示 なき場合は同条件で更に1年間更新さ れ、その後も同様。	
willDo岡山大供	86,292	8,698	3,446.94	0.7%	平成31年 3月31日	期間満了日の3か月前までに意思表示 なき場合は同条件で更に1年間更新さ れ、その後も同様。	
willDo中洲	176,884	1,691	5,759.40	1.1%	平成31年 3月31日	期間満了日の3か月前までに意思表示 なき場合は同条件で更に1年間更新さ れ、その後も同様。	
ルネッサンス21博多	112,801	2,254	3,958.66	0.8%	平成35年 10月31日	期間満了日の3か月前までに意思表示 なき場合は同条件で更に1年間更新さ れ、その後も同様。	
グランパーク天神	368,996	10,434	14,240.81	2.7%	平成36年 3月31日	期間満了日の3か月前までに意思表示 なき場合は同条件で更に1年間更新さ れ、その後も同様。	
パレドル円山	89,340	9,606	4,563.88	0.9%	平成38年 6月30日	期間満了日の3か月前までに意思表示 なき場合は同条件で更に1年間更新さ れ、その後も同様。	
グランカーサ裏参道	118,452	10,681	4,507.14	0.9%	平成36年 5月31日	期間満了日の3か月前までに意思表示 なき場合は同条件で更に1年間更新さ れ、その後も同様。	
グランカーサ北3条	96,308	7,327	4,290.54	0.8%	平成36年 6月30日	期間満了日の3か月前までに意思表示 なき場合は同条件で更に1年間更新さ れ、その後も同様。	
知事公館前 タワーレジデンス	298,026	40,245	11,450.69	2.2%	平成38年 10月31日	期間満了日の1年前から6か月前ま での間に意思表示なき場合は同条件で 更に1年間更新され、その後も同様。	
ロイヤルガーデン 森林公園	34,126	3,611	2,051.07	0.4%	平成37年 12月24日	期間満了日の3か月前までに意思表示 なき場合は同条件で更に1年間更新さ れ、その後も同様。	
グリーンパーク小松島	42,125	4,802	3,027.17	0.6%	平成37年 12月24日	期間満了日の3か月前までに意思表示 なき場合は同条件で更に1年間更新さ れ、その後も同様。	
ダイアパレス泉崎	32,232	3,403	2,060.77	0.4%	平成37年 12月24日	期間満了日の3か月前までに意思表示 なき場合は同条件で更に1年間更新さ れ、その後も同様。	
willDo高砂	30,737	2,683	1,623.68	0.3%	平成31年 3月31日	期間満了日の1か月前までに意思表示 なき場合は同条件で更に1年間更新さ れ、その後も同様。	
リビングステージ南仙台	22,912	3,466	1,330.83	0.3%	平成33年 5月31日	期間満了日の3か月前までに意思表示 なき場合は同条件で更に1年間更新さ れ、その後も同様。	
高砂関武番館	57,136	17,803	3,085.98	0.6%	平成33年 5月31日	期間満了日の3か月前までに意思表示 なき場合は同条件で更に1年間更新さ れ、その後も同様。	
アークハイム新潟	108,987	11,847	6,816.56	1.3%	平成31年 3月31日	期間満了日の3か月前までに意思表示 なき場合は同条件で更に1年間更新さ れ、その後も同様。	
ジョアンナマンション	44,869	3,716	3,988.44	0.8%	平成38年 6月30日	期間満了日の3か月前までに意思表示 なき場合は同条件で更に1年間更新さ れ、その後も同様。	

物件名称	年間賃料 (千円) (注1)	敷金・保証金 (千円) (注2)	賃貸面積 (㎡) (注3)	総賃貸面積 に占める 割合 (注4)	契約 満了日	契約更改の方法	備考
人間駅前ビル	120,924	58,197	4,253.99	0.8%	平成37年 12月24日	期間満了日の3か月前までに意思表示 なき場合は同条件で更に1年間更新さ れ、その後も同様。	
人間駅前第二ビル	53,568	12,415	3,592.48	0.7%	平成38年 6月30日	期間満了日の3か月前までに意思表示 なき場合は同条件で更に1年間更新さ れ、その後も同様。	
セレーノ大宮	129,820	10,287	6,579.18	1.3%	平成37年 12月24日	期間満了日の3か月前までに意思表示 なき場合は同条件で更に1年間更新さ れ、その後も同様。	
すずらん館	34,239	6,591	1,112.58	0.2%	平成37年 12月24日	期間満了日の3か月前までに意思表示 なき場合は同条件で更に1年間更新さ れ、その後も同様。	
ボヌール常盤	55,780	6,932	1,888.89	0.4%	平成37年 12月24日	期間満了日の3か月前までに意思表示 なき場合は同条件で更に1年間更新さ れ、その後も同様。	
プロフィットリンク 竹ノ塚	49,109	3,815	2,342.43	0.4%	平成37年 12月24日	期間満了日の3か月前までに意思表示 なき場合は同条件で更に1年間更新さ れ、その後も同様。	
ドリームハイツ	28,395	7,277	1,035.51	0.2%	平成37年 12月24日	期間満了日の3か月前までに意思表示 なき場合は同条件で更に1年間更新さ れ、その後も同様。	
グリーンヒルズ飛鳥山	42,488	3,847	1,477.38	0.3%	平成37年 12月24日	期間満了日の3か月前までに意思表示 なき場合は同条件で更に1年間更新さ れ、その後も同様。	
王子ハイツ	31,316	8,384	986.52	0.2%	平成38年 6月30日	期間満了日の3か月前までに意思表示 なき場合は同条件で更に1年間更新さ れ、その後も同様。	
阪上ロイヤルハイツ第二	32,400	3,653	1,173.65	0.2%	平成31年 3月31日	期間満了日の1か月前までに意思表示 なき場合は同条件で更に1年間更新さ れ、その後も同様。	
willDo等々力	92,853	28,146	2,422.06	0.5%	平成38年 6月30日	期間満了日の3か月前までに意思表示 なき場合は同条件で更に1年間更新さ れ、その後も同様。	
シェモア桜ヶ丘	41,940	4,671	1,773.55	0.3%	平成37年 12月24日	期間満了日の3か月前までに意思表示 なき場合は同条件で更に1年間更新さ れ、その後も同様。	
リーベスト西千葉	204,324	26,246	10,911.57	2.1%	平成38年 6月30日	期間満了日の3か月前までに意思表示 なき場合は同条件で更に1年間更新さ れ、その後も同様。	
コリンヌ津田沼	26,556	938	1,435.80	0.3%	平成38年 6月30日	期間満了日の3か月前までに意思表示 なき場合は同条件で更に1年間更新さ れ、その後も同様。	
茅ヶ崎ダイカンプラザ	38,934	4,908	1,838.43	0.3%	平成37年 12月24日	期間満了日の3か月前までに意思表示 なき場合は同条件で更に1年間更新さ れ、その後も同様。	
ウィンベルコーラス 平塚第13	30,816	2,540	1,487.35	0.3%	平成38年 8月31日	期間満了日の3か月前までに意思表示 なき場合は同条件で更に1年間更新さ れ、その後も同様。	
リーベスト東中山	130,398	18,143	5,839.04	1.1%	平成38年 10月31日	期間満了日の3か月前までに意思表示 なき場合は同条件で更に1年間更新さ れ、その後も同様。	
MGA金町	31,044	3,237	1,522.89	0.3%	平成31年 3月31日	期間満了日の3か月前までに意思表示 なき場合は同条件で更に1年間更新さ れ、その後も同様。	
グリーンヒルズ芦花	42,104	4,490	1,165.70	0.2%	平成31年 3月31日	期間満了日の3か月前までに意思表示 なき場合は同条件で更に1年間更新さ れ、その後も同様。	
ロフティー平井	24,816	2,420	939.95	0.2%	平成31年 3月31日	期間満了日の1か月前までに意思表示 なき場合は同条件で更に1年間更新さ れ、その後も同様。	
コロネード春日	153,323	30,819	4,344.72	0.8%	平成31年 3月31日	期間満了日の3か月前までに意思表示 なき場合は同条件で更に1年間更新さ れ、その後も同様。	
THEバームス代々木上原 コスモテラス	79,901	9,117	1,749.33	0.3%	平成39年 3月31日	期間満了日の3か月前までに意思表示 なき場合は同条件で更に1年間更新さ れ、その後も同様。	

物件名称	年間賃料 (千円) (注1)	敷金・保証金 (千円) (注2)	賃貸面積 (㎡) (注3)	総賃貸面積 に占める 割合 (注4)	契約 満了日	契約更改の方法	備考
サンテラス代々木上原	79,617	11,579	1,763.33	0.3%	平成39年 3月31日	期間満了日の3か月前までに意思表示 なき場合は同条件で更に1年間更新さ れ、その後も同様。	
プロスペクト日本橋 小網町	60,936	6,847	1,364.02	0.3%	平成33年 5月31日	期間満了日の3か月前までに意思表示 なき場合は同条件で更に1年間更新さ れ、その後も同様。	
パークテラス恵比寿	137,280	24,475	2,755.28	0.5%	平成34年 9月30日	期間満了日の3か月前までに意思表示 なき場合は同条件で更に1年間更新さ れ、その後も同様。	
プロスペクト道玄坂	107,330	13,020	1,971.88	0.4%	平成37年 3月31日	期間満了日の3か月前までに意思表示 なき場合は同条件で更に1年間更新さ れ、その後も同様。	
プロスペクト・グラース 広尾	224,012	29,213	3,804.09	0.7%	平成33年 5月31日	期間満了日の3か月前までに意思表示 なき場合は同条件で更に1年間更新さ れ、その後も同様。	
プロスペクト初台	37,860	3,218	817.43	0.2%	平成33年 6月30日	期間満了日の3か月前までに意思表示 なき場合は同条件で更に1年間更新さ れ、その後も同様。	
プロスペクト西巣鴨	76,524	10,232	2,008.96	0.4%	平成39年 3月31日	期間満了日の3か月前までに意思表示 なき場合は同条件で更に1年間更新さ れ、その後も同様。	
プロスペクト町屋	37,075	4,744	1,120.40	0.2%	平成38年 10月31日	期間満了日の3か月前までに意思表示 なき場合は同条件で更に1年間更新さ れ、その後も同様。	
プロスペクト清澄庭園	185,856	20,373	5,601.46	1.1%	平成34年 3月31日	期間満了日の3か月前までに意思表示 なき場合は同条件で更に1年間更新さ れ、その後も同様。	
プロスペクト森下	93,228	8,835	2,399.23	0.5%	平成38年 2月21日	期間満了日の3か月前までに意思表示 なき場合は同条件で更に1年間更新さ れ、その後も同様。	
プロスペクト恩賜公園	86,592	10,110	2,073.21	0.4%	平成37年 3月31日	期間満了日の3か月前までに意思表示 なき場合は同条件で更に1年間更新さ れ、その後も同様。	
BELNOS34	164,725	29,733	5,281.86	1.0%	平成34年 8月31日	期間満了日の3か月前までに意思表示 なき場合は同条件で更に1年間更新さ れ、その後も同様。	
SKレジデンス	66,204	17,527	1,580.33	0.3%	平成35年 9月30日	期間満了日の3か月前までに意思表示 なき場合は同条件で更に1年間更新さ れ、その後も同様。	
エンゼルハイム西六郷 第2	87,491	11,416	2,709.51	0.5%	平成34年 3月31日	期間満了日の3か月前までに意思表示 なき場合は同条件で更に1年間更新さ れ、その後も同様。	
デйм橋本	80,316	8,339	3,134.24	0.6%	平成34年 9月30日	期間満了日の3か月前までに意思表示 なき場合は同条件で更に1年間更新さ れ、その後も同様。	
プロスペクト川崎	121,548	15,998	3,404.96	0.6%	平成38年 9月30日	期間満了日の3か月前までに意思表示 なき場合は同条件で更に1年間更新さ れ、その後も同様。	
プロスペクト浦和常盤	60,931	7,893	2,184.30	0.4%	平成36年 3月31日	期間満了日の3か月前までに意思表示 なき場合は同条件で更に1年間更新さ れ、その後も同様。	
グラーナ上野	81,336	12,233	2,091.57	0.4%	平成33年 9月19日	期間満了日の3か月前までに意思表示 なき場合は同条件で更に1年間更新さ れ、その後も同様。	
ザ・レジデンス本牧 横浜ベイサイド	428,111	66,634	13,236.33	2.5%	平成32年 9月30日	期間満了日の3か月前までに意思表示 なき場合は同条件で更に1年間更新さ れ、その後も同様。	
リエトコート浅草橋	108,924	14,119	2,632.94	0.5%	平成35年 12月31日	期間満了日の3か月前までに意思表示 なき場合は同条件で更に1年間更新さ れ、その後も同様。	
グランカーサ新小岩	81,486	12,971	2,467.92	0.5%	平成37年 5月31日	期間満了日の3か月前までに意思表示 なき場合は同条件で更に1年間更新さ れ、その後も同様。	
グランカーサ両国壱番館	74,904	10,825	2,136.53	0.4%	平成37年 5月31日	期間満了日の3か月前までに意思表示 なき場合は同条件で更に1年間更新さ れ、その後も同様。	

物件名称	年間賃料 (千円) (注1)	敷金・保証金 (千円) (注2)	賃貸面積 (㎡) (注3)	総賃貸面積 に占める 割合 (注4)	契約 満了日	契約更改の方法	備考
グランカーサ両国式番館	41,040	4,862	1,131.90	0.2%	平成37年 5月31日	期間満了日の3か月前までに意思表示 なき場合は同条件で更に1年間更新さ れ、その後も同様。	
willDo伝馬町	52,885	4,510	2,063.42	0.4%	平成31年 3月31日	期間満了日の1か月前までに意思表示 なき場合は同条件で更に1年間更新さ れ、その後も同様。	
ステラートシティ桜山	51,300	4,708	1,914.07	0.4%	平成31年 3月31日	期間満了日の3か月前までに意思表示 なき場合は同条件で更に1年間更新さ れ、その後も同様。	
willDo黒川	45,349	4,045	1,933.37	0.4%	平成31年 3月31日	期間満了日の1か月前までに意思表示 なき場合は同条件で更に1年間更新さ れ、その後も同様。	
グランカーサ代官町	111,537	15,970	5,962.18	1.1%	平成36年 5月31日	期間満了日の3か月前までに意思表示 なき場合は同条件で更に1年間更新さ れ、その後も同様。	
グランカーサ御器所	111,473	13,843	5,162.16	1.0%	平成36年 5月31日	期間満了日の3か月前までに意思表示 なき場合は同条件で更に1年間更新さ れ、その後も同様。	
リエトコート丸の内	303,932	34,220	9,350.67	1.8%	平成35年 12月31日	期間満了日の3か月前までに意思表示 なき場合は同条件で更に1年間更新さ れ、その後も同様。	
グランカーサ上前津	156,081	20,606	5,198.99	1.0%	平成36年 1月31日	期間満了日の3か月前までに意思表示 なき場合は同条件で更に1年間更新さ れ、その後も同様。	
さくらHills富士見	187,516	17,316	6,659.38	1.3%	平成37年 12月31日	期間満了日の1年前から6か月前まで の間に意思表示なき場合は同条件で更 に1年間更新され、その後も同様。	
willDo西明石	66,825	5,605	4,483.17	0.9%	平成38年 6月30日	期間満了日の3か月前までに意思表示 なき場合は同条件で更に1年間更新さ れ、その後も同様。	
ラ・ヴィータ日本橋	127,269	9,167	4,647.08	0.9%	平成31年 3月31日	期間満了日の3か月前までに意思表示 なき場合は同条件で更に1年間更新さ れ、その後も同様。	
クラウンハイム西田辺	36,385	2,614	1,536.03	0.3%	平成38年 3月31日	期間満了日の3か月前までに意思表示 なき場合は同条件で更に1年間更新さ れ、その後も同様。	
プロスペクト桂	35,605	3,238	1,796.59	0.3%	平成38年 3月31日	期間満了日の3か月前までに意思表示 なき場合は同条件で更に1年間更新さ れ、その後も同様。	
主要なテナントの合計	15,805,542	1,793,827	516,479.89	98.2%	-	-	-
合計	16,164,539	1,817,827	525,766.35	100.0%	-	-	-

(注1)「年間賃料」は、平成29年3月31日現在効力を有するエンドテナントとの賃貸借契約(ただし、不動産業者に対して一括して賃貸されている場合は、当該不動産業者との賃貸借契約)に基づく月額賃料収入(賃料、共益費及び駐車場収入等の附属施設の使用料を含みます。)を12倍した金額を、千円未満を切り捨てて記載しています。なお、契約により一定期間賃料が免除されているテナントについては、上記の計算において、当該免除期間は考慮していません。

(注2)「敷金・保証金」は、平成29年3月31日現在効力を有する賃貸借契約に基づく敷金(敷引きがある場合には敷引き後の金額)及び保証金の残高の合計額を、千円未満を切り捨てて記載しています。

(注3)「賃貸面積」は、上記のテナントを賃借人として平成29年3月31日現在効力を有する賃貸借契約に基づきますが、算出の基準となる賃貸可能面積については、壁芯面積を採用し、各住戸に割り当てられたメーターボックスやパイプスペースの面積を含めるものとしています。

(注4)「総賃貸面積に占める割合」は、各不動産又は信託不動産の賃貸面積の合計に占める賃貸面積の割合を、小数第2位を四捨五入して記載しています。

(八) 個別資産の概要

本投資法人が平成29年3月31日現在保有する運用資産に係る不動産及び信託財産である不動産の概要は、以下の頁に記載した表にまとめた通りであり、記載事項に関する説明は以下の通りです。

a. 物件特性に関する説明

「物件特性」の記載は、本資産運用会社の分析及び不動産鑑定会社の鑑定評価書における記載に基づき作成しています。

b. 所在地、土地、建物に関する説明

- ・所在地の「住所」は、住居表示を記載しており、住居表示が実施されていないものは、登記簿（登記記録を含みます。以下同じです。）上の建物所在地を記載しています。所在地の「地番」は、不動産登記法（平成16年法律第123号。その後の改正を含みます。）第2条第17号に定める一筆の土地ごとに付す番号を記載しています。
- ・土地及び建物の「所有形態」は、不動産に関しては本投資法人、不動産信託の受益権に関しては不動産信託受託者が保有する権利の種類を記載しています。
- ・土地の「面積」は、登記簿上の記載に基づいて記載しており、現況とは一致しない場合があります。
- ・土地の「用途地域」は、都市計画法第8条第1項第1号に掲げる用途地域の種類を記載しています。
- ・土地の「容積率」は、建築基準法第52条に定める建築物の延べ面積の敷地面積に対する割合であって、用途地域等に応じて都市計画で定められる容積率の上限値（指定容積率）を記載しています。指定容積率は、敷地に接続する道路の幅員その他の理由により緩和若しくは割増しされ、又は減少することがあり、実際に適用される容積率とは異なる場合があります。
- ・土地の「建ぺい率」は、建築基準法第53条に定める建築物の建築面積の敷地面積に対する割合であって、用途地域等に応じて都市計画で定められる建ぺい率の上限値（指定建ぺい率）を記載しています。指定建ぺい率は、防火地域内の耐火建築物であること及びその他の理由により緩和若しくは割増しされ、又は減少することがあり、実際に適用される建ぺい率とは異なる場合があります。
- ・建物の「用途」は、登記簿上に記載された建物の種類を記載しています。
- ・建物の「構造・階数」は、登記簿上の記載に基づき、以下の略称により記載しています。
RC：鉄筋コンクリート造 SRC：鉄骨鉄筋コンクリート造 S：鉄骨造
- ・建物の「延床面積」は、登記簿上の記載に基づいて記載しており、附属建物に係る床面積は含まれていません。
- ・「賃貸可能面積」は、平成29年3月31日現在の各運用資産に係る建物の賃貸が可能な床面積を記載しており、倉庫、駐車場、管理人室、看板、自動販売機及びアンテナ等の、賃借人の主たる賃貸目的に付随して賃貸される面積並びに賃貸人が当該建物の維持管理のために賃貸（使用貸借を含みます。）する面積は除きます。なお、賃貸可能面積については、壁芯面積を採用し、各住戸に割り当てられたメーターボックスやパイプスペースの面積を含めるものとしています。
- ・「賃貸可能戸数」は、平成29年3月31日現在の各運用資産に係る建物の賃貸が可能な戸数を記載しています。
- ・建物の「建築年月日」は、登記簿上に記載された新築年月日を記載しています。

c. 受託者に関する説明

「受託者」は、平成29年3月31日現在における信託受託者を記載しています。平成29年3月31日現在において、信託契約が締結されていない一部の特定資産については「-」と記載しています。

d. 取得価格に関する説明

「取得価格」は、当該運用資産の取得に要した諸費用（売買手数料、公租公課等）を含まない金額（信託受益権譲渡契約書又は売買契約書に記載された消費税等相当額を除く不動産等の譲渡金額）を記載していません。

e. PM会社

「PM会社」は、本書の日付現在におけるPM会社を記載しています。

f. マスターリース会社、マスターリース種別に関する説明

・「マスターリース会社」は、本書の日付現在において当該資産につきマスターリース契約を締結している会社を記載しています。

・「マスターリース種別」は、エンドテナントの支払う賃料と同額の賃料を受領することとされているマスターリース契約には「パス・スルー型」と、マスターリース会社が固定賃料を支払うこととされているマスターリース契約には「賃料保証型」と記載しています。

g. 特記事項

「特記事項」は、各運用資産に関する権利関係、評価額、収益性及び処分性への影響等を考慮して重要と考えられる事項を記載しています。なお、各運用資産の一部については、航空法又は自衛隊法に基づく高さ制限を受けますが、個別の記載はしていません。

物件番号：0-1-001 物件の名称：サテラ北34条

不動産及び信託不動産の名称及び所在地等		物件タイプ内訳		
所在地	(住居表示)	北海道札幌市北区北三十四条西五丁目1番20号	タイプ	ワンルーム
			エリア	政令指定都市等
	(地番)	北海道札幌市北区北三十四条西五丁目120番66、北三十四条西六丁目120番69	特定資産の種類	不動産
			取得年月日	平成17年12月15日
土地	用途地域	近隣商業地域、第1種住居地域 第2種中高層住居専用地域	取得価格(百万円)	1,133
	所有形態	所有権	前所有者	有限会社NANBUBIJIN
	面積	3,398.25m ²		
	容積率/建ぺい率 (用途地域指定)	300%/80%、200%/60% 200%/60%		
建物	建築時期	平成6年9月20日	賃貸借の概況(平成29年3月31日現在)	
	用途	共同住宅	テナント総数	1
	所有形態	所有権	賃貸可能戸数	181
	延床面積	6,859.56m ²	賃貸可能面積	5,691.72m ²
	構造/階数	RC陸屋根11階建	年額賃料(共益費他含む)(千円)	99,476
信託受託者	-	敷金・保証金等(千円)	7,103	
信託期間満了日	-	期末稼働率(%)	99.0	
マスターリース会社	合同会社日本賃貸住宅			
マスターリース種別	バス・スルー型			
P M会社	株式会社タカラ			
収益状況等(金額単位は千円)		取得時の不動産鑑定評価書(金額単位は百万円)		
運用期間	自平成28年10月1日 至平成29年3月31日	価格時点	平成17年11月16日	
		鑑定評価額	1,172	
(A) 賃貸事業収益 小計	50,441	期末時の不動産鑑定評価書(金額単位は百万円)		
賃賃料収入	49,794	価格時点	平成29年3月31日	
その他収入	646	鑑定評価額	1,170	
(B) 賃貸事業費用 小計	21,497			
物件管理等委託費	3,931			
公租公課	4,146			
水道光熱費	1,002			
修繕費	1,874			
保険料	162			
営業広告費等	338			
信託報酬	-			
その他賃貸事業費用	578			
減価償却費	9,461			
(C) 賃貸事業損益 = (A) - (B)	28,943			
物件特性/地域特性				
<p>本物件は、札幌市営地下鉄南北線「北34条」駅から徒歩約3分に位置します。北区には、JR学園都市線や近隣幹線道路である石狩街道を運行している路線バスもあり、交通施設に恵まれています。札幌駅北口の再開発事業によってIT関連企業を中心とした進出意欲が高まり、単身社会人の需要があるだけでなく、交通等の利便性を指向する高齢者ニーズに対応した住居エリアとしても注目されています。周辺には、ショッピングセンターや飲食店等の生活利便施設も多くあります。また、札幌市内には大学が多数あり、札幌市内の地下鉄・市電・バスの交通網による移動アクセスの良さから、学生の需要も見込まれます。居室構成は、1Rを中心とした主に単身者向けのマンションです。</p>				
特記事項				
特記すべき事項はありません。				

物件番号：0-1-004 物件の名称：サテラ永山

不動産及び信託不動産の名称及び所在地等		物件タイプ内訳		
所在地	(住居表示)	北海道旭川市永山二条二十二丁目 2番9号	タイプ ワンルーム	
	(地番)	北海道旭川市永山二条二十二丁目 144番	エリア 政令指定都市等	
土地	用途地域	近隣商業地域、第1種住居地域	特定資産の種類 不動産	
	所有形態	所有権	取得年月日 平成18年6月22日	
	面積	2,372.24㎡	取得価格(百万円) 342	
	容積率/建ぺい率 (用途地域指定)	300%/80%、200%/60%	前所有者 有限会社NANBUBIJIN	
建物	建築時期	平成9年2月19日 平成8年3月14日	賃貸借の概況(平成29年3月31日現在)	
	用途	共同住宅・店舗	テナント総数	1
	所有形態	所有権	賃貸可能戸数	79
	延床面積	3,422.59㎡ 166.75㎡	賃貸可能面積	2,904.83㎡
	構造/階数	RC陸屋根7階建 S亜鉛メッキ鋼板葺平家建	年額賃料(共益費他含む)(千円)	44,017
信託受託者	-	敷金・保証金等(千円)	6,637	
信託期間満了日	-	期末稼働率(%)	100.0	
マスターリース会社	合同会社日本賃貸住宅			
マスターリース種別	バス・スルー型			
P M会社	株式会社タカラ			
収益状況等(金額単位は千円)		取得時の不動産鑑定評価書(金額単位は百万円)		
運用期間	自平成28年10月1日 至平成29年3月31日	価格時点	平成18年3月1日	
		鑑定評価額	357	
(A) 賃貸事業収益 小計	21,774	期末時の不動産鑑定評価書(金額単位は百万円)		
賃料収入	20,322	価格時点	平成29年3月31日	
その他収入	1,451	鑑定評価額	370	
(B) 賃貸事業費用 小計	15,027			
物件管理等委託費	1,843			
公租公課	1,926			
水道光熱費	1,233			
修繕費	3,867			
保険料	81			
営業広告費等	306			
信託報酬	-			
その他賃貸事業費用	815			
減価償却費	4,953			
(C) 賃貸事業損益 = (A) - (B)	6,746			
物件特性/地域特性				
<p>本物件は、JR宗谷本線「永山」駅から徒歩約7分に位置します。「永山」駅は、快速列車の停車駅であり、北海道上川支庁合同庁舎や旭川大学の利用駅です。旭川までは宗谷本線で2駅約15分と交通利便性も良く、学生の他、旭川へ通勤する単身社会人の需要も見込まれます。周辺には、大きな建物が無いため陽当たりも良好です。また、敷地内には駐車場を48台分確保しています。居室構成は、1DKを中心とした単身者向けのマンションです。</p>				
特記事項				
特記すべき事項はありません。				

物件番号：0-1-032 物件の名称：willDo北24条

不動産及び信託不動産の名称及び所在地等		物件タイプ内訳		
所在地	(住居表示)	北海道札幌市北区北二十五条西五丁目3番16号	タイプ	ワンルーム
	(地番)	北海道札幌市北区北二十五条西五丁目22番159	エリア	政令指定都市等
			特定資産の種類	信託受益権
			取得年月日	平成19年5月1日
土地	用途地域	商業地域	取得価格(百万円)	316
	所有形態	所有権	前所有者	有限会社リプラス・レジデンシャル・ウェアハウス1号
	面積	330.57㎡		
	容積率/建ぺい率 (用途地域指定)	400%/80%		
建物	建築時期	平成18年2月27日	賃貸借の概況(平成29年3月31日現在)	
	用途	共同住宅	テナント総数	1
	所有形態	所有権	賃貸可能戸数	36
	延床面積	1,477.53㎡	賃貸可能面積	1,279.89㎡
	構造/階数	RC陸屋根10階建	年額賃料(共益費他含む)(千円)	24,570
信託受託者	三菱UFJ信託銀行株式会社	敷金・保証金等(千円)	1,486	
信託期間満了日	平成29年5月31日	期末稼働率(%)	97.2	
マスターリース会社	合同会社日本賃貸住宅			
マスターリース種別	パス・スルー型			
PM会社	株式会社タカラ			
収益状況等(金額単位は千円)		取得時の不動産鑑定評価書(金額単位は百万円)		
運用期間	自平成28年10月1日 至平成29年3月31日	価格時点	平成19年2月1日	
		鑑定評価額	316	
(A) 賃貸事業収益 小計	12,193	期末時の不動産鑑定評価書(金額単位は百万円)		
賃料収入	11,939	価格時点	平成29年3月31日	
その他収入	253	鑑定評価額	254	
(B) 賃貸事業費用 小計	7,400			
物件管理等委託費	775			
公租公課	1,050			
水道光熱費	367			
修繕費	603			
保険料	34			
営業広告費等	134			
信託報酬	750			
その他賃貸事業費用	174			
減価償却費	3,511			
(C) 賃貸事業損益 = (A) - (B)	4,793			
物件特性/地域特性				
<p>本物件は、札幌市営地下鉄南北線「北24条」駅から徒歩約5分に位置します。北海道中心地である「さっぽろ」駅まで約5分とアクセスも良好です。周辺には、商業、サービス業、飲食業が集積していることに加え、行政機関やコンベンション施設も立地しており、北区の中心的位置付けになっています。居室構成は、1LDKを中心とした主に単身者向けのマンションです。</p>				
特記事項				
特記すべき事項はありません。				

物件番号：0-1-034 物件の名称：グランカーサ南13条

不動産及び信託不動産の名称及び所在地等		物件タイプ内訳		
所在地	(住居表示)	北海道札幌市中央区南十三条西九丁目1番5号	タイプ	ワンルーム
			エリア	政令指定都市等
	(地番)	北海道札幌市中央区南十三条西九丁目720番1	特定資産の種類	信託受益権
			取得年月日	平成19年5月1日
土地	用途地域	近隣商業地域	取得価格(百万円)	463
	所有形態	所有権	前所有者	合同会社リプラス・レジデンシャル・ウェアハウス6号
	面積	668.33㎡		
	容積率/建ぺい率 (用途地域指定)	300%/80%		
建物	建築時期	平成18年1月31日	賃貸借の概況(平成29年3月31日現在)	
	用途	共同住宅	テナント総数	1
	所有形態	所有権	賃貸可能戸数	48
	延床面積	2,145.82㎡	賃貸可能面積	1,836.38㎡
	構造/階数	RC陸屋根10階建	年額賃料(共益費他含む)(千円)	34,500
信託受託者	三菱UFJ信託銀行株式会社	敷金・保証金等(千円)	2,549	
信託期間満了日	平成29年5月31日	期末稼働率(%)	100.0	
マスターリース会社	合同会社日本賃貸住宅			
マスターリース種別	パス・スルー型			
P M会社	株式会社タカラ			
収益状況等(金額単位は千円)		取得時の不動産鑑定評価書(金額単位は百万円)		
運用期間	自平成28年10月1日 至平成29年3月31日	価格時点	平成19年2月1日	
		鑑定評価額	463	
(A) 賃貸事業収益 小計	16,947	期末時の不動産鑑定評価書(金額単位は百万円)		
賃賃料収入	16,667	価格時点	平成29年3月31日	
その他収入	280	鑑定評価額	392	
(B) 賃貸事業費用 小計	10,567			
物件管理等委託費	1,021			
公租公課	1,596			
水道光熱費	832			
修繕費	961			
保険料	47			
営業広告費等	229			
信託報酬	750			
その他賃貸事業費用	312			
減価償却費	4,816			
(C) 賃貸事業損益 = (A) - (B)	6,379			
物件特性/地域特性				
<p>本物件は、札幌市電「行啓通」停から徒歩約5分に位置します。市内の中心商業地のひとつである札幌市電「すすきの」停(札幌市営地下鉄南北線「すすきの」駅の乗換え電停)まで乗車約9分と交通至便な立地特性から、近年の都心回帰傾向と相俟ってマンションの継続的な新規供給があるエリアです。周辺には、戸建住宅とマンション等が混在する住宅地域が広がっています。居室構成は、1LDKを中心とした主に単身者向けのマンションです。</p>				
特記事項				
<p>本物件土地と隣地との境界の一部が未確認です。平成28年3月31日より物件名称を「s13w9h+」から「グランカーサ南13条」に変更しています。</p>				

物件番号：0-1-035 物件の名称：グランカーサ南9条

不動産及び信託不動産の名称及び所在地等		物件タイプ内訳		
所在地	(住居表示)	北海道札幌市中央区南九条西十二丁目2番26号	タイプ	ワンルーム
	(地番)	北海道札幌市中央区南九条西十二丁目786番3	エリア	政令指定都市等
			特定資産の種類	信託受益権
土地			取得年月日	平成19年5月1日
	用途地域	近隣商業地域	取得価格(百万円)	533
	所有形態	所有権	前所有者	合同会社リプラス・レジデンシャル・ウェアハウス6号
	面積	778.57㎡		
	容積率/建ぺい率 (用途地域指定)	300%/80%		
建物	建築時期	平成18年10月27日	賃貸借の概況(平成29年3月31日現在)	
	用途	共同住宅	テナント総数	1
	所有形態	所有権	賃貸可能戸数	55
	延床面積	2,668.97㎡	賃貸可能面積	2,246.01㎡
	構造/階数	RC陸屋根14階建	年額賃料(共益費他含む)(千円)	41,700
信託受託者	三菱UFJ信託銀行株式会社	敷金・保証金等(千円)	3,050	
信託期間満了日	平成29年5月31日	期末稼働率(%)	100.0	
マスターリース会社	合同会社日本賃貸住宅			
マスターリース種別	パス・スルー型			
P.M会社	株式会社タカラ			
収益状況等(金額単位は千円)		取得時の不動産鑑定評価書(金額単位は百万円)		
運用期間	自平成28年10月1日 至平成29年3月31日	価格時点	平成19年2月1日	
		鑑定評価額	533	
(A) 賃貸事業収益 小計	20,022	期末時の不動産鑑定評価書(金額単位は百万円)		
賃貸料収入	19,587	価格時点	平成29年3月31日	
その他収入	435	鑑定評価額	453	
(B) 賃貸事業費用 小計	12,407			
物件管理等委託費	1,163			
公租公課	1,988			
水道光熱費	916			
修繕費	952			
保険料	58			
営業広告費等	287			
信託報酬	750			
その他賃貸事業費用	333			
減価償却費	5,957			
(C) 賃貸事業損益 = (A) - (B)	7,614			
物件特性/地域特性				
<p>本物件は、札幌市電「西線9条旭山公園通」駅から徒歩約6分に位置します。札幌市電を利用することにより札幌の商業地である札幌市電「西4丁目」停(札幌市営地下鉄東西線・南北線「大通」駅の乗換え駅)まで乗車約13分と中心部へのアクセスも良好です。周辺には、西屯田通り沿いに中高層のマンションや事業所等が建ち並んでいる地域が広がっています。居室構成は、1LDKを中心とした主に単身者向けのマンションです。</p>				
特記事項				
隣地所有者の所在を確認できないため、本物件土地と当該隣地との境界の一部が未確認です。平成28年3月31日より物件名称を「s9w12h+」から「グランカーサ南9条」に変更しています。				

物件番号：0-1-090 物件の名称：スカイヒルズN15

不動産及び信託不動産の名称及び所在地等		物件タイプ内訳		
所在地	(住居表示)	北海道札幌市北区北十五条西三丁目2番14号	タイプ	ワンルーム
			エリア	政令指定都市等
	(地番)	北海道札幌市北区北十五条西三丁目21番319	特定資産の種類	信託受益権
			取得年月日	平成22年7月1日
土地	用途地域	近隣商業地域	取得価格(百万円)	712
	所有形態	所有権	前所有者	プロスペクト・リート投資法人
	面積	1,232.73㎡		
	容積率/建ぺい率 (用途地域指定)	300%/80%		
建物	建築時期	平成12年3月2日	賃貸借の概況(平成29年3月31日現在)	
	用途	共同住宅	テナント総数	1
	所有形態	所有権	賃貸可能戸数	111
	延床面積	4,754.86㎡	賃貸可能面積	3,524.83㎡
	構造/階数	SRC・RC陸屋根15階建	年額賃料(共益費他含む)(千円)	82,482
信託受託者	三井住友信託銀行株式会社	敷金・保証金等(千円)	5,761	
信託期間満了日	平成29年5月31日	期末稼働率(%)	98.2	
マスターリース会社	合同会社日本賃貸住宅			
マスターリース種別	パス・スルー型			
P M会社	株式会社タカラ			
収益状況等(金額単位は千円)		取得時の不動産鑑定評価書(金額単位は百万円)		
運用期間	自平成28年10月1日 至平成29年3月31日	価格時点	平成22年7月1日	
		鑑定評価額	712	
(A) 賃貸事業収益 小計	43,090	期末時の不動産鑑定評価書(金額単位は百万円)		
賃料収入	41,170	価格時点	平成29年3月31日	
その他収入	1,920	鑑定評価額	941	
(B) 賃貸事業費用 小計	23,913			
物件管理等委託費	3,207			
公租公課	3,566			
水道光熱費	4,920			
修繕費	5,989			
保険料	135			
営業広告費等	293			
信託報酬	1,000			
その他賃貸事業費用	245			
減価償却費	4,554			
(C) 賃貸事業損益 = (A) - (B)	19,176			
物件特性/地域特性				
<p>本物件は、札幌市営地下鉄南北線「北18条」駅より徒歩約4分に位置します。同駅より「さっぽろ」駅までは約3分、本物件より「JR札幌」駅までは徒歩約13分と利便性の高い立地に存します。周辺には、北海道大学や北海道大学病院等の関連施設があり環境も良好です。居室構成は、1DKを中心とした主に学生及び単身者向けのマンションです。</p>				
特記事項				
特記すべき事項はありません。				

物件番号：0-1-091 物件の名称：スカイヒルズ栄町

不動産及び信託不動産の名称及び所在地等		物件タイプ内訳		
所在地	(住居表示)	北海道千歳市栄町四丁目19番1号	タイプ	ワンルーム
	(地番)	北海道千歳市栄町四丁目19番1	エリア	政令指定都市等
			特定資産の種類	信託受益権
			取得年月日	平成22年7月1日
土地	用途地域	第2種住居地域	取得価格(百万円)	832
	所有形態	所有権	前所有者	プロスペクト・リート投資法人
	面積	4,189.97㎡		
	容積率/建ぺい率 (用途地域指定)	200%/60%		
建物	建築時期	平成14年2月21日	賃貸借の概況(平成29年3月31日現在)	
	用途	共同住宅	テナント総数	1
	所有形態	所有権	賃貸可能戸数	134
	延床面積	6,775.39㎡	賃貸可能面積	5,335.70㎡
	構造/階数	RC陸屋根10階建	年額賃料(共益費他含む)(千円)	75,708
信託受託者	三井住友信託銀行株式会社	敷金・保証金等(千円)	13,552	
信託期間満了日	平成29年5月31日	期末稼働率(%)	100.0	
マスターリース会社	合同会社日本賃貸住宅			
マスターリース種別	パス・スルー型(注)			
P M会社	株式会社タカラ			
収益状況等(金額単位は千円)		取得時の不動産鑑定評価書(金額単位は百万円)		
運用期間	自平成28年10月1日 至平成29年3月31日	価格時点	平成22年7月1日	
		鑑定評価額	832	
(A) 賃貸事業収益 小計	37,886	期末時の不動産鑑定評価書(金額単位は百万円)		
賃料収入	37,854	価格時点	平成29年3月31日	
その他収入	32	鑑定評価額	916	
(B) 賃貸事業費用 小計	11,582			
物件管理等委託費	500			
公租公課	4,200			
水道光熱費	-			
修繕費	763			
保険料	169			
営業広告費等	-			
信託報酬	1,000			
その他賃貸事業費用	-			
減価償却費	4,949			
(C) 賃貸事業損益 = (A) - (B)	26,303			
物件特性/地域特性				
<p>本物件は、JR千歳線「千歳」駅より徒歩約10分に位置します。同駅より「新千歳空港」駅へJR線で約7分と北海道の主要空港である新千歳空港へ至近のエリアにあります。周辺は、賃貸マンションが多い住宅地域で、大型ショッピングセンターもあり、生活環境も良好です。居室構成は、1DKを中心とした主に単身者向けのマンションです。</p>				
特記事項				
特記すべき事項はありません。				

(注) 本物件は、合同会社日本賃貸住宅から法人に対して、一括して賃貸されています。

物件番号：0-1-092 物件の名称：ドーマー千歳

不動産及び信託不動産の名称及び所在地等		物件タイプ内訳		
所在地	(住居表示)	北海道千歳市高台二丁目5番10号	タイプ	ワンルーム
	(地番)	北海道千歳市高台二丁目55番他	エリア	政令指定都市等
			特定資産の種類	信託受益権
			取得年月日	平成22年7月1日
土地	用途地域	第1種住居地域	取得価格(百万円)	476
	所有形態	所有権	前所有者	プロスペクト・リート投資法人
	面積	1,796.60㎡		
	容積率/建ぺい率 (用途地域指定)	200%/60%		
建物	建築時期	平成11年3月8日	賃貸借の概況(平成29年3月31日現在)	
	用途	寄宿舎	テナント総数	1
	所有形態	所有権	賃貸可能戸数	110
	延床面積	3,383.02㎡	賃貸可能面積	2,239.00㎡
	構造/階数	RC陸屋根6階建	年額賃料(共益費他含む)(千円)	50,706
信託受託者	三井住友信託銀行株式会社	敷金・保証金等(千円)	20,750	
信託期間満了日	平成29年5月31日	期末稼働率(%)	100.0	
マスターリース会社	合同会社日本賃貸住宅			
マスターリース種別	パス・スルー型(注)			
P M会社	株式会社タカラ			
収益状況等(金額単位は千円)		取得時の不動産鑑定評価書(金額単位は百万円)		
運用期間	自平成28年10月1日 至平成29年3月31日	価格時点	平成22年7月1日	
		鑑定評価額	476	
(A) 賃貸事業収益 小計	25,653	期末時の不動産鑑定評価書(金額単位は百万円)		
賃料収入	25,353	価格時点	平成29年3月31日	
その他収入	300	鑑定評価額	493	
(B) 賃貸事業費用 小計	6,918			
物件管理等委託費	500			
公租公課	2,168			
水道光熱費	-			
修繕費	303			
保険料	93			
営業広告費等	-			
信託報酬	1,000			
その他賃貸事業費用	-			
減価償却費	2,852			
(C) 賃貸事業損益 = (A) - (B)	18,734			
物件特性/地域特性				
<p>本物件は、JR千歳線「千歳」駅より徒歩約14分に位置します。同駅より「新千歳空港」駅へJR線で約7分と北海道の主要空港である新千歳空港へ至近のエリアにあります。周辺は、戸建一般住宅、低層アパート、賃貸マンションが混在する住宅地域で、生活環境も良好です。また、周辺エリアには教育施設も存します。居室構成は、1Rを中心とした主に学生及び単身者向けのマンションです。</p>				
特記事項				
特記すべき事項はありません。				

(注) 本物件は、合同会社日本賃貸住宅から法人に対して、一括して賃貸されています。

物件番号：0-1-093 物件の名称：スカイヒルズ高台

不動産及び信託不動産の名称及び所在地等		物件タイプ内訳		
所在地	(住居表示)	北海道千歳市高台四丁目1番6号	タイプ	ワンルーム
			エリア	政令指定都市等
	(地番)	北海道千歳市高台四丁目1番	特定資産の種類	信託受益権
			取得年月日	平成22年7月1日
土地	用途地域	第1種住居地域	取得価格(百万円)	448
	所有形態	所有権	前所有者	プロスペクト・リート投資法人
	面積	2,401.78㎡		
	容積率/建ぺい率 (用途地域指定)	200%/60%		
建物	建築時期	平成4年1月28日	賃貸借の概況(平成29年3月31日現在)	
	用途	共同住宅	テナント総数	1
	所有形態	所有権	賃貸可能戸数	120
	延床面積	4,712.47㎡	賃貸可能面積	3,748.80㎡
	構造/階数	SRC陸屋根11階建	年額賃料(共益費他含む)(千円)	54,296
信託受託者	三井住友信託銀行株式会社	敷金・保証金等(千円)	5,060	
信託期間満了日	平成29年5月31日	期末稼働率(%)	100.0	
マスターリース会社	合同会社日本賃貸住宅			
マスターリース種別	パス・スルー型(注)			
P M会社	株式会社タカラ			
収益状況等(金額単位は千円)		取得時の不動産鑑定評価書(金額単位は百万円)		
運用期間	自平成28年10月1日 至平成29年3月31日	価格時点	平成22年7月1日	
		鑑定評価額	448	
(A) 賃貸事業収益 小計	28,078	期末時の不動産鑑定評価書(金額単位は百万円)		
賃料収入	27,148	価格時点	平成29年3月31日	
その他収入	930	鑑定評価額	494	
(B) 賃貸事業費用 小計	12,409			
物件管理等委託費	2,224			
公租公課	2,821			
水道光熱費	1,040			
修繕費	1,185			
保険料	134			
営業広告費等	-			
信託報酬	1,000			
その他賃貸事業費用	331			
減価償却費	3,671			
(C) 賃貸事業損益 = (A) - (B)	15,669			
物件特性/地域特性				
<p>本物件は、JR千歳線「千歳」駅より徒歩約14分に位置します。同駅より「新千歳空港」駅へJR線で約7分と北海道の主要空港である新千歳空港へ至近のエリアにあります。周辺には、戸建一般住宅、低層アパート、賃貸マンションが混在する住宅地域が広がっており、生活環境も良好です。居室構成は、1DKを中心とした主に単身者向けのマンションです。</p>				
特記事項				
特記すべき事項はありません。				

(注) 本物件は、合同会社日本賃貸住宅から法人に対して、一括して賃貸されています。

物件番号：0-1-128 物件の名称：アルファタワー札幌南4条

不動産及び信託不動産の名称及び所在地等		物件タイプ内訳		
所在地	(住居表示)	北海道札幌市中央区南4条東三丁目17番地3(住居表示未実施地区)	タイプ	ワンルーム
	(地番)	北海道札幌市中央区南四条東三丁目17番3	エリア	政令指定都市等
			特定資産の種類	不動産
土地	取得年月日		取得価格(百万円)	1,185
	用途地域	商業地域	前所有者	アルファコート株式会社
	所有形態	所有権		
	面積	913.51㎡		
	容積率/建ぺい率 (用途地域指定)	400%/80%		
建物	建築時期	平成21年4月15日	賃貸借の概況(平成29年3月31日現在)	
	用途	共同住宅・店舗	テナント総数	1
	所有形態	所有権	賃貸可能戸数	100
	延床面積	5,677.20㎡	賃貸可能面積	4,413.21㎡
	構造/階数	RC陸屋根15階建	年額賃料(共益費他含む)(千円)	99,781
信託受託者	-	敷金・保証金等(千円)	7,826	
信託期間満了日	-	期末稼働率(%)	96.3	
マスターリース会社	合同会社日本賃貸住宅			
マスターリース種別	パス・スルー型			
P M会社	株式会社タカラ			
収益状況等(金額単位は千円)		取得時の不動産鑑定評価書(金額単位は百万円)		
運用期間	自平成28年10月1日 至平成29年3月31日	価格時点	平成24年7月1日	
		鑑定評価額	1,230	
(A) 賃貸事業収益 小計	50,602	期末時の不動産鑑定評価書(金額単位は百万円)		
賃料収入	49,322	価格時点	平成29年3月31日	
その他収入	1,280	鑑定評価額	1,400	
(B) 賃貸事業費用 小計	27,200			
物件管理等委託費	2,436			
公租公課	4,605			
水道光熱費	2,377			
修繕費	2,826			
保険料	150			
営業広告費等	500			
信託報酬	-			
その他賃貸事業費用	258			
減価償却費	14,047			
(C) 賃貸事業損益 = (A) - (B)	23,401			
物件特性/地域特性				
<p>本物件は、札幌市営地下鉄東西線「バスセンター前」駅から徒歩約6分に位置します。オフィスビルや商業施設の集積する「さっぽろ」駅まで地下鉄で2駅、「大通」駅まで1駅と、アクセスにも優れています。四季を通じイベントが開催される大通公園や、新たに整備され「憩いの場」となった創成川公園、花火大会が開催される豊平川にも近く、住環境も良好です。居室構成は、1LDKを中心とした主に単身者向けのマンションです。</p>				
特記事項				
特記すべき事項はありません。				

物件番号：0-1-132 物件の名称：クレジデンス札幌・南4条

不動産及び信託不動産の名称及び所在地等		物件タイプ内訳		
所在地	(住居表示)	北海道札幌市中央区南四条東二丁目18番地1(住居表示未実施地区)	タイプ	ワンルーム
	(地番)	北海道札幌市中央区南四条東二丁目18番1	エリア	政令指定都市等
			特定資産の種類	不動産
土地			取得年月日	平成25年11月29日
	用途地域	商業地域	取得価格(百万円)	1,140
	所有形態	所有権	前所有者	(注)
	面積	622.68㎡		
	容積率/建ぺい率 (用途地域指定)	600%/80%		
建物	建築時期	平成19年9月1日	賃貸借の概況(平成29年3月31日現在)	
	用途	店舗・共同住宅	テナント総数	1
	所有形態	所有権	賃貸可能戸数	99
	延床面積	4,387.53㎡	賃貸可能面積	3,581.86㎡
	構造/階数	RC陸屋根15階建	年額賃料(共益費他含む)(千円)	89,154
信託受託者	-	敷金・保証金等(千円)	8,816	
信託期間満了日	-	期末稼働率(%)	98.6	
マスターリース会社	合同会社日本賃貸住宅			
マスターリース種別	パス・スルー型			
PM会社	株式会社タカラ			
収益状況等(金額単位は千円)		取得時の不動産鑑定評価書(金額単位は百万円)		
運用期間	自平成28年10月1日 至平成29年3月31日	価格時点	平成25年10月1日	
		鑑定評価額	1,180	
(A) 賃貸事業収益 小計	44,290	期末時の不動産鑑定評価書(金額単位は百万円)		
賃料収入	43,614	価格時点	平成29年3月31日	
その他収入	675	鑑定評価額	1,340	
(B) 賃貸事業費用 小計	21,868			
物件管理等委託費	1,959			
公租公課	3,742			
水道光熱費	1,295			
修繕費	868			
保険料	106			
営業広告費等	360			
信託報酬	-			
その他賃貸事業費用	116			
減価償却費	13,419			
(C) 賃貸事業損益=(A)-(B)	22,422			
物件特性/地域特性				
<p>本物件は、札幌市営地下鉄東豊線「豊水すすきの」駅から距離約300m、徒歩約4分、札幌市営地下鉄東西線・南北線・東豊線「大通」駅から距離約390m、徒歩約5分に位置します。オフィスビルや商業施設の集積する「さっぽろ」駅まで地下鉄で1駅と、中心部へのアクセスにも優れています。四季を通じイベントが開催される大通公園や、新たに整備され「憩いの場」となった創成川公園、花火大会が開催される豊平川にも近く、住環境も良好です。居室構成は、1Kと1LDKを中心とした主に単身者向けのマンションです。</p>				
特記事項				
特記すべき事項はありません。				

(注) 前所有者は国内合同会社ですが、前所有者の意向により名称は非開示としています。本投資法人・本資産運用会社と当該会社との間には、記載すべき資本関係、人的関係及び取引関係はなく、また、本投資法人又は本資産運用会社の関連当事者ではありません。また、当該会社は、投信法施行令による「利害関係人等」、及び本資産運用会社の社内規程である利害関係者取引規則に定める「利害関係者」に該当しません。

物件番号：0-1-146 物件の名称：グランカーサ永山公園通

不動産及び信託不動産の名称及び所在地等		物件タイプ内訳		
所在地	(住居表示)	北海道札幌市中央区北一条東九丁目13番地4(住居表示未実施地区)	タイプ	ワンルーム
	(地番)	北海道札幌市中央区北一条東九丁目13番4、13番17、13番21、13番22、13番23	エリア	政令指定都市等
			特定資産の種類	不動産
			取得年月日	平成27年12月1日
土地	用途地域	近隣商業地域	取得価格(百万円)	1,002
	所有形態	所有権	前所有者	(注)
	面積	1,346.65㎡		
	容積率/建ぺい率(用途地域指定)	300%/80%		
建物	建築時期	平成19年2月5日、平成19年1月10日	賃貸借の概況(平成29年3月31日現在)	
	用途	共同住宅、共同住宅	テナント総数	1
	所有形態	所有権	賃貸可能戸数	92
	延床面積	2,645.03㎡、1,957.65㎡	賃貸可能面積	3,921.77㎡
	構造/階数	RC陸屋根12階建、RC陸屋根10階建	年額賃料(共益費他含む)(千円)	83,249
信託受託者	-	敷金・保証金等(千円)	5,759	
信託期間満了日	-	期末稼働率(%)	98.5	
マスターリース会社	合同会社日本賃貸住宅			
マスターリース種別	パス・スルー型			
P M会社	株式会社タカラ			
収益状況等(金額単位は千円)		取得時の不動産鑑定評価書(金額単位は百万円)		
運用期間	自平成28年10月1日 至平成29年3月31日	価格時点	平成27年11月1日	
		鑑定評価額	1,010	
(A) 賃貸事業収益 小計	39,859	期末時の不動産鑑定評価書(金額単位は百万円)		
賃料収入	38,747	価格時点	平成29年3月31日	
その他収入	1,111	鑑定評価額	1,020	
(B) 賃貸事業費用 小計	25,650			
物件管理等委託費	2,669			
公租公課	3,650			
水道光熱費	1,267			
修繕費	3,834			
保険料	126			
営業広告費等	927			
信託報酬	-			
その他賃貸事業費用	390			
減価償却費	12,784			
(C) 賃貸事業損益=(A)-(B)	14,208			
物件特性/地域特性				
<p>本物件は、札幌市営地下鉄東西線「バスセンター前」駅及びJR函館本線「苗穂」駅のいずれからも徒歩10分に位置する鉄筋コンクリート造12階建の単身者・DINKS向けのマンションです。創成川東エリアの住宅地に位置し、周辺環境が良いことに加え、大型ショッピングセンターの「アリオ札幌」、複合商業施設である「サッポロファクトリー」等の商業施設が近く、札幌市内の主要ビジネスエリアへのアクセスも良好であることから、単身者やDINKSを中心に幅広い需要が見込まれます。</p>				
特記事項				
特記すべき事項はありません。				

(注) 前所有者は国内一般事業会社及び個人ですが、全所有者の同意が得られていないため非開示としています。なお、本投資法人・資産運用会社と当該会社及び個人との間には、資本関係、人的関係及び取引関係は一切なく、本投資法人又は資産運用会社の関連当事者ではありません。また、当該会社及び個人は、投信法施行令による「利害関係人等」、並びに資産運用会社の社内規程である利害関係者取引規則に定める「利害関係者」に該当しません。

物件番号：0-1-151 物件の名称：グランカーサ南11条

不動産及び信託不動産の名称及び所在地等		物件タイプ内訳		
所在地	(住居表示)	北海道札幌市中央区南十一條西七丁目1番1号	タイプ	ワンルーム
	(地番)	北海道札幌市中央区南十一條西七丁目1043番30、1043番31	エリア	政令指定都市等
			特定資産の種類	不動産
土地			取得年月日	平成28年3月1日
	用途地域	近隣商業地域	取得価格(百万円)	830
	所有形態	所有権	前所有者	株式会社SOYMOCHA
	面積	1,024.97㎡		
	容積率/建ぺい率 (用途地域指定)	300%/80%		
建物	建築時期	平成19年4月2日	賃貸借の概況(平成29年3月31日現在)	
	用途	共同住宅・店舗	テナント総数	1
	所有形態	所有権	賃貸可能戸数	72
	延床面積	3,352.20㎡	賃貸可能面積	2,671.28㎡
	構造/階数	RC陸屋根地下1階付10階建	年額賃料(共益費他含む)(千円)	63,220
信託受託者	-	敷金・保証金等(千円)	6,497	
信託期間満了日	-	期末稼働率(%)	98.8	
マスターリース会社	合同会社日本賃貸住宅			
マスターリース種別	パス・スルー型			
PM会社	株式会社タカラ			
収益状況等(金額単位は千円)		取得時の不動産鑑定評価書(金額単位は百万円)		
運用期間	自平成28年10月1日 至平成29年3月31日	価格時点	平成28年1月31日	
		鑑定評価額	861	
(A) 賃貸事業収益 小計	32,700	期末時の不動産鑑定評価書(金額単位は百万円)		
賃料収入	30,435	価格時点	平成29年3月31日	
その他収入	2,265	鑑定評価額	867	
(B) 賃貸事業費用 小計	13,936			
物件管理等委託費	1,426			
公租公課	-			
水道光熱費	1,126			
修繕費	1,860			
保険料	101			
営業広告費等	522			
信託報酬	-			
その他賃貸事業費用	543			
減価償却費	8,355			
(C) 賃貸事業損益 = (A) - (B)	18,764			
物件特性/地域特性				
<p>本物件は、札幌市電「中島公園通」電停から徒歩約1分、札幌市営地下鉄南北線「中島公園」駅から徒歩約8分に位置する鉄筋コンクリート造10階建の単身者及びDINKS向けのマンションです。本物件1階にはコンビニエンスストアがあることに加え、商業中心地のすすきのエリア及び札幌市内の主要ビジネスエリアへのアクセスも良好であることから、生活利便性に優れ、幅広い賃貸需要が見込まれます。</p>				
特記事項				
<p>本物件の東側道路は、昭和11年10月2日に計画決定を受けた都市計画道路(事業開始時期は未定です。)です。そのため、当該道路が整備された場合には、本物件と当該道路の境界線が本物件側に約2.5m後退する予定です。</p>				

物件番号：0-2-037 物件の名称：willDo西下台町

不動産及び信託不動産の名称及び所在地等		物件タイプ内訳		
所在地	(住居表示)	岩手県盛岡市西下台町16番32号	タイプ	ワンルーム
	(地番)	岩手県盛岡市西下台町40番1、40番2、41番13、40番4・38番7(公衆用道路)	エリア	政令指定都市等
			特定資産の種類	信託受益権
土地	用途地域	第1種住居地域	取得年月日	平成19年5月1日
	所有形態	所有権	取得価格(百万円)	512
	面積	1,546.86㎡(注1)	前所有者	合同会社リプラス・レジデンシャル・ウェアハウス6号
	容積率/建ぺい率(用途地域指定)	200%/60%		
	構造/階数	RC陸屋根5階建		
建物	建築時期	平成18年5月23日	賃貸借の概況(平成29年3月31日現在)	
	用途	共同住宅	テナント総数	1
	所有形態	所有権	賃貸可能戸数	76
	延床面積	2,508.35㎡	賃貸可能面積	2,304.00㎡
	構造/階数	RC陸屋根5階建	年額賃料(共益費他含む)(千円)	45,393
信託受託者	三菱UFJ信託銀行株式会社	敷金・保証金等(千円)	0	
信託期間満了日	平成29年5月31日	期末稼働率(%)	100.0	
マスターリース会社	合同会社日本賃貸住宅			
マスターリース種別	バス・スルー型(注2)			
P M会社	株式会社パーシティハウス			
収益状況等(金額単位は千円)		取得時の不動産鑑定評価書(金額単位は百万円)		
運用期間	自平成28年10月1日 至平成29年3月31日	価格時点	平成19年1月31日	
		鑑定評価額	512	
(A) 賃貸事業収益 小計	23,331	期末時の不動産鑑定評価書(金額単位は百万円)		
賃料収入	22,696	価格時点	平成29年3月31日	
その他収入	634	鑑定評価額	532	
(B) 賃貸事業費用 小計	9,971			
物件管理等委託費	391			
公租公課	1,821			
水道光熱費	645			
修繕費	-			
保険料	61			
営業広告費等	-			
信託報酬	750			
その他賃貸事業費用	130			
減価償却費	6,171			
(C) 賃貸事業損益 = (A) - (B)	13,360			
物件特性/地域特性				
<p>本物件は、岩手県交通「館坂橋」バス停から徒歩約10分に位置します。周辺には、岩手大学の広大な敷地があり、岩手大学の学生をターゲットとしたマンションやアパートが多く見られます。また近くに大型商業施設があり生活利便性の高い住宅地となっています。居室構成は、1Rを中心とした主に学生及び単身者向けのマンションです。</p>				
特記事項				
特記すべき事項はありません。				

(注1) 本物件土地の一部(約103㎡)が道路として使用されています。

(注2) 本物件は、合同会社日本賃貸住宅から法人に対して、一括して賃貸されています。

物件番号：0-2-054 物件の名称：willDo上杉3丁目

不動産及び信託不動産の名称及び所在地等		物件タイプ内訳		
所在地	(住居表示)	宮城県仙台市青葉区上杉三丁目3番7号	タイプ	ワンルーム
	(地番)	宮城県仙台市青葉区上杉三丁目2番5	エリア	政令指定都市等
			特定資産の種類	信託受益権
土地	取得年月日		取得価格(百万円)	506
	用途地域	商業地域、近隣商業地域	前所有者	合同会社Rブリッジ
	所有形態	所有権		
	面積	839.87㎡		
容積率/建ぺい率 (用途地域指定)	400%/80%、300%/80%			
建物	建築時期	平成19年3月22日	賃貸借の概況(平成29年3月31日現在)	
	用途	共同住宅	テナント総数	1
	所有形態	所有権	賃貸可能戸数	46
	延床面積	1,594.43㎡	賃貸可能面積	1,517.81㎡
	構造/階数	RC陸屋根6階建	年額賃料(共益費他含む)(千円)	42,912
信託受託者	三菱UFJ信託銀行株式会社	敷金・保証金等(千円)	3,581	
信託期間満了日	平成29年6月30日	期末稼働率(%)	100.0	
マスターリース会社	合同会社日本賃貸住宅			
マスターリース種別	パス・スルー型			
PM会社	株式会社大京穴吹不動産			
収益状況等(金額単位は千円)		取得時の不動産鑑定評価書(金額単位は百万円)		
運用期間	自平成28年10月1日 至平成29年3月31日	価格時点	平成19年5月15日	
		鑑定評価額	506	
(A) 賃貸事業収益 小計	21,619	期末時の不動産鑑定評価書(金額単位は百万円)		
賃料収入	21,246	価格時点	平成29年3月31日	
その他収入	373	鑑定評価額	542	
(B) 賃貸事業費用 小計	10,736			
物件管理等委託費	1,141			
公租公課	1,655			
水道光熱費	312			
修繕費	411			
保険料	46			
営業広告費等	289			
信託報酬	750			
その他賃貸事業費用	425			
減価償却費	5,704			
(C) 賃貸事業損益 = (A) - (B)	10,882			
物件特性/地域特性				
<p>本物件は、仙台市営地下南北線「勾当台公園」駅から徒歩約8分に位置します。仙台市中心部に位置した立地から、最寄駅である「勾当台公園」駅より「仙台」駅まで約3分で移動できるなど、市内における商業・ビジネスエリアへのアクセスが良好です。周辺には、都市型商住混在地域が広がっており、マンション、事業所、一般住宅等が建ち並ぶ地域になっています。居室構成は、1Kを中心とした主に単身者向けのマンションです。</p>				
特記事項				
本物件土地と隣地との境界が一部未確認です。				

物件番号：0-2-065 物件の名称：グランメゾン七福

不動産及び信託不動産の名称及び所在地等		物件タイプ内訳		
所在地	(住居表示)	宮城県仙台市太白区富沢南二丁目20番6号	タイプ	ワンルーム
	(地番)	宮城県仙台市太白区富沢南二丁目20番6	エリア	政令指定都市等
			特定資産の種類	信託受益権
			取得年月日	平成19年11月7日
土地	用途地域	第2種中高層住居専用地域	取得価格(百万円)	342
	所有形態	所有権	前所有者	合同会社リプラス・レジデンシャル・ウェアハウス8号
	面積	832.21㎡		
	容積率/建ぺい率 (用途地域指定)	200%/60%		
建物	建築時期	平成11年2月26日	賃貸借の概況(平成29年3月31日現在)	
	用途	共同住宅・店舗	テナント総数	1
	所有形態	所有権	賃貸可能戸数	38
	延床面積	1,183.59㎡	賃貸可能面積	1,083.70㎡
	構造/階数	RC亜鉛メッキ鋼板葺陸屋根5階建	年額賃料(共益費他含む)(千円)	28,744
信託受託者	三菱UFJ信託銀行株式会社	敷金・保証金等(千円)	3,330	
信託期間満了日	平成29年11月30日	期末稼働率(%)	100.0	
マスターリース会社	合同会社日本賃貸住宅			
マスターリース種別	パス・スルー型			
P.M会社	株式会社大京穴吹不動産			
収益状況等(金額単位は千円)		取得時の不動産鑑定評価書(金額単位は百万円)		
運用期間	自平成28年10月1日 至平成29年3月31日	価格時点	平成19年9月1日	
		鑑定評価額	342	
(A) 賃貸事業収益 小計	14,807	期末時の不動産鑑定評価書(金額単位は百万円)		
賃料収入	13,870	価格時点	平成29年3月31日	
その他収入	937	鑑定評価額	284	
(B) 賃貸事業費用 小計	7,674			
物件管理等委託費	922			
公租公課	918			
水道光熱費	725			
修繕費	668			
保険料	33			
営業広告費等	302			
信託報酬	750			
その他賃貸事業費用	321			
減価償却費	3,032			
(C) 賃貸事業損益=(A)-(B)	7,133			
物件特性/地域特性				
<p>本物件は、仙台市営地下鉄南北線「富沢」駅から徒歩約7分に位置します。最寄駅より仙台市の中心商業地である「仙台」駅まで所要時間約12分と近接していることなどから、中心部へのアクセスも良好です。周辺には、大型商業施設があり、生活利便性の高い住宅地となっています。居室構成は、1Kを中心とした主に単身者向けのマンションです。</p>				
特記事項				
特記すべき事項はありません。				

物件番号：0-2-094 物件の名称：リビングステージ東仙台

不動産及び信託不動産の名称及び所在地等		物件タイプ内訳		
所在地	(住居表示)	宮城県仙台市宮城野区新田二丁目18番25号	タイプ	ワンルーム
	(地番)	宮城県仙台市宮城野区新田二丁目3番4	エリア	政令指定都市等
			特定資産の種類	信託受益権
土地			取得年月日	平成22年7月1日
	用途地域	共同住宅	取得価格(百万円)	317
	所有形態	所有権	前所有者	プロスペクト・リート投資法人
	面積	904.00㎡		
	容積率/建ぺい率 (用途地域指定)	200%/60%		
建物	建築時期	平成8年7月11日	賃貸借の概況(平成29年3月31日現在)	
	用途	共同住宅・駐車場	テナント総数	1
	所有形態	所有権	賃貸可能戸数	52
	延床面積	1,679.80㎡	賃貸可能面積	1,596.53㎡
	構造/階数	RC陸屋根6階建	年額賃料(共益費他含む)(千円)	35,047
信託受託者	あおぞら信託銀行株式会社	敷金・保証金等(千円)	4,004	
信託期間満了日	平成32年3月31日	期末稼働率(%)	100.0	
マスターリース会社	合同会社日本賃貸住宅			
マスターリース種別	パス・スルー型			
P M会社	株式会社大京穴吹不動産			
収益状況等(金額単位は千円)		取得時の不動産鑑定評価書(金額単位は百万円)		
運用期間	自平成28年10月1日 至平成29年3月31日	価格時点	平成22年7月1日	
		鑑定評価額	317	
(A) 賃貸事業収益 小計	17,487	期末時の不動産鑑定評価書(金額単位は百万円)		
賃賃料収入	16,145	価格時点	平成29年3月31日	
その他収入	1,342	鑑定評価額	368	
(B) 賃貸事業費用 小計	8,535			
物件管理等委託費	866			
公租公課	1,059			
水道光熱費	1,074			
修繕費	1,605			
保険料	47			
営業広告費等	585			
信託報酬	500			
その他賃貸事業費用	428			
減価償却費	2,368			
(C) 賃貸事業損益 = (A) - (B)	8,951			
物件特性/地域特性				
<p>本物件は、JR東北本線「東仙台」駅から徒歩約4分に位置します。最寄駅より仙台市の中心商業地である「仙台」駅まで所要時間約6分という立地の良さから仙台中心部へ通勤するサラリーマンの社宅として需要のあるエリアです。周辺には、仙台市中心市街地へ通勤するサラリーマンのベッドタウンとして成熟した地域があります。居室構成は、2Kを中心とした主に単身者向けのマンションです。</p>				
特記事項				
特記すべき事項はありません。				

物件番号：0-2-123 物件の名称：ウエストパーク支倉

不動産及び信託不動産の名称及び所在地等		物件タイプ内訳		
所在地	(住居表示)	宮城県仙台市青葉区支倉町2番50号	タイプ	ワンルーム
	(地番)	宮城県仙台市青葉区支倉町144番2	エリア	政令指定都市等
			特定資産の種類	不動産
			取得年月日	平成24年3月22日
土地	用途地域	商業地域	取得価格(百万円)	1,240
	所有形態	所有権	前所有者	(注)
	面積	1,375.30㎡		
	容積率/建ぺい率 (用途地域指定)	400%/80%		
建物	建築時期	平成19年3月7日	賃貸借の概況(平成29年3月31日現在)	
	用途	共同住宅・店舗	テナント総数	1
	所有形態	所有権	賃貸可能戸数	138
	延床面積	5,503.02㎡	賃貸可能面積	5,150.62㎡
	構造/階数	RC陸屋根地下1階付13階建	年額賃料(共益費他含む)(千円)	143,146
信託受託者	-	敷金・保証金等(千円)	13,762	
信託期間満了日	-	期末稼働率(%)	100.0	
マスターリース会社	合同会社日本賃貸住宅			
マスターリース種別	パス・スルー型			
P M会社	株式会社大京穴吹不動産			
収益状況等(金額単位は千円)		取得時の不動産鑑定評価書(金額単位は百万円)		
運用期間	自平成28年10月1日 至平成29年3月31日	価格時点	平成24年1月20日	
		鑑定評価額	1,410	
(A) 賃貸事業収益 小計	71,025	期末時の不動産鑑定評価書(金額単位は百万円)		
賃貸料収入	69,012	価格時点	平成29年3月31日	
その他収入	2,012	鑑定評価額	1,930	
(B) 賃貸事業費用 小計	28,180			
物件管理等委託費	2,932			
公租公課	4,386			
水道光熱費	766			
修繕費	3,781			
保険料	150			
営業広告費等	1,814			
信託報酬	-			
その他賃貸事業費用	2,938			
減価償却費	11,410			
(C) 賃貸事業損益 = (A) - (B)	42,844			
物件特性/地域特性				
<p>本物件は、仙台市地下鉄南北線「勾当台公園」駅から徒歩約12分に位置します。最寄駅より仙台中心部へ約4分程度と良好なアクセスを有し、生活利便性に大変優れた物件です。周辺には、東北大学病院や宮城県知事公館、西公園等もあり、住環境の整った住宅地として人気のある地域です。また、「仙台七夕花火祭」など祭りの会場ともなっている広瀬川や、「みちのくYOSAKOIまつり」が行われる定禅寺通りにも近接しております。居室構成は、1DKを中心とした主に単身者向けのマンションです。</p>				
特記事項				
特記すべき事項はありません。				

(注) 前所有者は国内合同会社ですが、前所有者の意向により名称は非開示としています。本投資法人・本資産運用会社と当該会社との間には、記載すべき資本関係、人的関係及び取引関係はなく、また、本投資法人又は本資産運用会社の関連当事者ではありません。また、当該会社は、投信法施行令による「利害関係人等」、及び本資産運用会社の社内規程である利害関係者取引規則に定める「利害関係者」に該当しません。

物件番号：0-2-137 物件の名称：フォレスト・ヒル仙台青葉

不動産及び信託不動産の名称及び所在地等		物件タイプ内訳		
所在地	(住居表示)	宮城県仙台市青葉区川内瀬橋通5番1号	タイプ	ワンルーム
	(地番)	宮城県仙台市青葉区川内瀬橋通5番1	エリア	政令指定都市等
			特定資産の種類	信託受益権
土地			取得年月日	平成26年7月1日
	用途地域	第2種住居地域	取得価格(百万円)	2,750
	所有形態	所有権	前所有者	(注)
	面積	4,016.54㎡		
	容積率/建ぺい率 (用途地域指定)	200%/60%		
建物	建築時期	平成19年3月8日	賃貸借の概況(平成29年3月31日現在)	
	用途	共同住宅	テナント総数	1
	所有形態	所有権	賃貸可能戸数	252
	延床面積	8,146.44㎡	賃貸可能面積	6,497.06㎡
	構造/階数	RC陸屋根9階建	年額賃料(共益費他含む)(千円)	198,176
信託受託者	三菱UFJ信託銀行株式会社	敷金・保証金等(千円)	18,364	
信託期間満了日	平成36年6月30日	期末稼働率(%)	100.0	
マスターリース会社	合同会社日本賃貸住宅			
マスターリース種別	パス・スルー型			
P M会社	株式会社大京穴吹不動産			
収益状況等(金額単位は千円)		取得時の不動産鑑定評価書(金額単位は百万円)		
運用期間	自平成28年10月1日 至平成29年3月31日	価格時点	平成26年5月2日	
		鑑定評価額	2,800	
(A) 賃貸事業収益 小計	99,948	期末時の不動産鑑定評価書(金額単位は百万円)		
賃貸料収入	96,141	価格時点	平成29年3月31日	
その他収入	3,807	鑑定評価額	3,030	
(B) 賃貸事業費用 小計	55,273			
物件管理等委託費	4,404			
公租公課	6,299			
水道光熱費	1,077			
修繕費	9,440			
保険料	207			
営業広告費等	2,970			
信託報酬	250			
その他賃貸事業費用	816			
減価償却費	29,806			
(C) 賃貸事業損益 = (A) - (B)	44,674			
物件特性/地域特性				
<p>本物件は、東北大学川内キャンパスや宮城教育大学に近接した総戸数252戸(1R:46戸、1K:206戸)のワンルームマンションで、これら大学の学生や大学関係者からの賃貸需給が見込まれます。また、仙台駅西口方面に形成されている主要ビジネス街及び中心商業地へのアクセスも良好であることに加え、平成27年12月に本物件から徒歩約9分の場所に仙台市営地下鉄東西線「国際センター」駅が開業したことにより市内中心部に勤務する単身者層の需要も見込まれます。</p>				
特記事項				
特記すべき事項はありません。				

(注) 前所有者は国内特定目的会社ですが、前所有者の意向により名称は非開示としています。本投資法人・本資産運用会社と当該会社との間には、記載すべき資本関係、人的関係及び取引関係はなく、また、本投資法人又は本資産運用会社の関連当事者ではありません。また、当該会社は、投信法施行令による「利害関係人等」、及び本資産運用会社の社内規程である利害関係者取引規則に定める「利害関係者」に該当しません。

物件番号：0-2-140 物件の名称：グランカーサ仙台五橋

不動産及び信託不動産の名称及び所在地等		物件タイプ内訳		
所在地	(住居表示)	宮城県仙台市若林区清水小路8番1号	タイプ	ワンルーム
			エリア	政令指定都市等
	(地番)	宮城県仙台市若林区清水小路8番1	特定資産の種類	信託受益権
			取得年月日	平成27年2月2日
土地	用途地域	商業地域	取得価格(百万円)	2,100
	所有形態	所有権	前所有者	(注)
	面積	1,107.46㎡		
	容積率/建ぺい率 (用途地域指定)	500%/80%		
建物	建築時期	平成19年11月15日	賃貸借の概況(平成29年3月31日現在)	
	用途	共同住宅	テナント総数	1
	所有形態	所有権	賃貸可能戸数	120
	延床面積	5,350.06㎡	賃貸可能面積	4,726.20㎡
	構造/階数	RC陸屋根16階建	年額賃料(共益費他含む)(千円)	136,278
信託受託者	三菱UFJ信託銀行株式会社	敷金・保証金等(千円)	14,489	
信託期間満了日	平成37年2月28日	期末稼働率(%)	100.0	
マスターリース会社	合同会社日本賃貸住宅			
マスターリース種別	パス・スルー型			
P M会社	株式会社大京穴吹不動産			
収益状況等(金額単位は千円)		取得時の不動産鑑定評価書(金額単位は百万円)		
運用期間	自平成28年10月1日 至平成29年3月31日	価格時点	平成26年11月20日	
		鑑定評価額	2,130	
(A) 賃貸事業収益 小計	67,882	期末時の不動産鑑定評価書(金額単位は百万円)		
賃貸料収入	65,710	価格時点	平成29年3月31日	
その他収入	2,172	鑑定評価額	2,180	
(B) 賃貸事業費用 小計	36,999			
物件管理等委託費	2,718			
公租公課	4,507			
水道光熱費	997			
修繕費	3,890			
保険料	163			
営業広告費等	2,213			
信託報酬	250			
その他賃貸事業費用	613			
減価償却費	21,645			
(C) 賃貸事業損益 = (A) - (B)	30,882			
物件特性/地域特性				
<p>本物件は、仙台市地下鉄南北線「五橋」駅から徒歩約1分に位置する鉄筋コンクリート造16階建てのマンションです。最寄駅への接近性に優れ、また、主要ビジネス街及び中心商業地へのアクセスも良好であり、居住の快適性と都心生活の利便性を兼ね備えた立地特性を有しています。居室構成は、1Kから3LDKまで幅広いタイプを備えているほか、免震構造の設計がなされているなど、幅広い賃貸需要者のニーズに応えられる設計・仕様となっています。</p>				
特記事項				
特記すべき事項はありません。				

(注) 前所有者は国内合同会社ですが、前所有者の意向により名称は非開示としています。本投資法人・本資産運用会社と当該会社との間には、資本関係、人的関係及び取引関係は一切なく、本投資法人又は本資産運用会社の関連当事者ではありません。また、当該会社は、投信法施行令による「利害関係人等」、並びに本資産運用会社の社内規程である利害関係者取引規則に定める「利害関係者」に該当しません。

物件番号: 0-3-079 物件の名称: willDo礎町

不動産及び信託不動産の名称及び所在地等		物件タイプ内訳		
所在地	(住居表示)	新潟県新潟市中央区礎町通五ノ町 2267番地1(住居表示未実施地区)	タイプ	ワンルーム
	(地番)	新潟県新潟市中央区礎町通五ノ町 2267番1、2269番5	エリア	政令指定都市等
土地	用途地域	近隣商業地域	特定資産の種類	信託受益権
	所有形態	所有権	取得年月日	平成19年12月14日
	面積	659.45㎡	取得価格(百万円)	462
	容積率/建ぺい率 (用途地域指定)	300%/80%	前所有者	合同会社リプラス・レジデンシャル・ウェアハウス8号
建物	建築時期	平成19年2月19日	賃貸借の概況(平成29年3月31日現在)	
	用途	共同住宅	テナント総数	1
	所有形態	所有権	賃貸可能戸数	48
	延床面積	2,174.07㎡	賃貸可能面積	1,868.64㎡
	構造/階数	RC陸屋根9階建	年額賃料(共益費他含む)(千円)	42,367
信託受託者	三菱UFJ信託銀行株式会社	敷金・保証金等(千円)	3,544	
信託期間満了日	平成29年12月31日	期末稼働率(%)	97.9	
マスターリース会社	合同会社日本賃貸住宅			
マスターリース種別	パス・スルー型			
P.M会社	信濃土地株式会社			
収益状況等(金額単位は千円)		取得時の不動産鑑定評価書(金額単位は百万円)		
運用期間	自平成28年10月1日 至平成29年3月31日	価格時点	平成19年12月1日	
		鑑定評価額	469	
(A) 賃貸事業収益 小計	20,358	期末時の不動産鑑定評価書(金額単位は百万円)		
賃料収入	19,655	価格時点	平成29年3月31日	
その他収入	703	鑑定評価額	484	
(B) 賃貸事業費用 小計	11,993			
物件管理等委託費	904			
公租公課	1,929			
水道光熱費	337			
修繕費	1,338			
保険料	57			
営業広告費等	403			
信託報酬	750			
その他賃貸事業費用	599			
減価償却費	5,673			
(C) 賃貸事業損益 = (A) - (B)	8,364			
物件特性/地域特性				
<p>本物件は、JR信越本線「新潟」駅から徒歩約19分に位置します。新潟市内の主要な交通機関であるバス路線の「礎町」バス停が徒歩約6分の位置にあり、容易に「新潟」駅までアクセスできるなど交通利便性の高い地域です。商業中心地である古町エリアや万代シティエリアは:11~1.5km圏内にあり、古町エリア及び「新潟」駅周辺エリア勤務の社会人の需要に応じられる物件となっています。居室構成は、1LDKを中心とした主に単身者向けのマンションです。</p>				
特記事項				
特記すべき事項はありません。				

物件番号：0-3-080 物件の名称：willDo笹口

不動産及び信託不動産の名称及び所在地等		物件タイプ内訳		
所在地	(住居表示)	新潟県新潟市中央区笹口二丁目13番地14(住居表示未実施地区)	タイプ	ワンルーム
	(地番)	新潟県新潟市中央区笹口二丁目13番14	エリア	政令指定都市等
			特定資産の種類	信託受益権
土地	用途地域	商業地域	取得年月日	平成19年12月14日
			取得価格(百万円)	266
	所有形態	所有権	前所有者	合同会社リプラス・レジデンシャル・ウェアハウス8号
	面積	284.00㎡		
	容積率/建ぺい率 (用途地域指定)	400%/80%		
建物	建築時期	平成19年2月21日	賃貸借の概況(平成29年3月31日現在)	
	用途	共同住宅	テナント総数	1
	所有形態	所有権	賃貸可能戸数	28
	延床面積	1,055.84㎡	賃貸可能面積	1,008.00㎡
	構造/階数	RC陸屋根8階建	年額賃料(共益費他含む)(千円)	24,792
信託受託者	三菱UFJ信託銀行株式会社	敷金・保証金等(千円)	1,867	
信託期間満了日	平成29年12月31日	期末稼働率(%)	100.0	
マスターリース会社	合同会社日本賃貸住宅			
マスターリース種別	パス・スルー型			
P.M会社	信濃土地株式会社			
収益状況等(金額単位は千円)		取得時の不動産鑑定評価書(金額単位は百万円)		
運用期間	自平成28年10月1日 至平成29年3月31日	価格時点	平成19年12月1日	
		鑑定評価額	266	
(A) 賃貸事業収益 小計	12,823	期末時の不動産鑑定評価書(金額単位は百万円)		
賃賃料収入	12,312	価格時点	平成29年3月31日	
その他収入	511	鑑定評価額	273	
(B) 賃貸事業費用 小計	7,758			
物件管理等委託費	708			
公租公課	1,029			
水道光熱費	179			
修繕費	1,103			
保険料	31			
営業広告費等	174			
信託報酬	750			
その他賃貸事業費用	582			
減価償却費	3,199			
(C) 賃貸事業損益 = (A) - (B)	5,065			
物件特性/地域特性				
<p>本物件は、JR信越本線「新潟」駅から徒歩約10分に位置します。新潟市内の主要な交通機関であるバス路線の「笹口」バス停から徒歩約2分に位置します。周辺の商業施設は、けやき通り沿いに飲食店等が集まり、ディスカウントストアや大型書店も進出するなど、生活・交通の利便性ともに良好な地域となっています。新潟市の中心地近接性などから、駅周辺に集積された企業勤務者や大学・専門学校生の需要に適した物件となっています。居室構成は、1LDKを中心とした主に単身者向けのマンションです。</p>				
特記事項				
特記すべき事項はありません。				

物件番号：0-4-005 物件の名称：willDo越谷

不動産及び信託不動産の名称及び所在地等		物件タイプ内訳		
所在地	(住居表示)	埼玉県越谷市弥生町11番13号	タイプ	ワンルーム
	(地番)	埼玉県越谷市弥生町815番22、821番5、822番5、822番6	エリア	3大都市圏
			特定資産の種類	不動産
			取得年月日	平成17年12月15日
土地	用途地域	商業地域	取得価格(百万円)	499
	所有形態	所有権	前所有者	有限会社TEDORIGAWA
	面積	516.40㎡		
	容積率/建ぺい率 (用途地域指定)	400%/80%		
建物	建築時期	平成17年4月20日	賃貸借の概況(平成29年3月31日現在)	
	用途	共同住宅	テナント総数	1
	所有形態	所有権	賃貸可能戸数	49
	延床面積	1,403.70㎡	賃貸可能面積	1,230.28㎡
	構造/階数	RC陸屋根9階建	年額賃料(共益費他含む)(千円)	38,166
信託受託者	-	敷金・保証金等(千円)	2,645	
信託期間満了日	-	期末稼働率(%)	98.3	
マスターリース会社	合同会社日本賃貸住宅			
マスターリース種別	パス・スルー型			
P M会社	株式会社長谷工ライブネット			
収益状況等(金額単位は千円)		取得時の不動産鑑定評価書(金額単位は百万円)		
運用期間	自平成28年10月1日 至平成29年3月31日	価格時点	平成17年10月1日	
		鑑定評価額	516	
(A) 賃貸事業収益 小計	18,496	期末時の不動産鑑定評価書(金額単位は百万円)		
賃貸料収入	17,429	価格時点	平成29年3月31日	
その他収入	1,067	鑑定評価額	511	
(B) 賃貸事業費用 小計	9,264			
物件管理等委託費	1,247			
公租公課	981			
水道光熱費	376			
修繕費	1,385			
保険料	47			
営業広告費等	811			
信託報酬	-			
その他賃貸事業費用	53			
減価償却費	4,361			
(C) 賃貸事業損益 = (A) - (B)	9,231			
物件特性/地域特性				
<p>本物件は、東武スカイツリーライン「越谷」駅から徒歩約3分に位置します。東武スカイツリーラインは、東京メトロ半蔵門線との直通運転により「渋谷」駅までのアクセスが可能で交通利便性が良好です。周辺は、一般戸建住宅、共同住宅及び店舗等が混在し、かつて日光街道の宿場町として発展した地域で、現在も商業施設や銀行等が集積し、生活利便性の高い地域となっています。オートロック設備を備え防災・防犯・内装設備が充実していることもあり、今後も安定した需要が見込まれます。居室構成は、1Kを中心とした主に単身者向けのマンションです。</p>				
特記事項				
<p>本物件の北西側道路は、昭和62年11月24日に計画決定を受けた都市計画道路です(事業開始時期は未定です。)。そのため、当該道路が整備された場合には、本物件と当該道路の境界線が本物件側に約8m後退する予定です。</p>				

物件番号：0-4-006 物件の名称：ジョイフル狭山

不動産及び信託不動産の名称及び所在地等		物件タイプ内訳		
所在地	(住居表示) 埼玉県狭山市入間川二丁目8番33号	タイプ	ワンルーム	
	(地番) 埼玉県狭山市入間川二丁目2679番1、2679番7、2679番9	エリア	3大都市圏	
土地	用途地域	特定資産の種類	不動産	
	第1種住居地域	取得年月日	平成17年12月15日	
	取得価格(百万円)	216		
	所有形態	前所有者	有限会社リプラスロード1	
	面積			
容積率/建ぺい率 (用途地域指定)	200%/60%			
建物	建築時期	賃貸借の概況(平成29年3月31日現在)		
	用途	共同住宅	テナント総数	1
	所有形態	所有権	賃貸可能戸数	52
	延床面積	1,046.61㎡	賃貸可能面積	870.97㎡
	構造/階数	RC陸屋根4階建	年額賃料(共益費他含む)(千円)	19,562
信託受託者	-	敷金・保証金等(千円)	959	
信託期間満了日	-	期末稼働率(%)	90.4	
マスターリース会社	合同会社日本賃貸住宅			
マスターリース種別	パス・スルー型			
P.M会社	株式会社長谷工ライブネット			
収益状況等(金額単位は千円)		取得時の不動産鑑定評価書(金額単位は百万円)		
運用期間	自平成28年10月1日 至平成29年3月31日	価格時点	平成17年10月1日	
		鑑定評価額	223	
(A) 賃貸事業収益 小計	10,620	期末時の不動産鑑定評価書(金額単位は百万円)		
賃料収入	9,449	価格時点	平成29年3月31日	
その他収入	1,171	鑑定評価額	199	
(B) 賃貸事業費用 小計	6,177			
物件管理等委託費	846			
公租公課	562			
水道光熱費	259			
修繕費	2,004			
保険料	30			
営業広告費等	294			
信託報酬	-			
その他賃貸事業費用	47			
減価償却費	2,131			
(C) 賃貸事業損益 = (A) - (B)	4,443			
物件特性/地域特性				
<p>本物件は、西武新宿線「狭山市」駅から徒歩約6分に位置します。駅周辺は、旧来からの商業地域として、銀行や商業施設が集積し、複合公益施設「スカイテラス」もあり、生活利便性が高い地域です。また、オートロックシステムや、マンション内にコインランドリーを設置しているなど、周辺地域において希少性の高い賃貸マンションとなっており、安定した需要が見込まれます。居室構成は、1Rを中心とした主に単身者向けのマンションです。</p>				
特記事項				
特記すべき事項はありません。				

物件番号：0-4-007 物件の名称：ルミエール八王子

不動産及び信託不動産の名称及び所在地等		物件タイプ内訳		
所在地	(住居表示)	東京都八王子市小比企町519番1号	タイプ	ワンルーム
	(地番)	東京都八王子市小比企町519番1、517番3(公衆用道路)	エリア	3大都市圏
			特定資産の種類	不動産
土地			取得年月日	平成17年12月15日
	用途地域	第1種中高層住居専用地域	取得価格(百万円)	480
	所有形態	所有権	前所有者	有限会社リプラスロード1
	面積	1,595.42㎡(注)		
	容積率/建ぺい率 (用途地域指定)	200%/60%		
建物	建築時期	昭和61年3月14日	賃貸借の概況(平成29年3月31日現在)	
	用途	共同住宅	テナント総数	1
	所有形態	所有権	賃貸可能戸数	95
	延床面積	2,254.89㎡	賃貸可能面積	1,692.90㎡
	構造/階数	RC陸屋根5階建	年額賃料(共益費他含む)(千円)	37,284
信託受託者	-	敷金・保証金等(千円)	1,778	
信託期間満了日	-	期末稼働率(%)	96.9	
マスターリース会社	合同会社日本賃貸住宅			
マスターリース種別	パス・スルー型			
P.M会社	株式会社長谷工ライブネット			
収益状況等(金額単位は千円)		取得時の不動産鑑定評価書(金額単位は百万円)		
運用期間	自平成28年10月1日 至平成29年3月31日	価格時点	平成17年10月1日	
		鑑定評価額	494	
(A) 賃貸事業収益 小計	20,565	期末時の不動産鑑定評価書(金額単位は百万円)		
賃料収入	18,142	価格時点	平成29年3月31日	
その他収入	2,422	鑑定評価額	425	
(B) 賃貸事業費用 小計	11,769			
物件管理等委託費	1,508			
公租公課	1,296			
水道光熱費	1,791			
修繕費	2,112			
保険料	70			
営業広告費等	490			
信託報酬	-			
その他賃貸事業費用	45			
減価償却費	4,455			
(C) 賃貸事業損益 = (A) - (B)	8,795			
物件特性/地域特性				
<p>本物件は、京王高尾線「山田」駅から徒歩約5分に位置します。周辺には、閑静な住宅地が広がり、低層住宅及び賃貸共同住宅が混在している地域です。八王子市内には約20校の大学があり、閑静な学習環境を求める大学生の需要の高い地域です。居室構成は、1Rを中心とした主に単身者向けのマンションです。</p>				
特記事項				
特記すべき事項はありません。				

(注) 本物件土地の一部(約44㎡)が道路として使用されています。

物件番号：0-4-008 物件の名称：willDo清澄

不動産及び信託不動産の名称及び所在地等		物件タイプ内訳		
所在地	(住居表示)	東京都江東区清澄一丁目2番24号	タイプ	ワンルーム
			エリア	東京都23区
	(地番)	東京都江東区清澄一丁目8番5	特定資産の種類	不動産
			取得年月日	平成18年6月22日
土地	用途地域	準工業地域	取得価格(百万円)	5,024
	所有形態	所有権	前所有者	有限会社リプラス・レジデンシャル・ウェアハウス1号
	面積	2,775.96㎡		
	容積率/建ぺい率 (用途地域指定)	300%/60%		
建物	建築時期	平成17年12月26日	賃貸借の概況(平成29年3月31日現在)	
	用途	共同住宅	テナント総数	1
	所有形態	所有権	賃貸可能戸数	200
	延床面積	9,948.90㎡	賃貸可能面積	7,497.46㎡
	構造/階数	RC陸屋根8階建	年額賃料(共益費も含む)(千円)	328,728
信託受託者	-	敷金・保証金等(千円)	16,468	
信託期間満了日	-	期末稼働率(%)	97.0	
マスターリース会社	合同会社日本賃貸住宅			
マスターリース種別	パス・スルー型			
P.M会社	清水総合開発株式会社			
収益状況等(金額単位は千円)		取得時の不動産鑑定評価書(金額単位は百万円)		
運用期間	自平成28年10月1日 至平成29年3月31日	価格時点	平成18年4月1日	
		鑑定評価額	5,260	
(A) 賃貸事業収益 小計	171,275	期末時の不動産鑑定評価書(金額単位は百万円)		
賃料収入	159,903	価格時点	平成29年3月31日	
その他収入	11,372	鑑定評価額	6,010	
(B) 賃貸事業費用 小計	64,630			
物件管理等委託費	4,227			
公租公課	8,456			
水道光熱費	1,736			
修繕費	11,566			
保険料	295			
営業広告費等	6,127			
信託報酬	-			
その他賃貸事業費用	936			
減価償却費	31,283			
(C) 賃貸事業損益 = (A) - (B)	106,645			
物件特性/地域特性				
<p>本物件は、東京メトロ半蔵門線、都営地下鉄大江戸線「清澄白河」駅から徒歩約7分に位置します。また、東京メトロ東西線「門前仲町」駅までも徒歩約14分に位置し、交通利便性は良好です。周辺には、同駅の西方の高層住宅を中心に配送センター・事務所・工場等も混在する地域があります。従来は倉庫・工場用地としての利用が中心の地域でしたが、都心へのアクセスが良好なことから共同住宅を中心とする地域へと移行する過程にあります。居室構成は、1Kを中心とした主に単身者向けのマンションです。</p>				
特記事項				
特記すべき事項はありません。				

物件番号：0-4-009

物件の名称：ターキーズ田園調布第2

不動産及び信託不動産の名称及び所在地等		物件タイプ内訳		
所在地	(住居表示)	東京都大田区田園調布本町57番8号	タイプ ワンルーム	
	(地番)	東京都大田区田園調布本町155番10、155番11	エリア 東京都23区	
			特定資産の種類 不動産	
土地	取得年月日		平成17年12月15日	
	取得価格(百万円)		281	
	前所有者		有限会社リプラスロード4	
	用途地域	準住居地域		
所有形態	所有権			
面積	248.88㎡			
容積率/建ぺい率 (用途地域指定)	300%/60%			
建物	建築時期	平成元年2月6日	賃貸借の概況(平成29年3月31日現在)	
	用途	共同住宅	テナント総数	1
	所有形態	所有権	賃貸可能戸数	27
	延床面積	491.78㎡	賃貸可能面積	462.12㎡
	構造/階数	RC陸屋根5階建	年額賃料(共益費他含む)(千円)	19,440
信託受託者	-	敷金・保証金等(千円)	1,600	
信託期間満了日	-	期末稼働率(%)	100.0	
マスターリース会社	合同会社日本賃貸住宅			
マスターリース種別	パス・スルー型			
P.M会社	株式会社長谷工ライブネット			
収益状況等(金額単位は千円)		取得時の不動産鑑定評価書(金額単位は百万円)		
運用期間	自平成28年10月1日 至平成29年3月31日	価格時点	平成17年10月1日	
		鑑定評価額	287	
(A) 賃貸事業収益 小計	10,225	期末時の不動産鑑定評価書(金額単位は百万円)		
賃料収入	9,660	価格時点	平成29年3月31日	
その他収入	565	鑑定評価額	312	
(B) 賃貸事業費用 小計	3,115			
物件管理等委託費	895			
公租公課	384			
水道光熱費	91			
修繕費	117			
保険料	18			
営業広告費等	158			
信託報酬	-			
その他賃貸事業費用	51			
減価償却費	1,398			
(C) 賃貸事業損益 = (A) - (B)	7,110			
物件特性/地域特性				
<p>本物件は、東急池上線「御嶽山」駅から徒歩約4分に位置します。東急池上線沿線は、良好な住環境の住宅が数多く存在しており、人気の高いエリアの一角です。また、「渋谷」駅を中心に東急電鉄各線の乗り換えアクセスが良好なため、单身社会人の需要が見込まれます。大田区の東急電鉄沿線には大学や専門学校が多く存在することから、学生の需要も見込まれます。周辺には、大型スーパー及び商店街があり、交通・生活ともに利便性は良好です。居室構成は、1Rを中心とした主に单身者向けのマンションです。</p>				
特記事項				
特記すべき事項はありません。				

物件番号：0-4-010 物件の名称：willDo本千葉

不動産及び信託不動産の名称及び所在地等		物件タイプ内訳		
所在地	(住居表示)	千葉県千葉市中央区長洲一丁目29番4号	タイプ ワンルーム	
	(地番)	千葉県千葉市中央区長洲一丁目53番3	エリア 3大都市圏	
土地	用途地域	商業地域	特定資産の種類 不動産	
	所有形態	所有権(敷地権)	取得年月日 平成18年6月22日	
	面積	545.94㎡	取得価格(百万円) 379	
	容積率/建ぺい率 (用途地域指定)	400%/80%	前所有者 有限会社DEWAZAKURA	
建物	建築時期	平成2年10月29日	賃貸借の概況(平成29年3月31日現在)	
	用途	居宅・店舗・駐車場	テナント総数	1
	所有形態	所有権(区分)	賃貸可能戸数	30
	延床面積	2,201.20㎡	賃貸可能面積	1,903.82㎡
	構造/階数	SRC陸屋根地下1階付8階建	年額賃料(共益費他含む)(千円)	36,478
信託受託者	-	敷金・保証金等(千円)	3,406	
信託期間満了日	-	期末稼働率(%)	98.2	
マスターリース会社	合同会社日本賃貸住宅			
マスターリース種別	パス・スルー型			
P M会社	株式会社長谷工ライブネット			
収益状況等(金額単位は千円)		取得時の不動産鑑定評価書(金額単位は百万円)		
運用期間	自平成28年10月1日 至平成29年3月31日	価格時点	平成18年3月15日	
		鑑定評価額	406	
(A) 賃貸事業収益 小計	19,227	期末時の不動産鑑定評価書(金額単位は百万円)		
賃料収入	17,022	価格時点	平成29年3月31日	
その他収入	2,204	鑑定評価額	411	
(B) 賃貸事業費用 小計	10,738			
物件管理等委託費	1,759			
公租公課	1,643			
水道光熱費	844			
修繕費	1,828			
保険料	100			
営業広告費等	617			
信託報酬	-			
その他賃貸事業費用	38			
減価償却費	3,907			
(C) 賃貸事業損益 = (A) - (B)	8,488			
物件特性/地域特性				
<p>本物件は、JR外房線「本千葉」駅から徒歩約1分、千葉都市モノレール「県庁前」駅から徒歩約3分に位置します。周辺には千葉県庁等の行政施設の他、千葉大学があり、社会人の他に学生の需要も多く見込まれます。さらに、駅至近であることから飲食店や商業施設が充実しており、交通利便性と生活利便性とにも良好です。居室構成は、1Kを中心とした主に単身者向けのマンションです。</p>				
特記事項				
特記すべき事項はありません。				

物件番号：0-4-011 物件の名称：willDo横浜南

不動産及び信託不動産の名称及び所在地等		物件タイプ内訳		
所在地	(住居表示)	神奈川県横浜市南区高砂町一丁目10番地9	タイプ	ワンルーム
	(地番)	神奈川県横浜市南区高砂町一丁目10番9	エリア	3大都市圏
土地	用途地域	商業地域	特定資産の種類	不動産
	所有形態	所有権	取得年月日	平成17年12月15日
	面積	196.95㎡	取得価格(百万円)	233
	容積率/建ぺい率 (用途地域指定)	400%/80%	前所有者	有限会社TENRANZAN
	建築時期	平成14年2月5日	賃貸借の概況(平成29年3月31日現在)	
建物	用途	共同住宅・車庫	テナント総数	1
	所有形態	所有権	賃貸可能戸数	21
	延床面積	641.86㎡	賃貸可能面積	493.59㎡
	構造/階数	RC陸屋根7階建	年額賃料(共益費他含む)(千円)	18,503
信託受託者	-	敷金・保証金等(千円)	1,408	
信託期間満了日	-	期末稼働率(%)	100.0	
マスターリース会社	合同会社日本賃貸住宅			
マスターリース種別	パス・スルー型			
P M会社	清水総合開発株式会社			
収益状況等(金額単位は千円)		取得時の不動産鑑定評価書(金額単位は百万円)		
運用期間	自平成28年10月1日 至平成29年3月31日	価格時点	平成17年10月1日	
		鑑定評価額	242	
(A) 賃貸事業収益 小計	9,182	期末時の不動産鑑定評価書(金額単位は百万円)		
賃料収入	8,776	価格時点	平成29年3月31日	
その他収入	406	鑑定評価額	257	
(B) 賃貸事業費用 小計	4,877			
物件管理等委託費	728			
公租公課	643			
水道光熱費	143			
修繕費	549			
保険料	25			
営業広告費等	287			
信託報酬	-			
その他賃貸事業費用	97			
減価償却費	2,404			
(C) 賃貸事業損益 = (A) - (B)	4,305			
物件特性/地域特性				
<p>本物件は、横浜市営地下鉄線「吉野町」駅から徒歩約5分に位置します。同駅から横浜の中心地、関内までは約5分と交通利便性に優れています。周辺には、関内から続くショッピングモールが徒歩圏内にあり、生活利便性が良好な地域です。また、小型犬・猫等のペットの飼育も可能であることから幅広いテナントの需要が見込まれます。居室構成は、1Kを中心とした主に単身者向けのマンションです。</p>				
特記事項				
特記すべき事項はありません。				

物件番号：0-4-012 物件の名称：サイトピア

不動産及び信託不動産の名称及び所在地等		物件タイプ内訳		
所在地	(住居表示)	神奈川県相模原市中央区鹿沼台二丁目10番13号	タイプ ワンルーム	
	(地番)	神奈川県相模原市中央区鹿沼台二丁目1982番15	エリア 3大都市圏	
土地	用途地域	近隣商業地域	特定資産の種類 不動産	
	取得年月日		平成18年6月22日	
	所有形態	所有権	取得価格(百万円)	506
	面積	654.00㎡	前所有者	有限会社リプラスロード6
	容積率/建ぺい率 (用途地域指定)	300%/80%		
建物	建築時期	昭和62年10月31日	賃貸借の概況(平成29年3月31日現在)	
	用途	店舗・事務所・共同住宅	テナント総数	1
	所有形態	所有権	賃貸可能戸数	86
	延床面積	1,949.05㎡	賃貸可能面積	1,697.50㎡
	構造/階数	SRC・RC陸屋根8階建	年額賃料(共益費他含む)(千円)	43,233
信託受託者	-	敷金・保証金等(千円)	6,899	
信託期間満了日	-	期末稼働率(%)	97.1	
マスターリース会社	合同会社日本賃貸住宅			
マスターリース種別	パス・スルー型			
P M会社	株式会社長谷工ライブネット			
収益状況等(金額単位は千円)		取得時の不動産鑑定評価書(金額単位は百万円)		
運用期間	自平成28年10月1日 至平成29年3月31日	価格時点	平成18年3月1日	
		鑑定評価額	530	
(A) 賃貸事業収益 小計	22,451	期末時の不動産鑑定評価書(金額単位は百万円)		
賃料収入	20,773	価格時点	平成29年3月31日	
その他収入	1,677	鑑定評価額	490	
(B) 賃貸事業費用 小計	11,734			
物件管理等委託費	1,625			
公租公課	1,136			
水道光熱費	404			
修繕費	3,274			
保険料	62			
営業広告費等	635			
信託報酬	-			
その他賃貸事業費用	36			
減価償却費	4,560			
(C) 賃貸事業損益 = (A) - (B)	10,716			
物件特性/地域特性				
<p>本物件は、JR横浜線「淵野辺」駅から徒歩約5分に位置します。学園都市としても注目を浴び、桜美林大学、青山学院大学等の学生の需要が見込まれる地域となっています。また、企業の工場等も近接地域にあるため単身者の需要も見込まれます。周辺には、鹿沼台公園もあり、閑静な住宅街となっており、駅前には商業施設が立地し生活利便性も良好です。居室構成は、1Rを中心とした主に単身者向けのマンションです。</p>				
特記事項				
特記すべき事項はありません。				

物件番号：0-4-024 物件の名称：VISTAシュプリーム

不動産及び信託不動産の名称及び所在地等		物件タイプ内訳		
所在地	(住居表示)	東京都町田市中町一丁目8番12号	タイプ	ワンルーム
			エリア	3大都市圏
	(地番)	東京都町田市中町一丁目507番2	特定資産の種類	不動産
			取得年月日	平成18年8月23日
土地	用途地域	第2種中高層住居専用地域	取得価格(百万円)	563
	所有形態	所有権	前所有者	有限会社リプラス・レジデンシャル・ウェアハウス1号
	面積	533.49㎡		
	容積率/建ぺい率 (用途地域指定)	200%/60%		
建物	建築時期	平成17年3月3日	賃貸借の概況(平成29年3月31日現在)	
	用途	共同住宅・事務所	テナント総数	1
	所有形態	所有権	賃貸可能戸数	37
	延床面積	914.28㎡	賃貸可能面積	892.88㎡
	構造/階数	RC陸屋根4階建	年額賃料(共益費他含む)(千円)	31,032
信託受託者	-	敷金・保証金等(千円)	2,496	
信託期間満了日	-	期末稼働率(%)	97.4	
マスターリース会社	合同会社日本賃貸住宅			
マスターリース種別	パス・スルー型			
P.M会社	株式会社長谷工ライブネット			
収益状況等(金額単位は千円)		取得時の不動産鑑定評価書(金額単位は百万円)		
運用期間	自平成28年10月1日 至平成29年3月31日	価格時点	平成18年6月30日	
		鑑定評価額	590	
(A) 賃貸事業収益 小計	15,615	期末時の不動産鑑定評価書(金額単位は百万円)		
賃料収入	14,878	価格時点	平成29年3月31日	
その他収入	736	鑑定評価額	473	
(B) 賃貸事業費用 小計	7,994			
物件管理等委託費	1,006			
公租公課	829			
水道光熱費	142			
修繕費	1,026			
保険料	31			
営業広告費等	531			
信託報酬	-			
その他賃貸事業費用	126			
減価償却費	4,300			
(C) 賃貸事業損益 = (A) - (B)	7,621			
物件特性/地域特性				
<p>本物件は、小田急線「町田」駅より徒歩約8分、JR「町田」駅まで徒歩約10分に位置します。最寄駅から「新宿」駅まで約35分、「横浜」駅まで約30分と交通利便性は高く、町田駅前商業施設は賑わいがあり、単身者向けの需要が高い地域です。周辺には、市道沿いに共同住宅の多く存する住宅地域があり、コンビニエンスストアやスーパーも存在し、生活利便性は良好です。居室構成は、1Kを中心とした主に単身者向けのマンションです。</p>				
特記事項				
特記すべき事項はありません。				

物件番号：0-4-025 物件の名称：ジョイ尾山台

不動産及び信託不動産の名称及び所在地等		物件タイプ内訳		
所在地	(住居表示)	東京都世田谷区尾山台三丁目9番10号	タイプ	ワンルーム
	(地番)	東京都世田谷区尾山台三丁目9番4	エリア	東京都23区
土地	用途地域	近隣商業地域、 第1種中高層住居専用地域	特定資産の種類	不動産
	所有形態	所有権	取得年月日	平成18年8月23日
	面積	446.28㎡	取得価格(百万円)	624
	容積率/建ぺい率 (用途地域指定)	300%/80%、200%/60%	前所有者	有限会社リプラス・レジデンシャル・ウェアハウス1号
	建物	建築時期	昭和60年7月18日	賃貸借の概況(平成29年3月31日現在)
	用途	共同住宅・店舗	テナント総数	1
	所有形態	所有権	賃貸可能戸数	21
	延床面積	1,221.70㎡	賃貸可能面積	1,064.55㎡
	構造/階数	RC陸屋根5階建	年額賃料(共益費他含む)(千円)	29,880
	信託受託者	-	敷金・保証金等(千円)	3,871
	信託期間満了日	-	期末稼働率(%)	78.0
	マスターリース会社	合同会社日本賃貸住宅		
	マスターリース種別	パス・スルー型		
	P.M会社	株式会社長谷工ライブネット		
収益状況等(金額単位は千円)		取得時の不動産鑑定評価書(金額単位は百万円)		
運用期間	自平成28年10月1日 至平成29年3月31日	価格時点	平成18年6月30日	
		鑑定評価額	631	
(A) 賃貸事業収益 小計	19,477	期末時の不動産鑑定評価書(金額単位は百万円)		
賃料収入	17,979	価格時点	平成29年3月31日	
その他収入	1,497	鑑定評価額	609	
(B) 賃貸事業費用 小計	5,384			
物件管理等委託費	1,146			
公租公課	959			
水道光熱費	259			
修繕費	589			
保険料	37			
営業広告費等	510			
信託報酬	-			
その他賃貸事業費用	216			
減価償却費	1,664			
(C) 賃貸事業損益 = (A) - (B)	14,093			
物件特性/地域特性				
<p>本物件は、東急大井町線「尾山台」駅より徒歩約4分に位置します。周辺には、住宅と商業施設が混在しており、人気の二子玉川、自由が丘にも近いことから利便性、接近性立地条件に優れた環境であります。居室構成は、1Kを中心とした主に単身者向けのマンションです。</p>				
特記事項				
特記すべき事項はありません。				

物件番号：0-4-031 物件の名称：willDo大塚

不動産及び信託不動産の名称及び所在地等		物件タイプ内訳		
所在地	(住居表示) 東京都豊島区北大塚一丁目23番18号	タイプ	ワンルーム	
	(地番) 東京都豊島区北大塚一丁目27番6、27番8	エリア	東京都23区	
土地	用途地域	特定資産の種類	不動産	
	所有形態	取得年月日	平成18年10月5日	
	面積	取得価格(百万円)	725	
	容積率/建ぺい率 (用途地域指定)	前所有者	有限会社リプラス・レジデンシャル・ウェアハウス1号	
	面積			
建物	建築時期	平成6年3月30日	賃貸借の概況(平成29年3月31日現在)	
	用途	共同住宅	テナント総数	1
	所有形態	所有権	賃貸可能戸数	27
	延床面積	1,168.57㎡	賃貸可能面積	1,091.54㎡
	構造/階数	RC陸屋根5階建	年額賃料(共益費他含む)(千円)	41,904
信託受託者	-	敷金・保証金等(千円)	3,485	
信託期間満了日	-	期末稼働率(%)	100.0	
マスターリース会社	合同会社日本賃貸住宅			
マスターリース種別	パス・スルー型			
P M会社	株式会社長谷工ライブネット			
収益状況等(金額単位は千円)		取得時の不動産鑑定評価書(金額単位は百万円)		
運用期間	自平成28年10月1日 至平成29年3月31日	価格時点	平成18年8月10日	
		鑑定評価額	735	
(A) 賃貸事業収益 小計	21,720	期末時の不動産鑑定評価書(金額単位は百万円)		
賃賃料収入	20,490	価格時点	平成29年3月31日	
その他収入	1,230	鑑定評価額	650	
(B) 賃貸事業費用 小計	6,932			
物件管理等委託費	1,430			
公租公課	1,116			
水道光熱費	338			
修繕費	876			
保険料	34			
営業広告費等	434			
信託報酬	127			
その他賃貸事業費用	24			
減価償却費	2,548			
(C) 賃貸事業損益 = (A) - (B)	14,787			
物件特性 / 地域特性				
<p>本物件は、JR山手線「大塚」駅より徒歩約7分、都営三田線「巣鴨」駅より徒歩約7分に位置します。最寄駅から、池袋・新宿・渋谷・東京等の都内各所への交通利便性が良好です。周辺には、低層戸建住宅や賃貸マンション等が混在する住宅地域です。付近には学校法人十文字学園、区立巣鴨図書館、区立巣鴨体育館等があります。居室構成は、1DKを中心とした主に単身者向けのマンションです。</p>				
特記事項				
特記すべき事項はありません。				

(注) 本物件土地の一部(約0.99㎡)が道路として使用されています。

物件番号：0-4-038 物件の名称：willDo新座

不動産及び信託不動産の名称及び所在地等		物件タイプ内訳	
所在地	(住居表示) 埼玉県新座市野火止四丁目5番41号	タイプ	ワンルーム
	(地番) 埼玉県新座市野火止四丁目757番3	エリア	3大都市圏
土地	用途地域	準住居地域	特定資産の種類
	所有形態	所有権	取得年月日
	面積	663.40㎡	取得価格(百万円)
	容積率/建ぺい率 (用途地域指定)	200%/60%	前所有者
	建築時期	平成18年11月20日	取得価格(百万円)
建物	用途	共同住宅・車庫・駐輪場	テナント総数
	所有形態	所有権	賃貸可能戸数
	延床面積	1,503.52㎡	賃貸可能面積
	構造/階数	RC陸屋根6階建	年額賃料(共益費他含む)(千円)
	信託受託者	三井住友信託銀行株式会社	敷金・保証金等(千円)
信託期間満了日	平成29年5月31日	期末稼働率(%)	
マスターリース会社	合同会社日本賃貸住宅		
マスターリース種別	パス・スルー型		
P M会社	株式会社長谷工ライブネット		
収益状況等(金額単位は千円)		取得時の不動産鑑定評価書(金額単位は百万円)	
運用期間	自平成28年10月1日 至平成29年3月31日	価格時点	平成19年1月31日
		鑑定評価額	630
(A) 賃貸事業収益 小計	22,438	期末時の不動産鑑定評価書(金額単位は百万円)	
賃賃料収入	20,607	価格時点	平成29年3月31日
その他収入	1,831	鑑定評価額	535
(B) 賃貸事業費用 小計	11,780		
物件管理等委託費	1,453		
公租公課	1,188		
水道光熱費	339		
修繕費	996		
保険料	49		
営業広告費等	635		
信託報酬	750		
その他賃貸事業費用	555		
減価償却費	5,811		
(C) 賃貸事業損益 = (A) - (B)	10,657		
物件特性/地域特性			
<p>本物件は、「JR武蔵野線「新座」駅から徒歩約7分に位置します。「新座」駅周辺には飲食店が建ち並んでいることに加え大型商業施設もあり、施設内にはスーパーやフードガーデンのほか、ドラッグストア、雑貨店等が営業しているなど生活利便性の高いエリアです。また、近隣2～3km圏内には大学が数校存在していることから学生及び若年層の単身勤労者から多くの需要が見込まれます。居室構成は、1Kを中心とした主に単身者向けのマンションです。</p>			
特記事項			
特記すべき事項はありません。			

物件番号：0-4-039 物件の名称：東信松涛マンション

不動産及び信託不動産の名称及び所在地等		物件タイプ内訳		
所在地	(住居表示) 東京都渋谷区松涛一丁目27番7号	タイプ	ワンルーム	
	(地番) 東京都渋谷区松涛一丁目38番3	エリア	東京都23区	
土地	用途地域	特定資産の種類	信託受益権	
	所有形態	取得年月日	平成19年5月1日	
	面積	取得価格(百万円)	912	
	容積率/建ぺい率 (用途地域指定)	前所有者	合同会社リプラス・レジデンシャル・ウェアハウス5号	
建物	建築時期	昭和53年6月27日	賃貸借の概況(平成29年3月31日現在)	
	用途	共同住宅・店舗・事務所	テナント総数	1
	所有形態	所有権	賃貸可能戸数	27
	延床面積	1,236.01㎡	賃貸可能面積	1,044.66㎡
	構造/階数	RC陸屋根4階建	年額賃料(共益費他含む)(千円)	52,611
信託受託者	三菱UFJ信託銀行株式会社	敷金・保証金等(千円)	15,324	
信託期間満了日	平成29年5月31日	期末稼働率(%)	100.0	
マスターリース会社	合同会社日本賃貸住宅			
マスターリース種別	パス・スルー型			
P M会社	株式会社長谷工ライブネット			
収益状況等(金額単位は千円)		取得時の不動産鑑定評価書(金額単位は百万円)		
運用期間	自平成28年10月1日 至平成29年3月31日	価格時点	平成19年3月1日	
		鑑定評価額	912	
(A) 賃貸事業収益 小計	27,686	期末時の不動産鑑定評価書(金額単位は百万円)		
賃料収入	26,241	価格時点	平成29年3月31日	
その他収入	1,444	鑑定評価額	880	
(B) 賃貸事業費用 小計	5,994			
物件管理等委託費	1,529			
公租公課	1,105			
水道光熱費	220			
修繕費	363			
保険料	38			
営業広告費等	268			
信託報酬	750			
その他賃貸事業費用	40			
減価償却費	1,678			
(C) 賃貸事業損益 = (A) - (B)	21,691			
物件特性/地域特性				
<p>本物件は、京王井の頭線「神泉」駅から徒歩約4分、「J R線・東京メトロ各線「渋谷」駅から徒歩約9分に位置します。「渋谷」駅周辺は都内有数の商業集積の質量を持ち、ビジネス・ショッピング・娯楽の拠点としての賑わいを見せているなど、職住近接の住宅地として人気の高いエリアです。純粋な住宅としての利用だけでなくSOHO等の小規模オフィスとしての潜在需要も望めることなどから安定的な賃貸需要が見込まれます。居室構成は、1Kを中心とした主に単身者向けのマンションです。</p>				
特記事項				
特記すべき事項はありません。				

(注) 本物件土地の一部(約27㎡)が道路として使用されています。

物件番号：0-4-055 物件の名称：ハーモニー上北沢

不動産及び信託不動産の名称及び所在地等		物件タイプ内訳		
所在地	(住居表示) 東京都世田谷区上北沢四丁目28番6号	タイプ	ワンルーム	
	(地番) 東京都世田谷区上北沢四丁目1072番16、1072番5	エリア	東京都23区	
土地	用途地域	特定資産の種類	不動産	
	第1種住居地域	取得年月日	平成19年6月28日	
	所有形態	取得価格(百万円)	400	
	面積	前所有者	合同会社リプラス・レジデンシャル・ウェアハウス5号	
	容積率/建ぺい率(用途地域指定)			
建物	建築時期	平成5年2月18日	賃貸借の概況(平成29年3月31日現在)	
	用途	共同住宅	テナント総数	1
	所有形態	所有権	賃貸可能戸数	29
	延床面積	662.15㎡	賃貸可能面積	539.48㎡
	構造/階数	RC陸屋根4階建	年額賃料(共益費他含む)(千円)	22,956
信託受託者	-	敷金・保証金等(千円)	1,779	
信託期間満了日	-	期末稼働率(%)	96.6	
マスターリース会社	合同会社日本賃貸住宅			
マスターリース種別	パス・スルー型			
P M会社	株式会社長谷工ライブネット			
収益状況等(金額単位は千円)		取得時の不動産鑑定評価書(金額単位は百万円)		
運用期間	自平成28年10月1日 至平成29年3月31日	価格時点	平成19年3月5日	
		鑑定評価額	400	
(A) 賃貸事業収益 小計	12,138	期末時の不動産鑑定評価書(金額単位は百万円)		
賃料収入	11,027	価格時点	平成29年3月31日	
その他収入	1,111	鑑定評価額	332	
(B) 賃貸事業費用 小計	5,449			
物件管理等委託費	853			
公租公課	493			
水道光熱費	135			
修繕費	1,576			
保険料	22			
営業広告費等	669			
信託報酬	-			
その他賃貸事業費用	97			
減価償却費	1,600			
(C) 賃貸事業損益 = (A) - (B)	6,688			
物件特性/地域特性				
<p>本物件は、京王線「八幡山」駅より徒歩約4分に位置します。最寄駅から「新宿」駅まで約20分と、交通利便性が確保されています。周辺には、中層賃貸マンションが多く、戸建住宅等も存する住宅地域です。専有部はミニ冷蔵庫とエアコン、クローゼット等の収納スペースが備わっており、単身者向けの賃貸マンションとして標準的な設備水準となっています。居室構成は、1Kを中心とした主に単身者向けのマンションです。</p>				
特記事項				
特記すべき事項はありません。				

物件番号：0-4-062 物件の名称：willDo南浦和

不動産及び信託不動産の名称及び所在地等		物件タイプ内訳	
所在地	(住居表示)	埼玉県さいたま市南区南浦和三丁目 8番4号	タイプ ワンルーム
	(地番)	埼玉県さいたま市南区南浦和三丁目 563番1	エリア 3大都市圏
土地	用途地域	第1種住居地域	特定資産の種類 信託受益権
	所有形態	所有権	取得年月日 平成19年8月31日
	面積	376.21㎡	取得価格(百万円) 396
	容積率/建ぺい率 (用途地域指定)	200%/60%	前所有者 合同会社リプラス・レジ デンシャル・ウェアハウ ス8号
	建築時期	平成19年3月22日	賃貸借の概況(平成29年3月31日現在)
建物	用途	共同住宅・店舗	テナント総数 1
	所有形態	所有権	賃貸可能戸数 29
	延床面積	800.93㎡	賃貸可能面積 725.62㎡
	構造/階数	RC陸屋根5階建	年額賃料(共益費他含む)(千円) 27,013
信託受託者	三菱UFJ信託銀行株式会社	敷金・保証金等(千円) 3,991	
信託期間満了日	平成29年8月31日	期末稼働率(%) 100.0	
マスターリース会社	合同会社日本賃貸住宅		
マスターリース種別	パス・スルー型		
P M会社	株式会社長谷工ライブネット		
収益状況等(金額単位は千円)		取得時の不動産鑑定評価書(金額単位は百万円)	
運用期間	自平成28年10月1日 至平成29年3月31日	価格時点	平成19年8月1日
		鑑定評価額	396
(A) 賃貸事業収益 小計	13,629	期末時の不動産鑑定評価書(金額単位は百万円)	
賃貸料収入	13,088	価格時点	平成29年3月31日
その他収入	541	鑑定評価額	408
(B) 賃貸事業費用 小計	6,853		
物件管理等委託費	1,137		
公租公課	726		
水道光熱費	121		
修繕費	678		
保険料	24		
営業広告費等	315		
信託報酬	750		
その他賃貸事業費用	33		
減価償却費	3,066		
(C) 賃貸事業損益 = (A) - (B)	6,776		
物件特性/地域特性			
<p>本物件は、JR京浜東北線「南浦和」駅から徒歩約6分に位置します。最寄駅である「南浦和」駅は2路線の利用が可能で、東京都中心部へと向かう京浜東北線は、平日6時～8時のラッシュ時には約10～20分おきに「南浦和」駅からの始発電車がでており、埼玉県南部の京浜東北線沿線の駅において、その選好性は高いです。周辺には、中層の共同住宅、店舗付戸建住宅等建ち並ぶ中に、駐車場等も点在する地域です。全住戸が南向きで、住戸の設備はオートロック、TVモニター付インターホン、温水洗浄便座等が備わり、需要者のニーズを充分満たす仕様となっています。居室構成は、1Kを中心とした主に単身者向けのマンションです。</p>			
特記事項			
特記すべき事項はありません。			

物件番号：0-4-069 物件の名称：カレッジスクエア北池袋

不動産及び信託不動産の名称及び所在地等		物件タイプ内訳		
所在地	(住居表示) 東京都板橋区熊野町5番11号	タイプ	ワンルーム	
	(地番) 東京都板橋区熊野町5番3、5番22、5番24	エリア	東京都23区	
土地	用途地域	商業地域、準工業地域	特定資産の種類	
	所有形態	所有権	取得年月日	
	面積	332.25㎡(注)	取得価格(百万円)	
	容積率/建ぺい率 (用途地域指定)	500%/80%、300%/60%	前所有者	
	容積率/建ぺい率 (用途地域指定)	500%/80%、300%/60%		
建物	建築時期	平成18年2月28日	賃貸借の概況(平成29年3月31日現在)	
	用途	共同住宅	テナント総数	1
	所有形態	所有権	賃貸可能戸数	50
	延床面積	1,215.44㎡	賃貸可能面積	1,065.00㎡
	構造/階数	RC陸屋根11階建	年額賃料(共益費他含む)(千円)	40,620
信託受託者	三菱UFJ信託銀行株式会社	敷金・保証金等(千円)	5,000	
信託期間満了日	平成29年11月30日	期末稼働率(%)	100.0	
マスターリース会社	株式会社毎日コムネット			
マスターリース種別	賃料保証型			
PM会社	株式会社毎日コムネット			
収益状況等(金額単位は千円)		取得時の不動産鑑定評価書(金額単位は百万円)		
運用期間	自平成28年10月1日 至平成29年3月31日	価格時点	平成19年10月1日	
		鑑定評価額	705	
(A) 賃貸事業収益 小計	20,310	期末時の不動産鑑定評価書(金額単位は百万円)		
賃賃料収入	20,310	価格時点	平成29年3月31日	
その他収入	-	鑑定評価額	762	
(B) 賃貸事業費用 小計	18,853			
物件管理等委託費	594			
公租公課	1,238			
水道光熱費	-			
修繕費	10,000			
保険料	38			
営業広告費等	-			
信託報酬	750			
その他賃貸事業費用	-			
減価償却費	6,231			
(C) 賃貸事業損益 = (A) - (B)	1,456			
物件特性/地域特性				
<p>本物件は、東武東上線「下板橋」駅から徒歩約9分に位置します。商業中心地である「池袋」駅までの乗車時間は約4分と都心部に近接しています。その都心接近性から、学生専用マンションとして安定した稼働が見込まれ、また、単身者等の需要にも充分応じられる物件です。居室構成は、1Kを中心とした学生専用のマンションです。</p>				
特記事項				
特記すべき事項はありません。				

(注) 本物件土地の一部(約8.03㎡)が道路として使用されています。

物件番号：0-4-070 物件の名称：カレッジスクエア東武練馬

不動産及び信託不動産の名称及び所在地等		物件タイプ内訳		
所在地	(住居表示)	東京都板橋区徳丸三丁目5番21号	タイプ ワンルーム	
	(地番)	東京都板橋区徳丸三丁目152番1、152番17、152番21	エリア 東京都23区	
土地	用途地域	第1種中高層住居専用地域、近隣商業地域	特定資産の種類 信託受益権	
	所有形態	所有権	取得年月日 平成19年11月27日	
	面積	573.02㎡	取得価格(百万円) 892	
	容積率/建ぺい率 (用途地域指定)	200%/60%、300%/80%	前所有者 有限会社MCファースト	
建物	建築時期	平成17年10月31日	賃貸借の概況(平成29年3月31日現在)	
	用途	共同住宅	テナント総数	1
	所有形態	所有権	賃貸可能戸数	63
	延床面積	1,706.90㎡	賃貸可能面積	1,360.10㎡
	構造/階数	RC陸屋根6階建	年額賃料(共益費他含む)(千円)	52,020
信託受託者	三菱UFJ信託銀行株式会社	敷金・保証金等(千円)	6,300	
信託期間満了日	平成29年11月30日	期末稼働率(%)	100.0	
マスターリース会社	株式会社毎日コムネット			
マスターリース種別	賃料保証型			
P.M会社	株式会社毎日コムネット			
収益状況等(金額単位は千円)		取得時の不動産鑑定評価書(金額単位は百万円)		
運用期間	自平成28年10月1日 至平成29年3月31日	価格時点	平成19年10月1日	
		鑑定評価額	858	
(A) 賃貸事業収益 小計	26,040	期末時の不動産鑑定評価書(金額単位は百万円)		
賃賃料収入	26,010	価格時点	平成29年3月31日	
その他収入	30	鑑定評価額	915	
(B) 賃貸事業費用 小計	16,927			
物件管理等委託費	761			
公租公課	1,606			
水道光熱費	-			
修繕費	7,520			
保険料	50			
営業広告費等	-			
信託報酬	750			
その他賃貸事業費用	-			
減価償却費	6,240			
(C) 賃貸事業損益 = (A) - (B)	9,112			
物件特性/地域特性				
<p>本物件は、東武東上線「東武練馬」駅から徒歩約5分に位置します。最寄駅より「池袋」駅までの乗車時間は約16分となっており、都心部へのアクセス等の交通利便性が良好です。周辺には、駅前にショッピングセンターや飲食店等が多く見られ、生活利便性も良好となっています。生活・交通利便性の両面から、学生専用マンションとして安定した稼働が見込まれ、また、単身者等の需要にも充分応じられる物件です。居室構成は、1Kを中心とした学生専用のマンションです。</p>				
特記事項				
特記すべき事項はありません。				

物件番号：0-4-071 物件の名称：カレッジスクエア赤塚

不動産及び信託不動産の名称及び所在地等		物件タイプ内訳	
所在地	(住居表示) 東京都練馬区北町三丁目15番14号	タイプ	ワンルーム
	(地番) 東京都練馬区北町三丁目829番2	エリア	東京都23区
土地	用途地域	近隣商業地域、準工業地域	特定資産の種類
	所有形態	所有権	取得年月日
	面積	401.38㎡	取得価格(百万円)
	容積率/建ぺい率 (用途地域指定)	300%/80%、200%/60%	前所有者
	建築時期	平成18年3月15日	取得価格(百万円)
建物	用途	共同住宅	テナント総数
	所有形態	所有権	賃貸可能戸数
	延床面積	1,360.07㎡	賃貸可能面積
	構造/階数	RC陸屋根8階建	年額賃料(共益費他含む)(千円)
	信託受託者	三菱UFJ信託銀行株式会社	敷金・保証金等(千円)
信託期間満了日	平成29年11月30日	期末稼働率(%)	
マスターリース会社	株式会社毎日コムネット		
マスターリース種別	賃料保証型		
P.M会社	株式会社毎日コムネット		
収益状況等(金額単位は千円)		取得時の不動産鑑定評価書(金額単位は百万円)	
運用期間	自平成28年10月1日 至平成29年3月31日	価格時点	平成19年10月1日
		鑑定評価額	723
(A) 賃貸事業収益 小計	22,388	期末時の不動産鑑定評価書(金額単位は百万円)	
賃料収入	22,356	価格時点	平成29年3月31日
その他収入	32	鑑定評価額	764
(B) 賃貸事業費用 小計	18,935		
物件管理等委託費	1,238		
公租公課	1,402		
水道光熱費	-		
修繕費	9,390		
保険料	42		
営業広告費等	-		
信託報酬	650		
その他賃貸事業費用	-		
減価償却費	6,211		
(C) 賃貸事業損益 = (A) - (B)	3,453		
物件特性/地域特性			
<p>本物件は、東京メトロ有楽町線「地下鉄赤塚」駅から徒歩約7分、東武東上線「下赤塚」駅から徒歩約9分に位置します。2駅2路線の利用が可能で、東武東上線沿線には各種大学・専門学校が多く見られることから、学生専用マンションとして安定した稼働が見込まれ、また、単身者等の需要にも充分応じられる物件です。居室構成は、1Kを中心とした学生専用のマンションです。</p>			
特記事項			
特記すべき事項はありません。			

物件番号：0-4-072 物件の名称：カレッジスクエア東久留米

不動産及び信託不動産の名称及び所在地等		物件タイプ内訳	
所在地	(住居表示) 東京都東久留米市新川町一丁目4番24号	タイプ	ワンルーム
	(地番) 東京都東久留米市新川町一丁目299番4	エリア	3大都市圏
土地	用途地域	商業地域	特定資産の種類
	所有形態	所有権	取得年月日
	面積	250.00㎡	取得価格(百万円)
	容積率/建ぺい率 (用途地域指定)	400%/80%	前所有者
	建築時期	平成19年9月26日	賃貸借の概況(平成29年3月31日現在)
建物	用途	共同住宅	テナント総数
	所有形態	所有権	賃貸可能戸数
	延床面積	1,175.55㎡	賃貸可能面積
	構造/階数	RC陸屋根10階建	年額賃料(共益費他含む)(千円)
信託受託者	三菱UFJ信託銀行株式会社	敷金・保証金等(千円)	0
信託期間満了日	平成29年12月31日	期末稼働率(%)	100.0
マスターリース会社	株式会社毎日コムネット		
マスターリース種別	賃料保証型		
P.M会社	株式会社毎日コムネット		
収益状況等(金額単位は千円)		取得時の不動産鑑定評価書(金額単位は百万円)	
運用期間	自平成28年10月1日 至平成29年3月31日	価格時点	平成19年10月15日
		鑑定評価額	523
(A) 賃貸事業収益 小計	15,573	期末時の不動産鑑定評価書(金額単位は百万円)	
賃賃料収入	15,573	価格時点	平成29年3月31日
その他収入	-	鑑定評価額	548
(B) 賃貸事業費用 小計	7,890		
物件管理等委託費	262		
公租公課	1,035		
水道光熱費	-		
修繕費	-		
保険料	38		
営業広告費等	-		
信託報酬	680		
その他賃貸事業費用	-		
減価償却費	5,874		
(C) 賃貸事業損益 = (A) - (B)	7,682		
物件特性/地域特性			
<p>本物件は、西武池袋線「東久留米」駅から徒歩約3分に位置します。最寄駅である「東久留米」駅から「池袋」駅まで最短で約20分、「新宿」駅まで約40分と都心へのアクセスが良好です。周辺には、市役所などの公共機関や銀行・スーパーマーケット、飲食・物販店舗が集積しており、生活・交通の利便性ともに良好な地域となっています。西武池袋線沿線や都心の大学生の需要に充分応じられることから、学生専用マンションとして安定した稼働が見込まれ、また、単身者等の需要にも充分応じられる物件です。居室構成は、1Kを中心とした学生専用のマンションです。</p>			
特記事項			
本物件土地と隣地との境界の一部が未確認です。			

物件番号：0-4-073 物件の名称：カレッジスクエア早稲田

不動産及び信託不動産の名称及び所在地等		物件タイプ内訳		
所在地	(住居表示) 東京都豊島区高田一丁目10番22号	タイプ	ワンルーム	
	(地番) 東京都豊島区高田一丁目104番1	エリア	東京都23区	
土地	用途地域	特定資産の種類	信託受益権	
	第1種住居地域	取得年月日	平成19年12月18日	
	取得価格(百万円)	215		
	所有形態	所有権	前所有者	合同会社MCサード
	面積	139.09㎡		
容積率/建ぺい率 (用途地域指定)	300%/60%			
建物	建築時期	賃貸借の概況(平成29年3月31日現在)		
	用途	共同住宅	テナント総数	1
	所有形態	所有権	賃貸可能戸数	14
	延床面積	395.43㎡	賃貸可能面積	297.24㎡
	構造/階数	RC陸屋根7階建	年額賃料(共益費他含む)(千円)	12,524
信託受託者	三菱UFJ信託銀行株式会社	敷金・保証金等(千円)	0	
信託期間満了日	平成29年12月31日	期末稼働率(%)	100.0	
マスターリース会社	株式会社毎日コムネット			
マスターリース種別	賃料保証型			
PM会社	株式会社毎日コムネット			
収益状況等(金額単位は千円)		取得時の不動産鑑定評価書(金額単位は百万円)		
運用期間	自平成28年10月1日 至平成29年3月31日	価格時点	平成19年10月1日	
		鑑定評価額	209	
(A) 賃貸事業収益 小計	6,859	期末時の不動産鑑定評価書(金額単位は百万円)		
賃賃料収入	6,262	価格時点	平成29年3月31日	
その他収入	596	鑑定評価額	283	
(B) 賃貸事業費用 小計	3,060			
物件管理等委託費	81			
公租公課	411			
水道光熱費	-			
修繕費	-			
保険料	16			
営業広告費等	-			
信託報酬	680			
その他賃貸事業費用	-			
減価償却費	1,870			
(C) 賃貸事業損益 = (A) - (B)	3,798			
物件特性/地域特性				
<p>本物件は、都電荒川線「早稲田」駅から徒歩約4分に位置します。「池袋」駅までは約20分、「新宿」駅までは約30分で移動できるなど、都心近接性に優れた立地となっています。周辺は、中層の店舗兼共同住宅、戸建住宅が建ち並ぶ商住混在地域です。最寄駅周辺には早稲田大学、日本女子大学、学習院大学などが存していることから、学生専用マンションとして安定した稼働が見込まれ、また、単身者等の需要にも充分応じられる物件です。居室構成は、1Kを中心とした学生専用のマンションです。</p>				
特記事項				
特記すべき事項はありません。				

物件番号：0-4-074 物件の名称：カレッジスクエア茗荷谷

不動産及び信託不動産の名称及び所在地等		物件タイプ内訳		
所在地	(住居表示)	東京都文京区大塚三丁目41番12号	タイプ	ワンルーム
	(地番)	東京都文京区大塚三丁目41番10、41番11、41番12	エリア	東京都23区
			特定資産の種類	信託受益権
土地	取得年月日		取得価格(百万円)	平成19年12月18日
	用途地域	準工業地域	前所有者	1,060
	所有形態	借地権		合同会社MCサーード
	面積	389.80㎡		
容積率/建ぺい率 (用途地域指定)	400%/60%			
建物	建築時期	平成19年3月5日	賃貸借の概況(平成29年3月31日現在)	
	用途	共同住宅	テナント総数	1
	所有形態	所有権	賃貸可能戸数	68
	延床面積	1,565.89㎡	賃貸可能面積	1,420.77㎡
	構造/階数	RC陸屋根11階建	年額賃料(共益費他含む)(千円)	58,263
信託受託者	三菱UFJ信託銀行株式会社	敷金・保証金等(千円)	0	
信託期間満了日	平成29年12月31日	期末稼働率(%)	100.0	
マスターリース会社	株式会社毎日コムネット			
マスターリース種別	賃料保証型			
P M会社	株式会社毎日コムネット			
収益状況等(金額単位は千円)		取得時の不動産鑑定評価書(金額単位は百万円)		
運用期間	自平成28年10月1日 至平成29年3月31日	価格時点	平成19年9月30日	
		鑑定評価額	1,030	
(A) 賃貸事業収益 小計	29,152	期末時の不動産鑑定評価書(金額単位は百万円)		
賃料収入	29,131	価格時点	平成29年3月31日	
その他収入	20	鑑定評価額	1,220	
(B) 賃貸事業費用 小計	10,921			
物件管理等委託費	396			
公租公課	1,396			
水道光熱費	-			
修繕費	-			
保険料	50			
営業広告費等	-			
信託報酬	680			
その他賃貸事業費用	720			
減価償却費	7,678			
(C) 賃貸事業損益 = (A) - (B)	18,230			
物件特性/地域特性				
<p>本物件は、東京メトロ丸の内線「茗荷谷」駅から徒歩約10分に位置します。「東京」駅まで約12分で移動できるなど、交通利便性に優れた立地です。周辺には、選好性の高い高級住宅地が広くあり、駅周辺に飲食や物販・サービス店舗が集積されており、生活利便性が良好な環境を形成しています。また、近くに東京大学、お茶の水女子大学、中央大学などが存していることから、学生専用マンションとして安定した稼働が見込まれ、また、単身者等の需要にも充分応じられる物件です。居室構成は、1Kを中心とした学生専用のマンションです。</p>				
特記事項				
<p>(1) 信託不動産である建物の敷地利用権は土地賃貸借契約に基づく賃借権です。土地賃貸借契約書により、建物の譲渡及び改築・増築に際しては土地所有者の承諾を得ることが必要です。</p> <p>(2) 本物件土地と隣地との境界の一部が未確認です。</p>				

物件番号：0-4-075 物件の名称：カレッジスクエア新小岩

不動産及び信託不動産の名称及び所在地等		物件タイプ内訳		
所在地	(住居表示)	東京都葛飾区東新小岩四丁目13番8号	タイプ	ワンルーム
	(地番)	東京都葛飾区東新小岩四丁目586番1他	エリア	東京都23区
土地	用途地域	第1種住居地域	特定資産の種類	信託受益権
	所有形態	所有権	取得年月日	平成19年12月18日
	面積	682.51㎡(注)	取得価格(百万円)	724
	容積率/建ぺい率 (用途地域指定)	200%/60%	前所有者	合同会社MCサード
	建築時期	平成19年3月20日	賃貸借の概況(平成29年3月31日現在)	
建物	用途	共同住宅・駐輪場	テナント総数	1
	所有形態	所有権	賃貸可能戸数	54
	延床面積	1,483.24㎡	賃貸可能面積	1,139.10㎡
	構造/階数	RC陸屋根6階建	年額賃料(共益費他含む)(千円)	40,046
信託受託者	三菱UFJ信託銀行株式会社	敷金・保証金等(千円)	0	
信託期間満了日	平成29年12月31日	期末稼働率(%)	100.0	
マスターリース会社	株式会社毎日コムネット			
マスターリース種別	賃料保証型			
PM会社	株式会社毎日コムネット			
収益状況等(金額単位は千円)		取得時の不動産鑑定評価書(金額単位は百万円)		
運用期間	自平成28年10月1日 至平成29年3月31日	価格時点	平成19年10月1日	
		鑑定評価額	710	
(A) 賃貸事業収益 小計	20,041	期末時の不動産鑑定評価書(金額単位は百万円)		
賃料収入	20,023	価格時点	平成29年3月31日	
その他収入	17	鑑定評価額	750	
(B) 賃貸事業費用 小計	8,646			
物件管理等委託費	315			
公租公課	1,441			
水道光熱費	-			
修繕費	-			
保険料	41			
営業広告費等	-			
信託報酬	680			
その他賃貸事業費用	-			
減価償却費	6,167			
(C) 賃貸事業損益 = (A) - (B)	11,395			
物件特性/地域特性				
<p>本物件は、JR総武線「新小岩」駅から徒歩約14分に位置します。「新小岩」駅北口エリアは小規模な商業施設及び商店街が広がっています。総武線沿線には各種大学・専門学校が多く所在していることから、学生専用マンションとして安定した稼働が見込まれ、また、単身者等の需要にも充分応じられる物件です。居室構成は、1Kを中心とした学生専用のマンションです。</p>				
特記事項				
本物件土地と隣地との境界の一部が未確定です。				

(注) 本物件土地の一部(約84.22㎡)が道路として使用されています。

物件番号：0-4-076 物件の名称：カレッジスクエア木場

不動産及び信託不動産の名称及び所在地等		物件タイプ内訳		
所在地	(住居表示)	東京都江東区東陽一丁目25番7号	タイプ	ワンルーム
			エリア	東京都23区
	(地番)	東京都江東区東陽一丁目28番2	特定資産の種類	信託受益権
			取得年月日	平成19年11月27日
土地	用途地域	商業地域	取得価格(百万円)	639
	所有形態	所有権	前所有者	有限会社MCセカンド
	面積	248.97㎡		
	容積率/建ぺい率 (用途地域指定)	400%/80%		
建物	建築時期	平成18年11月20日	賃貸借の概況(平成29年3月31日現在)	
	用途	共同住宅	テナント総数	1
	所有形態	所有権	賃貸可能戸数	42
	延床面積	1,078.83㎡	賃貸可能面積	897.39㎡
	構造/階数	RC陸屋根10階建	年額賃料(共益費他含む)(千円)	36,853
信託受託者	三菱UFJ信託銀行株式会社	敷金・保証金等(千円)	4,200	
信託期間満了日	平成29年11月30日	期末稼働率(%)	100.0	
マスターリース会社	株式会社毎日コムネット			
マスターリース種別	賃料保証型			
P M会社	株式会社毎日コムネット			
収益状況等(金額単位は千円)		取得時の不動産鑑定評価書(金額単位は百万円)		
運用期間	自平成28年10月1日 至平成29年3月31日	価格時点	平成19年9月30日	
		鑑定評価額	638	
(A) 賃貸事業収益 小計	19,055	期末時の不動産鑑定評価書(金額単位は百万円)		
賃賃料収入	18,426	価格時点	平成29年3月31日	
その他収入	628	鑑定評価額	718	
(B) 賃貸事業費用 小計	18,749			
物件管理等委託費	977			
公租公課	1,162			
水道光熱費	-			
修繕費	10,500			
保険料	38			
営業広告費等	-			
信託報酬	650			
その他賃貸事業費用	-			
減価償却費	5,420			
(C) 賃貸事業損益 = (A) - (B)	306			
物件特性/地域特性				
<p>本物件は、東京メトロ東西線「木場」駅から徒歩約6分に位置します。「東京」駅まで約16分、「御茶ノ水」駅まで約20分と都心部へのアクセスがよく、交通利便性に優れています。周辺には、映画館併設型の大規模ショッピングセンターがあり、生活利便性の高い地域です。生活・交通利便性の両面から、学生専用マンションとして安定した稼働が見込まれ、また、単身者等の需要にも充分応じられる物件です。居室構成は、1Kを中心とした学生専用のマンションです。</p>				
特記事項				
特記すべき事項はありません。				

物件番号：0-4-077 物件の名称：カレッジスクエア錦糸町

不動産及び信託不動産の名称及び所在地等		物件タイプ内訳		
所在地	(住居表示) 東京都江東区毛利二丁目9番7号	タイプ	ワンルーム	
	(地番) 東京都江東区毛利二丁目9番1	エリア	東京都23区	
土地	用途地域	準工業地域	取得価格(百万円)	490
	所有形態	所有権	前所有者	有限会社MCセカンド
	面積	244.16㎡		
	容積率/建ぺい率 (用途地域指定)	300%/60%		
	取得年月日			平成19年11月27日
建物	建築時期	平成18年3月24日	賃貸借の概況(平成29年3月31日現在)	
	用途	共同住宅	テナント総数	1
	所有形態	所有権	賃貸可能戸数	31
	延床面積	749.27㎡	賃貸可能面積	667.36㎡
	構造/階数	RC陸屋根9階建	年額賃料(共益費他含む)(千円)	26,052
信託受託者	三菱UFJ信託銀行株式会社	敷金・保証金等(千円)	3,100	
信託期間満了日	平成29年11月30日	期末稼働率(%)	100.0	
マスターリース会社	株式会社毎日コムネット			
マスターリース種別	賃料保証型			
P M会社	株式会社毎日コムネット			
収益状況等(金額単位は千円)		取得時の不動産鑑定評価書(金額単位は百万円)		
運用期間	自平成28年10月1日 至平成29年3月31日	価格時点	平成19年9月30日	
		鑑定評価額	488	
(A) 賃貸事業収益 小計	13,055	期末時の不動産鑑定評価書(金額単位は百万円)		
賃料収入	13,026	価格時点	平成29年3月31日	
その他収入	29	鑑定評価額	510	
(B) 賃貸事業費用 小計	6,526			
物件管理等委託費	722			
公租公課	799			
水道光熱費	-			
修繕費	-			
保険料	28			
営業広告費等	-			
信託報酬	650			
その他賃貸事業費用	-			
減価償却費	4,325			
(C) 賃貸事業損益 = (A) - (B)	6,528			
物件特性/地域特性				
<p>本物件は、JR総武線・東京メトロ「錦糸町」駅から徒歩約9分に位置します。「錦糸町」駅は「上野」「渋谷」「新宿」「池袋」「大崎」「臨海副都心」とならび東京都により「東京副都心」に定められた、東京を代表する街になっています。駅前にはデパートやスーパー、大型電気製品店等、東東京におけるターミナル駅として商業施設が集積されており、生活利便性の高い地域になっています。生活・交通利便性の両面から、学生専用マンションとして安定した稼働が見込まれ、また、単身者等の需要にも充分応じられる物件です。居室構成は、1Kを中心とした学生専用のマンションです。</p>				
特記事項				
特記すべき事項はありません。				

物件番号：0-4-078 物件の名称：カレッジスクエア早稲田

不動産及び信託不動産の名称及び所在地等		物件タイプ内訳		
所在地	(住居表示)	東京都新宿区弁天町157番9号	タイプ	ワンルーム
			エリア	東京都23区
	(地番)	東京都新宿区弁天町157番9	特定資産の種類	信託受益権
			取得年月日	平成19年12月18日
土地	用途地域	第1種中高層住居専用地域	取得価格(百万円)	316
	所有形態	所有権	前所有者	合同会社MCサード
	面積	252.99㎡(注)		
	容積率/建ぺい率 (用途地域指定)	300%/60%		
建物	建築時期	平成19年3月20日	賃貸借の概況(平成29年3月31日現在)	
	用途	共同住宅	テナント総数	1
	所有形態	所有権	賃貸可能戸数	19
	延床面積	431.71㎡	賃貸可能面積	392.03㎡
	構造/階数	RC陸屋根地下1階付3階建	年額賃料(共益費他含む)(千円)	16,758
信託受託者	三菱UFJ信託銀行株式会社	敷金・保証金等(千円)	0	
信託期間満了日	平成29年12月31日	期末稼働率(%)	100.0	
マスターリース会社	株式会社毎日コムネット			
マスターリース種別	賃料保証型			
PM会社	株式会社毎日コムネット			
収益状況等(金額単位は千円)		取得時の不動産鑑定評価書(金額単位は百万円)		
運用期間	自平成28年10月1日 至平成29年3月31日	価格時点	平成19年9月30日	
		鑑定評価額	307	
(A) 賃貸事業収益 小計	8,379	期末時の不動産鑑定評価書(金額単位は百万円)		
賃料収入	8,379	価格時点	平成29年3月31日	
その他収入	-	鑑定評価額	329	
(B) 賃貸事業費用 小計	2,931			
物件管理等委託費	110			
公租公課	389			
水道光熱費	-			
修繕費	-			
保険料	15			
営業広告費等	-			
信託報酬	680			
その他賃貸事業費用	-			
減価償却費	1,735			
(C) 賃貸事業損益 = (A) - (B)	5,447			
物件特性/地域特性				
<p>本物件は、東京メトロ東西線「早稲田」駅・都営大江戸線「牛込柳町」駅から徒歩約8分に位置します。周辺には、大学、各種専門学校が多く立地し、学生向けの飲食店や賃貸マンション・アパートが多く見られる地域です。最寄駅周辺には早稲田大学、日本女子大学、学習院大学などが存していることから、学生専用マンションとして安定した稼働が見込まれ、また、単身者等の需要にも充分応じられる物件です。居室構成は、1Kを中心とした学生専用のマンションです。</p>				
特記事項				
本物件土地と隣地との境界の一部が未確認です。				

(注) 本物件土地の一部(約19.94㎡)が道路として使用されています。

物件番号：0-4-089 物件の名称：レキシントン・スクエア新宿御苑

不動産及び信託不動産の名称及び所在地等		物件タイプ内訳		
所在地	(住居表示)	東京都新宿区新宿一丁目36番15号	タイプ	ワンルーム
	(地番)	東京都新宿区新宿一丁目36番18、19	エリア	東京都23区
			特定資産の種類	不動産
			取得年月日	平成22年3月25日
土地	用途地域	商業地域	取得価格(百万円)	1,010
	所有形態	所有権	前所有者	インヴィンシブル投資法人
	面積	402.83㎡		
	容積率/建ぺい率 (用途地域指定)	600%/80%		
建物	建築時期	平成17年8月3日	賃貸借の概況(平成29年3月31日現在)	
	用途	共同住宅	テナント総数	1
	所有形態	所有権	賃貸可能戸数	48
	延床面積	1,853.64㎡	賃貸可能面積	1,383.59㎡
	構造/階数	RC陸屋根10階建	年額賃料(共益費他含む)(千円)	72,218
信託受託者	-	敷金・保証金等(千円)	7,629	
信託期間満了日	-	期末稼働率(%)	100.0	
マスターリース会社	合同会社日本賃貸住宅			
マスターリース種別	パス・スルー型			
P M会社	東急住宅リース株式会社			
収益状況等(金額単位は千円)		取得時の不動産鑑定評価書(金額単位は百万円)		
運用期間	自平成28年10月1日 至平成29年3月31日	価格時点	平成22年2月16日	
		鑑定評価額	1,050	
(A) 賃貸事業収益 小計	37,405	期末時の不動産鑑定評価書(金額単位は百万円)		
賃賃料収入	35,755	価格時点	平成29年3月31日	
その他収入	1,649	鑑定評価額	1,280	
(B) 賃貸事業費用 小計	13,164			
物件管理等委託費	2,358			
公租公課	1,856			
水道光熱費	356			
修繕費	1,077			
保険料	63			
営業広告費等	1,165			
信託報酬	600			
その他賃貸事業費用	913			
減価償却費	4,773			
(C) 賃貸事業損益 = (A) - (B)	24,240			
物件特性/地域特性				
<p>本物件は、東京メトロ丸ノ内線「新宿御苑前」駅から徒歩約5分に位置します。周辺には、小売店舗等の商業施設が多数集積していること、また主要ビジネス街へのアクセスが良好であることから、都心生活の利便性を重視する単身者及びDINKS層の需要が見込めます。居室構成は、1Kを中心とした主に単身者向けのマンションです。</p>				
特記事項				
特記すべき事項はありません。				

物件番号：0-4-095 物件の名称：プロスペクト日本橋本町

不動産及び信託不動産の名称及び所在地等		物件タイプ内訳		
所在地	(住居表示)	東京都中央区日本橋本町四丁目6番9号	タイプ	ワンルーム
	(地番)	東京都中央区日本橋本町四丁目5番2	エリア	東京都23区
土地	用途地域	商業地域	特定資産の種類	不動産
	所有形態	所有権	取得年月日	平成22年7月1日
	面積	174.36㎡	取得価格(百万円)	808
	容積率/建ぺい率 (用途地域指定)	800%/80%	前所有者	プロスペクト・リート投資法人
	建築時期	平成16年11月3日	賃貸借の概況(平成29年3月31日現在)	
建物	用途	共同住宅	テナント総数	1
	所有形態	所有権	賃貸可能戸数	50
	延床面積	1,492.20㎡	賃貸可能面積	1,295.76㎡
	構造/階数	SRC陸屋根15階建	年額賃料(共益費他含む)(千円)	61,950
信託受託者	-	敷金・保証金等(千円)	5,281	
信託期間満了日	-	期末稼働率(%)	100.0	
マスターリース会社	合同会社日本賃貸住宅			
マスターリース種別	パス・スルー型			
P M会社	清水総合開発株式会社			
収益状況等(金額単位は千円)		取得時の不動産鑑定評価書(金額単位は百万円)		
運用期間	自平成28年10月1日 至平成29年3月31日	価格時点	平成22年7月1日	
		鑑定評価額	808	
(A) 賃貸事業収益 小計	32,041	期末時の不動産鑑定評価書(金額単位は百万円)		
賃料収入	30,783	価格時点	平成29年3月31日	
その他収入	1,257	鑑定評価額	1,100	
(B) 賃貸事業費用 小計	10,091			
物件管理等委託費	1,793			
公租公課	1,644			
水道光熱費	344			
修繕費	606			
保険料	55			
営業広告費等	636			
信託報酬	-			
その他賃貸事業費用	372			
減価償却費	4,637			
(C) 賃貸事業損益 = (A) - (B)	21,950			
物件特性/地域特性				
<p>本物件は、東京メトロ銀座線「三越前」駅から徒歩約7分、JR総武本線「新日本橋」駅から徒歩約2分に位置します。「新日本橋」駅からJR総武線快速で「東京」駅まで約3分、「三越前」駅から東京メトロ銀座線で「日本橋」駅まで約2分と都心部にあって交通利便性が良好です。周辺は、昭和通沿いに中高層共同住宅や事務所ビル等が混在する地域です。居室構成は、1Rを中心とした主に単身者向けのマンションです。</p>				
特記事項				
特記すべき事項はありません。				

物件番号：0-4-096 物件の名称：メゾン・ド・ヴィレ高輪魚らん坂

不動産及び信託不動産の名称及び所在地等		物件タイプ内訳		
所在地	(住居表示)	東京都港区高輪一丁目5番14号	タイプ	ワンルーム
			エリア	東京都23区
	(地番)	東京都港区高輪一丁目204番1	特定資産の種類	不動産
			取得年月日	平成22年7月1日
土地	用途地域	近隣商業地域	取得価格(百万円)	1,480
	所有形態	所有権	前所有者	プロスペクト・リート投資法人
	面積	638.65㎡		
	容積率/建ぺい率 (用途地域指定)	300%/80%		
建物	建築時期	平成11年3月1日	賃貸借の概況(平成29年3月31日現在)	
	用途	居宅・駐輪場	テナント総数	1
	所有形態	区分所有権(全区分を所有)	賃貸可能戸数	70
	延床面積	1,932.63㎡	賃貸可能面積	1,778.37㎡
	構造/階数	SRC陸屋根地下1階付9階建	年額賃料(共益費他含む)(千円)	94,092
信託受託者	-	敷金・保証金等(千円)	8,867	
信託期間満了日	-	期末稼働率(%)	98.6	
マスターリース会社	合同会社日本賃貸住宅			
マスターリース種別	パス・スルー型			
P M会社	清水総合開発株式会社			
収益状況等(金額単位は千円)		取得時の不動産鑑定評価書(金額単位は百万円)		
運用期間	自平成28年10月1日 至平成29年3月31日	価格時点	平成22年7月1日	
		鑑定評価額	1,480	
(A) 賃貸事業収益 小計	48,052	期末時の不動産鑑定評価書(金額単位は百万円)		
賃貸料収入	45,098	価格時点	平成29年3月31日	
その他収入	2,953	鑑定評価額	1,710	
(B) 賃貸事業費用 小計	16,415			
物件管理等委託費	2,499			
公租公課	1,940			
水道光熱費	294			
修繕費	3,756			
保険料	66			
営業広告費等	2,271			
信託報酬	-			
その他賃貸事業費用	410			
減価償却費	5,176			
(C) 賃貸事業損益 = (A) - (B)	31,636			
物件特性/地域特性				
<p>本物件は、東京メトロ南北線・都営地下鉄三田線「白金高輪」駅から徒歩約6分に位置します。周辺は、高層共同住宅を中心とする地域で、交通利便性のほか、日用品店舗・各種学校・区役所(支所)等も比較的近接し生活利便性も良好なことから、今後、この地域に対する高層共同住宅地としての需要は安定的に推移するものと予想されます。居室構成は、1Kを中心とした主に単身者向けのマンションです。</p>				
特記事項				
<p>本物件の北東側道路は、昭和21年4月25日に計画決定を受けた都市計画道路(事業開始時期は未定)です。そのため、当該道路が整備された場合には、本物件と当該道路の境界線が本物件側に約4m後退する予定です。</p>				

物件番号：0-4-097 物件の名称：六本木ライズハウス

不動産及び信託不動産の名称及び所在地等		物件タイプ内訳		
所在地	(住居表示)	東京都港区六本木三丁目16番5号	タイプ	ワンルーム
	(地番)	東京都港区六本木三丁目112番2	エリア	東京都23区
			特定資産の種類	不動産
			取得年月日	平成22年7月1日
土地	用途地域	第2種住居地域	取得価格(百万円)	912
	所有形態	所有権	前所有者	プロスペクト・リート投資法人
	面積	574.65㎡		
	容積率/建ぺい率 (用途地域指定)	400%/60%		
建物	建築時期	平成15年3月20日	賃貸借の概況(平成29年3月31日現在)	
	用途	共同住宅・駐輪場	テナント総数	1
	所有形態	所有権	賃貸可能戸数	34
	延床面積	1,691.36㎡	賃貸可能面積	1,242.23㎡
	構造/階数	RC陸屋根9階建	年額賃料(共益費他含む)(千円)	61,068
信託受託者	-	敷金・保証金等(千円)	6,419	
信託期間満了日	-	期末稼働率(%)	97.6	
マスターリース会社	合同会社日本賃貸住宅			
マスターリース種別	パス・スルー型			
P M会社	株式会社長谷工ライブネット			
収益状況等(金額単位は千円)		取得時の不動産鑑定評価書(金額単位は百万円)		
運用期間	自平成28年10月1日 至平成29年3月31日	価格時点	平成22年7月1日	
		鑑定評価額	912	
(A) 賃貸事業収益 小計	30,953	期末時の不動産鑑定評価書(金額単位は百万円)		
賃料収入	30,262	価格時点	平成29年3月31日	
その他収入	691	鑑定評価額	1,080	
(B) 賃貸事業費用 小計	9,286			
物件管理等委託費	1,946			
公租公課	1,925			
水道光熱費	302			
修繕費	553			
保険料	55			
営業広告費等	603			
信託報酬	-			
その他賃貸事業費用	206			
減価償却費	3,692			
(C) 賃貸事業損益 = (A) - (B)	21,666			
物件特性/地域特性				
<p>本物件は、東京メトロ南北線「六本木一丁目」駅から徒歩約5分、東京メトロ日比谷線・都営大江戸線「六本木」駅から徒歩約8分に位置します。「六本木一丁目」駅から南北線で「永田町」駅まで約3分、「六本木」駅から大江戸線で「新宿」駅まで約10分と、主要都心中心部へのアクセスが良好です。周辺には、「六本木一丁目」駅の南方の中高層の共同住宅や事務所が混在する地域が広がっています。居室構成は、1Kを中心とした主に単身者向けのマンションです。</p>				
特記事項				
特記すべき事項はありません。				

物件番号：0-4-098 物件の名称：TKフラッツ渋谷

不動産及び信託不動産の名称及び所在地等		物件タイプ内訳		
所在地	(住居表示)	東京都渋谷区円山町26番7号	タイプ	ワンルーム
	(地番)	東京都渋谷区円山町83番6他	エリア	東京都23区
			特定資産の種類	信託受益権
			取得年月日	平成22年7月1日
土地	用途地域	商業地域	取得価格(百万円)	4,770
	所有形態	所有権	前所有者	プロスペクト・リート投資法人
	面積	1,800.47㎡		
	容積率/建ぺい率 (用途地域指定)	500%/80%		
建物	建築時期	平成14年11月8日	賃貸借の概況(平成29年3月31日現在)	
	用途	共同住宅・店舗・駐車場	テナント総数	1
	所有形態	所有権	賃貸可能戸数	194
	延床面積	10,012.82㎡	賃貸可能面積	6,984.28㎡
	構造/階数	SRC陸屋根地下2階付14階建	年額賃料(共益費他含む)(千円)	341,986
信託受託者	三井住友信託銀行株式会社	敷金・保証金等(千円)	49,800	
信託期間満了日	平成36年3月31日	期末稼働率(%)	98.0	
マスターリース会社	合同会社日本賃貸住宅			
マスターリース種別	パス・スルー型			
P M会社	東急住宅リース株式会社			
収益状況等(金額単位は千円)		取得時の不動産鑑定評価書(金額単位は百万円)		
運用期間	自平成28年10月1日 至平成29年3月31日	価格時点	平成22年7月1日	
		鑑定評価額	4,770	
(A) 賃貸事業収益 小計	175,952	期末時の不動産鑑定評価書(金額単位は百万円)		
賃賃料収入	168,188	価格時点	平成29年3月31日	
その他収入	7,763	鑑定評価額	5,580	
(B) 賃貸事業費用 小計	61,502			
物件管理等委託費	11,048			
公租公課	10,614			
水道光熱費	4,777			
修繕費	5,051			
保険料	332			
営業広告費等	5,403			
信託報酬	250			
その他賃貸事業費用	647			
減価償却費	23,376			
(C) 賃貸事業損益 = (A) - (B)	114,450			
物件特性/地域特性				
<p>本物件は、京王井の頭線「神泉」駅から徒歩約3分、JR線・東京メトロ各線「渋谷」駅から徒歩約11分に位置します。「渋谷」駅周辺は都内有数の商業集積の質量を持ち、ビジネス・ショッピング・娯楽の拠点としての賑わいを見せているなど、職住近接の住宅地として人気の高いエリアです。東京都心部への交通利便性及び生活利便性は良好であり安定的な賃貸需要が見込まれます。居室構成は、1Rを中心とした主に単身者向けのマンションです。</p>				
特記事項				
特記すべき事項はありません。				

物件番号：0-4-099 物件の名称：メゾン・ド・ヴィレ中目黒

不動産及び信託不動産の名称及び所在地等		物件タイプ内訳		
所在地	(住居表示)	東京都目黒区中目黒二丁目8番23号	タイプ	ワンルーム
	(地番)	東京都目黒区中目黒二丁目645番10	エリア	東京都23区
			特定資産の種類	不動産
			取得年月日	平成22年7月1日
土地	用途地域	商業地域	取得価格(百万円)	1,050
	所有形態	所有権	前所有者	プロスペクト・リート投資法人
	面積	275.36㎡		
	容積率/建ぺい率 (用途地域指定)	500%/80%		
建物	建築時期	平成11年2月4日	賃貸借の概況(平成29年3月31日現在)	
	用途	居宅・駐車場・駐輪場	テナント総数	1
	所有形態	区分所有権(全区分を所有)	賃貸可能戸数	50
	延床面積	1,633.00㎡	賃貸可能面積	1,275.00㎡
	構造/階数	SRC陸屋根11階建	年額賃料(共益費他含む)(千円)	71,136
信託受託者	-	敷金・保証金等(千円)	8,676	
信託期間満了日	-	期末稼働率(%)	100.0	
マスターリース会社	合同会社日本賃貸住宅			
マスターリース種別	パス・スルー型			
P M会社	清水総合開発株式会社			
収益状況等(金額単位は千円)		取得時の不動産鑑定評価書(金額単位は百万円)		
運用期間	自平成28年10月1日 至平成29年3月31日	価格時点	平成22年7月1日	
		鑑定評価額	1,050	
(A) 賃貸事業収益 小計	37,272	期末時の不動産鑑定評価書(金額単位は百万円)		
賃貸料収入	34,857	価格時点	平成29年3月31日	
その他収入	2,414	鑑定評価額	1,310	
(B) 賃貸事業費用 小計	10,599			
物件管理等委託費	1,639			
公租公課	1,404			
水道光熱費	314			
修繕費	1,140			
保険料	56			
営業広告費等	1,330			
信託報酬	-			
その他賃貸事業費用	227			
減価償却費	4,486			
(C) 賃貸事業損益 = (A) - (B)	26,673			
物件特性/地域特性				
<p>本物件は、東急東横線・東京メトロ日比谷線「中目黒」駅から徒歩約9分に位置します。「中目黒」駅から東急東横線で「渋谷」駅まで約4分と中心部へのアクセスも良好です。周辺には、「山手通り」に面した地域で中高層の共同住宅及び店舗併用事務所ビル等が混在しており、同駅や日用品店舗等の利便施設へのアクセスが良好なため、生活利便性を重視する単身者向け共同住宅が比較的多く見られます。居室構成は、1Kを中心とした主に単身者向けのマンションです。</p>				
特記事項				
特記すべき事項はありません。				

物件番号：0-4-100 物件の名称：プロスペクトKALON 三ノ輪

不動産及び信託不動産の名称及び所在地等		物件タイプ内訳		
所在地	(住居表示)	東京都台東区三ノ輪一丁目28番9号	タイプ	ワンルーム
	(地番)	東京都台東区三ノ輪一丁目182番1他	エリア	東京都23区
			特定資産の種類	信託受益権
土地	取得年月日		平成22年7月1日	
	用途地域	商業地域	取得価格(百万円)	1,620
	所有形態	所有権	前所有者	プロスペクト・リート投資法人
	面積	473.35㎡		
	容積率/建ぺい率 (用途地域指定)	700%/80%		
建物	建築時期	平成19年2月13日	賃貸借の概況(平成29年3月31日現在)	
	用途	共同住宅	テナント総数	1
	所有形態	所有権	賃貸可能戸数	82
	延床面積	4,131.53㎡	賃貸可能面積	3,075.70㎡
	構造/階数	RC陸屋根地下1階付15階建	年額賃料(共益費他含む)(千円)	120,288
信託受託者	三井住友信託銀行株式会社	敷金・保証金等(千円)	11,048	
信託期間満了日	平成29年9月29日	期末稼働率(%)	100.0	
マスターリース会社	合同会社日本賃貸住宅			
マスターリース種別	パス・スルー型			
P M会社	株式会社長谷工ライブネット			
収益状況等(金額単位は千円)		取得時の不動産鑑定評価書(金額単位は百万円)		
運用期間	自平成28年10月1日 至平成29年3月31日	価格時点	平成22年7月1日	
		鑑定評価額	1,620	
(A) 賃貸事業収益 小計	61,292	期末時の不動産鑑定評価書(金額単位は百万円)		
賃貸料収入	57,758	価格時点	平成29年3月31日	
その他収入	3,534	鑑定評価額	1,960	
(B) 賃貸事業費用 小計	26,454			
物件管理等委託費	3,882			
公租公課	3,431			
水道光熱費	651			
修繕費	2,123			
保険料	138			
営業広告費等	2,197			
信託報酬	1,000			
その他賃貸事業費用	946			
減価償却費	12,083			
(C) 賃貸事業損益 = (A) - (B)	34,837			
物件特性/地域特性				
<p>本物件は、東京メトロ日比谷線「三ノ輪駅」より徒歩約1分に位置します。同駅より、つくばエクスプレスの新駅が開業した「南千住駅」までは1駅で、開発が進みつつある地域です。また、東京スカイツリー開業で発展が見込まれる業平橋・押上地区の5km圏にもあり、将来性も高いエリアです。周辺には、中高層住宅と商業施設が混在するエリアで、スーパーマーケット等生活利便施設に恵まれた物件です。居室構成は、1DKを中心とした主に単身者向けのマンションです。</p>				
特記事項				
<p>本物件の北西道路は、昭和21年3月26日に計画決定を受けた都市計画道路(事業開始時期は未定です。)です。そのため、当該道路が整備された場合には、本物件と当該道路の境界線が本物件側に約3.9m後退する予定です。</p>				

物件番号：0-4-101 物件の名称：プロスペクト東雲橋

不動産及び信託不動産の名称及び所在地等		物件タイプ内訳		
所在地	(住居表示)	東京都江東区東雲一丁目1番7号	タイプ	ワンルーム
			エリア	東京都23区
	(地番)	東京都江東区東雲一丁目12番11	特定資産の種類	信託受益権
			取得年月日	平成22年7月1日
土地	用途地域	準工業地域	取得価格(百万円)	3,040
	所有形態	所有権	前所有者	プロスペクト・リート投資法人
	面積	1,385.45㎡		
	容積率/建ぺい率 (用途地域指定)	400%・300%/60%		
建物	建築時期	平成16年3月3日	賃貸借の概況(平成29年3月31日現在)	
	用途	共同住宅	テナント総数	1
	所有形態	所有権	賃貸可能戸数	171
	延床面積	5,576.40㎡	賃貸可能面積	4,919.31㎡
	構造/階数	RC陸屋根10階建	年額賃料(共益費他含む)(千円)	219,938
信託受託者	三井住友信託銀行株式会社	敷金・保証金等(千円)	25,633	
信託期間満了日	平成36年3月31日	期末稼働率(%)	98.8	
マスターリース会社	合同会社日本賃貸住宅			
マスターリース種別	パス・スルー型			
P M会社	東急住宅リース株式会社			
収益状況等(金額単位は千円)		取得時の不動産鑑定評価書(金額単位は百万円)		
運用期間	自平成28年10月1日 至平成29年3月31日	価格時点	平成22年7月1日	
		鑑定評価額	3,040	
(A) 賃貸事業収益 小計	115,885	期末時の不動産鑑定評価書(金額単位は百万円)		
賃賃料収入	106,697	価格時点	平成29年3月31日	
その他収入	9,187	鑑定評価額	3,830	
(B) 賃貸事業費用 小計	39,491			
物件管理等委託費	4,097			
公租公課	5,499			
水道光熱費	1,044			
修繕費	3,850			
保険料	195			
営業広告費等	3,704			
信託報酬	250			
その他賃貸事業費用	1,533			
減価償却費	19,317			
(C) 賃貸事業損益 = (A) - (B)	76,393			
物件特性/地域特性				
<p>本物件は、東京メトロ有楽町線・東京臨海新交通臨海線(ゆりかもめ)「豊洲」駅から徒歩約9分に位置します。周辺には、再開発等により既存の工業・倉庫等の用途から複合商業施設・共同住宅等が開発されています。大規模商業施設も徒歩約2分と近距離にあり生活利便性に優れています。居室構成は、1Kを中心とした主に単身者向けのマンションです。</p>				
特記事項				
特記すべき事項はありません。				

物件番号：0-4-102 物件の名称：プロスペクト門前仲町

不動産及び信託不動産の名称及び所在地等		物件タイプ内訳		
所在地	(住居表示)	東京都江東区平野二丁目2番3号	タイプ	ワンルーム
	(地番)	東京都江東区平野二丁目14番1他	エリア	東京都23区
			特定資産の種類	信託受益権
			取得年月日	平成22年7月1日
土地	用途地域	準工業地域	取得価格(百万円)	1,080
	所有形態	所有権	前所有者	プロスペクト・リート投資法人
	面積	613.01㎡		
	容積率/建ぺい率 (用途地域指定)	300%/60%		
建物	建築時期	平成19年1月19日	賃貸借の概況(平成29年3月31日現在)	
	用途	居宅	テナント総数	1
	所有形態	区分所有権(全区分を所有)	賃貸可能戸数	62
	延床面積	1,969.31㎡	賃貸可能面積	1,790.56㎡
	構造/階数	RC陸屋根9階建	年額賃料(共益費他含む)(千円)	78,396
信託受託者	三井住友信託銀行株式会社	敷金・保証金等(千円)	7,346	
信託期間満了日	平成29年6月30日	期末稼働率(%)	100.0	
マスターリース会社	合同会社日本賃貸住宅			
マスターリース種別	パス・スルー型			
P M会社	株式会社長谷工ライブネット			
収益状況等(金額単位は千円)		取得時の不動産鑑定評価書(金額単位は百万円)		
運用期間	自平成28年10月1日 至平成29年3月31日	価格時点	平成22年7月1日	
		鑑定評価額	1,080	
(A) 賃貸事業収益 小計	39,472	期末時の不動産鑑定評価書(金額単位は百万円)		
賃料収入	36,830	価格時点	平成29年3月31日	
その他収入	2,641	鑑定評価額	1,390	
(B) 賃貸事業費用 小計	14,422			
物件管理等委託費	2,021			
公租公課	1,839			
水道光熱費	301			
修繕費	2,117			
保険料	61			
営業広告費等	1,804			
信託報酬	1,000			
その他賃貸事業費用	434			
減価償却費	4,842			
(C) 賃貸事業損益 = (A) - (B)	25,049			
物件特性/地域特性				
<p>本物件は、東京メトロ半蔵門線「清澄白河」駅より徒歩約9分に位置します。最寄駅から「大手町」駅まで約7分と都内各所への交通利便性が良好です。周辺には、社寺や緑も多く、生活環境が良好です。居室構成は、1Kを中心とした主に単身者向けのマンションです。</p>				
特記事項				
特記すべき事項はありません。				

物件番号：0-4-103 物件の名称：プロスペクト荻窪

不動産及び信託不動産の名称及び所在地等		物件タイプ内訳		
所在地	(住居表示)	東京都杉並区成田東五丁目15番10号	タイプ	ワンルーム
	(地番)	東京都杉並区成田東五丁目91番3他	エリア	東京都23区
			特定資産の種類	信託受益権
			取得年月日	平成22年7月1日
土地	用途地域	第1種中高層住居専用地域	取得価格(百万円)	701
	所有形態	所有権	前所有者	プロスペクト・リート投資法人
	面積	731.41㎡		
	容積率/建ぺい率 (用途地域指定)	200%/60%		
建物	建築時期	平成19年2月22日	賃貸借の概況(平成29年3月31日現在)	
	用途	共同住宅	テナント総数	1
	所有形態	所有権	賃貸可能戸数	40
	延床面積	1,414.20㎡	賃貸可能面積	1,123.59㎡
	構造/階数	RC陸屋根5階建	年額賃料(共益費他含む)(千円)	48,009
信託受託者	三井住友信託銀行株式会社	敷金・保証金等(千円)	5,887	
信託期間満了日	平成29年4月30日	期末稼働率(%)	97.6	
マスターリース会社	合同会社日本賃貸住宅			
マスターリース種別	パス・スルー型			
P M会社	東急住宅リース株式会社			
収益状況等(金額単位は千円)		取得時の不動産鑑定評価書(金額単位は百万円)		
運用期間	自平成28年10月1日 至平成29年3月31日	価格時点	平成22年7月1日	
		鑑定評価額	701	
(A) 賃貸事業収益 小計	24,696	期末時の不動産鑑定評価書(金額単位は百万円)		
賃貸料収入	23,303	価格時点	平成29年3月31日	
その他収入	1,392	鑑定評価額	864	
(B) 賃貸事業費用 小計	11,033			
物件管理等委託費	1,511			
公租公課	1,372			
水道光熱費	389			
修繕費	1,087			
保険料	44			
営業広告費等	904			
信託報酬	1,000			
その他賃貸事業費用	496			
減価償却費	4,226			
(C) 賃貸事業損益 = (A) - (B)	13,663			
物件特性/地域特性				
<p>本物件は、JR中央線、東京メトロ丸の内線「荻窪」駅より徒歩約10分に位置します。主要中心部へのアクセスは「新宿」駅まで中央線快速利用で約12分、「東京」駅まで約24分と良好です。周辺には、戸建を中心とした閑静な住宅街が広がり住環境に優れています。居室構成は、1Kを中心とした主に単身者向けのマンションです。</p>				
特記事項				
特記すべき事項はありません。				

物件番号：0-4-104 物件の名称：エクセリア池袋WEST

不動産及び信託不動産の名称及び所在地等		物件タイプ内訳		
所在地	(住居表示)	東京都豊島区要町一丁目13番4号	タイプ	ワンルーム
			エリア	東京都23区
	(地番)	東京都豊島区要町一丁目5番4	特定資産の種類	信託受益権
			取得年月日	平成22年7月1日
土地	用途地域	商業地域、第1種住居地域	取得価格(百万円)	852
	所有形態	所有権	前所有者	プロスペクト・リート投資法人
	面積	290.14㎡		
	容積率/建ぺい率 (用途地域指定)	500%/80%、300%/60%		
建物	建築時期	平成18年9月8日	賃貸借の概況(平成29年3月31日現在)	
	用途	居宅	テナント総数	1
	所有形態	区分所有権(全区分を所有)	賃貸可能戸数	48
	延床面積	1,509.37㎡	賃貸可能面積	1,379.52㎡
	構造/階数	RC陸屋根13階建	年額賃料(共益費他含む)(千円)	61,176
信託受託者	三井住友信託銀行株式会社	敷金・保証金等(千円)	5,174	
信託期間満了日	平成29年6月30日	期末稼働率(%)	100.0	
マスターリース会社	合同会社日本賃貸住宅			
マスターリース種別	パス・スルー型			
P M会社	株式会社長谷工ライブネット			
収益状況等(金額単位は千円)		取得時の不動産鑑定評価書(金額単位は百万円)		
運用期間	自平成28年10月1日 至平成29年3月31日	価格時点	平成22年7月1日	
		鑑定評価額	852	
(A) 賃貸事業収益 小計	31,291	期末時の不動産鑑定評価書(金額単位は百万円)		
賃料収入	29,812	価格時点	平成29年3月31日	
その他収入	1,479	鑑定評価額	1,040	
(B) 賃貸事業費用 小計	11,845			
物件管理等委託費	2,328			
公租公課	1,293			
水道光熱費	512			
修繕費	1,067			
保険料	56			
営業広告費等	990			
信託報酬	1,000			
その他賃貸事業費用	40			
減価償却費	4,557			
(C) 賃貸事業損益 = (A) - (B)	19,446			
物件特性/地域特性				
<p>本物件は、東京メトロ有楽町線、副都心線「要町」駅から徒歩約2分に位置します。同駅から「池袋」駅までは1駅と東京都心部へのアクセスに優れています。周辺には、中小ビルや住宅が混在するエリアで、コンビニエンスストアやスーパーマーケット等生活利便施設に恵まれた物件です。居室構成は、1Kを中心とした主に単身者向けのマンションです。</p>				
特記事項				
特記すべき事項はありません。				

物件番号：0-4-105 物件の名称：プロスペクト大森海岸

不動産及び信託不動産の名称及び所在地等		物件タイプ内訳		
所在地	(住居表示)	東京都大田区大森北二丁目12番3号	タイプ	ワンルーム
	(地番)	東京都大田区大森北二丁目12番3	エリア	東京都23区
			特定資産の種類	不動産
			取得年月日	平成22年7月1日
土地	用途地域	第1種住居地域	取得価格(百万円)	1,480
	所有形態	所有権	前所有者	プロスペクト・リート投資法人
	面積	856.82㎡		
	容積率/建ぺい率 (用途地域指定)	300%/60%		
建物	建築時期	平成15年2月10日	賃貸借の概況(平成29年3月31日現在)	
	用途	共同住宅・駐車場・駐輪場	テナント総数	1
	所有形態	所有権	賃貸可能戸数	89
	延床面積	2,846.30㎡	賃貸可能面積	2,506.04㎡
	構造/階数	RC陸屋根8階建	年額賃料(共益費他含む)(千円)	108,858
信託受託者	-	敷金・保証金等(千円)	10,159	
信託期間満了日	-	期末稼働率(%)	100.0	
マスターリース会社	合同会社日本賃貸住宅			
マスターリース種別	パス・スルー型			
P M会社	清水総合開発株式会社			
収益状況等(金額単位は千円)		取得時の不動産鑑定評価書(金額単位は百万円)		
運用期間	自平成28年10月1日 至平成29年3月31日	価格時点	平成22年7月1日	
		鑑定評価額	1,480	
(A) 賃貸事業収益 小計	56,963	期末時の不動産鑑定評価書(金額単位は百万円)		
賃料収入	53,595	価格時点	平成29年3月31日	
その他収入	3,368	鑑定評価額	1,900	
(B) 賃貸事業費用 小計	17,602			
物件管理等委託費	2,791			
公租公課	2,494			
水道光熱費	512			
修繕費	2,354			
保険料	99			
営業広告費等	1,801			
信託報酬	-			
その他賃貸事業費用	173			
減価償却費	7,374			
(C) 賃貸事業損益 = (A) - (B)	39,361			
物件特性/地域特性				
<p>本物件は、京浜急行線「大森海岸」駅から徒歩約3分に位置します。新幹線の停車駅で周辺に再開発が相次いでいるJR「品川」駅へのアクセスに優れ、「大森海岸」駅から京浜急行線で約13分です。周辺には、中高層共同住宅が点在しており、北側に隣接する地域は、事務所、商業施設、共同住宅からなる大規模複合施設となっています。居室構成は、1Kを中心とした主に単身者向けのマンションです。</p>				
特記事項				
特記すべき事項はありません。				

物件番号：0-4-106 物件の名称：プロスペクト武蔵新城

不動産及び信託不動産の名称及び所在地等		物件タイプ内訳		
所在地	(住居表示)	神奈川県川崎市中原区下新城一丁目3番10号	タイプ ワンルーム	
	(地番)	神奈川県川崎市中原区下新城一丁目507番1	エリア 3大都市圏	
土地	用途地域	準住居地域、 第1種中高層住居専用地域	特定資産の種類 信託受益権	
	所有形態	所有権	取得年月日 平成22年7月1日	
	面積	972.48㎡	取得価格(百万円) 1,050	
	容積率/建ぺい率 (用途地域指定)	200%/60%、200%/60%	前所有者 プロスペクト・リート投資法人	
建物	建築時期	平成20年5月12日	賃貸借の概況(平成29年3月31日現在)	
	用途	共同住宅	テナント総数	1
	所有形態	所有権	賃貸可能戸数	85
	延床面積	1,966.24㎡	賃貸可能面積	1,855.03㎡
	構造/階数	RC陸屋根7階建	年額賃料(共益費他含む)(千円)	83,796
信託受託者	三井住友信託銀行株式会社	敷金・保証金等(千円)	13,784	
信託期間満了日	平成30年5月31日	期末稼働率(%)	100.0	
マスターリース会社	合同会社日本賃貸住宅			
マスターリース種別	パス・スルー型(注)			
P M会社	清水総合開発株式会社			
収益状況等(金額単位は千円)		取得時の不動産鑑定評価書(金額単位は百万円)		
運用期間	自平成28年10月1日 至平成29年3月31日	価格時点	平成22年7月1日	
		鑑定評価額	1,050	
(A) 賃貸事業収益 小計	41,953	期末時の不動産鑑定評価書(金額単位は百万円)		
賃料収入	41,896	価格時点	平成29年3月31日	
その他収入	56	鑑定評価額	1,270	
(B) 賃貸事業費用 小計	13,692			
物件管理等委託費	2,289			
公租公課	2,290			
水道光熱費	323			
修繕費	19			
保険料	67			
営業広告費等	45			
信託報酬	1,000			
その他賃貸事業費用	36			
減価償却費	7,621			
(C) 賃貸事業損益 = (A) - (B)	28,260			
物件特性/地域特性				
<p>本物件は、JR南武線「武蔵新城」駅から徒歩約10分、同「武蔵中原」駅から徒歩約8分に位置します。駅周辺は便利施設に恵まれているほか、東急東横線・目黒線及びJR南武線「武蔵小杉」駅や、東急田園都市線へのアクセスも良好で、発展が見込まれる武蔵小杉地区からは2.5km圏にあり、中長期的にも将来性が高いエリアです。居室構成は、1Kを中心とした主に単身者向けのマンションです。</p>				
特記事項				
特記すべき事項はありません。				

(注)本物件は、合同会社日本賃貸住宅から法人に対して、一括して賃貸されています。

物件番号：0-4-107 物件の名称：フレグランス川崎

不動産及び信託不動産の名称及び所在地等		物件タイプ内訳		
所在地	(住居表示)	神奈川県川崎市川崎区宮前町8番10号	タイプ	ワンルーム
	(地番)	神奈川県川崎市川崎区宮前町8番7	エリア	3大都市圏
土地	用途地域	商業地域	特定資産の種類	不動産
	所有形態	所有権	取得年月日	平成22年7月1日
	面積	228.05㎡	取得価格(百万円)	548
	容積率/建ぺい率 (用途地域指定)	500%/80%	前所有者	プロスペクト・リート投資法人
	建築時期	平成15年9月26日	賃貸借の概況(平成29年3月31日現在)	
建物	用途	共同住宅	テナント総数	1
	所有形態	所有権	賃貸可能戸数	45
	延床面積	1,348.22㎡	賃貸可能面積	1,065.87㎡
	構造/階数	RC陸屋根10階建	年額賃料(共益費他含む)(千円)	41,808
信託受託者	-	敷金・保証金等(千円)	4,011	
信託期間満了日	-	期末稼働率(%)	100.0	
マスターリース会社	合同会社日本賃貸住宅			
マスターリース種別	パス・スルー型			
P M会社	清水総合開発株式会社			
収益状況等(金額単位は千円)		取得時の不動産鑑定評価書(金額単位は百万円)		
運用期間	自平成28年10月1日 至平成29年3月31日	価格時点	平成22年7月1日	
		鑑定評価額	548	
(A) 賃貸事業収益 小計	21,457	期末時の不動産鑑定評価書(金額単位は百万円)		
賃料収入	20,453	価格時点	平成29年3月31日	
その他収入	1,003	鑑定評価額	674	
(B) 賃貸事業費用 小計	8,231			
物件管理等委託費	1,166			
公租公課	1,102			
水道光熱費	141			
修繕費	596			
保険料	46			
営業広告費等	429			
信託報酬	-			
その他賃貸事業費用	122			
減価償却費	4,627			
(C) 賃貸事業損益 = (A) - (B)	13,225			
物件特性/地域特性				
<p>本物件は、JR東海道本線・南武線・京浜東北線「川崎」駅から徒歩約11分に位置します。周辺には、川崎区役所に至近(徒歩約2分)で川崎市役所・法務局・裁判所等の公的機関にも比較的近接し、従来から事務所・店舗が多く見られる地域ですが、近年は「川崎」駅までの利便性が高いこと、生活利便施設へのアクセスの良さ等から高層共同住宅地としての需要が認められ、この地域は徐々に共同住宅地域へと移行することが予想されます。居室構成は、1Kを中心とした主に単身者向けのマンションです。</p>				
特記事項				
特記すべき事項はありません。				

物件番号：0-4-108 物件の名称：プロスペクト中央林間

不動産及び信託不動産の名称及び所在地等		物件タイプ内訳		
所在地	(住居表示)	神奈川県大和市中央林間五丁目1番10号	タイプ ワンルーム	
	(地番)	神奈川県大和市中央林間五丁目4360番122他	エリア 3大都市圏	
土地	用途地域	第1種住居地域	特定資産の種類 不動産	
	所有形態	所有権	取得年月日 平成22年7月1日	
	面積	589.73㎡	取得価格(百万円) 524	
	容積率/建ぺい率 (用途地域指定)	200%/60%	前所有者 プロスペクト・リート投資法人	
建物	建築時期	平成18年5月5日	賃貸借の概況(平成29年3月31日現在)	
	用途	共同住宅	テナント総数	1
	所有形態	所有権	賃貸可能戸数	48
	延床面積	1,214.54㎡	賃貸可能面積	1,121.28㎡
	構造/階数	RC陸屋根13階建	年額賃料(共益費他含む)(千円)	44,202
信託受託者	-	敷金・保証金等(千円)	3,595	
信託期間満了日	-	期末稼働率(%)	97.9	
マスターリース会社	合同会社日本賃貸住宅			
マスターリース種別	パス・スルー型			
P M会社	株式会社長谷工ライブネット			
収益状況等(金額単位は千円)		取得時の不動産鑑定評価書(金額単位は百万円)		
運用期間	自平成28年10月1日 至平成29年3月31日	価格時点	平成22年7月1日	
		鑑定評価額	524	
(A) 賃貸事業収益 小計	22,625	期末時の不動産鑑定評価書(金額単位は百万円)		
賃料収入	21,648	価格時点	平成29年3月31日	
その他収入	977	鑑定評価額	649	
(B) 賃貸事業費用 小計	9,405			
物件管理等委託費	1,261			
公租公課	1,148			
水道光熱費	271			
修繕費	930			
保険料	46			
営業広告費等	503			
信託報酬	-			
その他賃貸事業費用	248			
減価償却費	4,995			
(C) 賃貸事業損益 = (A) - (B)	13,219			
物件特性/地域特性				
<p>本物件は、東急田園都市線及び小田急江ノ島線「中央林間」駅から徒歩約2分に位置します。「中央林間」駅は、東急田園都市線の始発駅であり「渋谷」駅まで約35分でアクセスが可能です。周辺には、閑静な住宅街が広がり、駅前にはショッピングモールもあることから優れた住環境です。居室構成は、1Kを中心とした主に単身者向けのマンションです。</p>				
特記事項				
特記すべき事項はありません。				

物件番号：0-4-120 物件の名称：ガーラプレイス新宿御苑

不動産及び信託不動産の名称及び所在地等		物件タイプ内訳		
所在地	(住居表示)	東京都新宿区新宿一丁目 31 番 5 号	タイプ	ワンルーム
	(地番)	東京都新宿区新宿一丁目 31 番 6、7、9	エリア	東京都23区
			特定資産の種類	信託受益権
土地			取得年月日	平成23年3月25日
	用途地域	商業地域	取得価格(百万円)	2,170
	所有形態	所有権	前所有者	(注)
	面積	503.62㎡		
	容積率/建ぺい率 (用途地域指定)	600%/80%		
建物	建築時期	平成19年2月5日	賃貸借の概況(平成29年3月31日現在)	
	用途	共同住宅	テナント総数	1
	所有形態	所有権	賃貸可能戸数	104
	延床面積	3,133.34㎡	賃貸可能面積	2,837.72㎡
	構造/階数	RC陸屋根15階建	年額賃料(共益費他含む)(千円)	151,878
信託受託者	三菱UFJ信託銀行株式会社	敷金・保証金等(千円)	15,169	
信託期間満了日	平成32年9月15日	期末稼働率(%)	97.4	
マスターリース会社	合同会社日本賃貸住宅			
マスターリース種別	パス・スルー型			
P M会社	東急住宅リース株式会社			
収益状況等(金額単位は千円)		取得時の不動産鑑定評価書(金額単位は百万円)		
運用期間	自平成28年10月1日 至平成29年3月31日	価格時点	平成23年2月24日	
		鑑定評価額	2,340	
(A) 賃貸事業収益 小計	77,226	期末時の不動産鑑定評価書(金額単位は百万円)		
賃料収入	74,038	価格時点	平成29年3月31日	
その他収入	3,187	鑑定評価額	2,760	
(B) 賃貸事業費用 小計	26,885			
物件管理等委託費	4,094			
公租公課	3,517			
水道光熱費	695			
修繕費	2,765			
保険料	126			
営業広告費等	2,339			
信託報酬	550			
その他賃貸事業費用	486			
減価償却費	12,310			
(C) 賃貸事業損益 = (A) - (B)	50,341			
物件特性/地域特性				
<p>本物件は、東京メトロ丸ノ内線「新宿御苑前」駅から徒歩約5分に位置します。周辺には、小売店舗等の商業施設が多数集積しており、主要ビジネス街へのアクセスが良好であることから都心生活の利便性を重視する単身者及びDINKS層の需要が見込めます。居室構成は、1Kを中心とした主に単身者向けのマンションです。</p>				
特記事項				
特記すべき事項はありません。				

(注) 前所有者は国内事業法人ですが、前所有者の意向により名称は非開示としています。本投資法人・本資産運用会社と当該会社との間には、記載すべき資本関係、人的関係及び取引関係はなく、また、本投資法人又は本資産運用会社の関連当事者ではありません。また、当該会社は、投信法施行令による「利害関係人等」、及び本資産運用会社の社内規程である利害関係者取引規則に定める「利害関係者」に該当しません。

物件番号：0-4-121 物件の名称：ジョイスコート

不動産及び信託不動産の名称及び所在地等		物件タイプ内訳		
所在地	(住居表示)	東京都大田区大森西二丁目32番11号	タイプ	ワンルーム
	(地番)	東京都大田区大森西二丁目425番3 他7筆	エリア	東京都23区
			特定資産の種類	不動産
土地			取得年月日	平成23年9月20日
	用途地域	商業地域	取得価格(百万円)	3,010
	所有形態	所有権	前所有者	(注)
	面積	1,512.04㎡		
	容積率/建ぺい率 (用途地域指定)	500%/80%		
建物	建築時期	平成14年11月24日	賃貸借の概況(平成29年3月31日現在)	
	用途	共同住宅	テナント総数	1
	所有形態	所有権	賃貸可能戸数	154
	延床面積	7,034.96㎡	賃貸可能面積	6,268.53㎡
	構造/階数	RC・SRC陸屋根地下1階付14階建	年額賃料(共益費他含む)(千円)	233,502
信託受託者	-	敷金・保証金等(千円)	25,640	
信託期間満了日	-	期末稼働率(%)	98.3	
マスターリース会社	合同会社日本賃貸住宅			
マスターリース種別	パス・スルー型			
P M会社	清水総合開発株式会社			
収益状況等(金額単位は千円)		取得時の不動産鑑定評価書(金額単位は百万円)		
運用期間	自平成28年10月1日 至平成29年3月31日	価格時点	平成23年8月25日	
		鑑定評価額	3,210	
(A) 賃貸事業収益 小計	120,501	期末時の不動産鑑定評価書(金額単位は百万円)		
賃貸料収入	112,828	価格時点	平成29年3月31日	
その他収入	7,672	鑑定評価額	3,740	
(B) 賃貸事業費用 小計	44,175			
物件管理等委託費	4,346			
公租公課	6,106			
水道光熱費	682			
修繕費	6,009			
保険料	233			
営業広告費等	4,288			
信託報酬	-			
その他賃貸事業費用	373			
減価償却費	22,136			
(C) 賃貸事業損益 = (A) - (B)	76,325			
物件特性/地域特性				
<p>本物件は、京浜急行本線の特急及び急行停車駅である「平和島」駅から徒歩約4分に位置します。最寄駅より都心部へ約20分程度と良好なアクセスを有し、羽田空港への近接性にも優れるほか、神奈川方面の川崎駅、横浜駅との位置関係も良好です。周辺には、日用品店舗・郵便局・公園・病院等があり、生活利便性の高い立地になっています。居室構成は、1LDKを中心とした主に単身者向けのマンションです。</p>				
特記事項				
特記すべき事項はありません。				

(注) 前所有者は国内合同会社ですが、前所有者の意向により名称は非開示としています。本投資法人・本資産運用会社と当該会社との間には、記載すべき資本関係、人的関係及び取引関係はなく、また、本投資法人又は本資産運用会社の関連当事者ではありません。また、当該会社は、投信法施行令による「利害関係人等」、及び本資産運用会社の社内規程である利害関係者取引規則に定める「利害関係者」に該当しません。

物件番号：0-4-122 物件の名称：アクトフォルム浅草

不動産及び信託不動産の名称及び所在地等		物件タイプ内訳		
所在地	(住居表示)	東京都台東区花川戸一丁目7番5号	タイプ	ワンルーム
	(地番)	東京都台東区花川戸一丁目22番6、17、18、19、28	エリア	東京都23区
			特定資産の種類	不動産
土地			取得年月日	平成24年2月22日
	用途地域	商業地域	取得価格(百万円)	1,216
	所有形態	所有権	前所有者	(注)
	面積	369.16㎡		
	容積率/建ぺい率 (用途地域指定)	700%/80%		
建物	建築時期	平成12年10月2日	賃貸借の概況(平成29年3月31日現在)	
	用途	共同住宅・店舗・駐車場	テナント総数	1
	所有形態	所有権	賃貸可能戸数	46
	延床面積	2,373.50㎡	賃貸可能面積	2,220.17㎡
	構造/階数	SRC・RC陸屋根10階建	年額賃料(共益費他含む)(千円)	91,980
信託受託者	-	敷金・保証金等(千円)	21,150	
信託期間満了日	-	期末稼働率(%)	100.0	
マスターリース会社	合同会社日本賃貸住宅			
マスターリース種別	パス・スルー型			
P M会社	清水総合開発株式会社			
収益状況等(金額単位は千円)		取得時の不動産鑑定評価書(金額単位は百万円)		
運用期間	自平成28年10月1日 至平成29年3月31日	価格時点	平成24年1月31日	
		鑑定評価額	1,360	
(A) 賃貸事業収益 小計	46,884	期末時の不動産鑑定評価書(金額単位は百万円)		
賃料収入	44,073	価格時点	平成29年3月31日	
その他収入	2,810	鑑定評価額	1,750	
(B) 賃貸事業費用 小計	16,578			
物件管理等委託費	1,730			
公租公課	2,004			
水道光熱費	336			
修繕費	2,145			
保険料	78			
営業広告費等	2,013			
信託報酬	-			
その他賃貸事業費用	252			
減価償却費	8,017			
(C) 賃貸事業損益 = (A) - (B)	30,305			
物件特性/地域特性				
<p>本物件は、都営地下鉄浅草線、東京メトロ銀座線及び東武スカイツリーライン「浅草」駅から徒歩3分に位置します。また、都心部へ乗車約10分程度であるほか、成田空港や羽田空港へのアクセスにも優れています。長い歴史があるエリア随一の繁華街として栄える浅草に位置し、徒歩圏内に大型商業施設が多数あるほか、商店街や百貨店も揃っています。また、老舗・名店と呼ばれる飲食店も多く存在し、生活利便性に優れた物件です。隅田公園の桜や三社祭など四季を通じた見どころも多く、隅田川花火大会が間近に見られ、浅草寺や東京スカイツリー等のランドマークも望めます。居室構成は、1LDKを中心とした主に単身者向けのマンションです。</p>				
特記事項				
特記すべき事項はありません。				

(注) 前所有者は国内事業法人ですが、前所有者の意向により名称は非開示としています。本投資法人・本資産運用会社と当該会社との間には、記載すべき資本関係、人的関係及び取引関係はなく、また、本投資法人又は本資産運用会社の関連当事者ではありません。また、当該会社は、投信法施行令による「利害関係人等」、及び本資産運用会社の社内規程である利害関係者取引規則に定める「利害関係者」に該当しません。

物件番号：0-4-125 物件の名称：グランカーサ六本木

不動産及び信託不動産の名称及び所在地等		物件タイプ内訳		
所在地	(住居表示)	東京都港区元麻布三丁目1番35号	タイプ	ワンルーム
			エリア	東京都23区
	(地番)	東京都港区元麻布三丁目30番1	特定資産の種類	不動産
			取得年月日	平成17年12月15日
土地	用途地域	近隣商業地域、 第1種中高層住居専用地域	取得価格(百万円)	1,480
	所有形態	所有権(共有持分権)(注)	前所有者	有限会社URAGASUMI
	面積	1,307.48㎡		
	容積率/建ぺい率 (用途地域指定)	400%/80%、300%/60%		
建物	建築時期	平成5年3月10日	賃貸借の概況(平成29年3月31日現在)	
	用途	共同住宅・事務所・駐輪場	テナント総数	1
	所有形態	所有権	賃貸可能戸数	17
	延床面積	2,246.26㎡	賃貸可能面積	1,407.63㎡
	構造/階数	RC陸屋根垂鉛メッキ 鋼板葺地下3階付5階建	年額賃料(共益費他含む)(千円)	56,568
信託受託者	-	敷金・保証金等(千円)	8,537	
信託期間満了日	-	期末稼働率(%)	100.0	
マスターリース会社	合同会社日本賃貸住宅			
マスターリース種別	パス・スルー型			
P.M会社	株式会社長谷工ライブネット			
収益状況等(金額単位は千円)		取得時の不動産鑑定評価書(金額単位は百万円)		
運用期間	自平成28年10月1日 至平成29年3月31日	価格時点	平成17年11月1日	
		鑑定評価額	4,410	
(A) 賃貸事業収益 小計	29,663	期末時の不動産鑑定評価書(金額単位は百万円)		
賃貸料収入	28,284	価格時点	平成29年3月31日	
その他収入	1,379	鑑定評価額	880	
(B) 賃貸事業費用 小計	10,106			
物件管理等委託費	2,197			
公租公課	2,632			
水道光熱費	830			
修繕費	540			
保険料	85			
営業広告費等	120			
信託報酬	-			
その他賃貸事業費用	114			
減価償却費	3,584			
(C) 賃貸事業損益 = (A) - (B)	19,556			
物件特性/地域特性				
<p>本物件は、東京メトロ日比谷線「六本木」駅から徒歩約7分に位置します。高級感があり、最も活気のある商業地の一つに数えられている六本木ヒルズが徒歩約2分にあります。平成5年3月に竣工された後、平成17年1月に建物の品質・グレード感の向上を主な目的としたコンバージョンを完了しております。居室構成は、1LDKを中心とした主に単身者向けのマンションです。</p>				
特記事項				
<p>本投資法人、資産運用会社及び本件土地を共有する第三者との間で締結されている共有者間協定書に基づき、本件土地及び建物を売却する際の優先買取権が当該第三者に付与されています。</p>				

(注) 本物件土地を第三者と共有しており、本投資法人持分割合は32.1%です。

物件番号：0-4-126 物件の名称：グランカーサ南青山

不動産及び信託不動産の名称及び所在地等		物件タイプ内訳		
所在地	(住居表示)	東京都港区南青山四丁目17番33号	タイプ	ワンルーム
			エリア	東京都23区
	(地番)	東京都港区南青山四丁目313番1、313番2	特定資産の種類	信託受益権
			取得年月日	平成19年5月1日
土地	用途地域	第1種住居地域、 第2種中高層住居専用地域	取得価格(百万円)	3,750
	所有形態	所有権	前所有者	有限会社リプラス・レジデンシャル・ウェアハウス1号
	面積	1,374.96㎡		
	容積率/建ぺい率 (用途地域指定)	300%/60%、200%/60%		
建物	建築時期	平成18年10月10日	賃貸借の概況(平成29年3月31日現在)	
	用途	共同住宅・店舗・事務所	テナント総数	1
	所有形態	所有権	賃貸可能戸数	21
	延床面積	2,862.10㎡	賃貸可能面積	1,862.73㎡
	構造/階数	RC陸屋根地下2階付5階建	年額賃料(共益費他含む)(千円)	116,144
信託受託者	三菱UFJ信託銀行株式会社	敷金・保証金等(千円)	43,389	
信託期間満了日	平成29年5月31日	期末稼働率(%)	100.0	
マスターリース会社	合同会社日本賃貸住宅			
マスターリース種別	パス・スルー型			
P.M会社	株式会社長谷工ライブネット			
収益状況等(金額単位は千円)		取得時の不動産鑑定評価書(金額単位は百万円)		
運用期間	自平成28年10月1日 至平成29年3月31日	価格時点	平成19年1月31日	
		鑑定評価額	3,750	
(A) 賃貸事業収益 小計	61,212	期末時の不動産鑑定評価書(金額単位は百万円)		
賃貸料収入	58,023	価格時点	平成29年3月31日	
その他収入	3,189	鑑定評価額	2,100	
(B) 賃貸事業費用 小計	22,143			
物件管理等委託費	4,923			
公租公課	5,052			
水道光熱費	1,982			
修繕費	328			
保険料	111			
営業広告費等	150			
信託報酬	750			
その他賃貸事業費用	759			
減価償却費	8,085			
(C) 賃貸事業損益 = (A) - (B)	39,068			
物件特性/地域特性				
<p>本物件は、東京メトロ各線「表参道」駅から徒歩約9分に位置します。周辺には、幅員約15mの都道沿いに存在する規模の大きい中低層の共同住宅を中心に社宅等が所在し、閑静な住宅地域であり、良好な住環境及び都心近接性を兼ね備えています。また、最寄り駅である「表参道」駅付近は、周辺には、大型商業施設があり、ビジネスやショッピング地域として人口が集中しているなど、繁华性の高い地域です。居室構成は、1LDKを中心とした主に単身者向けのマンションです。</p>				
特記事項				
特記すべき事項はありません。				

物件番号：0-4-127 物件の名称：ストーリーア神宮前

不動産及び信託不動産の名称及び所在地等		物件タイプ内訳		
所在地	(住居表示)	東京都渋谷区神宮前三丁目18番6号	タイプ	ワンルーム
	(地番)	東京都渋谷区神宮前三丁目18番22	エリア	東京都23区
			特定資産の種類	信託受益権
			取得年月日	平成19年12月14日
土地	用途地域	第1種中高層住居専用地域	取得価格(百万円)	3,160
	所有形態	所有権	前所有者	合同会社リプラス・レジデンシャル・ウェアハウス5号
	面積	1,279.71㎡(注)		
	容積率/建ぺい率 (用途地域指定)	200%/60%		
建物	建築時期	平成16年11月16日	賃貸借の概況(平成29年3月31日現在)	
	用途	共同住宅	テナント総数	1
	所有形態	所有権	賃貸可能戸数	49
	延床面積	2,625.20㎡	賃貸可能面積	2,071.60㎡
	構造/階数	RC陸屋根地下1階付5階建	年額賃料(共益費他含む)(千円)	122,186
信託受託者	三井住友信託銀行株式会社	敷金・保証金等(千円)	16,701	
信託期間満了日	平成29年12月31日	期末稼働率(%)	96.6	
マスターリース会社	合同会社日本賃貸住宅			
マスターリース種別	パス・スルー型			
P.M会社	株式会社長谷工ライブネット			
収益状況等(金額単位は千円)		取得時の不動産鑑定評価書(金額単位は百万円)		
運用期間	自平成28年10月1日 至平成29年3月31日	価格時点	平成19年11月6日	
		鑑定評価額	3,160	
(A) 賃貸事業収益 小計	63,493	期末時の不動産鑑定評価書(金額単位は百万円)		
賃貸料収入	59,783	価格時点	平成29年3月31日	
その他収入	3,710	鑑定評価額	2,450	
(B) 賃貸事業費用 小計	18,279			
物件管理等委託費	3,555			
公租公課	3,246			
水道光熱費	859			
修繕費	1,305			
保険料	85			
営業広告費等	1,256			
信託報酬	750			
その他賃貸事業費用	752			
減価償却費	6,467			
(C) 賃貸事業損益 = (A) - (B)	45,213			
物件特性/地域特性				
<p>本物件は、東京メトロ千代田線「明治神宮前」駅から徒歩約8分、東京メトロ半蔵門線「表参道」駅から徒歩約9分、JR山手線「原宿」駅から徒歩約10分に位置します。周辺には、大型商業施設があり、ビジネスやショッピング地域として人口が集中しているなど、繁華性の高い地域です。専有部には、セコムマンションセキュリティ、TVモニター付インターホン、エアコン、タンクレス式トイレ、浴室乾燥機、追焚機能付オートバス、インターネット、光ファイバーTV等が備え付けられており、設備水準の高い物件です。居室構成は、1Kを中心とした主に単身者向けのマンションです。</p>				
特記事項				
特記すべき事項はありません。				

(注) 本物件土地の一部(約8.07㎡)が道路として使用されています。

物件番号：0-4-129 物件の名称：グランカーサ新宿御苑

不動産及び信託不動産の名称及び所在地等		物件タイプ内訳		
所在地	(住居表示)	東京都新宿区新宿一丁目33番10号	タイプ	ワンルーム
			エリア	東京都23区
	(地番)	東京都新宿区新宿一丁目33番2、3、4、5	特定資産の種類	不動産
			取得年月日	平成24年9月21日
土地	用途地域	商業地域	取得価格(百万円)	2,525
	所有形態	所有権	前所有者	ケーエージー・フォー・インベストメント特定目的会社
	面積	492.99㎡		
	容積率/建ぺい率 (用途地域指定)	700%/80%		
建物	建築時期	平成15年2月10日	賃貸借の概況(平成29年3月31日現在)	
	用途	共同住宅・店舗・駐車場	テナント総数	1
	所有形態	所有権	賃貸可能戸数	92
	延床面積	4,171.21㎡	賃貸可能面積	3,307.07㎡
	構造/階数	SRC陸屋根地下1階付14階建	年額賃料(共益費他含む)(千円)	167,565
信託受託者	-	敷金・保証金等(千円)	36,691	
信託期間満了日	-	期末稼働率(%)	97.2	
マスターリース会社	合同会社日本賃貸住宅			
マスターリース種別	パス・スルー型			
P.M会社	東急住宅リース株式会社			
収益状況等(金額単位は千円)		取得時の不動産鑑定評価書(金額単位は百万円)		
運用期間	自平成28年10月1日 至平成29年3月31日	価格時点	平成24年8月6日	
		鑑定評価額	2,870	
(A) 賃貸事業収益 小計	84,561	期末時の不動産鑑定評価書(金額単位は百万円)		
賃貸料収入	79,614	価格時点	平成29年3月31日	
その他収入	4,947	鑑定評価額	3,200	
(B) 賃貸事業費用 小計	30,657			
物件管理等委託費	2,683			
公租公課	4,461			
水道光熱費	973			
修繕費	4,120			
保険料	132			
営業広告費等	3,235			
信託報酬	-			
その他賃貸事業費用	176			
減価償却費	14,873			
(C) 賃貸事業損益 = (A) - (B)	53,904			
物件特性/地域特性				
<p>本物件は、東京メトロ丸ノ内線「新宿御苑前」駅より徒歩約5分に位置します。鉄骨鉄筋コンクリート造14階建の主に単身者向けの共同住宅であり、本物件は1階及び2階に飲食店が入居しているほか、徒歩圏内に多数の飲食店、商業施設、遊興施設が存在するとともに、豊かな自然を感じさせる新宿御苑の至近に立地しています。また、主要ビジネス街へのアクセスが良好であること、周辺地域には多数の商業施設等が集積していることから、都心生活の利便性を重視する単身者及びDINKS層への需要が見込める物件です。</p>				
特記事項				
特記すべき事項はありません。				

物件番号：0-4-133 物件の名称：リエトコート四谷

不動産及び信託不動産の名称及び所在地等		物件タイプ内訳		
所在地	(住居表示)	東京都新宿区四谷四丁目17番地35他 (住居表示未実施地区)	タイプ	ワンルーム
	(地番)	東京都新宿区四谷四丁目17番 3 他	エリア	東京都23区
			特定資産の種類	信託受益権
			取得年月日	平成25年12月25日
土地	用途地域	第一種住居地域	取得価格(百万円)	1,716
	所有形態	所有権	前所有者	合同会社ジェイ・エフ・エム
	面積	1,240.51㎡		
	容積率/建ぺい率 (用途地域指定)	300%/60%		
建物	建築時期	平成18年1月10日	賃貸借の概況(平成29年3月31日現在)	
	用途	共同住宅	テナント総数	1
	所有形態	所有権	賃貸可能戸数	49
	延床面積	2,689.92㎡	賃貸可能面積	2,397.81㎡
	構造/階数	RC陸屋根9階建	年額賃料(共益費他含む)(千円)	112,263
信託受託者	三井住友信託銀行株式会社	敷金・保証金等(千円)	12,506	
信託期間満了日	平成35年6月30日	期末稼働率(%)	100.0	
マスターリース会社	合同会社日本賃貸住宅			
マスターリース種別	パス・スルー型			
P M会社	株式会社大京穴吹不動産			
収益状況等(金額単位は千円)		取得時の不動産鑑定評価書(金額単位は百万円)		
運用期間	自平成28年10月1日 至平成29年3月31日	価格時点	平成25年10月1日	
		鑑定評価額	1,890	
(A) 賃貸事業収益 小計	58,889	期末時の不動産鑑定評価書(金額単位は百万円)		
賃料収入	54,749	価格時点	平成29年3月31日	
その他収入	4,139	鑑定評価額	2,030	
(B) 賃貸事業費用 小計	17,152			
物件管理等委託費	2,172			
公租公課	2,713			
水道光熱費	554			
修繕費	1,631			
保険料	93			
営業広告費等	951			
信託報酬	250			
その他賃貸事業費用	1,000			
減価償却費	7,785			
(C) 賃貸事業損益 = (A) - (B)	41,737			
物件特性/地域特性				
<p>本物件は、東京メトロ丸ノ内線「四谷三丁目」駅から徒歩約6分に位置する鉄筋コンクリート造9階建の主に単身者向けのマンションです。本物件は、多数の飲食店のある荒木町等の徒歩圏内に立地し、更に豊かな自然を感じさせる新宿御苑の至近にも立地しています。また、主要ビジネス街へのアクセスが良好であること等から、都心生活の利便性を重視する単身者及びDINKS層の賃貸需要が見込める物件です。</p>				
特記事項				
特記すべき事項はありません。				

物件番号：0-4-134 物件の名称：リエトコート元赤坂

不動産及び信託不動産の名称及び所在地等		物件タイプ内訳		
所在地	(住居表示)	東京都港区元赤坂一丁目7番4号	タイプ	ワンルーム
			エリア	東京都23区
	(地番)	東京都港区元赤坂一丁目720番2	特定資産の種類	信託受益権
			取得年月日	平成25年12月25日
土地	用途地域	商業地域	取得価格(百万円)	1,095
	所有形態	所有権	前所有者	合同会社ジェイ・エフ・エム
	面積	309.22㎡		
	容積率/建ぺい率 (用途地域指定)	700%/80%、500%/80%		
建物	建築時期	平成18年4月6日	賃貸借の概況(平成29年3月31日現在)	
	用途	共同住宅・事務所	テナント総数	1
	所有形態	所有権	賃貸可能戸数	37
	延床面積	1,551.16㎡	賃貸可能面積	1,282.94㎡
	構造/階数	SRC陸屋根11階建	年額賃料(共益費他含む)(千円)	73,993
信託受託者	三井住友信託銀行株式会社	敷金・保証金等(千円)	10,474	
信託期間満了日	平成35年6月30日	期末稼働率(%)	100.0	
マスターリース会社	合同会社日本賃貸住宅			
マスターリース種別	パス・スルー型			
P M会社	株式会社大京穴吹不動産			
収益状況等(金額単位は千円)		取得時の不動産鑑定評価書(金額単位は百万円)		
運用期間	自平成28年10月1日 至平成29年3月31日	価格時点	平成25年10月1日	
		鑑定評価額	1,210	
(A) 賃貸事業収益 小計	37,366	期末時の不動産鑑定評価書(金額単位は百万円)		
賃貸料収入	36,629	価格時点	平成29年3月31日	
その他収入	737	鑑定評価額	1,350	
(B) 賃貸事業費用 小計	10,389			
物件管理等委託費	2,348			
公租公課	1,891			
水道光熱費	329			
修繕費	362			
保険料	59			
営業広告費等	552			
信託報酬	250			
その他賃貸事業費用	261			
減価償却費	4,334			
(C) 賃貸事業損益 = (A) - (B)	26,977			
物件特性/地域特性				
<p>本物件は、東京メトロ丸ノ内線・銀座線「赤坂見附」駅から徒歩約6分に位置する、1DKを中心とした主に単身者向けのマンションです。「赤坂見附」駅から東京メトロ丸ノ内線で「東京」駅まで約10分、銀座線で「渋谷」駅まで約8分と交通利便性が高い地域です。また、銀座、表参道といった都心商業地へのアクセスが良く生活利便性にも優れている一方、赤坂御用邸に近接しており都心の喧噪を感じさせない主として単身者向け共同住宅と事務所ビルが混在した地域に立地しております。</p>				
特記事項				
特記すべき事項はありません。				

物件番号：0-4-138 物件の名称：グランカーサ銀座イースト

不動産及び信託不動産の名称及び所在地等		物件タイプ内訳		
所在地	(住居表示)	東京都中央区湊三丁目2番8号	タイプ	ワンルーム
			エリア	東京都23区
	(地番)	東京都中央区湊三丁目14番5	特定資産の種類	不動産
			取得年月日	平成26年9月1日
土地	用途地域	商業地域	取得価格(百万円)	2,000
	所有形態	所有権	前所有者	合同会社マイレージツー
	面積	412.63㎡		
	容積率/建ぺい率 (用途地域指定)	500%/80%		
建物	建築時期	平成17年2月15日	賃貸借の概況(平成29年3月31日現在)	
	用途	共同住宅・駐車場	テナント総数	1
	所有形態	所有権	賃貸可能戸数	53
	延床面積	3029.70㎡	賃貸可能面積	2,774.19㎡
	構造/階数	SRC陸屋根12階建	年額賃料(共益費他含む)(千円)	115,326
信託受託者	-	敷金・保証金等(千円)	14,104	
信託期間満了日	-	期末稼働率(%)	100.0	
マスターリース会社	合同会社日本賃貸住宅			
マスターリース種別	パス・スルー型			
P M会社	東急住宅リース株式会社			
収益状況等(金額単位は千円)		取得時の不動産鑑定評価書(金額単位は百万円)		
運用期間	自平成28年10月1日 至平成29年3月31日	価格時点	平成26年8月1日	
		鑑定評価額	2,040	
(A) 賃貸事業収益 小計	57,141	期末時の不動産鑑定評価書(金額単位は百万円)		
賃貸料収入	55,371	価格時点	平成29年3月31日	
その他収入	1,770	鑑定評価額	2,130	
(B) 賃貸事業費用 小計	28,631			
物件管理等委託費	2,339			
公租公課	2,805			
水道光熱費	460			
修繕費	2,975			
保険料	101			
営業広告費等	2,572			
信託報酬	-			
その他賃貸事業費用	582			
減価償却費	16,794			
(C) 賃貸事業損益 = (A) - (B)	28,509			
物件特性/地域特性				
<p>本物件は、東京メトロ有楽町線「新富町」駅から徒歩約4分に位置する鉄骨鉄筋コンクリート造12階建1LDK及び2LDKの総戸数53戸のマンションです。周辺には、中高層の事務所ビル、店舗、共同住宅が混在しており、生活利便性に優れております。また、最寄りの「新富町」駅から「有楽町」駅まで約3分、「東京」駅まで約10分と都心中心部、都心商業地双方へのアクセスが良好なため、都心生活の利便性を重視する単身者、少人数世帯の需要が見込まれます。</p>				
特記事項				
特記すべき事項はありません。				

物件番号：0-4-145 物件の名称：グランカーサ三ノ輪

不動産及び信託不動産の名称及び所在地等		物件タイプ内訳		
所在地	(住居表示)	東京都台東区下谷三丁目20番19号	タイプ	ワンルーム
	(地番)	東京都台東区下谷三丁目9番3、9番17、9番22	エリア	東京都23区
			特定資産の種類	不動産
土地			取得年月日	平成27年11月26日
	用途地域	商業地域	取得価格(百万円)	850
	所有形態	所有権	前所有者	株式会社イーエックス
	面積	201.03㎡		
	容積率/建ぺい率 (用途地域指定)	700%/80%		
建物	建築時期	平成27年9月15日	賃貸借の概況(平成29年3月31日現在)	
	用途	共同住宅	テナント総数	1
	所有形態	所有権	賃貸可能戸数	28
	延床面積	1,418.80㎡	賃貸可能面積	1,241.22㎡
	構造/階数	RC陸屋根15階建	年額賃料(共益費他含む)(千円)	49,836
信託受託者	-	敷金・保証金等(千円)	6,123	
信託期間満了日	-	期末稼働率(%)	100.0	
マスターリース会社	合同会社日本賃貸住宅			
マスターリース種別	パス・スルー型			
P M会社	東急住宅リース株式会社			
収益状況等(金額単位は千円)		取得時の不動産鑑定評価書(金額単位は百万円)		
運用期間	自平成28年10月1日 至平成29年3月31日	価格時点	平成27年11月1日	
		鑑定評価額	873	
(A) 賃貸事業収益 小計	24,713	期末時の不動産鑑定評価書(金額単位は百万円)		
賃料収入	24,648	価格時点	平成29年3月31日	
その他収入	64	鑑定評価額	875	
(B) 賃貸事業費用 小計	10,138			
物件管理等委託費	1,241			
公租公課	1,335			
水道光熱費	206			
修繕費	116			
保険料	51			
営業広告費等	193			
信託報酬	-			
その他賃貸事業費用	2			
減価償却費	6,990			
(C) 賃貸事業損益 = (A) - (B)	14,575			
物件特性/地域特性				
<p>本物件は、東京メトロ日比谷線「三ノ輪」駅から徒歩約4分に位置する、鉄筋コンクリート造15階建の単身者・DINKS向けの新築マンションです(平成27年9月竣工)。最寄駅から「東京」駅まで約10分、「大手町」駅まで約16分とビジネスエリアへのアクセスに優れており、都心へ通勤する社会人層の需要が見込めます。付近には、食品スーパー、飲食店、クリニック、郵便局等があり、日常生活における利便性も良好です。充実した専有部の設備・仕様と24時間セキュリティシステム等を備えたハイグレードマンションです。</p>				
特記事項				
<p>本物件の南東道路は、昭和21年3月26日に計画決定を受けた都市計画道路(事業開始時期は未定です。)です。そのため、当該道路が整備された場合には、本物件と当該道路の境界線が本物件側に約3.8m後退する予定です。</p>				

物件番号：0-5-013 物件の名称：willDo金山正木

不動産及び信託不動産の名称及び所在地等		物件タイプ内訳		
所在地	(住居表示)	愛知県名古屋市中区正木四丁目2番14号	タイプ	ワンルーム
	(地番)	愛知県名古屋市中区正木四丁目205番	エリア	3大都市圏
土地	用途地域	近隣商業地域	特定資産の種類	不動産
	所有形態	所有権	取得年月日	平成18年6月22日
	面積	397.12㎡	取得価格(百万円)	490
	容積率/建ぺい率 (用途地域指定)	400%/80%	前所有者	有限会社リプラス・レジデンシャル・ウェアハウス1号
	建築時期	平成18年2月20日	賃貸借の概況(平成29年3月31日現在)	
建物	用途	共同住宅・車庫・駐輪場	テナント総数	1
	所有形態	所有権	賃貸可能戸数	48
	延床面積	1,444.36㎡	賃貸可能面積	1,192.32㎡
	構造/階数	RC陸屋根9階建	年額賃料(共益費他含む)(千円)	39,420
信託受託者	-	敷金・保証金等(千円)	2,635	
信託期間満了日	-	期末稼働率(%)	100.0	
マスターリース会社	合同会社日本賃貸住宅			
マスターリース種別	パス・スルー型			
P.M会社	株式会社長谷工ライブネット			
収益状況等(金額単位は千円)		取得時の不動産鑑定評価書(金額単位は百万円)		
運用期間	自平成28年10月1日 至平成29年3月31日	価格時点	平成18年2月10日	
		鑑定評価額	534	
(A) 賃貸事業収益 小計	20,317	期末時の不動産鑑定評価書(金額単位は百万円)		
賃貸料収入	19,388	価格時点	平成29年3月31日	
その他収入	929	鑑定評価額	582	
(B) 賃貸事業費用 小計	9,349			
物件管理等委託費	1,135			
公租公課	1,168			
水道光熱費	207			
修繕費	826			
保険料	39			
営業広告費等	531			
信託報酬	-			
その他賃貸事業費用	416			
減価償却費	5,024			
(C) 賃貸事業損益 = (A) - (B)	10,967			
物件特性/地域特性				
<p>本物件は、JR中央本線「金山」駅から徒歩約7分に位置します。「金山」駅は、名古屋地区の主要路線JR・名鉄・地下鉄が集中するターミナル駅です。周辺には、美術館や大型商業施設、アミューズメント施設等が充実しており、交通利便性及び生活利便性が良好です。居室構成は、1Kを中心とした主に単身者向けのマンションです。</p>				
特記事項				
特記すべき事項はありません。				

物件番号：0-5-026 物件の名称：エクセルシオール栄

不動産及び信託不動産の名称及び所在地等		物件タイプ内訳		
所在地	(住居表示)	愛知県名古屋市中区栄五丁目22番1号	タイプ ワンルーム	
	(地番)	愛知県名古屋市中区栄五丁目2201番1、2201番2、2201番3	エリア 3大都市圏	
			特定資産の種類 不動産	
			取得年月日 平成18年8月23日	
土地	用途地域	商業地域	取得価格(百万円) 641	
	所有形態	所有権	前所有者 有限会社リプラス・レジデンス シャル・ウェアハウス1号	
	面積	630.38㎡		
	容積率/建ぺい率 (用途地域指定)	500%・400%/80%		
建物	建築時期	平成14年3月12日	賃貸借の概況(平成29年3月31日現在)	
	用途	共同住宅	テナント総数	1
	所有形態	所有権	賃貸可能戸数	48
	延床面積	1,736.61㎡	賃貸可能面積	1,486.56㎡
	構造/階数	RC陸屋根7階建	年額賃料(共益費他含む)(千円)	39,318
信託受託者	-	敷金・保証金等(千円)	3,648	
信託期間満了日	-	期末稼働率(%)	100.0	
マスターリース会社	合同会社日本賃貸住宅			
マスターリース種別	パス・スルー型			
P M会社	株式会社長谷工ライブネット			
収益状況等(金額単位は千円)		取得時の不動産鑑定評価書(金額単位は百万円)		
運用期間	自平成28年10月1日 至平成29年3月31日	価格時点	平成18年6月30日	
		鑑定評価額	665	
(A) 賃貸事業収益 小計	19,427	期末時の不動産鑑定評価書(金額単位は百万円)		
賃料収入	19,048	価格時点	平成29年3月31日	
その他収入	378	鑑定評価額	534	
(B) 賃貸事業費用 小計	9,069			
物件管理等委託費	1,387			
公租公課	1,269			
水道光熱費	202			
修繕費	1,065			
保険料	45			
営業広告費等	501			
信託報酬	-			
その他賃貸事業費用	40			
減価償却費	4,556			
(C) 賃貸事業損益 = (A) - (B)	10,358			
物件特性/地域特性				
<p>本物件は、名古屋市営地下鉄名城線「矢場町」駅から徒歩約6分に位置します。「矢場町」駅からオフィスエリアである「伏見」駅、「丸の内」駅まで電車で約10分以内であり、名古屋市の商業の中心地である栄地区へも徒歩圏にあるため、交通利便性が良好です。居室構成は、1DKを中心とした主に単身者向けのマンションです。</p>				
特記事項				
特記すべき事項はありません。				

物件番号：0-5-027 物件の名称：willDo日比野

不動産及び信託不動産の名称及び所在地等		物件タイプ内訳		
所在地	(住居表示)	愛知県名古屋市熱田区大宝三丁目9番22号	タイプ ワンルーム	
	(地番)	愛知県名古屋市熱田区大宝三丁目931番	エリア 3大都市圏	
土地	用途地域	商業地域	特定資産の種類 不動産	
	所有形態	所有権	取得年月日 平成18年8月23日	
	面積	262.25㎡	取得価格(百万円) 317	
	容積率/建ぺい率 (用途地域指定)	400%/80%	前所有者 有限会社リプラス・レジデンス シャル・ウェアハウス1号	
建物	建築時期	平成18年1月16日	賃貸借の概況(平成29年3月31日現在)	
	用途	共同住宅	テナント総数	1
	所有形態	所有権	賃貸可能戸数	31
	延床面積	823.64㎡	賃貸可能面積	767.25㎡
	構造/階数	RC陸屋根8階建	年額賃料(共益費他含む)(千円)	22,884
信託受託者	-	敷金・保証金等(千円)	1,337	
信託期間満了日	-	期末稼働率(%)	100.0	
マスターリース会社	合同会社日本賃貸住宅			
マスターリース種別	パス・スルー型			
P.M会社	株式会社長谷工ライブネット			
収益状況等(金額単位は千円)		取得時の不動産鑑定評価書(金額単位は百万円)		
運用期間	自平成28年10月1日 至平成29年3月31日	価格時点	平成18年6月30日	
		鑑定評価額	338	
(A) 賃貸事業収益 小計	10,681	期末時の不動産鑑定評価書(金額単位は百万円)		
賃料収入	10,187	価格時点	平成29年3月31日	
その他収入	494	鑑定評価額	303	
(B) 賃貸事業費用 小計	6,708			
物件管理等委託費	824			
公租公課	663			
水道光熱費	148			
修繕費	1,163			
保険料	36			
営業広告費等	628			
信託報酬	-			
その他賃貸事業費用	91			
減価償却費	3,152			
(C) 賃貸事業損益 = (A) - (B)	3,973			
物件特性/地域特性				
<p>本物件は、名古屋市営地下鉄名港線「日比野」駅より徒歩約3分に位置します。「日比野」駅から「金山」駅へは1駅であり、交通利便性及び生活利便性が良好です。都心近接の中でも閑静な住宅街であるため、単身社会人や学生の需要が見込まれます。居室構成は、1Rを中心とした主に単身者向けのマンションです。</p>				
特記事項				
特記すべき事項はありません。				

物件番号：0-5-040 物件の名称：willDo千代田

不動産及び信託不動産の名称及び所在地等		物件タイプ内訳		
所在地	(住居表示)	愛知県名古屋市中区千代田一丁目10番5号	タイプ	ワンルーム
	(地番)	愛知県名古屋市中区千代田一丁目1005番、1006番1	エリア	3大都市圏
			特定資産の種類	信託受益権
			取得年月日	平成19年5月1日
土地	用途地域	商業地域	取得価格(百万円)	633
	所有形態	所有権	前所有者	有限会社リプラス・レジデンシャル・ウェアハウス1号
	面積	322.07㎡		
	容積率/建ぺい率 (用途地域指定)	500%/80%		
建物	建築時期	平成18年7月29日	賃貸借の概況(平成29年3月31日現在)	
	用途	共同住宅	テナント総数	1
	所有形態	所有権	賃貸可能戸数	60
	延床面積	1,527.08㎡	賃貸可能面積	1,445.80㎡
	構造/階数	RC陸屋根11階建	年額賃料(共益費他含む)(千円)	44,977
信託受託者	三菱UFJ信託銀行株式会社	敷金・保証金等(千円)	3,028	
信託期間満了日	平成29年5月31日	期末稼働率(%)	98.3	
マスターリース会社	合同会社日本賃貸住宅			
マスターリース種別	パス・スルー型			
P.M会社	株式会社長谷工ライブネット			
収益状況等(金額単位は千円)		取得時の不動産鑑定評価書(金額単位は百万円)		
運用期間	自平成28年10月1日 至平成29年3月31日	価格時点	平成19年1月31日	
		鑑定評価額	633	
(A) 賃貸事業収益 小計	22,593	期末時の不動産鑑定評価書(金額単位は百万円)		
賃料収入	21,916	価格時点	平成29年3月31日	
その他収入	677	鑑定評価額	610	
(B) 賃貸事業費用 小計	12,532			
物件管理等委託費	1,292			
公租公課	1,376			
水道光熱費	256			
修繕費	1,086			
保険料	56			
営業広告費等	552			
信託報酬	750			
その他賃貸事業費用	358			
減価償却費	6,803			
(C) 賃貸事業損益 = (A) - (B)	10,061			
物件特性/地域特性				
<p>本物件は、名古屋市営地下鉄線「矢場町」駅から徒歩約6分に位置します。「矢場町」駅からオフィスエリアである「伏見」駅、「丸の内」駅まで電車で約10分以内であり、名古屋市の商業の中心地である栄地区へも徒歩圏にあるため、交通利便性が良好です。居室構成は、1Kを中心とした主に単身者向けのマンションです。</p>				
特記事項				
本物件土地と隣地との境界の一部が未確認です。				

物件番号：0-5-041 物件の名称：willDo太閤通

不動産及び信託不動産の名称及び所在地等		物件タイプ内訳		
所在地	(住居表示)	愛知県名古屋市中村区太閤通五丁目20番4号(住居表示未実施地区)	タイプ	ワンルーム
	(地番)	愛知県名古屋市中村区太閤通五丁目20番4、20番9、名楽町一丁目41番2	エリア	3大都市圏
			特定資産の種類	信託受益権
			取得年月日	平成19年5月1日
土地	用途地域	商業地域	取得価格(百万円)	1,120
	所有形態	所有権	前所有者	合同会社リプラス・レジデンシャル・ウェアハウス8号
	面積	856.71㎡		
	容積率/建ぺい率(用途地域指定)	400%/80%		
建物	建築時期	平成18年8月24日	賃貸借の概況(平成29年3月31日現在)	
	用途	共同住宅	テナント総数	1
	所有形態	所有権	賃貸可能戸数	98
	延床面積	3,190.39㎡	賃貸可能面積	3,127.32㎡
	構造/階数	RC陸屋根15階建	年額賃料(共益費他含む)(千円)	82,486
信託受託者	三菱UFJ信託銀行株式会社	敷金・保証金等(千円)	5,875	
信託期間満了日	平成29年5月31日	期末稼働率(%)	100.0	
マスターリース会社	合同会社日本賃貸住宅			
マスターリース種別	パス・スルー型			
P M会社	株式会社長谷工ライブネット			
収益状況等(金額単位は千円)		取得時の不動産鑑定評価書(金額単位は百万円)		
運用期間	自平成28年10月1日 至平成29年3月31日	価格時点	平成19年1月31日	
		鑑定評価額	1,120	
(A) 賃貸事業収益 小計	41,324	期末時の不動産鑑定評価書(金額単位は百万円)		
賃料収入	39,860	価格時点	平成29年3月31日	
その他収入	1,463	鑑定評価額	1,200	
(B) 賃貸事業費用 小計	21,811			
物件管理等委託費	1,851			
公租公課	2,592			
水道光熱費	479			
修繕費	3,099			
保険料	93			
営業広告費等	1,301			
信託報酬	750			
その他賃貸事業費用	35			
減価償却費	11,608			
(C) 賃貸事業損益 = (A) - (B)	19,512			
物件特性/地域特性				
<p>本物件は、名古屋市営地下鉄線「中村区役所」駅から徒歩約7分に位置します。「中村区役所」駅から「名古屋」駅へは1駅と、名古屋市内における商業・ビジネスエリアへのアクセスが良好なエリアです。周辺には、中低層の店舗・事務所ビルを中心に共同住宅が増えつつあるエリアです。居室構成は、1Kを中心とした主に単身者向けのマンションです。</p>				
特記事項				
本物件土地と隣地との境界の一部が未確認です。				

物件番号：0-5-042 物件の名称：willDo金山

不動産及び信託不動産の名称及び所在地等		物件タイプ内訳		
所在地	(住居表示) 愛知県名古屋市熱田区沢下町1番2号	タイプ	ワンルーム	
	(地番) 愛知県名古屋市熱田区沢下町102番	エリア	3大都市圏	
土地	用途地域	工業地域	特定資産の種類	
	取得年月日		信託受益権	
	取得価格(百万円)		平成19年5月1日	
	前所有者			
	所有形態	所有権		
面積	489.37㎡			
容積率/建ぺい率 (用途地域指定)	200%/60%			
建物	建築時期	平成18年9月14日	賃貸借の概況(平成29年3月31日現在)	
	用途	共同住宅	テナント総数	1
	所有形態	所有権	賃貸可能戸数	36
	延床面積	930.03㎡	賃貸可能面積	892.44㎡
	構造/階数	RC陸屋根7階建	年額賃料(共益費他含む)(千円)	29,256
信託受託者	三井住友信託銀行株式会社	敷金・保証金等(千円)	1,951	
信託期間満了日	平成29年5月31日	期末稼働率(%)	100.0	
マスターリース会社	合同会社日本賃貸住宅			
マスターリース種別	パス・スルー型			
P M会社	株式会社長谷工ライブネット			
収益状況等(金額単位は千円)		取得時の不動産鑑定評価書(金額単位は百万円)		
運用期間	自平成28年10月1日 至平成29年3月31日	価格時点	平成19年1月31日	
		鑑定評価額	370	
(A) 賃貸事業収益 小計	14,926	期末時の不動産鑑定評価書(金額単位は百万円)		
賃貸料収入	14,625	価格時点	平成29年3月31日	
その他収入	300	鑑定評価額	395	
(B) 賃貸事業費用 小計	7,617			
物件管理等委託費	1,174			
公租公課	784			
水道光熱費	170			
修繕費	651			
保険料	30			
営業広告費等	184			
信託報酬	750			
その他賃貸事業費用	27			
減価償却費	3,844			
(C) 賃貸事業損益 = (A) - (B)	7,308			
物件特性/地域特性				
<p>本物件は、東海道線「金山」駅から徒歩約8分に位置します。「金山」駅は、名古屋地区の主要路線JR・名鉄・地下鉄が集中するターミナル駅です。周辺には、美術館や大型ショッピングセンター、アミューズメント施設等が充実しており、交通利便性及び生活利便性が良好です。居室構成は、1Kを中心とした主に単身者向けのマンションです。</p>				
特記事項				
特記すべき事項はありません。				

物件番号：0-5-043 物件の名称：willDo金山沢下

不動産及び信託不動産の名称及び所在地等		物件タイプ内訳		
所在地	(住居表示)	愛知県名古屋市熱田区沢下町2番1号	タイプ	ワンルーム
	(地番)	愛知県名古屋市熱田区沢下町201番、213番	エリア	3大都市圏
土地	用途地域	工業地域	特定資産の種類	信託受益権
	所有形態	所有権	取得年月日	平成19年5月1日
	面積	517.01㎡	取得価格(百万円)	375
	容積率/建ぺい率 (用途地域指定)	200%/60%	前所有者	合同会社Rブリッジ
	建築時期	平成19年1月18日	賃貸借の概況(平成29年3月31日現在)	
建物	用途	共同住宅	テナント総数	1
	所有形態	所有権	賃貸可能戸数	36
	延床面積	1,017.76㎡	賃貸可能面積	970.80㎡
	構造/階数	RC陸屋根7階建	年額賃料(共益費他含む)(千円)	30,410
信託受託者	三井住友信託銀行株式会社	敷金・保証金等(千円)	1,951	
信託期間満了日	平成29年5月31日	期末稼働率(%)	100.0	
マスターリース会社	合同会社日本賃貸住宅			
マスターリース種別	パス・スルー型			
P M会社	株式会社長谷工ライブネット			
収益状況等(金額単位は千円)		取得時の不動産鑑定評価書(金額単位は百万円)		
運用期間	自平成28年10月1日 至平成29年3月31日	価格時点	平成19年1月31日	
		鑑定評価額	375	
(A) 賃貸事業収益 小計	15,260	期末時の不動産鑑定評価書(金額単位は百万円)		
賃貸料収入	14,915	価格時点	平成29年3月31日	
その他収入	344	鑑定評価額	415	
(B) 賃貸事業費用 小計	8,240			
物件管理等委託費	1,163			
公租公課	839			
水道光熱費	133			
修繕費	847			
保険料	32			
営業広告費等	278			
信託報酬	750			
その他賃貸事業費用	227			
減価償却費	3,968			
(C) 賃貸事業損益 = (A) - (B)	7,019			
物件特性/地域特性				
<p>本物件は、東海道線「金山」駅から徒歩約8分に位置します。「金山」駅は、名古屋地区の主要路線JR・名鉄・地下鉄が集中するターミナル駅です。周辺には、美術館や大型商業施設、アミューズメント施設等が充実しており、交通利便性及び生活利便性が良好です。居室構成は、1Kを中心とした主に単身者向けのマンションです。</p>				
特記事項				
本物件土地と隣地との境界の一部が未確認です。				

物件番号：0-5-056 物件の名称：willDo勝川

不動産及び信託不動産の名称及び所在地等		物件タイプ内訳		
所在地	(住居表示)	愛知県春日井市旭町一丁目2番1 (住居表示未実施地区)	タイプ	ワンルーム
	(地番)	愛知県春日井市旭町一丁目2番1、 2番2	エリア	3大都市圏
			特定資産の種類	信託受益権
			取得年月日	平成19年6月28日
土地	用途地域	商業地域	取得価格(百万円)	503
	所有形態	所有権	前所有者	合同会社リプラス・レジデンシャル・ウェアハウス8号
	面積	402.08㎡		
	容積率/建ぺい率 (用途地域指定)	400%/80%		
建物	建築時期	平成19年2月15日	賃貸借の概況(平成29年3月31日現在)	
	用途	共同住宅	テナント総数	1
	所有形態	所有権	賃貸可能戸数	64
	延床面積	1,601.41㎡	賃貸可能面積	1,548.80㎡
	構造/階数	RC陸屋根9階建	年額賃料(共益費他含む)(千円)	44,484
信託受託者	三井住友信託銀行株式会社	敷金・保証金等(千円)	3,068	
信託期間満了日	平成29年6月30日	期末稼働率(%)	100.0	
マスターリース会社	合同会社日本賃貸住宅			
マスターリース種別	パス・スルー型			
P M会社	株式会社長谷工ライブネット			
収益状況等(金額単位は千円)		取得時の不動産鑑定評価書(金額単位は百万円)		
運用期間	自平成28年10月1日 至平成29年3月31日	価格時点	平成19年5月1日	
		鑑定評価額	503	
(A) 賃貸事業収益 小計	23,177	期末時の不動産鑑定評価書(金額単位は百万円)		
賃料収入	21,754	価格時点	平成29年3月31日	
その他収入	1,422	鑑定評価額	625	
(B) 賃貸事業費用 小計	12,114			
物件管理等委託費	1,437			
公租公課	1,359			
水道光熱費	730			
修繕費	937			
保険料	53			
営業広告費等	561			
信託報酬	750			
その他賃貸事業費用	487			
減価償却費	5,796			
(C) 賃貸事業損益 = (A) - (B)	11,063			
物件特性/地域特性				
<p>本物件は、JR中央本線「勝川」駅から徒歩約4分に位置します。「勝川」駅から「名古屋」駅まで電車で約18分であり、名古屋都市圏の住宅都市となっています。周辺には、駅前商業施設や幹線道路沿いの商業施設があることから、生活利便性が良好です。居室構成は、1Rを中心とした主に単身者向けのマンションです。</p>				
特記事項				
特記すべき事項はありません。				

物件番号：0-5-057 物件の名称：ステージア黄金

不動産及び信託不動産の名称及び所在地等		物件タイプ内訳		
所在地	(住居表示)	愛知県名古屋市中村区黄金通五丁目15番(住居表示未実施地区)	タイプ ワンルーム	
	(地番)	愛知県名古屋市中村区黄金通五丁目15番、16番、17番、18番1	エリア 3大都市圏	
土地	用途地域	商業地域、準工業地域	特定資産の種類 信託受益権	
	所有形態	所有権	取得年月日 平成19年6月28日	
	面積	438.00㎡	取得価格(百万円) 600	
	容積率/建ぺい率 (用途地域指定)	400%/80%、200%/60%	前所有者 合同会社リプラス・レジデンシャル・ウェアハウス8号	
建物	建築時期	平成19年2月17日	賃貸借の概況(平成29年3月31日現在)	
	用途	共同住宅	テナント総数	1
	所有形態	所有権	賃貸可能戸数	67
	延床面積	1,725.48㎡	賃貸可能面積	1,651.21㎡
	構造/階数	RC陸屋根11階建	年額賃料(共益費他含む)(千円)	43,112
信託受託者	三井住友信託銀行株式会社	敷金・保証金等(千円)	3,275	
信託期間満了日	平成29年6月30日	期末稼働率(%)	97.1	
マスターリース会社	合同会社日本賃貸住宅			
マスターリース種別	パス・スルー型			
P.M会社	株式会社長谷工ライブネット			
収益状況等(金額単位は千円)		取得時の不動産鑑定評価書(金額単位は百万円)		
運用期間	自平成28年10月1日 至平成29年3月31日	価格時点	平成19年6月8日	
		鑑定評価額	600	
(A) 賃貸事業収益 小計	21,502	期末時の不動産鑑定評価書(金額単位は百万円)		
賃料収入	20,654	価格時点	平成29年3月31日	
その他収入	847	鑑定評価額	567	
(B) 賃貸事業費用 小計	12,621			
物件管理等委託費	1,296			
公租公課	1,409			
水道光熱費	251			
修繕費	1,527			
保険料	54			
営業広告費等	554			
信託報酬	750			
その他賃貸事業費用	165			
減価償却費	6,612			
(C) 賃貸事業損益 = (A) - (B)	8,880			
物件特性/地域特性				
<p>本物件は、近鉄名古屋線「黄金」駅から徒歩約4分、名古屋市営桜通線「中村区役所」駅から徒歩約11分に位置します。「黄金」駅から「名古屋」駅まで電車で約5分であり、名古屋市内における商業・ビジネスエリアへのアクセスが良好なエリアです。「名古屋」駅までは自転車での移動も可能なことから、交通利便性を重視する学生及び社会人による需要が見込める物件です。居室構成は、1Kを中心とした主に単身者向けのマンションです。</p>				
特記事項				
特記すべき事項はありません。				

物件番号：0-5-063 物件の名称：willDo稲永

不動産及び信託不動産の名称及び所在地等		物件タイプ内訳		
所在地	(住居表示)	愛知県名古屋市港区十一屋二丁目 322番地(住居表示未実施地区)	タイプ ワンルーム	
	(地番)	愛知県名古屋市港区十一屋二丁目 322番	エリア 3大都市圏	
土地	用途地域	工業地域	特定資産の種類 信託受益権	
	所有形態	所有権	取得年月日 平成19年8月31日	
	面積	1,229.59㎡	取得価格(百万円) 641	
	容積率/建ぺい率 (用途地域指定)	200%/60%	前所有者 合同会社リプラス・レジデンシャル・ウェアハウス8号	
建物	建築時期	平成19年3月28日	賃貸借の概況(平成29年3月31日現在)	
	用途	共同住宅	テナント総数	1
	所有形態	所有権	賃貸可能戸数	91
	延床面積	2,457.69㎡	賃貸可能面積	2,348.20㎡
	構造/階数	RC陸屋根8階建	年額賃料(共益費他含む)(千円)	52,773
信託受託者	三菱UFJ信託銀行株式会社	敷金・保証金等(千円)	4,320	
信託期間満了日	平成29年8月31日	期末稼働率(%)	100.0	
マスターリース会社	合同会社日本賃貸住宅			
マスターリース種別	パス・スルー型(注)			
P.M会社	株式会社長谷工ライブネット			
収益状況等(金額単位は千円)		取得時の不動産鑑定評価書(金額単位は百万円)		
運用期間	自平成28年10月1日 至平成29年3月31日	価格時点	平成19年8月1日	
		鑑定評価額	641	
(A) 賃貸事業収益 小計	26,415	期末時の不動産鑑定評価書(金額単位は百万円)		
賃料収入	26,386	価格時点	平成29年3月31日	
その他収入	29	鑑定評価額	682	
(B) 賃貸事業費用 小計	11,732			
物件管理等委託費	1,223			
公租公課	1,891			
水道光熱費	-			
修繕費	63			
保険料	71			
営業広告費等	-			
信託報酬	750			
その他賃貸事業費用	112			
減価償却費	7,621			
(C) 賃貸事業損益 = (A) - (B)	14,683			
物件特性/地域特性				
本物件は、名古屋臨海高速鉄道あおなみ線「稲永」駅から徒歩約6分に位置します。周辺には、中高層の共同住宅、戸建住宅、中小規模の工場、倉庫等が混在する住工混在地域です。居室構成は、1Kを中心とした主に単身者向けのマンションです。				
特記事項				
本物件土地と隣地との境界が一部未確認です。				

(注) 本物件は、合同会社日本賃貸住宅から法人に対して、一括して賃貸しています。

物件番号：0-5-066 物件の名称：willDo東別院

不動産及び信託不動産の名称及び所在地等		物件タイプ内訳		
所在地	(住居表示)	愛知県名古屋市中区富士見町17番17号	タイプ	ワンルーム
	(地番)	愛知県名古屋市中区富士見町1723番	エリア	3大都市圏
			特定資産の種類	信託受益権
			取得年月日	平成19年11月7日
土地	用途地域	商業地域	取得価格(百万円)	703
	所有形態	所有権	前所有者	合同会社リプラス・レジデンシャル・ウェアハウス8号
	面積	358.22㎡		
	容積率/建ぺい率 (用途地域指定)	500%/80%		
建物	建築時期	平成19年6月20日	賃貸借の概況(平成29年3月31日現在)	
	用途	共同住宅	テナント総数	1
	所有形態	所有権	賃貸可能戸数	66
	延床面積	1,769.62㎡	賃貸可能面積	1,640.76㎡
	構造/階数	SRC陸屋根地下1階付12階建	年額賃料(共益費他含む)(千円)	51,840
信託受託者	三菱UFJ信託銀行株式会社	敷金・保証金等(千円)	3,764	
信託期間満了日	平成29年11月30日	期末稼働率(%)	100.0	
マスターリース会社	合同会社日本賃貸住宅			
マスターリース種別	パス・スルー型			
P.M会社	株式会社長谷工ライブネット			
収益状況等(金額単位は千円)		取得時の不動産鑑定評価書(金額単位は百万円)		
運用期間	自平成28年10月1日 至平成29年3月31日	価格時点	平成19年8月20日	
		鑑定評価額	703	
(A) 賃貸事業収益 小計	25,009	期末時の不動産鑑定評価書(金額単位は百万円)		
賃貸料収入	24,073	価格時点	平成29年3月31日	
その他収入	935	鑑定評価額	714	
(B) 賃貸事業費用 小計	14,974			
物件管理等委託費	1,380			
公租公課	1,737			
水道光熱費	238			
修繕費	2,089			
保険料	62			
営業広告費等	1,003			
信託報酬	750			
その他賃貸事業費用	209			
減価償却費	7,503			
(C) 賃貸事業損益 = (A) - (B)	10,034			
物件特性/地域特性				
<p>本物件は、名古屋市営名城線「東別院」駅から徒歩約8分に位置します。「東別院」駅から「栄」駅まで電車で約5分、「名古屋」駅まで電車で約12分と名古屋市内中心部へ近接しており、通勤利便性を重視する社会人の需要が見込める物件です。専有部はバルコニーが新堀川に面しているため、採光が十分に確保されています。居室構成は、1Kを中心とした主に単身者向けのマンションです。</p>				
特記事項				
特記すべき事項はありません。				

物件番号：0-5-081 物件の名称：willDo松原

不動産及び信託不動産の名称及び所在地等		物件タイプ内訳		
所在地	(住居表示)	愛知県名古屋市中区松原二丁目16番1号	タイプ ワンルーム	
	(地番)	愛知県名古屋市中区松原二丁目1601番、1619番	エリア 3大都市圏	
土地	用途地域	近隣商業地域	特定資産の種類 信託受益権	
	所有形態	所有権	取得年月日 平成19年12月14日	
	面積	350.21㎡	取得価格(百万円) 549	
	容積率/建ぺい率 (用途地域指定)	400%/80%	前所有者 合同会社リプラス・レジデンシャル・ウェアハウス8号	
建物	建築時期	平成19年8月7日	賃貸借の概況(平成29年3月31日現在)	
	用途	共同住宅	テナント総数	1
	所有形態	所有権	賃貸可能戸数	54
	延床面積	1,395.41㎡	賃貸可能面積	1,344.60㎡
	構造/階数	RC陸屋根10階建	年額賃料(共益費他含む)(千円)	42,401
信託受託者	三菱UFJ信託銀行株式会社	敷金・保証金等(千円)	2,890	
信託期間満了日	平成29年12月31日	期末稼働率(%)	100.0	
マスターリース会社	合同会社日本賃貸住宅			
マスターリース種別	パス・スルー型			
P.M会社	株式会社長谷工ライブネット			
収益状況等(金額単位は千円)		取得時の不動産鑑定評価書(金額単位は百万円)		
運用期間	自平成28年10月1日 至平成29年3月31日	価格時点	平成19年12月1日	
		鑑定評価額	549	
(A) 賃貸事業収益 小計	19,765	期末時の不動産鑑定評価書(金額単位は百万円)		
賃料収入	19,050	価格時点	平成29年3月31日	
その他収入	714	鑑定評価額	562	
(B) 賃貸事業費用 小計	11,764			
物件管理等委託費	1,091			
公租公課	1,325			
水道光熱費	204			
修繕費	1,612			
保険料	43			
営業広告費等	1,090			
信託報酬	750			
その他賃貸事業費用	240			
減価償却費	5,406			
(C) 賃貸事業損益 = (A) - (B)	8,000			
物件特性/地域特性				
<p>本物件は、名古屋市営鶴舞線「大須観音」駅から徒歩約9分に位置します。「大須観音」駅から「名古屋」駅まで電車で約3分、自転車での移動も可能なことから、交通利便性を重視する学生及び社会人による需要が見込める物件です。周辺には、南北・東西およそ500mに伸びる「大須商店街」アーケードがあります。居室構成は、1Rを中心とした主に単身者向けのマンションです。</p>				
特記事項				
特記すべき事項はありません。				

物件番号：0-5-082 物件の名称：willDo四日市鶴の森

不動産及び信託不動産の名称及び所在地等		物件タイプ内訳		
所在地	(住居表示) 三重県四日市市鶴の森二丁目12番17号	タイプ	ワンルーム	
	(地番) 三重県四日市市鶴の森二丁目759番1	エリア	3大都市圏	
土地	用途地域	近隣商業地域	特定資産の種類	
	取得年月日		信託受益権	
	取得価格(百万円)		平成19年12月14日	
	所有形態	所有権	前所有者	
	面積	1,064.79㎡		
容積率/建ぺい率 (用途地域指定)	300%/80%			
建物	建築時期	平成19年9月25日	賃貸借の概況(平成29年3月31日現在)	
	用途	共同住宅	テナント総数	1
	所有形態	所有権	賃貸可能戸数	54
	延床面積	2,426.31㎡	賃貸可能面積	2,160.00㎡
	構造/階数	RC陸屋根7階建	年額賃料(共益費他含む)(千円)	49,328
信託受託者	三菱UFJ信託銀行株式会社	敷金・保証金等(千円)	3,568	
信託期間満了日	平成29年12月31日	期末稼働率(%)	100.0	
マスターリース会社	合同会社日本賃貸住宅			
マスターリース種別	パス・スルー型			
P.M会社	株式会社長谷工ライブネット			
収益状況等(金額単位は千円)		取得時の不動産鑑定評価書(金額単位は百万円)		
運用期間	自平成28年10月1日 至平成29年3月31日	価格時点	平成19年12月1日	
		鑑定評価額	558	
(A) 賃貸事業収益 小計	25,671	期末時の不動産鑑定評価書(金額単位は百万円)		
賃貸料収入	24,287	価格時点	平成29年3月31日	
その他収入	1,383	鑑定評価額	574	
(B) 賃貸事業費用 小計	13,320			
物件管理等委託費	1,512			
公租公課	1,592			
水道光熱費	957			
修繕費	845			
保険料	60			
営業広告費等	393			
信託報酬	750			
その他賃貸事業費用	200			
減価償却費	7,007			
(C) 賃貸事業損益 = (A) - (B)	12,351			
物件特性/地域特性				
<p>本物件は、近鉄名古屋線「近鉄四日市」駅から徒歩約10分に位置します。「近鉄四日市」駅から「近鉄名古屋」駅まで電車で約35分と都心部へのアクセスも良好です。周辺には、公園や病院、半径約1.5km圏内には小学校や市役所が所在し、また、映画館がある複合型商業施設などがあることから、生活利便性が高い地域となっています。居室構成は、1Kを中心とした主に単身者向けのマンションです。</p>				
特記事項				
特記すべき事項はありません。				

物件番号：0-5-086 物件の名称：willDo代官町

不動産及び信託不動産の名称及び所在地等		物件タイプ内訳		
所在地	(住居表示) 愛知県名古屋市中区代官町40番6	タイプ	ワンルーム	
	(地番) 愛知県名古屋市中区代官町4005番	エリア	3大都市圏	
土地	用途地域	商業地域、近隣商業地域	特定資産の種類	信託受益権
			取得年月日	平成20年5月28日
	取得価格(百万円)	655	前所有者	リプラス・レジデンシャル・ コンストラクション4号特定 目的会社
	所有形態	所有権		
	面積	454.49㎡		
容積率/建ぺい率 (用途地域指定)	600%・300/80%			
建物	建築時期	平成20年3月6日	賃貸借の概況(平成29年3月31日現在)	
	用途	共同住宅	テナント総数	1
	所有形態	所有権	賃貸可能戸数	55
	延床面積	1,408.79㎡	賃貸可能面積	1,320.00㎡
	構造/階数	RC陸屋根12階建	年額賃料(共益費他含む)(千円)	45,870
信託受託者	三菱UFJ信託銀行株式会社	敷金・保証金等(千円)	3,287	
信託期間満了日	平成30年5月31日	期末稼働率(%)	98.2	
マスターリース会社	合同会社日本賃貸住宅			
マスターリース種別	バス・スルー型			
P M会社	株式会社長谷工ライブネット			
収益状況等(金額単位は千円)		取得時の不動産鑑定評価書(金額単位は百万円)		
運用期間	自平成28年10月1日 至平成29年3月31日	価格時点	平成20年5月1日	
		鑑定評価額	655	
(A) 賃貸事業収益 小計	21,771	期末時の不動産鑑定評価書(金額単位は百万円)		
賃貸料収入	21,416	価格時点	平成29年3月31日	
その他収入	355	鑑定評価額	645	
(B) 賃貸事業費用 小計	12,597			
物件管理等委託費	1,258			
公租公課	1,702			
水道光熱費	333			
修繕費	998			
保険料	49			
営業広告費等	701			
信託報酬	750			
その他賃貸事業費用	218			
減価償却費	6,584			
(C) 賃貸事業損益 = (A) - (B)	9,174			
物件特性/地域特性				
<p>本物件は、名古屋市長地下鉄桜通線「車道」駅から徒歩約7分に位置します。「車道」駅から「名古屋」駅まで電車で約10分であり、「栄」エリアまでは自転車での移動も可能なことから、名古屋市内中心部への通勤利便性を重視する社会人による需要が見込める物件です。居室構成は、1Kを中心とした主に単身者向けのマンションです。</p>				
特記事項				
特記すべき事項はありません。				

物件番号：0-5-088 物件の名称：willDo高畑

不動産及び信託不動産の名称及び所在地等		物件タイプ内訳		
所在地	(住居表示)	愛知県名古屋市中川区高畑四丁目16番地(住居表示未実施地区)	タイプ	ワンルーム
	(地番)	愛知県名古屋市中川区高畑四丁目16番	エリア	3大都市圏
			特定資産の種類	信託受益権
			取得年月日	平成20年6月27日
土地	用途地域	近隣商業地域	取得価格(百万円)	494
	所有形態	所有権	前所有者	合同会社リプラス・レジデンシャル・ウェアハウス18号
	面積	348.00㎡		
	容積率/建ぺい率 (用途地域指定)	400%/80%		
建物	建築時期	平成20年3月8日	賃貸借の概況(平成29年3月31日現在)	
	用途	共同住宅	テナント総数	1
	所有形態	所有権	賃貸可能戸数	54
	延床面積	1,700.70㎡	賃貸可能面積	1,319.22㎡
	構造/階数	RC陸屋根10階建	年額賃料(共益費他含む)(千円)	39,576
信託受託者	三菱UFJ信託銀行株式会社	敷金・保証金等(千円)	3,478	
信託期間満了日	平成30年6月30日	期末稼働率(%)	100.0	
マスターリース会社	合同会社日本賃貸住宅			
マスターリース種別	パス・スルー型			
PM会社	株式会社長谷工ライブネット			
収益状況等(金額単位は千円)		取得時の不動産鑑定評価書(金額単位は百万円)		
運用期間	自平成28年10月1日 至平成29年3月31日	価格時点	平成20年6月10日	
		鑑定評価額	501	
(A) 賃貸事業収益 小計	19,956	期末時の不動産鑑定評価書(金額単位は百万円)		
賃料収入	19,419	価格時点	平成29年3月31日	
その他収入	537	鑑定評価額	504	
(B) 賃貸事業費用 小計	10,859			
物件管理等委託費	1,368			
公租公課	1,396			
水道光熱費	200			
修繕費	920			
保険料	47			
営業広告費等	423			
信託報酬	750			
その他賃貸事業費用	118			
減価償却費	5,634			
(C) 賃貸事業損益 = (A) - (B)	9,097			
物件特性/地域特性				
<p>本物件は、名古屋市営地下鉄東山線「高畑」駅から徒歩約5分に位置します。「高畑」駅から「名古屋」駅までは約12分、「栄」駅まで約16分であり、市内中心部への通勤利便性を重視する社会人による需要が見込める物件です。都心近接の中でも閑静な住宅街です。居室構成は、1Kを中心とした主に単身者向けのマンションです。</p>				
特記事項				
特記すべき事項はありません。				

物件番号：0-5-147 物件の名称：さくらHillsリバーサイドWEST

不動産及び信託不動産の名称及び所在地等		物件タイプ内訳	
所在地	(住居表示)	愛知県名古屋市中村区那古野一丁目39番3号	タイプ ワンルーム
	(地番)	愛知県名古屋市中村区那古野一丁目3903番、3904番、3905番	エリア 3大都市圏
			特定資産の種類 不動産
土地	取得年月日		平成27年12月22日
	取得価格(百万円)		1,920
	前所有者		合同会社ロングトラスト
	用途地域	商業地域	
建物	所有形態	所有権	
	面積	1,184.49㎡	
	容積率/建ぺい率 (用途地域指定)	400%/80%	
建築時期	平成19年11月28日	賃貸借の概況(平成29年3月31日現在)	
用途	共同住宅・店舗・駐輪場	テナント総数	1
所有形態	所有権	賃貸可能戸数	76
延床面積	5,529.70㎡	賃貸可能面積	4,502.48㎡
構造/階数	SRC陸屋根12階建	年額賃料(共益費他含む)(千円)	128,728
信託受託者	-	敷金・保証金等(千円)	11,124
信託期間満了日	-	期末稼働率(%)	98.7
マスターリース会社	合同会社日本賃貸住宅		
マスターリース種別	パス・スルー型		
P M会社	株式会社長谷工ライブネット		
収益状況等(金額単位は千円)		取得時の不動産鑑定評価書(金額単位は百万円)	
運用期間	自平成28年10月1日 至平成29年3月31日	価格時点	平成27年10月31日
		鑑定評価額	2,000
(A) 賃貸事業収益 小計	63,920	期末時の不動産鑑定評価書(金額単位は百万円)	
賃料収入	62,482	価格時点	平成29年3月31日
その他収入	1,438	鑑定評価額	2,130
(B) 賃貸事業費用 小計	34,542		
物件管理等委託費	2,626		
公租公課	4,116		
水道光熱費	672		
修繕費	5,059		
保険料	147		
営業広告費等	1,374		
信託報酬	-		
その他賃貸事業費用	289		
減価償却費	20,257		
(C) 賃貸事業損益 = (A) - (B)	29,378		
物件特性/地域特性			
<p>本物件は、名古屋市営地下鉄桜通線「国際センター」駅から徒歩約4分、JR線「名古屋」駅からも徒歩約12分に位置する鉄筋コンクリート・鉄骨造12階建の単身者・DINKS向けのマンションです。本物件東側道路向かいに建つさくらHillsリバーサイドEASTと一体的に開発されており、両物件ともに、床暖房、浴室乾燥機、ミストサウナ等、ハイグレードな設備を備えています。また、近年開発が著しい名駅エリアと、オフィス街である丸の内エリアの双方に近接しており、交通利便性・生活利便性ともに優れていることから、単身者やDINKSさらには名駅エリア・丸の内エリアの法人による高い賃貸需要が見込まれる物件です。</p>			
特記事項			
<p>本物件の東側道路は、都市計画道路として計画決定されています。当該道路が整備された場合には、本物件と当該道路の境界線が本物件側に約10m後退する予定ですが、現在、当該都市計画道路は文化財保護等の観点から計画廃止の方針が打ち出されています。</p>			

物件番号：0-5-148 物件の名称：さくらHillsリバーサイドEAST

不動産及び信託不動産の名称及び所在地等		物件タイプ内訳		
所在地	(住居表示)	愛知県名古屋市中村区那古野一丁目38番11号	タイプ	ワンルーム
	(地番)	愛知県名古屋市中村区那古野一丁目3803番、3804番、3805番、3806番	エリア	3大都市圏
			特定資産の種類	不動産
			取得年月日	平成27年12月22日
土地	用途地域	商業地域	取得価格(百万円)	1,030
	所有形態	所有権	前所有者	合同会社ロングトラスト
	面積	788.82㎡		
	容積率/建ぺい率 (用途地域指定)	400%/80%		
建物	建築時期	平成19年11月28日	賃貸借の概況(平成29年3月31日現在)	
	用途	共同住宅・店舗	テナント総数	1
	所有形態	所有権	賃貸可能戸数	47
	延床面積	2,581.60㎡	賃貸可能面積	2,288.65㎡
	構造/階数	RC陸屋根10階建	年額賃料(共益費他含む)(千円)	68,955
信託受託者	-	敷金・保証金等(千円)	8,381	
信託期間満了日	-	期末稼働率(%)	98.2	
マスターリース会社	合同会社日本賃貸住宅			
マスターリース種別	パス・スルー型			
P M会社	株式会社長谷工ライブネット			
収益状況等(金額単位は千円)		取得時の不動産鑑定評価書(金額単位は百万円)		
運用期間	自平成28年10月1日 至平成29年3月31日	価格時点	平成27年10月31日	
		鑑定評価額	1,080	
(A) 賃貸事業収益 小計	35,047	期末時の不動産鑑定評価書(金額単位は百万円)		
賃料収入	34,901	価格時点	平成29年3月31日	
その他収入	146	鑑定評価額	1,170	
(B) 賃貸事業費用 小計	16,347			
物件管理等委託費	1,900			
公租公課	2,217			
水道光熱費	463			
修繕費	1,002			
保険料	74			
営業広告費等	156			
信託報酬	-			
その他賃貸事業費用	220			
減価償却費	10,313			
(C) 賃貸事業損益 = (A) - (B)	18,699			
物件特性/地域特性				
<p>本物件は、名古屋市営地下鉄桜通線「国際センター」駅から徒歩4分、JR線「名古屋」駅からも徒歩12分に位置する鉄筋コンクリート造10階建の単身者・DINKS向けのマンションです。本物件西側道路向かいに建つさくらHillsリバーサイドWESTと一体的に開発されており、両物件ともに、床暖房、浴室乾燥機、ミストサウナ等、ハイグレードな設備を備えています。また、近年開発が著しい名駅エリアと、オフィス街である丸の内エリアの双方に近接しており、交通利便性・生活利便性ともに優れていることから、単身者やDINKSさらには名駅エリア・丸の内エリアの法人による高い賃貸需要が見込まれる物件です。</p>				
特記事項				
特記すべき事項はありません。				

物件番号：0-5-149 物件の名称：さくらHills名駅NORTH

不動産及び信託不動産の名称及び所在地等		物件タイプ内訳	
所在地	(住居表示)	愛知県名古屋市区那古野二丁目25番12号	タイプ ワンルーム
	(地番)	愛知県名古屋市区那古野二丁目2509番2、2509番3、2509番10	エリア 3大都市圏
			特定資産の種類 不動産
土地	取得年月日		平成27年12月22日
	取得価格(百万円)		750
	前所有者		合同会社ロングトラスト
	用途地域	商業地域	
建物	所有形態	所有権	
	面積	445.72㎡	
	容積率/建ぺい率 (用途地域指定)	400%/80%	
建築時期	平成19年11月21日	賃貸借の概況(平成29年3月31日現在)	
用途	共同住宅・店舗・駐輪場	テナント総数	1
所有形態	所有権	賃貸可能戸数	34
延床面積	1,875.16㎡	賃貸可能面積	1,685.16㎡
構造/階数	RC陸屋根12階建	年額賃料(共益費他含む)(千円)	50,620
信託受託者	-	敷金・保証金等(千円)	4,714
信託期間満了日	-	期末稼働率(%)	97.1
マスターリース会社	合同会社日本賃貸住宅		
マスターリース種別	パス・スルー型		
P M会社	株式会社長谷工ライブネット		
収益状況等(金額単位は千円)		取得時の不動産鑑定評価書(金額単位は百万円)	
運用期間	自平成28年10月1日 至平成29年3月31日	価格時点	平成27年10月31日
		鑑定評価額	780
(A) 賃貸事業収益 小計	26,069	期末時の不動産鑑定評価書(金額単位は百万円)	
賃貸料収入	23,960	価格時点	平成29年3月31日
その他収入	2,108	鑑定評価額	830
(B) 賃貸事業費用 小計	11,829		
物件管理等委託費	1,232		
公租公課	1,803		
水道光熱費	448		
修繕費	772		
保険料	56		
営業広告費等	812		
信託報酬	-		
その他賃貸事業費用	168		
減価償却費	6,534		
(C) 賃貸事業損益 = (A) - (B)	14,239		
物件特性/地域特性			
<p>本物件は、JR線「名古屋」駅から徒歩約6分に位置する鉄筋コンクリート造12階建の単身者・DINKS向けのマンションです。大型ターミナル駅である「名古屋」駅から徒歩圏内という希少性や、近年開発が著しい名駅エリアと、オフィス街である丸の内エリアの双方に近接しており、交通利便性・生活利便性とにも優れていることから、単身者やDINKSさらには名駅エリア・丸の内エリアに所在する法人による高い賃貸需要が見込まれる物件です。</p>			
特記事項			
特記すべき事項はありません。			

物件番号：0-6-014 物件の名称：willDo市岡

不動産及び信託不動産の名称及び所在地等		物件タイプ内訳		
所在地	(住居表示)	大阪府大阪市港区市岡元町二丁目11番5号	タイプ	ワンルーム
	(地番)	大阪府大阪市港区市岡元町二丁目11番10、11番12	エリア	3大都市圏
土地	用途地域	商業地域、第2種住居地域	特定資産の種類	不動産
	取得年月日		取得価格(百万円)	722
	所有形態	所有権	前所有者	有限会社リプラス・レジデンシャル・ウェアハウス1号
	面積	465.92㎡		
	容積率/建ぺい率 (用途地域指定)	400%/80%、300%/80%		
建物	建築時期	平成18年2月20日	賃貸借の概況(平成29年3月31日現在)	
	用途	共同住宅	テナント総数	1
	所有形態	所有権	賃貸可能戸数	62
	延床面積	2,276.36㎡	賃貸可能面積	1,682.06㎡
	構造/階数	RC陸屋根10階建	年額賃料(共益費他含む)(千円)	48,420
信託受託者	-	敷金・保証金等(千円)	2,603	
信託期間満了日	-	期末稼働率(%)	100.0	
マスターリース会社	合同会社日本賃貸住宅			
マスターリース種別	パス・スルー型			
P.M会社	株式会社長谷工ライブネット			
収益状況等(金額単位は千円)		取得時の不動産鑑定評価書(金額単位は百万円)		
運用期間	自平成28年10月1日 至平成29年3月31日	価格時点	平成18年3月1日	
		鑑定評価額	752	
(A) 賃貸事業収益 小計	23,600	期末時の不動産鑑定評価書(金額単位は百万円)		
賃貸料収入	23,246	価格時点	平成29年3月31日	
その他収入	353	鑑定評価額	666	
(B) 賃貸事業費用 小計	13,548			
物件管理等委託費	1,382			
公租公課	1,831			
水道光熱費	420			
修繕費	1,548			
保険料	59			
営業広告費等	808			
信託報酬	-			
その他賃貸事業費用	76			
減価償却費	7,419			
(C) 賃貸事業損益 = (A) - (B)	10,051			
物件特性/地域特性				
<p>本物件は、JR大阪環状線・大阪市営地下鉄中央線「弁天町」駅から徒歩約6分に位置します。「弁天町」駅は、大阪の中心(梅田)から電車で約10分と大阪都心部に近く、大阪主要地へのアクセスも良好です。駅周辺は商業施設や公共施設が充実しており、住環境及び利便性に優れています。周辺には、マンションや戸建て住宅が混在するエリアとなっています。デザイナーズマンションの趣を装い、また、設備もIHクッキングヒーターや温水洗浄便座、TVモニター付インターホン等を備え、周辺競合との差別化を図っています。居室構成は、1Kを中心とした主に単身者向けのマンションです。</p>				
特記事項				
特記すべき事項はありません。				

物件番号：0-6-015 物件の名称：willDo海老江

不動産及び信託不動産の名称及び所在地等		物件タイプ内訳		
所在地	(住居表示)	大阪府大阪市福島区海老江五丁目6番20号	タイプ ワンルーム	
	(地番)	大阪府大阪市福島区海老江五丁目7番13	エリア 3大都市圏	
土地	用途地域	商業地域	特定資産の種類 不動産	
	所有形態	所有権	取得年月日 平成18年6月22日	
	面積	204.06㎡	取得価格(百万円) 350	
	容積率/建ぺい率 (用途地域指定)	400%/80%	前所有者 有限会社リプラス・レジデンス シャル・ウェアハウス1号	
建物	建築時期	平成18年2月8日	賃貸借の概況(平成29年3月31日現在)	
	用途	共同住宅	テナント総数	1
	所有形態	所有権	賃貸可能戸数	28
	延床面積	949.82㎡	賃貸可能面積	763.63㎡
	構造/階数	RC陸屋根10階建	年額賃料(共益費他含む)(千円)	25,002
信託受託者	-	敷金・保証金等(千円)	1,158	
信託期間満了日	-	期末稼働率(%)	100.0	
マスターリース会社	合同会社日本賃貸住宅			
マスターリース種別	パス・スルー型			
P M会社	株式会社長谷工ライブネット			
収益状況等(金額単位は千円)		取得時の不動産鑑定評価書(金額単位は百万円)		
運用期間	自平成28年10月1日 至平成29年3月31日	価格時点	平成18年2月1日	
		鑑定評価額	366	
(A) 賃貸事業収益 小計	12,457	期末時の不動産鑑定評価書(金額単位は百万円)		
賃料収入	12,457	価格時点	平成29年3月31日	
その他収入	-	鑑定評価額	336	
(B) 賃貸事業費用 小計	5,499			
物件管理等委託費	921			
公租公課	713			
水道光熱費	192			
修繕費	15			
保険料	27			
営業広告費等	30			
信託報酬	-			
その他賃貸事業費用	169			
減価償却費	3,429			
(C) 賃貸事業損益 = (A) - (B)	6,957			
物件特性/地域特性				
<p>本物件は、阪神電鉄「野田」駅及び地下鉄千日前線「野田阪神」駅から徒歩約4分、JR東西線「海老江」駅から徒歩約3分に位置します。大阪都心部へのアクセスが良く、交通利便性に優れています。周辺には、住宅と商店が混在しており買物等の生活利便性に優れています。将来の高齢化対応も視野に入れたユニバーサル仕様(バリアフリー)設計を取り入れることにより、単身社会人の他に高齢者層の需要も見込んでいます。居室構成は、1Kを中心とした主に単身者向けのマンションです。</p>				
特記事項				
特記すべき事項はありません。				

物件番号：0-6-016 物件の名称：willDo今福西

不動産及び信託不動産の名称及び所在地等		物件タイプ内訳		
所在地	(住居表示)	大阪府大阪市城東区今福西五丁目1番8号	タイプ	ワンルーム
	(地番)	大阪府大阪市城東区今福西五丁目59番2	エリア	3大都市圏
			特定資産の種類	不動産
			取得年月日	平成18年6月22日
土地	用途地域	商業地域	取得価格(百万円)	413
	所有形態	所有権	前所有者	有限会社リプラス・レジデンシャル・ウェアハウス1号
	面積	275.18㎡		
	容積率/建ぺい率 (用途地域指定)	400%/80%		
建物	建築時期	平成17年10月13日	賃貸借の概況(平成29年3月31日現在)	
	用途	共同住宅・店舗	テナント総数	1
	所有形態	所有権	賃貸可能戸数	29
	延床面積	1,258.40㎡	賃貸可能面積	1,040.41㎡
	構造/階数	RC陸屋根8階建	年額賃料(共益費他含む)(千円)	26,988
信託受託者	-	敷金・保証金等(千円)	2,049	
信託期間満了日	-	期末稼働率(%)	100.0	
マスターリース会社	合同会社日本賃貸住宅			
マスターリース種別	パス・スルー型			
P.M会社	株式会社長谷工ライブネット			
収益状況等(金額単位は千円)		取得時の不動産鑑定評価書(金額単位は百万円)		
運用期間	自平成28年10月1日 至平成29年3月31日	価格時点	平成18年3月15日	
		鑑定評価額	432	
(A) 賃貸事業収益 小計	13,345	期末時の不動産鑑定評価書(金額単位は百万円)		
賃料収入	13,092	価格時点	平成29年3月31日	
その他収入	253	鑑定評価額	366	
(B) 賃貸事業費用 小計	7,525			
物件管理等委託費	919			
公租公課	1,004			
水道光熱費	197			
修繕費	778			
保険料	33			
営業広告費等	386			
信託報酬	-			
その他賃貸事業費用	191			
減価償却費	4,014			
(C) 賃貸事業損益 = (A) - (B)	5,820			
物件特性/地域特性				
<p>本物件は、大阪市営地下鉄長堀鶴見緑地線「蒲生四丁目」駅から徒歩約4分に位置します。電車や市バスによる交通利便性が高く、都心部へのアクセスも良好です。すべての部屋が30㎡超と単身者向けとしては広い面積であり、幅広い客層にアプローチすることができます。ベットの飼育が可能であるほか、TVモニター付インターホン、システムキッチン、オートロックを完備しています。居室構成は、1Rを中心とした主に単身者向けのマンションです。</p>				
特記事項				
特記すべき事項はありません。				

物件番号：0-6-017 物件の名称：メゾンフローラ

不動産及び信託不動産の名称及び所在地等		物件タイプ内訳		
所在地	(住居表示)	兵庫県神戸市中央区花隈町17番27	タイプ	ワンルーム
			エリア	3大都市圏
	(地番)	兵庫県神戸市中央区花隈町17番1	特定資産の種類	不動産
			取得年月日	平成18年6月22日
土地	用途地域	商業地域	取得価格(百万円)	584
	所有形態	所有権	前所有者	有限会社リプラス・レジデンシャル・ウェアハウス1号
	面積	470.40㎡		
	容積率/建ぺい率 (用途地域指定)	400%/80%		
建物	建築時期	平成2年6月1日	賃貸借の概況(平成29年3月31日現在)	
	用途	店舗・共同住宅	テナント総数	1
	所有形態	所有権	賃貸可能戸数	38
	延床面積	2,064.56㎡	賃貸可能面積	1,686.72㎡
	構造/階数	RC陸屋根スレート葺8階建	年額賃料(共益費他含む)(千円)	37,094
信託受託者	-	敷金・保証金等(千円)	4,419	
信託期間満了日	-	期末稼働率(%)	100.0	
マスターリース会社	合同会社日本賃貸住宅			
マスターリース種別	パス・スルー型			
P.M会社	株式会社長谷工ライブネット			
収益状況等(金額単位は千円)		取得時の不動産鑑定評価書(金額単位は百万円)		
運用期間	自平成28年10月1日 至平成29年3月31日	価格時点	平成18年3月15日	
		鑑定評価額	600	
(A) 賃貸事業収益 小計	18,771	期末時の不動産鑑定評価書(金額単位は百万円)		
賃料収入	18,352	価格時点	平成29年3月31日	
その他収入	418	鑑定評価額	462	
(B) 賃貸事業費用 小計	7,731			
物件管理等委託費	1,389			
公租公課	1,226			
水道光熱費	357			
修繕費	548			
保険料	54			
営業広告費等	149			
信託報酬	-			
その他賃貸事業費用	85			
減価償却費	3,920			
(C) 賃貸事業損益 = (A) - (B)	11,039			
物件特性/地域特性				
<p>本物件は、神戸高速鉄道「花隈」駅から徒歩約1分に位置します。神戸市中央区は兵庫県の政治経済の中心でもあり、西方には市営地下鉄が、北方には北神急行電鉄が運行されているため、商業施設等の集積度が高いエリアとなっています。また、神戸新交通ポートライナーにより神戸空港へのアクセスも容易です。三宮までは電車で約2分であり、神戸市中心部への近接性にも優れています。周辺には、病院・金融機関等の他、小中学校等の教育機関や、商店街、スーパー等の商業施設も多く、日常の生活利便性も良好です。居室構成は、1DKを中心とした主に単身者向けのマンションです。</p>				
特記事項				
特記すべき事項はありません。				

物件番号：0-6-046 物件の名称：willDo塚本

不動産及び信託不動産の名称及び所在地等		物件タイプ内訳		
所在地	(住居表示)	大阪府大阪市西淀川区花川二丁目11番18号	タイプ	ワンルーム
			エリア	3大都市圏
	(地番)	大阪府大阪市西淀川区花川二丁目202番1、202番4、202番5、203番6	特定資産の種類	信託受益権
			取得年月日	平成19年5月1日
土地	用途地域	第2種住居地域、第1種住居地域	取得価格(百万円)	730
	所有形態	所有権	前所有者	有限会社リプラス・レジデンシャル・ウェアハウス1号
	面積	613.62㎡		
	容積率/建ぺい率(用途地域指定)	300%/80%、200%/80%		
建物	建築時期	平成18年3月30日	賃貸借の概況(平成29年3月31日現在)	
	用途	共同住宅・車庫	テナント総数	1
	所有形態	所有権	賃貸可能戸数	66
	延床面積	2,175.21㎡	賃貸可能面積	1,711.17㎡
	構造/階数	RC陸屋根11階建	年額賃料(共益費他含む)(千円)	53,760
信託受託者	三菱UFJ信託銀行株式会社	敷金・保証金等(千円)	3,650	
信託期間満了日	平成29年5月31日	期末稼働率(%)	100.0	
マスターリース会社	合同会社日本賃貸住宅			
マスターリース種別	パス・スルー型			
P M会社	株式会社長谷工ライブネット			
収益状況等(金額単位は千円)		取得時の不動産鑑定評価書(金額単位は百万円)		
運用期間	自平成28年10月1日 至平成29年3月31日	価格時点	平成19年1月31日	
		鑑定評価額	730	
(A) 賃貸事業収益 小計	27,918	期末時の不動産鑑定評価書(金額単位は百万円)		
賃料収入	26,311	価格時点	平成29年3月31日	
その他収入	1,607	鑑定評価額	747	
(B) 賃貸事業費用 小計	14,048			
物件管理等委託費	1,624			
公租公課	1,751			
水道光熱費	403			
修繕費	1,372			
保険料	58			
営業広告費等	677			
信託報酬	750			
その他賃貸事業費用	19			
減価償却費	7,391			
(C) 賃貸事業損益 = (A) - (B)	13,870			
物件特性/地域特性				
<p>本物件は、JR東海道線「塚本」駅より徒歩約8分に位置します。JR「大阪」駅まで約3分と大阪都心への接近性に優れているため、通勤・通学の利便性が非常に高い地域となっています。周辺には、コンビニエンスストアが存するほか、物販・飲食等の各種店舗、スーパーマーケットが集積する商店街が形成されており、生活利便性においても良好です。居室構成は、1Kを中心とした主に単身者向けのマンションです。</p>				
特記事項				
特記すべき事項はありません。				

物件番号：0-6-047 物件の名称：willDo天満橋

不動産及び信託不動産の名称及び所在地等		物件タイプ内訳		
所在地	(住居表示)	大阪府大阪市中央区石町二丁目4番7号	タイプ	ワンルーム
	(地番)	大阪府大阪市中央区石町二丁目9番	エリア	3大都市圏
土地	用途地域	商業地域	特定資産の種類	信託受益権
			取得年月日	平成19年5月1日
	所有形態	所有権	取得価格(百万円)	338
			前所有者	合同会社リプラス・レジデンシャル・ウェアハウス6号
			面積	169.28㎡
容積率/建ぺい率 (用途地域指定)	800%/80%			
建物	建築時期	平成17年9月13日	賃貸借の概況(平成29年3月31日現在)	
	用途	共同住宅	テナント総数	1
	所有形態	所有権	賃貸可能戸数	20
	延床面積	801.51㎡	賃貸可能面積	678.00㎡
	構造/階数	RC陸屋根11階建	年額賃料(共益費他含む)(千円)	21,938
信託受託者	三菱UFJ信託銀行株式会社	敷金・保証金等(千円)	1,321	
信託期間満了日	平成29年5月31日	期末稼働率(%)	100.0	
マスターリース会社	合同会社日本賃貸住宅			
マスターリース種別	パス・スルー型			
P.M会社	株式会社長谷工ライブネット			
収益状況等(金額単位は千円)		取得時の不動産鑑定評価書(金額単位は百万円)		
運用期間	自平成28年10月1日 至平成29年3月31日	価格時点	平成19年1月31日	
		鑑定評価額	338	
(A) 賃貸事業収益 小計	10,820	期末時の不動産鑑定評価書(金額単位は百万円)		
賃料収入	10,648	価格時点	平成29年3月31日	
その他収入	172	鑑定評価額	303	
(B) 賃貸事業費用 小計	6,515			
物件管理等委託費	853			
公租公課	685			
水道光熱費	245			
修繕費	522			
保険料	26			
営業広告費等	222			
信託報酬	750			
その他賃貸事業費用	125			
減価償却費	3,083			
(C) 賃貸事業損益 = (A) - (B)	4,305			
物件特性/地域特性				
<p>本物件は、地下鉄堺筋線「北浜」駅・地下鉄谷町線「天満橋」駅から徒歩約6分に位置します。周辺には、金融機関、大手企業等の事務所ビルが立ち並び高度業務商業地域、繊維・医薬品関係を主とした問屋街や中小の事務所ビル街によって複合的に構成されています。「天満橋」駅周辺にはシティモールやコンビニエンスストアなどの施設が増え生活環境が充実してきていることに加え、分譲マンションや共同住宅が多く建築されています。居室構成は、1DKを中心とした主に単身者向けのマンションです。</p>				
特記事項				
特記すべき事項はありません。				

物件番号：0-6-048 物件の名称：willDo堺筋本町

不動産及び信託不動産の名称及び所在地等		物件タイプ内訳		
所在地	(住居表示)	大阪府大阪市中央区材木町2番15号	タイプ	ワンルーム
	(地番)	大阪府大阪市中央区材木町21番	エリア	3大都市圏
			特定資産の種類	信託受益権
			取得年月日	平成19年5月1日
土地	用途地域	商業地域	取得価格(百万円)	325
	所有形態	所有権	前所有者	有限会社リプラス・レジデンシャル・ウェアハウス1号
	面積	178.06㎡		
	容積率/建ぺい率 (用途地域指定)	800%/80%		
建物	建築時期	平成18年9月9日	賃貸借の概況(平成29年3月31日現在)	
	用途	共同住宅	テナント総数	1
	所有形態	所有権	賃貸可能戸数	21
	延床面積	974.21㎡	賃貸可能面積	740.28㎡
	構造/階数	RC陸屋根11階建	年額賃料(共益費他含む)(千円)	20,454
信託受託者	三菱UFJ信託銀行株式会社	敷金・保証金等(千円)	1,184	
信託期間満了日	平成29年5月31日	期末稼働率(%)	100.0	
マスターリース会社	合同会社日本賃貸住宅			
マスターリース種別	パス・スルー型			
PM会社	株式会社長谷工ライブネット			
収益状況等(金額単位は千円)		取得時の不動産鑑定評価書(金額単位は百万円)		
運用期間	自平成28年10月1日 至平成29年3月31日	価格時点	平成19年1月31日	
		鑑定評価額	325	
(A) 賃貸事業収益 小計	10,305	期末時の不動産鑑定評価書(金額単位は百万円)		
賃料収入	9,958	価格時点	平成29年3月31日	
その他収入	347	鑑定評価額	254	
(B) 賃貸事業費用 小計	7,315			
物件管理等委託費	918			
公租公課	843			
水道光熱費	214			
修繕費	728			
保険料	28			
営業広告費等	440			
信託報酬	750			
その他賃貸事業費用	176			
減価償却費	3,215			
(C) 賃貸事業損益 = (A) - (B)	2,990			
物件特性/地域特性				
<p>本物件は、地下鉄堺筋線「堺筋本町」駅・地下鉄長堀鶴見緑地線「松屋町」駅からそれぞれ徒歩約7分に位置します。周辺には、中低層事務所ビル、作業所及び共同住宅等が混在する地域となっています。中央区役所や生活関連店舗等が徒歩圏に存していることから生活利便性も高い地域で、良好な住環境を反映し、近隣地域は今後更に住居系土地利用への移行が進むものと見込まれます。居室構成は、1DKを中心とした主に単身者向けのマンションです。</p>				
特記事項				
特記すべき事項はありません。				

物件番号：0-6-049 物件の名称：willDo谷町

不動産及び信託不動産の名称及び所在地等		物件タイプ内訳	
所在地	(住居表示) 大阪府大阪市中央区谷町七丁目6番11号	タイプ	ワンルーム
	(地番) 大阪府大阪市中央区谷町七丁目18番	エリア	3大都市圏
土地	用途地域	第2種住居地域	取得年月日
	取得価格(百万円)		平成19年5月1日
	所有形態	所有権	前所有者
	面積	678.05㎡	
	容積率/建ぺい率 (用途地域指定)	300%/80%	
建物	建築時期	平成19年1月15日	賃貸借の概況(平成29年3月31日現在)
	用途	共同住宅・車庫	テナント総数
	所有形態	所有権	1
	延床面積	2,213.11㎡	賃貸可能戸数
	構造/階数	RC陸屋根10階建	54
信託受託者	三井住友信託銀行株式会社	賃貸可能面積	1,927.80㎡
信託期間満了日	平成29年5月31日	年額賃料(共益費他含む)(千円)	61,614
マスターリース会社	合同会社日本賃貸住宅	敷金・保証金等(千円)	4,481
マスターリース種別	パス・スルー型	期末稼働率(%)	98.1
P.M会社	株式会社長谷工ライブネット		
収益状況等(金額単位は千円)		取得時の不動産鑑定評価書(金額単位は百万円)	
運用期間	自平成28年10月1日 至平成29年3月31日	価格時点	平成19年1月31日
		鑑定評価額	1,040
(A) 賃貸事業収益 小計	30,837	期末時の不動産鑑定評価書(金額単位は百万円)	
賃料収入	30,404	価格時点	平成29年3月31日
その他収入	433	鑑定評価額	883
(B) 賃貸事業費用 小計	14,562		
物件管理等委託費	2,024		
公租公課	1,884		
水道光熱費	357		
修繕費	1,049		
保険料	61		
営業広告費等	358		
信託報酬	750		
その他賃貸事業費用	368		
減価償却費	7,707		
(C) 賃貸事業損益 = (A) - (B)	16,274		
物件特性/地域特性			
<p>本物件は、地下鉄谷町線「谷町六丁目」駅から徒歩約4分に位置します。「谷町六丁目」駅から都心の「東梅田」駅へは約8分程度(「東梅田」駅から「梅田」駅へは徒歩可)、「心齋橋」駅へは約4分と交通利便性が良好です。周辺には、一般住居、テラスハウス、店舗、共同住宅が混在しています。また、駅周辺には商店街があり、生活利便性も良好な住環境になっています。居室構成は、1LDKを中心とした主に単身者向けのマンションです。</p>			
特記事項			
<p>本物件のレンガ積擁壁及び土間コンクリートがそれぞれ隣地に越境しています。当該境界標設置の為に土間コンクリートの一部が越境していますが、当該越境については、一部隣地所有者との間で、将来建物を建て替える際に当該越境物を是正する旨の合意がなされていますが、北側隣地所有者一部との間においては、所有者の特定ができないため、かかる合意がなされていません。</p>			

物件番号：0-6-050 物件の名称：willDo難波 w

不動産及び信託不動産の名称及び所在地等		物件タイプ内訳		
所在地	(住居表示)	大阪府大阪市浪速区塩草三丁目9番27号	タイプ	ワンルーム
	(地番)	大阪府大阪市浪速区塩草三丁目9番25、9番26	エリア	3大都市圏
			特定資産の種類	信託受益権
			取得年月日	平成19年5月1日
土地	用途地域	準工業地域	取得価格(百万円)	486
	所有形態	所有権	前所有者	有限会社リプラス・レジデンシャル・ウェアハウス1号
	面積	308.00㎡		
	容積率/建ぺい率 (用途地域指定)	400%/60%		
建物	建築時期	平成18年3月3日	賃貸借の概況(平成29年3月31日現在)	
	用途	共同住宅・車庫	テナント総数	1
	所有形態	所有権	賃貸可能戸数	45
	延床面積	1,543.78㎡	賃貸可能面積	1,146.51㎡
	構造/階数	RC合金メッキ鋼板葺陸屋根10階建	年額賃料(共益費他含む)(千円)	33,192
信託受託者	三菱UFJ信託銀行株式会社	敷金・保証金等(千円)	1,443	
信託期間満了日	平成29年5月31日	期末稼働率(%)	100.0	
マスターリース会社	合同会社日本賃貸住宅			
マスターリース種別	パス・スルー型			
PM会社	株式会社長谷工ライブネット			
収益状況等(金額単位は千円)		取得時の不動産鑑定評価書(金額単位は百万円)		
運用期間	自平成28年10月1日 至平成29年3月31日	価格時点	平成19年1月31日	
		鑑定評価額	486	
(A) 賃貸事業収益 小計	16,248	期末時の不動産鑑定評価書(金額単位は百万円)		
賃料収入	15,589	価格時点	平成29年3月31日	
その他収入	659	鑑定評価額	427	
(B) 賃貸事業費用 小計	10,498			
物件管理等委託費	1,044			
公租公課	1,182			
水道光熱費	235			
修繕費	1,072			
保険料	40			
営業広告費等	413			
信託報酬	750			
その他賃貸事業費用	661			
減価償却費	5,097			
(C) 賃貸事業損益 = (A) - (B)	5,749			
物件特性/地域特性				
<p>本物件は、JR線「芦原橋」駅から徒歩約3分に位置します。周辺には、共同住宅、小規模店舗、事業所等が混在しており、住商混在地域になっています。難波エリアへ1km圏で自転車等での通勤も可能であり、安定した賃貸需要が見込める地域です。「芦原橋」駅周辺にはコンビニエンスストア、ファーストフード、小規模飲食店等、単身者の生活に必要な施設があるのに加え、難波エリアへも至近であることから生活利便性の良好な地域です。居室構成は、1Kを中心とした主に単身者向けのマンションです。</p>				
特記事項				
特記すべき事項はありません。				

物件番号：0-6-051 物件の名称：willDo難波 w

不動産及び信託不動産の名称及び所在地等		物件タイプ内訳		
所在地	(住居表示)	大阪府大阪市浪速区塩草三丁目 11番3号	タイプ ワンルーム	
	(地番)	大阪府大阪市浪速区塩草三丁目 11番2	エリア 3大都市圏	
土地	用途地域	商業地域	特定資産の種類 信託受益権	
	所有形態	所有権	取得年月日 平成19年5月1日	
	面積	301.30㎡	取得価格(百万円) 690	
	容積率/建ぺい率 (用途地域指定)	600%/80%	前所有者 有限会社リプラス・レジデ ンシャル・ウェアハウス1号	
建物	建築時期	平成18年8月10日	賃貸借の概況(平成29年3月31日現在)	
	用途	共同住宅・車庫	テナント総数	1
	所有形態	所有権	賃貸可能戸数	66
	延床面積	2,260.40㎡	賃貸可能面積	1,699.50㎡
	構造/階数	RC陸屋根12階建	年額賃料(共益費他含む)(千円)	48,288
信託受託者	三菱UFJ信託銀行株式会社	敷金・保証金等(千円)	1,665	
信託期間満了日	平成29年5月31日	期末稼働率(%)	100.0	
マスターリース会社	合同会社日本賃貸住宅			
マスターリース種別	パス・スルー型			
P.M会社	株式会社長谷工ライブネット			
収益状況等(金額単位は千円)		取得時の不動産鑑定評価書(金額単位は百万円)		
運用期間	自平成28年10月1日 至平成29年3月31日	価格時点	平成19年1月31日	
		鑑定評価額	690	
(A) 賃貸事業収益 小計	22,736	期末時の不動産鑑定評価書(金額単位は百万円)		
賃貸料収入	22,312	価格時点	平成29年3月31日	
その他収入	424	鑑定評価額	610	
(B) 賃貸事業費用 小計	16,349			
物件管理等委託費	1,459			
公租公課	1,729			
水道光熱費	423			
修繕費	2,697			
保険料	58			
営業広告費等	1,105			
信託報酬	750			
その他賃貸事業費用	119			
減価償却費	8,004			
(C) 賃貸事業損益 = (A) - (B)	6,386			
物件特性/地域特性				
<p>本物件は、「JR線「芦原橋」駅から徒歩約3分に位置します。周辺には、共同住宅、小規模店舗、事業所等が混在しており、住商混在地域になっています。難波エリアへ1km圏で自転車等での通勤も可能であり、安定した賃貸需要が見込める地域です。「芦原橋」駅周辺にはコンビニエンスストア、ファーストフード、小規模飲食店等、単身者の生活に必要な施設があるのに加え、難波エリアへも至近であることから生活利便性の良好な地域です。居室構成は、1Kを中心とした主に単身者向けのマンションです。</p>				
特記事項				
特記すべき事項はありません。				

物件番号：0-6-059 物件の名称：willDo浜崎通

不動産及び信託不動産の名称及び所在地等		物件タイプ内訳		
所在地	(住居表示)	兵庫県神戸市兵庫区浜崎通2番31号	タイプ	ワンルーム
	(地番)	兵庫県神戸市兵庫区浜崎通2番1、2番2、2番3、2番4、2番16	エリア	3大都市圏
			特定資産の種類	信託受益権
			取得年月日	平成19年6月28日
土地	用途地域	近隣商業地域	取得価格(百万円)	2,280
	所有形態	所有権	前所有者	合同会社リプラス・レジデンシャル・ウェアハウス8号
	面積	1,505.03㎡		
	容積率/建ぺい率 (用途地域指定)	400%/80%		
建物	建築時期	平成19年2月28日	賃貸借の概況(平成29年3月31日現在)	
	用途	共同住宅	テナント総数	1
	所有形態	所有権	賃貸可能戸数	199
	延床面積	6,779.61㎡	賃貸可能面積	5,886.70㎡
	構造/階数	RC陸屋根12階建	年額賃料(共益費他含む)(千円)	166,701
信託受託者	三菱UFJ信託銀行株式会社	敷金・保証金等(千円)	10,930	
信託期間満了日	平成29年6月30日	期末稼働率(%)	100.0	
マスターリース会社	合同会社日本賃貸住宅			
マスターリース種別	パス・スルー型			
P.M会社	株式会社長谷工ライブネット			
収益状況等(金額単位は千円)		取得時の不動産鑑定評価書(金額単位は百万円)		
運用期間	自平成28年10月1日 至平成29年3月31日	価格時点	平成19年5月23日	
		鑑定評価額	2,280	
(A) 賃貸事業収益 小計	83,092	期末時の不動産鑑定評価書(金額単位は百万円)		
賃料収入	81,374	価格時点	平成29年3月31日	
その他収入	1,718	鑑定評価額	2,220	
(B) 賃貸事業費用 小計	39,011			
物件管理等委託費	3,915			
公租公課	5,681			
水道光熱費	1,049			
修繕費	2,449			
保険料	182			
営業広告費等	1,427			
信託報酬	750			
その他賃貸事業費用	785			
減価償却費	22,769			
(C) 賃貸事業損益=(A)-(B)	44,081			
物件特性/地域特性				
<p>本物件は、JR山陽本線「兵庫」駅から徒歩約4分に位置します。最寄駅よりオフィス街である「三宮」駅への乗車時間は約7分と、都心部へのアクセスも良好です。周辺には、駅前にスーパー・飲食店等があり、生活利便性の良好な地域です。生活・交通利便性の両面から需要に応じられ得る物件です。居室構成は、1Kを中心とした主に単身者向けのマンションです。</p>				
特記事項				
特記すべき事項はありません。				

物件番号：0-6-060 物件の名称：willDo南森町

不動産及び信託不動産の名称及び所在地等		物件タイプ内訳		
所在地	(住居表示)	大阪府大阪市北区西天満三丁目2番13号	タイプ	ワンルーム
	(地番)	大阪府大阪市北区西天満三丁目10番7、11番、12番	エリア	3大都市圏
			特定資産の種類	信託受益権
土地			取得年月日	平成19年6月28日
	用途地域	商業地域	取得価格(百万円)	493
	所有形態	所有権	前所有者	合同会社リプラス・レジデンシャル・ウェアハウス8号
	面積	266.29㎡		
	容積率/建ぺい率 (用途地域指定)	400%/80%		
建物	建築時期	平成19年3月6日	賃貸借の概況(平成29年3月31日現在)	
	用途	共同住宅	テナント総数	1
	所有形態	所有権	賃貸可能戸数	31
	延床面積	1,163.88㎡	賃貸可能面積	1,028.48㎡
	構造/階数	RC陸屋根11階建	年額賃料(共益費他含む)(千円)	32,892
信託受託者	三菱UFJ信託銀行株式会社	敷金・保証金等(千円)	2,184	
信託期間満了日	平成29年6月30日	期末稼働率(%)	100.0	
マスターリース会社	合同会社日本賃貸住宅			
マスターリース種別	パス・スルー型			
P.M会社	株式会社長谷工ライブネット			
収益状況等(金額単位は千円)		取得時の不動産鑑定評価書(金額単位は百万円)		
運用期間	自平成28年10月1日 至平成29年3月31日	価格時点	平成19年5月1日	
		鑑定評価額	493	
(A) 賃貸事業収益 小計	16,232	期末時の不動産鑑定評価書(金額単位は百万円)		
賃料収入	15,886	価格時点	平成29年3月31日	
その他収入	345	鑑定評価額	464	
(B) 賃貸事業費用 小計	8,547			
物件管理等委託費	1,196			
公租公課	1,073			
水道光熱費	260			
修繕費	975			
保険料	35			
営業広告費等	453			
信託報酬	750			
その他賃貸事業費用	17			
減価償却費	3,785			
(C) 賃貸事業損益 = (A) - (B)	7,684			
物件特性/地域特性				
<p>本物件は、地下鉄谷町線「南森町」駅から徒歩約7分に位置します。周辺には、中小規模の事務所ビルや中高層共同住宅が立地しており、商住混在地域として交通・生活利便性の良好な地域として住宅需要が高まっています。また、事務所ビル跡地に共同住宅が建設されるなど、住居地域化が進行しています。外観は白いタイルを基調としたデザイン性を強調したものになっています。居室構成は、1DKを中心とした主に単身者向けのマンションです。</p>				
特記事項				
特記すべき事項はありません。				

物件番号：0-6-064 物件の名称：willDo松屋町

不動産及び信託不動産の名称及び所在地等		物件タイプ内訳		
所在地	(住居表示)	大阪府大阪市中央区松屋町住吉1番1号	タイプ ワンルーム	
	(地番)	大阪府大阪市中央区松屋町住吉8番1、121番2 大阪府大阪市中央区神崎町68番2	エリア 3大都市圏	
			特定資産の種類 信託受益権	
			取得年月日 平成19年8月31日	
土地	用途地域	商業地域	取得価格(百万円) 810	
	所有形態	所有権	前所有者 合同会社リプラス・レジデンシャル・ウェアハウス8号	
	面積	253.12㎡		
	容積率/建ぺい率 (用途地域指定)	800%/80%		
建物	建築時期	平成19年4月16日	賃貸借の概況(平成29年3月31日現在)	
	用途	共同住宅・駐車場・店舗	テナント総数	1
	所有形態	所有権	賃貸可能戸数	60
	延床面積	2,038.64㎡	賃貸可能面積	1,865.64㎡
	構造/階数	RC陸屋根13階建	年額賃料(共益費他含む)(千円)	56,196
信託受託者	三菱UFJ信託銀行株式会社	敷金・保証金等(千円)	3,231	
信託期間満了日	平成29年8月31日	期末稼働率(%)	98.4	
マスターリース会社	合同会社日本賃貸住宅			
マスターリース種別	バス・スルー型			
P M会社	株式会社長谷工ライブネット			
収益状況等(金額単位は千円)		取得時の不動産鑑定評価書(金額単位は百万円)		
運用期間	自平成28年10月1日 至平成29年3月31日	価格時点	平成19年8月1日	
		鑑定評価額	810	
(A) 賃貸事業収益 小計	27,991	期末時の不動産鑑定評価書(金額単位は百万円)		
賃料収入	27,112	価格時点	平成29年3月31日	
その他収入	878	鑑定評価額	829	
(B) 賃貸事業費用 小計	15,896			
物件管理等委託費	1,709			
公租公課	1,805			
水道光熱費	1,207			
修繕費	1,204			
保険料	63			
営業広告費等	655			
信託報酬	750			
その他賃貸事業費用	270			
減価償却費	8,230			
(C) 賃貸事業損益 = (A) - (B)	12,094			
物件特性/地域特性				
<p>本物件は、大阪市営地下鉄長堀鶴見緑地線「松屋町」駅から徒歩約4分、大阪市営地下鉄谷町線「谷町六丁目」駅から徒歩約8分に位置します。「松屋町」駅から都心の「心斎橋」駅へは乗車時間約3分、「谷町六丁目」から地下鉄谷町線「東梅田」駅へは乗車時間約10分と交通利便性は良好です。周辺は、松屋町筋沿道に位置した低層店舗と中高層の共同住宅等の住居系用途が見られる商住混在地域です。設備は、バス・トイレ別、洗面台、エアコン、フローリング、コンパクトキッチン等を備えています。居室構成は、1Rで構成された主に単身者向けのマンションです。</p>				
特記事項				
特記すべき事項はありません。				

物件番号：0-6-067 物件の名称：willDo新大阪

不動産及び信託不動産の名称及び所在地等		物件タイプ内訳		
所在地	(住居表示)	大阪府大阪市淀川区宮原五丁目4番8号	タイプ	ワンルーム
	(地番)	大阪府大阪市淀川区宮原五丁目4番71	エリア	3大都市圏
土地	用途地域	商業地域	特定資産の種類	信託受益権
	所有形態	所有権	取得年月日	平成19年11月7日
	面積	495.86㎡	取得価格(百万円)	861
	容積率/建ぺい率 (用途地域指定)	400%/80%	前所有者	合同会社リプラス・レジデンシャル・ウェアハウス8号
	建築時期	平成19年6月13日	賃貸借の概況(平成29年3月31日現在)	
建物	用途	共同住宅・車庫	テナント総数	1
	所有形態	所有権	賃貸可能戸数	66
	延床面積	1,867.87㎡	賃貸可能面積	1,713.36㎡
	構造/階数	RC陸屋根12階建	年額賃料(共益費他含む)(千円)	62,098
信託受託者	三菱UFJ信託銀行株式会社	敷金・保証金等(千円)	3,923	
信託期間満了日	平成29年11月30日	期末稼働率(%)	100.0	
マスターリース会社	合同会社日本賃貸住宅			
マスターリース種別	パス・スルー型			
P.M会社	株式会社長谷工ライブネット			
収益状況等(金額単位は千円)		取得時の不動産鑑定評価書(金額単位は百万円)		
運用期間	自平成28年10月1日 至平成29年3月31日	価格時点	平成19年8月1日	
		鑑定評価額	861	
(A) 賃貸事業収益 小計	30,673	期末時の不動産鑑定評価書(金額単位は百万円)		
賃料収入	29,403	価格時点	平成29年3月31日	
その他収入	1,270	鑑定評価額	954	
(B) 賃貸事業費用 小計	15,745			
物件管理等委託費	1,565			
公租公課	1,792			
水道光熱費	513			
修繕費	1,271			
保険料	63			
営業広告費等	1,098			
信託報酬	750			
その他賃貸事業費用	55			
減価償却費	8,634			
(C) 賃貸事業損益 = (A) - (B)	14,928			
物件特性/地域特性				
<p>本物件は、大阪市営地下鉄御堂筋線「東三国」駅から徒歩約5分に位置します。周辺には、中低層の共同住宅、一般住宅等のほか、中小規模の事務所ビルや事業所等が立地する商住混在地域で、新大阪駅からも徒歩圏にある交通・生活利便性の良好な地域として住宅需要が高まっています。事務所ビル跡地にファミリー向け共同住宅が建設されるなど、居住地域化が進行しています。設備はオール電化、バス・トイレ別、洗面台、エアコン、フローリング、コンパクトキッチン等を備えています。居室構成は、1Kを中心とした主に単身者向けのマンションです。</p>				
特記事項				
特記すべき事項はありません。				

物件番号：0-6-083 物件の名称：willDo三宮イースト

不動産及び信託不動産の名称及び所在地等		物件タイプ内訳		
所在地	(住居表示)	兵庫県神戸市中央区日暮通六丁目1番24号	タイプ	ワンルーム
	(地番)	兵庫県神戸市中央区日暮通六丁目362番1	エリア	3大都市圏
土地	用途地域	近隣商業地域、第2種住居地域	特定資産の種類	信託受益権
	所有形態	所有権	取得年月日	平成19年12月14日
	面積	618.45㎡	取得価格(百万円)	731
	容積率/建ぺい率 (用途地域指定)	300%/80%、300%/60%	前所有者	合同会社リプラス・レジデンシャル・ウェアハウス8号
建物	建築時期	平成19年8月24日	賃貸借の概況(平成29年3月31日現在)	
	用途	共同住宅	テナント総数	1
	所有形態	所有権	賃貸可能戸数	63
	延床面積	2,061.71㎡	賃貸可能面積	1,760.15㎡
	構造/階数	RC陸屋根9階建	年額賃料(共益費他含む)(千円)	54,568
信託受託者	三菱UFJ信託銀行株式会社	敷金・保証金等(千円)	3,525	
信託期間満了日	平成29年12月31日	期末稼働率(%)	100.0	
マスターリース会社	合同会社日本賃貸住宅			
マスターリース種別	パス・スルー型			
P.M会社	株式会社長谷工ライブネット			
収益状況等(金額単位は千円)		取得時の不動産鑑定評価書(金額単位は百万円)		
運用期間	自平成28年10月1日 至平成29年3月31日	価格時点	平成19年12月1日	
		鑑定評価額	731	
(A) 賃貸事業収益 小計	26,494	期末時の不動産鑑定評価書(金額単位は百万円)		
賃料収入	25,710	価格時点	平成29年3月31日	
その他収入	784	鑑定評価額	765	
(B) 賃貸事業費用 小計	16,184			
物件管理等委託費	1,655			
公租公課	1,913			
水道光熱費	315			
修繕費	1,621			
保険料	63			
営業広告費等	1,176			
信託報酬	750			
その他賃貸事業費用	20			
減価償却費	8,667			
(C) 賃貸事業損益 = (A) - (B)	10,310			
物件特性/地域特性				
<p>本物件は、阪神電鉄本線「春日野道」駅から徒歩約9分、JR東海道本線「三ノ宮」駅から徒歩約11分に位置します。「春日野道」駅前は国道2号線に面し、後方には春日野道商店街があり、生活利便性、また、神戸市中心部へのアクセスも良好です。「三ノ宮」駅周辺勤務の社会人や、周辺の大学通学者及び単身者をターゲットとしています。居室構成は、1Kを中心とした主に単身者向けのマンションです。</p>				
特記事項				
本物件土地と隣地との境界の一部が未確認です。				

物件番号：0-6-085 物件の名称：willDo九条

不動産及び信託不動産の名称及び所在地等		物件タイプ内訳		
所在地	(住居表示)	大阪府大阪市西区九条三丁目28番21号	タイプ	ワンルーム
	(地番)	大阪府大阪市西区九条三丁目19番17	エリア	3大都市圏
土地	用途地域	商業地域	特定資産の種類	信託受益権
	所有形態	所有権	取得年月日	平成20年2月29日
	面積	657.74㎡(注)	取得価格(百万円)	537
	容積率/建ぺい率 (用途地域指定)	400%/80%	前所有者	合同会社リプラス・レジデンシャル・ウェアハウス8号
	建築時期	平成12年2月4日	賃貸借の概況(平成29年3月31日現在)	
建物	用途	共同住宅	テナント総数	1
	所有形態	所有権	賃貸可能戸数	63
	延床面積	1,371.05㎡	賃貸可能面積	1,260.36㎡
	構造/階数	RCルーフィング葺10階建	年額賃料(共益費他含む)(千円)	42,456
信託受託者	三菱UFJ信託銀行株式会社	敷金・保証金等(千円)	1,669	
信託期間満了日	平成30年2月28日	期末稼働率(%)	100.0	
マスターリース会社	合同会社日本賃貸住宅			
マスターリース種別	パス・スルー型			
P.M会社	株式会社長谷工ライブネット			
収益状況等(金額単位は千円)		取得時の不動産鑑定評価書(金額単位は百万円)		
運用期間	自平成28年10月1日 至平成29年3月31日	価格時点	平成20年2月15日	
		鑑定評価額	567	
(A) 賃貸事業収益 小計	21,392	期末時の不動産鑑定評価書(金額単位は百万円)		
賃料収入	20,235	価格時点	平成29年3月31日	
その他収入	1,156	鑑定評価額	556	
(B) 賃貸事業費用 小計	11,043			
物件管理等委託費	1,499			
公租公課	1,083			
水道光熱費	752			
修繕費	2,487			
保険料	40			
営業広告費等	789			
信託報酬	750			
その他賃貸事業費用	19			
減価償却費	3,622			
(C) 賃貸事業損益 = (A) - (B)	10,348			
物件特性/地域特性				
<p>本物件は、大阪市営地下鉄中央線「九条」駅から徒歩約9分に位置します。最寄駅から「大阪」駅まで、乗り換え利用し乗車時間約15分と、都心部へのアクセスの良好な交通利便性の高い地域となっています。設備にはオートロック、各部屋にエアコンなどが備え付けられており、10階の各住戸はロフト付き住戸となっています。居室構成は、1Kを中心とした主に単身者向けのマンションです。</p>				
特記事項				
<p>本物件土地の北側接面は都市計画道路(玉船本田線、都市計画決定日：昭和25年3月31日)に指定されており、本物件土地の一部(約288㎡)が都市計画道路内に位置しています。</p>				

(注) 本物件土地の一部(約15.68㎡)が道路として使用されています。

物件番号：0-6-111 物件の名称：アプレスト新大阪

不動産及び信託不動産の名称及び所在地等		物件タイプ内訳		
所在地	(住居表示)	大阪府大阪市淀川区宮原五丁目2番25号	タイプ	ワンルーム
	(地番)	大阪府大阪市淀川区宮原五丁目2番7他	エリア	3大都市圏
土地	用途地域	商業地域	特定資産の種類	不動産
	所有形態	所有権	取得年月日	平成22年7月1日
	面積	766.13m ²	取得価格(百万円)	1,391
	容積率/建ぺい率 (用途地域指定)	600%・400%/80%	前所有者	プロスペクト・リート投資法人
	建築時期	平成8年3月22日	賃貸借の概況(平成29年3月31日現在)	
建物	用途	共同住宅・駐車場	テナント総数	1
	所有形態	所有権	賃貸可能戸数	92
	延床面積	4,269.71m ²	賃貸可能面積	2,984.64m ²
	構造/階数	SRC・RC陸屋根10階建	年額賃料(共益費他含む)(千円)	160,125
信託受託者	-	敷金・保証金等(千円)	47,321	
信託期間満了日	-	期末稼働率(%)	97.9	
マスターリース会社	合同会社日本賃貸住宅			
マスターリース種別	パス・スルー型			
P M会社	株式会社長谷工ライブネット			
収益状況等(金額単位は千円)		取得時の不動産鑑定評価書(金額単位は百万円)		
運用期間	自平成28年10月1日 至平成29年3月31日	価格時点	平成22年7月1日	
		鑑定評価額	1,391	
(A) 賃貸事業収益 小計	80,260	期末時の不動産鑑定評価書(金額単位は百万円)		
賃貸料収入	77,586	価格時点	平成29年3月31日	
その他収入	2,673	鑑定評価額	1,460	
(B) 賃貸事業費用 小計	49,125			
物件管理等委託費	18,839			
公租公課	3,577			
水道光熱費	4,531			
修繕費	1,129			
保険料	136			
営業広告費等	772			
信託報酬	-			
その他賃貸事業費用	5,018			
減価償却費	15,118			
(C) 賃貸事業損益 = (A) - (B)	31,134			
物件特性/地域特性				
<p>本物件は、JR東海道新幹線「新大阪」駅から徒歩約9分、大阪市営地下鉄御堂筋線「東三国」駅から徒歩約1分に位置します。都心近接性、利便性に優れ、単身赴任者等に人気の高い東三国エリアに存するサービスアパートメントです。ホテル並みのフロントサービスに加え、室内家具、家電も充実しており、共用スペースにはジャグジー付大浴場、トレーニング機器付ラウンジ、食堂を備えるなど、サービスアパートメントとしての利便性、快適性を備えています。</p>				
特記事項				
特記すべき事項はありません。				

物件番号：0-6-112 物件の名称：アプレスト桜川

不動産及び信託不動産の名称及び所在地等		物件タイプ内訳		
所在地	(住居表示)	大阪府大阪市浪速区桜川一丁目4番28号	タイプ	ワンルーム
	(地番)	大阪府大阪市浪速区桜川一丁目4番22他	エリア	3大都市圏
土地	用途地域	準工業地域	特定資産の種類	不動産
	取得年月日		取得年月日	平成22年7月1日
	取得価格(百万円)		前所有者	プロスペクト・リート投資法人
	所有形態	所有権		
面積	361.99㎡			
容積率/建ぺい率 (用途地域指定)	300%/60%			
建物	建築時期	平成12年8月29日	賃貸借の概況(平成29年3月31日現在)	
	用途	共同住宅	テナント総数	1
	所有形態	所有権	賃貸可能戸数	48
	延床面積	1,129.50㎡	賃貸可能面積	1,009.92㎡
	構造/階数	RC陸屋根9階建	年額賃料(共益費他含む)(千円)	36,444
信託受託者	-	敷金・保証金等(千円)	2,318	
信託期間満了日	-	期末稼働率(%)	100.0	
マスターリース会社	合同会社日本賃貸住宅			
マスターリース種別	パス・スルー型			
P M会社	株式会社長谷工ライブネット			
収益状況等(金額単位は千円)		取得時の不動産鑑定評価書(金額単位は百万円)		
運用期間	自平成28年10月1日 至平成29年3月31日	価格時点	平成22年7月1日	
		鑑定評価額	385	
(A) 賃貸事業収益 小計	18,441	期末時の不動産鑑定評価書(金額単位は百万円)		
賃料収入	17,742	価格時点	平成29年3月31日	
その他収入	698	鑑定評価額	475	
(B) 賃貸事業費用 小計	7,213			
物件管理等委託費	1,279			
公租公課	871			
水道光熱費	706			
修繕費	568			
保険料	39			
営業広告費等	317			
信託報酬	-			
その他賃貸事業費用	46			
減価償却費	3,384			
(C) 賃貸事業損益 = (A) - (B)	11,227			
物件特性/地域特性				
<p>本物件は、JR関西本線「JR難波」駅から徒歩約3分に位置します。周辺には、同駅の西方の中高層共同住宅、戸建住宅のほか、営業所、事務所等も混在する地域です。この地域は、大阪を代表する地下街「なんばウォーク」に連絡し、地下鉄四つ橋線及び御堂筋線「なんば」駅をはじめ、「ミナミ」の繁華街へのアクセスも容易であることから、安定的な賃貸需要が見込まれます。居室構成は、1Kを中心とした主に単身者向けのマンションです。</p>				
特記事項				
特記すべき事項はありません。				

物件番号：0-6-113 物件の名称：プロスペクト美章園

不動産及び信託不動産の名称及び所在地等		物件タイプ内訳		
所在地	(住居表示)	大阪府大阪市東住吉区北田辺二丁目2番20号	タイプ	ワンルーム
	(地番)	大阪府大阪市東住吉区北田辺二丁目6番3	エリア	3大都市圏
			特定資産の種類	不動産
土地			取得年月日	平成22年7月1日
	用途地域	第1種住居地域	取得価格(百万円)	277
	所有形態	所有権	前所有者	プロスペクト・リート投資法人
	面積	313.24㎡		
	容積率/建ぺい率 (用途地域指定)	300%/80%		
建物	建築時期	平成17年10月1日	賃貸借の概況(平成29年3月31日現在)	
	用途	共同住宅・店舗	テナント総数	1
	所有形態	所有権	賃貸可能戸数	26
	延床面積	961.93㎡	賃貸可能面積	901.91㎡(注)
	構造/階数	RC陸屋根6階建	年額賃料(共益費他含む)(千円)	23,761
信託受託者	-	敷金・保証金等(千円)	2,344	
信託期間満了日	-	期末稼働率(%)	96.6	
マスターリース会社	合同会社日本賃貸住宅			
マスターリース種別	パス・スルー型			
P M会社	株式会社長谷工ライブネット			
収益状況等(金額単位は千円)		取得時の不動産鑑定評価書(金額単位は百万円)		
運用期間	自平成28年10月1日 至平成29年3月31日	価格時点	平成22年7月1日	
		鑑定評価額	277	
(A) 賃貸事業収益 小計	11,579	期末時の不動産鑑定評価書(金額単位は百万円)		
賃料収入	11,411	価格時点	平成29年3月31日	
その他収入	167	鑑定評価額	312	
(B) 賃貸事業費用 小計	4,331			
物件管理等委託費	983			
公租公課	767			
水道光熱費	160			
修繕費	287			
保険料	30			
営業広告費等	87			
信託報酬	-			
その他賃貸事業費用	55			
減価償却費	1,959			
(C) 賃貸事業損益 = (A) - (B)	7,247			
物件特性/地域特性				
<p>本物件は、JR阪和線「美章園」駅から徒歩約3分に位置します。至近の「天王寺」「阿倍野」エリアでは大型商業施設が立ち並び、整備された街並みが形成されています。「美章園」駅は「天王寺」から一駅と、高い生活利便性と穏やかな住環境を同時に満たすことができるエリアであり、今後も安定した需要が望めます。オートロック、エレベーター内モニターを備え、安心して入居することができます。居室構成は、1Kを中心とした主に単身者向けのマンションです。</p>				
特記事項				
特記すべき事項はありません。				

(注) 店舗区画の面積を変更したため、平成28年12月より賃貸可能面積を901.26㎡から901.91㎡に変更しております。

物件番号：0-6-114 物件の名称：プロスペクト中之島

不動産及び信託不動産の名称及び所在地等		物件タイプ内訳		
所在地	(住居表示)	大阪府大阪市北区中之島四丁目2番40号	タイプ	ワンルーム
	(地番)	大阪府大阪市北区中之島四丁目9番	エリア	3大都市圏
			特定資産の種類	不動産
			取得年月日	平成22年7月1日
土地	用途地域	商業地域	取得価格(百万円)	734
	所有形態	所有権	前所有者	プロスペクト・リート投資法人
	面積	370.61㎡		
	容積率/建ぺい率 (用途地域指定)	600%/80%		
建物	建築時期	平成18年8月31日	賃貸借の概況(平成29年3月31日現在)	
	用途	共同住宅	テナント総数	1
	所有形態	所有権	賃貸可能戸数	63
	延床面積	2,168.78㎡	賃貸可能面積	1,615.05㎡
	構造/階数	RC陸屋根14階建	年額賃料(共益費他含む)(千円)	56,952
信託受託者	-	敷金・保証金等(千円)	3,435	
信託期間満了日	-	期末稼働率(%)	100.0	
マスターリース会社	合同会社日本賃貸住宅			
マスターリース種別	パス・スルー型			
P M会社	株式会社長谷工ライブネット			
収益状況等(金額単位は千円)		取得時の不動産鑑定評価書(金額単位は百万円)		
運用期間	自平成28年10月1日 至平成29年3月31日	価格時点	平成22年7月1日	
		鑑定評価額	734	
(A) 賃貸事業収益 小計	28,031	期末時の不動産鑑定評価書(金額単位は百万円)		
賃料収入	27,393	価格時点	平成29年3月31日	
その他収入	638	鑑定評価額	839	
(B) 賃貸事業費用 小計	12,101			
物件管理等委託費	1,526			
公租公課	1,912			
水道光熱費	505			
修繕費	761			
保険料	66			
営業広告費等	774			
信託報酬	-			
その他賃貸事業費用	83			
減価償却費	6,471			
(C) 賃貸事業損益 = (A) - (B)	15,930			
物件特性/地域特性				
<p>本物件は、地下鉄四つ橋線「肥後橋」駅から徒歩約8分、京阪電鉄中之島線「中之島」駅から徒歩約4分に位置します。中之島、淀屋橋のエリア中心部は徒歩圏であり、その他市内中心部へのアクセスも良好です。今後の開発により集積度の高まりが期待されるエリアです。居室構成は、1Kを中心とした主に単身者向けのマンションです。</p>				
特記事項				
特記すべき事項はありません。				

物件番号：0-6-116 物件の名称：プロスペクト豊中部

不動産及び信託不動産の名称及び所在地等		物件タイプ内訳		
所在地	(住居表示)	大阪府豊中市服部元町二丁目2番18	タイプ	ワンルーム
	(地番)	大阪府豊中市服部元町二丁目1番2	エリア	3大都市圏
			特定資産の種類	不動産
			取得年月日	平成22年7月1日
土地	用途地域	近隣商業地域、第1種住居地域	取得価格(百万円)	366
	所有形態	所有権	前所有者	プロスペクト・リート投資法人
	面積	352.75㎡		
	容積率/建ぺい率 (用途地域指定)	300%/80%、200%/60%		
建物	建築時期	平成17年12月5日	賃貸借の概況(平成29年3月31日現在)	
	用途	共同住宅・車庫	テナント総数	1
	所有形態	所有権	賃貸可能戸数	34
	延床面積	1,340.63㎡	賃貸可能面積	981.12㎡
	構造/階数	RC陸屋根8階建	年額賃料(共益費他含む)(千円)	30,096
信託受託者	-	敷金・保証金等(千円)	3,000	
信託期間満了日	-	期末稼働率(%)	100.0	
マスターリース会社	合同会社日本賃貸住宅			
マスターリース種別	パス・スルー型(注)			
P.M会社	株式会社長谷工ライブネット			
収益状況等(金額単位は千円)		取得時の不動産鑑定評価書(金額単位は百万円)		
運用期間	自平成28年10月1日 至平成29年3月31日	価格時点	平成22年7月1日	
		鑑定評価額	366	
(A) 賃貸事業収益 小計	15,048	期末時の不動産鑑定評価書(金額単位は百万円)		
賃料収入	15,048	価格時点	平成29年3月31日	
その他収入	-	鑑定評価額	401	
(B) 賃貸事業費用 小計	5,934			
物件管理等委託費	1,015			
公租公課	985			
水道光熱費	274			
修繕費	37			
保険料	37			
営業広告費等	-			
信託報酬	-			
その他賃貸事業費用	17			
減価償却費	3,567			
(C) 賃貸事業損益 = (A) - (B)	9,113			
物件特性/地域特性				
<p>本物件は、阪急宝塚線「服部天神」駅から徒歩約5分に位置します。「服部天神」駅から阪急「梅田」駅まで約15分と中心部への接近性に優れており、通勤・買い物等の利便性も良好です。また、システムキッチン、温水洗浄便座、エアコンが標準設置されており、競争力の高い仕様となっております。居室構成は、1DKを中心とした主に単身者向けのマンションです。</p>				
特記事項				
特記すべき事項はありません。				

(注) 本物件は、合同会社日本賃貸住宅から法人に対して、一括して賃貸されています。

物件番号：0-6-117 物件の名称：プロスペクト下鴨

不動産及び信託不動産の名称及び所在地等		物件タイプ内訳		
所在地	(住居表示)	京都府京都市左京区下鴨西本町48番地2(住居表示未実施地区)	タイプ	ワンルーム
	(地番)	京都府京都市左京区下鴨西本町48番地2他	エリア	3大都市圏
			特定資産の種類	不動産
土地			取得年月日	平成22年7月1日
	用途地域	近隣商業地域	取得価格(百万円)	281
	所有形態	所有権	前所有者	プロスペクト・リート投資法人
	面積	234.53㎡		
	容積率/建ぺい率 (用途地域指定)	300%/80%		
建物	建築時期	平成18年2月20日	賃貸借の概況(平成29年3月31日現在)	
	用途	共同住宅・店舗	テナント総数	1
	所有形態	所有権	賃貸可能戸数	31
	延床面積	732.93㎡	賃貸可能面積	675.21㎡
	構造/階数	RC陸屋根6階建	年額賃料(共益費他含む)(千円)	22,421
信託受託者	-	敷金・保証金等(千円)	1,519	
信託期間満了日	-	期末稼働率(%)	100.0	
マスターリース会社	合同会社日本賃貸住宅			
マスターリース種別	パス・スルー型			
P M会社	株式会社長谷工ライブネット			
収益状況等(金額単位は千円)		取得時の不動産鑑定評価書(金額単位は百万円)		
運用期間	自平成28年10月1日 至平成29年3月31日	価格時点	平成22年7月1日	
		鑑定評価額	281	
(A) 賃貸事業収益 小計	11,032	期末時の不動産鑑定評価書(金額単位は百万円)		
賃料収入	10,556	価格時点	平成29年3月31日	
その他収入	475	鑑定評価額	294	
(B) 賃貸事業費用 小計	4,945			
物件管理等委託費	876			
公租公課	605			
水道光熱費	460			
修繕費	669			
保険料	27			
営業広告費等	300			
信託報酬	-			
その他賃貸事業費用	16			
減価償却費	1,987			
(C) 賃貸事業損益 = (A) - (B)	6,086			
物件特性/地域特性				
<p>本物件は、市営地下鉄烏丸線「北大路」・「北山」駅から徒歩約13分に位置します。最寄駅の「北大路」駅から「四条」駅まで約10分、「京都」駅まで約13分と京都中心部へのアクセスも良好です。周辺には、金閣寺や下鴨神社、平安神宮等の有名社寺、美術館や大学施設、多数の文化・学術関連施設が存し、市内屈指の文教地区です。設備はTVモニター付インターホン、システムキッチン、温水洗浄便座、エアコン、オートロックシステム等を装備しています。居室構成は、1Kを中心とした主に単身者向けのマンションです。</p>				
特記事項				
特記すべき事項はありません。				

物件番号：0-6-118 物件の名称：プロスペクト河原町五条

不動産及び信託不動産の名称及び所在地等		物件タイプ内訳		
所在地	(住居表示)	京都府京都市下京区寺町通五条上る西橋詰町758番地6(住居表示未実施地区)	タイプ ワンルーム	
	(地番)	京都府京都市下京区寺町通五条上る西橋詰町755番1他	エリア 3大都市圏	
土地	用途地域	商業地域	特定資産の種類 不動産	
	所有形態	所有権	取得年月日 平成22年7月1日	
	面積	234.98㎡	取得価格(百万円) 583	
	容積率/建ぺい率 (用途地域指定)	700%/80%	前所有者 プロスペクト・リート投資法人	
建物	建築時期	平成19年1月7日	賃貸借の概況(平成29年3月31日現在)	
	用途	共同住宅・店舗・事務所	テナント総数	1
	所有形態	所有権	賃貸可能戸数	52
	延床面積	1,928.13㎡	賃貸可能面積	1,523.12㎡
	構造/階数	RC陸屋根12階建	年額賃料(共益費他含む)(千円)	48,834
信託受託者	-	敷金・保証金等(千円)	3,709	
信託期間満了日	-	期末稼働率(%)	100.0	
マスターリース会社	合同会社日本賃貸住宅			
マスターリース種別	バス・スルー型			
P M会社	株式会社長谷工ライブネット			
収益状況等(金額単位は千円)		取得時の不動産鑑定評価書(金額単位は百万円)		
運用期間	自平成28年10月1日 至平成29年3月31日	価格時点	平成22年7月1日	
		鑑定評価額	583	
(A) 賃貸事業収益 小計	24,676	期末時の不動産鑑定評価書(金額単位は百万円)		
賃料収入	23,790	価格時点	平成29年3月31日	
その他収入	885	鑑定評価額	687	
(B) 賃貸事業費用 小計	11,275			
物件管理等委託費	1,708			
公租公課	1,515			
水道光熱費	943			
修繕費	1,012			
保険料	56			
営業広告費等	689			
信託報酬	1,000			
その他賃貸事業費用	118			
減価償却費	4,230			
(C) 賃貸事業損益 = (A) - (B)	13,401			
物件特性/地域特性				
<p>本物件は、京阪電鉄京阪本線「清水五条」駅より徒歩約3分に位置します。JR「京都」駅へのアクセスが良好なため、交通利便性を重視する社会人、学生の需要が高いエリアです。周辺には、京都一の繁華街である「四条河原町エリア」が徒歩約10分にあり生活利便性も良好です。設備はTVモニター付インターホン、システムキッチン、温水洗浄便座、エアコン、宅配ボックス、オートロックシステム等を装備しています。居室構成は、1Rを中心とした主に単身者向けのマンションです。</p>				
特記事項				
特記すべき事項はありません。				

物件番号：0-6-119 物件の名称：グランシス江坂

不動産及び信託不動産の名称及び所在地等		物件タイプ内訳		
所在地	(住居表示)	大阪府吹田市広芝町18番31号	タイプ	ワンルーム
			エリア	3大都市圏
	(地番)	大阪府吹田市広芝町18番12	特定資産の種類	不動産
			取得年月日	平成23年3月25日
土地	用途地域	商業地域	取得価格(百万円)	1,260
	所有形態	所有権	前所有者	大和システム株式会社
	面積	695.05㎡		
	容積率/建ぺい率 (用途地域指定)	400%/80%		
建物	建築時期	平成20年2月6日	賃貸借の概況(平成29年3月31日現在)	
	用途	共同住宅	テナント総数	1
	所有形態	所有権	賃貸可能戸数	90
	延床面積	3,485.92㎡	賃貸可能面積	2,623.86㎡
	構造/階数	RC陸屋根10階建	年額賃料(共益費他含む)(千円)	105,422
信託受託者	-	敷金・保証金等(千円)	7,447	
信託期間満了日	-	期末稼働率(%)	97.6	
マスターリース会社	合同会社日本賃貸住宅			
マスターリース種別	パス・スルー型			
P M会社	株式会社長谷工ライブネット			
収益状況等(金額単位は千円)		取得時の不動産鑑定評価書(金額単位は百万円)		
運用期間	自平成28年10月1日 至平成29年3月31日	価格時点	平成23年2月1日	
		鑑定評価額	1,350	
(A) 賃貸事業収益 小計	54,106	期末時の不動産鑑定評価書(金額単位は百万円)		
賃貸料収入	50,940	価格時点	平成29年3月31日	
その他収入	3,165	鑑定評価額	1,680	
(B) 賃貸事業費用 小計	24,321			
物件管理等委託費	2,757			
公租公課	3,443			
水道光熱費	1,661			
修繕費	2,150			
保険料	109			
営業広告費等	1,359			
信託報酬	-			
その他賃貸事業費用	112			
減価償却費	12,727			
(C) 賃貸事業損益 = (A) - (B)	29,785			
物件特性/地域特性				
<p>本物件は、大阪市営地下鉄御堂筋線「江坂」駅から徒歩約7分に位置します。主要ビジネス街へのアクセスが良好であること、周辺地域には小売店舗等の商業施設が多数集積していることから、都心生活の利便性を重視する単身者の需要が見込める物件です。1階共用部にロビーやテラスを配し、内外装等の仕上げ、設備水準を含め競合物件と比較して標準以上の水準にあります。居室構成は、1Kを中心とした主に単身者向けのマンションです。</p>				
特記事項				
特記すべき事項はありません。				

物件番号：0-6-131 物件の名称：セレニテ甲子園

不動産及び信託不動産の名称及び所在地等		物件タイプ内訳		
所在地	(住居表示)	兵庫県西宮市甲子園高潮町7番8号	タイプ	ワンルーム
	(地番)	兵庫県西宮市甲子園高潮町68番2、68番4、68番5、70番1、71番1	エリア	3大都市圏
			特定資産の種類	信託受益権
			取得年月日	平成25年10月18日
土地	用途地域	近隣商業地域	取得価格(百万円)	2,550
	所有形態	所有権	前所有者	大一企画株式会社
	面積	1,921.34㎡		
	容積率/建ぺい率 (用途地域指定)	300%/80%		
建物	建築時期	平成22年2月11日	賃貸借の概況(平成29年3月31日現在)	
	用途	共同住宅・店舗	テナント総数	1
	所有形態	所有権	賃貸可能戸数	197
	延床面積	5,928.93㎡	賃貸可能面積	5,615.79㎡
	構造/階数	RC陸屋根7階建	年額賃料(共益費他含む)(千円)	186,744
信託受託者	三菱UFJ信託銀行株式会社	敷金・保証金等(千円)	12,371	
信託期間満了日	平成35年10月31日	期末稼働率(%)	100.0	
マスターリース会社	合同会社日本賃貸住宅			
マスターリース種別	パス・スルー型			
P M会社	株式会社長谷工ライブネット			
収益状況等(金額単位は千円)		取得時の不動産鑑定評価書(金額単位は百万円)		
運用期間	自平成28年10月1日 至平成29年3月31日	価格時点	平成25年9月1日	
		鑑定評価額	2,610	
(A) 賃貸事業収益 小計	90,108	期末時の不動産鑑定評価書(金額単位は百万円)		
賃貸料収入	88,277	価格時点	平成29年3月31日	
その他収入	1,831	鑑定評価額	2,800	
(B) 賃貸事業費用 小計	37,533			
物件管理等委託費	4,686			
公租公課	5,465			
水道光熱費	1,160			
修繕費	2,656			
保険料	174			
営業広告費等	1,870			
信託報酬	375			
その他賃貸事業費用	55			
減価償却費	21,089			
(C) 賃貸事業損益 = (A) - (B)	52,574			
物件特性/地域特性				
<p>本物件は、阪神本線「甲子園」駅から徒歩6分に位置します。鉄筋コンクリート造7階建てで、1Kを中心とした主に単身者向けのマンションです。「甲子園」駅から大阪「梅田」駅まで約13分、神戸「三宮」駅まで約18分と各主要都市中心部へのアクセスも良好で、近隣には大型商業施設や阪神甲子園球場があり、交通利便性及び生活利便性ともに優れているほか、武庫川女子大学等の学校施設も多く存していることから、幅広い単身者世帯の需要が見込まれます。</p>				
特記事項				
特記すべき事項はありません。				

物件番号：0-6-136 物件の名称：プレジオ都島

不動産及び信託不動産の名称及び所在地等		物件タイプ内訳		
所在地	(住居表示)	大阪府大阪市都島区都島本通三丁目17番17号	タイプ ワンルーム	
	(地番)	大阪府大阪市都島区都島本通三丁目264番2	エリア 3大都市圏	
土地	用途地域	商業地域	特定資産の種類 不動産	
	所有形態	所有権	取得年月日 平成26年6月5日	
	面積	1,107.89㎡	取得価格(百万円) 1,610	
	容積率/建ぺい率 (用途地域指定)	400%/80%	前所有者 有限会社フェニックス	
建物	建築時期	平成21年3月27日	賃貸借の概況(平成29年3月31日現在)	
	用途	共同住宅	テナント総数	1
	所有形態	所有権	賃貸可能戸数	120
	延床面積	4,150.53㎡	賃貸可能面積	3,313.20㎡
	構造/階数	RC陸屋根11階建	年額賃料(共益費他含む)(千円)	119,246
信託受託者	-	敷金・保証金等(千円)	5,255	
信託期間満了日	-	期末稼働率(%)	99.2	
マスターリース会社	合同会社日本賃貸住宅			
マスターリース種別	パス・スルー型			
P M会社	株式会社長谷工ライブネット			
収益状況等(金額単位は千円)		取得時の不動産鑑定評価書(金額単位は百万円)		
運用期間	自平成28年10月1日 至平成29年3月31日	価格時点	平成26年5月1日	
		鑑定評価額	1,680	
(A) 賃貸事業収益 小計	61,221	期末時の不動産鑑定評価書(金額単位は百万円)		
賃料収入	58,735	価格時点	平成29年3月31日	
その他収入	2,485	鑑定評価額	1,790	
(B) 賃貸事業費用 小計	29,258			
物件管理等委託費	3,089			
公租公課	4,325			
水道光熱費	1,665			
修繕費	1,697			
保険料	115			
営業広告費等	722			
信託報酬	-			
その他賃貸事業費用	856			
減価償却費	16,787			
(C) 賃貸事業損益 = (A) - (B)	31,962			
物件特性/地域特性				
<p>本物件は、大阪市営地下鉄谷町線「都島」駅から徒歩約3分に位置します。「都島」駅から大阪「梅田」駅まで約7分とビジネス・商業エリアへのアクセスが良好で、近隣に商店街やスーパーマーケットがある等、生活利便性が高い立地です。居室構成は、1K~1LDKの単身者向けマンションで、主に社会人層の需要が見込まれる築浅物件です。本物件は、大阪市営地下鉄谷町線「都島」駅から徒歩約3分に位置します。「都島」駅から大阪「梅田」駅まで約7分とビジネス・商業エリアへのアクセスが良好で、近隣に商店街やスーパーマーケットがある等、生活利便性が高い立地です。居室構成は、1K~1LDKの単身者向けマンションで、主に社会人層の需要が見込まれる築浅物件です。</p>				
特記事項				
特記すべき事項はありません				

物件番号：0-6-139 物件の名称：セレニテ新大阪式番館

不動産及び信託不動産の名称及び所在地等		物件タイプ内訳	
所在地	(住居表示) 大阪府大阪市淀川区宮原一丁目3番14号	タイプ	ワンルーム
	(地番) 大阪府大阪市淀川区宮原一丁目3番5	エリア	3大都市圏
土地	用途地域	商業地域	特定資産の種類
	所有形態	所有権	取得年月日
	面積	794.00㎡	取得価格(百万円)
	容積率/建ぺい率 (用途地域指定)	800%/80%	前所有者
	建築時期	平成21年1月22日	賃貸借の概況(平成29年3月31日現在)
建物	用途	共同住宅・駐車場・電気室	テナント総数
	所有形態	所有権	賃貸可能戸数
	延床面積	7,517.43㎡	賃貸可能面積
	構造/階数	RC陸屋根地下1階付15階建	年額賃料(共益費他含む)(千円)
信託受託者	三菱UFJ信託銀行株式会社	敷金・保証金等(千円)	5,886
信託期間満了日	平成36年12月31日	期末稼働率(%)	98.3
マスターリース会社	合同会社日本賃貸住宅		
マスターリース種別	パス・スルー型		
P M会社	株式会社長谷工ライブネット		
収益状況等(金額単位は千円)		取得時の不動産鑑定評価書(金額単位は百万円)	
運用期間	自平成28年10月1日 至平成29年3月31日	価格時点	平成26年10月31日
		鑑定評価額	3,600
(A) 賃貸事業収益 小計	103,698	期末時の不動産鑑定評価書(金額単位は百万円)	
賃貸料収入	101,134	価格時点	平成29年3月31日
その他収入	2,563	鑑定評価額	3,640
(B) 賃貸事業費用 小計	61,301		
物件管理等委託費	4,411		
公租公課	6,920		
水道光熱費	1,306		
修繕費	4,906		
保険料	200		
営業広告費等	3,110		
信託報酬	250		
その他賃貸事業費用	702		
減価償却費	39,494		
(C) 賃貸事業損益 = (A) - (B)	42,396		
物件特性/地域特性			
<p>本物件は、JR東海道新幹線「新大阪」駅から徒歩約4分、JR東海道本線・大阪市営地下鉄御堂筋線「新大阪」駅から徒歩約5分に位置する、鉄筋コンクリート造15階建の単身者向けマンションです。本物件が位置する新大阪エリアは、大阪の玄関口として各都市部へのアクセスがよく、また、「新大阪」駅から「大阪」駅や「梅田」駅まで約4～6分と市内中心部への接近性も良好です。周辺には商業施設や飲食店が充実しており生活利便性が高い立地です。主に社会人層の需要が見込まれる平成21年1月竣工の物件です。</p>			
特記事項			
特記すべき事項はありません。			

(注) 前所有者は国内事業会社2社ですが、前所有者の意向により名称は非開示としています。なお、本投資法人・本資産運用会社と当該会社との間には、資本関係、人的関係及び取引関係は一切なく、本投資法人又は本資産運用会社の関連当事者ではありません。また、当該会社は、投信法施行令による「利害関係人等」、並びに本資産運用会社の社内規程である利害関係者取引規則に定める「利害関係者」に該当しません。

物件番号：0-6-141 物件の名称：グランカーサ梅田北

不動産及び信託不動産の名称及び所在地等		物件タイプ内訳		
所在地	(住居表示)	大阪府大阪市北区豊崎五丁目1番7号	タイプ	ワンルーム
	(地番)	大阪府大阪市北区豊崎五丁目1番3、1番5	エリア	3大都市圏
土地	用途地域	商業地域	特定資産の種類	信託受益権
	所有形態	所有権	取得年月日	平成27年2月2日
	面積	601.81㎡	取得価格(百万円)	2,050
	容積率/建ぺい率 (用途地域指定)	600%/80%	前所有者	(注)
	建築時期	平成19年11月19日	賃貸借の概況(平成29年3月31日現在)	
建物	用途	共同住宅・駐輪場・駐車場	テナント総数	1
	所有形態	所有権	賃貸可能戸数	126
	延床面積	3,762.56㎡	賃貸可能面積	3,451.14㎡
	構造/階数	RC陸屋根15階建	年額賃料(共益費他含む)(千円)	129,146
信託受託者	三菱UFJ信託銀行株式会社	敷金・保証金等(千円)	4,789	
信託期間満了日	平成37年2月28日	期末稼働率(%)	98.4	
マスターリース会社	合同会社日本賃貸住宅			
マスターリース種別	パス・スルー型			
P M会社	株式会社長谷工ライブネット			
収益状況等(金額単位は千円)		取得時の不動産鑑定評価書(金額単位は百万円)		
運用期間	自平成28年10月1日 至平成29年3月31日	価格時点	平成26年11月30日	
		鑑定評価額	2,150	
(A) 賃貸事業収益 小計	63,303	期末時の不動産鑑定評価書(金額単位は百万円)		
賃貸料収入	61,108	価格時点	平成29年3月31日	
その他収入	2,195	鑑定評価額	2,210	
(B) 賃貸事業費用 小計	31,900			
物件管理等委託費	2,497			
公租公課	3,083			
水道光熱費	1,871			
修繕費	3,811			
保険料	110			
営業広告費等	2,150			
信託報酬	250			
その他賃貸事業費用	208			
減価償却費	17,915			
(C) 賃貸事業損益 = (A) - (B)	31,403			
物件特性/地域特性				
<p>本物件は、大阪市営地下鉄御堂筋線「中津」駅から徒歩約3分、茶屋町エリアの外縁部に位置する都心接近性に優れた鉄筋コンクリート造15階建のマンションです。大阪最大のターミナル「梅田」エリアへ徒歩圏内に位置し、「職」、「学」、「住」、「遊」の各施設が充実しています。居室構成は全戸1Kタイプで、主に単身者向けのマンションです。</p>				
特記事項				
特記すべき事項はありません。				

(注) 前所有者は国内合同会社ですが、前所有者の意向により名称は非開示としています。なお、本投資法人・本資産運用会社と当該会社との間には、資本関係、人的関係及び取引関係は一切なく、本投資法人又は本資産運用会社の関連当事者ではありません。また、当該会社は、投信法施行令による「利害関係人等」、並びに本資産運用会社の社内規程である利害関係者取引規則に定める「利害関係者」に該当しません。

物件番号：0-6-142 物件の名称：セレニテ本町グランデ

不動産及び信託不動産の名称及び所在地等		物件タイプ内訳	
所在地	(住居表示) 大阪府大阪市西区立売堀一丁目4番22号	タイプ	ワンルーム
	(地番) 大阪府大阪市西区立売堀一丁目38番	エリア	3大都市圏
土地	用途地域	商業地域	特定資産の種類
	所有形態	所有権	取得年月日
	面積	1,124.04㎡	取得価格(百万円)
	容積率/建ぺい率 (用途地域指定)	800%/80%	前所有者
	建築時期	平成27年2月18日	賃貸借の概況(平成29年3月31日現在)
建物	用途	共同住宅・店舗・事務所	テナント総数
	所有形態	所有権	賃貸可能戸数
	延床面積	9,266.74㎡	賃貸可能面積
	構造/階数	RC陸屋根15階建	年額賃料(共益費他含む)(千円)
	信託受託者	三菱UFJ信託銀行株式会社	敷金・保証金等(千円)
信託期間満了日	平成37年6月30日	期末稼働率(%)	
マスターリース会社	合同会社日本賃貸住宅		
マスターリース種別	パス・スルー型		
P.M会社	株式会社長谷工ライブネット		
収益状況等(金額単位は千円)		取得時の不動産鑑定評価書(金額単位は百万円)	
運用期間	自平成28年10月1日 至平成29年3月31日	価格時点	平成27年3月20日
(A) 賃貸事業収益 小計	148,061	鑑定評価額	4,530
賃貸料収入	143,453	期末時の不動産鑑定評価書(金額単位は百万円)	
その他収入	4,607	価格時点	平成29年3月31日
(B) 賃貸事業費用 小計	65,421	鑑定評価額	5,050
物件管理等委託費	5,183		
公租公課	10,227		
水道光熱費	1,790		
修繕費	3,213		
保険料	257		
営業広告費等	3,282		
信託報酬	250		
その他賃貸事業費用	930		
減価償却費	40,284		
(C) 賃貸事業損益 = (A) - (B)	82,639		
物件特性/地域特性			
<p>本物件は、大阪市営地下鉄中央線「本町」駅から徒歩約3分に位置する、鉄筋コンクリート造15階建の単身者向けマンションです。ビジネス街である本町エリアに近く、また、梅田・心斎橋・難波エリアなどの商業・ビジネス集積地へのアクセスがよい利便性に優れた立地です。非接触型キーによるエントランス扉の自動開閉、住戸内埋込型Wi-Fiによる無線通信環境、防犯に配慮した各階共用部の専用駐輪スペースなど、希少な設備を備えており、主に社会人層の需要が見込まれます。</p>			
特記事項			
特記すべき事項はありません。			

(注) 前所有者は国内一般事業会社ですが、前所有者の意向により名称は非開示としています。本投資法人・本資産運用会社と当該会社との間には、記載すべき資本関係、人的関係及び取引関係はなく、また、本投資法人又は本資産運用会社の関連当事者ではありません。また、当該会社は、投信法施行令による「利害関係人等」、及び本資産運用会社の社内規程である利害関係者取引規則に定める「利害関係者」に該当しません。

物件番号：0-6-143 物件の名称：グランシス天満橋

不動産及び信託不動産の名称及び所在地等			物件タイプ内訳	
所在地	(住居表示)	大阪府大阪市中央区島町一丁目2番12号	タイプ	ワンルーム
	(地番)	大阪府大阪市中央区島町一丁目21番2	エリア	3大都市圏
土地	用途地域	商業地域	特定資産の種類	信託受益権
	所有形態	所有権	取得年月日	平成27年6月1日
	面積	1,256.91㎡	取得価格(百万円)	4,050
	容積率/建ぺい率 (用途地域指定)	800%/80%	前所有者	合同会社ジェイ・エフ・ティー
	建築時期	平成19年5月30日	賃貸借の概況(平成29年3月31日現在)	
建物	用途	共同住宅・店舗	テナント総数	1
	所有形態	所有権	賃貸可能戸数	166
	延床面積	8,122.36㎡	賃貸可能面積	6,749.31㎡
	構造/階数	RC陸屋根15階建	年額賃料(共益費他含む)(千円)	273,863
信託受託者	三菱UFJ信託銀行株式会社	敷金・保証金等(千円)	19,426	
信託期間満了日	平成37年6月30日	期末稼働率(%)	99.5	
マスターリース会社	合同会社日本賃貸住宅			
マスターリース種別	パス・スルー型			
P.M会社	株式会社長谷工ライブネット			
収益状況等(金額単位は千円)			取得時の不動産鑑定評価書(金額単位は百万円)	
運用期間	自平成28年10月1日 至平成29年3月31日		価格時点	平成27年1月1日
			鑑定評価額	4,320
(A) 賃貸事業収益 小計	139,513		期末時の不動産鑑定評価書(金額単位は百万円)	
賃料収入	134,406		価格時点	平成29年3月31日
その他収入	5,107		鑑定評価額	4,410
(B) 賃貸事業費用 小計	57,272			
物件管理等委託費	5,923			
公租公課	7,161			
水道光熱費	3,636			
修繕費	3,612			
保険料	277			
営業広告費等	3,036			
信託報酬	250			
その他賃貸事業費用	1,092			
減価償却費	32,280			
(C) 賃貸事業損益 = (A) - (B)	82,241			
物件特性/地域特性				
<p>本物件は、大阪市営地下鉄谷町線「天満橋」駅から徒歩約1分に位置する、鉄筋コンクリート造15階建の単身者向けマンションです。周辺は官庁街・ビジネス街であり、梅田や淀屋橋等の主要ビジネスエリアや商業集積地へのアクセスも良好です。最寄駅には大型商業施設があるなど利便性に優れ、また、徒歩圏内には桜の名所として知られる大阪城公園や造幣局があり住環境も良好です。</p>				
特記事項				
特記すべき事項はありません。				

物件番号：0-6-144 物件の名称：デイグラン鶴見

不動産及び信託不動産の名称及び所在地等		物件タイプ内訳	
所在地	(住居表示) 大阪府大阪市鶴見区鶴見四丁目3番19号	タイプ	ワンルーム
	(地番) 大阪府大阪市鶴見区鶴見四丁目20番2、20番7、20番11	エリア	3大都市圏
土地	用途地域	準住居地域、第一種住居地域	特定資産の種類
	所有形態	所有権	取得年月日
	面積	1,065.06㎡	取得価格(百万円)
	容積率/建ぺい率 (用途地域指定)	300%/200%、80%/80%	前所有者
	建築時期	平成19年3月22日	取得価格(百万円)
建物	用途	共同住宅・店舗・駐輪場・駐車場	前所有者
	所有形態	所有権	取得価格(百万円)
	延床面積	2,769.93㎡	取得価格(百万円)
	構造/階数	RC陸屋根12階建	取得価格(百万円)
	信託受託者	-	取得価格(百万円)
信託期間満了日	-	取得価格(百万円)	
マスターリース会社	合同会社日本賃貸住宅	取得価格(百万円)	
マスターリース種別	パス・スルー型	取得価格(百万円)	
P.M会社	株式会社長谷工ライブネット	取得価格(百万円)	
収益状況等(金額単位は千円)		取得時の不動産鑑定評価書(金額単位は百万円)	
運用期間	自平成28年10月1日 至平成29年3月31日	価格時点	平成27年1月1日
		鑑定評価額	1,120
(A) 賃貸事業収益 小計	38,409	期末時の不動産鑑定評価書(金額単位は百万円)	
賃貸料収入	35,605	価格時点	平成29年3月31日
その他収入	2,804	鑑定評価額	1,120
(B) 賃貸事業費用 小計	17,388		
物件管理等委託費	1,784		
公租公課	2,637		
水道光熱費	1,283		
修繕費	1,819		
保険料	93		
営業広告費等	659		
信託報酬	-		
その他賃貸事業費用	111		
減価償却費	8,999		
(C) 賃貸事業損益 = (A) - (B)	21,020		
物件特性/地域特性			
<p>本物件は、大阪市営地下鉄長堀鶴見緑地線「今福鶴見」駅から徒歩約4分に位置する、鉄筋コンクリート造12階建の単身者向けマンションです。周辺には花博記念公園鶴見緑地や大型商業施設があり、生活環境が良好な利便性の高い住宅エリアとなっています。また、大阪市内中心部のビジネス・商業エリアへのアクセスがよく、主に社会人層の需要が見込まれます。</p>			
特記事項			
特記すべき事項はありません。			

物件番号：0-6-150 物件の名称：ルネ日本橋アネーロ

不動産及び信託不動産の名称及び所在地等		物件タイプ内訳		
所在地	(住居表示)	大阪府大阪市浪速区日本橋五丁目7番12号	タイプ ワンルーム	
	(地番)	大阪府大阪市浪速区日本橋五丁目3番3	エリア 3大都市圏	
土地	用途地域	商業地域	特定資産の種類 不動産	
	所有形態	所有権	取得年月日 平成27年12月22日	
	面積	538.85㎡	取得価格(百万円) 1,400	
	容積率/建ぺい率 (用途地域指定)	600%/80%	前所有者 合同会社ディープリスペクト	
建物	建築時期	平成21年2月24日	賃貸借の概況(平成29年3月31日現在)	
	用途	共同住宅・店舗	テナント総数	1
	所有形態	所有権	賃貸可能戸数	113
	延床面積	3,240.22㎡	賃貸可能面積	3,114.19㎡
	構造/階数	RC陸屋根15階建	年額賃料(共益費他含む)(千円)	107,094
信託受託者	-	敷金・保証金等(千円)	5,033	
信託期間満了日	-	期末稼働率(%)	96.7	
マスターリース会社	合同会社日本賃貸住宅			
マスターリース種別	バス・スルー型			
P M会社	株式会社長谷工ライブネット			
収益状況等(金額単位は千円)		取得時の不動産鑑定評価書(金額単位は百万円)		
運用期間	自平成28年10月1日 至平成29年3月31日	価格時点	平成27年10月31日	
		鑑定評価額	1,540	
(A) 賃貸事業収益 小計	51,635	期末時の不動産鑑定評価書(金額単位は百万円)		
賃貸料収入	48,850	価格時点	平成29年3月31日	
その他収入	2,785	鑑定評価額	1,580	
(B) 賃貸事業費用 小計	28,507			
物件管理等委託費	2,921			
公租公課	3,567			
水道光熱費	949			
修繕費	4,178			
保険料	126			
営業広告費等	2,602			
信託報酬	-			
その他賃貸事業費用	459			
減価償却費	13,701			
(C) 賃貸事業損益 = (A) - (B)	23,128			
物件特性/地域特性				
<p>本物件は、大阪市営地下鉄堺筋線「恵美須町」駅から徒歩約1分に位置する、鉄筋コンクリート造15階建の単身者・DINKS向けのマンションです。電気街として有名な日本橋エリアに位置し、主要な商業集積地である難波エリアへのアクセスも良好です。主に利便性を重視した社会人層からの需要が見込まれる物件です。</p>				
特記事項				
特記すべき事項はありません。				

物件番号：0-7-068 物件の名称：willDo岡山駅西口

不動産及び信託不動産の名称及び所在地等		物件タイプ内訳		
所在地	(住居表示)	岡山県岡山市北区昭和町11番17号	タイプ	ワンルーム
			エリア	政令指定都市等
	(地番)	岡山県岡山市昭和町19番、20番	特定資産の種類	信託受益権
			取得年月日	平成19年11月7日
土地	用途地域	商業地域	取得価格(百万円)	1,220
	所有形態	所有権	前所有者	リプラス・レジデンシャル・ コンストラクション5号特定 目的会社
	面積	778.56㎡		
	容積率/建ぺい率 (用途地域指定)	500%/80%		
建物	建築時期	平成19年9月13日	賃貸借の概況(平成29年3月31日現在)	
	用途	共同住宅・店舗	テナント総数	1
	所有形態	所有権	賃貸可能戸数	109
	延床面積	3,930.06㎡	賃貸可能面積	3,794.40㎡
	構造/階数	RC陸屋根13階建	年額賃料(共益費他含む)(千円)	94,958
信託受託者	三菱UFJ信託銀行株式会社	敷金・保証金等(千円)	10,929	
信託期間満了日	平成29年11月30日	期末稼働率(%)	98.9	
マスターリース会社	合同会社日本賃貸住宅			
マスターリース種別	バス・スルー型			
P M会社	株式会社ケイアイコミュニティ			
収益状況等(金額単位は千円)		取得時の不動産鑑定評価書(金額単位は百万円)		
運用期間	自平成28年10月1日 至平成29年3月31日	価格時点	平成19年10月1日	
		鑑定評価額	1,220	
(A) 賃貸事業収益 小計	48,204	期末時の不動産鑑定評価書(金額単位は百万円)		
賃賃料収入	46,144	価格時点	平成29年3月31日	
その他収入	2,060	鑑定評価額	1,270	
(B) 賃貸事業費用 小計	25,553			
物件管理等委託費	2,218			
公租公課	2,992			
水道光熱費	1,676			
修繕費	2,410			
保険料	109			
営業広告費等	853			
信託報酬	750			
その他賃貸事業費用	18			
減価償却費	14,523			
(C) 賃貸事業損益=(A)-(B)	22,651			
物件特性/地域特性				
<p>本物件は、JR山陽本線「岡山」駅から徒歩約9分に位置します。「岡山駅西口」は「リットシティビル」や、駅東西の連絡通路、橋上駅舎など利便性が高いエリアです。周辺には、共同住宅・店舗等が立地しており商住混在地域です。「岡山」駅には飲食料品店などの店舗が集積する地下街が広がっており、生活利便性の良好な地域となっています。設備は、カウンターキッチン、オートロック、浴室大型鏡、温水洗浄便座等を標準装備しております。居室構成は、1Kを中心とした主に単身者向けのマンションです。</p>				
特記事項				
特記すべき事項はありません。				

物件番号：0-7-087 物件の名称：willDo岡山大供

不動産及び信託不動産の名称及び所在地等		物件タイプ内訳		
所在地	(住居表示)	岡山県岡山市北区大供三丁目1番4号	タイプ	ワンルーム
	(地番)	岡山県岡山市大供三丁目1番103、1番105、1番106、1番144	エリア	政令指定都市等
土地	用途地域	商業地域	特定資産の種類	信託受益権
	取得年月日		取得価格(百万円)	1,040
	前所有者		前所有者	合同会社リプラス・レジデンシャル・コンストラクションマネジメント1号
	所有形態	所有権		
	面積	595.92㎡		
容積率/建ぺい率 (用途地域指定)	600%/80%			
建物	建築時期	平成20年3月11日	賃貸借の概況(平成29年3月31日現在)	
	用途	共同住宅	テナント総数	1
	所有形態	所有権	賃貸可能戸数	98
	延床面積	3,546.29㎡	賃貸可能面積	3,446.94㎡
	構造/階数	RC陸屋根15階建	年額賃料(共益費他含む)(千円)	86,292
信託受託者	三菱UFJ信託銀行株式会社	敷金・保証金等(千円)	8,698	
信託期間満了日	平成30年5月31日	期末稼働率(%)	100.0	
マスターリース会社	合同会社日本賃貸住宅			
マスターリース種別	バス・スルー型			
P.M会社	株式会社ケイアイコミュニティ			
収益状況等(金額単位は千円)		取得時の不動産鑑定評価書(金額単位は百万円)		
運用期間	自平成28年10月1日 至平成29年3月31日	価格時点	平成20年5月1日	
		鑑定評価額	1,040	
(A) 賃貸事業収益 小計	43,075	期末時の不動産鑑定評価書(金額単位は百万円)		
賃貸料収入	41,007	価格時点	平成29年3月31日	
その他収入	2,067	鑑定評価額	1,160	
(B) 賃貸事業費用 小計	23,649			
物件管理等委託費	1,916			
公租公課	2,986			
水道光熱費	1,640			
修繕費	2,854			
保険料	105			
営業広告費等	945			
信託報酬	750			
その他賃貸事業費用	18			
減価償却費	12,432			
(C) 賃貸事業損益 = (A) - (B)	19,426			
物件特性/地域特性				
<p>本物件は、JR山陽本線「岡山」駅から徒歩約13分に位置します。駅東側に形成された「岡山駅東口」エリアに属しています。周辺には、駅前地下に専門店、飲食店を主体とする地下街「一番街」、駅から市役所方面へ南進する通称「市役所筋」には大型商業施設が立地していることから生活上の利便性の高い地域となっています。居室構成は、1LDKを中心とした主に単身者向けのマンションです。</p>				
特記事項				
<p>本物件土地のうち、地番1番144の土地に岡山市を地上権者とする地上権が設定されています。 目的：公共下水道施設所有、存続期間：公共下水道施設の存置期間、地代：無償</p>				

物件番号：0-9-053 物件の名称：willDo中洲

不動産及び信託不動産の名称及び所在地等		物件タイプ内訳		
所在地	(住居表示)	福岡県福岡市博多区中洲五丁目5番16号	タイプ ワンルーム	
	(地番)	福岡県福岡市博多区中洲五丁目64番1、71番	エリア 政令指定都市等	
土地	用途地域	商業地域	特定資産の種類 信託受益権	
	所有形態	所有権	取得年月日 平成19年5月1日	
	面積	1,157.64㎡	取得価格(百万円) 2,460	
	容積率/建ぺい率 (用途地域指定)	500%/80%、600%/80%	前所有者 合同会社Rブリッジ	
建物	建築時期	平成19年1月30日	賃貸借の概況(平成29年3月31日現在)	
	用途	共同住宅	テナント総数	1
	所有形態	所有権	賃貸可能戸数	175
	延床面積	6,130.28㎡	賃貸可能面積	5,759.40㎡
	構造/階数	RC陸屋根15階建	年額賃料(共益費他含む)(千円)	176,884
信託受託者	三井住友信託銀行株式会社	敷金・保証金等(千円)	1,691	
信託期間満了日	平成29年5月31日	期末稼働率(%)	100.0	
マスターリース会社	合同会社日本賃貸住宅			
マスターリース種別	パス・スルー型			
P M会社	株式会社長谷工ライブネット			
収益状況等(金額単位は千円)		取得時の不動産鑑定評価書(金額単位は百万円)		
運用期間	自平成28年10月1日 至平成29年3月31日	価格時点	平成19年1月31日	
		鑑定評価額	2,460	
(A) 賃貸事業収益 小計	87,649	期末時の不動産鑑定評価書(金額単位は百万円)		
賃料収入	85,728	価格時点	平成29年3月31日	
その他収入	1,921	鑑定評価額	2,470	
(B) 賃貸事業費用 小計	39,403			
物件管理等委託費	4,263			
公租公課	5,457			
水道光熱費	982			
修繕費	5,264			
保険料	183			
営業広告費等	2,509			
信託報酬	750			
その他賃貸事業費用	173			
減価償却費	19,817			
(C) 賃貸事業損益 = (A) - (B)	48,246			
物件特性/地域特性				
<p>本物件は、福岡市営地下鉄空港・箱崎線「中洲川端」駅から徒歩約3分に位置します。最寄駅より博多中心部へ約2分程度と良好なアクセスを有しています。周辺には、昭和通り沿いに中高層の店舗事務所ビル、ホテル、共同住宅等が混在した商業地域で、生活利便性に大変優れた物件です。居室構成は、1K・1LDKを中心とした主に単身者向けのマンションです。</p>				
特記事項				
特記すべき事項はありません。				

物件番号：0-9-130 物件の名称：ルネッサンス21博多

不動産及び信託不動産の名称及び所在地等		物件タイプ内訳		
所在地	(住居表示)	福岡県福岡市博多区神屋町5番9号	タイプ	ワンルーム
	(地番)	福岡県福岡市博多区神屋町121番、122番、137番、138番	エリア	政令指定都市等
			特定資産の種類	不動産
土地	取得年月日	平成25年10月4日	取得価格(百万円)	1,500
	用途地域	商業地域	前所有者	(注)
	所有形態	所有権		
	面積	930.56㎡		
	容積率/建ぺい率 (用途地域指定)	400%/500%、80%/80%		
建物	建築時期	平成19年3月12日	賃貸借の概況(平成29年3月31日現在)	
	用途	共同住宅	テナント総数	1
	所有形態	所有権	賃貸可能戸数	109
	延床面積	4,345.79㎡	賃貸可能面積	4,010.95㎡
	構造/階数	SRC陸屋根15階建	年額賃料(共益費他含む)(千円)	112,801
信託受託者	-	敷金・保証金等(千円)	2,254	
信託期間満了日	-	期末稼働率(%)	98.7	
マスターリース会社	合同会社日本賃貸住宅			
マスターリース種別	パス・スルー型			
P M会社	株式会社長谷工ライブネット			
収益状況等(金額単位は千円)		取得時の不動産鑑定評価書(金額単位は百万円)		
運用期間	自平成28年10月1日 至平成29年3月31日	価格時点	平成25年9月1日	
		鑑定評価額	1,570	
(A) 賃貸事業収益 小計	55,975	期末時の不動産鑑定評価書(金額単位は百万円)		
賃貸料収入	54,516	価格時点	平成29年3月31日	
その他収入	1,459	鑑定評価額	1,670	
(B) 賃貸事業費用 小計	28,856			
物件管理等委託費	3,014			
公租公課	3,741			
水道光熱費	671			
修繕費	3,120			
保険料	119			
営業広告費等	1,274			
信託報酬	-			
その他賃貸事業費用	311			
減価償却費	16,602			
(C) 賃貸事業損益 = (A) - (B)	27,119			
物件特性/地域特性				
<p>本物件は、福岡市営地下鉄箱崎線「呉服町」駅から徒歩約10分に位置します。鉄骨鉄筋コンクリート造15階建てで、1DKを中心として、上層階には2～4LDKタイプを配しており、単身者からファミリーまで幅広い層をターゲットにしています。天神駅周辺や博多駅周辺の繁華街への交通アクセスが良好で、歓楽街である中洲地区へも徒歩圏に立地することから、単身者及びDINKSを中心として幅広い需要が見込める物件です。</p>				
特記事項				
特記すべき事項はありません。				

(注) 前所有者は国内合同会社ですが、前所有者の意向により名称は非開示としています。本投資法人・本資産運用会社と当該会社との間には、記載すべき資本関係、人的関係及び取引関係はなく、また、本投資法人又は本資産運用会社の関連当事者ではありません。また、当該会社は、投信法施行令による「利害関係人等」、及び本資産運用会社の社内規程である利害関係者取引規則に定める「利害関係者」に該当しません。

物件番号：0-9-135 物件の名称：グランパーク天神

不動産及び信託不動産の名称及び所在地等		物件タイプ内訳		
所在地	(住居表示)	福岡県福岡市中央区舞鶴一丁目8番26号	タイプ	ワンルーム
	(地番)	福岡県福岡市中央区舞鶴一丁目141番1	エリア	政令指定都市等
			特定資産の種類	信託受益権
土地			取得年月日	平成26年3月6日
	用途地域	商業地域	取得価格(百万円)	4,698
	所有形態	所有権	前所有者	合同会社ジェイ・エフ・エヌ
	面積	3,634.72㎡		
	容積率/建ぺい率 (用途地域指定)	400/500%、80/80%		
建物	建築時期	平成17年2月2日	賃貸借の概況(平成29年3月31日現在)	
	用途	店舗・共同住宅	テナント総数	1
	所有形態	所有権	賃貸可能戸数	341
	延床面積	15,014.05㎡	賃貸可能面積	14,299.21㎡
	構造/階数	SRCコンクリート屋根15階建	年額賃料(共益費他含む)(千円)	368,996
信託受託者	三菱UFJ信託銀行株式会社	敷金・保証金等(千円)	10,434	
信託期間満了日	平成35年9月30日	期末稼働率(%)	99.6	
マスターリース会社	合同会社日本賃貸住宅			
マスターリース種別	パス・スルー型			
P M会社	株式会社長谷工ライブネット			
収益状況等(金額単位は千円)		取得時の不動産鑑定評価書(金額単位は百万円)		
運用期間	自平成28年10月1日 至平成29年3月31日	価格時点	平成25年10月1日	
		鑑定評価額	4,830	
(A) 賃貸事業収益 小計	190,065	期末時の不動産鑑定評価書(金額単位は百万円)		
賃貸料収入	179,436	価格時点	平成29年3月31日	
その他収入	10,629	鑑定評価額	5,740	
(B) 賃貸事業費用 小計	81,568			
物件管理等委託費	7,872			
公租公課	12,289			
水道光熱費	5,433			
修繕費	10,557			
保険料	516			
営業広告費等	4,628			
信託報酬	375			
その他賃貸事業費用	218			
減価償却費	39,677			
(C) 賃貸事業損益 = (A) - (B)	108,496			
物件特性/地域特性				
<p>本物件は、福岡市営地下鉄空港線「天神」駅から徒歩約7分に位置する、鉄骨鉄筋コンクリート造一部鉄骨造15階建の1LDK～2LDKを中心としたマンションです。周辺には、中高層の事務所・店舗ビル、ホテル、共同住宅等が混在しており、百貨店やファッションビル等の商業施設が高度に集積した九州最大の繁華街である天神地区の中心へも徒歩圏にあることから、生活利便性を重視する単身者及びDINKS層を中心とし、幅広い入居者層をターゲットとした物件です。</p>				
特記事項				
特記すべき事項はありません。				

物件番号：F-1-041 物件の名称：パレドール円山

不動産及び信託不動産の名称及び所在地等		物件タイプ内訳		
所在地	(住居表示)	北海道札幌市中央区北二条西二十五丁目2番1号	タイプ	ファミリー
	(地番)	北海道札幌市中央区北二条西二十五丁目234番18	エリア	政令指定都市等
			特定資産の種類	不動産
			取得年月日	平成22年7月1日
土地	用途地域	近隣商業地域、第1種住居地域	取得価格(百万円)	559
	所有形態	所有権	前所有者	プロスペクト・リート投資法人
	面積	2,236.99㎡		
	容積率/建ぺい率 (用途地域指定)	300%/80%、200%/60%		
建物	建築時期	平成元年11月1日	賃貸借の概況(平成29年3月31日現在)	
	用途	共同住宅・事務所	テナント総数	1
	所有形態	所有権	賃貸可能戸数	64
	延床面積	5,668.09㎡	賃貸可能面積	4,637.08㎡
	構造/階数	SRC陸屋根10階建	年額賃料(共益費他含む)(千円)	89,340
信託受託者	-	敷金・保証金等(千円)	9,606	
信託期間満了日	-	期末稼働率(%)	98.4	
マスターリース会社	合同会社日本賃貸住宅			
マスターリース種別	パス・スルー型			
P M会社	株式会社タカラ			
収益状況等(金額単位は千円)		取得時の不動産鑑定評価書(金額単位は百万円)		
運用期間	自平成28年10月1日 至平成29年3月31日	価格時点	平成22年7月1日	
		鑑定評価額	559	
(A) 賃貸事業収益 小計	46,433	期末時の不動産鑑定評価書(金額単位は百万円)		
賃料収入	43,890	価格時点	平成29年3月31日	
その他収入	2,543	鑑定評価額	934	
(B) 賃貸事業費用 小計	17,995			
物件管理等委託費	3,954			
公租公課	3,440			
水道光熱費	2,225			
修繕費	2,320			
保険料	147			
営業広告費等	467			
信託報酬	-			
その他賃貸事業費用	234			
減価償却費	5,203			
(C) 賃貸事業損益 = (A) - (B)	28,438			
物件特性/地域特性				
<p>本物件は、札幌市営地下鉄東西線「円山公園」駅から徒歩約7分、同線「西28丁目」駅から徒歩約7分に位置します。「円山公園」駅から地下鉄東西線で「大通」駅まで約5分と都心部へのアクセスも良好です。小・中学校及び商業施設等の利便施設にも近接しているため、生活利便性の高い地域です。居室構成は、3LDKを中心とした主にファミリー向けのマンションです。</p>				
特記事項				
特記すべき事項はありません。				

物件番号：F-1-069 物件の名称：グランカーサ裏参道

不動産及び信託不動産の名称及び所在地等		物件タイプ内訳		
所在地	(住居表示)	北海道札幌市中央区南一条西二十一丁目1番16号	タイプ	ファミリー
	(地番)	北海道札幌市中央区南一条西二十一丁目46番32	エリア	政令指定都市等
土地	用途地域	近隣商業地域	特定資産の種類	不動産
	所有形態	所有権	取得年月日	平成26年5月26日
	面積	1,628.27㎡	取得価格(百万円)	1,510
	容積率/建ぺい率 (用途地域指定)	300%/80%	前所有者	(注)
	建築時期	平成18年2月24日	賃貸借の概況(平成29年3月31日現在)	
建物	用途	共同住宅・店舗・駐車場・駐輪場	テナント総数	1
	所有形態	所有権	賃貸可能戸数	78
	延床面積	5,573.32㎡	賃貸可能面積	4,537.83㎡
	構造/階数	RC陸屋根地下1階付15階建	年額賃料(共益費他含む)(千円)	118,452
信託受託者	-	敷金・保証金等(千円)	10,681	
信託期間満了日	-	期末稼働率(%)	99.3	
マスターリース会社	合同会社日本賃貸住宅			
マスターリース種別	パス・スルー型			
P M会社	株式会社タカラ			
収益状況等(金額単位は千円)		取得時の不動産鑑定評価書(金額単位は百万円)		
運用期間	自平成28年10月1日 至平成29年3月31日	価格時点	平成25年12月31日	
		鑑定評価額	1,560	
(A) 賃貸事業収益 小計	58,770	期末時の不動産鑑定評価書(金額単位は百万円)		
賃貸料収入	56,741	価格時点	平成29年3月31日	
その他収入	2,028	鑑定評価額	1,720	
(B) 賃貸事業費用 小計	30,533			
物件管理等委託費	2,260			
公租公課	4,394			
水道光熱費	2,674			
修繕費	1,060			
保険料	140			
営業広告費等	536			
信託報酬	-			
その他賃貸事業費用	695			
減価償却費	18,771			
(C) 賃貸事業損益 = (A) - (B)	28,236			
物件特性/地域特性				
<p>本物件は、札幌市営地下鉄東西線「西18丁目」駅から徒歩4分に位置します。最寄駅から地下鉄東西線で「大通」駅まで約4分と札幌市中心部へのアクセスが良好であることに加え、周辺には小・中学校や円山公園が所在し住環境が優れているほか、商業施設等の利便施設にも近接しているため、単身者層・ファミリー層両方の需要が期待できます。居室構成は、1Kから3LDKまで幅広いタイプを備えた主にファミリー向けのマンションです。</p>				
特記事項				
特記すべき事項はありません。				

(注) 前所有者は国内合同会社ですが、前所有者の意向により名称は非開示としています。本投資法人・本資産運用会社と当該会社との間には、記載すべき資本関係、人的関係及び取引関係はなく、また、本投資法人又は本資産運用会社の関連当事者ではありません。また、当該会社は、投信法施行令による「利害関係人等」、及び本資産運用会社の社内規程である利害関係者取引規則に定める「利害関係者」に該当しません。

物件番号：F-1-070 物件の名称：グランカーサ北3条

不動産及び信託不動産の名称及び所在地等		物件タイプ内訳		
所在地	(住居表示)	北海道札幌市中央区北三条東三丁目1番地9(住居表示未実施地区)	タイプ	ファミリー
	(地番)	北海道札幌市中央区北三条東三丁目1番9	エリア	政令指定都市等
土地	用途地域	商業地域	特定資産の種類	不動産
	所有形態	所有権	取得年月日	平成27年6月1日
	面積	1,146.46㎡	取得価格(百万円)	1,265
	容積率/建ぺい率 (用途地域指定)	400%/80%	前所有者	(注)
	建築時期	平成24年1月5日	賃貸借の概況(平成29年3月31日現在)	
建物	用途	共同住宅	テナント総数	1
	所有形態	所有権	賃貸可能戸数	84
	延床面積	5,356.19㎡	賃貸可能面積	4,346.56㎡
	構造/階数	RC陸屋根地下1階付15階建	年額賃料(共益費他含む)(千円)	96,308
	信託受託者	-	敷金・保証金等(千円)	7,327
信託期間満了日	-	期末稼働率(%)	98.7	
マスターリース会社	合同会社日本賃貸住宅			
マスターリース種別	バス・スルー型			
P M会社	株式会社タカラ			
収益状況等(金額単位は千円)		取得時の不動産鑑定評価書(金額単位は百万円)		
運用期間	自平成28年10月1日 至平成29年3月31日	価格時点	平成27年3月20日	
		鑑定評価額	1,290	
(A) 賃貸事業収益 小計	47,295	期末時の不動産鑑定評価書(金額単位は百万円)		
賃貸料収入	46,673	価格時点	平成29年3月31日	
その他収入	622	鑑定評価額	1,410	
(B) 賃貸事業費用 小計	22,829			
物件管理等委託費	2,488			
公租公課	2,467			
水道光熱費	1,325			
修繕費	1,615			
保険料	138			
営業広告費等	462			
信託報酬	-			
その他賃貸事業費用	245			
減価償却費	14,087			
(C) 賃貸事業損益 = (A) - (B)	24,466			
物件特性/地域特性				
<p>本物件は、JR「札幌」駅から徒歩約9分、札幌市営地下鉄東豊線「さっぽろ」駅から徒歩約7分に位置する、鉄筋コンクリート造15階建のファミリー向けのマンションです。札幌市内のビジネスエリアへのアクセスが良いことに加え、周辺には大型百貨店や商業ビルの「札幌エスタ」、複合商業施設である「サッポロファクトリー」等の商業施設を有することから、生活利便性を重視するDINKS、ファミリー層を中心に幅広い入居者層をターゲットにする物件です。</p>				
特記事項				
特記すべき事項はありません。				

(注) 前所有者は国内一般事業者ですが、前所有者の意向により名称は非開示としています。本投資法人・本資産運用会社と当該会社との間には、記載すべき資本関係、人的関係及び取引関係はなく、また、本投資法人又は本資産運用会社の関連当事者ではありません。また、当該会社は、投信法施行令による「利害関係人等」、及び本資産運用会社の社内規程である利害関係者取引規則に定める「利害関係者」に該当しません。

物件番号：F-1-075 物件の名称：知事公館前タワーレジデンス

不動産及び信託不動産の名称及び所在地等		物件タイプ内訳		
所在地	(住居表示)	北海道札幌市中央区北三条西十六丁目1番地1(住居表示未実施地区)	タイプ	ファミリー
	(地番)	北海道札幌市中央区北三条西十六丁目1番1	エリア	政令指定都市等
土地	用途地域	近隣商業地域	特定資産の種類	信託受益権
			取得年月日	平成28年10月3日
	所有形態	所有権	取得価格(百万円)	4,530
			前所有者	(注)
			面積	3,108.18㎡
容積率/建ぺい率 (用途地域指定)	300%/80%			
建物	建築時期	平成18年5月19日	賃貸借の概況(平成29年3月31日現在)	
	用途	共同住宅/駐車場/駐車場/駐車場/駐車場	テナント総数	1
	所有形態	所有権	賃貸可能戸数	141
	延床面積	15,762.35㎡ 212.84㎡ 175.44㎡ 113.50㎡ 175.44㎡	賃貸可能面積	11,705.28㎡
		構造/階数	RC陸屋根地下1階付31階建/S造陸屋根平家建/S造陸屋根平家建/S造陸屋根平家建/S造陸屋根平家建	年額賃料(共益費他含む)(千円)
信託受託者	三菱UFJ信託銀行株式会社	敷金・保証金等(千円)	40,245	
信託期間満了日	平成38年10月31日	期末稼働率(%)	97.8	
マスターリース会社	合同会社日本賃貸住宅			
マスターリース種別	パス・スルー型			
P M会社	株式会社タカラ			
収益状況等(金額単位は千円)		取得時の不動産鑑定評価書(金額単位は百万円)		
運用期間	自平成28年10月3日 至平成29年3月31日	価格時点	平成28年8月1日	
		鑑定評価額	4,560	
(A) 賃貸事業収益 小計	140,342	期末時の不動産鑑定評価書(金額単位は百万円)		
賃賃料収入	132,594	価格時点	平成29年3月31日	
その他収入	7,747	鑑定評価額	4,630	
(B) 賃貸事業費用 小計	76,332			
物件管理等委託費	8,087			
公租公課	0			
水道光熱費	4,464			
修繕費	5,673			
保険料	448			
営業広告費等	3,070			
信託報酬	248			
その他賃貸事業費用	3,736			
減価償却費	50,603			
(C) 賃貸事業損益=(A)-(B)	64,009			
物件特性/地域特性				
<p>本物件は、札幌市営地下鉄東西線「西18丁目」駅徒歩7分に位置する鉄筋コンクリート造31階建のファミリー及びDINKS向けのタワーマンションです。北海道知事公館に隣接する良好な住環境に加えて、共用部分にフィットネスルーム、ペット用トリミングルームを備えるなどグレードの高い物件です。札幌市内の主要ビジネスエリア及び商業中心地のすすきのエリアへのアクセスも良好であることから、生活利便性に優れ、札幌市への転勤者や地元の幅広い賃貸需要が見込まれます。</p>				
特記事項				
<p>本物件の着工後、平成18年3月31日付で本物件を含む周辺地域が45m高度地区に指定されたため、本物件は既存不適格建築物(高さ94.55m)となっており、本物件の建替等の際は、現在と同規模の建築物を建築できない場合があります。なお、建替等にあたり、既存の建築物と同規模の建築物への建替等であって、札幌市長が周辺の環境を保持する上で支障がないと認め許可したものについては、その許可の範囲内において、同高度地区の制限を超える建築物の建築が可能となります。</p>				

(注) 本物件の取得先は国内合同会社ですが、前所有者の同意が得られていないため非開示としています。なお、本投資法人・資産運用会社と当該会社との間には、資本関係、人的関係及び取引関係は一切なく、本投資法人又は資産運用会社の関連当事者ではありません。

ん。また、当該会社は、投資信託及び投資法人に関する法律施行令による「利害関係人等」、並びに資産運用会社の社内規程である利害関係者取引規則に定める「利害関係者」に該当しません。

物件番号：F-2-001 物件の名称：ロイヤルガーデン森林公園

不動産及び信託不動産の名称及び所在地等		物件タイプ内訳		
所在地	(住居表示)	宮城県仙台市青葉区北根三丁目25番25号	タイプ	ファミリー
	(地番)	宮城県仙台市青葉区北根三丁目113番5	エリア	政令指定都市等
土地	用途地域	第1種中高層住居専用地域	特定資産の種類	不動産
	所有形態	所有権	取得年月日	平成17年12月15日
	面積	1,200.24㎡	取得価格(百万円)	396
	容積率/建ぺい率 (用途地域指定)	200%/60%	前所有者	有限会社NANBUBIJIN
建物	建築時期	平成元年8月30日	賃貸借の概況(平成29年3月31日現在)	
	用途	共同住宅	テナント総数	1
	所有形態	所有権	賃貸可能戸数	29
	延床面積	2,373.27㎡	賃貸可能面積	2,051.07㎡
	構造/階数	RCコンクリート屋根・陸屋根7階建	年額賃料(共益費他含む)(千円)	34,126
信託受託者	-	敷金・保証金等(千円)	3,611	
信託期間満了日	-	期末稼働率(%)	100.0	
マスターリース会社	合同会社日本賃貸住宅			
マスターリース種別	パス・スルー型			
P M会社	株式会社大京穴吹不動産			
収益状況等(金額単位は千円)		取得時の不動産鑑定評価書(金額単位は百万円)		
運用期間	自平成28年10月1日 至平成29年3月31日	価格時点	平成17年11月7日	
		鑑定評価額	411	
(A) 賃貸事業収益 小計	16,713	期末時の不動産鑑定評価書(金額単位は百万円)		
賃料収入	16,230	価格時点	平成29年3月31日	
その他収入	483	鑑定評価額	278	
(B) 賃貸事業費用 小計	10,104			
物件管理等委託費	957			
公租公課	1,251			
水道光熱費	360			
修繕費	1,616			
保険料	60			
営業広告費等	220			
信託報酬	-			
その他賃貸事業費用	1,691			
減価償却費	3,946			
(C) 賃貸事業損益 = (A) - (B)	6,609			
物件特性/地域特性				
<p>本物件は、仙台市営地下鉄南北線「黒松」駅から徒歩約10分に位置します。周辺は、戸建一般住宅、低層アパート、賃貸マンションが混在した閑静な住宅地域です。周辺には、台原森林公園、水の森公園等もあり、居住環境も良好です。居室構成は、2LDKを中心とした主にファミリー向けのマンションです。</p>				
特記事項				
特記すべき事項はありません。				

物件番号：F-2-002 物件の名称：グリーンパーク小松島

不動産及び信託不動産の名称及び所在地等		物件タイプ内訳		
所在地	(住居表示)	宮城県仙台市青葉区小松島二丁目9番8号	タイプ	ファミリー
	(地番)	宮城県仙台市青葉区小松島二丁目16番7、16番9	エリア	政令指定都市等
土地	用途地域	近隣商業地域、 第2種中高層住居専用地域	特定資産の種類	不動産
	所有形態	所有権	取得年月日	平成17年12月15日
	面積	1,371.85㎡	取得価格(百万円)	550
	容積率/建ぺい率 (用途地域指定)	300%/80%、200%/60%	前所有者	有限会社NANBUBIJIN
建物	建築時期	平成2年10月1日	賃貸借の概況(平成29年3月31日現在)	
	用途	共同住宅	テナント総数	1
	所有形態	所有権	賃貸可能戸数	46
	延床面積	3,106.12㎡	賃貸可能面積	3,027.17㎡
	構造/階数	SRC・RCルーフィング葺10階建	年額賃料(共益費他含む)(千円)	42,125
信託受託者	-	敷金・保証金等(千円)	4,802	
信託期間満了日	-	期末稼働率(%)	100.0	
マスターリース会社	合同会社日本賃貸住宅			
マスターリース種別	パス・スルー型			
P M会社	株式会社大京穴吹不動産			
収益状況等(金額単位は千円)		取得時の不動産鑑定評価書(金額単位は百万円)		
運用期間	自平成28年10月1日 至平成29年3月31日	価格時点	平成17年11月7日	
		鑑定評価額	571	
(A) 賃貸事業収益 小計	22,570	期末時の不動産鑑定評価書(金額単位は百万円)		
賃料収入	19,821	価格時点	平成29年3月31日	
その他収入	2,749	鑑定評価額	413	
(B) 賃貸事業費用 小計	14,521			
物件管理等委託費	1,171			
公租公課	1,668			
水道光熱費	1,492			
修繕費	3,158			
保険料	73			
営業広告費等	865			
信託報酬	-			
その他賃貸事業費用	680			
減価償却費	5,411			
(C) 賃貸事業損益 = (A) - (B)	8,048			
物件特性/地域特性				
<p>本物件は、JR仙山線「東照宮」駅から徒歩約11分に位置します。周辺には、商業施設も多く、生活利便性は比較的良好です。近隣は東北医科大学や東北高校が存在する文教地区で、小松島沼や小松島公園等もあり、住環境の整った住宅地として人気のある地域です。居室構成は、2LDK・3LDKを中心とした主にファミリー向けのマンションです。</p>				
特記事項				
特記すべき事項はありません。				

物件番号：F-2-003 物件の名称：ダイアパレス泉崎

不動産及び信託不動産の名称及び所在地等		物件タイプ内訳		
所在地	(住居表示)	宮城県仙台市太白区泉崎二丁目22番30号	タイプ	ファミリー
	(地番)	宮城県仙台市太白区泉崎二丁目22番3	エリア	政令指定都市等
土地	用途地域	第2種中高層住居専用地域	特定資産の種類	不動産
	所有形態	所有権	取得年月日	平成17年12月15日
	面積	1,178.88㎡	取得価格(百万円)	355
	容積率/建ぺい率 (用途地域指定)	200%/60%	前所有者	有限会社NANBUBIJIN
	建築時期	平成元年7月11日	賃貸借の概況(平成29年3月31日現在)	
建物	用途	居宅	テナント総数	1
	所有形態	所有権	賃貸可能戸数	37
	延床面積	2,338.89㎡	賃貸可能面積	2,060.77㎡
	構造/階数	RC陸屋根地下1階付5階建	年額賃料(共益費他含む)(千円)	32,232
信託受託者	-	敷金・保証金等(千円)	3,403	
信託期間満了日	-	期末稼働率(%)	100.0	
マスターリース会社	合同会社日本賃貸住宅			
マスターリース種別	パス・スルー型			
P.M会社	株式会社大京穴吹不動産			
収益状況等(金額単位は千円)		取得時の不動産鑑定評価書(金額単位は百万円)		
運用期間	自平成28年10月1日 至平成29年3月31日	価格時点	平成17年11月7日	
		鑑定評価額	366	
(A) 賃貸事業収益 小計	16,742	期末時の不動産鑑定評価書(金額単位は百万円)		
賃料収入	15,286	価格時点	平成29年3月31日	
その他収入	1,455	鑑定評価額	327	
(B) 賃貸事業費用 小計	8,923			
物件管理等委託費	927			
公租公課	1,255			
水道光熱費	957			
修繕費	1,537			
保険料	52			
営業広告費等	394			
信託報酬	-			
その他賃貸事業費用	488			
減価償却費	3,309			
(C) 賃貸事業損益 = (A) - (B)	7,818			
物件特性/地域特性				
<p>本物件は、仙台市営地下鉄南北線「長町南」駅から徒歩約14分に位置します。周辺には、大型商業施設が存在し、生活利便性の高い住宅地となっています。本物件が所在する地域は共同住宅・戸建住宅の混在する住宅地で、区画整理により整然とした街区の中に公園も数多く配置されており、良好な住環境が保たれています。居室構成は、2DKを中心とした主にファミリー向けのマンションです。</p>				
特記事項				
特記すべき事項はありません。				

物件番号：F-2-004 物件の名称：willDo高砂

不動産及び信託不動産の名称及び所在地等		物件タイプ内訳		
所在地	(住居表示)	宮城県仙台市宮城野区高砂一丁目1番8号	タイプ	ファミリー
	(地番)	宮城県仙台市宮城野区高砂一丁目1番8、1番17	エリア	政令指定都市等
土地	用途地域	商業地域、工業地域	特定資産の種類	不動産
	所有形態	所有権	取得年月日	平成18年6月22日
	面積	998.19㎡	取得価格(百万円)	364
	容積率/建ぺい率 (用途地域指定)	400%/80%、200%/60%	前所有者	有限会社リプラスロード6
建物	建築時期	平成17年6月10日	賃貸借の概況(平成29年3月31日現在)	
	用途	共同住宅	テナント総数	1
	所有形態	所有権	賃貸可能戸数	32
	延床面積	1,692.80㎡	賃貸可能面積	1,623.68㎡
	構造/階数	RC陸屋根11階建	年額賃料(共益費他含む)(千円)	30,737
信託受託者	-	敷金・保証金等(千円)	2,683	
信託期間満了日	-	期末稼働率(%)	100.0	
マスターリース会社	合同会社日本賃貸住宅			
マスターリース種別	パス・スルー型			
P M会社	株式会社大京穴吹不動産			
収益状況等(金額単位は千円)		取得時の不動産鑑定評価書(金額単位は百万円)		
運用期間	自平成28年10月1日 至平成29年3月31日	価格時点	平成18年3月15日	
		鑑定評価額	380	
(A) 賃貸事業収益 小計	16,303	期末時の不動産鑑定評価書(金額単位は百万円)		
賃料収入	14,872	価格時点	平成29年3月31日	
その他収入	1,431	鑑定評価額	380	
(B) 賃貸事業費用 小計	8,576			
物件管理等委託費	885			
公租公課	1,232			
水道光熱費	1,011			
修繕費	941			
保険料	44			
営業広告費等	390			
信託報酬	-			
その他賃貸事業費用	215			
減価償却費	3,855			
(C) 賃貸事業損益 = (A) - (B)	7,727			
物件特性/地域特性				
<p>本物件は、JR仙石線「陸前高砂」駅から徒歩約5分に位置します。「陸前高砂」駅から仙台中心街まではJR仙石線にて約15分であり、仙台港、中央卸売市場、東北医科薬科大学病院などへも近く、仙台のベッドタウン的な存在となっています。居室構成は、2DKを中心とした主にファミリー向けのマンションです。</p>				
特記事項				
特記すべき事項はありません。				

物件番号：F-2-042 物件の名称：リビングステージ南仙台

不動産及び信託不動産の名称及び所在地等		物件タイプ内訳		
所在地	(住居表示)	宮城県仙台市太白区西中田四丁目3番5号	タイプ	ファミリー
	(地番)	宮城県仙台市太白区西中田四丁目3番2	エリア	政令指定都市等
土地	用途地域	近隣商業地域	特定資産の種類	信託受益権
	所有形態	所有権	取得年月日	平成22年7月1日
	面積	476.23㎡	取得価格(百万円)	159
	容積率/建ぺい率 (用途地域指定)	300%/80%	前所有者	プロスペクト・リート投資法人
	建築時期	平成7年4月24日	賃貸借の概況(平成29年3月31日現在)	
建物	用途	共同住宅	テナント総数	1
	所有形態	所有権	賃貸可能戸数	27
	延床面積	1,385.37㎡	賃貸可能面積	1,330.83㎡
	構造/階数	SRC陸屋根10階建	年額賃料(共益費他含む)(千円)	22,912
信託受託者	あおぞら信託銀行株式会社	敷金・保証金等(千円)	3,466	
信託期間満了日	平成32年3月31日	期末稼働率(%)	100.0	
マスターリース会社	合同会社日本賃貸住宅			
マスターリース種別	パス・スルー型			
P M会社	株式会社大京穴吹不動産			
収益状況等(金額単位は千円)		取得時の不動産鑑定評価書(金額単位は百万円)		
運用期間	自平成28年10月1日 至平成29年3月31日	価格時点	平成22年7月1日	
		鑑定評価額	159	
(A) 賃貸事業収益 小計	12,562	期末時の不動産鑑定評価書(金額単位は百万円)		
賃料収入	11,441	価格時点	平成29年3月31日	
その他収入	1,121	鑑定評価額	232	
(B) 賃貸事業費用 小計	5,020			
物件管理等委託費	835			
公租公課	992			
水道光熱費	682			
修繕費	433			
保険料	44			
営業広告費等	65			
信託報酬	500			
その他賃貸事業費用	225			
減価償却費	1,241			
(C) 賃貸事業損益 = (A) - (B)	7,542			
物件特性 / 地域特性				
<p>本物件は、JR東北本線「南仙台」駅から徒歩約3分に位置します。最寄駅より「仙台」駅まで所要時間約11分と交通利便性が高く、周辺には、スーパーなどもあり生活利便性が高い地域です。交通・生活利便性の高さから仙台中心部へ通勤するサラリーマンの社宅として需要のあるエリアです。居室構成は、2DKを中心とした主にファミリー向けのマンションです。</p>				
特記事項				
特記すべき事項はありません。				

物件番号：F-2-043 物件の名称：高砂関式番館

不動産及び信託不動産の名称及び所在地等		物件タイプ内訳		
所在地	(住居表示)	宮城県仙台市宮城野区高砂一丁目1番15号	タイプ	ファミリー
	(地番)	宮城県仙台市宮城野区高砂一丁目1番9、1番15	エリア	政令指定都市等
土地	用途地域	商業地域、工業地域	取得価格(百万円)	558
	所有形態	所有権	前所有者	プロスペクト・リート投資法人
	面積	1,794.83㎡		
	容積率/建ぺい率 (用途地域指定)	400%/80%、200%/60%		
建物	建築時期	平成7年2月20日	賃貸借の概況(平成29年3月31日現在)	
	用途	店舗・事務所・共同住宅	テナント総数	1
	所有形態	所有権	賃貸可能戸数	41
	延床面積	3,940.88㎡	賃貸可能面積	3,336.52㎡
	構造/階数	S陸屋根10階建	年額賃料(共益費他含む)(千円)	57,136
信託受託者	あおぞら信託銀行株式会社	敷金・保証金等(千円)	17,803	
信託期間満了日	平成32年3月31日	期末稼働率(%)	92.5	
マスターリース会社	合同会社日本賃貸住宅			
マスターリース種別	パス・スルー型			
P M会社	株式会社大京穴吹不動産			
収益状況等(金額単位は千円)		取得時の不動産鑑定評価書(金額単位は百万円)		
運用期間	自平成28年10月1日 至平成29年3月31日	価格時点	平成22年7月1日	
		鑑定評価額	558	
(A) 賃貸事業収益 小計	32,674	期末時の不動産鑑定評価書(金額単位は百万円)		
賃賃料収入	28,627	価格時点	平成29年3月31日	
その他収入	4,046	鑑定評価額	722	
(B) 賃貸事業費用 小計	14,275			
物件管理等委託費	1,348			
公租公課	2,631			
水道光熱費	1,819			
修繕費	1,627			
保険料	109			
営業広告費等	708			
信託報酬	500			
その他賃貸事業費用	930			
減価償却費	4,600			
(C) 賃貸事業損益 = (A) - (B)	18,398			
物件特性/地域特性				
<p>本物件は、JR仙石線「陸前高砂」駅から徒歩約5分に位置します。「陸前高砂」駅から仙台中心街まではJR仙石線で約15分で、仙台港、中央卸売市場、東北医科薬科大学病院などへも近く、仙台のベッドタウン的な存在となっています。居室構成は、3LDKと事務所を中心とした主にファミリー向けのマンションです。</p>				
特記事項				
特記すべき事項はありません。				

物件番号：F-3-034 物件の名称：アークハイム新潟

不動産及び信託不動産の名称及び所在地等		物件タイプ内訳		
所在地	(住居表示)	新潟県新潟市中央区笹口3番13号	タイプ	ファミリー
	(地番)	新潟県新潟市中央区笹口220番1、220番2、220番3、221番1、249番1、249番2、414番、445番	エリア	政令指定都市等
			特定資産の種類	信託受益権
			取得年月日	平成19年6月28日
土地	用途地域	近隣商業地域	取得価格(百万円)	1,060
	所有形態	所有権	前所有者	合同会社リプラス・レジデンシャル・ウェアハウス5号
	面積	2,757.50㎡		
	容積率/建ぺい率 (用途地域指定)	300%/80%		
建物	建築時期	平成元年11月28日	賃貸借の概況(平成29年3月31日現在)	
	用途	共同住宅・事務所・店舗	テナント総数	1
	所有形態	所有権	賃貸可能戸数	115
	延床面積	7,955.53㎡	賃貸可能面積	6,945.03㎡
	構造/階数	SRC・RC陸屋根10階建	年額賃料(共益費他含む)(千円)	108,987
信託受託者	三菱UFJ信託銀行株式会社	敷金・保証金等(千円)	11,847	
信託期間満了日	平成29年6月30日	期末稼働率(%)	98.2	
マスターリース会社	合同会社日本賃貸住宅			
マスターリース種別	バス・スルー型			
P M会社	信濃土地株式会社			
収益状況等(金額単位は千円)		取得時の不動産鑑定評価書(金額単位は百万円)		
運用期間	自平成28年10月1日 至平成29年3月31日	価格時点	平成19年5月16日	
		鑑定評価額	1,060	
(A) 賃貸事業収益 小計	56,905	期末時の不動産鑑定評価書(金額単位は百万円)		
賃料収入	53,384	価格時点	平成29年3月31日	
その他収入	3,520	鑑定評価額	956	
(B) 賃貸事業費用 小計	33,793			
物件管理等委託費	3,671			
公租公課	5,639			
水道光熱費	1,628			
修繕費	4,857			
保険料	218			
営業広告費等	625			
信託報酬	750			
その他賃貸事業費用	2,719			
減価償却費	13,683			
(C) 賃貸事業損益 = (A) - (B)	23,111			
物件特性/地域特性				
<p>本物件は、JR信越本線「新潟」駅から徒歩約12分に位置します。「新潟」駅の南側に広がる都市型商業地域に存し、幹線道路沿いにマンション、事業所、店舗等が建ち並ぶ地域です。万代橋周辺には総合デパートやシティホテル、オフィスビルなどが密集しているなど駅周辺の生活利便性の高い地域です。居室構成は、3LDKを中心とした主にファミリー向けのマンションです。</p>				
特記事項				
特記すべき事項はありません。				

物件番号：F-4-005 物件の名称：ジョアンナマンション

不動産及び信託不動産の名称及び所在地等		物件タイプ内訳		
所在地	(住居表示)	群馬県前橋市小相木町287番	タイプ	ファミリー
	(地番)	群馬県前橋市小相木町字堰向287番、288番1、285番3	エリア	3大都市圏
			特定資産の種類	不動産
			取得年月日	平成17年12月15日
土地	用途地域	準工業地域、 第1種中高層住居専用地域	取得価格(百万円)	556
	所有形態	所有権	前所有者	有限会社リプラスロード1
	面積	2,630.32㎡		
	容積率/建ぺい率 (用途地域指定)	200%/60%		
建物	建築時期	平成4年2月22日	賃貸借の概況(平成29年3月31日現在)	
	用途	共同住宅	テナント総数	1
	所有形態	所有権	賃貸可能戸数	53
	延床面積	4,537.72㎡	賃貸可能面積	4,143.96㎡
	構造/階数	SRC陸屋根10階建	年額賃料(共益費他含む)(千円)	44,869
信託受託者	-	敷金・保証金等(千円)	3,716	
信託期間満了日	-	期末稼働率(%)	96.2	
マスターリース会社	合同会社日本賃貸住宅			
マスターリース種別	パス・スルー型			
P M会社	株式会社長谷工ライブネット			
収益状況等(金額単位は千円)		取得時の不動産鑑定評価書(金額単位は百万円)		
運用期間	自平成28年10月1日 至平成29年3月31日	価格時点	平成17年10月1日	
		鑑定評価額	578	
(A) 賃貸事業収益 小計	23,103	期末時の不動産鑑定評価書(金額単位は百万円)		
賃料収入	21,143	価格時点	平成29年3月31日	
その他収入	1,960	鑑定評価額	351	
(B) 賃貸事業費用 小計	15,926			
物件管理等委託費	2,057			
公租公課	2,345			
水道光熱費	297			
修繕費	3,700			
保険料	122			
営業広告費等	884			
信託報酬	-			
その他賃貸事業費用	513			
減価償却費	6,004			
(C) 賃貸事業損益 = (A) - (B)	7,177			
物件特性/地域特性				
<p>本物件は、JR両毛線「新前橋」駅から徒歩約15分に位置します。関越自動車道前橋ICに近く、県内主要幹線道路が整備されています。高崎駅及び前橋駅周辺の商業地域にも近接している利便性の高い地域であることから幅広いテナントの需要が見込まれます。居室構成は、3LDKを中心とした主にファミリー向けのマンションです。</p>				
特記事項				
特記すべき事項はありません。				

物件番号：F-4-006 物件の名称：入間駅前ビル

不動産及び信託不動産の名称及び所在地等		物件タイプ内訳		
所在地	(住居表示)	埼玉県入間市河原町1番3号	タイプ	ファミリー
			エリア	3大都市圏
	(地番)	埼玉県入間市河原町1503番	特定資産の種類	不動産
			取得年月日	平成17年12月15日
土地	用途地域	商業地域	取得価格(百万円)	1,517
	所有形態	所有権	前所有者	有限会社DEWAZAKURA
	面積	1,725.19㎡		
	容積率/建ぺい率 (用途地域指定)	400%/80%		
建物	建築時期	昭和61年3月20日	賃貸借の概況(平成29年3月31日現在)	
	用途	店舗・事務所・共同住宅	テナント総数	1
	所有形態	所有権	賃貸可能戸数	68
	延床面積	4,942.65㎡	賃貸可能面積	4,359.31㎡
	構造/階数	RC陸屋根8階建	年額賃料(共益費他含む)(千円)	120,924
信託受託者	-	敷金・保証金等(千円)	58,197	
信託期間満了日	-	期末稼働率(%)	97.6	
マスターリース会社	合同会社日本賃貸住宅			
マスターリース種別	パス・スルー型			
P M会社	株式会社長谷工ライブネット			
収益状況等(金額単位は千円)		取得時の不動産鑑定評価書(金額単位は百万円)		
運用期間	自平成28年10月1日 至平成29年3月31日	価格時点	平成17年10月1日	
		鑑定評価額	1,550	
(A) 賃貸事業収益 小計	64,785	期末時の不動産鑑定評価書(金額単位は百万円)		
賃賃料収入	59,930	価格時点	平成29年3月31日	
その他収入	4,855	鑑定評価額	1,700	
(B) 賃貸事業費用 小計	21,976			
物件管理等委託費	4,103			
公租公課	2,727			
水道光熱費	4,153			
修繕費	549			
保険料	148			
営業広告費等	422			
信託報酬	-			
その他賃貸事業費用	535			
減価償却費	9,336			
(C) 賃貸事業損益 = (A) - (B)	42,808			
物件特性/地域特性				
<p>本物件は、西武池袋線「入間市」駅から徒歩約1分に位置します。「入間市」駅は特急・快速急行の停車駅で、所沢、川越等の都心郊外地へのアクセスも良く、ベッドタウン的な存在となっています。入間市駅南口ロータリーに面した立地で、1、2階にはコンビニエンスストアや銀行等が入居しています。周辺には、大型アウトレットモールがあり生活利便性及び交通利便性の優れた商業・中高層住居の混在した地域であることから、今後も安定した需要が見込まれます。居室構成は、2LDK・3LDKを中心とした主にファミリー向けのマンションです。</p>				
特記事項				
特記すべき事項はありません。				

物件番号：F-4-007 物件の名称：入間駅前第二ビル

不動産及び信託不動産の名称及び所在地等		物件タイプ内訳		
所在地	(住居表示)	埼玉県入間市河原町15番11号	タイプ	ファミリー
			エリア	3大都市圏
	(地番)	埼玉県入間市河原町1315番2	特定資産の種類	不動産
			取得年月日	平成18年6月22日
土地	用途地域	近隣商業地域	取得価格(百万円)	687
	所有形態	所有権	前所有者	有限会社DEWAZAKURA
	面積	2,205.78㎡		
	容積率/建ぺい率 (用途地域指定)	200%/80%		
建物	建築時期	昭和63年3月23日	賃貸借の概況(平成29年3月31日現在)	
	用途	店舗・共同住宅・作業所・駐車場	テナント総数	1
	所有形態	所有権	賃貸可能戸数	53
	延床面積	4,504.84㎡	賃貸可能面積	3,592.48㎡
	構造/階数	RC陸屋根8階建	年額賃料(共益費他含む)(千円)	53,568
信託受託者	-	敷金・保証金等(千円)	12,415	
信託期間満了日	-	期末稼働率(%)	100.0	
マスターリース会社	合同会社日本賃貸住宅			
マスターリース種別	パス・スルー型			
P M会社	株式会社長谷工ライブネット			
収益状況等(金額単位は千円)		取得時の不動産鑑定評価書(金額単位は百万円)		
運用期間	自平成28年10月1日 至平成29年3月31日	価格時点	平成18年3月1日	
		鑑定評価額	718	
(A) 賃貸事業収益 小計	28,288	期末時の不動産鑑定評価書(金額単位は百万円)		
賃料収入	25,607	価格時点	平成29年3月31日	
その他収入	2,680	鑑定評価額	628	
(B) 賃貸事業費用 小計	13,945			
物件管理等委託費	2,706			
公租公課	2,433			
水道光熱費	636			
修繕費	835			
保険料	127			
営業広告費等	775			
信託報酬	-			
その他賃貸事業費用	158			
減価償却費	6,271			
(C) 賃貸事業損益 = (A) - (B)	14,342			
物件特性/地域特性				
<p>本物件は、西武池袋線「入間市」駅から徒歩約4分に位置します。「入間市」駅は特急・快速急行の停車駅で、所沢、川越等の都心郊外地へのアクセスも良く、ベッドタウン的な存在となっています。周辺には、大型アウトレットモールがあり生活利便性及び交通利便性の優れた商業・中高層住居の混在した地域であることから、今後も安定した需要が見込まれます。居室構成は、2LDK・3LDKを中心とした主にファミリー向けのマンションです。</p>				
特記事項				
<p>本物件は、入間都市計画事業入間市駅北口土地区画整理事業施行地区内に所在しており、平成24年3月30日付けで仮換地指定通知を受けております(仮換地指定の効力発生日は未定)。換地処分により、本物件の土地面積は、現在の面積より131.22㎡増加し、2,337㎡となる予定です。</p>				

物件番号：F-4-008 物件の名称：セレーノ大宮

不動産及び信託不動産の名称及び所在地等		物件タイプ内訳		
所在地	(住居表示)	埼玉県さいたま市北区土呂町一丁目41番2号	タイプ ファミリー	
	(地番)	埼玉県さいたま市北区土呂町一丁目41番2	エリア 3大都市圏	
土地	特定資産の種類	取得年月日	不動産 平成17年12月15日	
	取得価格(百万円)	前所有者	1,554 有限会社NANBUBIJIN	
	用途地域	第2種中高層住居専用地域	取得価格(百万円)	1,554
	所有形態	所有権	前所有者	有限会社NANBUBIJIN
面積	5,604.96㎡			
容積率/建ぺい率 (用途地域指定)	200%/60%			
建物	建築時期	平成9年11月27日	賃貸借の概況(平成29年3月31日現在)	
	用途	共同住宅	テナント総数	1
	所有形態	所有権	賃貸可能戸数	102
	延床面積	782.46㎡ 1,162.18㎡ 782.46㎡ 4,234.79㎡	賃貸可能面積	6,710.68㎡
	構造/階数	SRC陸屋根4階建 RC陸屋根3階建 RC陸屋根4階建 RC陸屋根7階建	年額賃料(共益費他含む)(千円)	129,820
信託受託者	-	敷金・保証金等(千円)	10,287	
信託期間満了日	-	期末稼働率(%)	98.0	
マスターリース会社	合同会社日本賃貸住宅			
マスターリース種別	バス・スルー型			
P M会社	株式会社長谷工ライブネット			
収益状況等(金額単位は千円)		取得時の不動産鑑定評価書(金額単位は百万円)		
運用期間	自平成28年10月1日 至平成29年3月31日	価格時点	平成17年11月11日	
		鑑定評価額	1,588	
(A) 賃貸事業収益 小計	68,004	期末時の不動産鑑定評価書(金額単位は百万円)		
賃料収入	63,616	価格時点	平成29年3月31日	
その他収入	4,387	鑑定評価額	1,740	
(B) 賃貸事業費用 小計	21,769			
物件管理等委託費	3,795			
公租公課	4,377			
水道光熱費	729			
修繕費	2,188			
保険料	199			
営業広告費等	1,287			
信託報酬	-			
その他賃貸事業費用	71			
減価償却費	9,122			
(C) 賃貸事業損益 = (A) - (B)	46,234			
物件特性/地域特性				
<p>本物件は、JR宇都宮線「土呂」駅から徒歩約6分に位置します。「土呂」駅は、商業地である「大宮」駅の隣駅であり、交通利便性に優れています。周辺には、駅前に小規模商業施設がある一方、自然が残る良好な住環境の住宅地です。南側前面には土呂中央公園が広がり、眺望・開放感に優れています。4棟で構成され、敷地内には専用駐車場64台と、1階共用部分にキッズルームを備えています。居室構成は、3LDKを中心とした主にファミリー向けのマンションです。</p>				
特記事項				
特記すべき事項はありません。				

物件番号：F-4-009 物件の名称：すずらん館

不動産及び信託不動産の名称及び所在地等		物件タイプ内訳		
所在地	(住居表示)	埼玉県さいたま市大宮区吉敷町四丁目38番2号	タイプ	ファミリー
	(地番)	埼玉県さいたま市大宮区吉敷町四丁目262番4	エリア	3大都市圏
土地	用途地域	商業地域	特定資産の種類	不動産
	所有形態	所有権	取得年月日	平成17年12月15日
	面積	247.13㎡(注)	取得価格(百万円)	441
	容積率/建ぺい率 (用途地域指定)	500%/80%	前所有者	有限会社TENRANZAN
	建築時期	平成12年3月15日	賃貸借の概況(平成29年3月31日現在)	
建物	用途	共同住宅・事務所	テナント総数	1
	所有形態	所有権	賃貸可能戸数	20
	延床面積	1,319.71㎡	賃貸可能面積	1,160.80㎡
	構造/階数	S・RC陸屋根8階建	年額賃料(共益費他含む)(千円)	34,239
信託受託者	-	敷金・保証金等(千円)	6,591	
信託期間満了日	-	期末稼働率(%)	95.8	
マスターリース会社	合同会社日本賃貸住宅			
マスターリース種別	パス・スルー型			
P M会社	株式会社長谷工ライブネット			
収益状況等(金額単位は千円)		取得時の不動産鑑定評価書(金額単位は百万円)		
運用期間	自平成28年10月1日 至平成29年3月31日	価格時点	平成17年10月1日	
		鑑定評価額	454	
(A) 賃貸事業収益 小計	18,226	期末時の不動産鑑定評価書(金額単位は百万円)		
賃料収入	17,106	価格時点	平成29年3月31日	
その他収入	1,119	鑑定評価額	537	
(B) 賃貸事業費用 小計	5,969			
物件管理等委託費	1,230			
公租公課	1,103			
水道光熱費	258			
修繕費	73			
保険料	45			
営業広告費等	80			
信託報酬	-			
その他賃貸事業費用	28			
減価償却費	3,150			
(C) 賃貸事業損益 = (A) - (B)	12,256			
物件特性/地域特性				
<p>本物件は、「JR京浜東北・高崎・宇都宮線「さいたま新都心」駅から徒歩約2分に位置します。周辺には、中高層オフィスビル、店舗及び共同住宅が立ち並ぶ商業地域です。近隣に「さいたまスーパーアリーナ」、大型ショッピングモールなどがあり、交通利便性及び生活利便性が共に良好な地域であることから、幅広い社会人世帯の需要が見込まれます。居室構成は、2DKを中心とした主にファミリー向けのマンションです。</p>				
特記事項				
特記すべき事項はありません。				

(注) 本物件土地の一部(約13.2㎡)が道路として使用されています。

物件番号：F-4-010 物件の名称：ポヌール常盤

不動産及び信託不動産の名称及び所在地等		物件タイプ内訳		
所在地	(住居表示)	埼玉県さいたま市浦和区常盤十丁目8番5号	タイプ ファミリー	
	(地番)	埼玉県さいたま市浦和区常盤十丁目59番1	エリア 3大都市圏	
土地	用途地域	準住居地域	特定資産の種類 不動産	
	所有形態	所有権	取得年月日 平成17年12月15日	
	面積	1,194.21㎡	取得価格(百万円) 752	
	容積率/建ぺい率 (用途地域指定)	200%/60%	前所有者 有限会社リプラスロード4	
建物	建築時期	昭和63年2月29日	賃貸借の概況(平成29年3月31日現在)	
	用途	共同住宅・店舗	テナント総数	1
	所有形態	所有権	賃貸可能戸数	29
	延床面積	2,241.04㎡	賃貸可能面積	1,951.89㎡
	構造/階数	RCルーフィング葺5階建	年額賃料(共益費他含む)(千円)	55,780
信託受託者	-	敷金・保証金等(千円)	6,932	
信託期間満了日	-	期末稼働率(%)	96.8	
マスターリース会社	合同会社日本賃貸住宅			
マスターリース種別	パス・スルー型			
P M会社	株式会社長谷工ライブネット			
収益状況等(金額単位は千円)		取得時の不動産鑑定評価書(金額単位は百万円)		
運用期間	自平成28年10月1日 至平成29年3月31日	価格時点	平成17年11月11日	
		鑑定評価額	765	
(A) 賃貸事業収益 小計	28,486	期末時の不動産鑑定評価書(金額単位は百万円)		
賃料収入	27,655	価格時点	平成29年3月31日	
その他収入	831	鑑定評価額	728	
(B) 賃貸事業費用 小計	8,448			
物件管理等委託費	1,709			
公租公課	1,535			
水道光熱費	400			
修繕費	724			
保険料	69			
営業広告費等	311			
信託報酬	-			
その他賃貸事業費用	76			
減価償却費	3,621			
(C) 賃貸事業損益 = (A) - (B)	20,038			
物件特性/地域特性				
<p>本物件は、JR京浜東北線「北浦和」駅から徒歩約5分に位置します。周辺には、大小のスーパーや商業施設が複数存在し、交通利便性及び生活利便性が共に良好な地域です。また、近隣に「北浦和公園」や「県立近代美術館」があることや、住戸の大半が南向きで生活環境、日照条件も良好であることから、高い需要があります。居室構成は、2LDKを中心とした主にファミリー向けのマンションです。</p>				
特記事項				
特記すべき事項はありません。				

物件番号：F-4-011 物件の名称：プロフィットリンク竹ノ塚

不動産及び信託不動産の名称及び所在地等		物件タイプ内訳		
所在地	(住居表示) 東京都足立区竹ノ塚三丁目5番18号	タイプ	ファミリー	
	(地番) 東京都足立区竹ノ塚三丁目5番2、5番13、5番14	エリア	東京都23区	
土地	用途地域	特定資産の種類	不動産	
	近隣商業地域、 第1種中高層住居専用地域	取得年月日	平成17年12月15日	
	所有形態	取得価格(百万円)	636	
	面積	前所有者	有限会社DEWAZAKURA	
容積率/建ぺい率 (用途地域指定)	300%/80%、200%/60%			
建物	建築時期	賃貸借の概況(平成29年3月31日現在)		
	用途	共同住宅	テナント総数	1
	所有形態	所有権	賃貸可能戸数	46
	延床面積	2,498.10㎡	賃貸可能面積	2,431.33㎡
	構造/階数	RC陸屋根6階建	年額賃料(共益費他含む)(千円)	49,109
信託受託者	-	敷金・保証金等(千円)	3,815	
信託期間満了日	-	期末稼働率(%)	96.3	
マスターリース会社	合同会社日本賃貸住宅			
マスターリース種別	パス・スルー型			
P.M会社	株式会社長谷工ライブネット			
収益状況等(金額単位は千円)		取得時の不動産鑑定評価書(金額単位は百万円)		
運用期間	自平成28年10月1日 至平成29年3月31日	価格時点	平成17年10月1日	
		鑑定評価額	650	
(A) 賃貸事業収益 小計	25,949	期末時の不動産鑑定評価書(金額単位は百万円)		
賃料収入	24,428	価格時点	平成29年3月31日	
その他収入	1,520	鑑定評価額	648	
(B) 賃貸事業費用 小計	8,636			
物件管理等委託費	1,804			
公租公課	1,502			
水道光熱費	322			
修繕費	852			
保険料	70			
営業広告費等	260			
信託報酬	-			
その他賃貸事業費用	275			
減価償却費	3,549			
(C) 賃貸事業損益 = (A) - (B)	17,313			
物件特性/地域特性				
<p>本物件は、東武スカイツリーライン「竹ノ塚」駅から徒歩約12分に位置します。「竹ノ塚」駅周辺には、大型の商業施設や都市銀行が入居する事務所ビルの他、飲食店、物販店などが集積しています。周辺には、生活関連の商業施設が複数存在し、近隣に学校や公園等も充実した生活利便性が良好な物件です。敷地内には緑地も多く、住環境を重視する若いファミリー世帯の需要が見込まれます。居室構成は、2LDKを中心とした主にファミリー向けのマンションです。</p>				
特記事項				
特記すべき事項はありません。				

物件番号：F-4-013 物件の名称：ドリームハイツ

不動産及び信託不動産の名称及び所在地等		物件タイプ内訳		
所在地	(住居表示)	東京都板橋区小茂根一丁目32番16号	タイプ	ファミリー
	(地番)	東京都板橋区小茂根一丁目186番2、186番4	エリア	東京都23区
			特定資産の種類	不動産
土地			取得年月日	平成17年12月15日
	用途地域	近隣商業地域	取得価格(百万円)	358
	所有形態	所有権	前所有者	有限会社TENRANZAN
	面積	449.06㎡		
	容積率/建ぺい率 (用途地域指定)	300%/80%		
建物	建築時期	昭和60年10月17日	賃貸借の概況(平成29年3月31日現在)	
	用途	共同住宅・店舗	テナント総数	1
	所有形態	所有権	賃貸可能戸数	19
	延床面積	1,247.47㎡	賃貸可能面積	1,100.31㎡
	構造/階数	RC陸屋根地下1階付5階建	年額賃料(共益費他含む)(千円)	28,395
信託受託者	-	敷金・保証金等(千円)	7,277	
信託期間満了日	-	期末稼働率(%)	94.1	
マスターリース会社	合同会社日本賃貸住宅			
マスターリース種別	パス・スルー型			
P.M会社	株式会社長谷工ライブネット			
収益状況等(金額単位は千円)		取得時の不動産鑑定評価書(金額単位は百万円)		
運用期間	自平成28年10月1日 至平成29年3月31日	価格時点	平成17年10月1日	
		鑑定評価額	366	
(A) 賃貸事業収益 小計	14,628	期末時の不動産鑑定評価書(金額単位は百万円)		
賃料収入	13,901	価格時点	平成29年3月31日	
その他収入	726	鑑定評価額	413	
(B) 賃貸事業費用 小計	4,655			
物件管理等委託費	1,067			
公租公課	700			
水道光熱費	131			
修繕費	258			
保険料	39			
営業広告費等	120			
信託報酬	-			
その他賃貸事業費用	13			
減価償却費	2,325			
(C) 賃貸事業損益 = (A) - (B)	9,973			
物件特性/地域特性				
<p>本物件は、東京メトロ有楽町線「小竹向原」駅から徒歩約4分に位置します。周辺には、ロードサイド店舗や店舗付き共同住宅等が立ち並び、商業地域と住宅地域の混在となっています。都心に勤務するファミリー世帯の需要が見込まれます。居室構成は、3DKを中心とした主にファミリー向けのマンションです。</p>				
特記事項				
特記すべき事項はありません。				

物件番号：F-4-014 物件の名称：グリーンヒルズ飛鳥山

不動産及び信託不動産の名称及び所在地等		物件タイプ内訳		
所在地	(住居表示)	東京都北区堀船一丁目26番14号	タイプ	ファミリー
			エリア	東京都23区
	(地番)	東京都北区堀船一丁目26番1	特定資産の種類	不動産
			取得年月日	平成17年12月15日
土地	用途地域	準工業地域	取得価格(百万円)	587
	所有形態	所有権(敷地権)	前所有者	有限会社TENRANZAN
	面積	989.43㎡		
	容積率/建ぺい率 (用途地域指定)	200%/60%		
建物	建築時期	平成4年2月18日	賃貸借の概況(平成29年3月31日現在)	
	用途	居宅	テナント総数	1
	所有形態	所有権(区分)	賃貸可能戸数	28
	延床面積	1,580.13㎡	賃貸可能面積	1,477.38㎡
	構造/階数	RC陸屋根ルーフィング葺5階建	年額賃料(共益費他含む)(千円)	42,488
信託受託者	-	敷金・保証金等(千円)	3,847	
信託期間満了日	-	期末稼働率(%)	100.0	
マスターリース会社	合同会社日本賃貸住宅			
マスターリース種別	パス・スルー型			
P M会社	株式会社長谷工ライブネット			
収益状況等(金額単位は千円)		取得時の不動産鑑定評価書(金額単位は百万円)		
運用期間	自平成28年10月1日 至平成29年3月31日	価格時点	平成17年10月1日	
		鑑定評価額	599	
(A) 賃貸事業収益 小計	22,601	期末時の不動産鑑定評価書(金額単位は百万円)		
賃料収入	21,269	価格時点	平成29年3月31日	
その他収入	1,332	鑑定評価額	624	
(B) 賃貸事業費用 小計	6,683			
物件管理等委託費	1,501			
公租公課	1,082			
水道光熱費	301			
修繕費	196			
保険料	57			
営業広告費等	290			
信託報酬	-			
その他賃貸事業費用	17			
減価償却費	3,235			
(C) 賃貸事業損益 = (A) - (B)	15,917			
物件特性/地域特性				
<p>本物件は、JR京浜東北線・東京メトロ南北線「王子」駅から徒歩約8分に位置します。「王子」駅は都心部まで約15分程度であることから都心接近性に優れております。駅周辺には大型の商業施設や都市銀行が入居する事務所ビルの他、飲食店、物販店などが集積しており、生活利便性に優れております。そのため都心部に勤務する幅広いファミリー世帯の需要が見込まれます。居室構成は、2DKを中心とした主にファミリー向けのマンションです。</p>				
特記事項				
特記すべき事項はありません。				

物件番号：F-4-015 物件の名称：王子ハイツ

不動産及び信託不動産の名称及び所在地等		物件タイプ内訳		
所在地	(住居表示)	東京都北区王子五丁目10番3号	タイプ	ファミリー
			エリア	東京都23区
	(地番)	東京都北区王子五丁目9番28	特定資産の種類	不動産
土地			取得年月日	平成17年12月15日
	用途地域	商業地域	取得価格(百万円)	347
	所有形態	所有権	前所有者	有限会社リプラスロード1
	面積	210.88㎡		
	容積率/建ぺい率 (用途地域指定)	500%/80%		
建物	建築時期	平成3年11月22日	賃貸借の概況(平成29年3月31日現在)	
	用途	共同住宅・店舗・事務所	テナント総数	1
	所有形態	所有権	賃貸可能戸数	20
	延床面積	1,045.55㎡	賃貸可能面積	986.52㎡
	構造/階数	SRC陸屋根11階建	年額賃料(共益費他含む)(千円)	31,316
信託受託者	-	敷金・保証金等(千円)	8,384	
信託期間満了日	-	期末稼働率(%)	100.0	
マスターリース会社	合同会社日本賃貸住宅			
マスターリース種別	パス・スルー型			
P.M会社	株式会社長谷工ライブネット			
収益状況等(金額単位は千円)		取得時の不動産鑑定評価書(金額単位は百万円)		
運用期間	自平成28年10月1日 至平成29年3月31日	価格時点	平成17年10月1日	
		鑑定評価額	356	
(A) 賃貸事業収益 小計	16,914	期末時の不動産鑑定評価書(金額単位は百万円)		
賃賃料収入	15,142	価格時点	平成29年3月31日	
その他収入	1,771	鑑定評価額	449	
(B) 賃貸事業費用 小計	5,229			
物件管理等委託費	1,121			
公租公課	716			
水道光熱費	185			
修繕費	267			
保険料	33			
営業広告費等	380			
信託報酬	-			
その他賃貸事業費用	18			
減価償却費	2,508			
(C) 賃貸事業損益 = (A) - (B)	11,684			
物件特性/地域特性				
<p>本物件は、東京メトロ南北線「王子神谷」駅から徒歩約1分に位置します。駅至近のため、交通利便性を重視するテナントの需要が見込まれます。周辺には、店舗や店舗付の共同住宅が多く立ち並び生活利便性も良好な地域です。居室構成は、2DKを中心とした主にファミリー向けのマンションです。</p>				
特記事項				
特記すべき事項はありません。				

物件番号：F-4-016 物件の名称：阪上ロイヤルハイツ第二

不動産及び信託不動産の名称及び所在地等		物件タイプ内訳		
所在地	(住居表示)	東京都荒川区南千住五丁目11番3号	タイプ	ファミリー
			エリア	東京都23区
	(地番)	東京都荒川区南千住五丁目94番	特定資産の種類	不動産
			取得年月日	平成18年6月22日
土地	用途地域	商業地域、準工業地域	取得価格(百万円)	360
	所有形態	所有権	前所有者	有限会社TEDORIGAWA
	面積	301.26㎡		
	容積率/建ぺい率 (用途地域指定)	600%/80%、300%/80%		
建物	建築時期	平成2年10月16日	賃貸借の概況(平成29年3月31日現在)	
	用途	共同住宅・事務所	テナント総数	1
	所有形態	所有権	賃貸可能戸数	28
	延床面積	1,368.27㎡	賃貸可能面積	1,173.65㎡
	構造/階数	SRC陸屋根10階建	年額賃料(共益費他含む)(千円)	32,400
信託受託者	-	敷金・保証金等(千円)	3,653	
信託期間満了日	-	期末稼働率(%)	100.0	
マスターリース会社	合同会社日本賃貸住宅			
マスターリース種別	パス・スルー型			
P M会社	株式会社長谷工ライブネット			
収益状況等(金額単位は千円)		取得時の不動産鑑定評価書(金額単位は百万円)		
運用期間	自平成28年10月1日 至平成29年3月31日	価格時点	平成18年3月1日	
		鑑定評価額	373	
(A) 賃貸事業収益 小計	16,365	期末時の不動産鑑定評価書(金額単位は百万円)		
賃料収入	15,837	価格時点	平成29年3月31日	
その他収入	528	鑑定評価額	427	
(B) 賃貸事業費用 小計	6,457			
物件管理等委託費	1,264			
公租公課	871			
水道光熱費	169			
修繕費	525			
保険料	49			
営業広告費等	412			
信託報酬	-			
その他賃貸事業費用	36			
減価償却費	3,128			
(C) 賃貸事業損益 = (A) - (B)	9,907			
物件特性/地域特性				
<p>本物件は、東京メトロ日比谷線「南千住」駅から徒歩約6分に位置します。JR東日本の常磐線、首都圏新都市鉄道のつくばエクスプレスの路線が乗り入れ可能で、交通利便性は良好です。周辺には、商店街、スーパー等の商業施設が存在し、生活利便性が良好です。居室構成は、2DKを中心とした主にファミリー向けのマンションです。</p>				
特記事項				
特記すべき事項はありません。				

物件番号：F-4-017 物件の名称：willDo等々力

不動産及び信託不動産の名称及び所在地等		物件タイプ内訳		
所在地	(住居表示)	東京都世田谷区等々力四丁目4番11号	タイプ ファミリー	
	(地番)	東京都世田谷区等々力四丁目60番5、60番13	エリア 東京都23区	
土地	用途地域	近隣商業地域	特定資産の種類 不動産	
	所有形態	所有権	取得年月日 平成18年6月22日	
	面積	886.00㎡	取得価格(百万円) 1,764	
	容積率/建ぺい率 (用途地域指定)	300%/80%	前所有者 有限会社リプラス・レジデンシャル・ウェアハウス1号	
建物	建築時期	平成8年10月31日	賃貸借の概況(平成29年3月31日現在)	
	用途	共同住宅・店舗	テナント総数	1
	所有形態	所有権	賃貸可能戸数	26
	延床面積	2,553.49㎡	賃貸可能面積	2,422.06㎡
	構造/階数	RC陸屋根7階建	年額賃料(共益費他含む)(千円)	92,853
信託受託者	-	敷金・保証金等(千円)	28,146	
信託期間満了日	-	期末稼働率(%)	100.0	
マスターリース会社	合同会社日本賃貸住宅			
マスターリース種別	パス・スルー型			
P.M会社	株式会社長谷工ライブネット			
収益状況等(金額単位は千円)		取得時の不動産鑑定評価書(金額単位は百万円)		
運用期間	自平成28年10月1日 至平成29年3月31日	価格時点	平成18年3月13日	
		鑑定評価額	1,810	
(A) 賃貸事業収益 小計	48,380	期末時の不動産鑑定評価書(金額単位は百万円)		
賃料収入	46,179	価格時点	平成29年3月31日	
その他収入	2,200	鑑定評価額	1,590	
(B) 賃貸事業費用 小計	13,344			
物件管理等委託費	2,361			
公租公課	2,379			
水道光熱費	390			
修繕費	280			
保険料	75			
営業広告費等	331			
信託報酬	-			
その他賃貸事業費用	149			
減価償却費	7,375			
(C) 賃貸事業損益 = (A) - (B)	35,035			
物件特性/地域特性				
<p>本物件は、東急大井町線「等々力」駅から徒歩約4分に位置します。「等々力」駅からは、渋谷、横浜まで共に約30分程度でアクセスが可能で、二子玉川や自由が丘等の都心エリアに隣接しており、交通利便性に優れています。周辺には、緑も比較的多くあり、ファミリー世帯に適した住環境です。駅近ながら閑静な住宅街です。近隣にはコンビニエンスストア、駅前には買い物施設があり、単身者及びファミリー世帯の両方の需要が高いエリアとなっています。居室構成は、3LDKを中心とした主にファミリー向けのマンションです。</p>				
特記事項				
特記すべき事項はありません。				

物件番号：F-4-018 物件の名称：シエモア桜ヶ丘

不動産及び信託不動産の名称及び所在地等		物件タイプ内訳		
所在地	(住居表示)	東京都多摩市関戸三丁目14番地の8	タイプ	ファミリー
	(地番)	東京都多摩市関戸三丁目14番6、14番8、14番9、14番10、14番11、14番14、14番15	エリア	3大都市圏
			特定資産の種類	不動産
			取得年月日	平成17年12月15日
土地	用途地域	近隣商業地域、 第1種低層住居専用地域	取得価格(百万円)	609
	所有形態	所有権	前所有者	有限会社リプラスロード4
	面積	803.38㎡(注)		
	容積率/建ぺい率 (用途地域指定)	300%/80%、80%/40%		
建物	建築時期	平成元年3月15日	賃貸借の概況(平成29年3月31日現在)	
	用途	店舗・共同住宅	テナント総数	1
	所有形態	所有権	賃貸可能戸数	31
	延床面積	2,055.87㎡	賃貸可能面積	1,911.36㎡
	構造/階数	RC陸屋根7階建	年額賃料(共益費他含む)(千円)	41,940
信託受託者	-	敷金・保証金等(千円)	4,671	
信託期間満了日	-	期末稼働率(%)	92.8	
マスターリース会社	合同会社日本賃貸住宅			
マスターリース種別	バス・スルー型			
P M会社	株式会社長谷工ライブネット			
収益状況等(金額単位は千円)		取得時の不動産鑑定評価書(金額単位は百万円)		
運用期間	自平成28年10月1日 至平成29年3月31日	価格時点	平成17年10月1日	
		鑑定評価額	622	
(A) 賃貸事業収益 小計	20,634	期末時の不動産鑑定評価書(金額単位は百万円)		
賃貸料収入	19,538	価格時点	平成29年3月31日	
その他収入	1,096	鑑定評価額	611	
(B) 賃貸事業費用 小計	7,804			
物件管理等委託費	1,267			
公租公課	1,357			
水道光熱費	211			
修繕費	646			
保険料	59			
営業広告費等	707			
信託報酬	-			
その他賃貸事業費用	127			
減価償却費	3,425			
(C) 賃貸事業損益 = (A) - (B)	12,830			
物件特性 / 地域特性				
<p>本物件は、京王線「聖蹟桜ヶ丘」駅から徒歩約8分に位置します。同駅は、特急の停車駅であり、「新宿」駅までは約27分と郊外に位置するものの交通利便性が良好です。多摩ニュータウンの開発に伴う道路が整備され、整然と区画された住宅地が形成されており、駅周辺には百貨店、大型スーパー及び商店街が集積していることから生活利便性の高い地域で、商業地をとり囲むようにマンション開発が行われています。都心へのアクセスが良好であり、また、地元の商業が活況なことから周辺及び都心に通勤するファミリー世帯の需要が見込まれます。居室構成は、3LDKを中心とした主にファミリー向けのマンションです。</p>				
特記事項				
特記すべき事項はありません。				

(注) 本物件土地の一部(約2.9㎡)が道路として使用されています。

物件番号：F-4-019 物件の名称：リーベスト西千葉

不動産及び信託不動産の名称及び所在地等		物件タイプ内訳	
所在地	(住居表示) 千葉県千葉市美浜区幸町一丁目21番20号	タイプ	ファミリー
	(地番) 千葉県千葉市美浜区幸町一丁目26番1	エリア	3大都市圏
土地	用途地域	商業地域	特定資産の種類
	所有形態	所有権(敷地権)	取得年月日
	面積	4,556.00㎡	取得価格(百万円)
	容積率/建ぺい率 (用途地域指定)	400%/80%	前所有者
	建築時期	平成11年2月18日	取得価格(百万円)
建物	用途	居宅	賃貸借の概況(平成29年3月31日現在)
	所有形態	所有権(区分)	テナント総数
	延床面積	10,519.36㎡	賃貸可能戸数
	構造/階数	SRC陸屋根地下1階付14階建	賃貸可能面積
	信託受託者	-	年額賃料(共益費他含む)(千円)
信託期間満了日	-	敷金・保証金等(千円)	
マスターリース会社	合同会社日本賃貸住宅	期末稼働率(%)	
マスターリース種別	パス・スルー型		
P.M会社	株式会社長谷工ライブネット		
収益状況等(金額単位は千円)		取得時の不動産鑑定評価書(金額単位は百万円)	
運用期間	自平成28年10月1日 至平成29年3月31日	価格時点	平成17年10月1日
		鑑定評価額	2,240
(A) 賃貸事業収益 小計	104,205	期末時の不動産鑑定評価書(金額単位は百万円)	
賃貸料収入	99,718	価格時点	平成29年3月31日
その他収入	4,486	鑑定評価額	2,450
(B) 賃貸事業費用 小計	47,102		
物件管理等委託費	3,777		
公租公課	8,630		
水道光熱費	-		
修繕費	1,492		
保険料	386		
営業広告費等	2,331		
信託報酬	-		
その他賃貸事業費用	4,536		
減価償却費	25,949		
(C) 賃貸事業損益 = (A) - (B)	57,102		
物件特性/地域特性			
<p>本物件は、総武線「西千葉」駅から徒歩約11分に位置します。近隣の「幕張新都心」には、コンベンション機能を持つ「幕張メッセ」を中心に外資系企業や国際的な企業が入居した高層ビルが林立し、一大ビジネスゾーンを形成している他、南部の新港地区は食品コンビニートを中心として京葉工業地帯の一角を担っています。周辺には、行政主導の計画的な街づくりが行われ、小中学校や行政機関、金融機関などが配置されるなど生活利便性が高く、東京をはじめ近隣ビジネスゾーンへのアクセスも良好です。本物件は、開発分譲用として開発されたグレードの高い1219戸のマンションです。本投資法人は、このうち140戸の区分所有権を取得しております。居室構成は、3LDKを中心とした主にファミリー向けのマンションです。</p>			
特記事項			
特記すべき事項はありません。			

物件番号：F-4-020 物件の名称：コリンヌ津田沼

不動産及び信託不動産の名称及び所在地等		物件タイプ内訳		
所在地	(住居表示)	千葉県習志野市津田沼四丁目3番20号	タイプ ファミリー	
	(地番)	千葉県習志野市津田沼四丁目56番1、56番2	エリア 3大都市圏	
			特定資産の種類 不動産	
土地	取得年月日		平成18年6月22日	
	用途地域	第1種中高層住居専用地域	取得価格(百万円) 352	
	所有形態	所有権	前所有者 有限会社リプラス・レジデンシャル・ウェアハウス1号	
	面積	1,133.87㎡		
	容積率/建ぺい率 (用途地域指定)	200%/60%		
建物	建築時期	平成元年3月31日	賃貸借の概況(平成29年3月31日現在)	
	用途	共同住宅	テナント総数	1
	所有形態	所有権	賃貸可能戸数	20
	延床面積	1,434.29㎡	賃貸可能面積	1,435.80㎡
	構造/階数	RC陸屋根3階建	年額賃料(共益費他含む)(千円)	26,556
信託受託者	-	敷金・保証金等(千円)	938	
信託期間満了日	-	期末稼働率(%)	100.0	
マスターリース会社	合同会社日本賃貸住宅			
マスターリース種別	パス・スルー型			
P.M会社	株式会社長谷工ライブネット			
収益状況等(金額単位は千円)		取得時の不動産鑑定評価書(金額単位は百万円)		
運用期間	自平成28年10月1日 至平成29年3月31日	価格時点	平成18年3月20日	
		鑑定評価額	368	
(A) 賃貸事業収益 小計	13,347	期末時の不動産鑑定評価書(金額単位は百万円)		
賃料収入	13,077	価格時点	平成29年3月31日	
その他収入	270	鑑定評価額	337	
(B) 賃貸事業費用 小計	4,671			
物件管理等委託費	782			
公租公課	847			
水道光熱費	104			
修繕費	602			
保険料	43			
営業広告費等	155			
信託報酬	-			
その他賃貸事業費用	44			
減価償却費	2,091			
(C) 賃貸事業損益 = (A) - (B)	8,676			
物件特性/地域特性				
<p>本物件は、京成本線「津田沼」駅から徒歩約6分に位置します。車での移動も、国道14号線、同357号線、京葉道及び東関東自動車道の4路線が利用可能であり交通利便性に優れています。周辺には、商業施設も多く、生活環境の整った地域です。本物件は、平成元年3月に竣工されましたが、平成18年4月に外壁を中心とした大規模修繕を行っており、建物の状態は良好に保たれています。居室構成は、3LDKを中心とした主にファミリー向けのマンションです。</p>				
特記事項				
特記すべき事項はありません。				

物件番号：F-4-022 物件の名称：茅ヶ崎ダイカンプラザ

不動産及び信託不動産の名称及び所在地等		物件タイプ内訳		
所在地	(住居表示)	神奈川県茅ヶ崎市十間坂二丁目1番54号	タイプ	ファミリー
	(地番)	神奈川県茅ヶ崎市十間坂二丁目4918番3、4922番1、4922番2、4924番	エリア	3大都市圏
			特定資産の種類	不動産
			取得年月日	平成17年12月15日
土地	用途地域	第1種住居地域	取得価格(百万円)	453
	所有形態	所有権	前所有者	有限会社DEWAZAKURA
	面積	987.28㎡		
	容積率/建ぺい率 (用途地域指定)	200%/60%		
建物	建築時期	昭和62年9月9日	賃貸借の概況(平成29年3月31日現在)	
	用途	共同住宅	テナント総数	1
	所有形態	所有権	賃貸可能戸数	34
	延床面積	1,909.27㎡	賃貸可能面積	1,838.43㎡
	構造/階数	RC陸屋根5階建	年額賃料(共益費他含む)(千円)	38,934
信託受託者	-	敷金・保証金等(千円)	4,908	
信託期間満了日	-	期末稼働率(%)	100.0	
マスターリース会社	合同会社日本賃貸住宅			
マスターリース種別	バス・スルー型			
P M会社	株式会社長谷工ライブネット			
収益状況等(金額単位は千円)		取得時の不動産鑑定評価書(金額単位は百万円)		
運用期間	自平成28年10月1日 至平成29年3月31日	価格時点	平成17年10月1日	
		鑑定評価額	465	
(A) 賃貸事業収益 小計	19,944	期末時の不動産鑑定評価書(金額単位は百万円)		
賃貸料収入	18,754	価格時点	平成29年3月31日	
その他収入	1,189	鑑定評価額	451	
(B) 賃貸事業費用 小計	8,438			
物件管理等委託費	1,235			
公租公課	1,046			
水道光熱費	233			
修繕費	717			
保険料	47			
営業広告費等	692			
信託報酬	-			
その他賃貸事業費用	862			
減価償却費	3,603			
(C) 賃貸事業損益 = (A) - (B)	11,505			
物件特性/地域特性				
<p>本物件は、JR東海道線・相模線「茅ヶ崎」駅から徒歩約10分に位置します。「茅ヶ崎」駅北口は区画整理によって商業施設、銀行、個人診療所等が集積されています。周辺には、主に戸建住宅の集中する閑静な住環境ながら、ロードサイドには商業施設が多く、生活利便性の良い地域となっています。居室構成は、3DKを中心とした主にファミリー向けのマンションです。</p>				
特記事項				
特記すべき事項はありません。				

物件番号：F-4-028 物件の名称：ウィンベルコーラス平塚第13

不動産及び信託不動産の名称及び所在地等		物件タイプ内訳		
所在地	(住居表示)	神奈川県平塚市浅間町6番19号	タイプ	ファミリー
			エリア	3大都市圏
	(地番)	神奈川県平塚市浅間町6番5	特定資産の種類	不動産
			取得年月日	平成18年8月23日
土地	用途地域	近隣商業地域	取得価格(百万円)	477
	所有形態	所有権	前所有者	有限会社リプラス・レジデンシャル・ウェアハウス1号
	面積	738.98㎡		
	容積率/建ぺい率 (用途地域指定)	300%/80%		
建物	建築時期	平成2年12月18日	賃貸借の概況(平成29年3月31日現在)	
	用途	共同住宅	テナント総数	1
	所有形態	所有権	賃貸可能戸数	33
	延床面積	1,787.02㎡	賃貸可能面積	1,533.82㎡
	構造/階数	RC陸屋根7階建	年額賃料(共益費他含む)(千円)	30,816
信託受託者	-	敷金・保証金等(千円)	2,540	
信託期間満了日	-	期末稼働率(%)	97.0	
マスターリース会社	合同会社日本賃貸住宅			
マスターリース種別	パス・スルー型			
P.M会社	株式会社長谷工ライブネット			
収益状況等(金額単位は千円)		取得時の不動産鑑定評価書(金額単位は百万円)		
運用期間	自平成28年10月1日 至平成29年3月31日	価格時点	平成18年6月30日	
		鑑定評価額	525	
(A) 賃貸事業収益 小計	17,177	期末時の不動産鑑定評価書(金額単位は百万円)		
賃料収入	15,416	価格時点	平成29年3月31日	
その他収入	1,760	鑑定評価額	364	
(B) 賃貸事業費用 小計	8,412			
物件管理等委託費	1,071			
公租公課	1,044			
水道光熱費	241			
修繕費	1,682			
保険料	50			
営業広告費等	524			
信託報酬	-			
その他賃貸事業費用	71			
減価償却費	3,726			
(C) 賃貸事業損益 = (A) - (B)	8,764			
物件特性/地域特性				
<p>本物件は、JR東海道線「平塚」駅から徒歩約14分に位置します。周辺には、戸建住宅を中心に共同住宅、事務所等が混在しています。平塚駅北側には、大型スーパーや繁華性の高い商店街があり、市役所等の公共施設も集積していることから利便性の高い地域です。東京都心や横浜への通勤者のほか、周辺に立地する工場への勤務者等による幅広い需要が見込まれます。居室構成は、2LDKを中心とした主にファミリー向けのマンションです。</p>				
特記事項				
特記すべき事項はありません。				

物件番号：F-4-029 物件の名称：リーベスト東中山

不動産及び信託不動産の名称及び所在地等		物件タイプ内訳	
所在地	(住居表示) 千葉県船橋市東中山二丁目6番5号	タイプ	ファミリー
	(地番) 千葉県船橋市東中山二丁目111番1、111番2	エリア	3大都市圏
土地	用途地域	特定資産の種類	不動産
	所有形態	取得年月日	平成18年10月5日
	面積	取得価格(百万円)	1,371
	容積率/建ぺい率 (用途地域指定)	前所有者	有限会社MASUMI
建物	建築時期	賃貸借の概況(平成29年3月31日現在)	
	用途	テナント総数	1
	所有形態	賃貸可能戸数	76
	延床面積	賃貸可能面積	6,011.80㎡
	構造/階数	年額賃料(共益費他含む)(千円)	130,398
信託受託者	-	敷金・保証金等(千円)	18,143
信託期間満了日	-	期末稼働率(%)	97.1
マスターリース会社	合同会社日本賃貸住宅		
マスターリース種別	バス・スルー型		
P M会社	株式会社長谷工ライブネット		
収益状況等(金額単位は千円)		取得時の不動産鑑定評価書(金額単位は百万円)	
運用期間	自平成28年10月1日 至平成29年3月31日	価格時点	平成18年9月1日
		鑑定評価額	1,420
(A) 賃貸事業収益 小計	66,869	期末時の不動産鑑定評価書(金額単位は百万円)	
賃貸料収入	63,873	価格時点	平成29年3月31日
その他収入	2,995	鑑定評価額	1,630
(B) 賃貸事業費用 小計	30,646		
物件管理等委託費	8,115		
公租公課	4,902		
水道光熱費	-		
修繕費	1,815		
保険料	190		
営業広告費等	1,153		
信託報酬	127		
その他賃貸事業費用	1,095		
減価償却費	13,246		
(C) 賃貸事業損益 = (A) - (B)	36,222		
物件特性/地域特性			
<p>本物件は、京成本線「東中山」駅から徒歩約3分に位置します。周辺には、大規模マンションのほか戸建住宅等も存する閑静な住宅地域です。東京都心部への近接性や生活利便性を指向する都心通勤者やファミリー層等を中心に、安定的な需要が見込まれます。本物件は、分譲用として開発されたグレードの高い191戸のマンションです。本投資法人は、このうち76戸の信託財産とする信託受益権を取得しております。居室構成は、3LDKを中心とした主にファミリー向けのマンションです。</p>			
特記事項			
特記すべき事項はありません。			

(注) 本物件土地の一部(約5.67㎡)が道路として使用されています。

物件番号：F-4-031 物件の名称：MGA金町

不動産及び信託不動産の名称及び所在地等		物件タイプ内訳		
所在地	(住居表示)	東京都葛飾区東金町二丁目23番10号	タイプ	ファミリー
	(地番)	東京都葛飾区東金町二丁目439番、440番	エリア	東京都23区
			特定資産の種類	信託受益権
			取得年月日	平成19年5月1日
土地	用途地域	第1種中高層住居専用地域	取得価格(百万円)	484
	所有形態	所有権	前所有者	有限会社リプラス・レジデンシャル・ウェアハウス1号
	面積	1,021.47㎡		
	容積率/建ぺい率 (用途地域指定)	200%/60%		
建物	建築時期	平成2年9月12日	賃貸借の概況(平成29年3月31日現在)	
	用途	共同住宅	テナント総数	1
	所有形態	所有権	賃貸可能戸数	26
	延床面積	1,527.69㎡	賃貸可能面積	1,522.89㎡
	構造/階数	RC陸屋根4階建	年額賃料(共益費他含む)(千円)	31,044
信託受託者	三菱UFJ信託銀行株式会社	敷金・保証金等(千円)	3,237	
信託期間満了日	平成29年5月31日	期末稼働率(%)	100.0	
マスターリース会社	合同会社日本賃貸住宅			
マスターリース種別	パス・スルー型			
P.M会社	株式会社長谷工ライブネット			
収益状況等(金額単位は千円)		取得時の不動産鑑定評価書(金額単位は百万円)		
運用期間	自平成28年10月1日 至平成29年3月31日	価格時点	平成19年3月1日	
		鑑定評価額	484	
(A) 賃貸事業収益 小計	16,440	期末時の不動産鑑定評価書(金額単位は百万円)		
賃料収入	14,944	価格時点	平成29年3月31日	
その他収入	1,496	鑑定評価額	421	
(B) 賃貸事業費用 小計	7,546			
物件管理等委託費	1,087			
公租公課	1,043			
水道光熱費	183			
修繕費	1,345			
保険料	44			
営業広告費等	900			
信託報酬	750			
その他賃貸事業費用	-			
減価償却費	2,191			
(C) 賃貸事業損益 = (A) - (B)	8,894			
物件特性/地域特性				
<p>本物件は、JR常磐線「金町」駅から徒歩約8分に位置します。東京都葛飾区は、区内にJR常磐線・総武線・京成本線・押上線・金町線が通り、他の鉄道会社との相互乗り入れが行われていることもあり、都心へのアクセスが容易です。居室構成は3DKを中心とした主にファミリー向けのマンションです。</p>				
特記事項				
特記すべき事項はありません。				

物件番号：F-4-035 物件の名称：グリーンヒルズ芦花

不動産及び信託不動産の名称及び所在地等		物件タイプ内訳		
所在地	(住居表示)	東京都世田谷区南烏山三丁目21番15号	タイプ	ファミリー
	(地番)	東京都世田谷区南烏山三丁目844番2、850番3	エリア	東京都23区
土地	用途地域	第1種住居地域	特定資産の種類	信託受益権
	所有形態	所有権	取得年月日	平成19年6月28日
	面積	1,087.08㎡	取得価格(百万円)	662
	容積率/建ぺい率 (用途地域指定)	200%/60%	前所有者	合同会社リプラス・レジデンシャル・ウェアハウス5号
建物	建築時期	昭和63年3月11日	賃貸借の概況(平成29年3月31日現在)	
	用途	共同住宅・駐車場	テナント総数	1
	所有形態	所有権	賃貸可能戸数	22
	延床面積	1,708.79㎡	賃貸可能面積	1,199.95㎡
	構造/階数	RC陸屋根4階建	年額賃料(共益費他含む)(千円)	42,104
信託受託者	三井住友信託銀行株式会社	敷金・保証金等(千円)	4,490	
信託期間満了日	平成29年6月30日	期末稼働率(%)	97.1	
マスターリース会社	合同会社日本賃貸住宅			
マスターリース種別	パス・スルー型			
P.M会社	株式会社長谷工ライブネット			
収益状況等(金額単位は千円)		取得時の不動産鑑定評価書(金額単位は百万円)		
運用期間	自平成28年10月1日 至平成29年3月31日	価格時点	平成19年6月7日	
		鑑定評価額	662	
(A) 賃貸事業収益 小計	22,013	期末時の不動産鑑定評価書(金額単位は百万円)		
賃料収入	20,870	価格時点	平成29年3月31日	
その他収入	1,142	鑑定評価額	636	
(B) 賃貸事業費用 小計	6,667			
物件管理等委託費	1,290			
公租公課	1,068			
水道光熱費	350			
修繕費	549			
保険料	48			
営業広告費等	377			
信託報酬	750			
その他賃貸事業費用	195			
減価償却費	2,036			
(C) 賃貸事業損益 = (A) - (B)	15,346			
物件特性/地域特性				
<p>本物件は、京王線「芦花公園」駅から徒歩約5分に位置します。最寄駅から「新宿」駅まで約19分と都心部へのアクセスが良好です。周辺には、一般住宅・共同住宅が建ち並ぶ住宅地域を形成しており、住環境の整った賃貸マンションの需要は、都心部に通勤するファミリー層が中心となります。居室構成は3DKを中心とした主にファミリー向けのマンションです。</p>				
特記事項				
本物件土地と隣地との境界が一部未確認です。				

物件番号：F-4-036 物件の名称：ロフティー平井

不動産及び信託不動産の名称及び所在地等		物件タイプ内訳		
所在地	(住居表示)	東京都江戸川区平井七丁目32番12号	タイプ	ファミリー
	(地番)	東京都江戸川区平井七丁目1218番2	エリア	東京都23区
			特定資産の種類	不動産
			取得年月日	平成19年6月28日
土地	用途地域	準工業地域	取得価格(百万円)	324
	所有形態	所有権	前所有者	有限会社リプラスロード3
	面積	410.15㎡		
	容積率/建ぺい率 (用途地域指定)	200%/60%		
建物	建築時期	平成元年5月8日	賃貸借の概況(平成29年3月31日現在)	
	用途	共同住宅	テナント総数	1
	所有形態	所有権	賃貸可能戸数	19
	延床面積	1,156.73㎡	賃貸可能面積	939.95㎡
	構造/階数	RCスレート葺7階建	年額賃料(共益費他含む)(千円)	24,816
信託受託者	-	敷金・保証金等(千円)	2,420	
信託期間満了日	-	期末稼働率(%)	100.0	
マスターリース会社	合同会社日本賃貸住宅			
マスターリース種別	パス・スルー型			
P M会社	株式会社長谷工ライブネット			
収益状況等(金額単位は千円)		取得時の不動産鑑定評価書(金額単位は百万円)		
運用期間	自平成28年10月1日 至平成29年3月31日	価格時点	平成19年3月1日	
		鑑定評価額	324	
(A) 賃貸事業収益 小計	12,831	期末時の不動産鑑定評価書(金額単位は百万円)		
賃料収入	12,221	価格時点	平成29年3月31日	
その他収入	609	鑑定評価額	329	
(B) 賃貸事業費用 小計	4,582			
物件管理等委託費	1,015			
公租公課	723			
水道光熱費	277			
修繕費	-			
保険料	31			
営業広告費等	155			
信託報酬	-			
その他賃貸事業費用	91			
減価償却費	2,288			
(C) 賃貸事業損益 = (A) - (B)	8,248			
物件特性/地域特性				
<p>本物件は、JR総武線「平井」駅から徒歩約14分に位置します。「平井」駅からは、「東京」駅まで約15分、「新宿」駅まで約30分と都心へのアクセスが良好です。徒歩約2分の位置には「平井」駅に接続する都営バス「平井七丁目」バス停があります。周辺には、戸建住宅・共同住宅・小規模作業所などが混在しています。居室構成は2DKを中心とした主にファミリー向けのマンションです。</p>				
特記事項				
特記すべき事項はありません。				

物件番号：F-4-038 物件の名称：コロネード春日

不動産及び信託不動産の名称及び所在地等		物件タイプ内訳	
所在地	(住居表示)	東京都文京区春日二丁目12番12号	タイプ ファミリー
	(地番)	東京都文京区春日二丁目80番1、80番2、80番3、81番1、81番2、82番1、82番2、83番4、83番5	エリア 東京都23区
			特定資産の種類 信託受益権
			取得年月日 平成19年11月7日
土地	用途地域	商業地域、 第1種中高層住居専用地域	取得価格(百万円) 3,115
	所有形態	所有権	前所有者 リプラス・レジデンシャル・ウェアハウス11号特定目的会社
	面積	1,125.58㎡	
	容積率/建ぺい率 (用途地域指定)	600%/80%、200%/60%	
建物	建築時期	平成3年7月5日	賃貸借の概況(平成29年3月31日現在)
	用途	共同住宅・事務所・居宅・駐車場	テナント総数 1
	所有形態	所有権	賃貸可能戸数 46
	延床面積	5,876.12㎡	賃貸可能面積 4,344.72㎡
	構造/階数	SRC陸屋根地下2階付12階建	年額賃料(共益費他含む)(千円) 153,323
信託受託者	株式会社りそな銀行	敷金・保証金等(千円) 30,819	
信託期間満了日	平成29年11月30日	期末稼働率(%) 100.0	
マスターリース会社	合同会社日本賃貸住宅		
マスターリース種別	パス・スルー型		
P M会社	株式会社長谷工ライブネット		
収益状況等(金額単位は千円)		取得時の不動産鑑定評価書(金額単位は百万円)	
運用期間	自平成28年10月1日 至平成29年3月31日	価格時点 平成19年10月19日	
		鑑定評価額 3,160	
(A) 賃貸事業収益 小計	78,234	期末時の不動産鑑定評価書(金額単位は百万円)	
賃料収入	76,208	価格時点 平成29年3月31日	
その他収入	2,026	鑑定評価額 2,600	
(B) 賃貸事業費用 小計	21,928		
物件管理等委託費	4,789		
公租公課	5,336		
水道光熱費	618		
修繕費	1,193		
保険料	233		
営業広告費等	528		
信託報酬	600		
その他賃貸事業費用	68		
減価償却費	8,559		
(C) 賃貸事業損益 = (A) - (B)	56,305		
物件特性/地域特性			
<p>本物件は、東京メトロ丸の内線「茗荷谷」駅から徒歩約9分に位置します。「茗荷谷」駅から、「東京」駅まで約11分、沿線上の「大手町」駅、「銀座」駅、「霞ヶ関」駅等都心中心部へのアクセスは良好です。周辺は、進学校などを有する文教地区でファミリー向けの住宅需要が高く、天然温泉、ホテル、アトラクション施設等を有する「東京ドームシティ」もあり、生活利便性の高い地域です。事務所を併設しており、住宅部分は日照、眺望も良好で、快適な住空間が確保されています。居室構成は、3LDKを中心とした主にファミリー向けのマンションです。</p>			
特記事項			
特記すべき事項はありません。			

物件番号：F-4-039 物件の名称：THEパームス代々木上原コスモテラス

不動産及び信託不動産の名称及び所在地等		物件タイプ内訳		
所在地	(住居表示)	東京都渋谷区上原二丁目33番2号	タイプ	ファミリー
	(地番)	東京都渋谷区上原二丁目1213番2、1215番9、17、18、19、20	エリア	東京都23区
			特定資産の種類	不動産
土地	取得年月日		取得価格(百万円)	1,250
	用途地域	近隣商業地域、 第1種低層住居専用地域	前所有者	インヴィンシブル投資法人
	所有形態	所有権(敷地権)		
	面積	753.79㎡		
	容積率/建ぺい率 (用途地域指定)	300%/80%、150%/60%		
建物	建築時期	平成16年11月29日	賃貸借の概況(平成29年3月31日現在)	
	用途	共同住宅	テナント総数	1
	所有形態	所有権	賃貸可能戸数	30
	延床面積	1,868.12㎡	賃貸可能面積	1,804.69㎡
	構造/階数	SRC陸屋根11階建	年額賃料(共益費他含む)(千円)	79,901
信託受託者	-	敷金・保証金等(千円)	9,117	
信託期間満了日	-	期末稼働率(%)	96.9	
マスターリース会社	合同会社日本賃貸住宅			
マスターリース種別	パス・スルー型			
P M会社	東急住宅リース株式会社			
収益状況等(金額単位は千円)		取得時の不動産鑑定評価書(金額単位は百万円)		
運用期間	自平成28年10月1日 至平成29年3月31日	価格時点	平成22年2月16日	
		鑑定評価額	1,270	
(A) 賃貸事業収益 小計	41,341	期末時の不動産鑑定評価書(金額単位は百万円)		
賃料収入	38,987	価格時点	平成29年3月31日	
その他収入	2,354	鑑定評価額	1,480	
(B) 賃貸事業費用 小計	13,362			
物件管理等委託費	1,671			
公租公課	2,255			
水道光熱費	358			
修繕費	1,483			
保険料	67			
営業広告費等	1,551			
信託報酬	600			
その他賃貸事業費用	370			
減価償却費	5,003			
(C) 賃貸事業損益 = (A) - (B)	27,979			
物件特性/地域特性				
<p>本物件は、小田急小田原線「東北沢」駅から徒歩約7分、小田急小田原線・東京メトロ千代田線「代々木上原」駅から徒歩約9分、京王井の頭線「池ノ上」駅から徒歩約10分に位置します。新宿、渋谷方面へのアクセスに優れ、都心接近性にも優れています。周辺には、駒場公園や閑静な住宅街が形成されている等、居住環境は良好です。通勤利便性及び良好な住環境を重視する需要者層からのニーズが見込める物件です。居室構成は、2LDK・3LDKを中心とした主にファミリー向けのマンションです。</p>				
特記事項				
特記すべき事項はありません。				

物件番号：F-4-040 物件の名称：サンテラス代々木上原

不動産及び信託不動産の名称及び所在地等		物件タイプ内訳		
所在地	(住居表示)	東京都渋谷区上原二丁目3番7号	タイプ	ファミリー
	(地番)	東京都渋谷区上原二丁目1139番3他12筆	エリア	東京都23区
			特定資産の種類	不動産
土地			取得年月日	平成22年3月25日
	用途地域	近隣商業地域	取得価格(百万円)	1,180
	所有形態	所有権	前所有者	インヴィンシブル投資法人
	面積	638.05㎡		
	容積率/建ぺい率 (用途地域指定)	300%/80%		
建物	建築時期	平成11年2月26日	賃貸借の概況(平成29年3月31日現在)	
	用途	共同住宅・車庫	テナント総数	1
	所有形態	所有権	賃貸可能戸数	21
	延床面積	2,001.24㎡	賃貸可能面積	1,763.33㎡
	構造/階数	RC陸屋根8階建	年額賃料(共益費他含む)(千円)	79,617
信託受託者	-	敷金・保証金等(千円)	11,579	
信託期間満了日	-	期末稼働率(%)	100.0	
マスターリース会社	合同会社日本賃貸住宅			
マスターリース種別	パス・スルー型			
P M会社	東急住宅リース株式会社			
収益状況等(金額単位は千円)		取得時の不動産鑑定評価書(金額単位は百万円)		
運用期間	自平成28年10月1日 至平成29年3月31日	価格時点	平成22年2月16日	
		鑑定評価額	1,210	
(A) 賃貸事業収益 小計	41,637	期末時の不動産鑑定評価書(金額単位は百万円)		
賃賃料収入	39,387	価格時点	平成29年3月31日	
その他収入	2,249	鑑定評価額	1,520	
(B) 賃貸事業費用 小計	11,619			
物件管理等委託費	1,705			
公租公課	2,060			
水道光熱費	254			
修繕費	1,284			
保険料	61			
営業広告費等	1,211			
信託報酬	600			
その他賃貸事業費用	470			
減価償却費	3,971			
(C) 賃貸事業損益 = (A) - (B)	30,017			
物件特性/地域特性				
<p>本物件は、小田急小田原線・東京メトロ千代田線「代々木上原」駅から徒歩約5分に位置します。最寄駅から「新宿」駅まで約7分で、通勤利便性は高く、周辺には、古くからの閑静な住宅地域が広がり良好な住環境が形成されています。通勤利便性及び良好な住環境を重視する需要者層からのニーズが見込める物件です。居室構成は、3LDKを中心とした主にファミリー向けのマンションです。</p>				
特記事項				
特記すべき事項はありません。				

物件番号：F-4-044 物件の名称：プロスペクト日本橋小網町

不動産及び信託不動産の名称及び所在地等		物件タイプ内訳		
所在地	(住居表示)	東京都中央区日本橋小網町17番17号	タイプ	ファミリー
	(地番)	東京都中央区日本橋小網町17番14他	エリア	東京都23区
			特定資産の種類	信託受益権
			取得年月日	平成22年7月1日
土地	用途地域	商業地域	取得価格(百万円)	840
	所有形態	所有権	前所有者	プロスペクト・リート投資法人
	面積	273.37㎡		
	容積率/建ぺい率 (用途地域指定)	600%/80%		
建物	建築時期	平成19年3月13日	賃貸借の概況(平成29年3月31日現在)	
	用途	共同住宅	テナント総数	1
	所有形態	所有権	賃貸可能戸数	37
	延床面積	1,707.50㎡	賃貸可能面積	1,364.02㎡
	構造/階数	SRC陸屋根10階建	年額賃料(共益費他含む)(千円)	60,936
信託受託者	三井住友信託銀行株式会社	敷金・保証金等(千円)	6,847	
信託期間満了日	平成29年4月30日	期末稼働率(%)	100.0	
マスターリース会社	合同会社日本賃貸住宅			
マスターリース種別	パス・スルー型			
P M会社	清水総合開発株式会社			
収益状況等(金額単位は千円)		取得時の不動産鑑定評価書(金額単位は百万円)		
運用期間	自平成28年10月1日 至平成29年3月31日	価格時点	平成22年7月1日	
		鑑定評価額	840	
(A) 賃貸事業収益 小計	31,783	期末時の不動産鑑定評価書(金額単位は百万円)		
賃料収入	30,176	価格時点	平成29年3月31日	
その他収入	1,606	鑑定評価額	1,090	
(B) 賃貸事業費用 小計	12,812			
物件管理等委託費	1,558			
公租公課	1,647			
水道光熱費	236			
修繕費	402			
保険料	61			
営業広告費等	910			
信託報酬	1,000			
その他賃貸事業費用	222			
減価償却費	6,773			
(C) 賃貸事業損益 = (A) - (B)	18,970			
物件特性/地域特性				
<p>本物件は、東京メトロ日比谷線及び都営地下鉄浅草線「人形町」駅から徒歩約4分に位置します。「人形町」駅から「大手町」駅までは各線利用で約16分と都心部へのアクセスも良好であり、東京証券取引所を中心に証券会社が集積する日本橋兜町から日本橋茅場町への金融街に隣接しています。周辺には、人形町を中心とした下町の風情を残す昔からの商店、飲食店等が数多くあり人気が高いエリアです。居室構成は、1K・1LDKを中心とした主にファミリー向けのマンションです。</p>				
特記事項				
本物件の土地と東側隣地との境界に関し、一部道路境界が未確定です。				

物件番号：F-4-045 物件の名称：パークテラス恵比寿

不動産及び信託不動産の名称及び所在地等		物件タイプ内訳		
所在地	(住居表示)	東京都渋谷区恵比寿二丁目29番2号	タイプ	ファミリー
	(地番)	東京都渋谷区恵比寿二丁目50番1他	エリア	東京都23区
			特定資産の種類	不動産
			取得年月日	平成22年7月1日
土地	用途地域	近隣商業地域、 第1種住居地域、第2種住居地域	取得価格(百万円)	2,060
	所有形態	所有権	前所有者	プロスペクト・リート投資法人
	面積	790.18㎡		
	容積率/建ぺい率 (用途地域指定)	400%/80%、 300%/60%、400%/60%		
建物	建築時期	平成12年10月10日	賃貸借の概況(平成29年3月31日現在)	
	用途	共同住宅・店舗・車庫	テナント総数	1
	所有形態	所有権	賃貸可能戸数	51
	延床面積	3,078.09㎡	賃貸可能面積	2,755.28㎡
	構造/階数	SRC陸屋根地下1階付12階建	年額賃料(共益費他含む)(千円)	137,280
信託受託者	-	敷金・保証金等(千円)	24,475	
信託期間満了日	-	期末稼働率(%)	100.0	
マスターリース会社	合同会社日本賃貸住宅			
マスターリース種別	パス・スルー型			
P M会社	清水総合開発株式会社			
収益状況等(金額単位は千円)		取得時の不動産鑑定評価書(金額単位は百万円)		
運用期間	自平成28年10月1日 至平成29年3月31日	価格時点	平成22年7月1日	
		鑑定評価額	2,060	
(A) 賃貸事業収益 小計	72,180	期末時の不動産鑑定評価書(金額単位は百万円)		
賃貸料収入	66,936	価格時点	平成29年3月31日	
その他収入	5,244	鑑定評価額	2,700	
(B) 賃貸事業費用 小計	20,959			
物件管理等委託費	3,251			
公租公課	3,351			
水道光熱費	351			
修繕費	1,325			
保険料	118			
営業広告費等	2,032			
信託報酬	-			
その他賃貸事業費用	164			
減価償却費	10,364			
(C) 賃貸事業損益 = (A) - (B)	51,221			
物件特性/地域特性				
<p>本物件は、東京メトロ日比谷線「広尾」駅へ徒歩約9分、東京メトロ日比谷線・JR山手線「恵比寿」駅へ徒歩約13分に位置します。「広尾」駅周辺には古くからの高級住宅街が、「恵比寿」駅周辺には商業施設が集積しており人気の高いエリアです。居室構成は、2LDKを中心とした主にファミリー向けのマンションです。</p>				
特記事項				
<p>本物件の東側道路は、昭和21年3月26日に計画決定を受けた都市計画道路(事業開始時期は未定です。)で、かつ、南側道路も、平成15年9月18日に事業決定を受けた都市計画道路です。南側道路が拡幅された場合には、本物件の土地は約95㎡減少します。</p>				

物件番号：F-4-046 物件の名称：プロスペクト道玄坂

不動産及び信託不動産の名称及び所在地等		物件タイプ内訳		
所在地	(住居表示) 東京都渋谷区道玄坂一丁目17番6号	タイプ	ファミリー	
	(地番) 東京都渋谷区道玄坂一丁目27番2他	エリア	東京都23区	
土地	用途地域	商業地域	取得年月日	
	所有形態	所有権	平成22年7月1日	
	面積	274.24㎡	取得価格(百万円)	
	容積率/建ぺい率 (用途地域指定)	800%/80%	1,590	
			前所有者	
			プロスペクト・リート投資法人	
建物	建築時期	平成17年2月23日	賃貸借の概況(平成29年3月31日現在)	
	用途	共同住宅・居宅・店舗	テナント総数	1
	所有形態	区分所有権(全区分を所有)	賃貸可能戸数	47
	延床面積	2,284.90㎡	賃貸可能面積	2,081.54㎡
	構造/階数	SRC陸屋根地下1階付14階建	年額賃料(共益費他含む)(千円)	107,330
信託受託者	-	敷金・保証金等(千円)	13,020	
信託期間満了日	-	期末稼働率(%)	94.7	
マスターリース会社	合同会社日本賃貸住宅			
マスターリース種別	パス・スルー型			
P M会社	東急住宅リース株式会社			
収益状況等(金額単位は千円)		取得時の不動産鑑定評価書(金額単位は百万円)		
運用期間	自平成28年10月1日 至平成29年3月31日	価格時点	平成22年7月1日	
		鑑定評価額	1,590	
(A) 賃貸事業収益 小計	54,530	期末時の不動産鑑定評価書(金額単位は百万円)		
賃貸料収入	52,239	価格時点	平成29年3月31日	
その他収入	2,291	鑑定評価額	2,020	
(B) 賃貸事業費用 小計	15,562			
物件管理等委託費	2,422			
公租公課	2,912			
水道光熱費	442			
修繕費	2,304			
保険料	88			
営業広告費等	1,670			
信託報酬	-			
その他賃貸事業費用	157			
減価償却費	5,564			
(C) 賃貸事業損益 = (A) - (B)	38,968			
物件特性/地域特性				
<p>本物件は、JR線・京王電鉄井の頭線・東京メトロ各線「渋谷」駅から徒歩約6分に位置します。「渋谷」駅周辺は都内有数の商業集積の質量を持ち、ビジネス・ショッピング・娯楽の拠点としての賑わいを見せているなど、職住近接の住宅地として人気の高いエリアです。東京都心部への交通利便性及び生活利便性は良好で安定的な賃貸需要が見込まれます。居室構成は、1LDKから3LDKを中心とした主にファミリー向けのマンションです。</p>				
特記事項				
特記すべき事項はありません。				

物件番号：F-4-047 物件の名称：プロスペクト・グラサ広尾

不動産及び信託不動産の名称及び所在地等		物件タイプ内訳		
所在地	(住居表示)	東京都渋谷区広尾一丁目10番6号	タイプ	ファミリー
	(地番)	東京都渋谷区広尾一丁目69番1	エリア	東京都23区
			特定資産の種類	信託受益権
土地			取得年月日	平成22年7月1日
	用途地域	商業地域	取得価格(百万円)	3,560
	所有形態	所有権	前所有者	プロスペクト・リート投資法人
	面積	803.31㎡		
	容積率/建ぺい率 (用途地域指定)	500%/80%		
建物	建築時期	平成17年11月11日	賃貸借の概況(平成29年3月31日現在)	
	用途	共同住宅・駐車場・駐輪場・店舗	テナント総数	1
	所有形態	所有権	賃貸可能戸数	112
	延床面積	4,716.05㎡	賃貸可能面積	3,861.29㎡
	構造/階数	SRC陸屋根地下1階付14階建	年額賃料(共益費他含む)(千円)	224,012
信託受託者	三井住友信託銀行株式会社	敷金・保証金等(千円)	29,213	
信託期間満了日	平成38年2月14日	期末稼働率(%)	98.5	
マスターリース会社	合同会社日本賃貸住宅			
マスターリース種別	パス・スルー型			
P M会社	東急住宅リース株式会社			
収益状況等(金額単位は千円)		取得時の不動産鑑定評価書(金額単位は百万円)		
運用期間	自平成28年10月1日 至平成29年3月31日	価格時点	平成22年7月1日	
		鑑定評価額	3,560	
(A) 賃貸事業収益 小計	113,376	期末時の不動産鑑定評価書(金額単位は百万円)		
賃賃料収入	109,513	価格時点	平成29年3月31日	
その他収入	3,862	鑑定評価額	4,210	
(B) 賃貸事業費用 小計	39,725			
物件管理等委託費	4,075			
公租公課	5,172			
水道光熱費	755			
修繕費	2,983			
保険料	180			
営業広告費等	3,081			
信託報酬	225			
その他賃貸事業費用	160			
減価償却費	23,090			
(C) 賃貸事業損益 = (A) - (B)	73,651			
物件特性/地域特性				
<p>本物件は、東京メトロ日比谷線「広尾」駅から徒歩約8分、JR山手線「恵比寿」駅から徒歩約9分に位置します。「広尾」駅周辺には古くからの高級住宅街が、「恵比寿」駅周辺には商業施設が集積しており、人気の高いエリアです。居室構成は、1DK・1LDKを中心とした主にファミリー向けのマンションです。</p>				
特記事項				
特記すべき事項はありません。				

物件番号：F-4-048 物件の名称：プロスペクト初台

不動産及び信託不動産の名称及び所在地等		物件タイプ内訳		
所在地	(住居表示)	東京都渋谷区本町一丁目5番17号	タイプ	ファミリー
			エリア	東京都23区
	(地番)	東京都渋谷区本町一丁目5番25他	特定資産の種類	不動産
			取得年月日	平成22年7月1日
土地	用途地域	第1種住居地域	取得価格(百万円)	518
	所有形態	所有権	前所有者	プロスペクト・リート投資法人
	面積	586.68㎡		
	容積率/建ぺい率 (用途地域指定)	300%/60%		
建物	建築時期	平成18年2月6日	賃貸借の概況(平成29年3月31日現在)	
	用途	共同住宅	テナント総数	1
	所有形態	所有権	賃貸可能戸数	22
	延床面積	1,006.00㎡	賃貸可能面積	817.43㎡
	構造/階数	S陸屋根3階建	年額賃料(共益費他含む)(千円)	37,860
信託受託者	-	敷金・保証金等(千円)	3,218	
信託期間満了日	-	期末稼働率(%)	100.0	
マスターリース会社	合同会社日本賃貸住宅			
マスターリース種別	パス・スルー型			
P.M会社	株式会社長谷工ライブネット			
収益状況等(金額単位は千円)		取得時の不動産鑑定評価書(金額単位は百万円)		
運用期間	自平成28年10月1日 至平成29年3月31日	価格時点	平成22年7月1日	
		鑑定評価額	518	
(A) 賃貸事業収益 小計	19,107	期末時の不動産鑑定評価書(金額単位は百万円)		
賃料収入	17,770	価格時点	平成29年3月31日	
その他収入	1,336	鑑定評価額	654	
(B) 賃貸事業費用 小計	6,530			
物件管理等委託費	1,216			
公租公課	976			
水道光熱費	177			
修繕費	1,032			
保険料	30			
営業広告費等	936			
信託報酬	-			
その他賃貸事業費用	107			
減価償却費	2,052			
(C) 賃貸事業損益 = (A) - (B)	12,576			
物件特性/地域特性				
<p>本物件は、京王新線「初台」駅から徒歩約3分に位置します。最寄駅から「新宿」駅まで約2分と交通利便性の良好な場所にあります。周辺には、戸建、共同住宅が混在しており、都心にありながら閑静な住宅街です。居室構成は、1R・1LDKを中心とした主に生活利便性を重視するDINKS層など、幅広い入居者層をターゲットとした物件です。</p>				
特記事項				
特記すべき事項はありません。				

物件番号：F-4-049 物件の名称：プロスペクト西巢鴨

不動産及び信託不動産の名称及び所在地等		物件タイプ内訳		
所在地	(住居表示)	東京都北区滝野川五丁目6番5号	タイプ	ファミリー
			エリア	東京都23区
	(地番)	東京都北区滝野川五丁目6番18	特定資産の種類	不動産
			取得年月日	平成22年7月1日
土地	用途地域	商業地域	取得価格(百万円)	1,110
	所有形態	所有権	前所有者	プロスペクト・リート投資法人
	面積	368.15㎡		
	容積率/建ぺい率 (用途地域指定)	600%/80%		
建物	建築時期	平成18年6月6日	賃貸借の概況(平成29年3月31日現在)	
	用途	居宅	テナント総数	1
	所有形態	区分所有権(全区分を所有)	賃貸可能戸数	42
	延床面積	2,476.18㎡	賃貸可能面積	2,063.60㎡
	構造/階数	RC陸屋根15階建	年額賃料(共益費他含む)(千円)	76,524
信託受託者	-	敷金・保証金等(千円)	10,232	
信託期間満了日	-	期末稼働率(%)	97.4	
マスターリース会社	合同会社日本賃貸住宅			
マスターリース種別	パス・スルー型			
P M会社	東急住宅リース株式会社			
収益状況等(金額単位は千円)		取得時の不動産鑑定評価書(金額単位は百万円)		
運用期間	自平成28年10月1日 至平成29年3月31日	価格時点	平成22年7月1日	
		鑑定評価額	1,110	
(A) 賃貸事業収益 小計	38,194	期末時の不動産鑑定評価書(金額単位は百万円)		
賃賃料収入	37,126	価格時点	平成29年3月31日	
その他収入	1,068	鑑定評価額	1,270	
(B) 賃貸事業費用 小計	15,266			
物件管理等委託費	1,868			
公租公課	2,208			
水道光熱費	371			
修繕費	1,651			
保険料	79			
営業広告費等	1,089			
信託報酬	1,000			
その他賃貸事業費用	67			
減価償却費	6,928			
(C) 賃貸事業損益 = (A) - (B)	22,928			
物件特性/地域特性				
<p>本物件は、都営地下鉄三田線「西巢鴨」駅から徒歩約4分、JR埼京線「板橋」駅から徒歩約10分に位置します。都営地下鉄三田線「西巢鴨」駅からは「大手町」駅へ約14分、バス利用で「池袋」まで約10分、その他主要都心へのアクセスも良好です。居室構成は、2DK・2LDKを中心とした主にファミリー向けのマンションです。</p>				
特記事項				
特記すべき事項はありません。				

物件番号：F-4-050 物件の名称：プロスペクト町屋

不動産及び信託不動産の名称及び所在地等		物件タイプ内訳		
所在地	(住居表示)	東京都荒川区町屋三丁目23番20号	タイプ	ファミリー
	(地番)	東京都荒川区町屋三丁目1504番15	エリア	東京都23区
			特定資産の種類	不動産
			取得年月日	平成22年7月1日
土地	用途地域	商業地域	取得価格(百万円)	484
	所有形態	所有権	前所有者	プロスペクト・リート投資法人
	面積	251.44㎡		
	容積率/建ぺい率 (用途地域指定)	500%/80%		
建物	建築時期	平成18年8月9日	賃貸借の概況(平成29年3月31日現在)	
	用途	共同住宅	テナント総数	1
	所有形態	所有権	賃貸可能戸数	21
	延床面積	1,256.34㎡	賃貸可能面積	1,177.71㎡
	構造/階数	RC陸屋根13階建	年額賃料(共益費他含む)(千円)	37,075
信託受託者	-	敷金・保証金等(千円)	4,744	
信託期間満了日	-	期末稼働率(%)	95.1	
マスターリース会社	合同会社日本賃貸住宅			
マスターリース種別	パス・スルー型			
P M会社	清水総合開発株式会社			
収益状況等(金額単位は千円)		取得時の不動産鑑定評価書(金額単位は百万円)		
運用期間	自平成28年10月1日 至平成29年3月31日	価格時点	平成22年7月1日	
		鑑定評価額	484	
(A) 賃貸事業収益 小計	19,689	期末時の不動産鑑定評価書(金額単位は百万円)		
賃料収入	17,992	価格時点	平成29年3月31日	
その他収入	1,696	鑑定評価額	570	
(B) 賃貸事業費用 小計	9,936			
物件管理等委託費	1,333			
公租公課	1,184			
水道光熱費	272			
修繕費	1,496			
保険料	45			
営業広告費等	881			
信託報酬	169			
その他賃貸事業費用	33			
減価償却費	4,520			
(C) 賃貸事業損益 = (A) - (B)	9,752			
物件特性/地域特性				
<p>本物件は、東京メトロ千代田線、京成本線「町屋」駅から徒歩約10分に位置します。千代田線「町屋」駅から「大手町」駅まで約14分と東京中心部へのアクセスも良好です。周辺には、駅からの商店街通りなど生活利便施設に恵まれています。居室構成は、2LDKを中心とした主にファミリー向けのマンションです。</p>				
特記事項				
特記すべき事項はありません。				

物件番号：F-4-051 物件の名称：プロスペクト清澄庭園

不動産及び信託不動産の名称及び所在地等		物件タイプ内訳		
所在地	(住居表示)	東京都江東区清澄一丁目5番18号	タイプ	ファミリー
			エリア	東京都23区
	(地番)	東京都江東区清澄一丁目3番2	特定資産の種類	不動産
			取得年月日	平成22年7月1日
土地	用途地域	準工業地域	取得価格(百万円)	2,630
	所有形態	所有権	前所有者	プロスペクト・リート投資法人
	面積	1,586.77㎡		
	容積率/建ぺい率 (用途地域指定)	400%・300%/60%		
建物	建築時期	平成14年2月22日	賃貸借の概況(平成29年3月31日現在)	
	用途	共同住宅	テナント総数	1
	所有形態	所有権	賃貸可能戸数	77
	延床面積	6,203.85㎡	賃貸可能面積	5,601.46㎡
	構造/階数	SRC陸屋根14階建	年額賃料(共益費他含む)(千円)	185,856
信託受託者	-	敷金・保証金等(千円)	20,373	
信託期間満了日	-	期末稼働率(%)	100.0	
マスターリース会社	合同会社日本賃貸住宅			
マスターリース種別	パス・スルー型			
P M会社	清水総合開発株式会社			
収益状況等(金額単位は千円)		取得時の不動産鑑定評価書(金額単位は百万円)		
運用期間	自平成28年10月1日 至平成29年3月31日	価格時点	平成22年7月1日	
		鑑定評価額	2,630	
(A) 賃貸事業収益 小計	95,665	期末時の不動産鑑定評価書(金額単位は百万円)		
賃貸料収入	92,018	価格時点	平成29年3月31日	
その他収入	3,647	鑑定評価額	3,200	
(B) 賃貸事業費用 小計	33,285			
物件管理等委託費	4,551			
公租公課	5,850			
水道光熱費	896			
修繕費	2,238			
保険料	196			
営業広告費等	1,567			
信託報酬	-			
その他賃貸事業費用	519			
減価償却費	17,464			
(C) 賃貸事業損益 = (A) - (B)	62,379			
物件特性/地域特性				
<p>本物件は、東京メトロ半蔵門線、都営地下鉄大江戸線「清澄白河」駅から徒歩約7分に位置します。「大手町」駅まで約7分と都心へのアクセスが良好です。周辺には、同駅の西方の高層共同住宅や配送センター・事務所・工場等も混在する地域で、従来の倉庫・工場用地としての利用中心から、都心へのアクセスが良好なことから共同住宅を中心とする地域へと移行する過程にあります。居室構成は、3LDKを中心とした主にファミリー向けのマンションです。</p>				
特記事項				
特記すべき事項はありません。				

物件番号：F-4-052 物件の名称：プロスペクト森下

不動産及び信託不動産の名称及び所在地等		物件タイプ内訳		
所在地	(住居表示)	東京都江東区森下二丁目16番10号	タイプ	ファミリー
			エリア	東京都23区
	(地番)	東京都江東区森下二丁目4番2	特定資産の種類	不動産
			取得年月日	平成22年7月1日
土地	用途地域	商業地域、準工業地域	取得価格(百万円)	1,260
	所有形態	所有権	前所有者	プロスペクト・リート投資法人
	面積	736.43㎡		
	容積率/建ぺい率 (用途地域指定)	500%/80%、 300%/60%		
建物	建築時期	平成18年1月10日	賃貸借の概況(平成29年3月31日現在)	
	用途	共同住宅	テナント総数	1
	所有形態	所有権	賃貸可能戸数	45
	延床面積	2,985.47㎡	賃貸可能面積	2,399.23㎡
	構造/階数	RC陸屋根9階建	年額賃料(共益費他含む)(千円)	93,228
信託受託者	-	敷金・保証金等(千円)	8,835	
信託期間満了日	-	期末稼働率(%)	100.0	
マスターリース会社	合同会社日本賃貸住宅			
マスターリース種別	パス・スルー型			
P M会社	株式会社長谷工ライブネット			
収益状況等(金額単位は千円)		取得時の不動産鑑定評価書(金額単位は百万円)		
運用期間	自平成28年10月1日 至平成29年3月31日	価格時点	平成22年7月1日	
		鑑定評価額	1,260	
(A) 賃貸事業収益 小計	46,536	期末時の不動産鑑定評価書(金額単位は百万円)		
賃貸料収入	44,308	価格時点	平成29年3月31日	
その他収入	2,228	鑑定評価額	1,600	
(B) 賃貸事業費用 小計	17,955			
物件管理等委託費	2,282			
公租公課	2,800			
水道光熱費	515			
修繕費	1,273			
保険料	94			
営業広告費等	1,518			
信託報酬	-			
その他賃貸事業費用	248			
減価償却費	9,221			
(C) 賃貸事業損益 = (A) - (B)	28,581			
物件特性/地域特性				
<p>本物件は、都営新宿線、都営大江戸線「森下」駅から徒歩約1分に位置します。周辺には、店舗、共同住宅が混在しています。通勤の利便性を重視する賃貸需要が見込まれるエリアにあります。居室構成は、2LDKを中心とした主にファミリー向けのマンションです。</p>				
特記事項				
特記すべき事項はありません。				

物件番号：F-4-053 物件の名称：プロスペクト恩賜公園

不動産及び信託不動産の名称及び所在地等		物件タイプ内訳		
所在地	(住居表示)	東京都江東区大島一丁目5番1号	タイプ	ファミリー
	(地番)	東京都江東区大島一丁目221番85他	エリア	東京都23区
			特定資産の種類	不動産
			取得年月日	平成22年7月1日
土地	用途地域	準工業地域	取得価格(百万円)	1,110
	所有形態	所有権	前所有者	プロスペクト・リート投資法人
	面積	772.00㎡		
	容積率/建ぺい率 (用途地域指定)	300%/60%		
建物	建築時期	平成17年2月24日	賃貸借の概況(平成29年3月31日現在)	
	用途	共同住宅	テナント総数	1
	所有形態	所有権	賃貸可能戸数	61
	延床面積	2,468.28㎡	賃貸可能面積	2,073.21㎡
	構造/階数	RC陸屋根8階建	年額賃料(共益費他含む)(千円)	86,592
信託受託者	-	敷金・保証金等(千円)	10,110	
信託期間満了日	-	期末稼働率(%)	100.0	
マスターリース会社	合同会社日本賃貸住宅			
マスターリース種別	パス・スルー型			
P M会社	清水総合開発株式会社			
収益状況等(金額単位は千円)		取得時の不動産鑑定評価書(金額単位は百万円)		
運用期間	自平成28年10月1日 至平成29年3月31日	価格時点	平成22年7月1日	
		鑑定評価額	1,110	
(A) 賃貸事業収益 小計	45,159	期末時の不動産鑑定評価書(金額単位は百万円)		
賃貸料収入	42,390	価格時点	平成29年3月31日	
その他収入	2,769	鑑定評価額	1,590	
(B) 賃貸事業費用 小計	19,020			
物件管理等委託費	2,184			
公租公課	2,159			
水道光熱費	282			
修繕費	2,427			
保険料	87			
営業広告費等	2,056			
信託報酬	-			
その他賃貸事業費用	353			
減価償却費	9,470			
(C) 賃貸事業損益 = (A) - (B)	26,138			
物件特性/地域特性				
<p>本物件は、都営新宿線「西大島」駅から徒歩約6分に位置します。「西大島」駅から「市ヶ谷」駅まで都営新宿線で約17分と都心へのアクセスが良好です。周辺には、高級高層分譲マンション「ザ・ガーデンタワーズ」や、一般戸建住宅、共同住宅等が建ち並ぶ住宅地域です。生活利便性・住環境ともに良好であるため、都心通勤者や若年単身者による賃貸住宅需要が高い地域です。居室構成は、1DK～2DKを中心とした主にファミリー向けのマンションです。</p>				
特記事項				
特記すべき事項はありません。				

物件番号：F-4-054 物件の名称：BELNOS34

不動産及び信託不動産の名称及び所在地等		物件タイプ内訳		
所在地	(住居表示)	東京都葛飾区東新小岩三丁目4番16号	タイプ ファミリー	
	(地番)	東京都葛飾区東新小岩三丁目551番1他	エリア 東京都23区	
土地	用途地域	準工業地域	特定資産の種類 不動産	
	所有形態	所有権	取得年月日 平成22年7月1日	
	面積	3,092.58㎡	取得価格(百万円) 1,700	
	容積率/建ぺい率 (用途地域指定)	400%・200%/60%	前所有者 プロスペクト・リート投資法人	
建物	建築時期	平成3年5月22日	賃貸借の概況(平成29年3月31日現在)	
	用途	店舗・事務所・共同住宅・車庫	テナント総数	1
	所有形態	区分所有権(全区分を所有)	賃貸可能戸数	100
	延床面積	7,728.36㎡	賃貸可能面積	5,328.66㎡
	構造/階数	SRC陸屋根地下1階付10階建	年額賃料(共益費他含む)(千円)	164,725
信託受託者	-	敷金・保証金等(千円)	29,733	
信託期間満了日	-	期末稼働率(%)	99.1	
マスターリース会社	合同会社日本賃貸住宅			
マスターリース種別	パス・スルー型			
P.M会社	東急住宅リース株式会社			
収益状況等(金額単位は千円)		取得時の不動産鑑定評価書(金額単位は百万円)		
運用期間	自平成28年10月1日 至平成29年3月31日	価格時点	平成22年7月1日	
		鑑定評価額	1,700	
(A) 賃貸事業収益 小計	88,084	期末時の不動産鑑定評価書(金額単位は百万円)		
賃賃料収入	80,666	価格時点	平成29年3月31日	
その他収入	7,417	鑑定評価額	2,460	
(B) 賃貸事業費用 小計	35,691			
物件管理等委託費	5,176			
公租公課	5,826			
水道光熱費	3,352			
修繕費	3,117			
保険料	260			
営業広告費等	2,274			
信託報酬	-			
その他賃貸事業費用	582			
減価償却費	15,100			
(C) 賃貸事業損益 = (A) - (B)	52,392			
物件特性/地域特性				
<p>本物件は、JR総武線「新小岩」駅から徒歩約8分に位置します。都心部へのアクセスはJR総武線快速で「東京」駅まで約14分と優れています。周辺には、中高層店舗併用共同住宅、ロードサイド店舗等が建ち並んでおり、駅周辺の商業施設もあり生活利便性に優れています。居室構成は、2DKを中心とした主にファミリー向けのマンションです。</p>				
特記事項				
特記すべき事項はありません。				

物件番号：F-4-055 物件の名称：SKレジデンス

不動産及び信託不動産の名称及び所在地等		物件タイプ内訳		
所在地	(住居表示)	東京都豊島区南大塚三丁目41番12号	タイプ	ファミリー
	(地番)	東京都豊島区南大塚三丁目41番1他	エリア	東京都23区
			特定資産の種類	不動産
土地	用途地域	商業地域	取得年月日	平成22年7月1日
	所有形態	所有権	取得価格(百万円)	805
	面積	474.55㎡	前所有者	プロスペクト・リート投資法人
	容積率/建ぺい率 (用途地域指定)	500%/80%		
建物	建築時期	平成2年2月28日	賃貸借の概況(平成29年3月31日現在)	
	用途	店舗・事務所・共同住宅	テナント総数	1
	所有形態	所有権	賃貸可能戸数	30
	延床面積	2,019.37㎡	賃貸可能面積	1,624.73㎡
	構造/階数	SRC陸屋根地下1階付9階建	年額賃料(共益費他含む)(千円)	66,204
信託受託者	-	敷金・保証金等(千円)	17,527	
信託期間満了日	-	期末稼働率(%)	97.3	
マスターリース会社	合同会社日本賃貸住宅			
マスターリース種別	パス・スルー型			
P M会社	東急住宅リース株式会社			
収益状況等(金額単位は千円)		取得時の不動産鑑定評価書(金額単位は百万円)		
運用期間	自平成28年10月1日 至平成29年3月31日	価格時点	平成22年7月1日	
		鑑定評価額	805	
(A) 賃貸事業収益 小計	34,311	期末時の不動産鑑定評価書(金額単位は百万円)		
賃賃料収入	32,566	価格時点	平成29年3月31日	
その他収入	1,744	鑑定評価額	1,010	
(B) 賃貸事業費用 小計	13,537			
物件管理等委託費	2,235			
公租公課	2,072			
水道光熱費	775			
修繕費	2,419			
保険料	89			
営業広告費等	550			
信託報酬	-			
その他賃貸事業費用	180			
減価償却費	5,215			
(C) 賃貸事業損益 = (A) - (B)	20,773			
物件特性/地域特性				
<p>本物件は、「JR山手線「大塚」駅から徒歩約4分、東京メトロ丸の内線「新大塚」駅から徒歩約5分に位置します。都心へのアクセスは、「新大塚」駅から東京メトロ丸の内線「東京」駅まで約13分と良好です。周辺には、店舗付共同住宅、中小規模の店舗付事務所ビルや事務所ビルが建ち並ぶ地域で、この地域における店舗付共同住宅への需要は安定的に推移するものと予想されます。居室構成は、2DKを中心とした主にファミリー向けのマンションです。</p>				
特記事項				
特記すべき事項はありません。				

物件番号：F-4-056 物件の名称：エンゼルハイム西六郷第2

不動産及び信託不動産の名称及び所在地等		物件タイプ内訳		
所在地	(住居表示)	東京都大田区西六郷四丁目13番7号	タイプ	ファミリー
	(地番)	東京都大田区西六郷四丁目44番4他	エリア	東京都23区
			特定資産の種類	不動産
			取得年月日	平成22年7月1日
土地	用途地域	工業地域	取得価格(百万円)	1,012
	所有形態	所有権	前所有者	プロスペクト・リート投資法人
	面積	1,666.28㎡		
	容積率/建ぺい率 (用途地域指定)	200%/60%		
建物	建築時期	平成9年5月16日	賃貸借の概況(平成29年3月31日現在)	
	用途	共同住宅・駐車場	テナント総数	1
	所有形態	所有権	賃貸可能戸数	40
	延床面積	3,177.14㎡	賃貸可能面積	2,776.64㎡
	構造/階数	RC陸屋根9階建	年額賃料(共益費他含む)(千円)	87,491
信託受託者	-	敷金・保証金等(千円)	11,416	
信託期間満了日	-	期末稼働率(%)	97.6	
マスターリース会社	合同会社日本賃貸住宅			
マスターリース種別	パス・スルー型			
P M会社	清水総合開発株式会社			
収益状況等(金額単位は千円)		取得時の不動産鑑定評価書(金額単位は百万円)		
運用期間	自平成28年10月1日 至平成29年3月31日	価格時点	平成22年7月1日	
		鑑定評価額	1,012	
(A) 賃貸事業収益 小計	43,597	期末時の不動産鑑定評価書(金額単位は百万円)		
賃賃料収入	41,017	価格時点	平成29年3月31日	
その他収入	2,579	鑑定評価額	1,360	
(B) 賃貸事業費用 小計	17,038			
物件管理等委託費	3,140			
公租公課	2,749			
水道光熱費	210			
修繕費	2,750			
保険料	131			
営業広告費等	689			
信託報酬	-			
その他賃貸事業費用	280			
減価償却費	7,086			
(C) 賃貸事業損益 = (A) - (B)	26,558			
物件特性/地域特性				
<p>本物件は、京浜急行線「六郷土手」駅から徒歩約3分に位置します。都心へのアクセスは、同駅から途中乗り換えで「品川」駅まで約15分と良好です。周辺には、高層共同住宅、戸建住宅、小規模工場等が混在している地域があり、徐々に共同住宅を中心とする地域へ移行しつつあります。また、小学校等の教育施設、公園、多摩川河川敷にも近接し、住宅地としての利便性は比較的良好です。居室構成は、3LDKを中心とした主にファミリー向けのマンションです。</p>				
特記事項				
特記すべき事項はありません。				

物件番号：F-4-057 物件の名称：デイル橋本

不動産及び信託不動産の名称及び所在地等		物件タイプ内訳	
所在地	(住居表示)	神奈川県相模原市緑区橋本三丁目20番17号	タイプ ファミリー
	(地番)	神奈川県相模原市緑区橋本三丁目105番35他	エリア 3大都市圏
			特定資産の種類 不動産
土地	取得年月日		平成22年7月1日
	取得価格(百万円)		748
	前所有者		プロスペクト・リート投資法人
	用途地域	商業地域	
建物	所有形態	所有権	
	面積	898.13m ²	
	容積率/建ぺい率 (用途地域指定)	400%/80%	
建築時期	昭和62年8月12日	賃貸借の概況(平成29年3月31日現在)	
用途	店舗・共同住宅	テナント総数	1
所有形態	所有権	賃貸可能戸数	92
延床面積	3,286.99m ²	賃貸可能面積	3,134.24m ²
構造/階数	SRC陸屋根10階建	年額賃料(共益費他含む)(千円)	80,316
信託受託者	-	敷金・保証金等(千円)	8,339
信託期間満了日	-	期末稼働率(%)	100.0
マスターリース会社	合同会社日本賃貸住宅		
マスターリース種別	パス・スルー型		
P M会社	株式会社長谷工ライブネット		
収益状況等(金額単位は千円)		取得時の不動産鑑定評価書(金額単位は百万円)	
運用期間	自平成28年10月1日 至平成29年3月31日	価格時点	平成22年7月1日
		鑑定評価額	748
(A) 賃貸事業収益 小計	40,017	期末時の不動産鑑定評価書(金額単位は百万円)	
賃料収入	38,440	価格時点	平成29年3月31日
その他収入	1,576	鑑定評価額	961
(B) 賃貸事業費用 小計	14,093		
物件管理等委託費	2,139		
公租公課	2,013		
水道光熱費	357		
修繕費	1,321		
保険料	112		
営業広告費等	1,466		
信託報酬	-		
その他賃貸事業費用	296		
減価償却費	6,387		
(C) 賃貸事業損益 = (A) - (B)	25,923		
物件特性/地域特性			
<p>本物件は、JR横浜線・相模原線・京王相模原線「橋本」駅から徒歩約5分に位置します。周辺には、小売店舗や店舗付高層共同住宅が多い商業地域です。「橋本」駅への近接性や生活利便性の良さから、賃貸住宅への需要は安定的に推移するものと予想されます。居室構成は、2DKを中心とした主にファミリー向けのマンションです。</p>			
特記事項			
特記すべき事項はありません。			

物件番号：F-4-058 物件の名称：プロスペクト川崎

不動産及び信託不動産の名称及び所在地等		物件タイプ内訳		
所在地	(住居表示)	神奈川県川崎市幸区南幸町二丁目60番地3(住居表示未実施地区)	タイプ	ファミリー
	(地番)	神奈川県川崎市幸区南幸町二丁目60番3他	エリア	3大都市圏
土地	用途地域	商業地域、第2種住居地域	特定資産の種類	不動産
	所有形態	所有権	取得年月日	平成22年7月1日
	面積	1,218.89㎡	取得価格(百万円)	1,520
	容積率/建ぺい率 (用途地域指定)	400%/80%、 200%/60%	前所有者	プロスペクト・リート投資法人
	建築時期	平成18年8月25日	賃貸借の概況(平成29年3月31日現在)	
建物	用途	共同住宅	テナント総数	1
	所有形態	所有権	賃貸可能戸数	52
	延床面積	3,570.26㎡	賃貸可能面積	3,404.96㎡
	構造/階数	RC陸屋根14階建	年額賃料(共益費他含む)(千円)	121,548
信託受託者	-	敷金・保証金等(千円)	15,998	
信託期間満了日	-	期末稼働率(%)	100.0	
マスターリース会社	合同会社日本賃貸住宅			
マスターリース種別	パス・スルー型			
P M会社	清水総合開発株式会社			
収益状況等(金額単位は千円)		取得時の不動産鑑定評価書(金額単位は百万円)		
運用期間	自平成28年10月1日 至平成29年3月31日	価格時点	平成22年7月1日	
		鑑定評価額	1,520	
(A) 賃貸事業収益 小計	62,303	期末時の不動産鑑定評価書(金額単位は百万円)		
賃料収入	59,300	価格時点	平成29年3月31日	
その他収入	3,002	鑑定評価額	2,120	
(B) 賃貸事業費用 小計	20,519			
物件管理等委託費	2,745			
公租公課	3,359			
水道光熱費	603			
修繕費	940			
保険料	119			
営業広告費等	1,540			
信託報酬	-			
その他賃貸事業費用	164			
減価償却費	11,045			
(C) 賃貸事業損益 = (A) - (B)	41,784			
物件特性/地域特性				
<p>本物件は、JR東海道線、京浜東北線ほか各線「川崎」駅より徒歩約7分に位置します。JR「川崎」駅から「東京」駅まで約20分、「横浜」駅まで約8分など主要中心部へのアクセスが良好です。周辺には、高層共同住宅等の建設が見られ、今後は店舗・事務所・住宅等の用途が複合した地域へと徐々に移行していくことが予想されます。居室構成は、3LDKを中心とした主にファミリー向けのマンションです。</p>				
特記事項				
<p>本物件の東側道路は、昭和51年7月23日に最終計画決定を受けた都市計画道路(事業開始時期は未定)です。そのため、当該道路が整備された場合には、本物件と当該道路の境界線が本物件側に約2.5m後退する予定です。</p>				

物件番号：F-4-059 物件の名称：プロスペクト浦和常盤

不動産及び信託不動産の名称及び所在地等		物件タイプ内訳		
所在地	(住居表示)	埼玉県さいたま市浦和区常盤十丁目17番16号	タイプ ファミリー	
	(地番)	埼玉県さいたま市浦和区常盤十丁目115番1他	エリア 3大都市圏	
土地	用途地域	第1種住居地域	特定資産の種類 不動産	
	所有形態	所有権	取得年月日 平成22年7月1日	
	面積	1,557.49㎡	取得価格(百万円) 717	
	容積率/建ぺい率 (用途地域指定)	200%/60%	前所有者 プロスペクト・リート投資法人	
建物	建築時期	平成5年2月16日	賃貸借の概況(平成29年3月31日現在)	
	用途	共同住宅	テナント総数	1
	所有形態	所有権	賃貸可能戸数	30
	延床面積	2,468.51㎡	賃貸可能面積	2,263.20㎡
	構造/階数	RC陸屋根6階建/RC陸屋根5階建	年額賃料(共益費他含む)(千円)	60,931
信託受託者	-	敷金・保証金等(千円)	7,893	
信託期間満了日	-	期末稼働率(%)	96.5	
マスターリース会社	合同会社日本賃貸住宅			
マスターリース種別	パス・スルー型			
P.M会社	株式会社長谷工ライブネット			
収益状況等(金額単位は千円)		取得時の不動産鑑定評価書(金額単位は百万円)		
運用期間	自平成28年10月1日 至平成29年3月31日	価格時点	平成22年7月1日	
		鑑定評価額	717	
(A) 賃貸事業収益 小計	31,036	期末時の不動産鑑定評価書(金額単位は百万円)		
賃料収入	30,386	価格時点	平成29年3月31日	
その他収入	650	鑑定評価額	915	
(B) 賃貸事業費用 小計	9,108			
物件管理等委託費	1,954			
公租公課	1,878			
水道光熱費	430			
修繕費	39			
保険料	78			
営業広告費等	158			
信託報酬	-			
その他賃貸事業費用	58			
減価償却費	4,510			
(C) 賃貸事業損益 = (A) - (B)	21,928			
物件特性/地域特性				
<p>本物件は、JR京浜東北線「北浦和」駅から徒歩約8分に位置します。周辺には、大小のスーパーや商業施設が複数存在し、交通利便性及び生活利便性が共に良好な地域です。また、近隣に「北浦和公園」や「県立近代美術館」があることや、住戸の大半が南向きで生活環境、日照条件も良好であることから、今後も高い需要が見込まれます。居室構成は、3LDKを中心とした主にファミリー向けのマンションです。</p>				
特記事項				
特記すべき事項はありません。				

物件番号：F-4-064 物件の名称：グラナ上野

不動産及び信託不動産の名称及び所在地等		物件タイプ内訳		
所在地	(住居表示)	東京都台東区北上野一丁目12番8号	タイプ	ファミリー
	(地番)	東京都台東区北上野一丁目68番地3	エリア	東京都23区
			特定資産の種類	不動産
土地			取得年月日	平成23年9月20日
	用途地域	商業地域	取得価格(百万円)	1,100
	所有形態	所有権	前所有者	(注)
	面積	338.54㎡		
	容積率/建ぺい率 (用途地域指定)	700%/80%		
建物	建築時期	平成17年8月18日	賃貸借の概況(平成29年3月31日現在)	
	用途	共同住宅・車庫	テナント総数	1
	所有形態	所有権	賃貸可能戸数	36
	延床面積	2,450.85㎡	賃貸可能面積	2,147.40㎡
	構造/階数	RC陸屋根13階建	年額賃料(共益費他含む)(千円)	81,336
信託受託者	-	敷金・保証金等(千円)	12,233	
信託期間満了日	-	期末稼働率(%)	97.4	
マスターリース会社	合同会社日本賃貸住宅			
マスターリース種別	パス・スルー型			
P M会社	東急リパブル株式会社			
収益状況等(金額単位は千円)		取得時の不動産鑑定評価書(金額単位は百万円)		
運用期間	自平成28年10月1日 至平成29年3月31日	価格時点	平成23年8月25日	
		鑑定評価額	1,230	
(A) 賃貸事業収益 小計	43,319	期末時の不動産鑑定評価書(金額単位は百万円)		
賃貸料収入	41,345	価格時点	平成29年3月31日	
その他収入	1,974	鑑定評価額	1,490	
(B) 賃貸事業費用 小計	15,280			
物件管理等委託費	1,786			
公租公課	2,191			
水道光熱費	400			
修繕費	1,345			
保険料	81			
営業広告費等	775			
信託報酬	-			
その他賃貸事業費用	175			
減価償却費	8,522			
(C) 賃貸事業損益 = (A) - (B)	28,038			
物件特性/地域特性				
<p>本物件は、東京メトロ日比谷線「入谷」駅から徒歩約4分に位置します。最寄駅から都心部へ約15分程度でアクセスは良好です。周辺には、生活利便施設が揃っており、内外装等の仕上げ・設備水準が良好であること等から、都心生活の利便性を重視するDINKS及びファミリー層への需要が見込める物件です。居室構成は、3LDKを中心とした主にファミリー向けのマンションです。</p>				
特記事項				
特記すべき事項はありません。				

(注) 前所有者は国内合同会社ですが、前所有者の意向により名称は非開示としています。本投資法人・本資産運用会社と当該会社との間には、記載すべき資本関係、人的関係及び取引関係はなく、また本投資法人又は本資産運用会社の関連当事者ではありません。また、当該会社は、投信法施行令による「利害関係人等」、及び本資産運用会社の社内規程である利害関係者取引規則に定める「利害関係者」に該当しません。

物件番号：F-4-065 物件の名称：ザ・レジデンス本牧横浜ベイサイド

不動産及び信託不動産の名称及び所在地等		物件タイプ内訳		
所在地	(住居表示)	神奈川県横浜市中区本牧原19番1号	タイプ	ファミリー
	(地番)	神奈川県横浜市中区本牧原19番1、19番2、19番3、19番4	エリア	3大都市圏
			特定資産の種類	信託受益権
土地	取得年月日		取得価格(百万円)	平成25年11月29日
	用途地域	商業地域	前所有者	(注)
	所有形態	所有権		
	面積	3,118.96㎡		
	容積率/建ぺい率 (用途地域指定)	400%/80%		
建物	建築時期	平成20年2月12日	賃貸借の概況(平成29年3月31日現在)	
	用途	共同住宅・店舗	テナント総数	1
	所有形態	所有権	賃貸可能戸数	159
	延床面積	14,837.29㎡	賃貸可能面積	13,584.07㎡
	構造/階数	RC陸屋根13階建	年額賃料(共益費他含む)(千円)	428,111
信託受託者	三菱UFJ信託銀行株式会社	敷金・保証金等(千円)	66,634	
信託期間満了日	平成32年9月30日	期末稼働率(%)	97.4	
マスターリース会社	合同会社日本賃貸住宅			
マスターリース種別	パス・スルー型			
P M会社	清水総合開発株式会社			
収益状況等(金額単位は千円)		取得時の不動産鑑定評価書(金額単位は百万円)		
運用期間	自平成28年10月1日 至平成29年3月31日	価格時点	平成25年10月1日	
		鑑定評価額	5,700	
(A) 賃貸事業収益 小計	214,715	期末時の不動産鑑定評価書(金額単位は百万円)		
賃貸料収入	203,605	価格時点	平成29年3月31日	
その他収入	11,109	鑑定評価額	6,550	
(B) 賃貸事業費用 小計	94,139			
物件管理等委託費	9,155			
公租公課	14,002			
水道光熱費	5,346			
修繕費	6,219			
保険料	473			
営業広告費等	5,033			
信託報酬	350			
その他賃貸事業費用	926			
減価償却費	52,631			
(C) 賃貸事業損益 = (A) - (B)	120,576			
物件特性/地域特性				
<p>本物件は、みなとみらい線「元町・中華街」駅からバスで約10分の本牧エリアに位置します。鉄筋コンクリート造13階建てで、居室構成は、3LDKを中心とした主にファミリー向けのマンションです。横浜駅、桜木町駅、根岸駅からのバス本数が多い場所に位置し、ショッピングセンターに隣接しており、生活利便性に優れています。</p>				
特記事項				
特記すべき事項はありません。				

(注) 前所有者は国内合同会社ですが、前所有者の意向により名称は非開示としています。本投資法人・本資産運用会社と当該会社との間には、記載すべき資本関係、人的関係及び取引関係はなく、また本投資法人又は本資産運用会社の関連当事者ではありません。また、当該会社は、投信法施行令による「利害関係人等」、及び本資産運用会社の社内規程である利害関係者取引規則に定める「利害関係者」に該当しません。

物件番号：F-4-066 物件の名称：リエトコート浅草橋

不動産及び信託不動産の名称及び所在地等		物件タイプ内訳		
所在地	(住居表示)	東京都台東区柳橋二丁目15番2号	タイプ	ファミリー
			エリア	東京都23区
	(地番)	東京都台東区柳橋二丁目8番5	特定資産の種類	信託受益権
			取得年月日	平成25年12月25日
土地	用途地域	商業地域	取得価格(百万円)	1,615
	所有形態	所有権	前所有者	合同会社ジェイ・エフ・エム
	面積	396.03㎡		
	容積率/建ぺい率 (用途地域指定)	700%/80%		
建物	建築時期	平成17年5月18日	賃貸借の概況(平成29年3月31日現在)	
	用途	共同住宅	テナント総数	1
	所有形態	所有権	賃貸可能戸数	49
	延床面積	3,262.88㎡	賃貸可能面積	2,632.94㎡
	構造/階数	RC陸屋根14階建	年額賃料(共益費他含む)(千円)	108,924
信託受託者	三井住友信託銀行株式会社	敷金・保証金等(千円)	14,119	
信託期間満了日	平成35年6月30日	期末稼働率(%)	100.0	
マスターリース会社	合同会社日本賃貸住宅			
マスターリース種別	パス・スルー型			
P M会社	株式会社大京穴不動産			
収益状況等(金額単位は千円)		取得時の不動産鑑定評価書(金額単位は百万円)		
運用期間	自平成28年10月1日 至平成29年3月31日	価格時点	平成25年10月1日	
		鑑定評価額	1,750	
(A) 賃貸事業収益 小計	56,421	期末時の不動産鑑定評価書(金額単位は百万円)		
賃貸料収入	53,376	価格時点	平成29年3月31日	
その他収入	3,045	鑑定評価額	1,970	
(B) 賃貸事業費用 小計	22,893			
物件管理等委託費	2,079			
公租公課	2,822			
水道光熱費	549			
修繕費	4,427			
保険料	101			
営業広告費等	2,118			
信託報酬	250			
その他賃貸事業費用	506			
減価償却費	10,038			
(C) 賃貸事業損益 = (A) - (B)	33,528			
物件特性/地域特性				
<p>本物件は、JR総武線、都営地下鉄浅草線「浅草橋」駅から徒歩約4分に位置する、1LDK~2LDKを中心とした幅広い入居者層をターゲットとしたマンションです。「浅草橋」駅からJR総武線で「秋葉原」駅まで約2分と中心部へのアクセスも良好です。「江戸通り(国道6号線)」に面した地域で、周辺には、中高層のマンション及び店舗併用事務所ビル等が混在しており、「浅草橋」駅や日用品店舗等の利便施設へのアクセスが良好なため、生活利便性を重視する単身者向けマンションが比較的多く見られます。</p>				
特記事項				
特記すべき事項はありません。				

物件番号：F-4-071 物件の名称：グランカーサ新小岩

不動産及び信託不動産の名称及び所在地等		物件タイプ内訳		
所在地	(住居表示)	東京都葛飾区西新小岩四丁目41番22号	タイプ	ファミリー
	(地番)	東京都葛飾区西新小岩四丁目89番2	エリア	東京都23区
			特定資産の種類	不動産
			取得年月日	平成27年6月1日
土地	用途地域	近隣商業地域、準工業地域	取得価格(百万円)	1,510
	所有形態	所有権	前所有者	(注)
	面積	650.92㎡		
	容積率/建ぺい率 (用途地域指定)	400%/200%、80%/60%		
建物	建築時期	平成18年2月15日	賃貸借の概況(平成29年3月31日現在)	
	用途	共同住宅	テナント総数	1
	所有形態	所有権	賃貸可能戸数	36
	延床面積	2,710.60㎡	賃貸可能面積	2,467.92㎡
	構造/階数	RC陸屋根13階建	年額賃料(共益費他含む)(千円)	81,486
信託受託者	-	敷金・保証金等(千円)	12,971	
信託期間満了日	-	期末稼働率(%)	100.0	
マスターリース会社	合同会社日本賃貸住宅			
マスターリース種別	バス・スルー型			
P M会社	東急住宅リース株式会社			
収益状況等(金額単位は千円)		取得時の不動産鑑定評価書(金額単位は百万円)		
運用期間	自平成28年10月1日 至平成29年3月31日	価格時点	平成27年1月6日	
		鑑定評価額	1,530	
(A) 賃貸事業収益 小計	42,320	期末時の不動産鑑定評価書(金額単位は百万円)		
賃貸料収入	40,423	価格時点	平成29年3月31日	
その他収入	1,897	鑑定評価額	1,590	
(B) 賃貸事業費用 小計	21,194			
物件管理等委託費	2,090			
公租公課	2,487			
水道光熱費	428			
修繕費	2,157			
保険料	86			
営業広告費等	1,167			
信託報酬	-			
その他賃貸事業費用	465			
減価償却費	12,311			
(C) 賃貸事業損益 = (A) - (B)	21,125			
物件特性/地域特性				
<p>本物件は、JR総武線「新小岩」駅から徒歩約4分に位置する、鉄筋コンクリート造13階建のファミリー向けマンションです。周辺は中高層の共同住宅・低層一般住宅のほか、事務所・店舗等も混在するエリアで、駅周辺の商業施設やロードサイド店舗の生活利便施設も充実しています。JR総武線快速で「東京」駅まで約14分と、都心接近性にも優れています。分譲仕様の賃貸住宅であり、設備関係も充実していることから、高い競争力を有した物件です。</p>				
特記事項				
特記すべき事項はありません。				

(注) 前所有者は国内合同会社ですが、前所有者の意向により名称は非開示としています。本投資法人・本資産運用会社と当該会社との間には、記載すべき資本関係、人的関係及び取引関係はなく、また、本投資法人又は本資産運用会社の関連当事者ではありません。また、当該会社は、投信法施行令による「利害関係人等」、及び本資産運用会社の社内規程である利害関係者取引規則に定める「利害関係者」に該当しません。

物件番号：F-4-072 物件の名称：グランカーサ両国壱番館

不動産及び信託不動産の名称及び所在地等		物件タイプ内訳		
所在地	(住居表示)	東京都墨田区石原三丁目6番3号	タイプ	ファミリー
	(地番)	東京都墨田区石原三丁目26番1	エリア	東京都23区
			特定資産の種類	不動産
			取得年月日	平成27年6月1日
土地	用途地域	準工業地域	取得価格(百万円)	1,420
	所有形態	所有権	前所有者	(注)
	面積	742.06㎡		
	容積率/建ぺい率 (用途地域指定)	300%/60%		
建物	建築時期	平成18年2月24日	賃貸借の概況(平成29年3月31日現在)	
	用途	共同住宅	テナント総数	1
	所有形態	所有権	賃貸可能戸数	33
	延床面積	2,388.24㎡	賃貸可能面積	2,136.53㎡
	構造/階数	RC陸屋根7階建	年額賃料(共益費他含む)(千円)	74,904
信託受託者	-	敷金・保証金等(千円)	10,825	
信託期間満了日	-	期末稼働率(%)	100.0	
マスターリース会社	合同会社日本賃貸住宅			
マスターリース種別	バス・スルー型			
P M会社	株式会社長谷工ライブネット			
収益状況等(金額単位は千円)		取得時の不動産鑑定評価書(金額単位は百万円)		
運用期間	自平成28年10月1日 至平成29年3月31日	価格時点	平成27年1月6日	
		鑑定評価額	1,430	
(A) 賃貸事業収益 小計	38,478	期末時の不動産鑑定評価書(金額単位は百万円)		
賃貸料収入	36,691	価格時点	平成29年3月31日	
その他収入	1,786	鑑定評価額	1,460	
(B) 賃貸事業費用 小計	15,759			
物件管理等委託費	1,717			
公租公課	2,232			
水道光熱費	398			
修繕費	581			
保険料	75			
営業広告費等	860			
信託報酬	-			
その他賃貸事業費用	154			
減価償却費	9,737			
(C) 賃貸事業損益 = (A) - (B)	22,719			
物件特性/地域特性				
<p>本物件は、都営地下鉄大江戸線「両国」駅から徒歩約10分に位置する、鉄筋コンクリート造7階建のファミリー向けマンションです。JR総武線・東京メトロ半蔵門線「錦糸町」駅からも徒歩約15分で、各駅から「東京」駅までは約10～15分程度と都心各方面へのアクセスに優れています。付近には食品スーパー、各種小売店等が存しており、日常生活における利便性も良好です。本物件西側道路向かい側に建つグランカーサ両国壱番館と一体的に開発され、オール電化、床暖房等、分譲仕様の設備を備えた、幅広いファミリー世帯のニーズを充足する物件です。</p>				
特記事項				
特記すべき事項はありません。				

(注) 前所有者は国内合同会社ですが、前所有者の意向により名称は非開示としています。本投資法人・本資産運用会社と当該会社との間には、記載すべき資本関係、人的関係及び取引関係はなく、また、本投資法人又は本資産運用会社の関連当事者ではありません。また、当該会社は、投信法施行令による「利害関係人等」、及び本資産運用会社の社内規程である利害関係者取引規則に定める「利害関係者」に該当しません。

物件番号：F-4-073 物件の名称：グランカーサ両国式番館

不動産及び信託不動産の名称及び所在地等		物件タイプ内訳		
所在地	(住居表示)	東京都墨田区石原三丁目7番6号	タイプ	ファミリー
	(地番)	東京都墨田区石原三丁目24番1	エリア	東京都23区
			特定資産の種類	不動産
			取得年月日	平成27年6月1日
土地	用途地域	準工業地域	取得価格(百万円)	770
	所有形態	所有権	前所有者	(注)
	面積	398.79㎡		
	容積率/建ぺい率 (用途地域指定)	300%/60%		
建物	建築時期	平成18年6月26日	賃貸借の概況(平成29年3月31日現在)	
	用途	共同住宅	テナント総数	1
	所有形態	所有権	賃貸可能戸数	18
	延床面積	1,387.51㎡	賃貸可能面積	1,131.90㎡
	構造/階数	RC陸屋根7階建	年額賃料(共益費他含む)(千円)	41,040
信託受託者	-	敷金・保証金等(千円)	4,862	
信託期間満了日	-	期末稼働率(%)	100.0	
マスターリース会社	合同会社日本賃貸住宅			
マスターリース種別	バス・スルー型			
P M会社	株式会社長谷工ライブネット			
収益状況等(金額単位は千円)		取得時の不動産鑑定評価書(金額単位は百万円)		
運用期間	自平成28年10月1日 至平成29年3月31日	価格時点	平成27年1月6日	
		鑑定評価額	785	
(A) 賃貸事業収益 小計	21,486	期末時の不動産鑑定評価書(金額単位は百万円)		
賃貸料収入	20,426	価格時点	平成29年3月31日	
その他収入	1,059	鑑定評価額	795	
(B) 賃貸事業費用 小計	9,110			
物件管理等委託費	1,350			
公租公課	1,312			
水道光熱費	340			
修繕費	296			
保険料	41			
営業広告費等	310			
信託報酬	-			
その他賃貸事業費用	128			
減価償却費	5,330			
(C) 賃貸事業損益 = (A) - (B)	12,375			
物件特性/地域特性				
<p>本物件は、都営地下鉄大江戸線「両国」駅から徒歩約11分、JR総武線・東京メトロ半蔵門線「錦糸町」駅から徒歩約15分に位置する鉄筋コンクリート造7階建のファミリー向けマンションです。本物件東側道路向かい側に建つグランカーサ両国壱番館と一体的に開発されており、同物件と同様、オール電化、床暖房等、分譲仕様の設備を備えています。また、生活利便性や都心方面へのアクセスに優れ、幅広いファミリー世帯のニーズを充足するマンションです。</p>				
特記事項				
特記すべき事項はありません。				

(注) 前所有者は国内合同会社ですが、前所有者の意向により名称は非開示としています。本投資法人・本資産運用会社と当該会社との間には、記載すべき資本関係、人的関係及び取引関係はなく、また、本投資法人又は本資産運用会社の関連当事者ではありません。また、当該会社は、投信法施行令による「利害関係人等」、及び本資産運用会社の社内規程である利害関係者取引規則に定める「利害関係者」に該当しません。

物件番号：F-5-023 物件の名称：willDo伝馬町

不動産及び信託不動産の名称及び所在地等		物件タイプ内訳		
所在地	(住居表示)	愛知県名古屋市熱田区伝馬一丁目2番9号	タイプ	ファミリー
	(地番)	愛知県名古屋市熱田区伝馬一丁目211番	エリア	3大都市圏
			特定資産の種類	不動産
			取得年月日	平成18年6月22日
土地	用途地域	商業地域	取得価格(百万円)	627
	所有形態	所有権	前所有者	宝交通株式会社
	面積	559.13m ²		
	容積率/建ぺい率 (用途地域指定)	400%/80%		
建物	建築時期	平成18年3月21日	賃貸借の概況(平成29年3月31日現在)	
	用途	共同住宅	テナント総数	1
	所有形態	所有権	賃貸可能戸数	40
	延床面積	2,453.19m ²	賃貸可能面積	2,185.20m ²
	構造/階数	RC陸屋根11階建	年額賃料(共益費他含む)(千円)	52,885
信託受託者	-	敷金・保証金等(千円)	4,510	
信託期間満了日	-	期末稼働率(%)	94.4	
マスターリース会社	合同会社日本賃貸住宅			
マスターリース種別	パス・スルー型			
P M会社	株式会社長谷工ライブネット			
収益状況等(金額単位は千円)		取得時の不動産鑑定評価書(金額単位は百万円)		
運用期間	自平成28年10月1日 至平成29年3月31日	価格時点	平成18年2月24日	
		鑑定評価額	674	
(A) 賃貸事業収益 小計	27,746	期末時の不動産鑑定評価書(金額単位は百万円)		
賃料収入	25,764	価格時点	平成29年3月31日	
その他収入	1,981	鑑定評価額	769	
(B) 賃貸事業費用 小計	12,127			
物件管理等委託費	1,343			
公租公課	1,858			
水道光熱費	423			
修繕費	1,302			
保険料	61			
営業広告費等	1,032			
信託報酬	-			
その他賃貸事業費用	369			
減価償却費	5,737			
(C) 賃貸事業損益 = (A) - (B)	15,618			
物件特性/地域特性				
<p>本物件は、名古屋市営地下鉄名城線「伝馬町」駅から徒歩約2分に位置します。「伝馬町」駅から「名古屋」駅まで電車で約20分であり、名古屋中心部に勤務するDINKS等的人气があるエリアです。周辺には、熱田神宮などがあり、古くからの街並みが残された閑静な住宅街です。居室構成は、2LDKを中心とした主にファミリー向けのマンションです。</p>				
特記事項				
特記すべき事項はありません。				

物件番号：F-5-032 物件の名称：ステラートシティ桜山

不動産及び信託不動産の名称及び所在地等		物件タイプ内訳		
所在地	(住居表示)	愛知県名古屋市昭和区広見町一丁目6番(住居表示未実施地区)	タイプ	ファミリー
	(地番)	愛知県名古屋市昭和区広見町一丁目6番	エリア	3大都市圏
土地	用途地域	近隣商業地域	特定資産の種類	信託受益権
			取得年月日	平成19年5月1日
	所有形態	所有権	取得価格(百万円)	735
			前所有者	有限会社リプラス・レジデンシャル・ウェアハウス1号
			面積	668.45㎡
容積率/建ぺい率(用途地域指定)	300%/80%			
建物	建築時期	平成18年7月5日	賃貸借の概況(平成29年3月31日現在)	
	用途	共同住宅	テナント総数	1
	所有形態	所有権	賃貸可能戸数	26
	延床面積	2,071.15㎡	賃貸可能面積	1,914.07㎡
	構造/階数	SRC陸屋根14階建	年額賃料(共益費他含む)(千円)	51,300
信託受託者	三菱UFJ信託銀行株式会社	敷金・保証金等(千円)	4,708	
信託期間満了日	平成29年5月31日	期末稼働率(%)	100.0	
マスターリース会社	合同会社日本賃貸住宅			
マスターリース種別	パス・スルー型			
P.M会社	株式会社長谷工ライブネット			
収益状況等(金額単位は千円)		取得時の不動産鑑定評価書(金額単位は百万円)		
運用期間	自平成28年10月1日 至平成29年3月31日	価格時点	平成19年1月31日	
		鑑定評価額	735	
(A) 賃貸事業収益 小計	26,394	期末時の不動産鑑定評価書(金額単位は百万円)		
賃料収入	25,268	価格時点	平成29年3月31日	
その他収入	1,125	鑑定評価額	767	
(B) 賃貸事業費用 小計	12,782			
物件管理等委託費	1,544			
公租公課	1,841			
水道光熱費	403			
修繕費	930			
保険料	64			
営業広告費等	225			
信託報酬	750			
その他賃貸事業費用	224			
減価償却費	6,796			
(C) 賃貸事業損益 = (A) - (B)	13,612			
物件特性/地域特性				
<p>本物件は、名古屋市営地下鉄桜通線「桜山」駅から徒歩約9分に位置します。「桜山」駅から「名古屋」駅まで電車で約15分であり、名古屋中心部に勤務するサラリーマン世帯や職住接近を指向するDINKS等に人気がある、商業施設やファミリー向けの共同住宅が混在しているエリアです。居室構成は、3LDKを中心とした主にファミリー向けのマンションです。</p>				
特記事項				
特記すべき事項はありません。				

物件番号：F-5-037 物件の名称：willDo黒川

不動産及び信託不動産の名称及び所在地等		物件タイプ内訳		
所在地	(住居表示)	愛知県名古屋市北区志賀南通二丁目7番(住居表示未実施地区)	タイプ	ファミリー
	(地番)	愛知県名古屋市北区志賀南通二丁目7番	エリア	3大都市圏
土地	用途地域	商業地域	特定資産の種類	不動産
	所有形態	所有権	取得年月日	平成19年6月28日
	面積	485.95㎡	取得価格(百万円)	677
	容積率/建ぺい率 (用途地域指定)	400%/80%	前所有者	合同会社リプラス・レジデンシャル・ウェアハウス5号
	建築時期	平成18年2月6日	賃貸借の概況(平成29年3月31日現在)	
建物	用途	共同住宅	テナント総数	1
	所有形態	所有権	賃貸可能戸数	26
	延床面積	2,203.10㎡	賃貸可能面積	1,933.37㎡
	構造/階数	RC陸屋根10階建	年額賃料(共益費他含む)(千円)	45,349
信託受託者	-	敷金・保証金等(千円)	4,045	
信託期間満了日	-	期末稼働率(%)	100.0	
マスターリース会社	合同会社日本賃貸住宅			
マスターリース種別	パス・スルー型			
P.M会社	株式会社長谷工ライブネット			
収益状況等(金額単位は千円)		取得時の不動産鑑定評価書(金額単位は百万円)		
運用期間	自平成28年10月1日 至平成29年3月31日	価格時点	平成19年2月1日	
		鑑定評価額	677	
(A) 賃貸事業収益 小計	22,893	期末時の不動産鑑定評価書(金額単位は百万円)		
賃料収入	22,522	価格時点	平成29年3月31日	
その他収入	370	鑑定評価額	600	
(B) 賃貸事業費用 小計	12,486			
物件管理等委託費	1,434			
公租公課	1,796			
水道光熱費	263			
修繕費	568			
保険料	68			
営業広告費等	190			
信託報酬	-			
その他賃貸事業費用	283			
減価償却費	7,881			
(C) 賃貸事業損益 = (A) - (B)	10,406			
物件特性/地域特性				
<p>本物件は、名古屋市営地下鉄名城線「黒川」駅から徒歩約4分に位置します。「黒川」駅から「名古屋」駅、「栄」駅まで電車で約15分以内であり、通勤利便性が良好です。周辺には、事務所ビルや中高層共同住宅が混在しています。また、学校や公園等の公共施設も充実していることから、名古屋市中心部に通勤するファミリー層の需要が見込まれます。居室構成は、3LDKを中心とした主にファミリー向けのマンションです。</p>				
特記事項				
特記すべき事項はありません。				

物件番号：F-5-060 物件の名称：グランカーサ代官町

不動産及び信託不動産の名称及び所在地等		物件タイプ内訳		
所在地	(住居表示)	愛知県名古屋市中区代官町15番3号	タイプ	ファミリー
	(地番)	愛知県名古屋市中区代官町1501番	エリア	3大都市圏
			特定資産の種類	不動産
			取得年月日	平成22年7月1日
土地	用途地域	商業地域、近隣商業地域	取得価格(百万円)	1,082
	所有形態	所有権	前所有者	プロスペクト・リート投資法人
	面積	2,060.52㎡		
	容積率/建ぺい率 (用途地域指定)	400%・300%/80%		
建物	建築時期	昭和61年3月22日	賃貸借の概況(平成29年3月31日現在)	
	用途	共同住宅・店舗	テナント総数	1
	所有形態	所有権	賃貸可能戸数	96
	延床面積	6,434.20㎡	賃貸可能面積	5,962.18㎡
	構造/階数	SRC陸屋根16階建	年額賃料(共益費他含む)(千円)	111,537
信託受託者	-	敷金・保証金等(千円)	15,970	
信託期間満了日	-	期末稼働率(%)	100.0	
マスターリース会社	合同会社日本賃貸住宅			
マスターリース種別	パス・スルー型			
P M会社	株式会社長谷工ライブネット			
収益状況等(金額単位は千円)		取得時の不動産鑑定評価書(金額単位は百万円)		
運用期間	自平成28年10月1日 至平成29年3月31日	価格時点	平成22年7月1日	
		鑑定評価額	1,082	
(A) 賃貸事業収益 小計	55,516	期末時の不動産鑑定評価書(金額単位は百万円)		
賃料収入	53,828	価格時点	平成29年3月31日	
その他収入	1,688	鑑定評価額	1,390	
(B) 賃貸事業費用 小計	19,208			
物件管理等委託費	2,472			
公租公課	3,361			
水道光熱費	685			
修繕費	999			
保険料	174			
営業広告費等	1,324			
信託報酬	-			
その他賃貸事業費用	88			
減価償却費	10,101			
(C) 賃貸事業損益 = (A) - (B)	36,308			
物件特性/地域特性				
<p>本物件は、市営地下鉄桜通線「高岳」駅から徒歩約10分に位置します。「高岳」駅から「名古屋」駅まで電車で約6分であり、商業施設が充実しており、交通利便性及び生活利便性が良好です。周辺には、事務所ビルやファミリー向けの共同住宅が多く混在しているエリアです。居室構成は、3LDKを中心とした主にファミリー向けのマンションです。</p>				
特記事項				
特記すべき事項はありません。				

物件番号：F-5-061 物件の名称：グランカーサ御器所

不動産及び信託不動産の名称及び所在地等		物件タイプ内訳		
所在地	(住居表示)	愛知県名古屋市長和区石仏町二丁目1番40(住居表示未実施地区)	タイプ	ファミリー
	(地番)	愛知県名古屋市長和区石仏町二丁目1番40他	エリア	3大都市圏
土地	用途地域	第1種住居地域	特定資産の種類	不動産
	所有形態	所有権	取得年月日	平成22年7月1日
	面積	3,113.87㎡	取得価格(百万円)	932
	容積率/建ぺい率 (用途地域指定)	200%/60%	前所有者	プロスペクト・リート投資法人
	建築時期	平成3年2月7日	賃貸借の概況(平成29年3月31日現在)	
建物	用途	共同住宅・駐車場・事務所	テナント総数	1
	所有形態	所有権	賃貸可能戸数	78
	延床面積	6,428.41㎡	賃貸可能面積	5,195.21㎡
	構造/階数	SRC・RC陸屋根地下1階付13階建	年額賃料(共益費他含む)(千円)	111,473
信託受託者	-	敷金・保証金等(千円)	13,843	
信託期間満了日	-	期末稼働率(%)	99.4	
マスターリース会社	合同会社日本賃貸住宅			
マスターリース種別	パス・スルー型			
P M会社	株式会社長谷工ライブネット			
収益状況等(金額単位は千円)		取得時の不動産鑑定評価書(金額単位は百万円)		
運用期間	自平成28年10月1日 至平成29年3月31日	価格時点	平成22年7月1日	
		鑑定評価額	932	
(A) 賃貸事業収益 小計	57,734	期末時の不動産鑑定評価書(金額単位は百万円)		
賃料収入	54,828	価格時点	平成29年3月31日	
その他収入	2,906	鑑定評価額	1,310	
(B) 賃貸事業費用 小計	19,976			
物件管理等委託費	2,579			
公租公課	4,199			
水道光熱費	1,603			
修繕費	1,007			
保険料	170			
営業広告費等	488			
信託報酬	-			
その他賃貸事業費用	456			
減価償却費	9,470			
(C) 賃貸事業損益 = (A) - (B)	37,758			
物件特性/地域特性				
<p>本物件は、市営地下鉄鶴舞線・桜通線「御器所」駅から徒歩約5分に位置します。「御器所」駅から「名古屋」駅まで電車で約14分であり交通利便性が良好です。周辺には、商業施設が充実しており、生活利便性が良好です。中高層共同住宅を中心として従来からの戸建住宅と店舗等併用住宅等も混在するエリアです。居室構成は、3LDKを中心とした主にファミリー向けのマンションです。</p>				
特記事項				
特記すべき事項はありません。				

物件番号：F-5-067 物件の名称：リエトコート丸の内

不動産及び信託不動産の名称及び所在地等		物件タイプ内訳		
所在地	(住居表示)	愛知県名古屋市中区丸の内三丁目23番23号	タイプ ファミリー	
	(地番)	愛知県名古屋市中区丸の内三丁目2315番	エリア 3大都市圏	
土地	用途地域	商業地域	特定資産の種類 信託受益権	
	所有形態	所有権(敷地権)	取得年月日 平成25年12月25日	
	面積	1,449.35㎡	取得価格(百万円) 3,756	
	容積率/建ぺい率 (用途地域指定)	800%/80%	前所有者 合同会社ジェイ・エフ・エム	
建物	建築時期	平成17年9月7日	賃貸借の概況(平成29年3月31日現在)	
	用途	共同住宅 (規約共用部分:駐車場等)	テナント総数	1
	所有形態	所有権(区分)	賃貸可能戸数	120
	延床面積	9,062.42㎡ (規約共用部分:383.75㎡)	賃貸可能面積	9,350.67㎡
	構造/階数	SRC陸屋根地下1階付15階建	年額賃料(共益費他含む)(千円)	303,932
信託受託者	三井住友信託銀行株式会社	敷金・保証金等(千円)	34,220	
信託期間満了日	平成35年6月30日	期末稼働率(%)	100.0	
マスターリース会社	合同会社日本賃貸住宅			
マスターリース種別	バス・スルー型			
P M会社	株式会社長谷工ライブネット			
収益状況等(金額単位は千円)		取得時の不動産鑑定評価書(金額単位は百万円)		
運用期間	自平成28年10月1日 至平成29年3月31日	価格時点	平成25年10月1日	
		鑑定評価額	4,190	
(A) 賃貸事業収益 小計	150,400	期末時の不動産鑑定評価書(金額単位は百万円)		
賃貸料収入	148,395	価格時点	平成29年3月31日	
その他収入	2,004	鑑定評価額	4,790	
(B) 賃貸事業費用 小計	53,360			
物件管理等委託費	7,827			
公租公課	10,973			
水道光熱費	1,487			
修繕費	5,106			
保険料	333			
営業広告費等	3,085			
信託報酬	250			
その他賃貸事業費用	807			
減価償却費	23,489			
(C) 賃貸事業損益 = (A) - (B)	97,039			
物件特性/地域特性				
<p>本物件は、名古屋市営地下鉄桜通線・鶴舞線「丸の内」駅から徒歩約3分に位置する、鉄骨鉄筋コンクリート造15階建の主にファミリー向けのマンションです。本物件が位置する丸の内は、名古屋のビジネス・商業集積エリアである名駅・栄地区に近く、また名城小学校、丸の内中学校、中日病院、愛知県庁、名古屋市役所、愛知県図書館等の教育・医療・官公庁施設も充実しており、利便性が非常に高い立地です。大手デベロッパーによる開発物件であり、本物件の専有部・共用部ともにグレード感が高く、名古屋において最上級クラスの物件であり、利便性・グレード感を重視するファミリー層の需要が見込まれる物件です。</p>				
特記事項				
特記すべき事項はありません。				

物件番号：F-5-068 物件の名称：グランカーサ上前津

不動産及び信託不動産の名称及び所在地等		物件タイプ内訳		
所在地	(住居表示)	愛知県名古屋市中区千代田三丁目34番15号	タイプ	ファミリー
	(地番)	愛知県名古屋市中区千代田三丁目3406番	エリア	3大都市圏
			特定資産の種類	不動産
			取得年月日	平成26年1月31日
土地	用途地域	商業地域	取得価格(百万円)	2,050
	所有形態	所有権	前所有者	特定目的会社クレップ・インベストメント・ユー
	面積	1,320.96㎡		
	容積率/建ぺい率 (用途地域指定)	500%/80%		
建物	建築時期	平成18年6月21日	賃貸借の概況(平成29年3月31日現在)	
	用途	共同住宅・駐車場	テナント総数	1
	所有形態	所有権	賃貸可能戸数	70
	延床面積	5,994.83㎡、56.94㎡	賃貸可能面積	5,365.64㎡
	構造/階数	RC陸屋根15階建、S亜鉛メッキ鋼板葺平家建	年額賃料(共益費他含む)(千円)	156,081
信託受託者	-	敷金・保証金等(千円)	20,606	
信託期間満了日	-	期末稼働率(%)	96.9	
マスターリース会社	合同会社日本賃貸住宅			
マスターリース種別	バス・スルー型			
P M会社	株式会社長谷工ライブネット			
収益状況等(金額単位は千円)		取得時の不動産鑑定評価書(金額単位は百万円)		
運用期間	自平成28年10月1日 至平成29年3月31日	価格時点	平成25年10月31日	
		鑑定評価額	2,130	
(A) 賃貸事業収益 小計	77,185	期末時の不動産鑑定評価書(金額単位は百万円)		
賃貸料収入	75,614	価格時点	平成29年3月31日	
その他収入	1,570	鑑定評価額	2,510	
(B) 賃貸事業費用 小計	35,646			
物件管理等委託費	3,754			
公租公課	5,345			
水道光熱費	1,221			
修繕費	3,023			
保険料	167			
営業広告費等	2,001			
信託報酬	-			
その他賃貸事業費用	533			
減価償却費	19,598			
(C) 賃貸事業損益 = (A) - (B)	41,538			
物件特性/地域特性				
<p>本物件は、名古屋市営地下鉄鶴舞線「鶴舞」駅から徒歩約8分に位置します。鉄筋コンクリート造15階建の2LDK～4LDKのファミリー向けマンションです。栄や伏見などの名古屋市内中心部のビジネス街や商業集積地にもアクセスがよく、近くには桜の名所としても知られる鶴舞公園があり、生活環境が良好で利便性の高い物件です。大手デベロッパーの開発による分譲仕様のマンションで、建物や居室のグレード感が高く、多くの需要が見込まれます。</p>				
特記事項				
特記すべき事項はありません。				

物件番号：F-5-074 物件の名称：さくらHills富士見

不動産及び信託不動産の名称及び所在地等		物件タイプ内訳		
所在地	(住居表示) 愛知県名古屋市中区富士見町5番7号	タイプ	ファミリー	
	(地番) 愛知県名古屋市中区富士見町503番	エリア	3大都市圏	
土地	用途地域	商業地域	特定資産の種類	信託受益権
	所有形態	所有権	取得年月日	平成27年12月22日
	面積	1,409.04㎡	取得価格(百万円)	2,750
	容積率/建ぺい率 (用途地域指定)	500%/80%	前所有者	合同会社ロングトラスト
	建築時期	平成19年6月11日	賃貸借の概況(平成29年3月31日現在)	
建物	用途	共同住宅・駐車場・駐輪場・店舗・ ごみ置き場	テナント総数	1
	所有形態	所有権	賃貸可能戸数	119
	延床面積	7,712.74㎡	賃貸可能面積	6,769.82㎡
	構造/階数	RC陸屋根14階建/RC陸屋根10階建/ RC陸屋根平家建	年額賃料(共益費他含む)(千円)	187,516
信託受託者	三菱UFJ信託銀行株式会社	敷金・保証金等(千円)	17,316	
信託期間満了日	平成37年12月31日	期末稼働率(%)	98.4	
マスターリース会社	合同会社日本賃貸住宅			
マスターリース種別	バス・スルー型			
P M会社	株式会社長谷工ライブネット			
収益状況等(金額単位は千円)		取得時の不動産鑑定評価書(金額単位は百万円)		
運用期間	自平成28年10月1日 至平成29年3月31日	価格時点	平成27年10月31日	
		鑑定評価額	2,810	
(A) 賃貸事業収益 小計	90,025	期末時の不動産鑑定評価書(金額単位は百万円)		
賃料収入	86,716	価格時点	平成29年3月31日	
その他収入	3,309	鑑定評価額	3,040	
(B) 賃貸事業費用 小計	56,634			
物件管理等委託費	3,355			
公租公課	6,474			
水道光熱費	1,353			
修繕費	10,502			
保険料	280			
営業広告費等	3,956			
信託報酬	250			
その他賃貸事業費用	483			
減価償却費	29,977			
(C) 賃貸事業損益 = (A) - (B)	33,391			
物件特性/地域特性				
<p>本物件は、名古屋市営地下鉄名城線「上前津」駅から徒歩約6分の鉄筋コンクリート造14階・鉄筋コンクリート造10階建のDINKS・ファミリー向けのマンションです。オフィス及び商業集積地である栄エリアに近接しており、生活環境が良好で交通利便性も高いことから、DINKSやファミリー層から高い賃貸需要が見込まれる物件です。</p>				
特記事項				
特記すべき事項はありません。				

物件番号：F-6-026 物件の名称：willDo西明石

不動産及び信託不動産の名称及び所在地等		物件タイプ内訳		
所在地	(住居表示)	兵庫県明石市魚住町西岡111番1号	タイプ	ファミリー
	(地番)	兵庫県明石市魚住町西岡字東角111番1、兵庫県明石市魚住町中尾字出口1019番2	エリア	3大都市圏
土地	用途地域	第1種住居地域	特定資産の種類	不動産
	所有形態	所有権	取得年月日	平成17年12月15日
	面積	2,700.79㎡	取得価格(百万円)	635
	容積率/建ぺい率(用途地域指定)	200%/60%	前所有者	有限会社NANBUBIJIN
建物	建築時期	平成15年3月20日	賃貸借の概況(平成29年3月31日現在)	
	用途	共同住宅	テナント総数	1
	所有形態	所有権	賃貸可能戸数	64
	延床面積	4,972.86㎡	賃貸可能面積	4,703.40㎡
	構造/階数	RC陸屋根8階建	年額賃料(共益費他含む)(千円)	66,825
信託受託者	-	敷金・保証金等(千円)	5,605	
信託期間満了日	-	期末稼働率(%)	95.3	
マスターリース会社	合同会社日本賃貸住宅			
マスターリース種別	バス・スルー型			
P M会社	株式会社長谷工ライブネット			
収益状況等(金額単位は千円)		取得時の不動産鑑定評価書(金額単位は百万円)		
運用期間	自平成28年10月1日 至平成29年3月31日	価格時点	平成17年9月30日	
		鑑定評価額	662	
(A) 賃貸事業収益 小計	34,614	期末時の不動産鑑定評価書(金額単位は百万円)		
賃料収入	32,795	価格時点	平成29年3月31日	
その他収入	1,818	鑑定評価額	800	
(B) 賃貸事業費用 小計	16,442			
物件管理等委託費	2,002			
公租公課	3,096			
水道光熱費	619			
修繕費	3,280			
保険料	145			
営業広告費等	559			
信託報酬	-			
その他賃貸事業費用	20			
減価償却費	6,717			
(C) 賃貸事業損益 = (A) - (B)	18,172			
物件特性/地域特性				
<p>本物件は、山陽電鉄本線「山陽魚住」駅から徒歩約1分、JR山陽本線「魚住」駅から徒歩約18分に位置します。「山陽魚住」駅周辺には、小規模の商店が点在し、JR「魚住」駅周辺には、商業施設や銀行等の生活関連施設が充実しています。周辺は、大阪・神戸・姫路方面を主な通勤圏とする若いファミリー層が多く住む閑静な住宅地です。JR線及び山陽電鉄線の両駅まで徒歩圏内にあり、交通利便性及び生活利便性が共に良好でありながら、閑静な住宅地内に位置する物件です。居室構成は、3LDKを中心とした主にファミリー向けのマンションです。</p>				
特記事項				
特記すべき事項はありません。				

物件番号：F-6-033 物件の名称：ラ・ヴィータ日本橋

不動産及び信託不動産の名称及び所在地等		物件タイプ内訳		
所在地	(住居表示)	大阪府大阪市中央区日本橋二丁目20番11号	タイプ	ファミリー
	(地番)	大阪府大阪市中央区日本橋二丁目21番15	エリア	3大都市圏
土地	用途地域	商業地域	特定資産の種類	信託受益権
	所有形態	所有権	取得年月日	平成19年5月1日
	面積	875.38㎡	取得価格(百万円)	1,860
	容積率/建ぺい率 (用途地域指定)	400%/80%	前所有者	合同会社リプラス・レジデンス シャル・ウェアハウス6号
建物	建築時期	平成18年9月20日	賃貸借の概況(平成29年3月31日現在)	
	用途	共同住宅	テナント総数	1
	所有形態	所有権	賃貸可能戸数	69
	延床面積	4,980.24㎡	賃貸可能面積	4,647.08㎡
	構造/階数	RC陸屋根15階建	年額賃料(共益費他含む)(千円)	127,269
信託受託者	三菱UFJ信託銀行株式会社	敷金・保証金等(千円)	9,167	
信託期間満了日	平成29年5月31日	期末稼働率(%)	100.0	
マスターリース会社	合同会社日本賃貸住宅			
マスターリース種別	パス・スルー型			
P.M会社	株式会社長谷工ライブネット			
収益状況等(金額単位は千円)		取得時の不動産鑑定評価書(金額単位は百万円)		
運用期間	自平成28年10月1日 至平成29年3月31日	価格時点	平成19年1月31日	
		鑑定評価額	1,860	
(A) 賃貸事業収益 小計	63,818	期末時の不動産鑑定評価書(金額単位は百万円)		
賃料収入	62,770	価格時点	平成29年3月31日	
その他収入	1,047	鑑定評価額	1,830	
(B) 賃貸事業費用 小計	31,189			
物件管理等委託費	4,445			
公租公課	4,080			
水道光熱費	946			
修繕費	1,991			
保険料	168			
営業広告費等	1,376			
信託報酬	750			
その他賃貸事業費用	170			
減価償却費	17,260			
(C) 賃貸事業損益 = (A) - (B)	32,628			
物件特性/地域特性				
<p>本物件は、地下鉄千日前線「日本橋」駅から徒歩約9分に位置します。また、ターミナル駅である「なんば」駅も徒歩約15分に有しています。地下鉄各線を利用し、「梅田」駅まで約15分と市内中心部に立地しているため、交通利便性の高い地域になっています。また、「大阪の台所」と呼ばれる黒門市場商店街が至近に存するほか、日本橋の電気街やなんばCITYなど大型商業施設も生活圏内に所在していることなどから高い生活利便性を有します。居室構成は、2LDKを中心とした主にファミリー向けのマンションです。</p>				
特記事項				
本物件土地と隣地との境界の一部が未確認です。				

物件番号：F-6-062 物件の名称：クラウンハイム西田辺

不動産及び信託不動産の名称及び所在地等		物件タイプ内訳		
所在地	(住居表示)	大阪府大阪市阿倍野区西田辺二丁目8番4号	タイプ ファミリー	
	(地番)	大阪府大阪市阿倍野区西田辺二丁目41番2	エリア 3大都市圏	
土地	用途地域	商業地域、第1種住居地域	特定資産の種類 不動産	
	所有形態	所有権	取得年月日 平成22年7月1日	
	面積	444.20㎡	取得価格(百万円) 405	
	容積率/建ぺい率 (用途地域指定)	400%/80%、200%/80%	前所有者 プロスペクト・リート投資法人	
建物	建築時期	平成16年1月9日	賃貸借の概況(平成29年3月31日現在)	
	用途	共同住宅	テナント総数	1
	所有形態	所有権	賃貸可能戸数	22
	延床面積	1,719.64㎡	賃貸可能面積	1,536.03㎡
	構造/階数	RC陸屋根地下1階付11階建	年額賃料(共益費他含む)(千円)	36,385
信託受託者	-	敷金・保証金等(千円)	2,614	
信託期間満了日	-	期末稼働率(%)	100.0	
マスターリース会社	合同会社日本賃貸住宅			
マスターリース種別	パス・スルー型			
P M会社	株式会社長谷工ライブネット			
収益状況等(金額単位は千円)		取得時の不動産鑑定評価書(金額単位は百万円)		
運用期間	自平成28年10月1日 至平成29年3月31日	価格時点	平成22年7月1日	
		鑑定評価額	405	
(A) 賃貸事業収益 小計	17,688	期末時の不動産鑑定評価書(金額単位は百万円)		
賃料収入	17,247	価格時点	平成29年3月31日	
その他収入	440	鑑定評価額	477	
(B) 賃貸事業費用 小計	6,708			
物件管理等委託費	1,307			
公租公課	1,473			
水道光熱費	373			
修繕費	1,146			
保険料	54			
営業広告費等	375			
信託報酬	-			
その他賃貸事業費用	19			
減価償却費	1,958			
(C) 賃貸事業損益 = (A) - (B)	10,979			
物件特性/地域特性				
<p>本物件は、地下鉄御堂筋線「西田辺」駅より徒歩約5分、JR阪和線「鶴ヶ丘」駅徒歩約5分に位置します。周辺には、スーパーや銀行、コンビニといった生活利便施設の他、大阪を代表する総合公園「長居公園」が至近距離にあるなど、優れた生活環境が整ったエリアです。地下鉄御堂筋線沿線にあることから幅広いエリアにアプローチすることができる為、安定した需要が見込めます。居室構成は、3LDKを中心とした主にファミリー向けのマンションです。</p>				
特記事項				
特記すべき事項はありません。				

物件番号：F-6-063 物件の名称：プロスペクト桂

不動産及び信託不動産の名称及び所在地等		物件タイプ内訳		
所在地	(住居表示)	京都府京都市西京区榎原宇治井西町3番地(住居表示未実施地区)	タイプ	ファミリー
	(地番)	京都府京都市西京区榎原宇治井西町3番他	エリア	3大都市圏
土地	用途地域	第1種中高層住居専用地域、第1種低層住居専用地域、第1種住居地域、第2種住居地域	特定資産の種類	不動産
	所有形態	所有権	取得年月日	平成22年7月1日
	面積	1,354.29㎡	取得価格(百万円)	470
	容積率/建ぺい率(用途地域指定)	200%/60%、80%/50% 200%/60%、300%/60%	前所有者	プロスペクト・リート投資法人
	建築時期	平成8年3月6日	賃貸借の概況(平成29年3月31日現在)	
建物	用途	共同住宅	テナント総数	1
	所有形態	所有権	賃貸可能戸数	29
	延床面積	1,933.83㎡	賃貸可能面積	1,796.59㎡
	構造/階数	RCルーフィング葺5階建	年額賃料(共益費他含む)(千円)	35,605
	信託受託者	-	敷金・保証金等(千円)	3,238
信託期間満了日	-	期末稼働率(%)	100.0	
マスターリース会社	合同会社日本賃貸住宅			
マスターリース種別	バス・スルー型			
P M会社	株式会社長谷工ライブネット			
収益状況等(金額単位は千円)		取得時の不動産鑑定評価書(金額単位は百万円)		
運用期間	自平成28年10月1日 至平成29年3月31日	価格時点	平成22年7月1日	
		鑑定評価額	470	
(A) 賃貸事業収益 小計	20,234	期末時の不動産鑑定評価書(金額単位は百万円)		
賃料収入	17,480	価格時点	平成29年3月31日	
その他収入	2,754	鑑定評価額	474	
(B) 賃貸事業費用 小計	7,613			
物件管理等委託費	1,347			
公租公課	1,331			
水道光熱費	1,087			
修繕費	118			
保険料	50			
営業広告費等	139			
信託報酬	-			
その他賃貸事業費用	582			
減価償却費	2,955			
(C) 賃貸事業損益 = (A) - (B)	12,621			
物件特性/地域特性				
<p>本物件は、阪急京都線「桂」駅徒歩約15分に位置します。京都市中心部である「烏丸」駅へは約7分、大阪市中心部である「梅田」駅へは約36分でアクセス可能で、交通利便性にも優れています。周辺には、各種商業店舗、金融機関等が立ち並んでおり、生活利便性に優れているため単身者層、ファミリー層ともに需要の高いエリアです。居室構成は、2LDKを中心とした主にファミリー向けのマンションです。</p>				
特記事項				
特記すべき事項はありません。				

(二) ポートフォリオ全体に係る事項

本投資法人の運用資産における投資比率等は以下のとおりです。

a. 賃貸状況の概要

用途	番号	物件名	賃貸可能面積 (㎡) (注1)	賃貸面積 (㎡) (注2)	テナントの総数 (注3)	不動産賃貸 事業収益 (千円)	対総不動産 賃貸事業収益 比率 (%) (注4)
ワン ルーム	0-1-001	サテラ北34条	5,691.72	5,637.51	1	50,441	0.6
	0-1-004	サテラ永山	2,904.83	2,904.83	1	21,774	0.3
	0-1-032	wilIDo北24条	1,279.89	1,244.05	1	12,193	0.1
	0-1-034	グランカーサ南13条	1,836.38	1,836.38	1	16,947	0.2
	0-1-035	グランカーサ南9条	2,246.01	2,246.01	1	20,022	0.2
	0-1-090	スカイヒルズN15	3,524.83	3,461.22	1	43,090	0.5
	0-1-091	スカイヒルズ栄町	5,335.70	5,335.70	1	37,886	0.5
	0-1-092	ドーミー千歳	2,239.00	2,239.00	1	25,653	0.3
	0-1-093	スカイヒルズ高台	3,748.80	3,748.80	1	28,078	0.3
	0-1-128	アルファタワー札幌南4条	4,413.21	4,248.61	1	50,602	0.6
	0-1-132	クレジデンス札幌・南4条	3,581.86	3,532.23	1	44,290	0.5
	0-1-146	グランカーサ永山公園通	3,921.77	3,864.76	1	39,859	0.5
	0-1-151	グランカーサ南11条	2,671.28	2,638.80	1	32,700	0.4
	0-2-037	wilIDo西下台町	2,304.00	2,304.00	1	23,331	0.3
	0-2-054	wilIDo上杉3丁目	1,517.81	1,517.81	1	21,619	0.3
	0-2-065	グランメゾン七福	1,083.70	1,083.70	1	14,807	0.2
	0-2-094	リビングステージ東仙台	1,596.53	1,596.53	1	17,487	0.2
	0-2-123	ウエストパーク支倉	5,150.62	5,150.62	1	71,025	0.9
	0-2-137	フォレスト・ヒル仙台青葉	6,497.06	6,497.06	1	99,948	1.2
	0-2-140	グランカーサ仙台五橋	4,726.20	4,726.20	1	67,882	0.8
	0-3-079	wilIDo礎町	1,868.64	1,829.94	1	20,358	0.2
	0-3-080	wilIDo笹口	1,008.00	1,008.00	1	12,823	0.2
	0-4-005	wilIDo越谷	1,230.28	1,209.28	1	18,496	0.2
	0-4-006	ジョイフル狭山	870.97	787.23	1	10,620	0.1
	0-4-007	ルミエール八王子	1,692.90	1,640.25	1	20,565	0.3
	0-4-008	wilIDo清澄	7,497.46	7,272.74	1	171,275	2.1
	0-4-009	ターキーズ田園調布第2	462.12	462.12	1	10,225	0.1
	0-4-010	wilIDo本千葉	1,903.82	1,869.70	1	19,227	0.2
	0-4-011	wilIDo横浜南	493.59	493.59	1	9,182	0.1
	0-4-012	サイトピア	1,697.50	1,648.75	1	22,451	0.3
	0-4-024	VISTAシュブリーム	892.88	870.08	1	15,615	0.2
	0-4-025	ジョイ尾山台	1,064.55	830.87	1	19,477	0.2
	0-4-031	wilIDo大塚	1,091.54	1,091.54	1	21,720	0.3
	0-4-038	wilIDo新座	1,260.00	1,260.00	1	22,438	0.3
	0-4-039	東信松涛マンション	1,044.66	1,044.66	1	27,686	0.3
	0-4-055	ハーモニー上北沢	539.48	520.96	1	12,138	0.1
	0-4-062	wilIDo南浦和	725.62	725.62	1	13,629	0.2
	0-4-069	カレッジスクエア北池袋	1,065.00	1,065.00	1	20,310	0.2
	0-4-070	カレッジスクエア東武練馬	1,360.10	1,360.10	1	26,040	0.3
	0-4-071	カレッジスクエア赤塚	1,110.75	1,110.75	1	22,388	0.3
0-4-072	カレッジスクエア東久留米	936.72	936.72	1	15,573	0.2	
0-4-073	カレッジスクエア早稲田	297.24	297.24	1	6,859	0.1	

用途	番号	物件名	賃貸可能面積 (㎡) (注1)	賃貸面積 (㎡) (注2)	テナントの総数 (注3)	不動産賃貸 事業収益 (千円)	対総不動産 賃貸事業収益 比率 (%) (注4)
ワン ルーム	0-4-074	カレッジスクエア茗荷谷	1,420.77	1,420.77	1	29,152	0.4
	0-4-075	カレッジスクエア新小岩	1,139.10	1,139.10	1	20,041	0.2
	0-4-076	カレッジスクエア木場	897.39	897.39	1	19,055	0.2
	0-4-077	カレッジスクエア錦糸町	667.36	667.36	1	13,055	0.2
	0-4-078	カレッジスクエア早稲田	392.03	392.03	1	8,379	0.1
	0-4-089	レキシントン・スクエア新宿御苑	1,383.59	1,383.59	1	37,405	0.5
	0-4-095	プロスペクト日本橋本町	1,295.76	1,295.76	1	32,041	0.4
	0-4-096	メゾン・ド・ヴィレ高輪魚らん坂	1,778.37	1,753.32	1	48,052	0.6
	0-4-097	六本木ライズハウス	1,242.23	1,212.75	1	30,953	0.4
	0-4-098	T Kフラッツ渋谷	6,984.28	6,844.65	1	175,952	2.1
	0-4-099	メゾン・ド・ヴィレ中目黒	1,275.00	1,275.00	1	37,272	0.5
	0-4-100	プロスペクトKALON三ノ輪	3,075.70	3,075.70	1	61,292	0.7
	0-4-101	プロスペクト東雲橋	4,919.31	4,861.34	1	115,885	1.4
	0-4-102	プロスペクト門前仲町	1,790.56	1,790.56	1	39,472	0.5
	0-4-103	プロスペクト荻窪	1,123.59	1,096.13	1	24,696	0.3
	0-4-104	エクセリア池袋WEST	1,379.52	1,379.52	1	31,291	0.4
	0-4-105	プロスペクト大森海岸	2,506.04	2,506.04	1	56,963	0.7
	0-4-106	プロスペクト武蔵新城	1,855.03	1,855.03	1	41,953	0.5
	0-4-107	フレグランス川崎	1,065.87	1,065.87	1	21,457	0.3
	0-4-108	プロスペクト中央林間	1,121.28	1,097.92	1	22,625	0.3
	0-4-120	ガーラブレイス新宿御苑	2,837.72	2,764.57	1	77,226	0.9
	0-4-121	ジョイスコート	6,268.53	6,160.15	1	120,501	1.5
	0-4-122	アクトフォルム浅草	2,220.17	2,220.17	1	46,884	0.6
	0-4-125	グランカーサ六本木	1,407.63	1,407.63	1	29,663	0.4
	0-4-126	グランカーサ南青山	1,862.73	1,862.73	1	61,212	0.7
	0-4-127	ストーリー神宮前	2,071.60	2,001.65	1	63,493	0.8
	0-4-129	グランカーサ新宿御苑	3,307.07	3,214.12	1	84,561	1.0
	0-4-133	リエトコート四谷	2,397.81	2,397.81	1	58,889	0.7
	0-4-134	リエトコート元赤坂	1,282.94	1,282.94	1	37,366	0.5
	0-4-138	グランカーサ銀座イースト	2,774.19	2,774.19	1	57,141	0.7
	0-4-145	グランカーサ三ノ輪	1,241.22	1,241.22	1	24,713	0.3
	0-5-013	wilDo金山正木	1,192.32	1,192.32	1	20,317	0.2
	0-5-026	エクセルシオール栄	1,486.56	1,486.56	1	19,427	0.2
	0-5-027	wilDo日比野	767.25	767.25	1	10,681	0.1
	0-5-040	wilDo千代田	1,445.80	1,421.42	1	22,593	0.3
	0-5-041	wilDo太閤通	3,127.32	3,127.32	1	41,324	0.5
	0-5-042	wilDo金山	892.44	892.44	1	14,926	0.2
	0-5-043	wilDo金山沢下	970.80	970.80	1	15,260	0.2
	0-5-056	wilDo勝川	1,548.80	1,548.80	1	23,177	0.3
	0-5-057	ステージア黄金	1,651.21	1,602.63	1	21,502	0.3
	0-5-063	wilDo稲永	2,348.20	2,348.20	1	26,415	0.3
	0-5-066	wilDo東別院	1,640.76	1,640.76	1	25,009	0.3
	0-5-081	wilDo松原	1,344.60	1,344.60	1	19,765	0.2
	0-5-082	wilDo四日市鶴の森	2,160.00	2,160.00	1	25,671	0.3
	0-5-086	wilDo代官町	1,320.00	1,296.00	1	21,771	0.3

用途	番号	物件名	賃貸可能面積 (㎡) (注1)	賃貸面積 (㎡) (注2)	テナントの総数 (注3)	不動産賃貸 事業収益 (千円)	対総不動産 賃貸事業収益 比率 (%) (注4)
ワン ルーム	0-5-088	willDo高畑	1,319.22	1,319.22	1	19,956	0.2
	0-5-147	さくらHillsリバーサイドWEST	4,502.48	4,444.87	1	63,920	0.8
	0-5-148	さくらHillsリバーサイドEAST	2,288.65	2,246.67	1	35,047	0.4
	0-5-149	さくらHills名駅NORTH	1,685.16	1,635.91	1	26,069	0.3
	0-6-014	willDo市岡	1,682.06	1,682.06	1	23,600	0.3
	0-6-015	willDo海老江	763.63	763.63	1	12,457	0.2
	0-6-016	willDo今福西	1,040.41	1,040.41	1	13,345	0.2
	0-6-017	メゾンフローラ	1,686.72	1,686.72	1	18,771	0.2
	0-6-046	willDo塚本	1,711.17	1,711.17	1	27,918	0.3
	0-6-047	willDo天満橋	678.00	678.00	1	10,820	0.1
	0-6-048	willDo堺筋本町	740.28	740.28	1	10,305	0.1
	0-6-049	willDo谷町	1,927.80	1,892.10	1	30,837	0.4
	0-6-050	willDo難波 w	1,146.51	1,146.51	1	16,248	0.2
	0-6-051	willDo難波 w	1,699.50	1,699.50	1	22,736	0.3
	0-6-059	willDo浜崎通	5,886.70	5,886.70	1	83,092	1.0
	0-6-060	willDo南森町	1,028.48	1,028.48	1	16,232	0.2
	0-6-064	willDo松屋町	1,865.64	1,835.35	1	27,991	0.3
	0-6-067	willDo新大阪	1,713.36	1,713.36	1	30,673	0.4
	0-6-083	willDo三宮イースト	1,760.15	1,760.15	1	26,494	0.3
	0-6-085	willDo九条	1,260.36	1,260.36	1	21,392	0.3
	0-6-111	アプレスト新大阪	2,984.64	2,922.42	1	80,260	1.0
	0-6-112	アプレスト桜川	1,009.92	1,009.92	1	18,441	0.2
	0-6-113	プロスペクト美章園	901.91	871.31	1	11,579	0.1
	0-6-114	プロスペクト中之島	1,615.05	1,615.05	1	28,031	0.3
	0-6-116	プロスペクト豊中服部	981.12	981.12	1	15,048	0.2
	0-6-117	プロスペクト下鴨	675.21	675.21	1	11,032	0.1
	0-6-118	プロスペクト河原町五条	1,523.12	1,523.12	1	24,676	0.3
	0-6-119	グランシス江坂	2,623.86	2,561.73	1	54,106	0.7
	0-6-131	セレニテ甲子園	5,615.79	5,615.79	1	90,108	1.1
	0-6-136	プレジォ都島	3,313.20	3,288.28	1	61,221	0.7
	0-6-139	セレニテ新大阪式番館	6,173.16	6,065.91	1	103,698	1.3
	0-6-141	グランカーサ梅田北	3,451.14	3,396.36	1	63,303	0.8
	0-6-142	セレニテ本町グランデ	7,591.92	7,407.85	1	148,061	1.8
0-6-143	グランシス天満橋	6,749.31	6,714.84	1	139,513	1.7	
0-6-144	デイグラン鶴見	2,470.36	2,441.16	1	38,409	0.5	
0-6-150	ルネ日本橋アネーロ	3,114.19	3,011.96	1	51,635	0.6	
0-7-068	willDo岡山駅西口	3,794.40	3,753.45	1	48,204	0.6	
0-7-087	willDo岡山大供	3,446.94	3,446.94	1	43,075	0.5	
0-9-053	willDo中洲	5,759.40	5,759.40	1	87,649	1.1	
0-9-130	ルネッサンス21博多	4,010.95	3,958.66	1	55,975	0.7	
0-9-135	グランパーク天神	14,299.21	14,240.81	1	190,065	2.3	
		小計	301,756.55	298,717.81	2	5,017,257	61.1
ファミ リー	F-1-041	パレドール円山	4,637.08	4,563.88	1	46,433	0.6
	F-1-069	グランカーサ裏参道	4,537.83	4,507.14	1	58,770	0.7
	F-1-070	グランカーサ北3条	4,346.56	4,290.54	1	47,295	0.6

用途	番号	物件名	賃貸可能面積 (㎡) (注1)	賃貸面積 (㎡) (注2)	テナントの総数 (注3)	不動産賃貸 事業収益 (千円)	対総不動産 賃貸事業収益 比率 (%) (注4)
ファミリー	F-1-075	知事公館前タワーレジデンス	11,705.28	11,450.69	1	140,342	1.7
	F-2-001	ロイヤルガーデン森林公園	2,051.07	2,051.07	1	16,713	0.2
	F-2-002	グリーンパーク小松島	3,027.17	3,027.17	1	22,570	0.3
	F-2-003	ダイアパレス泉崎	2,060.77	2,060.77	1	16,742	0.2
	F-2-004	wilDo高砂	1,623.68	1,623.68	1	16,303	0.2
	F-2-042	リビングステージ南仙台	1,330.83	1,330.83	1	12,562	0.2
	F-2-043	高砂関式番館	3,336.52	3,085.98	1	32,674	0.4
	F-3-034	アークハイム新潟	6,945.03	6,816.56	1	56,905	0.7
	F-4-005	ジョアンナマンション	4,143.96	3,988.44	1	23,103	0.3
	F-4-006	入間駅前ビル	4,359.31	4,253.99	1	64,785	0.8
	F-4-007	入間駅前第二ビル	3,592.48	3,592.48	1	28,288	0.3
	F-4-008	セレーノ大宮	6,710.68	6,579.18	1	68,004	0.8
	F-4-009	すずらん館	1,160.80	1,112.58	1	18,226	0.2
	F-4-010	ボヌール常盤	1,951.89	1,888.89	1	28,486	0.3
	F-4-011	プロフィットリンク竹ノ塚	2,431.33	2,342.43	1	25,949	0.3
	F-4-013	ドリームハイツ	1,100.31	1,035.51	1	14,628	0.2
	F-4-014	グリーンヒルズ飛鳥山	1,477.38	1,477.38	1	22,601	0.3
	F-4-015	王子ハイツ	986.52	986.52	1	16,914	0.2
	F-4-016	阪上ロイヤルハイツ第二	1,173.65	1,173.65	1	16,365	0.2
	F-4-017	wilDo等々力	2,422.06	2,422.06	1	48,380	0.6
	F-4-018	シェモア桜ヶ丘	1,911.36	1,773.55	1	20,634	0.3
	F-4-019	リーベスト西千葉	11,060.14	10,911.57	1	104,205	1.3
	F-4-020	コリンヌ津田沼	1,435.80	1,435.80	1	13,347	0.2
	F-4-022	茅ヶ崎ダイカンプラザ	1,838.43	1,838.43	1	19,944	0.2
	F-4-028	ウィンベルコーラス平塚第13	1,533.82	1,487.35	1	17,177	0.2
	F-4-029	リーベスト東中山	6,011.80	5,839.04	1	66,869	0.8
	F-4-031	MGA金町	1,522.89	1,522.89	1	16,440	0.2
	F-4-035	グリーンヒルズ芦花	1,199.95	1,165.70	1	22,013	0.3
	F-4-036	ロフティ平井	939.95	939.95	1	12,831	0.2
	F-4-038	コロネード春日	4,344.72	4,344.72	1	78,234	1.0
	F-4-039	THEパームス代々木上原 コスモテラス	1,804.69	1,749.33	1	41,341	0.5
	F-4-040	サンテラス代々木上原	1,763.33	1,763.33	1	41,637	0.5
	F-4-044	プロスペクト日本橋小網町	1,364.02	1,364.02	1	31,783	0.4
	F-4-045	パークテラス恵比寿	2,755.28	2,755.28	1	72,180	0.9
	F-4-046	プロスペクト道玄坂	2,081.54	1,971.88	1	54,530	0.7
	F-4-047	プロスペクト・グラサ広尾	3,861.29	3,804.09	1	113,376	1.4
	F-4-048	プロスペクト初台	817.43	817.43	1	19,107	0.2
	F-4-049	プロスペクト西巢鴨	2,063.60	2,008.96	1	38,194	0.5
	F-4-050	プロスペクト町屋	1,177.71	1,120.40	1	19,689	0.2
	F-4-051	プロスペクト清澄庭園	5,601.46	5,601.46	1	95,665	1.2
	F-4-052	プロスペクト森下	2,399.23	2,399.23	1	46,536	0.6
	F-4-053	プロスペクト恩賜公園	2,073.21	2,073.21	1	45,159	0.5
	F-4-054	BELNOS34	5,328.66	5,281.86	1	88,084	1.1
	F-4-055	S K レジデンス	1,624.73	1,580.33	1	34,311	0.4
	F-4-056	エンゼルハイム西六郷第2	2,776.64	2,709.51	1	43,597	0.5

用途	番号	物件名	賃貸可能面積 (㎡) (注1)	賃貸面積 (㎡) (注2)	テナントの総数 (注3)	不動産賃貸 事業収益 (千円)	対総不動産 賃貸事業収益 比率 (%) (注4)	
ファミリー	F-4-057	デイム橋本	3,134.24	3,134.24	1	40,017	0.5	
	F-4-058	プロスペクト川崎	3,404.96	3,404.96	1	62,303	0.8	
	F-4-059	プロスペクト浦和常盤	2,263.20	2,184.30	1	31,036	0.4	
	F-4-064	グラーナ上野	2,147.40	2,091.57	1	43,319	0.5	
	F-4-065	ザ・レジデンス本牧横浜ベイサイド	13,584.07	13,236.33	1	214,715	2.6	
	F-4-066	リエトコート浅草橋	2,632.94	2,632.94	1	56,421	0.7	
	F-4-071	グランカーサ新小岩	2,467.92	2,467.92	1	42,320	0.5	
	F-4-072	グランカーサ両国壱番館	2,136.53	2,136.53	1	38,478	0.5	
	F-4-073	グランカーサ両国貳番館	1,131.90	1,131.90	1	21,486	0.3	
	F-5-023	willDo伝馬町	2,185.20	2,063.42	1	27,746	0.3	
	F-5-032	ステラートシティ桜山	1,914.07	1,914.07	1	26,394	0.3	
	F-5-037	willDo黒川	1,933.37	1,933.37	1	22,893	0.3	
	F-5-060	グランカーサ代官町	5,962.18	5,962.18	1	55,516	0.7	
	F-5-061	グランカーサ御器所	5,195.21	5,162.16	1	57,734	0.7	
	F-5-067	リエトコート丸の内	9,350.67	9,350.67	1	150,400	1.8	
	F-5-068	グランカーサ上前津	5,365.64	5,198.99	1	77,185	0.9	
	F-5-074	さくらHills富士見	6,769.82	6,659.38	1	90,025	1.1	
	F-6-026	willDo西明石	4,703.40	4,483.17	1	34,614	0.4	
	F-6-033	ラ・ヴィータ日本橋	4,647.08	4,647.08	1	63,818	0.8	
	F-6-062	クラウンハイム西田辺	1,536.03	1,536.03	1	17,688	0.2	
	F-6-063	プロスペクト桂	1,796.59	1,796.59	1	20,234	0.2	
			小計	230,666.29	227,048.54	1	3,194,296	38.9
			合計	532,422.84	525,766.35	2	8,211,554	100.0

(注1) 「賃貸可能面積」の欄には、決算日現在の各運用資産に係る建物の賃貸が可能な床面積を小数第3位を四捨五入して記載しており、倉庫、駐車場、管理人室、看板、自動販売機及びアンテナ等の、賃借人の主たる賃貸目的に付随して賃貸される面積並びに賃貸人が当該建物の維持管理のために賃貸(使用貸借を含みます。)する面積を除きます。なお、賃貸可能面積については、壁芯面積を採用し、各住戸に割り当てられたメーターボックスやパイプスペースの面積を含めるものとしています。

(注2) 「賃貸面積」の欄には、賃貸可能面積のうち、決算日現在効力を有するエンドテナントとの賃貸借契約に基づき賃貸に供される面積を記載しています。

(注3) 「テナントの総数」の欄には、決算日現在の各運用資産に係るテナントの総数を記載しています。なお、マスターリース業者との間でマスターリース契約が締結されている場合、テナント総数は「1」と記載しています。また、テナントが同一の物件に重複して入居している場合、当該重複しているテナントは「1」として計算し、また、複数の物件に重複して入居している場合には、小計及び合計の欄において「1」として計算しています。

(注4) 対総不動産賃貸事業収益比率の算出を行うための総不動産賃貸事業収益は、期末時点で保有している物件の不動産賃貸事業収益を使用しています。

b. 鑑定評価書の概要

(平成29年3月31日現在)

物件 番号	物件名称	評価額 (千円)	原価法	直接還元法(注1)		DCF法(注2)			取得価格 (千円)	鑑定 会社 (注3)
			積算 価格 (千円)	直接還元 価格 (千円)	直接還元 利回り (%)	DCF価格 (千円)	DCF 割引率 (%)	DCF ターミナル キャップ レート (%)		
0-1-001	サテラ北34条	1,170,000	1,060,000	1,170,000	5.5	1,170,000	5.6	5.7	1,133,714	1
0-1-004	サテラ永山	370,000	329,000	371,000	6.8	369,000	6.6	7.0	342,428	3
0-1-032	willDo北24条	254,000	246,000	255,000	5.5	252,000	5.3	5.7	316,000	3
0-1-034	グランカーサ南13条	392,000	360,000	395,000	5.6	388,000	5.4	5.8	463,000	3
0-1-035	グランカーサ南9条	453,000	460,000	455,000	5.7	450,000	5.5	5.9	533,000	3
0-1-090	スカイヒルズN15	941,000	931,000	941,000	5.2	941,000	5.3	5.4	712,000	1
0-1-091	スカイヒルズ栄町	916,000	867,000	932,000	6.2	909,000	6.3	6.4	832,000	1
0-1-092	ドーマー千歳	493,000	456,000	494,000	7.2	493,000	7.3	7.4	476,000	1
0-1-093	スカイヒルズ高台	494,000	453,000	493,000	6.6	495,000	6.7	6.8	448,000	1
0-1-128	アルファタワー 札幌南4条	1,400,000	1,130,000	1,410,000	5.1	1,390,000	4.9	5.3	1,185,000	3
0-1-132	クレジデンス札幌・ 南4条	1,340,000	1,040,000	1,350,000	5.1	1,330,000	4.9	5.3	1,140,000	3
0-1-146	グランカーサ永山公園通	1,020,000	989,000	1,020,000	5.4	1,010,000	5.2	5.6	1,002,000	3
0-1-151	グランカーサ南11条	867,000	778,000	876,000	5.3	858,000	5.1	5.5	830,000	3
0-2-037	willDo西下台町	532,000	444,000	542,000	6.7	521,000	6.2	6.9	512,000	3
0-2-054	willDo上杉3丁目	542,000	452,000	548,000	5.2	540,000	5.0	5.4	506,000	2
0-2-065	グランメゾン七福	284,000	254,000	285,000	5.7	284,000	5.5	5.9	342,000	2
0-2-094	リビングステージ 東仙台	368,000	255,000	369,000	5.9	367,000	5.7	6.1	317,200	2
0-2-123	ウエストパーク支倉	1,930,000	1,720,000	1,940,000	5.4	1,910,000	5.2	5.6	1,240,000	3
0-2-137	フォレスト・ヒル 仙台青葉	3,030,000	1,610,000	3,070,000	5.2	3,010,000	5.0	5.4	2,750,000	2
0-2-140	グランカーサ仙台五橋	2,180,000	1,460,000	2,210,000	5.0	2,170,000	4.8	5.2	2,100,000	2
0-3-079	willDo礎町	484,000	471,000	486,000	6.3	482,000	6.1	6.5	462,510	3
0-3-080	willDo笹口	273,000	250,000	274,000	6.1	271,000	5.9	6.3	266,000	3
0-4-005	willDo越谷	511,000	482,000	518,000	5.2	508,000	5.3	5.4	499,333	1
0-4-006	ジョイフル狭山	199,000	185,000	200,000	5.7	199,000	5.8	5.9	216,619	1
0-4-007	ルミエール八王子	425,000	395,000	428,000	5.6	423,000	5.7	5.8	480,761	1
0-4-008	willDo清澄	6,010,000	4,520,000	6,090,000	4.4	5,920,000	4.2	4.6	5,024,619	3
0-4-009	ターキーズ田園調布 第2	312,000	298,000	315,000	4.8	310,000	4.9	5.0	281,523	1
0-4-010	willDo本千葉	411,000	362,000	413,000	5.2	410,000	5.3	5.4	379,857	1
0-4-011	willDo横浜南	257,000	234,000	259,000	5.0	256,000	5.1	5.2	233,142	1
0-4-012	サイトピア	490,000	384,000	494,000	5.6	485,000	5.4	5.8	506,142	3
0-4-024	VISTAシュブリーム	473,000	379,000	478,000	4.9	467,000	4.7	5.1	563,584	3
0-4-025	ジョイ尾山台	609,000	471,000	618,000	4.9	600,000	4.7	5.1	624,265	3
0-4-031	willDo大塚	650,000	637,000	658,000	4.7	642,000	4.5	4.9	725,229	3
0-4-038	willDo新座	535,000	470,000	539,000	5.6	530,000	5.4	5.8	590,438	3
0-4-039	東信松涛マンション	880,000	882,000	892,000	4.7	867,000	4.5	4.9	912,000	3
0-4-055	ハーモニー上北沢	332,000	310,000	336,000	4.8	328,000	4.6	5.0	400,000	3
0-4-062	willDo南浦和	408,000	329,000	413,000	4.9	403,000	4.7	5.1	396,000	3
0-4-069	カレッジスクエア 北池袋	762,000	402,000	770,000	4.4	759,000	4.2	4.6	727,000	2
0-4-070	カレッジスクエア 東武練馬	915,000	626,000	923,000	4.5	912,000	4.3	4.7	892,000	2
0-4-071	カレッジスクエア赤塚	764,000	473,000	770,000	4.5	761,000	4.3	4.7	734,000	2
0-4-072	カレッジスクエア 東久留米	548,000	476,000	565,000	4.9	541,000	5.0	5.1	523,000	1
0-4-073	カレッジスクエア 早稲田	283,000	201,000	288,000	4.2	281,000	4.0	4.4	215,000	2
0-4-074	カレッジスクエア 茗荷谷	1,220,000	1,170,000	1,280,000	4.4	1,200,000	4.5	4.6	1,060,000	1
0-4-075	カレッジスクエア 新小岩	750,000	454,000	758,000	4.5	747,000	4.3	4.7	724,000	2
0-4-076	カレッジスクエア木場	718,000	677,000	737,000	4.4	710,000	4.5	4.6	639,000	1

物件 番号	物件名称	評価額 (千円)	原価法	直接還元法(注1)		DCF法(注2)			取得価格 (千円)	鑑定 会社 (注3)
			積算 価格 (千円)	直接還元 価格 (千円)	直接還元 利回り (%)	DCF価格 (千円)	DCF 割引率 (%)	DCF ターミナル キャップ レート (%)		
0-4-077	カレッジスクエア 錦糸町	510,000	447,000	531,000	4.4	501,000	4.5	4.6	490,000	1
0-4-078	カレッジスクエア 早稲田	329,000	304,000	336,000	4.3	326,000	4.4	4.5	316,000	1
0-4-089	レキシントン・ スクエア新宿御苑	1,280,000	883,000	1,290,000	4.1	1,280,000	3.9	4.3	1,010,000	2
0-4-095	プロスペクト 日本橋本町	1,100,000	893,000	1,110,000	4.3	1,080,000	4.1	4.5	808,000	3
0-4-096	メゾン・ド・ヴィレ 高輪魚らん坂	1,710,000	1,340,000	1,740,000	4.3	1,680,000	4.1	4.5	1,480,000	3
0-4-097	六本木ライズハウス	1,080,000	1,070,000	1,090,000	4.3	1,060,000	4.1	4.5	912,000	3
0-4-098	T Kフラッツ渋谷	5,580,000	5,520,000	5,650,000	4.4	5,500,000	4.2	4.6	4,770,000	3
0-4-099	メゾン・ド・ヴィレ 中目黒	1,310,000	917,000	1,330,000	4.3	1,290,000	4.1	4.5	1,050,000	3
0-4-100	プロスペクトKALON 三ノ輪	1,960,000	1,730,000	1,980,000	4.5	1,930,000	4.3	4.7	1,620,000	3
0-4-101	プロスペクト東雲橋	3,830,000	2,410,000	3,880,000	4.5	3,780,000	4.3	4.7	3,040,000	3
0-4-102	プロスペクト門前仲町	1,390,000	794,000	1,410,000	4.3	1,380,000	4.1	4.5	1,080,000	2
0-4-103	プロスペクト荻窪	864,000	640,000	876,000	4.2	859,000	4.0	4.4	701,000	2
0-4-104	エクセリア池袋WEST	1,040,000	621,000	1,050,000	4.2	1,030,000	4.0	4.4	852,000	2
0-4-105	プロスペクト大森海岸	1,900,000	1,170,000	1,920,000	4.7	1,870,000	4.5	4.9	1,480,000	3
0-4-106	プロスペクト武蔵新城	1,270,000	789,000	1,250,000	4.7	1,280,000	4.5	4.9	1,050,000	2
0-4-107	フレグランス川崎	674,000	475,000	682,000	4.6	665,000	4.4	4.8	548,900	3
0-4-108	プロスペクト中央林間	649,000	447,000	654,000	4.9	647,000	4.7	5.1	524,000	2
0-4-120	ガーラブレイス 新宿御苑	2,760,000	2,640,000	2,820,000	4.3	2,740,000	4.4	4.5	2,170,000	1
0-4-121	ジョイスコート	3,740,000	2,490,000	3,780,000	4.8	3,690,000	4.6	5.0	3,010,000	3
0-4-122	アクトフォルム浅草	1,750,000	1,580,000	1,780,000	4.4	1,730,000	4.5	4.6	1,216,000	1
0-4-125	グランカーサ六本木	880,000	1,060,000	890,000	4.2	875,000	4.0	4.4	1,480,808	2
0-4-126	グランカーサ南青山	2,100,000	3,210,000	2,140,000	3.9	2,080,000	3.7	4.1	3,750,000	2
0-4-127	ストーリー神宮前	2,450,000	2,810,000	2,490,000	3.9	2,430,000	3.7	4.1	3,160,000	2
0-4-129	グランカーサ新宿御苑	3,200,000	3,120,000	3,260,000	4.3	3,170,000	4.4	4.5	2,525,000	1
0-4-133	リエトコート四谷	2,030,000	1,550,000	2,050,000	4.3	2,000,000	4.1	4.5	1,716,800	3
0-4-134	リエトコート元赤坂	1,350,000	1,100,000	1,370,000	4.2	1,330,000	4.0	4.4	1,095,700	3
0-4-138	グランカーサ銀座 イースト	2,130,000	1,440,000	2,160,000	4.3	2,100,000	4.1	4.5	2,000,000	3
0-4-145	グランカーサ三ノ輪	875,000	775,000	885,000	4.4	865,000	4.2	4.6	850,000	3
0-5-013	willDo金山正木	582,000	485,000	587,000	5.0	576,000	4.8	5.2	490,095	3
0-5-026	エクセルシオール栄	534,000	489,000	539,000	5.0	528,000	4.8	5.2	641,767	3
0-5-027	willDo日比野	303,000	246,000	305,000	5.2	300,000	5.0	5.4	317,603	3
0-5-040	willDo千代田	610,000	444,000	615,000	5.0	608,000	4.8	5.2	633,000	2
0-5-041	willDo太閤通	1,200,000	1,040,000	1,210,000	5.0	1,200,000	5.1	5.2	1,120,000	1
0-5-042	willDo金山	395,000	250,000	398,000	5.1	393,000	4.9	5.3	370,000	2
0-5-043	willDo金山沢下	415,000	277,000	419,000	5.1	413,000	4.9	5.3	375,000	2
0-5-056	willDo勝川	625,000	548,000	631,000	5.2	622,000	5.3	5.4	503,000	1
0-5-057	ステージア黄金	567,000	485,000	572,000	5.3	562,000	5.1	5.5	600,000	3
0-5-063	willDo稲永	682,000	477,000	683,000	5.4	682,000	5.2	5.6	641,000	2
0-5-066	willDo東別院	714,000	573,000	720,000	5.1	707,000	4.9	5.3	703,000	3
0-5-081	willDo松原	562,000	433,000	567,000	5.3	557,000	5.1	5.5	549,000	3
0-5-082	willDo四日市鶴の森	574,000	402,000	577,000	6.3	571,000	6.1	6.5	529,150	3
0-5-086	willDo代官町	645,000	517,000	652,000	4.9	638,000	4.7	5.1	655,000	3
0-5-088	willDo高畑	504,000	390,000	508,000	5.3	500,000	5.1	5.5	494,115	3
0-5-147	さくらHills リバーサイドWEST	2,130,000	1,970,000	2,150,000	4.7	2,120,000	4.8	4.9	1,920,000	1
0-5-148	さくらHills リバーサイドEAST	1,170,000	1,070,000	1,190,000	4.7	1,160,000	4.8	4.9	1,030,000	1
0-5-149	さくらHills名駅NORTH	830,000	829,000	846,000	4.7	823,000	4.8	4.9	750,000	1
0-6-014	willDo市岡	666,000	537,000	672,000	5.1	660,000	4.9	5.3	722,761	3

物件 番号	物件名称	評価額 (千円)	原価法	直接還元法(注1)		DCF法(注2)			取得価格 (千円)	鑑定 会社 (注3)
			積算 価格 (千円)	直接還元 価格 (千円)	直接還元 利回り (%)	DCF価格 (千円)	DCF 割引率 (%)	DCF ターミナル キャップ レート (%)		
0-6-015	willDo海老江	336,000	273,000	339,000	4.9	332,000	4.7	5.1	350,904	3
0-6-016	willDo今福西	366,000	340,000	368,000	5.1	365,000	5.2	5.3	413,857	1
0-6-017	メゾンフローラ	462,000	308,000	466,000	5.3	458,000	5.1	5.5	584,285	3
0-6-046	willDo塚本	747,000	644,000	753,000	5.1	745,000	5.2	5.3	730,000	1
0-6-047	willDo天満橋	303,000	292,000	307,000	4.9	301,000	5.0	5.1	338,000	1
0-6-048	willDo堺筋本町	254,000	277,000	256,000	5.1	253,000	5.2	5.3	325,000	1
0-6-049	willDo谷町	883,000	761,000	892,000	4.8	873,000	4.6	5.0	1,040,000	3
0-6-050	willDo難波 w	427,000	391,000	430,000	5.3	426,000	5.4	5.5	486,000	1
0-6-051	willDo難波 w	610,000	534,000	615,000	5.3	608,000	5.4	5.5	690,000	1
0-6-059	willDo浜崎通	2,220,000	1,440,000	2,230,000	5.3	2,220,000	5.1	5.5	2,280,000	2
0-6-060	willDo南森町	464,000	468,000	469,000	4.9	462,000	5.0	5.1	493,000	1
0-6-064	willDo松屋町	829,000	699,000	838,000	4.8	819,000	4.6	5.0	810,000	3
0-6-067	willDo新大阪	954,000	840,000	964,000	4.8	950,000	4.9	5.0	861,000	1
0-6-083	willDo三宮イースト	765,000	504,000	772,000	5.2	757,000	5.0	5.4	731,000	3
0-6-085	willDo九条	556,000	399,000	561,000	5.4	551,000	5.2	5.6	537,000	3
0-6-111	アプレスト新大阪	1,460,000	1,430,000	1,450,000	5.1	1,470,000	5.2	5.3	1,391,000	1
0-6-112	アプレスト桜川	475,000	348,000	480,000	5.1	470,000	4.9	5.3	385,800	3
0-6-113	プロスペクト美章園	312,000	251,000	315,000	5.1	309,000	4.9	5.3	277,000	3
0-6-114	プロスペクト中之島	839,000	861,000	849,000	4.7	835,000	4.8	4.9	734,000	1
0-6-116	プロスペクト豊中服部	401,000	335,000	404,000	5.6	398,000	5.4	5.8	366,000	3
0-6-117	プロスペクト下鴨	294,000	252,000	297,000	4.8	293,000	4.6	5.0	281,000	2
0-6-118	プロスペクト 河原町五条	687,000	528,000	690,000	4.8	685,000	4.6	5.0	583,000	2
0-6-119	グランシス江坂	1,680,000	1,540,000	1,690,000	4.8	1,670,000	4.9	5.0	1,260,000	1
0-6-131	セレニテ甲子園	2,800,000	2,330,000	2,830,000	4.9	2,760,000	4.7	5.1	2,550,000	3
0-6-136	プレジオ都島	1,790,000	1,420,000	1,800,000	4.8	1,770,000	4.6	5.0	1,610,000	3
0-6-139	セレニテ新大阪式番館	3,640,000	3,280,000	3,700,000	4.7	3,620,000	4.8	4.9	3,510,000	1
0-6-141	グランカーサ梅田北	2,210,000	2,210,000	2,250,000	4.6	2,190,000	4.7	4.8	2,050,000	1
0-6-142	セレニテ本町グランデ	5,050,000	4,260,000	5,110,000	4.6	4,990,000	4.4	4.8	4,286,000	3
0-6-143	グランシス天満橋	4,410,000	2,980,000	4,460,000	4.7	4,360,000	4.5	4.9	4,050,000	3
0-6-144	デイグラン鶴見	1,120,000	923,000	1,130,000	5.2	1,110,000	5.0	5.4	1,030,000	3
0-6-150	ルネ日本橋アネーロ	1,580,000	1,570,000	1,600,000	4.9	1,570,000	5.0	5.1	1,400,000	1
0-7-068	willDo岡山駅西口	1,270,000	1,150,000	1,280,000	5.6	1,260,000	5.7	5.8	1,220,000	1
0-7-087	willDo岡山大供	1,160,000	1,050,000	1,170,000	5.6	1,160,000	5.7	5.8	1,040,000	1
0-9-053	willDo中洲	2,470,000	2,250,000	2,490,000	4.9	2,440,000	4.7	5.1	2,460,000	3
0-9-130	ルネッサンス21博多	1,670,000	1,240,000	1,690,000	5.0	1,650,000	4.8	5.2	1,500,000	3
0-9-135	グランパーク天神	5,740,000	4,800,000	5,800,000	4.8	5,680,000	4.6	5.0	4,698,000	3
ワンルームタイプ小計		152,878,000	127,697,000	154,618,000	-	151,467,000	-	-	140,358,919	-
F-1-041	パレドール円山	934,000	1,000,000	939,000	5.5	932,000	5.6	5.7	559,000	1
F-1-069	グランカーサ裏参道	1,720,000	1,590,000	1,740,000	5.1	1,710,000	5.2	5.3	1,510,000	1
F-1-070	グランカーサ北3条	1,410,000	1,220,000	1,420,000	5.1	1,400,000	4.9	5.3	1,265,880	3
F-1-075	知事公館前 タワーレジデンス	4,630,000	4,190,000	4,680,000	5.0	4,570,000	4.8	5.2	4,530,000	3
F-2-001	ロイヤルガーデン 森林公園	278,000	253,000	277,000	5.9	278,000	5.7	6.1	396,190	2
F-2-002	グリーンパーク小松島	413,000	281,000	411,000	5.8	414,000	5.6	6.0	550,523	2
F-2-003	ダイアパレス泉崎	327,000	277,000	327,000	5.8	327,000	5.6	6.0	355,095	2
F-2-004	willDo高砂	380,000	297,000	382,000	5.4	377,000	5.2	5.6	364,904	3
F-2-042	リビングステージ 南仙台	232,000	237,000	231,000	5.9	232,000	5.7	6.1	159,500	2
F-2-043	高砂関式番館	722,000	634,000	732,000	5.5	711,000	5.4	5.8	558,000	3
F-3-034	アークハイム新潟	956,000	881,000	965,000	6.4	947,000	6.3	6.7	1,060,000	3
F-4-005	ジョアンナマンション	351,000	382,000	349,000	6.6	352,000	6.7	6.8	556,714	1
F-4-006	人間駅前ビル	1,700,000	1,520,000	1,710,000	5.5	1,700,000	5.6	5.7	1,517,000	1
F-4-007	人間駅前第二ビル	628,000	615,000	656,000	5.7	616,000	5.8	5.9	687,666	1

物件 番号	物件名称	評価額 (千円)	原価法	直接還元法(注1)		DCF法(注2)			取得価格 (千円)	鑑定 会社 (注3)
			積算 価格 (千円)	直接還元 価格 (千円)	直接還元 利回り (%)	DCF価格 (千円)	DCF 割引率 (%)	DCF ターミナル キャップ レート (%)		
F-4-008	セレーノ大宮	1,740,000	1,750,000	1,760,000	5.3	1,730,000	5.4	5.5	1,554,523	1
F-4-009	すずらん館	537,000	507,000	545,000	4.9	534,000	5.0	5.1	441,190	1
F-4-010	ボヌール常盤	728,000	567,000	735,000	5.4	721,000	5.2	5.6	752,904	3
F-4-011	プロフィットリンク 竹ノ塚	648,000	616,000	651,000	5.2	646,000	5.3	5.4	636,333	1
F-4-013	ドリームハイツ	413,000	397,000	415,000	5.0	412,000	5.1	5.2	358,666	1
F-4-014	グリーンヒルズ飛鳥山	624,000	642,000	634,000	5.0	620,000	5.1	5.2	587,238	1
F-4-015	王子ハイツ	449,000	420,000	452,000	4.7	448,000	4.8	4.9	347,857	1
F-4-016	阪上ロイヤルハイツ 第二	427,000	397,000	431,000	5.1	425,000	5.2	5.3	360,714	1
F-4-017	willDo等々力	1,590,000	1,230,000	1,620,000	4.7	1,560,000	4.5	4.9	1,764,809	3
F-4-018	シェモア桜ヶ丘	611,000	587,000	617,000	5.3	608,000	5.4	5.5	609,904	1
F-4-019	リーベスト西千葉	2,450,000	2,340,000	2,460,000	5.3	2,450,000	5.4	5.5	2,152,476	1
F-4-020	コリンヌ津田沼	337,000	315,000	341,000	5.7	332,000	5.5	6.0	352,761	3
F-4-022	茅ヶ崎ダイカンプラザ	451,000	396,000	453,000	5.5	450,000	5.6	5.7	453,571	1
F-4-028	ウィンベルコーラス 平塚第13	364,000	306,000	368,000	5.8	364,000	5.6	6.0	477,587	3
F-4-029	リーベスト東中山	1,630,000	1,510,000	1,640,000	5.3	1,620,000	5.4	5.5	1,371,314	1
F-4-031	MGA金町	421,000	374,000	425,000	4.8	417,000	4.6	5.0	484,000	3
F-4-035	グリーンヒルズ芦花	636,000	646,000	645,000	4.6	632,000	4.7	4.8	662,000	1
F-4-036	ロフティ平井	329,000	288,000	331,000	5.2	328,000	5.3	5.4	324,000	1
F-4-038	コロネード春日	2,600,000	2,360,000	2,630,000	4.3	2,590,000	4.1	4.5	3,115,277	2
F-4-039	THEバームス代々木 上原コスモテラス	1,480,000	1,260,000	1,500,000	4.1	1,470,000	3.9	4.3	1,250,000	2
F-4-040	サンテラス代々木上原	1,520,000	1,220,000	1,540,000	4.1	1,510,000	3.9	4.3	1,180,000	2
F-4-044	プロスペクト 日本橋小網町	1,090,000	1,060,000	1,110,000	4.3	1,080,000	4.4	4.5	840,000	1
F-4-045	パークテラス恵比寿	2,700,000	2,960,000	2,740,000	4.2	2,680,000	4.3	4.4	2,060,000	1
F-4-046	プロスペクト道玄坂	2,020,000	1,730,000	2,050,000	4.2	1,990,000	4.0	4.4	1,590,000	3
F-4-047	プロスペクト・ グラササ尾	4,210,000	3,510,000	4,270,000	4.2	4,140,000	4.0	4.4	3,560,000	3
F-4-048	プロスペクト初台	654,000	541,000	663,000	4.2	650,000	4.0	4.4	518,000	2
F-4-049	プロスペクト西巣鴨	1,270,000	773,000	1,280,000	4.6	1,250,000	4.4	4.8	1,110,000	3
F-4-050	プロスペクト町屋	570,000	463,000	576,000	4.7	563,000	4.5	4.9	484,000	3
F-4-051	プロスペクト清澄庭園	3,200,000	2,460,000	3,240,000	4.5	3,150,000	4.3	4.7	2,630,000	3
F-4-052	プロスペクト森下	1,600,000	1,070,000	1,630,000	4.3	1,590,000	4.1	4.5	1,260,000	2
F-4-053	プロスペクト恩賜公園	1,590,000	1,390,000	1,610,000	4.4	1,580,000	4.5	4.6	1,110,000	1
F-4-054	BELNOS34	2,460,000	2,300,000	2,470,000	4.7	2,460,000	4.8	4.9	1,700,000	1
F-4-055	S Kレジデンス	1,010,000	966,000	1,020,000	4.8	997,000	4.6	5.0	805,000	3
F-4-056	エンゼルハイム西六郷 第2	1,360,000	1,310,000	1,370,000	5.0	1,340,000	4.8	5.2	1,012,000	3
F-4-057	デイル橋本	961,000	598,000	963,000	5.3	960,000	5.1	5.5	748,000	2
F-4-058	プロスペクト川崎	2,120,000	2,010,000	2,150,000	4.5	2,100,000	4.6	4.7	1,520,000	1
F-4-059	プロスペクト浦和常盤	915,000	833,000	925,000	5.0	910,000	5.1	5.2	717,000	1
F-4-064	グラナ上野	1,490,000	1,240,000	1,510,000	4.4	1,470,000	4.2	4.6	1,100,000	3
F-4-065	ザ・レジデンス本牧 横浜ベイサイド	6,550,000	5,660,000	6,620,000	5.0	6,480,000	4.8	5.2	5,550,000	3
F-4-066	リエトコート浅草橋	1,970,000	1,330,000	1,990,000	4.4	1,940,000	4.2	4.6	1,615,800	3
F-4-071	グランカーサ新小岩	1,590,000	831,000	1,620,000	4.3	1,580,000	4.1	4.5	1,510,000	2
F-4-072	グランカーサ両国 壹番館	1,460,000	1,030,000	1,480,000	4.3	1,450,000	4.1	4.5	1,420,000	2
F-4-073	グランカーサ両国 貳番館	795,000	550,000	809,000	4.3	789,000	4.1	4.5	770,000	2
F-5-023	willDo伝馬町	769,000	650,000	776,000	5.2	762,000	5.0	5.4	627,785	3
F-5-032	ステラートシティ桜山	767,000	688,000	777,000	5.0	763,000	5.1	5.2	735,000	1
F-5-037	willDo黒川	600,000	559,000	606,000	5.0	598,000	5.1	5.2	677,000	1
F-5-060	グランカーサ代官町	1,390,000	1,250,000	1,400,000	5.3	1,390,000	5.4	5.5	1,082,000	1

物件 番号	物件名称	評価額 (千円)	原価法	直接還元法(注1)		DCF法(注2)			取得価格 (千円)	鑑定 会社 (注3)
			積算 価格 (千円)	直接還元 価格 (千円)	直接還元 利回り (%)	DCF価格 (千円)	DCF 割引率 (%)	DCF ターミナル キャップ レート (%)		
F-5-061	グランカーサ御器所	1,310,000	1,210,000	1,320,000	5.3	1,310,000	5.4	5.5	932,500	1
F-5-067	リエトコート丸の内	4,790,000	4,840,000	4,870,000	4.7	4,750,000	4.8	4.9	3,756,800	1
F-5-068	グランカーサ上前津	2,510,000	2,100,000	2,540,000	4.8	2,490,000	4.9	5.0	2,050,000	1
F-5-074	さくらHills富士見	3,040,000	2,710,000	3,080,000	4.8	3,020,000	4.9	5.0	2,750,000	1
F-6-026	willDo西明石	800,000	748,000	804,000	5.6	795,000	5.4	5.8	635,666	3
F-6-033	ラ・ヴィータ日本橋	1,830,000	1,640,000	1,850,000	5.0	1,820,000	5.1	5.2	1,860,000	1
F-6-062	クラウンハイム西田辺	477,000	422,000	481,000	5.1	473,000	4.9	5.3	405,000	3
F-6-063	プロスペクト桂	474,000	422,000	477,000	5.3	473,000	5.1	5.5	470,000	2
	ファミリータイプ小計	95,008,000	83,359,000	96,089,000	-	94,226,000	-	-	82,919,158	-
	物件合計	247,886,000	211,056,000	250,707,000	-	245,693,000	-	-	223,278,078	-

(注1)「直接還元法」とは、収益還元法(対象不動産が将来生み出すであろうと期待される純収益の現在価値の総和を求めることにより、対象不動産の試算価格を求める手法)によって収益価格を求める方法のうち、一期間の純収益を還元利回り(直接還元利回り)によって還元する方法をいい、還元された収益価格を直接還元価格とといいます。

(注2)「DCF法」とは、(注1)記載の収益還元法によって収益価格を求める方法のうち、連続する複数の期間に発生する純収益及び復帰価格を、その発生時期に応じて現在価値に割り引き、それぞれを合計する方法をいいます。連続する複数の期間の最終期間に対応する割引率をDCFターミナルキャップレートといい、最終期間を除いた期間に対応する割引率をDCF割引率とといいます。DCF割引率は、小数第2位を四捨五入して記載しています。

(注3)「鑑定会社」欄に記載されている「1」は株式会社谷澤総合鑑定所、「2」は大和不動産鑑定株式会社、「3」は一般財団法人日本不動産研究所をそれぞれ表します。

c. 建物状況評価の概要

. エンジニアリングレポートにおける修繕の費用見積等及び地震リスク調査報告書におけるPML値

物件名		エンジニアリングレポート(注1)					地震リスク調査報告書(注2)
		委託調査業者	報告書日付	緊急修繕費(千円)	短期修繕費(千円)	長期修繕費(千円)	PML値(注3)
0-1-001	サテラ北34条	株式会社ERIソリューション	平成24年9月28日	-	29,910	119,820	4.3
0-1-004	サテラ永山	株式会社ERIソリューション	平成24年9月28日	-	-	31,500	5.6
0-1-032	wiIIDo北24条	株式会社ERIソリューション	平成25年9月30日	-	240	65,480	4.0
0-1-034	グランカーサ南13条	株式会社ERIソリューション	平成25年9月30日	-	410	67,040	4.3
0-1-035	グランカーサ南9条	株式会社ERIソリューション	平成25年9月30日	-	230	82,140	3.4
0-1-090	スカイヒルズN15	株式会社ERIソリューション	平成27年9月30日	-	-	72,290	3.0
0-1-091	スカイヒルズ栄町	株式会社ERIソリューション	平成27年9月30日	-	56,140	77,610	6.8
0-1-092	ドミー千歳	株式会社ERIソリューション	平成28年3月8日	-	1,040	61,110	8.4
0-1-093	スカイヒルズ高台	株式会社ERIソリューション	平成27年9月30日	-	12,890	103,790	7.1
0-1-128	アルファタワー札幌南4条	株式会社ERIソリューション	平成24年8月3日	-	6,390	83,280	3.3
0-1-132	クレジデンス札幌・南4条	株式会社ERIソリューション	平成25年10月3日	-	940	38,210	3.4
0-1-146	グランカーサ永山公園通	株式会社ERIソリューション	平成27年11月2日	-	13,660	68,340	4.7
0-1-151	グランカーサ南11条	株式会社ERIソリューション	平成28年2月12日	-	12,440	31,960	4.1
0-2-037	wiIIDo西下台町	株式会社ERIソリューション	平成25年9月30日	-	280	65,790	8.9
0-2-054	wiIIDo上杉3丁目	株式会社ERIソリューション	平成25年9月30日	-	1,070	31,550	7.8
0-2-065	グランメゾン七福	株式会社ERIソリューション	平成25年9月30日	-	450	21,540	10.7
0-2-094	リビングステージ東仙台	株式会社ERIソリューション	平成27年9月30日	-	100	43,690	10.3
0-2-123	ウエストパーク支倉	株式会社ERIソリューション	平成24年1月30日	-	760	88,040	5.2
0-2-137	フォレスト・ヒル仙台青葉	株式会社ERIソリューション	平成26年6月10日	-	1,950	50,730	7.6
0-2-140	グランカーサ仙台五橋	株式会社ERIソリューション	平成26年12月18日	-	480	90,310	4.2
0-3-079	wiIIDo礎町	株式会社ERIソリューション	平成25年9月30日	-	260	35,640	10.4
0-3-080	wiIIDo笹口	株式会社ERIソリューション	平成25年9月30日	-	190	20,420	8.4
0-4-005	wiIIDo越谷	株式会社ERIソリューション	平成25年9月30日	-	10,250	45,340	4.3
0-4-006	ジョイフル狭山	株式会社ERIソリューション	平成28年9月30日	-	160	40,510	10.7
0-4-007	ルミエール八王子	株式会社ERIソリューション	平成28年9月30日	-	530	75,270	8.9
0-4-008	wiIIDo清澄	株式会社インデックス コンサルティング	平成24年9月28日	-	1,160	164,410	9.5
0-4-009	ターキーズ田園調布第2	株式会社ERIソリューション	平成28年9月30日	-	10	10,190	10.9
0-4-010	wiIIDo本千葉	株式会社ERIソリューション	平成24年9月28日	-	450	115,070	4.8
0-4-011	wiIIDo横浜南	株式会社ERIソリューション	平成28年9月30日	-	200	10,670	14.1

物件名	委託調査業者	報告書日付	緊急修繕費 (千円)	短期修繕費 (千円)	長期修繕費 (千円)	PML値	
0-4-012	サイトピア	株式会社インデックス コンサルティング	平成26年1月27日	-	3,870	78,820	5.5
0-4-024	VISTAシュブリーム	株式会社ERIソリューション	平成28年9月30日	-	20	20,020	9.0
0-4-025	ジョイ尾山台	株式会社インデックス コンサルティング	平成24年11月28日	-	1,820	44,200	10.7
0-4-031	wiIIDo大塚	株式会社インデックス コンサルティング	平成25年6月21日	-	150	43,830	11.2
0-4-038	wiIIDo新座	株式会社ERIソリューション	平成25年9月30日	-	5,470	56,600	7.8
0-4-039	東信松涛マンション	株式会社ERIソリューション	平成25年9月30日	-	70	42,380	13.7
0-4-055	ハーモニー上北沢	株式会社ERIソリューション	平成25年9月30日	-	20	27,840	10.0
0-4-062	wiIIDo南浦和	株式会社ERIソリューション	平成25年9月30日	-	264	21,288	6.9
0-4-069	カレッジスクエア北池袋	株式会社ERIソリューション	平成25年9月30日	-	420	40,090	4.9
0-4-070	カレッジスクエア東武練馬	株式会社ERIソリューション	平成25年9月30日	-	7,430	52,140	7.3
0-4-071	カレッジスクエア赤塚	株式会社ERIソリューション	平成25年9月30日	-	190	38,920	6.7
0-4-072	カレッジスクエア東久留米	株式会社ERIソリューション	平成25年9月30日	-	450	21,340	7.9
0-4-073	カレッジスクエア早稲田	株式会社ERIソリューション	平成26年9月30日	-	240	17,270	11.3
0-4-074	カレッジスクエア茗荷谷	株式会社ERIソリューション	平成25年9月30日	-	260	27,080	6.2
0-4-075	カレッジスクエア新小岩	株式会社ERIソリューション	平成25年9月30日	-	400	24,830	6.1
0-4-076	カレッジスクエア木場	株式会社ERIソリューション	平成26年9月30日	-	6,960	38,640	8.4
0-4-077	カレッジスクエア錦糸町	株式会社ERIソリューション	平成26年9月30日	-	4,720	30,650	8.3
0-4-078	カレッジスクエア早稲田	株式会社ERIソリューション	平成26年9月30日	-	260	22,670	12.9
0-4-089	レキシントン・スクエア 新宿御苑	株式会社ERIソリューション	平成27年10月19日	-	590	45,010	5.4
0-4-095	プロスペクト日本橋本町	株式会社ERIソリューション	平成27年9月30日	-	20	35,320	6.5
0-4-096	メゾン・ド・ヴィレ 高輪魚らん坂	株式会社ERIソリューション	平成27年9月30日	-	400	31,920	8.0
0-4-097	六本木ライズハウス	株式会社ERIソリューション	平成27年9月30日	-	-	34,500	6.1
0-4-098	T Kフラッツ渋谷	株式会社ERIソリューション	平成27年10月8日	-	65,550	213,150	4.5
0-4-099	メゾン・ド・ヴィレ中目黒	株式会社ERIソリューション	平成27年9月30日	-	720	27,670	7.9
0-4-100	プロスペクトKALON三ノ輪	株式会社ERIソリューション	平成27年9月30日	-	16,480	80,660	3.8
0-4-101	プロスペクト東雲橋	株式会社ERIソリューション	平成28年9月30日	-	40	94,080	7.9
0-4-102	プロスペクト門前仲町	株式会社ERIソリューション	平成28年9月30日	-	1,720	29,460	9.3
0-4-103	プロスペクト荻窪	株式会社ERIソリューション	平成27年9月30日	-	6,180	31,900	9.2
0-4-104	エクセリア池袋WEST	株式会社ERIソリューション	平成27年9月30日	-	20	37,790	5.9
0-4-105	プロスペクト大森海岸	株式会社ERIソリューション	平成27年9月30日	-	470	84,060	10.1
0-4-106	プロスペクト武蔵新城	株式会社ERIソリューション	平成27年9月30日	-	4,360	65,310	9.2
0-4-107	フレグランス川崎	株式会社ERIソリューション	平成27年9月30日	-	240	31,770	5.4

物件名	委託調査業者	報告書日付	緊急修繕費 (千円)	短期修繕費 (千円)	長期修繕費 (千円)	PML値	
0-4-108	プロスペクト中央林間	株式会社ERIソリューション	平成27年9月30日	-	10	37,790	4.8
0-4-120	ガーラブレイス新宿御苑	株式会社ERIソリューション	平成28年9月30日	-	5,930	62,370	4.2
0-4-121	ジョイスコート	株式会社ERIソリューション	平成28年9月30日	-	1,300	102,370	5.0
0-4-122	アクトフォルム浅草	株式会社ERIソリューション	平成23年12月26日	-	70	67,370	7.8
0-4-125	グランカーサ六本木	株式会社ERIソリューション	平成28年9月30日	-	8,290	63,320	5.5
0-4-126	グランカーサ南青山	株式会社ERIソリューション	平成25年9月30日	-	480	67,230	8.2
0-4-127	ストーリーア神宮前	株式会社ERIソリューション	平成25年9月30日	-	20	56,860	8.5
0-4-129	グランカーサ新宿御苑	株式会社ERIソリューション	平成24年8月30日	-	420	94,230	4.1
0-4-133	リエトコート四谷	株式会社ERIソリューション	平成25年10月2日	-	200	48,290	6.8
0-4-134	リエトコート元赤坂	株式会社ERIソリューション	平成25年10月2日	-	270	25,900	6.8
0-4-138	グランカーサ銀座イースト	株式会社ERIソリューション	平成26年8月12日	-	20	44,920	7.3
0-4-145	グランカーサ三ノ輪	株式会社ERIソリューション	平成27年11月2日	-	40	14,240	6.3
0-5-013	wiIIDo金山正木	株式会社ERIソリューション	平成24年9月28日	-	1,090	26,230	5.6
0-5-026	エクセルシオール栄	株式会社ERIソリューション	平成24年9月28日	-	380	34,800	4.4
0-5-027	wiIIDo日比野	株式会社ERIソリューション	平成24年9月28日	-	140	20,840	5.4
0-5-040	wiIIDo千代田	株式会社ERIソリューション	平成25年9月30日	-	900	64,800	3.5
0-5-041	wiIIDo太閤通	株式会社ERIソリューション	平成25年9月30日	-	310	85,250	6.1
0-5-042	wiIIDo金山	株式会社ERIソリューション	平成25年9月30日	-	190	35,390	6.7
0-5-043	wiIIDo金山沢下	株式会社ERIソリューション	平成25年9月30日	-	140	21,430	5.9
0-5-056	wiIIDo勝川	株式会社ERIソリューション	平成25年9月30日	-	150	29,110	7.6
0-5-057	ステージア黄金	株式会社ERIソリューション	平成25年9月30日	-	380	37,980	5.5
0-5-063	wiIIDo稲永	株式会社ERIソリューション	平成25年9月30日	-	1,760	48,800	6.6
0-5-066	wiIIDo東別院	株式会社ERIソリューション	平成25年9月30日	-	270	38,000	3.7
0-5-081	wiIIDo松原	株式会社ERIソリューション	平成26年9月30日	-	380	30,440	5.8
0-5-082	wiIIDo四日市鶴の森	株式会社ERIソリューション	平成26年9月30日	-	980	38,940	7.3
0-5-086	wiIIDo代官町	株式会社ERIソリューション	平成26年9月30日	-	1,140	46,220	3.8
0-5-088	wiIIDo高畑	株式会社ERIソリューション	平成26年9月30日	-	30	31,870	7.1
0-5-147	さくらHillsリバーサイド WEST	株式会社ERIソリューション	平成27年11月27日	-	14,210	54,380	7.5
0-5-148	さくらHillsリバーサイド EAST	株式会社ERIソリューション	平成27年11月27日	-	10,150	34,720	8.4
0-5-149	さくらHills名駅NORTH	株式会社ERIソリューション	平成27年11月27日	-	8,150	26,800	7.4
0-6-014	wiIIDo市岡	株式会社ERIソリューション	平成24年9月28日	-	640	39,220	11.9
0-6-015	wiIIDo海老江	株式会社ERIソリューション	平成24年9月28日	-	330	21,070	13.7

物件名	委託調査業者	報告書日付	緊急修繕費 (千円)	短期修繕費 (千円)	長期修繕費 (千円)	PML値	
0-6-016	willDo今福西	株式会社ERIソリューション	平成28年9月30日	-	50	18,320	10.0
0-6-017	メゾンフローラ	株式会社ERIソリューション	平成25年9月30日	-	4,350	48,730	9.5
0-6-046	willDo塚本	株式会社ERIソリューション	平成25年9月30日	-	430	74,730	9.1
0-6-047	willDo天満橋	株式会社ERIソリューション	平成25年9月30日	-	4,290	28,650	6.9
0-6-048	willDo堺筋本町	株式会社ERIソリューション	平成25年9月30日	-	960	31,320	9.3
0-6-049	willDo谷町	株式会社ERIソリューション	平成25年9月30日	-	360	35,700	11.2
0-6-050	willDo難波 w	株式会社ERIソリューション	平成25年9月30日	-	220	52,960	10.4
0-6-051	willDo難波 w	株式会社ERIソリューション	平成25年9月30日	-	1,330	68,430	11.0
0-6-059	willDo浜崎通	株式会社ERIソリューション	平成25年9月30日	-	2,310	106,790	6.3
0-6-060	willDo南森町	株式会社ERIソリューション	平成25年9月30日	-	260	25,060	6.8
0-6-064	willDo松屋町	株式会社ERIソリューション	平成25年9月30日	-	750	45,090	7.7
0-6-067	willDo新大阪	株式会社ERIソリューション	平成25年9月30日	-	810	41,270	7.6
0-6-083	willDo三宮イースト	株式会社ERIソリューション	平成26年9月30日	-	1,250	39,320	11.4
0-6-085	willDo九条	株式会社ERIソリューション	平成26年9月30日	-	9,740	18,180	9.9
0-6-111	アプレスト新大阪	株式会社インデックス コンサルティング	平成22年6月30日	-	-	125,890	8.4
0-6-112	アプレスト桜川	株式会社ERIソリューション	平成27年9月30日	-	100	19,890	14.9
0-6-113	プロスペクト美章園	株式会社ERIソリューション	平成27年9月30日	-	20	23,790	13.9
0-6-114	プロスペクト中之島	株式会社ERIソリューション	平成27年9月30日	-	18,780	53,190	7.7
0-6-116	プロスペクト豊中服部	株式会社ERIソリューション	平成27年11月13日	-	20	31,730	10.8
0-6-117	プロスペクト下鴨	株式会社ERIソリューション	平成28年2月1日	-	20	23,730	11.3
0-6-118	プロスペクト河原町五条	株式会社ERIソリューション	平成27年10月30日	-	20	35,220	14.8
0-6-119	グランシス江坂	株式会社ERIソリューション	平成28年9月30日	-	14,530	60,830	8.3
0-6-131	セレニテ甲子園	株式会社ERIソリューション	平成25年9月4日	-	2,600	84,800	10.0
0-6-136	ブレジオ都島	株式会社ERIソリューション	平成26年5月20日	-	5,120	67,240	13.1
0-6-139	セレニテ新大阪貳番館	株式会社ERIソリューション	平成26年11月19日	-	100	53,560	6.7
0-6-141	グランカーサ梅田北	株式会社ERIソリューション	平成27年1月6日	-	840	65,540	10.9
0-6-142	セレニテ本町グランデ	株式会社ERIソリューション	平成27年4月7日	-	10	28,210	7.8
0-6-143	グランシス天満橋	株式会社ERIソリューション	平成27年1月6日	-	880	56,250	11.4
0-6-144	デイグラン鶴見	株式会社ERIソリューション	平成27年1月6日	-	90	19,600	11.9
0-6-150	ルネ日本橋アネーロ	株式会社ERIソリューション	平成27年11月27日	-	460	43,530	12.2
0-7-068	willDo岡山駅西口	株式会社ERIソリューション	平成25年9月30日	-	910	58,450	2.4
0-7-087	willDo岡山大供	株式会社ERIソリューション	平成26年9月30日	-	30	47,510	2.1

物件名	委託調査業者	報告書日付	緊急修繕費 (千円)	短期修繕費 (千円)	長期修繕費 (千円)	PML値	
0-9-053	willDo中洲	株式会社ERIソリューション	平成25年9月30日	-	1,190	107,460	4.1
0-9-130	ルネッサンス21博多	株式会社ERIソリューション	平成25年9月3日	-	300	32,600	5.9
0-9-135	グランパーク天神	株式会社ERIソリューション	平成25年10月8日	-	27,990	88,030	4.6
F-1-041	パレドール円山	株式会社ERIソリューション	平成28年3月4日	-	60	106,520	4.9
F-1-069	グランカーサ裏参道	株式会社ERIソリューション	平成26年2月12日	-	7,050	74,190	3.2
F-1-070	グランカーサ北3条	株式会社ERIソリューション	平成27年4月7日	-	20	42,010	3.7
F-1-075	知事公館前タワーレジデンス	株式会社ERIソリューション	平成28年8月10日	-	810	122,280	1.6
F-2-001	ロイヤルガーデン森林公園	株式会社ERIソリューション	平成28年9月30日	-	90	110,620	5.5
F-2-002	グリーンパーク小松島	株式会社ERIソリューション	平成24年9月28日	-	390	51,925	4.5
F-2-003	ダイアパレス泉崎	株式会社ERIソリューション	平成24年9月28日	-	6,080	35,480	10.2
F-2-004	willDo高砂	株式会社ERIソリューション	平成28年9月30日	-	10	26,580	6.4
F-2-042	リビングステージ南仙台	株式会社ERIソリューション	平成27年9月30日	-	-	35,460	8.9
F-2-043	高砂関式番館	株式会社ERIソリューション	平成27年9月30日	-	890	62,920	5.2
F-3-034	アークハイム新潟	株式会社ERIソリューション	平成25年9月30日	-	210	189,930	7.2
F-4-005	ジョアンナマンション	株式会社インデックス コンサルティング	平成24年9月28日	-	3,780	139,270	1.7
F-4-006	入間駅前ビル	東京海上日動リスク コンサルティング株式会社	平成21年6月30日	-	-	107,365	6.3
F-4-007	入間駅前第二ビル	東京海上日動リスク コンサルティング株式会社	平成28年9月30日	-	80,780	93,120	6.3
F-4-008	セレーノ大宮	株式会社ERIソリューション	平成23年9月30日	-	930	117,230	8.4
F-4-009	すずらん館	株式会社ERIソリューション	平成28年9月30日	-	100	14,730	7.1
F-4-010	ポヌール常盤	株式会社ERIソリューション	平成28年9月30日	-	39,760	45,740	8.6
F-4-011	プロフィットリンク竹ノ塚	株式会社ERIソリューション	平成28年9月30日	-	150	57,110	5.4
F-4-013	ドリームハイツ	株式会社ERIソリューション	平成28年9月30日	-	500	25,370	8.2
F-4-014	グリーンヒルズ飛鳥山	株式会社ERIソリューション	平成28年9月30日	-	70	37,430	7.6
F-4-015	王子ハイツ	株式会社ERIソリューション	平成26年9月30日	-	4,880	44,530	5.2
F-4-016	阪上ロイヤルハイツ第二	株式会社ERIソリューション	平成28年9月30日	-	10	37,000	6.1
F-4-017	willDo等々力	株式会社インデックス コンサルティング	平成24年9月28日	-	1,600	61,210	10.9
F-4-018	シェモア桜ヶ丘	株式会社ERIソリューション	平成28年9月30日	-	90	69,660	9.0
F-4-019	リーベスト西千葉	株式会社ERIソリューション	平成27年9月30日	-	1,650	301,540	4.2
F-4-020	コリンヌ津田沼	株式会社ERIソリューション	平成28年9月30日	-	40	40,760	3.2
F-4-022	茅ヶ崎ダイカンプラザ	株式会社ERIソリューション	平成26年9月30日	-	60	100,950	14.0
F-4-028	ウィンベルコーラス平塚第13	株式会社インデックス コンサルティング	平成24年9月28日	-	2,190	70,950	11.8
F-4-029	リーベスト東中山	株式会社インデックス コンサルティング	平成25年6月21日	-	-	98,505	3.4

物件名		委託調査業者	報告書日付	緊急修繕費 (千円)	短期修繕費 (千円)	長期修繕費 (千円)	PML値
F-4-031	MGA金町	株式会社ERIソリューション	平成25年9月30日	-	3,820	41,080	4.7
F-4-035	グリーンヒルズ芦花	株式会社ERIソリューション	平成25年9月30日	-	60	44,340	13.0
F-4-036	ロフティー平井	株式会社ERIソリューション	平成25年9月30日	-	30	33,120	6.0
F-4-038	コロネード春日	株式会社ERIソリューション	平成25年9月30日	-	1,950	172,600	4.6
F-4-039	THEパームス代々木上原 コスモテラス	株式会社ERIソリューション	平成27年9月30日	-	130	51,920	5.6
F-4-040	サンテラス代々木上原	株式会社ERIソリューション	平成27年9月30日	-	200	20,620	7.0
F-4-044	プロスペクト日本橋小網町	株式会社ERIソリューション	平成27年9月30日	-	6,690	35,300	8.1
F-4-045	パークテラス恵比寿	株式会社ERIソリューション	平成27年9月30日	-	40	44,700	6.4
F-4-046	プロスペクト道玄坂	株式会社ERIソリューション	平成28年9月30日	-	20	50,120	5.0
F-4-047	プロスペクト・グラース広尾	株式会社ERIソリューション	平成28年2月2日	-	1,230	94,820	5.7
F-4-048	プロスペクト初台	株式会社ERIソリューション	平成27年9月30日	-	20	22,150	8.6
F-4-049	プロスペクト西巢鴨	株式会社ERIソリューション	平成27年9月30日	-	20	44,550	4.3
F-4-050	プロスペクト町屋	株式会社ERIソリューション	平成27年9月30日	-	20	27,710	4.9
F-4-051	プロスペクト清澄庭園	株式会社ERIソリューション	平成28年9月30日	-	1,140	71,750	6.1
F-4-052	プロスペクト森下	株式会社ERIソリューション	平成28年9月30日	-	270	32,620	6.5
F-4-053	プロスペクト恩賜公園	株式会社ERIソリューション	平成28年9月30日	-	40	35,880	6.2
F-4-054	BELNOS34	株式会社ERIソリューション	平成28年9月30日	-	3,290	124,930	5.3
F-4-055	S Kレジデンス	株式会社ERIソリューション	平成28年2月1日	-	150	50,790	5.7
F-4-056	エンゼルハイム西六郷第2	株式会社ERIソリューション	平成27年9月30日	-	24,110	57,860	10.4
F-4-057	デйм橋本	株式会社ERIソリューション	平成27年9月30日	-	60,040	62,990	6.0
F-4-058	プロスペクト川崎	株式会社ERIソリューション	平成27年9月30日	-	2,060	72,270	5.2
F-4-059	プロスペクト浦和常盤	株式会社ERIソリューション	平成27年9月30日	-	440	57,200	6.5
F-4-064	グラナ上野	株式会社ERIソリューション	平成28年9月30日	-	30	34,300	4.5
F-4-065	ザ・レジデンス本牧横浜 ベイサイド	株式会社ERIソリューション	平成25年10月8日	-	-	80,560	9.1
F-4-066	リエトコート浅草橋	株式会社ERIソリューション	平成25年10月2日	-	7,890	40,870	4.0
F-4-071	グランカーサ新小岩	株式会社ERIソリューション	平成27年2月25日	-	4,610	14,650	4.0
F-4-072	グランカーサ両国壱番館	株式会社ERIソリューション	平成27年2月13日	-	2,150	12,080	6.4
F-4-073	グランカーサ両国貳番館	株式会社ERIソリューション	平成27年2月13日	-	1,590	12,680	6.4
F-5-023	wi l l Do伝馬町	株式会社ERIソリューション	平成24年9月28日	50	2,190	34,910	4.6
F-5-032	ステラートシティ桜山	株式会社ERIソリューション	平成25年9月30日	-	300	53,420	3.6
F-5-037	wi l l Do黒川	株式会社ERIソリューション	平成25年9月30日	-	5,090	66,080	3.2
F-5-060	グランカーサ代官町	株式会社ERIソリューション	平成27年9月30日	-	110	125,220	8.1

物件名	委託調査業者	報告書日付	緊急修繕費 (千円)	短期修繕費 (千円)	長期修繕費 (千円)	PML値	
F-5-061	グランカーサ御器所	株式会社ERIソリューション	平成27年9月30日	-	40	122,720	7.3
F-5-067	リエトコート丸の内	株式会社ERIソリューション	平成25年10月2日	-	27,110	128,960	5.4
F-5-068	グランカーサ上前津	株式会社ERIソリューション	平成25年12月3日	-	1,730	95,750	5.7
F-5-074	さくらHills富士見	株式会社ERIソリューション	平成27年11月27日	-	35,140	75,840	5.9
F-6-026	willDo西明石	株式会社ERIソリューション	平成28年9月30日	-	15,740	90,610	14.3
F-6-033	ラ・ヴィータ日本橋	株式会社ERIソリューション	平成25年9月30日	-	1,790	136,030	9.6
F-6-062	クラウンハイム西田辺	株式会社ERIソリューション	平成27年9月30日	-	60	36,280	14.1
F-6-063	プロスペクト桂	株式会社ERIソリューション	平成27年9月30日	-	100	44,980	13.5
ポートフォリオ合計						1.9	

(注1) 短期修繕費は1年目、長期修繕費は2年目から12年目の間の修繕費です。

(注2) 各物件及びポートフォリオ合計に関する地震リスク調査報告書は、全て東京海上日動リスクコンサルティング株式会社より取得しています。

本投資法人が、第8期に取得した3物件(レキシントン・スクエア新宿御苑、THEパームス代々木上原コスモテラス、サンテラス代々木上原)については平成22年2月に取得しており、その他の合併前における本投資法人の保有物件については平成20年6月に見直しを受けた値です。

旧PRIの物件については、プロスペクト美章園、プロスペクト下鴨、プロスペクト桂の3物件については平成22年2月、その他の物件については平成22年1月に合併に伴い本投資法人が取得した値です。

第10期以降に新規取得した物件にかかる値の取得時期は以下のとおりです。

第10期：グランシス江坂 平成23年1月、ガーラブレイス新宿御苑 平成23年2月

第11期：ジョイスコート、グラーナ上野 平成23年8月

第12期：アクトフォルム浅草、ウエストパーク支倉 平成23年12月

第13期：アルファタワー札幌南4条 平成24年6月、グランカーサ新宿御苑 平成24年8月

第16期：ルネッサンス21博多、セレニテ甲子園 平成25年8月、ザ・レジデンス本牧横浜ベイサイド、クレジデンス札幌・南4条、リエトコート浅草橋、リエトコート丸の内、リエトコート四谷、リエトコート元赤坂、グランパーク天神 平成25年9月、グランカーサ上前津 平成25年10月

第17期：グランカーサ裏参道 平成25年12月、ブレジオ都島、フォレスト・ヒル仙台青葉 平成26年4月、グランカーサ銀座イースト 平成26年7月

第18期：グランカーサ仙台五橋、セレニテ新大阪式番館、グランカーサ梅田北 平成26年11月

第19期：グランシス天満橋、デイグラン鶴見 平成27年1月、グランカーサ新小岩、グランカーサ両国壱番館、グランカーサ両国貳番館 平成27年2月、セレニテ本町グランデ、グランカーサ北3条 平成27年4月

第20期：グランカーサ三ノ輪、グランカーサ永山公園通 平成27年9月、さくらHillsリバーサイドWEST、さくらHillsリバーサイドEAST、さくらHills名駅NORTH、ルネ日本橋アネーロ、さくらHills富士見 平成27年11月、グランカーサ南11条 平成27年12月

第22期：知事公館前タワーレジデンス 平成28年7月

ポートフォリオ合計は平成29年3月に見直しを受けた値です。なお、プロスペクト恩賜公園は平成24年9月に株式会社東京建築検査機構より見直しを受けています。

(注3) 「PML(Probable Maximum Loss)値」とは、地震による予想最大損失率です。PML値は、個別建築物に関するものと、ポートフォリオに関するものに分けられます。PML値についての統一された厳密な定義はありませんが、ここでは、建物の供用期間を50年とし、50年間に10%の超過確率で発生するであろう大地震(再現期間475年相当)によりどの程度の被害を被るかを、損害の予想復旧費用の再調達価格に対する比率(%)で示したものです。

. 第三者専門機関による構造計算書に関する調査

本投資法人は、一般の建物デュー・デリジェンスのプロセスに加え、第三者専門機関に対し構造計算書に関する追加的な調査を依頼し、全取得済資産について、構造計算書等をレビューし、適合性についての検証を行っています。

調査の結果、いずれの物件においても建築基準法の違反は検出されませんでした。

(ホ) ポートフォリオの分散の状況

(平成29年3月31日現在)

アロケーション (注1)	物件数	取得価格 (注2)		総賃貸可能面積 (注3)		総年間賃料 (注4)		
		(千円)	シェア (注5)	(㎡)	シェア (注5)	(千円)	シェア (注5)	
賃貸住宅 カテゴリー	ワンルームタイプ	128	140,358,919	62.9%	301,756.55	56.7%	9,904,739	61.3%
	ファミリータイプ	69	82,919,158	37.1%	230,666.29	43.3%	6,259,799	38.7%
	合計	197	223,278,078	100.0%	532,422.84	100.0%	16,164,539	100.0%
地域	東京都23区	68	91,707,642	41.1%	142,083.38	26.7%	5,893,906	36.5%
	3大都市圏	91	91,434,488	41.0%	244,278.90	45.9%	6,960,592	43.1%
	政令指定都市等	38	40,135,947	18.0%	146,060.56	27.4%	3,310,040	20.5%
	合計	197	223,278,078	100.0%	532,422.84	100.0%	16,164,539	100.0%
築年数	5年以下	2	5,136,000	2.3%	8,833.14	1.7%	345,075	2.1%
	5年超10年以下	30	44,331,145	19.9%	103,064.00	19.4%	3,190,769	19.7%
	10年超15年以下	98	119,138,064	53.4%	243,530.87	45.7%	8,259,227	51.1%
	15年超20年以下	19	20,307,214	9.1%	59,547.33	11.2%	1,620,597	10.0%
	20年超	48	34,365,653	15.4%	117,447.50	22.1%	2,748,868	17.0%
	合計	197	223,278,078	100.0%	532,422.84	100.0%	16,164,539	100.0%
規模	5億円以下	51	19,339,792	8.7%	64,217.53	12.1%	1,556,106	9.6%
	5億円超10億円以下	66	44,635,763	20.0%	126,753.40	23.8%	3,372,715	20.9%
	10億円超30億円以下	65	99,491,826	44.6%	234,188.37	44.0%	7,317,747	45.3%
	30億円超	15	59,810,696	26.8%	107,263.54	20.1%	3,917,970	24.2%
	合計	197	223,278,078	100.0%	532,422.84	100.0%	16,164,539	100.0%

(注1) 「アロケーション」の欄に記載された「賃貸住宅カテゴリー」及び「地域」の区分は、前記「2 投資方針 (1) 投資方針 基本方針 賃貸住宅カテゴリー、賃貸住宅カテゴリー別投資比率 及び 投資対象エリア別投資比率」に記載された区分に基づいています。

(注2) 「取得価格」の欄には、前記「5 運用状況 (2) 投資資産 その他投資資産の主要なもの (イ) 不動産の概要」に記載された取得価格を「賃貸住宅カテゴリー」、「地域」、「築年数」及び「規模」の区分毎に合計したものを、千円未満を切り捨てて記載しています。

(注3) 「総賃貸可能面積」の欄には、前記「(二) ポートフォリオ全体に係る事項 a. 賃貸状況の概要」に記載された賃貸可能面積を「賃貸住宅カテゴリー」、「地域」、「築年数」及び「規模」の区分毎に合計したものを記載しています。なお、賃貸可能面積については、壁芯面積を採用し、各住戸に割り当てられたメーターボックスやパイプスペースの面積を含めるものとしています。

(注4) 「総年間賃料」の欄には、各運用資産に係る平成29年3月31日現在効力を有するエンドテナントとの賃貸借契約(ただし、不動産業者に対して一括して賃貸されている場合には、当該不動産業者との賃貸借契約)に基づく月額賃料収入(賃料、共益費及び駐車場収入等)を12倍した金額につき、千円未満を切り捨てる前の各運用資産の年間賃料総額を「賃貸住宅カテゴリー」、「地域」、「築年数」及び「規模」の区分毎に合計したものを、千円未満を切り捨てて記載しています。

(注5) 「取得価格」、「総賃貸可能面積」及び「総年間賃料」のそれぞれにおける「シェア」の欄は、小数第2位を四捨五入して記載しています。

本投資法人物件タイプ別ポートフォリオ一覧(運用資産)

(平成29年3月31日現在)

賃貸住宅カテゴリー	ポートフォリオ 物件別構成比 (注1)	1物件当たり 平均取得価格 (百万円) (注2)	物件数	1物件 平均戸数 (注3)	賃貸 可能 戸数	賃貸戸数	1戸当たり 平均月額賃料 (円) (注4)
ワンルームタイプ	62.9%	1,096	128	74	9,518	9,431	87,519
ファミリータイプ	37.1%	1,201	69	52	3,633	3,580	145,712
合計(平均)	100.0%	1,133	197	66	13,151	13,011	103,531

(注1) 取得価格ベースによるもので、小数第2位を四捨五入して記載しています。

(注2) 物件の取得価格を合計した金額を運用資産の合計数で除して得られた数値を、百万円未満を切り捨てて記載しています。

(注3) 各物件に占める戸数を合計した戸数を運用資産の合計数で除して得られた数値を、小数第1位未満を切り捨てて記載しています。

(注4) 運用資産の賃料を合計した金額を運用資産の賃貸戸数で除して得られた数値を、1円未満を切り捨てて記載しています。

(へ) 保有不動産の資本的支出

a. 資本的支出の予定

平成29年3月31日現在保有する不動産について、現在計画されている改修工事等に伴う資本的支出の予定額のうち主要なものは以下の通りです。なお、下記工事予定金額には、会計上の費用に区分経理される部分が含まれています。

不動産等の名称 (所在地)	目的	工事予定期間	工事予定金額(百万円)		
			総額	当期支払額	既支払総額
グランパーク天神 (福岡県福岡市)	共用部バリューアップ工事 共用部設備更新 専有部バリューアップ工事 専有部設備更新	自 平成29年4月 至 平成29年9月	174	-	1
プロスペクト・グラーサ広尾 (東京都渋谷区)	共用部バリューアップ工事 専有部設備更新	自 平成29年4月 至 平成29年9月	104	-	0
スカイヒルズN15 (北海道札幌市)	共用部バリューアップ工事 専有部設備更新	自 平成29年4月 至 平成29年9月	80	-	0
スカイヒルズ栄町 (北海道千歳市)	共用部バリューアップ工事	自 平成29年4月 至 平成29年9月	79	-	0
ジョイ尾山台 (東京都世田谷区)	共用部バリューアップ工事 専有部バリューアップ工事 専有部設備更新	自 平成29年4月 至 平成29年9月	63	-	-

b. 期中の資本的支出

保有不動産等において、第22期中に本投資法人が行った資本的支出に該当する工事は、次の通りです。第22期中の資本的支出は、601,481千円であり、当期費用に区分された修繕費388,056千円と合わせ、989,538千円の工事を実施しています。

不動産等の名称 (所在地)	目的	工事期間	支払金額(千円)
プロスペクト東雲橋 (東京都江東区)	外壁改修等	自 平成28年10月 至 平成29年3月	110,734
入間駅前ビル (埼玉県入間市)	外壁改修等	自 平成28年10月 至 平成29年3月	83,086
グランカーサ代官町 (愛知県名古屋市)	外壁改修等	自 平成28年10月 至 平成29年3月	75,376
入間駅前第二ビル (埼玉県入間市)	外壁改修等	自 平成28年10月 至 平成29年3月	60,643
willDo西下台町 (岩手県盛岡市)	外壁改修等	自 平成28年10月 至 平成29年3月	34,070
その他不動産等	室内改装工事等	自 平成28年10月 至 平成29年3月	237,569
合計			601,481

c. 長期修繕計画のために積立てた金銭

本投資法人は、物件毎に策定している長期修繕計画に基づき、期中のキャッシュ・フローの中から、中長期的な将来の大規模修繕等の支払に充当することを目的とした修繕積立金を、次の通り積み立てています。

営業期間	第18期 自 平成26年10月1日 至 平成27年3月31日	第19期 自 平成27年4月1日 至 平成27年9月30日	第20期 自 平成27年10月1日 至 平成28年3月31日	第21期 自 平成28年4月1日 至 平成28年9月30日	第22期 自 平成28年10月1日 至 平成29年3月31日
当期首 積立金残高 (千円)	431,253	493,126	562,400	428,499	463,326
当期積立額 (千円)	81,050	70,615	78,580	79,669	31,762
当期積立金 取崩額 (千円)	19,177	1,341	212,481	44,842	50,272
次期繰越額 (千円)	493,126	562,400	428,499	463,326	444,816

(注1) 上記に記載した積立金には、信託銀行での修繕リザーブ金として、第18期は162,126千円、第19期は225,677千円、第20期は82,106千円、第21期は75,587千円、第22期は53,527千円が含まれております。

(注2) 上記に記載した積立金とは別に、区分所有物件等の管理規約等に基づく修繕積立金として、平成27年3月31日現在179,250千円、平成27年9月30日現在106,326千円、平成28年3月31日現在112,463千円、平成28年9月30日現在122,509千円、平成29年3月31日現在120,095千円を積み立てております。

(3) 【運用実績】

【純資産等の推移】

下記各計算期間末における本投資法人の総資産額、純資産総額及び1口当たりの純資産額の推移は、以下のとおりです。なお、総資産額、純資産総額及び1口当たりの純資産額について、期中では正確に把握できないため、各月末における推移は記載していません。

年月日	総資産額 (百万円)(注1)	純資産総額 (百万円)(注1)	1口当たりの 純資産額 (円)(注2)
第17期計算期間末 (平成26年9月末日)	197,988	95,510	64,750 (62,989)
第18期計算期間末 (平成27年3月末日)	205,076	95,409	64,682 (63,002)
第19期計算期間末 (平成27年9月末日)	220,713	107,748	65,697 (63,950)
第20期計算期間末 (平成28年3月末日)	228,703	107,426	65,501 (63,779)
第21期計算期間末 (平成28年9月末日)	228,642	107,487	65,538 (63,838)
第22期計算期間末 (平成29年3月末日)	228,904 (225,786)	107,962 (104,844)	65,828 (63,927)

(注1) 総資産額及び純資産総額は、帳簿価額を記載し、百万円未満を切り捨てて記載しています。

(注2) ()内の数値は分配落ち後の金額です。

本投資証券は、東京証券取引所に上場されており、同取引所における本投資証券の取引価格及び売買高の推移は、以下のとおりです。

(単位：円)

計算期間別最高・ 最低投資口価格	期	第17期	第18期	第19期	第20期	第21期	第22期
	決算年月	平成26年 9月	平成27年 3月	平成27年 9月	平成28年 3月	平成28年 9月	平成29年 3月
	最高	78,400	103,700	86,900	90,800	88,700	84,300
	最低	62,200	73,800	70,500	73,800	77,500	75,300

月別最高・最低投資 口価格及び本投資証 券売買高	月別	平成28年10月	平成28年11月	平成28年12月	平成29年1月
	最高	84,300	82,000	80,500	83,500
	最低	80,000	75,300	76,900	79,400
	売買高 (口)	92,797	139,157	120,417	76,710
	月別	平成29年2月	平成29年3月	平成29年4月	平成29年5月
	最高	83,800	84,100	80,800	82,700
	最低	80,200	80,700	77,900	79,800
	売買高 (口)	74,111	111,527	60,471	47,811

(注) 最高・最低投資口価格は、東京証券取引所不動産投資信託証券市場の終値によります。

【分配の推移】

計算期間	分配総額 (千円)	1口当たり分配金 (円)
第17期(自平成26年4月1日至平成26年9月30日)	2,597,580	1,761
第18期(自平成26年10月1日至平成27年3月31日)	2,478,100	1,680
第19期(自平成27年4月1日至平成27年9月30日)	2,865,184	1,747
第20期(自平成27年10月1日至平成28年3月31日)	2,824,183	1,722
第21期(自平成28年4月1日至平成28年9月30日)	2,788,102	1,700
第22期(自平成28年10月1日至平成29年3月31日)	3,117,754	1,901

【自己資本利益率(収益率)の推移】

計算期間	自己資本利益率	(年換算値)
第17期(自平成26年4月1日至平成26年9月30日)	2.7%	(5.5%)
第18期(自平成26年10月1日至平成27年3月31日)	2.6%	(5.2%)
第19期(自平成27年4月1日至平成27年9月30日)	2.7%	(5.3%)
第20期(自平成27年10月1日至平成28年3月31日)	2.6%	(5.2%)
第21期(自平成28年4月1日至平成28年9月30日)	2.5%	(5.1%)
第22期(自平成28年10月1日至平成29年3月31日)	2.8%	(5.6%)

(注) 自己資本利益率 = 当期純利益 / { (期首純資産 + 期末純資産) ÷ 2 } × 100 (小数第2位を四捨五入しています。)

第二部 【投資法人の詳細情報】

第1 【投資法人の追加情報】

1 【投資法人の沿革】

平成17年10月4日	設立企画人(リプラス・リート・マネジメント株式会社)による投信法第69条第1項に基づく本投資法人の設立に係る届出
平成17年10月7日	投信法第166条に基づく本投資法人の設立の登記、本投資法人の成立、規約の変更
平成17年10月13日	投信法第188条に基づく本投資法人の登録の申請
平成17年11月9日	内閣総理大臣による投信法第187条に基づく本投資法人の登録の実施(登録番号 関東財務局長 第45号)
平成17年11月25日	規約の変更
平成17年12月9日	規約の変更
平成18年1月10日	規約の変更
平成18年1月12日	監督役員の改選
平成18年4月19日	規約の変更
平成18年6月22日	日本国内における公募による新投資口発行、東京証券取引所に上場
平成19年4月26日	日本国内における公募及び欧州を中心とする海外市場における海外募集による新投資口発行
平成19年5月24日	第三者割当による新投資口発行
平成19年12月20日	規約の変更
平成20年8月28日	第三者割当による新投資口発行
平成21年1月21日	規約の変更、商号の変更、役員の改選
平成21年10月2日	第三者割当による新投資口発行
平成22年5月28日	規約の変更、役員の改選
平成22年6月30日	第三者割当による新投資口発行
平成22年7月1日	プロスペクト・リート投資法人を吸収合併
平成22年7月1日	投資口の分割
平成24年5月24日	規約の変更、役員の改選
平成25年11月26日	日本国内における公募による新投資口発行
平成25年12月18日	第三者割当による新投資口発行
平成26年5月23日	規約の変更、役員の改選
平成27年2月13日	投資法人債の発行
平成27年5月27日	日本国内における公募及び米国・欧州を中心とする海外市場における海外募集による新投資口発行
平成27年7月28日	投資法人債の発行
平成28年5月20日	規約の変更、役員の改選
平成28年6月15日	投資法人債の発行
平成29年6月9日	投資法人債の発行

2 【役員状況】

(本書の日付現在)

役職名	氏名	主要略歴		所有投資口数
執行役員	山根 正喜	昭和51年4月 平成8年2月 平成9年2月 平成10年5月 平成11年2月 平成11年4月 平成12年2月 平成13年4月 平成14年2月 平成16年5月 平成18年4月 平成19年4月 平成20年4月 平成21年4月 平成26年4月 平成27年3月 平成28年5月	大和証券株式会社 同社 大阪エクイティ部長 同社 大阪支店事業法人営業部長 同社 大阪支店事業法人営業第二部長 同社 大阪支店事業法人第二部長 大和証券エスピーキャピタル・マーケット株式会社(現大和証券株式会社) 大阪支店事業法人第二部長 同社 大阪支店事業法人営業部長 大和証券エスエムピーシー株式会社(現大和証券株式会社) 大阪支店事業法人営業部長 同社 エクイティ部長 同社 執行役員 同社 常務執行役員 同社 代表取締役常務取締役 同社 代表取締役専務取締役 大和証券投資信託委託株式会社 代表取締役副社長 同社 顧問 同社 顧問 退任 日本賃貸住宅投資法人 執行役員(現任)	-
監督役員	藪田 広平	平成3年3月 平成3年4月 平成9年4月 平成18年1月 平成28年4月	司法研修(43期)修了 第一東京弁護士会に登録 外立法律事務所入所 外立総合法律事務所 パートナー弁護士(現任) リプラス・レジデンシャル投資法人(現日本賃貸住宅投資法人) 監督役員(現任) 東京地方裁判所 民事調停委員(現任) Tranzax株式会社 監査役(非常勤)(現任)	-
監督役員	永峰 潤	昭和55年9月 昭和58年9月 昭和62年9月 昭和62年9月 平成元年9月 平成2年2月 平成13年10月 平成20年3月 平成21年1月 平成21年4月	等松・青木監査法人 等松トーシュロスコンサルティング 公認会計士登録 パンカーストラスト銀行 永峰公認会計士事務所設立 代表 税理士登録 株式会社ティーピーアイ(現株式会社JCアカウンティング) 代表取締役(現任) GCAサヴィアングループ株式会社 監査役 日本賃貸住宅投資法人 監督役員(現任) 永峰・三島会計事務所 パートナー(現任)	-

(注) 執行役員が欠けた場合又は法令に定める員数を欠くことになる場合に備え、平成28年5月20日に開催された第11回投資主総会において、本資産運用会社の代表取締役社長である東野豊が補欠執行役員として選任されています。

3 【その他】

(1) 役員の変更

執行役員及び監督役員は、投資主総会の決議によって選任します(投信法第96条、規約第27条第2項)。

執行役員及び監督役員の任期は、就任後2年を経過した日の翌日から30日以内に開催される執行役員及び監督役員の選任を議案とする投資主総会の終結の時までです。ただし、投資主総会の決議によって、法令に定める限度において、その期間を延長又は短縮することを妨げないこととします。また、補欠として又は増員のために選任された執行役員又は監督役員の任期は、前任者又は他の在任者の任期の残存期間と同一とします(規約第28条第1項)。

補欠の役員の選任に係る決議が効力を有する期間は、当該決議がなされた投資主総会(当該投資主総会において被補欠者である役員が選任されなかった場合には、被補欠者である役員が選任された直前の投資主総会)において選任された被補欠者である役員の任期が満了する時までとします。ただし、投資主総会の決議によってその期間を短縮することを妨げないものとします(規約第28条第2項)。

執行役員及び監督役員の解任は、発行済投資口の過半数の投資口を有する投資主が出席し、出席した当該投資主の議決権の過半数をもって行います(投信法第106条)。執行役員又は監督役員の職務の執行に関し不正の行為又は法令若しくは規約に違反する重大な事実があったにもかかわらず、投資主総会において執行役員又は監督役員の解任が否決されたときは、発行済投資口の100分の3以上に当たる投資口を有する投資主(6か月前より引き続き当該投資口を有するものに限り)は、当該投資主総会の日から30日以内に当該執行役員又は監督役員の解任を裁判所に請求することができます(投信法第104条第3項、会社法第854条第1項第2号)。

(2) 規約の変更、事業譲渡又は事業譲受、出資の状況その他の重要事項

規約等の重要事項の変更

規約の変更の手續等については、後記「第3 管理及び運営 1 資産管理等の概要 (5) その他 規約の変更に関する手續」をご参照下さい。

事業譲渡又は事業譲受

該当事項はありません。

出資の状況その他の重要事項

該当事項はありません。

(3) 訴訟事件その他投資法人に重要な影響を及ぼすことが予想される事実

該当事項はありません。

第2 【手続等】

1 【申込(販売)手続等】

該当事項はありません。

2 【買戻し手続等】

本投資法人は、クローズド・エンド型であり、投資主の請求による投資口の払戻しを行いません(規約第6条1項)。

本投資証券は、東京証券取引所に上場されており、本投資証券を東京証券取引所を通じて売買することが可能です。また、金融商品取引所外で本投資証券を譲渡することも可能です。

なお、本投資法人は、投資主との合意により本投資法人の投資口を有償で取得することができます(規約第6条第2項)。

第3 【管理及び運営】

1 【資産管理等の概要】

(1) 【資産の評価】

本投資法人が発行する投資口の1口当たりの純資産額は、各決算期（毎年3月31日及び9月30日）に、以下の算式にて算出します。

$$1口当たり純資産額 = (\text{総資産の資産評価額} - \text{負債総額}) \div \text{発行済投資口数}$$

本投資法人の資産評価の方法は、投資法人の計算に関する規則（以下「投資法人計算規則」といいます。）、投資信託協会制定の不動産投資信託及び不動産投資法人に関する規則、同協会が定めるその他の諸規則、並びに一般に公正妥当と認められる企業会計の基準その他の企業会計の慣行に従い、以下のとおり運用資産の種類毎に定めます（規約第14条第1項）。

(イ) 不動産、不動産の賃借権及び地上権

取得価額から減価償却累計額を控除した価額により評価します。なお、減価償却の算定方法は、建物部分及び設備部分ともに、原則として定額法によりますが、正当な事由により定額法による算定が適当ではなくなった場合で、かつ、投資主保護上問題がないと合理的に判断することができる場合に限り、他の算定方法により算定することができます。

(ロ) 信託の受益権及び不動産に関する匿名組合出資持分

信託財産又は匿名組合の構成資産が前記（イ）に掲げる資産の場合は前記（イ）に従った評価を、金融資産及び負債の場合は一般に公正妥当と認められる企業会計の基準その他の企業会計の慣行に従った評価をした上で、資産の合計額から負債の合計額を控除して当該信託の受益権の持分相当額又は匿名組合出資持分相当額を算定した価額とします。

(ハ) 有価証券

当該有価証券の市場価格がある場合には、市場価格に基づく価額（金融商品取引所における取引価格、証券業協会等が公表する価格又はこれらに準じて随時、売買換金等を行うことができる取引システムで成立する取引価格をいいます。以下同じです。）とします。市場価格がない場合には、合理的に算定された価額とします。ただし、資産流動化法第2条に定める優先出資証券については、上記のような市場価格及び合理的に算定された価格がない場合には、取得原価で評価することができます。

(ニ) 金銭債権

取得価額から、貸倒引当金を控除した価額とします。ただし、債権を債権金額より低い価額又は高い価額で取得した場合において、取得価額と債権金額の差額の性格が金利の調整と認識される場合には、償却原価法に基づいて算定された価額から貸倒引当金を控除した価額とします。

(ホ) 金銭の信託の受益権

投資運用する資産に応じて前記（イ）乃至（ニ）、後記（ヘ）及び（ト）に定める当該投資資産の評価方法に従い評価を行い、金融資産及び負債の場合は一般に公正妥当と認められる企業会計の基準その他の企業会計の慣行に従った上で、資産の合計額から負債の合計額を控除して当該信託の受益権の持分相当額を算定した価額により評価します。

(ヘ) デリバティブ取引に係る権利

金融商品取引所に上場している取引により生じる債権及び債務は、当該金融商品取引所の最終価格（終値、終値がなければ気配値（公表された売り気配の最安値若しくは買い気配の最高値、又はそれらがともに公表されている場合にはそれらの仲値））に基づき算出した価額とします。同日において最終価格がない場合には、同日前直近における最終価格に基づき算出した価額とします。金融商品取引所の相場がない取引により生じる債権及び債務は、市場価格に準ずるものとして合理的に算定された価額が得られればその価額とします。公正な評価額を算出することが極めて困難と認められる取引については、取得価額をもって評価します。一般に公正妥当と認められる企業会計の基準その他の企業会計の慣行によりヘッジ取引と認められるものについては、ヘッジ会計が適用できるものとします。また、金融商品会計基準に定める金利スワップの特例処理の要件を充足するものについては、金利スワップの特例処理を適用できるものとします。

(ト)その他

前記(イ)乃至(へ)に定めがない場合は、投信法、投資信託協会の評価規則に準じて付されるべき評価額又は一般に公正妥当と認められる企業会計の基準その他の企業会計の慣行により付されるべき評価額をもって評価します。

資産運用報告等に価格を記載する目的で、前項と異なる方法で評価する場合には、以下のように評価するものとします。(規約第14条第2項)

(イ)不動産、不動産の賃借権及び地上権

原則として、不動産鑑定士による鑑定評価等により求めた評価額とします。

(ロ)信託の受益権及び不動産に関する匿名組合出資持分

信託財産又は匿名組合の構成資産が前記(イ)に掲げる資産の場合は前記(イ)に従った評価を、金融資産及び負債の場合は一般に公正妥当と認められる企業会計の基準その他の企業会計の慣行に従った評価をした上で、資産の合計額から負債の合計額を控除して当該信託の受益権の持分相当額又は匿名組合出資持分相当額を算定した価額とします。

資産評価の基準日は、原則として、各決算期(毎年3月31日及び9月30日)とします。ただし、前記「(ハ)及び(へ)」に定める資産であって、市場価格に基づく価額で評価できる資産については毎月末とします。(規約第14条第3項)

1口当たりの純資産額については、投資法人の計算書類の注記表に記載されることになっています。投資法人計算規則第58条、第68条)。投資法人は、各営業期間(毎年4月1日から9月30日まで、及び10月1日から翌年3月31日まで)に係る計算書類(貸借対照表、損益計算書を含みます。)、資産運用報告及び金銭の分配に係る計算書並びにこれらの附属明細書を作成し(投信法第129条第2項)、役員会により承認された場合、遅滞なく投資主に対して承認された旨を通知し、承認済みの計算書類等を、会計監査報告とともに投資主に提供します(投信法第131条第2項乃至第5項、投資法人計算規則第81条)。

投資主は、純資産額の情報について、本投資法人の一般事務受託者の本支店で入手することができます。

投資口1口当たりの純資産額についての投資者による照会方法

投資口1口当たりの純資産額については、以下にお問い合わせ下さい。

株式会社ミカサ・アセット・マネジメント 経営管理部

東京都港区新橋六丁目16番12号

電話番号 03(5425)5600

(2) 【保管】

本投資法人が発行する投資口は振替投資口であるため、該当事項はありません。

(3) 【存続期間】

本投資法人には存続期間の定めはありません。

(4) 【計算期間】

本投資法人の営業期間は、毎年4月1日から9月30日まで、及び10月1日から翌年3月31日までの各6か月間とし、各営業期間の末日をそれぞれ決算期とします。

(5) 【その他】

増減資に関する制限

(イ) 最低純資産額

本投資法人が常時保持する最低限度の純資産額は、5,000万円です(規約第8条)。

(ロ) 投資口の追加発行

本投資法人の発行可能投資口総口数は、500万口とします。本投資法人は、かかる発行可能投資口総口数の範囲内において、役員会の承認を得た上で、その発行する投資口を引き受ける者の募集を行うことができます。募集投資口(当該募集に応じて当該投資口の引受けの申込みをした者に対して割り当てる投資口をいいます。)1口当たりの払込金額は、本投資法人の保有する運用資産の内容に照らし公正な金額として役員会の承認を得た金額とします(規約第5条第1項及び第3項)。

(ハ) 国内における募集

本投資法人の投資口の発行価額の総額のうち国内において募集される投資口の発行価額の占める割合は、100分の50を超えるものとします(規約第5条第2項)。

解散条件

本投資法人における解散事由は以下のとおりです(投信法第143条)。

(イ) 投資主総会の決議

(ロ) 合併(合併により本投資法人が、消滅する場合に限ります。)

(ハ) 破産手続開始の決定

(ニ) 解散を命ずる裁判

(ホ) 投信法第216条に基づく投信法第187条の登録の取消し

規約の変更に関する手続

規約を変更するには、発行済投資口の過半数の投資口を有する投資主が出席し、出席した投資主の議決権の3分の2以上に当たる多数をもって、可決される必要があります(投信法第140条、第93条の2第2項)。なお、投資主総会における決議の方法については、後記「3 投資主・投資法人債権者の権利 (1) 投資主の権利 投資主総会における議決権」をご参照下さい。

投資主総会において規約の変更が決議された場合には、東京証券取引所の有価証券上場規程に従ってその旨が開示されるほか、かかる規約の変更が、運用に関する基本方針、運用体制、投資制限又は分配方針に関する重要な変更該当する場合には、金商法に基づいて遅滞なく提出する臨時報告書により開示されます。また、変更後の規約は、金商法に基づいて本投資法人が提出する有価証券報告書の添付書類として開示されます。

関係法人との契約の更改等に関する手続

本投資法人と各関係法人との間で締結されている契約における、当該契約の期間、更新、解約及び変更に関する規定は、以下のとおりです。

(イ) 本資産運用会社兼機関運営事務受託者：株式会社ミカサ・アセット・マネジメント

資産運用委託契約

期間	本投資法人が資産運用委託契約を締結した日に効力を生ずるものとし、その有効期間は効力発生日から2年間とします(注)。
更新	期間満了日の6か月前までに本投資法人又は本資産運用会社から書面による契約終了の申出がない限り、自動的に更新され、更に2年間有効となるものとし、その後もまた同様とします。
解約	<p>・本投資法人は、本資産運用会社が投資信託協会の会員でなくなった場合には、事前に投資主総会の承認を得た上で、本資産運用会社に対して書面による通知を行うことにより直ちに資産運用委託契約を解約することができます。</p> <p>・本投資法人は、本資産運用会社が次に定める事由の一つに該当する場合、役員会の決議に基づき、本資産運用会社に対する書面による通知により直ちに資産運用委託契約を解約できます。</p> <p>() 本資産運用会社が職務上の義務に反し、又は職務を怠った場合(ただし、当該違反が是正可能なものである場合に、本資産運用会社が、本投資法人からの是正を求める催告を受領した日から30営業日以内にこれを是正した場合を除きます。)</p> <p>() 本資産運用会社につき、支払停止、支払不能、破産手続開始、再生手続開始、会社更生手続開始又は特別清算開始の申立て、重要な財産に対する差押え命令の送達等の事由が発生した場合</p> <p>() 上記()又は()に挙げる場合の他、資産の運用に係る業務を引き続き委託することに堪えない重大な事由がある場合</p> <p>本投資法人は、本資産運用会社が次に定める事由の一つに該当する場合、資産運用委託契約を解約しなければなりません。</p> <p>() 投信法第2条第19項に規定する資産運用会社でなくなったとき</p> <p>() 投信法第200条各号のいずれかに該当するとき</p> <p>() 解散したとき</p> <p>・本投資法人は、本資産運用会社に対して、6か月前に書面による通知をし、かつ、事前に投資主総会の決議を経た上で、資産運用委託契約を解約することができます。</p> <p>・本資産運用会社は、本投資法人に対して、6か月前の書面による通知をもって、資産運用委託契約の解約を申し入れることができるものとし、本投資法人は、当該解約の申入れを受けた場合、直ちに投資主総会を開催して資産運用委託契約の解約に関する承認を求め、又は、やむをえない事由がある場合は内閣総理大臣の許可を求めるものとします。資産運用委託契約の解約に関し投資主総会の承認が得られた場合又は内閣総理大臣の許可が得られた場合、本投資法人は、当該解約の申入れを受諾するものとし、資産運用委託契約は、通知に定められた解約日において終了するものとします。</p>
変更等	資産運用委託契約は、本投資法人と本資産運用会社間の書面による合意に基づき、法令に定める手続に従って、変更することができるものとします。

(注) 本資産運用委託契約の次回の期間満了日は、平成31年4月21日です。

機関運営事務委託契約

期間	機関運営事務委託契約の有効期間は、機関運営事務委託契約の締結日から平成27年6月末日までとします(注)。
更新	上記の有効期間の満了予定日の3か月前までに、本投資法人又は機関運営事務受託者のいずれか一方からその相手方に対し書面による機関運営事務委託契約終了の申し出がなされなかったときは、更に1年間延長されるものとし、以後も同様とします。
解約	<p>・本投資法人及び機関運営事務受託者は、その相手方が機関運営事務委託契約に定める義務又は債務を履行しないときは、その相手方に相当の期間を定めてその履行を催告した上、当該期間内に履行がないときは機関運営事務委託契約を解約することができます。</p> <p>・本投資法人又は機関運営事務受託者は、その相手方に次の各号に掲げる解約事由が発生したときは、催告その他の手続を要せず即時、機関運営事務委託契約を解約することができます。</p> <p>() 本投資法人若しくは機関運営事務受託者の破産若しくは民事再生手続開始その他これらに準じる倒産手続開始の申し立てがあったとき。</p> <p>() 本投資法人若しくは機関運営事務受託者における支払停止、手形交換所における取引停止処分、又は本投資法人若しくは機関運営事務受託者が差押、仮差押、仮処分、強制執行、滞納処分を受けたとき。</p> <p>() 他の法人との合併により機関運営事務委託契約の存続が適当でないと認められるとき。</p> <p>() 本投資法人若しくは機関運営事務受託者が関係官公庁より、その営業につき取り消し又は停止の処分を受けたとき。</p> <p>() 本投資法人若しくは機関運営事務受託者が刑罰に処せられ、社会的信用を失墜したとき。</p> <p>() 民法第653条に定める委任の終了事由が発生したとき(上記各号に定めるものを除きます。)。</p> <p>() その他機関運営事務受託者に委託事務を引き続き委託するに堪えない重大な事由が生じたとき。</p>
変更等	投資法人及び機関運営事務受託者は、互いに協議の上、関係法令との整合性及び準則性を遵守して、機関運営事務委託契約の各条項の定めを合意により変更することができます。

(注) 機関運営事務委託契約の次回の期間満了日は、平成29年6月末日です。

(口)一般事務受託者兼資産保管会社兼投資主名簿等管理人：三菱UFJ信託銀行株式会社

一般事務委託契約

期間	一般事務委託契約の有効期間は、一般事務委託契約の締結日から平成19年10月末日までとします。ただし、平成17年12月27日付にて、当該有効期間を平成19年12月末日までとする一般事務委託契約変更契約書を締結しております(注)。
更新	上記の有効期間の満了予定日の3か月前までに、本投資法人又は一般事務受託者のいずれか一方からその相手方に対し書面による申し出がなされなかったときは、更に1年間延長されるものとし、以後も同様とします。
解約	<p>・本投資法人及び一般事務受託者は、その相手方が一般事務委託契約に定める義務又は債務を履行しないときは、その相手方に相当の期間を定めてその履行を催告した上、当該期間内に履行がないときは一般事務委託契約を解約することができます。</p> <p>・本投資法人又は一般事務受託者は、本投資法人においては一般事務受託者が、一般事務受託者においては本投資法人又は本資産運用会社が次の()乃至()に掲げる事項に該当したときは、催告その他の手続を要せず即時一般事務委託契約を解約することができます。</p> <p>() 解散原因の発生又は破産手続開始、会社更生手続開始、民事再生手続開始若しくは特別清算手続開始その他これらに準じる倒産手続開始(将来、制定されるものを含む。)の申立てがあったとき。</p> <p>() 支払停止、手形交換所における取引停止処分、又は差押、仮差押、仮処分、強制執行若しくは滞納処分を受けたとき。</p> <p>() 他の法人との合併、株式の過半数を所有する株主の変更、法人の分割、又は著しい組織変更により一般事務委託契約の存続が適当でないと認められるとき。</p> <p>() 関係官公庁より、その営業につき取消し又は停止の処分を受けたとき。</p> <p>() 刑罰に処せられ、社会的信用を失墜したとき。</p> <p>() その他一般事務受託者の経営、営業又は財務状況に著しく悪影響を及ぼす若しくは及ぼす虞があると合理的に認められる事由等、委託事務を引き続き委託するに堪えない重大な事由が生じたとき。</p> <p>・本投資法人及び一般事務受託者は、その相手方に対する3か月前までの書面による申し出により一般事務委託契約を解約することができます。</p>
変更等	<p>・本投資法人及び一般事務受託者は、互いに協議の上、関係法令との整合性及び準則性を遵守して、一般事務委託契約の各条項の定めを合意により変更することができます。</p> <p>・上記 . に定める協議にあたり、本投資法人が役員会による承認手続を経る旨の書面による通知を一般事務受託者に行ったときは、当該変更の効力発生時は、当該承認手続の完了時とします。</p>

(注) 一般事務委託契約の次回の期間満了日は、平成29年12月末日です。

資産保管業務委託契約

期間	<p>資産保管業務委託契約の効力発生日は、投信法第187条の規定に基づいて本投資法人が登録を受けた日とします。</p> <p>資産保管業務委託契約の有効期間は、上記の効力発生日から平成19年10月末日までとします。ただし、平成17年12月27日付にて、当該有効期間を平成19年12月末日までとする資産保管業務委託契約変更契約書を締結しております(注)。</p>
更新	<p>上記の有効期間の満了予定日の3か月前までに、本投資法人又は資産保管会社のいずれか一方からその相手方に対し書面による資産保管業務委託契約終了の申し出がなされなかったときは、更に1年間延長されるものとし、以後も同様とします。</p>
解約	<ul style="list-style-type: none"> ・本投資法人及び資産保管会社は、その相手方が資産保管業務委託契約に定める義務又は債務を履行しないときは、相手方に相当の期間を定めて催告した上、当該期間内に履行がないときは資産保管業務委託契約を解約することができます。 ・本投資法人又は資産保管会社は、本投資法人においては資産保管会社が、資産保管会社においては本投資法人又は本資産運用会社が次の各号に掲げる事項に該当したときは、催告その他の手続を要せず即時資産保管業務委託契約を解約することができます。 <ul style="list-style-type: none"> () 解散原因の発生又は破産手続開始、特別清算開始、会社更生手続開始若しくは民事再生手続開始その他これらに準じる倒産手続開始の申立てがあったとき。 () 支払停止、手形交換所における取引停止処分、又は差押、仮差押、仮処分、強制執行若しくは滞納処分を受けたとき。 () 他の法人との合併、株式の過半数を所有する株主の変更、法人の分割、又は著しい組織変更により資産保管業務委託契約の存続が適当でないと認められるとき。 () 関係官公庁より、その営業につき取消し又は停止の処分を受けたとき。 () 刑罰に処せられ、社会的信用を失墜したとき。 () その他資産保管会社の経営、営業又は財務状況に著しく悪影響を及ぼす若しくは及ぼす虞があると合理的に認められる事由等、委託業務を引き続き委託するに堪えない重大な事由が生じたとき。 ・本投資法人及び資産保管会社は、その相手方に対する3か月前までの書面による申し出により資産保管業務委託契約を解約することができます。
変更等	<ul style="list-style-type: none"> ・本投資法人及び資産保管会社は、互いに協議の上、関係法令との整合性及び準則性を遵守して、資産保管業務委託契約の各条項の定めを合意により変更することができます。 ・上記 . に定める協議にあたり、役員会による承認手続を経る旨の書面による通知を本投資法人が資産保管会社に行ったときは、上記 . に定める変更の効力発生日は、本投資法人及び資産保管会社の合意後当該承認手続完了時とします。この場合、本投資法人は、速やかに当該承認手続を行うものとし、

(注) 資産保管業務委託契約の次回の期間満了日は、平成29年12月末日です。

投資口事務代行委託契約

期間	投資口事務代行委託契約は、平成17年10月7日からその効力を生ずるものとします。 投資口事務代行委託契約の有効期間は、上記の効力発生日から2年間とします。ただし、平成20年12月26日付にて平成21年1月5日を効力発生日とする投資口事務代行委託契約変更契約書を締結しております。当該変更契約の有効期間は、上記の変更契約効力発生日から2年間です（注）。
更新	上記の有効期間満了の6か月前までに本投資法人又は投資主名簿等管理人のいずれか一方から文書による別段の申し出がなされなかったときは、従前と同一の条件にて自動的に1年間延長するものとし、その後も同様とします。
解約	投資口事務代行委託契約は、次に掲げる事由が生じたときにその効力を失います。 <ul style="list-style-type: none"> ・本投資法人及び投資主名簿等管理人間の文書による解約の合意。この場合、投資口事務代行委託契約は、本投資法人及び投資主名簿等管理人の合意によって指定したときから失効します。 ・以下の（ ）乃至（ ）に掲げる事由が生じた場合、相手方が行う文書による解約の通知。この場合、本契約は解約の通知において指定する日に失効するものとします。なお、（ ）の場合において投資主名簿等管理人が発する解約の通知は、本投資法人の投資主名簿等管理人に対する直近の届出住所に通知することにより、通常到達すべきときに到達したものとします。 （ ）本投資法人又は投資主名簿等管理人の会社更生手続、民事再生手続、破産手続、特別清算手続の各々の開始の申立て（その後の法律改正により新たな倒産手続が創設された場合、当該手続開始申立てを含みます。）及び手形交換所の取引停止処分がなされた場合 （ ）本投資法人が投資主名簿等管理人への住所変更の届出を怠る等本投資法人の責めに帰すべき事由により、本投資法人が所在不明となり、投資主名簿等管理人の是正を求める通知のあと30日以内にかかる事由が是正されなかった場合 ・本投資法人又は投資主名簿等管理人のいずれか一方が投資口事務代行委託契約に重大な違反をした場合、相手方が行う文書による解除の通知。この場合、投資口事務代行委託契約は相手方が当該解除通知において指定する日をもって失効します。
変更等	投資口事務代行委託契約の内容が法令の変更又は本投資法人若しくは投資主名簿等管理人の一方又は双方の事情の変更によりその履行に支障をきたすに至ったとき、又はその虞のあるときは、本投資法人及び投資主名簿等管理人が協議のうえこれを改定することができます。

（注）投資口事務代行委託契約の次回の期間満了日は、平成30年1月4日です。

(八) 特別口座の管理に関する契約：みずほ信託銀行株式会社

期間	期限は定めないものとします。
更新	該当事項はありません。
解約	<p>特別口座の管理に関する契約は、以下の各号に掲げる事由が生じた場合、各号の定める時に終了します。</p> <p>i. 特別口座の加入者が存在しなくなった場合。特別口座管理人は、速やかにすべての特別口座の廃止手続きを行い、その手続きが完了したときに失効します。ただし、本投資法人及び特別口座管理人の合意により、継続することができるものとします。</p> <p>ii. 振替法に定めるところにより、本投資法人の発行するすべての振替株式が振替機関によって取り扱われなくなった場合。特別口座管理人は速やかにすべての特別口座の廃止手続きを行い、その手続きが完了したときに終了します。</p> <p>iii. 当事者のいずれか一方が本契約に違反し、かつ引続き本契約の履行に重大なる支障を及ぼすと認められたときに、他方が行う文書による解約の通知をした場合。当該通知において指定された日に終了します。指定がない場合は、当該通知到達の日から30日経過した日に終了します。</p> <p>iv. 本投資法人及び特別口座管理人の間に事務委託契約（投資口事務受託契約）が締結されており、当該契約について契約の終了事由若しくは特別口座管理人が解約権を行使しうる事由が発生したときに、特別口座管理人が本契約の解約を本投資法人に文書で通知した場合。この場合、上記 後段の規定を準用します。ただし、当該契約の終了事由が、本投資法人の手形交換所の取引停止処分、支払の停止又は破産手続開始、再生手続開始、特別清算開始、更生手続開始の申立等により信用状態が著しく不安定になり、本契約の履行に重大な支障を及ぼすと認められる場合は、直ちに本契約を解約することができます。</p> <p>v. 本投資法人及び特別口座管理人との間に事務委託契約（投資口事務受託契約）が締結されていない場合で、当事者のいずれか一方が、上記 後段の事由に該当した場合、本契約は直ちに解約することができます。</p>
変更等	法令の変更又は監督官庁並びに保管振替機構等の指示、その他契約の変更が必要な事由が生じた場合は、本投資法人及び特別口座管理人が協議のうえ速やかに変更します。

(二) 投資法人債に関する財務代理人：株式会社三菱東京UFJ銀行

第1回から第5回の無担保投資法人債についての財務代理契約

期間	期限は定めないものとします。
更新	該当事項はありません。
解約	該当事項はありません。
変更等	本投資法人及び投資法人債の発行等に係る一般事務受託者は、本契約に定められた事項につき変更の必要が生じたとき（追加発行により、本投資法人債の総額が変更された場合を含みます。）は、その都度これに関する協定をします。

(ホ) 会計監査人：太陽有限責任監査法人

会計監査人は、投資主総会の決議によって選任します(規約第34条)。会計監査人の任期は、就任後1年経過後に最初に迎える決算期後に開催される最初の投資主総会の終結のときまでとします。会計監査人は、上記の投資主総会において別段の決議がされなかったときは、当該投資主総会において再任されたものとみなされます(規約第35条)。

(ヘ) 関係法人との契約の変更に関する開示の方法

関係法人との契約が変更された場合には、東京証券取引所の有価証券上場規程に従って開示される場合があるほか、かかる契約の変更が、主要な関係法人の異動又は運用に関する基本方針、投資制限若しくは分配方針に関する重要な変更該当する場合には、金商法に基づいて遅滞なく提出する臨時報告書により開示されます。

公告の方法

本投資法人の公告は、日本経済新聞に掲載する方法により行います(規約第4条)。

2 【利害関係人との取引制限】

(1) 法令に基づく制限

利益相反取引の制限

資産運用会社は、法令の定めるところにより、以下のとおりその親法人等又は子法人等が関与する行為につき禁止行為が定められています(金商法第44条の3第1項、投信法第223条の3第3項)。ここで、「親法人等」とは、金融商品取引業者の総株主等の議決権の過半数を保有していることその他の当該金融商品取引業者と密接な関係を有する法人その他の団体として政令で定める要件に該当する者をいい(金商法第31条の4第3項)、「子法人等」とは、金融商品取引業者が総株主等の議決権の過半数を保有していることその他の当該金融商品取引業者と密接な関係を有する法人その他の団体として政令で定める要件に該当する者をいいます(金商法第31条の4第4項)。

(イ) 通常の取引の条件と異なる条件であって取引の公正を害するおそれのある条件で、当該金融商品取引業者の親法人等又は子法人等と有価証券の売買その他の取引、店頭デリバティブ取引又は対象資産の売買その他の取引を行うこと(金商法第44条の3第1項第1号、投信法第223条の3第3項、投信法施行令第130条第2項)。

(ロ) 当該金融商品取引業者との間で金商法第2条第8項各号に掲げる行為に関する契約を締結することを条件としてその親法人等又は子法人等がその顧客に対して信用を供与していることを知りながら、当該顧客との間で当該契約を締結すること(金商法第44条の3第1項第2号、投信法第223条の3第3項)。

(ハ) 当該金融商品取引業者の親法人等又は子法人等の利益を図るため、その行う投資助言業務に関して取引の方針、取引の額若しくは市場の状況に照らして不必要な取引を行うことを内容とした助言を行い、又はその行う投資運用業に関して運用の方針、運用財産の額若しくは市場の状況に照らして不必要な取引を行うことを内容とした運用を行うこと(金商法第44条の3第1項第3号、投信法第223条の3第3項)。

(ニ) (イ) から (ハ) までに掲げるもののほか、当該金融商品取引業者の親法人等又は子法人等が関与する行為であって投資者の保護に欠け、若しくは取引の公正を害し、又は金融商品取引業の信用を失墜させるおそれのあるものとして内閣府令に定める以下の行為その他の行為(金商法第44条の3第1項第4号、金商業等府令第153条、投信法第223条の3第3項、投信法施行規則第267条)。

a. 通常の取引の条件と著しく異なる条件で、当該金融商品取引業者の親法人等又は子法人等と資産の売買その他の取引を行うこと。

b. 当該金融商品取引業者との間で金融商品取引契約(金商法第34条に定義される「金融商品取引契約」をいいます。以下同じです。)を締結することを条件としてその親法人等又は子法人等がその顧客に対して通常の取引の条件よりも有利な条件で資産の売買その他の取引を行っていることを知りながら、当該顧客との間で当該金融商品取引契約を締結すること。

利益相反のおそれがある場合の書面の交付

資産運用会社は、資産の運用を行う投資法人と自己又はその取締役若しくは執行役、資産の運用を行う他の投資法人、利害関係人等その他の投信法施行令で定める者との間における特定資産（投信法に定める指定資産及び投信法施行規則で定めるものを除きます。以下、本 において同じです。）の売買その他の投信法施行令で定める取引が行われたときは、投信法施行規則で定めるところにより、当該取引に係る事項を記載した書面を当該投資法人、資産の運用を行う他の投資法人（当該特定資産と同種の資産を投資の対象とするものに限りません。）その他投信法施行令で定める者に交付しなければなりません（投信法第203条）。ただし、資産運用会社は、かかる書面の交付に代えて投信法施行令に定めるところにより、当該資産の運用を行う投資法人、資産の運用を行う他の投資法人（当該特定資産と同種の資産を投資の対象とするものに限りません。）その他投信法施行令で定める者の承諾を得て、当該書面に記載すべき事項を電子情報処理組織を使用する方法その他の情報通信の技術を利用する方法であって投信法施行規則で定めるものにより提供することができます（投信法第203条第4項、第5条第2項）。

資産の運用の制限

登録投資法人は、（イ）その執行役員又は監督役員、（ロ）その資産運用会社、（ハ）その執行役員又は監督役員の親族、（ニ）その資産運用会社の取締役、会計参与（会計参与が法人であるときは、その職務を行うべき社員を含みます。）、監査役若しくは執行役若しくはこれらに類する役職にある者又は使用人との間で、次に掲げる行為（投資主の保護に欠けるおそれが少ないと認められる行為として投信法施行令で定める行為を除きます。）を行ってはなりません（投信法第195条、第193条、投信法施行令第116条乃至第118条）。

- a. 有価証券の取得又は譲渡
- b. 有価証券の貸借
- c. 不動産の取得又は譲渡
- d. 不動産の貸借
- e. 不動産の管理の委託
- f. 宅地の造成又は建物の建築を自ら行うことに係る取引以外の特定資産に係る取引
（ただし、資産運用会社に、宅地又は建物の売買又は貸借の代理又は媒介を行わせること等は認められています。）

特定資産の価格等の調査

投信法第201条第1項及びこれに関する法令により定められた特定資産（土地又は建物、土地又は建物の賃借権及び地上権並びに信託の受益権であって土地若しくは建物又はそれらの賃借権若しくは地上権のみを信託するもの（受益権の数が一であるものに限りません。）に限りません。）の取得又は譲渡が行われたときは、当該特定資産に係る不動産の鑑定評価を、不動産鑑定士であって利害関係人等でないものに行わせるものとします。ただし、当該取得又は譲渡に先立って、当該鑑定評価を行わせている場合は、この限りではありません。

また、投信法第201条第2項及びこれに関する法令により定められた上記特定資産以外の特定資産（指定資産を除きます。）の取得又は譲渡等の取引が行われたときは、本投資法人、本資産運用会社（その利害関係人等を含みます。）及びその資産保管会社以外の外部の所定の第三者に価格等の調査を行わせるものとします。ただし、当該行為に先立って、当該調査を行わせている場合は、この限りではありません。

ここで、外部の所定の第三者とは、以下の者等をいいます（投信法施行令第124条）。

- （イ）弁護士又は弁護士法人
- （ロ）公認会計士又は監査法人
- （ハ）不動産鑑定士

また、ここで規定する価格等の調査は、利害関係人等以外の第三者との間で取引が行われた場合にも、実施しなければならないことに留意します。

(2) 利害関係者取引規則

基本原則

(イ) 利益相反取引ルールの方策・変更

- ・自主ルールとして、利害関係者取引規則を以下のとおり定めます。
- ・利害関係者取引規則の方策・変更については、コンプライアンス委員会を経た上で、取締役会決議をもって行うものとします。

(ロ) 利害関係者取引規則の主な内容

- ・利害関係者取引に係る議案は、コンプライアンス室が審査の上、外部専門家を含むコンプライアンス委員会、投資委員会及び取締役会の承認を得なければならないものとして取引の適正を制度的に担保します。ただし、利害関係者取引規則に定める軽微基準を満たす取引については、下記の手続きに代えて、コンプライアンス室長及び代表取締役の承認の行うことができます。

利害関係者

利害関係者とは、以下の者を指すものとします。

- (イ) 投信法第201条第1項及び投信法施行令第123条各号に規定される利害関係人等(ただし、「利害関係人等」の定義に関する金商業等府令第32条第3号にかかわらず、国内に営業所、事務所その他これらに準ずるものを有しているか否かを問わず、外国の法人その他の団体を含みます。)
- (ロ) 本資産運用会社の発行済株式の5%以上を保有する株主及びその役員
- (ハ) 前記(イ)又は(ロ)に該当する者に資産運用業務を委託している法人
- (ニ) 前記(イ)又は(ロ)に該当する者が出資又は匿名組合出資を行っていることなどにより実質的に重要な影響を及ぼし得ると本資産運用会社が判断する特別目的会社(資産流動化法に基づく特定目的会社のみならず、資産の流動化その他の目的のために設立された合同会社、株式会社等を含みます。)

対象となる取引の範囲

本投資法人は、利害関係人等との取引制限に関する法令上の制限に加え、利害関係者との間において以下の取引を行う場合、それぞれ以下の基準に基づいて判断し、下記の手続きを経てこれを実行するものとします。

(イ) 利害関係者からの運用資産の取得

利害関係者から運用資産を取得する場合、1物件当たりの「取得価額」は不動産鑑定士の不動産鑑定評価額以下とします。ただし、運用資産の取得に係る諸費用については「取得価額」に含めません。

(ロ) 利害関係者への運用資産の売却

利害関係者へ運用資産を譲渡する場合、1物件当たりの「譲渡価額」は不動産鑑定士の不動産鑑定評価額以上とします。ただし、運用資産の譲渡に係る諸費用については「譲渡価額」に含めません。

(ハ) 利害関係者への運用資産の賃貸

利害関係者へ運用資産を賃貸する場合、市場価格、周辺相場等を調査し、適正と判断される条件で賃貸しなければなりません。

(ニ) 利害関係者への運用資産の管理委託

利害関係者へ運用資産の管理業務を委託するに際しては、相見積等を行い、適正と判断される条件で契約を行わなければなりません。契約に際しては能力とコストとを勘案して決定します。

(ホ) 利害関係者との間の運用資産の賃貸に関する媒介契約

利害関係者へ運用資産の賃貸に関する媒介業務を委託するに際しては一般媒介契約によるものとします。なお、媒介手数料は、宅建業法の定めに基づいて決定するものとします。

(ヘ) 利害関係者との間の運用資産の取得・売却に関する媒介契約

利害関係者へ運用資産の取得・売却に関する媒介業務を委託するに際しては一般媒介契約によるものとします。なお、媒介手数料は、宅建業法の定めに基づいて決定するものとします。

(ト) 利害関係者との間の運用資産に関する工事請負契約

利害関係者へ運用資産に関する工事業務を委託するに際しては、相見積等を行い、適正と判断される条件で契約を行わなければなりません。契約に際しては能力とコストとを勘案して決定します。

(チ) 利害関係者からの資金調達

利害関係者から資金調達を行うに際しては、市場実勢等を勘案して、適正と判断される条件によるものとします。

(リ) その他の取引(軽微な取引を除きます。)

利害関係者とのその他の取引に際しても適正と判断される条件で契約を行わなければなりません。

利害関係者との取引に関する手続

利害関係者との取引を行うにあたっては、下記の手続を経るものとします。

- (イ) 利害関係者との取引を行おうとする部門は利害関係者との取引に係る稟議書を起案し、部門長の承認を得ます。
- (ロ) コンプライアンス室は取引の担当部門で承認された取引の審査を行います。
- (ハ) 利害関係者との取引に関する稟議書について取引の担当部門以外のすべての部長、執行役員、常勤取締役及び代表取締役社長の承認を得ます。
- (ニ) コンプライアンス委員会及び投資委員会の決議を得ます。
- (ホ) 取締役会の決議を得ます。
- (ヘ) 上記に加え、投信法施行規則で定める一定規模以上の不動産等の取得又は売却、賃貸については、あらかじめ、本投資法人役員会の承認に基づく本投資法人の同意を得ます。

(3) 利害関係人等との取引状況

利害関係人等との取引状況表(運用資産の取得及び処分)
第22期(自平成28年10月1日至平成29年3月31日)
該当事項はありません。

その他利害関係人等との取引状況表

第22期(自平成28年10月1日至平成29年3月31日)

第22期における利害関係人等その他特別の関係にある者との取引の内容は、以下のとおりです。

(1) 利害関係人等への賃貸借状況

賃貸人の名称	物件名称	賃貸事業収入 (千円)
株式会社大和証券グループ本社	グランカーサ新小岩 他15物件	11,695

(2) 支払手数料等の金額

該当事項はありません。

3 【投資主・投資法人債権者の権利】

(1) 投資主の権利

投資主総会における議決権

- (イ) 本投資法人の投資主は、保有する投資口数に応じ、投資主総会における議決権を有しています(投信法第94条第1項、会社法第308条第1項本文)。投資主総会において決議される事項は、以下のとおりです。
- a. 執行役員、監督役員及び会計監査人の選任(ただし、設立の際選任されたものとみなされる者の選任を除きます。)及び解任(投信法第96条、第104条、第106条)
 - b. 資産運用会社との資産運用委託契約の締結及び解約の承認又は同意(投信法第198条第2項、第205条、第206条第1項)
 - c. 投資口の併合(投信法第81条の2第2項、会社法第180条第2項)
 - d. 投資法人の解散(投信法第143条第3号)
 - e. 規約の変更(投信法第140条)
 - f. その他投信法又は本投資法人の規約で定める事項(投信法第89条)
- (ロ) 投資主の有する議決権の権利行使の手続は、以下のとおりです。
- a. 投資主総会の決議は、法令又は規約に別段の定めがある場合を除き、出席した当該投資主の議決権の過半数をもって行います(規約第22条第1項)。
 - b. 投資主は、本投資法人の議決権を有する他の投資主1名を代理人として、議決権を行使することができます(規約第23条本文)。ただし、投資主又は代理人に選任された投資主は、投資主総会ごとに代理権を証する書面を本投資法人に提出することを要します(投信法第94条第1項、会社法第310条第1項、規約第23条ただし書)。
 - c. 投資主総会に出席しない投資主は、書面によって議決権を行使することができます(投信法第90条の2第2項、第92条第1項、規約第22条第3項)。
 - d. 書面によって行使した議決権の数は、出席した投資主の議決権の数に算入します(投信法第92条第2項、規約第22条第5項)。
 - e. 投資主総会に出席しない投資主は、本投資法人の承諾を得て、電磁的方法により議決権を行使することができます(投信法第92条の2第1項、規約第22条第4項)。
 - f. 投資主が投資主総会に出席せず、かつ、議決権を行使しないときは、当該投資主はその投資主総会に提出された議案(複数の議案が提出された場合において、これらのうちに相反する趣旨の議案があるときは、当該議案のいずれをも除きます。)について賛成するものとみなされます(投信法第93条第1項、規約第24条第1項)。
 - g. 上記f.の定めに基づき議案に賛成するものとみなした投資主の有する議決権の数は、出席した投資主の議決権の数に算入します(投信法第93条第3項、規約第24条第2項)。
 - h. 決算期から3か月以内の日を投資主総会の日とする投資主総会を開催する場合、本投資法人は、直前の決算期の最終の投資主名簿に記載又は記録された投資主をもって、その招集に係る投資主総会において権利を行使することができる投資主とします。また、本投資法人は、必要があるときは、法令に従いあらかじめ公告することにより一定の日を定めて、当該日における投資主名簿に記載又は記録されている投資主又は登録投資口質権者をもって、その権利を行使することができる投資主又は登録投資口質権者となることができます。(投信法第77条の3第2項、規約第25条第1項、第2項)

その他の共益権

- (イ) 代表訴訟提起権(投信法第204条第3項、第116条、第119条第3項、会社法第847条)
- 6か月前から引き続き投資口を有する投資主は、本投資法人に対し、書面をもって、本資産運用会社、一般事務受託者、執行役員、監督役員又は会計監査人の責任を追及する訴えの提起を請求することができ、本投資法人が請求の日から60日以内に訴えを提起しないときは、当該請求をした投資主は、本投資法人のために訴えを提起することができます。
- (ロ) 投資主総会決議取消権(投信法第94条第2項、会社法第831条)
- 投資主は、投資主総会の招集の手続又は決議の方法が法令若しくは規約に違反し又は著しく不公正なとき、決議の内容が規約に違反するとき、又は決議について特別の利害関係を有する者が議決権を行使したことによって著しく不当な決議がされたときには、決議の日から3か月以内に、訴えをもって当該投資主総会の決議の取消しを請求することができます。

- (ハ) 執行役員等の違法行為差止請求権、投資口発行差止請求権、投資口併合差止請求権及び合併差止請求権
(投信法第109条第5項、第153条の3第2項、会社法第360条第1項、投信法第84条第1項、会社法第210条、投信法第81条の2第2項、会社法第182条の3、投信法第150条、会社法第789条の2、第865条の2)
執行役員が本投資法人の目的の範囲外の行為その他法令若しくは規約に違反する行為をし、又はこれらの行為をするおそれがある場合において、当該行為によって本投資法人に著しい損害が生ずるおそれがあるときは、6か月前から引き続き投資口を有する投資主は、執行役員に対し、その行為をやめることを請求することができます。本投資法人が清算手続に入った場合には清算執行人に対しても同様です。また、募集投資口の発行が法令若しくは規約に違反する場合又は著しく不公正な方法により行われる場合において、投資主が不利益を受けるおそれがあるときは、投資主は、本投資法人に対して、当該募集投資口の発行をやめることを請求することができます。投資口の併合が法令又は規約に違反する場合において、投資主が不利益を受けるおそれがあるときは、投資主は、本投資法人に対して、当該投資口の併合をやめることを請求することができます。更に、合併が法令又は定款に違反する場合において、投資主が不利益を受けるおそれがあるときは、投資主は、一定の場合を除き、投資法人に対して、当該合併をやめることを請求することができます(投信法第150条、会社法第789条の2、第796条の2、第805条の2)。
- (ニ) 新投資口発行無効訴権(投信法第84条第2項、会社法第828条第1項、第2項)
投資主は、新投資口発行について重大な法令・規約違反があった場合には、新投資口の発行の効力が生じた日から6か月以内に、本投資法人に対して新投資口発行無効の訴えを提起することができます。
- (ホ) 合併無効訴権(投信法第150条、会社法第828条第1項第7号、第8号)
投資主は、合併手続に重大な瑕疵があった場合等には、本投資法人に対して合併の効力が生じた日から6か月以内に合併無効の訴えを提起することができます。
- (ヘ) 投資主提案権(投信法第94条第1項、会社法第303条第2項)
発行済投資口の100分の1以上の口数の投資口を6か月前から引き続き有する投資主は、執行役員に対し、投資主総会の日の8週間前までに一定の事項を投資主総会の目的とすることを請求することができ、また、投資主総会の目的である事項につき当該投資主の提出しようとする議案の要領を投資主総会の招集通知に記載し、又は記録することを請求することができます。
- (ト) 投資主総会招集権(投信法第90条第3項、会社法第297条第1項、第4項)
発行済投資口の100分の3以上の口数の投資口を6か月前から引き続き有する投資主は、執行役員に対し、投資主総会の目的である事項及び招集の理由を示して、投資主総会の招集を請求することができ、遅滞なく投資主総会招集の手続が行われない場合又は請求があった日から8週間以内の日を投資主総会の日とする投資主総会の招集の通知が発せられない場合には、招集の請求をした投資主は、内閣総理大臣の許可を得て、投資主総会を招集することができます。
- (チ) 検査役選任請求権(投信法第94条第1項、会社法第306条第1項、投信法第110条)
発行済投資口の100分の1以上の口数の投資口を6か月前から引き続き有する投資主は、投資主総会に係る招集の手続及び決議の方法を調査させるため、当該投資主総会に先立ち、内閣総理大臣に対し、検査役の選任の申立てをすることができます。また、発行済投資口の100分の3以上の口数の投資口を有する投資主は、本投資法人の業務の執行に関し、不正の行為又は法令若しくは規約に違反する重大な事実があることを疑うべき事由があるときに本投資法人の業務及び財産の状況を調査させるため、内閣総理大臣に対し、検査役の選任の申立てをすることができます。
- (リ) 執行役員等解任請求権等(投信法第104条第1項、第3項、会社法第854条第1項第2号)
執行役員及び監督役員は、投資主総会の決議により解任することができます。また、発行済投資口の100分の3以上の口数の投資口を6か月前から引き続き有する投資主は、執行役員又は監督役員の職務の執行に関し不正の行為又は法令若しくは規約に違反する重大な事実があったにもかかわらず当該役員を解任する旨の議案が投資主総会において否決されたときは、当該投資主総会の日から30日以内に訴えをもって当該役員の解任を請求することができます。
- (ヌ) 解散請求権(投信法第143条の3)
発行済投資口の100分の1以上の口数の投資口を有する投資主は、本投資法人が業務の執行において著しく困難な状況に至り、本投資法人に回復することができない損害が生じ、又は生じるおそれがあるときや、本投資法人の財産の管理又は処分が著しく失当で、本投資法人の存立を危うくするときにおいて、やむを得ない事由があるときは、訴えをもって本投資法人の解散を請求することができます。

分配金請求権(投信法第77条第2項第1号、第137条)

本投資法人の投資主は、本投資法人の規約及び法令に則り、役員会の承認を受けた金銭の分配に係る計算書に基づき、保有する投資口数に応じて金銭の分配を受けることができます。

なお、本振替投資口については、本投資法人が誤って本投資法人に対抗できないものとされた振替投資口について行った金銭の分配についても、本投資法人は当該分配に係る金額の返還を求められません。この場合、本投資法人は、当該分配に係る金額の限度において、投資主の振替機関等に対する損害賠償請求権を取得します(振替法第228条、第149条)。

残余財産分配請求権(投信法第77条第2項第2号、第158条)

本投資法人が解散し、清算される場合、投資主は、各投資主の有する投資口の口数に応じて残余財産の分配を受ける権利を有しています。

払戻請求権(規約第6条)

投資主は、投資口の払戻請求権を有しません。

投資口の処分権(投信法第78条第1項、第2項、第3項)

投資主は投資証券を交付する方法により投資口を自由に譲渡することができます。

本振替投資口については、投資主は、口座管理機関に対して振替の申請を行い、譲渡人の口座から譲受人の口座に本振替投資口の振替(譲受人の口座における保有欄の口数を増加させることをいいます。以下同じです。)が行われることにより、本振替投資口の譲渡を行うことができます(振替法第228条、第140条)。ただし、本振替投資口の譲渡は、本振替投資口を取得した者の氏名又は名称及び住所を投資主名簿に記載し、又は記録しなければ、本投資法人に対抗することができません(投信法第79条第1項)。なお、投資主名簿の記載又は記録は、総投資主通知(保管振替機構が、本投資法人に対して行う、投資主の氏名又は名称、保有投資口数、基準日等の通知をいいます。)により行われます(振替法第228条、第152条第1項)。また、投資主が、特別口座に記載又は記録されている本振替投資口の譲渡を行う場合は、まず自らが開設した一般口座への振替を行った上で、譲受人の口座に振り替える必要があります。

投資証券交付請求権及び不所持請求権(投信法第85条第1項、第3項、会社法第217条)

投資主は、本投資法人が投資口を発行した日以後、遅滞なく投資証券の交付を受けることができます。また、投資主は、投資証券の不所持を申し出ることもできます。

本振替投資口については、本投資法人は、投資証券を発行することができません(振替法第227条第1項)。ただし、投資主は、保管振替機構が振替機関の指定を取り消された場合若しくは当該指定が効力を失った場合であって保管振替機構の振替業を承継する者が存しない場合、又は本振替投資口が振替機関によって取り扱われなくなった場合は、本投資法人に対して、投資証券の発行を請求することができます(振替法第227条第2項)。

帳簿閲覧請求権(投信法第128条の3)

投資主は、本投資法人の営業時間内は、いつでも、会計帳簿又はこれに関する資料の閲覧又は謄写を請求することができます。ただし、この請求は、理由を明らかにしなければなりません。

少数投資主権の行使手続(振替法第228条、第154条)

振替投資口に係る少数投資主権等の行使に際しては、投資主名簿の記載又は記録ではなく、振替口座簿の記載又は記録により判定されることとなります。したがって、少数投資主権を行使しようとする投資主は、保管振替機構が個別投資主通知(保管振替機構が、本投資法人に対して行う、投資主の氏名又は名称、保有投資口数等の通知をいいます。以下同じです。)を行うよう、投資主の口座を開設している口座管理機関に対して申し出ることができます。投資主は、かかる個別投資主通知が本投資法人に対して行われた後4週間が経過する日までに限り、少数投資主権を行使することができます。

(2) 投資法人債権者の権利

投資法人債権者が投信法等により有する主な権利の内容は、次のとおりです。

元利金支払請求権

投資法人債権者は、投資法人債の要項に従い、元利金の支払いを受けることができます。

投資法人債の譲渡

投資法人債券を発行する旨の定めのある投資法人債の移転は、譲渡人及び譲受人間の意思表示及び投資法人債券を交付することにより行われます（投信法第139条の7、会社法第687条）。このうち、取得者が、記名式の投資法人債の譲渡を第三者に対抗するためには、投資法人債券を交付することが必要であり、投資法人に対抗するためには、取得者の氏名又は名称及び住所を投資法人債原簿に記載又は記録することが必要です（投信法第139条の7、会社法第688条第2項）。これに対し、取得者が、無記名式の投資法人債の譲渡を第三者及び投資法人に対抗するためには、投資法人債券を交付することが必要です（投信法第139条の7、会社法第688条第3項）。

振替投資法人債については、投資法人債権者は、口座管理機関に対して振替の申請を行い、譲渡人の口座から譲受人の口座に振替投資法人債の振替が行われることにより、当該振替投資法人債の譲渡を行うことができます（社債株式等振替法第115条、第73条）。なお、振替投資法人債については、本投資法人は、原則として、投資法人債券を発行することができません（社債株式等振替法第115条、第67条第1項）。ただし、投資法人債権者は、株式会社証券保管振替機構が振替機関の指定を取り消された場合若しくは当該指定が効力を失った場合であって株式会社証券保管振替機構の振替業を承継する者が存しない場合、又は当該振替投資法人債が振替機関によって取り扱われなくなった場合は、本投資法人に対して、投資法人債券の発行を請求することができます（振替法第115条、第67条第2項）

投資法人債権者集会における議決権

(イ) 投資法人債権者集会は、投信法に規定のある場合のほか、投資法人債権者の利害に関する事項について、決議を行うことができます（投信法第139条の10第2項、会社法第716条）。

投資法人債権者集会において、投資法人債権者は、その有する投資法人債の金額の合計額（償還済みの額を除きます。）に応じて議決権を行使することができます（投信法第139条の10第2項、会社法第723条第1項）。投資法人債権者は、投資法人債権者集会に出席する代わりに書面によって議決権を行使することも可能です（投信法第139条の10第2項、会社法第726条）。

投資法人債権者集会における決議は、裁判所の認可によってその効力を生じます（投信法第139条の10第2項、会社法第734条）。

(ロ) 投資法人債権者集会の決議方法は、以下のとおりです（投信法第139条の10第2項、会社法第724条）。

- a. 法令及び投資法人債の要項に別段の定めがある場合のほか、原則として、決議に出席した議決権者の議決権の総額の2分の1を超える議決権を有する者の同意をもって行われます（普通決議）。
- b. 投資法人債権者集会の決議は、一定の重要な事項については、議決権者の議決権の総額の5分の1以上で、かつ、出席した議決権者の議決権の総額の3分の2以上の議決権を有する者の同意をもって行われます（特別決議）。

(ハ) 投資法人債総額（償還済みの額を除きます。）の10分の1以上に当たる投資法人債を保有する投資法人債権者は、本投資法人又は投資法人債管理者に対して、会議の目的たる事項及び招集の理由を示して、投資法人債権者集会の招集を請求することができます（投信法第139条の10第2項、会社法第718条第1項）。

かかる請求がなされた後、遅滞なく投資法人債権者集会の招集手続がなされない場合等には、かかる請求を行った投資法人債権者は、裁判所の許可を得て投資法人債権者集会の招集をすることができます（投信法第139条の10第2項、会社法第718条第3項）。

(ニ) 投資法人債権者は、本投資法人の営業時間内に、投資法人債権者集会の議事録の閲覧又は謄写を請求することができます（投信法第139条の10第2項、会社法第731条第3項）。

投資法人債管理者

本投資法人は、投資法人債を発行する場合には、投資法人債管理者を定め、投資法人債権者のために、弁済の受領、債権の保全その他の投資法人債の管理を行うことを委託しなければなりません。ただし、各投資法人債の金額が1億円以上である場合については、この限りではありません（投信法第139条の8）。なお、本投資法人債については、投資法人債管理者は設置されていません。

(3) 短期投資法人債権者の権利

短期投資法人債権者が投信法等により有する主な権利の内容は、次のとおりです。

元金支払請求権

短期投資法人債権者は、短期投資法人債の要項に従い、元金の支払いを受けることができます。

短期投資法人債の譲渡

本投資法人が短期投資法人債について社債株式等振替法に基づく短期社債振替制度において振替機関が取り扱うことに同意した場合には、振替投資法人債権者は、口座管理機関に対して振替の申請を行い、譲渡人の口座から譲受人の口座に短期投資法人債の振替が行われることにより、当該短期投資法人債の譲渡を行うことができます(振替法第115条、第66条第1項第1号、第73条)。

短期投資法人債権者集会

短期投資法人債については投信法第139条の12の規定により、同法第139条の10の適用を受けないことから、投資法人債権者集会は組織されません。

短期投資法人債管理者

短期投資法人債については投信法第139条の12の規定により、同法第139条の8の適用を受けないことから、短期投資法人債の管理を行う投資法人債管理者は設置されません。

担保提供制限条項

短期投資法人債は投信法第139条の12の規定により、担保付社債信託法(明治38年法律第52号、その後の改正を含みます。)の規定に基づき担保を設定することができません。

第4 【関係法人の状況】

1 【資産運用会社の概況】

(1) 【名称、資本金の額及び事業の内容】

名称

株式会社ミカサ・アセット・マネジメント

資本金の額

本書の日付現在 4億円

事業の内容

金商法第28条第4項に規定する投資運用業を行います。

会社の沿革

年月日	事項
平成17年2月25日	会社設立
平成17年4月15日	宅地建物取引業免許取得 (免許証番号 東京都知事(1)第84345号)
平成17年7月15日	宅地建物取引業法上の取引一任代理等の認可取得 (認可番号 国土交通大臣認可第40号)
平成17年10月4日	投資信託委託業者に係る業務認可取得 (認可番号 内閣総理大臣第53号)
平成19年9月30日	金融商品取引業者に係る登録 (登録番号 関東財務局長(金商)第416号)
平成20年8月28日	アップルリング・ホールディングス・ピー・ヴィによる株式35%の取得
平成20年10月24日	リプラス・リート・マネジメント株式会社から株式会社ミカサ・アセット・マネジメントに商号変更
平成20年10月29日	アップルリング・インベストメンツ・ピー・ヴィによる株式55%の取得
平成21年2月13日	アップルリング・ホールディングス・ピー・ヴィに対する3,200株の第三者割当増資
平成22年4月15日	宅地建物取引業者免許更新 (免許証番号 東京都知事(2)第84345号)
平成22年6月30日	アップルリング・ホールディングス・ピー・ヴィに対する21,819株の第三者割当増資
平成22年7月1日	プロスペクト・リート・アドバイザーズ株式会社を吸収合併
平成26年11月28日	株式会社大和証券グループ本社による株式30%の取得
平成27年4月15日	宅地建物取引業者免許更新 (免許証番号 東京都知事(3)第84345号)
平成27年12月18日	株式会社大和証券グループ本社による株式68.1%の追加取得

株式の総数

(イ) 発行可能株式総数(本書の日付現在)

135,000株

(ロ) 発行済株式数(本書の日付現在)

31,019株

その他

(イ) 役員の変更

本資産運用会社の取締役及び監査役は、株主総会において議決権のある発行済株式の総数の3分の1以上にあたる株式を有する株主が出席し、その株主の議決権の過半数の賛成によって選任します。取締役の選任については、累積投票によりません。取締役の任期は、就任後1年内の最終の決算期に関する定時株主総会の終結の時までで、監査役の任期は、就任後4年内の最終の決算期に関する定時株主総会の終結の時までです。ただし、補欠又は増員として就任した取締役の任期は、前任取締役又は他の在任取締役の任期が満了すべき時までとし、補欠として就任した監査役の任期は前任者の任期が満了すべき時までとします。本資産運用会社において取締役及び監査役の変更があった場合には、2週間以内に監督官庁へ届け出ます（金商法第31条第1項、第29条の2第1項第3号）。また、本資産運用会社の取締役又は執行役は、他の会社の取締役、会計参与（会計参与が法人であるときは、その職務を行うべき社員）、監査役若しくは執行役に就任した場合（他の会社の取締役、会計参与、監査役又は執行役が金融商品取引業者の取締役又は執行役を兼ねることとなった場合を含みます。）又は他の会社の取締役、会計参与、監査役若しくは執行役を退任した場合には、遅滞なく、その旨を内閣総理大臣に届け出なければなりません（金商法第31条の4第1項）。

(ロ) 訴訟事件その他本資産運用会社に重要な影響を及ぼすことが予想される事実

本書の日付現在において、本資産運用会社に関して、訴訟事件その他重要な影響を及ぼすことが予想される事実はありません。

関係業務の概要

本投資法人が、本資産運用会社に委託する業務の内容は以下のとおりです。

- (イ) 本投資法人の資産の運用に係る業務
- (ロ) 本投資法人が行う資金調達に係る業務
- (ハ) 本投資法人への報告業務
- (二) その他本投資法人が随時委託する前記(イ)乃至(ハ)に関連し又は付随する業務

(2) 【運用体制】

投資法人の運用体制

本資産運用会社の運用体制については、前記「第一部 ファンド情報 第1 ファンドの状況 1 投資法人の概況 (4) 投資法人の機構 投資法人の運用体制」をご参照下さい。

(3) 【大株主の状況】

(本書の日付現在)

名称	住所	所有株式数 (株)	比率 (%) (注)
株式会社大和証券グループ本社	東京都千代田区丸の内一丁目9番1号	30,419	98.1
株式会社三菱東京UFJ銀行	東京都千代田区丸の内二丁目7番1号	300	1.0
株式会社三井住友銀行	東京都千代田区丸の内一丁目1番2号	300	1.0
合計		31,019	100.0

(注) 比率とは、発行済株式数に対する所有株式数の比率をいいます。

(4) 【役員の状況】

(本書の日付現在)

役職名	氏名	主要略歴		所有株式数
代表取締役社長	東野 豊	昭和51年4月 平成5年8月 平成9年10月 平成12年2月 平成14年1月 平成17年7月 平成18年3月 平成18年7月 平成19年7月 平成21年8月 平成24年5月	株式会社三和銀行（現 株式会社三菱東京UFJ銀行） 同行 ニューヨーク支店次長 同行 東恵比寿支店支店長 同行 ストラクチャード・ファイナンス部部長 株式会社大京（株式会社三和銀行より出向） 経営企画部部長 NTN株式会社（株式会社UFJ銀行より出向） 財務部副部長 株式会社三菱東京UFJ銀行 審議役 オリックス不動産株式会社 投資企画事業部長 モルガン・スタンレー証券株式会社 不動産投資銀行部エグゼクティブディレクター エム・エス・リアルエステート・アドバイザーズ株式会社（モルガン・スタンレー証券より出向） 代表取締役社長 株式会社ミカサ・アセット・マネジメント 代表取締役社長（現任） 日本賃貸住宅投資法人 執行役員	-
常務取締役 経営管理部長	渡邊 浩二	昭和58年4月 昭和63年3月 平成6年3月 平成7年4月 平成12年8月 平成20年6月 平成23年7月 平成27年12月 平成29年5月	株式会社日本長期信用銀行 ノヴァスコシア銀行 クレディタリアーノ銀行 大和インターナショナル信託銀行株式会社（現 三井住友信託銀行株式会社） 株式会社大和証券グループ本社 株式会社大和証券グループ本社 財務部 部長 大和証券株式会社 財務部 部長 大和証券キャピタル・マーケット株式会社（現 大和証券株式会社） 財務部 部長 株式会社ミカサ・アセット・マネジメント 常務取締役 株式会社ミカサ・アセット・マネジメント 常務取締役経営管理部長（現任）	-
取締役 （非常勤）	佐藤 英二	平成3年4月 平成23年10月 平成24年4月 平成26年10月 平成26年11月 平成27年4月 平成28年4月 平成28年6月 平成29年4月	大和証券株式会社 株式会社大和証券グループ本社 財務部資金課長 大和証券株式会社 財務部資金課長 大和証券キャピタル・マーケット株式会社（現 大和証券株式会社） 財務部資金課長 株式会社大和証券グループ本社 財務部長 大和証券株式会社 財務部長 株式会社大和証券グループ本社 経営企画部長 大和証券株式会社 経営企画部長 株式会社ミカサ・アセット・マネジメント取締役（非常勤）（現任） 大和住銀投信投資顧問株式会社 監査役（非常勤）（現任） 大和企業投資株式会社 取締役（非常勤）（現任） 大和PIパートナーズ株式会社 取締役（非常勤）（現任） 大和証券エスエムビーシープリンシパル・インベストメンツ株式会社 取締役（非常勤）（現任） リテラ・クレア証券株式会社 取締役（非常勤）（現任） 株式会社大和証券グループ本社 執行役員 兼 経営企画部長（現任） 大和証券株式会社 執行役員 兼 経営企画部長（現任）	-

役職名	氏名	主要略歴		所有 株式数
取締役 (非常勤)	石川 介一	平成5年4月 平成25年10月 平成27年7月 平成27年12月	大和証券株式会社 株式会社大和証券グループ本社 経営企画部 企画課長 大和証券株式会社 経営企画部 企画課長 株式会社大和証券グループ本社 資金部長(現任) 大和証券株式会社 資金部長(現任) 株式会社ミカサ・アセット・マネジメント 取締役(非常勤)(現任)	-
監査役	宇梶 一彦	昭和57年4月 平成18年6月 平成23年10月 平成27年6月 平成28年4月	大和証券株式会社 大和証券株式会社 債券部 部長 株式会社大和証券グループ本社 コンプライアンス部 担当部長 大和証券株式会社 コンプライアンス部 担当部長 大和証券キャピタル・マーケット株式会社(現 大和証券株式会社) コンプライアンス部 担当部長 大和証券株式会社 コンプライアンス部 参事 株式会社大和証券グループ本社 コンプライアンス部 参事 株式会社ミカサ・アセット・マネジメント 監査役(現任)	-
監査役 (非常勤)	藤井 和則	平成7年4月 平成25年4月 平成25年10月 平成26年11月	大和証券株式会社 株式会社大和証券グループ本社 経営企画部グループ戦略課長(現任) 大和証券株式会社 経営企画部グループ戦略課長(現任) 大和証券投資信託委託株式会社 監査役(非常勤)(現任) 株式会社大和総研ホールディングス 監査役(非常勤)(現任) 株式会社大和総研 監査役(非常勤)(現任) 株式会社大和ネクスト銀行 監査役(非常勤) 株式会社大和ファンド・コンサルティング 監査役(非常勤)(現任) 株式会社ミカサ・アセット・マネジメント 監査役(非常勤)(現任)	-

また、本書の日付現在における重要な使用人及び執行役員は以下のとおりです。

役職名	氏名	主要略歴		所有 株式数
コンプライアンス室長	奈良 恵一	平成3年4月 平成19年4月 平成19年11月 平成20年2月 平成20年10月	警察庁 日拓リアル・エステート株式会社 経営管理部長 株式会社リプラス リプラス・リート・マネジメント株式会社(現 株式会社ミカサ・アセット・マネジメント) コンプライアンス室(出向) 同 コンプライアンス室長(出向) 同 コンプライアンス室長(現任)	-
執行役員 投資運用 部長	中村 聡	昭和57年3月 平成10年10月 平成14年1月 平成21年4月 平成21年5月	大同建設株式会社 株式会社ケン・コーポレーション 住宅運営管理部 ゼネラル・エレクトリック・インターナショナル・インク (現 日本GE株式会社) 名古屋支店副支店長等 株式会社ミカサ・アセット・マネジメント 同 執行役員投資運用部長(現任)	-

(5) 【事業の内容及び営業の概況】

事業の内容

本資産運用会社は、投信法上の資産運用会社として投資運用業を行っています。

営業の概況

本書の日付現在、本資産運用会社が資産の運用を行う投資法人は、本投資法人のみです。

関係業務の概況

資産運用会社としての業務

(イ) 資産運用業務

本資産運用会社は、投信法及び規約の規定に従い、本投資法人の資産の運用業務を行います。また、資産の運用業務に関し第三者より苦情を申し立てられた場合における当該苦情の処理その他必要な行為、及びその他本投資法人の資産の運用に関連し又は付随する業務を行います。

(ロ) 資金調達業務

本資産運用会社は、本投資法人が行う、投資口の追加発行、投資法人債の発行、借入れ若しくは借換え、又はこれらに類似する資金調達行為に関し、本投資法人のために必要な業務を行います。また、本資産運用会社は本投資法人に代わり本投資法人に関する情報の適時開示を行うものとし、その他IR活動を行います。

(ハ) 報告業務

本資産運用会社は、投信法に従った報告書の作成及び交付、その他本投資法人の要求に基づき委託業務に関する報告を行います。

(二) その他本投資法人が随時委託する前記(イ)乃至(ハ)に関連し又は付随する業務を行います。

2 【その他の関係法人の概況】

(1) 【名称、資本金の額及び事業の内容】

A. 一般事務受託者、資産保管会社及び投資主名簿等管理人(投信法第117条第2号、第3号、第5号及び第6号並びに第208条関係)

名称

三菱UFJ信託銀行株式会社

資本金の額

平成29年3月31日現在 324,279百万円

事業の内容

銀行法(昭和56年法律第59号。その後の改正を含みます。)(以下「銀行法」といいます。)に基づき銀行業を営むとともに、金融機関の信託業務の兼営等に関する法律(昭和18年法律第43号。その後の改正を含みます。以下「金融機関の信託業務の兼営等に関する法律」といいます。)に基づき信託業務を営んでいます。

B. 特別口座管理人(投信法第117条第2号、第3号及び第6号)

名称

みずほ信託銀行株式会社

資本金の額

平成29年3月31日現在 247,369百万円

事業の内容

銀行法に基づき銀行業を営むとともに、金融機関の信託業務の兼営等に関する法律に基づき信託業務を営んでいます。

C. 投資法人債に係る財務代理人(投信法第117条第2号、第3号及び第6号)

名称

株式会社三菱東京UFJ銀行

資本金の額

平成29年3月31日現在 1,711,958百万円

事業の内容

銀行法に基づき銀行業を営んでいます。

D. 機関運営事務受託者(投信法第117条第4号)

名称

株式会社ミカサ・アセット・マネジメント

資本金の額

平成29年3月31日現在 400百万円

事業の内容

金商法第28条第4項に規定する投資運用業を行います。

E. 特定関係法人

名称

株式会社大和証券グループ本社

資本金の額

平成29年3月31日現在 247,397百万円

事業の内容

金融商品取引業等を営む会社の株式の所有・管理・支配

(2) 【関係業務の概要】

A. 三菱UFJ信託銀行株式会社

一般事務等受託者としての業務

(イ) 計算に関する事務

(ロ) 会計帳簿の作成に関する事務

(ハ) 納税に関する事務

(ニ) その他上記(イ)乃至(ハ)に関連し又は付随する業務

資産保管会社としての業務

(イ) 資産保管業務

(ロ) 帳簿書類の作成

(ハ) その他上記(イ)及び(ロ)に関連し又は付随する業務

投資主名簿等管理人としての業務

(イ) 投資主名簿及び投資法人債原簿並びにこれらに付属する帳簿の作成、管理及び備置その他の投資主名簿及び投資法人債原簿に関する事務(ただし、投資法人債原簿に関する事務は本投資法人が投資主名簿等管理人に別途委託するものに限りません。)

(ロ) 上記(イ)に定めるほか、以下の帳簿その他の投信法及び内閣府令の規定により作成及び保管しなければならない帳簿書類の作成、管理及び備置に関する事務(ただし、該当する事務が生じていない場合を除きます。)

a. 分配利益明細簿

b. 投資証券台帳

c. 投資証券不発行管理簿

d. 投資証券払戻金額帳

e. 未払分配利益明細簿

f. 未払払戻金明細簿

g. 上記のほか、本投資法人及び投資主名簿等管理人が別途合意する帳簿書類

(ハ) 投資口の投資主名簿への記載又は記録、質権の登録又は抹消、信託財産の表示又はその抹消

- (二) 投資証券の発行に関する事務及び投資主の投資証券の不所持申し出並びに投資証券の発行又は返還請求の受理等に関する事務(ただし、本投資法人の投資口について投資証券が発行されている場合に限りません。)
- (ホ) 振替機関等により通知される総投資主通知その他の通知の受理に関する事務
- (ヘ) 投資主、登録投資口質権者、これらの法定代理人及び以上の者の常任代理人(以下、本において「投資主等」といいます。)の氏名及び住所の登録並びに変更の登録に関する事務
- (ト) 上記(イ)から(ヘ)に掲げるもののほか、投資主等の提出する届出の受理に関する事務
- (チ) 投資主総会招集通知及び決議通知等投資主総会関連書類の発送及び議決権行使書又は委任状の作成及び集計に関する事務
- (リ) 投資主等に対して分配する金銭の支払いに関する事務
- (ヌ) 投資主等からの照会に対する応答に関する事務
- (ル) 投資口の統計資料並びに法令又は契約にもとづく官庁、金融商品取引所、振替機関等への届出又は報告のための資料の作成に関する事務
- (ヲ) 投資口の募集、投資口の併合・分割その他本投資法人が臨時に指定する事務
- (ワ) 投資主等に対する通知書、催告書及び報告書等の発送に関する事務
- (カ) 投資主等の権利行使に関する請求その他の投資主等からの申出の受付に関する事務(上記(イ)から(ワ)の事務に関連するものに限りません。)
- (ヨ) 上記(イ)から(カ)に掲げる事務に付随する印紙税等の納付に関する事務
- (タ) 投資主等の個人番号及び法人番号の収集及び登録に関する事務
- (レ) 投資主等の個人番号及び法人番号の保管、利用及び廃棄又は削除に関する事務
- (ソ) 上記(イ)から(レ)に掲げる事項に付随する事務

B. みずほ信託銀行株式会社

特別口座管理人としての業務

- (イ) 振替口座簿並びにこれに附属する帳簿の作成・管理及び備置に関する事務
- (ロ) 総投資主通知に係る報告に関する事務
- (ハ) 新規記載又は記録手続及び抹消手続又は全部抹消手続に関する事務
- (ニ) 保管振替機構等からの本投資法人に対する個別投資主通知及び本投資法人の振替機関に対する情報提供請求に関する事務
- (ホ) 振替口座簿への記載又は記録、質権に係る記載又は記録及び信託の受託者並びに信託財産に係る記載又は記録に関する事務
- (ヘ) 特別口座の開設及び廃止に関する事務
- (ト) 加入者情報及び届出印鑑の登録又はそれらの変更の登録及び加入者情報の保管振替機構等への通知及び届出に関する事務
- (チ) 特別口座の加入者本人及び投資口質権者のために開設された他の口座並びに本投資法人の口座への振替手続に関する事務
- (リ) 振替法第133条第2項で定める取得者等による特別口座開設等請求に関する事務
- (ヌ) 加入者からの個別投資主通知の申出に関する事務
- (ル) 加入者又は利害関係を有する者からの情報提供請求に関する事務
- (ヲ) 上記(イ)から(ル)に掲げるもののほか、加入者等(投資主、投資口質権者及びこれらの法定代理人又は以上の者の常任代理人をいいます。本Bにおいて以下同じです。)による請求に関する事務
- (ワ) 上記(イ)から(ヲ)に掲げるもののほか、加入者等からの加入者等に係る情報及び届出印鑑に関する届出の受理に関する事務
- (カ) 加入者等からの照会に対する応答に関する事務
- (ヨ) 投資口の併合・分割に関する事務
- (タ) 合併に関する事務
- (レ) 加入者等からの個人番号及び法人番号を収集し、登録する事務
- (ソ) 加入者等の個人番号及び法人番号の保管、提供及び廃棄又は削除に関する事務
- (ツ) 上記(イ)から(ソ)に掲げる事務のほか、振替制度の運営に関する事務並びに本投資法人及び特別口座管理人が協議のうえ定める事務

- C. 株式会社三菱東京UFJ銀行
投資法人債に係る財務代理人としての業務
(イ) 投資法人債券の発行に関する事務
(ロ) 投資法人債権者に対する利息又は償還金の支払に関する事務
(ハ) 投資法人債原簿の作成及び備置その他の投資法人債原簿に関する事務
(ニ) 投資法人債権者の権利行使に関する請求その他の投資法人債権者からの申出の受付に関する事務
- D. 株式会社ミカサ・アセット・マネジメント
機関運営事務受託者としての業務
(イ) 投資主総会の招集に係る公告を行う事務
(ロ) 本投資法人の指図に基づき、投資主総会の招集に係る通知(投信法第91条第4項の規定により交付しなければならない書面(投資主が議決権を行使するための書面を除きます。)を含みます。)及び決議通知を作成し、投資主名簿管等管理人に引渡す事務
(ハ) 投資主総会の会場の手配及び設営に関する事務
(二) 投資主総会の会場の受け、会場整理・警備等の手配に関する事務
(ホ) 投資主総会に同席して議事録案を作成し、かつ、本投資法人に提出する事務
(ヘ) 投信法又は投資法人規約に定める役員会招集権者(以下「役員会招集権者」といいます。)の決定に基づいて役員会の招集に係る通知の作成、並びに、執行役員及び監督役員への送付を行う事務
(ト) 役員会招集権者以外の執行役員及び監督役員から役員会招集に係る通知を受け、本投資法人に取次ぐ事務
(チ) 役員会の会場の手配及び設営に関する事務
(リ) 役員会に同席して議事録案を作成し、かつ、本投資法人に提出する事務
(ヌ) 本投資法人が行うよう書面をもって要請し、機関運営事務受託者が行うことを承諾した、上記各号に定める事務に関連する事務
- E. 株式会社大和証券グループ本社
記載すべき業務はありません。

(3) 【資本関係】

- A. 三菱UFJ信託銀行株式会社
平成29年3月31日現在、本投資法人の発行済投資口数の1.4%(23,136口)を保有しています。
- B. みずほ信託銀行株式会社
平成29年3月31日現在、本投資法人の発行済投資口数の1.4%(23,362口)を保有しています。
- C. 株式会社三菱東京UFJ銀行
平成29年3月31日現在、本資産運用会社の発行済株式数の1.0%(300株)を保有しています。
- D. 株式会社ミカサ・アセット・マネジメント
平成29年3月31日現在、本投資法人の発行済投資口数606口を保有しています。
- E. 株式会社大和証券グループ本社
平成29年3月31日現在、本投資法人の発行済投資口数の3.3%(55,014口)を保有しています。また、本書の日付現在、本資産運用会社の発行済株式数の98.1%(30,419株)を保有しています。

第5 【投資法人の経理状況】

1．財務諸表の作成方法について

本投資法人の財務諸表は、「財務諸表等の用語、様式及び作成方法に関する規則」(昭和38年大蔵省令第59号。その後の改正を含みます。)及び同規則第2条の規定により「投資法人の計算に関する規則」(平成18年内閣府令第47号。その後の改正を含みます。)に基づいて作成しています。

2．監査証明について

本投資法人は、金商法第193条の2第1項の規定に基づき、第22期計算期間(平成28年10月1日から平成29年3月31日まで)の財務諸表について、太陽有限責任監査法人の監査を受けています。

3．連結財務諸表について

本投資法人は子会社がありませんので、連結財務諸表を作成していません。

1 【財務諸表】

(1) 【貸借対照表】

(単位：千円)

	前期 (平成28年9月30日)	当期 (平成29年3月31日)
資産の部		
流動資産		
現金及び預金	11,121,948	9,006,692
信託現金及び信託預金	2,130,837	2,156,041
営業未収入金	148,409	183,680
前払費用	586,995	485,281
その他	1	1
貸倒引当金	13,150	16,288
流動資産合計	13,975,040	11,815,408
固定資産		
有形固定資産		
建物	61,434,343	64,556,754
減価償却累計額	8,874,733	10,098,439
建物（純額）	52,559,610	54,458,315
構築物	274,804	289,962
減価償却累計額	75,713	91,097
構築物（純額）	199,090	198,865
機械及び装置	118,069	125,384
減価償却累計額	45,544	50,076
機械及び装置（純額）	72,525	75,308
工具、器具及び備品	408,157	455,328
減価償却累計額	208,732	243,818
工具、器具及び備品（純額）	199,425	211,509
土地	44,371,541	48,701,856
建設仮勘定	4,519	3,559
信託建物	70,419,195	71,010,798
減価償却累計額	10,448,716	10,657,832
信託建物（純額）	59,970,478	60,352,966
信託構築物	385,885	370,724
減価償却累計額	119,291	120,544
信託構築物（純額）	266,593	250,180
信託機械及び装置	394,682	394,682
減価償却累計額	146,921	156,081
信託機械及び装置（純額）	247,761	238,601
信託工具、器具及び備品	170,190	173,871
減価償却累計額	84,188	82,100
信託工具、器具及び備品（純額）	86,002	91,771
信託土地	55,175,980	51,132,739
信託建設仮勘定	7,628	5,704
有形固定資産合計	213,161,157	215,721,379
無形固定資産		
水道施設利用権	-	241
信託借地権	546,283	546,283
信託水道施設利用権	267	-
商標権	621	538
無形固定資産合計	547,173	547,064

(単位：千円)

	前期 (平成28年9月30日)	当期 (平成29年3月31日)
投資その他の資産		
差入保証有価証券	9,750	9,805
敷金及び保証金	743	743
長期前払費用	747,675	622,343
修繕積立金	122,509	120,095
投資その他の資産合計	880,678	752,987
固定資産合計	214,589,008	217,021,430
繰延資産		
投資口交付費	8,902	5,359
投資法人債発行費	69,315	62,329
繰延資産合計	78,217	67,689
資産合計	228,642,267	228,904,528
負債の部		
流動負債		
営業未払金	542,556	567,636
1年内返済予定の長期借入金	22,183,405	18,404,405
未払金	37,220	20,280
未払費用	418,845	433,721
未払法人税等	605	605
未払消費税等	42,694	15,886
前受金	649,638	645,943
その他	17,016	20,266
流動負債合計	23,891,982	20,108,745
固定負債		
投資法人債	9,200,000	9,200,000
長期借入金	85,748,660	89,527,660
預り敷金及び保証金	917,679	977,014
信託預り敷金及び保証金	871,038	841,470
デリバティブ債務	525,711	287,294
固定負債合計	97,263,089	100,833,439
負債合計	121,155,071	120,942,184
純資産の部		
投資主資本		
出資総額	91,715,714	91,715,714
剰余金		
出資剰余金	6,682,398	6,682,398
配当積立金	6,878,836	6,826,354
当期末処分利益又は当期末処理損失()	2,735,958	3,025,171
剰余金合計	16,297,192	16,533,923
投資主資本合計	108,012,907	108,249,638
評価・換算差額等		
繰延ヘッジ損益	525,711	287,294
評価・換算差額等合計	525,711	287,294
純資産合計	1 107,487,196	1 107,962,343
負債純資産合計	228,642,267	228,904,528

(2)【損益計算書】

	(単位：千円)	
	前期 (自 平成28年 4月 1日 至 平成28年 9月30日)	当期 (自 平成28年10月 1日 至 平成29年 3月31日)
営業収益		
賃貸事業収入	1 8,133,821	1 8,260,383
不動産等売却益	-	2 58,125
営業収益合計	8,133,821	8,318,509
営業費用		
賃貸事業費用	1 3,628,670	1 3,616,960
不動産等売却損	-	3 93,232
資産運用報酬	543,100	549,500
役員報酬	6,200	6,000
資産保管手数料	13,628	13,551
一般事務委託手数料	40,132	38,103
会計監査人報酬	14,500	14,500
貸倒引当金繰入額	7,428	6,400
貸倒損失	78	-
その他営業費用	279,223	238,182
営業費用合計	4,532,962	4,576,431
営業利益	3,600,858	3,742,077
営業外収益		
受取利息	10	9
雑収入	11,663	66,439
営業外収益合計	11,673	66,448
営業外費用		
支払利息	513,813	496,111
融資関連費用	346,555	274,836
投資口交付費償却	8,892	3,543
投資法人債発行費償却	5,883	6,985
その他	1,582	1,611
営業外費用合計	876,727	783,088
経常利益	2,735,804	3,025,437
税引前当期純利益	2,735,804	3,025,437
法人税、住民税及び事業税	605	605
法人税等合計	605	605
当期純利益	2,735,199	3,024,832
前期繰越利益	759	338
当期末処分利益又は当期末処理損失()	2,735,958	3,025,171

(3)【投資主資本等変動計算書】

前期(自 平成28年4月1日 至 平成28年9月30日)

(単位:千円)

	投資主資本					投資主資本合計
	出資総額	剰余金			剰余金合計	
		出資剰余金	配当積立金	当期末処分利益 又は当期末処理 損失()		
当期首残高	91,715,714	6,682,398	6,878,836	2,824,942	16,386,176	108,101,891
当期変動額						
剰余金の配当				2,824,183	2,824,183	2,824,183
当期純利益				2,735,199	2,735,199	2,735,199
投資主資本以外の項目 の当期変動額(純額)						
当期変動額合計				88,984	88,984	88,984
当期末残高	91,715,714	6,682,398	6,878,836	2,735,958	16,297,192	108,012,907

	評価・換算差額等		純資産合計
	繰延ヘッジ損益	評価・換算 差額等合計	
当期首残高	674,896	674,896	107,426,995
当期変動額			
剰余金の配当			2,824,183
当期純利益			2,735,199
投資主資本以外の項目 の当期変動額(純額)	149,185	149,185	149,185
当期変動額合計	149,185	149,185	60,200
当期末残高	525,711	525,711	107,487,196

当期(自 平成28年10月1日 至 平成29年3月31日)

(単位:千円)

	投資主資本					
	出資総額	剰余金				投資主資本合計
		出資剰余金	配当積立金	当期末処分利益 又は当期末処理 損失()	剰余金合計	
当期首残高	91,715,714	6,682,398	6,878,836	2,735,958	16,297,192	108,012,907
当期変動額						
配当積立金の取崩			52,481	52,481		
剰余金の配当				2,788,102	2,788,102	2,788,102
当期純利益				3,024,832	3,024,832	3,024,832
投資主資本以外の項目 の当期変動額(純額)						
当期変動額合計			52,481	289,212	236,730	236,730
当期末残高	91,715,714	6,682,398	6,826,354	3,025,171	16,533,923	108,249,638

	評価・換算差額等		純資産合計
	繰延ヘッジ損益	評価・換算 差額等合計	
当期首残高	525,711	525,711	107,487,196
当期変動額			
配当積立金の取崩			
剰余金の配当			2,788,102
当期純利益			3,024,832
投資主資本以外の項目 の当期変動額(純額)	238,417	238,417	238,417
当期変動額合計	238,417	238,417	475,147
当期末残高	287,294	287,294	107,962,343

(4)【金銭の分配に係る計算書】

項目	前 期		当 期	
	自	平成28年4月1日 至 平成28年9月30日	自	平成28年10月1日 至 平成29年3月31日
当期末処分利益		2,735,958,636 円		3,025,171,362 円
任意積立金取崩額				
配当積立金取崩額		52,481,920 円		6,826,354,214 円
分配金額		2,788,102,000 円		3,117,754,060 円
(投資口1口当たり分配金の額)		(1,700 円)		(1,901 円)
任意積立金				
一時差異等調整積立金積立額		-		6,733,122,069 円
次期繰越利益		338,556 円		649,447 円
分配金の額の算出方法	<p>本投資法人の規約第15条第1項の定める金銭の分配の方針に基づき、分配金の額は租税特別措置法第67条の15に規定されている「配当可能利益の額」の90%に相当する金額を超えるものとしています。かかる方針により、当期末処分利益2,735,958,636円に、配当積立金取崩額52,481,920円を加算した金額を超えない額で発行済投資口数1,640,060口の整数倍の最大値となる2,788,102,000円を利益分配金として分配することとしました。なお、本投資法人規約第15条第3項に定める利益を超えた金銭の分配は行いません。</p>		<p>本投資法人の規約第15条第1項の定める金銭の分配の方針に基づき、分配金の額は租税特別措置法第67条の15に規定されている「配当可能利益の額」の90%に相当する金額を超えるものとしています。かかる方針により、当期末処分利益 3,025,171,362円に、配当積立金取崩額93,232,145円を加算した金額を超えない額で発行済投資口数1,640,060口の整数倍の最大値となる3,117,754,060円を利益分配金として分配することとしました。なお、本投資法人規約第15条第3項に定める利益を超えた金銭の分配は行いません。</p>	

(5) 【キャッシュ・フロー計算書】

	(単位：千円)	
	前期 (自 平成28年 4月 1日 至 平成28年 9月30日)	当期 (自 平成28年10月 1日 至 平成29年 3月31日)
営業活動によるキャッシュ・フロー		
税引前当期純利益	2,735,804	3,025,437
減価償却費	1,715,666	1,776,455
長期前払費用償却額	274,579	244,645
投資法人債発行費償却	5,883	6,985
投資口交付費償却	8,892	3,543
受取利息	10	9
支払利息	513,813	496,111
貸倒引当金の増減額（ は減少）	4,971	3,137
営業未収入金の増減額（ は増加）	6,601	35,271
前払費用の増減額（ は増加）	61,623	52,181
未収消費税等の増減額（ は増加）	19,921	-
営業未払金の増減額（ は減少）	36,775	59,332
未払消費税等の増減額（ は減少）	42,694	26,808
未払金の増減額（ は減少）	15,068	15,804
未払費用の増減額（ は減少）	39	10,396
前受金の増減額（ は減少）	103,906	3,694
有形固定資産の売却による減少額	-	1,017,527
信託有形固定資産の売却による減少額	-	336,231
長期前払費用の支払額	113,571	69,781
その他	12,260	2,858
小計	5,002,585	6,877,759
利息の受取額	10	9
利息の支払額	513,288	491,632
法人税等の支払額	604	605
営業活動によるキャッシュ・フロー	4,488,702	6,385,531
投資活動によるキャッシュ・フロー		
有形固定資産の取得による支出	559,330	596,662
信託有形固定資産の取得による支出	127,278	5,119,450
預り敷金保証金の純増減額（ は減少）	141,694	59,334
信託預り敷金保証金の純増減額（ は減少）	188,232	29,567
投資活動によるキャッシュ・フロー	733,146	5,686,345
財務活動によるキャッシュ・フロー		
短期借入金の返済による支出	8,000,000	-
長期借入れによる収入	17,000,000	11,349,000
長期借入金の返済による支出	14,603,757	11,349,000
投資法人債の発行による収入	5,500,000	-
投資法人債発行費の支出	44,935	-
分配金の支払額	2,824,551	2,789,237
財務活動によるキャッシュ・フロー	2,973,245	2,789,237
現金及び現金同等物の増減額（ は減少）	782,310	2,090,051
現金及び現金同等物の期首残高	12,470,474	13,252,785
現金及び現金同等物の期末残高	1 13,252,785	1 11,162,733

(6) 【注記表】

(継続企業の前提に関する注記)

該当事項はありません。

(重要な会計方針に係る事項に関する注記)

1. 有価証券の評価基準及び評価方法

満期保有目的の債券

償却原価法(定額法)を採用しています。

2. 固定資産の減価償却の方法

有形固定資産(信託不動産を含む)

定額法を採用しています。

なお、主たる有形固定資産の耐用年数は以下の通りです。

建物 1～60年

構築物 4～60年

機械及び装置 10～24年

工具、器具及び備品 2～21年

無形固定資産

定額法を採用しています。

長期前払費用

定額法を採用しています。

3. 繰延資産の処理方法

投資口交付費

3年間で均等額を償却しています。

投資法人債発行費

投資法人債の償還期間にわたり均等償却しています。

4. 引当金の計上基準

貸倒引当金

債権の貸倒損失に備えるため、貸倒懸念債権等特定の債権について、個別に回収可能性を検討し、回収不能見込額を計上しています。

5. 収益及び費用の計上基準

固定資産税等の費用処理方法

保有する不動産等に係る固定資産税、都市計画税及び償却資産税等については、賦課決定された税額のうち、当計算期間に対応する額を賃貸事業費用として費用処理する方法を採用しています。

なお、不動産等の取得に伴い、譲渡人に支払った固定資産税等の精算金は賃貸事業費用として計上せず、当該不動産等の取得価額に算入しています。

6. ヘッジ会計の方法

ヘッジ会計の方法

原則として繰延ヘッジ処理によっています。なお、特例処理の要件を満たしている金利スワップについては特例処理によっています。

ヘッジ手段とヘッジ対象

ヘッジ手段 金利スワップ取引

ヘッジ対象 金利

ヘッジ方針

本投資法人は、財務方針に基づき、規約に規定するリスクをヘッジする目的でデリバティブ取引を行っています。

ヘッジの有効性評価の方法

ヘッジ対象のキャッシュ・フロー変動の累計と、ヘッジ手段のキャッシュ・フロー変動の累計とを比較し、両者の変動額の比率を検証することにより、ヘッジの有効性を評価しています。ただし、特例処理によっている金利スワップについては、有効性の評価を省略しています。

7. キャッシュ・フロー計算書における資金の範囲

キャッシュ・フロー計算書における資金(現金及び現金同等物)は、手許現金及び信託現金、随時引き出し可能な預金及び信託預金並びに容易に換金可能であり、かつ、価値の変動について僅少なリスクしか負わない取得日から3ヶ月以内に償還期限の到来する短期投資からなっています。

8. その他財務諸表作成のための基本となる重要な事項

(1) 不動産等を信託財産とする信託受益権に関する会計処理方針

保有する不動産等を信託財産とする信託受益権については、信託財産内の全ての資産及び負債勘定並びに信託財産に生じた全ての収益及び費用勘定について、貸借対照表及び損益計算書の該当勘定科目に計上しています。

なお、該当勘定科目に計上した信託財産のうち重要性がある下記の科目については、貸借対照表において区分掲記しています。

- a. 信託現金及び信託預金
- b. 信託建物、信託構築物、信託機械及び装置、信託工具、器具及び備品、信託土地、信託建設仮勘定
- c. 信託借地権
- d. 信託預り敷金及び保証金

(2) 消費税等の処理方法

消費税等の会計処理は、税抜方式によっています。ただし、固定資産及び繰延資産については、税込処理によっています。

(貸借対照表に関する注記)

1. 投信法第67条第4項に定める最低純資産額

50,000千円

(損益計算書に関する注記)

1. 賃貸事業損益の内訳は以下の通りです。

	前 期		当 期	
	自 平成28年4月1日 至 平成28年9月30日		自 平成28年10月1日 至 平成29年3月31日	
A. 賃貸事業収益				
賃貸料	6,987,641千円		7,113,781千円	
共益費	458,549千円		471,844千円	
駐車場収入	299,700千円		310,257千円	
付帯収入	54,469千円		54,194千円	
その他賃貸事業収入	333,459千円		310,305千円	
計	8,133,821千円		8,260,383千円	
B. 賃貸事業費用				
物件管理等委託費	473,821千円		444,525千円	
公租公課	504,610千円		504,773千円	
水道光熱費	143,163千円		153,455千円	
修繕費	397,175千円		388,056千円	
保険料	19,484千円		19,136千円	
営業広告費等	215,622千円		192,351千円	
信託報酬	78,473千円		63,009千円	
減価償却費	1,715,666千円		1,776,455千円	
その他賃貸事業費用	80,653千円		75,197千円	
計	3,628,670千円		3,616,960千円	
C. 賃貸事業損益(A - B)	4,505,150千円		4,643,423千円	

2. 不動産等売却益の内訳は以下の通りです。

前期(自 平成28年4月1日 至 平成28年9月30日)
該 当 事 項 は あ り ま せ
ん。

当期(自 平成28年10月1日 至 平成29年3月31日)

フラットカレラ

不動産売却収入	306,281千円
不動産売却原価	258,770千円
その他売却費用	13,030千円
不動産売却益	34,480千円

willDo新大阪s

不動産売却収入	294,603千円
不動産売却原価	258,534千円
その他売却費用	12,423千円
不動産売却益	23,645千円

3. 不動産等売却損の内訳は以下の通りです。

前期(自 平成28年4月1日 至 平成28年9月30日)
該 当 事 項 は あ り ま せ
ん。

当期(自 平成28年10月1日 至 平成29年3月31日)

ウィンドフォー南本町

不動産売却収入	241,178千円
不動産売却原価	280,930千円
その他売却費用	8,216千円
不動産売却損	47,968千円

グランメール東淀川

不動産売却収入	194,802千円
不動産売却原価	219,291千円
その他売却費用	6,575千円
不動産売却損	31,063千円

willDo上新庄w

不動産売却収入	327,193千円
不動産売却原価	336,231千円
その他売却費用	5,162千円
不動産売却損	14,199千円

(投資主資本等変動計算書に関する注記)

	前 期 自 平成28年4月1日 至 平成28年9月30日	当 期 自 平成28年10月1日 至 平成29年3月31日
発行可能投資口総口数	5,000,000口	5,000,000口
発行済投資口の総口数	1,640,060口	1,640,060口

(金銭の分配に係る計算書に関する注記)

「投資法人の計算に関する規則」(平成27年内閣府令第27号)附則第3項の経過措置を適用し、金銭の分配に係る計算書において、過年度に計上した負ののれん発生益に細分された金額の残額である6,733,122千円を一時差異等調整積立金へ積み立てています。当該積立金は積み立てを行った期の翌期以降、50年以内に每期均等額以上を取り崩す予定です。

(キャッシュ・フロー計算書に関する注記)

1. 現金及び現金同等物の期末残高と貸借対照表に掲記されている科目の金額との関係は以下の通りです。

	前 期		当 期	
	自 平成28年 4月 1日 至 平成28年 9月30日		自 平成28年10月 1日 至 平成29年 3月31日	
現金及び預金	11,121,948千円		9,006,692千円	
信託現金及び信託預金	2,130,837千円		2,156,041千円	
現金及び現金同等物	13,252,785千円		11,162,733千円	

(リース取引に関する注記)

1. オペレーティング・リース取引

(貸主側)

未経過リース料

	前 期		当 期	
	平成28年 9月30日		平成29年 3月31日	
1年内	457,401千円		354,724千円	
1年超	99,517千円		-	
合計	556,919千円		354,724千円	

(金融商品に関する注記)

1. 金融商品の状況に関する事項

(1) 金融商品に対する取組方針

本投資法人は、不動産及び不動産信託受益権の取得にあたっては、銀行借入、投資法人債の発行及び投資口の発行等による資金調達を行います。また、本投資法人は、原則として、金融商品による資金運用は行わない方針であり、有価証券への投資は、宅建業法に基づく保証金の差入れ目的のための国債の保有に限定しています。

デリバティブ取引につきましては、借入金及び投資法人債の金利変動リスクを回避するために利用し、投機的な取引は行いません。

(2) 金融商品の内容及びそのリスク並びにリスク管理体制

差入保証有価証券は、宅建業法に基づく保証金として差し入れている満期保有目的の国債です。

借入金の資金使途は、不動産及び不動産信託受益権の購入資金(購入に伴う諸費用を含みます。)若しくは既存の借入金のリファイナンス資金です。

変動金利の借入金は、金利の変動リスクに晒されていますが、デリバティブ取引をヘッジ手段として利用し当該リスクを限定しています。ヘッジの有効性の評価方法については、ヘッジ対象のキャッシュ・フロー変動の累計とヘッジ手段のキャッシュ・フロー変動の累計とを比較し、両者の変動額の比率を検証することにより、ヘッジの有効性を評価しています。

デリバティブ取引の執行・管理については、本投資法人のデリバティブ取引に関するリスク管理方針に従って行っており、また、デリバティブの利用にあたっては、信用リスクを軽減するために、信用格付の高い金融機関とのみ取引を行っています。

また、借入金は、流動性リスクに晒されていますが、月次で資金繰計画を作成するなどの方法により管理しています。

(3) 金融商品の時価等に関する事項についての補足説明

金融商品の時価には、市場価格に基づく価額のほか、市場価格がない場合には合理的に算定された価額が含まれています。当該価額の算定においては一定の前提条件等を採用しているため、異なる前提条件等によった場合、当該価額が異なることもあります。また、「2. 金融商品の時価等に関する事項」におけるデリバティブ取引に関する契約額等については、その金額自体がデリバティブ取引に係る市場リスクを示すものではありません。

2. 金融商品の時価等に関する事項

貸借対照表計上額、時価及びこれらの差額については以下の通りです。

前期(平成28年9月30日)

	貸借対照表計上額 (千円)	時価 (千円)	差額 (千円)
(1) 現金及び預金	11,121,948	11,121,948	-
(2) 信託現金及び信託預金	2,130,837	2,130,837	-
(3) 差入保証有価証券	9,750	10,066	315
資産合計	13,262,535	13,262,851	315
(4) 短期借入金	-	-	-
(5) 1年内返済予定の長期借入金	(22,183,405)	(22,183,405)	-
(6) 投資法人債	(9,200,000)	(9,243,550)	(43,550)
(7) 長期借入金	(85,748,660)	(85,812,923)	(64,263)
負債合計	(117,132,065)	(117,239,879)	(107,813)
(8) デリバティブ取引	(525,711)	(525,711)	-

当期(平成29年3月31日)

	貸借対照表計上額 (千円)	時価 (千円)	差額 (千円)
(1) 現金及び預金	9,006,692	9,006,692	-
(2) 信託現金及び信託預金	2,156,041	2,156,041	-
(3) 差入保証有価証券	9,805	10,039	233
資産合計	11,172,539	11,172,772	233
(4) 短期借入金	-	-	-
(5) 1年内返済予定の長期借入金	(18,404,405)	(18,404,405)	-
(6) 投資法人債	(9,200,000)	(9,186,330)	13,670
(7) 長期借入金	(89,527,660)	(89,523,833)	3,826
負債合計	(117,132,065)	(117,114,569)	17,496
(8) デリバティブ取引	(287,294)	(287,294)	-

(1) 負債に計上されているものについては、()で示しています。

(2) デリバティブ取引によって生じた正味の債権・債務は純額で表示しており、合計で正味の債務となる項目については、()で示しています。

(注1) 金融商品の時価の算定方法並びに有価証券及びデリバティブ取引に関する事項

(1) 現金及び預金、(2) 信託現金及び信託預金、(4) 短期借入金

これらは短期間で決済されるため、時価は帳簿価額にほぼ等しいことから、当該帳簿価額によっています。

(3) 差入保証有価証券

売買参考統計値を時価としています。

また、保有目的ごとの有価証券に関する事項については、後記「有価証券に関する注記」をご参照ください。

(5) 1年内返済予定の長期借入金、(7) 長期借入金

時価については、変動金利によるものは、金利が一定期間ごとに更改される条件となっているため、時価は帳簿価額にほぼ等しいことから、当該帳簿価額によっています。また、固定金利によるものは、元利金の合計額を同様の借り入れを行った場合に適用される合理的に見積もられる利率で割り引いて算定する方法によっています。

一部の変動金利による長期借入金は金利スワップ(特例処理)の対象とされており(「デリバティブ取引に関する注記」参照)、当該金利スワップと一体として処理された元利金の合計額を、同様の借入を行った場合に適用される合理的に見積もられる利率で割り引いて算定する方法によっています。

(6) 投資法人債

時価については、日本証券業協会が公表している参考値によっています。

(8) デリバティブ取引

後記「デリバティブ取引に関する注記」をご参照ください。

(注2) 時価を把握することが極めて困難と認められる金融商品の貸借対照表計上額
該当するものはありません。

(注3) 金銭債権及び満期のある有価証券の決算日後の償還予定額

前期(平成28年9月30日)

	1年以内 (千円)	1年超 2年以内 (千円)	2年超 3年以内 (千円)	3年超 4年以内 (千円)	4年超 5年以内 (千円)	5年超 (千円)
現金及び預金	11,121,948	-	-	-	-	-
信託現金及び信託預金	2,130,837	-	-	-	-	-
差入保証有価証券	-	-	10,000	-	-	-

当期(平成29年3月31日)

	1年以内 (千円)	1年超 2年以内 (千円)	2年超 3年以内 (千円)	3年超 4年以内 (千円)	4年超 5年以内 (千円)	5年超 (千円)
現金及び預金	9,006,692	-	-	-	-	-
信託現金及び信託預金	2,156,041	-	-	-	-	-
差入保証有価証券	-	10,000	-	-	-	-

(注4) 長期借入金及びその他の有利子負債の決算日後の返済予定額

前期(平成28年9月30日)

	1年以内 (千円)	1年超 2年以内 (千円)	2年超 3年以内 (千円)	3年超 4年以内 (千円)	4年超 5年以内 (千円)	5年超 (千円)
1年内返済予定の 長期借入金	22,183,405	-	-	-	-	-
投資法人債	-	-	-	3,700,000	3,000,000	2,500,000
長期借入金	-	22,031,660	21,253,000	6,450,000	17,014,000	19,000,000

当期(平成29年3月31日)

	1年以内 (千円)	1年超 2年以内 (千円)	2年超 3年以内 (千円)	3年超 4年以内 (千円)	4年超 5年以内 (千円)	5年超 (千円)
1年内返済予定の 長期借入金	18,404,405	-	-	-	-	-
投資法人債	-	-	2,000,000	1,700,000	3,000,000	2,500,000
長期借入金	-	28,664,660	13,500,000	14,163,000	13,700,000	19,500,000

(有価証券に関する注記)

1. 満期保有目的の債券で時価のあるもの

前期(平成28年9月30日)

(単位:千円)

		貸借対照表 計上額	時価	差額
時価が貸借対照表計上額を超えるもの	国債	9,750	10,066	315
時価が貸借対照表計上額を超えないもの	-	-	-	-
合計		9,750	10,066	315

当期(平成29年3月31日)

(単位:千円)

		貸借対照表 計上額	時価	差額
時価が貸借対照表計上額を超えるもの	国債	9,805	10,039	233
時価が貸借対照表計上額を超えないもの	-	-	-	-
合計		9,805	10,039	233

2. その他有価証券

前期(平成28年9月30日)

該当するものではありません。

当期(平成29年3月31日)

該当するものではありません。

(デリバティブ取引に関する注記)

1. ヘッジ会計が適用されていないもの

前期(平成28年9月30日)

該当するものはありません。

当期(平成29年3月31日)

該当するものはありません。

2. ヘッジ会計が適用されているもの

前期(平成28年9月30日)

ヘッジ会計の方法ごとの決算日における契約額又は契約において定められた元本相当額等は、次の通りです。

(単位:千円)

ヘッジ会計の方法	デリバティブ取引の種類等	主なヘッジ対象	契約額等(注1)		時価(注2)
				うち1年超	
原則的処理方法	金利スワップ取引 支払固定・受取変動	借入金	75,000,000	75,000,000	525,711
金利スワップの特例処理	金利スワップ取引 支払固定・受取変動	借入金	7,864,000	7,864,000	(注3)

(注1) 契約額等は、想定元本に基づいて表示しています。

(注2) 時価は、取引先金融機関から提示された価格等に基づき算定しております。

(注3) 金利スワップの特例処理によるものは、ヘッジ対象とされている借入金と一体として処理されているため、その時価は、当該借入金の時価に含めて記載しております。

当期(平成29年3月31日)

ヘッジ会計の方法ごとの決算日における契約額又は契約において定められた元本相当額等は、次の通りです。

(単位:千円)

ヘッジ会計の方法	デリバティブ取引の種類等	主なヘッジ対象	契約額等(注1)		時価(注2)
				うち1年超	
原則的処理方法	金利スワップ取引 支払固定・受取変動	借入金	75,000,000	35,000,000	287,294
金利スワップの特例処理	金利スワップ取引 支払固定・受取変動	借入金	7,864,000	7,864,000	(注3)

(注1) 契約額等は、想定元本に基づいて表示しています。

(注2) 時価は、取引先金融機関から提示された価格等に基づき算定しております。

(注3) 金利スワップの特例処理によるものは、ヘッジ対象とされている借入金と一体として処理されているため、その時価は、当該借入金の時価に含めて記載しております。

(関連当事者との取引に関する注記)

前期(自 平成28年4月1日 至 平成28年9月30日)及び当期(自 平成28年10月1日 至 平成29年3月31日)

1. 親会社及び法人主要投資主等

前期及び当期において、該当事項はありません。

2. 子会社等

前期及び当期において、該当事項はありません。

3. 兄弟会社等

前期及び当期において、該当事項はありません。

4. 役員及び個人主要投資主等

前期(自 平成28年4月1日 至 平成28年9月30日)

種類	会社等の名称 又は 氏名	所在地	資本金 又は 出資金 (千円)	事業の内容 又は職業	議決権等 の所有 (被所有) 割合	関連 当事者 との関係	取引の内容		取引 金額 (千円)	科目	期末 残高 (千円)
役員 及び その 近親者	東野 豊	-	-	本投資法人 執行役員兼 株式会社 ミカサ・ アセット・ マネジメント 代表取締役	-	資産運用 委託先	株式会社 ミカサ・ アセット・ マネジメント への資産運用 報酬の支払 (注1)	運用報酬 (注2)	543,100	未払 費用 (注3)	340,308

当期(自 平成28年10月1日 至 平成29年3月31日)

該当事項はありません。

取引条件及び取引条件の決定方針等

(注1) 東野 豊は平成28年5月20日付で本投資法人の執行役員を退任していますが、本取引は東野 豊が第三者(株式会社ミカサ・アセット・マネジメント)の代表者として行った取引であり、資産運用報酬の各報酬額は、本投資法人の規約で定められた条件によっています。なお、本取引については退任前と退任後の取引金額を区分することが困難であるため、通期の取引金額及び期末残高を記載しています。

(注2) 消費税等が含まれていません。

(注3) 消費税等が含まれています。

(税効果会計に関する注記)

1. 繰延税金資産及び繰延税金負債の発生の主な原因別の内訳

	前 期 平成28年 9月30日	当 期 平成29年 3月31日
(繰延税金資産 - 流動)		
貸倒引当金繰入超過額	4,174千円	5,169千円
繰延税金資産(流動)小計	4,174千円	5,169千円
評価性引当金	4,174千円	5,169千円
繰延税金資産(流動)合計	- 千円	- 千円
(繰延税金資産 - 流動)の純額	- 千円	- 千円
(繰延税金資産 - 固定)		
合併時受入評価差額(長期前払費用等)	28千円	24千円
合併時受入評価差額(土地・建物)	4,057,002千円	4,041,815千円
合併時受入繰越欠損金	254,116千円	254,116千円
減損損失	670,292千円	668,128千円
繰延ヘッジ損失	166,860千円	91,187千円
繰越欠損金	160,196千円	160,196千円
繰延税金資産(固定)小計	5,308,497千円	5,215,468千円
評価性引当金	5,308,497千円	5,215,468千円
繰延税金資産(固定)合計	- 千円	- 千円
(繰延税金負債 - 固定)		
繰延ヘッジ損益	- 千円	- 千円
繰延税金負債(固定)合計	- 千円	- 千円
(繰延税金負債 - 固定)の純額	- 千円	- 千円

2. 法定実効税率と税効果会計適用後の法人税等の負担率との差異の原因となった主な項目別の内訳

	前 期 平成28年 9月30日	当 期 平成29年 3月31日
法定実効税率	31.74%	31.74%
(調整)		
支払分配金の損金算入額	31.16%	31.20%
評価性引当金の増減	0.58%	0.54%
税率変更による影響額	- %	- %
その他	0.02%	0.02%
税効果会計適用後の法人税等の負担率	0.02%	0.02%

(退職給付に関する注記)

退職給付制度がありませんので、該当事項はありません。

(資産除去債務に関する注記)

該当事項はありません。

(賃貸等不動産に関する注記)

本投資法人では、東京都その他の地域において、賃貸収益を得ることを目的として、賃貸住宅を有しています。これら賃貸等不動産に関する貸借対照表計上額、期中増減額及び時価は以下の通りです。

(単位：千円)

			前 期 自 平成28年 4 月 1 日 至 平成28年 9 月30日	当 期 自 平成28年10月 1 日 至 平成29年 3 月31日
賃貸等不動産	貸借対照表計上額	期首残高	214,473,897	213,695,561
		期中増減額	778,336	2,563,079
		期末残高	213,695,561	216,258,640
	期末時価	239,424,000	247,886,000	

(注1) 該当する賃貸不動産の概要については、後記「5.参考情報(2)投資不動産物件及び不動産を信託する信託の受益権等 鑑定評価書の概要」をご参照ください。

(注2) 貸借対照表計上額は、取得価額(取得に伴う付随費用を含みます。)から減価償却累計額及び減損損失累計額を控除した金額です。

(注3) 前期における期中増減額のうち、主な減少は、減価償却費によるものです。

(注4) 当期における期中増減額のうち、主な増加は、下記1物件の取得によるものであり、主な減少は、下記5物件の売却、減価償却費によるものです。

取得不動産等
知事公館前タワーレジデンス

売却不動産等
フラットカレラ
ウインドフォー南本町
willDo新大阪s
グランメール東淀川
willDo上新庄w

(注5) 期末時価は、社外の不動産鑑定士による鑑定評価額又は調査価格を記載しております。

また、賃貸等不動産に関する損益は以下の通りです。

(単位：千円)

		前 期 自 平成28年 4 月 1 日 至 平成28年 9 月30日	当 期 自 平成28年10月 1 日 至 平成29年 3 月31日
賃貸等不動産	賃貸事業収益	8,133,821	8,260,383
	賃貸事業費用	3,628,670	3,616,960
	賃貸事業損益	4,505,150	4,643,423

(注) 賃貸事業収益及び賃貸事業費用は、賃貸事業収入(その他賃貸事業収入を含む。)とこれに対応する費用(減価償却費、物件管理等委託費、公租公課、営業広告費等)であり、それぞれ「営業収益」及び「賃貸事業費用」に計上されています。

(セグメント情報等に関する注記)

[セグメント情報]

本投資法人は、不動産投資事業の単一セグメントであるため、記載を省略しております。

[関連情報]

前期(自 平成28年4月1日 至 平成28年9月30日)

1. 製品及びサービスごとの情報

単一の製品・サービスの区分の外部顧客への売上高が損益計算書の営業収益の90%を超えるため、記載を省略しています。

2. 地域ごとの情報

(1) 売上高

本邦の外部顧客への売上高が損益計算書の営業収益の90%を超えるため、記載を省略しています。

(2) 有形固定資産

本邦に所在している有形固定資産の金額が貸借対照表の有形固定資産の金額の90%を超えるため、記載を省略しています。

3. 主要な顧客ごとの情報

単一の外部顧客への売上高がすべて損益計算書の営業収益の10%未満であるため、記載を省略しています。

当期(自 平成28年10月1日 至 平成29年3月31日)

1. 製品及びサービスごとの情報

単一の製品・サービスの区分の外部顧客への売上高が損益計算書の営業収益の90%を超えるため、記載を省略しています。

2. 地域ごとの情報

(1) 売上高

本邦の外部顧客への売上高が損益計算書の営業収益の90%を超えるため、記載を省略しています。

(2) 有形固定資産

本邦に所在している有形固定資産の金額が貸借対照表の有形固定資産の金額の90%を超えるため、記載を省略しています。

3. 主要な顧客ごとの情報

単一の外部顧客への売上高がすべて損益計算書の営業収益の10%未満であるため、記載を省略しています。

(1口当たり情報に関する注記)

	前 期	当 期
	自 平成28年4月1日 至 平成28年9月30日	自 平成28年10月1日 至 平成29年3月31日
1口当たり純資産額	65,538円	65,828円
1口当たり当期純利益	1,667円	1,844円

1口当たり当期純利益は当期純利益を日数加重平均投資口数で除することにより算定しています。

また、潜在投資口調整後1口当たり当期純利益については、潜在投資口がないため記載していません。

(注) 1口当たり当期純利益の算定上の基礎は以下の通りです。

	前 期 自 平成28 年4月1日 至 平成28 年9月30日	当 期 自 平成28年10月1日 至 平成29年3月31日
当期純利益(千円)	2,735,199	3,024,832
普通投資主に帰属しない金額(千円)	-	-
普通投資口に係る当期純利益(千円)	2,735,199	3,024,832
期中平均投資口数(口)	1,640,060	1,640,060

(重要な後発事象に関する注記)

A. 資産の取得

本投資法人は、平成29年5月15日付で以下の3物件の取得に係る売買契約を締結し、平成29年6月1日付で取得しました。

物件名称	H S 梅田 E A S T
資産の種類	不動産
取得価格(注)	2,151,000千円
取得先	株式会社ホームズ、株式会社スナダプロパティ
取得日	平成29年6月1日

物件名称	セレニテ梅田 E S T
資産の種類	不動産
取得価格(注)	1,057,000千円
取得先	株式会社エース・コーポレーション
取得日	平成29年6月1日

物件名称	セレニテ陽丘 E S T
資産の種類	不動産
取得価格(注)	811,500千円
取得先	株式会社エース・コーポレーション
取得日	平成29年6月1日

(注) 当該不動産の取得に要する諸費用(売買媒介手数料、公租公課等)を含まない金額(不動産売買契約書に記載された不動産の売買価格)を記載しています。

B. 投資法人債の発行及び借入金の返済

本投資法人は、既存借入金の返済に充当するため、平成29年6月9日に投資法人債を発行しました。当該投資法人債の払込資金及び自己資金にて平成29年6月22日に返済期日が到来する長期借入金88億円の返済の一部に充当する予定です(返済予定日:平成29年6月22日)。詳細は以下のとおりです。

投資法人債の概要

発行日	平成29年6月9日
名称	日本賃貸住宅投資法人第5回無担保投資法人債 (特定投資法人債間限定同順位特約付)
発行金額	1,600百万円
利率	0.660%(固定金利)
償還期日	平成39年6月9日
資金使途	払込金額から発行諸費用の概算額を控除した差引手取概算額1,580百万円は、平成29年6月22日に返済期日が到来する長期借入金の返済資金の一部に充当する予定です(返済予定日:平成29年6月22日)。

C. 資金の借換え

本投資法人は、平成29年6月22日に元本返済期日を迎える借入金の返済資金の一部に充当するため、平成29年6月19日付で資金の借入れに係る契約を、以下のとおり締結しました。

. 借入金の概要

<タームローンY号>

借入先	株式会社三菱東京UFJ銀行、株式会社三井住友銀行、株式会社あおぞら銀行、株式会社新生銀行、株式会社りそな銀行、株式会社みずほ銀行
借入金額	7,260百万円
利率	基準金利(全銀協1ヶ月日本円TIBOR)+0.5125%
借入予定日	平成29年6月22日
返済期日	平成37年6月23日
返済方法	期日一括返済
担保設定の有無	無担保・無保証

・借入金の返済内容

<タームローンA6号>

借入先	株式会社三菱東京UFJ銀行、株式会社あおぞら銀行、株式会社三井住友銀行、株式会社新生銀行
借入金額	4,553百万円
返済金額	4,553百万円
利率	基準金利(全銀協1ヶ月日本円TIBOR)+0.75%
借入実行日	平成24年6月22日
返済期日	平成29年6月22日

<タームローンBC1号>

借入先	株式会社三菱東京UFJ銀行、株式会社あおぞら銀行、株式会社三井住友銀行、株式会社りそな銀行
借入金額	4,281百万円
返済金額	4,281百万円
利率	基準金利(全銀協1ヶ月日本円TIBOR)+0.75%
借入実行日	平成24年6月22日
返済期日	平成29年6月22日

(7) 【附属明細表】

有価証券明細表

(1) 株式

該当事項はありません。

(2) 株式以外

(単位：千円)

種類	銘柄	券面総額	帳簿価額 (注1)	未収利息	前払 経過利子	評価額 (注1)	評価損益	備考
国債証券	10年利付国債 (297回)	10,000	9,805	-	-	10,039	233	営業保証金として 供託しています。
合計		10,000	9,805	-	-	10,039	233	

(注1) 国債証券の「帳簿価額」欄には有価証券簿価を、「評価額」欄には有価証券の売買参考統計値を記載しています。

デリバティブ取引及び為替予約取引の契約額等及び時価の状況表

(単位：千円)

区分	種類	契約額等(注1)		時価(注2)
			うち1年超	
市場取引以外の取引	金利スワップ取引 支払固定・受取変動	75,000,000	35,000,000	287,294
市場取引以外の取引	金利スワップ取引 支払固定・受取変動	7,864,000	7,864,000	(注3)
合計		82,864,000	42,864,000	287,294

(注1) 契約額等は、想定元本に基づいて表示しています。

(注2) 時価は、取引先金融機関から提示された価格等に基づき算定しております。

(注3) 金融商品に関する会計基準上の特例処理の要件を満たしているものについては、時価の記載を省略しております。

不動産等明細表のうち総括表

(単位：千円)

資産の種類	当期首残高	当期増加額	当期減少額	当期末残高	減価償却累計額		差引 当期末残高	摘要
					又は償却 累計額	当期 償却額		
有形 固定 資産	建物	61,434,343	3,993,863	871,452	64,556,754	10,098,439	787,010	54,458,315 (注2,3)
	構築物	274,804	20,802	5,643	289,962	91,097	10,066	198,865 (注2,3)
	機械及び装置	118,069	7,315	-	125,384	50,076	4,532	75,308 (注2,3)
	工具、器具及び備品	408,157	54,673	7,502	455,328	243,818	27,500	211,509 (注2,3)
	土地	44,371,541	4,687,977	357,662	48,701,856	-	-	48,701,856
	建設仮勘定	4,519	3,014	3,974	3,559	-	-	3,559
	信託建物	70,419,195	4,318,158	3,726,555	71,010,798	10,657,832	915,816	60,352,966 (注1,2,3)
	信託構築物	385,885	7,488	22,649	370,724	120,544	12,015	250,180 (注1,2,3)
	信託機械及び装置	394,682	-	-	394,682	156,081	9,160	238,601 (注1,2,3)
	信託工具、器具及び 備品	170,190	24,843	21,161	173,871	82,100	10,328	91,771 (注1,2,3)
	信託土地	55,175,980	745,734	4,788,974	51,132,739	-	-	51,132,739 (注1,2,3)
	信託建設仮勘定	7,628	1,487	3,410	5,704	-	-	5,704
	合計	233,164,998	13,865,358	9,808,987	237,221,369	21,499,989	1,776,429	215,721,379
無形 固定 資産	水道施設利用権	-	790	-	790	549	26	241 (注3)
	信託借地権	546,283	-	-	546,283	-	-	546,283
	信託水道施設利用権	790	-	790	-	-	-	- (注3)
	商標権	1,656	-	-	1,656	1,117	82	538
	合計	548,731	790	790	548,731	1,667	108	547,064

(注1)有形固定資産の当期増加額の主な内訳は、以下の物件を取得したことによるものです。

知事公館前タワーレジデンス

(注2)有形固定資産の当期減少額の主な内訳は、以下の物件を売却したことによるものです。

フラットカレラ
ウインドフォー南本町
willDo新大阪
グランメール東淀川
willDo上新庄w

(注3)建物、構築物、土地、機械及び装置、工具、器具及び備品、水道施設利用権の当期増加額のうち、信託財産となっていた不動産所有権が受託者から本投資法人へ移転したことによるものが含まれております。また、同様の理由で、信託建物、信託構築物、信託土地、信託機械及び装置、信託工具、器具及び備品、信託水道施設利用権の当期減少額に、同額が含まれております。なお、当該物件は以下の通りです。

リーベスト東中山
willDo大塚
プロスペクト町屋
ザ・パームス代々木上原コスモテラス
サンテラス代々木上原
上記の他3物件

その他特定資産の明細表

該当事項はありません。

投資法人債明細表

(単位：千円)

銘柄	発行年月日	当期首残高	当期増加額	当期減少額	当期末残高	利率	償還期限	使途	担保
第1回無担保投資法人債 (注1)	平成27年 2月13日	2,000,000	-	-	2,000,000	0.69%	平成32年 2月13日	借入金 の返済	無担保
第2回無担保投資法人債 (注1)	平成27年 7月28日	1,700,000	-	-	1,700,000	0.72%	平成32年 7月28日	借入金 の返済	無担保
第3回無担保投資法人債 (注1)	平成28年 6月15日	3,000,000	-	-	3,000,000	0.28%	平成33年 6月15日	借入金 の返済	無担保
第4回無担保投資法人債 (注1)	平成28年 6月15日	2,500,000	-	-	2,500,000	0.72%	平成38年 6月15日	借入金 の返済	無担保
合計	-	9,200,000	-	-	9,200,000	-	-	-	-

(注1)特定投資法人債間限定同順位特約が付されています。

(注2)投資法人債の貸借対照表日後5年以内における償還予定額

(単位：千円)

	1年以内	1年超2年以内	2年超3年以内	3年超4年以内	4年超5年以内
投資法人債	-	-	2,000,000	1,700,000	3,000,000

借入金等明細表

区分	借入先	当期首残高	当期増加額	当期減少額	当期末残高	借入利率 (注2)	返済期限	用途	概要
長期借入金	株式会社三菱東京UFJ銀行	2,000,000	-	2,000,000	-	0.83%	平成29年3月	(注1)	無担保 無保証
		1,960,595	-	-	1,960,595	0.78%	平成29年6月		
		1,372,467	-	-	1,372,467	0.78%	平成29年6月		
		1,000,000	-	-	1,000,000	0.78%	平成29年9月		
		1,550,000	-	-	1,550,000	0.78%	平成30年3月		
		1,459,210	-	-	1,459,210	0.78%	平成30年6月		
		1,400,000	-	-	1,400,000	0.73%	平成30年3月		
		430,000	-	-	430,000	0.78%	平成30年12月		
		630,000	-	-	630,000	0.78%	平成30年12月		
		1,050,000	-	-	1,050,000	0.88%	平成32年3月		
		1,050,000	-	-	1,050,000	0.98%	平成33年3月		
		808,000	-	-	808,000	0.63%	平成30年12月		
		1,000,000	-	-	1,000,000	0.78%	平成32年3月		
		1,544,000	-	-	1,544,000	0.88% (注3)	平成33年3月		
		550,000	-	-	550,000	0.63%	平成31年6月		
		500,000	-	-	500,000	0.63%	平成31年8月		
		1,300,000	-	-	1,300,000	0.63%	平成31年9月		
		1,000,000	-	-	1,000,000	0.78%	平成34年6月		
		500,000	-	-	500,000	0.73% (注4)	平成34年2月		
		500,000	-	-	500,000	0.78%	平成35年6月		
		757,000	-	757,000	-	0.31%	平成29年3月		
		688,000	-	-	688,000	0.78%	平成35年6月		
	600,000	-	-	600,000	0.68%	平成33年6月			
	4,470,000	-	-	4,470,000	0.43%	平成33年6月			
	2,000,000	-	-	2,000,000	0.46%	平成34年9月			
	-	757,000	-	757,000	0.35%	平成32年7月			
	-	2,000,000	-	2,000,000	0.56%	平成37年3月			
	株式会社三井住友銀行	685,352	-	-	685,352	0.78%	平成29年6月		
		566,000	-	-	566,000	0.78%	平成29年6月		
		400,000	-	-	400,000	0.78%	平成30年3月		
		4,612,480	-	-	4,612,480	0.78%	平成30年6月		
		770,000	-	-	770,000	0.78%	平成30年12月		
		230,000	-	-	230,000	0.78%	平成30年12月		
		500,000	-	-	500,000	0.88%	平成32年3月		
		500,000	-	-	500,000	0.98%	平成33年3月		
		500,000	-	-	500,000	0.63%	平成30年12月		
		1,000,000	-	-	1,000,000	0.78%	平成32年3月		
		1,666,000	-	-	1,666,000	0.88% (注3)	平成33年3月		
		500,000	-	-	500,000	0.73% (注4)	平成34年2月		
		500,000	-	-	500,000	0.78%	平成35年6月		
		1,824,000	-	1,824,000	-	0.31%	平成29年3月		
		993,000	-	-	993,000	0.78%	平成35年6月		
600,000		-	-	600,000	0.68%	平成33年6月			
1,970,000		-	-	1,970,000	0.43%	平成33年6月			
1,500,000		-	-	1,500,000	0.46%	平成34年9月			
-		1,824,000	-	1,824,000	0.35%	平成32年7月			
株式会社あおぞら銀行		1,222,058	-	-	1,222,058	0.78%	平成29年6月		
	1,342,578	-	-	1,342,578	0.78%	平成29年6月			
	300,000	-	-	300,000	0.78%	平成30年3月			
	7,154,180	-	-	7,154,180	0.78%	平成30年6月			
	400,000	-	-	400,000	0.88%	平成32年3月			
	400,000	-	-	400,000	0.98%	平成33年3月			
	1,000,000	-	-	1,000,000	0.63%	平成30年12月			
	1,000,000	-	-	1,000,000	0.78%	平成32年3月			
	1,154,000	-	-	1,154,000	0.88% (注3)	平成33年3月			
	500,000	-	-	500,000	0.73% (注4)	平成34年2月			
	758,000	-	758,000	-	0.31%	平成29年3月			
	412,000	-	-	412,000	0.78%	平成35年6月			
-	758,000	-	758,000	0.35%	平成32年7月				

区分	借入先	当期首残高	当期増加額	当期減少額	当期末残高	借入 利率 (注2)	返済期限	用途	概要
長期 借 入 金	株式会社新生銀行	1,500,000	-	1,500,000	-	0.83%	平成29年3月	(注1)	無担保 無保証
		685,352	-	-	685,352	0.78%	平成29年6月		
		770,000	-	-	770,000	0.78%	平成30年12月		
		230,000	-	-	230,000	0.78%	平成30年12月		
		500,000	-	-	500,000	0.88%	平成32年3月		
		500,000	-	-	500,000	0.98%	平成33年3月		
		1,000,000	-	-	1,000,000	0.78%	平成32年3月		
		500,000	-	-	500,000	0.73% (注4)	平成34年2月		
		500,000	-	-	500,000	0.78%	平成35年6月		
		1,239,000	-	1,239,000	-	0.31%	平成29年3月		
		674,000	-	-	674,000	0.78%	平成35年6月		
		1,242,000	-	-	1,242,000	0.43%	平成33年6月		
		1,000,000	-	-	1,000,000	0.46%	平成34年9月		
		-	1,239,000	-	1,239,000	0.35%	平成32年7月		
		-	1,500,000	-	1,500,000	0.56%	平成37年3月		
	株式会社りそな銀行	1,000,000	-	-	1,000,000	0.78%	平成29年6月		
		500,000	-	-	500,000	0.78%	平成29年9月		
		1,000,000	-	-	1,000,000	0.78%	平成30年3月		
		550,000	-	-	550,000	0.73%	平成30年3月		
		770,000	-	-	770,000	0.78%	平成30年12月		
		230,000	-	-	230,000	0.78%	平成30年12月		
		500,000	-	-	500,000	0.63%	平成30年12月		
		500,000	-	-	500,000	0.78%	平成34年6月		
		500,000	-	-	500,000	0.78%	平成35年6月		
		1,315,000	-	1,315,000	-	0.31%	平成29年3月		
		715,000	-	-	715,000	0.78%	平成35年6月		
		1,318,000	-	-	1,318,000	0.43%	平成33年6月		
		1,000,000	-	-	1,000,000	0.46%	平成34年9月		
	-	1,315,000	-	1,315,000	0.35%	平成32年7月			
	三菱UFJ信託銀行株式会社	200,000	-	-	200,000	0.78%	平成30年3月		
		1,160,000	-	-	1,160,000	0.78%	平成30年12月		
		340,000	-	-	340,000	0.78%	平成30年12月		
		1,295,000	-	-	1,295,000	0.63%	平成30年12月		
		500,000	-	-	500,000	0.73% (注4)	平成34年2月		
		951,000	-	951,000	-	0.31%	平成29年3月		
		518,000	-	-	518,000	0.78%	平成35年6月		
		500,000	-	-	500,000	0.46%	平成34年9月		
	-	951,000	-	951,000	0.35%	平成32年7月			
	株式会社福岡銀行	500,000	-	500,000	-	0.83%	平成29年3月		
		837,140	-	-	837,140	0.78%	平成30年6月		
		1,160,000	-	-	1,160,000	0.78%	平成30年12月		
		340,000	-	-	340,000	0.78%	平成30年12月		
		500,000	-	-	500,000	0.63%	平成30年12月		
500,000		-	-	500,000	0.73% (注4)	平成34年2月			
500,000		-	-	500,000	0.46%	平成34年9月			
-	500,000	-	500,000	0.56%	平成37年3月				
株式会社日本政策投資銀行	1,000,000	-	-	1,000,000	0.93%	平成31年9月			
	1,500,000	-	-	1,500,000	0.46%	平成34年9月			
株式会社東日本銀行	500,000	-	-	500,000	0.78%	平成29年9月			
	400,000	-	-	400,000	0.78%	平成30年3月			
	600,000	-	-	600,000	0.73%	平成30年3月			
	770,000	-	-	770,000	0.78%	平成30年12月			
オリックス銀行株式会社	398,650	-	-	398,650	0.78%	平成30年6月			
	770,000	-	-	770,000	0.78%	平成30年12月			
	500,000	-	-	500,000	0.63%	平成30年12月			
	500,000	-	-	500,000	0.73% (注4)	平成34年2月			
農林中央金庫	505,000	-	505,000	-	0.31%	平成29年3月			
	1,170,000	-	-	1,170,000	0.38%	平成30年3月			
	-	505,000	-	505,000	0.35%	平成32年7月			
株式会社百五銀行	1,000,000	-	-	1,000,000	0.63%	平成31年6月			
株式会社広島銀行	500,000	-	-	500,000	0.63%	平成31年6月			
株式会社香川銀行	500,000	-	-	500,000	0.63%	平成31年8月			
株式会社香川銀行	700,000	-	-	700,000	0.63%	平成31年6月			
株式会社足利銀行	500,000	-	-	500,000	0.63%	平成30年12月			
株式会社池田泉州銀行	500,000	-	-	500,000	0.63%	平成31年8月			
野村信託銀行株式会社	500,000	-	-	500,000	0.63%	平成31年8月			
合計	107,932,065	11,349,000	11,349,000	107,932,065					

- (注1) 資金の用途は、不動産又は不動産信託受益権の購入資金又は借入金の返済資金です。
- (注2) 借入利率は、期末日現在の利率、又は返済期日における適用利率を小数第3位を四捨五入して表示しています。
- (注3) 金利変動リスクを回避する目的で、受取変動・支払固定の金利スワップ取引(想定元本:4,364百万円、期日:平成33年3月22日)を行っており、金利スワップの効果を勘案した後の支払固定金利は0.90250%です。
- (注4) 金利変動リスクを回避する目的で、受取変動・支払固定の金利スワップ取引(想定元本:3,500百万円、期日:平成34年2月28日)を行っており、金利スワップの効果を勘案した後の支払固定金利は0.19800%です。
- (注5) 金利変動リスクを回避する目的で、上記借入金総額のうち75,000百万円に対して金利スワップ契約を締結しています。

金利スワップ契約の主要な契約内容

取引相手先	取引開始日	取引終了日	金利		想定元本
			固定支払金利	変動受取金利(注)	
株式会社三菱東京UFJ銀行	平成25年1月22日	平成30年1月22日	0.34750%	0.03000%	5,000,000
株式会社三菱東京UFJ銀行	平成25年1月22日	平成30年1月22日	0.34000%	0.03000%	5,000,000
株式会社三菱東京UFJ銀行	平成25年1月22日	平成30年1月22日	0.31800%	0.03000%	5,000,000
株式会社三菱東京UFJ銀行	平成25年1月22日	平成30年1月22日	0.29000%	0.03000%	5,000,000
株式会社三菱東京UFJ銀行	平成25年2月22日	平成30年2月22日	0.28500%	0.03000%	5,000,000
株式会社三菱東京UFJ銀行	平成25年2月22日	平成30年2月22日	0.29500%	0.03000%	5,000,000
株式会社三菱東京UFJ銀行	平成25年2月22日	平成30年2月22日	0.29500%	0.03000%	5,000,000
株式会社三菱東京UFJ銀行	平成25年2月22日	平成30年2月22日	0.25000%	0.03000%	5,000,000
株式会社三菱東京UFJ銀行	平成26年2月24日	平成31年1月22日	0.29170%	0.03000%	5,000,000
株式会社三菱東京UFJ銀行	平成26年3月24日	平成31年2月22日	0.30525%	0.03000%	5,000,000
株式会社三菱東京UFJ銀行	平成26年3月24日	平成31年2月22日	0.31900%	0.03000%	5,000,000
株式会社三菱東京UFJ銀行	平成26年8月22日	平成32年7月22日	0.29700%	0.03000%	5,000,000
株式会社三菱東京UFJ銀行	平成26年10月22日	平成31年9月24日	0.25490%	0.03000%	5,000,000
小計					65,000,000
三菱UFJ信託銀行株式会社	平成26年4月22日	平成31年3月22日	0.31500%	0.03000%	5,000,000
三菱UFJ信託銀行株式会社	平成27年1月22日	平成31年12月24日	0.19950%	0.03000%	5,000,000
小計					10,000,000
合計					75,000,000

(注) 変動受取金利は、期末日現在の利率を記載しております。

(注6) 長期借入金の貸借対照表日後5年以内における返済予定額

(単位:千円)

	1年以内	1年超2年以内	2年超3年以内	3年超4年以内	4年超5年以内
長期借入金	18,404,405	28,664,660	13,500,000	14,163,000	13,700,000

2 【投資法人の現況】

【純資産額計算書】

(平成29年3月31日現在)

資産総額(百万円)	228,904
負債総額(百万円)	120,942
純資産総額(-)(百万円)	107,962
発行済数量(発行済投資口数)(口)	1,640,060
1単位当たり純資産額(/)(円)	65,828

(注) 資産総額、負債総額及び純資産総額は、帳簿価額を使用し、百万円未満を切り捨てて記載しています。

第6 【販売及び買戻しの実績】

計算期間	発行日	発行(販売)口数(口)	発行済口数(口)
第17期 (自 平成26年4月1日 至 平成26年9月30日)		該当事項はありません。	
第18期 (自 平成26年10月1日 至 平成27年3月31日)		該当事項はありません。	
第19期 (自 平成27年4月1日 至 平成27年9月30日)	平成27年5月27日	165,000	1,640,060
第20期 (自 平成27年10月1日 至 平成28年3月31日)		該当事項はありません。	
第21期 (自 平成28年4月1日 至 平成28年9月30日)		該当事項はありません。	
第22期 (自 平成28年10月1日 至 平成29年3月31日)		該当事項はありません。	

(注) 本投資法人による投資口の払戻しの実績はありません。

第7 【参考情報】

当計算期間の開始日から、本書の提出日までの間に以下の書類を関東財務局長に提出しました。

平成28年12月20日 有価証券報告書(第21期:自 平成28年4月1日 至 平成29年9月30日)

平成29年6月1日 発行登録追補書類

独立監査人の監査報告書

平成29年6月19日

日本賃貸住宅投資法人
役員会 御中

太陽有限責任監査法人

指定有限責任社員
業務執行社員 公認会計士 大兼 宏章 印指定有限責任社員
業務執行社員 公認会計士 中村 憲一 印

当監査法人は、金融商品取引法第193条の2第1項の規定に基づく監査証明を行うため、「投資法人の経理状況」に掲げられている日本賃貸住宅投資法人の平成28年10月1日から平成29年3月31日までの第22期計算期間の財務諸表、すなわち、貸借対照表、損益計算書、投資主資本等変動計算書、金銭の分配に係る計算書、キャッシュ・フロー計算書、注記表及び附属明細表について監査を行った。

財務諸表に対する経営者の責任

経営者の責任は、我が国において一般に公正妥当と認められる企業会計の基準に準拠して財務諸表を作成し適正に表示することにある。これには、不正又は誤謬による重要な虚偽表示のない財務諸表を作成し適正に表示するために経営者が必要と判断した内部統制を整備及び運用することが含まれる。

監査人の責任

当監査法人の責任は、当監査法人が実施した監査に基づいて、独立の立場から財務諸表に対する意見を表明することにある。当監査法人は、我が国において一般に公正妥当と認められる監査の基準に準拠して監査を行った。監査の基準は、当監査法人に財務諸表に重要な虚偽表示がないかどうかについて合理的な保証を得るために、監査計画を策定し、これに基づき監査を実施することを求めている。

監査においては、財務諸表の金額及び開示について監査証拠を入手するための手続が実施される。監査手続は、当監査法人の判断により、不正又は誤謬による財務諸表の重要な虚偽表示のリスクの評価に基づいて選択及び適用される。財務諸表監査の目的は、内部統制の有効性について意見表明するためのものではないが、当監査法人は、リスク評価の実施に際して、状況に応じた適切な監査手続を立案するために、財務諸表の作成と適正な表示に関連する内部統制を検討する。また、監査には、経営者が採用した会計方針及びその適用方法並びに経営者によって行われた見積りの評価も含め全体としての財務諸表の表示を検討することが含まれる。

当監査法人は、意見表明の基礎となる十分かつ適切な監査証拠を入手したと判断している。

監査意見

当監査法人は、上記の財務諸表が、我が国において一般に公正妥当と認められる企業会計の基準に準拠して、日本賃貸住宅投資法人の平成29年3月31日現在の財産の状態並びに同日をもって終了する計算期間の損益及びキャッシュ・フローの状況をすべての重要な点において適正に表示しているものと認める。

利害関係

投資法人と当監査法人又は業務執行社員との間には、公認会計士法の規定により記載すべき利害関係はない。

以上

- (注) 1. 上記は、独立監査人の監査報告書の原本に記載された事項を電子化したものであり、その原本は本投資法人が別途保管しております。
2. XBRLデータは監査の対象に含まれていません。