

【表紙】
【提出書類】 有価証券報告書
【提出先】 関東財務局長 殿
【提出日】 平成23年12月8日提出
【計算期間】 第12特定期間
（自 平成23年3月16日 至 平成23年9月15日）
【ファンド名】 ダイワ・バランス2資産（外債・好配当日本株）
（毎月分配型）（愛称：さくらんぼ）
【発行者名】 大和証券投資信託委託株式会社
【代表者の役職氏名】 取締役社長 石橋 俊朗
【本店の所在の場所】 東京都中央区日本橋茅場町二丁目10番5号
【事務連絡者氏名】 長谷川 英男
【連絡場所】 東京都中央区日本橋茅場町二丁目10番5号
【電話番号】 03-5695-2111
【縦覧に供する場所】 該当ありません。

第一部 【ファンド情報】

第1 【ファンドの状況】

1 【ファンドの性格】

(1) 【ファンドの目的及び基本的性格】

当ファンドは、海外の公社債およびわが国の株式を実質的な主要投資対象とし、安定的な配当利回りの確保と値上がり益の獲得により、信託財産の中長期的な成長をめざして運用を行ないます。社団法人投資信託協会による商品分類・属性区分は、次のとおりです。

| | | |
|------|---------------|------------------------------------|
| 商品分類 | 単位型投信・追加型投信 | 追加型投信 |
| | 投資対象地域 | 内外 |
| | 投資対象資産(収益の源泉) | 資産複合 |
| 属性区分 | 投資対象資産 | その他資産（投資信託証券（資産複合 資産配分固定型（株式、債券））） |
| | 決算頻度 | 年12回（毎月） |
| | 投資対象地域 | グローバル（含む日本） |
| | 投資形態 | ファミリーファンド |
| | 為替ヘッジ | 為替ヘッジなし |

(注1) 商品分類の定義

- ・「追加型投信」...一度設定されたファンドであってもその後追加設定が行なわれ従来の信託財産とともに運用されるファンド
- ・「内外」...目論見書または投資信託約款（以下「目論見書等」といいます。）において、国内および海外の資産による投資収益を実質的に源泉とする旨の記載があるもの
- ・「資産複合」...目論見書等において、株式、債券、不動産投信（リート）およびその他資産のうち複数の資産による投資収益を実質的に源泉とする旨の記載があるもの

(注2) 属性区分の定義

- ・「その他資産」...組入れている資産
- ・「資産複合 資産配分固定型」...目論見書等において、複数資産を投資対象とし、組入比率については固定的とする旨の記載があるもの
- ・「年12回（毎月）」...目論見書等において、年12回（毎月）決算する旨の記載があるもの
- ・「グローバル」...目論見書等において、組入資産による投資収益が世界の資産を源泉とする旨の記載があるもの
- ・「ファミリーファンド」...目論見書等において、親投資信託（ファンド・オブ・ファンズにのみ投資されるものを除きます。）を投資対象として投資するもの
- ・「為替ヘッジなし」...目論見書等において、為替のヘッジを行なわない旨の記載があるものまたは為替のヘッジを行なう旨の記載がないもの

商品分類・属性区分の定義について、くわしくは、社団法人投資信託協会のホームページ（アドレス

<http://www.toushin.or.jp/>)をご参照下さい。

< 信託金の限度額 >

- ・ 委託会社は、受託会社と合意のうえ、5,000億円を限度として信託金を追加することができます。
- ・ 委託会社は、受託会社と合意のうえ、限度額を変更することができます。

< ファンドの特色 >

1

海外の公社債およびわが国の株式にそれぞれ70%、30%を目処に投資します。

資産配分のイメージ

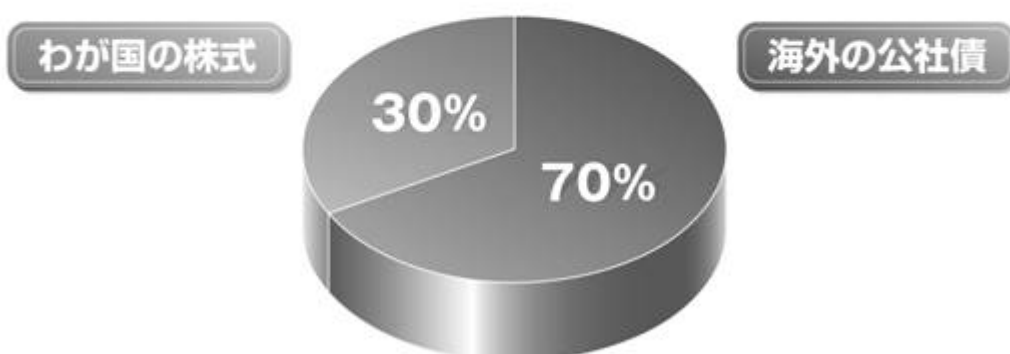

※上記は、イメージであり、実際の組入比率とは異なります。
※市場規模等によっては、組入比率を変更することがあります。

2

海外の公社債への投資にあたっては、ソブリン債等に投資します。

※「ソブリン債等」とは、国債、政府機関債、中央政府により発行・保証された債券、国際機関債などをいいます。

- ドル通貨圏（米ドル、カナダ・ドルおよびオーストラリア・ドル等）、欧州通貨圏（ユーロ、ポンド、北欧通貨および東欧通貨等）の2つの通貨圏への投資割合をそれぞれ信託財産の純資産総額の50%程度ずつとすることを基本とします。

※北欧通貨：スウェーデン・クローネ、デンマーク・クローネ、ノルウェー・クローネ

※東欧通貨：ハンガリー・フォリント、ポーランド・ズロチ、チェコ・コルナ等

- ドル通貨圏内では米ドルへの投資割合を50%程度、欧州通貨圏内ではユーロへの投資割合を50%程度とすることを基本とします。

※欧州通貨圏の投資対象通貨がユーロに統合される場合は、統合される通貨で実際に投資されている比率をユーロで実際に投資されている比率に加算した比率に基づいて、配分比率を見直します。

ポートフォリオのイメージ



(注) 上記はイメージであり、実際の投資割合が上記のとおりとなるとは限りません。

- 国債の格付けは、取得時においてA格相当以上^{※1}、国債以外の格付けは、取得時においてAA格相当以上^{※2}とすることを基本とします。

債券の格付けについて

| 信用度 | ムーディーズの場合 | S&Pの場合 |
|-----|----------------------|---------------------|
| 高い | Aaa | AAA |
| | Aa { Aa1, Aa2, Aa3 } | AA { AA+, AA, AA- } |
| | A { A1, A2, A3 } | A { A+, A, A- } |
| | Baa | BBB |
| | Ba | BB |
| | B | B |
| | Caa | CCC |
| | Ca | CC |
| 低い | C | C |
| | | D |

債券の格付けとは、償還時までの債券の元本、利息の支払いの確実性に関する将来の見通しを示すもので、ムーディーズ (Moody's) やスタンダード・アンド・プアーズ (S&P) といった格付会社が各債券の格付けを行なっています。付与された格付けは、随時見直しが行なわれ、発行体の財務状況の変化などによって格上げや格下げが行なわれることがあります。

※1 ムーディーズでA3以上またはS&PでA-以上

※2 ムーディーズでAa3以上またはS&PでAA-以上

- ポートフォリオの修正デュレーションは5（年）程度から10（年）程度の範囲を基本とします。

修正デュレーションについて

- 修正デュレーションとは、「金利が変動したときに債券価格がどのくらい変化するか」を示す指標です。
- 修正デュレーションが長いほど、金利が変動したときの債券価格の変動（ブレ幅）が大きくなります。

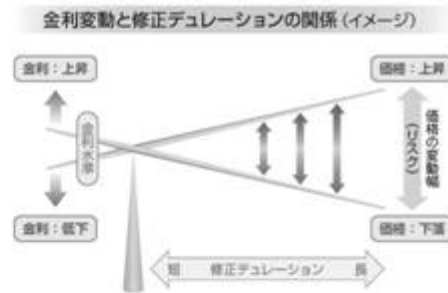

- 金利リスク調整のため、ドル通貨圏と欧州通貨圏の通貨建ての国債先物取引等を利用することがあります。

3

わが国の株式への投資にあたっては、予想配当利回りが高いと判断される銘柄を中心に、成長性、企業のファンダメンタルズ、株価の割安性等に着目し、投資銘柄を選定します。

投資対象のイメージ



※配当利回り：株式投資を行なう際に用いられる株式の投資価値を測る指標のひとつです。個別銘柄の配当利回りから株価の割安度の測定や、株式市場全体の配当利回りと市場金利を比較して、株価水準の妥当性の測定などを行なうことができます。

$$\text{配当利回り (\%)} = (\text{1株当たり配当金 (年間)} \div \text{株価}) \times 100$$

銘柄選定プロセス



定量・定性分析による銘柄選定

予想配当利回り、
成長性、企業のファンダメンタルズ、
株価の割安性 等

ファンドの仕組み

- 当ファンドは、ファミリーファンド方式で運用を行いません。

ファミリーファンド方式とは、投資家のみなさまからお預かりした資金をまとめてベビーファンド（当ファンド）とし、その資金を主としてマザーファンドの受益証券に投資して、実質的な運用をマザーファンドで行なう仕組みです。



- 保有実質外貨建資産について、為替変動リスクを回避するための為替ヘッジは行いません。

- 大量の追加設定または解約が発生したとき、市況の急激な変化が予想されるとき、償還の準備に入ったとき等ならびに信託財産の規模によっては、上記1.～3.の運用が行なわれないことがあります。

4 毎月15日（休業日の場合翌営業日）に決算を行ない、収益分配方針に基づいて収益の分配を行いません。

〈分配方針〉

- ◆分配対象額は、経費控除後の配当等収益と売買益（評価益を含みます。）等とします。
- ◆原則として、安定した分配を継続的に行なうことをめざします。
- ◆基準価額の水準等によっては、今後の安定分配を継続するための分配原資の水準を考慮して売買益（評価益を含みます。）等を中心に分配する場合があります。
- ◆分配対象額が少額の場合には、分配を行なわないことがあります。

収益分配のイメージ



- 上記はイメージ図であり、将来の分配金の支払いおよびその金額について示唆、保証するものではありません。
- 分配金額は、収益分配方針に基づいて委託会社が決定します。あらかじめ一定の額の分配をお約束するものではありません。分配金が支払われない場合もあります。
- ファンドの基準価額は変動します。投資元本、利回りが保証されているものではありません。

【収益分配金に関する留意事項】

- 分配金は、預貯金の利息とは異なり、投資信託の純資産から支払われますので、分配金が支払われると、その金額相当分、基準価額は下がります。

投資信託で分配金が
支払われるイメージ



- 分配金は、計算期間中に発生した収益（経費控除後の配当等収益および評価益を含む売買益）を超えて支払われる場合があります。その場合、当期決算日の基準価額は前期決算日と比べて下落することになります。また、分配金の水準は、必ずしも計算期間におけるファンドの収益率を示すものではありません。

（計算期間中に発生した収益を超えて支払われる場合）

（前期決算日から基準価額が上昇した場合）

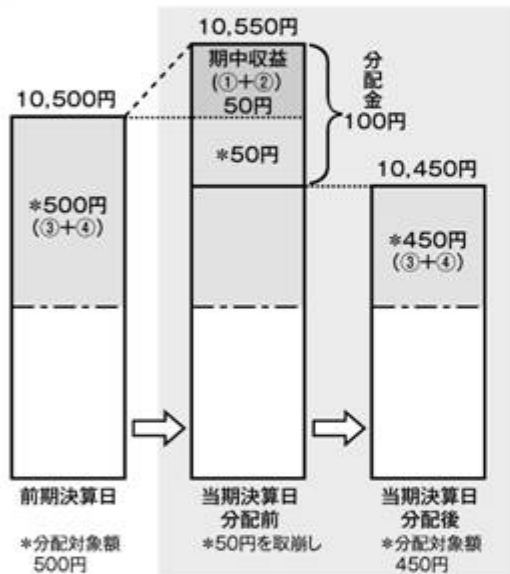

（前期決算日から基準価額が下落した場合）

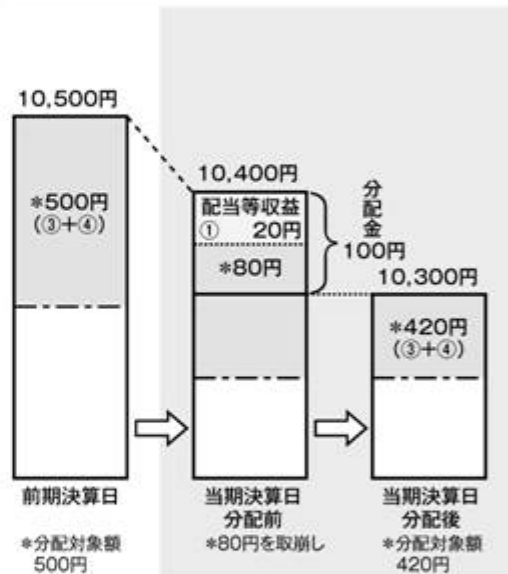

(注) 分配対象額は、①経費控除後の配当等収益および②経費控除後の評価益を含む売買益ならびに③分配準備積立金および④収益調整金です。分配金は、分配方針に基づき、分配対象額から支払われます。

※上記はイメージであり、実際の分配金額や基準価額を示唆するものではありませんのでご注意ください。

- 受益者のファンドの購入価額によっては、分配金の一部ないすべてが、実質的には元本の一部払戻しに相当する場合があります。

（分配金の一部が元本の一部払戻しに相当する場合）

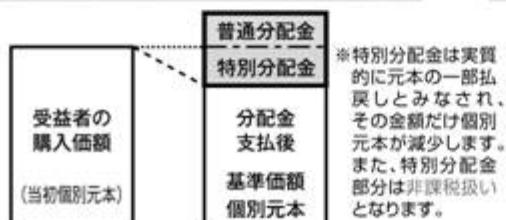

（分配金の全部が元本の一部払戻しに相当する場合）

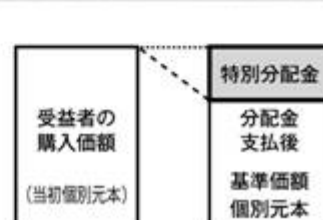

普通分配金：個別元本(受益者のファンドの購入価額)を上回る部分からの分配金です。

特別分配金：個別元本を下回る部分からの分配金です。分配後の受益者の個別元本は、特別分配金の額だけ減少します。

(注) 普通分配金に対する課税については、「4 手数料等及び税金 (5) 課税上の取扱い」をご参照下さい。

(2) 【ファンドの沿革】

平成17年10月3日

信託契約締結、当初自己設定、運用開始

(3) 【ファンドの仕組み】

受益者

お申込者

| | | | |
|-------|--|--|--|
| | | 収益分配金(注)、償還金など お申込金(3) | |
| お取扱窓口 | 販売会社 | 受益権の募集・販売の取扱い等に関する委託会社との契約(1)に基づき、次の業務を行ないます。 受益権の募集の取扱い 一部解約請求に関する事務 収益分配金、償還金、一部解約金の支払いに関する事務 など | |
| 1 | 収益分配金、償還金など お申込金(3) | | |
| 委託会社 | 大和証券投資信託委託株式会社 | 当ファンドにかかる証券投資信託契約(以下「信託契約」といいます。)(2)の委託者であり、次の業務を行ないます。 受益権の募集・発行 信託財産の運用指図 信託財産の計算 運用報告書の作成 など | |
| 運用指図 | 2 | 損益 信託金(3) | |
| 受託会社 | 住友信託銀行株式会社(4) 再信託受託会社： 日本トラスティ・サービス信託銀行株式会社 | 信託契約(2)の受託者であり、次の業務を行ないます。なお、信託事務の一部につき日本トラスティ・サービス信託銀行株式会社に委託することができます。また、外国における資産の保管は、その業務を行なうに十分な能力を有すると認められる外国の金融機関が行なう場合があります。 委託会社の指図に基づく信託財産の管理・処分 信託財産の計算 など | |
| 投資対象 | 損益 投資 海外の公社債およびわが国の株式 など (ファミリーファンド方式で運用を行ないます。) | | |

(注)「分配金再投資コース」の場合、収益分配金は自動的に再投資されます。

- 1：受益権の募集の取扱い、一部解約請求に関する事務、収益分配金、償還金、一部解約金の支払いに関する事務の内容等が規定されています。
- 2：「投資信託及び投資法人に関する法律」に基づいて、あらかじめ監督官庁に届け出られた信託約款の内容に基づき締結されます。証券投資信託の運営に関する事項(運用方針、委託会社および受託会社の業務、受益者の権利、信託報酬、信託期間等)が規定されています。
- 3：販売会社は、各取得申込受付日における取得申込金額の総額に相当する金額を、追加信託が行なわれる日に、委託会社の指定する口座を経由して、受託会社の指定するファンド口座に払込みます。
- 4：関係当局の認可等を前提に、平成24年4月1日付で中央三井信託銀行株式会社および中央三井アセット信託銀行株式会社と合併し、三井住友信託銀行株式会社に商号を変更する予定です。

委託会社および受託会社は、それぞれの業務に対する報酬を信託財産から収受します。また、販売会社には、委託会社から業務に対する代行手数料が支払われます。

[ファミリーファンド方式について]

当ファンドは、ファミリーファンド方式で運用を行ないます。ファミリーファンド方式とは、受益者からの資金をまとめてベビーファンド(当ファンド)とし、その資金を主として各マザーファンドの受益証券に投資して、実質的な運用を各マザーファンドで行なうしくみです。

<委託会社の概況(平成23年9月末日現在)>

- ・資本金の額 151億7,427万2,500円

・沿革

| | |
|-------------|--|
| 昭和34年12月12日 | 設立登記 |
| 昭和35年 2月17日 | 「証券投資信託法」に基づく証券投資信託の委託会社の免許取得 |
| 昭和35年 4月 1日 | 営業開始 |
| 昭和60年11月 8日 | 投資助言・情報提供業務に関する兼業承認を受ける。 |
| 平成 7年 5月31日 | 「有価証券に係る投資顧問業の規制等に関する法律」に基づき投資顧問業の登録を受ける。 |
| 平成 7年 9月14日 | 「有価証券に係る投資顧問業の規制等に関する法律」に基づく投資一任契約にかかる業務の認可を受ける。 |
| 平成19年 9月30日 | 「金融商品取引法」の施行に伴い、同法第29条の登録を受けたものとみなされる。 (金融商品取引業者登録番号：関東財務局長（金商）第352号） |

・大株主の状況

| 名称 | 住所 | 所有 株式数 | 比率 |
|----------------|-------------------|----------------|-------------|
| 株式会社大和証券グループ本社 | 東京都千代田区丸の内一丁目9番1号 | 株 2,608,525 | % 100.00 |

2 【投資方針】

(1) 【投資方針】

主要投資対象

下記の各マザーファンド（以下総称して「マザーファンド」といいます。）の受益証券を主要投資対象とします。

1. ダイワ・外債ソブリン・マザーファンドの受益証券

2. ダイワ好配当日本株マザーファンドの受益証券

投資態度

イ．主として、各マザーファンドの受益証券を通じて、海外の公社債およびわが国の株式に投資を行ない、主に海外の公社債運用による安定的な配当等収益の確保に加え投資対象資産の値上がり益の獲得による信託財産の中長期的な成長をめざします。

ロ．各マザーファンドの受益証券の組入比率については、下記の標準組入比率を目処に投資を行いません。ただし、市場規模等によっては、組入比率を変更することがあります。

ダイワ・外債ソブリン・マザーファンドの受益証券...信託財産の純資産総額の70%

ダイワ好配当日本株マザーファンドの受益証券.....信託財産の純資産総額の30%

ハ．保有実質外貨建資産について、為替変動リスクを回避するための為替ヘッジは行ないません。なお、保有外貨建資産の売買代金、償還金、利金等の受取りまたは支払いにかかる為替予約等を行なうことができるものとします。保有実質外貨建資産とは、信託財産にかかる保有外貨建資産および各マザーファンドの信託財産にかかる保有外貨建資産のうち信託財産に属するとみなした資産との合計をいいます。

ニ．当初設定日直後、大量の追加設定または解約が発生したとき、市況の急激な変化が予想されるとき、償還の準備に入ったとき等ならびに信託財産の規模によっては、上記の運用が行なわれないことがあります。

(2) 【投資対象】

当ファンドにおいて投資の対象とする資産の種類は、次に掲げるものとします。

1. 次に掲げる特定資産（投資信託及び投資法人に関する法律施行令第3条に掲げるものをいいます。以下同じ。）

イ．有価証券

ロ．デリバティブ取引にかかる権利（金融商品取引法第2条第20項に規定するものをいい、後掲(5)、および に定めるものに限りません。）

ハ．約束手形

ニ．金銭債権のうち、投資信託及び投資法人に関する法律施行規則第22条第1項第5号に掲げるもの

2. 次に掲げる特定資産以外の資産

イ．為替手形

委託会社は、信託金を、大和証券投資信託委託株式会社を委託者とし、住友信託銀行株式会社を受託者として締結されたマザーファンドの受益証券、ならびに次の有価証券（金融商品取引法第2条第2項の規定により有価証券とみなされる同項各号に掲げる権利を除きます。）に投資することを指図することができます。

1. 株券または新株引受権証券

2. 国債証券

3. 地方債証券

4. 特別の法律により法人の発行する債券

5. 社債券（新株引受権証券と社債券とが一体となった新株引受権付社債券（以下「分離型新株引受権付社債券」といいます。）の新株引受権証券を除きます。）

6. 特定目的会社にかかる特定社債券（金融商品取引法第2条第1項第4号で定めるものをいいます。）

7. 特別の法律により設立された法人の発行する出資証券（金融商品取引法第2条第1項第6号で定めるものをいいます。）

8. 協同組織金融機関にかかる優先出資証券（金融商品取引法第2条第1項第7号で定めるものをいいます。）

9. 特定目的会社にかかる優先出資証券または新優先出資引受権を表示する証券（金融商品取引法第2条第1項第8号で定めるものをいいます。）

10. コマーシャル・ペーパー

11. 新株引受権証券（分離型新株引受権付社債券の新株引受権証券を含みます。以下同じ。）および新株予約権証券

12. 外国または外国の者の発行する証券または証書で、前1. から前11. までの証券または証書の性質を有するもの

13. 投資信託または外国投資信託の受益証券（金融商品取引法第2条第1項第10号で定めるものをいいます。）

14. 投資証券、投資法人債券または外国投資証券（金融商品取引法第2条第1項第11号で定めるものをいいます。）

15. 外国貸付債権信託受益証券（金融商品取引法第2条第1項第18号で定めるものをいいます。）

16. 預託証書(金融商品取引法第2条第1項第20号で定めるものをいいます。)
17. 外国法人が発行する譲渡性預金証書
18. 指定金銭信託の受益証券(金融商品取引法第2条第1項第14号で定める受益証券発行信託の受益証券に限ります。)
19. 貸付債権信託受益権であって金融商品取引法第2条第1項第14号で定める受益証券発行信託の受益証券に表示されるべきもの
20. 外国の者に対する権利で前19.の有価証券の性質を有するもの

なお、前1.の証券または証書、前12.ならびに前16.の証券または証書のうち前1.の証券または証書の性質を有するものを以下「株式」といい、前2.から前6.までの証券および前12.ならびに前16.の証券または証書のうち前2.から前6.までの証券の性質を有するものを以下「公社債」といい、前13.の証券および前14.の証券(投資法人債券を除きます。)を以下「投資信託証券」といいます。

委託会社は、信託金を、前 に掲げる有価証券のほか、次に掲げる金融商品(金融商品取引法第2条第2項の規定により有価証券とみなされる同項各号に掲げる権利を含みます。)により運用することを指図することができます。

1. 預金
2. 指定金銭信託(金融商品取引法第2条第1項第14号に規定する受益証券発行信託を除きます。)
3. コール・ローン
4. 手形割引市場において売買される手形
5. 貸付債権信託受益権であって金融商品取引法第2条第2項第1号で定めるもの
6. 外国の者に対する権利で前5.の権利の性質を有するもの

(3) 【運用体制】

運用体制

ファンドの運用体制は、以下のとおりとなっています。

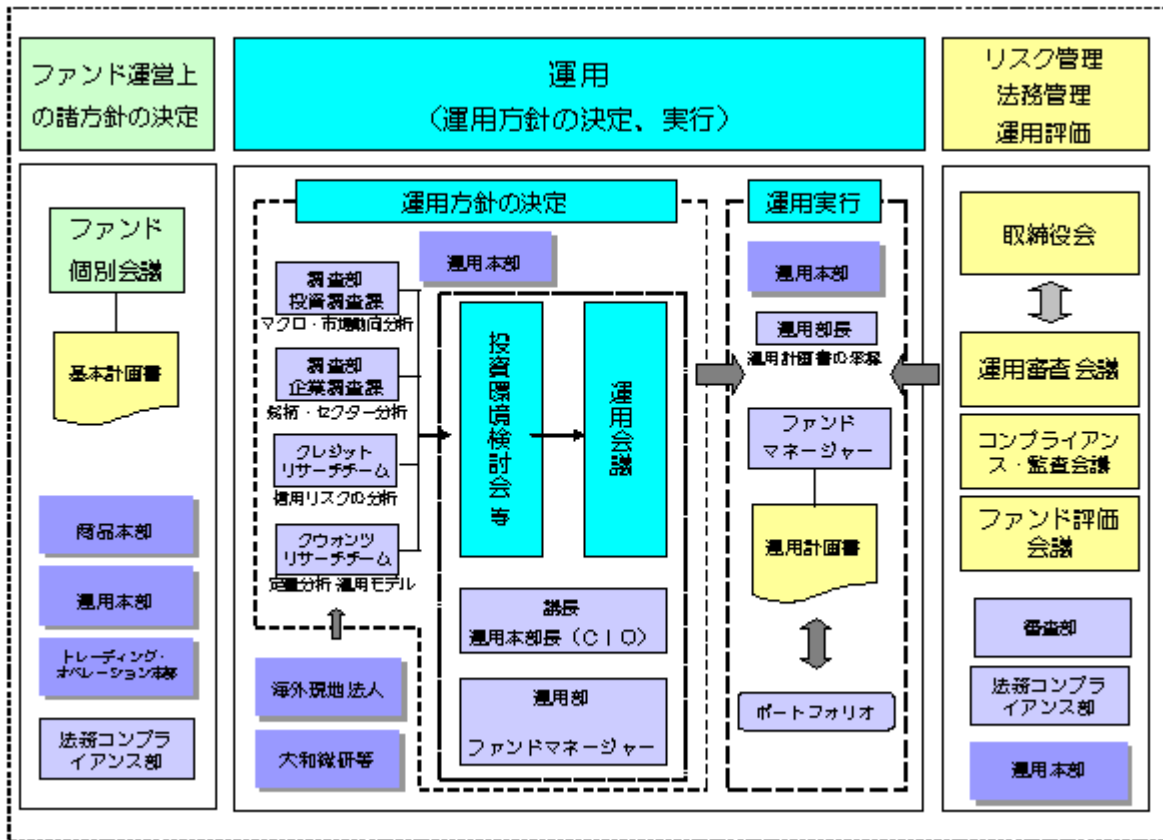

運用方針の決定にかかる過程

運用方針は次の過程を経て決定しております。

イ．基本計画書の策定

ファンド運営上の諸方針を記載した基本計画書を経営会議の分科会であるファンド個別会議において審議・決定します。

ロ．投資環境の検討

運用最高責任者である運用本部長（CIO）が議長となり、原則として月1回投資環境検討会を開催し、投資環境について検討します。

ハ．基本的な運用方針の決定

CIOが議長となり、原則として月1回運用会議を開催し、基本的な運用方針を決定します。

ニ．運用計画書の作成・承認

ファンドマネージャーは、基本計画書に定められた各ファンドの諸方針と運用会議で決定された基本的な運用方針にしたがって運用計画書を作成します。運用部長は、ファンドマネージャーから提示を受けた運用計画書について、基本計画書および運用会議の決定事項との整合性等を確認し、承認します。

職務権限

ファンド運用の意思決定機能を担う運用本部において、各職位の主たる職務権限は、社内規則によって、次のように定められています。

イ．運用本部長（CIO）（1名）

運用最高責任者として、次の職務を遂行します。

- ・ファンド運用に関する組織運営

- ・ファンドマネージャーの任命・変更
- ・運用会議の議長として、基本的な運用方針の決定
- ・各ファンドの分配政策の決定
- ・代表取締役に対する随時的的確な状況報告
- ・その他ファンドの運用に関する重要事項の決定

ロ．運用副本部長（1～5名程度）

ＣＩＯを補佐し、その指揮を受け、職務を遂行します。

ハ．運用部長（各運用部に1名）

ファンドマネージャーが策定する運用計画を承認します。

ニ．ファンドマネージャー

ファンドの運用計画を策定して、これに沿ってポートフォリオを構築します。

ファンド評価会議、運用審査会議およびコンプライアンス・監査会議

ファンド評価会議は、運用実績・運用リスクの状況について、分析・検討を行ない、運用部にフィードバックします。また、運用審査会議は、経営会議の分科会として、ファンドの運用実績を把握し評価するとともに、取締役会から権限を委任され、ファンドの運用リスク管理の状況についての報告を受けて、必要事項を審議・決定します。

さらに、運用が適切に行なわれたかについて、経営会議の分科会であるコンプライアンス・監査会議において法令等の遵守状況に関する報告を行ない、必要事項を審議・決定します。

これら会議体の事務局となる内部管理関連部門の人員は20～30名程度です。

受託会社に対する管理体制

受託会社に対しては、日々の純資産照合、月次の勘定残高照合などを行なっています。また、受託会社より内部統制の整備および運用状況の報告書を受け取っています。

上記の運用体制は平成23年9月末日現在のものであり、変更となる場合があります。

(4) 【分配方針】

分配対象額は、経費控除後の配当等収益と売買益（評価益を含みます。）等とします。

原則として、安定した分配を継続的に行なうことをめざします。基準価額の水準等によっては、今後の安定分配を継続するための分配原資の水準を考慮して売買益（評価益を含みます。）等を中心に分配する場合があります。ただし、分配対象額が少額の場合には、分配を行わないことがあります。また、第1および第2計算期末には、収益の分配は行ないません。

留保益は、前(1)に基づいて運用します。

(5) 【投資制限】

株式（信託約款）

株式への実質投資割合には、制限を設けません。

新株引受権証券等（信託約款）

イ．委託会社は、信託財産に属する新株引受権証券および新株予約権証券の時価総額とマザーファンドの信託財産に属する新株引受権証券および新株予約権証券の時価総額のうち信託財産に属するとみなした額との合計額が、取得時において信託財産の純資産総額の100分の20を超えることとなる投資の指図をしません。

ロ．前イ．において信託財産に属するとみなした額とは、信託財産に属するマザーファンドの受益証券の時価総額に、マザーファンドの信託財産の純資産総額に占める新株引受権証券および新株予約権証券の時価総額の割合を乗じて得た額をいいます。

投資信託証券（信託約款）

イ．委託会社は、信託財産に属する投資信託証券（マザーファンドの受益証券を除きます。以下同じ。）の時価総額とマザーファンドの信託財産に属する投資信託証券の時価総額のうち信託財産に属するとみなした額との合計額が、信託財産の純資産総額の100分の5を超えることとなる投資の指図をしません。

ロ．前イ．において信託財産に属するとみなした額とは、信託財産に属するマザーファンドの受益証券の時価総額に、マザーファンドの信託財産の純資産総額に占める投資信託証券の時価総額の割合を乗じて得た額をいいます。

投資する株式等の範囲（信託約款）

イ．委託会社が投資することを指図する株式、新株引受権証券および新株予約権証券は、金融商品取引所（金融商品取引法第2条第16項に規定する金融商品取引所および金融商品取引法第2条第8項第3号ロに規定する外国金融商品市場のうち、有価証券の売買または金融商品取引法第28条第8項第3号もしくは同項第5号の取引を行なう市場および当該市場を開設するものをいいます。以下同じ。）に上場されている株式の発行会社の発行するもの、金融商品取引所に準ずる市場において取引されている株式の発行会社の発行するものとし、ただし、株主割当または社債権者割当により取得する株式、新株引受権証券および新株予約権証券については、この限りではありません。

ロ．前イ．の規定にかかわらず、上場予定または登録予定の株式、新株引受権証券および新株予約権証券で目論見書等において上場または登録されることが確認できるものについては、委託会社が投資することを指図することができるものとします。

同一銘柄の新株引受権証券等（信託約款）

イ．委託会社は、信託財産に属する同一銘柄の新株引受権証券および新株予約権証券の時価総額とマザーファンドの信託財産に属する当該新株引受権証券および新株予約権証券の時価総額のうち信託財産に属するとみなした額との合計額が、信託財産の純資産総額の100分の5を超えることとなる投資の指図をしません。

ロ．前イ．において信託財産に属するとみなした額とは、信託財産に属するマザーファンドの受益証券の時価総額に、マザーファンドの信託財産の純資産総額に占める当該新株引受権証券および新株予約権証券の時価総額の割合を乗じて得た額をいいます。

信用取引（信託約款）

イ．委託会社は、信託財産の効率的な運用に資するため、信用取引により株券を売付けることの指図をすることができます。なお、当該売付けの決済については、株券の引渡しまたは買戻しにより行なうことの指図をすることができるものとします。

ロ．前イ．の信用取引の指図は、次の1.から6.までに掲げる有価証券の発行会社の発行する株券について行なうことができるものとし、かつ次の1.から6.までに掲げる株券数の合計数を超えないものとし、

1. 信託財産に属する株券および新株引受権証券の権利行使により取得する株券
2. 株式分割により取得する株券

3. 有償増資により取得する株券
4. 売出しにより取得する株券
5. 信託財産に属する転換社債の転換請求および新株予約権(新株予約権付社債のうち会社法第236条第1項第3号の財産が当該新株予約権付社債についての社債であって当該社債と当該新株予約権がそれぞれ単独で存在し得ないことをあらかじめ明確にしているもの(以下会社法施行前の旧商法第341条ノ3第1項第7号および第8号の定めがある新株予約権付社債を含め「転換社債型新株予約権付社債」といいます。)の新株予約権に限ります。)の行使により取得可能な株券
6. 信託財産に属する新株引受権証券および新株引受権付社債券の新株引受権の行使、または信託財産に属する新株予約権証券および新株予約権付社債券の新株予約権(前5.に定めるものを除きます。)の行使により取得可能な株券

先物取引等(信託約款)

- イ. 委託会社は、わが国の金融商品取引所における有価証券先物取引(金融商品取引法第28条第8項第3号イに掲げるものをいいます。)、有価証券指数等先物取引(金融商品取引法第28条第8項第3号ロに掲げるものをいいます。)および有価証券オプション取引(金融商品取引法第28条第8項第3号ハに掲げるものをいいます。)ならびに外国の取引所におけるこれらの取引と類似の取引を次の範囲で行なうことの指図をすることができます。なお、選択権取引は、オプション取引に含めるものとします(以下同じ。)
1. 先物取引の売建ておよびコール・オプションの売付けの指図は、建玉の合計額が、組入有価証券の時価総額の範囲内とします。
 2. 先物取引の買建ておよびプット・オプションの売付けの指図は、建玉の合計額が、有価証券の組入可能額(組入有価証券を差引いた額)に信託財産が限月までに受取る組入公社債および組入外国貸付債権信託受益証券ならびに組入貸付債権信託受益権の利払金および償還金を加えた額を限度とし、かつ信託財産が限月までに受取る組入有価証券にかかる利払金および償還金等ならびに前(2)の1.から4.までに掲げる金融商品で運用している額(以下「金融商品運用額等」といいます。)の範囲内とします。
 3. コール・オプションおよびプット・オプションの買付けの指図は、全オプション取引にかかる支払いプレミアム額の合計額が取引時点の信託財産の純資産総額の5%を上回らない範囲内とします。
- ロ. 委託会社は、わが国の取引所における通貨にかかる先物取引ならびに外国の取引所における通貨にかかる先物取引およびオプション取引を次の範囲で行なうことの指図をすることができます。
1. 先物取引の売建ておよびコール・オプションの売付けの指図は、建玉の合計額が、為替の売予約と合わせて、保有外貨建資産の時価総額の範囲内とします。
 2. 先物取引の買建ておよびプット・オプションの売付けの指図は、建玉の合計額が、為替の買予約と合わせて、外貨建有価証券の買付代金等実需の範囲内とします。
 3. コール・オプションおよびプット・オプションの買付けの指図は、支払いプレミアム額の合計額が取引時点の保有外貨建資産の時価総額の5%を上回らない範囲内とし、かつ全オプション取引にかかる支払いプレミアム額の合計額が取引時点の信託財産の純資産総額の5%を上回らない範囲内とします。
- ハ. 委託会社は、わが国の取引所における金利にかかる先物取引およびオプション取引ならびに外国の取引所における金利にかかるこれらの取引と類似の取引を次の範囲で行なうことの指図をすることができます。
1. 先物取引の売建ておよびコール・オプションの売付けの指図は、建玉の合計額が、保有金利商品(信託財産が1年以内に受取る組入有価証券の利払金および償還金等ならびに前(2)の1.から4.

までに掲げる金融商品で運用されているものをいいます。)の時価総額の範囲内とします。

2. 先物取引の買建ておよびプット・オプションの売付けの指図は、建玉の合計額が、信託財産が限月までに受取る組入有価証券にかかる利払金および償還金等ならびに金融商品運用額等の範囲内とします。ただし、保有金利商品が外貨建てで、信託財産の外貨建資産組入可能額(約款上の組入可能額から保有外貨建資産の時価総額を差引いた額、以下同じ。)に信託財産が限月までに受取る外貨建組入公社債および組入外国貸付債権信託受益証券ならびに外貨建組入貸付債権信託受益権の利払金および償還金を加えた額が当該金融商品運用額等の額より少ない場合には外貨建資産組入可能額に信託財産が限月までに受取る外貨建組入有価証券にかかる利払金および償還金等を加えた額を限度とします。
3. コール・オプションおよびプット・オプションの買付けの指図は、支払いプレミアム額の合計額が取引時点の保有金利商品の時価総額の5%を上回らない範囲内とし、かつ全オプション取引にかかる支払いプレミアム額の合計額が取引時点の信託財産の純資産総額の5%を上回らない範囲内とします。

スワップ取引(信託約款)

- イ. 委託会社は、信託財産に属する資産の効率的な運用に資するため、異なった通貨、異なった受取金利または異なった受取金利とその元本を一定の条件のもとに交換する取引(以下「スワップ取引」といいます。)を行なうことの指図をすることができます。
- ロ. スワップ取引の指図にあたっては、当該取引の契約期限が、原則として、信託期間を超えないものとします。ただし、当該取引が当該信託期間内で全部解約が可能なものについてはこの限りではありません。
- ハ. スワップ取引の指図にあたっては、当該信託財産にかかるスワップ取引の想定元本の総額とマザーファンドの信託財産にかかるスワップ取引の想定元本の総額のうち信託財産に属するとみなした額との合計額(以下本八.において「スワップ取引の想定元本の合計額」といいます。)が、信託財産の純資産総額を超えないものとします。なお、信託財産の一部解約等の事由により、上記純資産総額が減少して、スワップ取引の想定元本の合計額が信託財産の純資産総額を超えることとなった場合には、委託会社は、すみやかにその超える額に相当するスワップ取引の一部の解約を指図するものとします。
- ニ. 前八.においてマザーファンドの信託財産にかかるスワップ取引の想定元本の総額のうち信託財産に属するとみなした額とは、マザーファンドの信託財産にかかるスワップ取引の想定元本の総額にマザーファンドの信託財産の純資産総額に占める信託財産に属するマザーファンドの受益証券の時価総額の割合を乗じて得た額をいいます。

ホ. スワップ取引の評価は、市場実勢金利等をもとに算出した価額で行なうものとします。

ヘ. 委託会社は、スワップ取引を行なうにあたり担保の提供あるいは受入れが必要と認めるときは、担保の提供あるいは受入れの指図を行なうものとします。

金利先渡取引および為替先渡取引(信託約款)

- イ. 委託会社は、信託財産に属する資産の効率的な運用に資するため、金利先渡取引および為替先渡取引を行なうことの指図をすることができます。
- ロ. 金利先渡取引および為替先渡取引の指図にあたっては、当該取引の決済日が、原則として、信託期間を超えないものとします。ただし、当該取引が当該信託期間内で全部解約が可能なものについてはこの限りではありません。

ハ. 金利先渡取引の指図にあたっては、当該信託財産にかかる金利先渡取引の想定元本の総額とマザーファンドの信託財産にかかる金利先渡取引の想定元本の総額のうち信託財産に属するとみなした額との合計額(以下本八.において「金利先渡取引の想定元本の合計額」といいます。)が、信託財産にかかる保有金利商品の時価総額とマザーファンドの信託財産にかかる保有金利商品の時価総

額のうち信託財産に属するとみなした額との合計額(以下本八.において「保有金利商品の時価総額の合計額」といいます。)を超えないものとします。なお、信託財産の一部解約等の事由により、上記保有金利商品の時価総額の合計額が減少して、金利先渡取引の想定元本の合計額が保有金利商品の時価総額の合計額を超えることとなった場合には、委託会社は、すみやかにその超える額に相当する金利先渡取引の一部の解約を指図するものとします。

ニ. 前八.においてマザーファンドの信託財産にかかる金利先渡取引の想定元本の総額のうち信託財産に属するとみなした額とは、マザーファンドの信託財産にかかる金利先渡取引の想定元本の総額にマザーファンドの信託財産の純資産総額に占める信託財産に属するマザーファンドの受益証券の時価総額の割合を乗じて得た額をいいます。また、マザーファンドの信託財産にかかる保有金利商品の時価総額のうち信託財産に属するとみなした額とは、マザーファンドの信託財産にかかる保有金利商品の時価総額にマザーファンドの信託財産の純資産総額に占める信託財産に属するマザーファンドの受益証券の時価総額の割合を乗じて得た額をいいます。

ホ. 為替先渡取引の指図にあたっては、当該信託財産にかかる為替先渡取引の想定元本の総額とマザーファンドの信託財産にかかる為替先渡取引の想定元本の総額のうち信託財産に属するとみなした額との合計額(以下本ホ.において「為替先渡取引の想定元本の合計額」といいます。)が、信託財産にかかる保有外貨建資産の時価総額とマザーファンドの信託財産にかかる保有外貨建資産の時価総額のうち信託財産に属するとみなした額との合計額(以下本ホ.において「保有外貨建資産の時価総額の合計額」といいます。)を超えないものとします。なお、信託財産の一部解約等の事由により、上記保有外貨建資産の時価総額の合計額が減少して、為替先渡取引の想定元本の合計額が保有外貨建資産の時価総額の合計額を超えることとなった場合には、委託会社は、すみやかにその超える額に相当する為替先渡取引の一部の解約を指図するものとします。

ヘ. 前ホ.においてマザーファンドの信託財産にかかる為替先渡取引の想定元本の総額のうち信託財産に属するとみなした額とは、マザーファンドの信託財産にかかる為替先渡取引の想定元本の総額にマザーファンドの信託財産の純資産総額に占める信託財産に属するマザーファンドの受益証券の時価総額の割合を乗じて得た額をいいます。また、マザーファンドの信託財産にかかる保有外貨建資産の時価総額のうち信託財産に属するとみなした額とは、マザーファンドの信託財産にかかる保有外貨建資産の時価総額にマザーファンドの信託財産の純資産総額に占める信託財産に属するマザーファンドの受益証券の時価総額の割合を乗じて得た額をいいます。

ト. 金利先渡取引および為替先渡取引の評価は、市場実勢金利等をもとに算出した価額で行なうものとします。

チ. 委託会社は、金利先渡取引および為替先渡取引を行なうにあたり担保の提供あるいは受入れが必要と認めるときは、担保の提供あるいは受入れの指図を行なうものとします。

同一銘柄の転換社債等(信託約款)

イ. 委託会社は、信託財産に属する同一銘柄の転換社債および転換社債型新株予約権付社債の時価総額とマザーファンドの信託財産に属する当該転換社債および転換社債型新株予約権付社債の時価総額のうち信託財産に属するとみなした額との合計額が、信託財産の純資産総額の100分の10を超えることとなる投資の指図をしません。

ロ. 前イ.において信託財産に属するとみなした額とは、信託財産に属するマザーファンドの受益証券の時価総額に、マザーファンドの信託財産の純資産総額に占める当該転換社債および転換社債型新株予約権付社債の時価総額の割合を乗じて得た額をいいます。

有価証券の貸付け(信託約款)

イ. 委託会社は、信託財産の効率的な運用に資するため、信託財産に属する株式および公社債を次の範囲内で貸付けることの指図をすることができます。

1. 株式の貸付けは、貸付時点において、貸付株式の時価合計額が、信託財産で保有する株式の時価合計額の50%を超えないものとします。

2. 公社債の貸付けは、貸付時点において、貸付公社債の額面金額の合計額が、信託財産で保有する公社債の額面金額の合計額を超えないものとします。

ロ．前イ．に定める限度額を超えることとなった場合には、委託会社は、すみやかにその超える額に相当する契約の一部の解約を指図するものとします。

ハ．委託会社は、有価証券の貸付けにあたって必要と認めるときは、担保の受入れの指図を行なうものとします。

外貨建資産（信託約款）

外貨建資産への実質投資割合には、制限を設けません。

特別の場合の外貨建有価証券への投資制限（信託約款）

外貨建有価証券への投資については、わが国の国際収支上の理由等により特に必要と認められる場合には、制約されることがあります。

外国為替予約取引（信託約款）

委託会社は、信託財産に属する外貨建資産とマザーファンドの信託財産に属する外貨建資産のうち信託財産に属するとみなした額（信託財産に属するマザーファンドの受益証券の時価総額にマザーファンドの信託財産の純資産総額に占める外貨建資産の時価総額の割合を乗じて得た額をいいます。）との合計額について、当該外貨建資産の為替ヘッジのため、外国為替の売買の予約を指図することができます。

資金の借入れ（信託約款）

イ．委託会社は、信託財産の効率的な運用ならびに運用の安定性に資するため、一部解約に伴う支払資金の手当て（一部解約に伴う支払資金の手当てのために借入れた資金の返済を含みます。）を目的として、または再投資にかかる収益分配金の支払資金の手当てを目的として、資金借入れ（コール市場を通じる場合を含みます。）の指図をすることができます。なお、当該借入金をもって有価証券等の運用は行なわないものとします。

ロ．一部解約に伴う支払資金の手当てにかかる借入期間は、受益者への解約代金支払開始日から信託財産で保有する有価証券等の売却代金の受渡日までの間、または解約代金の入金日までの間、もしくは償還金の入金日までの期間が5営業日以内である場合の当該期間とし、資金借入額は当該有価証券等の売却代金、解約代金および償還金の合計額を限度とします。ただし、資金借入額は、借入指図を行なう日における信託財産の純資産総額の10%を超えないこととします。

ハ．収益分配金の再投資にかかる借入期間は、信託財産から収益分配金が支弁される日からその翌営業日までとし、資金借入額は収益分配金の再投資額を限度とします。

ニ．借入金の利息は信託財産中から支弁します。

<参考> マザーファンドの概要

1. ダイワ・外債ソブリン・マザーファンド

(1) 投資方針

主要投資対象

内外の公社債等を主要投資対象とします。

投資態度

イ．主として海外のソブリン債等（国債、政府機関債、中央政府により発行・保証された債券、国際機関債など）に投資することにより、安定した収益の確保および信託財産の着実な成長をめざして運

用を行ないます。

ロ．海外のソブリン債等への投資にあたっては、以下のような点に留意しながら運用を行なうことを基本とします。

ア．米ドル、カナダ・ドルおよびオーストラリア・ドル等をドル通貨圏、ユーロ、ポンド、北欧通貨および東欧通貨等を欧州通貨圏とし、2通貨圏への投資割合をそれぞれ信託財産の純資産総額の50%程度ずつとすることを基本とします。

北欧通貨：スウェーデン・クローネ、デンマーク・クローネ、ノルウェー・クローネ

東欧通貨：ハンガリー・フォリント、ポーランド・ズロチ、チェコ・コルナ等

イ．ドル通貨圏内では米ドルへの投資割合を50%程度、欧州通貨圏内ではユーロへの投資割合を50%程度とすることを基本とします（ただし、欧州通貨圏の投資対象通貨がユーロに統合される場合は、統合される通貨で実際に投資されている比率をユーロで実際に投資されている比率に加算した比率に基づいて、配分比率を見直します。）。

ウ．国債については、取得時においてA格相当以上（ムーディーズでA3以上またはS&PでA-以上）とすることを基本とします。国債を除く投資対象の格付けは、取得時においてAA格相当以上（ムーディーズでAa3以上またはS&PでAA-以上）とすることを基本とします。

エ．ポートフォリオの修正デュレーションは5（年）程度から10（年）程度の範囲を基本とします。

オ．金利リスク調整のため、ドル通貨圏と欧州通貨圏の通貨建の国債先物取引等を利用することがあります。

ハ．為替については、ドル通貨圏と欧州通貨圏の通貨建資産の投資比率合計を、信託財産の純資産総額の100%に近づけることを基本とします。

ニ．当初設定日直後、大量の追加設定または解約が発生したとき、市況の急激な変化が予想されるとき、償還の準備に入ったとき等ならびに信託財産の規模によっては、上記の運用が行なわれないことがあります。

(2) 投資対象

当ファンドにおいて投資の対象とする資産の種類は、次に掲げるものとします。

1．次に掲げる特定資産（投資信託及び投資法人に関する法律施行令第3条に掲げるものをいいます。以下同じ。）

イ．有価証券

ロ．デリバティブ取引にかかる権利（金融商品取引法第2条第20項に規定するものをいい、後掲(3)、および に定めるものに限りません。）

ハ．約束手形

ニ．金銭債権のうち、投資信託及び投資法人に関する法律施行規則第22条第1項第5号に掲げるもの

2．次に掲げる特定資産以外の資産

イ．為替手形

委託会社は、信託金を、次の有価証券（金融商品取引法第2条第2項の規定により有価証券とみなされる同項各号に掲げる権利を除きます。）に投資することを指図することができます。

1．転換社債の転換、新株予約権（新株予約権付社債のうち会社法第236条第1項第3号の財産が当該新株予約権付社債についての社債であって当該社債と当該新株予約権がそれぞれ単独で存在し得ないことをあらかじめ明確にしているもの（以下会社法施行前の旧商法第341条ノ3第1項第7号および第8号の定めがある新株予約権付社債を含め「転換社債型新株予約権付社債」といいます。）の新株予

約権に限り、)の行使、社債権者割当または株主割当により取得した外国通貨表示の株券または新株引受権証券

2. 国債証券
3. 地方債証券
4. 特別の法律により法人の発行する債券
5. 社債券(新株引受権証券と社債券とが一体となった新株引受権付社債券(以下「分離型新株引受権付社債券」といいます。))の新株引受権証券を除きます。)
6. 特定目的会社にかかる特定社債券(金融商品取引法第2条第1項第4号で定めるものをいいます。)
7. コマーシャル・ペーパー
8. 外国または外国の者の発行する証券または証書で、前1.から前7.までの証券または証書の性質を有するもの
9. 投資信託または外国投資信託の受益証券(金融商品取引法第2条第1項第10号で定めるものをいいます。)
10. 投資証券、投資法人債券または外国投資証券(金融商品取引法第2条第1項第11号で定めるものをいいます。)
11. 外国貸付債権信託受益証券(金融商品取引法第2条第1項第18号で定めるものをいいます。)
12. 預託証券(金融商品取引法第2条第1項第20号で定めるものをいいます。)
13. 外国法人が発行する譲渡性預金証券
14. 指定金銭信託の受益証券(金融商品取引法第2条第1項第14号で定める受益証券発行信託の受益証券に限り、)
15. 貸付債権信託受益権であって金融商品取引法第2条第1項第14号で定める受益証券発行信託の受益証券に表示されるべきもの
16. 外国の者に対する権利で前15.の有価証券の性質を有するもの

なお、前1.の証券または証書、前8.ならびに前12.の証券または証書のうち前1.の証券または証書の性質を有するものを以下「株式」といい、前2.から前6.までの証券および前8.ならびに前12.の証券または証書のうち前2.から前6.までの証券の性質を有するものを以下「公社債」といい、前9.の証券および前10.の証券(投資法人債券を除きます。))を以下「投資信託証券」といいます。

委託会社は、信託金を、前 に掲げる有価証券のほか、次に掲げる金融商品(金融商品取引法第2条第2項の規定により有価証券とみなされる同項各号に掲げる権利を含みます。))により運用することを指図することができます。

1. 預金
2. 指定金銭信託(金融商品取引法第2条第1項第14号に規定する受益証券発行信託を除きます。)
3. コール・ローン
4. 手形割引市場において売買される手形
5. 貸付債権信託受益権であって金融商品取引法第2条第2項第1号で定めるもの
6. 外国の者に対する権利で前5.の権利の性質を有するもの

(3) 主な投資制限

株式

株式への投資は、転換社債の転換および新株予約権(転換社債型新株予約権付社債の新株予約権に限

ります。)の行使等により取得したものに限り、

株式への投資割合は、信託財産の純資産総額の10%以下とします。

投資信託証券

投資信託証券への投資割合は、信託財産の純資産総額の5%以下とします。

外貨建資産

外貨建資産への投資割合には、制限を設けません。

先物取引等

イ．委託会社は、わが国の金融商品取引所における有価証券先物取引（金融商品取引法第28条第8項第3号イに掲げるものをいいます。）、有価証券指数等先物取引（金融商品取引法第28条第8項第3号ロに掲げるものをいいます。）および有価証券オプション取引（金融商品取引法第28条第8項第3号ハに掲げるものをいいます。）ならびに外国の取引所におけるこれらの取引と類似の取引を行なうことの指図をすることができます。なお、選択権取引は、オプション取引に含めるものとします（以下同じ。）。

ロ．委託会社は、わが国の取引所における通貨にかかる先物取引ならびに外国の取引所における通貨にかかる先物取引およびオプション取引を行なうことの指図をすることができます。

ハ．委託会社は、わが国の取引所における金利にかかる先物取引およびオプション取引ならびに外国の取引所における金利にかかるこれらの取引と類似の取引を行なうことの指図をすることができます。

スワップ取引

イ．委託会社は、信託財産に属する資産の効率的な運用に資するため、異なった通貨、異なった受取金利または異なった受取金利とその元本を一定の条件のもとに交換する取引（以下「スワップ取引」といいます。）を行なうことの指図をすることができます。

ロ．スワップ取引の指図にあたっては、当該取引の契約期限が、原則として、信託期間を超えないものとします。ただし、当該取引が当該信託期間内で全部解約が可能なものについてはこの限りではありません。

ハ．スワップ取引の指図にあたっては、当該信託財産にかかるスワップ取引の想定元本の総額が、信託財産の純資産総額を超えないものとします。なお、信託財産の一部解約等の事由により、上記純資産総額が減少して、スワップ取引の想定元本の総額が信託財産の純資産総額を超えることとなった場合には、委託会社は、すみやかにその超える額に相当するスワップ取引の一部の解約を指図するものとします。

ニ．スワップ取引の評価は、市場実勢金利等をもとに算出した価額で行なうものとします。

ホ．委託会社は、スワップ取引を行なうにあたり担保の提供あるいは受入れが必要と認めるときは、担保の提供あるいは受入れの指図を行なうものとします。

金利先渡取引および為替先渡取引

イ．委託会社は、信託財産に属する資産の効率的な運用に資するため、金利先渡取引および為替先渡取引を行なうことの指図をすることができます。

ロ．金利先渡取引および為替先渡取引の指図にあたっては、当該取引の決済日が、原則として、信託期間を超えないものとします。ただし、当該取引が当該信託期間内で全部解約が可能なものについてはこの限りではありません。

ハ．金利先渡取引の指図にあたっては、当該信託財産にかかる金利先渡取引の想定元本の総額が、保有金利商品の時価総額を超えないものとします。なお、信託財産の一部解約等の事由により、上記保有金利商品の時価総額が減少して、金利先渡取引の想定元本の総額が保有金利商品の時価総額を超え

ることとなった場合には、委託会社は、すみやかにその超える額に相当する金利先渡取引の一部の解約を指図するものとします。

ニ．為替先渡取引の指図にあたっては、当該信託財産にかかる為替先渡取引の想定元本の総額が、保有外貨建資産の時価総額を超えないものとします。なお、信託財産の一部解約等の事由により、上記保有外貨建資産の時価総額が減少して、為替先渡取引の想定元本の総額が保有外貨建資産の時価総額を超えることとなった場合には、委託会社は、すみやかにその超える額に相当する為替先渡取引の一部の解約を指図するものとします。

ホ．金利先渡取引および為替先渡取引の評価は、市場実勢金利等をもとに算出した価額で行なうものとします。

ヘ．委託会社は、金利先渡取引および為替先渡取引を行なうにあたり担保の提供あるいは受入れが必要と認めるときは、担保の提供あるいは受入れの指図を行なうものとします。

2. ダイワ好配当日本株マザーファンド

(1) 投資方針

主要投資対象

わが国の金融商品取引所上場株式（上場予定を含みます。以下同じ。）を主要投資対象とします。

投資態度

イ．主としてわが国の金融商品取引所上場株式に投資して、高水準の配当収入の確保と、値上がり益の獲得をめざします。

ロ．株式への投資にあたっては、予想配当利回りが高いと判断される銘柄を中心に、成長性、企業のファンダメンタルズ、株価の割安性等に着目し、投資銘柄を選定します。

ハ．株式の組入比率は、通常の状態では信託財産の純資産総額の80%程度以上とすることを基本とします。

ニ．J-REIT（不動産投資信託証券）に投資することがあります。J-REITへの投資割合は、信託財産の純資産総額の5%以下とします。当該J-REITは、外貨建資産を保有する場合があります。

ホ．当初設定日直後、大量の追加設定または解約が発生したとき、市況の急激な変化が予想されるとき、償還の準備に入ったとき等ならびに信託財産の規模によっては、上記の運用が行なわれないことがあります。

(2) 投資対象

当ファンドにおいて投資の対象とする資産（本邦通貨表示のものに限ります。）の種類は、次に掲げるものとします。

1．次に掲げる特定資産（投資信託及び投資法人に関する法律施行令第3条に掲げるものをいいます。以下同じ。）

イ．有価証券

ロ．デリバティブ取引にかかる権利（金融商品取引法第2条第20項に規定するものをいい、後掲(3)、および に定めるものに限ります。）

ハ．約束手形

ニ．金銭債権のうち、投資信託及び投資法人に関する法律施行規則第22条第1項第5号に掲げるもの

2．次に掲げる特定資産以外の資産

イ．為替手形

委託会社は、信託金を、次の有価証券（金融商品取引法第2条第2項の規定により有価証券とみなされる同項各号に掲げる権利を除きます。）に投資することを指図することができます。

1. 株券または新株引受権証券
2. 国債証券
3. 地方債証券
4. 特別の法律により法人の発行する債券
5. 社債券（新株引受権証券と社債券とが一体となった新株引受権付社債券（以下「分離型新株引受権付社債券」といいます。）の新株引受権証券を除きます。）
6. 特定目的会社にかかる特定社債券（金融商品取引法第2条第1項第4号で定めるものをいいます。）
7. 特別の法律により設立された法人の発行する出資証券（金融商品取引法第2条第1項第6号で定めるものをいいます。）
8. 協同組織金融機関にかかる優先出資証券（金融商品取引法第2条第1項第7号で定めるものをいいます。）
9. 特定目的会社にかかる優先出資証券または新優先出資引受権を表示する証券（金融商品取引法第2条第1項第8号で定めるものをいいます。）
10. コマーシャル・ペーパー
11. 新株引受権証券（分離型新株引受権付社債券の新株引受権証券を含みます。以下同じ。）および新株予約権証券
12. 外国または外国の者の発行する証券または証書で、前1.から前11.までの証券または証書の性質を有するもの
13. 投資信託または外国投資信託の受益証券（金融商品取引法第2条第1項第10号で定めるものをいいます。）
14. 投資証券、投資法人債券または外国投資証券（金融商品取引法第2条第1項第11号で定めるものをいいます。）
15. 外国貸付債権信託受益証券（金融商品取引法第2条第1項第18号で定めるものをいいます。）
16. 預託証書（金融商品取引法第2条第1項第20号で定めるものをいいます。）
17. 外国法人が発行する譲渡性預金証書
18. 指定金銭信託の受益証券（金融商品取引法第2条第1項第14号で定める受益証券発行信託の受益証券に限ります。）
19. 貸付債権信託受益権であって金融商品取引法第2条第1項第14号で定める受益証券発行信託の受益証券に表示されるべきもの
20. 外国の者に対する権利で前19.の有価証券の性質を有するもの

なお、前1.の証券または証書、前12.ならびに前16.の証券または証書のうち前1.の証券または証書の性質を有するものを以下「株式」といい、前2.から前6.までの証券および前12.ならびに前16.の証券または証書のうち前2.から前6.までの証券の性質を有するものを以下「公社債」といい、前13.の証券および前14.の証券（投資法人債券を除きます。）を以下「投資信託証券」といいます。

委託会社は、信託金を、前 に掲げる有価証券のほか、次に掲げる金融商品（金融商品取引法第2条第2項の規定により有価証券とみなされる同項各号に掲げる権利を含みます。）により運用することを指図することができます。

1. 預金

2. 指定金銭信託（金融商品取引法第2条第1項第14号に規定する受益証券発行信託を除きます。）
3. コール・ローン
4. 手形割引市場において売買される手形
5. 貸付債権信託受益権であって金融商品取引法第2条第2項第1号で定めるもの
6. 外国の者に対する権利で前5.の権利の性質を有するもの

(3) 主な投資制限

株式への投資割合には、制限を設けません。

新株引受権証券および新株予約権証券への投資割合は、取得時において信託財産の純資産総額の20%以下とします。

投資信託証券への投資割合は、信託財産の純資産総額の5%以下とします。

同一銘柄の新株引受権証券および新株予約権証券への投資割合は、信託財産の純資産総額の5%以下とします。

同一銘柄の転換社債、ならびに新株予約権付社債のうち会社法第236条第1項第3号の財産が当該新株予約権付社債についての社債であって当該社債と当該新株予約権がそれぞれ単独で存在し得ないことをあらかじめ明確にしているものへの投資割合は、信託財産の純資産総額の10%以下とします。

外貨建資産への直接投資は、行ないません。

先物取引等

イ. 委託会社は、わが国の金融商品取引所における有価証券先物取引（金融商品取引法第28条第8項第3号イに掲げるものをいいます。）、有価証券指数等先物取引（金融商品取引法第28条第8項第3号ロに掲げるものをいいます。）および有価証券オプション取引（金融商品取引法第28条第8項第3号ハに掲げるものをいいます。）ならびに外国の取引所におけるこれらの取引と類似の取引を次の範囲で行なうことの指図をすることができます。なお、選択権取引は、オプション取引に含めるものとします（以下同じ。）。

1. 先物取引の売建ておよびコール・オプションの売付けの指図は、建玉の合計額が、組入有価証券の時価総額の範囲内とします。
2. 先物取引の買建ておよびプット・オプションの売付けの指図は、建玉の合計額が、有価証券の組入可能額（組入有価証券を差引いた額）に信託財産が限月までに受取る組入公社債および組入貸付債権信託受益権の利払金および償還金を加えた額を限度とし、かつ信託財産が限月までに受取る組入有価証券にかかる利払金および償還金等ならびに前(2)の1.から4.までに掲げる金融商品で運用している額（以下「金融商品運用額等」といいます。）の範囲内とします。
3. コール・オプションおよびプット・オプションの買付けの指図は、全オプション取引にかかる支払いプレミアム額の合計額が取引時点の信託財産の純資産総額の5%を上回らない範囲内とします。

ロ. 委託会社は、わが国の取引所における金利にかかる先物取引およびオプション取引ならびに外国の取引所における金利にかかるこれらの取引と類似の取引を次の範囲で行なうことの指図をすることができます。

1. 先物取引の売建ておよびコール・オプションの売付けの指図は、建玉の合計額が、保有金利商品（信託財産が1年以内に受取る組入有価証券の利払金および償還金等ならびに前(2)の1.から4.までに掲げる金融商品で運用されているものをいいます。）の時価総額の範囲内とします。
2. 先物取引の買建ておよびプット・オプションの売付けの指図は、建玉の合計額が、信託財産が限月までに受取る組入有価証券にかかる利払金および償還金等ならびに金融商品運用額等の範囲内

とします。

3. コール・オプションおよびプット・オプションの買付けの指図は、支払いプレミアム額の合計額が取引時点の保有金利商品の時価総額の5%を上回らない範囲内とし、かつ全オプション取引にかかる支払いプレミアム額の合計額が取引時点の信託財産の純資産総額の5%を上回らない範囲内とします。

スワップ取引

- イ. 委託会社は、信託財産に属する資産の効率的な運用に資するため、異なった受取金利または異なった受取金利とその元本を一定の条件のもとに交換する取引（以下「スワップ取引」といいます。）を行なうことの指図をすることができます。
- ロ. スワップ取引の指図にあたっては、当該取引の契約期限が、原則として、信託期間を超えないものとします。ただし、当該取引が当該信託期間内で全部解約が可能なものについてはこの限りではありません。
- ハ. スワップ取引の指図にあたっては、当該信託財産にかかるスワップ取引の想定元本の総額が、信託財産の純資産総額を超えないものとします。なお、信託財産の一部解約等の事由により、上記純資産総額が減少して、スワップ取引の想定元本の総額が信託財産の純資産総額を超えることとなった場合には、委託会社は、すみやかにその超える額に相当するスワップ取引の一部の解約を指図するものとします。
- ニ. スワップ取引の評価は、市場実勢金利をもとに算出した価額で行なうものとします。
- ホ. 委託会社は、スワップ取引を行なうにあたり担保の提供あるいは受入れが必要と認めるときは、担保の提供あるいは受入れの指図を行なうものとします。

金利先渡取引

- イ. 委託会社は、信託財産に属する資産の効率的な運用に資するため、金利先渡取引を行なうことの指図をすることができます。
- ロ. 金利先渡取引の指図にあたっては、当該取引の決済日が、原則として、信託期間を超えないものとします。ただし、当該取引が当該信託期間内で全部解約が可能なものについてはこの限りではありません。
- ハ. 金利先渡取引の指図にあたっては、当該信託財産にかかる金利先渡取引の想定元本の総額が、保有金利商品の時価総額を超えないものとします。なお、信託財産の一部解約等の事由により、上記保有金利商品の時価総額が減少して、金利先渡取引の想定元本の総額が保有金利商品の時価総額を超えることとなった場合には、委託会社は、すみやかにその超える額に相当する金利先渡取引の一部の解約を指図するものとします。
- ニ. 金利先渡取引の評価は、市場実勢金利をもとに算出した価額で行なうものとします。
- ホ. 委託会社は、金利先渡取引を行なうにあたり担保の提供あるいは受入れが必要と認めるときは、担保の提供あるいは受入れの指図を行なうものとします。

3 【投資リスク】

(1) 価額変動リスク

当ファンドは、株式、公社債など値動きのある証券（外国証券には為替リスクもあります。）に投資しますので、基準価額は大きく変動します。したがって、投資元本が保証されているものではなく、これを割込むことがあります。委託会社の指図に基づく行為により信託財産に生じた利益および損失は、すべて受益者に帰属します。

投資信託は預貯金とは異なります。

投資家のみなさまにおかれましては、当ファンドの内容・リスクを十分ご理解のうえお申込み下さいますよう、よろしくお願い申し上げます。

基準価額の主な変動要因については、次のとおりです。

株価の変動（価格変動リスク・信用リスク）

株価は、政治・経済情勢、発行企業の業績、市場の需給等を反映して変動します。株価は、短期的または長期的に大きく下落することがあります（発行企業が経営不安、倒産等に陥った場合には、投資資金が回収できなくなることもあります。）。組入銘柄の株価が下落した場合には、基準価額が下落する要因となり、投資元本を割込むことがあります。

公社債の価格変動（価格変動リスク・信用リスク）

公社債の価格は、一般に金利が低下した場合には上昇し、金利が上昇した場合には下落します（値動きの幅は、残存期間、発行体、公社債の種類等により異なります。）。また、公社債の価格は、発行体の信用状況によっても変動します。特に、発行体が財政難、経営不安等により、利息および償還金をあらかじめ決定された条件で支払うことができなくなった場合（債務不履行）、またはできなくなることが予想される場合には、大きく下落します（利息および償還金が支払われないこともあります。）。組入公社債の価格が下落した場合には、基準価額が下落する要因となり、投資元本を割込むことがあります。

外国証券への投資に伴うリスク

イ．為替リスク

外貨建資産の円換算価値は、資産自体の価格変動のほか、当該外貨の円に対する為替レートの変動の影響を受けます。為替レートは、各国の金利動向、政治・経済情勢、為替市場の需給その他の要因により大幅に変動することがあります。組入外貨建資産について、当該外貨の為替レートが円高方向に進んだ場合には、基準価額が下落する要因となり、投資元本を割込むことがあります。

当ファンドにおいては、保有実質外貨建資産について、為替変動リスクを回避するための為替ヘッジは行ないません。そのため、実質的に外貨建資産を組入れた部分は、為替レートの変動の影響を直接受けます。

ロ．カンントリー・リスク

投資対象国・地域において、政治・経済情勢の変化等により市場に混乱が生じた場合、または取引に対して新たな規制が設けられた場合には、基準価額が予想外に下落したり、方針に沿った運用が困難となる場合があります。

その他

イ．解約申込みがあった場合には、解約資金を手当てするため組入証券を売却しなければならないことがあります。その際、市場規模や市場動向によっては市場実勢を押下げ、当初期待される価格で売却できないこともあります。この場合、基準価額が下落する要因となります。

ロ．ファンド資産をコール・ローン、譲渡性預金証書等の短期金融資産で運用する場合、債務不履行により損失が発生することがあります（信用リスク）。この場合、基準価額が下落する要因となります。

(2) 換金性が制限される場合

通常と異なる状況において、ご換金に制限を設けることがあります。

金融商品取引所等における取引の停止、外国為替取引の停止その他やむを得ない事情があるときは、ご換金の申込みの受付を中止することがあります。ご換金の申込みの受付が中止された場合には、受益者は当該受付中止以前に行なった当日のご換金の申込みを撤回できます。ただし、受益者がそのご換金の

申込みを撤回しない場合には、当該受付中止を解除した後の最初の基準価額の計算日にご換金の申込みを受付けたものとして取扱います。

(3) その他の留意点

当ファンドのお取引に関しては、金融商品取引法第37条の6の規定（いわゆるクーリング・オフ）の適用はありません。

(4) リスク管理体制

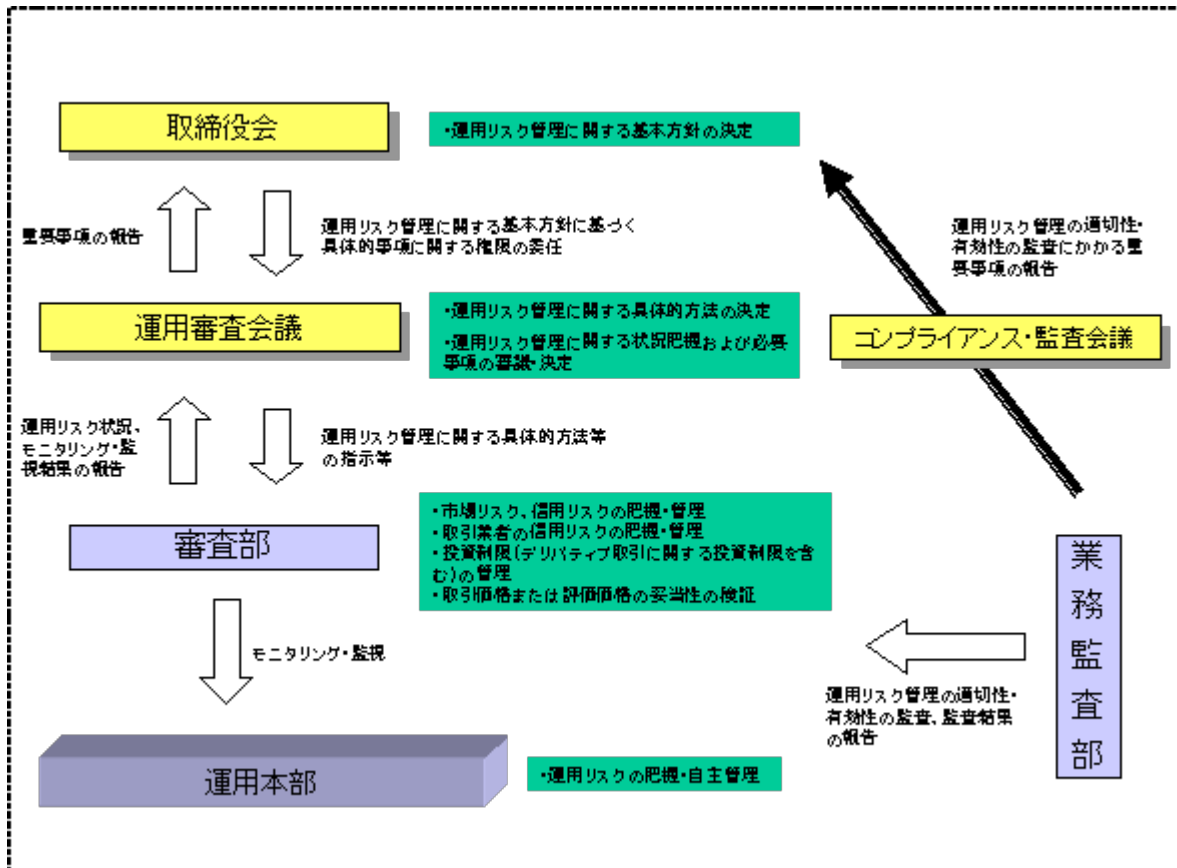

4 【手数料等及び税金】

(1) 【申込手数料】

販売会社におけるお買付時の申込手数料の料率の上限は、2.1%（税抜2.0%）となっています。具体的な手数料の料率等については、販売会社または委託会社にお問合わせ下さい。

- ・お電話によるお問合わせ先（委託会社）

電話番号（コールセンター） 0120-106212

（営業日の9:00～17:00）

申込手数料には、消費税等が課されます。

「分配金再投資コース」の収益分配金の再投資の際には、申込手数料はかかりません。

(2) 【換金（解約）手数料】

換金手数料

ありません。

信託財産留保額

ありません。

(3) 【信託報酬等】

信託報酬の総額は、計算期間を通じて毎日、信託財産の純資産総額に年率1.26%（税抜1.20%）を乗じて得た額とします。信託報酬は、毎計算期末または信託終了のときに信託財産中から支弁します。

信託報酬にかかる消費税等に相当する金額を、信託報酬支弁のときに信託財産中から支弁します。

信託報酬にかかる委託会社、販売会社、受託会社への配分については、次のとおりです。

| 各販売会社の取扱純資産総額 | 委託会社 | 販売会社 | 受託会社 |
|-------------------|-----------------------------------|------------------------|-----------------------|
| 200億円未満の場合 | 年率1.26%（税抜1.20%）から販売会社、受託会社分を除いた額 | 年率0.5775% （税抜0.55%） | 年率0.084% （税抜0.08%） |
| 200億円以上500億円未満の場合 | | 年率0.609% （税抜0.58%） | |
| 500億円以上の場合 | | 年率0.6405% （税抜0.61%） | |

前 の販売会社への配分は、販売会社の行なう業務に対する代行手数料であり、委託会社が一旦信託財産から収受した後、販売会社に支払われます。

(4) 【その他の手数料等】

信託財産において資金借入れを行なった場合、当該借入金の利息は信託財産中より支弁します。

信託財産に関する租税、信託事務の処理に要する諸費用、受託会社の立替えた立替金の利息および信託財産にかかる監査報酬ならびに当該監査報酬にかかる消費税等に相当する金額は、受益者の負担とし、信託財産中から支弁します。

信託財産に属する有価証券等に関連して発生した訴訟係争物たる権利その他の権利に基づいて益金が生じた場合、当該支払いに際して特別に必要な費用（データ処理費用、郵送料等）は、受益者の負担とし、当該益金から支弁します。

信託財産で有価証券の売買を行なう際に発生する売買委託手数料、当該売買委託手数料にかかる消費税等に相当する金額、先物取引・オプション取引等に要する費用、信託財産に属する資産を外国で保管する場合の費用は、信託財産中より支弁します。

（ ）「その他の手数料等」については、運用状況等により変動するため、事前に料率、上限額等を示すことができません。

手数料等の合計額については、保有期間等に応じて異なりますので、表示することができません。

< マザーファンドより支弁する手数料等 >

各マザーファンドの投資対象等に応じて、信託財産に関する租税、有価証券売買時の売買委託手数料、先物取引・オプション取引等に要する費用、資産を外国で保管する場合の費用等を支弁します。

(5) 【課税上の取扱い】

課税上は株式投資信託として取扱われます。

個人の受益者に対する課税

イ．収益分配金に対する課税

収益分配金のうち課税扱いとなる普通分配金については、20%（所得税15%および地方税5%）の税率による源泉徴収が行なわれ、申告不要制度が適用されます。なお、確定申告を行ない、申告分離課税または総合課税（配当控除の適用はありません。）を選択することもできます。

ただし、平成25年12月31日までは特例措置として、10%（所得税7%および地方税3%）の軽減税率による源泉徴収が行なわれます。

ロ．解約金および償還金に対する課税

一部解約時および償還時の差益（解約価額および償還価額から取得費用（申込手数料（税込）を含む）を控除した利益）については、譲渡所得とみなされ、20%（所得税15%および地方税5%）の税率により、申告分離課税が適用されます。

ただし、平成25年12月31日までは特例措置として、10%（所得税7%および地方税3%）の軽減税率が適用されます。

ハ．損益通算について

一部解約時および償還時の損失については、確定申告により、上場株式等の譲渡益と相殺することができ、申告分離課税を選択した上場株式等の配当所得との損益通算も可能となります。また、一部解約時および償還時の差益については、他の上場株式等の譲渡損との相殺が可能となります。

なお、特定口座にかかる課税上の取扱いにつきましては、販売会社にお問合わせ下さい。

法人の受益者に対する課税

法人の受益者が支払いを受ける収益分配金のうち課税扱いとなる普通分配金ならびに一部解約時および償還時の個別元本超過額については、平成25年12月31日までは7%（所得税7%）、平成26年1月1日から15%（所得税15%）の税率で源泉徴収され法人の受取額となります。地方税の源泉徴収はありません。収益分配金のうち所得税法上課税対象となるのは普通分配金のみであり、特別分配金には課税されません。

なお、税額控除制度が適用されます。益金不算入制度の適用はありません。

<注1> 個別元本について

受益者ごとの信託時の受益権の価額等（申込手数料および当該申込手数料にかかる消費税等に相当する金額は含まれません。）が当該受益者の元本（個別元本）にあたります。

受益者が同一ファンドの受益権を複数回取得した場合、個別元本は、当該受益者が追加信託を行なうつど当該受益者の受益権口数で加重平均することにより算出されます。

ただし、個別元本は、複数支店で同一ファンドをお申込みの場合などにより把握方法が異なる場合がありますので、販売会社にお問合わせ下さい。

受益者が特別分配金を受取った場合、収益分配金発生時にその個別元本から当該特別分配金を控除した額が、その後の当該受益者の個別元本となります。

<注2> 収益分配金の課税について

追加型株式投資信託の収益分配金には、課税扱いとなる「普通分配金」と、非課税扱いとなる「特別分配金」（受益者ごとの元本の一部払戻しに相当する部分）の区分があります。

受益者が収益分配金を受取る際、イ．当該収益分配金落ち後の基準価額が当該受益者の個別元本と同額の場合または当該受益者の個別元本を上回っている場合には、当該収益分配金の全額が普通分配金となり、ロ．当該収益分配金落ち後の基準価額が当該受益者の個別元本を下回っている場合には、その下回る部分の額が特別分配金となり、当該収益分配金から当該特別分配金を控除した額が普通分配金となります。

- () 上記は、平成23年9月末現在のものですので、税法が改正された場合等には、上記の内容が変更になることがあります。
- () 課税上の取扱いの詳細につきましては、税務専門家等にご確認されることをお勧めします。

5 【運用状況】

(1) 【投資状況】（平成23年9月30日現在）

投資状況

| 投資資産の種類 | 時価（円） | 投資比率（％） |
|-----------------------|-------------|---------|
| 親投資信託受益証券 | 113,745,083 | 99.58 |
| 内 日本 | 113,745,083 | 99.58 |
| コール・ローン、その他の資産（負債控除後） | 476,214 | 0.42 |
| 純資産総額 | 114,221,297 | 100.00 |

(参考) ダイワ・外債ソブリン・マザーファンド

投資状況

| 投資資産の種類 | 時価（円） | 投資比率（％） |
|-----------------------|-----------------|---------|
| 国債証券 | 93,574,223,173 | 86.48 |
| 内 オーストラリア | 1,048,997,350 | 0.97 |
| 内 カナダ | 12,006,886,737 | 11.10 |
| 内 チェコ | 1,603,450,043 | 1.48 |
| 内 デンマーク | 1,088,848,303 | 1.01 |
| 内 ユーロ | 25,443,959,390 | 23.51 |
| 内 英国 | 14,380,482,080 | 13.29 |
| 内 ノルウェー | 2,481,690,544 | 2.29 |
| 内 ポーランド | 2,606,105,332 | 2.41 |
| 内 スウェーデン | 1,998,717,560 | 1.85 |
| 内 米国 | 30,915,085,835 | 28.57 |
| 特殊債券 | 12,218,361,069 | 11.29 |
| 内 オーストラリア | 12,218,361,069 | 11.29 |
| コール・ローン、その他の資産（負債控除後） | 2,415,670,104 | 2.23 |
| 純資産総額 | 108,208,254,346 | 100.00 |

その他の資産の投資状況

| 投資資産の種類 | 時価（円） | 投資比率（％） |
|------------|-------------|---------|
| 為替予約取引（売建） | 670,304,000 | 0.62 |
| 内 日本 | 670,304,000 | 0.62 |

(参考) ダイワ好配当日本株マザーファンド

投資状況

| 投資資産の種類 | 時価（円） | 投資比率（％） |
|-----------------------|----------------|---------|
| 株式 | 22,902,296,800 | 95.32 |
| 内 日本 | 22,902,296,800 | 95.32 |
| コール・ローン、その他の資産（負債控除後） | 1,124,467,990 | 4.68 |
| 純資産総額 | 24,026,764,790 | 100.00 |

（注1）投資比率は、ファンドの純資産総額に対する当該資産の時価の比率です。

（注2）投資資産の内書きの時価および投資比率は、当該資産の地域別の内訳です。

（注3）為替予約取引の時価については、原則として対顧客先物売買相場の仲値で評価しています。

(2) 【投資資産】（平成23年9月30日現在）

【投資有価証券の主要銘柄】

イ．主要銘柄の明細

（単位：円）

| | 銘柄名 地域 | 種類 業種 | 株数、口数 または額面金 額 | 簿価単価 簿価 | 評価単価 時価 | 利率(%) 償還期限 (年/月/日) | 投資 比率 |
|---|------------------------------|--------------------|----------------------|-----------------------|----------------------|--------------------------|----------|
| 1 | ダイワ・外債ソブリン・マ ザーファンド 日本 | 親投資信託受 益証券 - | 71,711,889 | 1.12139 80,417,712 | 1.0949 78,517,347 | - - | 68.74% |
| 2 | ダイワ好配当日本株マザー ファンド 日本 | 親投資信託受 益証券 - | 35,273,592 | 0.97800 34,497,573 | 0.9987 35,227,736 | - - | 30.84% |

(注) 投資比率は、ファンドの純資産総額に対する当該銘柄の時価の比率です。

ロ．投資有価証券の種類別投資比率

| 投資有価証券の種類 | 投資比率 |
|-----------|--------|
| 親投資信託受益証券 | 99.58% |
| 合計 | 99.58% |

(注) 投資比率は、ファンドの純資産総額に対する当該有価証券の時価の比率です。

ハ．投資株式の業種別投資比率

該当事項はありません。

【投資不動産物件】

該当事項はありません。

【その他投資資産の主要なもの】

該当事項はありません。

(参考) ダイワ・外債ソブリン・マザーファンド

投資有価証券の主要銘柄

イ．主要銘柄の明細

（単位：円）

| | 銘柄名 地域 | 種類 業種 | 株数、口数 または額面金 額 | 簿価単価 簿価 | 評価単価 時価 | 利率(%) 償還期限 (年/月/日) | 投資 比率 |
|---|------------------------------------|-----------|----------------------|--------------------------|--------------------------|--------------------------|----------|
| 1 | UNITED KINGDOM GILT BOND 英国 | 国債証券 - | 8,647,394,000 | 136.83 11,833,041,251 | 149.09 12,892,399,715 | 8.000000 21/06/07 | 11.91% |
| 2 | U.S. TREASURY BOND 米国 | 国債証券 - | 7,680,330,000 | 145.16 11,148,921,617 | 156.27 12,002,282,101 | 8.125000 21/08/15 | 11.09% |
| 3 | GERMAN GOVERNMENT BOND ユーロ | 国債証券 - | 4,580,840,000 | 138.75 6,356,315,282 | 151.33 6,932,276,789 | 6.250000 30/01/04 | 6.41% |
| 4 | GERMAN GOVERNMENT BOND ユーロ | 国債証券 - | 4,372,620,000 | 126.47 5,530,205,556 | 138.84 6,070,945,608 | 4.750000 40/07/04 | 5.61% |
| 5 | KFW-KREDIT WIEDERAUFBAU オーストラリア | 特殊債券 - | 5,637,750,000 | 95.75 5,398,202,003 | 105.22 5,932,491,570 | 6.000000 20/08/20 | 5.48% |
| 6 | U.S. TREASURY BOND 米国 | 国債証券 - | 3,809,505,000 | 141.54 5,392,286,924 | 155.31 5,916,618,406 | 8.125000 21/05/15 | 5.47% |

| | | | | | | | |
|----|--|-----------|---------------|-------------------------|-------------------------|----------------------|-------|
| 7 | U.S. TREASURY BOND 米国 | 国債証券 - | 4,215,750,000 | 131.76 5,554,967,303 | 134.71 5,679,374,085 | 4.750000 41/02/15 | 5.25% |
| 8 | GERMAN GOVERNMENT BOND ユーロ | 国債証券 - | 4,684,950,000 | 113.94 5,338,094,496 | 117.32 5,496,711,287 | 4.250000 18/07/04 | 5.08% |
| 9 | CANADIAN GOVERNMENT BOND カナダ | 国債証券 - | 2,781,272,000 | 157.90 4,391,656,301 | 175.56 4,883,051,438 | 9.000000 25/06/01 | 4.51% |
| 10 | CANADIAN GOVERNMENT BOND カナダ | 国債証券 - | 2,574,156,000 | 150.92 3,885,070,685 | 169.43 4,361,418,252 | 8.000000 27/06/01 | 4.03% |
| 11 | EUROPEAN INVESTMENT BANK オーストラリア | 特殊債券 - | 4,134,350,000 | 95.30 3,940,283,611 | 103.50 4,279,300,311 | 6.000000 20/08/06 | 3.95% |
| 12 | ITALIAN GOVERNMENT BOND 米国 | 国債証券 - | 3,679,200,000 | 112.11 4,124,861,496 | 98.81 3,635,564,688 | 6.875000 23/09/27 | 3.36% |
| 13 | POLAND GOVERNMENT BOND ポーランド | 国債証券 - | 2,501,685,000 | 102.42 2,562,375,878 | 104.17 2,606,105,332 | 6.250000 15/10/24 | 2.41% |
| 14 | BELGIUM GOVERNMENT BOND ユーロ | 国債証券 - | 2,050,967,000 | 117.27 2,405,353,588 | 117.72 2,414,459,881 | 8.000000 15/03/28 | 2.23% |
| 15 | U.S. TREASURY BOND 米国 | 国債証券 - | 1,533,000,000 | 151.45 2,321,835,810 | 151.82 2,327,400,600 | 9.000000 18/11/15 | 2.15% |
| 16 | KFW-KREDIT WIEDERAUFBAU オーストラリア | 特殊債券 - | 1,879,250,000 | 98.20 1,845,573,840 | 106.77 2,006,569,188 | 6.250000 19/12/04 | 1.85% |
| 17 | ITALIAN GOVERNMENT BOND ユーロ | 国債証券 - | 2,082,200,000 | 99.49 2,071,601,602 | 95.80 1,994,830,888 | 4.500000 18/02/01 | 1.84% |
| 18 | CANADIAN GOVERNMENT BOND カナダ | 国債証券 - | 1,072,565,000 | 142.56 1,529,134,469 | 157.26 1,686,737,170 | 8.000000 23/06/01 | 1.56% |
| 19 | Czech Republic Government Bond チェコ | 国債証券 - | 1,331,360,000 | 116.23 1,547,439,728 | 120.43 1,603,450,043 | 6.950000 16/01/26 | 1.48% |
| 20 | UNITED KINGDOM GILT BOND 英国 | 国債証券 - | 1,077,930,000 | 125.59 1,353,847,742 | 138.05 1,488,082,365 | 6.000000 28/12/07 | 1.38% |
| 21 | GERMAN GOVERNMENT BOND ユーロ | 国債証券 - | 1,041,100,000 | 138.91 1,446,275,298 | 142.26 1,481,110,504 | 6.250000 24/01/04 | 1.37% |
| 22 | NORWEGIAN GOVERNMENT BOND ノルウェー | 国債証券 - | 1,342,845,000 | 107.23 1,439,987,069 | 107.91 1,449,144,610 | 6.500000 13/05/15 | 1.34% |
| 23 | U.S. TREASURY BOND 米国 | 国債証券 - | 843,150,000 | 139.76 1,178,457,341 | 160.56 1,353,845,955 | 7.625000 25/02/15 | 1.25% |
| 24 | SWEDISH GOVERNMENT BOND スウェーデン | 国債証券 - | 1,126,000,000 | 111.12 1,251,278,760 | 114.09 1,284,653,400 | 6.750000 14/05/05 | 1.19% |
| 25 | DANISH GOVERNMENT BOND デンマーク | 国債証券 - | 699,500,000 | 133.08 930,957,555 | 150.86 1,055,307,670 | 7.000000 24/11/10 | 0.98% |
| 26 | SPANISH GOVERNMENT BOND ユーロ | 国債証券 - | 1,041,100,000 | 102.02 1,062,151,042 | 101.20 1,053,624,433 | 6.000000 29/01/31 | 0.97% |
| 27 | AUSTRALIAN GOVERNMENT BOND オーストラリア | 国債証券 - | 939,625,000 | 100.79 947,076,226 | 111.64 1,048,997,350 | 5.750000 21/05/15 | 0.97% |
| 28 | NORWEGIAN GOVERNMENT BOND ノルウェー | 国債証券 - | 926,100,000 | 112.95 1,046,029,950 | 111.49 1,032,545,934 | 3.750000 21/05/25 | 0.95% |
| 29 | SWEDISH GOVERNMENT BOND スウェーデン | 国債証券 - | 563,000,000 | 125.15 704,600,130 | 126.83 714,064,160 | 5.000000 20/12/01 | 0.66% |
| 30 | CANADIAN GOVERNMENT BOND カナダ | 国債証券 - | 517,790,000 | 107.55 556,934,924 | 108.94 564,095,960 | 3.250000 21/06/01 | 0.52% |

(注) 投資比率は、ファンドの純資産総額に対する当該銘柄の時価の比率です。

ロ．投資有価証券の種類別投資比率

| 投資有価証券の種類 | 投資比率 |
|-----------|--------|
| 国債証券 | 86.48% |
| 特殊債券 | 11.29% |
| 合計 | 97.77% |

（注）投資比率は、ファンドの純資産総額に対する当該有価証券の時価の比率です。

八．投資株式の業種別投資比率

該当事項はありません。

投資不動産物件

該当事項はありません。

その他投資資産の主要なもの

（単位：円）

| 種類 | 地域 | 資産名 | 買建/ 売建 | 数量 | 簿価 | 時価 | 投資 比率 |
|--------|----|--------------------|-----------|-----------|-------------|-------------|----------|
| 為替予約取引 | 日本 | 米ドル売/円買 2011年10月 | 売建 | 4,500,000 | 344,462,000 | 344,880,000 | 0.32% |
| | | カナダドル売/円買 2011年10月 | 売建 | 4,400,000 | 328,320,080 | 325,424,000 | 0.30% |

（注1）投資比率は、ファンドの純資産総額に対する当該資産の時価の比率です。

（注2）為替予約取引の時価については、原則として対顧客先物売買相場の仲値で評価しています。

（注3）為替予約取引の数量については、現地通貨建契約金額です。

（参考）ダイワ好配当日本株マザーファンド

投資有価証券の主要銘柄

イ．主要銘柄の明細

（単位：円）

| | 銘柄名 地域 | 種類 業種 | 株数、口数 または額面金 額 | 簿価単価 簿価 | 評価単価 時価 | 利率(%) 償還期限 (年/月/日) | 投資 比率 |
|----|---------------------|--------------|----------------------|------------------------|------------------------|--------------------------|----------|
| 1 | キヤノン 日本 | 株式 電気機器 | 208,000 | 3,585 745,698,564 | 3,550 738,400,000 | - - | 3.07% |
| 2 | 日産自動車 日本 | 株式 輸送用機器 | 965,000 | 771 744,411,328 | 693 668,745,000 | - - | 2.78% |
| 3 | 三井住友フィナンシャルG 日本 | 株式 銀行業 | 279,000 | 2,436 679,863,210 | 2,206 615,474,000 | - - | 2.56% |
| 4 | 三菱UFJフィナンシャルG 日本 | 株式 銀行業 | 1,680,000 | 389 653,874,456 | 354 594,720,000 | - - | 2.48% |
| 5 | 武田薬品 日本 | 株式 医薬品 | 139,000 | 3,817 530,615,881 | 3,680 511,520,000 | - - | 2.13% |
| 6 | みずほフィナンシャルG 日本 | 株式 銀行業 | 4,240,000 | 123 522,794,382 | 114 483,360,000 | - - | 2.01% |
| 7 | 住友商事 日本 | 株式 卸売業 | 470,000 | 1,013 476,110,701 | 967 454,490,000 | - - | 1.89% |
| 8 | 日本電信電話 日本 | 株式 情報・通信業 | 118,000 | 3,737 441,035,504 | 3,730 440,140,000 | - - | 1.83% |
| 9 | 大東建託 日本 | 株式 建設業 | 57,000 | 6,587 375,494,244 | 7,140 406,980,000 | - - | 1.69% |
| 10 | エヌ・ティ・ティ・ドコモ 日本 | 株式 情報・通信業 | 2,590 | 144,052 373,094,845 | 141,700 367,003,000 | - - | 1.53% |
| 11 | HOYA 日本 | 株式 精密機器 | 202,000 | 1,727 349,038,731 | 1,803 364,206,000 | - - | 1.52% |
| 12 | 理想科学工業 日本 | 株式 機械 | 248,000 | 1,301 322,891,037 | 1,402 347,696,000 | - - | 1.45% |
| 13 | エーザイ 日本 | 株式 医薬品 | 110,000 | 3,005 330,626,334 | 3,125 343,750,000 | - - | 1.43% |
| 14 | MCJ 日本 | 株式 電気機器 | 2,634,000 | 167 441,721,800 | 128 337,152,000 | - - | 1.40% |

| | | | | | | | | |
|----|-----------------|----|--------------|---------|------------------------|------------------------|--------|-------|
| 15 | セリア | 日本 | 株式 小売業 | 710 | 208,400 147,964,000 | 431,000 306,010,000 | - - | 1.27% |
| 16 | ハリマ化成 | 日本 | 株式 化学 | 416,000 | 625 260,141,385 | 716 297,856,000 | - - | 1.24% |
| 17 | 保土谷化学 | 日本 | 株式 化学 | 999,000 | 360 360,270,775 | 284 283,716,000 | - - | 1.18% |
| 18 | スタジオアリス | 日本 | 株式 サービス業 | 180,000 | 845 152,266,944 | 1,576 283,680,000 | - - | 1.18% |
| 19 | 愛知電機 | 日本 | 株式 電気機器 | 955,000 | 295 281,725,000 | 275 262,625,000 | - - | 1.09% |
| 20 | 本田技研 | 日本 | 株式 輸送用機器 | 113,000 | 3,034 342,882,581 | 2,299 259,787,000 | - - | 1.08% |
| 21 | パイオラックス | 日本 | 株式 金属製品 | 140,800 | 1,807 254,425,600 | 1,816 255,692,800 | - - | 1.06% |
| 22 | 自動車部品 | 日本 | 株式 輸送用機器 | 552,000 | 384 211,968,000 | 454 250,608,000 | - - | 1.04% |
| 23 | NECキャピタルソリューション | 日本 | 株式 その他金融業 | 238,800 | 1,291 308,290,800 | 1,048 250,262,400 | - - | 1.04% |
| 24 | シンニッタン | 日本 | 株式 鉄鋼 | 756,000 | 374 283,164,363 | 326 246,456,000 | - - | 1.03% |
| 25 | 三社電機製作所 | 日本 | 株式 電気機器 | 583,000 | 596 347,658,970 | 419 244,277,000 | - - | 1.02% |
| 26 | 三井物産 | 日本 | 株式 卸売業 | 210,000 | 1,398 293,593,450 | 1,134 238,140,000 | - - | 0.99% |
| 27 | GMB | 日本 | 株式 輸送用機器 | 177,300 | 1,333 236,432,381 | 1,332 236,163,600 | - - | 0.98% |
| 28 | 東京ラヂエ - タ - | 日本 | 株式 輸送用機器 | 491,400 | 514 252,579,600 | 450 221,130,000 | - - | 0.92% |
| 29 | トヨタ自動車 | 日本 | 株式 輸送用機器 | 82,000 | 3,240 265,680,000 | 2,688 220,416,000 | - - | 0.92% |
| 30 | アルプス物流 | 日本 | 株式 陸運業 | 287,900 | 812 233,774,800 | 763 219,667,700 | - - | 0.91% |

(注) 投資比率は、ファンドの純資産総額に対する当該銘柄の時価の比率です。

ロ．投資有価証券の種類別投資比率

| 投資有価証券の種類 | 投資比率 |
|-----------|--------|
| 株式 | 95.32% |
| 合計 | 95.32% |

(注) 投資比率は、ファンドの純資産総額に対する当該有価証券の時価の比率です。

ハ．投資株式の業種別投資比率

| 業種 | 投資比率 |
|---------|-------|
| 水産・農林業 | 0.36% |
| 建設業 | 3.30% |
| 食料品 | 0.52% |
| 繊維製品 | 1.37% |
| パルプ・紙 | 0.57% |
| 化学 | 6.69% |
| 医薬品 | 4.13% |
| 石油・石炭製品 | 1.50% |
| ゴム製品 | 0.78% |

| | |
|----------|--------|
| ガラス・土石製品 | 0.45% |
| 鉄鋼 | 3.45% |
| 非鉄金属 | 1.11% |
| 金属製品 | 3.32% |
| 機械 | 4.54% |
| 電気機器 | 9.94% |
| 輸送用機器 | 11.01% |
| 精密機器 | 1.88% |
| その他製品 | 0.38% |
| 電気・ガス業 | 1.24% |
| 陸運業 | 2.99% |
| 海運業 | 0.21% |
| 倉庫・運輸関連業 | 0.36% |
| 情報・通信業 | 5.80% |
| 卸売業 | 8.22% |
| 小売業 | 6.67% |
| 銀行業 | 7.45% |
| その他金融業 | 1.55% |
| 不動産業 | 2.20% |
| サービス業 | 3.31% |
| 合計 | 95.32% |

（注）投資比率は、ファンドの純資産総額に対する当該業種の時価の比率です。

投資不動産物件

該当事項はありません。

その他投資資産の主要なもの

該当事項はありません。

(3) 【運用実績】

【純資産の推移】

| | 純資産総額 (分配落) (円) | 純資産総額 (分配付) (円) | 1口当たりの 純資産額 (分配落) (円) | 1口当たりの 純資産額 (分配付) (円) |
|-------------------------|-----------------------|-----------------------|--------------------------------|--------------------------------|
| 設定時 (平成17年10月3日) | 1,000,000 | - | 1.0000 | - |
| 第1特定期間末 (平成18年3月15日) | 3,536,697 | 3,548,077 | 1.0856 | 1.0891 |
| 第2特定期間末 (平成18年9月15日) | 155,806,396 | 156,313,008 | 1.0764 | 1.0799 |
| 第3特定期間末 (平成19年3月15日) | 184,233,328 | 184,807,588 | 1.1229 | 1.1264 |
| 第4特定期間末 (平成19年9月18日) | 202,211,233 | 203,037,279 | 1.1016 | 1.1061 |

| | | | | |
|--------------------------|-------------|-------------|--------|--------|
| 第5特定期間末 (平成20年3月17日) | 180,026,717 | 180,875,748 | 0.9542 | 0.9587 |
| 第6特定期間末 (平成20年9月16日) | 174,936,613 | 175,788,630 | 0.9239 | 0.9284 |
| 第7特定期間末 (平成21年3月16日) | 135,958,033 | 136,772,165 | 0.7515 | 0.7560 |
| 第8特定期間末 (平成21年9月15日) | 147,033,122 | 147,850,962 | 0.8090 | 0.8135 |
| 第9特定期間末 (平成22年3月15日) | 144,028,724 | 144,865,472 | 0.7746 | 0.7791 |
| 第10特定期間末 (平成22年9月15日) | 132,081,305 | 132,906,533 | 0.7202 | 0.7247 |
| 平成22年9月末日 | 133,810,452 | - | 0.7315 | - |
| 10月末日 | 128,525,796 | - | 0.7026 | - |
| 11月末日 | 129,953,972 | - | 0.7104 | - |
| 12月末日 | 129,489,318 | - | 0.7066 | - |
| 平成23年1月末日 | 131,753,146 | - | 0.7208 | - |
| 2月末日 | 133,433,839 | - | 0.7303 | - |
| 第11特定期間末 (平成23年3月15日) | 122,408,584 | 123,218,705 | 0.6799 | 0.6844 |
| 3月末日 | 131,072,163 | - | 0.7281 | - |
| 4月末日 | 129,578,345 | - | 0.7304 | - |
| 5月末日 | 125,362,934 | - | 0.7147 | - |
| 6月末日 | 124,698,087 | - | 0.7109 | - |
| 7月末日 | 121,802,574 | - | 0.6944 | - |
| 8月末日 | 120,176,268 | - | 0.6851 | - |
| 第12特定期間末 (平成23年9月15日) | 116,072,240 | 116,857,811 | 0.6649 | 0.6694 |
| 9月末日 | 114,221,297 | - | 0.6578 | - |

【分配の推移】

| | 1口当たり分配金（円） |
|---------|-------------|
| 第1特定期間 | 0.0080 |
| 第2特定期間 | 0.0210 |
| 第3特定期間 | 0.0210 |
| 第4特定期間 | 0.0270 |
| 第5特定期間 | 0.0270 |
| 第6特定期間 | 0.0270 |
| 第7特定期間 | 0.0270 |
| 第8特定期間 | 0.0270 |
| 第9特定期間 | 0.0270 |
| 第10特定期間 | 0.0270 |
| 第11特定期間 | 0.0270 |
| 第12特定期間 | 0.0270 |

（注）1口当たり分配金は外国税額控除前のものです。

【収益率の推移】

| | 収益率（％） |
|---------|--------|
| 第1特定期間 | 9.4 |
| 第2特定期間 | 1.1 |
| 第3特定期間 | 6.3 |
| 第4特定期間 | 0.5 |
| 第5特定期間 | 10.9 |
| 第6特定期間 | 0.3 |
| 第7特定期間 | 15.7 |
| 第8特定期間 | 11.2 |
| 第9特定期間 | 0.9 |
| 第10特定期間 | 3.5 |
| 第11特定期間 | 1.8 |
| 第12特定期間 | 1.8 |

[次へ](#)

(参考情報)

2011年9月30日現在
基準価額・純資産の推移

※過去の実績を示したものであり、将来の成果を示唆・保証するものではありません。

| | |
|-------|--------|
| 基準価額 | 6,578円 |
| 純資産総額 | 1.1億円 |

| 基準価額の騰落率 | |
|----------|--------|
| 期間 | ファンド |
| 1カ月間 | -3.3% |
| 3カ月間 | -5.6% |
| 6カ月間 | -6.1% |
| 1年間 | -2.9% |
| 3年間 | -11.1% |
| 5年間 | -17.3% |
| 設定来 | -7.7% |

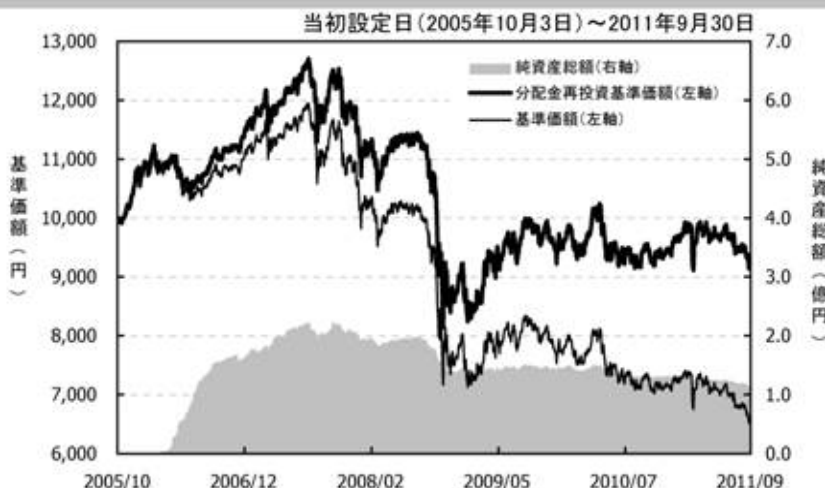

※上記の「基準価額の騰落率」は、「分配金再投資基準価額」の騰落率です。

※「分配金再投資基準価額」は、分配金(税引前)を分配時にファンドへ再投資したものとみなして計算しています。
※基準価額の計算において信託報酬は控除しています。

分配の推移(10,000口当たり、税引前)

直近1年間分配金合計額: 540円 設定来分配金合計額: 2,930円

| 決算期 | 第60期 | 第61期 | 第62期 | 第63期 | 第64期 | 第65期 | 第66期 | 第67期 | 第68期 | 第69期 | 第70期 | 第71期 |
|-----|--------|--------|--------|-------|-------|-------|-------|-------|-------|-------|-------|-------|
| | 10年10月 | 10年11月 | 10年12月 | 11年1月 | 11年2月 | 11年3月 | 11年4月 | 11年5月 | 11年6月 | 11年7月 | 11年8月 | 11年9月 |
| 分配金 | 45円 | 45円 | 45円 | 45円 | 45円 | 45円 | 45円 | 45円 | 45円 | 45円 | 45円 | 45円 |

※分配金は、収益分配方針に基づいて委託会社が決定します。あらかじめ一定の額の分配をお約束するものではありません。分配金が支払われない場合もあります。

主要な資産の状況

※比率は、純資産総額に対するものです。

| 資産別構成 | 銘柄数 | 比率 | 通貨別構成 | 比率 | 債券ポートフォリオ特性値 | 組入上位銘柄(除く債券) | 東証33業種名 | 比率 |
|-------------|------|--------|-------------|--------|--------------|---------------|---------|------|
| 外国債券 | 32 | 67.2% | 日本円 | 31.6% | 直接利回り(%) | キヤノン | 電気機器 | 0.9% |
| 国内株式 | 180 | 29.4% | 米ドル | 19.8% | 最終利回り(%) | 日産自動車 | 輸送用機器 | 0.9% |
| | | | ユーロ | 16.5% | 修正デュレーション | 三井住友フィナンシャルG | 銀行業 | 0.8% |
| | | | 英ポンド | 9.3% | 残存年数 | 三菱UFJフィナンシャルG | 銀行業 | 0.8% |
| | | | 豪ドル | 8.5% | 債券格付別構成 | 武田薬品 | 医薬品 | 0.7% |
| | | | カナダ・ドル | 7.8% | AAA | みずほフィナンシャルG | 銀行業 | 0.6% |
| | | | ポーランド・ズロチ | 1.8% | AA | 住友商事 | 卸売業 | 0.6% |
| | | | ノルウェー・クローネ | 1.6% | A | 日本電信電話 | 情報・通信業 | 0.6% |
| | | | スウェーデン・クローネ | 1.3% | BBB | 大東建託 | 建設業 | 0.5% |
| コール・ローン、その他 | 3.4% | | その他 | 1.8% | BB | エヌ・ティ・ティ・ドコモ | 情報・通信業 | 0.5% |
| 合計 | 212 | 100.0% | 合計 | 100.0% | 合計 | 合計 | | 6.8% |

※債券格付別構成の比率は、債券ポートフォリオに対するものです。

※債券格付別構成について、日系発行体はR&I、JCR、Moody's、S&P、Fitchの順で格付けを採用し、海外発行体はMoody's、S&Pの格付けの高い方を採用し、算出しています。

年間収益率の推移

当ファンドにはベンチマークはありません。

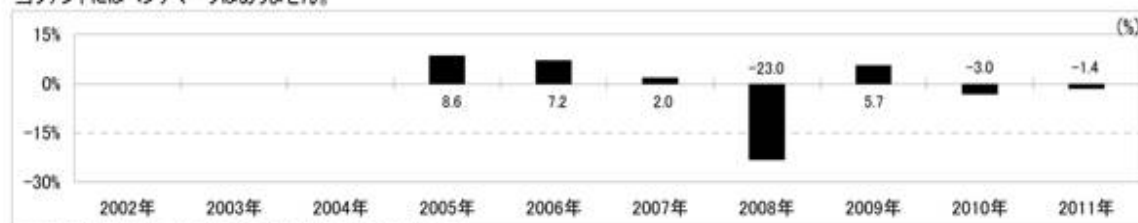

・ファンドの「年間収益率」は、「分配金再投資基準価額」の騰落率です。

・2005年は設定日(10月3日)から年末、2011年は9月30日までの騰落率を表しています。

最新の運用実績は、委託会社のホームページ、または販売会社でご確認いただけます。

(4) 【設定及び解約の実績】

| | 設定数量（口） | 解約数量（口） |
|---------|-------------|------------|
| 第1特定期間 | 2,257,938 | 0 |
| 第2特定期間 | 142,578,226 | 1,089,628 |
| 第3特定期間 | 40,165,476 | 20,837,673 |
| 第4特定期間 | 27,337,119 | 7,845,491 |
| 第5特定期間 | 12,188,263 | 7,080,520 |
| 第6特定期間 | 7,048,863 | 6,385,312 |
| 第7特定期間 | 2,676,786 | 11,095,771 |
| 第8特定期間 | 1,257,017 | 433,008 |
| 第9特定期間 | 5,714,948 | 1,513,125 |
| 第10特定期間 | 137,255 | 2,697,334 |
| 第11特定期間 | 340,177 | 3,697,295 |
| 第12特定期間 | 0 | 5,455,426 |

（注）当初設定数量は1,000,000口です。

第2 【管理及び運営】

1 【申込（販売）手続等】

受益権の取得申込者は、販売会社において取引口座を開設のうえ、取得の申込みを行なうものとします。

当ファンドには、収益分配金を税金を差引いた後無手数料で自動的に再投資する「分配金再投資コース」と、収益の分配が行なわれるごとに収益分配金を受益者に支払う「分配金支払いコース」があります。

「分配金再投資コース」を利用する場合、取得申込者は、販売会社と別に定める積立投資約款にしたがった契約（以下「別に定める契約」といいます。）を締結します。

販売会社は、受益権の取得申込者に対し、最低単位を1円単位または1口単位として販売会社が定める単位をもって、取得の申込みに応じることができます。

ただし、販売会社は、シカゴ商品取引所における米国債先物取引またはロンドン国際金融先物取引所（L I F F E）におけるイギリス国債先物取引のいずれかの休業日と同じ日付の日を取得申込受付日とする受益権の取得申込みの受け付けを行いません。

お買付価額（1万口当たり）は、お買付申込受付日の翌営業日の基準価額です。

お買付時の申込手数料については、販売会社が別に定めるものとします。申込手数料には、消費税等が課されます。なお、「分配金再投資コース」の収益分配金の再投資の際には、申込手数料はかかりません。

委託会社の各営業日の午後3時までに受付けた取得の申込み（当該申込みにかかる販売会社所定の事務手続きが完了したものを）、当日の受付分として取扱います。この時刻を過ぎて行なわれる申込みは、翌営業日の取扱いとなります。

取得申込者は販売会社に、取得申込みと同時にまたはあらかじめ、自己のために開設された当ファンドの受益権の振替を行なうための振替機関等の口座を示すものとし、当該口座に当該取得申込者にかかる口数の増加の記載または記録が行なわれます。なお、販売会社は、当該取得申込みの代金の支払いと引換えに、当該口座に当該取得申込者にかかる口数の増加の記載または記録を行なうことができます。委託会社は、追加信託により分割された受益権について、振替機関等の振替口座簿への新たな記載または記録をするため社振法に定める事項の振替機関への通知を行なうものとします。振替機関等は、委託会社から振替機関への通知があった場合、社振法の規定にしたがい、その備える振替口座簿への新たな記載または記録を行いません。受託会社は、追加信託により生じた受益権については追加信託のつど、振替機関の定める方法により、振替機関へ当該受益権にかかる信託を設定した旨の通知を行いません。

2 【換金（解約）手続等】

委託会社の各営業日の午後3時までに受付けた換金の申込み（当該申込みにかかる販売会社所定の事務手続きが完了したものを）、当日の受付分として取扱います。この時刻を過ぎて行なわれる申込みは、翌営業日の取扱いとなります。

なお、信託財産の資金管理を円滑に行なうために大口の解約請求には制限があります。

< 一部解約 >

受益者は、自己に帰属する受益権について、最低単位を1口単位として販売会社が定める単位をもって、委託会社に一部解約の実行を請求することができます。

ただし、販売会社は、シカゴ商品取引所における米国債先物取引またはロンドン国際金融先物取引所（L I F F E）におけるイギリス国債先物取引のいずれかの休業日と同じ日付の日を一部解約請求受付日と

する一部解約の実行の請求の受付を行いません。

受益者が一部解約の実行の請求をするときは、販売会社に対し、振替受益権をもって行なうものとします。

解約価額は、一部解約の実行の請求受付日の翌営業日の基準価額とします。

解約価額は、原則として、委託会社の各営業日に計算されます。

解約価額（基準価額）は、販売会社または委託会社に問合わせるにより知ることができるほか、原則として計算日の翌日付の日本経済新聞朝刊に掲載されます。また、委託会社のホームページでご覧になることもできます。

・お電話によるお問合わせ先（委託会社）

電話番号（コールセンター） 0120-106212

（営業日の9:00～17:00）

・委託会社のホームページ

アドレス <http://www.daiwa-am.co.jp/>

委託会社は、金融商品取引所等における取引の停止、外国為替取引の停止その他やむを得ない事情があるときは、一部解約の実行の請求の受付を中止することができます。一部解約の実行の請求の受付が中止された場合には、受益者は当該受付中止以前に行なった当日の一部解約の実行の請求を撤回することができます。ただし、受益者がその一部解約の実行の請求を撤回しない場合には、当該振替受益権の解約価額は、当該受付中止を解除した後の最初の基準価額の計算日に一部解約の実行の請求を受けたものとして、当該計算日の翌営業日の基準価額とします。

一部解約金は、販売会社の営業所等において、原則として一部解約の実行の請求受付日から起算して5営業日目から受益者に支払います。

委託会社は、一部解約金について、受益者への支払開始日までに、その全額を委託会社の指定する預金口座等に払込みます。委託会社は、委託会社の指定する預金口座等に一部解約金を払込んだ後は、受益者に対する支払いにつき、その責に任じません。

一部解約の実行の請求を行なう受益者は、その口座が開設されている振替機関等に対して当該受益者の請求にかかる信託契約の一部解約を委託会社が行なうのと引換えに、当該一部解約にかかる受益権の口数と同口数の抹消の申請を行なうものとし、社振法の規定にしたがい当該振替機関等の口座において当該口数の減少の記載または記録が行なわれます。

3 【資産管理等の概要】

(1) 【資産の評価】

基準価額とは、信託財産の純資産総額を計算日における受益権口数で除した1万口当たりの価額をいいます。

純資産総額とは、信託財産に属する資産（受入担保金代用有価証券を除きます。）を法令および社団法人投資信託協会規則にしたがって時価（注1、注2）により評価して得た信託財産の資産総額から負債総額を控除した金額をいいます。

（注1）当ファンドの主要な投資対象資産の評価方法の概要

- ・マザーファンドの受益証券：計算日の基準価額で評価します。

(注2) マザーファンドの主要な投資対象資産の評価方法の概要

- ・公社債等：原則として、次に掲げるいずれかの価額で評価します。
 1. 金融商品取引業者、銀行等の提示する価額（売気配相場を除く。）、2. 価格情報会社の提供する価額
- ・わが国の金融商品取引所上場株式：原則として当該取引所における計算日の最終相場で評価します。

なお、外貨建資産（外国通貨表示の有価証券（以下「外貨建有価証券」といいます。）、預金その他の資産をいいます。以下同じ。）の円換算については、原則として、わが国における計算日の対顧客電信売買相場の仲値によって計算します。また、予約為替の評価は、原則として、わが国における計算日の対顧客先物売買相場の仲値によるものとします。

基準価額は、原則として、委託会社の各営業日に計算されます。

基準価額は、販売会社または委託会社に問合わせることにより知ることができるほか、原則として計算日の翌日付の日本経済新聞朝刊に掲載されます。また、委託会社のホームページでご覧になることもできます。

- ・お電話によるお問い合わせ先（委託会社）

電話番号（コールセンター） 0120-106212
（営業日の9:00～17:00）

- ・委託会社のホームページ

アドレス <http://www.daiwa-am.co.jp/>

(2) 【保管】

該当事項はありません。

(3) 【信託期間】

無期限とします。ただし、(5) により信託契約を解約し、信託を終了させることがあります。

(4) 【計算期間】

毎月16日から翌月15日までとします。ただし、第1計算期間は、平成17年10月3日から平成17年11月15日までとします。

上記にかかわらず、上記により各計算期間終了日に該当する日（以下「該当日」といいます。）が休業日の場合には、各計算期間終了日は該当日の翌営業日とし、その翌日から次の計算期間が開始されるものとします。

(5) 【その他】

信託の終了

1. 委託会社は、受益権の口数が30億口を下ることとなった場合もしくは信託契約を解約することが受益者のため有利であると認めるときまたはやむを得ない事情が発生したときは、受託会社と合意のうえ、信託契約を解約し、信託を終了させることができます。この場合において、委託会社は、あらかじめ、解約しようとする旨を監督官庁に届出ます。
2. 委託会社は、前1.の事項について、あらかじめ、解約しようとする旨を公告し、かつ、その旨を記載した書面を信託契約にかかる知られたる受益者に対して交付します。ただし、信託契約にかかるすべての受益者に対して書面を交付したときは、原則として、公告を行いません。
3. 前2.の公告および書面には、受益者で異議のある者は一定の期間内に委託会社に対して異議を述べるべき旨を付記します。なお、一定の期間は一月を下らないものとします。
4. 前3.の一定の期間内に異議を述べた受益者の受益権の口数が受益権の総口数の2分の1を超えるとときは、前1.の信託契約の解約をしません。
5. 委託会社は、信託契約の解約をしないこととしたときは、解約しない旨およびその理由を公告し、かつ、これらの事項を記載した書面を信託契約にかかる知られたる受益者に対して交付します。ただし、信託契約にかかるすべての受益者に対して書面を交付したときは、原則として、公告を行いません。
6. 前3.から前5.までの規定は、信託財産の状態に照らし、真にやむを得ない事情が生じている場合であって、前3.の一定の期間が一月を下らずにその公告および書面の交付を行なうことが困難な場合には適用しません。
7. 委託会社は、監督官庁より信託契約の解約の命令を受けたときは、その命令にしたがい、信託契約を解約し、信託を終了させます。
8. 委託会社が監督官庁より登録の取消しを受けたとき、解散したときまたは業務を廃止したときは、委託会社は、信託契約を解約し、信託を終了させます。ただし、監督官庁が信託契約に関する委託会社の業務を他の投資信託委託会社に引継ぐことを命じたときは、この4.に該当する場合を除き、当該投資信託委託会社と受託会社との間において存続します。
9. 受託会社が辞任した場合または裁判所が受託会社を解任した場合において、委託会社が新受託会社を選任できないときは、委託会社は信託契約を解約し、信託を終了させます。

信託約款の変更

1. 委託会社は、受益者の利益のため必要と認めるときまたはやむを得ない事情が発生したときは、受託会社と合意のうえ、信託約款を変更することができます。この場合において、委託会社は、あらかじめ、変更しようとする旨およびその内容を監督官庁に届出ます。
2. 委託会社は、前1.の変更事項のうち、その内容が重大なものについて、あらかじめ、変更しようとする旨およびその内容を公告し、かつ、これらの事項を記載した書面を信託約款にかかる知られたる受益者に対して交付します。ただし、信託約款にかかるすべての受益者に対して書面を交付したときは、原則として、公告を行いません。
3. 前2.の公告および書面には、受益者で異議のある者は一定の期間内に委託会社に対して異議を述べるべき旨を付記します。なお、一定の期間は一月を下らないものとします。
4. 前3.の一定の期間内に異議を述べた受益者の受益権の口数が受益権の総口数の2分の1を超えるとときは、前1.の信託約款の変更をしません。
5. 委託会社は、当該信託約款の変更をしないこととしたときは、変更しない旨およびその理由を公告し、かつ、これらの事項を記載した書面を信託約款にかかる知られたる受益者に対して交付します。ただし、信託約款にかかるすべての受益者に対して書面を交付したときは、原則として、公告を行いません。
6. 委託会社は、監督官庁の命令に基づいて信託約款を変更しようとするときは、前1.から前5.までの

規定にしたいがいます。

反対者の買取請求権

前 の1.から6.までの規定にしたいが信託契約の解約を行なう場合または前 の規定にしたいが信託約款の変更を行なう場合において、前 の3.または前 の3.の一定の期間内に委託会社に対して異議を述べた受益者は、受託会社に対し、自己に帰属する受益権を、信託財産をもって買取すべき旨を請求することができます。

運用報告書

委託会社は、毎年3月および9月の計算期末に、期間中の運用経過のほか信託財産の内容、有価証券売買状況などを記載した運用報告書を作成し、信託財産にかかる知られたる受益者に対して交付します。

公告

1. 委託会社が受益者に対してする公告は、電子公告の方法により行ない、次のアドレスに掲載します。

<http://www.daiwa-am.co.jp/>

2. 前1.の電子公告による公告をすることができない事故その他やむを得ない事由が生じた場合の公告は、日本経済新聞に掲載します。

関係法人との契約の更改

委託会社と販売会社との間で締結される受益権の募集・販売の取扱い等に関する契約は、期間満了の1か月（または3か月）前までに、委託会社および販売会社いずれからも何ら意思の表示のないときは、自動的に1年間更新されるものとし、自動延長後の取扱いについてもこれと同様とします。

4 【受益者の権利等】

信託契約締結当初および追加信託当初の受益者は、委託会社の指定する受益権取得申込者とし、分割された受益権は、その取得申込口数に応じて、取得申込者に帰属します。

受益者の有する主な権利の内容、その行使の方法等は、次のとおりです。

収益分配金および償還金にかかる請求権

受益者は、収益分配金（分配金額は、委託会社が決定します。）および償還金（信託終了時における信託財産の純資産総額を受益権口数で除した額をいいます。以下同じ。）を持分にに応じて請求する権利を有します。

収益分配金は、決算日において振替機関等の振替口座簿に記載または記録されている受益者（当該収益分配金にかかる決算日以前において一部解約が行なわれた受益権にかかる受益者を除きます。また、当該収益分配金にかかる計算期間の末日以前に設定された受益権で取得申込代金支払前のため販売会社の名義で記載または記録されている受益権については原則として取得申込者とし、）に、原則として決算日から起算して5営業日までに支払います。

上記にかかわらず、別に定める契約に基づいて収益分配金を再投資する受益者については、原則として毎計算期間終了日の翌営業日に収益分配金が再投資されます。再投資により増加した受益権は、振替口座簿に記載または記録されます。

償還金は、信託終了日において振替機関等の振替口座簿に記載または記録されている受益者（信託終了日以前において一部解約が行なわれた受益権にかかる受益者を除きます。また、当該信託終了日以前に設定された受益権で取得申込代金支払前のため販売会社の名義で記載または記録されている受益権については原則として取得申込者とし、）に、原則として信託終了日から起算して5営業日までに支払います。

収益分配金および償還金の支払いは、販売会社の営業所等において行なうものとします。

受益者が、収益分配金については支払開始日から5年間その支払いを請求しないときならびに信託終了による償還金については支払開始日から10年間その支払いを請求しないときは、その権利を失い、受託会社から交付を受けた金銭は、委託会社に帰属します。

換金請求権

受益者は、保有する受益権を換金する権利を有します。権利行使の方法等については、「2 換金（解約）手続等」をご参照下さい。

第3 【ファンドの経理状況】

(1) 当ファンドの財務諸表は、「財務諸表等の用語、様式及び作成方法に関する規則」（昭和38年大蔵省令第59号）並びに同規則第2条の2の規定により、「投資信託財産の計算に関する規則」（平成12年総理府令第133号）に基づいて作成しております。

なお、財務諸表に記載している金額は、円単位で表示しております。

(2) 当ファンドの計算期間は6か月未満であるため、財務諸表は6か月毎に作成しております。

(3) 当ファンドは、金融商品取引法第193条の2第1項の規定に基づき、前特定期間（平成22年9月16日から平成23年3月15日まで）及び当特定期間（平成23年3月16日から平成23年9月15日まで）の財務諸表について、有限責任 あずさ監査法人により監査を受けております。

1 【財務諸表】

ダイワ・バランス2資産（外債・好配当日本株）（毎月分配型）

ダイワ・バランス2資産（外債・好配当日本株）（毎月分配型）

(1)【貸借対照表】

（単位：円）

| | 前 期 平成23年3月15日現在 | 当 期 平成23年9月15日現在 |
|-----------------|--------------------------|--------------------------|
| 資産の部 | | |
| 流動資産 | | |
| コール・ローン | 1,337,129 | 1,378,935 |
| 親投資信託受益証券 | 121,305,212 | 115,610,994 |
| 未収入金 | 2,600,000 | - |
| 流動資産合計 | 125,242,341 | 116,989,929 |
| 資産合計 | | |
| | 125,242,341 | 116,989,929 |
| 負債の部 | | |
| 流動負債 | | |
| 未払収益分配金 | 810,121 | 785,571 |
| 未払解約金 | 1,889,020 | - |
| 未払受託者報酬 | 8,633 | 8,477 |
| 未払委託者報酬 | 120,922 | 118,811 |
| その他未払費用 | 5,061 | 4,830 |
| 流動負債合計 | 2,833,757 | 917,689 |
| 負債合計 | | |
| | 2,833,757 | 917,689 |
| 純資産の部 | | |
| 元本等 | | |
| 元本 | ¹ 180,026,911 | ¹ 174,571,485 |
| 剰余金 | | |
| 期末剰余金又は期末欠損金（ ） | ² 57,618,327 | ² 58,499,245 |
| （分配準備積立金） | 1,047,357 | - |
| 元本等合計 | 122,408,584 | 116,072,240 |
| 純資産合計 | | |
| | 122,408,584 | 116,072,240 |
| 負債純資産合計 | | |
| | 125,242,341 | 116,989,929 |

(2) 【損益及び剰余金計算書】

(単位：円)

| | 前期 | | 当期 | |
|-------------------------|------------------------------|-------------|------------------------------|-------------|
| | 自 平成22年9月16日 至 平成23年3月15日 | | 自 平成23年3月16日 至 平成23年9月15日 | |
| 営業収益 | | | | |
| 受取利息 | | 200 | | 274 |
| 有価証券売買等損益 | | 1,528,812 | | 3,105,782 |
| 営業収益合計 | | 1,528,612 | | 3,106,056 |
| 営業費用 | | | | |
| 受託者報酬 | | 54,968 | | 52,554 |
| 委託者報酬 | | 770,110 | | 736,424 |
| その他費用 | | 5,061 | | 4,830 |
| 営業費用合計 | | 830,139 | | 793,808 |
| 営業利益又は営業損失（ ） | | 2,358,751 | | 2,312,248 |
| 経常利益又は経常損失（ ） | | 2,358,751 | | 2,312,248 |
| 当期純利益又は当期純損失（ ） | | 2,358,751 | | 2,312,248 |
| 一部解約に伴う当期純損失金額の分配額（ ） | | 70,172 | | 3,140 |
| 期首剰余金又は期首欠損金（ ） | | 51,302,724 | | 57,618,327 |
| 剰余金増加額又は欠損金減少額 | | 996,292 | | 1,560,919 |
| 当期一部解約に伴う剰余金増加額又は欠損金減少額 | | 996,292 | | 1,560,919 |
| 剰余金減少額又は欠損金増加額 | | 95,318 | | - |
| 当期追加信託に伴う剰余金減少額又は欠損金増加額 | | 95,318 | | - |
| 分配金 | | 1 4,927,998 | | 1 4,757,225 |
| 期末剰余金又は期末欠損金（ ） | | 57,618,327 | | 58,499,245 |

(3) 【注記表】

(重要な会計方針に係る事項に関する注記)

| 区 分 | 前 期 自 平成22年9月16日 至 平成23年3月15日 | 当 期 自 平成23年3月16日 至 平成23年9月15日 |
|-----------------|--|-------------------------------------|
| 有価証券の評価基準及び評価方法 | 親投資信託受益証券 移動平均法に基づき、時価で評価しております。 時価評価にあたっては、親投資信託受益証券の基準価額に基づいて評価しております。 | 親投資信託受益証券 同左 |

(貸借対照表に関する注記)

| 区 分 | 前 期 平成23年3月15日現在 | 当 期 平成23年9月15日現在 |
|---------------------|--|--|
| 1. 1 期首元本額 | 183,384,029円 | 180,026,911円 |
| 期中追加設定元本額 | 340,177円 | - 円 |
| 期中一部解約元本額 | 3,697,295円 | 5,455,426円 |
| 2. 特定期間末日における受益権の総数 | 180,026,911口 | 174,571,485口 |
| 3. 2 元本の欠損 | 貸借対照表上の純資産額が元本総額を下回っており、その差額は57,618,327円であります。 | 貸借対照表上の純資産額が元本総額を下回っており、その差額は58,499,245円であります。 |

(損益及び剰余金計算書に関する注記)

| 区 分 | 前 期 自 平成22年9月16日 至 平成23年3月15日 | 当 期 自 平成23年3月16日 至 平成23年9月15日 |
|------------|--|---|
| 1 分配金の計算過程 | (自平成22年9月16日 至平成22年10月15日) 計算期間末における解約に伴う当期純利益金額分配後の配当等収益から費用を控除した額(675,897円)、解約に伴う当期純利益金額分配後の有価証券売買等損益から費用を控除し、繰越欠損金を補填した額(0円)、投資信託約款に規定される収益調整金(22,804,940円)及び分配準備積立金(3,496,488円)より分配対象額は26,977,325円(1万口当たり1,474.77円)であり、うち823,163円(1万口当たり45円)を分配金額としております。 | (自平成23年3月16日 至平成23年4月15日) 計算期間末における解約に伴う当期純利益金額分配後の配当等収益から費用を控除した額(960,725円)、解約に伴う当期純利益金額分配後の有価証券売買等損益から費用を控除し、繰越欠損金を補填した額(0円)、投資信託約款に規定される収益調整金(22,448,935円)及び分配準備積立金(1,047,357円)より分配対象額は24,457,017円(1万口当たり1,358.52円)であり、うち810,121円(1万口当たり45円)を分配金額としております。 |

（自平成22年10月16日 至平成22年11月15日）
 計算期間末における解約に伴う当期純利益金額分配後の配当等収益から費用を控除した額（315,405円）、解約に伴う当期純利益金額分配後の有価証券売買等損益から費用を控除し、繰越欠損金を補填した額（0円）、投資信託約款に規定される収益調整金（22,804,940円）及び分配準備積立金（3,349,222円）より分配対象額は26,469,567円（1万口当たり1,447.02円）であり、うち823,163円（1万口当たり45円）を分配金額としております。

（自平成22年11月16日 至平成22年12月15日）
 計算期間末における解約に伴う当期純利益金額分配後の配当等収益から費用を控除した額（369,630円）、解約に伴う当期純利益金額分配後の有価証券売買等損益から費用を控除し、繰越欠損金を補填した額（0円）、投資信託約款に規定される収益調整金（22,852,760円）及び分配準備積立金（2,841,464円）より分配対象額は26,063,854円（1万口当たり1,422.19円）であり、うち824,694円（1万口当たり45円）を分配金額としております。

（自平成22年12月16日 至平成23年1月17日）
 計算期間末における解約に伴う当期純利益金額分配後の配当等収益から費用を控除した額（468,056円）、解約に伴う当期純利益金額分配後の有価証券売買等損益から費用を控除し、繰越欠損金を補填した額（0円）、投資信託約款に規定される収益調整金（22,852,760円）及び分配準備積立金（2,386,400円）より分配対象額は25,707,216円（1万口当たり1,402.73円）であり、うち824,694円（1万口当たり45円）を分配金額としております。

（自平成23年4月16日 至平成23年5月16日）
 計算期間末における解約に伴う当期純利益金額分配後の配当等収益から費用を控除した額（312,657円）、解約に伴う当期純利益金額分配後の有価証券売買等損益から費用を控除し、繰越欠損金を補填した額（0円）、投資信託約款に規定される収益調整金（21,989,225円）及び分配準備積立金（1,173,429円）より分配対象額は23,475,311円（1万口当たり1,331.25円）であり、うち793,531円（1万口当たり45円）を分配金額としております。

（自平成23年5月17日 至平成23年6月15日）
 計算期間末における解約に伴う当期純利益金額分配後の配当等収益から費用を控除した額（391,065円）、解約に伴う当期純利益金額分配後の有価証券売買等損益から費用を控除し、繰越欠損金を補填した額（0円）、投資信託約款に規定される収益調整金（21,872,938円）及び分配準備積立金（688,893円）より分配対象額は22,952,896円（1万口当たり1,308.55円）であり、うち789,334円（1万口当たり45円）を分配金額としております。

（自平成23年6月16日 至平成23年7月15日）
 計算期間末における解約に伴う当期純利益金額分配後の配当等収益から費用を控除した額（297,617円）、解約に伴う当期純利益金額分配後の有価証券売買等損益から費用を控除し、繰越欠損金を補填した額（0円）、投資信託約款に規定される収益調整金（21,872,938円）及び分配準備積立金（290,624円）より分配対象額は22,461,179円（1万口当たり1,280.51円）であり、うち789,334円（1万口当たり45円）を分配金額としております。

| | | |
|--|---|---|
| | <p>(自平成23年1月18日 至平成23年2月15日)</p> <p>計算期間末における解約に伴う当期純利益金額分配後の配当等収益から費用を控除した額(389,309円)、解約に伴う当期純利益金額分配後の有価証券売買等損益から費用を控除し、繰越欠損金を補填した額(0円)、投資信託約款に規定される収益調整金(22,782,626円)及び分配準備積立金(2,023,532円)より分配対象額は25,195,467円(1万口当たり1,379.04円)であり、うち822,163円(1万口当たり45円)を分配金額としております。</p> <p>(自平成23年2月16日 至平成23年3月15日)</p> <p>計算期間末における解約に伴う当期純利益金額分配後の配当等収益から費用を控除した額(290,098円)、解約に伴う当期純利益金額分配後の有価証券売買等損益から費用を控除し、繰越欠損金を補填した額(0円)、投資信託約款に規定される収益調整金(22,448,935円)及び分配準備積立金(1,567,380円)より分配対象額は24,306,413円(1万口当たり1,350.15円)であり、うち810,121円(1万口当たり45円)を分配金額としております。</p> | <p>(自平成23年7月16日 至平成23年8月15日)</p> <p>計算期間末における解約に伴う当期純利益金額分配後の配当等収益から費用を控除した額(279,698円)、解約に伴う当期純利益金額分配後の有価証券売買等損益から費用を控除し、繰越欠損金を補填した額(0円)、投資信託約款に規定される収益調整金(21,671,845円)及び分配準備積立金(0円)より分配対象額は21,951,543円(1万口当たり1,251.46円)であり、うち789,334円(1万口当たり45円)を分配金額としております。</p> <p>(自平成23年8月16日 至平成23年9月15日)</p> <p>計算期間末における解約に伴う当期純利益金額分配後の配当等収益から費用を控除した額(250,719円)、解約に伴う当期純利益金額分配後の有価証券売買等損益から費用を控除し、繰越欠損金を補填した額(0円)、投資信託約款に規定される収益調整金(21,061,328円)及び分配準備積立金(0円)より分配対象額は21,312,047円(1万口当たり1,220.82円)であり、うち785,571円(1万口当たり45円)を分配金額としております。</p> |
|--|---|---|

(金融商品に関する注記)

金融商品の状況に関する事項

| 区分 | 前期 自平成22年9月16日 至平成23年3月15日 | 当期 自平成23年3月16日 至平成23年9月15日 |
|-----------------|--|----------------------------------|
| 1. 金融商品に対する取組方針 | 当ファンドは、「投資信託及び投資法人に関する法律」第2条第4項に定める証券投資信託であり、投資信託約款に規定する「運用の基本方針」に従っております。 | 同左 |

| | | |
|----------------------------|---|----|
| 2. 金融商品の内容及びリスク | 当ファンドが保有する金融商品の種類は、有価証券、金銭債権及び金銭債務であり、その詳細を附属明細表に記載しております。なお、当ファンドは、親投資信託受益証券を通じて有価証券、デリバティブ取引に投資しております。 これらの金融商品に係るリスクは、市場リスク（価格変動、為替変動、金利変動等）、信用リスク、流動性リスクであります。 | 同左 |
| 3. 金融商品に係るリスク管理体制 | 複数の部署と会議体が連携する組織的な体制によりリスク管理を行っております。信託財産全体としてのリスク管理を金融商品、リスクの種類毎に行っております。 | 同左 |
| 4. 金融商品の時価等に関する事項についての補足説明 | 金融商品の時価には、市場価格に基づく価額のほか、市場価格がない場合には合理的に算定された価額が含まれております。当該価額の算定においては、一定の前提条件等を採用しているため、異なる前提条件等に拠った場合、当該価額が異なることもあります。 | 同左 |

金融商品の時価等に関する事項

| 区分 | 前期 平成23年3月15日現在 | 当期 平成23年9月15日現在 |
|--------------------------|---|--|
| 1. 金融商品の時価及び貸借対照表計上額との差額 | 金融商品はすべて時価で計上されているため、貸借対照表計上額と時価との差額はありません。 | 同左 |
| 2. 金融商品の時価の算定方法 | (1)有価証券 重要な会計方針に係る事項に関する注記に記載しております。 (2)コールローン等の金銭債権及び金銭債務 これらは短期間で決済されるため、時価は帳簿価額にほぼ等しいことから、当該帳簿価額を時価としております。 | (1)有価証券 同左 (2)コールローン等の金銭債権及び金銭債務 同左 |

(有価証券に関する注記)

売買目的有価証券

| 種類 | 前期 平成23年3月15日現在 | 当期 平成23年9月15日現在 |
|-----------|--------------------------------|--------------------------------|
| | 最終の計算期間の 損益に含まれた 評価差額（円） | 最終の計算期間の 損益に含まれた 評価差額（円） |
| 親投資信託受益証券 | 8,764,451 | 1,594,589 |

| | | |
|----|-----------|-----------|
| 合計 | 8,764,451 | 1,594,589 |
|----|-----------|-----------|

(デリバティブ取引に関する注記)

ヘッジ会計が適用されていないデリバティブ取引

| 前期 平成23年3月15日現在 | 当期 平成23年9月15日現在 |
|--------------------|--------------------|
| 該当事項はありません。 | 同左 |

(関連当事者との取引に関する注記)

| 前期 自平成22年9月16日 至平成23年3月15日 | 当期 自平成23年3月16日 至平成23年9月15日 |
|---|----------------------------------|
| 市場価格その他当該取引に係る価格を勘案して、一般の取引条件と異なる関連当事者との取引は行なわれていないため、該当事項はありません。 | 同左 |

(1口当たり情報)

| | 前期 平成23年3月15日現在 | 当期 平成23年9月15日現在 |
|---------------------------|---------------------|---------------------|
| 1口当たり純資産額 (1万口当たり純資産額) | 0.6799円 (6,799円) | 0.6649円 (6,649円) |

(4) 【附属明細表】

第1 有価証券明細表

(1) 株式

該当事項はありません。

(2) 株式以外の有価証券

| 種類 | 銘柄 | 券面総額 | 評価額 (円) | 備考 |
|--------------|--------------------|-------------|-------------|----|
| 親投資信託受益証券 | ダイワ・外債ソブリン・マザーファンド | 72,157,403 | 80,917,311 | |
| | ダイワ好配当日本株マザーファンド | 35,474,114 | 34,693,683 | |
| 親投資信託受益証券 合計 | | 107,631,517 | 115,610,994 | |
| 合計 | | 107,631,517 | 115,610,994 | |

親投資信託受益証券における券面総額欄の数値は、証券数を表示しております。

第2 信用取引契約残高明細表

該当事項はありません。

第3 デリバティブ取引及び為替予約取引の契約額等及び時価の状況表

該当事項はありません。

(参考)

当ファンドは、「ダイワ・外債ソブリン・マザーファンド」受益証券及び「ダイワ好配当日本株マザーファンド」受益証券を主要投資対象としており、貸借対照表の資産の部に計上された「親投資信託受益証券」は、すべて同ファンドの受益証券であります。

なお、同ファンドの状況は次のとおりであります。

[次へ](#)

「ダイワ・外債ソブリン・マザーファンド」の状況
以下に記載した情報は監査の対象外であります。

貸借対照表

| | 平成23年3月15日現在 | 平成23年9月15日現在 |
|-----------------|-------------------|-----------------|
| | 金額（円） | 金額（円） |
| 資産の部 | | |
| 流動資産 | | |
| 預金 | 4,790,200,893 | 266,405,757 |
| コール・ローン | 461,201,837 | 337,723,890 |
| 国債証券 | 122,366,923,755 | 96,150,165,260 |
| 特殊債券 | 14,431,818,618 | 15,051,553,269 |
| 派生商品評価勘定 | 5,102,806 | 93,600 |
| 未収入金 | 5,085,001,478 | 131,469,624 |
| 未収利息 | 2,186,108,677 | 1,466,592,745 |
| 前払費用 | 261,338,042 | 383,151,060 |
| 流動資産合計 | 149,587,696,106 | 113,787,155,205 |
| 資産合計 | 149,587,696,106 | 113,787,155,205 |
| 負債の部 | | |
| 流動負債 | | |
| 派生商品評価勘定 | 290,400 | 712,500 |
| 未払金 | 3,889,124,169 | - |
| 未払解約金 | 527,650,000 | 376,900,000 |
| 流動負債合計 | 4,417,064,569 | 377,612,500 |
| 負債合計 | 4,417,064,569 | 377,612,500 |
| 純資産の部 | | |
| 元本等 | | |
| 元本 | 1 129,801,378,109 | 101,135,546,086 |
| 剰余金 | | |
| 期末剰余金又は期末欠損金（ ） | 15,369,253,428 | 12,273,996,619 |
| 元本等合計 | 145,170,631,537 | 113,409,542,705 |
| 純資産合計 | 145,170,631,537 | 113,409,542,705 |
| 負債純資産合計 | 149,587,696,106 | 113,787,155,205 |

注記表

（重要な会計方針に係る事項に関する注記）

| 区分 | 自 平成22年9月16日 至 平成23年3月15日 | 自 平成23年3月16日 至 平成23年9月15日 |
|------------------------|---|------------------------------|
| 1. 有価証券の評価基準及び評価方法 | 国債証券及び特殊債券 個別法に基づき、時価で評価しております。 時価評価にあたっては、金融商品取引業者、銀行等の提示する価額（但し、売気配相場は使用しない）、又は価格情報会社の提供する価額等で評価しております。 | 国債証券及び特殊債券 同左 |
| 2. デリバティブ取引の評価基準及び評価方法 | 為替予約取引 | 為替予約取引 |

| | | |
|----------------------------|--|-----------------------|
| | 個別法に基づき、原則として時価で評価しております。 時価評価にあたっては、原則として本報告書における開示対象ファンドの特定期間末日の対顧客先物売買相場において為替予約の受渡日の仲値が発表されている場合には当該仲値、受渡日の仲値が発表されていない場合には発表されている受渡日に最も近い前後二つの日の仲値をもとに計算しております。 | 同左 |
| 3. その他財務諸表作成のための基本となる重要な事項 | 外貨建取引等の処理基準 外貨建取引については、「投資信託財産の計算に関する規則」（平成12年総理府令第133号）第60条に基づき、取引発生時の外国通貨の額をもって記録する方法を採用しております。但し、同第61条に基づき、外国通貨の売却時において、当該外国通貨に加えて、外貨建資産等の外貨基金勘定及び外貨建各損益勘定の前日の外貨建純資産額に対する当該売却外国通貨の割合相当額を当該外国通貨の売却時の外国為替相場等で円換算し、前日の外貨基金勘定に対する円換算した外貨基金勘定の割合相当の邦貨建資産等の外国投資勘定と、円換算した外貨基金勘定を相殺した差額を為替差損益とする計理処理を採用しております。 | 外貨建取引等の処理基準 同左 |

（貸借対照表に関する注記）

| 区分 | 平成23年3月15日現在 | 平成23年9月15日現在 |
|---|------------------|------------------|
| 1. 1 本報告書における開示対象ファンドの期首における当該親投資信託の元本額 | 163,343,563,333円 | 129,801,378,109円 |
| 同期中における追加設定元本額 | 121,601,749円 | 77,849,134円 |
| 同期中における一部解約元本額 | 33,663,786,973円 | 28,743,681,157円 |
| 同期末における元本の内訳 ファンド名 | | |
| ダイワF0Fs用外債ソブリン・オープン（適格機関投資家専用） | 13,620,766,265円 | 10,411,353,640円 |
| 富山応援ファンド（地域企業株・外債バランスノ毎月分配型） | 2,720,257,135円 | 2,222,310,649円 |
| 北海道応援・外債バランスファンド（毎月分配型） | 2,908,612,770円 | 2,655,783,758円 |
| 福島応援・外債バランスファンド（毎月分配型） | 1,521,172,227円 | 1,201,584,766円 |
| ダイワ外債ソブリン・オープン（毎月分配型） | 7,079,636,996円 | 5,757,845,480円 |
| ダイワ・バランス2資産（外債・好配当日本株）（毎月分配型） | 81,066,493円 | 72,157,403円 |

| | | |
|--|-----------------|-----------------|
| ダイワ・バランス3資産(外債・海外リート・好配当日本株) | 116,090,742円 | 92,537,103円 |
| 新潟県応援ファンド(外債バランス・毎月分配型) | 1,520,801,947円 | 1,299,537,299円 |
| 安定重視ポートフォリオ(奇数月分配型) | 1,085,007,941円 | 929,902,003円 |
| インカム重視ポートフォリオ(奇数月分配型) | 2,480,653,719円 | 2,017,196,317円 |
| 成長重視ポートフォリオ(奇数月分配型) | 2,352,701,242円 | 1,872,877,572円 |
| FITネット・三県応援ファンド(毎月分配型) | 1,448,039,210円 | 1,157,672,700円 |
| 長野応援ファンド(毎月分配型) | 999,231,799円 | 844,813,123円 |
| 安定重視ポートフォリオ(資産形成型) | 27,367,356円 | 18,018,411円 |
| インカム重視ポートフォリオ(資産形成型) | 60,617,395円 | 56,313,285円 |
| 成長重視ポートフォリオ(資産形成型) | 54,806,677円 | 41,380,815円 |
| 栃木応援・外債バランスファンド(毎月分配型) | 1,424,321,424円 | 1,217,387,617円 |
| 京都応援バランスファンド(隔月分配型) | 943,062,312円 | 814,761,539円 |
| 北東北三県応援・外債バランスファンド(毎月分配型) | 1,472,815,377円 | 1,233,514,172円 |
| 6資産バランスファンド(分配型) | 5,781,453,331円 | 4,477,328,887円 |
| 6資産バランスファンド(成長型) | 399,222,700円 | 275,063,669円 |
| ダイワ海外ソブリン・ファンド(毎月分配型) | 63,561,680,049円 | 47,320,081,510円 |
| 富山応援ファンドPART2(地域企業株・外債バランス/隔月分配型) | 840,575,302円 | 726,170,659円 |
| 奈良応援ファンド(外債バランス・毎月分配型) | 374,918,442円 | 314,331,717円 |
| ダイワ三資産分散ファンド(インカム&キャッシュ、外債、内外リート)(隔月分配型) | 1,005,670,966円 | 801,958,540円 |
| 世界6資産均等分散ファンド(毎月分配型) | 812,978,406円 | 510,176,827円 |
| ダイワ外債ソブリン・ファンド(毎月分配型) | 4,874,385,241円 | 4,216,633,521円 |
| 兵庫応援バランスファンド(毎月分配型) | 521,647,088円 | 432,769,590円 |
| 『しがぎん』SRI三資産バランス・オープン(奇数月分配型) | 127,024,804円 | 99,953,661円 |
| ダイワ・株/債券/コモディティ・バランスファンド | 1,294,815,599円 | 1,083,167,389円 |
| 紀陽地域株式・外債バランスファンド(隔月分配型) | 428,015,707円 | 367,913,122円 |
| 愛媛県応援ファンド(外債バランス・毎月分配型) | 990,398,446円 | 794,937,942円 |
| ダイワ資産分散インカムオープン(奇数月決算型) | 6,257,677,413円 | 5,305,573,525円 |
| 地球環境株・外債バランス・ファンド | 587,220,928円 | 467,853,875円 |

| | | |
|--|------------------|------------------|
| ダイワ円債重視バランスファンド (奇数月決算型) | 2,020,870円 | 1,938,872円 |
| ダイワ円債重視バランスファンド (資産形成型) | 138,857円 | 89,766円 |
| ダイワ海外ソブリン・ファンド(1 年決算型) | 24,504,933円 | 22,655,362円 |
| 計 | 129,801,378,109円 | 101,135,546,086円 |
| 2. 本報告書における開示対象ファンドの 特定期間末日における当該親投資信託 の受益権の総数 | 129,801,378,109口 | 101,135,546,086口 |

(金融商品に関する注記)

金融商品の状況に関する事項

| 区 分 | 自 平成22年9月16日 至 平成23年3月15日 | 自 平成23年3月16日 至 平成23年9月15日 |
|-------------------|--|------------------------------|
| 1. 金融商品に対する取組方針 | 当ファンドは、「投資信託及び 投資法人に関する法律」第2条 第4項に定める証券投資信託で あり、投資信託約款に規定する 「運用の基本方針」に従って おります。 | 同左 |
| 2. 金融商品の内容及びリスク | 当ファンドが保有する金融商 品の種類は、有価証券、デリバ ティブ取引、金銭債権及び金銭 債務であり、その詳細をデリバ ティブ取引に関する注記及び 附属明細表に記載してありま す。 これらの金融商品に係るリス クは、市場リスク(価格変動、 為替変動、金利変動等)、信用 リスク、流動性リスクでありま す。 信託財産の効率的な運用に資 するため、および外貨建資産の 売買代金、利金、償還金等の受 取りまたは支払いを目的とし て、投資信託約款に従って為替 予約取引を利用してあります。 | 同左 |
| 3. 金融商品に係るリスク管理体制 | 複数の部署と会議体が連携す る組織的な体制によりリスク 管理を行っております。信託財 産全体としてのリスク管理を 金融商品、リスクの種類毎に 行っております。 | 同左 |

| | | |
|----------------------------|--|----|
| 4. 金融商品の時価等に関する事項についての補足説明 | 金融商品の時価には、市場価格に基づく価額のほか、市場価格がない場合には合理的に算定された価額が含まれております。当該価額の算定においては、一定の前提条件等を採用しているため、異なる前提条件等に拠った場合、当該価額が異なることもあります。 デリバティブ取引に関する契約額等については、その金額自体がデリバティブ取引に係る市場リスクを示すものではありません。 | 同左 |
|----------------------------|--|----|

金融商品の時価等に関する事項

| 区分 | 平成23年3月15日現在 | 平成23年9月15日現在 |
|--------------------------|--|---|
| 1. 金融商品の時価及び貸借対照表計上額との差額 | 金融商品はすべて時価で計上されているため、貸借対照表計上額と時価との差額はありません。 | 同左 |
| 2. 金融商品の時価の算定方法 | <p>(1)有価証券 重要な会計方針に係る事項に関する注記に記載しております。</p> <p>(2)デリバティブ取引 デリバティブ取引に関する注記に記載しております。</p> <p>(3)コールローン等の金銭債権及び金銭債務 これらは短期間で決済されるため、時価は帳簿価額にほぼ等しいことから、当該帳簿価額を時価としております。</p> | <p>(1)有価証券 同左</p> <p>(2)デリバティブ取引 同左</p> <p>(3)コールローン等の金銭債権及び金銭債務 同左</p> |

（有価証券に関する注記）

売買目的有価証券

| 種類 | 平成23年3月15日現在 当期間の 損益に含まれた 評価差額（円） | 平成23年9月15日現在 当期間の 損益に含まれた 評価差額（円） |
|------|--|--|
| | 国債証券 | 4,836,630,917 |
| 特殊債券 | 23,297,544 | 1,434,346,424 |
| 合計 | 4,859,928,461 | 7,431,457,208 |

（注）「当期間」とは当親投資信託の計算期間の開始日から本報告書における開示対象ファンドの期末日までの期間（平成22年10月13日から平成23年3月15日まで、及び平成23年4月12日から平成23年9月15日まで）を指しております。

（デリバティブ取引に関する注記）

ヘッジ会計が適用されていないデリバティブ取引

通貨関連

| 種類 | 平成23年3月15日 現在 | | | 平成23年9月15日 現在 | | |
|----|---------------|----|------|---------------|----|------|
| | 契約額等 | 時価 | 評価損益 | 契約額等 | 時価 | 評価損益 |
| | | | | | | |

| | (円) | うち 1年超 | (円) | (円) | (円) | うち 1年超 | (円) | (円) |
|-----------------|---------------|-----------|---------------|-----------|-------------|-----------|-------------|---------|
| 市場取引以外の取引 | | | | | | | | |
| 為替予約取引 | | | | | | | | |
| 売 建 | 1,132,836,366 | - | 1,128,023,960 | 4,812,406 | 336,953,100 | - | 337,572,000 | 618,900 |
| スウェーデン・ クローナ | - | - | - | - | 137,253,600 | - | 137,160,000 | 93,600 |
| ポーランド・ズ 口チ | 830,978,766 | - | 825,875,960 | 5,102,806 | - | - | - | - |
| ユーロ | 301,857,600 | - | 302,148,000 | 290,400 | 199,699,500 | - | 200,412,000 | 712,500 |
| 合計 | 1,132,836,366 | - | 1,128,023,960 | 4,812,406 | 336,953,100 | - | 337,572,000 | 618,900 |

(注) 1. 時価の算定方法

(1) 本報告書における開示対象ファンドの特定期間末日に対顧客先物売買相場の仲値が発表されている外貨については、以下のように評価しております。

特定期間末日において為替予約の受渡日の対顧客先物売買相場の仲値が発表されている場合は、当該為替予約は当該仲値で評価しております。

特定期間末日において為替予約の受渡日の対顧客先物売買相場の仲値が発表されていない場合は、以下の方法によっております。

- ・ 特定期間末日に為替予約の受渡日を超える対顧客先物売買相場が発表されている場合には、発表されている先物相場のうち当該日に最も近い前後二つの先物相場の仲値をもとに計算したレートを用いております。
- ・ 特定期間末日に為替予約の受渡日を超える対顧客先物売買相場が発表されていない場合には、当該日に最も近い発表されている対顧客先物売買相場の仲値を用いております。

(2) 本報告書における開示対象ファンドの特定期間末日に対顧客先物売買相場の仲値が発表されていない外貨については、特定期間末日の対顧客電信売買相場の仲値で評価しております。

2. 換算において円未満の端数は切り捨てております。

3. 契約額等及び時価の合計欄の金額は、各々の合計金額であります。

(1口当たり情報)

| | 平成23年3月15日現在 | 平成23年9月15日現在 |
|--|----------------------|----------------------|
| 本報告書における開示対象ファンドの期末における当該親投資信託の1口当たり純資産額 (1万口当たり純資産額) | 1.1184円 (11,184円) | 1.1214円 (11,214円) |

附属明細表

第1 有価証券明細表

(1) 株式

該当事項はありません。

(2) 株式以外の有価証券

| 種類 | 通貨 | 銘柄 | 券面総額 | 評価額 | 備考 |
|------|---------|------------------------------------|-----------------|-----------------|----|
| 国債証券 | アメリカ・ドル | | アメリカ・ドル | アメリカ・ドル | |
| | | 9% U.S. TREASURY BOND 20181115 | 35,000,000.000 | 53,262,650.000 | |
| | | 8.125% U.S. TREASURY BOND 20210515 | 51,700,000.000 | 80,187,217.000 | |
| | | 8.125% U.S. TREASURY BOND 20210815 | 100,200,000.000 | 156,178,734.000 | |
| | | 7.625% U.S. TREASURY BOND 20250215 | 11,000,000.000 | 17,564,690.000 | |
| | | 4.75% U.S. TREASURY BOND 20410215 | 15,000,000.000 | 19,161,300.000 | |

| | | | | |
|----------------|--|---|---|--|
| | 6.875% ITALIAN GOVERNMENT BOND 20230927 | 48,000,000.000 | 49,582,560.000 | |
| アメリカ・ドル 小計 | | アメリカ・ドル 260,900,000.000 (20,021,466,000) | アメリカ・ドル 375,937,151.000 (28,849,416,968) | |
| イギリス・ポンド | 8% UNITED KINGDOM GILT BOND 20210607 | 74,200,000.000 | 111,975,220.000 | |
| | 6% UNITED KINGDOM GILT BOND 20281207 | 9,000,000.000 | 12,485,700.000 | |
| イギリス・ポンド 小計 | | イギリス・ポンド 83,200,000.000 (10,061,376,000) | イギリス・ポンド 124,460,920.000 (15,051,059,056) | |
| オーストラリア・ドル | 5.75% AUSTRALIAN GOVERNMENT BOND 20210515 | 12,500,000.000 | 14,145,250.000 | |
| オーストラリア・ドル 小計 | | オーストラリア・ドル 12,500,000.000 (986,125,000) | オーストラリア・ドル 14,145,250.000 (1,115,918,772) | |
| カナダ・ドル | 8% CANADIAN GOVERNMENT BOND 20230601 | 14,500,000.000 | 22,872,735.000 | |
| | 9% CANADIAN GOVERNMENT BOND 20250601 | 37,600,000.000 | 66,135,392.000 | |
| | 8% CANADIAN GOVERNMENT BOND 20270601 | 34,800,000.000 | 58,997,484.000 | |
| | 5% CANADIAN GOVERNMENT BOND 20370601 | 5,000,000.000 | 6,901,200.000 | |
| | 3.25% CANADIAN GOVERNMENT BOND 20210601 | 28,000,000.000 | 30,561,440.000 | |
| カナダ・ドル 小計 | | カナダ・ドル 119,900,000.000 (9,287,454,000) | カナダ・ドル 185,468,251.000 (14,366,370,723) | |
| スウェーデン・クローナ | 6.75% SWEDISH GOVERNMENT BOND 20140505 | 100,000,000.000 | 114,402,000.000 | |
| | 5% SWEDISH GOVERNMENT BOND 20201201 | 50,000,000.000 | 63,245,500.000 | |
| スウェーデン・クローナ 小計 | | スウェーデン・クローナ 150,000,000.000 (1,716,000,000) | スウェーデン・クローナ 177,647,500.000 (2,032,287,400) | |
| チェコ・コルナ | 6.95% Czech Republic Government Bond 20160126 | 314,000,000.000 | 379,440,740.000 | |
| チェコ・コルナ 小計 | | チェコ・コルナ 314,000,000.000 (1,353,340,000) | チェコ・コルナ 379,440,740.000 (1,635,389,590) | |
| デンマーク・クローネ | 7% DANISH GOVERNMENT BOND 20241110 | 50,000,000.000 | 76,431,500.000 | |
| | 5% DANISH GOVERNMENT BOND 20131115 | 2,200,000.000 | 2,400,662.000 | |
| デンマーク・クローネ 小計 | | デンマーク・クローネ 52,200,000.000 (739,674,000) | デンマーク・クローネ 78,832,162.000 (1,117,051,736) | |
| ノルウェー・クローネ | | ノルウェー・クローネ | ノルウェー・クローネ | |

| | | | | | |
|---------|---------------|---|---|---|--|
| | | 6.5% NORWEGIAN GOVERNMENT BOND 20130515 | 101,500,000.000 | 109,699,170.000 | |
| | | 3.75% NORWEGIAN GOVERNMENT BOND 20210525 | 70,000,000.000 | 78,505,000.000 | |
| | ノルウェー・クローネ 小計 | | ノルウェー・クローネ 171,500,000.000 (2,323,825,000) | ノルウェー・クローネ 188,204,170.000 (2,550,166,504) | |
| | ポーランド・ズロチ | 6.25% POLAND GOVERNMENT BOND 20151024 | 196,500,000.000 | 205,649,040.000 | |
| | | 5.75% POLAND GOVERNMENT BOND 20220923 | 30,000,000.000 | 29,699,100.000 | |
| | ポーランド・ズロチ 小計 | | ポーランド・ズロチ 226,500,000.000 (5,440,530,000) | ポーランド・ズロチ 235,348,140.000 (5,653,062,323) | |
| | ユーロ | 6.25% GERMAN GOVERNMENT BOND 20240104 | 10,000,000.000 | 14,496,300.000 | |
| | | 6.25% GERMAN GOVERNMENT BOND 20300104 | 38,000,000.000 | 58,298,080.000 | |
| | | 4.25% GERMAN GOVERNMENT BOND 20180704 | 45,000,000.000 | 53,376,300.000 | |
| | | 4.75% GERMAN GOVERNMENT BOND 20400704 | 27,000,000.000 | 37,630,710.000 | |
| | | 4.5% ITALIAN GOVERNMENT BOND 20180201 | 20,000,000.000 | 19,130,200.000 | |
| | | 8% BELGIUM GOVERNMENT BOND 20150328 | 19,700,000.000 | 22,830,133.000 | |
| | | 6% SPANISH GOVERNMENT BOND 20290131 | 20,000,000.000 | 19,657,200.000 | |
| | ユーロ 小計 | | ユーロ 179,700,000.000 (18,956,553,000) | ユーロ 225,418,923.000 (23,779,442,188) | |
| 国債証券 合計 | | | 70,886,343,000 [70,886,343,000] | 96,150,165,260 [96,150,165,260] | |
| 特殊債券 | オーストラリア・ドル | 6.25% KFW-KREDIT WIEDERAUFBAU 20191204 | 25,000,000.000 | 26,969,750.000 | |
| | | 6% KFW-KREDIT WIEDERAUFBAU 20200820 | 75,000,000.000 | 79,807,500.000 | |
| | | 6% EUROPEAN INVESTMENT BANK 20200806 | 80,000,000.000 | 84,014,400.000 | |
| | オーストラリア・ドル 小計 | | オーストラリア・ドル 180,000,000.000 (14,200,200,000) | オーストラリア・ドル 190,791,650.000 (15,051,553,269) | |
| 特殊債券 合計 | | | 14,200,200,000 [14,200,200,000] | 15,051,553,269 [15,051,553,269] | |
| 合計 | | | 85,086,543,000 [85,086,543,000] | 111,201,718,529 [111,201,718,529] | |

- (注) 1. 各種通貨毎の小計の欄における () 内の金額は、邦貨換算額であります。
2. 合計欄における [] 内の金額は、外貨建有価証券の邦貨換算額の合計額であり、内数で表示しております。
3. 外貨建有価証券の内訳

| 通貨 | 銘柄数 | 組入債券 時価比率 | 合計金額に 対する比率 |
|----------|----------|--------------|----------------|
| アメリカ・ドル | 国債証券 6銘柄 | 100% | 26.0% |
| イギリス・ポンド | 国債証券 2銘柄 | 100% | 13.5% |

| | | | | |
|-------------|--------------|------------|------|-------|
| オーストラリア・ドル | 国債証券 特殊債券 | 1銘柄 3銘柄 | 100% | 14.5% |
| カナダ・ドル | 国債証券 | 5銘柄 | 100% | 12.9% |
| スウェーデン・クローナ | 国債証券 | 2銘柄 | 100% | 1.8% |
| チェコ・コルナ | 国債証券 | 1銘柄 | 100% | 1.5% |
| デンマーク・クローネ | 国債証券 | 2銘柄 | 100% | 1.0% |
| ノルウェー・クローネ | 国債証券 | 2銘柄 | 100% | 2.3% |
| ポーランド・ズロチ | 国債証券 | 2銘柄 | 100% | 5.1% |
| ユーロ | 国債証券 | 7銘柄 | 100% | 21.4% |

第2 信用取引契約残高明細表
該当事項はありません。

第3 デリバティブ取引及び為替予約取引の契約額等及び時価の状況表
「注記表（デリバティブ取引に関する注記）」に記載しております。

[次へ](#)

「ダイワ好配当日本株マザーファンド」の状況
以下に記載した情報は監査の対象外であります。

貸借対照表

| | 平成23年3月15日現在 | 平成23年9月15日現在 |
|-----------------|------------------|----------------|
| | 金額（円） | 金額（円） |
| 資産の部 | | |
| 流動資産 | | |
| コール・ローン | 384,276,894 | 674,187,461 |
| 株式 | 21,296,971,920 | 22,974,269,500 |
| 投資証券 | 366,603,800 | - |
| 未収入金 | 825,888,575 | 306,292,397 |
| 未収配当金 | 42,020,732 | 8,882,950 |
| 流動資産合計 | 22,915,761,921 | 23,963,632,308 |
| 資産合計 | 22,915,761,921 | 23,963,632,308 |
| 負債の部 | | |
| 流動負債 | | |
| 未払金 | 322,552,004 | 213,108,163 |
| 未払解約金 | 150,000 | 12,500,000 |
| 流動負債合計 | 322,702,004 | 225,608,163 |
| 負債合計 | 322,702,004 | 225,608,163 |
| 純資産の部 | | |
| 元本等 | | |
| 元本 | 1 25,096,340,177 | 24,272,838,770 |
| 剰余金 | | |
| 期末剰余金又は期末欠損金（ ） | 2 2,503,280,260 | 534,814,625 |
| 元本等合計 | 22,593,059,917 | 23,738,024,145 |
| 純資産合計 | 22,593,059,917 | 23,738,024,145 |
| 負債純資産合計 | 22,915,761,921 | 23,963,632,308 |

注記表

（重要な会計方針に係る事項に関する注記）

| 区分 | 自 平成22年9月16日 至 平成23年3月15日 | 自 平成23年3月16日 至 平成23年9月15日 |
|--------------------|---|---|
| 1. 有価証券の評価基準及び評価方法 | <p>(1) 株式 移動平均法に基づき、原則として時価で評価しております。時価評価にあたっては、金融商品取引所における最終相場（最終相場のないものについては、それに準ずる価額）、又は金融商品取引業者等から提示される気配相場に基づいて評価しております。</p> <p>(2) 投資証券 移動平均法に基づき、原則として時価で評価しております。時価評価にあたっては、金融商品取引所における最終相場（最終相場のないものについては、それに準ずる価額）、又は金融商品取引業者等から提示される気配相場に基づいて評価しております。</p> | <p>(1) 株式 同左</p> <p>(2) 投資証券 同左</p> |

| | | |
|------------------------|---|----------------|
| 2. デリバティブ取引の評価基準及び評価方法 | 先物取引 個別法に基づき、原則として時価で評価しております。 時価評価にあたっては、原則として、計算日に知りうる直近の日の主たる取引所の発表する清算値段又は最終相場によっております。 | 先物取引 同左 |
| 3. 収益及び費用の計上基準 | 受取配当金 原則として、株式及び投資証券の配当落ち日において、確定配当金額又は予想配当金額を計上しております。 | 受取配当金 同左 |

（貸借対照表に関する注記）

| 区分 | 平成23年3月15日現在 | 平成23年9月15日現在 |
|---|-----------------|-----------------|
| 1. 1 本報告書における開示対象ファンドの期首における当該親投資信託の元本額 | 26,472,128,462円 | 25,096,340,177円 |
| 同期中における追加設定元本額 | 2,810,436,730円 | 1,780,623,344円 |
| 同期中における一部解約元本額 | 4,186,225,015円 | 2,604,124,751円 |
| 同期末における元本の内訳 ファンド名 | | |
| ダイワ好配当日本株投信Q（FOFs用）（適格機関投資家専用） | 5,658,715,193円 | 6,052,830,327円 |
| ダイワ好配当日本株投信（季節点描） | 12,624,609,893円 | 11,750,614,312円 |
| ダイワ・バランス2資産（外債・好配当日本株）（毎月分配型） | 34,033,597円 | 35,474,114円 |
| ダイワ・バランス3資産（外債・海外リート・好配当日本株） | 109,072,553円 | 107,211,854円 |
| 安定重視ポートフォリオ（奇数月分配型） | 287,886,036円 | 286,505,011円 |
| インカム重視ポートフォリオ（奇数月分配型） | 327,994,241円 | 309,760,993円 |
| 成長重視ポートフォリオ（奇数月分配型） | 4,109,946,633円 | 3,713,265,216円 |
| 安定重視ポートフォリオ（資産形成型） | 7,117,161円 | 5,610,646円 |
| インカム重視ポートフォリオ（資産形成型） | 8,099,766円 | 8,833,340円 |
| 成長重視ポートフォリオ（資産形成型） | 92,079,903円 | 81,125,620円 |
| ダイワ・株/債券/コモディティ・バランスファンド | 693,903,183円 | 717,392,372円 |
| ダイワ資産分散インカムオープン（奇数月決算型） | 842,958,791円 | 826,439,162円 |
| ダイワ円債重視バランスファンド（奇数月決算型） | 982,988円 | 1,085,635円 |
| ダイワ円債重視バランスファンド（資産形成型） | 70,685円 | 52,201円 |
| DCダイワ・ワールドアセット（六つの羽/安定コース） | 63,114,892円 | 84,134,722円 |

| | | | |
|----|---|---|---|
| | DCダイワ・ワールドアセット (六つの羽/6分散コース) | 111,773,968円 | 138,114,154円 |
| | DCダイワ・ワールドアセット (六つの羽/成長コース) | 123,980,694円 | 154,389,091円 |
| | 計 | 25,096,340,177円 | 24,272,838,770円 |
| 2. | 本報告書における開示対象ファンドの 特定期間末日における当該親投資信託 の受益権の総数 | 25,096,340,177口 | 24,272,838,770口 |
| 3. | 2元本の欠損 | 貸借対照表上の純資産額が元 本総額を下回っており、その差 額は2,503,280,260円でありま す。 | 貸借対照表上の純資産額が元 本総額を下回っており、その差 額は534,814,625円でありま す。 |

(金融商品に関する注記)

金融商品の状況に関する事項

| 区分 | 自平成22年9月16日 至平成23年3月15日 | 自平成23年3月16日 至平成23年9月15日 |
|-------------------|--|----------------------------|
| 1. 金融商品に対する取組方針 | 当ファンドは、「投資信託及び 投資法人に関する法律」第2条 第4項に定める証券投資信託で あり、投資信託約款に規定する 「運用の基本方針」に従って おります。 | 同左 |
| 2. 金融商品の内容及びリスク | 当ファンドが保有する金融商 品の種類は、有価証券、デリバ ティブ取引、金銭債権及び金銭 債務であり、その詳細をデリバ ティブ取引に関する注記及び 附属明細表に記載してありま す。 これらの金融商品に係るリス クは、市場リスク(価格変動、 金利変動等)、信用リスク、流 動性リスクであります。 信託財産の効率的な運用に資 することを目的として、投資信 託約款に従ってわが国の金融 商品取引所における株価指数 先物取引を利用しております。 | 同左 |
| 3. 金融商品に係るリスク管理体制 | 複数の部署と会議体が連携す る組織的な体制によりリスク 管理を行っております。信託財 産全体としてのリスク管理を 金融商品、リスクの種類毎に 行っております。 | 同左 |

| | | |
|----------------------------|--|----|
| 4. 金融商品の時価等に関する事項についての補足説明 | 金融商品の時価には、市場価格に基づく価額のほか、市場価格がない場合には合理的に算定された価額が含まれております。当該価額の算定においては、一定の前提条件等を採用しているため、異なる前提条件等に拠った場合、当該価額が異なることもあります。 | 同左 |
|----------------------------|--|----|

金融商品の時価等に関する事項

| 区 分 | 平成23年3月15日現在 | 平成23年9月15日現在 |
|--------------------------|---|--|
| 1. 金融商品の時価及び貸借対照表計上額との差額 | 金融商品はすべて時価で計上されているため、貸借対照表計上額と時価との差額はありませぬ。 | 同左 |
| 2. 金融商品の時価の算定方法 | (1)有価証券 重要な会計方針に係る事項に関する注記に記載しております。 (2)コールローン等の金銭債権及び金銭債務 これらは短期間で決済されるため、時価は帳簿価額にほぼ等しいことから、当該帳簿価額を時価としております。 | (1)有価証券 同左 (2)コールローン等の金銭債権及び金銭債務 同左 |

(有価証券に関する注記)

売買目的有価証券

| 種 類 | 平成23年3月15日現在 | 平成23年9月15日現在 |
|------|----------------------------|----------------------------|
| | 当期間の 損益に含まれた 評価差額（円） | 当期間の 損益に含まれた 評価差額（円） |
| 株式 | 2,229,719,524 | 1,530,981,450 |
| 投資証券 | 44,756,800 | - |
| 合計 | 2,184,962,724 | 1,530,981,450 |

(注) 「当期間」とは当親投資信託の計算期間の開始日から本報告書における開示対象ファンドの期末日までの期間（平成22年10月16日から平成23年3月15日まで、及び平成23年4月16日から平成23年9月15日まで）を指しております。

(デリバティブ取引に関する注記)

ヘッジ会計が適用されていないデリバティブ取引

| 平成23年3月15日現在 | 平成23年9月15日現在 |
|--------------|--------------|
| 該当事項はありません。 | 同左 |

(1口当たり情報)

| | 平成23年3月15日現在 | 平成23年9月15日現在 |
|--|---------------------|---------------------|
| 本報告書における開示対象ファンドの期末における当該親投資信託の1口当たり純資産額 (1万口当たり純資産額) | 0.9003円 (9,003円) | 0.9780円 (9,780円) |

附属明細表

第1 有価証券明細表

(1) 株式

| 銘柄 | 株式数 | 評価額(円) | | 備考 |
|-----------------|---------|---------|-------------|----|
| | | 単価 | 金額 | |
| 日本水産 | 295,000 | 286 | 84,370,000 | |
| 田辺工業 | 149,000 | 476 | 70,924,000 | |
| 東鉄工業 | 156,000 | 642 | 100,152,000 | |
| 大東建託 | 89,000 | 7,140 | 635,460,000 | |
| 新日本建設 | 907,500 | 209 | 189,667,500 | |
| 日 揮 | 35,000 | 2,129 | 74,515,000 | |
| 高田工業所 | 73,000 | 250 | 18,250,000 | |
| スタジオアリス | 188,000 | 1,593 | 299,484,000 | |
| システナ | 353 | 64,900 | 22,909,700 | |
| ツクイ | 88,500 | 950 | 84,075,000 | |
| K G 情報 | 51,000 | 338 | 17,238,000 | |
| J - オイルミルズ | 375,000 | 234 | 87,750,000 | |
| セリア | 784 | 402,000 | 315,168,000 | |
| サッポロドラッグストアー | 15,400 | 2,001 | 30,815,400 | |
| D C Mホールディングス | 131,700 | 606 | 79,810,200 | |
| 東洋紡績 | 720,000 | 106 | 76,320,000 | |
| 倉敷紡績 | 410,000 | 150 | 61,500,000 | |
| サイボー | 99,900 | 370 | 36,963,000 | |
| U K Cホールディングス | 246,700 | 815 | 201,060,500 | |
| クリヤマ | 233,900 | 499 | 116,716,100 | |
| 東 レ | 170,000 | 522 | 88,740,000 | |
| ク ラ レ | 70,000 | 1,040 | 72,800,000 | |
| 日本バイリ - ン | 118,000 | 341 | 40,238,000 | |
| A Qインタラクティブ | 990 | 79,000 | 78,210,000 | |
| トーモク | 595,000 | 219 | 130,305,000 | |
| テイカ | 254,000 | 315 | 80,010,000 | |
| 日本曹達 | 330,000 | 327 | 107,910,000 | |
| 東ソー | 320,000 | 260 | 83,200,000 | |
| 保土谷化学 | 999,000 | 297 | 296,703,000 | |
| 日本触媒 | 136,000 | 916 | 124,576,000 | |
| 日本ピグメント | 419,000 | 200 | 83,800,000 | |
| サンエー化研 | 157,100 | 353 | 55,456,300 | |
| メディカルシステムネットワーク | 16,000 | 820 | 13,120,000 | |
| ハリマ化成 | 397,000 | 713 | 283,061,000 | |
| 武田薬品 | 194,000 | 3,675 | 712,950,000 | |
| エーザイ | 184,000 | 3,275 | 602,600,000 | |
| 太陽ホールディングス | 34,000 | 2,090 | 71,060,000 | |
| エスケー化研 | 2,000 | 2,785 | 5,570,000 | |
| 秀英予備校 | 202,300 | 311 | 62,915,300 | |
| 総合メディカル | 34,000 | 2,813 | 95,642,000 | |
| 日本ハウズイング | 55,100 | 1,790 | 98,629,000 | |
| 電通国際情報S | 138,000 | 590 | 81,420,000 | |
| マンダム | 25,000 | 2,217 | 55,425,000 | |
| ケミプロ化成 | 11,000 | 117 | 1,287,000 | |
| メック | 231,000 | 288 | 66,528,000 | |
| 荏原ユーージライト | 78,500 | 1,940 | 152,290,000 | |
| ニチレキ | 20,000 | 393 | 7,860,000 | |
| 出光興産 | 15,800 | 7,350 | 116,130,000 | |
| J Xホールディングス | 230,000 | 442 | 101,660,000 | |
| 西川ゴム工業 | 63,000 | 726 | 45,738,000 | |
| フ コ ク | 178,900 | 694 | 124,156,600 | |

| | | | |
|--------------|---------|--------|-------------|
| 日本ヒュ - ム | 369,000 | 299 | 110,331,000 |
| ニッカトー | 4,600 | 500 | 2,300,000 |
| 東京鐵鋼 | 636,000 | 225 | 143,100,000 |
| 東洋鋼鋳 | 80,000 | 335 | 26,800,000 |
| モリ工業 | 603,000 | 305 | 183,915,000 |
| 川金ホールディングス | 259,600 | 270 | 70,092,000 |
| 日本精線 | 395,000 | 367 | 144,965,000 |
| 日本精鋳 | 3,000 | 272 | 816,000 |
| タツタ電線 | 264,000 | 355 | 93,720,000 |
| オーナンバ | 111,300 | 440 | 48,972,000 |
| リョービ | 320,000 | 315 | 100,800,000 |
| アサヒHD | 37,000 | 1,821 | 67,377,000 |
| ホッカンホールディングス | 225,000 | 249 | 56,025,000 |
| 川岸工業 | 350,000 | 207 | 72,450,000 |
| 那須電機 | 304,000 | 230 | 69,920,000 |
| 高田機工 | 175,000 | 172 | 30,100,000 |
| ダイニチ工業 | 91,000 | 845 | 76,895,000 |
| 日東精工 | 52,000 | 199 | 10,348,000 |
| ジーテクト | 68,600 | 1,325 | 90,895,000 |
| パイオラックス | 144,200 | 1,735 | 250,187,000 |
| 阪神内燃機 | 356,000 | 144 | 51,264,000 |
| ダイハツデイ - ゼル | 50,000 | 372 | 18,600,000 |
| 富士機械製造 | 92,800 | 1,317 | 122,217,600 |
| 旭ダイヤモンド | 80,000 | 1,122 | 89,760,000 |
| 森精機製作所 | 60,000 | 705 | 42,300,000 |
| オカダアイヨン | 383,000 | 230 | 88,090,000 |
| 住友重機械 | 297,000 | 407 | 120,879,000 |
| フロイント産業 | 191,100 | 419 | 80,070,900 |
| シンニッタン | 749,000 | 326 | 244,174,000 |
| 鶴見製作所 | 64,000 | 596 | 38,144,000 |
| 理想科学工業 | 263,000 | 1,318 | 346,634,000 |
| 不二越 | 100,000 | 348 | 34,800,000 |
| 日本ピラ - 工業 | 409,000 | 468 | 191,412,000 |
| 中北製作所 | 66,000 | 495 | 32,670,000 |
| 富士電機 | 480,000 | 196 | 94,080,000 |
| 山洋電気 | 278,000 | 497 | 138,166,000 |
| デンヨー | 96,000 | 948 | 91,008,000 |
| 三桜工業 | 106,000 | 690 | 73,140,000 |
| 愛知電機 | 955,000 | 266 | 254,030,000 |
| M C J | 26,340 | 13,340 | 351,375,600 |
| フオスタ - 電機 | 77,000 | 974 | 74,998,000 |
| 日本光電工業 | 32,000 | 2,014 | 64,448,000 |
| 三社電機製作所 | 510,000 | 466 | 237,660,000 |
| ジオマテック | 123,700 | 994 | 122,957,800 |
| 岡谷電機 | 217,400 | 380 | 82,612,000 |
| ファナック | 16,100 | 10,940 | 176,134,000 |
| 芝浦電子 | 78,600 | 1,398 | 109,882,800 |
| 村田製作所 | 16,000 | 4,305 | 68,880,000 |
| ニッチツ | 269,000 | 178 | 47,882,000 |
| 日本輸送機 | 57,000 | 214 | 12,198,000 |
| 日産自動車 | 915,000 | 666 | 609,390,000 |
| トヨタ自動車 | 82,000 | 2,690 | 220,580,000 |
| G M B | 177,200 | 1,411 | 250,029,200 |
| 自動車部品 | 552,000 | 457 | 252,264,000 |
| 東京ラチエ - タ - | 491,400 | 457 | 224,569,800 |

| | | | |
|-----------------|-----------|---------|-------------|
| カルソニックカンセイ | 180,000 | 445 | 80,100,000 |
| 今仙電機製作所 | 150,100 | 1,010 | 151,601,000 |
| 本田技研 | 113,000 | 2,388 | 269,844,000 |
| 安永 | 39,300 | 757 | 29,750,100 |
| T B K | 329,000 | 354 | 116,466,000 |
| 日本プラスト | 136,700 | 617 | 84,343,900 |
| 村上開明堂 | 128,000 | 875 | 112,000,000 |
| フジオーゼックス | 180,000 | 298 | 53,640,000 |
| はるやま商事 | 76,700 | 391 | 29,989,700 |
| 伯東 | 194,700 | 740 | 144,078,000 |
| ヒマラヤ | 39,800 | 572 | 22,765,600 |
| コーナン商事 | 108,000 | 1,281 | 138,348,000 |
| ネットワンシステムズ | 540 | 208,100 | 112,374,000 |
| メガネトップ | 177,300 | 1,228 | 217,724,400 |
| ハピネット | 15,000 | 1,315 | 19,725,000 |
| トーメンエレクトロニクス | 93,000 | 936 | 87,048,000 |
| フジ・コーポレーション | 42,000 | 988 | 41,496,000 |
| マクニカ | 109,000 | 1,644 | 179,196,000 |
| 川澄化学工業 | 106,300 | 484 | 51,449,200 |
| 理研計器 | 167,800 | 595 | 99,841,000 |
| HOYA | 274,000 | 1,714 | 469,636,000 |
| キヤノン | 69,000 | 3,270 | 225,630,000 |
| 萩原工業 | 72,000 | 1,260 | 90,720,000 |
| レック | 27,400 | 1,545 | 42,333,000 |
| 藤森工業 | 45,300 | 1,316 | 59,614,800 |
| 伊藤忠 | 200,000 | 794 | 158,800,000 |
| 三共生興 | 75,000 | 258 | 19,350,000 |
| 三井物産 | 222,000 | 1,267 | 281,274,000 |
| 住友商事 | 470,000 | 977 | 459,190,000 |
| 三谷商事 | 22,000 | 921 | 20,262,000 |
| ヤマトインタ - ナショナル | 51,200 | 322 | 16,486,400 |
| ニッセンHD | 363,000 | 469 | 170,247,000 |
| 三菱UFJフィナンシャルG | 1,640,000 | 330 | 541,200,000 |
| 三井住友フィナンシャルG | 227,000 | 2,095 | 475,565,000 |
| 北越銀行 | 283,000 | 161 | 45,563,000 |
| みずほフィナンシャルG | 5,350,000 | 113 | 604,550,000 |
| 芙蓉総合リース | 42,500 | 2,682 | 113,985,000 |
| 東日本銀行 | 370,000 | 170 | 62,900,000 |
| NECキャピタルソリューション | 238,800 | 1,019 | 243,337,200 |
| 京阪神不動産 | 149,000 | 366 | 54,534,000 |
| 明和地所 | 175,000 | 363 | 63,525,000 |
| リロ・ホールディング | 3,500 | 1,510 | 5,285,000 |
| 日本エスリード | 288,000 | 654 | 188,352,000 |
| 日神不動産 | 358,600 | 402 | 144,157,200 |
| リベステ | 620 | 94,000 | 58,280,000 |
| サカイ引越センター | 56,700 | 1,698 | 96,276,600 |
| アルプス物流 | 287,900 | 774 | 222,834,600 |
| ヒューテックノオリン | 269,600 | 696 | 187,641,600 |
| センコー | 693,000 | 293 | 203,049,000 |
| 川崎近海汽船 | 338,000 | 204 | 68,952,000 |
| 東陽倉庫 | 495,000 | 172 | 85,140,000 |
| アイ・ティー・シーネットワーク | 50,000 | 501 | 25,050,000 |
| NECモバイルリング | 22,000 | 2,741 | 60,302,000 |
| 日本電信電話 | 118,000 | 3,685 | 434,830,000 |
| KDDI | 260 | 614,000 | 159,640,000 |

| | | | |
|--------------|------------|---------|----------------|
| エヌ・ティ・ティ・ドコモ | 2,590 | 145,700 | 377,363,000 |
| エムティーアイ | 614 | 105,100 | 64,531,400 |
| 中部電力 | 131,500 | 1,514 | 199,091,000 |
| 関西電力 | 50,000 | 1,391 | 69,550,000 |
| トーカイ | 85,400 | 1,673 | 142,874,200 |
| ワオ・コーポレーション | 50,700 | 126 | 6,388,200 |
| ステップ | 137,000 | 495 | 67,815,000 |
| イエローハット | 14,300 | 1,019 | 14,571,700 |
| 日立機材 | 339,000 | 412 | 139,668,000 |
| 因幡電機産業 | 86,000 | 2,252 | 193,672,000 |
| バイテック | 87,500 | 658 | 57,575,000 |
| やまや | 166,400 | 791 | 131,622,400 |
| ベルーナ | 95,500 | 616 | 58,828,000 |
| 合計 | 40,133,491 | | 22,974,269,500 |

(2) 株式以外の有価証券
該当事項はありません。

第2 信用取引契約残高明細表
該当事項はありません。

第3 デリバティブ取引及び為替予約取引の契約額等及び時価の状況表
該当事項はありません。

2 【ファンドの現況】

【純資産額計算書】

平成23年9月30日

| | | |
|-----------------|--------------|---------|
| 資産総額 | 114,281,049円 | |
| 負債総額 | 59,752円 | |
| 純資産総額(-) | 114,221,297円 | |
| 発行済数量 | 173,637,090口 | |
| 1単位当たり純資産額(/) | | 0.6578円 |

(参考)ダイワ・外債ソブリン・マザーファンド
純資産額計算書

平成23年9月30日

| | | |
|-----------------|------------------|---------|
| 資産総額 | 109,045,172,346円 | |
| 負債総額 | 836,918,000円 | |
| 純資産総額(-) | 108,208,254,346円 | |
| 発行済数量 | 98,825,359,128口 | |
| 1単位当たり純資産額(/) | | 1.0949円 |

(参考)ダイワ好配当日本株マザーファンド
純資産額計算書

平成23年9月30日

| | | |
|-----------------|-----------------|---------|
| 資産総額 | 24,861,458,067円 | |
| 負債総額 | 834,693,277円 | |
| 純資産総額(-) | 24,026,764,790円 | |
| 発行済数量 | 24,058,719,316口 | |
| 1単位当たり純資産額(/) | | 0.9987円 |

第4 【内国投資信託受益証券事務の概要】

(1) 名義書換えの手続き等

該当事項はありません。

(2) 受益者に対する特典

ありません。

(3) 譲渡制限の内容

譲渡制限はありません。

(4) 受益証券の再発行

受益者は、委託会社がやむを得ない事情等により受益証券を発行する場合を除き、無記名式受益証券から記名式受益証券への変更の請求、記名式受益証券から無記名式受益証券への変更の請求、受益証券の再発行の請求を行なわないものとします。

(5) 受益権の譲渡

受益者は、その保有する受益権を譲渡する場合には、当該受益者の譲渡の対象とする受益権が記載または記録されている振替口座簿にかかる振替機関等に振替の申請をするものとします。

上記の申請のある場合には、上記の振替機関等は、当該譲渡にかかる譲渡人の保有する受益権の口数の減少および譲受人の保有する受益権の口数の増加につき、その備える振替口座簿に記載または記録するものとします。ただし、上記の振替機関等が振替先口座を開設したものでない場合には、譲受人の振替先口座を開設した他の振替機関等（当該他の振替機関等の上位機関を含みます。）に社振法の規定にしたがい、譲受人の振替先口座に受益権の口数の増加の記載または記録が行なわれるよう通知するものとします。

上記の振替について、委託会社は、当該受益者の譲渡の対象とする受益権が記載または記録されている振替口座簿にかかる振替機関等と譲受人の振替先口座を開設した振替機関等が異なる場合等において、委託会社が必要と認めるときまたはやむを得ない事情があると判断したときは、振替停止日や振替停止期間を設けることができます。

(6) 受益権の譲渡の対抗要件

受益権の譲渡は、振替口座簿への記載または記録によらなければ、委託会社および受託会社に対抗することができません。

(7) 受益権の再分割

委託会社は、受託会社と協議のうえ、社振法に定めるところにしたがい、一定日現在の受益権を均等に再分割できるものとします。

(8) 償還金

償還金は、償還日において振替機関等の振替口座簿に記載または記録されている受益者（償還日以前において一部解約が行なわれた受益権にかかる受益者を除きます。また、当該償還日以前に設定された受益権で取得申込代金支払前のため販売会社の名義で記載または記録されている受益権については原則として取得申込者として）に支払います。

(9) 質権口記載または記録の受益権の取扱いについて

振替機関等の振替口座簿の質権口に記載または記録されている受益権にかかる収益分配金の支払い、一部解約の実行の請求の受付け、一部解約金および償還金の支払い等については、約款の規定によるほか、民法その他の法令等にしたがって取扱われます。

第二部 【委託会社等の情報】

第1 【委託会社等の概況】

1 【委託会社等の概況】

a. 資本金の額

平成23年9月末日現在

資本金の額 151億7,427万2,500円

発行可能株式総数 799万9,980株

発行済株式総数 260万8,525株

過去5年間における資本金の額の増減：該当事項はありません。

b. 委託会社の機構

会社の意思決定機構

業務執行上重要な事項は、取締役会の決議をもって決定します。取締役は、株主総会において選任され、その任期は選任後1年以内に終了する事業年度のうち最終のものに関する定時株主総会の終結のときまでです。

取締役会は、3名以内の代表取締役を選定し、代表取締役は、会社を代表し、取締役会の決議にしたがい業務を執行します。

また、取締役、役付執行役員等から構成される経営会議は、経営全般にかかる基本的事項を審議し、決定します。経営会議は、分科会を設置し、専門的な事項についてはその権限を委ねることができます。

投資運用の意思決定機構

投資運用の意思決定機構の概要は、以下のとおりとなっています。

イ. ファンド個別会議

ファンド運営上の諸方針を記載した基本計画書を経営会議の分科会であるファンド個別会議において審議・決定します。

ロ. 投資環境検討会

運用最高責任者である運用本部長（CIO）が議長となり、原則として月1回投資環境検討会を開催し、投資環境について検討します。

ハ. 運用会議

CIOが議長となり、原則として月1回運用会議を開催し、基本的な運用方針を決定します。

ニ. 運用部長・ファンドマネージャー

ファンドマネージャーは、基本計画書に定められた各ファンドの諸方針と運用会議で決定された基本的な運用方針にしたがって運用計画書を作成します。運用部長は、ファンドマネージャーから提示を受けた運用計画書について、基本計画書および運用会議の決定事項との整合性等を確認し、承認します。

ホ．ファンド評価会議、運用審査会議およびコンプライアンス・監査会議

ファンド評価会議は、運用実績・運用リスクの状況について、分析・検討を行ない、運用部にフィードバックします。また、運用審査会議は、経営会議の分科会として、ファンドの運用実績を把握し評価するとともに、取締役会から権限を委任され、ファンドの運用リスク管理の状況についての報告を受けて、必要事項を審議・決定します。

さらに、運用が適切に行なわれたかについて、経営会議の分科会であるコンプライアンス・監査会議において法令等の遵守状況に関する報告を行ない、必要事項を審議・決定します。

2 【事業の内容及び営業の概況】

委託会社は、「投資信託及び投資法人に関する法律」に定める投資信託委託会社として、証券投資信託の設定を行なうとともに「金融商品取引法」に定める金融商品取引業者としてその運用（投資運用業）を行なっています。また「金融商品取引法」に定める投資助言業務等の関連する業務を行なっています。

平成23年9月末日現在、委託会社が運用を行なっている投資信託（親投資信託を除きます。）は次のとおりです。

| 基本的性格 | 本数（本） | 純資産額の合計額（百万円） |
|------------|-------|---------------|
| 単位型株式投資信託 | 5 | 4,221 |
| 追加型株式投資信託 | 382 | 6,433,496 |
| 株式投資信託 合計 | 387 | 6,437,717 |
| 単位型公社債投資信託 | - | - |
| 追加型公社債投資信託 | 17 | 2,529,902 |
| 公社債投資信託 合計 | 17 | 2,529,902 |
| 総合計 | 404 | 8,967,619 |

3 【委託会社等の経理状況】

1．当社の財務諸表は、「財務諸表等の用語、様式及び作成方法に関する規則」（昭和38年大蔵省令第59号、以下「財務諸表等規則」という。）並びに同規則第2条の規定に基づき「金融商品取引業等に関する内閣府令」（平成19年8月6日内閣府令第52号）に基づいて作成しております。

なお、前事業年度（平成21年4月1日から平成22年3月31日まで）は、改正前の財務諸表等規則に基づき、当事業年度（平成22年4月1日から平成23年3月31日まで）は、改正後の財務諸表等規則に基づいて作成しております。

2．当社は、金融商品取引法第193条の2第1項の規定に基づき、前事業年度（平成21年4月1日から平成22年3月31日まで）の財務諸表については、あずさ監査法人により監査を受け、また、当事業年度（平成22年4月1日から平成23年3月31日まで）の財務諸表については、有限責任 あずさ監査法人により監査を受けております。

なお、あずさ監査法人は、監査法人の種類の変更により、平成22年7月1日をもって有限責任 あずさ監査法人となっております。

3．財務諸表の記載金額は、千円未満の端数を切り捨てて表示しております。

(1) 【貸借対照表】

（単位：千円）

| | 前事業年度 （平成22年3月31日現在） | 当事業年度 （平成23年3月31日現在） |
|-----------|-------------------------|-------------------------|
| 資産の部 | | |
| 流動資産 | | |
| 現金・預金 | 4,783,803 | 1,820,358 |
| 有価証券 | 26,970,072 | 18,987,155 |
| 前払金 | 136 | 579 |
| 前払費用 | 77,248 | 24,840 |
| 未収入金 | 3,858 | 6,925 |
| 未収委託者報酬 | 7,030,430 | 6,933,076 |
| 未収収益 | 90,787 | 41,963 |
| 貯蔵品 | 30,324 | 23,337 |
| 繰延税金資産 | 566,334 | 286,080 |
| その他 | 256,955 | 501,484 |
| 流動資産計 | 39,809,953 | 28,625,803 |
| 固定資産 | | |
| 有形固定資産 | 1 1,186,818 | 1 967,190 |
| 建物（純額） | 318,162 | 332,407 |
| 器具備品（純額） | 757,333 | 634,782 |
| 建設仮勘定 | 111,322 | - |
| 無形固定資産 | 1,751,209 | 2,414,530 |
| ソフトウェア | 1,558,342 | 1,364,617 |
| ソフトウェア仮勘定 | 179,630 | 1,037,069 |
| 電話加入権 | 11,850 | 11,850 |
| 商標権 | 660 | 396 |

| | | | | |
|--------------|---|------------|---|------------|
| その他 | | 725 | | 596 |
| 投資その他の資産 | | 10,657,920 | | 18,825,476 |
| 投資有価証券 | | 10,018,677 | | 12,339,547 |
| 関係会社株式 | | 737,012 | | 5,141,069 |
| 出資金 | | 178,806 | | 142,215 |
| 従業員に対する長期貸付金 | | 104,419 | | 99,889 |
| 差入保証金 | | 617,615 | | 609,781 |
| 長期前払費用 | | 8,402 | | 7,607 |
| 投資不動産（純額） | 1 | 489,861 | 1 | 490,114 |
| 貸倒引当金 | 3 | 1,496,873 | | 4,750 |
| 固定資産計 | | 13,595,948 | | 22,207,196 |
| 資産合計 | | 53,405,901 | | 50,833,000 |

(単位:千円)

| | 前事業年度 (平成22年3月31日現在) | 当事業年度 (平成23年3月31日現在) |
|--------------|-------------------------|-------------------------|
| 負債の部 | | |
| 流動負債 | | |
| 預り金 | 46,289 | 46,454 |
| 未払金 | 7,304,929 | 6,501,119 |
| 未払収益分配金 | 31,110 | 27,599 |
| 未払償還金 | 261,645 | 119,838 |
| 未払手数料 | 3,847,895 | 3,725,807 |
| その他未払金 | 2 | 2,627,872 |
| 未払費用 | 2,212,051 | 2,395,029 |
| 未払法人税等 | 692,446 | 895,379 |
| 未払消費税等 | 104,897 | 383,973 |
| 賞与引当金 | 838,400 | 263,000 |
| その他 | 168,621 | - |
| 流動負債計 | 11,367,635 | 10,484,955 |
| 固定負債 | | |
| 退職給付引当金 | 1,179,482 | 1,410,635 |
| 役員退職慰労引当金 | 39,300 | 59,160 |
| 繰延税金負債 | 1,963,856 | 1,977,913 |
| 固定負債計 | 3,182,638 | 3,447,708 |
| 負債合計 | 14,550,274 | 13,932,663 |
| 純資産の部 | | |
| 株主資本 | | |
| 資本金 | 15,174,272 | 15,174,272 |
| 資本剰余金 | | |
| 資本準備金 | 11,495,727 | 11,495,727 |
| 資本剰余金合計 | 11,495,727 | 11,495,727 |
| 利益剰余金 | | |
| 利益準備金 | 374,297 | 374,297 |
| その他利益剰余金 | | |
| 別途積立金 | 2,800,000 | - |
| 繰越利益剰余金 | 9,085,103 | 9,874,176 |

| | | |
|-------------|------------|------------|
| 利益剰余金合計 | 12,259,401 | 10,248,473 |
| 株主資本合計 | 38,929,401 | 36,918,473 |
| 評価・換算差額等 | | |
| 其他有価証券評価差額金 | 18,061 | 104,040 |
| 繰延ヘッジ損益 | 55,712 | 85,902 |
| 評価・換算差額等合計 | 73,774 | 18,137 |
| 純資産合計 | 38,855,627 | 36,900,336 |
| 負債・純資産合計 | 53,405,901 | 50,833,000 |

(2) 【損益計算書】

(単位:千円)

| | 前事業年度 (自 平成21年 4月 1日 至 平成22年 3月31日) | 当事業年度 (自 平成22年 4月 1日 至 平成23年 3月31日) |
|--------------|---|---|
| 営業収益 | | |
| 委託者報酬 | 63,362,142 | 72,303,483 |
| その他営業収益 | 432,889 | 345,390 |
| 営業収益計 | 63,795,032 | 72,648,873 |
| 営業費用 | | |
| 支払手数料 | 37,293,022 | 41,437,322 |
| 広告宣伝費 | 917,652 | 967,991 |
| 公告費 | 257 | 1,256 |
| 受益証券発行費 | 131 | 3 |
| 調査費 | 4,336,342 | 6,192,360 |
| 調査費 | 771,298 | 831,159 |
| 委託調査費 | 3,565,043 | 5,361,200 |
| 委託計算費 | 601,778 | 718,414 |
| 営業雑経費 | 1,793,369 | 1,806,147 |
| 通信費 | 284,273 | 287,454 |
| 印刷費 | 837,408 | 674,758 |
| 協会費 | 45,168 | 47,465 |
| 諸会費 | 11,118 | 10,778 |
| その他営業雑経費 | 615,400 | 785,691 |
| 営業費用計 | 44,942,552 | 51,123,496 |
| 一般管理費 | | |
| 給料 | 4,847,709 | 4,192,794 |
| 役員報酬 | 217,200 | 157,200 |
| 給料・手当 | 3,478,553 | 3,545,655 |
| 賞与 | 313,555 | 226,939 |
| 賞与引当金繰入額 | 838,400 | 263,000 |
| 福利厚生費 | 680,311 | 619,459 |
| 交際費 | 80,019 | 68,476 |
| 寄付金 | - | 638 |
| 旅費交通費 | 178,718 | 266,082 |
| 租税公課 | 166,974 | 169,305 |
| 不動産賃借料 | 731,728 | 680,147 |
| 退職給付費用 | 303,972 | 334,864 |
| 役員退職慰労引当金繰入額 | 37,500 | 28,500 |
| 固定資産減価償却費 | 941,172 | 897,352 |
| 諸経費 | 990,534 | 1,170,318 |
| 一般管理費計 | 8,958,640 | 8,427,939 |
| 営業利益 | 9,893,838 | 13,097,437 |

(単位:千円)

| | 前事業年度 (自 平成21年 4月 1日 至 平成22年 3月31日) | | 当事業年度 (自 平成22年 4月 1日 至 平成23年 3月31日) | |
|----------------|---|-----------|---|------------|
| 営業外収益 | | | | |
| 受取配当金 | | 61,884 | 1 | 573,514 |
| 有価証券利息 | | 87,447 | | 23,029 |
| 受取利息 | | 3,425 | | 2,673 |
| 時効成立分配金・償還金 | | 40,507 | | 149,120 |
| 投資有価証券売却益 | | 213,196 | | 38,591 |
| 有価証券償還益 | | 33,090 | | - |
| その他 | | 82,595 | | 45,094 |
| 営業外収益計 | | 522,147 | | 832,022 |
| 営業外費用 | | | | |
| 時効成立後支払分配金・償還金 | | 101,945 | | 98,613 |
| 貯蔵品廃棄損 | | 44,214 | | 25,533 |
| 投資有価証券売却損 | | 263,840 | | 7,515 |
| 為替差損 | | 7,870 | | - |
| 投資不動産管理費用 | | - | | 20,028 |
| その他 | | 68,406 | | 36,603 |
| 営業外費用計 | | 486,276 | | 188,294 |
| 経常利益 | | 9,929,709 | | 13,741,165 |
| 特別利益 | | | | |
| 貸倒引当金戻入額 | | 159,959 | | 614,232 |
| 特別利益計 | | 159,959 | | 614,232 |
| 特別損失 | | | | |
| 固定資産除却損 | 2 | 16,233 | 2 | 1,067 |
| ゴルフ会員権評価損 | | - | | 21,290 |
| 減損損失 | 3 | 76,450 | 3 | 35,468 |
| その他 | | - | | 768 |
| 特別損失計 | | 92,683 | | 58,595 |
| 税引前当期純利益 | | 9,996,985 | | 14,296,802 |
| 法人税、住民税及び事業税 | | 4,592,433 | | 4,834,931 |
| 法人税等調整額 | | 516,225 | | 256,140 |
| 法人税等合計 | | 4,076,208 | | 5,091,072 |
| 当期純利益 | | 5,920,777 | | 9,205,730 |

(3) 【株主資本等変動計算書】

(単位:千円)

| | 前事業年度 (自 平成21年 4月 1日 至 平成22年 3月31日) | 当事業年度 (自 平成22年 4月 1日 至 平成23年 3月31日) |
|----------|---|---|
| 株主資本 | | |
| 資本金 | | |
| 前期末残高 | 15,174,272 | 15,174,272 |
| 当期変動額 | | |
| 当期変動額合計 | - | - |
| 当期末残高 | 15,174,272 | 15,174,272 |
| 資本剰余金 | | |
| 資本準備金 | | |
| 前期末残高 | 11,495,727 | 11,495,727 |
| 当期変動額 | | |
| 当期変動額合計 | - | - |
| 当期末残高 | 11,495,727 | 11,495,727 |
| 資本剰余金合計 | | |
| 前期末残高 | 11,495,727 | 11,495,727 |
| 当期変動額 | | |
| 当期変動額合計 | - | - |
| 当期末残高 | 11,495,727 | 11,495,727 |
| 利益剰余金 | | |
| 利益準備金 | | |
| 前期末残高 | 374,297 | 374,297 |
| 当期変動額 | | |
| 当期変動額合計 | - | - |
| 当期末残高 | 374,297 | 374,297 |
| その他利益剰余金 | | |
| 別途積立金 | | |
| 前期末残高 | 2,800,000 | 2,800,000 |
| 当期変動額 | | |
| 別途積立金の取崩 | - | 2,800,000 |
| 当期変動額合計 | - | 2,800,000 |
| 当期末残高 | 2,800,000 | - |
| 繰越利益剰余金 | | |
| 前期末残高 | 9,659,553 | 9,085,103 |
| 当期変動額 | | |
| 別途積立金の取崩 | - | 2,800,000 |
| 剰余金の配当 | 6,495,227 | 11,216,657 |
| 当期純利益 | 5,920,777 | 9,205,730 |
| 当期変動額合計 | 574,450 | 789,072 |
| 当期末残高 | 9,085,103 | 9,874,176 |
| 利益剰余金合計 | | |
| 前期末残高 | 12,833,851 | 12,259,401 |
| 当期変動額 | | |
| 剰余金の配当 | 6,495,227 | 11,216,657 |

| | | |
|---------|------------|------------|
| 当期純利益 | 5,920,777 | 9,205,730 |
| 当期変動額合計 | 574,450 | 2,010,927 |
| 当期末残高 | 12,259,401 | 10,248,473 |

(単位:千円)

| | 前事業年度 (自平成21年4月1日 至平成22年3月31日) | 当事業年度 (自平成22年4月1日 至平成23年3月31日) |
|-------------------------|--------------------------------------|--------------------------------------|
| 株主資本合計 | | |
| 前期末残高 | 39,503,851 | 38,929,401 |
| 当期変動額 | | |
| 剰余金の配当 | 6,495,227 | 11,216,657 |
| 当期純利益 | 5,920,777 | 9,205,730 |
| 当期変動額合計 | 574,450 | 2,010,927 |
| 当期末残高 | 38,929,401 | 36,918,473 |
| 評価・換算差額等 | | |
| その他有価証券評価差額金 | | |
| 前期末残高 | 618,549 | 18,061 |
| 当期変動額 | | |
| 株主資本以外の項目の 当期変動額(純額) | 600,487 | 85,978 |
| 当期変動額合計 | 600,487 | 85,978 |
| 当期末残高 | 18,061 | 104,040 |
| 繰延ヘッジ損益 | | |
| 前期末残高 | - | 55,712 |
| 当期変動額 | | |
| 株主資本以外の項目の 当期変動額(純額) | 55,712 | 141,615 |
| 当期変動額合計 | 55,712 | 141,615 |
| 当期末残高 | 55,712 | 85,902 |
| 評価・換算差額等合計 | | |
| 前期末残高 | 618,549 | 73,774 |
| 当期変動額 | | |
| 株主資本以外の項目の 当期変動額(純額) | 544,775 | 55,636 |
| 当期変動額合計 | 544,775 | 55,636 |
| 当期末残高 | 73,774 | 18,137 |
| 純資産合計 | | |
| 前期末残高 | 38,885,301 | 38,855,627 |
| 当期変動額 | | |
| 剰余金の配当 | 6,495,227 | 11,216,657 |
| 当期純利益 | 5,920,777 | 9,205,730 |
| 株主資本以外の項目の 当期変動額(純額) | 544,775 | 55,636 |
| 当期変動額合計 | 29,674 | 1,955,290 |
| 当期末残高 | 38,855,627 | 36,900,336 |

重要な会計方針

| | 前事業年度 (自 平成21年 4月 1日 至 平成22年 3月31日) | 当事業年度 (自 平成22年 4月 1日 至 平成23年 3月31日) |
|--------------------------|--|--|
| 1. 有価証券の評価基準 及び評価方法 | (1) 子会社及び関連会社株式 移動平均法による原価法によ り計上しております。 (2) その他有価証券 時価のあるもの 決算日の市場価格等に基づく 時価法（評価差額は全部純資産 直入法により処理し、売却原価 は移動平均法により算定）を採 用しております。 時価のないもの 移動平均法による原価法を採 用しております。 | (1) 子会社及び関連会社株式 同左 (2) その他有価証券 同左 |
| 2. デリバティブの評価 基準及び評価方法 | 時価法により計上しておりま す。 | 同左 |
| 3. 固定資産の減価償却 の方法 | (1) 有形固定資産及び投資不動産 （リース資産を除く） 定率法によっております。 なお、主な耐用年数は以下の通 りであります。 建物 6～47年 器具備品 3～20年 (2) 無形固定資産 （リース資産を除く） 定額法によっております。 なお、自社利用のソフトウェア については、社内における利用可 能期間（5年）に基づいておりま す。 | (1) 有形固定資産及び投資不動産 同左 (2) 無形固定資産 同左 |
| 4. 引当金の計上基準 | (3) 長期前払費用 定額法によっております。 (1) 貸倒引当金 債権等の貸倒損失に備えるた め、一般債権については貸倒実績 率法により、貸倒懸念債権及び破 産更生債権等については財務内容 評価法により計上しております。 (2) 賞与引当金 役員および従業員に対する賞与 の支給に備えるため、支給見込額 を計上しております。 | (3) 長期前払費用 同左 (1) 貸倒引当金 債権の貸倒損失に備えるため、 一般債権については貸倒実績率法 により、貸倒懸念債権及び破産更 生債権等については財務内容評価 法により計上しております。 (2) 賞与引当金 従業員に対する賞与の支給に備 えるため、支給見込額を計上して おります。 |

| | | |
|-----------------------------|---|--|
| 5 . ヘッジ会計の方法 | <p>(3) 退職給付引当金 従業員の退職給付に備えるため、当社の退職金規程に基づく当事業年度末要支給額を計上しております。これは、当社の退職金は将来の昇給等による給付額の変動がなく、貢献度、能力及び実績等に応じて各事業年度ごとに各人別の勤務費用が確定するためであります。</p> <p>また、執行役員・参与についても、当社の退職金規程に基づく当事業年度末要支給額を計上しております。</p> <p>(4) 役員退職慰労引当金 役員の退職慰労金の支給に備えるため、当社の役員退職慰労金規程に基づく当事業年度末要支給額を計上しております。</p> <p>(1) ヘッジ会計の方法 繰延ヘッジ処理によっております。</p> <p>(2) ヘッジ手段とヘッジ対象 ヘッジ手段・・・株価指数先物 ヘッジ対象・・・投資有価証券</p> <p>(3) ヘッジ方針 価格変動リスクを軽減する目的で、対象資産である投資有価証券の保有残高の範囲内でヘッジを行っております。</p> <p>(4) ヘッジ有効性評価の方法 原則として四半期毎にヘッジ手段の時価変動の累計とヘッジ対象の時価変動の累計を比較し、両者の変動額等を基礎にして、ヘッジ手段の有効性評価を行っております。</p> | <p>(3) 退職給付引当金 同左</p> <p>(4) 役員退職慰労引当金 同左</p> <p>(1) ヘッジ会計の方法 同左</p> <p>(2) ヘッジ手段とヘッジ対象 同左</p> <p>(3) ヘッジ方針 同左</p> <p>(4) ヘッジ有効性評価の方法 同左</p> |
| 6 . リース取引の処理方法 | <p>リース取引開始日が平成20年3月31日以前の、リース物件の所有権が借主に移転すると認められるもの以外のファイナンス・リース取引については、通常の賃貸借取引に係る方法に準じた会計処理によっております。</p> | |
| 7 . その他財務諸表作成のための基本となる重要な事項 | <p>(1) 消費税等の会計処理 消費税及び地方消費税の会計処理は税抜処理によっております。</p> <p>(2) 連結納税制度の適用 連結納税制度を適用しております。</p> | <p>(1) 消費税等の会計処理 同左</p> <p>(2) 連結納税制度の適用 同左</p> |

会計方針の変更

| | |
|---|---|
| <p>前事業年度 (自 平成21年4月1日 至 平成22年3月31日)</p> | <p>当事業年度 (自 平成22年4月1日 至 平成23年3月31日)</p> |
|---|---|

| | |
|--|--|
| | <p>(資産除去債務に関する会計基準の適用)</p> <p>当事業年度より、「資産除去債務に関する会計基準」(企業会計基準第18号 平成20年3月31日)及び「資産除去債務に関する会計基準の適用指針」(企業会計基準適用指針第21号 平成20年3月31日)を適用しております。</p> <p>なお、当該変更に伴う損益に与える影響はありません。</p> |
|--|--|

表示方法の変更

| 前事業年度 (自 平成21年4月1日 至 平成22年3月31日) | 当事業年度 (自 平成22年4月1日 至 平成23年3月31日) |
|--|---|
| | <p>(損益計算書)</p> <p>1. 「有価証券償還益」の表示方法は、従来、損益計算書上、営業外収益に区分掲記しておりましたが、重要性が低いため「その他」に含めて表示しております。</p> <p>なお、当事業年度の、営業外収益の「その他」に含まれている「有価証券償還益」の金額は、3,185千円であります。</p> <p>2. 「投資不動産管理費用」の表示方法は、従来、損益計算書上、営業外費用の「その他」に含めて表示しておりましたが、重要性が増したため、当事業年度より、営業外費用の「投資不動産管理費用」として区分掲記しております。</p> <p>なお、前事業年度の営業外費用の「その他」に含まれている「投資不動産管理費用」の金額は、17,078千円であります。</p> <p>3. 「為替差損」の表示方法は、従来、損益計算書上、営業外費用に区分掲記しておりましたが、重要性が低いため「その他」に含めて表示しております。なお、当事業年度の、営業外費用の「その他」に含まれている「為替差損」の金額は、8,906千円であります。</p> |

追加情報

| 前事業年度 (自 平成21年4月1日 至 平成22年3月31日) | 当事業年度 (自 平成22年4月1日 至 平成23年3月31日) |
|--|--|
| <p>(投資有価証券売却損益の計上区分の変更)</p> <p>従来、投資有価証券売却損益は、特別利益又は特別損失の区分において処理しておりましたが、投資有価証券の保有方針等を勘案し、今後、経常的に発生すると見込まれるものについては、実態をより適切に表示するため、当事業年度より営業外収益又は営業外費用の区分において処理しております。</p> <p>この結果、従来の方法と同一の方法によった場合と比べ、経常利益は50,644千円少なく計上されておりますが、税引前当期純利益に与える影響はありません。</p> | |

注記事項

(貸借対照表関係)

| 前事業年度 (平成22年3月31日現在) | 当事業年度 (平成23年3月31日現在) |
|--|--|
| <p>1 有形固定資産及び投資不動産の減価償却累計額</p> <p>建物 815,365千円 器具備品 1,938,369千円 投資建物 688,305千円 投資器具備品 27,339千円</p> <p>2 関係会社項目 関係会社に対する資産及び負債には区分掲記されたもののほか次のものがあります。 未払金 3,002,391千円</p> <p>3 投資その他の資産に計上されております貸倒引当金は、主に外貨建資産担保債券(投資有価証券)に対するものであります。</p> <p>4 保証債務 子会社であるDaiwa Asset Management(Singapore)Ltd.の債務598,500千円に対して保証を行っております。</p> | <p>1 有形固定資産及び投資不動産の減価償却累計額</p> <p>建物 854,118千円 器具備品 2,129,756千円 投資建物 700,991千円 投資器具備品 28,141千円</p> <p>2 関係会社項目 関係会社に対する資産及び負債には区分掲記されたもののほか次のものがあります。 未払金 2,591,913千円</p> <p>4 保証債務 子会社であるDaiwa Asset Management(Singapore)Ltd.の債務1,384,110千円に対して保証を行っております。</p> |

(損益計算書関係)

| 前事業年度 (自平成21年4月1日 至平成22年3月31日) | 当事業年度 (自平成22年4月1日 至平成23年3月31日) |
|---|---|
| <p>2 固定資産除却損の内容は次のとおりであります。</p> <p>器具備品 1,439千円 ソフトウェア 14,793千円</p> | <p>1 関係会社項目 関係会社に対する営業外収益には区分掲記されたもののほか次のものがあります。 受取配当金 460,584千円</p> <p>2 固定資産除却損の内容は次のとおりであります。</p> <p>器具備品 1,067千円</p> |

3 減損損失に関する注記

当事業年度において、当社は以下の資産グループについて減損損失を計上しました。
場所 千葉県浦安市
用途 賃貸等不動産(浦安寮)
種類 建物及び土地

当社は、浦安寮を大和証券グループ全体の補完的な寮として位置付け、本社と浦安寮の2つのグルーピングとしております。

浦安寮については、営業活動から生ずるキャッシュ・フローが継続してマイナスとなっており、減損の兆候が認められたため、当該資産グループの帳簿価額を回収可能価額まで減額し、当該減少額を減損損失(76,450千円)として特別損失に計上しております。その内訳は、建物7,750千円及び土地68,700千円であります。

なお、当該資産グループの回収可能価額は正味売却価額により測定しており、不動産鑑定評価額により評価しております。

3 減損損失に関する注記

当事業年度において、当社は以下の資産グループについて減損損失を計上しました。
場所 千葉県浦安市
用途 賃貸等不動産(浦安寮)
種類 建物及び土地

当社は、浦安寮を大和証券グループ全体の補完的な寮として位置付け、本社と浦安寮の2つのグルーピングとしております。

浦安寮については、営業活動から生ずるキャッシュ・フローが継続してマイナスとなっており、減損の兆候が認められたため、当該資産グループの帳簿価額を回収可能価額まで減額し、当該減少額を減損損失(35,468千円)として特別損失に計上しております。その内訳は、建物26,868千円及び土地8,600千円であります。

なお、当該資産グループの回収可能価額は正味売却価額により測定しており、不動産鑑定評価額により評価しております。

(株主資本等変動計算書関係)

前事業年度(自平成21年4月1日至平成22年3月31日)

1. 発行済株式の種類及び総数に関する事項

(単位:千株)

| | 前事業年度末 株式数 | 当事業年度 増加株式数 | 当事業年度 減少株式数 | 当事業年度末 株式数 |
|-------|---------------|----------------|----------------|---------------|
| 発行済株式 | | | | |
| 普通株式 | 2,608 | - | - | 2,608 |
| 合計 | 2,608 | - | - | 2,608 |

2. 配当に関する事項

(1) 配当金支払額

| 決議 | 株式の種類 | 剰余金の配当 の総額 (百万円) | 1株当たり 配当額 (円) | 基準日 | 効力発生日 |
|----------------------|-------|------------------------|---------------------|----------------|----------------|
| 平成21年6月19日 定時株主総会 | 普通株式 | 6,495 | 2,490 | 平成21年 3月31日 | 平成21年 6月22日 |

(2) 基準日が当事業年度に属する配当のうち、配当の効力発生日が翌事業年度となるもの

平成22年6月25日開催の定時株主総会の議案として、普通株式の配当に関する事項を次の通り提案しております。

剰余金の配当の総額 11,216百万円
配当の原資 利益剰余金
1株当たり配当額 4,300円
基準日 平成22年3月31日
効力発生日 平成22年6月28日

当事業年度（自 平成22年4月1日 至 平成23年3月31日）

1. 発行済株式の種類及び総数に関する事項

（単位：千株）

| | 前事業年度末 株式数 | 当事業年度 増加株式数 | 当事業年度 減少株式数 | 当事業年度末 株式数 |
|-------|---------------|----------------|----------------|---------------|
| 発行済株式 | | | | |
| 普通株式 | 2,608 | - | - | 2,608 |
| 合 計 | 2,608 | - | - | 2,608 |

2. 配当に関する事項

(1) 配当金支払額

| 決議 | 株式の種類 | 剰余金の配当 の総額 (百万円) | 1株当たり 配当額 (円) | 基準日 | 効力発生日 |
|----------------------|-------|------------------------|---------------------|----------------|----------------|
| 平成22年6月25日 定時株主総会 | 普通株式 | 11,216 | 4,300 | 平成22年 3月31日 | 平成22年 6月28日 |

(2) 基準日が当事業年度に属する配当のうち、配当の効力発生日が翌事業年度となるもの

平成23年6月24日開催の定時株主総会の議案として、普通株式の配当に関する事項を次の通り提案しております。

剰余金の配当の総額 9,182百万円
 配当の原資 利益剰余金
 1株当たり配当額 3,520円
 基準日 平成23年3月31日
 効力発生日 平成23年6月27日

(リース取引関係)

| 前事業年度 (自 平成21年4月1日 至 平成22年3月31日) | 当事業年度 (自 平成22年4月1日 至 平成23年3月31日) |
|--|--|
| (借主側) リース取引開始日が平成20年3月31日以前の所有権移転外ファイナンス・リース取引 (1) リース物件の取得価額相当額、減価償却累計額相当額及び期末残高相当額 該当事項はありません。 (2) 未経過リース料期末残高相当額 該当事項はありません。 (3) 支払リース料及び減価償却費相当額 | |

| | |
|------------------------------------|-------|
| 支払リース料 | 985千円 |
| 減価償却費相当額 | 985千円 |
| (4)減価償却費相当額の算定方法 | |
| リース期間を耐用年数とし、残存価額を零とする定額法によっております。 | |

(金融商品関係)

前事業年度（自 平成21年4月1日 至 平成22年3月31日）

1. 金融商品の状況に関する事項

(1) 金融商品に対する取組方針

当社は、投資運用業及び投資助言・代理業などの資産運用に関する事業を行っております。資金運用については安全性の高い金融商品に限定しております。また、デリバティブ取引は、事業遂行上生じた市場リスクヘッジのために利用し、投機的な取引は行いません。

(2) 金融商品の内容及びそのリスク

投資信託に係る運用報酬の未決済額である未収委託者報酬は、運用するファンドの財産が信託されており、「投資信託及び投資法人に関する法律」、その他関係法令等により一定の制限が設けられているためリスクは極めて軽微であります。有価証券及び投資有価証券は、投資信託、株式、債券であります。投資信託は余資運用及び事業推進目的で保有しており、価格変動リスク及び為替変動リスクに晒されております。株式は上場株式、非上場株式並びに子会社株式を保有しており、上場株式は価格変動リスク及び発行体の信用リスクに、非上場株式及び子会社株式は発行体の信用リスクに晒されております。債券は外貨建資産担保債券を保有しており、発行体の信用リスク及び為替変動リスクに晒されております。

未払手数料は投資信託の販売に係る手数料の未払額であります。その他未払金は主に連結納税の親会社へ支払う法人税の未払額であります。未払費用は主にファンド運用に係る業務を委託したこと等により発生する費用の未払額であります。これらは、そのほとんどが1年以内の支払期日であります。

デリバティブ取引は為替予約及び株式先物取引を行っております。当社ではこれらをヘッジ手段として、ヘッジ対象である投資有価証券に関わる為替変動リスク及び価格変動リスクをヘッジしております。このうち株式先物取引についてはヘッジ会計を適用しております。なお、ヘッジ会計に関するヘッジ手段とヘッジ対象、ヘッジ方針、ヘッジ有効性評価の方法等については、前述の重要な会計方針「5.ヘッジ会計の方法」をご参照下さい。

(3) 金融商品に係るリスク管理体制

市場リスクの管理

() 為替変動リスクの管理

当社は、財務リスク管理規程に従い、個別の案件ごとに為替変動リスク管理の検討を行っており、外貨建資産担保債券について為替予約を利用してヘッジしております。

() 価格変動リスクの管理

当社は、財務リスク管理規程に従い、定期的に時価や発行体の財務状況等を把握し財務会議において報告を行っております。また、個別の案件ごとに価格変動リスク管理の検討を行っており、保

有している投資信託の一部について株式先物取引を利用し、繰延ヘッジ処理を行っております。

() デリバティブ取引

デリバティブ取引に関しては、ヘッジ手段に用いる場合にのみ限定しております。取引の執行・管理については財務リスク管理規程に従って行っており、取引の状況を財務会議において行っております。

信用リスクの管理

発行体の信用リスクは財務リスク管理規程に従い、定期的に財務状況等を把握し財務会議において報告を行っております。また、デリバティブ取引は信用リスクを軽減するために、格付の高い金融機関とのみ取引を行っております。

(4) 金融商品の時価等に関する事項についての補足説明

「2. 金融商品の時価等に関する事項」におけるデリバティブ取引に関する契約額等については、その金額自体がデリバティブ取引に係る市場リスクを示すものではありません。

2. 金融商品の時価等に関する事項

平成22年3月31日における貸借対照表計上額、時価及びこれらの差額については、次のとおりであります。なお、時価を把握することが極めて困難と認められるものは、次表には含めておりません（<注2>参照のこと）。

（単位：千円）

| | 貸借対照表 計上額 | 時価 | 差額 |
|----------------------------|--------------|------------|----|
| (1) 現金・預金 | 4,783,803 | 4,783,803 | - |
| (2) 未収委託者報酬 | 7,030,430 | 7,030,430 | - |
| (3) 有価証券及び投資有価証券 其他有価証券 | 34,012,542 | 34,012,542 | - |
| 資産計 | 45,826,776 | 45,826,776 | - |
| (1) 未払手数料 | 3,847,895 | 3,847,895 | - |
| (2) その他未払金 | 3,164,277 | 3,164,277 | - |
| (3) 未払費用（*1） | 1,696,832 | 1,696,832 | - |
| 負債計 | 8,709,004 | 8,709,004 | - |
| デリバティブ取引（*2） | | | |
| ヘッジ会計が適用されていないもの | (7,985) | (7,985) | - |
| ヘッジ会計が適用されているもの | (159,516) | (159,516) | - |
| デリバティブ取引計 | (167,501) | (167,501) | - |

（*1）未払費用のうち金融商品で時価開示の対象となるものを表示しております。

（*2）デリバティブ取引によって生じた正味の債権・債務は純額で表示しており、合計で正味の債務となる項目については、（ ）で示しております。

<注1>金融商品の時価の算定方法並びに有価証券及びデリバティブ取引に関する事項

資産

(1) 現金・預金、及び(2) 未収委託者報酬

これらは短期間で決済されるため、時価は帳簿価額とほぼ等しいことから、当該帳簿価額によっております。

(3) 有価証券及び投資有価証券

これらの時価について、株式は取引所の価格によっております。また、投資信託については、基準価額によっております。また、保有目的ごとの有価証券に関する事項については、注記事項「有価証券関係」をご参照下さい。

負債

(1) 未払手数料、(2) その他未払金、並びに(3) 未払費用

これらは短期間で決済されるため、時価は帳簿価額にほぼ等しいことから、当該帳簿価額によっております。

デリバティブ取引

注記事項「デリバティブ取引関係」をご参照下さい。

<注2>時価を把握することが極めて困難と認められる金融商品

(単位：千円)

| 区分 | 貸借対照表計上額 |
|-------------------|-----------|
| (1) その他有価証券 | |
| 外貨建資産担保債券(*1) | 311,905 |
| 非上場株式 | 1,172,137 |
| (2) 子会社株式及び関連会社株式 | |
| 子会社株式 | 737,012 |
| (3) 長期差入保証金 | 617,615 |

これらは、市場価格がなく、かつ将来キャッシュ・フローを見積ることなどができず、時価を把握することが極めて困難と認められるものであるため、時価開示の対象としておりません。

(*1) 外貨建資産担保債券に対する貸倒引当金を控除しております。

<注3>金銭債権及び満期がある有価証券の決算日後の償還予定額

(単位：千円)

| | 1年以内 | 1年超 5年以内 | 5年超 10年以内 | 10年超 |
|-----------------------|------------|-------------|--------------|------|
| 現金・預金 | 4,783,803 | - | - | - |
| 未収委託者報酬 | 7,030,430 | - | - | - |
| 有価証券及び投資有価証券 | | | | |
| その他有価証券のうち満期 があるもの | - | 746,330 | 1,547,596 | - |
| 合計 | 11,814,233 | 746,330 | 1,547,596 | - |

外貨建資産担保債券311,905千円は清算事象が生じており、償還予定額を見込めないため上記表には含めておりません。

（追加情報）

当事業年度より、平成20年3月31日公表の「金融商品に関する会計基準」（企業会計基準委員会 企業会計基準第10号）及び「金融商品の時価等の開示に関する適用指針」（企業会計基準委員会 企業会計基準適用指針第19号）を適用しております。

当事業年度（自 平成22年4月1日 至 平成23年3月31日）

1．金融商品の状況に関する事項

（1）金融商品に対する取組方針

当社は、投資運用業及び投資助言・代理業などの資産運用に関する事業を行っております。資金運用については安全性の高い金融商品に限定しております。また、デリバティブ取引は、事業遂行上生じた市場リスクヘッジのために利用し、投機的な取引は行いません。

（2）金融商品の内容及びそのリスク

投資信託に係る運用報酬の未決済額である未収委託者報酬は、運用するファンドの財産が信託されており、「投資信託及び投資法人に関する法律」、その他関係法令等により一定の制限が設けられているためリスクは極めて軽微であります。有価証券及び投資有価証券は、投資信託、株式であります。投資信託は余資運用及び事業推進目的で保有しており、価格変動リスク及び為替変動リスクに晒されております。株式は上場株式、非上場株式並びに子会社株式を保有しており、上場株式は価格変動リスク及び発行体の信用リスクに、非上場株式及び子会社株式は発行体の信用リスクに晒されております。

未払手数料は投資信託の販売に係る手数料の未払額であります。その他未払金は主に連結納税の親会社へ支払う法人税の未払額であります。未払費用は主にファンド運用に係る業務を委託したこと等により発生する費用の未払額であります。これらは、そのほとんどが1年以内の支払期日であります。

デリバティブ取引は株式先物取引を行っております。当社では、これをヘッジ手段として、ヘッジ対象である投資有価証券に関わる価格変動リスクをヘッジしており、ヘッジ会計を適用しております。なお、ヘッジ会計に関するヘッジ手段とヘッジ対象、ヘッジ方針、ヘッジ有効性評価の方法等については、前述の重要な会計方針「5．ヘッジ会計の方法」をご参照下さい。

（3）金融商品に係るリスク管理体制

市場リスクの管理

（ ）為替変動リスクの管理

当社は、財務リスク管理規程に従い、個別の案件ごとに為替変動リスク管理の検討を行っております。

（ ）価格変動リスクの管理

当社は、財務リスク管理規程に従い、定期的に時価や発行体の財務状況等を把握し財務会議において報告を行っております。また、個別の案件ごとに価格変動リスク管理の検討を行っており、保有している投資信託の一部について株式先物取引を利用し、繰延ヘッジ処理を行っております。

（ ）デリバティブ取引

デリバティブ取引に関しては、ヘッジ手段に用いる場合にのみ限定しております。取引の執行・管理については財務リスク管理規程に従って行っており、取引の状況を財務会議において行っております。

信用リスクの管理

発行体の信用リスクは財務リスク管理規程に従い、定期的に財務状況等を把握し財務会議において報告を行っております。

(4) 金融商品の時価等に関する事項についての補足説明

「2. 金融商品の時価等に関する事項」におけるデリバティブ取引に関する契約額等については、その金額自体がデリバティブ取引に係る市場リスクを示すものではありません。

2. 金融商品の時価等に関する事項

平成23年3月31日における貸借対照表計上額、時価及びこれらの差額については、次のとおりであります。なお、時価を把握することが極めて困難と認められるものは、次表には含めておりません（<注2>参照のこと）。

（単位：千円）

| | 貸借対照表 計上額 | 時価 | 差額 |
|-----------------------------|--------------|------------|----|
| (1) 現金・預金 | 1,820,358 | 1,820,358 | - |
| (2) 未収委託者報酬 | 6,933,076 | 6,933,076 | - |
| (3) 有価証券及び投資有価証券 その他有価証券 | 30,154,565 | 30,154,565 | - |
| 資産計 | 38,908,001 | 38,908,001 | - |
| (1) 未払手数料 | 3,725,807 | 3,725,807 | - |
| (2) その他未払金 | 2,627,872 | 2,627,872 | - |
| (3) 未払費用（*1） | 1,951,710 | 1,951,710 | - |
| 負債計 | 8,305,391 | 8,305,391 | - |
| デリバティブ取引（*2） | 183,430 | 183,430 | - |

（*1）未払費用のうち金融商品で時価開示の対象となるものを表示しております。

（*2）デリバティブ取引によって生じた正味の債権・債務は純額で表示しており、合計で正味の債務となる項目については、（ ）で示しております。

<注1>金融商品の時価の算定方法並びに有価証券及びデリバティブ取引に関する事項

資産

（1）現金・預金、及び（2）未収委託者報酬

これらは短期間で決済されるため、時価は帳簿価額とほぼ等しいことから、当該帳簿価額によっております。

（3）有価証券及び投資有価証券

これらの時価について、株式は取引所の価格によっております。また、投資信託については、基準価額によっております。また、保有目的ごとの有価証券に関する事項については、注記事項「有価証券

関係」をご参照下さい。

負債

（１）未払手数料、（２）その他未払金、並びに（３）未払費用

これらは短期間で決済されるため、時価は帳簿価額にほぼ等しいことから、当該帳簿価額によっております。

デリバティブ取引

注記事項「デリバティブ取引関係」をご参照下さい。

<注 2>時価を把握することが極めて困難と認められる金融商品

（単位：千円）

| 区分 | 貸借対照表計上額 |
|----------------------------|-----------|
| (1) その他有価証券 非上場株式 | 1,172,137 |
| (2) 子会社株式及び関連会社株式 子会社株式 | 5,141,069 |
| (3) 長期差入保証金 | 609,781 |

これらは、市場価格がなく、かつ将来キャッシュ・フローを見積ることなどができず、時価を把握することが極めて困難と認められるものであるため、時価開示の対象としておりません。

<注 3>金銭債権及び満期がある有価証券の決算日後の償還予定額

（単位：千円）

| | 1年以内 | 1年超 5年以内 | 5年超 10年以内 | 10年超 |
|---------------------------------------|-----------|-------------|--------------|------|
| 現金・預金 | 1,820,358 | - | - | - |
| 未収委託者報酬 | 6,933,076 | - | - | - |
| 有価証券及び投資有価証券 その他有価証券のうち満期 があるもの | - | 1,588,634 | 4,868,529 | - |
| 合計 | 8,753,434 | 1,588,634 | 4,868,529 | - |

（有価証券関係）

前事業年度（平成22年3月31日現在）

1．子会社株式及び関連会社株式

子会社株式（貸借対照表計上額 737,012千円）は、市場価格がなく、時価を把握することが極めて困難と認められることから、記載しておりません。

2．その他有価証券

| | 貸借対照表計上額 (千円) | 取得原価 (千円) | 差額 (千円) |
|--------------------------|------------------|--------------|------------|
| 貸借対照表計上額が取得 原価を超えるもの | | | |
| (1)株式 | 76,077 | 55,101 | 20,975 |
| (2)その他 | | | |
| 証券投資信託の受益証券 | 4,728,727 | 4,379,317 | 349,410 |
| 小計 | 4,804,805 | 4,434,419 | 370,385 |
| 貸借対照表計上額が取得 原価を超えないもの | | | |
| その他 | | | |
| 証券投資信託の受益証券 | 29,207,737 | 29,608,576 | 400,839 |
| 小計 | 29,207,737 | 29,608,576 | 400,839 |
| 合計 | 34,012,542 | 34,042,996 | 30,453 |

(注) 非上場株式（貸借対照表計上額 1,172,137千円）、外貨建資産担保債券（貸借対照表計上額（貸倒引当金控除前）1,804,069千円）については、市場価格がなく、時価を把握することが極めて困難と認められることから、上表の「その他有価証券」には含めておりません。

3. 当事業年度中に売却したその他有価証券（自 平成21年4月1日 至 平成22年3月31日）

| 種類 | 売却額 (千円) | 売却益の合計額 (千円) | 売却損の合計額 (千円) |
|-------------|-------------|-----------------|-----------------|
| その他 | | | |
| 証券投資信託の受益証券 | 13,871,201 | 213,196 | 263,840 |
| 合計 | 13,871,201 | 213,196 | 263,840 |

当事業年度（平成23年3月31日現在）

1. 子会社株式及び関連会社株式

子会社株式（貸借対照表計上額 5,141,069千円）は、市場価格がなく、時価を把握することが極めて困難と認められることから、記載しておりません。

2. その他有価証券

| | 貸借対照表計上額 (千円) | 取得原価 (千円) | 差額 (千円) |
|--------------------------|------------------|--------------|------------|
| 貸借対照表計上額が取得 原価を超えるもの | | | |
| その他 | | | |
| 証券投資信託の受益証券 | 4,822,299 | 4,383,992 | 438,306 |
| 小計 | 4,822,299 | 4,383,992 | 438,306 |
| 貸借対照表計上額が取得 原価を超えないもの | | | |
| (1)株式 | 54,283 | 55,101 | 818 |
| (2)その他 | | | |
| 証券投資信託の受益証券 | 25,277,982 | 25,890,888 | 612,906 |
| 小計 | 25,332,266 | 25,945,990 | 613,724 |

| | | | |
|----|------------|------------|---------|
| 合計 | 30,154,565 | 30,329,983 | 175,417 |
|----|------------|------------|---------|

(注) 非上場株式(貸借対照表計上額 1,172,137千円)については、市場価格がなく、時価を把握することが極めて困難と認められることから、上表の「その他有価証券」には含めておりません。

3. 当事業年度中に売却したその他有価証券(自平成22年4月1日至平成23年3月31日)

| 種類 | 売却額 (千円) | 売却益の合計額 (千円) | 売却損の合計額 (千円) |
|--------------------|-------------|-----------------|-----------------|
| その他 証券投資信託の受益証券 | 21,607,835 | 38,591 | 7,515 |
| 合計 | 21,607,835 | 38,591 | 7,515 |

(デリバティブ取引関係)

前事業年度(自平成21年4月1日至平成22年3月31日)

1. ヘッジ会計が適用されていないデリバティブ取引

ヘッジ会計が適用されていないデリバティブ取引について、取引の対象物の種類ごとの決算日における契約額又は契約において定められた元本相当額、時価及び評価損益並びに当該時価の算定方法は、次のとおりであります。

通貨関連

(単位：千円)

| 区分 | デリバティブ 取引の種類等 | 契約額等 | | 時価 | 評価損益 |
|---------------|---------------------|---------|-------|-------|-------|
| | | | うち1年超 | | |
| 市場取引 以外の取引 | 為替予約取引 売建 米ドル | 280,388 | - | 7,985 | 7,985 |
| | 合計 | 280,388 | - | 7,985 | 7,985 |

(注) 時価の算定方法は、取引先の金融機関から提示された価格により評価しております。

2. ヘッジ会計が適用されているデリバティブ取引

ヘッジ会計が適用されているデリバティブ取引について、ヘッジ会計の方法ごとの決算日における契約額又は契約において定められた元本相当額等は次のとおりであります。

株式関連

(単位：千円)

| ヘッジ 会計の 方法 | デリバティブ 取引の種類等 | 主な ヘッジ 対象 | 契約額等 | | 時価 | 当該時価の 算定方法 |
|------------------|---------------------------|-----------------|-----------|-------|---------|-----------------------------|
| | | | | うち1年超 | | |
| 原則的 処理方法 | 株価指数先物取引 売建 TOPIX先物 | 投資 有価証券 | 2,303,784 | - | 159,516 | 東京証券取引所から公表された価格 によっている。 |
| | 合計 | | 2,303,784 | - | 159,516 | |

当事業年度(自平成22年4月1日至平成23年3月31日)

ヘッジ会計が適用されているデリバティブ取引

ヘッジ会計が適用されているデリバティブ取引について、ヘッジ会計の方法ごとの決算日における契約額又は契約において定められた元本相当額等は次のとおりであります。

株式関連

(単位：千円)

| ヘッジ 会計の 方法 | デリバティブ 取引の種類等 | 主な ヘッジ 対象 | 契約額等 | | 時価 | 当該時価の 算定方法 |
|------------------|---------------------------|-----------------|-----------|-------|---------|-----------------------------|
| | | | | うち1年超 | | |
| 原則的 処理方法 | 株価指数先物取引 売建 TOPIX先物 | 投資 有価証券 | 2,435,030 | - | 183,430 | 東京証券取引所から公表された価格 によっている。 |
| | 合計 | | 2,435,030 | - | 183,430 | |

(退職給付関係)

| 前事業年度 (平成22年3月31日現在) | 当事業年度 (平成23年3月31日現在) |
|---|---|
| 1. 採用している退職給付制度の概要 当社は、一時払いの退職金制度、及び確定拠 出年金制度を併用しております。 | 1. 採用している退職給付制度の概要 同左 |
| 2. 退職給付債務に関する事項 退職給付債務 1,179,482千円 退職給付引当金 1,179,482千円 | 2. 退職給付債務に関する事項 退職給付債務 1,410,635千円 退職給付引当金 1,410,635千円 |
| 3. 退職給付費用に関する事項 勤務費用 175,249千円 その他 128,723千円 | 3. 退職給付費用に関する事項 勤務費用 191,300千円 その他 143,564千円 |
| 退職給付費用 303,972千円 なお、「その他」の128,723千円は、確定 拠出年金への掛金支払額であります。 | 退職給付費用 334,864千円 なお、「その他」の143,564千円は、確定 拠出年金への掛金支払額であります。 |

(税効果会計関係)

| 前事業年度 (平成22年3月31日現在) | 当事業年度 (平成23年3月31日現在) |
|----------------------------------|----------------------------------|
| 1. 繰延税金資産及び繰延税金負債の発生 の主な原因別内訳 | 1. 繰延税金資産及び繰延税金負債の発生 の主な原因別内訳 |
| 繰延税金資産 千円 | 繰延税金資産 千円 |
| 減損損失 915,392 | 減損損失 928,499 |
| 貸倒引当金 609,077 | 退職給付引当金 573,987 |
| 退職給付引当金 479,931 | 連結法人間取引(譲渡損) 294,850 |
| 賞与引当金 302,163 | 投資有価証券評価損 216,468 |
| 株式譲渡損繰延 287,965 | 未払事業税 212,062 |
| 投資有価証券評価損 225,062 | 出資金評価損 128,238 |
| 外貨建有価証券換算差額 176,654 | その他有価証券評価差額金 125,395 |
| 未払事業税 163,956 | 賞与引当金 107,014 |
| 出資金評価損 126,163 | 器具備品 38,093 |
| その他有価証券評価差額金 65,652 | 役員退職慰労引当金 24,072 |
| 未払社会保険料 44,836 | 未払社会保険料 11,722 |

| | | | |
|---|-----------|---|-----------|
| 繰延ヘッジ損益 | 38,221 | その他 | 28,763 |
| 器具備品 | 38,093 | 繰延税金資産小計 | 2,689,169 |
| 役員退職慰労引当金 | 15,991 | 評価性引当額 | 1,547,609 |
| その他 | 27,316 | 繰延税金資産合計 | 1,141,560 |
| 繰延税金資産小計 | 3,516,480 | 繰延税金負債 | |
| 評価性引当額 | 2,139,543 | 連結法人間取引（譲渡益） | 2,772,301 |
| 繰延税金資産合計 | 1,376,937 | 繰延ヘッジ損益 | 58,934 |
| 繰延税金負債 | | その他 | 2,156 |
| 株式譲渡益繰延 | 2,772,301 | 繰延税金負債合計 | 2,833,392 |
| その他 | 2,156 | 繰延税金負債の純額 | 1,691,832 |
| 繰延税金負債合計 | 2,774,458 | | |
| 繰延税金負債の純額 | 1,397,521 | | |
| 2. 法定実効税率と税効果会計適用後の法人税等の負担率との間に重要な差異があるときの、当該差異の原因となった主要な項目別の内訳 | | 2. 法定実効税率と税効果会計適用後の法人税等の負担率との間に重要な差異があるときの、当該差異の原因となった主要な項目別の内訳 | |
| 法定実効税率と税効果会計適用後の法人税等の負担率との間の差異が法定実効税率の100分の5以下であるため注記を省略しております。 | | 法定実効税率（調整） | 40.69% |
| | | 交際費等永久に損金に算入されない項目 | 0.21 |
| | | 受取配当金等永久に益金に算入されない項目 | 1.25 |
| | | 住民税均等割 | 0.02 |
| | | 評価性引当額 | 4.14 |
| | | その他 | 0.07 |
| | | 税効果会計適用後の法人税等の負担率 | 35.60 |

(関連当事者情報)

前事業年度（自 平成21年4月1日 至 平成22年3月31日）

1. 関連当事者との取引

(ア) 財務諸表提出会社の子会社

| 種類 | 会社等の名称 | 所在地 | 資本金または出資金（百万円） | 事業の内容 | 議決権等の所有（被所有）割合（%） | 関連当事者との関係 | 取引の内容 | 取引金額（千円） | 科目 | 期末残高（千円） |
|-----|--|-----------|----------------|---------|-------------------|-----------|-------|----------|----|----------|
| 子会社 | Daiwa Asset Management (Singapore)Ltd. | Singapore | 133 | 金融商品取引業 | (所有) 直接 100.0 | 経営管理 | 債務保証 | 598,500 | - | - |

(注) 取引条件及び取引条件の決定方針等

シンガポール通貨庁（MAS）に対する当社からの保証状により、当該関連当事者の債務不履行等に関するMASへの損害等に対して保証しております。なお、債務総額は当該関連当事者の総運用資産額に応じて保証状にて定められております。

(イ) 財務諸表提出会社と同一の親会社をもつ会社

| 種類 | 会社等の名称 | 所在地 | 資本金 または 出資金 (百万円) | 事業の 内容 | 議決権等 の所有 (被所有) 割合 (%) | 関連当事者 との関係 | 取引の内容 | 取引金額 (千円) | 科目 | 期末残高 (千円) |
|-------------|--------------------|---------|----------------------------|-----------|-----------------------------------|-----------------|--------------|--------------|-------|--------------|
| 同一の親会社をもつ会社 | 大和証券(株) | 東京都千代田区 | 100,000 | 金融商品取引業 | - | 証券投資信託受益証券の募集販売 | 証券投資信託の代行手数料 | 22,043,473 | 未払手数料 | 2,870,857 |
| 同一の親会社をもつ会社 | 大和証券キャピタル・マーケット(株) | 東京都千代田区 | 255,700 | 金融商品取引業 | - | 証券投資信託受益証券の募集販売 | 証券投資信託の代行手数料 | 676,687 | 未払手数料 | 64,597 |
| | | | | | | | 為替予約 | 3,946,508 | - | - |

(注) 1. 上記金額のうち、証券投資信託の代行手数料の取引金額には消費税等が含まれておらず、期末残高には消費税等が含まれております。

2. 取引条件及び取引条件の決定方針等

(1) 証券投資信託の代行手数料については、証券投資信託の信託約款に定める受益者が負担する信託報酬のうち、当社が受け取る委託者報酬から代理事務に係る手数料として、代行手数料を支払っております。手数料率については、一般取引先に対する取引条件と同様に決定しております。

(2) 為替予約取引の条件は、市場実勢を勘案して決定しております。

3. 大和証券エスエムピーシー(株)は、平成22年1月1日付で、大和証券キャピタル・マーケット(株)に商号変更しております。

2. 親会社に関する注記

(株)大和証券グループ本社(東京証券取引所、大阪証券取引所、名古屋証券取引所に上場)

当事業年度(自平成22年4月1日至平成23年3月31日)

1. 関連当事者との取引

(ア) 財務諸表提出会社の子会社

| 種類 | 会社等の名称 | 所在地 | 資本金 または 出資金 (百万円) | 事業の 内容 | 議決権等 の所有 (被所有) 割合 (%) | 関連当事者 との関係 | 取引の内容 | 取引金額 (千円) | 科目 | 期末残高 (千円) |
|-----|---|-----------|----------------------------|-----------|-----------------------------------|---------------|-------|--------------|----|--------------|
| 子会社 | Daiwa Asset Management (Singapore)Ltd. | Singapore | 133 | 金融商品取引業 | (所有)直接100.0 | 経営管理 | 債務保証 | 1,384,110 | - | - |
| 子会社 | Daiwa Asset Management (India)Private Limited | India | 1,128 | 金融商品取引業 | (所有)直接91.0 | 経営管理 | 増資の引受 | 3,204,985 | - | - |

(注) 取引条件及び取引条件の決定方針等

(1) シンガポール通貨庁(MAS)に対する当社からの保証状により、当該関連当事者の債務不履行等に関するMASへの損害等に対して保証しております。なお、債務総額は当該関連当事者の総運用資産額に応じて保証状にて定められております。

(2) インド共和国における外国資本規制上の最低払込金額を満たすため、当社がDaiwa Asset Management(India)Private Limited社の行った増資を1株につき72円86銭で引き受けております。

(イ) 財務諸表提出会社と同一の親会社をもつ会社

| 種類 | 会社等の名称 | 所在地 | 資本金 または 出資金 (百万円) | 事業の 内容 | 議決権等 の所有 (被所有) 割合 (%) | 関連当事者 との関係 | 取引の内容 | 取引金額 (千円) | 科目 | 期末残高 (千円) |
|-------------|--------------------------------|---------|----------------------------|-----------|-----------------------------------|-----------------|--------------|--------------|-------|--------------|
| 同一の親会社をもつ会社 | 大和証券(株) | 東京都千代田区 | 100,000 | 金融商品取引業 | - | 証券投資信託受益証券の募集販売 | 証券投資信託の代行手数料 | 21,941,957 | 未払手数料 | 2,760,790 |
| 同一の親会社をもつ会社 | 大和証券 キャピタル ・ マーケット(株) | 東京都千代田区 | 255,700 | 金融商品取引業 | - | 証券投資信託受益証券の募集販売 | 証券投資信託の代行手数料 | 666,862 | 未払手数料 | 70,947 |
| | | | | | | | 為替予約 | 1,160,187 | - | - |
| 同一の親会社をもつ会社 | (株)大和総研 | 東京都江東区 | 1,000 | 情報サービス業 | - | ソフトウェアの開発 | ソフトウェアの購入 | 1,085,626 | 未払費用 | 129,623 |

(注) 1. 上記の金額のうち、取引金額には消費税等が含まれておらず、期末残高には消費税等が含まれております。

2. 取引条件及び取引条件の決定方針等

(1) 証券投資信託の代行手数料については、証券投資信託の信託約款に定める受益者が負担する信託報酬のうち、当社が受け取る委託者報酬から代理事務に係る手数料として代行手数料を兄弟会社に支払います。手数料率については、一般取引先に対する取引条件と同様に決定しております。

(2) 為替予約取引の条件は、市場実勢を勘案して決定しております。

(3) ソフトウェアの購入については、市場の実勢価格を勘案して、その都度交渉の上、購入価格を決定しております。

2. 親会社に関する注記

(株)大和証券グループ本社（東京証券取引所、大阪証券取引所、名古屋証券取引所に上場）

(セグメント情報等)

[セグメント情報]

前事業年度（自 平成21年4月1日 至 平成22年3月31日）

当社は、資産運用に関する事業の単一セグメントであるため記載を省略しております。

当事業年度（自 平成22年4月1日 至 平成23年3月31日）

当社は、資産運用に関する事業の単一セグメントであるため記載を省略しております。

[関連情報]

当事業年度（自 平成22年4月1日 至 平成23年3月31日）

1. サービスごとの情報

単一のサービス区分の営業収益が損益計算書の営業収益の90%を超えるため、記載を省略しております。

2. 地域ごとの情報

(1) 営業収益

内国籍投資信託又は本邦顧客からの営業収益が損益計算書の営業収益の90%を超えるため、記載を省略しております。

(2) 有形固定資産

本邦に所在している有形固定資産の金額が貸借対照表の有形固定資産の金額の90%を超えるため、記載を省略しております。

3. 主要な顧客ごとの情報

営業収益のうち、損益計算書の営業収益の10%以上を占める相手先がないため、記載はありません。

[報告セグメントごとの固定資産の減損損失に関する情報]

当事業年度（自 平成22年4月1日 至 平成23年3月31日）

（単位：千円）

| | 資産運用に関する事業 | 合計 |
|------|------------|--------|
| 減損損失 | 35,468 | 35,468 |

[報告セグメントごとののれんの償却額及び未償却残高に関する情報]

当事業年度（自 平成22年4月1日 至 平成23年3月31日）

該当事項はありません。

[報告セグメントごとの負ののれん発生益に関する情報]

当事業年度（自 平成22年4月1日 至 平成23年3月31日）

該当事項はありません。

(追加情報)

当事業年度より、「セグメント情報等の開示に関する会計基準」（企業会計基準第17号 平成21年3月27日）及び「セグメント情報等の開示に関する会計基準の適用指針」（企業会計基準適用指針第20号 平成20年3月21日）を適用しております。

(1株当たり情報)

| 前事業年度 （自 平成21年4月1日 至 平成22年3月31日） | 当事業年度 （自 平成22年4月1日 至 平成23年3月31日） |
|--|--|
| 1株当たり純資産額 14,895.63円 1株当たり当期純利益 2,269.77円 | 1株当たり純資産額 14,146.05円 1株当たり当期純利益 3,529.09円 |
| なお、潜在株式調整後1株当たり当期純利益金額については、潜在株式が存在しないため記載しておりません。 | 同左 |

(注) 1株当たり当期純利益金額の算定上の基礎は、以下の通りであります。

| | 前事業年度 (自 平成21年 4月 1日 至 平成22年 3月31日) | 当事業年度 (自 平成22年 4月 1日 至 平成23年 3月31日) |
|-----------------|---|---|
| 当期純利益(千円) | 5,920,777 | 9,205,730 |
| 普通株式の期中平均株式数(株) | 2,608,525 | 2,608,525 |

(重要な後発事象)

| 前事業年度 (自 平成21年 4月 1日 至 平成22年 3月31日) | 当事業年度 (自 平成22年 4月 1日 至 平成23年 3月31日) |
|---|---|
| 該当事項はありません。 | 同左 |

(追加情報)

前事業年度(自 平成21年 4月 1日 至 平成22年 3月31日)

該当事項はありません。

当事業年度(自 平成22年 4月 1日 至 平成23年 3月31日)

当社及び株式会社大和証券グループ本社(以下、総称して「大和証券グループ」)は、株式会社新生銀行傘下で、インド共和国においてアセットマネジメント事業を行っているShinsei Asset Management (India) Private Limited(以下、「SAMI」)及びShinsei Trustee Company (India) Private Limited(以下、「STC」)の全株式を株式会社新生銀行及びその他の株主から取得いたしました。

本件について、平成22年12月20日に買収手続きを完了した後、「SAMI」及び「STC」は、Daiwa Asset Management (India) Private Limited(以下、「DAMI」)及びDaiwa Trustee Company (India) Private Limited(以下、「DTC」)として商号を変更しました。その後、インドにおける外国資本規制上の最低払込金額を満たすために、平成23年1月31日に増資を行っております。「DAMI」及び「DTC」は大和証券グループの100%子会社であり、当社の取得原価、増資の引受、貸借対照表計上額並びに出資比率は下記のとおりであります。

(単位：千円)

| | DAMI | DTC |
|-----------------------|-----------|--------|
| 取得原価 | 1,059,552 | 2,717 |
| 増資の引受 | 3,204,985 | 9,944 |
| 貸借対照表計上額(注) 関係会社株式 | 4,391,020 | 13,037 |
| 出資比率 | 91.0% | 99.9% |

(注)取得付随費用を算入した後の金額になります。

4 【利害関係人との取引制限】

委託会社は、「金融商品取引法」の定めるところにより、利害関係人との取引について、次に掲げる行為が禁止されています。

自己又はその取締役若しくは執行役との間における取引を行なうことを内容とした運用を行なうこと（投資者の保護に欠け、若しくは取引の公正を害し、又は金融商品取引業の信用を失墜させるおそれがないものとして内閣府令で定めるものを除きます。）、

運用財産相互間において取引を行なうことを内容とした運用を行なうこと（投資者の保護に欠け、若しくは取引の公正を害し、又は金融商品取引業の信用を失墜させるおそれがないものとして内閣府令で定めるものを除きます。）、

通常の実取引の条件と異なる条件であって取引の公正を害するおそれのある条件で、委託会社の親法人等（委託会社の総株主等の議決権の過半数を保有していることその他の当該金融商品取引業者と密接な関係を有する法人その他の団体として政令で定める要件に該当する者をいいます。以下において同じ。）又は子法人等（委託会社が総株主等の議決権の過半数を保有していることその他の当該金融商品取引業者と密接な関係を有する法人その他の団体として政令で定める要件に該当する者をいいます。以下同じ。）と有価証券の売買その他の取引又は店頭デリバティブ取引を行なうこと。

委託会社の親法人等又は子法人等の利益を図るため、その行なう投資運用業に関して運用の方針、運用財産の額若しくは市場の状況に照らして不必要な取引を行なうことを内容とした運用を行なうこと。

上記に掲げるもののほか、委託会社の親法人等又は子法人等が関与する行為であって、投資者の保護に欠け、若しくは取引の公正を害し、又は金融商品取引業の信用を失墜させるおそれのあるものとして内閣府令で定める行為。

5 【その他】

a. 定款の変更、事業譲渡または事業譲受、出資の状況その他の重要事項

平成22年12月20日付で、Shinsei Asset Management (India) Private Limited（現Daiwa Asset Management (India) Private Limited）およびShinsei Trustee Company (India) Private Limited（現Daiwa Trustee Company (India) Private Limited）への出資を行ない、当該2社を子会社といたしました。

b. 訴訟事件その他委託会社に重要な影響を及ぼした事実または重要な影響を及ぼすことが予想される事実

提出日前1年以内において、訴訟事件その他委託会社に重要な影響を及ぼした事実または重要な影響を及ぼすことが予想される事実はありません。

第2 【その他の関係法人の概況】

1 【名称、資本金の額及び事業の内容】

(1) 受託会社

名称 住友信託銀行株式会社

関係当局の認可等を前提に、平成24年4月1日付で中央三井信託銀行株式会社および中央三井アセット信託銀行株式会社と合併し、三井住友信託銀行株式会社に商号を変更する予定です。

資本金の額 342,037百万円（平成23年3月末日現在）

事業の内容

銀行法に基づき銀行業を営むとともに、金融機関の信託業務の兼営等に関する法律に基づき信託業務を営んでいます。

(2) 販売会社

| 名 称 | 資本金の額 単位：百万円 (平成23年3月 末日現在) | 事業の内容 |
|---------------|--------------------------------------|----------------------|
| リテラ・クリア証券株式会社 | 3,794 | (注) |
| 湘南信用金庫 | 25,995 | 信用金庫法に基づく金融業を営んでいます。 |

(注) 金融商品取引法に定める第一種金融商品取引業を営んでいます。

2 【関係業務の概要】

受託会社は、信託契約の受託者であり、委託会社の指図に基づく信託財産の管理・処分、信託財産の計算等を行いません。なお、外国における資産の保管は、その業務を行なうに十分な能力を有すると認められる外国の金融機関が行なう場合があります。

販売会社は、受益権の募集の取扱い、信託契約の一部解約に関する事務、収益分配金・償還金・一部解約金の支払いに関する事務等を行いません。

3 【資本関係】

委託会社は、リテラ・クリア証券株式会社の株式を615,736株所有しています。

< 再信託受託会社の概要 >

名称：日本トラスティ・サービス信託銀行株式会社

資本金の額：51,000百万円（平成23年3月末日現在）

事業の内容：銀行法に基づき銀行業を営むとともに、金融機関の信託業務の兼営等に関する法律に基づき信託業務を営んでいます。

再信託の目的：原信託契約にかかる信託事務の一部（信託財産の管理）を原信託受託会社から再信託受

託会社(日本トラスティ・サービス信託銀行株式会社)へ委託するため、原信託財産のすべてを再信託受託会社へ移管することを目的とします。

第3 【参考情報】

ファンドについては、当計算期間において以下の書類が関東財務局長に提出されております。

| （提出年月日） | （書類名） |
|------------|--|
| 平成23年3月25日 | 臨時報告書 |
| 平成23年6月8日 | 有価証券報告書（第11特定期間）・同添付書類、有価証券届出書の訂正届出書・同添付書類 |
| 平成23年6月27日 | 臨時報告書 |

独立監査人の監査報告書

平成23年10月21日

大和証券投資信託委託株式会社
取締役会 御中

有限責任 あずさ監査法人

指定有限責任社員 公認会計士 佐藤 茂 印
業務執行社員指定有限責任社員 公認会計士 久野 佳樹 印
業務執行社員

当監査法人は、金融商品取引法第193条の2第1項の規定に基づく監査証明を行うため、「ファンドの経理状況」に掲げられているダイワ・バランス2資産（外債・好配当日本株）（毎月分配型）の平成23年3月16日から平成23年9月15日までの特定期間の財務諸表、すなわち、貸借対照表、損益及び剰余金計算書、注記表並びに附属明細表について監査を行った。この財務諸表の作成責任は経営者にあり、当監査法人の責任は独立の立場から財務諸表に対する意見を表明することにある。

当監査法人は、我が国において一般に公正妥当と認められる監査の基準に準拠して監査を行った。監査の基準は、当監査法人に財務諸表に重要な虚偽の表示がないかどうかの合理的な保証を得ることを求めている。監査は、試査を基礎として行われ、経営者が採用した会計方針及びその適用方法並びに経営者によって行われた見積りの評価も含め全体としての財務諸表の表示を検討することを含んでいる。当監査法人は、監査の結果として意見表明のための合理的な基礎を得たと判断している。

当監査法人は、上記の財務諸表が、我が国において一般に公正妥当と認められる企業会計の基準に準拠して、ダイワ・バランス2資産（外債・好配当日本株）（毎月分配型）の平成23年9月15日現在の信託財産の状態及び同日をもって終了する特定期間の損益の状況をすべての重要な点において適正に表示しているものと認める。

大和証券投資信託委託株式会社及びファンドと当監査法人又は業務執行社員との間には、公認会計士法の規定により記載すべき利害関係はない。

以上

（注1） 上記は、監査報告書の原本に記載された事項を電子化したものであり、その原本は当社が別途保管しております。

（注2） 財務諸表の範囲にはXBRLデータ自体は含まれておりません。

[委託会社の監査報告書（当期）へ](#)

独立監査人の監査報告書

平成23年6月2日

大和証券投資信託委託株式会社

取締役会 御中

有限責任 あずさ監査法人

| | | |
|--------------------|-------|-------|
| 指定有限責任社員 業務執行社員 | 公認会計士 | 森 公 高 |
| 指定有限責任社員 業務執行社員 | 公認会計士 | 福 井 淳 |
| 指定有限責任社員 業務執行社員 | 公認会計士 | 梅 津 広 |

当監査法人は、金融商品取引法第193条の2第1項の規定に基づく監査証明を行うため、「委託会社等の経理状況」に掲げられている大和証券投資信託委託株式会社の平成22年4月1日から平成23年3月31日までの第52期事業年度の財務諸表、すなわち、貸借対照表、損益計算書及び株主資本等変動計算書について監査を行った。この財務諸表の作成責任は経営者にあり、当監査法人の責任は独立の立場から財務諸表に対する意見を表明することにある。

当監査法人は、我が国において一般に公正妥当と認められる監査の基準に準拠して監査を行った。監査の基準は、当監査法人に財務諸表に重要な虚偽の表示がないかどうかの合理的な保証を得ることを求めている。監査は、試査を基礎として行われ、経営者が採用した会計方針及びその適用方法並びに経営者によって行われた見積りの評価も含め全体としての財務諸表の表示を検討することを含んでいる。当監査法人は、監査の結果として意見表明のための合理的な基礎を得たと判断している。

当監査法人は、上記の財務諸表が、我が国において一般に公正妥当と認められる企業会計の基準に準拠して、大和証券投資信託委託株式会社の平成23年3月31日現在の財政状態及び同日をもって終了する事業年度の経営成績をすべての重要な点において適正に表示しているものと認める。

会社と当監査法人又は業務執行社員との間には、公認会計士法の規定により記載すべき利害関係はない。

以 上

(注)上記は、監査報告書の原本に記載された事項を電子化したものであり、その原本は当社が別途保管しております。

独立監査人の監査報告書

平成23年4月22日

大和証券投資信託委託株式会社
取締役会 御中

有限責任 あずさ監査法人

指定有限責任社員 公認会計士 佐藤 茂 印
業務執行社員指定有限責任社員 公認会計士 久野 佳樹 印
業務執行社員

当監査法人は、金融商品取引法第193条の2第1項の規定に基づく監査証明を行うため、「ファンドの経理状況」に掲げられているダイワ・バランス2資産（外債・好配当日本株）（毎月分配型）の平成22年9月16日から平成23年3月15日までの特定期間の財務諸表、すなわち、貸借対照表、損益及び剰余金計算書、注記表並びに附属明細表について監査を行った。この財務諸表の作成責任は経営者にあり、当監査法人の責任は独立の立場から財務諸表に対する意見を表明することにある。

当監査法人は、我が国において一般に公正妥当と認められる監査の基準に準拠して監査を行った。監査の基準は、当監査法人に財務諸表に重要な虚偽の表示がないかどうかの合理的な保証を得ることを求めている。監査は、試査を基礎として行われ、経営者が採用した会計方針及びその適用方法並びに経営者によって行われた見積りの評価も含め全体としての財務諸表の表示を検討することを含んでいる。当監査法人は、監査の結果として意見表明のための合理的な基礎を得たと判断している。

当監査法人は、上記の財務諸表が、我が国において一般に公正妥当と認められる企業会計の基準に準拠して、ダイワ・バランス2資産（外債・好配当日本株）（毎月分配型）の平成23年3月15日現在の信託財産の状態及び同日をもって終了する特定期間の損益の状況をすべての重要な点において適正に表示しているものと認める。

大和証券投資信託委託株式会社及びファンドと当監査法人又は業務執行社員との間には、公認会計士法の規定により記載すべき利害関係はない。

以上

（注1） 上記は、監査報告書の原本に記載された事項を電子化したものであり、その原本は当社が別途保管しております。

（注2） 財務諸表の範囲にはXBRLデータ自体は含まれておりません。

[委託会社の監査報告書（前期）](#)へ

独立監査人の監査報告書

平成22年6月25日

大和証券投資信託委託株式会社

取締役会 御中

あずさ監査法人

指定社員 公認会計士 堀内 巧 印
業務執行社員指定社員 公認会計士 小澤 陽一 印
業務執行社員

当監査法人は、金融商品取引法第193条の2第1項の規定に基づく監査証明を行うため、「委託会社等の経理状況」に掲げられている大和証券投資信託委託株式会社の平成21年4月1日から平成22年3月31日までの第51期事業年度の財務諸表、すなわち、貸借対照表、損益計算書及び株主資本等変動計算書について監査を行った。この財務諸表の作成責任は経営者にあり、当監査法人の責任は独立の立場から財務諸表に対する意見を表明することにある。

当監査法人は、我が国において一般に公正妥当と認められる監査の基準に準拠して監査を行った。監査の基準は、当監査法人に財務諸表に重要な虚偽の表示がないかどうかの合理的な保証を得ることを求めている。監査は、試査を基礎として行われ、経営者が採用した会計方針及びその適用方法並びに経営者によって行われた見積りの評価も含め全体としての財務諸表の表示を検討することを含んでいる。当監査法人は、監査の結果として意見表明のための合理的な基礎を得たと判断している。

当監査法人は、上記の財務諸表が、我が国において一般に公正妥当と認められる企業会計の基準に準拠して、大和証券投資信託委託株式会社の平成22年3月31日現在の財政状態及び同日をもって終了する事業年度の経営成績をすべての重要な点において適正に表示しているものと認める。

会社と当監査法人又は業務執行社員との間には、公認会計士法の規定により記載すべき利害関係はない。

以 上

(注)上記は、監査報告書の原本に記載された事項を電子化したものであり、その原本は当社が別途保管しております。