

【表紙】

【提出書類】	有価証券届出書
【提出先】	関東財務局長
【提出日】	平成24年2月6日
【発行者名】	日興アセットマネジメント株式会社
【代表者の役職氏名】	取締役社長 ビリー・ウェード・ワイルダー
【本店の所在の場所】	東京都港区赤坂九丁目7番1号
【事務連絡者氏名】	雄谷 敦史
【電話番号】	03-6447-6147
【届出の対象とした募集内国投資信託 受益証券に係るファンドの名称】	インデックスファンド日本株式（DC専用）
【届出の対象とした募集内国投資信託 受益証券の金額】	継続募集額 上限5兆円
【縦覧に供する場所】	該当事項はありません。

第一部【証券情報】**(1) 【ファンドの名称】**

インデックスファンド日本株式（DC専用）（以下「ファンド」といいます。）

当ファンドは、確定拠出年金法に基づく確定拠出年金制度の拠出金を運用するための専用ファンドです。取得申込者は、確定拠出年金法に定める加入者などの運用の指図に基づいて取得の申込みを行なう資産管理機関および国民年金基金連合会が委託する事務委託先金融機関に限るものとします。

(2) 【内国投資信託受益証券の形態等】

- ・追加型証券投資信託受益証券です。（以下「受益権」といいます。）
- ・信用格付業者から提供され、もしくは閲覧に供された信用格付、または信用格付業者から提供され、もしくは閲覧に供される予定の信用格付はありません。

ファンドの受益権は、社債、株式等の振替に関する法律の規定の適用を受け、受益権の帰属は、後述の「(11) 振替機関に関する事項」に記載の振替機関および当該振替機関の下位の口座管理機関（社債、株式等の振替に関する法律第2条に規定する「口座管理機関」をいい、振替機関を含め、以下「振替機関等」といいます。）の振替口座簿に記載または記録されることにより定まります（以下、振替口座簿に記載または記録されることにより定まる受益権を「振替受益権」といいます。）。委託会社は、やむを得ない事情などがある場合を除き、当該振替受益権を表示する受益証券を発行しません。また、振替受益権には無記名式や記名式の形態はありません。

(3) 【発行（売出）価額の総額】

5兆円を上限とします。

(4) 【発行（売出）価格】

取得申込受付日の基準価額とします。

- ・基準価額につきましては、販売会社または「(8) 申込取扱場所」の照会先にお問い合わせください。

(5) 【申込手数料】

ありません。

(6) 【申込単位】

1円以上1円単位

(7) 【申込期間】

平成24年2月7日から平成25年2月6日までとします。

- ・上記期間満了前に有価証券届出書を提出することによって更新されます。

(8) 【申込取扱場所】

販売会社につきましては、委託会社の照会先にお問い合わせください。

< 委託会社の照会先 >

日興アセットマネジメント株式会社

ホームページ アドレス <http://www.nikkoam.com/>

コールセンター 電話番号 0120-25-1404

午前9時～午後5時 土、日、祝・休日は除きます。

(9) 【払込期日】

- ・取得申込者は、申込金額を販売会社が指定する期日までに販売会社に支払うものとします。
- ・申込期間における各取得申込受付日の発行価額の総額（設定総額）は、販売会社によって、追加設定が行なわれる日に委託会社の指定する口座を経由して、受託会社の指定するファンド口座に払い込まれます。

(10) 【払込取扱場所】

申込金額は、販売会社にお支払いいただきます。

(11) 【振替機関に関する事項】

振替機関は、株式会社証券保管振替機構とします。

(12) 【その他】

該当事項はありません。

第二部【ファンド情報】

第1【ファンドの状況】

1【ファンドの性格】

(1)【ファンドの目的及び基本的性格】

ファンドの目的

わが国の株式市場全体の動きをとらえることを目標に、TOPIX（東証株価指数）の動きに連動する投資成果をめざして運用を行ないます。

ファンドの基本的性格

1) 商品分類

単位型投信・追加型投信	投資対象地域	投資対象資産 (収益の源泉)	補足分類
単位型投信	国内	株式	インデックス型
	海外	債券 不動産投信	
追加型投信	内外	その他資産 ()	特殊型
		資産複合	

(注) 当ファンドが該当する商品分類を網掛け表示しています。

追加型投信

一度設定されたファンドであってもその後追加設定が行なわれ従来の信託財産とともに運用されるファンドをいいます。

国内

目論見書または投資信託約款において、組入資産による主たる投資収益が実質的に国内の資産を源泉とする旨の記載があるものをいいます。

株式

目論見書または投資信託約款において、組入資産による主たる投資収益が実質的に株式を源泉とする旨の記載があるものをいいます。

インデックス型

目論見書または投資信託約款において、各種指数に連動する運用成果をめざす旨の記載があるものをいいます。

2) 属性区分

投資対象資産	決算頻度	投資対象地域	投資形態	対象インデックス
株式 一般 大型株 中小型株	年1回	グローバル		日経225
	年2回	日本		
債券 一般 公債 社債 その他債券 クレジット属性 ()	年4回	北米	ファミリーファンド	TOPIX
	年6回 (隔月)	欧州		
不動産投信	年12回 (毎月)	アジア		
	日々	オセアニア		
その他資産 (投資信託証券(株式一般))	その他 ()	中南米	ファンド・オブ・ファンズ	その他 ()
		アフリカ		
資産複合 () 資産配分固定型 資産配分変更型		中近東 (中東)		
		エマージング		

(注) 当ファンドが該当する属性区分を網掛け表示しています。

その他資産（投資信託証券（株式 一般））

当ファンドは、投資信託証券への投資を通じて、株式に投資を行いません。よって、商品分類の「投資対象資産（収益の源泉）」においては、「株式」に分類されます。

年1回

目論見書または投資信託約款において、年1回決算する旨の記載があるものをいいます。

日本

目論見書または投資信託約款において、組入資産による投資収益が日本の資産を源泉とする旨の記載があるものをいいます。

ファミリーファンド

目論見書または投資信託約款において、親投資信託（ファンド・オブ・ファンズにのみ投資されるものを除きます。）を投資対象として投資するものをいいます。

上記は、社団法人投資信託協会が定める分類方法に基づき記載しています。上記以外の商品分類および属性区分の定義につきましては、社団法人投資信託協会のホームページ（<http://www.toushin.or.jp/>）をご参照ください。

ファンドの特色

TOPIX（東証株価指数）の動きに連動する投資成果をめざします。

主として、「日本株式インデックスTOPIXマザーファンド」に投資を行ない、TOPIX（東証株価指数）の動きに連動する投資成果をめざします。

「日本株式インデックスTOPIXマザーファンド」の組入比率は高位を保つことを原則とします。また、購入・換金動向に応じて有価証券指数先物取引などを活用し、組入比率を調整することがあります。

ただし、資金動向、市況動向に急激な変化が生じたとき、ならびに残存信託期間、残存元本が運用に支障をきたす水準となったときなどやむを得ない事情が発生した場合には、上記のような運用ができない場合があります。

※当ファンドは、確定拠出年金法に基づく確定拠出年金制度の拠出金を運用するための専用ファンドです。購入申込者は、確定拠出年金法に定める加入者などの運用の指図に基づいて購入の申込みを行なう資産管理機関および国民年金基金連合会が委託する事務委託先金融機関に限るものとします。

《ファンドの仕組み》

※当ファンドは、主にマザーファンドに投資するファミリーファンド方式で運用を行ないます。



主な投資制限

- ・ 株式への投資割合には、制限を設けません。
- ・ 外貨建資産への投資は行ないません。

分配方針

- ・ 毎決算時に、分配金額は、委託会社が基準価額水準、市況動向などを勘案して決定します。ただし、分配対象額が少額の場合には分配を行なわないこともあります。

※将来の分配金の支払いおよびその金額について保証するものではありません。

信託金限度額

- ・ 1兆円を限度として信託金を追加することができます。
- ・ 委託会社は受託会社と合意のうえ、当該限度額を変更することができます。

(2) 【ファンドの沿革】

平成15年11月7日 ファンドの信託契約締結、当初自己設定、運用開始

(3) 【ファンドの仕組み】

ファンドの仕組み

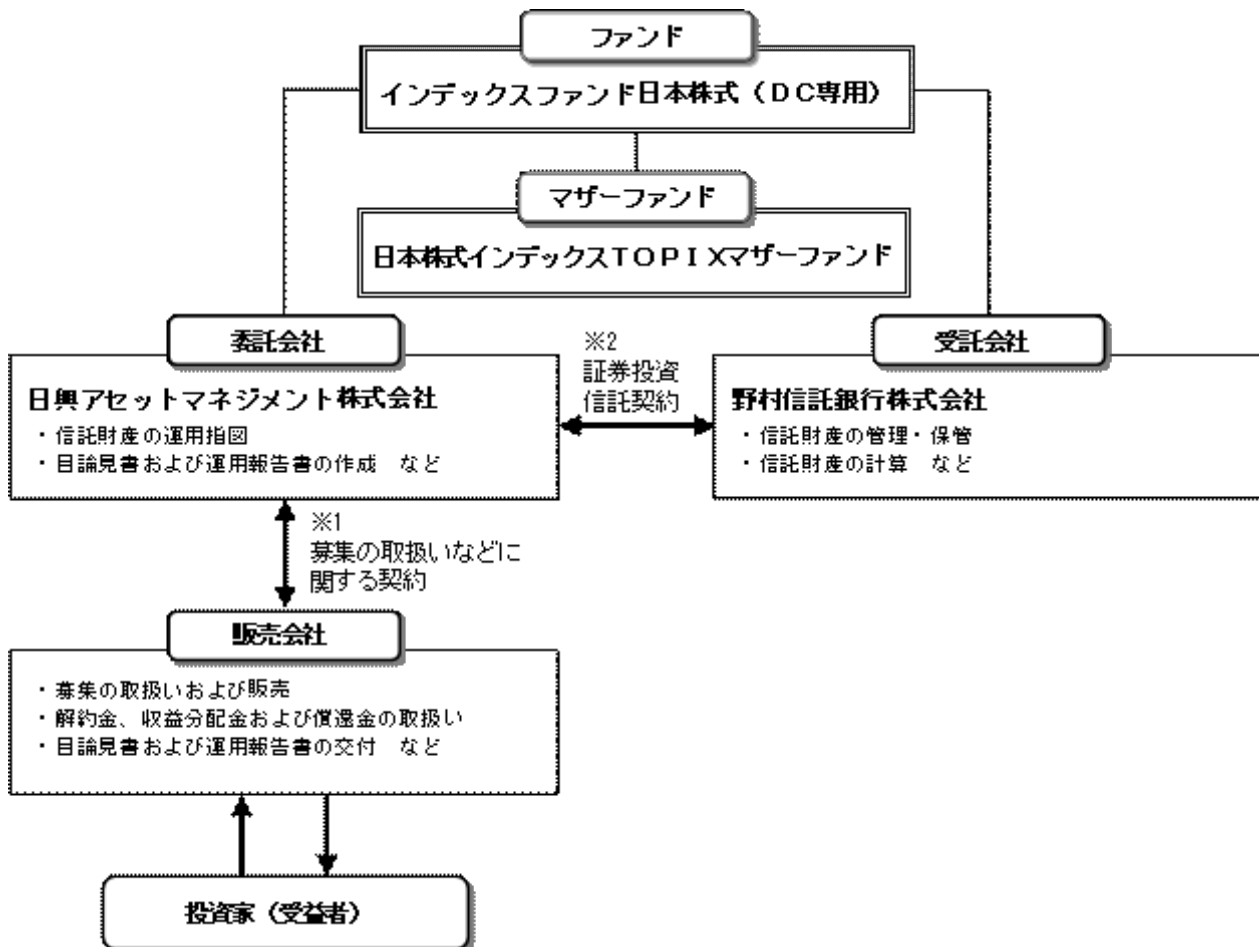

- 1 投資信託を販売するルールを委託会社と販売会社の間で規定したもの。販売会社が行なう募集の取扱い、収益分配金・償還金の支払い、解約請求の受付の業務範囲の取決めの内容などが含まれています。
- 2 投資信託を運営するルールを委託会社と受託会社の間で規定したもの。運用の基本方針、投資対象、投資制限、信託報酬、受益者の権利、募集方法の取決めの内容などが含まれています。

委託会社の概況（平成23年12月末現在）

1) 資本金

17,363百万円

2) 沿革

昭和34年：日興証券投資信託委託株式会社として設立

平成11年：日興国際投資顧問株式会社と合併し「日興アセットマネジメント株式会社」に社名変更

3) 大株主の状況

名称	住所	所有株数	所有比率
住友信託銀行株式会社	大阪府大阪市中央区北浜四丁目5番33号	179,869,100株	91.29%
DBS Bank Ltd.	6 Shenton Way, #46-00, DBS Building Tower One, Singapore 068809	14,283,400株	7.24%

2 【投資方針】

(1) 【投資方針】

- ・ 主として、「日本株式インデックスTOPIXマザーファンド」受益証券に投資を行ない、TOPIX（東証株価指数）の動きに連動する投資成果をめざします。
- ・ マザーファンド受益証券の組入比率は高位を保つことを原則とします。また、設定・解約動向に応じて有価証券指数先物取引などを活用し、組入比率を調整することがあります。

- ・株式以外の資産への実質投資割合(マザーファンドの信託財産に属する株式以外の資産のうち、この投資信託の信託財産に属するとみなした割合を含みます。)は、原則として、信託財産の総額の50%以下とします。
- ・ただし、資金動向、市況動向に急激な変化が生じたとき、ならびに残存信託期間、残存元本が運用に支障をきたす水準となったときなどやむを得ない事情が発生した場合には、上記のような運用ができない場合があります。

(2) 【投資対象】

<インデックスファンド日本株式(DC専用)>

「日本株式インデックスTOPIXマザーファンド」受益証券を主要投資対象とします。

投資の対象とする資産の種類は、次に掲げるものとします。

- 1) 有価証券
- 2) デリバティブ取引に係る権利(金融商品取引法第2条第20項に規定するものをいい、約款第20条、第21条および第22条に定めるものに限り、)
- 3) 金銭債権
- 4) 約束手形
- 5) 為替手形

主として「日本株式インデックスTOPIXマザーファンド」受益証券ならびに次の有価証券(金融商品取引法第2条第2項の規定により有価証券とみなされる同項各号に掲げる権利を除きます。)に投資することができます。

- 1) 株券または新株引受権証書
- 2) 国債証券
- 3) 地方債証券
- 4) 特別の法律により法人の発行する債券
- 5) 社債券(新株引受権証券と社債券とが一体となった新株引受権付社債券(以下「分離型新株引受権付社債券」といいます。))の新株引受権証券を除きます。)
- 6) 特定社債券(金融商品取引法第2条第1項第4号で定めるものをいいます。)
- 7) コマーシャル・ペーパー
- 8) 新株引受権証券(分離型新株引受権付社債券の新株引受権証券を含みます。以下同じ。))および新株予約権証券
- 9) 外国または外国の者の発行する本邦通貨表示の証券で、2)~8)の証券の性質を有するもの
- 10) 投資法人債券(金融商品取引法第2条第1項第11号で定めるものをいいます。以下同じ。))または外国投資証券(金融商品取引法第2条第1項第11号で定めるものをいいます。))で投資法人債券に類する証券
- 11) オプションを表示する証券または証書(金融商品取引法第2条第1項第19号で定めるものをいい、有価証券に係るものに限り、)
- 12) 預託証書(金融商品取引法第2条第1項第20号で定めるものをいいます。)
- 13) 指定金銭信託の受益証券(金融商品取引法第2条第1項第14号で定める受益証券発行信託の受益証券に限り、)
- 14) 貸付債権信託受益権であって金融商品取引法第2条第1項第14号で定める受益証券発行信託の受益証券に表示されるべきもの

次に掲げる金融商品(金融商品取引法第2条第2項の規定により有価証券とみなされる同項各号に掲げる権利を含みます。)により運用することができます。

- 1) 預金
 - 2) 指定金銭信託(金融商品取引法第2条第1項第14号に規定する受益証券発行信託を除きます。)
 - 3) コール・ローン
 - 4) 手形割引市場において売買される手形
 - 5) 貸付債権信託受益権であって金融商品取引法第2条第2項第1号で定めるもの
- 次の取引ができます。
- 1) 信用取引
 - 2) 先物取引等
 - 3) スワップ取引
 - 4) 金利先渡取引
 - 5) 有価証券の貸付
 - 6) 公社債の空売
 - 7) 公社債の借入
 - 8) 資金の借入

<日本株式インデックスTOPIXマザーファンド>

わが国の金融商品取引所上場株式を主要投資対象とします。

投資の対象とする資産の種類は、次に掲げるものとします。

- 1) 有価証券
- 2) デリバティブ取引に係る権利(金融商品取引法第2条第20項に規定するものをいい、約款第15条、第16条および第17条に定めるものに限り、)
- 3) 金銭債権
- 4) 約束手形
- 5) 為替手形

主として次の有価証券(金融商品取引法第2条第2項の規定により有価証券とみなされる同項各号に掲げる権利を除きます。)に投資することができます。ただし、私募により発行された有価証券(短期社債等(社債、株式等の振替に関する法律第66条第1号に規定する短期社債、同法第117条に規定する相互会社の社債、同法第118条に規定する特定社債および同法第120条に規定する特別法人債をいいます。))を除きます。)

- 1) 株券または新株引受権証券
- 2) 国債証券
- 3) 地方債証券
- 4) 特別の法律により法人の発行する債券
- 5) 社債券(新株引受権証券と社債券とが一体となった新株引受権付社債券(以下「分離型新株引受権付社債券」といいます。))の新株引受権証券を除きます。)
- 6) 特定社債券(金融商品取引法第2条第1項第4号で定めるものをいいます。)
- 7) コマーシャル・ペーパー
- 8) 新株引受権証券(分離型新株引受権付社債券の新株引受権証券を含みます。以下同じ。))および新株予約権証券
- 9) 外国または外国の者の発行する本邦通貨表示の証券で、2)~8)の証券の性質を有するもの
- 10) 投資法人債券(金融商品取引法第2条第1項第11号で定めるものをいいます。以下同じ。))または外国投資証券(金融商品取引法第2条第1項第11号で定めるものをいいます。))で投資法人債券に類する証券
- 11) オプションを表示する証券または証券(金融商品取引法第2条第1項第19号で定めるものをいい、有価証券に係るものに限り、)
- 12) 預託証券(金融商品取引法第2条第1項第20号で定めるものをいいます。)
- 13) 指定金銭信託の受益証券(金融商品取引法第2条第1項第14号で定める受益証券発行信託の受益証券に限り、)
- 14) 貸付債権信託受益権であって金融商品取引法第2条第1項第14号で定める受益証券発行信託の受益証券に表示されるべきもの

次に掲げる金融商品(金融商品取引法第2条第2項の規定により有価証券とみなされる同項各号に掲げる権利を含みます。))により運用することができます。

- 1) 預金
 - 2) 指定金銭信託(金融商品取引法第2条第1項第14号に規定する受益証券発行信託を除きます。)
 - 3) コール・ローン
 - 4) 手形割引市場において売買される手形
 - 5) 貸付債権信託受益権であって金融商品取引法第2条第2項第1号で定めるもの
- 次の取引ができます。

- 1) 信用取引
- 2) 先物取引等
- 3) スワップ取引
- 4) 金利先渡取引
- 5) 有価証券の貸付
- 6) 公社債の空売
- 7) 公社債の借入

投資対象とするマザーファンドの概要

<日本株式インデックスTOPIXマザーファンド>

運用の基本方針	
基本方針	わが国の株式市場の動きをとらえることを目標に、TOPIX（東証株価指数） [*] の動きに連動する投資成果をめざして運用を行ないます。
主な投資対象	わが国の金融商品取引所上場株式を主要投資対象とします。
投資方針	<ul style="list-style-type: none"> 主としてわが国の株式に投資し、TOPIX（東証株価指数）の動きに連動する投資成果をめざして運用を行ないます。 運用の効率化をはかるため、株価指数先物取引などを活用することがあります。このため、株式の組入総額と株価指数先物取引などの買建玉の時価総額の合計額が、信託財産の純資産総額を超えることがあります。 株式以外の資産への投資割合は、原則として、信託財産の総額の50%以下とします。 ただし、市況動向に急激な変化が生じたとき、ならびに残存信託期間、残存元本が運用に支障をきたす水準となったときなどやむを得ない事情が発生した場合には、上記のような運用ができない場合があります。
主な投資制限	<ul style="list-style-type: none"> 株式（新株引受権証券および新株予約権証券を含みます。）への投資割合には、制限を設けません。 外貨建資産への投資は行ないません。
収益分配	収益分配は行ないません。
ファンドに係る費用	
信託報酬	ありません。
申込手数料	ありません。
信託財産留保額	解約時の基準価額に対し0.3%（1口当たり）
その他の費用など	組入有価証券の売買時の売買委託手数料、信託事務の処理に要する諸費用、信託財産に関する租税など。 上記費用に付随する消費税等相当額を含みます。
その他	
委託会社	日興アセットマネジメント株式会社
受託会社	野村信託銀行株式会社
信託期間	無期限（平成11年10月29日設定）
決算日	毎年10月26日（休業日の場合は翌営業日）

* TOPIX（東証株価指数）は、東京証券取引所第一部に上場されている普通株式全銘柄（算出対象除外後の整理ポスト割当銘柄および算出対象組入前の新規上場銘柄を除きます。）の浮動株調整後の時価総額を指数化したもので、市場全体の動向を反映するものです。

TOPIXの指数値およびTOPIXの商標は、株式会社東京証券取引所の知的財産であり、この指数の算出、指数値の公表、利用など株価指数に関するすべての権利およびTOPIXの商標に関するすべての権利は株式会社東京証券取引所が有します。

(4) 【分配方針】

収益分配方針

毎決算時に、原則として次の通り収益分配を行なう方針です。

- 1) 分配対象額の範囲
経費控除後の利子・配当等収益および売買益（評価益を含みます。）などの全額とします。
- 2) 分配対象額についての分配方針
分配金額は、委託会社が基準価額水準、市況動向などを勘案して決定します。ただし、分配対象額が少額の場合には分配を行わないこともあります。
- 3) 留保益の運用方針
収益分配に充てず信託財産内に留保した利益については、約款に定める運用の基本方針に基づき運用を行ないます。

収益分配金の支払い

原則として、収益分配金は無手数料で自動的に再投資されます。

(5) 【投資制限】

約款に定める投資制限

<インデックスファンド日本株式（DC専用）>

- 1) 株式（新株引受権証券および新株予約権証券を含みます。）への投資割合には、制限を設けません。
- 2) 投資することを指図する株式、新株引受権証券および新株予約権証券は、金融商品取引所が開設する市場に上場（金融商品取引所が開設する市場に準ずる市場等において取引されている場合を含みます。）されている株式等の発行会社の発行するものとします。ただし、株主割当または社債権者割当により取得する株式、新株引受権証券および新株予約権証券については、この限りではありません。
- 3) 外貨建資産への投資は行ないません。
- 4) 信託財産の効率的な運用に資するため、信用取引により株券を売り付けることの指図をすることができます。信用取引の指図は、当該売付けにかかる建玉の時価総額が信託財産の純資産総額の範囲内とします。
- 5) わが国の金融商品取引所における有価証券先物取引（金融商品取引法第28条第8項第3号イに掲げるものをいいます。以下同じ。）、有価証券指数等先物取引（金融商品取引法第28条第8項第3号ロに掲げるものをいいます。以下同じ。）および有価証券オプション取引（金融商品取引法第28条第8項第3号ハに掲げるものをいいます。以下同じ。）ならびに外国の金融商品取引所におけるわが国の有価証券先物取引、有価証券指数等先物取引および有価証券オプション取引と類似の取引を行なうことの指図をすることができます。なお、選択権取引は、オプション取引に含めるものとします。
- 6) わが国の金融商品取引所におけるわが国の金利にかかる先物取引およびオプション取引ならびに外国の金融商品取引所におけるわが国の金利にかかるこれらの取引と類似の取引を行なうことの指図をすることができます。
- 7) 信託財産に属する資産の効率的な運用に資するため、異なった受取金利または異なった受取金利とその元本を一定の条件のもとに交換する取引（以下「スワップ取引」といいます。）を行なうことの指図をすることができます。スワップ取引の指図にあたっては、当該取引の契約期限が、原則として当ファンドの信託期間を超えないものとします。ただし、当該取引が当該信託期間内で全部解約が可能なものについてはこの限りではありません。
- 8) 信託財産に属する資産の効率的な運用に資するため、金利先渡取引を行なうことの指図をすることができます。金利先渡取引の指図にあたっては、当該取引の決済日が、原則として、当ファンドの信託期間を超えないものとします。ただし、当該取引が当該信託期間内で全部解約が可能なものについてはこの限りではありません。
- 9) 信託財産の効率的な運用に資するため、信託財産に属する株式および公社債を次の範囲内で貸付の指図をすることができます。
 - イ) 株式の貸付は、貸付時点において、貸付株式の時価合計額が、信託財産で保有する株式の時価合計額の50%を超えないものとします。
 - ロ) 公社債の貸付は、貸付時点において、貸付公社債の額面金額の合計額が、信託財産で保有する公社債の額面金額の合計額の50%を超えないものとします。
- 10) 信託財産の効率的な運用に資するため、信託財産の計算においてする信託財産に属さない公社債を売り付けることの指図をすることができます。当該売付けの指図は、当該売付けにかかる公社債の時価総額が信託財産の純資産総額の範囲内とします。
- 11) 信託財産の効率的な運用に資するため、公社債の借入れの指図をすることができます。公社債の借入れの指図は、当該借入れにかかる公社債の時価総額が信託財産の純資産総額の範囲内とします。
- 12) 信託財産の効率的な運用ならびに運用の安定性に資するため、解約に伴う支払資金の手当て（解約に伴う支払資金の手当てのために借り入れた資金の返済を含みます。）を目的として、および再投資に係る収益分配金の支払資金の手当てを目的として、資金借入れ（コール市場を通じる場合を含みます。）の指図をすることができます。なお、当該借入金

をもって有価証券等の運用は行なわないものとします。資金借入額および借入期間は、次に掲げる要件を満たす範囲内とします。

- イ) 解約に伴う支払資金の手当てにあたっては、解約金の支払資金の手当てのために行なった有価証券等の売却または解約等ならびに有価証券等の償還による受取りの確定している資金の額の範囲内
- ロ) 再投資に係る収益分配金の支払資金の手当てにあたっては、収益分配金の再投資額の範囲内
- ハ) 借入れ指図を行なう日における信託財産の純資産総額の10%以内
- 二) 解約に伴う支払資金の手当てのための借入期間は、受益者への解約代金支払開始日から信託財産で保有する有価証券等の売却代金の受渡日までの間または受益者への解約代金支払開始日から信託財産で保有する有価証券等の解約代金入金日までの間もしくは受益者への解約代金支払開始日から信託財産で保有する有価証券等の償還金の入金日までの期間が5営業日以内である場合の当該期間とします。
- ホ) 再投資に係る収益分配金の支払資金の手当てのための借入期間は、信託財産から収益分配金が支弁される日からその翌営業日までとします。

<日本株式インデックストップインマザーファンド>

- 1) 株式(新株引受権証券および新株予約権証券を含みます。)への投資割合には、制限を設けません。
- 2) 投資することを指図する株式、新株引受権証券および新株予約権証券は、金融商品取引所が開設する市場に上場(金融商品取引所が開設する市場に準ずる市場等において取引されている場合を含みます。)されている株式等の発行会社の発行するものとします。ただし、株主割当または社債権者割当により取得する株式、新株引受権証券および新株予約権証券については、この限りではありません。
- 3) 外貨建資産への投資は行ないません。
- 4) 信託財産の効率的な運用に資するため、信用取引により株券を売り付けることの指図をすることができます。信用取引の指図は、当該売付けにかかる建玉の時価総額が信託財産の純資産総額の範囲内とします。
- 5) わが国の金融商品取引所における有価証券先物取引(金融商品取引法第28条第8項第3号イに掲げるものをいいます。以下同じ。)、有価証券指数等先物取引(金融商品取引法第28条第8項第3号ロに掲げるものをいいます。以下同じ。)および有価証券オプション取引(金融商品取引法第28条第8項第3号ハに掲げるものをいいます。以下同じ。)ならびに外国の金融商品取引所におけるわが国の有価証券先物取引、有価証券指数等先物取引および有価証券オプション取引と類似の取引を行なうことの指図をすることができます。なお、選択権取引は、オプション取引に含めるものとします。
- 6) わが国の金融商品取引所における金利にかかる先物取引およびオプション取引ならびに外国の金融商品取引所におけるわが国の金利にかかるこれらの取引と類似の取引を行なうことの指図をすることができます。
- 7) 信託財産に属する資産の効率的な運用に資するため、異なった受取金利または異なった受取金利とその元本を一定の条件のもとに交換する取引(以下「スワップ取引」といいます。)を行なうことの指図をすることができます。スワップ取引の指図にあたっては、当該取引の契約期限が、原則としてマザーファンドの信託期間を超えないものとします。ただし、当該取引が当該信託期間内で全部解約が可能なものについてはこの限りではありません。
- 8) 信託財産に属する資産の効率的な運用に資するため、金利先渡取引を行なうことの指図をすることができます。金利先渡取引の指図にあたっては、当該取引の決済日が、原則としてマザーファンドの信託期間を超えないものとします。ただし、当該取引が当該信託期間内で全部解約が可能なものについてはこの限りではありません。
- 9) 信託財産の効率的な運用に資するため、信託財産に属する株式および公社債を次の範囲内で貸付の指図をすることができます。
 - イ) 株式の貸付は、貸付時点において、貸付株式の時価合計額が、信託財産で保有する株式の時価合計額の50%を超えないものとします。
 - ロ) 公社債の貸付は、貸付時点において、貸付公社債の額面金額の合計額が、信託財産で保有する公社債の額面金額の合計額の50%を超えないものとします。
- 10) 信託財産の効率的な運用に資するため、信託財産の計算においてする信託財産に属さない公社債を売り付けることの指図をすることができます。当該売付けの指図は、当該売付けにかかる公社債の時価総額が信託財産の純資産総額の範囲内とします。
- 11) 信託財産の効率的な運用に資するため、公社債の借入れの指図をすることができます。公社債の借入れの指図は、当該借入れにかかる公社債の時価総額が信託財産の純資産総額の範囲内とします。

法令による投資制限

同一法人の発行する株式(投資信託及び投資法人に関する法律)

同一法人の発行する株式について、委託会社が運用の指図を行なう投資信託全体で、当該株式の議決権の過半数を保有することとなる取引は行ないません。

3【投資リスク】

(1) ファンドのリスク

当ファンドの投資にあたっては、主に以下のリスクを伴います。お申込みの際は、当ファンドのリスクを十分に認識・検討し、慎重に投資のご判断を行なっていただく必要があります。

- ・投資者の皆様は投資元金は保証されているものではなく、基準価額の下落により、損失を被り、投資元金を割り込むことがあります。ファンドの運用による損益はすべて投資者（受益者）の皆様へ帰属します。なお、当ファンドは預貯金とは異なります。
- ・当ファンドは、主に株式を実質的な投資対象としますので、株式の価格の下落や、株式の発行体の財務状況や業績の悪化などの影響により、基準価額が下落し、損失を被ることがあります。

当ファンドの主なリスクは以下の通りです。

価格変動リスク

一般に株式の価格は、会社の成長性や収益性の企業情報および当該情報の変化に影響を受けて変動します。また、国内および海外の経済・政治情勢などの影響を受けて変動します。ファンドにおいては、株式の価格変動または流動性の予想外の変動があった場合、重大な損失が生じるリスクがあります。

流動性リスク

市場規模や取引量が少ない状況においては、有価証券の取得、売却時の売買価格は取引量の大きさに影響を受け、市場実勢から期待できる価格どおりに取引できないリスク、評価価格どおりに売却できないリスク、あるいは、価格の高低に関わらず取引量が限られてしまうリスクがあり、その結果、不測の損失を被るリスクがあります。

信用リスク

- ・一般に投資した企業の経営などに直接・間接を問わず重大な危機が生じた場合には、ファンドにも重大な損失が生じるリスクがあります。デフォルト（債務不履行）や企業倒産の懸念から、発行体の株式などの価格は大きく下落（価格がゼロになることもあります。）し、ファンドの基準価額が値下がりする要因となります。また、金融商品取引所が定める一定の基準に該当した場合、上場が廃止される可能性があり、廃止される恐れや廃止となる場合も発行体の株式などの価格は下がり、ファンドにおいて重大な損失が生じるリスクがあります。
- ・ファンドの資金をコール・ローン、譲渡性預金証書などの短期金融資産で運用することがありますが、買付け相手先の債務不履行により損失が発生することがあります。この場合、基準価額が下落する要因となります。

< T O P I X（東証株価指数）と基準価額の主な乖離要因 >

当ファンドは、基準価額の変動率を T O P I X（東証株価指数）の変動率に一致させることをめざしますが、次のような要因があるため、同指数と一致した推移をすることをお約束できるものではありません。

- ・ T O P I X（東証株価指数）の採用銘柄の変更や資本異動などによってポートフォリオの調整が行なわれる場合、個別銘柄の売買などにあたりマーケット・インパクトを受ける可能性があること、また、信託報酬、売買委託手数料、監査費用などの費用をファンドが負担すること。
- ・組入銘柄の配当金や有価証券の貸付による品貸料が発生すること。
- ・先物取引等のデリバティブ取引を利用した場合、当該取引の値動きと T O P I X（東証株価指数）の採用銘柄の一部または全部の値動きが一致しないこと。

< その他の留意事項 >

・システムリスク・市場リスクなどに関する事項

証券市場および外国為替市場は、世界的な経済事情の急変またはその国における天災地変、政変、経済事情の変化、政策の変更もしくはコンピューター・ネットワーク関係の不慮の出来事などの諸事情により有価証券取引や為替取引などが一時的に停止されることがあります。これにより、ファンドの投資方針に従った運用ができない場合があります。上記の状況が発生した場合や、その他の事由により基準価額の算出が困難となる状況が発生した場合などには、委託会社の判断により一時的に取得・換金の取り扱いを停止することもあります。

・解約によるファンドの資金流出に伴う基準価額変動に関する事項

一度に大量の解約があった場合に、解約資金の手当てをするため保有している有価証券を一度に大量に売却することがあります。その際は評価価格と実際の取引価格に差が生じるなどして、ファンドの基準価額が大きく変動する可能性があります。

・基準価額の妥当性に疑義が生じた場合の取得・換金の停止に関する事項

ファンドの基準価額の算出に用いた評価価格と実際の取引価格に差が生じるなど、基準価額の妥

当性に疑義が生じる場合は、委託会社の判断により、一時的に取得・換金の取扱いを停止する場合があります。

・運用制限や規制上の制限に関する事項

関係する法令規制上、または社内方針などにより取引が制限されることがあります。例えば、委託会社またはその関連会社が特定の銘柄の未公開情報を受領している場合には、当該銘柄の売買が制限されることがあります。また、委託会社またはその関連会社が行なう投資または他の運用業務に関連して、取引が制限されることもあります。したがって、これらの制限により当ファンドの運用実績に影響を及ぼす可能性やインデックスと基準価額が乖離する可能性があります。

・法令・税制・会計方針などの変更に関する事項

ファンドに適用される法令・税制・会計方針などは、今後変更される場合があります。

(2) リスク管理体制

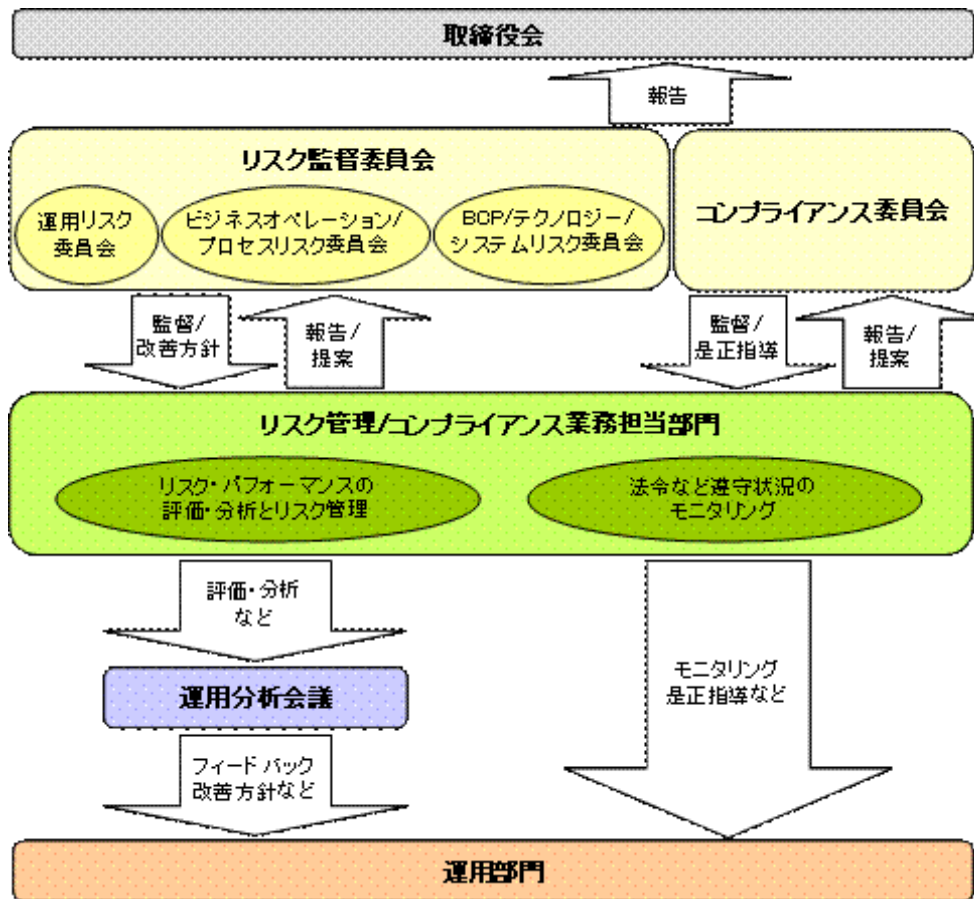

全社的リスク管理

当社では運用部門、営業部門と独立した組織であるリスクマネジメント部を設置し、全社的なリスク管理活動のモニタリング、指導の一元化を図っております。当社グループの法令などの遵守状況およびリスク管理状況については、リスクマネジメント部が事務局を務めるリスク監督委員会を通して経営陣に報告され、更に年一度以上取締役会に対して全体的な活動状況を報告しております。本委員会およびその部門別委員会においては、各種リスク（運用リスク、事務リスク、システムリスクなど）に関するモニタリングとその報告に加えて、重大なリスクの洗い出し、より予防的なリスクの軽減に繋がる施策、管理手法の構築などに努めております。

リスク・パフォーマンスの評価・分析とリスク管理

ファンド財産について運用状況の評価・分析と運用プロセスおよびリスク運営状況のモニタリングを行ないます。運用パフォーマンスおよびリスクに係る評価と分析の結果については運用分析会議に報告し、リスク管理状況についてはリスク監督委員会あるいはその部門別委員会へ報告され、問題点の原因の究明や改善策策定が図られます。加えて外部委託運用部門は、外部委託ファンドの運用管理を行ない、投資方針に沿った運用が行なわれているかなどのモニタリングを行なっています。

法令など遵守状況のモニタリング

運用における法令・諸規則、信託約款などの遵守状況については、コンプライアンス関連部門が管理を行ないます。問題点についてはコンプライアンス委員会に報告され、必要に応じ運用部門に対し是正指導が行なわれるなど、適切に管理・監督を行ないます。

上記体制は平成23年12月末現在のものであり、今後変更となる場合があります。

4【手数料等及び税金】

(1)【申込手数料】

ありません。

(2)【換金（解約）手数料】

換金手数料

ありません。

信託財産留保額

解約請求受付日の基準価額に0.3%の率を乗じて得た額（1口当たり）が差し引かれます。

「信託財産留保額」とは、投資信託を解約される受益者の解約代金から差し引いて、信託財産に繰り入れる金額のことで、

(3)【信託報酬等】

信託報酬

信託報酬の総額は、計算期間を通じて毎日、信託財産の純資産総額に対し年0.2625%（税抜0.25%）の率を乗じて得た額とします。

信託報酬の配分

信託報酬の配分は、以下の通りとします。

信託報酬率（年率）			
合計	委託会社	販売会社	受託会社
0.2625%	0.1260%	0.1050%	0.0315%
（0.25%）	（0.12%）	（0.10%）	（0.03%）

括弧内は税抜です。

支払時期

信託報酬（信託報酬に係る消費税等相当額を含みます。）は、毎計算期間の最初の6ヵ月終了日（当該終了日が休業日の場合はその翌営業日とします。）および毎計算期末または信託終了のときに、信託財産から支払います。

(4)【その他の手数料等】

信託財産に関する以下の費用およびそれに付随する消費税等相当額は、受益者の負担とし、信託財産から支払います。

組入る有価証券の売買の際に発生する売買委託手数料および先物・オプション取引などに要する費用。

信託財産の財務諸表の監査に要する費用（日々、計上されます。）。

信託財産に関する租税、信託事務の処理に要する諸費用、解約に伴う支払資金の手当てなどを目的とした借入金の利息および受託会社の立て替えた立替金の利息。

<投資対象とするマザーファンドに係る費用>

- ・組入る有価証券の売買時の売買委託手数料
- ・信託事務の処理に要する諸費用
- ・信託財産に関する租税 など

* 監査費用、売買委託手数料などは、保有期間や運用の状況などに応じて異なり、あらかじめ見積もることができないため、表示することができません。

投資家の皆様にご負担いただく手数料などの合計額については、保有期間や運用の状況などに応じて異なりますので、表示することができません。

(5)【課税上の取扱い】

課税上は、株式投資信託として取り扱われます。

確定拠出年金の場合

確定拠出年金法に規定する資産管理機関および国民年金基金連合会の場合、所得税および地方税はかかりません。

なお、確定拠出年金制度の加入者については、確定拠出年金の積立金の運用にかかる税制が適用されます。

確定拠出年金でない場合

1) 個人受益者の場合

イ) 収益分配金に対する課税

- ・収益分配金のうち課税扱いとなる普通分配金については配当所得として、平成25年12月31日までは軽減税率が適用され、10%（所得税7%および地方税3%）の税率による源泉徴収（原則として、確定申告は不要です。）が行なわれます。なお、確定申告を行ない、申告分離課税または総合課税（配当控除の適用があります。）のいずれかを選択することもできます。

- ・なお、平成26年1月1日以降は、上記の10%の税率は20%（所得税15%および地方税5%）となる予定です。

ロ) 解約金および償還金に対する課税

- ・解約時および償還時の差益（譲渡益）^{*}については譲渡所得として、平成25年12月31日までは軽減税率が適用され、10%（所得税7%および地方税3%）の税率による申告分離課税の対象となり、確定申告が必要となります。なお、源泉徴収ありの特定口座（源泉徴収選択口座）を選択している場合は、10%（所得税7%および地方税3%）の税率による源泉徴収（原則として、確定申告は不要です。）が行なわれます。
- ^{*} 解約価額および償還価額から取得費用（申込手数料および当該手数料に係る消費税等相当額を含みます。）を控除した利益
- ・なお、平成26年1月1日以降は、上記の10%の税率は20%（所得税15%および地方税5%）となる予定です。

確定申告等により、解約時および償還時の差損（譲渡損失）については、上場株式等の譲渡益および上場株式等の配当等（申告分離課税を選択したものに限り、）と損益通算が可能です。また、解約時および償還時の差益（譲渡益）および普通分配金（申告分離課税を選択したものに限り、）については、上場株式等の譲渡損失と損益通算が可能です。

2) 法人受益者の場合

イ) 収益分配金、解約金、償還金に対する課税

- ・収益分配金のうち課税扱いとなる普通分配金ならびに解約時および償還時の個別元本超過額については配当所得として、平成25年12月31日までは軽減税率が適用され、7%（所得税のみ）の税率による源泉徴収が行なわれます。源泉徴収された税金は、所有期間に応じて法人税から控除される場合があります。
- ・なお、平成26年1月1日以降は、上記の7%の税率は15%（所得税のみ）となる予定です。

ロ) 益金不算入制度の適用

原則として、益金不算入制度が適用されます。

買取請求による換金の際の課税については、販売会社にお問い合わせください。

個別元本

- 1) 各受益者の買付時の基準価額（申込手数料および当該手数料に係る消費税等相当額は含まれません。）が個別元本になります。
- 2) 受益者が同一ファンドを複数回お申込みの場合、1口当たりの個別元本は、申込口数で加重平均した値となります。ただし、個別元本は、複数支店で同一ファンドをお申込みの場合などにより把握方法が異なる場合がありますので、販売会社にお問い合わせください。

普通分配金と特別分配金

- 1) 収益分配金には課税扱いとなる「普通分配金」と非課税扱いとなる「特別分配金」（元本の一部払戻しに相当する部分）の区分があります。
- 2) 受益者が収益分配金を受け取る際
 - イ) 収益分配金落ち後の基準価額が、受益者の1口当たりの個別元本と同額かまたは上回っている場合には、当該収益分配金の全額が普通分配金となります。
 - ロ) 収益分配金落ち後の基準価額が、受益者の1口当たりの個別元本を下回っている場合には、収益分配金の範囲内でその下回っている部分の額が特別分配金となり、収益分配金から特別分配金を控除した金額が普通分配金となります。
- ハ) 収益分配金発生時に、その個別元本から特別分配金を控除した額が、その後の受益者の個別元本となります。

<分配金に関するイメージ図>

イ) の場合

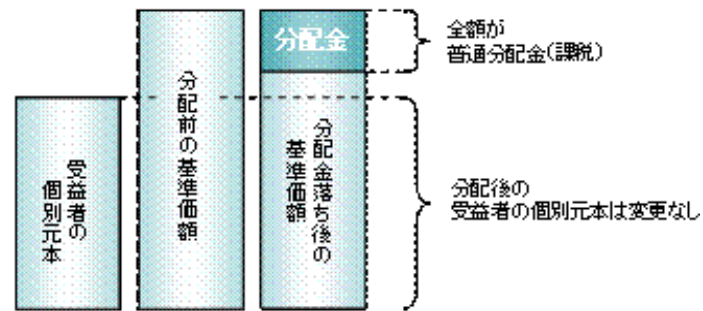

ロ)、ハ) の場合

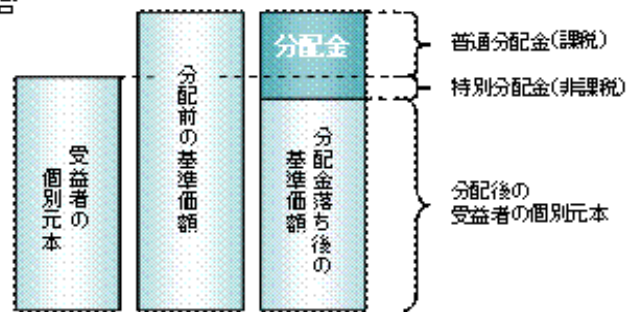

上記は本書提出日現在のものであり、税法または確定拠出年金法が改正された場合などには、税率などの課税上の取扱いが変更になる場合があります。
税金の取扱いの詳細については、税務専門家などにご確認されることをお勧めします。

5【運用状況】

以下の運用状況は2011年11月30日現在です。

- ・投資比率とはファンドの純資産総額に対する当該資産の時価比率をいいます。

(1)【投資状況】

資産の種類	国・地域	時価合計(円)	投資比率(%)
親投資信託受益証券	日本	499,508,939	100.00
コール・ローン等、その他資産(負債控除後)	-	59	0.00
合計(純資産総額)		499,508,880	100.00

(2)【投資資産】

【投資有価証券の主要銘柄】

イ. 評価額上位銘柄明細

国・地域	種類	銘柄名	数量又は 額面総額	簿価 単価 (円)	簿価 金額 (円)	評価 単価 (円)	評価 金額 (円)	投資 比率(%)
日本	親投資信託受益証券	日本株式インデックスTOPIXマザー ファンド	881,745,700	0.5829	514,033,168	0.5665	499,508,939	100.00

□.種類別及び業種別の投資比率

種類	投資比率(%)
親投資信託受益証券	100.00
合 計	100.00

【投資不動産物件】

該当事項はありません。

【その他投資資産の主要なもの】
該当事項はありません。

(3) 【運用実績】
【純資産の推移】

期別		純資産総額(百万円)		1口当たり純資産額(円)	
		分配落ち	分配付き	分配落ち	分配付き
第1計算期間末	2004年11月 8日	717	717	1.0768	1.0768
第2計算期間末	2005年11月 7日	756	756	1.4823	1.4823
第3計算期間末	2006年11月 6日	1,346	1,346	1.6127	1.6127
第4計算期間末	2007年11月 6日	693	693	1.5871	1.5881
第5計算期間末	2008年11月 6日	556	557	0.9320	0.9330
第6計算期間末	2009年11月 6日	477	478	0.9100	0.9110
第7計算期間末	2010年11月 8日	528	529	0.8912	0.8922
第8計算期間末	2011年11月 7日	506	506	0.8109	0.8119
	2010年11月末日	544	-	0.9112	-
	12月末日	576	-	0.9521	-
	2011年 1月末日	571	-	0.9640	-
	2月末日	592	-	1.0080	-
	3月末日	555	-	0.9308	-
	4月末日	538	-	0.9123	-
	5月末日	535	-	0.8980	-
	6月末日	546	-	0.9101	-
	7月末日	542	-	0.9017	-
	8月末日	501	-	0.8261	-
	9月末日	508	-	0.8239	-
	10月末日	515	-	0.8265	-
	11月末日	499	-	0.7872	-

【分配の推移】

期	期間	1口当たりの分配金(円)
第1期	2003年11月 7日～2004年11月 8日	0
第2期	2004年11月 9日～2005年11月 7日	0
第3期	2005年11月 8日～2006年11月 6日	0
第4期	2006年11月 7日～2007年11月 6日	0.0010
第5期	2007年11月 7日～2008年11月 6日	0.0010
第6期	2008年11月 7日～2009年11月 6日	0.0010
第7期	2009年11月 7日～2010年11月 8日	0.0010
第8期	2010年11月 9日～2011年11月 7日	0.0010

【収益率の推移】

期	期間	収益率(%)
第1期	2003年11月 7日～2004年11月 8日	7.68
第2期	2004年11月 9日～2005年11月 7日	37.66
第3期	2005年11月 8日～2006年11月 6日	8.80
第4期	2006年11月 7日～2007年11月 6日	1.53
第5期	2007年11月 7日～2008年11月 6日	41.21
第6期	2008年11月 7日～2009年11月 6日	2.25
第7期	2009年11月 7日～2010年11月 8日	1.96
第8期	2010年11月 9日～2011年11月 7日	8.90

(注)各計算期間の収益率は、計算期間末の基準価額(分配落ち)に当該計算期間の分配金を加算し、当該計算期間の直前の計算期間末の基準価額(分配落ち、以下「前期末基準価額」といいます。)を控除した額を前期末

基準価額で除して得た数に100を乗じた数です。

(4) 【設定及び解約の実績】

期	期間	設定口数（口）	解約口数（口）
第1期	2003年11月7日～2004年11月8日	665,954,436	0
第2期	2004年11月9日～2005年11月7日	31,985,653	187,704,044
第3期	2005年11月8日～2006年11月6日	337,511,206	12,885,500
第4期	2006年11月7日～2007年11月6日	142,651,171	540,572,332
第5期	2007年11月7日～2008年11月6日	235,186,103	74,846,469
第6期	2008年11月7日～2009年11月6日	135,596,052	207,615,850
第7期	2009年11月7日～2010年11月8日	123,746,636	55,739,383
第8期	2010年11月9日～2011年11月7日	136,508,266	105,650,698

(注)第1計算期間の設定口数には、当初設定口数を含みます。

(参考) 日本株式インデックスTOPIXマザーファンド

以下の運用状況は2011年11月30日現在です。

・投資比率とはファンドの純資産総額に対する当該資産の時価比率をいいます。

(1) 投資状況

資産の種類	国・地域	時価合計(円)	投資比率(%)
株式	日本	24,514,682,025	98.78
コール・ローン等、その他資産(負債控除後)	-	303,623,197	1.22
合計(純資産総額)		24,818,305,222	100.00

その他の資産の投資状況

資産の種類	建別	国・地域	時価合計(円)	投資比率(%)
株価指数先物取引	買建	日本	276,450,000	1.11

(注)先物取引は、主たる取引所の発表する清算値段又は最終相場で評価しています。

(2) 投資資産

投資有価証券の主要銘柄

イ. 評価額上位銘柄明細

国・地域	種類	銘柄名	業種	数量又は 額面総額	簿価 単価 (円)	簿価 金額 (円)	評価 単価 (円)	評価 金額 (円)	投資 比率 (%)
日本	株式	トヨタ自動車	輸送用機器	317,000	2,527.87	801,336,300	2,509.00	795,353,000	3.20
日本	株式	三菱UFJフィナンシャル・グループ	銀行業	1,843,700	330.99	610,248,200	328.00	604,733,600	2.44
日本	株式	キヤノン	電気機器	153,300	3,509.58	538,020,000	3,420.00	524,286,000	2.11
日本	株式	本田技研工業	輸送用機器	208,200	2,328.85	484,866,900	2,389.00	497,389,800	2.00
日本	株式	日本電信電話	情報・通信業	112,100	3,852.63	431,880,000	3,775.00	423,177,500	1.71
日本	株式	三井住友フィナンシャルグループ	銀行業	184,200	2,125.86	391,585,000	2,089.00	384,793,800	1.55
日本	株式	ファナック	電気機器	25,700	12,507.23	321,436,000	12,270.00	315,339,000	1.27
日本	株式	みずほフィナンシャルグループ	銀行業	3,127,000	107.97	337,644,000	100.00	312,700,000	1.26
日本	株式	武田薬品工業	医薬品	96,800	3,509.14	339,685,000	3,145.00	304,436,000	1.23
日本	株式	ソフトバンク	情報・通信業	110,400	2,428.41	268,097,500	2,547.00	281,188,800	1.13
日本	株式	三菱商事	卸売業	177,400	1,525.94	270,701,900	1,551.00	275,147,400	1.11
日本	株式	エヌ・ティ・ティ・ドコモ	情報・通信業	2,006	135,801.99	272,418,800	135,000.00	270,810,000	1.09
日本	株式	三井物産	卸売業	210,200	1,107.05	232,702,400	1,182.00	248,456,400	1.00
日本	株式	日立製作所	電気機器	554,000	423.95	234,869,000	423.00	234,342,000	0.94
日本	株式	小松製作所	機械	122,500	1,843.08	225,777,300	1,895.00	232,137,500	0.94
日本	株式	日本たばこ産業	食料品	613	378,567.69	232,062,000	364,500.00	223,438,500	0.90
日本	株式	セブン&アイ・ホールディングス	小売業	101,900	2,084.92	212,454,100	2,127.00	216,741,300	0.87
日本	株式	三菱地所	不動産業	171,000	1,328.47	227,170,000	1,262.00	215,802,000	0.87
日本	株式	日産自動車	輸送用機器	311,700	689.97	215,064,700	690.00	215,073,000	0.87
日本	株式	ソニー	電気機器	154,000	1,577.31	242,906,200	1,372.00	211,288,000	0.85
日本	株式	パナソニック	電気機器	282,000	781.73	220,449,100	727.00	205,014,000	0.83
日本	株式	東日本旅客鉄道	陸運業	42,900	4,525.93	194,162,500	4,695.00	201,415,500	0.81
日本	株式	KDDI	情報・通信業	378	561,883.59	212,392,000	505,000.00	190,890,000	0.77
日本	株式	東芝	電気機器	520,000	350.57	182,298,000	347.00	180,440,000	0.73
日本	株式	信越化学工業	化学	46,300	3,955.90	183,158,500	3,805.00	176,171,500	0.71
日本	株式	三菱電機	電気機器	247,000	729.75	180,249,000	712.00	175,864,000	0.71
日本	株式	国際石油開発帝石	鉱業	336	524,031.25	176,074,500	504,000.00	169,344,000	0.68
日本	株式	東京海上ホールディングス	保険業	92,400	1,810.00	167,244,200	1,832.00	169,276,800	0.68

日本	株式	アステラス製薬	医薬品	57,400	2,819.35	161,830,700	2,938.00	168,641,200	0.68
日本	株式	任天堂	その他製品	14,100	11,180.00	157,638,000	11,630.00	163,983,000	0.66

ロ.種類別及び業種別の投資比率

種類	国内/国外	業種	投資比率(%)
株式	国内	水産・農林業	0.11
		鉱業	0.76
		建設業	2.36
		食料品	3.64
		繊維製品	0.94
		パルプ・紙	0.40
		化学	6.03
		医薬品	4.78
		石油・石炭製品	0.93
		ゴム製品	0.78
		ガラス・土石製品	1.17
		鉄鋼	1.82
		非鉄金属	1.14
		金属製品	0.68
		機械	5.05
		電気機器	14.09
		輸送用機器	9.37
		精密機器	1.39
		その他製品	1.67
		電気・ガス業	3.18
		陸運業	4.03
		海運業	0.33
		空運業	0.31
		倉庫・運輸関連業	0.23
		情報・通信業	6.64
		卸売業	5.36
		小売業	4.21
		銀行業	9.13
		証券、商品先物取引業	0.97
		保険業	2.24
その他金融業	0.80		
不動産業	2.32		
サービス業	1.90		
合計			98.78

投資不動産物件

該当事項はありません。

その他投資資産の主要なもの

< 有価証券先物取引等 >

資産の種類	地域	取引所	名称	建別	数量	通貨	契約額等 (各通貨)	評価額(円)	投資 比率 (%)
株価指数先物取引	日本	東京証券取引 所	東証株価指数先 物 2011年1 2月	買建	38	日本円	282,304,849	276,450,000	1.11

(注)先物取引は、主たる取引所の発表する清算値段又は最終相場で評価しています。

(参考情報)

運用実績

2011年11月30日現在

基準価額・純資産の推移

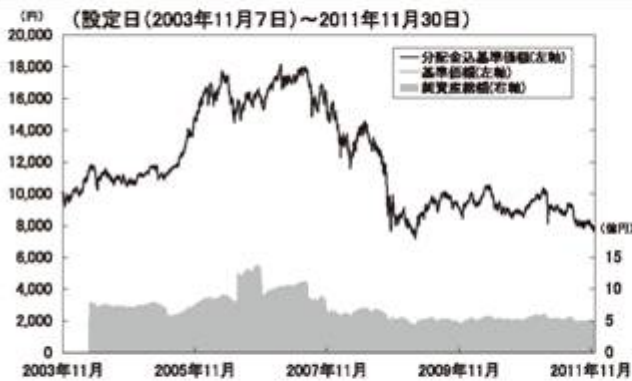

基準価額.....7,872円

純資産総額.....4.99億円

※基準価額は運用管理費用(信託報酬)控除後の1万口当たりの値です。
※分配金込基準価額は、分配金(税引前)を再投資したものと計算した理論上のものであることにご留意ください。

分配の推移(税引前、1万口当たり)

2007年11月	2008年11月	2009年11月	2010年11月	2011年11月	設定来累計
10円	10円	10円	10円	10円	50円

主要な資産の状況

<資産構成比率>

組入資産	比率
株式	98.78%
先物	1.11%
現金その他	1.22%

※当ファンドの実質組入比率です。

<組入上位10銘柄>

	銘柄	業種	比率
1	トヨタ自動車	輸送用機器	3.20%
2	三菱UFJフィナンシャル・グループ	銀行業	2.44%
3	キャノン	電気機器	2.11%
4	本田技研工業	輸送用機器	2.00%
5	日本電信電話	情報・通信業	1.71%
6	三井住友フィナンシャルグループ	銀行業	1.55%
7	ファナック	電気機器	1.27%
8	みずほフィナンシャルグループ	銀行業	1.26%
9	武田薬品工業	医薬品	1.23%
10	ソフトバンク	情報・通信業	1.13%

※マザーファンドの対純資産総額比です。

年間収益率の推移

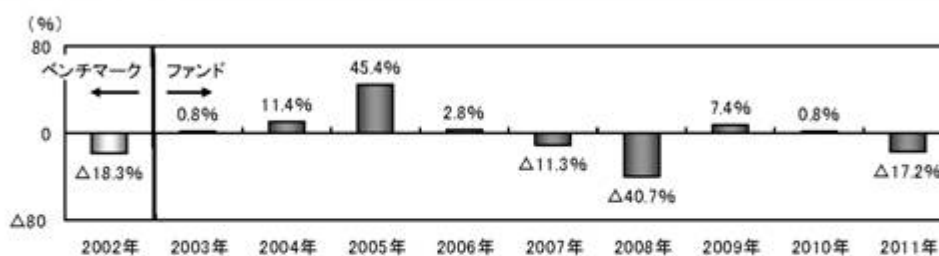

※ファンドの年間収益率は分配金(税引前)を再投資したものと計算しております。
※2002年は、ベンチマーク(TOPIX(東証株価指数))の収益率を表示しております。
※ベンチマークはあくまで参考情報であり、ファンドの運用実績ではありません。
※2003年は、設定時から2003年末までの騰落率です。
※2011年は、2011年11月末までの騰落率です。

※ファンドの運用実績はあくまで過去の実績であり、将来の運用成果を約束するものではありません。

第2【管理及び運営】

1【申込（販売）手続等】

(1) 申込方法

- ・確定拠出年金制度の規定に従い、販売会社所定の方法でお申し込みください。
- ・当ファンドは、確定拠出年金法に基づく確定拠出年金制度の拠出金を運用するための専用ファンドです。取得申込者は、確定拠出年金法に定める加入者などの運用の指図に基づいて取得の申込みを行なう資産管理機関および国民年金基金連合会が委託する事務委託先金融機関に限るものとします。

(2) 申込みの受付

販売会社の営業日に受け付けます。

(3) 取扱時間

原則として、午後3時までに、販売会社所定の事務手続きが完了したものを当日の受付分とします。なお、上記時刻を過ぎた場合は、翌営業日の取扱いとなります。

(4) 申込金額

取得申込受付日の基準価額に取得申込口数を乗じて得た額です。

(5) 申込単位

1円以上1円単位

(6) 申込代金の支払い

取得申込者は、申込金額を販売会社が指定する日までに販売会社へお支払いください。

(7) 受付の中止および取消

委託会社は、金融商品取引所における取引の停止、決済機能の停止、その他やむを得ない事情があるときは、取得の申込みの受付を中止すること、および既に受け付けた取得の申込みの受付を取り消すことができます。

金融商品取引法第2条第16項に規定する金融商品取引所および金融商品取引法第2条第8項第3号口に規定する外国金融商品市場をいいます。

2【換金（解約）手続等】

< 解約請求による換金 >

(1) 解約の受付

販売会社の営業日に受け付けます。

(2) 取扱時間

原則として、午後3時までに、販売会社所定の事務手続きが完了したものを当日の受付分とします。なお、上記時刻を過ぎた場合は、翌営業日の取扱いとなります。

(3) 解約制限

ファンドの規模および商品性格などに基づき、運用上の支障をきたさないようにするため、大口の解約には受付時間制限および金額制限を行なう場合があります。詳しくは、販売会社にお問い合わせください。

(4) 解約価額

解約請求受付日の基準価額から信託財産留保額（当該基準価額に0.3%の率を乗じて得た額）を控除した価額とします。

- ・基準価額につきましては、販売会社または委託会社の照会先にお問い合わせください。

< 委託会社の照会先 >

日興アセットマネジメント株式会社

ホームページ アドレス <http://www.nikkoam.com/>

コールセンター 電話番号 0120-25-1404

午前9時～午後5時 土、日、祝・休日は除きます。

(5) 手取額

1口当たりの手取額は、解約価額に基づいて計算された金額となります。

上記の手取額は、確定拠出年金法に規定する資産管理機関および国民年金基金連合会が委託する事務委託先金融機関の場合を記載しています。

税法または確定拠出年金法が改正された場合などには、課税上の取扱いが変更になる場合があります。

(6) 解約単位

1口単位

販売会社によっては、解約単位が異なる場合があります。

(7) 解約代金の支払い

原則として、解約請求受付日から起算して5営業日目からお支払いします。

(8) 受付の中止および取消

- ・委託会社は、金融商品取引所における取引の停止、決済機能の停止、その他やむを得ない事情が

あるときは、解約請求の受付を中止すること、および既に受け付けた解約請求の受付を取り消すことができます。

- ・解約請求の受付が中止された場合には、受益者は当該受付中止当日の解約請求を撤回できます。ただし、受益者がその解約請求を撤回しない場合には、当該受付中止を解除した後の最初の基準価額の計算日に解約請求を受け付けたものとして取り扱います。

3【資産管理等の概要】

(1)【資産の評価】

基準価額の算出

- ・基準価額は委託会社の営業日において日々算出されます。
- ・基準価額とは、信託財産に属する資産（受入担保金代用有価証券および借入有価証券を除きます。）を評価して得た信託財産の総額から負債総額を控除した金額（純資産総額）を、計算日における受益権総口数で除した金額をいいます。なお、ファンドは1万口あたりに換算した価額で表示することがあります。

<基準価額算出の流れ>

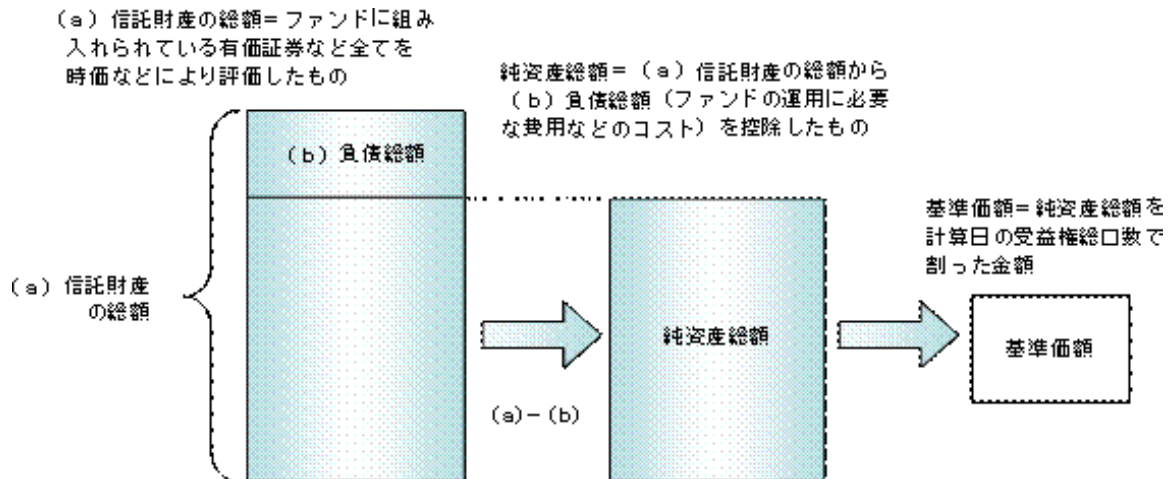

有価証券などの評価基準

信託財産に属する資産については、法令および社団法人投資信託協会規則に従って時価評価します。

<主な資産の評価方法>

マザーファンド受益証券

基準価額計算日の基準価額で評価します。

国内上場株式

原則として、基準価額計算日におけるわが国の金融商品取引所の最終相場で評価します。

基準価額の照会方法

販売会社または委託会社の照会先にお問い合わせください。

<委託会社の照会先>

日興アセットマネジメント株式会社

ホームページ アドレス <http://www.nikkoam.com/>

コールセンター 電話番号 0120-25-1404

午前9時～午後5時 土、日、祝・休日は除きます。

(2)【保管】

該当事項はありません。

(3)【信託期間】

無期限とします（平成15年11月7日設定）。ただし、約款の規定に基づき、信託契約を解約し、信託を終了させることがあります。

(4)【計算期間】

毎年11月7日から翌年11月6日までとします。ただし、各計算期間の末日が休業日のときはその翌営業日を計算期間の末日とし、その翌日より次の計算期間が開始されます。

(5)【その他】

信託の終了（繰上償還）

- 1) 委託会社は、次のいずれかの場合には、受託会社と合意の上、信託契約を解約し繰上償還させることができます。
 - イ) 繰上償還することが受益者のために有利であると認めるとき
 - ロ) やむを得ない事情が発生したとき
- 2) この場合、あらかじめ、その旨およびその理由などを公告し、かつ知られたる受益者に書面を交付します。ただし、全ての受益者に書面を交付した場合は、原則として公告を行いません。
- 3) この繰上償還に異議のある受益者は、一定の期間内（1ヵ月以上で委託会社が定めます。以下同じ。）に異議を述べるすることができます。（後述の「異議の申立て」をご覧ください。）

- 4) 委託会社は、次のいずれかの場合には、後述の「異議の申立て」の規定は適用せず、信託契約を解約し繰上償還させます。
- イ) 信託財産の状態に照らし、真にやむを得ない事情が生じている場合で、一定の期間を設けてその公告および書面の交付が困難な場合
 - ロ) 監督官庁よりこの信託契約の解約の命令を受けたとき
 - ハ) 委託会社が監督官庁より登録の取消を受けたとき、解散したときまたは業務を廃止したとき（監督官庁がこの信託契約に関する委託会社の業務を他の委託会社に引き継ぐことを命じ、異議申立の結果、信託約款の変更が成立の場合を除きます。）
 - ニ) 受託会社が委託会社の承諾を受けてその任務を辞任した場合またはその任務に違反するなどして解任された場合に、委託会社が新受託会社を選任できないとき
- 5) 繰上償還を行なう際には、委託会社は、その旨をあらかじめ監督官庁に届け出ます。
- 償還金について
- ・ 償還金は、信託終了日後1ヵ月以内の委託会社の指定する日（原則として償還日（償還日が休業日の場合は翌営業日）から起算して5営業日まで）から受益者に支払います。
 - ・ 償還金の支払いは、販売会社において行なわれます。
- 信託約款の変更
- 1) 委託会社は、受益者の利益のため必要と認めるときまたはやむを得ない事情が発生したときは、受託会社と合意の上、この信託約款を変更することができます。信託約款の変更を行なう際には、委託会社は、その旨をあらかじめ監督官庁に届け出ます。
 - 2) この変更事項のうち、その内容が重大なものについては、あらかじめ、その旨およびその内容などを公告し、かつ知られたる受益者に書面を交付します。ただし、全ての受益者に書面を交付した場合は、原則として公告を行ないません。
 - 3) この信託約款の変更に異議のある受益者は、一定の期間内に異議を述べることができます。（後述の「異議の申立て」をご覧ください。）
 - 4) 委託会社は、監督官庁の命令に基づいてこの信託約款を変更しようとするときは、後述の「異議の申立て」の規定を適用します。

異議の申立て

- 1) 繰上償還または信託約款の重大な変更に対して、受益者は一定の期間内に委託会社に対して所定の手続きにより異議を述べるすることができます。一定の期間内に、異議を述べた受益者の受益権口数が受益権総口数の二分の一を超えるときは、繰上償還または信託約款の変更は行ないません。
 - 2) 委託会社は、繰上償還または信託約款の変更を行わない場合は、その旨およびその理由などを公告し、かつ知られたる受益者に書面を交付します。ただし、全ての受益者に書面を交付した場合は、原則として公告を行ないません。
 - 3) なお、一定の期間内に、異議を述べた受益者の受益権口数が受益権総口数の二分の一以下で、繰上償還、信託約款の変更を行なう場合は、異議を述べた受益者は受託会社に対し、自己に帰属する受益権を信託財産をもって買い取るべき旨を請求できます。
- <繰上償還、信託約款の重大な変更を行なう場合の手続きの流れ>

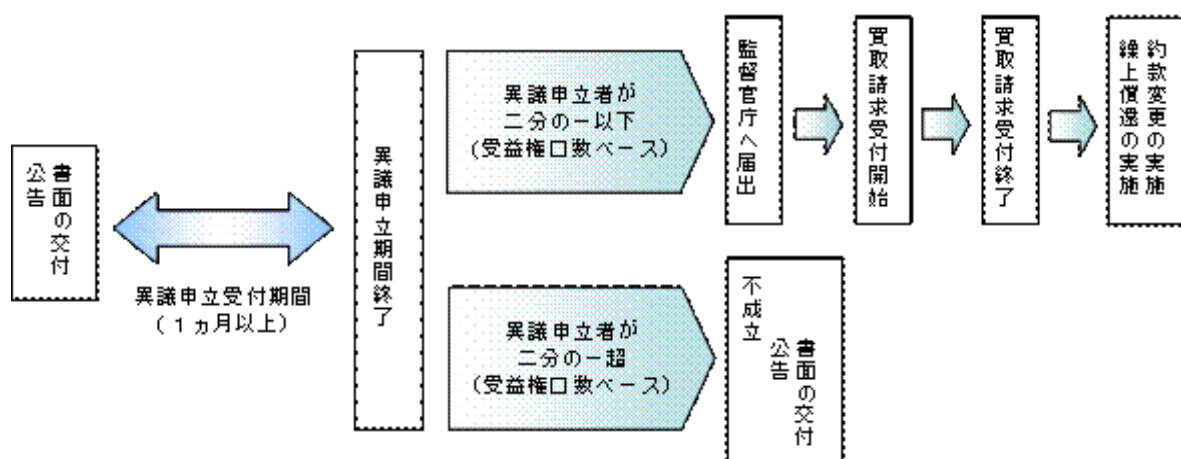

公告

公告は日本経済新聞に掲載します。

運用報告書の作成

委託会社は、毎期決算後および償還後に期中の運用経過、組入有価証券の内容および有価証券の売買状況などを記載した運用報告書を作成します。運用報告書は原則として知れている受益者に対して交付されます。

関係法人との契約について

販売会社との募集の取扱いなどに関する契約の有効期間は契約日より1年間とします。ただし、期間満了の3ヵ月前までに、販売会社、委託会社いずれからも別段の意思表示がないとき

は、自動的に1年間延長されるものとし、以後も同様とします。

4【受益者の権利等】

受益者の有する主な権利は次の通りです。

(1) 収益分配金・償還金受領権

- ・受益者は、ファンドの収益分配金・償還金を、自己に帰属する受益権の口数に応じて受領する権利を有します。
- ・ただし、受益者が収益分配金については支払開始日から5年間、償還金については支払開始日から10年間請求を行わない場合はその権利を失い、その金銭は委託会社に帰属します。

(2) 解約請求権

受益者は、自己に帰属する受益権につき販売会社を通じて、委託会社に解約の請求をすることができます。

(3) 帳簿閲覧権

受益者は、委託会社に対し、その営業時間内にファンドの信託財産に関する帳簿書類の閲覧を請求することができます。

第3【ファンドの経理状況】

- (1) 当ファンドの財務諸表は、「財務諸表等の用語、様式及び作成方法に関する規則」(昭和38年大蔵省令第59号。その後の改正を含みます。)並びに同規則第2条の2の規定により、「投資信託財産の計算に関する規則」(平成12年総理府令第133号。その後の改正を含みます。)に基づき作成しております。

なお、財務諸表に記載している金額は、円単位で表示しております。

- (2) 当ファンドは、金融商品取引法第193条の2第1項の規定に基づき、第7期計算期間(平成21年11月7日から平成22年11月8日まで)及び第8期計算期間(平成22年11月9日から平成23年11月7日まで)の財務諸表について、あらた監査法人による監査を受けております。

1【財務諸表】

インデックスファンド日本株式（DC専用）

(1)【貸借対照表】

(単位：円)

	第7期 平成22年11月8日現在	第8期 平成23年11月7日現在
資産の部		
流動資産		
コール・ローン	698,346	697,624
親投資信託受益証券	528,734,505	506,132,392
未収入金	616,263	635,430
未収利息	1	1
流動資産合計	530,049,115	507,465,447
資産合計		
	530,049,115	507,465,447
負債の部		
流動負債		
未払収益分配金	593,267	624,125
未払受託者報酬	83,827	82,383
未払委託者報酬	615,202	604,617
その他未払費用	22,308	21,925
流動負債合計	1,314,604	1,333,050
負債合計		
	1,314,604	1,333,050
純資産の部		
元本等		
元本	593,267,679	624,125,247
剰余金		
期末剰余金又は期末欠損金（ ）	64,533,168	117,992,850
（分配準備積立金）	82,699,094	79,502,824
元本等合計	528,734,511	506,132,397
純資産合計		
	528,734,511	506,132,397
負債純資産合計		
	530,049,115	507,465,447

(2)【損益及び剰余金計算書】

(単位:円)

	第7期	第8期
	自 平成21年11月7日 至 平成22年11月8日	自 平成22年11月9日 至 平成23年11月7日
営業収益		
受取利息	428	462
有価証券売買等損益	9,921,194	44,652,026
営業収益合計	9,920,766	44,651,564
営業費用		
受託者報酬	165,432	169,095
委託者報酬	1,214,120	1,240,990
その他費用	44,025	45,006
営業費用合計	1,423,577	1,455,091
営業利益又は営業損失()	11,344,343	46,106,655
経常利益又は経常損失()	11,344,343	46,106,655
当期純利益又は当期純損失()	11,344,343	46,106,655
一部解約に伴う当期純利益金額の分配額又は一部解約に伴う当期純損失金額の分配額()	361,532	4,590,516
期首剰余金又は期首欠損金()	47,265,693	64,533,168
剰余金増加額又は欠損金減少額	5,031,315	11,281,381
当期一部解約に伴う剰余金増加額又は欠損金減少額	5,031,315	11,281,381
当期追加信託に伴う剰余金増加額又は欠損金減少額	-	-
剰余金減少額又は欠損金増加額	9,999,648	13,419,767
当期一部解約に伴う剰余金減少額又は欠損金増加額	-	-
当期追加信託に伴う剰余金減少額又は欠損金増加額	9,999,648	13,419,767
分配金	593,267	624,125
期末剰余金又は期末欠損金()	64,533,168	117,992,850

(3) 【注記表】

(重要な会計方針に係る事項に関する注記)

期別	第7期 自 平成21年11月 7日 至 平成22年11月 8日	第8期 自 平成22年11月 9日 至 平成23年11月 7日
項目		
1. 有価証券の評価基準及び評価方法	親投資信託受益証券 移動平均法に基づき当該親投資信託受益証券の基準価額で評価しております。	親投資信託受益証券 同左
2. その他財務諸表作成のための基本となる重要な事項	当ファンドの計算期間は原則として、毎年11月7日から翌年11月6日までとなっております。ただし、各計算期間終了日に該当する日（以下「該当日」といいます。）が休業日のとき、各計算期間終了日は、該当日以降の営業日である日のうち、該当日に最も近い日とし、その翌日より次の計算期間が始まるものいたしますので、当計算期間は平成21年11月 7日から平成22年11月 8日までとなっております。	当ファンドの計算期間は原則として、毎年11月7日から翌年11月6日までとなっております。ただし、各計算期間終了日に該当する日（以下「該当日」といいます。）が休業日のとき、各計算期間終了日は、該当日以降の営業日である日のうち、該当日に最も近い日とし、その翌日より次の計算期間が始まるものいたしますので、当計算期間は平成22年11月 9日から平成23年11月 7日までとなっております。

(貸借対照表に関する注記)

	第7期 平成22年11月 8日現在	第8期 平成23年11月 7日現在
1. 期首元本額	525,260,426円	593,267,679円
期中追加設定元本額	123,746,636円	136,508,266円
期中一部解約元本額	55,739,383円	105,650,698円
2. 計算期間末日における受益権の総数	593,267,679口	624,125,247口
3. 元本の欠損 貸借対照表上の純資産額が元本総額を下回っており、その差額は64,533,168円であります。		貸借対照表上の純資産額が元本総額を下回っており、その差額は117,992,850円であります。

(損益及び剰余金計算書に関する注記)

	第7期 自 平成21年11月 7日 至 平成22年11月 8日	第8期 自 平成22年11月 9日 至 平成23年11月 7日
分配金の計算過程		
A 計算期末における費用控除後の配当等収益	9,046,254円	10,723,892円
B 費用控除後、繰越欠損金補填後の有価証券売買等損益	0円	0円
C 信託約款に定める収益調整金	221,465,982円	251,021,462円
D 信託約款に定める分配準備積立金	74,246,107円	69,403,057円
E 分配対象収益(A+B+C+D)	304,758,343円	331,148,411円
F 分配対象収益(1口当たり) (1万口当たり)	0.5136円 5,136円	0.5305円 5,305円
G 分配金額	593,267円	624,125円
H 分配金額(1口当たり) (1万口当たり)	0.0010円 10円	0.0010円 10円

(金融商品に関する注記)

(追加情報)

前期より、「金融商品に関する会計基準」（企業会計基準第10号 平成20年3月10日）及び「金融商品の時価等の開示に関する適用指針」（企業会計基準適用指針第19号 平成20年3月10日）を適用しております。

す。

I 金融商品の状況に関する事項

	第7期 自 平成21年11月 7日 至 平成22年11月 8日	第8期 自 平成22年11月 9日 至 平成23年11月 7日
金融商品に対する取組方針	当ファンドは証券投資信託として、有価証券、デリバティブ取引等の金融商品の運用を信託約款に定める「運用の基本方針」に基づき行っております。	同左
金融商品の内容及び当該金融商品に係るリスク	当ファンドが運用する主な有価証券は、「重要な会計方針に係る事項に関する注記」の「有価証券の評価基準及び評価方法」に記載の有価証券等であり、全て売買目的で保有しております。また、主なデリバティブ取引には、先物取引、オプション取引、スワップ取引等があり、信託財産に属する資産の効率的な運用に資するために行うことができます。当該有価証券及びデリバティブ取引には、性質に応じてそれぞれ価格変動リスク、流動性リスク、信用リスク等があります。	同左
金融商品に係るリスク管理体制	運用部門、営業部門と独立した組織であるリスクマネジメント部を設置し、全社的なリスク管理活動のモニタリング、指導の一元化を図っております。	同左

金融商品の時価等に関する事項

	第7期 自 平成21年11月 7日 至 平成22年11月 8日	第8期 自 平成22年11月 9日 至 平成23年11月 7日
貸借対照表計上額、時価及びその差額	貸借対照表計上額は期末の時価で計上しているため、その差額はありません。	同左
時価の算定方法	(1) 有価証券 売買目的有価証券 重要な会計方針に係る事項に関する注記「有価証券の評価基準及び評価方法」に記載しております。 (2) デリバティブ取引 該当事項はありません。 (3) 上記以外の金融商品 短期間で決済されることから、時価は帳簿価額と近似しているため、当該金融商品の時価を帳簿価額としております。	(1) 有価証券 同左 (2) デリバティブ取引 同左 (3) 上記以外の金融商品 同左
金融商品の時価等に関する事項についての補足説明	金融商品の時価には、市場価格に基づく価額のほか、市場価格がない場合には合理的に算定された価額が含まれております。当該価額の算定においては一定の前提条件等を採用しているため、異なる前提条件等によった場合、当該価額が異なることもあります。	同左

(有価証券に関する注記)

第7期（自 平成21年11月7日 至 平成22年11月8日）

売買目的有価証券

(単位：円)

種類	当計算期間の損益に含まれた評価差額
----	-------------------

親投資信託受益証券	10,097,936
合計	10,097,936

第8期(自平成22年11月9日 至 平成23年11月7日)

売買目的有価証券

(単位:円)

種類	当計算期間の損益に含まれた評価差額
親投資信託受益証券	47,533,943
合計	47,533,943

(関連当事者との取引に関する注記)

該当事項はありません。

(1口当たり情報)

第7期 平成22年11月 8日現在		第8期 平成23年11月 7日現在	
1口当たり純資産額	0.8912円	1口当たり純資産額	0.8109円
(1万口当たり純資産額)	(8,912円)	(1万口当たり純資産額)	(8,109円)

(4) 【附属明細表】

第1 有価証券明細表

(1) 株式

該当事項はありません。

(2) 株式以外の有価証券

(単位：円)

種類	銘柄	券面総額	評価額	備考
親投資信託受益証券	日本株式インデックスTOPIXマザーファンド	867,407,699	506,132,392	
親投資信託受益証券 合計		867,407,699	506,132,392	
合計		867,407,699	506,132,392	

(注) 券面総額欄の数値は、口数を表示しております。

第2 信用取引契約残高明細表

該当事項はありません。

第3 デリバティブ取引及び為替予約取引の契約額等及び時価の状況表

該当事項はありません。

(参考)

当ファンドは、「日本株式インデックスTOPIXマザーファンド」を主要投資対象としており、貸借対照表の資産の部に計上された「親投資信託受益証券」は同親投資信託です。なお、同親投資信託の状況は次のとおりです。

「日本株式インデックスTOPIXマザーファンド」の状況
 なお、以下に記載した情報は監査の対象外であります。

日本株式インデックスTOPIXマザーファンド

(1) 貸借対照表

(単位:円)

科目	対象年月日	平成22年11月 8日現在	平成23年11月 7日現在
		金額	金額
資産の部			
流動資産			
コール・ローン		143,906,876	132,035,625
株式		31,005,602,591	25,190,584,681
派生商品評価勘定		3,316,572	4,432,704
未収入金		379,188	
未収配当金		259,123,747	254,905,116
未収利息		336	250
流動資産合計		31,412,329,310	25,581,958,376
資産合計		31,412,329,310	25,581,958,376
負債の部			
流動負債			
派生商品評価勘定		753,513	387,724
前受金		886,000	5,270,000
未払金			46,084,660
未払解約金		5,417,949	722,309
流動負債合計		7,057,462	52,464,693
負債合計		7,057,462	52,464,693
純資産の部			
元本等			
元本		49,163,789,188	43,750,772,096
剰余金			
剰余金又は欠損金()		17,758,517,340	18,221,278,413
元本等合計		31,405,271,848	25,529,493,683
純資産合計		31,405,271,848	25,529,493,683
負債純資産合計		31,412,329,310	25,581,958,376

(2) 注記表

(重要な会計方針に係る事項に関する注記)

項目	対象期間 自 平成21年11月 7日 至 平成22年11月 8日	自 平成22年11月 9日 至 平成23年11月 7日
1. 有価証券の評価基準及び評価方法	<p>株式は移動平均法に基づき、以下のとおり原則として時価で評価しております。</p> <p>(1) 金融商品取引所等に上場されている有価証券 金融商品取引所等に上場されている有価証券は、原則として金融商品取引所等における計算期間末日の最終相場（外貨建証券の場合は計算期間末日において知りうる直近の日の最終相場）で評価しております。</p> <p>(2) 金融商品取引所等に上場されていない有価証券 当該有価証券については、原則として、日本証券業協会等発表の店頭売買参考統計値（平均値）等、金融商品取引業者、銀行等の提示する価額（ただし、売気配相場は使用しない）又は価格提供会社の提供する価額のいずれかから入手した価額で評価しております。</p> <p>(3) 時価が入手できなかった有価証券 適正な評価額を入手できなかった場合又は入手した評価額が時価と認定できない事由が認められた場合は、投資信託委託会社が忠実義務に基づいて合理的な事由をもって時価と認められた価額もしくは受託者と協議のうえ両者が合理的な事由をもって時価と認められた価額で評価しております。</p>	<p>株式は移動平均法に基づき、以下のとおり原則として時価で評価しております。</p> <p>(1) 金融商品取引所等に上場されている有価証券 同左</p> <p>(2) 金融商品取引所等に上場されていない有価証券 同左</p> <p>(3) 時価が入手できなかった有価証券 同左</p>
2. デリバティブ等の評価基準及び評価方法	<p>デリバティブ取引 個別法に基づき原則として時価で評価しております。</p>	<p>デリバティブ取引 同左</p>

(貸借対照表に関する注記)

平成22年11月 8日現在		平成23年11月 7日現在	
1. 期首	平成21年11月 7日	1. 期首	平成22年11月 9日
期首元本額	47,805,931,750円	期首元本額	49,163,789,188円
期首からの追加設定元本額	5,337,955,552円	期首からの追加設定元本額	5,573,821,634円
期首からの一部解約元本額	3,980,098,114円	期首からの一部解約元本額	10,986,838,726円
平成22年11月 8日現在の元本の内訳		平成23年11月 7日現在の元本の内訳	
DCインデックスバランス(株式20)	176,578,654円	DCインデックスバランス(株式20)	207,329,463円
DCインデックスバランス(株式40)	642,759,525円	DCインデックスバランス(株式40)	731,928,439円
DCインデックスバランス(株式60)	1,212,283,908円	DCインデックスバランス(株式60)	1,374,938,488円
DCインデックスバランス(株式80)	1,338,191,755円	DCインデックスバランス(株式80)	1,500,135,833円
インデックスファンド日本株式(DC専用)	827,699,601円	インデックスファンド日本株式(DC専用)	867,407,699円
世界の財産3分法ファンド(不動産・債券・株式)毎月分配型	23,625,859,881円	世界の財産3分法ファンド(不動産・債券・株式)毎月分配型	17,854,792,189円
全世界株式債券ファンド(日本・先進国・新興国)毎月分配型	16,438,335円	全世界株式債券ファンド(日本・先進国・新興国)毎月分配型	18,463,705円
日興ストラテジック・アロケーション・ファンド(株式資産)	210,234,997円	日興ストラテジック・アロケーション・ファンド(株式資産)	118,365,522円
アセット・ナビゲーション・ファンド(株式80)	204,863,066円	アセット・ナビゲーション・ファンド(株式80)	189,329,485円
アセット・ナビゲーション・ファンド(株式60)	183,986,623円	アセット・ナビゲーション・ファンド(株式60)	179,221,353円
アセット・ナビゲーション・ファンド(株式40)	308,174,214円	アセット・ナビゲーション・ファンド(株式40)	285,021,275円
アセット・ナビゲーション・ファンド(株式20)	397,108,008円	アセット・ナビゲーション・ファンド(株式20)	369,566,923円
国際分散型ファンド40(適格機関投資家向け)	15,717,656,118円	国際分散型ファンド40(適格機関投資家向け)	15,412,394,449円
世界アセットバランスファンド40(適格機関投資家向け)	109,931,785円	世界アセットバランスファンド40(適格機関投資家向け)	103,774,740円
世界アセットバランスファンド25(適格機関投資家向け)	139,232,169円	世界アセットバランスファンド25(適格機関投資家向け)	122,318,984円
3資産バランスファンド(適格機関投資家向け)	156,177,709円	3資産バランスファンド(適格機関投資家向け)	87,210,578円
グローバルバランスファンド35(適格機関投資家向け)	86,264,583円	グローバルバランスファンド35(適格機関投資家向け)	80,792,748円
年金積立 アセット・ナビゲーション・ファンド(株式20)	370,073,860円	年金積立 アセット・ナビゲーション・ファンド(株式20)	424,713,658円
年金積立 アセット・ナビゲーション・ファンド(株式40)	955,290,527円	年金積立 アセット・ナビゲーション・ファンド(株式40)	1,076,646,728円

年金積立 アセット・ナビ ゲーション・ファンド (株式60)	1,251,746,198円	年金積立 アセット・ナ ビゲーション・ファンド (株式60)	1,390,068,613円
年金積立 アセット・ナビ ゲーション・ファンド (株式80)	1,233,237,672円	年金積立 アセット・ナ ビゲーション・ファンド (株式80)	1,356,351,224円
計	49,163,789,188円	計	43,750,772,096円
2. 本報告書における開示対 象ファンドの当計算期間 末日における当該親投資 信託の受益権の総数	49,163,789,188口	2. 本報告書における開示対 象ファンドの当計算期間 末日における当該親投資 信託の受益権の総数	43,750,772,096口
3. 元本の欠損 貸借対照表上の純資産額が元本総額を下回っており、そ の差額は17,758,517,340円であります。		3. 元本の欠損 貸借対照表上の純資産額が元本総額を下回っており、 その差額は18,221,278,413円であります。	
4. 担保資産 デリバティブ取引に係る差入委託証拠金代用有価証券 として担保に供している資産は次のとおりであります。		4. 担保資産 デリバティブ取引に係る差入委託証拠金代用有価証券 として担保に供している資産は次のとおりでありま す。	
株式	222,536,500円	株式	206,464,000円

当該親投資信託受益証券を投資対象とする投資信託ごとの元本額

（金融商品に関する注記）

（追加情報）

前期より、「金融商品に関する会計基準」（企業会計基準第10号 平成20年3月10日）及び「金融商品の時価等の開示に関する適用指針」（企業会計基準適用指針第19号 平成20年3月10日）を適用しております。

Ⅰ 金融商品の状況に関する事項

	自 平成21年11月 7日 至 平成22年11月 8日	自 平成22年11月 9日 至 平成23年11月 7日
金融商品に対する取組方針	当ファンドは証券投資信託として、有価証券、デリバティブ取引等の金融商品の運用を信託約款に定める「運用の基本方針」に基づき行っております。	同左
金融商品の内容及び当該金融商品に係るリスク	当ファンドが運用する主な有価証券は、「重要な会計方針に係る事項に関する注記」の「有価証券の評価基準及び評価方法」に記載の有価証券等であり、全て売買目的で保有しております。また、主なデリバティブ取引には、先物取引、オプション取引、スワップ取引等があり、信託財産に属する資産の効率的な運用に資するために行うことができます。当該有価証券及びデリバティブ取引には、性質に応じてそれぞれ価格変動リスク、流動性リスク、信用リスク等があります。	同左
金融商品に係るリスク管理体制	運用部門、営業部門と独立した組織であるリスクマネジメント部を設置し、全社的なリスク管理活動のモニタリング、指導の一元化を図っております。	同左

金融商品の時価等に関する事項

	自 平成21年11月 7日 至 平成22年11月 8日	自 平成22年11月 9日 至 平成23年11月 7日
貸借対照表計上額、時価及びその差額	貸借対照表計上額は期末の時価で計上しているため、その差額はありません。	同左
時価の算定方法	(1) 有価証券 売買目的有価証券 重要な会計方針に係る事項に関する注記「有価証券の評価基準及び評価方法」に記載しております。 (2) デリバティブ取引 「デリバティブ取引等に関する注記」に記載しております。 (3) 上記以外の金融商品 短期間で決済されることから、時価は帳簿価額と近似しているため、当該金融商品の時価を帳簿価額としております。	(1) 有価証券 同左 (2) デリバティブ取引 同左 (3) 上記以外の金融商品 同左
金融商品の時価等に関する事項についての補足説明	金融商品の時価には、市場価格に基づく価額のほか、市場価格がない場合には合理的に算定された価額が含まれております。当該価額の算定においては一定の前提条件等を採用しているため、異なる前提条件等によった場合、当該価額が異なることもあります。	同左

（有価証券に関する注記）

対象期間（自 平成21年11月7日 至 平成22年11月8日）

売買目的有価証券

(単位：円)

種類	当計算期間の損益に含まれた評価差額
株式	883,469,516
合計	883,469,516

対象期間（自 平成22年11月9日 至 平成23年11月7日）

売買目的有価証券

(単位：円)

種類	当計算期間の損益に含まれた評価差額
株式	123,844,163
合計	123,844,163

(注) 当計算期間の損益に含まれた評価差額は、親投資信託の期首日から本報告書における開示対象ファンドの期末日までの期間に対応する金額であります。

(デリバティブ取引等に関する注記)

取引の時価等に関する事項

(株式関連)

(平成22年11月8日現在)

(単位：円)

区分	種類	契約額等	うち1年超	時価	評価損益
市場取引	株価指数先物取引				
	買建	384,180,000		386,860,000	2,680,000
	合計	384,180,000		386,860,000	2,680,000

(平成23年11月7日現在)

(単位：円)

区分	種類	契約額等	うち1年超	時価	評価損益
市場取引	株価指数先物取引				
	買建	333,355,000		337,500,000	4,145,000
	合計	333,355,000		337,500,000	4,145,000

(注)1. 時価の算定方法

株価指数先物取引の時価については、以下のように評価しております。

原則として本書における開示対象ファンドの計算期間末日に知りうる直近の日の主たる取引所の発表する清算値段又は最終相場で評価しております。このような時価が発表されていない場合には、同計算期間末日に最も近い最終相場や気配値等、原則に準ずる方法で評価しております。

2. 株価指数先物取引の残高は、契約額ベースで表示しております。
3. 契約額等には手数料相当額を含んでおりません。
4. 契約額等及び時価の合計欄の金額は、各々の合計金額であります。

(関連当事者との取引に関する注記)

該当事項はありません。

(1口当たり情報)

平成22年11月 8日現在		平成23年11月 7日現在	
1口当たり純資産額	0.6388円	1口当たり純資産額	0.5835円
(1万口当たり純資産額)	(6,388円)	(1万口当たり純資産額)	(5,835円)

(3) 附属明細表

第1 有価証券明細表

(1) 株式

(単位 : 円)

	銘柄	株式数	評価額		備考
			単価	金額	
1301	極洋	11,000	176.00	1,936,000	
1332	日本水産	32,000	266.00	8,512,000	
1334	マルハニチロホールディングス	55,000	136.00	7,480,000	
1377	サカタのタネ	4,100	1,089.00	4,464,900	
1379	ホクト	2,800	1,619.00	4,533,200	
1514	住石ホールディングス	8,800	68.00	598,400	
1515	日鉄鉱業	7,000	318.00	2,226,000	
1518	三井松島産業	18,000	138.00	2,484,000	
1605	国際石油開発帝石	335	535,000.00	179,225,000	
1606	日本海洋掘削	700	2,454.00	1,717,800	
1661	関東天然瓦斯開発	3,000	395.00	1,185,000	
1662	石油資源開発	3,900	3,160.00	12,324,000	
1414	ショーボンドホールディングス	2,500	1,813.00	4,532,500	
1417	ミライト・ホールディングス	7,800	592.00	4,617,600	
1712	ダイセキ環境ソリューション	3	185,000.00	555,000	
1719	間組	10,100	163.00	1,646,300	
1720	東急建設	9,620	215.00	2,068,300	
1721	コムシスホールディングス	13,400	746.00	9,996,400	
1722	ミサワホーム	2,700	472.00	1,274,400	
1762	高松コンストラクショングループ	2,100	1,213.00	2,547,300	
1766	東建コーポレーション	1,030	2,801.00	2,885,030	
1780	ヤマウラ	1,500	209.00	313,500	
1801	大成建設	140,000	218.00	30,520,000	
1802	大林組	83,000	363.00	30,129,000	
1803	清水建設	84,000	341.00	28,644,000	
1808	長谷工コーポレーション	173,000	50.00	8,650,000	
1810	松井建設	3,000	310.00	930,000	
1812	鹿島建設	129,000	258.00	33,282,000	
1813	不動テトラ	19,900	170.00	3,383,000	
1814	大末建設	12,000	44.00	528,000	
1815	鉄建建設	16,000	92.00	1,472,000	
1816	安藤建設	10,000	100.00	1,000,000	
1819	太平工業	5,000	427.00	2,135,000	
1820	西松建設	36,000	134.00	4,824,000	
1821	三井住友建設	17,800	52.00	925,600	
1822	大豊建設	8,000	99.00	792,000	

1824	前田建設工業	17,000	298.00	5,066,000	
1827	ナカノフドー建設	2,000	180.00	360,000	
1833	奥村組	26,000	303.00	7,878,000	
1834	大和小田急建設	1,500	197.00	295,500	
1835	東鉄工業	4,000	675.00	2,700,000	
1852	浅沼組	9,000	70.00	630,000	
1860	戸田建設	30,000	288.00	8,640,000	
1861	熊谷組	20,000	72.00	1,440,000	
1865	青木あすなろ建設	2,000	413.00	826,000	
1866	北野建設	6,000	168.00	1,008,000	
1867	植木組	4,000	162.00	648,000	
1868	三井ホーム	4,000	388.00	1,552,000	
1870	矢作建設工業	3,400	387.00	1,315,800	
1871	ピーエス三菱	2,000	239.00	478,000	
1878	大東建託	10,500	7,020.00	73,710,000	
1879	新日本建設	3,300	200.00	660,000	
1881	N I P P O	6,000	687.00	4,122,000	
1882	東亜道路工業	5,000	148.00	740,000	
1883	前田道路	8,000	802.00	6,416,000	
1884	日本道路	8,000	203.00	1,624,000	
1885	東亜建設工業	24,000	137.00	3,288,000	
1888	若築建設	15,000	123.00	1,845,000	
1890	東洋建設	41,000	82.00	3,362,000	
1893	五洋建設	35,000	265.00	9,275,000	
1896	大林道路	4,000	188.00	752,000	
1899	福田組	4,000	289.00	1,156,000	
1911	住友林業	19,000	680.00	12,920,000	
1914	日本基礎技術	3,300	257.00	848,100	
1916	日成ビルド工業	9,000	178.00	1,602,000	
1919	エス・バイ・エル	15,000	194.00	2,910,000	
1921	巴コーポレーション	3,600	275.00	990,000	
1924	パナホーム	10,000	551.00	5,510,000	
1925	大和ハウス工業	69,000	975.00	67,275,000	
1926	ライト工業	5,900	353.00	2,082,700	
1928	積水ハウス	77,000	679.00	52,283,000	
1929	日特建設	7,000	99.00	693,000	
1930	北陸電気工事	2,000	212.00	424,000	
1934	ユアテック	4,000	376.00	1,504,000	
1937	西部電気工業	3,000	336.00	1,008,000	
1939	四電工	2,000	307.00	614,000	
1941	中電工	4,000	860.00	3,440,000	
1942	関電工	13,000	339.00	4,407,000	
1944	きんでん	18,000	651.00	11,718,000	
1945	東京エネシス	3,000	391.00	1,173,000	
1946	トーエネック	4,000	394.00	1,576,000	
1949	住友電設	2,000	458.00	916,000	
1950	日本電設工業	5,000	756.00	3,780,000	
1951	協和エクシオ	9,000	698.00	6,282,000	
1952	新日本空調	2,200	390.00	858,000	

1956	日本電話施設	5,000	246.00	1,230,000	
1959	九電工	5,000	478.00	2,390,000	
1961	三機工業	6,000	411.00	2,466,000	
1963	日揮	26,000	2,189.00	56,914,000	
1964	中外炉工業	9,000	237.00	2,133,000	
1967	ヤマト	3,000	304.00	912,000	
1968	太平電業	4,000	487.00	1,948,000	
1969	高砂熱学工業	7,900	632.00	4,992,800	
1972	三晃金属工業	3,000	256.00	768,000	
1975	朝日工業社	3,000	315.00	945,000	
1979	大気社	4,200	1,727.00	7,253,400	
1980	ダイダン	4,000	508.00	2,032,000	
1982	日比谷総合設備	3,400	778.00	2,645,200	
1983	東芝プラントシステム	4,000	812.00	3,248,000	
6330	東洋エンジニアリング	15,000	261.00	3,915,000	
6366	千代田化工建設	22,000	876.00	19,272,000	
6379	新興プランテック	5,700	716.00	4,081,200	
2001	日本製粉	17,000	348.00	5,916,000	
2002	日清製粉グループ本社	25,000	930.00	23,250,000	
2003	日東富士製粉	2,000	300.00	600,000	
2004	昭和産業	11,000	240.00	2,640,000	
2009	鳥越製粉	2,400	699.00	1,677,600	
2052	協同飼料	10,000	87.00	870,000	
2053	中部飼料	2,500	493.00	1,232,500	
2056	日本配合飼料	9,000	104.00	936,000	
2107	東洋精糖	5,000	90.00	450,000	
2108	日本甜菜製糖	15,000	159.00	2,385,000	
2109	三井製糖	10,000	330.00	3,300,000	
2201	森永製菓	27,000	183.00	4,941,000	
2204	中村屋	6,000	403.00	2,418,000	
2206	江崎グリコ	10,000	912.00	9,120,000	
2207	名糖産業	1,300	1,020.00	1,326,000	
2211	不二家	16,000	152.00	2,432,000	
2212	山崎製パン	20,000	1,028.00	20,560,000	
2215	第一屋製パン	5,000	78.00	390,000	
2217	モロゾフ	5,000	277.00	1,385,000	
2229	カルビー	1,500	3,305.00	4,957,500	
2264	森永乳業	23,000	309.00	7,107,000	
2267	ヤクルト本社	14,800	2,238.00	33,122,400	
2269	明治ホールディングス	8,200	3,325.00	27,265,000	
2270	雪印メグミルク	5,900	1,468.00	8,661,200	
2281	プリマハム	15,000	109.00	1,635,000	
2282	日本ハム	21,000	936.00	19,656,000	
2284	伊藤ハム	15,000	277.00	4,155,000	
2286	林兼産業	10,000	62.00	620,000	
2288	丸大食品	13,000	256.00	3,328,000	
2290	米久	2,400	688.00	1,651,200	
2292	S Foods	1,500	593.00	889,500	
2501	サッポロホールディングス	45,000	288.00	12,960,000	

2502	アサヒグループホールディングス	51,700	1,585.00	81,944,500	
------	-----------------	--------	----------	------------	--

[次へ](#)

2503	キリンホールディングス	111,000	937.00	104,007,000	
2531	宝ホールディングス	23,000	479.00	11,017,000	
2533	オエノンホールディングス	7,000	180.00	1,260,000	
2540	養命酒製造	2,000	713.00	1,426,000	
2572	三国コカ・コーラボトリング	2,800	675.00	1,890,000	
2579	コカ・コーラウエスト	9,400	1,367.00	12,849,800	
2580	コカ・コーラ セントラル ジャパン	3,100	1,018.00	3,155,800	
2590	ダイドードリンコ	1,300	2,966.00	3,855,800	
2593	伊藤園	8,300	1,329.00	11,030,700	
2594	キーコーヒー	2,400	1,400.00	3,360,000	
2597	ユニカフェ	800	348.00	278,400	
2599	ジャパンフーズ	400	787.00	314,800	
2602	日清オイリオグループ	11,000	338.00	3,718,000	
2607	不二製油	6,700	1,098.00	7,356,600	
2613	J - オイルミルズ	10,000	228.00	2,280,000	
2801	キッコーマン	22,000	853.00	18,766,000	
2802	味の素	73,000	858.00	62,634,000	
2809	キューピー	14,000	1,046.00	14,644,000	
2810	ハウス食品	9,800	1,403.00	13,749,400	
2811	カゴメ	10,600	1,486.00	15,751,600	
2812	焼津水産化学工業	1,300	718.00	933,400	
2815	アリアケジャパン	2,500	1,364.00	3,410,000	
2871	ニチレイ	31,000	340.00	10,540,000	
2875	東洋水産	12,000	1,904.00	22,848,000	
2897	日清食品ホールディングス	10,700	2,946.00	31,522,200	
2899	永谷園	3,000	857.00	2,571,000	
2908	フジッコ	3,000	962.00	2,886,000	
2910	ロック・フィールド	1,300	1,245.00	1,618,500	
2914	日本たばこ産業	612	393,000.00	240,516,000	
2918	わらべや日洋	1,500	990.00	1,485,000	
2922	なとり	1,300	829.00	1,077,700	
4404	ミヨシ油脂	9,000	104.00	936,000	
3001	片倉工業	3,200	761.00	2,435,200	
3002	ゲンゼ	19,000	234.00	4,446,000	
3101	東洋紡績	109,000	109.00	11,881,000	
3103	ユニチカ	58,000	44.00	2,552,000	
3104	富士紡ホールディングス	11,000	148.00	1,628,000	
3105	日清紡ホールディングス	17,000	705.00	11,985,000	
3106	倉敷紡績	26,000	148.00	3,848,000	
3109	シキボウ	17,000	93.00	1,581,000	
3201	日本毛織	9,000	607.00	5,463,000	
3202	大東紡織	5,000	57.00	285,000	
3204	トーア紡コーポレーション	12,000	52.00	624,000	
3205	ダイドーリミテッド	3,200	780.00	2,496,000	
3302	帝国繊維	3,000	513.00	1,539,000	
3401	帝人	105,000	247.00	25,935,000	
3402	東レ	187,000	580.00	108,460,000	
3408	サカイオーベックス	8,000	110.00	880,000	

3501	住江織物	7,000	136.00	952,000	
3512	日本フェルト	1,400	380.00	532,000	
3513	イチカワ	2,000	145.00	290,000	
3514	日本バイリーン	3,000	330.00	990,000	
3524	日東製網	4,000	106.00	424,000	
3526	芦森工業	6,000	116.00	696,000	
3529	アツギ	20,000	93.00	1,860,000	
3551	ダイニック	5,000	131.00	655,000	
3569	セーレン	6,400	475.00	3,040,000	
3577	東海染工	4,000	86.00	344,000	
3580	小松精練	4,000	347.00	1,388,000	
3591	ワコールホールディングス	15,000	948.00	14,220,000	
3593	ホギメディカル	1,600	3,280.00	5,248,000	
3606	レナウン	5,900	146.00	861,400	
3607	クラウディア	300	981.00	294,300	
3608	T S Iホールディングス	11,500	398.00	4,577,000	
8011	三陽商会	13,000	182.00	2,366,000	
8013	ナイガイ	9,000	37.00	333,000	
8016	オンワードホールディングス	16,000	555.00	8,880,000	
8029	ルック	5,000	179.00	895,000	
8111	ゴールドウイン	6,000	267.00	1,602,000	
8114	デサント	6,000	429.00	2,574,000	
8127	ヤマトインターナショナル	1,500	354.00	531,000	
3708	特種東海製紙	16,000	169.00	2,704,000	
3861	王子製紙	114,000	395.00	45,030,000	
3864	三菱製紙	38,000	74.00	2,812,000	
3865	北越紀州製紙	16,000	517.00	8,272,000	
3877	中越パルプ工業	10,000	120.00	1,200,000	
3878	巴川製紙所	4,000	167.00	668,000	
3880	大王製紙	11,000	600.00	6,600,000	
3893	日本製紙グループ本社	12,500	1,695.00	21,187,500	
3941	レンゴー	21,000	559.00	11,739,000	
3946	トーモク	8,000	213.00	1,704,000	
3950	ザ・パック	1,500	1,165.00	1,747,500	
3405	クラレ	41,000	1,100.00	45,100,000	
3407	旭化成	150,000	456.00	68,400,000	
3553	共和レザー	1,600	264.00	422,400	
4003	コープケミカル	4,000	94.00	376,000	
4004	昭和電工	160,000	155.00	24,800,000	
4005	住友化学	177,000	276.00	48,852,000	
4007	日本化成	5,000	146.00	730,000	
4008	住友精化	5,000	341.00	1,705,000	
4021	日産化学工業	19,600	743.00	14,562,800	
4022	ラサ工業	11,000	123.00	1,353,000	
4023	クレハ	17,000	363.00	6,171,000	
4027	テイカ	4,000	313.00	1,252,000	
4028	石原産業	44,000	90.00	3,960,000	
4031	片倉チッカリン	2,000	182.00	364,000	
4041	日本曹達	15,000	344.00	5,160,000	

4042	東ソー	69,000	243.00	16,767,000	
4043	トクヤマ	40,000	258.00	10,320,000	
4044	セントラル硝子	25,000	377.00	9,425,000	
4045	東亜合成	32,000	337.00	10,784,000	
4046	ダイソー	10,000	252.00	2,520,000	
4047	関東電化工業	6,000	390.00	2,340,000	
4061	電気化学工業	54,000	288.00	15,552,000	
4063	信越化学工業	46,200	3,960.00	182,952,000	
4064	日本カーバイド工業	8,000	112.00	896,000	
4078	堺化学工業	8,000	297.00	2,376,000	
4088	エア・ウォーター	21,000	1,020.00	21,420,000	
4091	大陽日酸	34,000	560.00	19,040,000	
4092	日本化学工業	10,000	133.00	1,330,000	
4095	日本パーカライズニング	6,000	1,034.00	6,204,000	
4097	高圧ガス工業	4,000	413.00	1,652,000	
4099	四国化成工業	4,000	430.00	1,720,000	
4100	戸田工業	3,000	619.00	1,857,000	
4109	ステラ ケミファ	1,200	2,270.00	2,724,000	
4112	保土谷化学工業	5,000	218.00	1,090,000	
4114	日本触媒	19,000	850.00	16,150,000	
4116	大日精化工業	9,000	358.00	3,222,000	
4118	カネカ	32,000	422.00	13,504,000	
4182	三菱瓦斯化学	44,000	463.00	20,372,000	
4183	三井化学	110,000	234.00	25,740,000	
4185	J S R	23,500	1,480.00	34,780,000	
4186	東京応化工業	4,600	1,597.00	7,346,200	
4188	三菱ケミカルホールディングス	161,000	454.00	73,094,000	
4201	日本合成化学工業	5,000	422.00	2,110,000	
4202	ダイセル	34,000	419.00	14,246,000	
4203	住友ベークライト	22,000	435.00	9,570,000	
4204	積水化学工業	54,000	610.00	32,940,000	
4205	日本ゼオン	24,000	691.00	16,584,000	
4206	アイカ工業	6,900	1,083.00	7,472,700	
4208	宇部興産	108,000	230.00	24,840,000	
4212	積水樹脂	4,000	699.00	2,796,000	
4215	タキロン	6,000	257.00	1,542,000	
4216	旭有機材工業	9,000	201.00	1,809,000	
4217	日立化成工業	11,100	1,420.00	15,762,000	
4218	ニチバン	3,000	263.00	789,000	
4220	リケンテクノス	4,000	237.00	948,000	
4221	大倉工業	6,000	289.00	1,734,000	
4228	積水化成成品工業	7,000	293.00	2,051,000	
4229	群栄化学工業	7,000	206.00	1,442,000	
4231	タイガースポリマー	1,300	302.00	392,600	
4271	日本カーリット	2,100	402.00	844,200	
4272	日本化薬	18,000	743.00	13,374,000	
4362	日本精化	2,200	510.00	1,122,000	
4401	A D E K A	11,100	774.00	8,591,400	
4403	日油	20,000	363.00	7,260,000	

4410	ハリマ化成	2,200	627.00	1,379,400	
4452	花王	68,400	2,042.00	139,672,800	
4461	第一工業製薬	5,000	228.00	1,140,000	
4471	三洋化成工業	8,000	499.00	3,992,000	
4611	大日本塗料	15,000	85.00	1,275,000	
4612	日本ペイント	24,000	587.00	14,088,000	
4613	関西ペイント	29,000	727.00	21,083,000	
4614	トウベ	3,000	65.00	195,000	
4617	中国塗料	8,000	518.00	4,144,000	
4619	日本特殊塗料	2,000	300.00	600,000	
4620	藤倉化成	3,200	375.00	1,200,000	
4626	太陽ホールディングス	2,100	2,012.00	4,225,200	
4631	D I C	99,000	138.00	13,662,000	
4633	サカタインクス	5,000	341.00	1,705,000	
4634	東洋インキS Cホールディングス	23,000	302.00	6,946,000	
4901	富士フイルムホールディングス	55,100	1,778.00	97,967,800	
4911	資生堂	42,800	1,403.00	60,048,400	
4912	ライオン	30,000	439.00	13,170,000	
4914	高砂香料工業	8,000	376.00	3,008,000	
4917	マンダム	2,600	2,024.00	5,262,400	
4919	ミルボン	1,400	2,470.00	3,458,000	
4921	ファンケル	6,500	1,089.00	7,078,500	
4922	コーセー	4,200	1,827.00	7,673,400	
4924	ドクターシーラボ	16	407,000.00	6,512,000	
4927	ポーラ・オルビスホールディングス	2,600	2,129.00	5,535,400	
4951	エステー	1,600	1,002.00	1,603,200	
4956	コニシ	1,900	1,018.00	1,934,200	
4958	長谷川香料	3,300	1,258.00	4,151,400	
4967	小林製薬	3,600	3,910.00	14,076,000	
4968	荒川化学工業	2,000	645.00	1,290,000	
4971	メック	1,900	277.00	526,300	
4973	日本高純度化学	7	203,500.00	1,424,500	
4975	荏原ユーージライト	400	1,938.00	775,200	
4985	アース製薬	1,800	2,880.00	5,184,000	
4989	イハラケミカル工業	4,000	266.00	1,064,000	
4992	北興化学工業	3,000	222.00	666,000	
4994	大成ラミック	700	2,371.00	1,659,700	
4996	クミアイ化学工業	6,000	273.00	1,638,000	
4997	日本農薬	6,000	343.00	2,058,000	
5142	アキレス	21,000	110.00	2,310,000	
5208	有沢製作所	4,300	333.00	1,431,900	
6988	日東電工	21,300	3,130.00	66,669,000	
7874	レック	700	1,458.00	1,020,600	
7908	きもと	2,100	623.00	1,308,300	
7917	藤森工業	1,900	1,280.00	2,432,000	
7925	前澤化成工業	1,800	814.00	1,465,200	
7942	J S P	1,700	1,120.00	1,904,000	

7947	エフピコ	1,100	5,020.00	5,522,000	
7958	天馬	2,100	671.00	1,409,100	
7970	信越ポリマー	5,000	379.00	1,895,000	
7971	東リ	7,000	142.00	994,000	
7988	ニフコ	5,800	2,028.00	11,762,400	
7995	日本バルカー工業	10,000	198.00	1,980,000	
8113	ユニ・チャーム	14,200	3,650.00	51,830,000	
4151	協和発酵キリン	35,000	908.00	31,780,000	
4502	武田薬品工業	96,600	3,425.00	330,855,000	代用有価証券10,000株
4503	アステラス製薬	57,200	3,005.00	171,886,000	
4506	大日本住友製薬	18,300	810.00	14,823,000	
4507	塩野義製薬	40,300	1,012.00	40,783,600	
4508	田辺三菱製薬	25,700	1,309.00	33,641,300	
4512	わかもと製薬	3,000	233.00	699,000	
4514	あすか製薬	3,000	550.00	1,650,000	
4516	日本新薬	5,000	884.00	4,420,000	
4519	中外製薬	29,900	1,174.00	35,102,600	
4521	科研製薬	10,000	977.00	9,770,000	
4523	エーザイ	31,700	3,090.00	97,953,000	
4527	ロート製薬	11,000	925.00	10,175,000	
4528	小野薬品工業	12,600	4,170.00	52,542,000	
4530	久光製薬	8,000	3,130.00	25,040,000	
4531	有機合成薬品工業	2,000	157.00	314,000	
4534	持田製薬	9,000	815.00	7,335,000	
4536	参天製薬	8,600	3,140.00	27,004,000	
4538	扶桑薬品工業	9,000	201.00	1,809,000	
4539	日本ケミファ	4,000	295.00	1,180,000	
4540	ツムラ	7,000	2,206.00	15,442,000	
4541	日医工	4,400	1,748.00	7,691,200	
4547	キッセイ薬品工業	4,800	1,468.00	7,046,400	
4548	生化学工業	5,000	861.00	4,305,000	
4549	栄研化学	2,000	1,005.00	2,010,000	
4550	日水製薬	1,100	678.00	745,800	
4551	鳥居薬品	1,800	1,453.00	2,615,400	
4553	東和薬品	1,300	3,470.00	4,511,000	
4555	沢井製薬	1,700	7,320.00	12,444,000	
4559	ゼリア新薬工業	4,000	1,214.00	4,856,000	
4568	第一三共	86,700	1,485.00	128,749,500	
4569	キョーリン製薬ホールディングス	6,000	1,412.00	8,472,000	
4574	大幸薬品	1,200	825.00	990,000	
4577	ダイト	700	1,298.00	908,600	
4578	大塚ホールディングス	51,100	2,032.00	103,835,200	
4581	大正製薬ホールディングス	6,200	5,200.00	32,240,000	
3315	日本コークス工業	21,000	106.00	2,226,000	
5002	昭和シェル石油	23,100	535.00	12,358,500	
5007	コスモ石油	71,000	200.00	14,200,000	
5011	ニチレキ	3,000	396.00	1,188,000	
5012	東燃ゼネラル石油	39,000	906.00	35,334,000	

5013	ユシロ化学工業	1,400	901.00	1,261,400	
5015	ビービー・カストロール	900	337.00	303,300	
5017	AOCホールディングス	6,000	469.00	2,814,000	
5018	MORESCO	600	739.00	443,400	
5019	出光興産	3,100	7,880.00	24,428,000	
5020	JXホールディングス	285,900	467.00	133,515,300	
5101	横浜ゴム	31,000	436.00	13,516,000	
5105	東洋ゴム工業	19,000	202.00	3,838,000	
5108	ブリヂストン	80,800	1,865.00	150,692,000	
5110	住友ゴム工業	20,100	975.00	19,597,500	
5121	藤倉ゴム工業	1,500	296.00	444,000	
5122	オカモト	9,000	324.00	2,916,000	
5185	フコク	1,100	664.00	730,400	
5186	ニッタ	2,500	1,350.00	3,375,000	
5191	東海ゴム工業	4,800	945.00	4,536,000	
5192	三ツ星ベルト	7,000	418.00	2,926,000	
5195	バンドー化学	9,000	315.00	2,835,000	
3110	日東紡績	19,000	267.00	5,073,000	
5201	旭硝子	127,000	622.00	78,994,000	
5202	日本板硝子	111,000	152.00	16,872,000	
5204	石塚硝子	4,000	150.00	600,000	
5210	日本山村硝子	10,000	183.00	1,830,000	
5214	日本電気硝子	50,000	689.00	34,450,000	
5218	オハラ	1,000	745.00	745,000	
5232	住友大阪セメント	52,000	243.00	12,636,000	
5233	太平洋セメント	152,000	153.00	23,256,000	
5234	デイ・シイ	2,600	233.00	605,800	
5262	日本ヒューム	3,000	293.00	879,000	
5269	日本コンクリート工業	4,000	188.00	752,000	
5301	東海カーボン	22,000	367.00	8,074,000	
5302	日本カーボン	12,000	232.00	2,784,000	
5310	東洋炭素	1,400	3,645.00	5,103,000	
5331	ノリタケカンパニーリミテド	13,000	243.00	3,159,000	
5332	TOTO	40,000	667.00	26,680,000	
5333	日本碍子	33,000	921.00	30,393,000	
5334	日本特殊陶業	22,000	993.00	21,846,000	
5337	ダントーホールディングス	5,000	76.00	380,000	
5344	MARUWA	800	3,205.00	2,564,000	
5351	品川リフラクトリーズ	6,000	221.00	1,326,000	
5352	黒崎播磨	6,000	255.00	1,530,000	
5363	東京窯業	3,000	159.00	477,000	
5367	ニッカトー	900	426.00	383,400	
5384	フジインコーポレーテッド	2,300	903.00	2,076,900	
5391	エーアンドエーマテリアル	6,000	79.00	474,000	
5393	ニチアス	11,000	444.00	4,884,000	
7943	ニチハ	2,900	951.00	2,757,900	
5401	新日本製鐵	676,000	194.00	131,144,000	
5405	住友金属工業	478,000	139.00	66,442,000	
5406	神戸製鋼所	357,000	128.00	45,696,000	

5407	日新製鋼	91,000	118.00	10,738,000	
5408	中山製鋼所	13,000	74.00	962,000	
5410	合同製鐵	14,000	191.00	2,674,000	
5411	ジェイ エフ イー ホールディングス	61,100	1,418.00	86,639,800	
5423	東京製鐵	13,100	643.00	8,423,300	
5440	共英製鋼	2,800	1,427.00	3,995,600	
5444	大和工業	5,900	2,025.00	11,947,500	
5445	東京鐵鋼	5,000	216.00	1,080,000	
5449	大阪製鐵	1,600	1,370.00	2,192,000	
5451	淀川製鋼所	18,000	317.00	5,706,000	
5453	東洋鋼鈹	6,000	292.00	1,752,000	
5457	住友鋼管	1,500	510.00	765,000	
5463	丸一鋼管	7,900	1,744.00	13,777,600	
5464	モリ工業	4,000	285.00	1,140,000	
5471	大同特殊鋼	43,000	491.00	21,113,000	
5476	日本高周波鋼業	11,000	83.00	913,000	
5479	日本金属工業	20,000	73.00	1,460,000	
5480	日本冶金工業	19,000	121.00	2,299,000	
5481	山陽特殊製鋼	13,000	413.00	5,369,000	
5482	愛知製鋼	14,000	408.00	5,712,000	
5486	日立金属	17,000	887.00	15,079,000	
5491	日本金属	6,000	151.00	906,000	
5541	大平洋金属	18,000	432.00	7,776,000	
5563	日本電工	9,000	383.00	3,447,000	
5602	栗本鐵工所	13,000	126.00	1,638,000	
5606	旭テック	21,000	24.00	504,000	
5612	日本鑄鉄管	3,000	164.00	492,000	
5632	三菱製鋼	16,000	211.00	3,376,000	
5658	日亜鋼業	4,000	195.00	780,000	
5659	日本精線	2,000	389.00	778,000	
6319	シンニッタン	2,300	299.00	687,700	
7305	新家工業	6,000	119.00	714,000	
5701	日本軽金属	59,000	109.00	6,431,000	
5702	大紀アルミニウム工業所	4,000	280.00	1,120,000	
5706	三井金属鋳業	70,000	204.00	14,280,000	
5707	東邦亜鉛	15,000	325.00	4,875,000	
5711	三菱マテリアル	161,000	205.00	33,005,000	
5713	住友金属鋳山	67,000	1,056.00	70,752,000	
5714	DOWAホールディングス	31,000	478.00	14,818,000	
5715	古河機械金属	43,000	72.00	3,096,000	
5726	大阪チタニウムテクノロジーズ	2,500	4,435.00	11,087,500	
5727	東邦チタニウム	4,200	1,708.00	7,173,600	
5738	住友軽金属工業	63,000	69.00	4,347,000	
5741	古河スカイ	11,000	187.00	2,057,000	
5801	古河電気工業	81,000	192.00	15,552,000	
5802	住友電気工業	91,000	855.00	77,805,000	
5803	フジクラ	39,000	232.00	9,048,000	
5805	昭和電線ホールディングス	34,000	77.00	2,618,000	

5809	タツタ電線	5,000	369.00	1,845,000	
5812	日立電線	20,000	181.00	3,620,000	
5815	沖電線	3,000	147.00	441,000	
5819	カナレ電気	300	1,228.00	368,400	
5821	平河ヒューテック	500	768.00	384,000	
5851	リョービ	14,000	323.00	4,522,000	
5857	アサヒホールディングス	3,600	1,546.00	5,565,600	

[次へ](#)

3421	稲葉製作所	1,300	893.00	1,160,900	
3431	宮地エンジニアリンググループ	9,000	82.00	738,000	
3432	三協・立山ホールディングス	35,000	101.00	3,535,000	
3433	トーカロ	1,500	1,662.00	2,493,000	
3434	アルファＣｏ	900	876.00	788,400	
3436	ＳＵＭＣＯ	15,800	745.00	11,771,000	
3443	川田テクノロジーズ	600	1,143.00	685,800	
5901	東洋製罐	18,200	1,124.00	20,456,800	
5902	ホッカンホールディングス	6,000	229.00	1,374,000	
5909	コロナ	1,200	1,384.00	1,660,800	
5911	横河ブリッジホールディングス	5,000	477.00	2,385,000	
5915	駒井ハルテック	5,000	201.00	1,005,000	
5929	三和ホールディングス	26,000	231.00	6,006,000	
5930	文化シャッター	7,000	246.00	1,722,000	
5936	東洋シャッター	900	346.00	311,400	
5938	住生活グループ	33,500	1,734.00	58,089,000	
5942	日本ファイルコン	1,900	420.00	798,000	
5943	ノーリツ	5,000	1,444.00	7,220,000	
5946	長府製作所	2,500	1,915.00	4,787,500	
5947	リンナイ	4,100	5,870.00	24,067,000	
5951	ダイニチ工業	1,400	823.00	1,152,200	
5957	日東精工	4,000	194.00	776,000	
5958	三洋工業	4,000	144.00	576,000	
5959	岡部	5,100	384.00	1,958,400	
5974	中国工業	5,000	81.00	405,000	
5975	東プレ	5,000	760.00	3,800,000	
5976	高周波熱錬	3,400	595.00	2,023,000	
5981	東京製綱	16,000	177.00	2,832,000	
5988	パイオラックス	1,100	1,625.00	1,787,500	
5991	日本発條	18,600	706.00	13,131,600	
5992	中央発條	3,000	255.00	765,000	
5998	アドバネクス	6,000	61.00	366,000	
8155	三益半導体工業	2,200	658.00	1,447,600	
1978	アタカ大機	2,000	243.00	486,000	
5631	日本製鋼所	40,000	516.00	20,640,000	
5963	日立ツール	1,400	798.00	1,117,200	
6005	三浦工業	3,800	2,152.00	8,177,600	
6013	タクマ	9,000	379.00	3,411,000	
6101	ツガミ	6,000	467.00	2,802,000	
6103	オークマ	16,000	591.00	9,456,000	
6104	東芝機械	14,000	404.00	5,656,000	
6113	アマダ	36,000	490.00	17,640,000	
6118	アイダエンジニアリング	6,700	385.00	2,579,500	
6135	牧野フライス製作所	13,000	540.00	7,020,000	
6136	オーエスジー	11,400	979.00	11,160,600	
6138	ダイジェット工業	3,000	143.00	429,000	
6140	旭ダイヤモンド工業	6,400	1,169.00	7,481,600	
6141	森精機製作所	13,600	722.00	9,819,200	
6146	ディスコ	2,600	4,270.00	11,102,000	

6151	日東工器	1,500	1,850.00	2,775,000	
6203	豊和工業	14,000	63.00	882,000	
6205	大阪機工	10,000	86.00	860,000	
6210	東洋機械金属	2,000	191.00	382,000	
6217	津田駒工業	6,000	149.00	894,000	
6222	島精機製作所	3,400	1,412.00	4,800,800	
6247	日阪製作所	3,000	888.00	2,664,000	
6250	やまびこ	1,000	910.00	910,000	
6262	ペガサスミシン製造	2,500	208.00	520,000	
6268	ナプテスコ	10,700	1,685.00	18,029,500	
6269	三井海洋開発	2,100	1,358.00	2,851,800	
6272	レオン自動機	3,000	174.00	522,000	
6273	S M C	7,700	12,340.00	95,018,000	
6274	新川	2,100	399.00	837,900	
6277	ホソカワミクロン	4,000	321.00	1,284,000	
6278	ユニオンツール	1,400	1,403.00	1,964,200	
6282	オイレス工業	2,800	1,434.00	4,015,200	
6287	サトーホールディングス	2,700	913.00	2,465,100	
6291	日本エアテック	800	333.00	266,400	
6293	日精樹脂工業	2,100	251.00	527,100	
6298	ワイエイシイ	1,100	676.00	743,600	
6301	小松製作所	122,200	1,966.00	240,245,200	
6302	住友重機械工業	66,000	444.00	29,304,000	
6305	日立建機	13,200	1,563.00	20,631,600	
6306	日工	3,000	282.00	846,000	
6309	巴工業	1,000	1,411.00	1,411,000	
6310	井関農機	26,000	177.00	4,602,000	
6315	T O W A	2,300	348.00	800,400	
6316	丸山製作所	6,000	173.00	1,038,000	
6317	北川鉄工所	12,000	116.00	1,392,000	
6326	クボタ	118,000	655.00	77,290,000	
6328	荏原実業	600	1,227.00	736,200	
6331	三菱化工機	8,000	145.00	1,160,000	
6332	月島機械	4,000	581.00	2,324,000	
6333	帝国電機製作所	900	1,524.00	1,371,600	
6339	新東工業	5,600	705.00	3,948,000	
6340	澁谷工業	1,400	789.00	1,104,600	
6345	アイチ コーポレーション	4,200	309.00	1,297,800	
6349	小森コーポレーション	7,400	445.00	3,293,000	
6351	鶴見製作所	2,000	630.00	1,260,000	
6355	住友精密工業	4,000	553.00	2,212,000	
6358	酒井重工業	5,000	130.00	650,000	
6361	荏原製作所	42,000	281.00	11,802,000	
6362	石井鐵工所	4,000	139.00	556,000	
6363	西島製作所	3,000	1,001.00	3,003,000	
6367	ダイキン工業	31,400	2,340.00	73,476,000	
6368	オルガノ	5,000	624.00	3,120,000	
6369	トーヨーカネツ	14,000	142.00	1,988,000	
6370	栗田工業	14,200	2,086.00	29,621,200	

6371	椿本チエイン	13,000	391.00	5,083,000	
6373	大同工業	5,000	134.00	670,000	
6375	日本コンベヤ	8,000	72.00	576,000	
6378	木村化工機	2,400	311.00	746,400	
6381	アネスト岩田	4,000	324.00	1,296,000	
6383	ダイフク	11,500	413.00	4,749,500	
6390	加藤製作所	6,000	217.00	1,302,000	
6393	油研工業	5,000	166.00	830,000	
6395	タダノ	12,000	528.00	6,336,000	
6406	フジテック	7,000	405.00	2,835,000	
6407	シーケーディ	6,900	520.00	3,588,000	
6409	キトー	10	54,900.00	549,000	
6412	平和	5,300	1,383.00	7,329,900	
6413	理想科学工業	1,800	1,308.00	2,354,400	
6417	SANKYO	7,500	4,060.00	30,450,000	
6418	日本金銭機械	2,300	614.00	1,412,200	
6419	マースエンジニアリング	1,400	1,319.00	1,846,600	
6420	福島工業	700	896.00	627,200	
6428	オーイズミ	1,000	278.00	278,000	
6430	ダイコク電機	1,100	684.00	752,400	
6436	アマノ	7,400	688.00	5,091,200	
6440	JUKI	15,000	174.00	2,610,000	
6444	サンデン	13,000	249.00	3,237,000	
6445	蛇の目ミシン工業	25,000	56.00	1,400,000	
6454	マックス	4,000	924.00	3,696,000	
6457	グローリー	7,300	1,669.00	12,183,700	
6459	大和冷機工業	3,000	392.00	1,176,000	
6460	セガサミーホールディングス	26,500	1,720.00	45,580,000	
6461	日本ピストンリング	9,000	147.00	1,323,000	
6462	リケン	9,000	301.00	2,709,000	
6463	T P R	2,700	877.00	2,367,900	
6465	ホシザキ電機	4,900	1,850.00	9,065,000	
6470	大豊工業	1,700	668.00	1,135,600	
6471	日本精工	55,000	575.00	31,625,000	
6472	N T N	57,000	330.00	18,810,000	
6473	ジェイテクト	23,600	842.00	19,871,200	
6474	不二越	25,000	443.00	11,075,000	
6480	日本トムソン	8,000	491.00	3,928,000	
6481	T H K	16,400	1,508.00	24,731,200	
6482	ユーシン精機	1,200	1,430.00	1,716,000	
6485	前澤給装工業	900	1,057.00	951,300	
6486	イーグル工業	3,000	813.00	2,439,000	
6489	前澤工業	2,000	183.00	366,000	
6490	日本ビラー工業	2,000	472.00	944,000	
6498	キッツ	10,200	300.00	3,060,000	
6581	日立工機	6,600	578.00	3,814,800	
6586	マキタ	16,100	2,840.00	45,724,000	
7004	日立造船	97,000	106.00	10,282,000	
7011	三菱重工業	413,000	331.00	136,703,000	

7013	I H I	168,000	175.00	29,400,000	
4062	イビデン	16,200	1,793.00	29,046,600	
4902	コニカミノルタホールディングス	65,000	583.00	37,895,000	
6448	ブラザー工業	31,800	1,043.00	33,167,400	
6479	ミネベア	37,000	306.00	11,322,000	
6501	日立製作所	553,000	431.00	238,343,000	
6502	東芝	518,000	354.00	183,372,000	
6503	三菱電機	246,000	726.00	178,596,000	
6504	富士電機	75,000	239.00	17,925,000	
6505	東洋電機製造	4,000	337.00	1,348,000	
6506	安川電機	29,000	670.00	19,430,000	
6507	シンフォニアテクノロジー	15,000	189.00	2,835,000	
6508	明電舎	24,000	290.00	6,960,000	
6513	オリジン電気	4,000	285.00	1,140,000	
6517	デンヨー	2,300	1,082.00	2,488,600	
6588	東芝テック	15,000	288.00	4,320,000	
6590	芝浦メカトロニクス	5,000	231.00	1,155,000	
6592	マブチモーター	3,400	3,420.00	11,628,000	
6594	日本電産	13,300	6,540.00	86,982,000	
6621	高岳製作所	10,000	188.00	1,880,000	
6622	ダイヘン	14,000	275.00	3,850,000	
6632	J V C ケンウッド	15,000	321.00	4,815,000	
6640	第一精工	600	2,103.00	1,261,800	
6641	日新電機	5,000	492.00	2,460,000	
6644	大崎電気工業	3,000	749.00	2,247,000	
6645	オムロン	27,400	1,713.00	46,936,200	
6651	日東工業	3,700	947.00	3,503,900	
6652	I D E C	3,200	770.00	2,464,000	
6665	エルピーダメモリ	33,300	450.00	14,985,000	
6674	ジーエス・ユアサ コーポレーション	48,000	423.00	20,304,000	
6675	サクサホールディングス	7,000	114.00	798,000	
6676	メルコホールディングス	1,400	2,170.00	3,038,000	
6678	テクノメディカ	2	273,700.00	547,400	
6701	日本電気	339,000	170.00	57,630,000	
6702	富士通	237,000	417.00	98,829,000	
6703	沖電気工業	96,000	68.00	6,528,000	
6704	岩崎通信機	11,000	69.00	759,000	
6706	電気興業	7,000	297.00	2,079,000	
6707	サンケン電気	12,000	304.00	3,648,000	
6715	ナカヨ通信機	3,000	177.00	531,000	
6718	アイホン	1,400	1,395.00	1,953,000	
6723	ルネサスエレクトロニクス	6,400	612.00	3,916,800	
6724	セイコーエプソン	16,800	998.00	16,766,400	
6727	ワコム	48	119,800.00	5,750,400	
6728	アルバック	4,600	1,094.00	5,032,400	
6730	アクセル	1,100	1,754.00	1,929,400	
6737	ナナオ	2,100	1,567.00	3,290,700	

6741	日本信号	5,700	530.00	3,021,000	
6742	京三製作所	5,000	338.00	1,690,000	
6744	能美防災	3,000	485.00	1,455,000	
6745	ホーチキ	2,000	350.00	700,000	
6749	マスプロ電工	200	1,061.00	212,200	
6751	日本無線	5,000	189.00	945,000	
6752	パナソニック	281,300	726.00	204,223,800	
6753	シャープ	119,000	715.00	85,085,000	
6754	アンリツ	12,000	947.00	11,364,000	
6755	富士通ゼネラル	6,000	459.00	2,754,000	
6756	日立国際電気	6,000	579.00	3,474,000	
6758	ソニー	153,600	1,403.00	215,500,800	
6762	T D K	12,900	3,420.00	44,118,000	
6763	帝国通信工業	6,000	133.00	798,000	
6767	ミツミ電機	8,800	524.00	4,611,200	
6768	タムラ製作所	8,000	197.00	1,576,000	
6770	アルプス電気	19,500	580.00	11,310,000	
6771	池上通信機	9,000	49.00	441,000	
6773	バイオニア	35,000	303.00	10,605,000	
6779	日本電波工業	1,900	1,014.00	1,926,600	
6788	日本トリム	300	1,803.00	540,900	
6789	ローランド ディー . ジー .	1,100	832.00	915,200	
6794	フォスター電機	2,300	1,226.00	2,819,800	
6796	クラリオン	15,000	135.00	2,025,000	
6798	S M K	8,000	265.00	2,120,000	
6800	ヨコオ	1,900	415.00	788,500	
6801	東光	12,000	169.00	2,028,000	
6803	ティアック	15,000	29.00	435,000	
6804	ホシデン	6,700	503.00	3,370,100	
6806	ヒロセ電機	4,300	7,010.00	30,143,000	
6807	日本航空電子工業	6,000	525.00	3,150,000	
6809	T O A	3,000	442.00	1,326,000	
6815	ユニデン	7,000	305.00	2,135,000	
6816	アルパイン	4,800	903.00	4,334,400	
6817	スミダコーポレーション	1,500	600.00	900,000	
6820	アイコム	1,400	1,855.00	2,597,000	
6839	船井電機	2,200	1,620.00	3,564,000	
6841	横河電機	26,700	716.00	19,117,200	
6844	新電元工業	9,000	315.00	2,835,000	
6845	山武	6,300	1,652.00	10,407,600	
6849	日本光電工業	4,900	1,815.00	8,893,500	
6850	チノー	5,000	193.00	965,000	
6853	共和電業	2,000	254.00	508,000	
6855	日本電子材料	1,000	405.00	405,000	
6856	堀場製作所	4,500	2,451.00	11,029,500	
6857	アドバンテスト	18,400	868.00	15,971,200	
6858	小野測器	3,000	210.00	630,000	
6859	エスベック	2,600	472.00	1,227,200	
6860	パナソニック電工 S U N X	2,200	419.00	921,800	

6861	キーエンス	5,500	20,110.00	110,605,000	
6866	日置電機	1,200	1,420.00	1,704,000	
6869	シスメックス	8,600	2,504.00	21,534,400	
6875	メガチップス	2,000	1,149.00	2,298,000	
6877	O B A R A G R O U P	1,700	999.00	1,698,300	
6883	日本電産コパル電子	2,500	491.00	1,227,500	
6885	ミヤチテクノス	1,200	673.00	807,600	
6900	東京電波	800	388.00	310,400	
6901	澤藤電機	2,000	225.00	450,000	
6905	コーセル	3,600	1,084.00	3,902,400	
6910	日立メディコ	2,000	835.00	1,670,000	
6911	新日本無線	2,000	115.00	230,000	
6914	オプテックス	1,700	967.00	1,643,900	
6915	千代田インテグレ	1,200	1,010.00	1,212,000	
6921	東光電気	2,000	356.00	712,000	
6923	スタンレー電気	16,600	1,120.00	18,592,000	
6924	岩崎電気	9,000	170.00	1,530,000	
6925	ウシオ電機	14,900	1,099.00	16,375,100	
6926	岡谷電機産業	1,300	347.00	451,100	
6927	ヘリオス テクノ ホールディング グ	2,200	149.00	327,800	
6929	日本セラミック	1,600	1,395.00	2,232,000	
6934	新神戸電機	2,000	1,320.00	2,640,000	
6935	日本デジタル研究所	2,100	698.00	1,465,800	
6937	古河電池	2,000	376.00	752,000	
6938	双信電機	1,300	351.00	456,300	
6941	山一電機	2,600	182.00	473,200	
6947	図研	1,600	528.00	844,800	
6951	日本電子	9,000	211.00	1,899,000	
6952	カシオ計算機	23,500	455.00	10,692,500	
6954	ファナック	25,600	12,940.00	331,264,000	
6958	日本シイエムケイ	5,400	272.00	1,468,800	
6961	エンブラス	1,300	1,579.00	2,052,700	
6963	ローム	12,100	4,025.00	48,702,500	
6965	浜松ホトニクス	9,600	2,985.00	28,656,000	
6966	三井ハイテック	3,200	361.00	1,155,200	
6967	新光電気工業	8,300	553.00	4,589,900	
6971	京セラ	20,500	6,890.00	141,245,000	
6976	太陽誘電	11,100	570.00	6,327,000	
6981	村田製作所	25,800	4,310.00	111,198,000	
6985	ユーシン	3,500	648.00	2,268,000	
6986	双葉電子工業	4,200	1,460.00	6,132,000	
6989	北陸電気工業	10,000	123.00	1,230,000	
6996	ニチコン	7,800	850.00	6,630,000	
6997	日本ケミコン	14,000	301.00	4,214,000	
6999	K O A	3,100	726.00	2,250,600	
7244	市光工業	6,000	130.00	780,000	
7276	小糸製作所	12,000	1,193.00	14,316,000	
7280	ミツバ	4,000	595.00	2,380,000	

7718	スター精密	4,100	749.00	3,070,900	
7735	大日本スクリーン製造	23,000	582.00	13,386,000	
7739	キヤノン電子	2,200	1,982.00	4,360,400	
7751	キヤノン	152,900	3,415.00	522,153,500	代用有価証券10,000株
7752	リコー	74,000	660.00	48,840,000	

[次へ](#)

7757	日本電産サンキョー	6,000	506.00	3,036,000	
7999	MUTOHホールディングス	3,000	124.00	372,000	
8035	東京エレクトロン	20,700	4,155.00	86,008,500	
3116	トヨタ紡織	8,600	905.00	7,783,000	
5196	鬼怒川ゴム工業	6,000	613.00	3,678,000	
5949	ユニプレス	3,900	2,106.00	8,213,400	
6201	豊田自動織機	22,400	2,163.00	48,451,200	
6455	モリタホールディングス	4,000	419.00	1,676,000	
6584	三櫻工業	3,100	563.00	1,745,300	
6902	デンソー	60,800	2,356.00	143,244,800	
6995	東海理化電機製作所	5,800	1,237.00	7,174,600	
7003	三井造船	95,000	121.00	11,495,000	
7007	佐世保重工業	16,000	120.00	1,920,000	
7012	川崎重工業	179,000	219.00	39,201,000	
7102	日本車輛製造	9,000	313.00	2,817,000	
7105	日本輸送機	3,000	217.00	651,000	
7122	近畿車輛	4,000	263.00	1,052,000	
7201	日産自動車	311,000	723.00	224,853,000	
7202	いすゞ自動車	156,000	337.00	52,572,000	
7203	トヨタ自動車	316,300	2,546.00	805,299,800	代用有価証券35,000株
7205	日野自動車	35,000	461.00	16,135,000	
7211	三菱自動車工業	550,000	100.00	55,000,000	
7212	エフテック	900	923.00	830,700	
7220	武蔵精密工業	2,400	1,805.00	4,332,000	
7221	トヨタ車体	4,400	1,142.00	5,024,800	
7222	日産車体	7,000	711.00	4,977,000	
7223	関東自動車工業	3,800	633.00	2,405,400	
7224	新明和工業	11,000	264.00	2,904,000	
7226	極東開発工業	4,300	429.00	1,844,700	
7230	日信工業	4,500	1,064.00	4,788,000	
7231	トビー工業	18,000	188.00	3,384,000	
7236	ティラド	9,000	272.00	2,448,000	
7238	曙ブレーキ工業	12,500	339.00	4,237,500	
7239	タチエス	3,200	1,366.00	4,371,200	
7240	NOK	11,900	1,315.00	15,648,500	
7241	フタバ産業	7,000	506.00	3,542,000	
7242	カヤバ工業	17,000	424.00	7,208,000	
7243	シロキ工業	5,000	225.00	1,125,000	
7245	大同メタル工業	4,000	753.00	3,012,000	
7246	プレス工業	11,000	338.00	3,718,000	
7248	カルソニックカンセイ	15,000	439.00	6,585,000	
7250	太平洋工業	5,000	354.00	1,770,000	
7251	ケーヒン	5,100	1,210.00	6,171,000	
7256	河西工業	3,000	440.00	1,320,000	
7259	アイシン精機	20,300	2,457.00	49,877,100	
7260	富士機工	3,000	224.00	672,000	
7261	マツダ	204,000	152.00	31,008,000	
7262	ダイハツ工業	23,000	1,385.00	31,855,000	
7263	愛知機械工業	6,000	226.00	1,356,000	

7266	今仙電機製作所	1,800	916.00	1,648,800	
7267	本田技研工業	207,700	2,371.00	492,456,700	
7269	スズキ	51,500	1,640.00	84,460,000	
7270	富士重工業	78,000	478.00	37,284,000	
7272	ヤマハ発動機	40,100	1,106.00	44,350,600	
7274	ショーワ	5,300	447.00	2,369,100	
7277	T B K	3,000	338.00	1,014,000	
7278	エクセディ	3,300	2,355.00	7,771,500	
7282	豊田合成	6,900	1,349.00	9,308,100	
7283	愛三工業	2,600	688.00	1,788,800	
7294	ヨロズ	1,500	1,849.00	2,773,500	
7296	エフ・シー・シー	4,000	1,662.00	6,648,000	
7309	シマノ	9,300	3,845.00	35,758,500	
7312	タカタ	4,400	1,793.00	7,889,200	
7313	テイ・エス テック	5,200	1,081.00	5,621,200	
7728	日本電産トーソク	1,200	895.00	1,074,000	
4543	テルモ	19,300	3,780.00	72,954,000	
5187	クリエートメディック	700	798.00	558,600	
6376	日機装	8,000	653.00	5,224,000	
7701	島津製作所	29,000	643.00	18,647,000	
7702	J M S	4,000	246.00	984,000	
7714	モリテックス	600	325.00	195,000	
7715	長野計器	1,700	750.00	1,275,000	
7717	ブイ・テクノロジー	3	329,500.00	988,500	
7721	東京計器	9,000	122.00	1,098,000	
7723	愛知時計電機	3,000	244.00	732,000	
7729	東京精密	4,400	1,413.00	6,217,200	
7731	ニコン	42,900	1,799.00	77,177,100	
7732	トプコン	5,800	400.00	2,320,000	
7733	オリンパス	29,100	1,034.00	30,089,400	
7734	理研計器	2,000	545.00	1,090,000	
7740	タムロン	2,200	2,107.00	4,635,400	
7741	H O Y A	59,800	1,630.00	97,474,000	
7744	ノーリツ鋼機	2,300	354.00	814,200	
7745	エー・アンド・デイ	2,400	294.00	705,600	
7756	日本電産コパル	1,900	827.00	1,571,300	
7762	シチズンホールディングス	29,600	405.00	11,988,000	
7769	リズム時計工業	11,000	107.00	1,177,000	
7775	大研医器	300	784.00	235,200	
8050	セイコーホールディングス	14,000	191.00	2,674,000	
8086	ニプロ	9,700	675.00	6,547,500	
7817	パラマウントベッドホールディングス	2,200	1,855.00	4,081,000	
7819	S H O - B I	500	454.00	227,000	
7825	S R I スポーツ	1,500	837.00	1,255,500	
7832	パンダイナムコホールディングス	26,400	1,151.00	30,386,400	
7838	共立印刷	3,100	159.00	492,900	
7840	フランスベッドホールディングス	17,000	118.00	2,006,000	

7846	パイロットコーポレーション	21	158,900.00	3,336,900	
7862	トッパン・フォームズ	5,200	598.00	3,109,600	
7864	フジシールインターナショナル	2,800	1,448.00	4,054,400	
7867	タカラトミー	8,100	536.00	4,341,600	
7868	廣済堂	2,300	199.00	457,700	
7885	タカノ	1,000	447.00	447,000	
7893	プロネクス	2,700	390.00	1,053,000	
7897	ホクシン	2,000	137.00	274,000	
7898	ウッドワン	4,000	281.00	1,124,000	
7905	大建工業	10,000	240.00	2,400,000	
7911	凸版印刷	75,000	573.00	42,975,000	
7912	大日本印刷	75,000	795.00	59,625,000	
7913	図書印刷	4,000	150.00	600,000	
7914	共同印刷	8,000	182.00	1,456,000	
7915	日本写真印刷	4,200	930.00	3,906,000	
7916	光村印刷	3,000	247.00	741,000	
7921	宝印刷	1,400	606.00	848,400	
7936	アシックス	23,000	966.00	22,218,000	
7937	ツツミ	1,200	1,756.00	2,107,200	
7944	ローランド	2,600	653.00	1,697,800	
7949	小松ウオール工業	1,000	741.00	741,000	
7951	ヤマハ	18,200	746.00	13,577,200	
7952	河合楽器製作所	9,000	155.00	1,395,000	
7955	クリナップ	2,900	490.00	1,421,000	
7956	ビジョン	2,200	2,905.00	6,391,000	
7961	兼松日産農林	4,000	150.00	600,000	
7962	キングジム	2,100	563.00	1,182,300	
7966	リンテック	4,700	1,543.00	7,252,100	
7968	田崎真珠	6,000	50.00	300,000	
7972	イトーキ	5,400	174.00	939,600	
7974	任天堂	14,100	12,100.00	170,610,000	
7976	三菱鉛筆	2,100	1,303.00	2,736,300	
7981	タカラスタンダード	11,000	564.00	6,204,000	
7984	コクヨ	12,800	571.00	7,308,800	
7987	ナカバヤシ	6,000	182.00	1,092,000	
7994	岡村製作所	9,000	474.00	4,266,000	
8022	美津濃	12,000	390.00	4,680,000	
8170	アデランス	3,100	830.00	2,573,000	
9501	東京電力	196,800	319.00	62,779,200	
9502	中部電力	81,100	1,374.00	111,431,400	
9503	関西電力	100,500	1,148.00	115,374,000	
9504	中国電力	34,000	1,148.00	39,032,000	
9505	北陸電力	24,100	1,220.00	29,402,000	
9506	東北電力	61,600	823.00	50,696,800	
9507	四国電力	22,700	1,939.00	44,015,300	
9508	九州電力	54,400	1,041.00	56,630,400	
9509	北海道電力	23,100	986.00	22,776,600	
9511	沖縄電力	1,500	3,165.00	4,747,500	
9513	電源開発	15,300	1,963.00	30,033,900	

9531	東京瓦斯	297,000	323.00	95,931,000	
9532	大阪瓦斯	239,000	290.00	69,310,000	
9533	東邦瓦斯	63,000	455.00	28,665,000	
9534	北海道瓦斯	4,000	254.00	1,016,000	
9536	西部瓦斯	28,000	192.00	5,376,000	
9543	静岡瓦斯	6,500	475.00	3,087,500	
9001	東武鉄道	140,000	372.00	52,080,000	
9003	相鉄ホールディングス	39,000	235.00	9,165,000	
9005	東京急行電鉄	145,000	373.00	54,085,000	
9006	京浜急行電鉄	63,000	702.00	44,226,000	
9007	小田急電鉄	79,000	737.00	58,223,000	
9008	京王電鉄	69,000	525.00	36,225,000	
9009	京成電鉄	40,000	525.00	21,000,000	
9010	富士急行	7,000	448.00	3,136,000	
9020	東日本旅客鉄道	42,800	4,670.00	199,876,000	
9021	西日本旅客鉄道	21,400	3,265.00	69,871,000	
9022	東海旅客鉄道	214	660,000.00	141,240,000	
9031	西日本鉄道	32,000	360.00	11,520,000	
9037	ハマキョウレックス	700	2,088.00	1,461,600	
9039	サカイ引越センター	400	1,623.00	649,200	
9041	近畿日本鉄道	223,000	273.00	60,879,000	
9042	阪急阪神ホールディングス	165,000	331.00	54,615,000	
9044	南海電気鉄道	52,000	321.00	16,692,000	
9045	京阪電気鉄道	55,000	359.00	19,745,000	
9047	名糖運輸	1,100	589.00	647,900	
9048	名古屋鉄道	86,000	203.00	17,458,000	
9062	日本通運	97,000	308.00	29,876,000	
9064	ヤマトホールディングス	50,100	1,305.00	65,380,500	
9065	山九	30,000	303.00	9,090,000	
9067	丸運	1,300	191.00	248,300	
9068	丸全昭和運輸	8,000	259.00	2,072,000	
9069	センコー	10,000	305.00	3,050,000	
9070	トナミホールディングス	5,000	147.00	735,000	
9072	日本梱包運輸倉庫	7,400	778.00	5,757,200	
9074	日本石油輸送	3,000	186.00	558,000	
9075	福山通運	15,000	399.00	5,985,000	
9076	セイノーホールディングス	19,000	578.00	10,982,000	
9081	神奈川中央交通	3,000	408.00	1,224,000	
9086	日立物流	5,100	1,429.00	7,287,900	
9101	日本郵船	195,000	191.00	37,245,000	
9104	商船三井	129,000	278.00	35,862,000	
9107	川崎汽船	76,000	148.00	11,248,000	
9110	NSユナイテッド海運	11,000	113.00	1,243,000	
9113	乾汽船	2,700	302.00	815,400	
9115	明治海運	2,300	215.00	494,500	
9119	飯野海運	11,900	390.00	4,641,000	
9130	共栄タンカー	3,000	111.00	333,000	
9132	第一中央汽船	16,000	104.00	1,664,000	
9202	全日本空輸	329,000	233.00	76,657,000	

9232	パスコ	3,000	244.00	732,000	
9234	国際航業ホールディングス	2,000	217.00	434,000	
9066	日新	9,000	182.00	1,638,000	
9301	三菱倉庫	18,000	850.00	15,300,000	
9302	三井倉庫	11,000	278.00	3,058,000	
9303	住友倉庫	18,000	346.00	6,228,000	
9304	澁澤倉庫	6,000	222.00	1,332,000	
9306	東陽倉庫	4,000	164.00	656,000	
9310	日本トランスシティ	5,000	233.00	1,165,000	
9312	ケイヒン	5,000	90.00	450,000	
9324	安田倉庫	1,900	446.00	847,400	
9351	東洋埠頭	7,000	128.00	896,000	
9358	宇徳	1,900	260.00	494,000	
9364	上組	27,000	672.00	18,144,000	
9366	サンリツ	700	522.00	365,400	
9368	キムラユニティー	500	684.00	342,000	
9369	キューソー流通システム	800	870.00	696,000	
9370	郵船ロジスティクス	2,000	1,050.00	2,100,000	
9375	近鉄エクスプレス	2,200	2,240.00	4,928,000	
9380	東海運	1,700	187.00	317,900	
1973	NEC ネットエスアイ	2,300	1,136.00	2,612,800	
2317	システナ	29	47,200.00	1,368,800	
2327	新日鉄ソリューションズ	1,600	1,710.00	2,736,000	
2359	コア	1,000	629.00	629,000	
3371	ソフトクリエイト	300	1,089.00	326,700	
3620	デジタルハーツ	2	149,800.00	299,600	
3626	ITホールディングス	7,400	869.00	6,430,600	
3632	グリー	10,600	2,804.00	29,722,400	
3635	コーエーテクモホールディングス	4,800	735.00	3,528,000	
3636	三菱総合研究所	1,000	1,325.00	1,325,000	
3639	ボルテージ	300	1,081.00	324,300	
3715	ダウンゴ	12	136,800.00	1,641,600	
3724	ベリサーブ	2	146,100.00	292,200	
3730	マクロミル	2,800	900.00	2,520,000	
3738	ティーガイア	16	149,600.00	2,393,600	
3769	GMOペイメントゲートウェイ	5	391,000.00	1,955,000	
3770	ザッパラス	13	76,400.00	993,200	
3774	インターネットイニシアティブ	14	287,800.00	4,029,200	
3789	ソネットエンタテインメント	14	290,200.00	4,062,800	
3817	SRAホールディングス	1,200	756.00	907,200	
3820	JBSホールディングス	2,600	243.00	631,800	
3834	朝日ネット	2,000	352.00	704,000	
4283	パナソニック電工インフォメーションシステム	600	2,130.00	1,278,000	
4295	フェイス	85	8,350.00	709,750	
4307	野村総合研究所	13,700	1,840.00	25,208,000	
4312	サイバネットシステム	21	20,000.00	420,000	
4326	インテージ	700	1,524.00	1,066,800	

4340	シンプレクス・ホールディングス	41	31,200.00	1,279,200	
4344	ソースネクスト	8	17,230.00	137,840	
4674	クレスコ	700	515.00	360,500	
4676	フジ・メディア・ホールディングス	253	113,000.00	28,589,000	
4684	オービック	760	14,910.00	11,331,600	
4687	ティーディーシーソフトウェアエンジニアリ	500	725.00	362,500	
4689	ヤフー	1,777	24,210.00	43,021,170	
4704	トレンドマイクロ	10,700	2,739.00	29,307,300	
4716	日本オラクル	3,900	2,725.00	10,627,500	
4719	アルファシステムズ	700	1,090.00	763,000	
4722	フューチャーアーキテクト	29	32,000.00	928,000	
4725	シーエーシー	1,700	595.00	1,011,500	
4726	ソフトバンク・テクノロジー	600	655.00	393,000	
4728	トーセ	700	506.00	354,200	
4733	オービックビジネスコンサルタント	600	3,725.00	2,235,000	
4738	日立ビジネスソリューション	800	995.00	796,000	
4739	伊藤忠テクノソリューションズ	2,900	3,490.00	10,121,000	
4743	アイティフォー	2,800	291.00	814,800	
4746	東計電算	400	1,121.00	448,400	
4762	エックスネット	2	115,500.00	231,000	
4768	大塚商会	1,900	5,590.00	10,621,000	
4776	サイボウズ	46	19,320.00	888,720	
4779	ソフトブレイン	40	7,750.00	310,000	
4799	アグレックス	700	745.00	521,500	
4812	電通国際情報サービス	1,500	717.00	1,075,500	
4825	ウェザーニューズ	800	2,577.00	2,061,600	
4826	C I J	2,400	265.00	636,000	
4839	WOWOW	7	167,200.00	1,170,400	
6791	日本コロムビア	26,000	29.00	754,000	
7518	ネットワンシステムズ	55	224,100.00	12,325,500	
7595	アルゴグラフィックス	900	993.00	893,700	
7860	エイバックス・グループ・ホールディングス	4,600	906.00	4,167,600	
8056	日本ユニシス	5,900	448.00	2,643,200	
8096	兼松エレクトロニクス	1,500	775.00	1,162,500	
9401	東京放送ホールディングス	14,600	974.00	14,220,400	
9404	日本テレビ放送網	2,130	11,230.00	23,919,900	
9409	テレビ朝日	61	124,000.00	7,564,000	
9412	スカパーJ S A Tホールディングス	184	42,050.00	7,737,200	
9413	テレビ東京ホールディングス	1,500	1,136.00	1,704,000	
9422	アイ・ティー・シーネットワーク	2,100	481.00	1,010,100	
9427	イー・アクセス	186	21,960.00	4,084,560	
9430	N E C モバイルリング	900	2,615.00	2,353,500	
9432	日本電信電話	111,900	3,980.00	445,362,000	代用有価証券12,300株

9433	K D D I	377	598,000.00	225,446,000	
9435	光通信	2,200	1,774.00	3,902,800	
9437	エヌ・ティ・ティ・ドコモ	2,001	139,700.00	279,539,700	
9449	G M Oインターネット	7,300	333.00	2,430,900	
9470	学研ホールディングス	8,000	147.00	1,176,000	
9474	ゼンリン	3,500	682.00	2,387,000	
9475	昭文社	1,400	576.00	806,400	
9477	角川グループホールディングス	2,300	2,577.00	5,927,100	
9479	インプレスホールディングス	2,400	85.00	204,000	
9600	アイネット	1,100	445.00	489,500	
9601	松竹	16,000	719.00	11,504,000	
9602	東宝	17,300	1,362.00	23,562,600	
9605	東映	10,000	364.00	3,640,000	
9607	葵プロモーション	1,000	404.00	404,000	
9613	エヌ・ティ・ティ・データ	150	259,000.00	38,850,000	
9682	D T S	2,500	923.00	2,307,500	
9684	スクウェア・エニックス・ホールディングス	8,000	1,600.00	12,800,000	
9692	シーイーシー	1,500	363.00	544,500	
9697	カブコン	4,700	2,142.00	10,067,400	
9717	ジャステック	1,600	513.00	820,800	
9719	S C S K	5,000	1,215.00	6,075,000	
9739	日本システムウエア	800	291.00	232,800	
9742	アイネス	3,000	540.00	1,620,000	
9746	T K C	2,000	1,507.00	3,014,000	
9749	富士ソフト	3,300	1,260.00	4,158,000	
9759	N S D	4,700	593.00	2,787,100	
9766	コナミ	11,000	2,590.00	28,490,000	
9790	福井コンピュータ	400	350.00	140,000	
9889	J B C Cホールディングス	1,900	514.00	976,600	
9984	ソフトバンク	110,100	2,568.00	282,736,800	
1352	ハウスイ	2,000	96.00	192,000	
2657	インターニックス	1,000	340.00	340,000	
2676	高千穂交易	1,000	865.00	865,000	
2692	伊藤忠食品	600	2,705.00	1,623,000	
2715	エレマテック	1,900	1,277.00	2,426,300	
2729	J A L U X	700	720.00	504,000	
2737	トーメンデバイス	300	1,730.00	519,000	
2760	東京エレクトロン デバイス	5	136,000.00	680,000	
2768	双日	162,700	135.00	21,964,500	
2784	アルフレッサ ホールディングス	6,300	2,960.00	18,648,000	
2874	横浜冷凍	5,600	590.00	3,304,000	
3004	神栄	3,000	131.00	393,000	
3022	山下医科器械	200	984.00	196,800	
3023	ラサ商事	1,100	329.00	361,900	
3036	アルコニックス	700	1,691.00	1,183,700	
3076	あい ホールディングス	4,200	333.00	1,398,600	
3107	ダイワボウホールディングス	24,000	193.00	4,632,000	

3151	バイタルケーエスケー・ホールディングス	4,600	591.00	2,718,600	
3156	U K Cホールディングス	1,400	755.00	1,057,000	
3167	T O K A Iホールディングス	11,800	400.00	4,720,000	
3321	ミタチ産業	500	380.00	190,000	
3332	J F E 商事ホールディングス	16,000	332.00	5,312,000	
3360	シップヘルスケアホールディングス	3,200	1,965.00	6,288,000	
5009	富士興産	9,000	67.00	603,000	
6973	協栄産業	3,000	135.00	405,000	
7414	小野建	2,000	643.00	1,286,000	
7420	佐島電機	1,700	481.00	817,700	
7427	エコートレーディング	600	707.00	424,200	
7433	伯東	1,400	710.00	994,000	
7438	コンドーテック	900	868.00	781,200	
7442	中山福	1,300	589.00	765,700	
7447	ナガイレーベン	3,200	1,100.00	3,520,000	
7451	三菱食品	2,200	1,811.00	3,984,200	
7456	松田産業	1,800	1,107.00	1,992,600	
7459	メディパルホールディングス	26,200	755.00	19,781,000	
7463	アドヴァン	1,500	705.00	1,057,500	
7466	S P K	600	1,284.00	770,400	
7476	アズワン	1,600	1,545.00	2,472,000	
7480	スズデン	800	501.00	400,800	
7482	シモジマ	1,500	957.00	1,435,500	
7483	ドウシシャ	1,100	2,024.00	2,226,400	
7504	高速	1,500	615.00	922,500	
7517	黒田電気	2,900	827.00	2,398,300	
7537	丸文	1,900	311.00	590,900	
7552	ハピネット	700	1,355.00	948,500	
7558	トーメンエレクトロニクス	1,100	930.00	1,023,000	
7591	エクセル	1,100	723.00	795,300	
7594	マルカキカイ	800	671.00	536,800	
7599	ガリバーインターナショナル	740	3,400.00	2,516,000	
7600	日本エム・ディ・エム	2,200	172.00	378,400	
7607	進和	1,400	899.00	1,258,600	
7608	エスケイジャパン	700	239.00	167,300	
7609	ダイトエレクトロン	1,100	502.00	552,200	
7613	シークス	1,500	993.00	1,489,500	
7619	田中商事	800	393.00	314,400	
7628	オーハシテクニカ	1,300	560.00	728,000	
7631	マクニカ	1,200	1,674.00	2,008,800	
7637	白銅	800	750.00	600,000	
8001	伊藤忠商事	193,700	808.00	156,509,600	
8002	丸紅	213,000	477.00	101,601,000	
8007	高島	5,000	172.00	860,000	
8008	F & A アクアホールディングス	1,900	770.00	1,463,000	
8012	長瀬産業	13,700	838.00	11,480,600	
8014	蝶理	14,000	88.00	1,232,000	

8015	豊田通商	27,000	1,277.00	34,479,000	
8018	三共生興	4,100	257.00	1,053,700	
8020	兼松	51,000	71.00	3,621,000	
8025	ツカモトコーポレーション	5,000	86.00	430,000	
8031	三井物産	209,700	1,162.00	243,671,400	
8032	日本紙パルプ商事	13,000	262.00	3,406,000	
8036	日立ハイテクノロジーズ	7,400	1,666.00	12,328,400	
8037	カメイ	3,000	519.00	1,557,000	
8038	東都水産	5,000	139.00	695,000	
8043	スターゼン	8,000	227.00	1,816,000	
8051	山善	9,400	557.00	5,235,800	
8052	椿本興業	3,000	207.00	621,000	
8053	住友商事	143,200	1,055.00	151,076,000	
8057	内田洋行	6,000	218.00	1,308,000	
8058	三菱商事	176,900	1,617.00	286,047,300	
8059	第一実業	5,000	325.00	1,625,000	
8060	キヤノンマーケティングジャパン	8,100	896.00	7,257,600	
8061	西華産業	9,000	201.00	1,809,000	
8065	佐藤商事	2,100	445.00	934,500	
8068	菱洋エレクトロ	2,700	717.00	1,935,900	
8070	東京産業	2,500	245.00	612,500	
8074	ユアサ商事	25,000	110.00	2,750,000	
8075	神鋼商事	6,000	180.00	1,080,000	
8078	阪和興業	24,000	334.00	8,016,000	
8081	カナデン	3,000	498.00	1,494,000	
8084	菱電商事	4,000	441.00	1,764,000	
8087	フルサト工業	1,500	607.00	910,500	
8088	岩谷産業	27,000	273.00	7,371,000	
8089	すてきナイスグループ	11,000	161.00	1,771,000	
8090	昭光通商	9,000	116.00	1,044,000	
8091	ニチモウ	4,000	146.00	584,000	
8093	極東貿易	3,000	194.00	582,000	
8095	イワキ	4,000	194.00	776,000	
8097	三愛石油	6,000	346.00	2,076,000	
8098	稲畑産業	6,400	435.00	2,784,000	
8101	G S Iクレオス	6,000	99.00	594,000	
8103	明和産業	2,000	223.00	446,000	
8129	東邦ホールディングス	7,800	1,049.00	8,182,200	
8130	サンゲツ	4,300	2,006.00	8,625,800	
8131	ミツウロコグループホールディングス	3,900	459.00	1,790,100	
8132	シナネン	5,000	352.00	1,760,000	
8133	伊藤忠エネクス	5,300	425.00	2,252,500	
8136	サンリオ	6,200	4,100.00	25,420,000	
8137	サンワテクノス	1,200	655.00	786,000	
8140	リョーサン	3,900	1,697.00	6,618,300	
8141	新光商事	2,600	612.00	1,591,200	
8142	トーホー	5,000	304.00	1,520,000	

8150	三信電気	3,400	628.00	2,135,200	
8151	東陽テクニカ	3,500	826.00	2,891,000	
8153	モスフードサービス	3,200	1,486.00	4,755,200	
8154	加賀電子	2,600	759.00	1,973,400	
8158	ソーダニッカ	3,000	340.00	1,020,000	
8159	立花エレテック	1,400	596.00	834,400	
8283	P a l t a c	1,700	1,369.00	2,327,300	
8835	太平洋興発	9,000	67.00	603,000	

[次へ](#)

9305	ヤマタネ	13,000	122.00	1,586,000	
9763	丸紅建材リース	3,000	138.00	414,000	
9810	日鐵商事	5,000	202.00	1,010,000	
9830	トラスコ中山	3,000	1,448.00	4,344,000	
9832	オートバックスセブン	2,900	3,610.00	10,469,000	
9869	加藤産業	3,500	1,506.00	5,271,000	
9880	イノテック	1,500	565.00	847,500	
9882	イエローハット	2,300	1,083.00	2,490,900	
9883	富士エレクトロニクス	1,200	1,050.00	1,260,000	
9896	J Kホールディングス	2,100	340.00	714,000	
9902	日伝	1,000	2,583.00	2,583,000	
9930	北沢産業	2,500	153.00	382,500	
9932	杉本商事	1,300	702.00	912,600	
9934	因幡電機産業	2,800	2,281.00	6,386,800	
9938	住金物産	11,000	173.00	1,903,000	
9962	ミスミグループ本社	9,000	1,673.00	15,057,000	
9963	江守商事	400	876.00	350,400	
9972	アルテック	1,300	183.00	237,900	
9982	タキヒヨー	4,000	422.00	1,688,000	
9987	スズケン	9,300	1,952.00	18,153,600	
9991	ジェコス	1,700	303.00	515,100	
2651	ローソン	7,600	4,450.00	33,820,000	
2659	サンエー	800	3,050.00	2,440,000	
2660	キリン堂	1,100	485.00	533,500	
2662	ダイユーエイト	400	654.00	261,600	
2664	カワチ薬品	1,700	1,563.00	2,657,100	
2670	エービーシー・マート	3,400	3,040.00	10,336,000	
2674	ハードオフコーポレーション	1,200	444.00	532,800	
2678	アスクル	1,900	1,107.00	2,103,300	
2681	ゲオホールディングス	40	84,000.00	3,360,000	
2685	ポイント	2,050	3,340.00	6,847,000	
2687	シー・ヴィ・エス・ベイエリア	2,000	98.00	196,000	
2695	くらコーポレーション	1,300	977.00	1,270,100	
2698	キャンドゥ	14	85,900.00	1,202,600	
2726	バル	700	2,929.00	2,050,300	
2730	エディオン	9,700	618.00	5,994,600	
2734	サーラコーポレーション	2,000	470.00	940,000	
2738	パルス	12	99,000.00	1,188,000	
2753	あみやき亭	4	192,800.00	771,200	
2764	ひらまつ	11	54,500.00	599,500	
2772	ゲンキー	200	1,625.00	325,000	
2792	ハニーズ	2,160	1,109.00	2,395,440	
3028	アルペン	1,600	1,304.00	2,086,400	
3048	ビックカメラ	92	41,800.00	3,845,600	
3050	D C Mホールディングス	12,600	613.00	7,723,800	
3064	Monotaro	1,400	813.00	1,138,200	
3086	J . フロント リテイリング	58,000	346.00	20,068,000	
3087	ドトール・日レスホールディングス	3,800	958.00	3,640,400	

3088	マツモトキヨシホールディングス	4,500	1,472.00	6,624,000	
3097	物語コーポレーション	300	1,319.00	395,700	
3098	ココカラファイン	2,500	2,003.00	5,007,500	
3099	三越伊勢丹ホールディングス	48,300	798.00	38,543,400	
3148	クリエイイトSDホールディングス	1,000	1,622.00	1,622,000	
3159	丸善CHIHホールディングス	900	195.00	175,500	
3313	ブックオフコーポレーション	1,400	666.00	932,400	
3333	あさひ	1,400	1,705.00	2,387,000	
3337	サークルKサンクス	5,300	1,284.00	6,805,200	
3341	日本調剤	300	2,755.00	826,500	
3349	コスモス薬品	1,200	3,750.00	4,500,000	
3382	セブン&アイ・ホールディングス	101,600	2,127.00	216,103,200	
3391	ツルハホールディングス	2,200	4,025.00	8,855,000	
3395	サンマルクホールディングス	700	2,900.00	2,030,000	
3396	フェリシモ	700	1,018.00	712,600	
3397	トリドール	2,100	754.00	1,583,400	
3398	クスリのアオキ	400	1,324.00	529,600	
4350	メディカルシステムネットワーク	400	861.00	344,400	
4775	総合メディカル	600	2,630.00	1,578,000	
7416	はるやま商事	1,100	364.00	400,400	
7421	カップ・クリエイト	1,750	1,687.00	2,952,250	
7445	ライトオン	1,900	506.00	961,400	
7448	ジーンズメイト	1,100	185.00	203,500	
7453	良品計画	2,600	3,565.00	9,269,000	
7455	三城ホールディングス	3,100	633.00	1,962,300	
7494	コナカ	3,000	271.00	813,000	
7506	ハウスオブローゼ	300	1,229.00	368,700	
7508	G-7ホールディングス	700	376.00	263,200	
7512	イオン北海道	1,500	332.00	498,000	
7513	コジマ	3,300	563.00	1,857,900	
7516	コーナン商事	2,500	1,347.00	3,367,500	
7520	エコス	900	457.00	411,300	
7522	ワタミ	2,900	1,861.00	5,396,900	
7524	マルシェ	700	695.00	486,500	
7532	ドン・キホーテ	4,700	2,874.00	13,507,800	
7541	メガネトップ	3,500	972.00	3,402,000	
7545	西松屋チェーン	5,300	586.00	3,105,800	
7550	ゼンショーホールディングス	9,300	984.00	9,151,200	
7554	幸楽苑	1,500	1,135.00	1,702,500	
7561	ハークスレイ	500	505.00	252,500	
7581	サイゼリヤ	3,600	1,240.00	4,464,000	
7601	ポプラ	800	428.00	342,400	
7606	ユナイテッドアローズ	2,600	1,535.00	3,991,000	
7611	ハイデイ日高	1,000	1,170.00	1,170,000	
7615	京都きもの友禅	1,700	930.00	1,581,000	
7616	コロワイド	8,000	502.00	4,016,000	

7630	壹番屋	1,000	2,348.00	2,348,000	
7640	トップカルチャー	900	358.00	322,200	
7649	スギホールディングス	4,300	2,118.00	9,107,400	
8005	スクロール	3,100	262.00	812,200	
8028	ファミリーマート	7,400	3,045.00	22,533,000	
8160	木曽路	2,800	1,407.00	3,939,600	
8165	千趣会	4,400	525.00	2,310,000	
8166	タカキュー	2,000	136.00	272,000	
8168	ケーヨー	4,600	462.00	2,125,200	
8173	上新電機	5,000	852.00	4,260,000	
8174	日本瓦斯	2,300	1,150.00	2,645,000	
8175	ベスト電器	7,500	214.00	1,605,000	
8178	マルエツ	5,000	276.00	1,380,000	
8179	ロイヤルホールディングス	4,100	893.00	3,661,300	
8181	東天紅	2,000	114.00	228,000	
8182	いなげや	2,700	902.00	2,435,400	
8184	島忠	5,500	1,730.00	9,515,000	
8185	チヨダ	3,200	1,377.00	4,406,400	
8194	ライフコーポレーション	1,500	1,420.00	2,130,000	
8196	カスミ	5,000	484.00	2,420,000	
8200	リンガーハット	2,200	1,064.00	2,340,800	
8201	さが美	3,000	76.00	228,000	
8203	M r M a x	2,500	304.00	760,000	
8207	テンアライド	2,100	255.00	535,500	
8214	A O K Iホールディングス	2,200	1,053.00	2,316,600	
8217	オークワ	3,000	1,125.00	3,375,000	
8218	コメリ	3,300	2,511.00	8,286,300	
8219	青山商事	6,700	1,272.00	8,522,400	
8227	しまむら	2,800	7,880.00	22,064,000	
8229	C F Sコーポレーション	1,500	326.00	489,000	
8233	高島屋	33,000	568.00	18,744,000	
8237	松屋	5,000	455.00	2,275,000	
8242	エイチ・ツー・オー リテイ リング	13,000	580.00	7,540,000	
8245	丸栄	5,000	82.00	410,000	
8248	ニッセンホールディングス	4,900	480.00	2,352,000	
8251	パルコ	4,400	565.00	2,486,000	
8252	丸井グループ	31,900	593.00	18,916,700	
8255	原信ナルスホールディングス	1,400	1,239.00	1,734,600	
8263	ダイエー	15,250	301.00	4,590,250	
8266	イズミヤ	9,000	380.00	3,420,000	
8267	イオン	85,700	1,047.00	89,727,900	
8270	ユニー	18,300	703.00	12,864,900	
8273	イズミ	7,300	1,214.00	8,862,200	
8274	東武ストア	3,000	258.00	774,000	
8276	平和堂	4,500	967.00	4,351,500	
8278	フジ	2,700	1,701.00	4,592,700	
8279	ヤオコー	1,100	2,669.00	2,935,900	
8281	ゼビオ	2,900	1,930.00	5,597,000	

8282	ケースホールディングス	6,100	3,335.00	20,343,500	
8289	O l y m p i c	1,700	705.00	1,198,500	
8291	日産東京販売ホールディングス	4,000	122.00	488,000	
9627	アインファーマシーズ	1,300	3,200.00	4,160,000	
9828	元気寿司	800	964.00	771,200	
9831	ヤマダ電機	11,820	5,870.00	69,383,400	
9842	アークランドサカモト	1,600	1,436.00	2,297,600	
9843	ニトリホールディングス	4,800	7,520.00	36,096,000	
9854	愛眼	2,100	384.00	806,400	
9861	吉野家ホールディングス	66	101,300.00	6,685,800	
9887	松屋フーズ	1,100	1,483.00	1,631,300	
9900	サガミチェーン	3,000	510.00	1,530,000	
9945	ブレナス	2,700	1,218.00	3,288,600	
9946	ミニストップ	1,800	1,347.00	2,424,600	
9948	アークス	3,382	1,418.00	4,795,676	
9956	パロー	4,800	1,155.00	5,544,000	
9974	ベルク	1,200	1,125.00	1,350,000	
9979	大庄	1,200	950.00	1,140,000	
9983	ファーストリテイリング	5,700	13,290.00	75,753,000	
9989	サンドラッグ	4,600	2,342.00	10,773,200	
9993	ヤマザワ	600	1,350.00	810,000	
9994	やまや	400	831.00	332,400	
9997	ベルーナ	3,050	575.00	1,753,750	
8303	新生銀行	190,000	84.00	15,960,000	
8304	あおぞら銀行	76,000	208.00	15,808,000	
8306	三菱UFJフィナンシャル・グループ	1,839,200	342.00	629,006,400	
8308	りそなホールディングス	211,400	352.00	74,412,800	
8309	三井住友トラスト・ホールディングス	476,000	259.00	123,284,000	
8316	三井住友フィナンシャルグループ	183,700	2,170.00	398,629,000	
8324	第四銀行	32,000	252.00	8,064,000	
8325	北越銀行	25,000	148.00	3,700,000	
8327	西日本シティ銀行	85,000	212.00	18,020,000	
8328	札幌北洋ホールディングス	36,700	265.00	9,725,500	
8331	千葉銀行	96,000	500.00	48,000,000	
8332	横浜銀行	156,000	371.00	57,876,000	
8333	常陽銀行	94,000	343.00	32,242,000	
8334	群馬銀行	55,000	422.00	23,210,000	
8336	武蔵野銀行	3,900	2,571.00	10,026,900	
8337	千葉興業銀行	4,600	435.00	2,001,000	
8338	筑波銀行	10,200	264.00	2,692,800	
8339	東京都民銀行	4,600	922.00	4,241,200	
8341	七十七銀行	38,000	319.00	12,122,000	
8342	青森銀行	18,000	235.00	4,230,000	
8343	秋田銀行	17,000	234.00	3,978,000	
8344	山形銀行	15,000	382.00	5,730,000	
8345	岩手銀行	1,600	3,615.00	5,784,000	
8346	東邦銀行	20,000	207.00	4,140,000	

8349	東北銀行	13,000	125.00	1,625,000	
8350	みちのく銀行	12,000	154.00	1,848,000	
8354	ふくおかフィナンシャルグループ	99,000	309.00	30,591,000	
8355	静岡銀行	73,000	799.00	58,327,000	
8356	十六銀行	30,000	241.00	7,230,000	
8358	スルガ銀行	24,000	694.00	16,656,000	
8359	八十二銀行	45,000	446.00	20,070,000	
8360	山梨中央銀行	15,000	319.00	4,785,000	
8361	大垣共立銀行	32,000	251.00	8,032,000	
8362	福井銀行	21,000	235.00	4,935,000	
8363	北國銀行	29,000	276.00	8,004,000	
8364	清水銀行	800	3,095.00	2,476,000	
8366	滋賀銀行	23,000	519.00	11,937,000	
8367	南都銀行	23,000	441.00	10,143,000	
8368	百五銀行	22,000	306.00	6,732,000	
8369	京都銀行	43,000	681.00	29,283,000	
8374	三重銀行	10,000	181.00	1,810,000	
8377	ほくほくフィナンシャルグループ	170,000	150.00	25,500,000	
8379	広島銀行	72,000	363.00	26,136,000	
8381	山陰合同銀行	14,000	589.00	8,246,000	
8382	中国銀行	20,000	1,069.00	21,380,000	
8383	鳥取銀行	8,000	163.00	1,304,000	
8385	伊予銀行	26,000	752.00	19,552,000	
8386	百十四銀行	27,000	313.00	8,451,000	
8387	四国銀行	18,000	288.00	5,184,000	
8388	阿波銀行	21,000	539.00	11,319,000	
8390	鹿児島銀行	16,000	520.00	8,320,000	
8392	大分銀行	16,000	226.00	3,616,000	
8393	宮崎銀行	16,000	170.00	2,720,000	
8394	肥後銀行	19,000	431.00	8,189,000	
8395	佐賀銀行	15,000	195.00	2,925,000	
8396	十八銀行	16,000	208.00	3,328,000	
8397	沖縄銀行	1,800	3,285.00	5,913,000	
8399	琉球銀行	5,100	974.00	4,967,400	
8409	八千代銀行	1,300	2,006.00	2,607,800	
8411	みずほフィナンシャルグループ	3,119,300	109.00	340,003,700	
8415	紀陽ホールディングス	96,000	115.00	11,040,000	
8418	山口フィナンシャルグループ	24,000	719.00	17,256,000	
8521	長野銀行	8,000	160.00	1,280,000	
8522	名古屋銀行	22,000	253.00	5,566,000	
8527	愛知銀行	900	4,450.00	4,005,000	
8529	第三銀行	14,000	167.00	2,338,000	
8530	中京銀行	10,000	197.00	1,970,000	
8536	東日本銀行	11,000	162.00	1,782,000	
8537	大光銀行	9,000	221.00	1,989,000	
8541	愛媛銀行	15,000	230.00	3,450,000	
8542	トマト銀行	9,000	136.00	1,224,000	

8543	みなと銀行	22,000	139.00	3,058,000	
8544	京葉銀行	20,000	388.00	7,760,000	
8545	関西アーバン銀行	34,000	144.00	4,896,000	
8550	栃木銀行	12,000	278.00	3,336,000	
8551	北日本銀行	800	1,845.00	1,476,000	
8558	東和銀行	24,000	92.00	2,208,000	
8562	福島銀行	29,000	38.00	1,102,000	
8563	大東銀行	17,000	57.00	969,000	
8600	トモニホールディングス	18,600	320.00	5,952,000	
8713	フィデアホールディングス	14,000	212.00	2,968,000	
8714	池田泉州ホールディングス	99,900	115.00	11,488,500	
8473	S B Iホールディングス	2,582	6,230.00	16,085,860	
8595	ジャフコ	3,100	1,602.00	4,966,200	
8601	大和証券グループ本社	241,000	270.00	65,070,000	
8604	野村ホールディングス	526,000	288.00	151,488,000	
8609	岡三証券グループ	21,000	236.00	4,956,000	
8613	丸三証券	8,300	276.00	2,290,800	
8614	東洋証券	9,000	117.00	1,053,000	
8616	東海東京フィナンシャル・ホールディングス	28,000	218.00	6,104,000	
8617	光世証券	7,000	58.00	406,000	
8622	水戸証券	8,000	99.00	792,000	
8624	いちよし証券	5,500	439.00	2,414,500	
8628	松井証券	14,500	364.00	5,278,000	
8692	だいこう証券ビジネス	1,400	242.00	338,800	
8698	マネックスグループ	198	12,230.00	2,421,540	
8703	カブドットコム証券	9,900	223.00	2,207,700	
8706	極東証券	3,200	449.00	1,436,800	
8707	岩井コスモホールディングス	2,400	269.00	645,600	
8742	小林洋行	900	179.00	161,100	
8630	N K S Jホールディングス	50,800	1,561.00	79,298,800	
8725	M S & A Dインシュアランスグループホール	72,600	1,529.00	111,005,400	
8729	ソニーフィナンシャルホールディングス	23,300	1,318.00	30,709,400	
8750	第一生命保険	1,300	84,000.00	109,200,000	
8766	東京海上ホールディングス	92,200	1,896.00	174,811,200	
8795	T & Dホールディングス	88,700	756.00	67,057,200	
8253	クレディセゾン	19,900	1,546.00	30,765,400	
8424	芙蓉総合リース	2,400	2,586.00	6,206,400	
8425	興銀リース	3,500	1,756.00	6,146,000	
8439	東京センチュリーリース	6,600	1,555.00	10,263,000	
8511	日本証券金融	10,400	371.00	3,858,400	
8512	大阪証券金融	4,200	143.00	600,600	
8519	ポケットカード	3,000	270.00	810,000	
8566	リコーリース	1,800	1,678.00	3,020,400	
8570	イオンクレジットサービス	11,000	1,206.00	13,266,000	
8572	アコム	4,980	1,398.00	6,962,040	
8574	プロミス	12,500	776.00	9,700,000	
8584	ジャックス	15,000	259.00	3,885,000	

8585	オリエントコーポレーション	36,500	75.00	2,737,500	
8586	日立キャピタル	5,000	953.00	4,765,000	
8591	オリックス	12,650	6,850.00	86,652,500	
8593	三菱UFJリース	6,220	3,060.00	19,033,200	
8772	アサックス	4	91,200.00	364,800	
8793	NECキャピタルソリューション	1,000	1,125.00	1,125,000	
2353	日本駐車場開発	268	3,540.00	948,720	
3003	昭栄	4,500	595.00	2,677,500	
3225	東京建物不動産販売	1,000	226.00	226,000	
3231	野村不動産ホールディングス	11,600	1,284.00	14,894,400	
3258	常和ホールディングス	400	1,232.00	492,800	
3265	ヒューリック	7,900	868.00	6,857,200	
4666	パーク24	12,500	922.00	11,525,000	
8801	三井不動産	108,000	1,309.00	141,372,000	
8802	三菱地所	170,000	1,383.00	235,110,000	
8803	平和不動産	23,000	168.00	3,864,000	
8804	東京建物	47,000	235.00	11,045,000	
8806	ダイビル	7,200	528.00	3,801,600	
8809	サンケイビル	4,200	331.00	1,390,200	
8815	東急不動産	49,000	330.00	16,170,000	
8818	京阪神ビルディング	2,900	359.00	1,041,100	
8830	住友不動産	58,000	1,603.00	92,974,000	
8833	東宝不動産	2,600	425.00	1,105,000	
8840	大京	38,000	146.00	5,548,000	
8841	テーオーシー	9,400	351.00	3,299,400	
8842	東京楽天地	4,000	273.00	1,092,000	
8848	レオパレス21	19,000	212.00	4,028,000	
8860	フジ住宅	3,000	371.00	1,113,000	
8864	空港施設	2,600	301.00	782,600	
8869	明和地所	1,300	361.00	469,300	
8870	住友不動産販売	870	3,235.00	2,814,450	
8871	ゴールドクレスト	2,210	1,327.00	2,932,670	
8875	東栄住宅	1,600	778.00	1,244,800	
8877	日本エスリード	1,000	659.00	659,000	
8879	東急リバブル	2,200	678.00	1,491,600	
8880	飯田産業	2,700	644.00	1,738,800	
8881	日神不動産	1,500	436.00	654,000	
8895	アーネストワン	4,000	770.00	3,080,000	
8897	タカラレーベン	2,900	427.00	1,238,300	
8904	サンヨーハウジング名古屋	10	75,000.00	750,000	
8905	イオンモール	11,100	1,833.00	20,346,300	
8907	フージャースコーポレーション	39	28,450.00	1,109,550	
8915	タクトホーム	12	67,100.00	805,200	
8918	ランド	4,800	19.00	91,200	
8923	トーセイ	25	21,170.00	529,250	
8933	エヌ・ティ・ティ都市開発	151	53,300.00	8,048,300	
8934	サンフロンティア不動産	23	8,160.00	187,680	
8944	ランドビジネス	18	16,220.00	291,960	

9706	日本空港ビルデング	7,800	1,033.00	8,057,400	
1954	日本工営	9,000	271.00	2,439,000	
2120	ネクスト	1,100	350.00	385,000	
2127	日本M&Aセンター	5	443,000.00	2,215,000	
2128	ノバレーゼ	5	50,400.00	252,000	
2131	アコーディア・ゴルフ	104	59,200.00	6,156,800	
2168	パソナグループ	26	77,800.00	2,022,800	
2170	リンクアンドモチベーション	6	53,900.00	323,400	
2181	テンプホールディングス	3,500	695.00	2,432,500	
2301	学情	1,000	256.00	256,000	
2305	スタジオアリス	1,200	1,342.00	1,610,400	
2309	シミック	800	1,309.00	1,047,200	
2322	NECフィールディング	2,000	936.00	1,872,000	
2331	総合警備保障	9,400	843.00	7,924,200	
2371	カカクコム	4,000	3,150.00	12,600,000	
2378	ルネサンス	1,200	368.00	441,600	
2395	新日本科学	1,800	218.00	392,400	
2413	エムスリー	20	391,000.00	7,820,000	
2418	ベストプライダル	5	73,500.00	367,500	
2432	ディー・エヌ・エー	11,500	2,759.00	31,728,500	
2433	博報堂DYホールディングス	3,280	4,275.00	14,022,000	
2440	ぐるなび	1,800	923.00	1,661,400	
2450	一休	19	35,600.00	676,400	
2453	ジャパンベストレスキューシ テム	4	70,900.00	283,600	
2462	ジェイコムホールディングス	500	783.00	391,500	
2466	PGMホールディングス	62	51,800.00	3,211,600	
4282	イーピーエス	14	163,700.00	2,291,800	
4301	アミューズ	700	1,003.00	702,100	
4310	ドリームインキュベータ	9	59,800.00	538,200	
4319	TAC	1,400	183.00	256,200	
4321	ケネディクス	284	11,510.00	3,268,840	
4324	電通	23,400	2,330.00	54,522,000	
4331	テイクアンドギヴ・ニーズ	113	4,865.00	549,745	
4337	ぴあ	800	792.00	633,600	
4343	イオンファンタジー	900	1,103.00	992,700	
4544	みらかホールディングス	6,700	2,972.00	19,912,400	
4641	アルプス技研	1,200	675.00	810,000	
4651	サニックス	3,900	271.00	1,056,900	
4653	ダイオーズ	500	481.00	240,500	
4658	日本空調サービス	600	696.00	417,600	
4661	オリエンタルランド	6,900	8,190.00	56,511,000	
4665	ダスキン	7,700	1,527.00	11,757,900	
4668	明光ネットワークジャパン	2,300	677.00	1,557,100	
4671	ファルコSDホールディングス	1,400	832.00	1,164,800	
4678	秀英予備校	500	308.00	154,000	
4679	田谷	400	652.00	260,800	
4680	ラウンドワン	8,100	587.00	4,754,700	
4681	リゾートトラスト	4,000	1,140.00	4,560,000	

4694	ビー・エム・エル	1,700	1,986.00	3,376,200	
4696	ワタベウェディング	800	609.00	487,200	
4708	もしもしホットライン	4,200	705.00	2,961,000	
4711	東急コミュニティー	600	2,510.00	1,506,000	
4714	リソー教育	258	4,230.00	1,091,340	
4724	ウェアハウス	600	232.00	139,200	
4732	ユー・エス・エス	3,350	6,510.00	21,808,500	
4745	東京個別指導学院	1,400	140.00	196,000	
4767	テー・オー・ダブリュー	800	448.00	358,400	
4801	セントラルスポーツ	800	939.00	751,200	
5261	リゾートソリューション	2,000	141.00	282,000	
9603	エイチ・アイ・エス	2,600	2,017.00	5,244,200	
9616	共立メンテナンス	1,300	1,246.00	1,619,800	
9619	イチネンホールディングス	2,700	386.00	1,042,200	
9621	建設技術研究所	1,500	560.00	840,000	
9628	燦ホールディングス	600	1,255.00	753,000	
9632	スパル興業	2,000	229.00	458,000	
9633	東京テアトル	11,000	114.00	1,254,000	
9667	ホリプロ	800	647.00	517,600	
9671	よみうりランド	5,000	251.00	1,255,000	
9672	東京都競馬	20,000	107.00	2,140,000	
9675	常磐興産	8,000	84.00	672,000	
9678	カナモト	3,000	528.00	1,584,000	
9681	東京ドーム	21,000	175.00	3,675,000	
9715	トランス・コスモス	3,300	870.00	2,871,000	
9716	乃村工藝社	5,000	231.00	1,155,000	
9722	藤田観光	7,000	255.00	1,785,000	
9726	近畿日本ツーリスト	9,000	85.00	765,000	
9728	日本管財	900	1,436.00	1,292,400	
9729	トーカイ	1,000	1,618.00	1,618,000	
9731	白洋舎	3,000	208.00	624,000	
9735	セコム	25,000	3,605.00	90,125,000	
9740	セントラル警備保障	1,200	786.00	943,200	
9743	丹青社	3,000	224.00	672,000	
9744	メイテック	4,000	1,476.00	5,904,000	
9747	アサツー ディ・ケイ	4,500	1,936.00	8,712,000	
9755	応用地質	2,700	757.00	2,043,900	
9757	船井総合研究所	2,700	533.00	1,439,100	
9760	進学会	1,300	284.00	369,200	
9783	ベネッセホールディングス	7,900	3,685.00	29,111,500	
9787	イオンディライト	2,900	1,635.00	4,741,500	
9788	ナック	600	1,478.00	886,800	
9792	ニチイ学館	5,000	803.00	4,015,000	
9793	ダイセキ	4,100	1,394.00	5,715,400	
	合計	37,595,011		25,190,584,681	

(2) 株式以外の有価証券
該当事項はありません。

第2 信用取引契約残高明細表

該当事項はありません。

第3 デリバティブ取引及び為替予約取引の契約額等及び時価の状況表
「注記表（デリバティブ取引等に関する注記）」に記載しております。

2【ファンドの現況】

以下のファンドの現況は2011年11月30日現在です。

【純資産額計算書】

資産総額	500,025,520 円
負債総額	516,640 円
純資産総額(-)	499,508,880 円
発行済口数	634,547,986 口
1口当たり純資産額(/)	0.7872 円

(参考) 日本株式インデックスTOPIXマザーファンド

純資産額計算書

資産総額	24,904,978,794 円
負債総額	86,673,572 円
純資産総額(-)	24,818,305,222 円
発行済口数	43,807,297,125 口
1口当たり純資産額(/)	0.5665 円

第4【内国投資信託受益証券事務の概要】**(1) 名義書換**

該当事項はありません。

(2) 受益者に対する特典

該当事項はありません。

(3) 譲渡制限の内容

譲渡制限はありません。

受益権の譲渡

- ・ 受益者は、その保有する受益権を譲渡する場合には、当該受益者の譲渡の対象とする受益権が記載または記録されている振替口座簿に係る振替機関等に振替の申請をするものとします。
- ・ 前述の申請のある場合には、振替機関等は、当該譲渡に係る譲渡人の保有する受益権の口数の減少および譲受人の保有する受益権の口数の増加につき、その備える振替口座簿に記載または記録するものとします。ただし、振替機関等が振替先口座を開設したものでない場合には、譲受人の振替先口座を開設した他の振替機関等（当該他の振替機関等の上位機関を含みます。）に社債、株式等の振替に関する法律の規定にしたがい、譲受人の振替先口座に受益権の口数の増加の記載または記録が行なわれるよう通知するものとします。
- ・ 前述の振替について、委託会社は、当該受益者の譲渡の対象とする受益権が記載または記録されている振替口座簿に係る振替機関等と譲受人の振替先口座を開設した振替機関等が異なる場合などにおいて、委託会社が必要と認めるときまたはやむを得ない事情があると判断したときは、振替停止日や振替停止期間を設けることができます。

受益権の譲渡の対抗要件

受益権の譲渡は、振替口座簿への記載または記録によらなければ、委託会社および受託会社に対抗することができません。

(4) 受益証券の再発行

受益者は、委託会社がやむを得ない事情などにより受益証券を発行する場合を除き、受益証券の再発行の請求を行なわないものとします。

(5) 受益権の再分割

委託会社は、受託会社と協議のうえ、社債、株式等の振替に関する法律に定めるところにしたがい、一定日現在の受益権を均等に再分割できるものとします。

(6) 質権口記載または記録の受益権の取扱いについて

振替機関等の振替口座簿の質権口に記載または記録されている受益権にかかる収益分配金の支払い、解約請求の受付、解約金および償還金の支払いなどについては、約款の規定によるほか、民法その他の法令などにしたがって取り扱われます。

第三部【委託会社等の情報】

第1【委託会社等の概況】

1【委託会社等の概況】

(1) 資本金の額

平成23年12月末現在	資本金	17,363,045,900円
	発行可能株式総数	230,000,000株
	発行済株式総数	197,012,500株

過去5年間における主な資本金の増減

年月日	変更後（変更前）
平成19年4月13日	16,287,728,400円（16,223,228,400円）
平成20年6月23日	16,403,045,900円（16,287,728,400円）
平成21年10月1日	17,363,045,900円（16,403,045,900円）

(2) 会社の意思決定機関

・株主総会

取締役・監査役の選任および定款変更に係る決議などを行いません。

毎年3月31日の最終の株主名簿に記載または記録された議決権を有する株主をもって、その事業年度に関する定時株主総会において、その権利を行使することができる株主とみなし、毎年3月31日（事業年度の終了）から3ヶ月以内にこれを招集し、臨時株主総会は必要に応じてこれを招集します。

・取締役会

当社の業務執行を決定し、取締役の職務の執行について監督します。

10名以内の取締役で構成され、選任後1年以内に終了する事業年度のうち最終のものに関する定時株主総会の終結の時までを任期とします。

取締役会はその決議をもって、代表取締役若干名を選定します。また、取締役中より取締役会長および取締役社長各1名、取締役副社長、専務取締役および常務取締役各若干名を定めることができます。

・監査役会

5名以内の監査役で構成され、選任後4年以内に終了する事業年度のうち最終のものに関する定時株主総会の最終の時までを任期とします。監査役会は、その決議をもって常勤の監査役を選定します。

（平成23年12月末現在）

(3) 運用の意思決定プロセス

1. 投資委員会にて、国内外の経済見通し、市況見通しおよび資産配分の基本方針を決定します。
2. 各運用部門は、投資委員会の決定に基づき、個別資産および資産配分戦略に係る具体的な運用方針を策定します。
3. 各運用部門のファンドマネージャーは、上記方針を受け、個別ファンドのガイドラインおよびそれぞれの運用方針に沿って、ポートフォリオを構築・管理します。
4. トレーディング部門は、社会的信用力、情報提供力、執行対応力において最適と判断し得る発注業者、発注方針などを決定します。その上で、トレーダーは、最良執行のプロセスに則り売買を執行します。
5. 運用に関するリスク・パフォーマンスの評価と分析および法令など遵守状況のモニタリングとリスクの管理については、運用部門から独立したリスク管理/コンプライアンス業務担当部門が担当し、これを運用部門にフィードバックすることにより、適切な運用体制を維持できるように努めています。

（平成23年12月末現在）

2【事業の内容及び営業の概況】

- ・「投資信託及び投資法人に関する法律」に定める投資信託委託会社である委託会社は、証券投資信託の設定を行なうとともに「金融商品取引法」に定める金融商品取引業者としてその運用（投資運用業）を行なっています。また「金融商品取引法」に定める投資助言業務を行なっています。
- ・委託会社の運用する、平成23年12月末現在の投資信託などは次の通りです。

種 類	ファンド本数	純資産額 (単位：億円)
投資信託総合計	418	67,032
株式投資信託	352	53,652
単位型	42	1,017
追加型	310	52,635
公社債投資信託	66	13,379
単位型	49	608
追加型	17	12,771
投資法人合計	1	30

3【委託会社等の経理状況】

1. 当社の財務諸表は、第51期事業年度（平成21年4月1日から平成22年3月31日まで）については、改正前の「財務諸表等の用語、様式及び作成方法に関する規則」（昭和38年大蔵省令第59号、以下「財務諸表等規則」という。）並びに同規則第2条の規定により、改正前の「金融商品取引業等に関する内閣府令」（平成19年内閣府令第52号）に基づいて、第52期事業年度（平成22年4月1日から平成23年3月31日まで）については、改正後の財務諸表等規則並びに同規則第2条の規定により、改正後の「金融商品取引業等に関する内閣府令」（平成19年内閣府令第52号）に基づいて作成しております。
2. 当社は、金融商品取引法第193条の2第1項の規定に基づき、第51期事業年度（平成21年4月1日から平成22年3月31日まで）及び第52期事業年度（平成22年4月1日から平成23年3月31日まで）の財務諸表について、あらた監査法人により監査を受けております。

(1) 【貸借対照表】

(単位：百万円)

	第51期 (平成22年3月31日)		第52期 (平成23年3月31日)	
資産の部				
流動資産				
現金・預金	3	23,445	3	21,290
前払費用		359		330
未収入金		2		4
未収委託者報酬		6,451		6,173
未収収益	3	592	3	422
立替金		177		504
繰延税金資産		1,644		1,142
その他	2	30	2	30
流動資産合計		32,703		29,897
固定資産				
有形固定資産				
建物	1	134	1	67
器具備品	1	215	1	147
有形固定資産合計		350		215
無形固定資産				
ソフトウェア		52		101
無形固定資産合計		52		101
投資その他の資産				
投資有価証券		11,021		7,030
関係会社株式		8,659		16,225
関係会社長期貸付金		60		60
長期差入保証金		1,042		962
繰延税金資産		1,031		868
子会社投資損失引当金		576		-
投資その他の資産合計		21,239		25,147
固定資産合計		21,642		25,463
資産合計		54,345		55,361

(単位:百万円)

	第51期 (平成22年3月31日)		第52期 (平成23年3月31日)	
負債の部				
流動負債				
預り金		645		150
未払金		3,478		3,354
未払収益分配金		8		8
未払償還金		194		181
未払手数料	3	2,872	3	2,870
その他未払金		402		294
未払費用	3	3,804	3	3,253
未払法人税等		404		945
未払消費税等		129		108
賞与引当金		2,015		2,149
特別賞与引当金		1,204		-
役員賞与引当金		235		237
役員特別賞与引当金		106		-
その他		5		-
流動負債合計		12,028		10,199
固定負債				
退職給付引当金		743		818
その他		102		55
固定負債合計		846		874
負債合計		12,875		11,073
純資産の部				
株主資本				
資本金		17,363		17,363
資本剰余金				
資本準備金		5,220		5,220
その他資本剰余金		4		4
資本剰余金合計		5,225		5,225
利益剰余金				
その他利益剰余金				
繰越利益剰余金		18,814		21,703
利益剰余金合計		18,814		21,703
自己株式		53		68
株主資本合計		41,349		44,224
評価・換算差額等				
その他有価証券評価差額金		121		63
評価・換算差額等合計		121		63
純資産合計		41,470		44,287
負債純資産合計		54,345		55,361

（２）【損益計算書】

(単位：百万円)

	第51期 (自 平成21年 4月 1日 至 平成22年 3月31日)	第52期 (自 平成22年 4月 1日 至 平成23年 3月31日)
営業収益		
委託者報酬	49,510	52,650
その他営業収益	2,788	2,581
営業収益計	52,298	55,231
営業費用		
支払手数料	24,262	26,518
広告宣伝費	878	803
公告費	11	13
調査費	11,406	11,373
調査費	699	698
委託調査費	10,689	10,654
図書費	17	20
委託計算費	450	335
営業雑経費	585	557
通信費	167	176
印刷費	310	287
協会費	42	41
諸会費	6	8
その他	58	43
営業費用計	37,594	39,601
一般管理費		
給料	6,920	7,045
役員報酬	239	239
役員賞与引当金繰入額	235	237
給料・手当	4,343	4,391
賞与	86	27
賞与引当金繰入額	2,015	2,149
交際費	76	73
寄付金	55	140
旅費交通費	253	389
租税公課	225	133
不動産賃借料	921	921
退職給付費用	315	305
退職金	5	12
固定資産減価償却費	358	175
諸経費	2,710	2,953
一般管理費計	11,842	12,149
営業利益	2,862	3,480

(単位：百万円)

	第51期 (自平成21年4月1日 至平成22年3月31日)		第52期 (自平成22年4月1日 至平成23年3月31日)	
営業外収益				
受取利息		2		2
受取配当金	1	714	1	1,071
有価証券償還益		13		29
時効成立分配金・償還金		23		8
その他		123		10
営業外収益計		876		1,121
営業外費用				
支払利息		9		10
時効成立後支払分配金・償還金		56		34
支払源泉所得税		71		106
為替差損		53		1
弁護士報酬等		37		-
その他		111		0
営業外費用計		340		153
経常利益		3,397		4,448
特別利益				
投資有価証券売却益		84		49
子会社投資損失引当金戻入額		-		576
その他		-		23
特別利益計		84		649
特別損失				
投資有価証券売却損		12		0
固定資産処分損		7		4
特別賞与引当金繰入額		3,742		-
役員特別賞与引当金繰入額		355		-
割増退職金		29		-
過年度敷金償却費用		-		58
その他		246		-
特別損失計		4,393		62
税引前当期純利益又は税引前当期純損失 ()		911		5,034
法人税、住民税及び事業税		482		1,134
法人税等調整額		697		705
法人税等合計		214		1,839
当期純利益又は当期純損失()		696		3,195

(3) 【株主資本等変動計算書】

(単位：百万円)

	第51期 (自平成21年4月1日 至平成22年3月31日)	第52期 (自平成22年4月1日 至平成23年3月31日)
株主資本		
資本金		
前期末残高	16,403	17,363
当期変動額		
新株の発行	960	-
当期変動額合計	960	-
当期末残高	17,363	17,363
資本剰余金		
資本準備金		
前期末残高	4,272	5,220
当期変動額		
新株の発行	948	-
当期変動額合計	948	-
当期末残高	5,220	5,220
其他資本剰余金		
前期末残高	4	4
当期変動額		
当期変動額合計	-	-
当期末残高	4	4
資本剰余金合計		
前期末残高	4,277	5,225
当期変動額		
新株の発行	948	-
当期変動額合計	948	-
当期末残高	5,225	5,225
利益剰余金		
其他利益剰余金		
繰越利益剰余金		
前期末残高	20,593	18,814
当期変動額		
剰余金の配当	1,082	305
当期純利益又は当期純損失()	696	3,195
当期変動額合計	1,779	2,889
当期末残高	18,814	21,703
利益剰余金合計		
前期末残高	20,593	18,814
当期変動額		
剰余金の配当	1,082	305
当期純利益又は当期純損失()	696	3,195
当期変動額合計	1,779	2,889
当期末残高	18,814	21,703

	第51期 (自平成21年4月1日 至平成22年3月31日)	第52期 (自平成22年4月1日 至平成23年3月31日)
自己株式		
前期末残高	-	53
当期変動額		
自己株式の取得	223	14
自己株式の処分	170	-
当期変動額合計	53	14
当期末残高	53	68
株主資本合計		
前期末残高	41,273	41,349
当期変動額		
新株の発行	1,908	-
剰余金の配当	1,082	305
当期純利益又は当期純損失()	696	3,195
自己株式の取得	223	14
自己株式の処分	170	-
当期変動額合計	75	2,874
当期末残高	41,349	44,224
評価・換算差額等		
その他有価証券評価差額金		
前期末残高	26	121
当期変動額		
株主資本以外の項目の当期変動額 (純額)	148	57
当期変動額合計	148	57
当期末残高	121	63
評価・換算差額等合計		
前期末残高	26	121
当期変動額		
株主資本以外の項目の当期変動額 (純額)	148	57
当期変動額合計	148	57
当期末残高	121	63
純資産合計		
前期末残高	41,246	41,470
当期変動額		
新株の発行	1,908	-
剰余金の配当	1,082	305
当期純利益又は当期純損失()	696	3,195
自己株式の取得	223	14
自己株式の処分	170	-
株主資本以外の項目の当期変動額 (純額)	148	57
当期変動額合計	224	2,817
当期末残高	41,470	44,287

重要な会計方針

	第51期 (自平成21年4月1日 至平成22年3月31日)	第52期 (自平成22年4月1日 至平成23年3月31日)
1 資産の評価基準及び評価方法	(1) 有価証券 子会社株式及び関連会社株式 総平均法による原価法 その他有価証券 時価のあるもの 決算末日の市場価格等に基づく時 価法(評価差額は、全部純資産直入 法により処理し、売却原価は、総平 均法により算定) 時価のないもの 総平均法による原価法	(1) 有価証券 子会社株式及び関連会社株式 同左 その他有価証券 時価のあるもの 同左 時価のないもの 同左
2 固定資産の減価償却の方 法	(1) 有形固定資産 定率法により償却しております。 なお、主な耐用年数は以下の通りで あります。 建物 4年 器具備品 4年～20年 (2) 無形固定資産 定額法により償却しております。た だし、ソフトウェア(自社利用分)に ついては、社内における利用可能期 間(5年)に基づく定額法によってお ります。	(1) 有形固定資産 定率法により償却しております。 なお、主な耐用年数は以下の通りで あります。 建物 5年 器具備品 4年～20年 (2) 無形固定資産 同左
3 引当金の計上基準	(1) 賞与引当金 従業員に支給する賞与の支払に充て るため、支払見込額に基づき当事業 年度の負担額を計上しております。 (2) 役員賞与引当金 役員に支給する賞与の支払に充てる ため、支払見込額に基づき当事業年 度の負担額を計上しております。 (3) 退職給付引当金 従業員の退職給付に備えるため、当 事業年度末における退職給付債務及 び年金資産の見込額に基づき計上し ております。 数理計算上の差異は、各事業年度の 発生時における従業員の平均残存勤 務期間以内の一定の年数(10年)按分 した額をそれぞれ発生の翌事業年度 から費用処理することとしておりま す。	(1) 賞与引当金 同左 (2) 役員賞与引当金 同左 (3) 退職給付引当金 同左

	第51期 (自 平成21年 4月 1日 至 平成22年 3月31日)	第52期 (自 平成22年 4月 1日 至 平成23年 3月31日)
4 その他財務諸表作成のための基本となる重要な事項	<p>(4) 子会社投資損失引当金 子会社株式の実質価額の低下による損失に備えて、純資産価額等を勘案して必要と認められる額を計上しております。</p> <p>(5) 特別賞与引当金 従業員に支給する特別賞与の支払に充てるため、支払見込額に基づき当事業年度の負担額を計上しております。</p> <p>(6) 役員特別賞与引当金 役員に支給する特別賞与の支払に充てるため、支払見込額に基づき当事業年度の負担額を計上しております。</p> <p>消費税等の会計処理 消費税及び地方消費税の会計処理は、税抜方式によっており、控除対象外消費税等は、当事業年度の費用として処理しております。</p>	<p>消費税等の会計処理 同左</p>

会計方針の変更

第51期 (自 平成21年 4月 1日 至 平成22年 3月31日)	第52期 (自 平成22年 4月 1日 至 平成23年 3月31日)
<p>(「退職給付に係る会計基準」の一部改正) 当事業年度より、「『退職給付に係る会計基準』の一部改正(その3)」(企業会計基準第19号 平成20年7月31日)を適用しております。これにより退職給付債務の差額が26百万円(増加)発生しておりますが、翌事業年度から費用処理されるため当事業年度の財務諸表に与える影響はありません。</p>	<p>「資産除去債務に関する会計基準」等の適用 当事業年度より、「資産除去債務に関する会計基準」(企業会計基準第18号 平成20年3月31日)及び「資産除去債務に関する会計基準の適用指針」(企業会計基準適用指針第21号 平成20年3月31日)を適用しております。これにより、当事業年度の営業利益、経常利益はそれぞれ19百万円減少、税引前当期純利益は78百万円減少しております。</p>

追加情報

第51期 (自 平成21年 4月 1日 至 平成22年 3月31日)	第52期 (自 平成22年 4月 1日 至 平成23年 3月31日)
	<p>当社は、当社の親会社である住友信託銀行株式会社より当社の発行済株式数の7.25%の株式(14,283,400株)を自己株式として取得することを平成23年1月20日の当社取締役会で決議しております。</p>

注記事項

（貸借対照表関係）

第51期 (平成22年3月31日)	第52期 (平成23年3月31日)
<p>1 有形固定資産の減価償却累計額</p> <p style="padding-left: 20px;">建物 905百万円</p> <p style="padding-left: 20px;">器具備品 502百万円</p> <p>2 信託資産</p> <p>その他流動資産の30百万円は、「直販顧客分別金信託契約」により、NCT信託銀行株式会社に信託しております。なお、日興シティ信託銀行株式会社は平成22年3月1日付でNCT信託銀行株式会社に社名変更を行っております。</p> <p>3 関係会社に対する資産及び負債は次のとおりであります。</p> <p>(流動資産)</p> <p style="padding-left: 20px;">現金・預金 10,095百万円</p> <p style="padding-left: 20px;">未収収益 33百万円</p> <p>(流動負債)</p> <p style="padding-left: 20px;">未払手数料 4百万円</p> <p style="padding-left: 20px;">未払費用 256百万円</p> <p>4 保証債務</p> <p>当社は、Nikko Asset Management Europe Limited がロンドン ウォール リミテッド パートナーシップに支払うオフィス賃借料等の債務32百万円に対して保証を行っております。また当社は、Nikko Asset Management Americas, Inc. がマディソン タワーアソシエイツ リミテッド パートナーシップに支払うオフィス賃借料等の債務240百万円に対して保証を行っております。</p>	<p>1 有形固定資産の減価償却累計額</p> <p style="padding-left: 20px;">建物 971百万円</p> <p style="padding-left: 20px;">器具備品 571百万円</p> <p>2 信託資産</p> <p>その他流動資産の30百万円は、「直販顧客分別金信託契約」により、野村信託銀行株式会社に信託しております。なお、野村信託銀行株式会社は平成22年7月20日付でNCT信託銀行株式会社を合併しております。</p> <p>3 関係会社に対する資産及び負債は次のとおりであります。</p> <p>(流動資産)</p> <p style="padding-left: 20px;">現金・預金 10,013百万円</p> <p style="padding-left: 20px;">未収収益 31百万円</p> <p>(流動負債)</p> <p style="padding-left: 20px;">未払手数料 24百万円</p> <p style="padding-left: 20px;">未払費用 226百万円</p> <p>4 保証債務</p> <p>当社は、Nikko Asset Management Europe Limited がロンドン ウォール リミテッド パートナーシップに支払うオフィス賃借料等の債務112百万円に対して保証を行っております。また当社は、Nikko Asset Management Americas, Inc. がマディソン タワーアソシエイツ リミテッド パートナーシップに支払うオフィス賃借料等の債務177百万円に対して保証を行っております。</p>

（損益計算書関係）

第51期 (自 平成21年4月1日 至 平成22年3月31日)	第52期 (自 平成22年4月1日 至 平成23年3月31日)
<p>1 各科目に含まれている関係会社に対するものは、次のとおりであります。</p> <p style="padding-left: 20px;">受取配当金 712百万円</p>	<p>1 各科目に含まれている関係会社に対するものは、次のとおりであります。</p> <p style="padding-left: 20px;">受取配当金 1,066百万円</p>

(株主資本等変動計算書関係)

第51期（自平成21年4月1日至平成22年3月31日）

1 発行済株式の種類及び総数に関する事項

株式の種類	前事業年度末 株式数(株)	当事業年度 増加株式数(株)	当事業年度 減少株式数(株)	当事業年度末 株式数(株)
普通株式	185,012,500	12,000,000	-	197,012,500

(注) 平成21年10月1日、当社は、当社取締役から取得した新株予約権を行使した住友信託銀行株式会社に対し、12,000,000株の普通株式を発行いたしました。

2 自己株式の種類及び株式数に関する事項

株式の種類	前事業年度末 株式数(株)	当事業年度 増加株式数(株)	当事業年度 減少株式数(株)	当事業年度末 株式数(株)
普通株式	-	357,000	272,000	85,000

(注) 自己株式の増加及び減少は、自己株式の取得及び処分であります。

3 新株予約権及び自己新株予約権に関する事項

区分	新株予約権の内訳	新株予約権の目的となる株式の種類	新株予約権の目的となる株式の数(株)				当事業年度末残高(百万円)
			前事業年度末	当事業年度増加	当事業年度減少	当事業年度末	
提出会社	平成16年度ストックオプション(1)	普通株式	6,000,000	-	6,000,000	-	-
	平成16年度ストックオプション(2)	普通株式	6,000,000	-	6,000,000	-	-
	平成16年度ストックオプション(3)	普通株式	5,330,000	-	5,330,000	-	-
	平成17年度ストックオプション	普通株式	2,840,000	-	2,840,000	-	-
	平成18年度ストックオプション	普通株式	1,320,000	-	1,320,000	-	-
	平成19年度ストックオプション(1)	普通株式	3,610,000	-	3,610,000	-	-
	平成19年度ストックオプション(2)	普通株式	30,000	-	30,000	-	-
	平成21年度ストックオプション(1)	普通株式	-	19,724,100	165,000	19,559,100	-
合計			25,130,000	19,724,100	25,295,000	19,559,100	-

(注) 1 平成16年度ストックオプション(1)及び平成16年度ストックオプション(2)は、平成21年10月1日に住友信託銀行株式会社へ譲渡され、同日にて同社による行使が行われております。

2 平成16年度ストックオプション(3)、平成17年度ストックオプション、平成18年度ストックオプション、平成19年度ストックオプション(1)及び平成19年度ストックオプション(2)は、当事業年度中に消却されております。

3 平成21年度ストックオプション(1)の増加及び減少は、新株予約権の発行及び失効によるものであります。

4 平成21年度ストックオプション(1)は、権利行使期間の初日が到来しておりません。

4 配当に関する事項

(1) 配当金支払額

決議	株式の種類	配当金の総額 (百万円)	1株当たり配当額 (円)	基準日	効力発生日
平成21年6月30日 取締役会	普通株式	1,082	5.85	平成21年3月31日	平成21年6月30日

(2) 基準日が当事業年度に属する配当のうち、配当の効力発生日が当事業年度後となるもの

決議	株式の種類	配当の原資	配当金の総額 (百万円)	1株当たり 配当額(円)	基準日	効力発生日
----	-------	-------	-----------------	-----------------	-----	-------

平成22年5月20日 取締役会	普通株式	利益剰余金	305	1.55	平成22年3月31日	平成22年6月23日
--------------------	------	-------	-----	------	------------	------------

第52期（自平成22年4月1日至平成23年3月31日）

1 発行済株式の種類及び総数に関する事項

株式の種類	前事業年度末 株式数(株)	当事業年度 増加株式数(株)	当事業年度 減少株式数(株)	当事業年度末 株式数(株)
普通株式	197,012,500	-	-	197,012,500

2 自己株式の種類及び株式数に関する事項

株式の種類	前事業年度末 株式数(株)	当事業年度 増加株式数(株)	当事業年度 減少株式数(株)	当事業年度末 株式数(株)
普通株式	85,000	24,600	-	109,600

(注) 自己株式の増加は、自己株式の取得であります。

3 新株予約権及び自己新株予約権に関する事項

区分	新株予約権の内訳	新株予約権の目的となる 株式の種類	新株予約権の目的となる株式の数(株)				当事業年度末残高 (百万円)
			前事業 年度末	当事業年度 増加	当事業年度 減少	当事業 年度末	
提出 会社	平成21年度 ストックオプション(1)	普通株式	19,559,100	-	231,000	19,328,100	-
	平成21年度 ストックオプション(2)	普通株式	-	1,702,800	-	1,702,800	-
	平成22年度 ストックオプション(1)	普通株式	-	2,310,000	-	2,310,000	-
合計			19,559,100	4,012,800	231,000	23,340,900	-

(注) 1 平成21年度ストックオプション(1)の減少は、新株予約権の失効によるものであります。

2 平成21年度ストックオプション(2)の増加は、新株予約権の発行によるものであります。

3 平成22年度ストックオプション(1)の増加は、新株予約権の発行によるものであります。

4 平成21年度ストックオプション(1)、平成21年度ストックオプション(2)及び平成22年度ストックオプション(1)は、権利行使期間の初日が到来しておりません。

4 配当に関する事項

(1) 配当金支払額

決議	株式の種類	配当金の総額 (百万円)	1株当たり配当額 (円)	基準日	効力発生日
平成22年5月20日 取締役会	普通株式	305	1.55	平成22年3月31日	平成22年6月23日

(2) 基準日が当事業年度に属する配当のうち、配当の効力発生日が当事業年度後となるもの

決議	株式の種類	配当の原資	配当金の総額 (百万円)	1株当たり 配当額(円)	基準日	効力発生日
平成23年5月23日 取締役会	普通株式	利益剰余金	1,502	7.63	平成23年3月31日	平成23年6月22日

(リース取引関係)

第51期 (自平成21年4月1日 至平成22年3月31日)		第52期 (自平成22年4月1日 至平成23年3月31日)	
1 オペレーティング・リース取引 解約不能のものに係る未経過リース料		1 オペレーティング・リース取引 解約不能のものに係る未経過リース料	
1年内	906百万円	1年内	731百万円
1年超	35百万円	1年超	2,234百万円
合計	942百万円	合計	2,966百万円

（金融商品関係）

第51期(自 平成21年4月1日 至 平成22年3月31日)

1. 金融商品の状況に関する事項

(1) 金融商品に対する取組方針

当社は、資金運用については短期的な預金等に限定しております。

(2) 金融商品の内容及びそのリスク

預金に関しては10数行に分散して預入れしておりますが、これら金融機関の破綻及び債務不履行等による信用リスクに晒されており、また一部外貨建て預金を保有しているため為替変動リスクにも晒されております。営業債権である未収委託者報酬、未収収益に関しては、それらの源泉である預り純資産を数行の信託銀行に分散して委託しておりますが、信託銀行はその受託資産を自己勘定と分別して管理しているため、仮に信託銀行が破綻または債務不履行等となった場合でも、これら営業債権が信用リスクに晒されることは無いと考えております。また、グローバルに事業を展開していることから生じている外貨建ての営業債権は、為替の変動リスクに晒されます。投資有価証券は、主に自己で設定した投資信託へのシードマネーの投入によるものであります。これら投資信託の投資対象は株式、公社債等のため、価格変動リスクや信用リスク、流動性リスク、為替変動リスクに晒されております。

営業債務である未払金（未払手数料）、未払費用に関しては、すべてが1年以内の支払期日であります。未払金（未払手数料）については、債権（未収委託者報酬）を資金回収した後に、販売会社へ当該債務を支払うフローとなっているため、流動性リスクに晒されることは無いと考えております。また未払費用のうち運用再委託先への顧問料支払に係るものについてもほとんどのものが、未払金同様のフローのため、流動性リスクに晒されることは無いと考えております。それ以外の営業費用及び一般管理費に係る未払費用に関しては、流動性リスクに晒されており、一部は外貨建て債務があるため、為替の変動リスクにも晒されております。

(3) 金融商品に係るリスク管理体制

信用リスク（取引先の契約不履行等に係るリスク）の管理

当社は、預金を預入れる金融機関の選定に関しては、短期間の取引が想定される金融機関の場合を除き、相手方の財政状態及び経営成績、または必要に応じて格付等を考慮した上で決定しております。また既に取引が行われている相手方に関しても、定期的に継続したモニタリングを行うことで、相手方の財務状況の悪化等による信用リスクを早期に把握することで、リスクの軽減を図っております。

市場リスク（為替や価格等の変動リスク）の管理

当社は、原則、為替変動や価格変動に係るリスクに対して、ヘッジ取引を行っておりません。外貨建ての営業債権債務について、月次ベースで為替変動リスクを測定し、モニタリングを実施しております。また投資有価証券に関しては、毎月末にそれぞれの時価を算出し、評価損益を把握しております。また、市場の変動等に基づき、今後の一定期間において特定の確率で、金融商品に生じ得る損失額の推計値を把握するため、バリュー・アット・リスクを用いた市場リスク管理を週次ベースで実施しております。これらの結果、当社の財政状態、経営成績に与える影響が著しいと判断される場合には、必要に応じて、ヘッジ取引規程に則り、それを回避する目的で、ヘッジ取引を行うことが可能であります。

流動性リスク（支払期日に支払いを実行できなくなるリスク）の管理

当社は、日々資金残高管理を行っております。また、適時に資金繰予定表を作成・更新するとともに、手許流動性（最低限必要な運転資金）を状況に応じて見直し・維持することなどにより、流動性リスクを管理しております。

2 金融商品の時価等に関する事項

平成22年3月31日（当期の決算日）における貸借対照表計上額、時価及びこれらの差額については、次のとおりであります。なお、時価を把握することが極めて困難と認められるものは、次表には含めておりません。

（単位：百万円）

	貸借対照表 計上額()	時価()	差額
(1) 現金及び預金	23,445	23,445	-
(2) 未収委託者報酬	6,451	6,451	-
(3) 未収収益	592	592	-
(4) 投資有価証券 其他有価証券	10,873	10,873	-
(5) 関係会社株式 子会社株式	1,404	1,734	329
(6) 未払金	(3,478)	(3,478)	-
(7) 未払費用	(3,804)	(3,804)	-

()負債に計上されているものについては、()で示しております。

(注) 1 金融商品の時価の算定方法並びに有価証券に関する事項

(1) 現金及び預金、(2) 未収委託者報酬並びに(3) 未収収益

これらは短期間で決済されるため、時価は帳簿価額にほぼ等しいことから、当該帳簿価額によっております。

(4) 投資有価証券及び(5) 関係会社株式

これらの時価について、投資信託は基準価額によっております。

(6) 未払金及び(7) 未払費用

これらはほとんど短期間で決済されるため、時価は帳簿価額にほぼ等しいことから、当該帳簿価額によっております。

2 非上場株式等（貸借対照表計上額147百万円）は、市場価格がなく、時価を把握することが極めて困難と認められるため、「(4)投資有価証券 其他有価証券」には含めておりません。

3 子会社株式（貸借対照表計上額4,362百万円）及び関連会社株式（貸借対照表計上額2,892百万円）は、市場価格がなく、時価を把握することが極めて困難と認められるため、「(5)関係会社株式」には含めておりません。

4 金銭債権及び満期のある有価証券の決算日後の償還予定額

（単位：百万円）

	1年以内	1年超5年以内	5年超10年以内	10年超
現金及び預金	23,445	-	-	-
未収委託者報酬	6,451	-	-	-
未収収益	592	-	-	-
投資有価証券 投資信託	-	9,907	354	448
合計	30,489	9,907	354	448

第52期(自 平成22年4月1日 至 平成23年3月31日)

1. 金融商品の状況に関する事項

(1) 金融商品に対する取組方針

当社は、資金運用については短期的な預金等に限定しております。

(2) 金融商品の内容及びそのリスク

預金に関しては10数行に分散して預入れしておりますが、これら金融機関の破綻及び債務不履行等による信用リスクに晒されており、また一部外貨建て預金を保有しているため為替変動リスクにも晒されております。営業債権である未収委託者報酬、未収収益に関しては、それらの源泉である預り純資産を数行の信託銀行に分散して委託しておりますが、信託銀行はその受託資産を自己勘定と分別して管理しているため、仮に信託銀行が破綻または債務不履行等となった場合でも、これら営業債権が信用リスクに晒されることは無いと考えております。また、グローバルに事業を展開していることから生じている外貨建ての営業債権は、為替の変動リスクに晒されます。投資有価証券は、主に自己で設定した投資信託へのシードマネーの投入によるものであります。これら投資信託の投資対象は株式、公社債等のため、価格変動リスクや信用リスク、流動性リスク、為替変動リスクに晒されております。

営業債務である未払金（未払手数料）、未払費用に関しては、すべてが1年以内の支払期日であります。未払金（未払手数料）については、債権（未収委託者報酬）を資金回収した後に、販売会社へ当該債務を支払うフローとなっているため、流動性リスクに晒されることは無いと考えております。また未払費用のうち運用再委託先への顧問料支払に係るものについてもほとんどのものが、未払金同様のフローのため、流動性リスクに晒されることは無いと考えております。それ以外の営業費用及び一般管理費に係る未払費用に関しては、流動性リスクに晒されており、一部は外貨建て債務があるため、為替の変動リスクにも晒されております。

(3) 金融商品に係るリスク管理体制

信用リスク（取引先の契約不履行等に係るリスク）の管理

当社は、預金を預入れる金融機関の選定に関しては、短期間の取引が想定される金融機関の場合を除き、相手方の財政状態及び経営成績、または必要に応じて格付等を考慮した上で決定しております。また既に取引が行われている相手方に関しても、定期的に継続したモニタリングを行うことで、相手方の財務状況の悪化等による信用リスクを早期に把握することで、リスクの軽減を図っております。

市場リスク（為替や価格等の変動リスク）の管理

当社は、原則、為替変動や価格変動に係るリスクに対して、ヘッジ取引を行っておりません。外貨建ての営業債権債務について、月次ベースで為替変動リスクを測定し、モニタリングを実施しております。また投資有価証券に関しては、毎月末にそれぞれの時価を算出し、評価損益を把握しております。また、市場の変動等に基づき、今後の一定期間において特定の確率で、金融商品に生じ得る損失額の推計値を把握するため、バリュー・アット・リスクを用いた市場リスク管理を週次ベースで実施しております。これらの結果、当社の財政状態、経営成績に与える影響が著しいと判断される場合には、必要に応じて、ヘッジ取引規程に則り、それを回避する目的で、ヘッジ取引を行うことが可能であります。

流動性リスク（支払期日に支払いを実行できなくなるリスク）の管理

当社は、日々資金残高管理を行っております。また、適時に資金繰予定表を作成・更新するとともに、手許流動性（最低限必要な運転資金）を状況に応じて見直し・維持することなどにより、流動性リスクを管理しております。

2. 金融商品の時価等に関する事項

平成23年3月31日(当期の決算日)における貸借対照表計上額、時価及びこれらの差額については、次のとおりであります。なお、時価を把握することが極めて困難と認められるものは、次表には含めておりません。

(単位:百万円)

	貸借対照表 計上額()	時価()	差額
(1) 現金及び預金	21,290	21,290	-
(2) 未収委託者報酬	6,173	6,173	-
(3) 未収収益	422	422	-
(4) 投資有価証券 その他有価証券	6,882	6,882	-
(5) 関係会社株式 子会社株式	1,404	1,672	268
(6) 未払金	(3,354)	(3,354)	-
(7) 未払費用	(3,253)	(3,253)	-

()負債に計上されているものについては、()で示しております。

(注) 1 金融商品の時価の算定方法並びに有価証券に関する事項

(1) 現金及び預金、(2) 未収委託者報酬並びに(3) 未収収益

これらは短期間で決済されるため、時価は帳簿価額にほぼ等しいことから、当該帳簿価額によっております。

(4) 投資有価証券及び(5) 関係会社株式

これらの時価について、投資信託は基準価額によっております。

(6) 未払金及び(7) 未払費用

これらはほとんど短期間で決済されるため、時価は帳簿価額にほぼ等しいことから、当該帳簿価額によっております。

2 非上場株式等(貸借対照表計上額147百万円)は、市場価格がなく、時価を把握することが極めて困難と認められるため、「(4)投資有価証券 その他有価証券」には含めておりません。

3 子会社株式(貸借対照表計上額11,928百万円)及び関連会社株式(貸借対照表計上額2,892百万円)は、市場価格がなく、時価を把握することが極めて困難と認められるため、「(5)関係会社株式」には含めておりません。

4 金銭債権及び満期のある有価証券の決算日後の償還予定額

(単位:百万円)

	1年以内	1年超5年以内	5年超10年以内	10年超
現金及び預金	21,290	-	-	-
未収委託者報酬	6,173	-	-	-
未収収益	422	-	-	-
投資有価証券 投資信託	-	5,733	556	421
合計	27,885	5,733	556	421

(有価証券関係)

第51期(自平成21年4月1日至平成22年3月31日)

1 子会社株式及び関連会社株式

(単位：百万円)

	貸借対照表計上額	時価	差額
子会社株式	1,404	1,734	329
合計	1,404	1,734	329

(注) 子会社株式（貸借対照表計上額4,362百万円）及び関連会社株式（貸借対照表計上額2,892百万円）は、市場価格がなく、時価を把握することが極めて困難と認められることから、上表の「子会社株式及び関連会社株式」には含めておりません。

2 その他有価証券

(単位：百万円)

	種類	貸借対照表計上額	取得原価	差額
貸借対照表計上額が取得原価を超えるもの	株式	21	7	14
	その他	9,873	9,637	235
	小計	9,894	9,644	250
貸借対照表計上額が取得原価を超えないもの	その他	979	1,024	45
	小計	979	1,024	45
合計		10,873	10,669	204

(注) 1 減損処理にあたっては、期末における時価が取得原価に比べ50%以上下落した場合にはすべて減損処理を行い、30%～50%程度下落した場合には、当該金額の重要性、回復可能性等を考慮して必要と認められた額について減損処理を行っております。当事業年度については、該当ございません。

2 非上場株式等（貸借対照表計上額 147百万円）については、市場価格がなく、時価を把握することが極めて困難と認められることから、上表の「その他有価証券」には含めておりません。

3 当事業年度中に売却したその他有価証券

(単位：百万円)

種類	売却額	売却益の合計額	売却損の合計額
株式	11	-	12
その他	230	84	0
合計	242	84	12

第52期(自 平成22年 4月 1日 至 平成23年 3月31日)

1 子会社株式及び関連会社株式

(単位：百万円)

	貸借対照表計上額	時価	差額
子会社株式	1,404	1,672	268
合計	1,404	1,672	268

(注) 子会社株式（貸借対照表計上額11,928百万円）及び関連会社株式（貸借対照表計上額2,892百万円）は、市場価格がなく、時価を把握することが極めて困難と認められることから、上表の「子会社株式及び関連会社株式」には含めておりません。

2 その他有価証券

(単位：百万円)

	種類	貸借対照表計上額	取得原価	差額
貸借対照表計上額が取得原価を超えるもの	株式	31	7	24
	その他	5,560	5,363	196
	小計	5,591	5,370	220
貸借対照表計上額が取得原価を超えないもの	その他	1,291	1,404	113
	小計	1,291	1,404	113
合計		6,882	6,775	107

(注) 1 減損処理にあたっては、期末における時価が取得原価に比べ50%以上下落した場合にはすべて減損処理を行い、30%～50%程度下落した場合には、当該金額の重要性、回復可能性等を考慮して必要と認められた額について減損処理を行っております。当事業年度については、該当ございません。

2 非上場株式等（貸借対照表計上額 147百万円）については、市場価格がなく、時価を把握することが極めて困難と認められることから、上表の「その他有価証券」には含めておりません。

3 当事業年度中に売却したその他有価証券

(単位：百万円)

種類	売却額	売却益の合計額	売却損の合計額
投資信託	144	49	0
合計	144	49	0

(持分法損益等)

第51期 (自 平成21年 4月 1日 至 平成22年 3月31日)	第52期 (自 平成22年 4月 1日 至 平成23年 3月31日)
関連会社に持分法を適用した場合の投資損益等 (単位：百万円) (1) 関連会社に対する投資の金額 2,892 (2) 持分法を適用した場合の投資の金額 4,852 (3) 持分法を適用した場合の投資利益の金額 1,336	関連会社に持分法を適用した場合の投資損益等 (単位：百万円) (1) 関連会社に対する投資の金額 2,892 (2) 持分法を適用した場合の投資の金額 4,703 (3) 持分法を適用した場合の投資利益の金額 1,054

（退職給付関係）

第51期 (自 平成21年 4月 1日 至 平成22年 3月31日)	第52期 (自 平成22年 4月 1日 至 平成23年 3月31日)																																																								
<p>1 採用している退職給付制度の概要</p> <p>当社は、確定拠出型企業年金制度及びキャッシュバ ランスプラン型退職金制度を設けております。なお 当社は、当事業年度末に適格退職年金制度を終了し ております。制度終了による影響額は、22百万円の損 失で、内訳は退職給付債務と年金資産の消滅による 利益 3百万円及び数理計算上の未認識差異の一括償 却による損失26百万円であります。</p> <p>2 退職給付債務に関する事項 (単位：百万円)</p> <table style="width: 100%; border-collapse: collapse;"> <tr> <td style="width: 80%;">イ 退職給付債務</td> <td style="text-align: right;">838</td> </tr> <tr> <td>ロ 未積立退職給付債務</td> <td style="text-align: right;">838</td> </tr> <tr> <td>ハ 未認識数理計算上の差異</td> <td style="text-align: right;">94</td> </tr> <tr> <td>ニ 退職給付引当金残高</td> <td style="text-align: right;">743</td> </tr> </table> <p>3 退職給付費用に関する事項 (単位：百万円)</p> <table style="width: 100%; border-collapse: collapse;"> <tr> <td style="width: 80%;">イ 勤務費用</td> <td style="text-align: right;">96</td> </tr> <tr> <td>ロ 利息費用</td> <td style="text-align: right;">28</td> </tr> <tr> <td>ハ 期待運用収益</td> <td style="text-align: right;">5</td> </tr> <tr> <td>ニ 数理計算上の差異の費用処理額</td> <td style="text-align: right;">33</td> </tr> <tr> <td>ホ 確定拠出型企業年金への掛金</td> <td style="text-align: right;">162</td> </tr> <tr> <td>ヘ 退職給付費用合計</td> <td style="text-align: right;">315</td> </tr> </table> <p>4 退職給付債務等の計算の基礎に関する事項</p> <table style="width: 100%; border-collapse: collapse;"> <tr> <td style="width: 80%;">イ 退職給付見込額の期間配分方法</td> <td style="text-align: right;">勤続期間比例</td> </tr> <tr> <td>ロ 割引率</td> <td style="text-align: right;">1.7%</td> </tr> <tr> <td>ハ 期待運用収益率</td> <td style="text-align: right;">0.7%</td> </tr> <tr> <td>ニ 数理計算上の差異の処理年数</td> <td style="text-align: right;">10年</td> </tr> </table>	イ 退職給付債務	838	ロ 未積立退職給付債務	838	ハ 未認識数理計算上の差異	94	ニ 退職給付引当金残高	743	イ 勤務費用	96	ロ 利息費用	28	ハ 期待運用収益	5	ニ 数理計算上の差異の費用処理額	33	ホ 確定拠出型企業年金への掛金	162	ヘ 退職給付費用合計	315	イ 退職給付見込額の期間配分方法	勤続期間比例	ロ 割引率	1.7%	ハ 期待運用収益率	0.7%	ニ 数理計算上の差異の処理年数	10年	<p>1 採用している退職給付制度の概要</p> <p>当社は、確定拠出型企業年金制度及びキャッシュバ ランスプラン型退職金制度を設けております。</p> <p>2 退職給付債務に関する事項 (単位：百万円)</p> <table style="width: 100%; border-collapse: collapse;"> <tr> <td style="width: 80%;">イ 退職給付債務</td> <td style="text-align: right;">890</td> </tr> <tr> <td>ロ 未積立退職給付債務</td> <td style="text-align: right;">890</td> </tr> <tr> <td>ハ 未認識数理計算上の差異</td> <td style="text-align: right;">72</td> </tr> <tr> <td>ニ 退職給付引当金残高</td> <td style="text-align: right;">818</td> </tr> </table> <p>3 退職給付費用に関する事項 (単位：百万円)</p> <table style="width: 100%; border-collapse: collapse;"> <tr> <td style="width: 80%;">イ 勤務費用</td> <td style="text-align: right;">95</td> </tr> <tr> <td>ロ 利息費用</td> <td style="text-align: right;">14</td> </tr> <tr> <td>ハ 期待運用収益</td> <td style="text-align: right;">-</td> </tr> <tr> <td>ニ 数理計算上の差異の費用処理額</td> <td style="text-align: right;">30</td> </tr> <tr> <td>ホ 確定拠出型企業年金への掛金</td> <td style="text-align: right;">165</td> </tr> <tr> <td>ヘ 退職給付費用合計</td> <td style="text-align: right;">305</td> </tr> </table> <p>4 退職給付債務等の計算の基礎に関する事項</p> <table style="width: 100%; border-collapse: collapse;"> <tr> <td style="width: 80%;">イ 退職給付見込額の期間配分方法</td> <td style="text-align: right;">勤続期間比例</td> </tr> <tr> <td>ロ 割引率</td> <td style="text-align: right;">1.6%</td> </tr> <tr> <td>ハ 期待運用収益率</td> <td style="text-align: right;">-</td> </tr> <tr> <td>ニ 数理計算上の差異の処理年数</td> <td style="text-align: right;">10年</td> </tr> </table>	イ 退職給付債務	890	ロ 未積立退職給付債務	890	ハ 未認識数理計算上の差異	72	ニ 退職給付引当金残高	818	イ 勤務費用	95	ロ 利息費用	14	ハ 期待運用収益	-	ニ 数理計算上の差異の費用処理額	30	ホ 確定拠出型企業年金への掛金	165	ヘ 退職給付費用合計	305	イ 退職給付見込額の期間配分方法	勤続期間比例	ロ 割引率	1.6%	ハ 期待運用収益率	-	ニ 数理計算上の差異の処理年数	10年
イ 退職給付債務	838																																																								
ロ 未積立退職給付債務	838																																																								
ハ 未認識数理計算上の差異	94																																																								
ニ 退職給付引当金残高	743																																																								
イ 勤務費用	96																																																								
ロ 利息費用	28																																																								
ハ 期待運用収益	5																																																								
ニ 数理計算上の差異の費用処理額	33																																																								
ホ 確定拠出型企業年金への掛金	162																																																								
ヘ 退職給付費用合計	315																																																								
イ 退職給付見込額の期間配分方法	勤続期間比例																																																								
ロ 割引率	1.7%																																																								
ハ 期待運用収益率	0.7%																																																								
ニ 数理計算上の差異の処理年数	10年																																																								
イ 退職給付債務	890																																																								
ロ 未積立退職給付債務	890																																																								
ハ 未認識数理計算上の差異	72																																																								
ニ 退職給付引当金残高	818																																																								
イ 勤務費用	95																																																								
ロ 利息費用	14																																																								
ハ 期待運用収益	-																																																								
ニ 数理計算上の差異の費用処理額	30																																																								
ホ 確定拠出型企業年金への掛金	165																																																								
ヘ 退職給付費用合計	305																																																								
イ 退職給付見込額の期間配分方法	勤続期間比例																																																								
ロ 割引率	1.6%																																																								
ハ 期待運用収益率	-																																																								
ニ 数理計算上の差異の処理年数	10年																																																								

(ストックオプション等関係)

第51期(自平成21年4月1日至平成22年3月31日)

1 スtockオプション(新株予約権)の内容、規模及びその変動状況

(1) スtockオプション(新株予約権)の内容

	平成16年度ストックオプション(1)	平成16年度ストックオプション(2)
付与対象者の区分及び人数	当社の取締役 1名	当社の取締役 1名
株式の種類別のストックオプションの付与数(注)1	普通株式 6,070,000株	普通株式 6,070,000株
付与日	平成16年8月31日	平成16年8月31日
権利確定条件	平成17年3月24日に1,990,000株の権利が確定し、その後同年4月24日から平成19年3月24日まで各24日にそれぞれ170,000株の権利が確定	平成17年7月8日に1,990,000株の権利が確定し、その後同年8月8日から平成19年7月8日まで各8日にそれぞれ170,000株の権利が確定
対象勤務期間	平成16年8月31日から平成19年3月23日まで	平成16年8月31日から平成19年7月7日まで
権利行使期間	平成16年8月31日から平成26年3月24日まで	平成16年8月31日から平成26年7月8日まで

	平成16年度ストックオプション(3)	平成17年度ストックオプション
付与対象者の区分及び人数	当社及び関係会社の取締役・従業員 97名	当社の従業員及び関係会社の取締役・従業員 147名
株式の種類別のストックオプションの付与数(注)1	普通株式 7,640,000株	普通株式 3,710,000株
付与日	平成17年1月11日、平成17年1月28日 平成17年5月24日、平成17年6月22日	平成18年2月14日
権利確定条件	上場がなされた日又は平成18年6月24日のいずれか遅い日(以下「権利行使可能初日」といいます。)、当該権利行使可能初日から1年経過した日の翌日、及び当該権利行使可能初日から2年経過した日の翌日まで原則として従業員等の地位にあることを要し、それぞれ保有する新株予約権の3分の1ずつ権利確定する。	上場がなされた日又は平成19年6月23日のいずれか遅い日(以下「権利行使可能初日」といいます。)、当該権利行使可能初日から1年経過した日の翌日、及び当該権利行使可能初日から2年経過した日の翌日まで原則として従業員等の地位にあることを要し、それぞれ保有する新株予約権の3分の1ずつ権利確定する。
対象勤務期間	それぞれの付与日から、権利行使可能初日から2年を経過した日まで	付与日から、権利行使可能初日から2年を経過した日まで
権利行使期間	平成18年6月24日から平成26年6月23日まで	平成19年6月23日から平成27年6月22日まで

平成18年度ストックオプション		
付与対象者の区分及び人数	当社及び関係会社の従業員 115名	当社及び関係会社の従業員 11名
株式の種類別のストックオプションの付与数（注）1	普通株式 1,270,000株	普通株式 340,000株
付与日	平成18年4月28日	平成18年7月18日
権利確定条件	上場がなされた日又は平成21年4月28日のいずれか遅い日(以下「権利行使可能初日」といいます。)、当該権利行使可能初日から1年経過した日の翌日、当該権利行使可能初日から2年経過した日の翌日、及び当該権利行使可能初日から3年経過した日の翌日まで原則として従業員等の地位にあることを要し、それぞれ保有する新株予約権の4分の1ずつ権利確定する。	同左
対象勤務期間	付与日から、権利行使可能初日から3年を経過した日まで	同左
権利行使期間	平成21年4月28日から平成28年4月27日まで	同左

平成19年度ストックオプション(1)		平成19年度ストックオプション(2)	
付与対象者の区分及び人数	当社及び関係会社の取締役・従業員 124名	当社の従業員	1名
株式の種類別のストックオプションの付与数（注）1	普通株式 4,250,000株	普通株式	30,000株
付与日	平成19年7月27日	平成20年3月31日	
権利確定条件	上場がなされた日又は平成21年7月19日のいずれか遅い日(以下「権利行使可能初日」といいます。)、当該権利行使可能初日から1年経過した日の翌日、及び当該権利行使可能初日から2年経過した日の翌日まで原則として従業員等の地位にあることを要し、それぞれ保有する新株予約権の3分の1ずつ権利確定する。	上場がなされた日又は平成22年3月19日のいずれか遅い日(以下「権利行使可能初日」といいます。)、当該権利行使可能初日から1年経過した日の翌日、及び当該権利行使可能初日から2年経過した日の翌日まで原則として従業員等の地位にあることを要し、それぞれ保有する新株予約権の3分の1ずつ権利確定する。	
対象勤務期間	付与日から、権利行使可能初日から2年を経過した日まで	同左	
権利行使期間	平成21年7月19日から平成29年7月18日まで	平成22年3月19日から平成30年3月18日まで	

平成21年度ストックオプション(1)	
付与対象者の区分及び人数	当社及び関係会社の取締役・従業員 271名
株式の種類別のストックオプションの付与数（注）1	普通株式 19,724,100株
付与日	平成22年2月8日
権利確定条件	平成24年1月22日（以下「権利行使可能初日」といいます。）、当該権利行使可能初日から1年経過した日の翌日、及び当該権利行使可能初日から2年経過した日の翌日まで原則として従業員等の地位にあることを要し、それぞれ保有する新株予約権の2分の1、4分の1、4分の1ずつ権利確定する。
対象勤務期間	付与日から、権利行使可能初日から2年を経過した日まで

権利行使期間	平成24年1月22日から 平成32年1月21日まで
--------	------------------------------

(注) 1 株式数に換算して記載しております。なお当社は、平成18年11月6日付けで、普通株式1株を100株とする株式分割を行っております。また、ストックオプションの数は株式分割後の株式数に換算して記載しております。

(2) ストックオプション(新株予約権)の規模及びその変動状況

ストックオプション（新株予約権）の数

	平成16年度ストックオプション(1)	平成16年度ストックオプション(2)
付与日	平成16年8月31日	平成16年8月31日
権利確定前(株)		
期首	-	-
付与	-	-
失効	-	-
権利確定	-	-
権利未確定残	-	-
権利確定後(株)		
期首	6,000,000	6,000,000
権利確定	0	0
権利行使	6,000,000	6,000,000
失効	0	0
権利未行使残	0	0

	平成16年度ストックオプション(3)	平成17年度ストックオプション
付与日	平成17年1月11日、平成17年1月28日 平成17年5月24日、平成17年6月22日	平成18年2月14日
権利確定前(株)		
期首	5,330,000	2,840,000
付与	0	0
失効	5,330,000	2,840,000
権利確定	0	0
権利未確定残	0	0
権利確定後(株)		
期首	-	-
権利確定	-	-
権利行使	-	-
失効	-	-
権利未行使残	-	-

	平成18年度ストックオプション	
付与日	平成18年 4月28日	平成18年 7月18日
権利確定前(株)		
期首	1,020,000	300,000
付与	0	0
失効	1,020,000	300,000
権利確定	0	0
権利未確定残	0	0
権利確定後(株)		
期首	-	-
権利確定	-	-
権利行使	-	-
失効	-	-
権利未行使残	-	-

	平成19年度ストックオプション(1)	平成19年度ストックオプション(2)
付与日	平成19年 7月27日	平成20年 3月31日
権利確定前(株)		
期首	3,610,000	30,000
付与	0	0
失効	3,610,000	30,000
権利確定	0	0
権利未確定残	0	0
権利確定後(株)		
期首	-	-
権利確定	-	-
権利行使	-	-
失効	-	-
権利未行使残	-	-

	平成21年度ストックオプション(1)
付与日	平成22年2月8日
権利確定前(株)	
期首	0
付与	19,724,100
失効	165,000
権利確定	0
権利未確定残	19,559,100
権利確定後(株)	
期首	-
権利確定	-
権利行使	-
失効	-
権利未行使残	-

- (注) 1 株式数に換算して記載しております。なお当社は、平成18年11月6日付けで、普通株式1株を100株とする株式分割を行っております。また、ストックオプションの数は株式分割後の株式数に換算して記載しております。
- 2 平成16年度ストックオプション(1)及び平成16年度ストックオプション(2)は、平成21年10月1日に住友信託銀行株式会社へ譲渡され、同日にて同社による行使が行われております。
- 3 平成16年度ストックオプション(3)、平成17年度ストックオプション、平成18年度ストックオプション、平成19年ストックオプション(1)及び平成19年度ストックオプション(2)は、当事業年度中に消却されております。

単価情報

	平成16年度ストックオプション(1)	平成16年度ストックオプション(2)
付与日	平成16年 8 月31日	平成16年 8 月31日
権利行使価格(円) (注) 1	15,823(分割後159)	同左
付与日における公正な評価単価(円) (注) 2	-	-

	平成16年度ストックオプション(3)	平成17年度ストックオプション
付与日	平成17年 1 月11日、平成17年 1 月28日 平成17年 5 月24日、平成17年 6 月22日	平成18年 2 月14日
権利行使価格(円) (注) 1	15,823(分割後159)	17,666(分割後177)
付与日における公正な評価単価(円) (注) 2	-	-

	平成18年度ストックオプション	
付与日	平成18年 4 月28日	平成18年 7 月18日
権利行使価格(円) (注) 1	19,981(分割後200)	同左
付与日における公正な評価単価(円) (注) 2、3	-	0

	平成19年度ストックオプション(1)	平成19年度ストックオプション(2)
付与日	平成19年 7 月27日	平成20年 3 月31日
権利行使価格(円)	450	同左
付与日における公正な評価単価(円) (注) 3	0	0

	平成21年度ストックオプション(1)
付与日	平成22年 2 月 8 日
権利行使価格(円)	625
付与日における公正な評価単価(円) (注) 4	0

(注) 1 当社は、平成18年11月6日付けで、普通株式1株を100株とする株式分割を行っております。

2 平成16年度ストックオプション(1)(2)(3)、平成17年度ストックオプション及び平成18年度ストックオプションのうち平成18年4月28日付与ストックオプションについては、会社法の施行日前に付与されたストックオプションであるため、記載しておりません。

3 平成18年度ストックオプションのうち平成18年7月18日付与ストックオプション、平成19年度ストックオプション(1)及び平成19年度ストックオプション(2)については、公正な評価単価に代え、本源的価値(DCF法による評価額と行使価格との差額)の見積りによっております。

4 平成21年度ストックオプション(1)については、公正な評価単価に代え、本源的価値(取引事例比準法による評価額と行使価格との差額)の見積りによっております。

5 ストックオプションの単位当たりの本源的価値による算定を行った場合の本源的価値の合計額
当事業年度末における本源的価値の合計額 - 百万円

第52期(自 平成22年 4 月 1 日 至 平成23年 3 月31日)

1 ストックオプション(新株予約権)の内容、規模及びその変動状況

(1) ストックオプション(新株予約権)の内容

	平成21年度ストックオプション(1)	平成21年度ストックオプション(2)
付与対象者の区分及び人数	当社及び関係会社の 取締役・従業員 271名	当社及び関係会社の 取締役・従業員 48名
株式の種類別のストックオプションの付与数(注)1	普通株式 19,724,100株	普通株式 1,702,800株
付与日	平成22年 2 月 8 日	平成22年 8 月20日
権利確定条件	平成24年 1 月22日(以下「権利行使可能初日」といいます。)、当該権利行使可能初日から 1 年経過した日の翌日、及び当該権利行使可能初日から 2 年経過した日の翌日まで原則として従業員等の地位にあることを要し、それぞれ保有する新株予約権の 2 分の 1、4 分の 1、4 分の 1 ずつ権利確定する。	同左
対象勤務期間	付与日から、権利行使可能初日から 2 年を経過した日まで	同左
権利行使期間	平成24年 1 月22日から 平成32年 1 月21日まで	同左

	平成22年度ストックオプション(1)
付与対象者の区分及び人数	当社の従業員 1 名
株式の種類別のストックオプションの付与数(注)1	普通株式 2,310,000株
付与日	平成22年 8 月20日
権利確定条件	平成24年 1 月22日(以下「権利行使可能初日」といいます。)、当該権利行使可能初日から 1 年経過した日の翌日、及び当該権利行使可能初日から 2 年経過した日の翌日まで原則として従業員等の地位にあることを要し、それぞれ保有する新株予約権の 2 分の 1、4 分の 1、4 分の 1 ずつ権利確定する。
対象勤務期間	付与日から、権利行使可能初日から 2 年を経過した日まで
権利行使期間	平成24年 1 月22日から 平成32年 1 月21日まで

(注) 1 株式数に換算して記載しております。

(2) ストックオプション(新株予約権)の規模及びその変動状況

ストックオプション（新株予約権）の数

	平成21年度ストックオプション(1)	平成21年度ストックオプション(2)
付与日	平成22年 2 月 8 日	平成22年 8 月20日
権利確定前(株)		
期首	19,559,100	-
付与	0	1,702,800
失効	231,000	0
権利確定	0	0
権利未確定残	19,328,100	1,702,800
権利確定後(株)		
期首	-	-
権利確定	-	-
権利行使	-	-
失効	-	-
権利未行使残	-	-

	平成22年度ストックオプション(1)
付与日	平成22年 8 月20日
権利確定前(株)	
期首	-
付与	2,310,000
失効	0
権利確定	0
権利未確定残	2,310,000
権利確定後(株)	
期首	-
権利確定	-
権利行使	-
失効	-
権利未行使残	-

(注) 1 株式数に換算して記載しております。

単価情報

	平成21年度ストックオプション(1)	平成21年度ストックオプション(2)
付与日	平成22年2月8日	平成22年8月20日
権利行使価格(円)	625	625
付与日における公正な評価単価 (円) (注) 1	0	0

	平成22年度ストックオプション(1)
付与日	平成22年8月20日
権利行使価格(円)	625
付与日における公正な評価単価 (円) (注) 1	0

(注) 1 公正な評価単価に代え、本源的価値(取引事例比準法による評価額と行使価格との差額)の見積りによっておりま
す。

- 2 ストックオプションの単位当たりの本源的価値による算定を行った場合の本源的価値の合計額
当事業年度末における本源的価値の合計額 - 百万円

(税効果会計関係)

第51期 (平成22年3月31日)	第52期 (平成23年3月31日)
1 繰延税金資産及び繰延税金負債の発生の主な原因別の内訳 (単位：百万円)	1 繰延税金資産及び繰延税金負債の発生の主な原因別の内訳 (単位：百万円)
繰延税金資産(流動)	繰延税金資産(流動)
賞与引当金繰入超過額 1,309	賞与引当金繰入超過額 886
その他 334	その他 255
1,644	1,142
繰延税金資産(固定)	繰延税金資産(固定)
投資有価証券等評価損 79	投資有価証券等評価損 60
関係会社株式評価損 185	関係会社株式評価損 185
退職給付引当金超過額 302	退職給付引当金超過額 333
子会社投資損失引当金 234	固定資産減価償却超過額 234
固定資産減価償却超過額 249	その他 99
その他 64	912
1,115	繰延税金資産合計 2,054
繰延税金資産合計 2,759	
繰延税金負債(固定)	繰延税金負債(固定)
その他有価証券評価差額金 83	その他有価証券評価差額金 43
繰延税金負債合計 83	繰延税金負債合計 43
繰延税金資産の純額 2,676	繰延税金資産の純額 2,010
2 法定実効税率と税効果会計適用後の法人税等の負担率との間に重要な差異があるときの、当該差異の原因となった主要な項目別の内訳	2 法定実効税率と税効果会計適用後の法人税等の負担率との間に重要な差異があるときの、当該差異の原因となった主要な項目別の内訳
法定実効税率 40.6%	法定実効税率 40.6%
(調整)	(調整)
交際費等永久に損金に算入されない項目 30.3%	交際費等永久に損金に算入されない項目 2.7%
受取配当金等永久に益金に算入されない項目 27.1%	受取配当金等永久に益金に算入されない項目 7.3%
海外子会社の留保利益の影響額等 13.9%	海外子会社の留保利益の影響額等 0.5%
税効果会計適用後の法人税等の負担率 23.5%	税効果会計適用後の法人税等の負担率 36.5%

(関連当事者情報)

第51期(自平成21年4月1日至平成22年3月31日)

1 関連当事者との取引

(1) 財務諸表提出会社と関連当事者の取引

(ア) 財務諸表提出会社の親会社

種類	会社等の名称又は氏名	所在地	資本金又は出資金(百万円)	事業の内容	議決権等の所有(被所有)割合(%)	関連当事者との関係	取引の内容	取引金額(百万円)	科目	期末残高(百万円)
親会社	住友信託銀行株式会社	大阪市中央区	342,037	信託銀行業	(被所有) 直接 98.59	ストックオプション(新株予約権)の行使	ストックオプション(新株予約権)の行使	1,908	-	-

取引条件及び取引条件の決定方針等

- (注) 1 平成21年10月1日、当社は、当社取締役から取得した新株予約権(権利行使価格:1株当たり159円)を行使した住友信託銀行株式会社に対し12,000,000株の普通株式を発行しております。
- 2 議決権等の被所有割合は、自己株式(85,000株)を控除して計算しております。

(イ) 財務諸表提出会社と同一の親会社を持つ会社

種類	会社等の名称又は氏名	所在地	資本金又は出資金(百万円)	事業の内容	議決権等の所有(被所有)割合(%)	関連当事者との関係	取引の内容	取引金額(百万円)
同一の親会社を持つ会社	日興コーディアル証券株式会社	東京都千代田区	149,594	証券業	なし	投資信託受益証券の募集販売	信託約款に定める受益者に対する収益分配金及び償還金の支払委託に係る代行手数料の支払 (注)1 (注)2	5,068

取引条件及び取引条件の決定方針等

- (注) 1 信託約款に定める受益者の負担する信託報酬のうち委託者報酬分を、市場価格を勘案し両者協議の上配分を合理的に決定しております。
- 2 平成21年10月1日に住友信託銀行株式会社が当社の親会社となり、日興コーディアル証券株式会社は当社の関連当事者ではなくなりました。上記の金額は、平成21年4月1日から平成21年9月30日までの期間の取引金額であります。また、資本金又は出資金の金額は、平成21年9月30日の資本金額を記載しております。

2 親会社又は重要な関連会社に関する注記

(1) 親会社情報

住友信託銀行株式会社（東京証券取引所等に上場）

(2) 重要な関連会社の要約財務情報

当事業年度において、重要な関連会社は融通(ロントン)基金管理有限公司であり、その要約財務情報は以下のとおりであります。なお、下記数値は平成21年12月31日に終了した年度の財務諸表を当日の直物為替相場で円貨に換算したものであります。

資産合計	10,090百万円
負債合計	1,626百万円
純資産合計	8,464百万円
営業収益	10,606百万円
税引前当期純利益	4,405百万円
当期純利益	3,482百万円

第52期(自 平成22年 4 月 1 日 至 平成23年 3 月31日)

1 関連当事者との取引

(1) 財務諸表提出会社と関連当事者の取引

(ア) 財務諸表提出会社の親会社

種類	会社等の名称又は氏名	所在地	資本金又は出資金 (百万円)	事業の内容	議決権等の所有(被所有)割合(%)	関連当事者との関係	取引の内容	取引金額 (百万円)	科目	期末残高 (百万円)
親会社	住友信託銀行株式会社	大阪市中央区	342,037	信託銀行業	(被所有) 直接 98.60 (注2)	投資信託受益証券の募集販売	信託約款に定める受益者に対する収益分配金及び償還金の支払委託に係る代行手数料の支払(注1)	308	未払手数料	24

上記の金額のうち、取引金額には消費税が含まれておらず、未払手数料の期末残高には消費税が含まれております。

(注) 1 取引条件及び取引条件の決定方針等

信託約款に定める受益者の負担する信託報酬のうち委託者報酬分を、市場価格を勘案し両者協議の上配分を合理的に決定しております。

2 議決権等の被所有割合は、自己株式(109,600株)を控除して計算しております。

(イ) 財務諸表提出会社の子会社

種類	会社等の名称又は氏名	所在地	資本金又は出資金 (千SGD)	事業の内容	議決権等の所有(被所有)割合(%)	関連当事者との関係	取引の内容	取引金額 (百万円)
子会社	Nikko Asset Management Singapore Limited	シンガポール国	115,000	アセットマネジメント業	直接 100.00	-	増資の引受(注1)	7,351

(注) 1 取引条件及び取引条件の決定方針等

Nikko Asset Management Singapore Limitedの行った112,500千株の新株発行増資を、1株につき1シンガポールドルで当社が引受けたものであります。

2 親会社又は重要な関連会社に関する注記

(1) 親会社情報

住友信託銀行株式会社（東京証券取引所等に上場）

(2) 重要な関連会社の要約財務情報

当事業年度において、重要な関連会社は融通(ロントン)基金管理有限公司であり、その要約財務情報は以下のとおりであります。なお、下記数値は平成22年12月31日に終了した年度の財務諸表を当日の直物為替相場で円貨に換算したものであります。

資産合計	9,325百万円
負債合計	1,342百万円
純資産合計	7,982百万円

営業収益	9,228百万円
税引前当期純利益	3,523百万円
当期純利益	2,729百万円

(セグメント情報等)

第52期(自 平成22年4月1日 至 平成23年3月31日)

1 セグメント情報

当社はアセットマネジメント業の単一セグメントであるため、記載しておりません。

2 関連情報

(1) 製品及びサービスごとの情報

当社の製品及びサービスはアセットマネジメント業として単一であるため、記載しておりません。

(2) 地域ごとの情報

営業収益

国内の外部顧客への営業収益に分類した額が営業収益の90%超であるため、記載を省略しております。

有形固定資産

国外に所在している有形固定資産が無いため、該当事項はありません。

(3) 主要な顧客ごとの情報

営業収益の10%以上を占める単一の外部顧客が無いため、記載しておりません。

3 報告セグメントごとの固定資産の減損損失に関する情報

該当事項はありません。

4 報告セグメントごとののれんの償却額及び未償却残高に関する情報

該当事項はありません。

5 報告セグメントごとの負ののれん発生益に関する情報

該当事項はありません。

(1株当たり情報)

第51期 (自 平成21年 4月 1日 至 平成22年 3月31日)		第52期 (自 平成22年 4月 1日 至 平成23年 3月31日)	
1株当たり純資産額	210円58銭	1株当たり純資産額	224円92銭
1株当たり当期純損失	3円64銭	1株当たり当期純利益	16円22銭
<p>なお、潜在株式調整後1株当たり当期純利益については、当事業年度は1株当たり当期純損失であるため、記載しておりません。</p>		<p>なお、潜在株式調整後1株当たり当期純利益については、新株予約権の残高はありますが、当社株式が非上場であるため、期中平均株価が把握できませんので、希薄化効果を算定できないため記載しておりません。</p>	

(注) 算定上の基礎

1 1株当たり純資産額

項目	第51期 (平成22年 3月31日)	第52期 (平成23年 3月31日)
貸借対照表の純資産の部の合計額(百万円)	41,470	44,287
普通株式に係る純資産額(百万円)	41,470	44,287
差額の主な内訳(百万円)		
新株予約権	-	-
普通株式の発行済株式数(千株)	197,013	197,013
普通株式の自己株式数(千株)	85	110
1株当たり純資産額の算定に用いられた普通株式の数(千株)	196,928	196,903

2 1株当たり当期純利益又は1株当たり当期純損失

項目	第51期 (自 平成21年 4月 1日 至 平成22年 3月31日)	第52期 (自 平成22年 4月 1日 至 平成23年 3月31日)
損益計算書上の当期純利益又は当期純損失() (百万円)	696	3,195
普通株式に係る当期純利益又は当期純損失() (百万円)	696	3,195
普通株主に帰属しない金額(百万円)	-	-
普通株式の期中平均株式数(千株)	190,975	196,926
希薄化効果を有しないため、潜在株式調整後1株当たり当期純利益の算定に含まれなかった潜在株式の概要	平成21年度ストックオプション(1) 19,559,100株	平成21年度ストックオプション(1) 19,328,100株、平成21年度ストックオプション(2) 1,702,800株、平成22年度ストックオプション(1) 2,310,000株

(重要な後発事象)

第51期 (自 平成21年 4月 1日 至 平成22年 3月31日)	第52期 (自 平成22年 4月 1日 至 平成23年 3月31日)
-	-

- 1 当社の中間財務諸表は、「中間財務諸表等の用語、様式及び作成方法に関する規則」(昭和52年大蔵省令第38号)並びに同規則第38条及び第57条に基づき、「金融商品取引業等に関する内閣府令」(平成19年内閣府令第52号)に基づいて作成しております。

- 2 金融商品取引法第193条の2第1項の規定に基づき、第53期中間会計期間(平成23年4月1日から平成23年9月30日まで)の中間財務諸表について、あらた監査法人により中間監査を受けております。

中間財務諸表等

(1) 中間貸借対照表

(単位：百万円)

第53期中間会計期間
(平成23年9月30日)

資産の部		
流動資産		
現金及び預金		17,081
未収委託者報酬		5,482
未収収益		589
関係会社短期貸付金		434
繰延税金資産		678
その他	2	1,292
流動資産合計		25,558
固定資産		
有形固定資産	1	217
無形固定資産		84
投資その他の資産		
投資有価証券		2,765
関係会社株式		24,320
長期差入保証金		784
繰延税金資産		982
その他		60
投資その他の資産合計		28,913
固定資産合計		29,214
資産合計		54,773

(単位：百万円)

第53期中間会計期間
(平成23年9月30日)

負債の部	
流動負債	
未払金	2,944
未払費用	3,149
未払法人税等	687
未払消費税等	231
賞与引当金	1,130
役員賞与引当金	100
その他	1,588
流動負債合計	9,831
固定負債	
退職給付引当金	859
その他	55
固定負債合計	915
負債合計	10,746
純資産の部	
株主資本	
資本金	17,363
資本剰余金	
資本準備金	5,220
資本剰余金合計	5,220
利益剰余金	
その他利益剰余金	
繰越利益剰余金	21,604
利益剰余金合計	21,604
自己株式	68
株主資本合計	44,119
評価・換算差額等	
その他有価証券評価差額金	92
評価・換算差額等合計	92
純資産合計	44,027
負債純資産合計	54,773

(2) 中間損益計算書

(単位：百万円)

第53期中間会計期間
(自 平成23年4月1日
至 平成23年9月30日)

営業収益		
委託者報酬		29,617
その他営業収益		1,070
営業収益合計		30,688
営業費用及び一般管理費	1	28,229
営業利益		2,459
営業外収益	2	814
営業外費用	3	181
経常利益		3,091
特別利益	4	1
特別損失	5	1
税引前中間純利益		3,091
法人税、住民税及び事業税		632
法人税等調整額		456
中間純利益		2,002

(3) 中間株主資本等変動計算書

(単位：百万円)

		第53期中間会計期間 (自平成23年4月1日 至平成23年9月30日)	
株主資本			
資本金			
当期首残高		17,363	
当中間期末残高		<u>17,363</u>	
資本剰余金			
資本準備金			
当期首残高		5,220	
当中間期末残高		<u>5,220</u>	
その他資本剰余金			
当期首残高		4	
当中間期変動額			
自己株式の処分		<u>4</u>	
当中間期変動額合計		<u>4</u>	
当中間期末残高		<u>-</u>	
資本剰余金合計			
当期首残高		5,225	
当中間期変動額			
自己株式の処分		<u>4</u>	
当中間期変動額合計		<u>4</u>	
当中間期末残高		<u>5,220</u>	
利益剰余金			
その他利益剰余金			
繰越利益剰余金			
当期首残高		21,703	
当中間期変動額			
剰余金の配当		1,502	
中間純利益	2,002		
自己株式の処分		<u>599</u>	
当中間期変動額合計		<u>99</u>	
当中間期末残高		<u>21,604</u>	
利益剰余金合計			
当期首残高		21,703	
当中間期変動額			
剰余金の配当		1,502	
中間純利益	2,002		
自己株式の処分		<u>599</u>	
当中間期変動額合計		<u>99</u>	
当中間期末残高		<u>21,604</u>	

自己株式		
当期首残高		68
当中間期変動額		
自己株式の取得	8,700	
自己株式の処分	<u>8,700</u>	
当中間期変動額合計	<u>-</u>	
当中間期末残高		<u>68</u>
株主資本合計		
当期首残高	44,224	
当中間期変動額		
剰余金の配当	1,502	
中間純利益	2,002	
自己株式の取得	8,700	
自己株式の処分	<u>8,095</u>	
当中間期変動額合計	<u>104</u>	
当中間期末残高	<u>44,119</u>	
評価・換算差額等		
その他有価証券評価差額金		
当期首残高		63
当中間期変動額		
株主資本以外の項目の当中間期変動額（純額）	<u>156</u>	
当中間期変動額合計	<u>156</u>	
当中間期末残高	<u>92</u>	
評価・換算差額等合計		
当期首残高		63
当中間期変動額		
株主資本以外の項目の当中間期変動額（純額）	<u>156</u>	
当中間期変動額合計	<u>156</u>	
当中間期末残高	<u>92</u>	
純資産合計		
当期首残高	44,287	
当中間期変動額		
剰余金の配当	1,502	
中間純利益	2,002	
自己株式の取得	8,700	
自己株式の処分	8,095	
株主資本以外の項目の当中間期変動額（純額）	<u>156</u>	
当中間期変動額合計	<u>260</u>	
当中間期末残高	<u>44,027</u>	

重要な会計方針

項目	第53期中間会計期間 (自 平成23年 4月 1日 至 平成23年 9月30日)
1 資産の評価基準及び評価方法	<p>有価証券 子会社株式及び関連会社株式 総平均法による原価法</p> <p>その他有価証券 時価のあるもの 中間決算末日の市場価格等に基づく時価法（評価差額は、全部純資産直入法により処理し、売却原価は、総平均法により算定）</p> <p>時価のないもの 総平均法による原価法</p>
2 固定資産の減価償却の方法	<p>(1) 有形固定資産 定率法により償却しております。</p> <p>(2) 無形固定資産 定額法によっております。但し、ソフトウェア（自社利用分）については、社内における利用可能期間（5年）に基づく定額法によっております。</p>
3 引当金の計上基準	<p>(1) 賞与引当金 従業員に支給する賞与の支払に充てるため、支払見込額に基づき当中間会計期間負担額を計上しております。</p> <p>(2) 役員賞与引当金 役員に支給する賞与の支払に充てるため、支払見込額に基づき当中間会計期間負担額を計上しております。</p> <p>(3) 退職給付引当金 従業員の退職給付に備えるため、当事業年度末における退職給付債務及び年金資産の見込額に基づき当中間会計期間末において発生していると認められる額を計上しております。 数理計算上の差異は、各事業年度の発生時における従業員の平均残存勤務期間以内の一定の年数（10年）で按分した額をそれぞれ発生の翌事業年度から費用処理することとしております。</p>
4 その他中間財務諸表作成のための基本となる重要な事項	<p>消費税等の会計処理について 消費税及び地方消費税の会計処理は、税抜方式によっており、控除対象外消費税等は、当中間会計期間の費用として処理しております。</p>

追加情報

第53期中間会計期間 (自 平成23年 4月 1日 至 平成23年 9月30日)
<p>1 第53期中間会計期間の期首以後に行われる会計上の変更及び過去の誤謬の訂正より、「会計上の変更及び誤謬の訂正に関する会計基準」（企業会計基準第24号 平成21年12月4日）及び「会計上の変更及び誤謬の訂正に関する会計基準の適用指針」（企業会計基準適用指針第24号 平成21年12月4日）を適用しております。</p> <p>2 平成22年12月6日付Share Purchase Agreementに基づき、平成23年9月30日、当社はDBS Bank Ltd.に対して、第1回新株予約権を付与いたしました。これにより、DBS Bank Ltd.は今後の販売状況に応じ、当社株式を最大で1.5%（第53期中間会計期間末現在2,955,200株に相当）取得する権利を有しております。なお、当中間会計期間末時点において権利確定している新株予約権はありません。</p>

注記事項

(中間貸借対照表関係)

第53期中間会計期間 (平成23年 9月30日)
<p>1 有形固定資産の減価償却累計額 1,578 百万円</p> <p>2 信託資産 その他流動資産のうち30百万円は、「直販顧客分別金信託契約」により、野村信託銀行株式会社に信託しております。</p> <p>3 保証債務 当社は、Nikko Asset Management Europe Limited がロンドンウォール リミテッド パートナーシップに支払うオフィス賃借料等の債務101百万円に対して保証を行っております。また当社は、Nikko Asset Management Americas, Inc. がマディソン タワーアソシエイツ リミテッド パートナーシップに支払うオフィス賃借料等の債務146百万円に対して保証を行っております。</p>

(中間損益計算書関係)

第53期中間会計期間 (自 平成23年 4月 1日 至 平成23年 9月30日)	
1 減価償却実施額	
有形固定資産	47 百万円
無形固定資産	16 百万円
2 営業外収益のうち主要なもの	
受取利息	3 百万円
受取配当金	752 百万円
時効成立分配金・償還金	34 百万円
有価証券償還益	19 百万円
3 営業外費用のうち主要なもの	
支払利息	5 百万円
時効成立後支払分配金・償還金	70 百万円
支払源泉所得税	74 百万円
4 特別利益のうち主要なもの	
投資有価証券売却益	1 百万円
5 特別損失のうち主要なもの	
固定資産処分損	1 百万円

(中間株主資本等変動計算書関係)

第53期中間会計期間（自平成23年4月1日至平成23年9月30日）

1 発行済株式の種類及び総数に関する事項

株式の種類	当事業年度期首 株式数(株)	当中間会計期間 増加株式数(株)	当中間会計期間 減少株式数(株)	当中間会計期間末 株式数(株)
普通株式	197,012,500	-	-	197,012,500

2 自己株式の種類及び株式数に関する事項

株式の種類	当事業年度期首 株式数(株)	当中間会計期間 増加株式数(株)	当中間会計期間 減少株式数(株)	当中間会計期間末 株式数(株)
普通株式	109,600	14,283,400	14,283,400	109,600

3 新株予約権及び自己新株予約権に関する事項

新株予約権の内訳	新株予約権の 目的となる株 式の種類	新株予約権の目的となる株式の数(株)				当中間会計 期間末残高 (百万円)
		当事業年度期首	当中間会計期 間増加	当中間会計期 間減少	当中間会計期 間末	
平成21年度ストックオプション (1)	普通株式	19,328,100	-	49,500	19,278,600	-
平成21年度ストックオプション (2)	普通株式	1,702,800	-	9,900	1,692,900	-
平成22年度ストックオプション (1)	普通株式	2,310,000	-	-	2,310,000	-
第1回新株予約権	普通株式	-	2,955,200	-	2,955,200	-
合計		23,340,900	2,955,200	59,400	26,236,700	-

(注) 1 平成21年度ストックオプション(1)及び平成21年度ストックオプション(2)の減少は、新株予約権の失効によるものであります。

2 第1回新株予約権の増加は、新株予約権の発行によるものであります。

3 第1回新株予約権の新株予約権の目的となる株式の数は、新株予約権の行使に関する通知が当社に提出された日における、当社の発行済株式数×0.25%に6を乗じた数で算出され、当中間会計期間末の発行済株式に基づき算出しております。

4 平成21年度ストックオプション(1)、平成21年度ストックオプション(2)、平成22年度ストックオプション(1)及び第1回新株予約権は、権利行使期間の初日が到来していません。

4 配当に関する事項

(1) 配当金支払額

決議	株式の種類	配当金の総額 (百万円)	1株当たり配当額 (円)	基準日	効力発生日
平成23年5月23日 取締役会	普通株式	1,502	7.63	平成23年3月31日	平成23年6月22日

(2) 基準日が当中間会計期間に属する配当のうち、配当の効力発生日が当中間会計期間末後となるもの

該当事項はありません。

(リース取引関係)

第53期中間会計期間 (自 平成23年 4月 1日 至 平成23年 9月30日)	
1 オペレーティング・リース取引 解約不能のものに係る未経過リース料	
1年内	736 百万円
1年超	1,918 百万円
合計	2,655 百万円

(金融商品関係)

第53期中間会計期間（平成23年9月30日）

1 金融商品の時価等に関する事項

平成23年9月30日（当中間決算日）における中間貸借対照表計上額、時価及びこれらの差額については、次のとおりであります。なお、時価を把握することが極めて困難と認められるものは、次表に含めておりません（（注）2を参照ください）。

	中間貸借対照表 計上額()(百万円)	時価() (百万円)	差額 (百万円)
(1) 現金及び預金	17,081	17,081	-
(2) 未収委託者報酬	5,482	5,482	-
(3) 未収収益	589	589	-
(4) 投資有価証券 その他有価証券	2,617	2,617	-
(5) 関係会社株式 子会社株式	1,404	1,408	3
(6) 未払金	(2,944)	(2,944)	-
(7) 未払費用	(3,149)	(3,149)	-

()負債に計上されているものについては、()で示しております。

(注) 1 金融商品の時価の算定方法並びに有価証券に関する事項

(1) 現金及び預金、(2) 未収委託者報酬並びに(3) 未収収益

これらは短期間で決済されるため、時価は帳簿価額にほぼ等しいことから、当該帳簿価額によっております。

(4) 投資有価証券及び(5) 関係会社株式

これらの時価について、株式は市場価格、投資信託は基準価額によっております。

(6) 未払金及び(7) 未払費用

これらはほとんど短期間で決済されるため、時価は帳簿価額にほぼ等しいことから、当該帳簿価額によっております。

2 非上場株式等（中間貸借対照表計上額147百万円）は、市場価格がなく、時価を把握することが極めて困難と認められるため、「(4)投資有価証券 その他有価証券」には含めておりません。

3 子会社株式（中間貸借対照表計上額20,023百万円）及び関連会社株式（中間貸借対照表計上額2,892百万円）は、市場

価格がなく、時価を把握することが極めて困難と認められるため、「(5)関係会社株式」には含めておりません。

(有価証券関係)

第53期中間会計期間(平成23年9月30日)

1 子会社株式及び関連会社株式

	中間貸借対照表計上額 (百万円)	時価 (百万円)	差額 (百万円)
子会社株式	1,404	1,408	3
合計	1,404	1,408	3

(注) 子会社株式（中間貸借対照表計上額20,023百万円）及び関連会社株式（中間貸借対照表計上額2,892百万円）は、市場価格がなく、時価を把握することが極めて困難と認められることから、上表の「子会社株式及び関連会社株式」には含めておりません。

2 その他有価証券

	種類	中間貸借対照表計上額 (百万円)	取得原価 (百万円)	差額 (百万円)
中間貸借対照表計上額 が取得原価を超えるもの	株式	26	7	19
	その他	971	901	69
	小計	997	908	89
中間貸借対照表計上額 が取得原価を超えない もの	その他	1,620	1,864	244
	小計	1,620	1,864	244
合計		2,617	2,773	155

(注) 1 減損処理にあたっては、期末における時価が取得原価に比べ50%以上下落した場合にはすべて減損処理を行い、30%～50%程度下落した場合には、当該金額の重要性、回復可能性等を考慮して必要と認められた額について減損処理を行っております。当中間会計期間については、該当ございません。

2 非上場株式等（中間貸借対照表計上額 147百万円）については、市場価格がなく、時価を把握することが極めて困難と認められることから、上表の「その他有価証券」には含めておりません。

(持分法損益等)

第53期中間会計期間 (自平成23年4月1日 至平成23年9月30日)	
関連会社に持分法を適用した場合の投資損益等	(単位：百万円)
(1) 関連会社に対する投資の金額	2,892
(2) 持分法を適用した場合の投資の金額	4,320
(3) 持分法を適用した場合の投資利益の金額	467

(ストックオプション等関係)

第53期中間会計期間(自平成23年4月1日至平成23年9月30日)

該当事項はありません。

(セグメント情報等)

第53期中間会計期間(自 平成23年4月1日 至 平成23年9月30日)

1 セグメント情報

当社はアセットマネジメント業の単一セグメントであるため、記載しておりません。

2 関連情報

(1) 製品及びサービスごとの情報

当社の製品及びサービスは単一であるため、記載しておりません。

(2) 地域ごとの情報

営業収益

国内の外部顧客への営業収益に分類した額が営業収益の90%超であるため、記載を省略しております。

有形固定資産

国内に所在している有形固定資産の額が有形固定資産の額の90%超であるため、記載を省略しております。

(3) 主要な顧客ごとの情報

営業収益の10%以上を占める単一の外部顧客が無いため、記載しておりません。

(1株当たり情報)

第53期中間会計期間 (自 平成23年 4月 1日 至 平成23年 9月30日)	
1株当たり純資産額	223円59銭
1株当たり中間純利益	10円23銭
<p>なお、潜在株式調整後1株当たり中間純利益については、新株予約権の残高はありますが、当社株式が非上場であるため、期中平均株価が把握できませんので、希薄化効果を算定できないため記載しておりません。</p>	

(注) 算定上の基礎

1 1株当たり純資産額

項目	第53期中間会計期間 (平成23年 9月30日)
中間貸借対照表の純資産の部の合計額(百万円)	44,027
普通株式に係る純資産額(百万円)	44,027
差額の主な内訳(百万円)	
新株予約権	-
普通株式の発行済株式数(千株)	197,013
普通株式の自己株式数(千株)	110
1株当たり純資産額の算定に用いられた普通株式の数(千株)	196,903

2 1株当たり中間純利益及び潜在株式調整後1株当たり中間純利益の算定上の基礎

項目	第53期中間会計期間 (自 平成23年 4月 1日 至 平成23年 9月30日)
中間純利益(百万円)	2,002
普通株主に帰属しない金額(百万円)	-
普通株式に係る中間純利益(百万円)	2,002
普通株式の期中平均株式数(千株)	195,654
希薄化効果を有しないため、潜在株式調整後1株当たり中間純利益の算定に含まれなかった潜在株式の概要	平成21年度ストックオプション(1) 19,278,600株 平成21年度ストックオプション(2) 1,692,900株 平成22年度ストックオプション(1) 2,310,000株 第1回新株予約権 2,955,200株

(重要な後発事象)

第53期中間会計期間（自 平成23年4月1日 至 平成23年9月30日）

新株予約権（ストックオプション）の付与

当社は、平成23年9月16日開催の臨時株主総会及び取締役会の決議に基づき、平成23年10月7日にストックオプションとして新株予約権を当社、当社子会社の取締役及び従業員186名に付与いたしました。

新株予約権の数	1,849個
新株予約権の目的となる株式の種類及び数	当社普通株式 6,101,700株
新株予約権の発行価額	無償
新株予約権の行使時の払込金額	1株当たり金737円（注）
新株予約権の行使期間	平成25年10月7日から平成33年10月6日まで

（注） 株式公開価格が737円（割当日後、株式の分割又は併合が行われたときは、当該金額は、当該株式の分割又は併合の内容を適切に反映するよう調整される。）を上回る金額に定められた場合には、株式公開日において、行使価額は株式公開価格と同一の金額に調整されます。

4【利害関係人との取引制限】

委託会社は、「金融商品取引法」の定めるところにより、利害関係人との取引について、次に掲げる行為が禁止されています。

- (1) 自己またはその取締役もしくは執行役との間における取引を行なうことを内容とした運用を行なうこと(投資者の保護に欠け、もしくは取引の公正を害し、または金融商品取引業の信用を失墜させるおそれがないものとして内閣府令で定めるものを除きます。)
- (2) 運用財産相互間において取引を行なうことを内容とした運用を行なうこと(投資者の保護に欠け、もしくは取引の公正を害し、または金融商品取引業の信用を失墜させるおそれがないものとして内閣府令で定めるものを除きます。)
- (3) 通常取引の条件と異なる条件であって取引の公正を害するおそれのある条件で、委託会社の親法人等(委託会社の総株主等の議決権の過半数を保有していることその他の当該金融商品取引業者と密接な関係を有する法人その他の団体として政令で定める要件に該当する者をいいます。以下(4)、(5)において同じ。)または子法人等(委託会社が総株主等の議決権の過半数を保有していることその他の当該金融商品取引業者と密接な関係を有する法人その他の団体として政令で定める要件に該当する者をいいます。以下同じ。)と有価証券の売買その他の取引または金融デリバティブ取引を行なうこと。
- (4) 委託会社の親法人等または子法人等の利益を図るため、その行なう投資運用業に関して運用の方針、運用財産の額もしくは市場の状況に照らして不必要な取引を行なうことを内容とした運用を行なうこと。
- (5) 上記(3)、(4)に掲げるもののほか、委託会社の親法人等または子法人等が関与する行為であって、投資者の保護に欠け、もしくは取引の公正を害し、または金融商品取引業の信用を失墜させるおそれのあるものとして内閣府令で定める行為。

5【その他】

(1) 定款の変更

委託会社の定款の変更に関しては、株主総会の決議が必要です。

(2) 訴訟事件その他の重要事項

委託会社に重要な影響を与えた事実、または与えると予想される訴訟事件などは発生していません。

第2【その他の関係法人の概況】

1【名称、資本金の額及び事業の内容】

(1) 受託会社

名 称	資本金の額 (平成23年9月末現在)	事業の内容
野村信託銀行株式会社	30,000百万円	銀行法に基づき銀行業を営むとともに、金融機関の信託業務の兼営等に関する法律に基づき信託業務を営んでいます。

(2) 販売会社

名 称	資本金の額 (平成23年9月末現在)	事業の内容
S M B C 日興証券株式会社	10,000百万円	金融商品取引法に定める第一種金融商品取引業を営んでいます。
日本生命保険相互会社	300,000百万円 (基金の総額)	保険業法に基づき生命保険業を営んでいます。

2【関係業務の概要】

(1) 受託会社

ファンドの信託財産に属する有価証券の管理・計算事務などを行ないます。

(2) 販売会社

日本におけるファンドの募集、解約、収益分配金および償還金の取扱いなどを行ないます。

3【資本関係】

(1) 受託会社

該当事項はありません。

(2) 販売会社

該当事項はありません。

第3【その他】

- (1) 目論見書の別称として「投資信託説明書（交付目論見書）」または「投資信託説明書（請求目論見書）」という名称を使用します。
- (2) 目論見書の表紙、表紙裏または裏表紙に、以下を記載することがあります。
委託会社の金融商品取引業者登録番号および設立年月日
ファンドの基本的性格など
委託会社およびファンドのロゴ・マークや図案など
委託会社のホームページや携帯電話サイトのご案内など
目論見書の使用開始日
- (3) 目論見書の表紙または表紙裏に、以下の趣旨の文章の全部または一部を記載することがあります。
投資信託は、預金や保険契約とは異なり、預金保険機構および保険契約者保護機構の保護の対象ではない旨。また、銀行など登録金融機関で購入された場合、投資者保護基金の支払いの対象とはならない旨の記載。
投資信託は、元金および利回りが保証されているものではない旨の記載。
投資した資産の価値の減少を含むリスクは、投資信託を購入されたお客様が負う旨の記載。
「金融商品取引法第13条の規定に基づく目論見書である。」旨の記載。
「ご購入に際しては、目論見書の内容を十分にお読みください。」という趣旨の記載。
請求目論見書の入手方法（ホームページで閲覧、ダウンロードできるなど）についての記載。
請求目論見書は投資者の請求により販売会社から交付される旨および当該請求を行なった場合にはその旨の記録をしておくべきである旨の記載。
「約款が請求目論見書に掲載されている。」旨の記載。
商品内容に関して重大な変更を行なう場合には、投資信託及び投資法人に関する法律に基づき事前に受益者の意向を確認する旨の記載。
投資信託の財産は受託会社において信託法に基づき分別管理されている旨の記載。
有価証券届出書の効力発生およびその確認方法に関する記載。
委託会社の情報として記載することが望ましい事項と判断する事項がある場合は、当該事項の記載。
- (4) 交付目論見書の投資リスクに、以下の趣旨の文章の全部または一部を記載することがあります。
ファンドの取引に関して、金融商品取引法第37条の6の規定（いわゆるクーリング・オフ）の適用がない旨の記載。
投資信託は、預金や保険契約とは異なり、預金保険機構および保険契約者保護機構の保護の対象ではない旨。また、銀行など登録金融機関で購入された場合、投資者保護基金の支払いの対象とはならない旨の記載。
- (5) 有価証券届出書本文「第一部 証券情報」、「第二部 ファンド情報」に記載の内容について、投資者の理解を助けるため、当該内容を説明した図表などを付加して目論見書の当該内容に関連する箇所に記載することがあります。
- (6) 目論見書に約款を掲載し、有価証券届出書本文「第二部 ファンド情報」中「第1 ファンドの状況」、「2 投資方針」の詳細な内容につきましては、当該約款を参照する旨を記載することで、目論見書の内容の記載とすることがあります。
- (7) 投信評価機関、投信評価会社などによる評価を取得・使用する場合があります。
- (8) 目論見書は電子媒体などとして使用されるほか、インターネットなどに掲載されることがあります。

独立監査人の監査報告書

平成22年12月21日

日興アセットマネジメント株式会社
取締役会 御中

あらた監査法人

指定社員 公認会計士 佐々木 貴 司
業務執行社員指定社員 公認会計士 和 田 渉
業務執行社員

当監査法人は、金融商品取引法第193条の2第1項の規定に基づく監査証明を行うため、「ファンドの経理状況」に掲げられているインデックスファンド日本株式（DC専用）の平成21年11月7日から平成22年11月8日までの計算期間の財務諸表、すなわち、貸借対照表、損益及び剰余金計算書、注記表並びに附属明細表について監査を行った。この財務諸表の作成責任は経営者であり、当監査法人の責任は独立の立場から財務諸表に対する意見を表明することにある。

当監査法人は、我が国において一般に公正妥当と認められる監査の基準に準拠して監査を行った。監査の基準は、当監査法人に財務諸表に重要な虚偽の表示がないかどうかの合理的な保証を得ることを求めている。監査は、試査を基礎として行われ、経営者が採用した会計方針及びその適用方法並びに経営者によって行われた見積りの評価も含め全体としての財務諸表の表示を検討することを含んでいる。当監査法人は、監査の結果として意見表明のための合理的な基礎を得たと判断している。

当監査法人は、上記の財務諸表が、我が国において一般に公正妥当と認められる企業会計の基準に準拠して、インデックスファンド日本株式（DC専用）の平成22年11月8日現在の信託財産の状態及び同日をもって終了する計算期間の損益の状況をすべての重要な点において適正に表示しているものと認める。

日興アセットマネジメント株式会社及びファンドと当監査法人又は業務執行社員との間には、公認会計士法の規定により記載すべき利害関係はない。

以 上

(注) 1. 上記は、当社が、監査報告書の原本に記載された事項を電子化したものであり、その原本は当社が別途保管しております。

2. 財務諸表の範囲にはX B R L データ自体は含まれておりません。

[次へ](#)

独立監査人の監査報告書

平成23年12月7日

日興アセットマネジメント株式会社
取締役会 御中

あらた監査法人

指定社員 公認会計士 佐々木 貴 司
業務執行社員指定社員 公認会計士 和 田 涉
業務執行社員

当監査法人は、金融商品取引法第193条の2第1項の規定に基づく監査証明を行うため、「ファンドの経理状況」に掲げられているインデックスファンド日本株式（DC専用）の平成22年11月9日から平成23年11月7日までの計算期間の財務諸表、すなわち、貸借対照表、損益及び剰余金計算書、注記表並びに附属明細表について監査を行った。この財務諸表の作成責任は経営者であり、当監査法人の責任は独立の立場から財務諸表に対する意見を表明することにある。

当監査法人は、我が国において一般に公正妥当と認められる監査の基準に準拠して監査を行った。監査の基準は、当監査法人に財務諸表に重要な虚偽の表示がないかどうかの合理的な保証を得ることを求めている。監査は、試査を基礎として行われ、経営者が採用した会計方針及びその適用方法並びに経営者によって行われた見積りの評価も含め全体としての財務諸表の表示を検討することを含んでいる。当監査法人は、監査の結果として意見表明のための合理的な基礎を得たと判断している。

当監査法人は、上記の財務諸表が、我が国において一般に公正妥当と認められる企業会計の基準に準拠して、インデックスファンド日本株式（DC専用）の平成23年11月7日現在の信託財産の状態及び同日をもって終了する計算期間の損益の状況をすべての重要な点において適正に表示しているものと認める。

日興アセットマネジメント株式会社及びファンドと当監査法人又は業務執行社員との間には、公認会計士法の規定により記載すべき利害関係はない。

以 上

(注) 1. 上記は、当社が、監査報告書の原本に記載された事項を電子化したものであり、その原本は当社が別途保管しております。

2. 財務諸表の範囲にはX B R L データ自体は含まれておりません。

[次へ](#)

独立監査人の監査報告書

平成22年6月18日

日興アセットマネジメント株式会社
取締役会 御中

あらた監査法人

指定社員 公認会計士 佐々木 貴 司
業務執行社員指定社員 公認会計士 辻 村 和 之
業務執行社員

当監査法人は、金融商品取引法第193条の2第1項の規定に基づく監査証明を行うため、「委託会社等の経理状況」に掲げられている日興アセットマネジメント株式会社の平成21年4月1日から平成22年3月31日までの第51期事業年度の財務諸表、すなわち、貸借対照表、損益計算書及び株主資本等変動計算書について監査を行った。この財務諸表の作成責任は経営者であり、当監査法人の責任は独立の立場から財務諸表に対する意見を表明することにある。

当監査法人は、我が国において一般に公正妥当と認められる監査の基準に準拠して監査を行った。監査の基準は、当監査法人に財務諸表に重要な虚偽の表示がないかどうかの合理的な保証を得ることを求めている。監査は、試査を基礎として行われ、経営者が採用した会計方針及びその適用方法並びに経営者によって行われた見積りの評価も含め全体としての財務諸表の表示を検討することを含んでいる。当監査法人は、監査の結果として意見表明のための合理的な基礎を得たと判断している。

当監査法人は、上記の財務諸表が、我が国において一般に公正妥当と認められる企業会計の基準に準拠して、日興アセットマネジメント株式会社の平成22年3月31日現在の財政状態及び同日をもって終了する事業年度の経営成績をすべての重要な点において適正に表示しているものと認める。

会社と当監査法人又は業務執行社員との間には、公認会計士法の規定により記載すべき利害関係はない。

以 上

(注) 上記は、当社が、監査報告書の原本に記載された事項を電子化したものであり、その原本は当社が別途保管しております。

独立監査人の監査報告書

平成23年6月17日

日興アセットマネジメント株式会社
取締役会 御中

あらた監査法人

指定社員 公認会計士 佐々木 貴 司
業務執行社員指定社員 公認会計士 辻 村 和 之
業務執行社員

当監査法人は、金融商品取引法第193条の2第1項の規定に基づく監査証明を行うため、「委託会社等の経理状況」に掲げられている日興アセットマネジメント株式会社の平成22年4月1日から平成23年3月31日までの第52期事業年度の財務諸表、すなわち、貸借対照表、損益計算書及び株主資本等変動計算書について監査を行った。この財務諸表の作成責任は経営者にあり、当監査法人の責任は独立の立場から財務諸表に対する意見を表明することにある。

当監査法人は、我が国において一般に公正妥当と認められる監査の基準に準拠して監査を行った。監査の基準は、当監査法人に財務諸表に重要な虚偽の表示がないかどうかの合理的な保証を得ることを求めている。監査は、試査を基礎として行われ、経営者が採用した会計方針及びその適用方法並びに経営者によって行われた見積りの評価も含め全体としての財務諸表の表示を検討することを含んでいる。当監査法人は、監査の結果として意見表明のための合理的な基礎を得たと判断している。

当監査法人は、上記の財務諸表が、我が国において一般に公正妥当と認められる企業会計の基準に準拠して、日興アセットマネジメント株式会社の平成23年3月31日現在の財政状態及び同日をもって終了する事業年度の経営成績をすべての重要な点において適正に表示しているものと認める。

会社と当監査法人又は業務執行社員との間には、公認会計士法の規定により記載すべき利害関係はない。

以 上

（注）上記は、当社が、監査報告書の原本に記載された事項を電子化したものであり、その原本は当社が別途保管しております。

[次へ](#)

独立監査人の中間監査報告書

平成23年12月9日

日興アセットマネジメント株式会社
取締役会 御中

あらた監査法人

指定社員 公認会計士 佐々木 貴 司
業務執行社員

指定社員 公認会計士 辻 村 和 之
業務執行社員

当監査法人は、金融商品取引法第193条の2第1項の規定に基づく監査証明を行うため、「委託会社等の経理状況」に掲げられている日興アセットマネジメント株式会社の平成23年4月1日から平成24年3月31日までの第53期事業年度の中間会計期間（平成23年4月1日から平成23年9月30日まで）に係る中間財務諸表、すなわち、中間貸借対照表、中間損益計算書、中間株主資本等変動計算書、重要な会計方針及びその他の注記について中間監査を行った。

中間財務諸表に対する経営者の責任

経営者の責任は、我が国において一般に公正妥当と認められる中間財務諸表の作成基準に準拠して中間財務諸表を作成し有用な情報を表示することにある。これには、不正又は誤謬による重要な虚偽表示のない中間財務諸表を作成し有用な情報を表示するために経営者が必要と判断した内部統制を整備及び運用することが含まれる。

監査人の責任

当監査法人の責任は、当監査法人が実施した中間監査に基づいて、独立の立場から中間財務諸表に対する意見を表明することにある。当監査法人は、我が国において一般に公正妥当と認められる中間監査の基準に準拠して中間監査を行った。中間監査の基準は、当監査法人に中間財務諸表には全体として中間財務諸表の有用な情報の表示に関して投資者の判断を損なうような重要な虚偽表示がないかどうかの合理的な保証を得るために、中間監査に係る監査計画を策定し、これに基づき中間監査を実施することを求めている。

中間監査においては、中間財務諸表の金額及び開示について監査証拠を入手するために年度監査と比べて監査手続の一部を省略した中間監査手続が実施される。中間監査手続は、当監査法人の判断により、不正又は誤謬による中間財務諸表の重要な虚偽表示のリスクの評価に基づいて、分析的手続等を中心とした監査手続に必要に応じて追加の監査手続が選択及び適用される。中間監査の目的は、内部統制の有効性について意見表明するためのものではないが、当監査法人は、リスク評価の実施に際して、状況に応じた適切な中間監査手続を立案するために、中間財務諸表の作成と有用な情報の表示に関連する内部統制を検討する。また、中間監査には、経営者が採用した会計方針及びその適用方法並びに経営者によって行われた見積りの評価も含め中間財務諸表の表示を検討することが含まれる。

当監査法人は、中間監査の意見表明の基礎となる十分かつ適切な監査証拠を入手したと判断している。

中間監査意見

当監査法人は、上記の中間財務諸表が、我が国において一般に公正妥当と認められる中間財務諸表の作成基準に準拠して、日興アセットマネジメント株式会社の平成23年9月30日現在の財政状態及び同日をもって終了する中間会計期間（平成23年4月1日から平成23年9月30日まで）の経営成績に関する有用な情報を表示しているものと認める。

利害関係

会社と当監査法人又は業務執行社員との間には、公認会計士法の規定により記載すべき利害関係はない。

以 上

（注）上記は、当社が、中間監査報告書の原本に記載された事項を電子化したものであり、その原本は当社が別途保管しております。