

【表紙】

【提出書類】	訂正有価証券届出書
【提出先】	関東財務局長殿
【提出日】	2020年4月10日提出
【発行者名】	日興アセットマネジメント株式会社
【代表者の役職氏名】	代表取締役社長 安倍 秀雄
【本店の所在の場所】	東京都港区赤坂九丁目7番1号
【事務連絡者氏名】	新屋敷 昇
【電話番号】	03-6447-6147
【届出の対象とした募集（売出）内国投資 信託受益証券に係るファンドの名称】	財産3分法ファンド（不動産・債券・株式）毎月分配型
【届出の対象とした募集（売出）内国投資 信託受益証券の金額】	5兆円を上限とします。
【縦覧に供する場所】	該当事項はありません。

1【有価証券届出書の訂正届出書の提出理由】

有価証券報告書を提出しましたので2019年10月10日付をもって提出しました有価証券届出書（以下「原届出書」といいます。）の関係情報を新たな情報に訂正するため、また、記載事項の一部に訂正事項がありますのでこれを訂正するため、本訂正届出書を提出します。

2【訂正の内容】

<訂正前>および<訂正後>に記載している下線部_____は訂正部分を示し、<更新後>に記載している内容は原届出書が更新されます。なお、「第二部 ファンド情報 第1 ファンドの状況 5 運用状況」および「第二部 ファンド情報 第3 ファンドの経理状況」は原届出書の更新後の内容を記載しています。

第二部【ファンド情報】

第1【ファンドの状況】

1【ファンドの性格】

(1)【ファンドの目的及び基本的性格】

<更新後>

ファンドの特色

●●● ファンドの特色 ●●●

**1 投資信託証券への投資を通じて、
3つの異なる資産（不動産、債券および株式）に分散投資します。**

- 「不動産」、「債券」および「株式」の3つの異なる資産に分散投資を行ない、高いインカム収益の確保を図るとともに、安定した信託財産の成長をめざします。
- 当ファンドは、各資産を主要投資対象とする投資信託証券を通じて投資を行なうファンド・オブ・ファンズです。

**2 原則として、各資産の基本組入比率は
不動産等25%、債券50%、株式25%とします。**

- 各資産の組入比率の合計は、原則として高位を維持します。
- ※各投資信託証券への投資比率については、基本組入比率をベースに各投資信託証券の利回り、収益性、流動性および設定・解約状況等を勘案して「不動産等25%±20%、債券50%±40%、株式25%±20%」の範囲で決定します。

3 原則として、毎月、安定した収益分配を行なうことをめざします。

- インカム収益等を原資として、毎月の安定的な分配をめざします。
- 毎月10日（休業日の場合は翌営業日）を決算日とします。
- ※毎決算時に、分配金額は、委託会社が決定するものとし、原則として安定した分配を継続的に行なうことをめざします。
- ※分配金額は収益分配方針に基づいて委託会社が決定しますが、委託会社の判断により分配金額を変更する場合や、分配を行わない場合もあります。

「財産3分法」とは？

財産を「不動産・現金（預金）・株式」の3つの資産に分けて保管・運用することを「財産3分法」といいます。先達の知恵として、財産を3つの資産に分散することで、**安定性・流動性・収益性**を保ちながら資産形成が行なわれてきました。



資産分散により、安定した資産の成長をめざします。

※市況動向および資金動向などにより、上記のような運用ができない場合があります。

基本組入比率

先進国海外債券

先進国海外債券への投資にあたっては、原則として、FTSE世界国債インデックス(除く日本、ヘッジなし・円ベース)の動きに連動する投資成果をめざします。



海外資産 50%

海外債券
インデックス
(ヘッジなし)
マザーファンド

15%

高利回りソブリン債券
インデックスファンド

高金利海外債券

高金利海外債券への投資にあたっては、原則として、ブルームバーグ・パークレイズ・インターナショナル・ハイインカム・ソブリン・インデックス(ヘッジなし・円ベース)の動きに連動する投資成果をめざします。

先進国海外債券

FTSE世界国債インデックス(除く日本、ヘッジなし・円ベース)

FTSE世界国債インデックス(除く日本)は、FTSE Fixed Income LLCにより運営され、日本を除く世界主要国の国債の総合収益率を各市場の時価総額で加重平均した債券インデックスです。このインデックスのデータは、情報提供のみを目的としており、FTSE Fixed Income LLCは、当該データの正確性および完全性を保証せず、またデータの誤謬、誤置または遅延につき何ら責任を負いません。このインデックスに対する著作権などの知的財産その他一切の権利はFTSE Fixed Income LLCに帰属します。

高金利海外債券

ブルームバーグ・パークレイズ・インターナショナル・ハイインカム・ソブリン・インデックス(ヘッジなし・円ベース)

ブルームバーグは、ブルームバーグ・ファイナンス・エルピーの商標およびサービスマークです。パークレイズは、ライセンスに基づき使用されているパークレイズ・バンク・エルシーの商標およびサービスマークです。ブルームバーグ・ファイナンス・エルピーおよびその関係会社(以下「ブルームバーグ」と総称します。)またはブルームバーグのライセンサーは、ブルームバーグ・パークレイズ・インターナショナル・ハイインカム・ソブリン・インデックスに対する一切の独占的権利を有しています。

J-REIT(国内不動産投信)

わが国の不動産投信への投資にあたっては、原則として、東証REIT指数(配当込み)の動きに連動する投資成果をめざします。

J-REIT
(国内不動産投信)

25%

日本株式
インデックス225
マザーファンド

国内資産 50%

日本株式

わが国の株式への投資にあたっては、原則として、日経平均株価(225種・東証)の動きに連動する投資成果をめざします。

J-REIT(国内不動産投信)

東証REIT指数(配当込み)

東証REIT指数(配当込み)は、株式会社東京証券取引所が発表している、東京証券取引所に上場しているJ-REIT全銘柄に投資した場合の投資成果(市場における価格の変動と分配金の受取りを合わせた投資成果)を表す指数です。東京証券取引所に上場しているJ-REIT全銘柄の時価総額加重平均を2003年3月31日を1,000として指数化したものです。同指数に関する著作権、知的財産権その他一切の権利は株式会社東京証券取引所に帰属します。また、株式会社東京証券取引所は同指数の内容を変える権利および公表を停止する権利を有しています。

日本株式

日経平均株価(225種・東証)

日経平均株価(225種・東証)は、株式会社日本経済新聞社が発表している株価指数で、東京証券取引所第一部上場銘柄のうち、株式市場を代表する225銘柄を対象に算出されます。同株価指数に関する著作権、知的財産権その他一切の権利は、株式会社日本経済新聞社に帰属します。また、株式会社日本経済新聞社は同株価指数の内容を変える権利および公表を停止する権利を有しています。

不動産投信(J-REIT)とは...



不動産投信とは、投資家などから集めた資金で不動産などを保有し、そこから生じる賃料収入や売却益などを投資家に分配する商品です。安定した利回りや、相対的に高い分配収入が期待できるとされています。通常、金融商品取引所で株式と同様に売買されます。

- 上記は、2020年1月末現在の基本組入比率であり、将来変更となる場合があります。
- 市況動向および資金動向などにより、上記のような運用ができない場合があります。

●●● 資産分散投資で安定的な値動きをめざします。

●それぞれの資産は、異なる値動きをする傾向があります。

<各資産の値動きの特徴>

	不動産等	債券	株式
景気が良くなると	空室率や賃料水準は改善の傾向 ↑ 価格は上がる傾向	金利は上がる傾向 ↓ 価格は下がる傾向	企業業績は改善する傾向 ↑ 価格は上がる傾向
景気が悪くなると	空室率や賃料水準は悪化の傾向 ↓ 価格は下がる傾向	金利は下がる傾向 ↑ 価格は上がる傾向	企業業績は悪化する傾向 ↓ 価格は下がる傾向

※価格変動などに関する説明は一般論であり、実際はこれと異なる動きをする場合があります。

(ご参考) <ファンドと対象資産の推移> (2003年8月4日(ファンド設定日前日)～2020年1月31日)

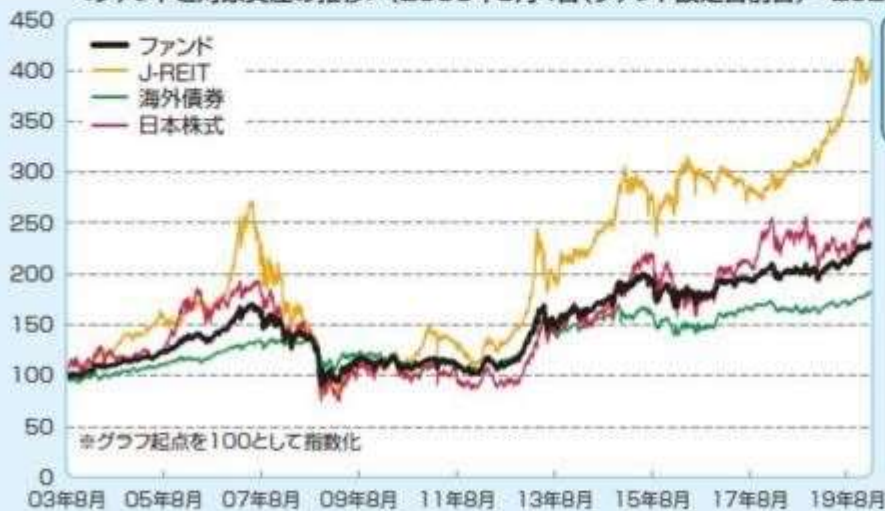

資産分散することで
安定的な資産の成長が
期待されます。



- ファンド:信託報酬控除後の1万口当たりの基準価額(税引前分配金再投資ベース)
税引前分配金再投資ベースとは、分配金(税引前)を再投資したもとして計算した理論上のものであることにご留意ください。
 - J-REIT:東証REIT指数(配当込み)
 - 海外債券:2012年6月以降は、ブルームバーグ・バークレイズ・インターナショナル・ハイインカム・ソブリン・インデックス(ヘッジなし・円ベース)とFTSE世界国債インデックス(除く日本、ヘッジなし・円ベース)の日次騰落率を7:3の比率で合成して計算した指数、それ以前は、FTSE世界国債インデックス(除く日本、ヘッジなし・円ベース)
 - 日本株式:日経平均株価(225種・東証)
- ※上記グラフは過去のものであり、将来の運用成果等を約束するものではありません。

●●● 分配金について

J-REITや海外債券、日本株式から得られるインカム収益(分配金、利子、配当金)を中心に、キャピタル収益(資産の成長分、為替差益)なども考慮して、安定的に分配する方針です。



- 毎決算時に、分配金額は、委託会社が決定するものとし、原則として安定的な分配を継続的に行なうことをめざします。
- 分配金額は収益分配方針に基づいて委託会社が決定しますが、委託会社の判断により分配金額を変更する場合や分配を行わない場合もあります。

(ご参考) それぞれの資産から、インカム収益[※]が期待されます。

※J-REITや債券、株式の分配金や利子、配当など



J-REIT: 東証REIT指数(実績分配金利回り)
 高金利海外債券: ブルームバーグ・パークレイズ・インターナショナル・ハイインカム・ソブリン・インデックス(ヘッジなし円ベース)(最終利回り)
 先進国海外債券: FTSE世界国債インデックス(除く日本、ヘッジなし円ベース)(最終利回り)
 日本株式: 日経平均株価(実績配当利回り)
 ※各資産のリスク特性はそれぞれ異なるため、利回りだけで比較できるものではありません。

上記グラフの参考利回りは、2020年1月末現在の各資産の利回りなどであり、将来の運用成果等を約束するものではありません。

ファンドの仕組み 当ファンドは、投資信託証券に投資するファンド・オブ・ファンズです。



※上記の他、約款で別に定める投資信託証券に投資する場合があります。

(主な投資制限) ・投資信託証券、短期社債等、コマーシャル・ペーパーおよび指定金銭信託以外の有価証券への直接投資は行ないません。
 ・外貨建資産への実質投資割合には、制限を設けません。

(分配方針) ・毎決算時に、分配金額は、委託会社が決定するものとし、原則として、安定的な分配を継続的に行なうことをめざします。
 ※将来の分配金の支払いおよびその金額について保証するものではありません。

収益分配金に関する留意事項

- 分配金は、預貯金の利息とは異なり、投資信託の純資産から支払われますので、分配金が支払われると、その金額相当分、基準価額は下がります。

投資信託で分配金が支払われるイメージ



- 分配金は、計算期間中に発生した収益（経費控除後の配当等収益および評価益を含む売買益）を超えて支払われる場合があります。その場合、当期決算日の基準価額は前期決算日と比べて下落することになります。また、分配金の水準は、必ずしも計算期間におけるファンドの収益率を示すものではありません。

計算期間中に発生した収益を超えて支払われる場合

前期決算から基準価額が上昇した場合

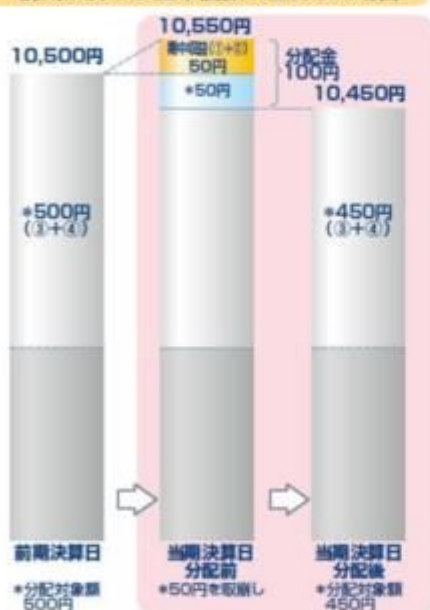

前期決算から基準価額が下落した場合

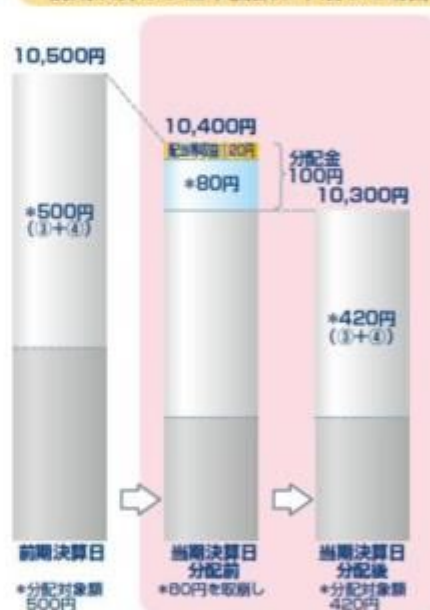

(注)分配対象額は、①経費控除後の配当等収益および②経費控除後の評価益を含む売買益ならびに③分配準備積立金および④収益調整金です。分配金は、分配方針に基づき、分配対象額から支払われます。

※上記はイメージであり、将来の分配金の支払いおよび金額ならびに基準価額について示唆、保証するものではありません。

- 投資者のファンドの購入価額によっては、分配金の一部または全部が、実質的には元本の一部払戻しに相当する場合があります。ファンド購入後の運用状況により、分配金額より基準価額の値上がり率が小さかった場合も同様です。

分配金の一部が元本の一部払戻しに相当する場合



分配金の全部が元本の一部払戻しに相当する場合



※元本払戻金(特別分配金)は実質的に元本の一部払戻しとみなされ、その金額だけ個別元本が減少します。また、元本払戻金(特別分配金)部分は非課税扱いとなります。

- ・普通分配金：個別元本(投資者のファンドの購入価額)を上回る部分からの分配金です。
- ・元本払戻金：個別元本を下回る部分からの分配金です。分配後の投資者の個別元本は、(特別分配金)元本払戻金(特別分配金)の額だけ減少します。

(3) 【ファンドの仕組み】

<更新後>

委託会社の概況(2020年1月末現在)

1) 資本金

17,363百万円

2) 沿革

1959年：日興証券投資信託委託株式会社として設立

1999年：日興国際投資顧問株式会社と合併し「日興アセットマネジメント株式会社」に社名変更

3) 大株主の状況

名 称	住 所	所有株数	所有比率
三井住友トラスト・ホールディングス株式会社	東京都千代田区丸の内一丁目4番1号	179,869,100株	91.29%
DBS Bank Ltd.	6 Shenton Way, #46-00, DBS Building Tower One, Singapore 068809	14,283,400株	7.24%

2 【投資方針】

(3) 【運用体制】

<更新後>

◆委託会社における運用体制は以下の通りです。

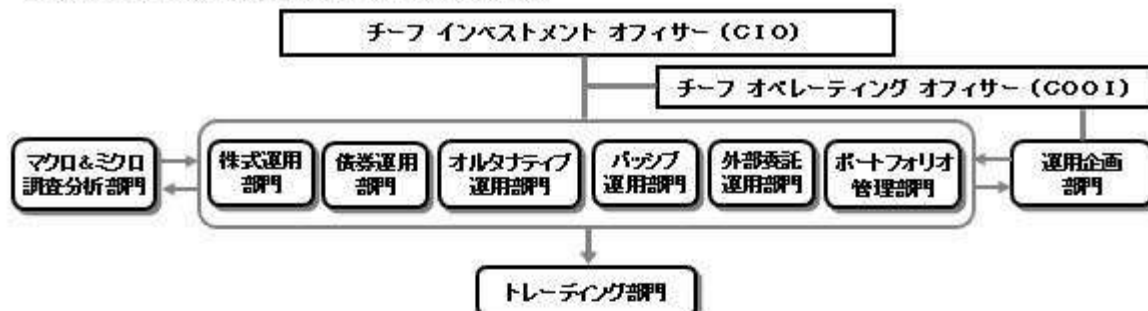

◆委託会社の運用体制における内部管理および意思決定を監督する組織などは以下の通りです。

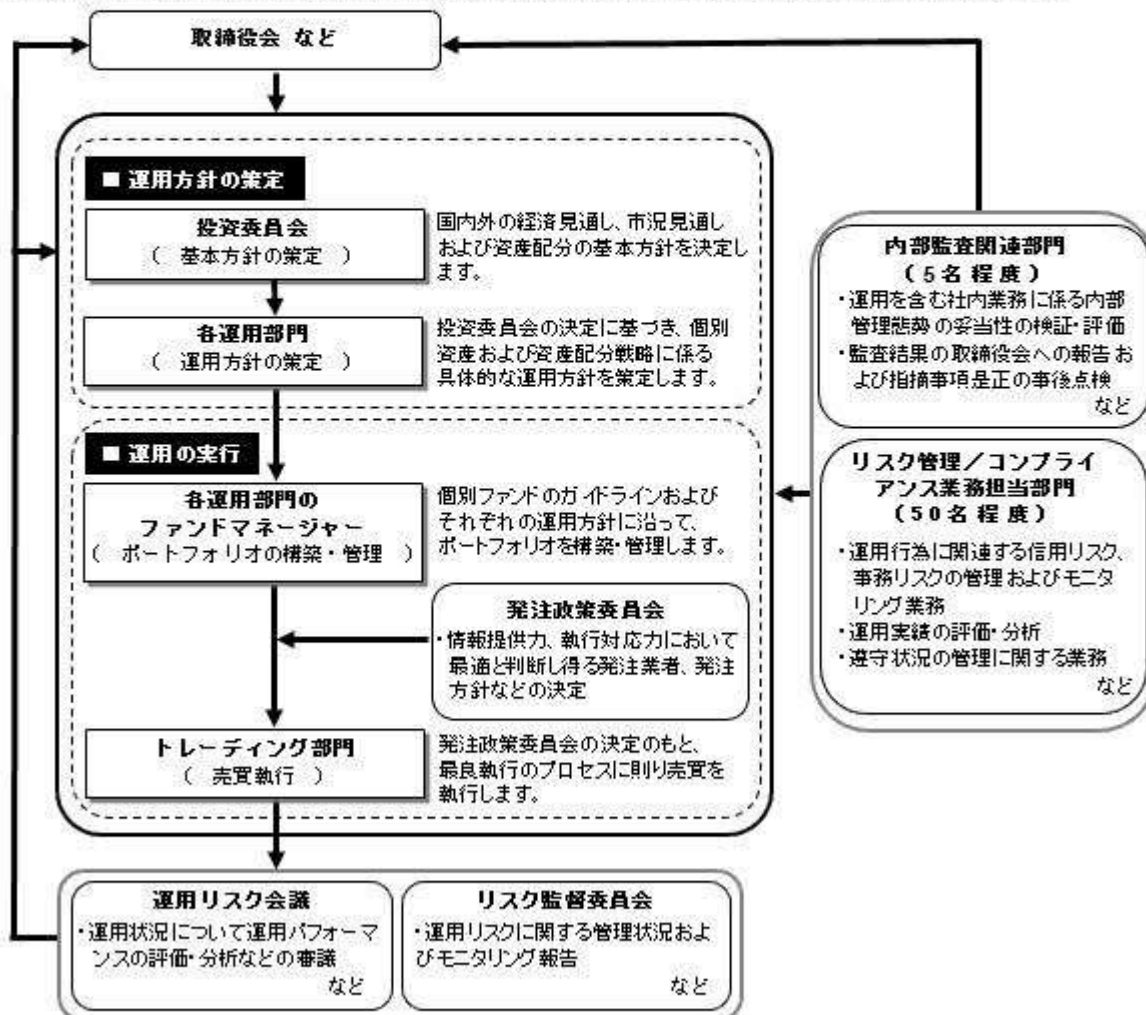

委託会社によるファンドの関係法人（販売会社を除く）に対する管理体制

「受託会社」に対しては、日々の純資産照会、月次の勘定残高照会などを行っております。また、独立した監査法人が所定の手続きで受託業務について監査を行っており、内部統制が有効に機能している旨の監査報告書を定期的に受け取っております。

上記体制は2020年1月末現在のものであり、今後変更となる場合があります。

3【投資リスク】

< 更新後 >

(2) リスク管理体制

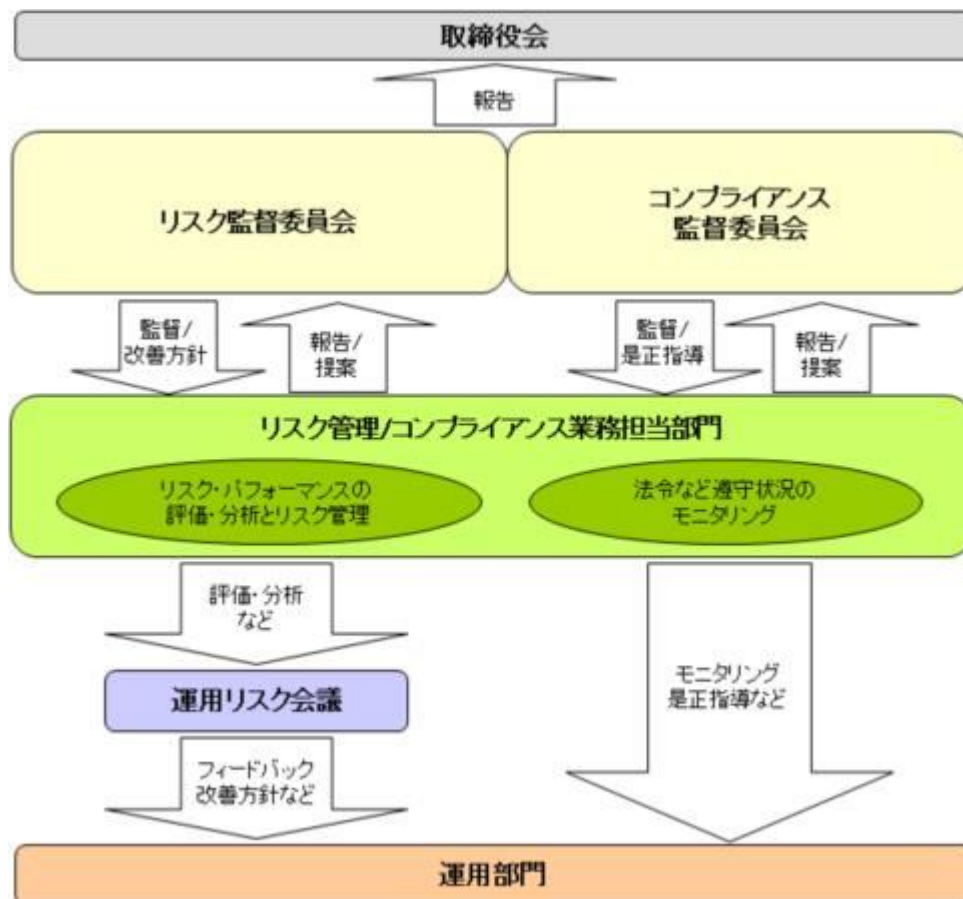

全社的なリスク管理

当社では運用部門、営業部門と独立した組織であるリスク管理/コンプライアンス業務担当部門を設置し、全社的なリスク管理活動のモニタリング、指導の一元化を図っております。当社グループの法令などの遵守状況についてはコンプライアンス部門が事務局を務めるコンプライアンス監督委員会、リスク管理状況についてはリスク管理部門が事務局を務めるリスク監督委員会を通して経営陣に報告され、更に年一度以上取締役会に対して全体的な活動状況を報告しております。両委員会およびそれに関連する部門別会議においては、法令遵守状況や各種リスク（運用リスク、事務リスク、システムリスクなど）に関するモニタリングとその報告に加えて、重要事故への対応と各種リスク対応、事故防止のための施策やその管理手法の構築などの支援に努めております。

運用状況の評価・分析および運用リスク管理

ファンド財産について運用状況の評価・分析および運用リスクの管理状況をモニタリングします。運用パフォーマンスおよび運用リスクに係る評価と分析の結果については運用リスク会議に報告し、運用リスクの管理状況についてはリスク監督委員会へ報告され、問題点の原因の究明や改善策の策定が図られます。加えて外部委託運用部門は、外部委託ファンドの運用管理を行ない、投資方針に沿った運用が行なわれているかなどのモニタリングを行なっています。

法令など遵守状況のモニタリング

運用における法令・諸規則、信託約款などの遵守状況については、コンプライアンス業務担当部門が管理を行ないます。問題点についてはコンプライアンス関連の委員会に報告され、必要に応じ運用部門に対し是正指導が行なわれるなど、適切に管理・監督を行ないます。

上記体制は2020年1月末現在のものであり、今後変更となる場合があります。

< 更新後 >

(参考情報)

当ファンドと他の代表的な資産クラスとの騰落率の比較

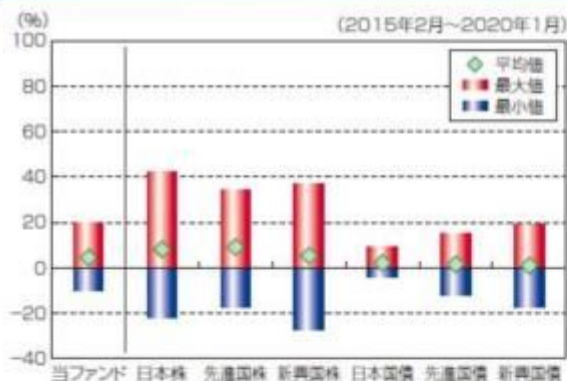

(当ファンドと他の代表的な資産クラスの平均騰落率、年間最大騰落率および最小騰落率(%))

	当ファンド	日本株	先進国株	新興国株	日本国債	先進国債	新興国債
平均値	4.6%	8.1%	9.1%	5.3%	2.0%	1.5%	0.9%
最大値	19.6%	41.9%	34.1%	37.2%	9.3%	15.3%	19.3%
最小値	-10.3%	-22.0%	-17.5%	-27.4%	-4.0%	-12.3%	-17.4%

※上記は当ファンドと代表的な資産クラスを定量的に比較できるように作成したものです。

※全ての資産クラスが当ファンドの投資対象とは限りません。

※上記は2015年2月から2020年1月の5年間の各月末における直近1年間の騰落率の最大・最小・平均を、当ファンドおよび他の代表的な資産クラスについて表示したものです。当ファンドの騰落率は、分配金(税引前)を再投資したものと計算した理論上のものであり、実際の基準価額に基づいて計算した年間騰落率とは異なる場合があります。

<各資産クラスの指数>

日本株……東証株価指数(TOPIX、配当込)

先進国株……MSCI-KOKUSAIインデックス(配当込、円ベース)

新興国株……MSCIエマージング・マーケット・インデックス(配当込、円ベース)

日本国債……NOMURA-BPI国債

先進国債……FTSE世界国債インデックス(除く日本、円ベース)

新興国債……JPモルガンGBI-EMグローバル・ディバーシファイド(円ヘッジなし、円ベース)

※海外の指数は、為替ヘッジなしによる投資を想定して、円換算しております。

代表的な資産クラスとの騰落率の比較に用いた指数について

東証株価指数(TOPIX、配当込)

当指数は、東京証券取引所第一部に上場している国内普通株式全銘柄を対象として算出した指数で、配当を考慮したものです。なお、当指数に関する著作権、知的財産権その他一切の権利は東京証券取引所に帰属します。

MSCI-KOKUSAIインデックス(配当込、円ベース)

当指数は、MSCI Inc.が開発した、日本を除く世界の先進国の株式を対象として算出した指数で、配当を考慮したものです。なお、当指数に関する著作権、知的財産権その他一切の権利は、MSCI Inc.に帰属します。

MSCIエマージング・マーケット・インデックス(配当込、円ベース)

当指数は、MSCI Inc.が開発した、世界の新興国の株式を対象として算出した指数で、配当を考慮したものです。なお、当指数に関する著作権、知的財産権その他一切の権利は、MSCI Inc.に帰属します。

NOMURA-BPI国債

当指数は、野村證券株式会社が公表している指数で、その知的財産権は野村證券株式会社に帰属します。なお、野村證券株式会社は、対象インデックスの正確性、完全性、信頼性、有用性を保証するものではなく、対象インデックスを用いて行われる日興アセットマネジメント株式会社の事業活動・サービスに関し一切責任を負いません。

当ファンドの年間騰落率および分配金再投資基準価額の推移



※基準価額は運用管理費用(信託報酬)控除後の1万口当たりの値です。

※分配金再投資基準価額は、2015年2月末の基準価額を起点として指数化しています。

※当ファンドの分配金再投資基準価額および年間騰落率(各月末における直近1年間の騰落率)は、分配金(税引前)を再投資したものと計算した理論上のものであり、実際の基準価額および実際の基準価額に基づいて計算した年間騰落率とは異なる場合があります。

FTSE世界国債インデックス（除く日本、円ベース）

当指数は、FTSE Fixed Income LLCにより運営されている債券インデックスです。当指数はFTSE Fixed Income LLCの知的財産であり、指数に関するすべての権利はFTSE Fixed Income LLCが有しています。

JPモルガンGBI-EMグローバル・ディバーシファイド（円ヘッジなし、円ベース）

当指数は、J.P. Morgan Securities LLCが算出、公表している、新興国が発行する現地通貨建て国債を対象にした指数です。なお、当指数に関する著作権、知的財産権その他一切の権利は、J.P. Morgan Securities LLCに帰属します。

4【手数料等及び税金】

（5）【課税上の取扱い】

<更新後>

課税上は、株式投資信託として取り扱われます。公募株式投資信託は税法上、少額投資非課税制度の適用対象です。

個人受益者の場合

1) 収益分配金に対する課税

収益分配金のうち課税扱いとなる普通分配金については配当所得として、20.315%（所得税15.315%および地方税5%）の税率による源泉徴収（原則として、確定申告は不要です。）が行なわれます。なお、確定申告を行ない、申告分離課税または総合課税（配当控除の適用はありません。）のいずれかを選択することもできます。

2) 解約金および償還金に対する課税

解約時および償還時の差益（譲渡益）^{*}については譲渡所得として、20.315%（所得税15.315%および地方税5%）の税率による申告分離課税の対象となり、確定申告が必要となります。なお、源泉徴収ありの特定口座（源泉徴収選択口座）を選択している場合は、20.315%（所得税15.315%および地方税5%）の税率による源泉徴収（原則として、確定申告は不要です。）が行なわれます。

^{*} 解約価額および償還価額から取得費用（申込手数料および当該手数料に係る消費税等相当額を含みます。）を控除した利益

確定申告等により、解約時および償還時の差損（譲渡損失）については、上場株式等の譲渡益、上場株式等の配当等および特定公社債等の利子所得（申告分離課税を選択したものに限ります。）と損益通算が可能です。また、解約時および償還時の差益（譲渡益）、普通分配金および特定公社債等の利子所得（申告分離課税を選択したものに限ります。）については、上場株式等の譲渡損失と損益通算が可能です。

少額投資非課税制度「愛称：NISA（ニーサ）」をご利用の場合、毎年、年間120万円の範囲で新たに購入した公募株式投資信託などから生じる配当所得および譲渡所得が5年間非課税となります。ご利用になれるのは、満20歳以上の方で、販売会社で非課税口座を開設するなど、一定の条件に該当する方が対象となります。また、未成年者少額投資非課税制度（ジュニアNISA）をご利用の場合、20歳未満の居住者などを対象に、年間80万円の範囲で新たに購入した公募株式投資信託などから生じる配当所得および譲渡所得が5年間非課税となります。詳しくは、販売会社にお問い合わせください。

法人受益者の場合

1) 収益分配金、解約金、償還金に対する課税

収益分配金のうち課税扱いとなる普通分配金ならびに解約時および償還時の個別元本超過額については配当所得として、15.315%（所得税のみ）の税率による源泉徴収が行なわれます。源泉徴収された税金は、所有期間に応じて法人税から控除される場合があります。

2) 益金不算入制度の適用

益金不算入制度は適用されません。

買取請求による換金の際の課税については、販売会社にお問い合わせください。

個別元本

1) 各受益者の買付時の基準価額（申込手数料および当該手数料に係る消費税等相当額は含まれませ

ん。)が個別元本になります。

- 2) 受益者が同一ファンドを複数回お申込みの場合、1口当たりの個別元本は、申込口数で加重平均した値となります。ただし、個別元本は、複数支店で同一ファンドをお申込みの場合などにより把握方法が異なる場合がありますので、販売会社にお問い合わせください。

普通分配金と元本払戻金(特別分配金)

- 1) 収益分配金には課税扱いとなる「普通分配金」と非課税扱いとなる「元本払戻金(特別分配金)」(元本の一部払戻しに相当する部分)の区分があります。
- 2) 受益者が収益分配金を受け取る際
- イ) 収益分配金落ち後の基準価額が、受益者の1口当たりの個別元本と同額かまたは上回っている場合には、当該収益分配金の全額が普通分配金となります。
- ロ) 収益分配金落ち後の基準価額が、受益者の1口当たりの個別元本を下回っている場合には、収益分配金の範囲内でその下回っている部分の額が元本払戻金(特別分配金)となり、収益分配金から元本払戻金(特別分配金)を控除した金額が普通分配金となります。
- ハ) 収益分配金発生時に、その個別元本から元本払戻金(特別分配金)を控除した額が、その後の受益者の個別元本となります。

<分配金に関するイメージ図>

イ) の場合

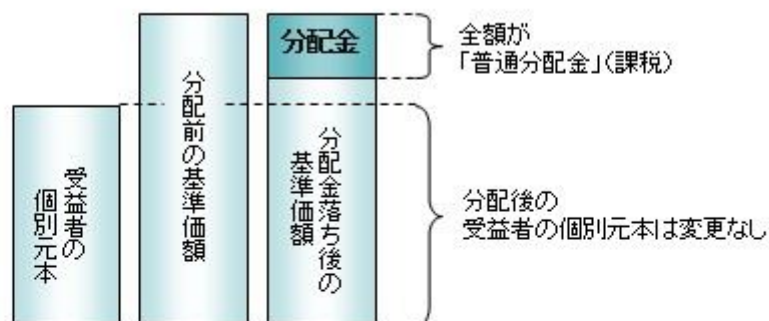

ロ)、ハ) の場合

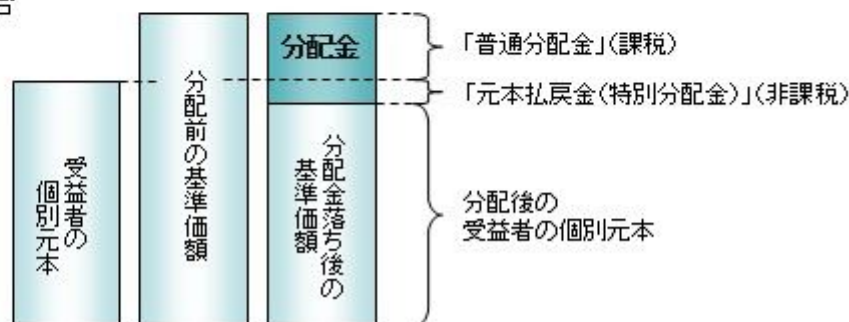

外国税額控除の適用となった場合には、分配時の税金が上記と異なる場合があります。

上記は2020年4月10日現在のものですので、税法が改正された場合などには、税率などの課税上の取扱いが変更になる場合があります。税金の取扱いの詳細については、税務専門家などにご確認されることをお勧めします。

5【運用状況】

【財産3分法ファンド(不動産・債券・株式)毎月分配型】

以下の運用状況は2020年1月31日現在です。

- ・投資比率とはファンドの純資産総額に対する当該資産の時価比率をいいます。

(1)【投資状況】

資産の種類	国・地域	時価合計(円)	投資比率(%)
-------	------	---------	---------

投資信託受益証券	ルクセンブルク	130,251,250,048	32.26
投資証券	日本	101,766,461,300	25.20
親投資信託受益証券	日本	160,733,773,908	39.81
コール・ローン等、その他資産(負債控除後)		11,040,463,912	2.73
合計(純資産総額)		403,791,949,168	100.00

(2)【投資資産】

【投資有価証券の主要銘柄】

イ. 評価額上位銘柄明細

国・地域	種類	銘柄名	数量又は 額面総額	簿価 単価 (円)	簿価 金額 (円)	評価 単価 (円)	評価 金額 (円)	投資 比率 (%)
ルクセンブルク	投資信託受益証券	高利回りソブリン債券インデックスファンド	657,170,787,326	0.2	134,022,013,326	0.19	130,251,250,048	32.26
日本	親投資信託受益証券	日本株式インデックス225マザーファンド	43,334,603,035	2.3799	103,136,223,555	2.3157	100,349,940,248	24.85
日本	親投資信託受益証券	海外債券インデックス(ヘッジなし)マザーファンド	25,335,165,587	2.3538	59,635,296,753	2.3834	60,383,833,660	14.95
日本	投資証券	日本ビルファンド投資法人 投資証券	8,682	803,000	6,971,646,000	878,000	7,622,796,000	1.89
日本	投資証券	ジャパンリアルエステイト投資法人 投資証券	8,965	722,000	6,472,730,000	791,000	7,091,315,000	1.76
日本	投資証券	野村不動産マスターファンド投資法人 投資証券	28,942	183,900	5,322,433,800	190,800	5,522,133,600	1.37
日本	投資証券	オリックス不動産投資法人 投資証券	17,863	235,900	4,213,881,700	229,300	4,095,985,900	1.01
日本	投資証券	日本プロロジスリート投資法人 投資証券	12,881	279,100	3,595,087,100	312,000	4,018,872,000	1.00
日本	投資証券	日本リテールファンド投資法人 投資証券	16,944	231,100	3,915,758,400	231,700	3,925,924,800	0.97
日本	投資証券	ユナイテッド・アーバン投資法人 投資証券	20,130	203,800	4,102,494,000	194,300	3,911,259,000	0.97
日本	投資証券	大和ハウスリート投資法人 投資証券	12,087	279,500	3,378,316,500	289,500	3,499,186,500	0.87
日本	投資証券	GLP投資法人 投資証券	22,329	134,700	3,007,716,300	145,300	3,244,403,700	0.80
日本	投資証券	アドバンス・レジデンス投資法人 投資証券	8,503	341,000	2,899,523,000	341,500	2,903,774,500	0.72
日本	投資証券	日本プライムリアルティ投資法人 投資証券	5,675	474,000	2,689,950,000	501,000	2,843,175,000	0.70
日本	投資証券	アクティブ・プロパティーズ投資法人 投資証券	4,492	533,000	2,394,236,000	577,000	2,591,884,000	0.64
日本	投資証券	積水ハウス・リート投資法人 投資証券	26,213	89,900	2,356,548,700	93,000	2,437,809,000	0.60
日本	投資証券	ケネディクス・オフィス投資法人 投資証券	2,773	828,000	2,296,044,000	870,000	2,412,510,000	0.60
日本	投資証券	インヴィンシブル投資法人 投資証券	39,325	61,500	2,418,487,500	54,900	2,158,942,500	0.53
日本	投資証券	日本アコモデーションファンド投資法人 投資証券	2,979	678,000	2,019,762,000	719,000	2,141,901,000	0.53
日本	投資証券	ジャパン・ホテル・リート投資法人 投資証券	28,881	80,100	2,313,368,100	73,100	2,111,201,100	0.52
日本	投資証券	産業ファンド投資法人 投資証券	11,546	165,400	1,909,708,400	166,800	1,925,872,800	0.48
日本	投資証券	森ヒルズリート投資法人 投資証券	10,315	177,000	1,825,755,000	181,700	1,874,235,500	0.46
日本	投資証券	大和証券オフィス投資法人 投資証券	2,069	829,000	1,715,201,000	870,000	1,800,030,000	0.45

日本	投資証券	日本ロジスティクスファンド投資法人 投資証券	5,858	278,100	1,629,109,800	293,400	1,718,737,200	0.43
日本	投資証券	ジャパンエクセレント投資法人 投資証券	8,292	180,268.74	1,494,788,400	196,200	1,626,890,400	0.40
日本	投資証券	ヒューリックリート投資法人 投資証券	7,624	194,500	1,482,868,000	200,900	1,531,661,600	0.38
日本	投資証券	日本リート投資法人 投資証券	2,912	466,000	1,356,992,000	508,000	1,479,296,000	0.37
日本	投資証券	M C U B S M i d C i t y 投資法人 投資証券	11,501	118,000	1,357,118,000	127,500	1,466,377,500	0.36
日本	投資証券	ラサールロジポート投資法人 投資証券	8,335	158,500	1,321,097,500	175,000	1,458,625,000	0.36
日本	投資証券	フロンティア不動産投資法人 投資証券	3,184	448,000	1,426,432,000	453,500	1,443,944,000	0.36

ロ.種類別の投資比率

種類	投資比率(%)
投資信託受益証券	32.26
投資証券	25.20
親投資信託受益証券	39.81
合 計	97.27

【投資不動産物件】

該当事項はありません。

【その他投資資産の主要なもの】

該当事項はありません。

(3) 【運用実績】

【純資産の推移】

期別	純資産総額(百万円)		1口当たり純資産額(円)	
	分配落ち	分配付き	分配落ち	分配付き
第14特定期間末 (2010年 7月12日)	700,313	708,121	0.6278	0.6348
第15特定期間末 (2011年 1月11日)	694,196	701,927	0.6286	0.6356
第16特定期間末 (2011年 7月11日)	623,142	630,705	0.5767	0.5837
第17特定期間末 (2012年 1月10日)	476,082	483,097	0.4751	0.4821
第18特定期間末 (2012年 7月10日)	434,987	439,516	0.4802	0.4852
第19特定期間末 (2013年 1月10日)	439,057	443,116	0.5409	0.5459
第20特定期間末 (2013年 7月10日)	467,704	471,579	0.6036	0.6086
第21特定期間末 (2014年 1月10日)	444,279	447,894	0.6145	0.6195
第22特定期間末 (2014年 7月10日)	427,532	431,071	0.6041	0.6091
第23特定期間末 (2015年 1月13日)	423,648	427,002	0.6315	0.6365
第24特定期間末 (2015年 7月10日)	395,218	398,499	0.6023	0.6073

第25特定期間末	(2016年 1月12日)	344,350	347,637	0.5238	0.5288
第26特定期間末	(2016年 7月11日)	331,450	334,772	0.4989	0.5039
第27特定期間末	(2017年 1月10日)	348,881	352,216	0.5231	0.5281
第28特定期間末	(2017年 7月10日)	346,975	350,480	0.4950	0.5000
第29特定期間末	(2018年 1月10日)	358,234	361,825	0.4987	0.5037
第30特定期間末	(2018年 7月10日)	355,444	359,327	0.4576	0.4626
第31特定期間末	(2019年 1月10日)	347,123	351,301	0.4154	0.4204
第32特定期間末	(2019年 7月10日)	380,016	383,641	0.4192	0.4232
第33特定期間末	(2020年 1月10日)	398,971	402,747	0.4227	0.4267
	2019年 1月末日	358,881		0.4258	
	2月末日	365,195		0.4276	
	3月末日	372,492		0.4276	
	4月末日	376,369		0.4271	
	5月末日	372,363		0.4139	
	6月末日	378,251		0.4176	
	7月末日	382,670		0.4208	
	8月末日	379,467		0.4139	
	9月末日	390,333		0.4245	
	10月末日	397,889		0.4325	
	11月末日	398,337		0.4292	
	12月末日	400,904		0.4265	
	2020年 1月末日	403,791		0.4240	

(注)分配付きの金額は、特定期間末の金額に当該特定期間末の分配金を加算した金額です。

【分配の推移】

期	期間	1口当たりの分配金(円)
第14特定期間	2010年 1月13日～2010年 7月12日	0.0420
第15特定期間	2010年 7月13日～2011年 1月11日	0.0420
第16特定期間	2011年 1月12日～2011年 7月11日	0.0420
第17特定期間	2011年 7月12日～2012年 1月10日	0.0420
第18特定期間	2012年 1月11日～2012年 7月10日	0.0340
第19特定期間	2012年 7月11日～2013年 1月10日	0.0300
第20特定期間	2013年 1月11日～2013年 7月10日	0.0300
第21特定期間	2013年 7月11日～2014年 1月10日	0.0300
第22特定期間	2014年 1月11日～2014年 7月10日	0.0300
第23特定期間	2014年 7月11日～2015年 1月13日	0.0300
第24特定期間	2015年 1月14日～2015年 7月10日	0.0300
第25特定期間	2015年 7月11日～2016年 1月12日	0.0300
第26特定期間	2016年 1月13日～2016年 7月11日	0.0300
第27特定期間	2016年 7月12日～2017年 1月10日	0.0300
第28特定期間	2017年 1月11日～2017年 7月10日	0.0300

第29特定期間	2017年 7月11日～2018年 1月10日	0.0300
第30特定期間	2018年 1月11日～2018年 7月10日	0.0300
第31特定期間	2018年 7月11日～2019年 1月10日	0.0300
第32特定期間	2019年 1月11日～2019年 7月10日	0.0280
第33特定期間	2019年 7月11日～2020年 1月10日	0.0240

【収益率の推移】

期	期間	収益率（％）
第14特定期間	2010年 1月13日～2010年 7月12日	6.28
第15特定期間	2010年 7月13日～2011年 1月11日	6.82
第16特定期間	2011年 1月12日～2011年 7月11日	1.57
第17特定期間	2011年 7月12日～2012年 1月10日	10.33
第18特定期間	2012年 1月11日～2012年 7月10日	8.23
第19特定期間	2012年 7月11日～2013年 1月10日	18.89
第20特定期間	2013年 1月11日～2013年 7月10日	17.14
第21特定期間	2013年 7月11日～2014年 1月10日	6.78
第22特定期間	2014年 1月11日～2014年 7月10日	3.19
第23特定期間	2014年 7月11日～2015年 1月13日	9.50
第24特定期間	2015年 1月14日～2015年 7月10日	0.13
第25特定期間	2015年 7月11日～2016年 1月12日	8.05
第26特定期間	2016年 1月13日～2016年 7月11日	0.97
第27特定期間	2016年 7月12日～2017年 1月10日	10.86
第28特定期間	2017年 1月11日～2017年 7月10日	0.36
第29特定期間	2017年 7月11日～2018年 1月10日	6.81
第30特定期間	2018年 1月11日～2018年 7月10日	2.23
第31特定期間	2018年 7月11日～2019年 1月10日	2.67
第32特定期間	2019年 1月11日～2019年 7月10日	7.66
第33特定期間	2019年 7月11日～2020年 1月10日	6.56

(注)各特定期間の収益率は、特定期間末の基準価額（分配落ち）に当該特定期間の分配金を加算し、当該特定期間の直前の特定期間末の基準価額（分配落ち、以下「前期末基準価額」といいます。）を控除した額を前期末基準価額で除して得た数に100を乗じた数です。

(4) 【設定及び解約の実績】

期	期間	設定口数（口）	解約口数（口）
第14特定期間	2010年 1月13日～2010年 7月12日	61,558,437,315	48,045,457,828
第15特定期間	2010年 7月13日～2011年 1月11日	46,881,424,840	57,977,418,499
第16特定期間	2011年 1月12日～2011年 7月11日	56,741,051,026	80,587,086,492
第17特定期間	2011年 7月12日～2012年 1月10日	27,659,608,352	106,074,949,993
第18特定期間	2012年 1月11日～2012年 7月10日	24,804,395,771	121,046,859,570

第19特定期間	2012年 7月11日～2013年 1月10日	12,615,436,029	106,747,738,888
第20特定期間	2013年 1月11日～2013年 7月10日	53,718,009,253	90,619,246,513
第21特定期間	2013年 7月11日～2014年 1月10日	34,459,297,701	86,285,740,718
第22特定期間	2014年 1月11日～2014年 7月10日	41,127,550,145	56,409,967,554
第23特定期間	2014年 7月11日～2015年 1月13日	40,283,668,107	77,101,547,678
第24特定期間	2015年 1月14日～2015年 7月10日	44,122,146,675	58,841,987,809
第25特定期間	2015年 7月11日～2016年 1月12日	36,060,561,091	34,813,684,925
第26特定期間	2016年 1月13日～2016年 7月11日	34,680,915,633	27,775,364,681
第27特定期間	2016年 7月12日～2017年 1月10日	43,846,080,043	41,208,081,565
第28特定期間	2017年 1月11日～2017年 7月10日	79,431,987,429	45,462,972,923
第29特定期間	2017年 7月11日～2018年 1月10日	75,100,590,804	57,730,270,107
第30特定期間	2018年 1月11日～2018年 7月10日	96,408,268,737	38,056,244,220
第31特定期間	2018年 7月11日～2019年 1月10日	106,072,692,975	47,141,039,399
第32特定期間	2019年 1月11日～2019年 7月10日	131,373,682,199	60,536,926,526
第33特定期間	2019年 7月11日～2020年 1月10日	124,689,712,998	87,270,756,751

（参考）

海外債券インデックス（ヘッジなし）マザーファンド

以下の運用状況は2020年 1月31日現在です。

- ・投資比率とはファンドの純資産総額に対する当該資産の時価比率をいいます。

投資状況

資産の種類	国・地域	時価合計（円）	投資比率（％）
国債証券	アメリカ	75,918,922,311	47.91
	カナダ	3,010,794,050	1.90
	メキシコ	1,404,930,532	0.89
	ドイツ	9,759,752,040	6.16
	イタリア	14,014,616,467	8.84
	フランス	15,290,256,151	9.65
	オランダ	2,872,293,979	1.81
	スペイン	8,703,588,905	5.49
	ベルギー	3,690,929,099	2.33
	オーストリア	2,170,655,480	1.37
	フィンランド	862,537,640	0.54
	アイルランド	1,090,524,859	0.69
	イギリス	10,407,435,280	6.57
	スウェーデン	436,298,518	0.28
	ノルウェー	361,929,271	0.23
	デンマーク	767,970,926	0.48
ポーランド	894,566,895	0.56	

	オーストラリア	3,027,145,075	1.91
	シンガポール	654,174,325	0.41
	マレーシア	751,985,400	0.47
	南アフリカ	909,411,929	0.57
	小計	157,000,719,132	99.07
コール・ローン等、その他資産（負債控除後）		1,467,046,077	0.93
合計（純資産総額）		158,467,765,209	100.00

その他の資産の投資状況

資産の種類	建別	国・地域	時価合計（円）	投資比率（％）
為替予約取引	買建		25,079,200	0.02

(注)為替予約取引は、わが国における対顧客先物相場の仲値で評価しています。

投資資産

投資有価証券の主要銘柄

イ. 評価額上位銘柄明細

国・地域	種類	銘柄名	数量又は 額面総額	簿価 単価 (円)	簿価 金額 (円)	評価 単価 (円)	評価 金額 (円)	利率 (%)	償還期限	投資 比率 (%)
アメリカ	国債証券	US TREASURY N/B	11,860,000	10,993.11	1,303,783,949	11,017.40	1,306,663,948	2.125	2021/8/15	0.82
アメリカ	国債証券	US TREASURY N/B	11,000,000	10,755.82	1,183,141,246	10,865.52	1,195,208,134	1.250	2023/7/31	0.75
アメリカ	国債証券	US TREASURY N/B	9,250,000	12,290.55	1,136,875,921	12,169.98	1,125,723,885	8.000	2021/11/15	0.71
アメリカ	国債証券	US TREASURY N/B	8,840,000	10,873.40	961,209,428	10,927.08	965,954,469	1.500	2022/1/31	0.61
アメリカ	国債証券	US TREASURY N/B	8,700,000	10,977.97	955,084,225	11,040.62	960,533,974	1.875	2022/7/31	0.61
アメリカ	国債証券	US TREASURY N/B	7,650,000	10,949.66	837,649,489	11,042.32	844,737,862	1.750	2023/5/15	0.53
アメリカ	国債証券	US TREASURY N/B	7,500,000	11,128.59	834,644,441	11,134.13	835,059,796	2.750	2021/9/15	0.53
アメリカ	国債証券	US TREASURY N/B	5,120,000	13,653.37	699,052,753	14,207.83	727,441,102	3.625	2043/8/15	0.46
アメリカ	国債証券	US TREASURY N/B	6,100,000	11,321.36	690,603,254	11,512.64	702,271,421	2.250	2027/11/15	0.44
アメリカ	国債証券	US TREASURY N/B	5,940,000	11,257.67	668,705,888	11,405.71	677,499,542	2.250	2025/11/15	0.43
アメリカ	国債証券	US TREASURY N/B	5,300,000	12,167.21	644,862,602	12,723.16	674,327,937	2.875	2045/8/15	0.43
アメリカ	国債証券	US TREASURY N/B	6,050,000	10,987.79	664,761,598	11,007.17	665,934,283	2.125	2021/6/30	0.42
アメリカ	国債証券	US TREASURY N/B	5,800,000	11,314.76	656,256,152	11,415.94	662,124,553	2.500	2024/5/15	0.42
アメリカ	国債証券	US TREASURY N/B	5,800,000	11,290.05	654,823,051	11,383.77	660,258,979	2.500	2024/1/31	0.42
アメリカ	国債証券	US TREASURY N/B	5,440,000	11,830.27	643,566,833	12,063.90	656,276,683	2.875	2028/5/15	0.41
アメリカ	国債証券	US TREASURY N/B	4,500,000	13,925.17	626,632,755	14,487.30	651,928,513	3.750	2043/11/15	0.41
アメリカ	国債証券	US TREASURY N/B	5,050,000	12,127.59	612,443,779	12,655.21	639,088,604	2.875	2043/5/15	0.40
アメリカ	国債証券	US TREASURY N/B	5,700,000	10,857.64	618,885,894	11,027.20	628,550,432	1.625	2026/2/15	0.40
フランス	国債証券	FRANCE (GOVT OF)	2,815,000	22,072.66	621,345,651	22,187.36	624,574,242	4.500	2041/4/25	0.39
アメリカ	国債証券	US TREASURY N/B	5,640,000	10,874.38	613,315,320	11,025.49	621,838,033	1.625	2026/5/15	0.39
アメリカ	国債証券	US TREASURY N/B	5,450,000	11,219.33	611,453,689	11,343.94	618,244,922	2.250	2024/11/15	0.39
アメリカ	国債証券	US TREASURY N/B	5,300,000	11,253.62	596,442,324	11,335.21	600,766,130	2.500	2023/8/15	0.38
アメリカ	国債証券	US TREASURY N/B	5,500,000	10,798.22	593,902,252	10,910.26	600,064,534	1.375	2023/9/30	0.38
アメリカ	国債証券	US TREASURY N/B	5,000,000	11,712.44	585,622,372	11,843.65	592,182,985	3.000	2025/9/30	0.37
アメリカ	国債証券	US TREASURY N/B	4,970,000	11,679.33	580,462,862	11,906.28	591,742,321	2.625	2029/2/15	0.37

アメリカ	国債証券	US TREASURY N/B	5,300,000	11,038.06	585,017,394	11,115.59	589,126,755	2.000	2023/2/15	0.37
フランス	国債証券	FRANCE (GOVT OF)	2,875,000	20,358.00	585,292,507	20,438.84	587,616,929	4.750	2035/4/25	0.37
アメリカ	国債証券	US TREASURY N/B	5,220,000	11,099.41	579,389,216	11,248.72	587,183,637	2.000	2025/8/15	0.37
アメリカ	国債証券	US TREASURY N/B	5,090,000	11,317.53	576,062,291	11,503.05	585,505,748	2.250	2027/8/15	0.37
アメリカ	国債証券	US TREASURY N/B	5,300,000	11,015.06	583,798,180	11,034.23	584,814,220	2.250	2021/7/31	0.37

ロ.種類別の投資比率

種類	投資比率 (%)
国債証券	99.07
合計	99.07

投資不動産物件

該当事項はありません。

その他投資資産の主要なもの

資産の種類	名称	建別	数量	契約額等 (円)	評価額 (円)	投資比率 (%)
為替予約取引	米ドル	買建	230,000.00	25,067,700	25,079,200	0.02

(注)為替予約取引は、わが国における対顧客先物相場の仲値で評価しています。

日本株式インデックス225マザーファンド

以下の運用状況は2020年1月31日現在です。

・投資比率とはファンドの純資産総額に対する当該資産の時価比率をいいます。

投資状況

資産の種類	国・地域	時価合計 (円)	投資比率 (%)
株式	日本	103,068,134,400	98.99
コール・ローン等、その他資産 (負債控除後)		1,052,470,170	1.01
合計 (純資産総額)		104,120,604,570	100.00

その他の資産の投資状況

資産の種類	建別	国・地域	時価合計 (円)	投資比率 (%)
株価指数先物取引	買建	日本	1,040,850,000	1.00

(注)先物取引は、主たる取引所の発表する清算値段又は最終相場で評価しています。

投資資産

投資有価証券の主要銘柄

イ. 評価額上位銘柄明細

国・地域	種類	銘柄名	業種	数量又は 額面総額	簿価 単価 (円)	簿価 金額 (円)	評価 単価 (円)	評価 金額 (円)	投資 比率 (%)
日本	株式	ファーストリテイリング	小売業	160,000	68,190.00	10,910,400,000	59,340.00	9,494,400,000	9.12
日本	株式	ソフトバンクグループ	情報・通信業	960,000	3,996.00	3,836,160,000	4,524.00	4,343,040,000	4.17
日本	株式	東京エレクトロン	電気機器	160,000	22,515.00	3,602,400,000	24,500.00	3,920,000,000	3.76
日本	株式	ファナック	電気機器	160,000	21,640.00	3,462,400,000	20,320.00	3,251,200,000	3.12
日本	株式	KDDI	情報・通信業	960,000	2,936.50	2,819,040,000	3,271.00	3,140,160,000	3.02
日本	株式	テルモ	精密機器	640,000	3,498.00	2,238,720,000	3,984.00	2,549,760,000	2.45
日本	株式	ダイキン工業	機械	160,000	15,230.00	2,436,800,000	15,635.00	2,501,600,000	2.40
日本	株式	京セラ	電気機器	320,000	7,118.00	2,277,760,000	7,274.00	2,327,680,000	2.24
日本	株式	リクルートホールディングス	サービス業	480,000	3,535.00	1,696,800,000	4,304.00	2,065,920,000	1.98
日本	株式	信越化学工業	化学	160,000	11,855.00	1,896,800,000	12,715.00	2,034,400,000	1.95
日本	株式	TDK	電気機器	160,000	11,120.00	1,779,200,000	11,870.00	1,899,200,000	1.82
日本	株式	アドバンテスト	電気機器	320,000	5,740.00	1,836,800,000	5,870.00	1,878,400,000	1.80
日本	株式	中外製薬	医薬品	160,000	8,970.00	1,435,200,000	11,265.00	1,802,400,000	1.73
日本	株式	アステラス製薬	医薬品	800,000	1,770.50	1,416,400,000	1,950.50	1,560,400,000	1.50
日本	株式	セコム	サービス業	160,000	9,834.00	1,573,440,000	9,713.00	1,554,080,000	1.49
日本	株式	ファミリーマート	小売業	640,000	2,813.00	1,800,320,000	2,408.00	1,541,120,000	1.48
日本	株式	花王	化学	160,000	8,340.00	1,334,400,000	8,782.00	1,405,120,000	1.35
日本	株式	エーザイ	医薬品	160,000	8,164.00	1,306,240,000	8,329.00	1,332,640,000	1.28
日本	株式	エヌ・ティ・ティ・データ	情報・通信業	800,000	1,417.00	1,133,600,000	1,555.00	1,244,000,000	1.19
日本	株式	エムスリー	サービス業	384,000	2,675.00	1,027,200,000	3,220.00	1,236,480,000	1.19
日本	株式	ソニー	電気機器	160,000	6,370.00	1,019,200,000	7,718.00	1,234,880,000	1.19
日本	株式	トヨタ自動車	輸送用機器	160,000	7,483.00	1,197,280,000	7,652.00	1,224,320,000	1.18
日本	株式	第一三共	医薬品	160,000	6,899.00	1,103,840,000	7,441.00	1,190,560,000	1.14
日本	株式	オリンパス	精密機器	640,000	1,424.00	911,360,000	1,784.50	1,142,080,000	1.10
日本	株式	資生堂	化学	160,000	8,610.00	1,377,600,000	7,087.00	1,133,920,000	1.09
日本	株式	塩野義製薬	医薬品	160,000	6,297.00	1,007,520,000	6,565.00	1,050,400,000	1.01
日本	株式	オムロン	電気機器	160,000	6,610.00	1,057,600,000	6,410.00	1,025,600,000	0.99
日本	株式	バンダイナムコホールディングス	その他製品	160,000	6,950.00	1,112,000,000	6,378.00	1,020,480,000	0.98
日本	株式	日東電工	化学	160,000	5,744.00	919,040,000	6,190.00	990,400,000	0.95
日本	株式	トレンドマイクロ	情報・通信業	160,000	5,470.00	875,200,000	5,760.00	921,600,000	0.89

ロ. 種類別及び業種別の投資比率

種類	国内/国外	業種	投資比率(%)
株式	国内	水産・農林業	0.13
		鉱業	0.06
		建設業	2.28
		食料品	3.94
		繊維製品	0.20

パルプ・紙	0.11
化学	8.10
医薬品	8.76
石油・石炭製品	0.24
ゴム製品	0.74
ガラス・土石製品	1.13
鉄鋼	0.08
非鉄金属	0.84
金属製品	0.32
機械	4.58
電気機器	20.04
輸送用機器	4.68
精密機器	3.83
その他製品	2.25
電気・ガス業	0.18
陸運業	1.94
海運業	0.09
空運業	0.05
倉庫・運輸関連業	0.21
情報・通信業	10.23
卸売業	2.10
小売業	12.31
銀行業	0.65
証券、商品先物取引業	0.31
保険業	0.93
その他金融業	0.27
不動産業	1.66
サービス業	5.73
合 計	98.99

投資不動産物件

該当事項はありません。

その他投資資産の主要なもの

資産の種類	取引所	名称	建別	数量	通貨	契約額等（円）	評価額（円）	投資比率（%）
株価指数先物取引	大阪取引所	日経平均株価指数先物 2020年03月	買建	45	日本円	1,054,764,750	1,040,850,000	1.00

(注)先物取引は、主たる取引所の発表する清算値段又は最終相場で評価しています。

参考情報

運用実績

2020年1月31日現在

基準価額・純資産の推移



基準価額……………4,240円
純資産総額……………4,037.91億円

※基準価額は運用管理費用(信託報酬)控除後の1万口当たりの値です。
※分配金再投資基準価額は、2010年1月末の基準価額を起点として指数化しています。
※分配金再投資基準価額は当ファンドに過去10年間、分配実績があった場合に、当該分配金(税引前)を再投資したものと計算した理論上のものである点にご留意ください。

分配の推移(税引前、1万口当たり)

2019年9月	2019年10月	2019年11月	2019年12月	2020年1月	直近1年間累計	設定来累計
40円	40円	40円	40円	40円	520円	11,280円

主要な資産の状況

<資産構成比>

資産	比率
不動産投信(J-REIT)	25.2%
海外債券	47.2%
うち高金利海外債券*1	32.3%
うち先進国海外債券*2	15.0%
日本株式*3	24.9%
現金その他	2.7%

※対純資産総額の比率です。

- *1 高金利海外債券:
高利回りソブリン債券インデックスファンド
- *2 先進国海外債券:
海外債券インデックス(ヘッジなし)マザーファンド
- *3 日本株式:
日本株式インデックス225マザーファンド

<不動産投信・組入上位5銘柄> (銘柄数:64銘柄)

銘柄名	比率
1 日本ビルファンド投資法人 投資証券	7.5%
2 ジャパンリアルエステイト投資法人 投資証券	7.0%
3 野村不動産マスターファンド投資法人 投資証券	5.4%
4 オリックス不動産投資法人 投資証券	4.0%
5 日本プロロジスリート投資法人 投資証券	3.9%

※対組入不動産投信時価総額比です。

<高金利海外債券・通貨別組入上位5通貨>

通貨名	比率
1 アメリカドル	20.2%
2 カナダドル	15.7%
3 韓国ウォン	15.5%
4 ロシアルーブル	14.7%
5 オーストラリアドル	13.0%

※当外国投資信託の対組入公社債時価総額比です。

<先進国海外債券・通貨別組入上位5通貨>

通貨名	比率
1 アメリカドル	48.4%
2 ユーロ	37.2%
3 イギリスポンド	6.6%
4 オーストラリアドル	1.9%
5 カナダドル	1.9%

※当マザーファンドの対組入公社債時価総額比です。

<日本株式・組入上位5銘柄> (銘柄数:225銘柄)

銘柄名	業種名	比率
1 ファーストリテイリング	小売業	9.2%
2 ソフトバンクグループ	情報・通信業	4.2%
3 東京エレクトロン	電気機器	3.8%
4 ファナック	電気機器	3.2%
5 KDDI	情報・通信業	3.0%

※当マザーファンドの対組入株式時価総額比です。

年間収益率の推移

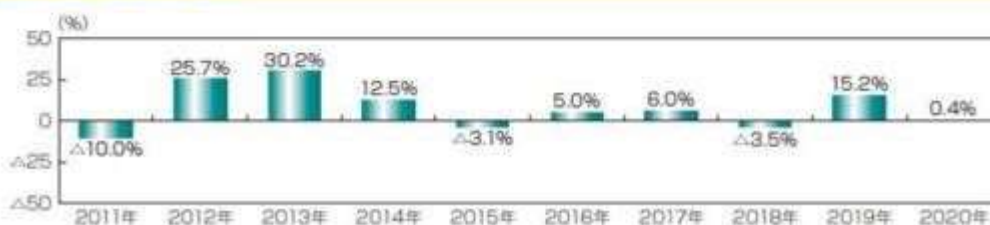

※ファンドの年間収益率は、分配金(税引前)を再投資したものと計算しております。

※当ファンドには、ベンチマークはありません。

※2020年は、2020年1月末までの騰落率です。

※ファンドの運用実績はあくまで過去の実績であり、将来の運用成果を約束するものではありません。

※ファンドの運用状況は別途、委託会社のホームページで開示しています。

第2【管理及び運営】

2【換金(解約)手続等】

< 解約請求による換金 >

< 訂正前 >

(6) 手取額

1口当たりの手取額は、解約価額から所得税および地方税を差し引いた金額となります。
税法が改正された場合などには、税率などの課税上の取扱いが変更になる場合があります。
詳しくは、「課税上の取扱い」をご覧ください。

< 訂正後 >

(6) 手取額

1口当たりの手取額は、解約価額から解約に係る所定の税金を差し引いた金額となります。
税法が改正された場合などには、税率などの課税上の取扱いが変更になる場合があります。
詳しくは、「課税上の取扱い」をご覧ください。

第3【ファンドの経理状況】

- (1) 当ファンドの財務諸表は、「財務諸表等の用語、様式及び作成方法に関する規則」（昭和38年大蔵省令第59号）並びに同規則第2条の2の規定により、「投資信託財産の計算に関する規則」（平成12年総理府令第133号）に基づき作成しております。
なお、財務諸表に記載している金額は、円単位で表示しております。
- (2) 当ファンドの計算期間は、6ヶ月未満であるため、財務諸表は6ヶ月ごとに作成しております。
- (3) 当ファンドは、金融商品取引法第193条の2第1項の規定に基づき、2019年7月11日から2020年1月10日までの特定期間の財務諸表について、PwCあらた有限責任監査法人による監査を受けております。

1【財務諸表】

【財産3分法ファンド（不動産・債券・株式）毎月分配型】

(1)【貸借対照表】

(単位：円)

	前期 2019年7月10日現在	当期 2020年1月10日現在
資産の部		
流動資産		
金銭信託	2,879,576,690	-
コール・ローン	5,627,085,743	10,944,561,262
投資信託受益証券	124,561,636,097	131,686,406,606
投資証券	100,099,076,120	97,613,436,250
親投資信託受益証券	150,989,523,234	162,553,662,422
未収配当金	748,168,224	848,459,267
流動資産合計	384,905,066,108	403,646,525,807
資産合計		
	384,905,066,108	403,646,525,807
負債の部		
流動負債		
未払金	47,758,525	233,662,180
未払収益分配金	3,625,774,170	3,775,449,995
未払解約金	894,922,166	310,535,128
未払受託者報酬	13,568,657	15,024,788
未払委託者報酬	305,524,872	338,485,880
未払利息	9,615	7,406
その他未払費用	1,343,542	1,488,457
流動負債合計	4,888,901,547	4,674,653,834
負債合計		
	4,888,901,547	4,674,653,834
純資産の部		
元本等		
元本	906,443,542,551	943,862,498,798
剰余金		
期末剰余金又は期末欠損金（ ）	526,427,377,990	544,890,626,825
（分配準備積立金）	72,809	-
元本等合計	380,016,164,561	398,971,871,973
純資産合計		
	380,016,164,561	398,971,871,973
負債純資産合計		
	384,905,066,108	403,646,525,807

(2)【損益及び剰余金計算書】

	前期 自 2019年 1月11日 至 2019年 7月10日	当期 自 2019年 7月11日 至 2020年 1月10日
営業収益		
受取配当金	18,234,888,638	19,652,195,544
受取利息	5,080	-
有価証券売買等損益	11,143,913,298	7,673,875,763
その他収益	456	563
営業収益合計	29,378,807,472	27,326,071,870
営業費用		
支払利息	1,400,904	1,256,574
受託者報酬	79,874,115	86,504,802
委託者報酬	1,798,058,197	1,948,390,803
その他費用	8,067,350	8,705,940
営業費用合計	1,887,400,566	2,044,858,119
営業利益又は営業損失（ ）	27,491,406,906	25,281,213,751
経常利益又は経常損失（ ）	27,491,406,906	25,281,213,751
当期純利益又は当期純損失（ ）	27,491,406,906	25,281,213,751
一部解約に伴う当期純利益金額の分配額又は一部解約に伴う当期純損失金額の分配額（ ）	216,875,842	233,400,860
期首剰余金又は期首欠損金（ ）	488,483,355,044	526,427,377,990
剰余金増加額又は欠損金減少額	35,236,425,787	50,620,892,298
当期一部解約に伴う剰余金増加額又は欠損金減少額	35,236,425,787	50,620,892,298
当期追加信託に伴う剰余金増加額又は欠損金減少額	-	-
剰余金減少額又は欠損金増加額	75,886,382,441	71,939,516,783
当期一部解約に伴う剰余金減少額又は欠損金増加額	-	-
当期追加信託に伴う剰余金減少額又は欠損金増加額	75,886,382,441	71,939,516,783
分配金	24,568,597,356	22,192,437,241
期末剰余金又は期末欠損金（ ）	526,427,377,990	544,890,626,825

（3）【注記表】

（重要な会計方針に係る事項に関する注記）

有価証券の評価基準及び評価方法	<p>投資証券は移動平均法に基づき、以下のとおり原則として時価で評価しております。</p> <p>（1）金融商品取引所等に上場されている有価証券 金融商品取引所等に上場されている有価証券は、原則として金融商品取引所等における計算期間末日の最終相場（外貨建証券の場合は計算期間末日において知りうる直近の日の最終相場）で評価しております。</p> <p>（2）金融商品取引所等に上場されていない有価証券 当該有価証券については、原則として、日本証券業協会等発表の店頭売買参考統計値（平均値）等、金融商品取引業者、銀行等の提示する価額（ただし、売気配相場は使用しない）又は価格提供会社の提供する価額のいずれかから入手した価額で評価しております。</p> <p>（3）時価が入手できなかった有価証券 適正な評価額を入手できなかった場合又は入手した評価額が時価と認定できない事由が認められた場合は、投資信託委託会社が忠実義務に基づいて合理的な事由をもって時価と認めた価額もしくは受託者と協議のうえ両者が合理的な事由をもって時価と認めた価額で評価しております。</p> <p>投資信託受益証券 移動平均法に基づき当該投資信託受益証券の基準価額で評価しております。</p>
-----------------	---

親投資信託受益証券

移動平均法に基づき当該親投資信託受益証券の基準価額で評価しております。

(貸借対照表に関する注記)

		前期 2019年 7月10日現在	当期 2020年 1月10日現在
1.	期首元本額	835,606,786,878円	906,443,542,551円
	期中追加設定元本額	131,373,682,199円	124,689,712,998円
	期中一部解約元本額	60,536,926,526円	87,270,756,751円
2.	受益権の総数	906,443,542,551口	943,862,498,798口
3.	元本の欠損 純資産額が元本総額を下回る場合におけるその差額	526,427,377,990円	544,890,626,825円

(損益及び剰余金計算書に関する注記)

前期 自 2019年 1月11日 至 2019年 7月10日		当期 自 2019年 7月11日 至 2020年 1月10日	
分配金の計算過程		分配金の計算過程	
自 2019年 1月11日 至 2019年 2月12日		自 2019年 7月11日 至 2019年 8月13日	
A	計算期末における費用控除後の 配当等収益	3,626,438,209円	A 計算期末における費用控除後の 配当等収益 2,842,711,079円
B	費用控除後、繰越欠損金補填後 の有価証券売買等損益	0円	B 費用控除後、繰越欠損金補填後 の有価証券売買等損益 0円
C	信託約款に定める収益調整金	21,728,191,765円	C 信託約款に定める収益調整金 17,435,748,455円
D	信託約款に定める分配準備積立 金	212,228円	D 信託約款に定める分配準備積立 金 1,197,768円
E	分配対象収益(A+B+C+D)	25,354,842,202円	E 分配対象収益(A+B+C+D) 20,279,657,302円
F	分配対象収益(1万口当たり)	299円	F 分配対象収益(1万口当たり) 222円
G	分配金額	4,229,489,050円	G 分配金額 3,647,518,383円
H	分配金額(1万口当たり)	50円	H 分配金額(1万口当たり) 40円
自 2019年 2月13日 至 2019年 3月11日		自 2019年 8月14日 至 2019年 9月10日	
A	計算期末における費用控除後の 配当等収益	2,855,066,067円	A 計算期末における費用控除後の 配当等収益 3,441,623,221円
B	費用控除後、繰越欠損金補填後 の有価証券売買等損益	0円	B 費用控除後、繰越欠損金補填後 の有価証券売買等損益 0円
C	信託約款に定める収益調整金	21,493,773,058円	C 信託約款に定める収益調整金 16,772,889,385円
D	信託約款に定める分配準備積立 金	1,010,228円	D 信託約款に定める分配準備積立 金 981,507円
E	分配対象収益(A+B+C+D)	24,349,849,353円	E 分配対象収益(A+B+C+D) 20,215,494,113円
F	分配対象収益(1万口当たり)	283円	F 分配対象収益(1万口当たり) 220円
G	分配金額	4,295,466,126円	G 分配金額 3,672,531,377円
H	分配金額(1万口当たり)	50円	H 分配金額(1万口当たり) 40円

自 2019年 3月12日		自 2019年 9月11日	
至 2019年 4月10日		至 2019年10月10日	
A 計算期末における費用控除後の 配当等収益	3,406,268,714円	A 計算期末における費用控除後の 配当等収益	3,697,680,557円
B 費用控除後、繰越欠損金補填後 の有価証券売買等損益	0円	B 費用控除後、繰越欠損金補填後 の有価証券売買等損益	0円
C 信託約款に定める収益調整金	20,484,860,567円	C 信託約款に定める収益調整金	16,663,117,717円
D 信託約款に定める分配準備積立 金	1,444,729円	D 信託約款に定める分配準備積立 金	2,175,622円
E 分配対象収益(A+B+C+D)	23,892,574,010円	E 分配対象収益(A+B+C+D)	20,362,973,896円
F 分配対象収益(1万口当たり)	273円	F 分配対象収益(1万口当たり)	220円
G 分配金額	4,374,456,995円	G 分配金額	3,688,184,866円
H 分配金額(1万口当たり)	50円	H 分配金額(1万口当たり)	40円
自 2019年 4月11日		自 2019年10月11日	
至 2019年 5月10日		至 2019年11月11日	
A 計算期末における費用控除後の 配当等収益	2,689,736,448円	A 計算期末における費用控除後の 配当等収益	3,109,017,460円
B 費用控除後、繰越欠損金補填後 の有価証券売買等損益	0円	B 費用控除後、繰越欠損金補填後 の有価証券売買等損益	0円
C 信託約款に定める収益調整金	19,777,129,993円	C 信託約款に定める収益調整金	16,667,608,701円
D 信託約款に定める分配準備積立 金	962,041円	D 信託約款に定める分配準備積立 金	12,098,203円
E 分配対象収益(A+B+C+D)	22,467,828,482円	E 分配対象収益(A+B+C+D)	19,788,724,364円
F 分配対象収益(1万口当たり)	253円	F 分配対象収益(1万口当たり)	215円
G 分配金額	4,426,149,521円	G 分配金額	3,680,319,530円
H 分配金額(1万口当たり)	50円	H 分配金額(1万口当たり)	40円
自 2019年 5月11日		自 2019年11月12日	
至 2019年 6月10日		至 2019年12月10日	
A 計算期末における費用控除後の 配当等収益	2,761,102,008円	A 計算期末における費用控除後の 配当等収益	3,098,647,939円
B 費用控除後、繰越欠損金補填後 の有価証券売買等損益	0円	B 費用控除後、繰越欠損金補填後 の有価証券売買等損益	0円
C 信託約款に定める収益調整金	18,470,624,419円	C 信託約款に定める収益調整金	16,366,295,585円
D 信託約款に定める分配準備積立 金	1,570,801円	D 信託約款に定める分配準備積立 金	0円
E 分配対象収益(A+B+C+D)	21,233,297,228円	E 分配対象収益(A+B+C+D)	19,464,943,524円
F 分配対象収益(1万口当たり)	234円	F 分配対象収益(1万口当たり)	208円
G 分配金額	3,617,261,494円	G 分配金額	3,728,433,090円
H 分配金額(1万口当たり)	40円	H 分配金額(1万口当たり)	40円
自 2019年 6月11日		自 2019年12月11日	
至 2019年 7月10日		至 2020年 1月10日	
A 計算期末における費用控除後の 配当等収益	3,235,263,995円	A 計算期末における費用控除後の 配当等収益	3,592,205,027円
B 費用控除後、繰越欠損金補填後 の有価証券売買等損益	0円	B 費用控除後、繰越欠損金補填後 の有価証券売買等損益	0円
C 信託約款に定める収益調整金	17,684,192,399円	C 信託約款に定める収益調整金	15,979,232,534円
D 信託約款に定める分配準備積立 金	1,718,704円	D 信託約款に定める分配準備積立 金	0円
E 分配対象収益(A+B+C+D)	20,921,175,098円	E 分配対象収益(A+B+C+D)	19,571,437,561円

F 分配対象収益(1万口当たり)	230円	F 分配対象収益(1万口当たり)	207円
G 分配金額	3,625,774,170円	G 分配金額	3,775,449,995円
H 分配金額(1万口当たり)	40円	H 分配金額(1万口当たり)	40円

(金融商品に関する注記)

金融商品の状況に関する事項

	前期 自 2019年 1月11日 至 2019年 7月10日	当期 自 2019年 7月11日 至 2020年 1月10日
金融商品に対する取組方針	当ファンドは証券投資信託として、有価証券、デリバティブ取引等の金融商品の運用を信託約款に定める「運用の基本方針」に基づき行っております。	同左
金融商品の内容及び当該金融商品に係るリスク	当ファンドが運用する主な有価証券は、「重要な会計方針に係る事項に関する注記」の「有価証券の評価基準及び評価方法」に記載の有価証券等であり、全て売買目的で保有しております。また、主なデリバティブ取引には、先物取引、オプション取引、スワップ取引等があり、信託財産に属する資産の効率的な運用に資するために行うことができます。当該有価証券及びデリバティブ取引には、性質に応じてそれぞれ価格変動リスク、流動性リスク、信用リスク等があります。	同左
金融商品に係るリスク管理体制	運用部門、営業部門と独立した組織であるリスク管理部門を設置し、全社的なリスク管理活動のモニタリング、指導の一元化を図っております。	同左

金融商品の時価等に関する事項

	前期 2019年 7月10日現在	当期 2020年 1月10日現在
貸借対照表計上額、時価及びその差額	貸借対照表計上額は期末の時価で計上しているため、その差額はありません。	同左
時価の算定方法	(1)有価証券 売買目的有価証券 重要な会計方針に係る事項に関する注記「有価証券の評価基準及び評価方法」に記載しております。 (2)デリバティブ取引 該当事項はありません。 (3)上記以外の金融商品 短期間で決済されることから、時価は帳簿価額と近似しているため、当該金融商品の時価を帳簿価額としております。	(1)有価証券 同左 (2)デリバティブ取引 同左 (3)上記以外の金融商品 同左

金融商品の時価等に関する事項についての補足説明	金融商品の時価には、市場価格に基づく価額のほか、市場価格がない場合には合理的に算定された価額が含まれております。当該価額の算定においては一定の前提条件等を採用しているため、異なる前提条件等によった場合、当該価額が異なることもあります。	同左
-------------------------	---	----

(有価証券に関する注記)

前期(2019年 7月10日現在)

売買目的有価証券

(単位:円)

種類	最終の計算期間の損益に含まれた評価差額
投資信託受益証券	719,531,058
投資証券	3,806,296,230
親投資信託受益証券	2,356,691,050
合計	6,882,518,338

当期(2020年 1月10日現在)

売買目的有価証券

(単位:円)

種類	最終の計算期間の損益に含まれた評価差額
投資信託受益証券	257,507,992
投資証券	1,910,490,310
親投資信託受益証券	2,576,662,335
合計	923,680,017

(関連当事者との取引に関する注記)

該当事項はありません。

(1口当たり情報)

前期 2019年 7月10日現在		当期 2020年 1月10日現在	
1口当たり純資産額	0.4192円	1口当たり純資産額	0.4227円
(1万口当たり純資産額)	(4,192円)	(1万口当たり純資産額)	(4,227円)

（４）【附属明細表】

第１ 有価証券明細表

(1) 株式

該当事項はありません。

(2) 株式以外の有価証券

(単位：円)

種類	銘柄	券面総額	評価額	備考
投資信託受益証券	高利回りソブリン債券インデックスファンド	645,521,601,011	131,686,406,606	
投資信託受益証券 合計		645,521,601,011	131,686,406,606	
投資証券	エスコンジャパンリート投資法人 投資証券	920	120,704,000	
	サンケイリアルエステート投資法人 投資証券	1,299	163,544,100	
	日本アコモデーションファンド投資法人 投資証券	2,979	2,019,762,000	
	M C U B S M i d C i t y 投資法人 投資証券	11,501	1,357,118,000	
	森ヒルズリート投資法人 投資証券	10,315	1,825,755,000	
	産業ファンド投資法人 投資証券	11,546	1,909,708,400	
	アドバンス・レジデンス投資法人 投資証券	8,503	2,899,523,000	
	ケネディクス・レジデンシャル・ネクスト投資法人 投資証券	5,579	1,137,558,100	
	アクティブア・プロパティーズ投資法人 投資証券	4,492	2,394,236,000	
	G L P 投資法人 投資証券	22,329	3,007,716,300	
	コンフォリア・レジデンシャル投資法人 投資証券	3,733	1,291,618,000	
	日本プロロジスリート投資法人 投資証券	12,881	3,595,087,100	
	星野リゾート・リート投資法人 投資証券	1,364	777,480,000	
	O n e リート投資法人 投資証券	1,397	482,663,500	
	イオンリート投資法人 投資証券	9,675	1,446,412,500	
	ヒューリックリート投資法人 投資証券	7,624	1,482,868,000	
	日本リート投資法人 投資証券	2,912	1,356,992,000	
	インバスコ・オフィス・ジェイリート投資法人 投資証券	57,597	1,252,734,750	
	日本ヘルスケア投資法人 投資証券	435	92,611,500	
積水ハウス・リート投資法人 投資証券	26,213	2,356,548,700		

トーセイ・リート投資法人 投資証券	1,951	257,532,000	
ケネディクス商業リート投資法人 投資証券	3,463	935,702,600	
ヘルスケア&メディカル投資法人 投資証券	1,912	261,179,200	
サムティ・レジデンシャル投資法人 投資証券	1,795	206,784,000	
野村不動産マスターファンド投資法人 投資証券	28,942	5,322,433,800	
いちごホテルリート投資法人 投資証券	1,485	204,930,000	
ラサールロジポート投資法人 投資証券	8,335	1,321,097,500	
スターアジア不動産投資法人 投資証券	2,975	347,182,500	
マリモ地方創生リート投資法人 投資証券	771	99,304,800	
三井不動産ロジスティクスパーク投資法人 投資証券	2,208	1,063,152,000	
大江戸温泉リート投資法人 投資証券	1,523	142,400,500	
さくら総合リート投資法人 投資証券	1,940	184,688,000	
投資法人みらい 投資証券	10,195	613,739,000	
森トラスト・ホテルリート投資法人 投資証券	2,103	315,660,300	
三菱地所物流リート投資法人 投資証券	1,765	620,397,500	
CREロジスティクスファンド投資法人 投資証券	1,258	176,874,800	
ザイマックス・リート投資法人 投資証券	1,301	180,318,600	
タカラレーベン不動産投資法人 投資証券	2,544	317,745,600	
伊藤忠アドバンス・ロジスティクス投資法人 投資証券	1,387	165,885,200	
日本ビルファンド投資法人 投資証券	8,682	6,971,646,000	
ジャパンリアルエステイト投資法人 投資証券	8,965	6,472,730,000	
日本リテールファンド投資法人 投資証券	16,944	3,915,758,400	
オリックス不動産投資法人 投資証券	17,863	4,213,881,700	
日本プライムリアルティ投資法人 投資証券	5,675	2,689,950,000	
プレミアム投資法人 投資証券	8,097	1,226,695,500	
東急リアル・エステート投資法人 投資証券	6,011	1,232,255,000	
グローバル・ワン不動産投資法人 投資証券	6,225	855,315,000	
ユナイテッド・アーバン投資法人 投資証券	20,130	4,102,494,000	
森トラスト総合リート投資法人 投資証券	6,407	1,238,473,100	
インヴィンシブル投資法人 投資証券	39,325	2,418,487,500	
フロンティア不動産投資法人 投資証券	3,184	1,426,432,000	
平和不動産リート投資法人 投資証券	5,583	736,397,700	
日本ロジスティクスファンド投資法人 投資証券	5,858	1,629,109,800	
福岡リート投資法人 投資証券	4,637	855,062,800	
ケネディクス・オフィス投資法人 投資証券	2,773	2,296,044,000	

	いちごオフィスリート投資法人 投資証券	6,942	758,066,400	
	大和証券オフィス投資法人 投資証券	2,069	1,715,201,000	
	阪急阪神リート投資法人 投資証券	4,049	679,017,300	
	スタートプロシード投資法人 投資証券	1,396	280,456,400	
	大和ハウスリート投資法人 投資証券	12,087	3,378,316,500	
	ジャパン・ホテル・リート投資法人 投資証券	28,881	2,313,368,100	
	日本賃貸住宅投資法人 投資証券	10,084	1,054,786,400	
	ジャパンエクセレント投資法人 投資証券	8,028	1,445,842,800	
投資証券 合計		521,042	97,613,436,250	
親投資信託受益証券	日本株式インデックス225マザーファンド	43,332,278,961	103,130,823,927	
	海外債券インデックス(ヘッジなし)マザーファンド	25,245,491,756	59,422,838,495	
親投資信託受益証券 合計		68,577,770,717	162,553,662,422	
合計		714,099,892,770	391,853,505,278	

(注)券面総額欄の数値は、口数を表示しております。

第2 信用取引契約残高明細表

該当事項はありません。

第3 デリバティブ取引及び為替予約取引の契約額等及び時価の状況表

該当事項はありません。

当ファンドは、「海外債券インデックス(ヘッジなし)マザーファンド」「日本株式インデックス225マザーファンド」を主要投資対象としており、貸借対照表の資産の部に計上された「親投資信託受益証券」は同親投資信託です。なお、同親投資信託の状況は次の通りです。ただし、当該情報は監査の対象外であります。

(参考)

海外債券インデックス(ヘッジなし)マザーファンド

貸借対照表

(単位:円)

	2019年 7月10日現在	2020年 1月10日現在
資産の部		
流動資産		

	2019年 7月10日現在	2020年 1月10日現在
預金	110,545,615	310,742,300
金銭信託	76,318,529	-
コール・ローン	149,136,819	61,086,320
国債証券	151,523,673,011	155,057,316,405
派生商品評価勘定	-	54,731
未収利息	1,154,565,970	1,197,211,438
前払費用	23,892,651	35,754,402
流動資産合計	153,038,132,595	156,662,165,596
資産合計	153,038,132,595	156,662,165,596
負債の部		
流動負債		
派生商品評価勘定	-	6,066
未払金	-	133,121,163
未払解約金	201,350,146	31,069,658
未払利息	254	41
流動負債合計	201,350,400	164,196,928
負債合計	201,350,400	164,196,928
純資産の部		
元本等		
元本	66,110,021,997	66,488,245,255
剰余金		
剰余金又は欠損金()	86,726,760,198	90,009,723,413
元本等合計	152,836,782,195	156,497,968,668
純資産合計	152,836,782,195	156,497,968,668
負債純資産合計	153,038,132,595	156,662,165,596

注記表

(重要な会計方針に係る事項に関する注記)

1. 有価証券の評価基準及び評価方法	<p>国債証券は個別法に基づき、以下のとおり原則として時価で評価しております。</p> <p>(1) 金融商品取引所等に上場されている有価証券 金融商品取引所等に上場されている有価証券は、原則として金融商品取引所等における計算期間末日の最終相場(外貨建証券の場合は計算期間末日において知りうる直近の日の最終相場)で評価しております。</p> <p>(2) 金融商品取引所等に上場されていない有価証券 当該有価証券については、原則として、日本証券業協会等発表の店頭売買参考統計値(平均値)等、金融商品取引業者、銀行等の提示する価額(ただし、売気配相場は使用しない)又は価格提供会社の提供する価額のいずれかから入手した価額で評価しております。</p> <p>(3) 時価が入手できなかった有価証券 適正な評価額を入手できなかった場合又は入手した評価額が時価と認定できない事由が認められた場合は、投資信託委託会社が忠実義務に基づいて合理的な事由をもって時価と認めた価額もしくは受託者と協議のうえ両者が合理的な事由をもって時価と認めた価額で評価しております。</p>
2. デリバティブ等の評価基準及び評価方法	<p>為替予約取引 原則として、わが国における計算期間末日の対顧客先物売買相場の仲値で評価しております。</p>
3. その他財務諸表作成のための基本となる重要な事項	<p>外貨建取引等の処理基準 「投資信託財産の計算に関する規則」(平成12年総理府令第133号)第60条及び第61条にしたがって処理しております。</p>

（貸借対照表に関する注記）

		2019年 7月10日現在	2020年 1月10日現在
1.	期首	2019年 1月11日	2019年 7月11日
	期首元本額	65,747,505,629円	66,110,021,997円
	期首からの追加設定元本額	1,620,513,092円	1,717,268,635円
	期首からの一部解約元本額	1,257,996,724円	1,339,045,377円
	元本の内訳		
	インデックスファンド海外債券ヘッジなし（DC専用）	12,463,259,554円	12,848,326,401円
	DCインデックスバランス（株式20）	224,845,606円	259,813,846円
	DCインデックスバランス（株式40）	299,760,463円	338,512,702円
	DCインデックスバランス（株式60）	383,989,177円	440,183,588円
	DCインデックスバランス（株式80）	298,550,744円	342,068,452円
	財産3分法ファンド（不動産・債券・株式）毎月分配型	24,597,067,680円	25,245,491,756円
	世界の財産3分法ファンド（不動産・債券・株式）毎月分配型	2,265,784,678円	2,264,031,613円
	日興五大陸債券ファンド（毎月分配型）	18,137,623,583円	17,233,350,582円
	財産3分法ファンド（不動産・債券・株式）資産成長型	779,130,952円	957,458,235円
	インデックス・アセットバランス・オープン（適格機関投資家向け）	152,697,699円	157,548,791円
	アセット・ナビゲーション・ファンド（株式80）	2,646,732円	2,828,692円
	アセット・ナビゲーション・ファンド（株式60）	3,058,489円	3,067,391円
	アセット・ナビゲーション・ファンド（株式40）	8,273,403円	6,792,105円
	アセット・ナビゲーション・ファンド（株式20）	13,247,184円	12,836,315円
	世界国債インデックスファンド（適格機関投資家向け）	859,246,784円	849,394,294円
	国際分散型ファンド40（適格機関投資家向け）	926,425,070円	889,313,511円
	年金積立 アセット・ナビゲーション・ファンド（株式20）	60,637,016円	63,396,441円
	年金積立 アセット・ナビゲーション・ファンド（株式40）	87,248,213円	88,501,364円
	年金積立 アセット・ナビゲーション・ファンド（株式60）	82,872,415円	85,744,058円
	年金積立 アセット・ナビゲーション・ファンド（株式80）	61,323,850円	63,064,122円
	インデックスファンド海外債券（ヘッジなし）1年決算型	4,137,860,809円	4,066,726,161円
海外債券インデックスファンド（個人型年金向け）	264,471,896円	269,794,835円	
計	66,110,021,997円	66,488,245,255円	
2.	受益権の総数	66,110,021,997口	66,488,245,255口

当該親投資信託受益証券を投資対象とする投資信託ごとの元本額

（金融商品に関する注記）

金融商品の状況に関する事項

	自 2019年 1月11日 至 2019年 7月10日	自 2019年 7月11日 至 2020年 1月10日
--	--------------------------------	--------------------------------

金融商品に対する取組方針	当ファンドは証券投資信託として、有価証券、デリバティブ取引等の金融商品の運用を信託約款に定める「運用の基本方針」に基づき行っております。	同左
金融商品の内容及び当該金融商品に係るリスク	当ファンドが運用する主な有価証券は、「重要な会計方針に係る事項に関する注記」の「有価証券の評価基準及び評価方法」に記載の有価証券等であり、全て売買目的で保有しております。また、主なデリバティブ取引には、先物取引、オプション取引、スワップ取引等があり、信託財産に属する資産の効率的な運用に資するために行うことができます。当該有価証券及びデリバティブ取引には、性質に応じてそれぞれ価格変動リスク、流動性リスク、信用リスク等があります。	同左
金融商品に係るリスク管理体制	運用部門、営業部門と独立した組織であるリスク管理部門を設置し、全社的なリスク管理活動のモニタリング、指導の一元化を図っております。	同左

金融商品の時価等に関する事項

	2019年 7月10日現在	2020年 1月10日現在
貸借対照表計上額、時価及びその差額	貸借対照表計上額は期末の時価で計上しているため、その差額はありません。	同左
時価の算定方法	(1)有価証券 売買目的有価証券 重要な会計方針に係る事項に関する注記「有価証券の評価基準及び評価方法」に記載しております。 (2)デリバティブ取引 該当事項はありません。 (3)上記以外の金融商品 短期間で決済されることから、時価は帳簿価額と近似しているため、当該金融商品の時価を帳簿価額としております。	(1)有価証券 同左 (2)デリバティブ取引 「デリバティブ取引等に関する注記」に記載しております。 (3)上記以外の金融商品 同左
金融商品の時価等に関する事項についての補足説明	金融商品の時価には、市場価格に基づく価額のほか、市場価格がない場合には合理的に算定された価額が含まれております。当該価額の算定においては一定の前提条件等を採用しているため、異なる前提条件等によった場合、当該価額が異なることもあります。	同左

(有価証券に関する注記)

(2019年 7月10日現在)

売買目的有価証券

(単位：円)

種類	当計算期間の損益に含まれた評価差額
国債証券	8,899,639,740
合計	8,899,639,740

(2020年 1月10日現在)

売買目的有価証券

(単位：円)

種類	当計算期間の損益に含まれた評価差額
国債証券	1,750,781,624
合計	1,750,781,624

(注)当計算期間の損益に含まれた評価差額は、親投資信託の期首日から本書における開示対象ファンドの計算期間末日までに対応する金額であります。

(デリバティブ取引等に関する注記)

取引の時価等に関する事項

(通貨関連)

(2019年 7月10日現在)

該当事項はありません。

(2020年 1月10日現在)

(単位：円)

区分	種類	契約額等		時価	評価損益
			うち1年超		
市場取引以外の取引	為替予約取引				
	買建	51,560,486	-	51,599,220	38,734
	米ドル	15,290,800	-	15,335,600	44,800
	ユーロ	36,269,686	-	36,263,620	6,066
	売建	107,470,686	-	107,460,755	9,931
	米ドル	107,470,686	-	107,460,755	9,931
	合計	159,031,172	-	159,059,975	48,665

(注) 1. 時価の算定方法

(1) 本書における開示対象ファンドの計算期間末日に対顧客先物売買相場の仲値が発表されている外貨については、以下のように評価しております。

同計算期間末日において為替予約の受渡日の対顧客先物売買相場の仲値が発表されている場合は、当該為替予約は当該仲値で評価しております。

同計算期間末日において為替予約の受渡日の対顧客先物売買相場の仲値が発表されていない場合は、以下の方法によっております。

- ・ 同計算期間末日に為替予約の受渡日を超える対顧客先物売買相場が発表されている場合には、発表されている先物相場のうち当該日に最も近い前後二つの対顧客先物売買相場の仲値をもとに計算しております。
- ・ 同計算期間末日に為替予約の受渡日を超える対顧客先物売買相場が発表されていない場合には、当該日に最も近い発表されている対顧客先物売買相場の仲値を用いております。

(2) 本書における開示対象ファンドの計算期間末日に対顧客先物売買相場の仲値が発表されていない外貨については同計算期間末日の対顧客電信売買相場の仲値で評価しております。

2. 換算において円未満の端数は切り捨てております。

3. 契約額等及び時価の合計欄の金額は、各々の合計金額であります。

(関連当事者との取引に関する注記)

該当事項はありません。

(1口当たり情報)

2019年 7月10日現在		2020年 1月10日現在	
1口当たり純資産額	2.3119円	1口当たり純資産額	2.3538円
(1万口当たり純資産額)	(23,119円)	(1万口当たり純資産額)	(23,538円)

附属明細表

第 1 有価証券明細表

(1) 株式

該当事項はありません。

(2) 株式以外の有価証券

通貨	種類	銘柄	券面総額	評価額	備考
米ドル	国債証券	US TREASURY N/B-2.375%-20/12/31	3,000,000.00	3,021,738.00	
		US TREASURY N/B-1.75%-20/12/31	2,000,000.00	2,002,695.20	
		US TREASURY N/B-2.0%-21/01/15	1,900,000.00	1,907,533.12	
		US TREASURY N/B-2.125%-21/01/31	2,400,000.00	2,412,984.24	
		US TREASURY N/B-1.375%-21/01/31	2,000,000.00	1,994,960.94	
		US TREASURY N/B-3.625%-21/02/15	4,510,000.00	4,607,951.33	
		US TREASURY N/B-2.25%-21/02/15	2,500,000.00	2,517,089.75	
		US TREASURY N/B-2.0%-21/02/28	2,370,000.00	2,380,137.20	
		US TREASURY N/B-1.125%-21/02/28	2,000,000.00	1,988,867.18	

US TREASURY N/B-2.25%-21/03/31	340,000.00	342,609.73
US TREASURY N/B-1.25%-21/03/31	1,270,000.00	1,264,443.75
US TREASURY N/B-2.25%-21/04/30	4,180,000.00	4,214,207.03
US TREASURY N/B-1.375%-21/04/30	2,000,000.00	1,993,789.06
US TREASURY N/B-3.125%-21/05/15	4,320,000.00	4,406,484.24
US TREASURY N/B-2.625%-21/05/15	3,030,000.00	3,070,419.59
US TREASURY N/B-2.0%-21/05/31	3,400,000.00	3,417,995.86
US TREASURY N/B-1.375%-21/05/31	2,060,000.00	2,053,280.85
US TREASURY N/B-2.625%-21/06/15	1,900,000.00	1,927,163.92
US TREASURY N/B-2.125%-21/06/30	6,050,000.00	6,095,256.42
US TREASURY N/B-1.125%-21/06/30	3,900,000.00	3,872,882.83
US TREASURY N/B-2.625%-21/07/15	3,000,000.00	3,045,292.80
US TREASURY N/B-2.25%-21/07/31	5,300,000.00	5,352,585.54
US TREASURY N/B-1.125%-21/07/31	5,000,000.00	4,962,792.95
US TREASURY N/B-2.125%-21/08/15	11,860,000.00	11,957,056.31
US TREASURY N/B-2.75%-21/08/15	2,100,000.00	2,137,570.26
US TREASURY N/B-1.125%-21/08/31	4,400,000.00	4,365,796.86
US TREASURY N/B-1.5%-21/08/31	2,000,000.00	1,996,484.38
US TREASURY N/B-2.75%-21/09/15	7,500,000.00	7,641,210.75
US TREASURY N/B-2.125%-21/09/30	2,400,000.00	2,421,140.40
US TREASURY N/B-1.125%-21/09/30	2,030,000.00	2,013,269.24
US TREASURY N/B-1.5%-21/09/30	2,000,000.00	1,996,484.38
US TREASURY N/B-2.875%-21/10/15	2,000,000.00	2,043,984.20
US TREASURY N/B-2.0%-21/10/31	3,830,000.00	3,856,929.49
US TREASURY N/B-1.25%-21/10/31	2,000,000.00	1,987,851.56
US TREASURY N/B-8.0%-21/11/15	9,250,000.00	10,322,060.20
US TREASURY N/B-2.0%-21/11/15	4,000,000.00	4,030,468.40
US TREASURY N/B-1.75%-21/11/30	600,000.00	601,828.08
US TREASURY N/B-1.5%-21/11/30	3,370,000.00	3,364,668.55
US TREASURY N/B-2.125%-21/12/31	3,120,000.00	3,152,357.52
US TREASURY N/B-1.5%-22/01/31	8,840,000.00	8,825,496.91
US TREASURY N/B-2.0%-22/02/15	2,500,000.00	2,521,337.75
US TREASURY N/B-2.5%-22/02/15	4,000,000.00	4,074,765.60
US TREASURY N/B-1.75%-22/02/28	2,500,000.00	2,509,179.50
US TREASURY N/B-2.375%-22/03/15	2,000,000.00	2,034,296.80
US TREASURY N/B-1.75%-22/03/31	1,800,000.00	1,806,679.62
US TREASURY N/B-2.25%-22/04/15	2,000,000.00	2,029,414.00
US TREASURY N/B-1.75%-22/04/30	3,000,000.00	3,011,601.30
US TREASURY N/B-1.875%-22/04/30	3,800,000.00	3,825,085.70
US TREASURY N/B-1.75%-22/05/15	2,000,000.00	2,007,890.60
US TREASURY N/B-2.125%-22/05/15	1,200,000.00	1,214,859.36
US TREASURY N/B-1.875%-22/05/31	3,420,000.00	3,443,846.29
	3,000,000.00	3,012,656.10

US TREASURY N/B-1.75%-22/06/15		
US TREASURY N/B-2.125%-22/06/30	2,500,000.00	2,533,251.75
US TREASURY N/B-1.75%-22/07/15	4,000,000.00	4,016,484.00
US TREASURY N/B-2.0%-22/07/31	3,930,000.00	3,971,065.35
US TREASURY N/B-1.875%-22/07/31	9,700,000.00	9,771,044.74
US TREASURY N/B-1.625%-22/08/15	5,000,000.00	5,006,250.00
US TREASURY N/B-1.5%-22/08/15	2,600,000.00	2,594,667.97
US TREASURY N/B-1.875%-22/08/31	1,900,000.00	1,914,250.00
US TREASURY N/B-1.625%-22/08/31	5,250,000.00	5,255,536.65
US TREASURY N/B-1.5%-22/09/15	1,950,000.00	1,945,658.20
US TREASURY N/B-1.75%-22/09/30	3,550,000.00	3,565,531.25
US TREASURY N/B-1.875%-22/09/30	2,410,000.00	2,429,063.34
US TREASURY N/B-1.375%-22/10/15	3,000,000.00	2,982,714.84
US TREASURY N/B-1.875%-22/10/31	3,000,000.00	3,023,378.70
US TREASURY N/B-2.0%-22/10/31	2,400,000.00	2,427,000.00
US TREASURY N/B-1.625%-22/11/15	2,000,000.00	2,001,875.00
US TREASURY N/B-2.0%-22/11/30	3,410,000.00	3,449,094.96
US TREASURY N/B-2.125%-22/12/31	3,900,000.00	3,960,403.98
US TREASURY N/B-1.75%-23/01/31	2,000,000.00	2,009,257.80
US TREASURY N/B-2.375%-23/01/31	1,580,000.00	1,616,475.72
US TREASURY N/B-2.0%-23/02/15	5,300,000.00	5,364,179.29
US TREASURY N/B-1.5%-23/02/28	3,100,000.00	3,090,857.41
US TREASURY N/B-2.625%-23/02/28	570,000.00	587,812.50
US TREASURY N/B-1.5%-23/03/31	2,000,000.00	1,993,945.32
US TREASURY N/B-2.5%-23/03/31	2,130,000.00	2,190,030.85
US TREASURY N/B-1.625%-23/04/30	1,160,000.00	1,160,657.02
US TREASURY N/B-2.75%-23/04/30	3,600,000.00	3,731,906.16
US TREASURY N/B-1.75%-23/05/15	7,650,000.00	7,684,514.50
US TREASURY N/B-1.625%-23/05/31	1,500,000.00	1,500,878.85
US TREASURY N/B-2.75%-23/05/31	1,300,000.00	1,348,521.46
US TREASURY N/B-1.375%-23/06/30	4,000,000.00	3,968,671.88
US TREASURY N/B-2.625%-23/06/30	1,000,000.00	1,034,160.10
US TREASURY N/B-1.25%-23/07/31	11,000,000.00	10,861,855.51
US TREASURY N/B-2.5%-23/08/15	5,300,000.00	5,461,794.69
US TREASURY N/B-1.375%-23/08/31	1,850,000.00	1,833,957.83
US TREASURY N/B-1.375%-23/09/30	5,500,000.00	5,450,158.67
US TREASURY N/B-2.875%-23/09/30	380,000.00	397,085.14
US TREASURY N/B-1.625%-23/10/31	1,700,000.00	1,700,132.77
US TREASURY N/B-2.75%-23/11/15	4,000,000.00	4,166,250.00
US TREASURY N/B-2.125%-23/11/30	2,910,000.00	2,964,221.44
US TREASURY N/B-2.875%-23/11/30	1,810,000.00	1,894,242.64
US TREASURY N/B-2.25%-23/12/31	2,500,000.00	2,559,179.50
US TREASURY N/B-2.625%-23/12/31	3,000,000.00	3,113,788.80

US TREASURY N/B-2.25%-24/01/31	2,000,000.00	2,047,929.60
US TREASURY N/B-2.5%-24/01/31	5,800,000.00	5,995,070.24
US TREASURY N/B-2.75%-24/02/15	3,300,000.00	3,444,826.11
US TREASURY N/B-2.125%-24/02/29	3,500,000.00	3,567,880.75
US TREASURY N/B-2.375%-24/02/29	1,630,000.00	1,677,658.26
US TREASURY N/B-2.125%-24/03/31	4,240,000.00	4,322,812.28
US TREASURY N/B-2.0%-24/04/30	2,000,000.00	2,029,492.00
US TREASURY N/B-2.25%-24/04/30	3,000,000.00	3,074,882.70
US TREASURY N/B-2.5%-24/05/15	5,800,000.00	6,007,870.84
US TREASURY N/B-2.0%-24/05/31	3,580,000.00	3,633,629.83
US TREASURY N/B-2.0%-24/06/30	4,100,000.00	4,161,659.90
US TREASURY N/B-1.75%-24/06/30	2,660,000.00	2,671,429.48
US TREASURY N/B-2.125%-24/07/31	3,180,000.00	3,245,897.86
US TREASURY N/B-1.75%-24/07/31	4,000,000.00	4,017,343.60
US TREASURY N/B-2.375%-24/08/15	4,620,000.00	4,767,623.32
US TREASURY N/B-1.875%-24/08/31	1,420,000.00	1,434,088.95
US TREASURY N/B-1.25%-24/08/31	2,100,000.00	2,062,675.77
US TREASURY N/B-2.125%-24/09/30	2,400,000.00	2,450,952.96
US TREASURY N/B-1.5%-24/09/30	2,200,000.00	2,184,402.35
US TREASURY N/B-2.25%-24/10/31	1,090,000.00	1,119,868.50
US TREASURY N/B-2.25%-24/11/15	5,450,000.00	5,599,342.53
US TREASURY N/B-2.125%-24/11/30	1,200,000.00	1,225,992.12
US TREASURY N/B-1.5%-24/11/30	2,000,000.00	1,986,054.68
US TREASURY N/B-2.25%-24/12/31	1,900,000.00	1,953,103.48
US TREASURY N/B-2.5%-25/01/31	1,500,000.00	1,560,849.60
US TREASURY N/B-2.0%-25/02/15	4,970,000.00	5,049,111.96
US TREASURY N/B-2.75%-25/02/28	2,060,000.00	2,169,196.06
US TREASURY N/B-2.625%-25/03/31	4,400,000.00	4,608,054.44
US TREASURY N/B-2.875%-25/04/30	2,200,000.00	2,333,031.14
US TREASURY N/B-2.125%-25/05/15	4,800,000.00	4,906,968.48
US TREASURY N/B-2.875%-25/05/31	1,150,000.00	1,220,078.12
US TREASURY N/B-2.75%-25/06/30	4,000,000.00	4,220,468.40
US TREASURY N/B-2.875%-25/07/31	4,000,000.00	4,249,765.60
US TREASURY N/B-2.0%-25/08/15	5,220,000.00	5,303,091.43
US TREASURY N/B-3.0%-25/09/30	5,000,000.00	5,351,562.50
US TREASURY N/B-2.25%-25/11/15	5,940,000.00	6,115,995.66
US TREASURY N/B-2.875%-25/11/30	1,320,000.00	1,405,542.07
US TREASURY N/B-2.625%-25/12/31	2,000,000.00	2,102,500.00
US TREASURY N/B-2.625%-26/01/31	1,450,000.00	1,524,822.17
US TREASURY N/B-6.0%-26/02/15	1,800,000.00	2,247,222.60
US TREASURY N/B-1.625%-26/02/15	5,700,000.00	5,664,486.32
US TREASURY N/B-2.5%-26/02/28	1,790,000.00	1,870,025.53

US TREASURY N/B-2.25%-26/03/31	2,070,000.00	2,132,948.90
US TREASURY N/B-2.375%-26/04/30	2,000,000.00	2,075,898.40
US TREASURY N/B-1.625%-26/05/15	5,640,000.00	5,599,792.94
US TREASURY N/B-2.125%-26/05/31	4,000,000.00	4,091,796.80
US TREASURY N/B-1.875%-26/06/30	2,000,000.00	2,015,468.60
US TREASURY N/B-1.875%-26/07/31	4,200,000.00	4,231,991.82
US TREASURY N/B-1.5%-26/08/15	4,000,000.00	3,935,783.00
US TREASURY N/B-1.625%-26/09/30	780,000.00	773,251.16
US TREASURY N/B-6.5%-26/11/15	2,450,000.00	3,204,283.95
US TREASURY N/B-2.0%-26/11/15	5,040,000.00	5,116,485.52
US TREASURY N/B-2.25%-27/02/15	4,800,000.00	4,953,187.20
US TREASURY N/B-2.375%-27/05/15	3,030,000.00	3,155,460.78
US TREASURY N/B-2.25%-27/08/15	5,090,000.00	5,258,108.95
US TREASURY N/B-6.125%-27/11/15	3,860,000.00	5,093,315.16
US TREASURY N/B-2.25%-27/11/15	6,100,000.00	6,302,538.91
US TREASURY N/B-2.75%-28/02/15	4,000,000.00	4,284,452.80
US TREASURY N/B-2.875%-28/05/15	5,440,000.00	5,885,293.36
US TREASURY N/B-5.5%-28/08/15	500,000.00	646,601.55
US TREASURY N/B-2.875%-28/08/15	4,800,000.00	5,199,280.80
US TREASURY N/B-5.25%-28/11/15	2,000,000.00	2,559,179.60
US TREASURY N/B-3.125%-28/11/15	3,660,000.00	4,044,371.37
US TREASURY N/B-5.25%-29/02/15	1,000,000.00	1,286,054.60
US TREASURY N/B-2.625%-29/02/15	4,970,000.00	5,295,573.75
US TREASURY N/B-2.375%-29/05/15	4,780,000.00	4,996,313.64
US TREASURY N/B-1.625%-29/08/15	4,450,000.00	4,360,652.33
US TREASURY N/B-1.75%-29/11/15	4,480,000.00	4,437,212.50
US TREASURY N/B-6.25%-30/05/15	1,060,000.00	1,498,802.68
US TREASURY N/B-5.375%-31/02/15	1,460,000.00	1,972,083.46
US TREASURY N/B-5.0%-37/05/15	1,250,000.00	1,783,178.62
US TREASURY N/B-4.375%-38/02/15	1,170,000.00	1,570,382.19
US TREASURY N/B-4.5%-38/05/15	1,220,000.00	1,662,774.11
US TREASURY N/B-4.25%-39/05/15	1,850,000.00	2,458,079.09
US TREASURY N/B-4.5%-39/08/15	1,820,000.00	2,494,892.94
US TREASURY N/B-4.375%-39/11/15	1,750,000.00	2,365,541.85
US TREASURY N/B-4.625%-40/02/15	1,680,000.00	2,344,453.10
US TREASURY N/B-4.375%-40/05/15	1,590,000.00	2,155,381.58
US TREASURY N/B-3.875%-40/08/15	1,440,000.00	1,832,371.77
US TREASURY N/B-4.25%-40/11/15	2,010,000.00	2,685,744.71
US TREASURY N/B-4.75%-41/02/15	1,500,000.00	2,135,771.40
US TREASURY N/B-4.375%-41/05/15	870,000.00	1,183,386.87
US TREASURY N/B-3.75%-41/08/15	1,960,000.00	2,456,890.57
US TREASURY N/B-3.125%-42/02/15	500,000.00	572,773.40
US TREASURY N/B-2.75%-42/08/15	800,000.00	863,000.00

		US TREASURY N/B-2.75%-42/11/15	2,000,000.00	2,156,093.60	
		US TREASURY N/B-3.125%-43/02/15	2,000,000.00	2,290,742.00	
		US TREASURY N/B-2.875%-43/05/15	5,050,000.00	5,557,958.79	
		US TREASURY N/B-3.625%-43/08/15	5,120,000.00	6,340,999.68	
		US TREASURY N/B-3.75%-43/11/15	4,500,000.00	5,682,568.05	
		US TREASURY N/B-3.625%-44/02/15	3,000,000.00	3,722,402.10	
		US TREASURY N/B-3.375%-44/05/15	3,400,000.00	4,063,132.60	
		US TREASURY N/B-3.125%-44/08/15	4,050,000.00	4,652,516.47	
		US TREASURY N/B-3.0%-44/11/15	3,300,000.00	3,714,820.23	
		US TREASURY N/B-2.5%-45/02/15	3,300,000.00	3,402,158.10	
		US TREASURY N/B-3.0%-45/05/15	3,200,000.00	3,608,187.20	
		US TREASURY N/B-2.875%-45/08/15	5,300,000.00	5,850,806.21	
		US TREASURY N/B-3.0%-45/11/15	3,900,000.00	4,406,923.56	
		US TREASURY N/B-2.5%-46/02/15	2,800,000.00	2,888,812.36	
		US TREASURY N/B-2.5%-46/05/15	2,500,000.00	2,580,126.75	
		US TREASURY N/B-2.25%-46/08/15	2,150,000.00	2,113,172.84	
		US TREASURY N/B-2.875%-46/11/15	2,000,000.00	2,219,179.60	
		US TREASURY N/B-3.0%-47/02/15	2,800,000.00	3,182,156.04	
		US TREASURY N/B-3.0%-47/05/15	2,680,000.00	3,045,411.56	
		US TREASURY N/B-2.75%-47/08/15	2,000,000.00	2,171,210.80	
		US TREASURY N/B-2.75%-47/11/15	2,840,000.00	3,084,228.64	
		US TREASURY N/B-3.0%-48/02/15	2,750,000.00	3,130,703.12	
		US TREASURY N/B-3.125%-48/05/15	2,400,000.00	2,797,171.68	
		US TREASURY N/B-3.0%-48/08/15	4,100,000.00	4,675,120.94	
		US TREASURY N/B-3.375%-48/11/15	2,950,000.00	3,603,321.16	
		US TREASURY N/B-3.0%-49/02/15	3,300,000.00	3,769,154.07	
		US TREASURY N/B-2.875%-49/05/15	3,000,000.00	3,348,281.10	
		US TREASURY N/B-2.25%-49/08/15	1,250,000.00	1,228,344.72	
		US TREASURY N/B-2.375%-49/11/15	2,250,000.00	2,272,104.45	
		米ドル小計	649,720,000.00	682,705,113.56 (74,803,999,292)	
加ドル	国債証券	CANADIAN GOVERNMENT-2.25%-21/02/01	825,000.00	829,620.00	
		CANADIAN GOVERNMENT-0.75%-21/03/01	2,140,000.00	2,117,059.20	
		CANADIAN GOVERNMENT-1.75%-21/05/01	890,000.00	890,952.30	
		CANADIAN GOVERNMENT-3.25%-21/06/01	950,000.00	970,216.00	
		CANADIAN GOVERNMENT-1.5%-21/08/01	640,000.00	638,483.20	
		CANADIAN GOVERNMENT-0.75%-21/09/01	1,470,000.00	1,448,655.60	
		CANADIAN GOVERNMENT-1.25%-21/11/01	960,000.00	953,241.60	
		CANADIAN GOVERNMENT-1.5%-22/02/01	590,000.00	588,436.50	
		CANADIAN GOVERNMENT-0.5%-22/03/01	1,640,000.00	1,601,197.60	
		CANADIAN GOVERNMENT-2.75%-22/06/01	980,000.00	1,005,440.80	
		CANADIAN GOVERNMENT-1.0%-22/09/01	1,641,000.00	1,614,317.34	

		CANADIAN GOVERNMENT-1.75%-23/03/01	1,210,000.00	1,214,610.10	
		CANADIAN GOVERNMENT-1.5%-23/06/01	1,300,000.00	1,294,995.00	
		CANADIAN GOVERNMENT-2.0%-23/09/01	820,000.00	830,971.60	
		CANADIAN GOVERNMENT-2.25%-24/03/01	790,000.00	810,895.50	
		CANADIAN GOVERNMENT-2.5%-24/06/01	1,120,000.00	1,162,660.80	
		CANADIAN GOVERNMENT-1.5%-24/09/01	950,000.00	945,867.50	
		CANADIAN GOVERNMENT-1.25%-25/03/01	660,000.00	649,077.00	
		CANADIAN GOVERNMENT-2.25%-25/06/01	1,030,000.00	1,064,700.70	
		CANADIAN GOVERNMENT-1.5%-26/06/01	1,100,000.00	1,093,158.00	
		CANADIAN GOVERNMENT-8.0%-27/06/01	370,000.00	532,855.50	
		CANADIAN GOVERNMENT-1.0%-27/06/01	1,060,000.00	1,015,024.20	
		CANADIAN GOVERNMENT-2.0%-28/06/01	1,037,000.00	1,068,462.58	
		CANADIAN GOVERNMENT-5.75%-29/06/01	1,060,000.00	1,437,052.60	
		CANADIAN GOVERNMENT-2.25%-29/06/01	674,000.00	711,912.50	
		CANADIAN GOVERNMENT-1.25%-30/06/01	410,000.00	395,785.30	
		CANADIAN GOVERNMENT-5.75%-33/06/01	1,015,000.00	1,512,187.60	
		CANADIAN GOVERNMENT-5.0%-37/06/01	940,000.00	1,403,946.40	
		CANADIAN GOVERNMENT-4.0%-41/06/01	1,165,000.00	1,635,997.85	
		CANADIAN GOVERNMENT-3.5%-45/12/01	1,315,000.00	1,799,524.90	
		CANADIAN GOVERNMENT-2.75%-48/12/01	1,055,000.00	1,301,975.50	
		CANADIAN GOVERNMENT-2.0%-51/12/01	673,000.00	721,617.52	
		CANADIAN GOVERNMENT-2.75%-64/12/01	335,000.00	445,288.70	
	加ドル小計		32,815,000.00	35,706,187.49 (2,994,677,944)	
メキシコ ペソ	国債証券	MEX BONOS DESARR FIX RT-6.5%-21/06/10	24,700,000.00	24,608,596.41	
		MEX BONOS DESARR FIX RT-7.25%- 21/12/09	14,200,000.00	14,317,693.15	
		MEX BONOS DESARR FIX RT-6.5%-22/06/09	21,400,000.00	21,270,297.81	
		MEX BONOS DESARR FIX RT-6.75%- 23/03/09	4,600,000.00	4,591,610.29	
		MEX BONOS DESARR FIX RT-8.0%-23/12/07	17,600,000.00	18,307,585.12	
		MEX BONOS DESARR FIX RT-8.0%-24/09/05	10,400,000.00	10,898,841.20	
		MEX BONOS DESARR FIX RT-10.0%- 24/12/05	21,500,000.00	24,384,995.77	
		MEX BONOS DESARR FIX RT-5.75%- 26/03/05	10,650,000.00	10,093,788.84	
		MEX BONOS DESARR FIX RT-7.5%-27/06/03	22,100,000.00	22,955,152.87	
		MEX BONOS DESARR FIX RT-8.5%-29/05/31	12,550,000.00	13,969,725.02	
		MEX BONOS DESARR FIX RT-7.75%- 31/05/29	11,900,000.00	12,684,787.15	
		MEX BONOS DESARR FIX RT-7.75%- 34/11/23	7,000,000.00	7,503,823.25	
		MEX BONOS DESARR FIX RT-10.0%- 36/11/20	7,800,000.00	10,083,047.13	
		MEX BONOS DESARR FIX RT-8.5%-38/11/18	12,150,000.00	13,913,351.97	

		MEX BONOS DESARR FIX RT-7.75%-42/11/13	15,500,000.00	16,562,056.12	
		MEX BONOS DESARR FIX RT-8.0%-47/11/07	10,870,000.00	11,983,243.98	
メキシコペソ小計			224,920,000.00	238,128,596.08 (1,385,908,429)	
ユーロ	国債証券	BELGIUM KINGDOM-4.25%-21/09/28	1,285,000.00	1,392,271.80	
		BELGIUM KINGDOM-4.0%-22/03/28	1,080,000.00	1,190,516.40	
		BELGIUM KINGDOM-4.25%-22/09/28	1,150,000.00	1,301,719.50	
		BELGIUM KINGDOM-2.25%-23/06/22	1,080,000.00	1,183,988.88	
		BELGIUM KINGDOM-0.2%-23/10/22	490,000.00	502,237.94	
		BELGIUM KINGDOM-2.6%-24/06/22	1,200,000.00	1,361,373.60	
		BELGIUM KINGDOM-0.5%-24/10/22	630,000.00	655,743.06	
		BELGIUM KINGDOM-0.8%-25/06/22	1,250,000.00	1,325,193.75	
		BELGIUM KINGDOM-4.5%-26/03/28	850,000.00	1,102,216.25	
		BELGIUM KINGDOM-1.0%-26/06/22	1,032,000.00	1,113,345.74	
		BELGIUM KINGDOM-0.8%-27/06/22	1,070,000.00	1,143,822.51	
		BELGIUM KINGDOM-5.5%-28/03/28	1,715,000.00	2,504,536.26	
		BELGIUM KINGDOM-0.8%-28/06/22	965,000.00	1,033,844.06	
		BELGIUM KINGDOM-0.9%-29/06/22	590,000.00	637,818.32	
		BELGIUM KINGDOM-1.0%-31/06/22	820,000.00	896,387.10	
		BELGIUM KINGDOM-4.0%-32/03/28	660,000.00	962,996.10	
		BELGIUM KINGDOM-1.25%-33/04/22	665,000.00	749,029.40	
		BELGIUM KINGDOM-3.0%-34/06/22	590,000.00	811,142.79	
		BELGIUM KINGDOM-5.0%-35/03/28	1,475,000.00	2,475,066.52	
		BELGIUM KINGDOM-1.45%-37/06/22	425,000.00	489,151.62	
		BELGIUM KINGDOM-1.9%-38/06/22	655,000.00	806,415.69	
		BELGIUM KINGDOM-4.25%-41/03/28	1,370,000.00	2,340,842.28	
		BELGIUM KINGDOM-3.75%-45/06/22	815,000.00	1,379,444.06	
		BELGIUM KINGDOM-1.6%-47/06/22	770,000.00	918,733.20	
		BELGIUM KINGDOM-1.7%-50/06/22	450,000.00	545,701.40	
		BELGIUM KINGDOM-2.25%-57/06/22	345,000.00	478,285.92	
		BELGIUM KINGDOM-2.15%-66/06/22	386,000.00	536,253.20	
		BONOS Y OBLIG DEL ESTADO-0.05%-21/01/31	770,000.00	773,992.45	
		BONOS Y OBLIG DEL ESTADO-5.5%-21/04/30	2,080,000.00	2,240,205.76	
		BONOS Y OBLIG DEL ESTADO-0.75%-21/07/30	1,725,000.00	1,756,869.37	
		BONOS Y OBLIG DEL ESTADO-0.05%-21/10/31	200,000.00	201,565.00	
		BONOS Y OBLIG DEL ESTADO-5.85%-22/01/31	1,790,000.00	2,019,810.94	
		BONOS Y OBLIG DEL ESTADO-0.4%-22/04/30	1,630,000.00	1,658,792.64	
		BONOS Y OBLIG DEL ESTADO-0.45%-22/10/31	1,420,000.00	1,450,666.32	

BONOS Y OBLIG DEL ESTADO-5.4%- 23/01/31	1,675,000.00	1,965,535.45	
BONOS Y OBLIG DEL ESTADO-0.35%- 23/07/30	1,290,000.00	1,315,380.75	
BONOS Y OBLIG DEL ESTADO-4.4%- 23/10/31	1,640,000.00	1,925,442.00	
BONOS Y OBLIG DEL ESTADO-4.8%- 24/01/31	1,330,000.00	1,596,504.73	
BONOS Y OBLIG DEL ESTADO-3.8%- 24/04/30	1,680,000.00	1,962,719.80	
BONOS Y OBLIG DEL ESTADO-0.25%- 24/07/30	200,000.00	203,045.52	
BONOS Y OBLIG DEL ESTADO-2.75%- 24/10/31	1,720,000.00	1,953,356.35	
BONOS Y OBLIG DEL ESTADO-1.6%- 25/04/30	1,900,000.00	2,061,146.60	
BONOS Y OBLIG DEL ESTADO-4.65%- 25/07/30	1,630,000.00	2,045,858.64	
BONOS Y OBLIG DEL ESTADO-2.15%- 25/10/31	1,770,000.00	1,984,019.55	
BONOS Y OBLIG DEL ESTADO-1.95%- 26/04/30	1,685,000.00	1,879,887.10	
BONOS Y OBLIG DEL ESTADO-5.9%- 26/07/30	2,070,000.00	2,846,454.93	
BONOS Y OBLIG DEL ESTADO-1.3%- 26/10/31	1,760,000.00	1,896,176.30	
BONOS Y OBLIG DEL ESTADO-1.5%- 27/04/30	1,490,000.00	1,629,285.20	
BONOS Y OBLIG DEL ESTADO-1.45%- 27/10/31	2,385,000.00	2,604,465.06	
BONOS Y OBLIG DEL ESTADO-1.4%- 28/04/30	1,740,000.00	1,895,625.60	
BONOS Y OBLIG DEL ESTADO-1.4%- 28/07/30	1,720,000.00	1,874,070.72	
BONOS Y OBLIG DEL ESTADO-5.15%- 28/10/31	1,455,000.00	2,058,341.35	
BONOS Y OBLIG DEL ESTADO-6.0%- 29/01/31	2,080,000.00	3,122,264.08	
BONOS Y OBLIG DEL ESTADO-1.45%- 29/04/30	1,710,000.00	1,871,336.93	
BONOS Y OBLIG DEL ESTADO-0.6%- 29/10/31	1,310,000.00	1,329,158.75	
BONOS Y OBLIG DEL ESTADO-1.95%- 30/07/30	1,940,000.00	2,227,045.10	
BONOS Y OBLIG DEL ESTADO-5.75%- 32/07/30	1,700,000.00	2,756,099.50	
BONOS Y OBLIG DEL ESTADO-2.35%- 33/07/30	1,450,000.00	1,753,602.45	
BONOS Y OBLIG DEL ESTADO-1.85%- 35/07/30	805,000.00	919,968.88	
BONOS Y OBLIG DEL ESTADO-4.2%- 37/01/31	1,560,000.00	2,377,798.80	
	1,420,000.00	2,432,770.98	

BONOS Y OBLIG DEL ESTADO-4.9%-40/07/30			
BONOS Y OBLIG DEL ESTADO-4.7%-41/07/30	1,570,000.00	2,655,341.00	
BONOS Y OBLIG DEL ESTADO-5.15%-44/10/31	1,180,000.00	2,176,934.80	
BONOS Y OBLIG DEL ESTADO-2.9%-46/10/31	1,320,000.00	1,797,667.21	
BONOS Y OBLIG DEL ESTADO-2.7%-48/10/31	845,000.00	1,118,880.37	
BONOS Y OBLIG DEL ESTADO-3.45%-66/07/30	605,000.00	958,713.25	
BUNDES OBLIGATION-0.0%-21/04/09	1,200,000.00	1,209,000.00	
BUNDES OBLIGATION-0.0%-21/10/08	740,000.00	747,795.16	
BUNDESREPUB. DEUTSCHLAND-2.5%-21/01/04	1,410,000.00	1,454,179.53	
BUNDESREPUB. DEUTSCHLAND-3.25%-21/07/04	1,730,000.00	1,828,916.21	
BUNDESREPUB. DEUTSCHLAND-2.25%-21/09/04	1,580,000.00	1,654,576.00	
BUNDESREPUB. DEUTSCHLAND-2.0%-22/01/04	2,000,000.00	2,104,896.00	
BUNDESREPUB. DEUTSCHLAND-1.75%-22/07/04	2,470,000.00	2,615,127.32	
BUNDESREPUB. DEUTSCHLAND-1.5%-22/09/04	1,600,000.00	1,689,713.60	
BUNDESREPUB. DEUTSCHLAND-1.5%-23/02/15	1,900,000.00	2,024,096.60	
BUNDESREPUB. DEUTSCHLAND-1.5%-23/05/15	1,720,000.00	1,841,013.18	
BUNDESREPUB. DEUTSCHLAND-2.0%-23/08/15	1,850,000.00	2,023,047.15	
BUNDESREPUB. DEUTSCHLAND-6.25%-24/01/04	790,000.00	1,007,018.05	
BUNDESREPUB. DEUTSCHLAND-1.75%-24/02/15	1,230,000.00	1,346,819.86	
BUNDESREPUB. DEUTSCHLAND-1.5%-24/05/15	1,950,000.00	2,124,213.00	
BUNDESREPUB. DEUTSCHLAND-1.0%-24/08/15	1,830,000.00	1,959,216.30	
BUNDESREPUB. DEUTSCHLAND-0.5%-25/02/15	1,770,000.00	1,860,834.63	
BUNDESREPUB. DEUTSCHLAND-1.0%-25/08/15	2,540,000.00	2,751,473.79	
BUNDESREPUB. DEUTSCHLAND-0.5%-26/02/15	2,760,000.00	2,920,726.66	
BUNDESREPUB. DEUTSCHLAND-0.0%-26/08/15	2,800,000.00	2,876,655.60	
BUNDESREPUB. DEUTSCHLAND-0.25%-27/02/15	2,525,000.00	2,640,786.40	
BUNDESREPUB. DEUTSCHLAND-6.5%-27/07/04	1,130,000.00	1,717,939.00	
	2,420,000.00	2,580,605.72	

BUNDESREPUB. DEUTSCHLAND-0.5%- 27/08/15			
BUNDESREPUB. DEUTSCHLAND-5.625%- 28/01/04	1,150,000.00	1,705,000.35	
BUNDESREPUB. DEUTSCHLAND-0.5%- 28/02/15	1,645,000.00	1,757,553.36	
BUNDESREPUB. DEUTSCHLAND-4.75%- 28/07/04	1,310,000.00	1,878,773.18	
BUNDESREPUB. DEUTSCHLAND-0.25%- 28/08/15	2,170,000.00	2,273,977.72	
BUNDESREPUB. DEUTSCHLAND-0.25%- 29/02/15	1,160,000.00	1,214,722.18	
BUNDESREPUB. DEUTSCHLAND-6.25%- 30/01/04	1,280,000.00	2,119,468.80	
BUNDESREPUB. DEUTSCHLAND-5.5%- 31/01/04	1,110,000.00	1,811,247.16	
BUNDESREPUB. DEUTSCHLAND-4.75%- 34/07/04	1,730,000.00	2,940,579.61	
BUNDESREPUB. DEUTSCHLAND-4.0%- 37/01/04	2,005,000.00	3,348,845.23	
BUNDESREPUB. DEUTSCHLAND-4.25%- 39/07/04	1,160,000.00	2,089,206.40	
BUNDESREPUB. DEUTSCHLAND-4.75%- 40/07/04	1,300,000.00	2,519,705.50	
BUNDESREPUB. DEUTSCHLAND-3.25%- 42/07/04	1,400,000.00	2,350,605.60	
BUNDESREPUB. DEUTSCHLAND-2.5%- 44/07/04	2,425,000.00	3,741,047.50	
BUNDESREPUB. DEUTSCHLAND-2.5%- 46/08/15	2,292,000.00	3,610,461.54	
BUNDESREPUB. DEUTSCHLAND-1.25%- 48/08/15	2,140,000.00	2,702,434.80	
BUNDESREPUB. DEUTSCHLAND-0.0%- 50/08/15	860,000.00	779,393.06	
BUONI POLIENNALI DEL TES-3.75%- 21/03/01	1,000,000.00	1,045,570.00	
BUONI POLIENNALI DEL TES-0.05%- 21/04/15	1,170,000.00	1,173,876.21	
BUONI POLIENNALI DEL TES-3.75%- 21/05/01	1,200,000.00	1,261,878.00	
BUONI POLIENNALI DEL TES-0.45%- 21/06/01	1,515,000.00	1,528,492.74	
BUONI POLIENNALI DEL TES-3.75%- 21/08/01	2,580,000.00	2,735,703.00	
BUONI POLIENNALI DEL TES-4.75%- 21/09/01	2,270,000.00	2,449,999.65	
BUONI POLIENNALI DEL TES-2.3%- 21/10/15	880,000.00	916,491.84	
BUONI POLIENNALI DEL TES-0.35%- 21/11/01	770,000.00	775,922.07	
BUONI POLIENNALI DEL TES-2.15%- 21/12/15	1,060,000.00	1,104,732.00	
	1,950,000.00	2,158,347.75	

BUONI POLIENNALI DEL TES-5.0%- 22/03/01			
BUONI POLIENNALI DEL TES-1.2%- 22/04/01	1,390,000.00	1,426,007.25	
BUONI POLIENNALI DEL TES-1.35%- 22/04/15	970,000.00	998,251.15	
BUONI POLIENNALI DEL TES-1.0%- 22/07/15	600,000.00	613,668.00	
BUONI POLIENNALI DEL TES-0.9%- 22/08/01	1,270,000.00	1,295,717.11	
BUONI POLIENNALI DEL TES-5.5%- 22/09/01	1,800,000.00	2,055,600.00	
BUONI POLIENNALI DEL TES-1.45%- 22/09/15	1,310,000.00	1,356,413.30	
BUONI POLIENNALI DEL TES-5.5%- 22/11/01	2,000,000.00	2,299,218.00	
BUONI POLIENNALI DEL TES-0.95%- 23/03/01	910,000.00	929,959.94	
BUONI POLIENNALI DEL TES-0.95%- 23/03/15	1,200,000.00	1,226,820.00	
BUONI POLIENNALI DEL TES-4.5%- 23/05/01	1,365,000.00	1,553,963.77	
BUONI POLIENNALI DEL TES-4.75%- 23/08/01	1,700,000.00	1,966,245.50	
BUONI POLIENNALI DEL TES-2.45%- 23/10/01	1,460,000.00	1,571,538.16	
BUONI POLIENNALI DEL TES-0.65%- 23/10/15	1,080,000.00	1,093,407.12	
BUONI POLIENNALI DEL TES-9.0%- 23/11/01	2,095,000.00	2,777,463.01	
BUONI POLIENNALI DEL TES-4.5%- 24/03/01	1,650,000.00	1,921,807.80	
BUONI POLIENNALI DEL TES-1.85%- 24/05/15	995,000.00	1,052,705.02	
BUONI POLIENNALI DEL TES-1.75%- 24/07/01	1,660,000.00	1,747,609.82	
BUONI POLIENNALI DEL TES-3.75%- 24/09/01	1,500,000.00	1,716,877.50	
BUONI POLIENNALI DEL TES-1.45%- 24/11/15	1,050,000.00	1,092,654.15	
BUONI POLIENNALI DEL TES-2.5%- 24/12/01	1,400,000.00	1,525,867.00	
BUONI POLIENNALI DEL TES-5.0%- 25/03/01	2,780,000.00	3,386,985.20	
BUONI POLIENNALI DEL TES-1.45%- 25/05/15	675,000.00	700,618.07	
BUONI POLIENNALI DEL TES-1.5%- 25/06/01	1,400,000.00	1,457,100.12	
BUONI POLIENNALI DEL TES-2.5%- 25/11/15	1,300,000.00	1,424,885.15	
BUONI POLIENNALI DEL TES-2.0%- 25/12/01	2,060,000.00	2,202,656.64	
	1,430,000.00	1,743,670.50	

BUONI POLIENNALI DEL TES-4.5%- 26/03/01			
BUONI POLIENNALI DEL TES-1.6%- 26/06/01	1,230,000.00	1,286,743.59	
BUONI POLIENNALI DEL TES-2.1%- 26/07/15	720,000.00	773,691.76	
BUONI POLIENNALI DEL TES-7.25%- 26/11/01	1,560,000.00	2,205,721.44	
BUONI POLIENNALI DEL TES-1.25%- 26/12/01	1,470,000.00	1,502,384.10	
BUONI POLIENNALI DEL TES-2.2%- 27/06/01	860,000.00	931,257.02	
BUONI POLIENNALI DEL TES-2.05%- 27/08/01	1,195,000.00	1,281,169.06	
BUONI POLIENNALI DEL TES-6.5%- 27/11/01	2,560,000.00	3,594,856.96	
BUONI POLIENNALI DEL TES-2.0%- 28/02/01	1,445,000.00	1,546,473.68	
BUONI POLIENNALI DEL TES-4.75%- 28/09/01	1,830,000.00	2,365,881.27	
BUONI POLIENNALI DEL TES-2.8%- 28/12/01	1,435,000.00	1,628,110.82	
BUONI POLIENNALI DEL TES-3.0%- 29/08/01	1,275,000.00	1,472,182.57	
BUONI POLIENNALI DEL TES-5.25%- 29/11/01	2,770,000.00	3,767,751.23	
BUONI POLIENNALI DEL TES-3.5%- 30/03/01	1,740,000.00	2,090,878.48	
BUONI POLIENNALI DEL TES-6.0%- 31/05/01	2,680,000.00	3,939,653.60	
BUONI POLIENNALI DEL TES-1.65%- 32/03/01	1,485,000.00	1,504,521.81	
BUONI POLIENNALI DEL TES-5.75%- 33/02/01	1,740,000.00	2,570,328.00	
BUONI POLIENNALI DEL TES-2.45%- 33/09/01	690,000.00	753,449.64	
BUONI POLIENNALI DEL TES-5.0%- 34/08/01	2,080,000.00	2,931,583.20	
BUONI POLIENNALI DEL TES-3.35%- 35/03/01	650,000.00	778,295.70	
BUONI POLIENNALI DEL TES-2.25%- 36/09/01	900,000.00	945,850.50	
BUONI POLIENNALI DEL TES-4.0%- 37/02/01	2,710,000.00	3,498,582.90	
BUONI POLIENNALI DEL TES-2.95%- 38/09/01	1,200,000.00	1,364,442.00	
BUONI POLIENNALI DEL TES-5.0%- 39/08/01	1,850,000.00	2,700,329.19	
BUONI POLIENNALI DEL TES-3.1%- 40/03/01	310,000.00	356,621.52	
BUONI POLIENNALI DEL TES-5.0%- 40/09/01	1,820,000.00	2,658,326.58	
	1,310,000.00	1,904,522.54	

BUONI POLIENNALI DEL TES-4.75%-44/09/01			
BUONI POLIENNALI DEL TES-3.25%-46/09/01	1,320,000.00	1,563,998.04	
BUONI POLIENNALI DEL TES-2.7%-47/03/01	1,270,000.00	1,371,625.40	
BUONI POLIENNALI DEL TES-3.45%-48/03/01	1,455,000.00	1,778,601.16	
BUONI POLIENNALI DEL TES-3.85%-49/09/01	785,000.00	1,018,988.09	
BUONI POLIENNALI DEL TES-2.8%-67/03/01	680,000.00	712,017.12	
FINNISH GOVERNMENT-3.5%-21/04/15	700,000.00	736,281.00	
FINNISH GOVERNMENT-1.625%-22/09/15	300,000.00	317,644.50	
FINNISH GOVERNMENT-1.5%-23/04/15	550,000.00	586,628.35	
FINNISH GOVERNMENT-0.0%-23/09/15	250,000.00	254,485.25	
FINNISH GOVERNMENT-2.0%-24/04/15	520,000.00	574,575.56	
FINNISH GOVERNMENT-4.0%-25/07/04	520,000.00	645,468.20	
FINNISH GOVERNMENT-0.875%-25/09/15	320,000.00	341,452.16	
FINNISH GOVERNMENT-0.5%-26/04/15	410,000.00	429,334.37	
FINNISH GOVERNMENT-0.5%-27/09/15	345,000.00	361,887.75	
FINNISH GOVERNMENT-2.75%-28/07/04	380,000.00	471,686.40	
FINNISH GOVERNMENT-0.5%-28/09/15	420,000.00	440,663.16	
FINNISH GOVERNMENT-0.5%-29/09/15	200,000.00	209,702.40	
FINNISH GOVERNMENT-0.75%-31/04/15	340,000.00	364,829.18	
FINNISH GOVERNMENT-1.125%-34/04/15	530,000.00	594,364.26	
FINNISH GOVERNMENT-2.625%-42/07/04	355,000.00	524,051.35	
FINNISH GOVERNMENT-1.375%-47/04/15	225,000.00	273,880.80	
FRANCE (GOVT OF)-3.75%-21/04/25	3,900,000.00	4,119,082.50	
FRANCE (GOVT OF)-3.25%-21/10/25	3,920,000.00	4,191,126.80	
FRANCE (GOVT OF)-3.0%-22/04/25	3,770,000.00	4,080,798.80	
FRANCE (GOVT OF)-2.25%-22/10/25	2,750,000.00	2,966,975.00	
FRANCE (GOVT OF)-0.0%-23/03/25	180,000.00	183,083.14	
FRANCE (GOVT OF)-8.5%-23/04/25	960,000.00	1,248,219.84	
FRANCE (GOVT OF)-1.75%-23/05/25	3,160,000.00	3,404,122.64	
FRANCE (GOVT OF)-4.25%-23/10/25	3,930,000.00	4,643,589.75	
FRANCE (GOVT OF)-2.25%-24/05/25	3,140,000.00	3,512,159.08	
FRANCE (GOVT OF)-1.75%-24/11/25	3,678,000.00	4,063,649.33	
FRANCE (GOVT OF)-0.5%-25/05/25	3,410,000.00	3,565,120.90	
FRANCE (GOVT OF)-6.0%-25/10/25	2,980,000.00	4,073,487.16	
FRANCE (GOVT OF)-1.0%-25/11/25	3,245,000.00	3,491,059.91	
FRANCE (GOVT OF)-3.5%-26/04/25	3,430,000.00	4,246,446.33	
FRANCE (GOVT OF)-0.5%-26/05/25	3,000,000.00	3,141,510.00	
FRANCE (GOVT OF)-0.25%-26/11/25	2,960,000.00	3,050,336.83	
FRANCE (GOVT OF)-1.0%-27/05/25	3,910,000.00	4,242,842.66	

FRANCE (GOVT OF)-2.75%-27/10/25	3,730,000.00	4,574,826.72
FRANCE (GOVT OF)-0.75%-28/05/25	2,870,000.00	3,068,030.00
FRANCE (GOVT OF)-0.75%-28/11/25	2,920,000.00	3,121,872.15
FRANCE (GOVT OF)-5.5%-29/04/25	2,745,000.00	4,157,096.62
FRANCE (GOVT OF)-0.5%-29/05/25	1,670,000.00	1,745,463.96
FRANCE (GOVT OF)-2.5%-30/05/25	3,020,000.00	3,775,364.47
FRANCE (GOVT OF)-1.5%-31/05/25	3,965,000.00	4,568,422.24
FRANCE (GOVT OF)-5.75%-32/10/25	2,640,000.00	4,492,691.28
FRANCE (GOVT OF)-1.25%-34/05/25	3,495,000.00	3,941,979.72
FRANCE (GOVT OF)-4.75%-35/04/25	2,825,000.00	4,670,826.75
FRANCE (GOVT OF)-1.25%-36/05/25	2,765,000.00	3,111,537.45
FRANCE (GOVT OF)-4.0%-38/10/25	2,270,000.00	3,690,243.66
FRANCE (GOVT OF)-1.75%-39/06/25	2,775,000.00	3,384,462.15
FRANCE (GOVT OF)-4.5%-41/04/25	2,815,000.00	5,002,863.04
FRANCE (GOVT OF)-3.25%-45/05/25	2,030,000.00	3,207,497.44
FRANCE (GOVT OF)-2.0%-48/05/25	2,340,000.00	3,036,735.00
FRANCE (GOVT OF)-1.5%-50/05/25	1,690,000.00	1,967,469.77
FRANCE (GOVT OF)-4.0%-55/04/25	1,120,000.00	2,152,927.50
FRANCE (GOVT OF)-4.0%-60/04/25	930,000.00	1,867,040.10
FRANCE (GOVT OF)-1.75%-66/05/25	825,000.00	1,043,397.30
IRISH TREASURY-0.8%-22/03/15	480,000.00	493,376.44
IRISH TREASURY-0.0%-22/10/18	35,000.00	35,456.66
IRISH TREASURY-3.9%-23/03/20	570,000.00	649,704.58
IRISH TREASURY-3.4%-24/03/18	670,000.00	777,205.89
IRISH TREASURY-5.4%-25/03/13	965,000.00	1,250,098.63
IRISH TREASURY-1.0%-26/05/15	1,025,000.00	1,102,577.94
IRISH TREASURY-0.9%-28/05/15	615,000.00	661,853.16
IRISH TREASURY-1.1%-29/05/15	380,000.00	416,326.86
IRISH TREASURY-2.4%-30/05/15	790,000.00	972,341.48
IRISH TREASURY-1.35%-31/03/18	390,000.00	438,601.80
IRISH TREASURY-1.3%-33/05/15	355,000.00	397,922.34
IRISH TREASURY-1.7%-37/05/15	500,000.00	594,697.50
IRISH TREASURY-2.0%-45/02/18	685,000.00	880,303.09
IRISH TREASURY-1.5%-50/05/15	283,000.00	327,803.42
NETHERLANDS GOVERNMENT-3.25%-21/07/15	1,460,000.00	1,545,368.82
NETHERLANDS GOVERNMENT-0.0%-22/01/15	700,000.00	708,249.50
NETHERLANDS GOVERNMENT-2.25%-22/07/15	1,230,000.00	1,318,786.56
NETHERLANDS GOVERNMENT-3.75%-23/01/15	355,000.00	401,682.50
NETHERLANDS GOVERNMENT-7.5%-23/01/15	910,000.00	1,134,177.59
NETHERLANDS GOVERNMENT-1.75%-23/07/15	950,000.00	1,027,280.60
NETHERLANDS GOVERNMENT-0.0%-24/01/15	180,000.00	183,571.74
NETHERLANDS GOVERNMENT-2.0%-24/07/15	1,580,000.00	1,757,027.94
NETHERLANDS GOVERNMENT-0.25%-25/07/15	1,275,000.00	1,320,402.75

		NETHERLANDS GOVERNMENT-0.5%-26/07/15	1,195,000.00	1,260,307.94	
		NETHERLANDS GOVERNMENT-0.75%-27/07/15	1,225,000.00	1,317,334.37	
		NETHERLANDS GOVERNMENT-5.5%-28/01/15	1,195,000.00	1,746,588.10	
		NETHERLANDS GOVERNMENT-0.75%-28/07/15	906,000.00	978,721.90	
		NETHERLANDS GOVERNMENT-0.25%-29/07/15	495,000.00	511,773.07	
		NETHERLANDS GOVERNMENT-2.5%-33/01/15	1,090,000.00	1,438,070.35	
		NETHERLANDS GOVERNMENT-4.0%-37/01/15	1,230,000.00	2,022,941.64	
		NETHERLANDS GOVERNMENT-0.5%-40/01/15	673,000.00	701,969.95	
		NETHERLANDS GOVERNMENT-3.75%-42/01/15	1,305,000.00	2,285,916.16	
		NETHERLANDS GOVERNMENT-2.75%-47/01/15	1,073,000.00	1,749,426.71	
		REPUBLIC OF AUSTRIA-1.5%-86/11/02	155,000.00	197,039.72	
		REPUBLIC OF AUSTRIA-2.1%-17/09/20	386,000.00	626,891.79	
		REPUBLIC OF AUSTRIA-3.5%-21/09/15	1,260,000.00	1,346,926.14	
		REPUBLIC OF AUSTRIA-3.65%-22/04/20	695,000.00	762,321.87	
		REPUBLIC OF AUSTRIA-3.4%-22/11/22	940,000.00	1,047,196.66	
		REPUBLIC OF AUSTRIA-0.0%-23/07/15	450,000.00	457,904.70	
		REPUBLIC OF AUSTRIA-1.75%-23/10/20	1,070,000.00	1,161,004.57	
		REPUBLIC OF AUSTRIA-1.65%-24/10/21	855,000.00	938,670.30	
		REPUBLIC OF AUSTRIA-1.2%-25/10/20	900,000.00	978,377.40	
		REPUBLIC OF AUSTRIA-4.85%-26/03/15	700,000.00	923,220.90	
		REPUBLIC OF AUSTRIA-0.75%-26/10/20	960,000.00	1,023,609.60	
		REPUBLIC OF AUSTRIA-0.5%-27/04/20	685,000.00	718,609.52	
		REPUBLIC OF AUSTRIA-6.25%-27/07/15	740,000.00	1,099,202.66	
		REPUBLIC OF AUSTRIA-0.75%-28/02/20	550,000.00	587,855.12	
		REPUBLIC OF AUSTRIA-0.5%-29/02/20	545,000.00	570,684.76	
		REPUBLIC OF AUSTRIA-2.4%-34/05/23	570,000.00	742,209.54	
		REPUBLIC OF AUSTRIA-4.15%-37/03/15	1,205,000.00	1,973,164.60	
		REPUBLIC OF AUSTRIA-3.15%-44/06/20	629,000.00	1,012,888.76	
		REPUBLIC OF AUSTRIA-1.5%-47/02/20	640,000.00	786,127.28	
		REPUBLIC OF AUSTRIA-3.8%-62/01/26	293,000.00	616,679.61	
ユーロ小計			392,741,000.00	475,953,857.00 (57,918,824,858)	
英ポンド	国債証券	UK TREASURY-1.625%-71/10/22	495,000.00	582,364.33	
		UK TREASURY-1.5%-21/01/22	2,030,000.00	2,048,032.08	
		UK TREASURY-8.0%-21/06/07	1,020,000.00	1,125,870.18	
		UK TREASURY-3.75%-21/09/07	1,110,000.00	1,167,948.54	
		UK TREASURY-4.0%-22/03/07	1,100,000.00	1,181,248.20	
		UK TREASURY-1.75%-22/09/07	2,050,000.00	2,114,666.02	
		UK TREASURY-2.25%-23/09/07	1,610,000.00	1,707,244.64	
		UK TREASURY-1.0%-24/04/22	1,360,000.00	1,382,343.97	
		UK TREASURY-2.75%-24/09/07	935,000.00	1,026,959.86	
		UK TREASURY-5.0%-25/03/07	1,305,000.00	1,594,710.00	

		UK TREASURY-0.625%-25/06/07	550,000.00	549,411.50
		UK TREASURY-1.5%-26/07/22	1,490,000.00	1,572,963.20
		UK TREASURY-1.25%-27/07/22	1,410,000.00	1,469,214.36
		UK TREASURY-4.25%-27/12/07	1,190,000.00	1,517,440.87
		UK TREASURY-1.625%-28/10/22	1,350,000.00	1,451,592.90
		UK TREASURY-6.0%-28/12/07	1,000,000.00	1,454,009.60
		UK TREASURY-0.875%-29/10/22	540,000.00	542,999.79
		UK TREASURY-4.75%-30/12/07	1,195,000.00	1,680,841.59
		UK TREASURY-4.25%-32/06/07	1,260,000.00	1,744,134.84
		UK TREASURY-4.5%-34/09/07	1,754,000.00	2,571,053.19
		UK TREASURY-4.25%-36/03/07	1,670,000.00	2,439,804.53
		UK TREASURY-1.75%-37/09/07	975,000.00	1,058,812.53
		UK TREASURY-4.75%-38/12/07	1,410,000.00	2,260,017.93
		UK TREASURY-4.25%-39/09/07	1,240,000.00	1,895,279.48
		UK TREASURY-4.25%-40/12/07	1,415,000.00	2,192,735.50
		UK TREASURY-4.5%-42/12/07	1,465,000.00	2,402,042.71
		UK TREASURY-3.25%-44/01/22	1,665,000.00	2,332,991.34
		UK TREASURY-3.5%-45/01/22	1,740,000.00	2,555,203.92
		UK TREASURY-4.25%-46/12/07	1,425,000.00	2,378,724.28
		UK TREASURY-1.5%-47/07/22	1,660,000.00	1,737,494.11
		UK TREASURY-1.75%-49/01/22	500,000.00	554,200.58
		UK TREASURY-4.25%-49/12/07	1,145,000.00	1,986,183.41
		UK TREASURY-3.75%-52/07/22	1,327,000.00	2,211,040.76
		UK TREASURY-1.625%-54/10/22	485,000.00	536,584.60
		UK TREASURY-4.25%-55/12/07	1,480,000.00	2,778,275.24
		UK TREASURY-1.75%-57/07/22	1,075,000.00	1,250,676.50
		UK TREASURY-4.0%-60/01/22	1,220,000.00	2,304,611.72
		UK TREASURY-3.5%-68/07/22	1,660,000.00	3,065,187.67
		UNITED KINGDOM GILT-0.5%-22/07/22	1,665,000.00	1,663,078.59
		UNITED KINGDOM GILT-0.75%-23/07/22	1,625,000.00	1,634,109.75
		UNITED KINGDOM GILT-2.0%-25/09/07	885,000.00	954,679.59
		UNITED KINGDOM GILT-2.5%-65/07/22	1,142,000.00	1,664,748.21
英債券小計			53,628,000.00	70,341,532.61 (10,073,610,885)
スウェーデン ローナ	国債証券	SWEDISH GOVERNMENT-3.5%-22/06/01	7,700,000.00	8,402,478.70
		SWEDISH GOVERNMENT-1.5%-23/11/13	6,260,000.00	6,677,027.42
		SWEDISH GOVERNMENT-2.5%-25/05/12	4,750,000.00	5,423,459.75
		SWEDISH GOVERNMENT-1.0%-26/11/12	4,690,000.00	5,024,537.70
		SWEDISH GOVERNMENT-0.75%-28/05/12	3,550,000.00	3,758,585.93
		SWEDISH GOVERNMENT-0.75%-29/11/12	2,550,000.00	2,698,346.25
		SWEDISH GOVERNMENT-3.5%-39/03/30	4,025,000.00	6,199,379.05
			33,525,000.00	38,183,814.80

スウェーデンクローナ小計				(441,023,060)
ノルウェークローネ	国債証券	NORWEGIAN GOVERNMENT-3.75%-21/05/25	6,270,000.00	6,472,897.20
		NORWEGIAN GOVERNMENT-2.0%-23/05/24	5,370,000.00	5,483,790.30
		NORWEGIAN GOVERNMENT-3.0%-24/03/14	3,820,000.00	4,073,457.00
		NORWEGIAN GOVERNMENT-1.75%-25/03/13	3,270,000.00	3,331,740.21
		NORWEGIAN GOVERNMENT-1.5%-26/02/19	3,250,000.00	3,277,189.50
		NORWEGIAN GOVERNMENT-1.75%-27/02/17	2,840,000.00	2,909,722.00
		NORWEGIAN GOVERNMENT-2.0%-28/04/26	2,740,000.00	2,867,201.76
		NORWEGIAN GOVERNMENT-1.75%-29/09/06	1,900,000.00	1,955,014.50
ノルウェークローネ小計			29,460,000.00	30,371,012.47 (375,082,004)
デンマーククローネ	国債証券	KINGDOM OF DENMARK-3.0%-21/11/15	5,850,000.00	6,246,279.00
		KINGDOM OF DENMARK-1.5%-23/11/15	6,640,000.00	7,169,221.28
		KINGDOM OF DENMARK-1.75%-25/11/15	7,240,000.00	8,182,763.84
		KINGDOM OF DENMARK-0.5%-27/11/15	4,160,000.00	4,438,333.12
		KINGDOM OF DENMARK-0.5%-29/11/15	1,500,000.00	1,603,935.00
		KINGDOM OF DENMARK-4.5%-39/11/15	10,280,000.00	19,262,528.29
デンマーククローネ小計			35,670,000.00	46,903,060.53 (763,581,825)
ポーランドズロチ	国債証券	POLAND GOVERNMENT BOND-2.0%-21/04/25	2,310,000.00	2,326,759.05
		POLAND GOVERNMENT BOND-0.0%-21/05/25	740,000.00	726,063.09
		POLAND GOVERNMENT BOND-1.75%-21/07/25	2,430,000.00	2,439,732.15
		POLAND GOVERNMENT BOND-5.75%-21/10/25	1,180,000.00	1,267,030.90
		POLAND GOVERNMENT BOND-2.25%-22/04/25	2,280,000.00	2,311,817.40
		POLAND GOVERNMENT BOND-5.75%-22/09/23	1,970,000.00	2,179,716.35
		POLAND GOVERNMENT BOND-2.5%-23/01/25	2,100,000.00	2,147,460.00
		POLAND GOVERNMENT BOND-4.0%-23/10/25	2,270,000.00	2,452,848.50
		POLAND GOVERNMENT BOND-2.5%-24/04/25	2,030,000.00	2,081,156.00
		POLAND GOVERNMENT BOND-2.25%-24/10/25	900,000.00	912,645.00
		POLAND GOVERNMENT BOND-3.25%-25/07/25	2,330,000.00	2,473,295.00
		POLAND GOVERNMENT BOND-2.5%-26/07/25	2,900,000.00	2,962,930.00
		POLAND GOVERNMENT BOND-2.5%-27/07/25	2,590,000.00	2,641,152.50
		POLAND GOVERNMENT BOND-2.75%-28/04/25	2,240,000.00	2,324,347.20
		POLAND GOVERNMENT BOND-5.75%-29/04/25	855,000.00	1,116,633.84
		POLAND GOVERNMENT BOND-2.75%-29/10/25	1,220,000.00	1,270,935.00
ポーランドズロチ小計			30,345,000.00	31,634,521.98 (906,645,399)
豪ドル	国債証券	AUSTRALIAN GOVERNMENT-5.75%-21/05/15	2,080,000.00	2,216,707.16
		AUSTRALIAN GOVERNMENT-2.0%-21/12/21	1,355,000.00	1,386,100.77
		AUSTRALIAN GOVERNMENT-5.75%-22/07/15	1,850,000.00	2,077,663.03
		AUSTRALIAN GOVERNMENT-2.25%-22/11/21	1,120,000.00	1,166,445.61
		AUSTRALIAN GOVERNMENT-5.5%-23/04/21	1,920,000.00	2,210,473.15
		AUSTRALIAN GOVERNMENT-2.75%-24/04/21	2,090,000.00	2,255,447.32

		AUSTRALIAN GOVERNMENT-3.25%-25/04/21	2,200,000.00	2,462,627.64	
		AUSTRALIAN GOVERNMENT-4.25%-26/04/21	2,560,000.00	3,064,343.80	
		AUSTRALIAN GOVERNMENT-4.75%-27/04/21	2,330,000.00	2,926,341.36	
		AUSTRALIAN GOVERNMENT-2.75%-27/11/21	2,240,000.00	2,511,090.62	
		AUSTRALIAN GOVERNMENT-2.25%-28/05/21	2,080,000.00	2,258,196.09	
		AUSTRALIAN GOVERNMENT-2.75%-28/11/21	1,900,000.00	2,146,703.60	
		AUSTRALIAN GOVERNMENT-3.25%-29/04/21	2,190,000.00	2,578,037.12	
		AUSTRALIAN GOVERNMENT-2.75%-29/11/21	1,670,000.00	1,903,920.24	
		AUSTRALIAN GOVERNMENT-2.5%-30/05/21	1,890,000.00	2,117,988.62	
		AUSTRALIAN GOVERNMENT-1.5%-31/06/21	1,148,000.00	1,173,752.73	
		AUSTRALIAN GOVERNMENT-4.5%-33/04/21	1,145,000.00	1,582,228.55	
		AUSTRALIAN GOVERNMENT-2.75%-35/06/21	640,000.00	752,225.40	
		AUSTRALIAN GOVERNMENT-3.75%-37/04/21	930,000.00	1,236,589.84	
		AUSTRALIAN GOVERNMENT-3.25%-39/06/21	662,000.00	834,488.66	
		AUSTRALIAN GOVERNMENT-2.75%-41/05/21	400,000.00	470,386.36	
		AUSTRALIAN GOVERNMENT-3.0%-47/03/21	990,000.00	1,229,644.35	
豪ドル小計			35,390,000.00	40,561,402.02 (3,049,000,589)	
シンガ ポールド ル	国債証券	SINGAPORE GOVERNMENT-2.25%-21/06/01	610,000.00	616,588.00	
		SINGAPORE GOVERNMENT-1.25%-21/10/01	558,000.00	555,985.62	
		SINGAPORE GOVERNMENT-1.75%-22/04/01	310,000.00	311,798.00	
		SINGAPORE GOVERNMENT-3.125%-22/09/01	470,000.00	489,975.00	
		SINGAPORE GOVERNMENT-1.75%-23/02/01	320,000.00	322,528.00	
		SINGAPORE GOVERNMENT-2.75%-23/07/01	595,000.00	619,871.00	
		SINGAPORE GOVERNMENT-2.0%-24/02/01	230,000.00	234,298.24	
		SINGAPORE GOVERNMENT-3.0%-24/09/01	540,000.00	575,043.30	
		SINGAPORE GOVERNMENT-2.375%-25/06/01	260,000.00	270,920.00	
		SINGAPORE GOVERNMENT-2.125%-26/06/01	300,000.00	309,540.00	
		SINGAPORE GOVERNMENT-3.5%-27/03/01	540,000.00	607,230.00	
		SINGAPORE GOVERNMENT-2.625%-28/05/01	415,000.00	444,672.50	
		SINGAPORE GOVERNMENT-2.875%-29/07/01	350,000.00	384,483.75	
		SINGAPORE GOVERNMENT-2.875%-30/09/01	330,000.00	364,881.00	
		SINGAPORE GOVERNMENT-3.375%-33/09/01	445,000.00	526,766.52	
		SINGAPORE GOVERNMENT-2.25%-36/08/01	301,000.00	316,200.50	
		SINGAPORE GOVERNMENT-2.375%-39/07/01	133,000.00	143,018.02	
		SINGAPORE GOVERNMENT-2.75%-42/04/01	375,000.00	424,687.50	
		SINGAPORE GOVERNMENT-2.75%-46/03/01	510,000.00	578,350.20	
		シンガポールドル小計			7,592,000.00
マレーシ アリン ギット	国債証券	MALAYSIA GOVERNMENT-4.048%-21/09/30	460,000.00	468,087.30	
		MALAYSIA GOVERNMENT-3.62%-21/11/30	850,000.00	859,392.50	
		MALAYSIA GOVERNMENT-3.882%-22/03/10	650,000.00	661,706.30	

		MALAYSIA GOVERNMENT-3.795%-22/09/30	760,000.00	774,212.15	
		MALAYSIA GOVERNMENT-3.8%-23/08/17	800,000.00	818,120.00	
		MALAYSIA GOVERNMENT-3.478%-24/06/14	475,000.00	480,980.25	
		MALAYSIA GOVERNMENT-4.059%-24/09/30	630,000.00	653,751.00	
		MALAYSIA GOVERNMENT-3.882%-25/03/14	320,000.00	330,654.94	
		MALAYSIA GOVERNMENT-3.955%-25/09/15	980,000.00	1,018,220.00	
		MALAYSIA GOVERNMENT-3.906%-26/07/15	480,000.00	498,240.00	
		MALAYSIA GOVERNMENT-3.9%-26/11/30	450,000.00	467,100.00	
		MALAYSIA GOVERNMENT-3.899%-27/11/16	650,000.00	676,650.00	
		MALAYSIA GOVERNMENT-3.885%-29/08/15	520,000.00	545,740.00	
		MALAYSIA GOVERNMENT-4.642%-33/11/07	700,000.00	784,498.68	
		MALAYSIA GOVERNMENT-3.828%-34/07/05	450,000.00	466,660.12	
		MALAYSIA GOVERNMENT-4.254%-35/05/31	600,000.00	649,354.56	
		MALAYSIA GOVERNMENT-4.762%-37/04/07	1,140,000.00	1,304,730.00	
		MALAYSIA GOVERNMENT-4.893%-38/06/08	440,000.00	516,282.40	
		MALAYSIA GOVERNMENT-4.935%-43/09/30	590,000.00	687,995.93	
		MALAYSIA GOVERNMENT-4.736%-46/03/15	920,000.00	1,029,187.80	
		MALAYSIA GOVERNMENT-4.921%-48/07/06	700,000.00	818,264.79	
		MALAYSIAN GOVERNMENT-4.16%-21/07/15	1,780,000.00	1,810,171.00	
		MALAYSIAN GOVERNMENT-3.418%-22/08/15	850,000.00	857,940.87	
		MALAYSIAN GOVERNMENT-3.48%-23/03/15	1,750,000.00	1,770,937.35	
		MALAYSIAN GOVERNMENT-4.181%-24/07/15	940,000.00	979,245.00	
		MALAYSIAN GOVERNMENT-4.392%-26/04/15	1,270,000.00	1,353,653.50	
		MALAYSIAN GOVERNMENT-3.892%-27/03/15	450,000.00	467,370.22	
		MALAYSIAN GOVERNMENT-3.502%-27/05/31	650,000.00	659,800.11	
		MALAYSIAN GOVERNMENT-3.733%-28/06/15	600,000.00	618,750.00	
		MALAYSIAN GOVERNMENT-5.248%-28/09/15	750,000.00	859,033.80	
		MALAYSIAN GOVERNMENT-4.498%-30/04/15	1,210,000.00	1,323,951.38	
		MALAYSIAN GOVERNMENT-4.232%-31/06/30	1,035,000.00	1,108,967.51	
		MALAYSIAN GOVERNMENT-4.127%-32/04/15	450,000.00	478,294.42	
		MALAYSIAN GOVERNMENT-3.844%-33/04/15	980,000.00	1,013,628.01	
		マレーシアリングット小計	26,280,000.00	27,811,571.89 (745,350,126)	
南アフリ カランド	国債証券	REPUBLIC OF SOUTH AFRICA-6.75%- 21/03/31	4,650,000.00	4,649,655.20	
		REPUBLIC OF SOUTH AFRICA-7.75%- 23/02/28	8,680,000.00	8,816,055.95	
		REPUBLIC OF SOUTH AFRICA-10.5%- 26/12/21	17,950,000.00	20,067,883.70	
		REPUBLIC OF SOUTH AFRICA-8.0%- 30/01/31	10,600,000.00	9,888,132.08	
		REPUBLIC OF SOUTH AFRICA-7.0%- 31/02/28	9,600,000.00	8,122,448.64	
		REPUBLIC OF SOUTH AFRICA-8.25%- 32/03/31	8,920,000.00	8,181,565.38	

	REPUBLIC OF SOUTH AFRICA-8.875%- 35/02/28	9,510,000.00	8,863,048.01	
	REPUBLIC OF SOUTH AFRICA-6.25%- 36/03/31	8,300,000.00	5,931,629.86	
	REPUBLIC OF SOUTH AFRICA-8.5%- 37/01/31	11,500,000.00	10,160,947.46	
	REPUBLIC OF SOUTH AFRICA-9.0%- 40/01/31	7,560,000.00	6,880,543.86	
	REPUBLIC OF SOUTH AFRICA-6.5%- 41/02/28	7,450,000.00	5,172,342.79	
	REPUBLIC OF SOUTH AFRICA-8.75%- 44/01/31	10,650,000.00	9,320,965.73	
	REPUBLIC OF SOUTH AFRICA-8.75%- 48/02/28	18,800,000.00	16,406,924.49	
南アフリカランド小計		134,170,000.00	122,462,143.15 (942,958,502)	
合計			155,057,316,405 (155,057,316,405)	

(注1)通貨種類毎の小計欄の()内は、邦貨換算額（単位:円）であります。

(注2)合計金額欄の()内は、外貨建有価証券に係わるもので、内書であります。

外貨建有価証券の内訳

種 類	銘柄数	組入債券 時価比率	合計金額に 対する比率
米ドル	国債証券 208銘柄	100.0%	48.2%
加ドル	国債証券 33銘柄	100.0%	1.9%
メキシコペソ	国債証券 16銘柄	100.0%	0.9%
ユーロ	国債証券 277銘柄	100.0%	37.4%
英ポンド	国債証券 42銘柄	100.0%	6.5%
スウェーデンクローナ	国債証券 7銘柄	100.0%	0.3%
ノルウェークローネ	国債証券 8銘柄	100.0%	0.2%
デンマーククローネ	国債証券 6銘柄	100.0%	0.5%
ポーランドズロチ	国債証券 16銘柄	100.0%	0.6%
豪ドル	国債証券 22銘柄	100.0%	2.0%
シンガポールドル	国債証券 19銘柄	100.0%	0.4%
マレーシアリングgit	国債証券 34銘柄	100.0%	0.5%
南アフリカランド	国債証券 13銘柄	100.0%	0.6%

第2 信用取引契約残高明細表

該当事項はありません。

第3 デリバティブ取引及び為替予約取引の契約額等及び時価の状況表

「注記表（デリバティブ取引等に関する注記）」に記載しております。

日本株式インデックス225マザーファンド

貸借対照表

(単位：円)

	2019年 7月10日現在	2020年 1月10日現在
資産の部		
流動資産		
金銭信託	667,333,092	-
コール・ローン	1,304,059,914	802,467,479
株式	95,014,195,560	105,934,705,600
派生商品評価勘定	36,948,700	15,251,850
未収配当金	141,507,000	177,888,000
流動資産合計	97,164,044,266	106,930,312,929
資産合計	97,164,044,266	106,930,312,929
負債の部		
流動負債		
派生商品評価勘定	631,620	314,400
前受金	37,350,000	10,860,000
未払解約金	9,864,895	-
未払利息	2,228	543
流動負債合計	47,848,743	11,174,943
負債合計	47,848,743	11,174,943
純資産の部		
元本等		
元本	45,648,710,983	44,923,599,807
剰余金		
剰余金又は欠損金（ ）	51,467,484,540	61,995,538,179
元本等合計	97,116,195,523	106,919,137,986
純資産合計	97,116,195,523	106,919,137,986
負債純資産合計	97,164,044,266	106,930,312,929

注記表

(重要な会計方針に係る事項に関する注記)

1. 有価証券の評価基準及び評価方法	<p>株式は移動平均法に基づき、以下のとおり原則として時価で評価しております。</p> <p>(1) 金融商品取引所等に上場されている有価証券 金融商品取引所等に上場されている有価証券は、原則として金融商品取引所等における計算期間末日の最終相場（外貨建証券の場合は計算期間末日において知りうる直近の日の最終相場）で評価しております。</p> <p>(2) 金融商品取引所等に上場されていない有価証券 当該有価証券については、原則として、日本証券業協会等発表の店頭売買参考統計値（平均値）等、金融商品取引業者、銀行等の提示する価額（ただし、売気配相場は使用しない）又は価格提供会社の提供する価額のいずれかから入手した価額で評価しております。</p> <p>(3) 時価が入手できなかった有価証券 適正な評価額を入手できなかった場合又は入手した評価額が時価と認定できない事由が認められた場合は、投資信託委託会社が忠実義務に基づいて合理的な事由をもって時価と認めた価額もしくは受託者と協議のうえ両者が合理的な事由をもって時価と認めた価額で評価しております。</p>
2. デリバティブ等の評価基準及び評価方法	<p>デリバティブ取引 個別法に基づき原則として時価で評価しております。</p>

（貸借対照表に関する注記）

		2019年 7月10日現在	2020年 1月10日現在
1.	期首	2019年 1月11日	2019年 7月11日
	期首元本額	43,833,105,925円	45,648,710,983円
	期首からの追加設定元本額	3,072,516,797円	762,528,925円
	期首からの一部解約元本額	1,256,911,739円	1,487,640,101円
	元本の内訳		
	財産3分法ファンド（不動産・債券・株式）毎月分配型	44,241,392,463円	43,332,278,961円
	財産3分法ファンド（不動産・債券・株式）資産成長型	1,407,318,520円	1,591,320,846円
	計	45,648,710,983円	44,923,599,807円
2.	受益権の総数	45,648,710,983口	44,923,599,807口
3.	担保資産		
	デリバティブ取引に係る差入委託証拠金代用有価証券として担保に供している資産は次のとおりであります。		
	株式	668,800,000円	619,900,000円

当該親投資信託受益証券を投資対象とする投資信託ごとの元本額

（金融商品に関する注記）

金融商品の状況に関する事項

	自 2019年 1月11日 至 2019年 7月10日	自 2019年 7月11日 至 2020年 1月10日
金融商品に対する取組方針	当ファンドは証券投資信託として、有価証券、デリバティブ取引等の金融商品の運用を信託約款に定める「運用の基本方針」に基づき行っております。	同左
金融商品の内容及び当該金融商品に係るリスク	当ファンドが運用する主な有価証券は、「重要な会計方針に係る事項に関する注記」の「有価証券の評価基準及び評価方法」に記載の有価証券等であり、全て売買目的で保有しております。また、主なデリバティブ取引には、先物取引、オプション取引、スワップ取引等があり、信託財産に属する資産の効率的な運用に資するために行うことができます。当該有価証券及びデリバティブ取引には、性質に応じてそれぞれ価格変動リスク、流動性リスク、信用リスク等があります。	同左
金融商品に係るリスク管理体制	運用部門、営業部門と独立した組織であるリスク管理部門を設置し、全社的なリスク管理活動のモニタリング、指導の一元化を図っております。	同左

金融商品の時価等に関する事項

	2019年 7月10日現在	2020年 1月10日現在
貸借対照表計上額、時価及びその差額	貸借対照表計上額は期末の時価で計上しているため、その差額はありません。	同左
時価の算定方法	(1)有価証券 売買目的有価証券 重要な会計方針に係る事項に関する注記「有価証券の評価基準及び評価方法」に記載しております。 (2)デリバティブ取引 「デリバティブ取引等に関する注記」に記載しております。 (3)上記以外の金融商品 短期間で決済されることから、時価は帳簿価額と近似しているため、当該金融商品の時価を帳簿価額としております。	(1)有価証券 同左 (2)デリバティブ取引 同左 (3)上記以外の金融商品 同左
金融商品の時価等に関する事項についての補足説明	金融商品の時価には、市場価格に基づく価額のほか、市場価格がない場合には合理的に算定された価額が含まれております。当該価額の算定においては一定の前提条件等を採用しているため、異なる前提条件等によった場合、当該価額が異なることもあります。	同左

(有価証券に関する注記)

(2019年 7月10日現在)

売買目的有価証券

(単位：円)

種類	当計算期間の損益に含まれた評価差額
株式	1,635,836,484
合計	1,635,836,484

(2020年 1月10日現在)

売買目的有価証券

(単位：円)

種類	当計算期間の損益に含まれた評価差額
株式	4,367,460,800
合計	4,367,460,800

(注)当計算期間の損益に含まれた評価差額は、親投資信託の期首日から本書における開示対象ファンドの計算期間末日までに対応する金額であります。

(デリバティブ取引等に関する注記)

取引の時価等に関する事項

(株式関連)

(2019年 7月10日現在)

(単位：円)

区分	種類	契約額等		時価	評価損益
			うち1年超		
市場取引	株価指数先物取引				
	買建	2,070,630,000	-	2,107,000,000	36,370,000
合計		2,070,630,000	-	2,107,000,000	36,370,000

(2020年 1月10日現在)

(単位：円)

区分	種類	契約額等		時価	評価損益
			うち1年超		
市場取引	株価指数先物取引				
	買建	960,840,000	-	975,800,000	14,960,000
合計		960,840,000	-	975,800,000	14,960,000

(注) 1. 時価の算定方法

株価指数先物取引の時価については、以下のように評価しております。

原則として本書における開示対象ファンドの計算期間末日に知りうる直近の日の主たる取引所の発表する清算値段又は最終相場で評価しております。このような時価が発表されていない場合には、同計算期間末日に最も近い最終相場や気配値等、原則に準ずる方法で評価しております。

2. 株価指数先物取引の残高は、契約額ベースで表示しております。
3. 契約額等には手数料相当額を含んでおりません。
4. 契約額等及び時価の合計欄の金額は、各々の合計金額であります。

(関連当事者との取引に関する注記)

該当事項はありません。

(1口当たり情報)

2019年 7月10日現在		2020年 1月10日現在	
1口当たり純資産額	2.1275円	1口当たり純資産額	2.3800円
(1万口当たり純資産額)	(21,275円)	(1万口当たり純資産額)	(23,800円)

附属明細表

第1 有価証券明細表
(1)株式

(単位：円)

銘柄	株式数	評価額		備考
		単価	金額	
日本水産	160,000	627.00	100,320,000	
マルハニチロ	16,000	2,755.00	44,080,000	
国際石油開発帝石	64,000	1,170.00	74,880,000	
コムシスホールディングス	160,000	3,210.00	513,600,000	
大成建設	32,000	4,500.00	144,000,000	
大林組	160,000	1,226.00	196,160,000	
清水建設	160,000	1,128.00	180,480,000	
長谷工コーポレーション	32,000	1,483.00	47,456,000	
鹿島建設	80,000	1,430.00	114,400,000	
大和ハウス工業	160,000	3,400.00	544,000,000	
積水ハウス	160,000	2,374.00	379,840,000	
日揮ホールディングス	160,000	1,727.00	276,320,000	
日清製粉グループ本社	160,000	1,903.00	304,480,000	
明治ホールディングス	32,000	7,540.00	241,280,000	
日本ハム	80,000	4,745.00	379,600,000	
サッポロホールディングス	32,000	2,622.00	83,904,000	
アサヒグループホールディングス	160,000	4,954.00	792,640,000	
麒麟ホールディングス	160,000	2,382.00	381,120,000	
宝ホールディングス	160,000	1,027.00	164,320,000	
キッコーマン	160,000	5,440.00	870,400,000	
味の素	160,000	1,819.50	291,120,000	
ニチレイ	80,000	2,639.00	211,120,000	
日本たばこ産業	160,000	2,415.50	386,480,000	
東洋紡	16,000	1,595.00	25,520,000	
ユニチカ	16,000	353.00	5,648,000	
帝人	32,000	2,006.00	64,192,000	
東レ	160,000	737.60	118,016,000	
王子ホールディングス	160,000	597.00	95,520,000	
日本製紙	16,000	1,856.00	29,696,000	
クラレ	160,000	1,293.00	206,880,000	
旭化成	160,000	1,194.50	191,120,000	
昭和電工	16,000	2,746.00	43,936,000	
住友化学	160,000	482.00	77,120,000	
日産化学	160,000	4,670.00	747,200,000	
東ソー	80,000	1,665.00	133,200,000	
トクヤマ	32,000	2,805.00	89,760,000	
デンカ	32,000	3,145.00	100,640,000	

信越化学工業	160,000	11,960.00	1,913,600,000
三井化学	32,000	2,581.00	82,592,000
三菱ケミカルホールディングス	80,000	811.20	64,896,000
宇部興産	16,000	2,297.00	36,752,000
日本化薬	160,000	1,357.00	217,120,000
花王	160,000	9,184.00	1,469,440,000
D I C	16,000	2,975.00	47,600,000
富士フイルムホールディングス	160,000	5,843.00	934,880,000
資生堂	160,000	7,955.00	1,272,800,000
日東電工	160,000	6,170.00	987,200,000
協和キリン	160,000	2,665.00	426,400,000
武田薬品工業	160,000	4,379.00	700,640,000
アステラス製薬	800,000	1,880.00	1,504,000,000
大日本住友製薬	160,000	2,175.00	348,000,000
塩野義製薬	160,000	6,929.00	1,108,640,000
中外製薬	160,000	10,450.00	1,672,000,000
エーザイ	160,000	8,267.00	1,322,720,000
第一三共	160,000	7,176.00	1,148,160,000
大塚ホールディングス	160,000	4,994.00	799,040,000
出光興産	64,000	3,015.00	192,960,000
J X T Gホールディングス	160,000	502.80	80,448,000
横浜ゴム	80,000	2,066.00	165,280,000
ブリヂストン	160,000	4,007.00	641,120,000
A G C	32,000	3,875.00	124,000,000
日本板硝子	16,000	671.00	10,736,000
日本電気硝子	48,000	2,366.00	113,568,000
住友大阪セメント	16,000	4,685.00	74,960,000
太平洋セメント	16,000	3,160.00	50,560,000
東海カーボン	160,000	1,039.00	166,240,000
T O T O	80,000	4,725.00	378,000,000
日本碍子	160,000	1,960.00	313,600,000
日本製鉄	16,000	1,643.00	26,288,000
神戸製鋼所	16,000	575.00	9,200,000
ジェイ エフ イー ホールディングス	16,000	1,427.00	22,832,000
大太平洋金属	16,000	2,540.00	40,640,000
日本軽金属ホールディングス	160,000	223.00	35,680,000
三井金属鉱業	16,000	2,840.00	45,440,000
東邦亜鉛	16,000	2,075.00	33,200,000
三菱マテリアル	16,000	2,898.00	46,368,000
住友金属鉱山	80,000	3,502.00	280,160,000
D O W Aホールディングス	32,000	4,115.00	131,680,000
古河電気工業	16,000	2,750.00	44,000,000
住友電気工業	160,000	1,638.00	262,080,000

フジクラ	160,000	446.00	71,360,000
SUMCO	16,000	1,881.00	30,096,000
東洋製罐グループホールディングス	160,000	1,943.00	310,880,000
日本製鋼所	32,000	2,159.00	69,088,000
オークマ	32,000	5,680.00	181,760,000
アマダホールディングス	160,000	1,266.00	202,560,000
小松製作所	160,000	2,616.00	418,560,000
住友重機械工業	32,000	3,165.00	101,280,000
日立建機	160,000	3,365.00	538,400,000
クボタ	160,000	1,706.00	272,960,000
荏原製作所	32,000	3,365.00	107,680,000
ダイキン工業	160,000	15,505.00	2,480,800,000
日本精工	160,000	1,025.00	164,000,000
NTN	160,000	342.00	54,720,000
ジェイテクト	160,000	1,290.00	206,400,000
日立造船	32,000	410.00	13,120,000
三菱重工業	16,000	4,304.00	68,864,000
IHI	16,000	2,782.00	44,512,000
日清紡ホールディングス	160,000	1,050.00	168,000,000
コニカミノルタ	160,000	714.00	114,240,000
ミネベアミツミ	160,000	2,373.00	379,680,000
日立製作所	32,000	4,564.00	146,048,000
三菱電機	160,000	1,519.00	243,040,000
富士電機	32,000	3,340.00	106,880,000
安川電機	160,000	4,415.00	706,400,000
オムロン	160,000	6,490.00	1,038,400,000
ジーエス・ユアサ コーポレーション	32,000	2,387.00	76,384,000
日本電気	16,000	5,040.00	80,640,000
富士通	16,000	11,125.00	178,000,000
沖電気工業	16,000	1,506.00	24,096,000
セイコーエプソン	320,000	1,622.00	519,040,000
パナソニック	160,000	1,041.00	166,560,000
ソニー	160,000	7,843.00	1,254,880,000
TDK	160,000	12,550.00	2,008,000,000
アルプスアルパイン	160,000	2,549.00	407,840,000
横河電機	160,000	2,033.00	325,280,000
アドバンテスト	320,000	6,350.00	2,032,000,000
カシオ計算機	160,000	2,282.00	365,120,000
ファナック	160,000	20,670.00	3,307,200,000
京セラ	320,000	7,663.00	2,452,160,000
太陽誘電	160,000	3,540.00	566,400,000
SCREENホールディングス	32,000	7,960.00	254,720,000
キヤノン	240,000	3,060.00	734,400,000

リコー	160,000	1,247.00	199,520,000
東京エレクトロン	160,000	24,840.00	3,974,400,000
デンソー	160,000	4,850.00	776,000,000
三井E & Sホールディングス	16,000	939.00	15,024,000
川崎重工業	16,000	2,383.00	38,128,000
日産自動車	160,000	636.90	101,904,000
いすゞ自動車	80,000	1,229.00	98,320,000
トヨタ自動車	160,000	7,661.00	1,225,760,000
日野自動車	160,000	1,149.00	183,840,000
三菱自動車工業	16,000	451.00	7,216,000
マツダ	32,000	955.00	30,560,000
本田技研工業	320,000	3,060.00	979,200,000
スズキ	160,000	4,578.00	732,480,000
S U B A R U	160,000	2,688.00	430,080,000
ヤマハ発動機	160,000	2,131.00	340,960,000
テルモ	640,000	3,923.00	2,510,720,000
ニコン	160,000	1,381.00	220,960,000
オリンパス	640,000	1,740.00	1,113,600,000
シチズン時計	160,000	585.00	93,600,000
バンダイナムコホールディングス	160,000	6,569.00	1,051,040,000
凸版印刷	80,000	2,264.00	181,120,000
大日本印刷	80,000	3,015.00	241,200,000
ヤマハ	160,000	6,230.00	996,800,000
東京電力ホールディングス	16,000	443.00	7,088,000
中部電力	16,000	1,473.00	23,568,000
関西電力	16,000	1,234.00	19,744,000
東京瓦斯	32,000	2,633.00	84,256,000
大阪瓦斯	32,000	2,001.00	64,032,000
東武鉄道	32,000	3,965.00	126,880,000
東急	80,000	1,975.00	158,000,000
小田急電鉄	80,000	2,553.00	204,240,000
京王電鉄	32,000	6,600.00	211,200,000
京成電鉄	80,000	4,325.00	346,000,000
東日本旅客鉄道	16,000	9,889.00	158,224,000
西日本旅客鉄道	16,000	9,451.00	151,216,000
東海旅客鉄道	16,000	21,920.00	350,720,000
日本通運	16,000	6,360.00	101,760,000
ヤマトホールディングス	160,000	1,883.00	301,280,000
日本郵船	16,000	1,922.00	30,752,000
商船三井	16,000	2,911.00	46,576,000
川崎汽船	16,000	1,715.00	27,440,000
A N Aホールディングス	16,000	3,588.00	57,408,000
三菱倉庫	80,000	2,855.00	228,400,000

Zホールディングス	64,000	481.00	30,784,000	
トレンドマイクロ	160,000	5,670.00	907,200,000	
スカパーJ S A Tホールディングス	16,000	480.00	7,680,000	
日本電信電話	64,000	2,788.50	178,464,000	
K D D I	960,000	3,288.00	3,156,480,000	
N T T ドコモ	16,000	3,074.00	49,184,000	
東宝	16,000	4,485.00	71,760,000	
エヌ・ティ・ティ・データ	800,000	1,554.00	1,243,200,000	
コナミホールディングス	160,000	4,475.00	716,000,000	
ソフトバンクグループ	960,000	4,878.00	4,682,880,000	
双日	16,000	350.00	5,600,000	
伊藤忠商事	160,000	2,574.50	411,920,000	
丸紅	160,000	821.00	131,360,000	
豊田通商	160,000	3,810.00	609,600,000	
三井物産	160,000	1,971.50	315,440,000	
住友商事	160,000	1,614.00	258,240,000	
三菱商事	160,000	2,897.00	463,520,000	
J . フロント リテイリング	80,000	1,551.00	124,080,000	
三越伊勢丹ホールディングス	160,000	1,003.00	160,480,000	
セブン&アイ・ホールディングス	160,000	4,171.00	667,360,000	
ファミリーマート	640,000	2,625.00	1,680,000,000	
高島屋	80,000	1,239.00	99,120,000	
丸井グループ	160,000	2,776.00	444,160,000	
イオン	160,000	2,280.00	364,800,000	
ファーストリテイリング	160,000	61,990.00	9,918,400,000	代用有価証券 10,000株
コンコルディア・フィナンシャルグループ	160,000	439.00	70,240,000	
新生銀行	16,000	1,674.00	26,784,000	
あおぞら銀行	16,000	2,932.00	46,912,000	
三菱U F J フィナンシャル・グループ	160,000	578.20	92,512,000	
りそなホールディングス	16,000	472.10	7,553,600	
三井住友トラスト・ホールディングス	16,000	4,277.00	68,432,000	
三井住友フィナンシャルグループ	16,000	4,024.00	64,384,000	
千葉銀行	160,000	635.00	101,600,000	
ふくおかフィナンシャルグループ	32,000	2,063.00	66,016,000	
静岡銀行	160,000	800.00	128,000,000	
みずほフィナンシャルグループ	160,000	167.20	26,752,000	
大和証券グループ本社	160,000	570.30	91,248,000	
野村ホールディングス	160,000	578.60	92,576,000	
松井証券	160,000	882.00	141,120,000	
S O M P Oホールディングス	40,000	4,239.00	169,560,000	
M S & A D インシュアランスグループホールディングス	48,000	3,670.00	176,160,000	
ソニーフィナンシャルホールディングス	32,000	2,650.00	84,800,000	

第一生命ホールディングス	16,000	1,761.50	28,184,000	
東京海上ホールディングス	80,000	6,042.00	483,360,000	
T & Dホールディングス	32,000	1,326.00	42,432,000	
クレディセゾン	160,000	1,925.00	308,000,000	
東急不動産ホールディングス	160,000	735.00	117,600,000	
三井不動産	160,000	2,742.00	438,720,000	
三菱地所	160,000	2,081.00	332,960,000	
東京建物	80,000	1,726.00	138,080,000	
住友不動産	160,000	3,834.00	613,440,000	
エムスリー	384,000	3,440.00	1,320,960,000	
ディー・エヌ・エー	48,000	1,797.00	86,256,000	
電通グループ	160,000	3,785.00	605,600,000	
サイバーエージェント	32,000	3,910.00	125,120,000	
楽天	160,000	920.00	147,200,000	
リクルートホールディングス	480,000	4,237.00	2,033,760,000	
日本郵政	160,000	1,021.00	163,360,000	
セコム	160,000	9,798.00	1,567,680,000	
合 計	28,728,000		105,934,705,600	

(2) 株式以外の有価証券

該当事項はありません。

第2 信用取引契約残高明細表

該当事項はありません。

第3 デリバティブ取引及び為替予約取引の契約額等及び時価の状況表

「注記表(デリバティブ取引等に関する注記)」に記載しております。

2【ファンドの現況】

以下のファンドの現況は2020年 1月31日現在です。

【財産3分法ファンド(不動産・債券・株式)毎月分配型】

【純資産額計算書】

資産総額	405,050,359,879円
負債総額	1,258,410,711円
純資産総額(-)	403,791,949,168円
発行済口数	952,242,931,299口
1口当たり純資産額(/)	0.4240円

（参考）

海外債券インデックス（ヘッジなし）マザーファンド

純資産額計算書

資産総額	158,593,413,257円
負債総額	125,648,048円
純資産総額（ - ）	158,467,765,209円
発行済口数	66,488,069,804口
1口当たり純資産額（ / ）	2.3834円

日本株式インデックス225マザーファンド

純資産額計算書

資産総額	104,134,519,880円
負債総額	13,915,310円
純資産総額（ - ）	104,120,604,570円
発行済口数	44,962,948,193口
1口当たり純資産額（ / ）	2.3157円

第三部【委託会社等の情報】

第1【委託会社等の概況】

1【委託会社等の概況】

<更新後>

(1) 資本金の額

2020年1月末現在	資本金	17,363,045,900円
	発行可能株式総数	230,000,000株
	発行済株式総数	197,012,500株

過去5年間における主な資本金の増減：該当事項はありません。

(2) 会社の意思決定機関（2020年1月末現在）

・株主総会

株主総会は、取締役の選任および定款変更に係る決議などの株式会社の基本的な方針や重要な事項の決定を行ないます。

当社は、毎年3月31日の最終の株主名簿に記載または記録された議決権を有する株主をもって、その事業年度に関する定時株主総会において、その権利を行使することができる株主とみなし、毎年3月31日（事業年度の終了）から3ヶ月以内にこれを招集し、臨時株主総会は必要に応じてこれを招集します。

・取締役会

取締役会は、業務執行の決定を行い、取締役の職務の執行の監督をします。また、取締役会の決議によって重要な業務執行（会社法第399条の13第5項各号に掲げる事項を除く。）の決定の全部又は一部を取締役に委任することができます。

当社の取締役会は10名以内の取締役（監査等委員である取締役を除く。）及び5名以内の監査等委員である取締役で構成され、取締役（監査等委員である取締役を除く。）の任期は選任後1年以内に終了する事業年度のうち最終のものに関する定時株主総会の終結の時までとします。取締役会はその決議をもって、取締役（監査等委員である取締役を除く。）の中から、代表取締役若干名を選定します。

・監査等委員会

当社の監査等委員会は、5名以内の監査等委員である取締役で構成され、監査等委員である取締役の任期は選任後2年以内に終了する事業年度のうち最終のものに関する定時株主総会の終結の時までとします。監査等委員会は、その決議をもって、監査等委員の中から、常勤の監査等委員を選定します。

(3) 運用の意思決定プロセス（2020年1月末現在）

1. 投資委員会にて、国内外の経済見通し、市況見通しおよび資産配分の基本方針を決定します。
2. 各運用部門は、投資委員会の決定に基づき、個別資産および資産配分戦略に係る具体的な運用方針を策定します。
3. 各運用部門のファンドマネージャーは、上記方針を受け、個別ファンドのガイドラインおよびそれぞれの運用方針に沿って、ポートフォリオを構築・管理します。
4. トレーディング部門は、社会的信用力、情報提供力、執行対応力において最適と判断し得る発注業者、発注方針などを決定します。その上で、トレーダーは、最良執行のプロセスに則り売買を執行します。
5. 運用状況の評価・分析および運用リスク管理、ならびに法令など遵守状況のモニタリングについては、運用部門から独立したリスク管理/コンプライアンス業務担当部門が担当し、これを運用部門にフィードバックすることにより、適切な運用体制を維持できるように努めています。

2【事業の内容及び営業の概況】

<更新後>

- ・「投資信託及び投資法人に関する法律」に定める投資信託委託会社である委託会社は、証券投資信託の設定を行なうとともに「金融商品取引法」に定める金融商品取引業者としてその運用(投資運用業)を行なっています。また「金融商品取引法」に定める投資助言業務を行なっています。
- ・委託会社の運用する、2020年1月末現在の投資信託などは次の通りです。

種 類	ファンド本数	純資産額 (単位：億円)
投資信託総合計	829	206,323
株式投資信託	781	175,242
単位型	264	10,935
追加型	517	164,306
公社債投資信託	48	31,081
単位型	35	930
追加型	13	30,150

3【委託会社等の経理状況】

<更新後>

1. 当社の財務諸表は、「財務諸表等の用語、様式及び作成方法に関する規則」(昭和38年大蔵省令第59号、以下「財務諸表等規則」という。)並びに同規則第2条の規定に基づき、「金融商品取引業等に関する内閣府令」(平成19年8月6日内閣府令第52号)に基づいて作成しております。
また、当社の中間財務諸表は、「中間財務諸表等の用語、様式及び作成方法に関する規則」(昭和52年大蔵省令第38号)並びに同規則第38条及び第57条に基づき、「金融商品取引業等に関する内閣府令」(平成19年内閣府令第52号)に基づいて作成しております。
2. 当社は、金融商品取引法第193条の2第1項の規定に基づき、第60期事業年度(2018年4月1日から2019年3月31日まで)の財務諸表について、有限責任 あずさ監査法人により監査を受けております。
また、金融商品取引法第193条の2第1項の規定に基づき、第61期中間会計期間(2019年4月1日から2019年9月30日まで)の中間財務諸表について、有限責任 あずさ監査法人により中間監査を受けております。

(1)【貸借対照表】

(単位：百万円)

	第59期 (2018年3月31日)		第60期 (2019年3月31日)	
資産の部				
流動資産				
現金・預金	3	14,024	3	20,680
有価証券		19		1
前払費用		551		495
未収入金		73		38
未収委託者報酬		15,873		16,867
未収収益	3	3,174	3	618
関係会社短期貸付金		1,128		2,408
立替金		2,776		791
その他	2,3	4,179	2	869
流動資産合計		41,800		42,769
固定資産				

有形固定資産				
建物	1	68	1	136
器具備品	1	122	1	137
有形固定資産合計		191		274
無形固定資産				
ソフトウェア		99		107
無形固定資産合計		99		107
投資その他の資産				
投資有価証券		14,103		16,755
関係会社株式		25,769		25,769
長期差入保証金		490		447
長期前払費用		0		-
繰延税金資産		1,504		1,913
投資その他の資産合計		41,868		44,886
固定資産合計		42,159		45,268
資産合計		83,959		88,038

(単位：百万円)

		第59期 (2018年3月31日)		第60期 (2019年3月31日)
負債の部				
流動負債				
預り金	3	3,804		354
未払金		5,874		6,112
未払収益分配金		7		7
未払償還金		91		71
未払手数料	3	5,124	3	5,299
その他未払金		651		734
未払費用	3	4,634	3	3,897
未払法人税等		2,185		2,382
未払消費税等	4	788	4	621
賞与引当金		2,286		2,680
役員賞与引当金		198		210
その他		41	3	172
流動負債合計		19,813		16,431
固定負債				
退職給付引当金		1,316		1,405
その他		318		629
固定負債合計		1,634		2,035
負債合計		21,448		18,466
純資産の部				
株主資本				
資本金		17,363		17,363
資本剰余金				
資本準備金		5,220		5,220
資本剰余金合計		5,220		5,220
利益剰余金				

その他利益剰余金		
繰越利益剰余金	39,959	47,142
利益剰余金合計	39,959	47,142
自己株式	786	833
株主資本合計	61,756	68,891
評価・換算差額等		
その他有価証券評価差額金	408	493
繰延ヘッジ損益	346	185
評価・換算差額等合計	754	679
純資産合計	62,511	69,571
負債純資産合計	83,959	88,038

(2) 【損益計算書】

(単位：百万円)

	第59期 (自 2017年4月1日 至 2018年3月31日)	第60期 (自 2018年4月1日 至 2019年3月31日)
営業収益		
委託者報酬	70,609	77,264
その他営業収益	5,398	3,063
営業収益合計	76,008	80,328
営業費用		
支払手数料	30,448	32,834
広告宣伝費	973	960
公告費	2	2
調査費	18,132	18,251
調査費	862	890
委託調査費	17,241	17,333
図書費	28	27
委託計算費	520	541
営業雑経費	740	794
通信費	173	128
印刷費	348	334
協会費	68	69
諸会費	24	19
その他	125	243
営業費用計	50,817	53,385
一般管理費		
給料	9,096	9,783
役員報酬	507	241
役員賞与引当金繰入額	198	210
給料・手当	6,083	6,589
賞与	20	61
賞与引当金繰入額	2,286	2,680
交際費	99	92
寄付金	16	13
旅費交通費	455	476
租税公課	424	428
不動産賃借料	890	888
退職給付費用	355	378
退職金	24	52

固定資産減価償却費	152	108
福利費	974	1,071
諸経費	3,175	3,106
一般管理費計	15,664	16,401
営業利益	9,526	10,540

(単位：百万円)

	第59期 (自 2017年4月1日 至 2018年3月31日)		第60期 (自 2018年4月1日 至 2019年3月31日)	
営業外収益				
受取利息		26		37
受取配当金	1	1,120	1	1,865
有価証券償還益		1		1
デリバティブ収益		-	1	142
時効成立分配金・償還金		1		21
為替差益		79		58
その他		41		48
営業外収益合計		1,272		2,176
営業外費用				
支払利息	1	223	1	286
デリバティブ費用	1	295		-
時効成立後支払分配金・償還金		0		78
長期差入保証金償却額		212		-
その他		34		24
営業外費用合計		767		388
経常利益		10,030		12,328
特別利益				
投資有価証券売却益		199		218
特別利益合計		199		218
特別損失				
投資有価証券売却損		133		176
固定資産処分損		7		0
役員退職一時金		117		180
損害賠償損失		81		-
特別損失合計		340		357
税引前当期純利益		9,890		12,189
法人税、住民税及び事業税		3,217		3,741
法人税等調整額		307		375
法人税等合計		2,910		3,366
当期純利益		6,979		8,823

(3) 【株主資本等変動計算書】

第59期(自 2017年4月1日 至 2018年3月31日)

(単位：百万円)

	株主資本						
	資本金	資本剰余金		利益剰余金		自己株式	株主資本合計
		資本剰余金	資本剰余金	その他利益剰余金	利益剰余金		

		資本準備金	合計	繰越利益 剰余金	合計		
当期首残高	17,363	5,220	5,220	34,015	34,015	672	55,926
当期変動額							
剰余金の配当				1,036	1,036		1,036
当期純利益				6,979	6,979		6,979
自己株式の取得						113	113
株主資本以外の項目の 当期変動額（純額）							
当期変動額合計	-	-	-	5,943	5,943	113	5,830
当期末残高	17,363	5,220	5,220	39,959	39,959	786	61,756

	評価・換算差額等			純資産合計
	その他 有価証券 評価差額金	繰延ヘッジ 損益	評価・ 換算差額等 合計	
当期首残高	282	266	548	56,475
当期変動額				
剰余金の配当				1,036
当期純利益				6,979
自己株式の取得				113
株主資本以外の項目の 当期変動額（純額）	125	80	206	206
当期変動額合計	125	80	206	6,036
当期末残高	408	346	754	62,511

第60期（自 2018年4月1日 至 2019年3月31日）

（単位：百万円）

	株主資本						
	資本金	資本剰余金		利益剰余金		自己株式	株主資本 合計
		資本準備金	資本剰余金 合計	その他利益 剰余金 繰越利益 剰余金	利益剰余金 合計		
当期首残高	17,363	5,220	5,220	39,959	39,959	786	61,756
当期変動額							
剰余金の配当				1,640	1,640		1,640
当期純利益				8,823	8,823		8,823
自己株式の取得						47	47
株主資本以外の項目の 当期変動額（純額）							
当期変動額合計	-	-	-	7,182	7,182	47	7,135
当期末残高	17,363	5,220	5,220	47,142	47,142	833	68,891

	評価・換算差額等			純資産合計
	その他 有価証券 評価差額金	繰延ヘッジ 損益	評価・ 換算差額 等合計	
当期首残高	282	266	548	56,475
当期変動額				
剰余金の配当				1,036
当期純利益				6,979
自己株式の取得				113
株主資本以外の項目の 当期変動額（純額）	125	80	206	206
当期変動額合計	125	80	206	6,036
当期末残高	408	346	754	62,511

当期首残高	408	346	754	62,511
当期変動額				
剰余金の配当				1,640
当期純利益				8,823
自己株式の取得				47
株主資本以外の項目の 当期変動額（純額）	85	160	75	75
当期変動額合計	85	160	75	7,060
当期末残高	493	185	679	69,571

[注記事項]

（重要な会計方針）

項目	第60期 (自 2018年4月1日 至 2019年3月31日)
1 資産の評価基準及び評価方法	<p>(1) 有価証券 子会社株式及び関連会社株式 総平均法による原価法 その他有価証券 時価のあるもの 決算末日の市場価格等に基づく時価法(評価差額は、全部純資産直入法により処理し、売却原価は、総平均法により算定) 時価のないもの 総平均法による原価法</p> <p>(2) デリバティブ 時価法</p>
2 固定資産の減価償却の方法	<p>(1) 有形固定資産 定率法により償却しております。ただし、2016年4月1日以後に取得した建物附属設備については、定額法を採用しております。 なお、主な耐用年数は以下のとおりであります。 建物 3年～15年 器具備品 4年～20年</p> <p>(2) 無形固定資産 定額法により償却しております。ただし、ソフトウェア(自社利用分)については、社内における利用可能期間(5年)に基づく定額法によっております。</p>
3 引当金の計上基準	<p>(1) 賞与引当金 従業員に支給する賞与の支払に充てるため、支払見込額に基づき、当事業年度の負担額を計上しております。</p> <p>(2) 役員賞与引当金 役員に支給する賞与の支払に充てるため、支払見込額に基づき、当事業年度の負担額を計上しております。</p> <p>(3) 退職給付引当金 従業員の退職給付に備えるため、当事業年度末における退職給付債務及び年金資産の見込額に基づき、計上しております。 退職給付見込額の期間帰属方法 退職給付債務の算定にあたり、退職給付見込額を当事業年度末までの期間に帰属させる方法については、給付算定式基準によっております。</p>

<p>4 ヘッジ会計の方法</p> <p>5 その他財務諸表作成のための基本となる重要な事項</p>	<p>数理計算上の差異の費用処理方法</p> <p>数理計算上の差異は、各事業年度の発生時における従業員の平均残存勤務期間以内の一定の年数（10年）による定額法により按分した額をそれぞれ発生の翌事業年度から費用処理しております。</p> <p>(1) ヘッジ会計の方法 繰延ヘッジ処理によっております。</p> <p>(2) ヘッジ手段とヘッジ対象 ヘッジ手段は為替予約、ヘッジ対象は投資有価証券であります。</p> <p>(3) ヘッジ方針 ヘッジ取引規程等に基づき、ヘッジ対象に係る為替変動リスクをヘッジしております。</p> <p>(4) ヘッジ有効性評価の方法 ヘッジ開始時から有効性判定時点までの期間における相場変動によるヘッジ手段及びヘッジ対象資産に係る損益の累計を比較し有効性を評価しております。</p> <p>消費税等の会計処理 消費税及び地方消費税の会計処理は、税抜方式によっており、控除対象外消費税等は、当事業年度の費用として処理しております。</p>
--	--

(未適用の会計基準等)

- ・ 「収益認識に関する会計基準」（企業会計基準第29号 平成30年3月30日）
- ・ 「収益認識に関する会計基準の適用指針」（企業会計基準適用指針第30号 平成30年3月30日）

(1) 概要

収益認識に関する包括的な会計基準であります。収益は、次の5つのステップを適用し認識されます。

- ステップ1：顧客との契約を識別する。
 ステップ2：契約における履行義務を識別する。
 ステップ3：取引価格を算定する。
 ステップ4：契約における履行義務に取引価格を配分する。
 ステップ5：履行義務を充足した時に又は充足するにつれて収益を認識する。

(2) 適用予定日

2022年3月期の期首より適用予定であります。

(3) 当該会計基準等の適用による影響

影響額は、当財務諸表作成時において評価中であります。

(表示方法の変更)

<p>第60期 (自 2018年4月1日 至 2019年3月31日)</p>
<p>(「『税効果会計に係る会計基準』の一部改正」の適用に伴う変更) 「『税効果会計に係る会計基準』の一部改正」（企業会計基準第28号 平成30年2月16日）を当事業年度の期首から適用し、繰延税金資産は投資その他の資産の区分に表示し、繰延税金負債は固定負債の区分に表示しております。 この結果、前事業年度の貸借対照表において、「流動資産」の「繰延税金資産」1,014百万円は、「投資その他の資産」の「繰延税金資産」1,504百万円に含めて表示しております。</p>

(貸借対照表関係)

<p>第59期 (2018年3月31日)</p>	<p>第60期 (2019年3月31日)</p>
------------------------------	------------------------------

<p>1 有形固定資産の減価償却累計額</p> <p>建物 1,260百万円</p> <p>器具備品 612百万円</p> <p>2 信託資産</p> <p>流動資産のその他のうち3,030百万円は、「直販顧客分別金信託契約」により、野村信託銀行株式会社に信託しております。</p> <p>3 関係会社に対する資産及び負債は次のとおりであります。</p> <p>(流動資産)</p> <p>現金・預金 3,189百万円</p> <p>未収収益 592百万円</p> <p>その他 345百万円</p> <p>(流動負債)</p> <p>預り金 419百万円</p> <p>未払手数料 376百万円</p> <p>未払費用 677百万円</p> <p>4 消費税等の取扱い</p> <p>仮払消費税等及び仮受消費税等は相殺のうえ、「未払消費税等」として表示しております。</p> <p>5 保証債務</p> <p>当社は、Nikko Asset Management Europe Ltd がロンドン ウォール リミテッド パートナーシップに支払うオフィス賃借料等の債務553百万円に対して保証を行っております。また当社は、Nikko Asset Management Americas, Inc. がマディソンタワー アソシエイツ リミテッド パートナーシップに支払うオフィス賃借料等の債務103百万円に対して保証を行っております。</p>	<p>1 有形固定資産の減価償却累計額</p> <p>建物 1,281百万円</p> <p>器具備品 655百万円</p> <p>2 信託資産</p> <p>流動資産のその他のうち2百万円は、「直販顧客分別金信託契約」により、野村信託銀行株式会社に信託しております。</p> <p>3 関係会社に対する資産及び負債は次のとおりであります。</p> <p>(流動資産)</p> <p>現金・預金 1,347百万円</p> <p>未収収益 127百万円</p> <p>(流動負債)</p> <p>未払手数料 350百万円</p> <p>未払費用 767百万円</p> <p>その他 162百万円</p> <p>4 消費税等の取扱い</p> <p>仮払消費税等及び仮受消費税等は相殺のうえ、「未払消費税等」として表示しております。</p> <p>5 保証債務</p> <p>当社は、Nikko Asset Management Europe Ltd がロンドン ウォール リミテッド パートナーシップに支払うオフィス賃借料等の債務468百万円に対して保証を行っております。</p>
--	---

(損益計算書関係)

第59期 (自 2017年4月1日 至 2018年3月31日)	第60期 (自 2018年4月1日 至 2019年3月31日)
<p>1 各科目に含まれている関係会社に対するものは、次のとおりであります。</p> <p>受取配当金 979百万円</p> <p>デリバティブ収益 407百万円</p> <p>支払利息 213百万円</p>	<p>1 各科目に含まれている関係会社に対するものは、次のとおりであります。</p> <p>受取配当金 1,831百万円</p> <p>デリバティブ収益 54百万円</p> <p>支払利息 75百万円</p>

(株主資本等変動計算書関係)

第59期(自 2017年4月1日 至 2018年3月31日)

1 発行済株式の種類及び総数に関する事項

株式の種類	当事業年度期首	当事業年度増加	当事業年度減少	当事業年度末
普通株式(株)	197,012,500	-	-	197,012,500

2 自己株式の種類及び株式数に関する事項

株式の種類	当事業年度期首	当事業年度増加	当事業年度減少	当事業年度末
普通株式(株)	1,119,100	182,600	-	1,301,700

3 新株予約権等に関する事項

新株予約権の内訳	新株予約権の 目的となる 株式の種類	新株予約権の目的となる株式の数(株)				当事業年 度末残高 (百万円)
		当事業年度 期首	当事業年度 増加	当事業年度 減少	当事業 年度末	
2009年度 ストックオプション(1)	普通株式	1,689,600	-	194,700	1,494,900	-
2009年度 ストックオプション(2)	普通株式	174,900	-	66,000	108,900	-
2011年度 ストックオプション(1)	普通株式	2,890,800	-	204,600	2,686,200	-
2016年度 ストックオプション(1)	普通株式	4,404,000	-	786,000	3,618,000	-
2016年度 ストックオプション(2)	普通株式	-	4,409,000	532,000	3,877,000	-
合計		9,159,300	4,409,000	1,783,300	11,785,000	-

- (注) 1 2016年度ストックオプション(2)の増加は、新株予約権の発行によるものであります。
2 当事業年度の減少は、新株予約権の失効等によるものであります。
3 2009年度ストックオプション(1)1,494,900株、2009年度ストックオプション(2)108,900株及び2011年度ス
tockオプション(1)2,686,200株は、当事業年度末現在、権利行使期間の初日が到来しておりますが、他の
条件が満たされていないため新株予約権を行使することができません。また、2016年度ストックオプション
(1)及び2016年度ストックオプション(2)は、権利行使期間の初日が到来しておりません。

4 配当に関する事項

(1) 配当金支払額

決議	株式の種類	配当金の総額 (百万円)	1株当たり 配当額(円)	基準日	効力発生日
2017年5月25日 取締役会	普通株式	1,036	5.29	2017年3月31日	2017年6月22日

(2) 基準日が当事業年度に属する配当のうち、配当の効力発生日が翌事業年度となるもの

決議	株式の種類	配当の原資	配当金の総額 (百万円)	1株当たり 配当額(円)	基準日	効力発生日
2018年5月31日 取締役会	普通株式	利益剰余金	1,640	8.38	2018年3月31日	2018年6月23日

第60期（自 2018年4月1日 至 2019年3月31日）

1 発行済株式の種類及び総数に関する事項

株式の種類	当事業年度期首	当事業年度増加	当事業年度減少	当事業年度末
普通株式(株)	197,012,500	-	-	197,012,500

2 自己株式の種類及び株式数に関する事項

株式の種類	当事業年度期首	当事業年度増加	当事業年度減少	当事業年度末
普通株式(株)	1,301,700	64,000	-	1,365,700

3 新株予約権等に関する事項

新株予約権の内訳	新株予約権の 目的となる 株式の種類	新株予約権の目的となる株式の数(株)				当事業年 度末残高 (百万円)
		当事業年度 期首	当事業年度 増加	当事業年度 減少	当事業 年度末	
2009年度 ストックオプション(1)	普通株式	1,494,900	-	323,400	1,171,500	-
2009年度 ストックオプション(2)	普通株式	108,900	-	33,000	75,900	-
2011年度 ストックオプション(1)	普通株式	2,686,200	-	630,300	2,055,900	-

2016年度 ストックオプション(1)	普通株式	3,618,000	-	-	3,618,000	-
2016年度 ストックオプション(2)	普通株式	3,877,000	-	66,000	3,811,000	-
2017年度 ストックオプション(1)	普通株式	-	4,422,000	66,000	4,356,000	-
合計		11,785,000	4,422,000	1,118,700	15,088,300	-

- (注) 1 2017年度ストックオプション(1)の増加は、新株予約権の発行によるものであります。
2 当事業年度の減少は、新株予約権の失効等によるものであります。
3 2009年度ストックオプション(1)1,171,500株、2009年度ストックオプション(2)75,900株、2011年度ストックオプション(1)2,055,900株及び2016年度ストックオプション(1)1,206,000株は、当事業年度末現在、権利行使期間の初日が到来しておりますが、他の条件が満たされていないため新株予約権を行使することができません。また、2016年度ストックオプション(1)2,412,000株、2016年度ストックオプション(2)及び2017年度ストックオプション(1)は、権利行使期間の初日が到来していません。

4 配当に関する事項

(1) 配当金支払額

決議	株式の種類	配当金の総額 (百万円)	1株当たり 配当額(円)	基準日	効力発生日
2018年5月31日 取締役会	普通株式	1,640	8.38	2018年3月31日	2018年6月23日

(2) 基準日が当事業年度に属する配当のうち、配当の効力発生日が翌事業年度となるもの

決議	株式の種類	配当の原資	配当金の総額 (百万円)	1株当たり 配当額(円)	基準日	効力発生日
2019年5月28日 取締役会	普通株式	利益剰余金	3,212	16.42	2019年3月31日	2019年6月24日

(リース取引関係)

第59期 (自 2017年4月1日 至 2018年3月31日)		第60期 (自 2018年4月1日 至 2019年3月31日)	
オペレーティング・リース取引 解約不能のものに係る未経過リース料		オペレーティング・リース取引 解約不能のものに係る未経過リース料	
1年内	866百万円	1年内	853百万円
1年超	923百万円	1年超	6,704百万円
合計	1,790百万円	合計	7,558百万円

(金融商品関係)

第59期(自 2017年4月1日 至 2018年3月31日)

1 金融商品の状況に関する事項

(1) 金融商品に対する取組方針

当社は、投資信託の運用を業として行っており、自社が運用する投資信託の商品性維持を目的として、当該投資信託を有価証券及び投資有価証券として保有しております。当社が行っているデリバティブ取引については、保有する投資信託に係る将来の為替及び価格の変動によるリスクの軽減を目的としているため、有価証券及び投資有価証券保有残高の範囲内で行うこととし、投機目的のためのデリバティブ取引は行わない方針であります。

また、資金運用については短期的な預金等に限定しております。

(2) 金融商品の内容及びそのリスク

預金に関しては10数行に分散して預入れしておりますが、これら金融機関の破綻及び債務不履行等による信用リスクに晒されております。営業債権である未収委託者報酬及び未収収益に関しては、それらの源泉である預り純資産を数行の信託銀行に分散して委託しておりますが、信託銀行はその受託資産を自己勘定と分別して管理しているため、仮に信託銀行が破綻又は債務不履行等となった場合でも、これら営業債

権が信用リスクに晒されることは無いと考えております。また、グローバルに事業を展開していることから生じている外貨建ての営業債権は、為替の変動リスクに晒されます。有価証券及び投資有価証券は、主に自己で設定した投資信託へのシドマネの投入によるものであります。これら投資信託の投資対象は株式、公社債等のため、価格変動リスクや信用リスク、流動性リスク、為替変動リスクに晒されておりますが、それらの一部については為替予約、株価指数先物等のデリバティブ取引により、リスクをヘッジしております。なお、為替変動リスクに係るヘッジについてはヘッジ会計(繰延ヘッジ)を適用しております。デリバティブ取引は、取引相手先として高格付を有する金融機関に限定しております。なお、ヘッジ会計に関するヘッジ手段とヘッジ対象、ヘッジ方針、ヘッジ有効性評価の方法等については、前述の「重要な会計方針「4 ヘッジ会計の方法」」をご参照下さい。

営業債務である未払金(未払手数料)、未払費用に関しては、すべてが1年以内の支払期日であります。未払金(未払手数料)については、債権(未収委託者報酬)を資金回収した後に、販売会社へ当該債務を支払うフローとなっているため、流動性リスクに晒されることは無いと考えております。また未払費用のうち運用再委託先への顧問料支払に係るものについてもほとんどのものが、未払金同様のフローのため、流動性リスクに晒されることは無いと考えております。それ以外の営業費用及び一般管理費に係る未払費用に関しては、流動性リスクに晒されており、一部は外貨建て債務があるため、為替の変動リスクにも晒されております。

外貨建ての関係会社短期借入金に関しましては、為替変動リスクに晒されておりますが、為替予約によりリスクをヘッジしております。

(3) 金融商品に係るリスク管理体制

信用リスク(取引先の契約不履行等に係るリスク)の管理

当社は、預金の預入れやデリバティブ取引を行う金融機関の選定に関しては、相手方の財政状態及び経営成績、又は必要に応じて格付等を考慮した上で決定しております。また既に取引が行われている相手方に関しても、定期的に継続したモニタリングを行うことで、相手方の財務状況の悪化等による信用リスクを早期に把握することで、リスクの軽減を図っております。

市場リスク(為替や価格等の変動リスク)の管理

当社は、原則、有価証券及び投資有価証券以外の為替変動や価格変動に係るリスクに対して、ヘッジ取引を行っておりません。外貨建ての営業債権債務について、月次ベースで為替変動リスクを測定し、モニタリングを実施しております。また、有価証券及び投資有価証券に関しては、一部について、為替変動リスクや価格変動リスクを回避する目的でデリバティブ取引を行っております。毎月末にそれぞれの時価を算出し、評価損益(ヘッジ対象の有価証券及び投資有価証券は、ヘッジ損益考慮後の評価損益)を把握しております。また、市場の変動等に基づき、今後の一定期間において特定の確率で、金融商品に生じ得る損失額の推計値を把握するため、バリュ・アット・リスクを用いた市場リスク管理を週次ベースで実施しております。さらに、外貨建ての関係会社短期借入金に関しては、為替変動リスクを回避する目的でデリバティブ取引を行っております。

流動性リスク(支払期日に支払いを実行できなくなるリスク)の管理

当社は、日々資金残高管理を行っております。また、適時に資金繰予定表を作成・更新するとともに、手許流動性(最低限必要な運転資金)を状況に応じて見直し・維持すること等により、流動性リスクを管理しております。

2 金融商品の時価等に関する事項

2018年3月31日(当事業年度の決算日)における貸借対照表計上額、時価及びこれらの差額については、次のとおりであります。なお、時価を把握することが極めて困難と認められるものは、次表には含めておりません。

(単位:百万円)

	貸借対照表 計上額(1)	時価(1)	差額
(1) 現金・預金	14,024	14,024	-
(2) 未収委託者報酬	15,873	15,873	-
(3) 未収収益	3,174	3,174	-
(4) 関係会社短期貸付金	1,128	1,128	-

(5) 有価証券及び投資有価証券 その他有価証券	14,106	14,106	-
(6) 未払金	(5,874)	(5,874)	-
(7) 未払費用	(4,634)	(4,634)	-
(8) デリバティブ取引(2) ヘッジ会計が適用されていないもの	(14)	(14)	-
ヘッジ会計が適用されているもの デリバティブ取引計	336 321	336 321	- -

(1) 負債に計上されているものについては、()で示しております。

(2) デリバティブ取引によって生じた正味の債権・債務は純額で表示しております。

(注) 1 金融商品の時価の算定方法並びに有価証券及びデリバティブ取引に関する事項

(1) 現金・預金、(2) 未収委託者報酬、(3) 未収収益並びに(4) 関係会社短期貸付金

これらは短期間で決済されるため、時価は帳簿価額にほぼ等しいことから、当該帳簿価額によっております。

(5) 有価証券及び投資有価証券

投資信託は基準価額によっております。

(6) 未払金及び(7) 未払費用

これらは短期間で決済されるため、時価は帳簿価額にほぼ等しいことから、当該帳簿価額によっております。

(8) デリバティブ取引

(デリバティブ取引関係)注記を参照ください。なお、ヘッジ会計が適用されていないもののうち8百万円は貸借対照表上流動資産のその他に含まれ、23百万円は流動負債のその他に含まれております。また、ヘッジ会計が適用されているものは貸借対照表上流動資産のその他に含まれております。

2 非上場株式等（貸借対照表計上額16百万円）は、市場価格がなく、かつ将来キャッシュ・フローを見積ること等ができず、時価を把握することが極めて困難と認められるため、「(4)有価証券及び投資有価証券 その他有価証券」には含めておりません。

3 子会社株式（貸借対照表計上額22,876百万円）及び関連会社株式（貸借対照表計上額2,892百万円）は、市場価格がなく、かつ将来キャッシュ・フローを見積ること等ができず、時価を把握することが極めて困難と認められるため、上記の表には含めておりません。

4 金銭債権及び満期のある有価証券の決算日後の償還予定額

(単位：百万円)

	1年以内	1年超 5年以内	5年超 10年以内	10年超
現金・預金	14,024	-	-	-
未収委託者報酬	15,873	-	-	-
未収収益	3,174	-	-	-
有価証券及び投資有価証券 投資信託	19	616	1,743	545
合計	33,090	616	1,743	545

第60期(自 2018年4月1日 至 2019年3月31日)

1 金融商品の状況に関する事項

(1) 金融商品に対する取組方針

当社は、投資信託の運用を業として行っており、自らが運用する投資信託の商品性維持を目的として、当該投資信託を有価証券及び投資有価証券として保有しております。当社が行っているデリバティブ取引については、保有する投資信託に係る将来の為替及び価格の変動によるリスクの軽減を目的としているため、有価証券及び投資有価証券保有残高の範囲内で行うこととし、投機目的のためのデリバティブ取引は行わない方針であります。

また、資金運用については短期的な預金等に限定しております。

(2) 金融商品の内容及びそのリスク

預金に関しては10数行に分散して預入れしておりますが、これら金融機関の破綻及び債務不履行等による信用リスクに晒されております。営業債権である未収委託者報酬及び未収収益に関しては、それらの源泉である預り純資産を数行の信託銀行に分散して委託しておりますが、信託銀行はその受託資産を自己勘定と分別して管理しているため、仮に信託銀行が破綻又は債務不履行等となった場合でも、これら営業債権が信用リスクに晒されることは無いと考えております。また、グローバルに事業を展開していることから生じている外貨建ての営業債権は、為替の変動リスクに晒されます。有価証券及び投資有価証券は、主に自己で設定した投資信託へのシ・ドマネ・の投入によるものであります。これら投資信託の投資対象は株式、公社債等のため、価格変動リスクや信用リスク、流動性リスク、為替変動リスクに晒されておりますが、それらの一部については為替予約、株価指数先物等のデリバティブ取引により、リスクをヘッジしております。なお、為替変動リスクに係るヘッジについてはヘッジ会計（繰延ヘッジ）を適用しております。デリバティブ取引は、取引相手先として高格付を有する金融機関に限定しております。なお、ヘッジ会計に関するヘッジ手段とヘッジ対象、ヘッジ方針、ヘッジ有効性評価の方法等については、前述の「重要な会計方針「4 ヘッジ会計の方法」」をご参照下さい。

営業債務である未払金（未払手数料）、未払費用に関しては、すべてが1年以内の支払期日でありませぬ。未払金（未払手数料）については、債権（未収委託者報酬）を資金回収した後に、販売会社へ当該債務を支払うフローとなっているため、流動性リスクに晒されることは無いと考えております。また未払費用のうち運用再委託先への顧問料支払に係るものについてもほとんどのものが、未払金同様のフローのため、流動性リスクに晒されることは無いと考えております。それ以外の営業費用及び一般管理費に係る未払費用に関しては、流動性リスクに晒されており、一部は外貨建て債務があるため、為替の変動リスクにも晒されております。

上記以外の外貨建ての債権及び債務に関しては、為替変動リスクに晒されておりますが、一部為替予約によりリスクをヘッジしております。

(3) 金融商品に係るリスク管理体制

信用リスク（取引先の契約不履行等に係るリスク）の管理

当社は、預金の預入れやデリバティブ取引を行う金融機関の選定に関しては、相手方の財政状態及び経営成績、又は必要に応じて格付等を考慮した上で決定しております。また既に取引が行われている相手方に関しても、定期的に継続したモニタリングを行うことで、相手方の財務状況の悪化等による信用リスクを早期に把握することで、リスクの軽減を図っております。

市場リスク（為替や価格等の変動リスク）の管理

当社は、原則、有価証券及び投資有価証券以外の為替変動や価格変動に係るリスクに対して、ヘッジ取引を行っておりませぬ。外貨建ての営業債権債務について、月次ベースで為替変動リスクを測定し、モニタリングを実施しております。また、有価証券及び投資有価証券に関しては、一部について、為替変動リスクや価格変動リスクを回避する目的でデリバティブ取引を行っております。毎月末にそれぞれの時価を算出し、評価損益（ヘッジ対象の有価証券及び投資有価証券は、ヘッジ損益考慮後の評価損益）を把握しております。また、市場の変動等に基づき、今後の一定期間において特定の確率で、金融商品に生じ得る損失額の推計値を把握するため、バリュ・アット・リスクを用いた市場リスク管理を週次ベースで実施しております。さらに、外貨建ての貸付金及び借入金に関しては、為替変動リスクを回避する目的でデリバティブ取引を行っております。

流動性リスク（支払期日に支払いを実行できなくなるリスク）の管理

当社は、日々資金残高管理を行っております。また、適時に資金繰予定表を作成・更新するとともに、手許流動性（最低限必要な運転資金）を状況に応じて見直し・維持すること等により、流動性リスクを管理しております。

2 金融商品の時価等に関する事項

2019年3月31日（当事業年度の決算日）における貸借対照表計上額、時価及びこれらの差額については、次のとおりであります。なお、時価を把握することが極めて困難と認められるものは、次表には含めておりませぬ。

（単位：百万円）

	貸借対照表 計上額(1)	時価(1)	差額
(1) 現金・預金	20,680	20,680	-
(2) 未収委託者報酬	16,867	16,867	-
(3) 未収収益	618	618	-
(4) 関係会社短期貸付金	2,408	2,408	-
(5) 有価証券及び投資有価証券 其他有価証券	16,740	16,740	-
(6) 未払金	(6,112)	(6,112)	-
(7) 未払費用	(3,897)	(3,897)	-
(8) デリバティブ取引(2) ヘッジ会計が適用されていないもの	(31)	(31)	-
ヘッジ会計が適用されているもの	(127)	(127)	-
デリバティブ取引計	(158)	(158)	-

(1)負債に計上されているものについては、()で示しております。

(2)デリバティブ取引によって生じた正味の債権・債務は純額で表示しております。

(注) 1 金融商品の時価の算定方法並びに有価証券及びデリバティブ取引に関する事項

(1) 現金・預金、(2) 未収委託者報酬、(3) 未収収益並びに(4) 関係会社短期貸付金

これらは短期間で決済されるため、時価は帳簿価額にほぼ等しいことから、当該帳簿価額によっております。

(5) 有価証券及び投資有価証券

投資信託は基準価額によっております。

(6) 未払金及び(7) 未払費用

これらは短期間で決済されるため、時価は帳簿価額にほぼ等しいことから、当該帳簿価額によっております。

(8) デリバティブ取引

(デリバティブ取引関係)注記を参照ください。なお、ヘッジ会計が適用されていないもののうち3百万円は貸借対照表上流動資産のその他に含まれ、35百万円は流動負債のその他に含まれております。また、ヘッジ会計が適用されているもののうち0百万円は貸借対照表上流動資産のその他に含まれ、127百万円は流動負債のその他に含まれております。

2 非上場株式等(貸借対照表計上額16百万円)は、市場価格がなく、かつ将来キャッシュ・フローを見積ること等ができず、時価を把握することが極めて困難と認められるため、「(5)有価証券及び投資有価証券 其他有価証券」には含めておりません。

3 子会社株式(貸借対照表計上額22,876百万円)及び関連会社株式(貸借対照表計上額2,892百万円)は、市場価格がなく、かつ将来キャッシュ・フローを見積ること等ができず、時価を把握することが極めて困難と認められるため、上記の表には含めておりません。

4 金銭債権及び満期のある有価証券の決算日後の償還予定額

(単位：百万円)

	1年以内	1年超 5年以内	5年超 10年以内	10年超
現金・預金	20,680	-	-	-
未収委託者報酬	16,867	-	-	-
未収収益	618	-	-	-
有価証券及び投資有価証券 投資信託	1	163	6,929	1,363
合計	38,167	163	6,929	1,363

(有価証券関係)

第59期(自 2017年4月1日 至 2018年3月31日)

1 子会社株式及び関連会社株式

(単位：百万円)

	貸借対照表計上額
子会社株式	22,876
関連会社株式	2,892

(注) 子会社株式及び関連会社株式は市場価格がなく、かつ将来キャッシュ・フローを見積ること等ができず、時価を把握することが極めて困難と認められるため、時価を記載しておりません。

2 その他有価証券

(単位：百万円)

	種類	貸借対照表計上額	取得原価	差額
貸借対照表計上額 が取得原価を超えるもの	投資信託	8,544	7,535	1,008
	小計	8,544	7,535	1,008
貸借対照表計上額 が取得原価を超えないもの	投資信託	5,561	5,982	420
	小計	5,561	5,982	420
合計		14,106	13,518	588

(注) 1 減損処理にあたっては、期末における時価が取得原価に比べ50%以上下落した場合にはすべて減損処理を行い、30%～50%程度下落した場合には、当該金額の重要性、回復可能性等を考慮して必要と認められた額について減損処理を行っております。当事業年度については、該当ございません。

2 非上場株式等（貸借対照表計上額 16百万円）については、市場価格がなく、かつ将来キャッシュ・フローを見積ること等ができず、時価を把握することが極めて困難と認められることから、上表の「その他有価証券」には含めておりません。

3 当事業年度中に売却したその他有価証券

(単位：百万円)

種類	売却額	売却益の合計額	売却損の合計額
投資信託	2,792	199	133
合計	2,792	199	133

第60期(自 2018年4月1日 至 2019年3月31日)

1 子会社株式及び関連会社株式

(単位：百万円)

	貸借対照表計上額
子会社株式	22,876
関連会社株式	2,892

(注) 子会社株式及び関連会社株式は市場価格がなく、かつ将来キャッシュ・フローを見積ること等ができず、時価を把握することが極めて困難と認められるため、時価を記載しておりません。

2 その他有価証券

(単位：百万円)

	種類	貸借対照表計上額	取得原価	差額
貸借対照表計上額	投資信託	9,340	8,440	900

が取得原価を超えるもの	小計	9,340	8,440	900
貸借対照表計上額 が取得原価を超えないもの	投資信託	7,400	7,589	188
	小計	7,400	7,589	188
合計		16,740	16,029	711

- (注) 1 減損処理にあたっては、期末における時価が取得原価に比べ50%以上下落した場合にはすべて減損処理を行い、30%～50%程度下落した場合には、当該金額の重要性、回復可能性等を考慮して必要と認められた額について減損処理を行っております。当事業年度については、該当ございません。
- 2 非上場株式等(貸借対照表計上額 16百万円)については、市場価格がなく、かつ将来キャッシュ・フローを見積ること等ができず、時価を把握することが極めて困難と認められることから、上表の「その他有価証券」には含めておりません。

3 当事業年度中に売却したその他有価証券

(単位：百万円)

種類	売却額	売却益の合計額	売却損の合計額
投資信託	4,189	218	176
合計	4,189	218	176

(デリバティブ取引関係)

第59期(2018年3月31日)

1 ヘッジ会計が適用されていないデリバティブ取引 株式関連

種類		契約額等 (百万円)	契約額等 のうち1年超 (百万円)	時価 (百万円)	評価損益 (百万円)
市場取引	株価指数先物取引				
	売建	2,422	-	14	14
	買建	-	-	-	-
合計		2,422	-	14	14

- (注) 1 上記取引については時価評価を行い、評価損益は損益計算書に計上しております。
- 2 時価の算定方法
金融商品取引所が定める清算指数によっております。

2 ヘッジ会計が適用されているデリバティブ取引 通貨関連

ヘッジ会計の方法	デリバティブ取引の種類等	主なヘッジ対象	契約額等 (百万円)	契約額等 のうち1年超 (百万円)	時価 (百万円)
原則的処理 方法	為替予約取引	投資有価証券			
	売建				
	米ドル		4,447	-	196
	豪ドル		109	-	10
	シンガポール ドル		1,783	-	65
	香港ドル		541	-	25
	人民元		2,156	-	32
	ユーロ		154	-	6
合計			9,192	-	336

(注) 1 時価の算定方法

取引先金融機関から提示された価格等に基づき算定しております。

第60期(2019年3月31日)

1 ヘッジ会計が適用されていないデリバティブ取引

(1) 株式関連

種類		契約額等 (百万円)	契約額等 のうち1年超 (百万円)	時価 (百万円)	評価損益 (百万円)
市場取引	株価指数先物取引				
	売建	2,407	-	3	3
	買建	-	-	-	-
合計		2,407	-	3	3

(注) 1 上記取引については時価評価を行い、評価損益は損益計算書に計上しております。

2 時価の算定方法

金融商品取引所が定める清算指数によっております。

(2) 通貨関連

種類		契約額等 (百万円)	契約額等 のうち1年超 (百万円)	時価 (百万円)	評価損益 (百万円)
市場取引以外 の取引	為替予約取引				
	売建 米ドル	1,792	-	35	35
合計		1,792	-	35	35

(注) 1 時価の算定方法

取引先金融機関から提示された価格等に基づき算定しております。

2 ヘッジ会計が適用されているデリバティブ取引

通貨関連

ヘッジ会計の 方法	デリバティブ取引の 種類等	主なヘッジ対象	契約額等 (百万円)	契約額等 のうち1年超 (百万円)	時価 (百万円)
原則的処理 方法	為替予約取引	投資有価証券			
	売建				
	米ドル		2,251	-	42
	豪ドル		63	-	0
	シンガポール ドル		975	-	18
	香港ドル		518	-	8
	人民元		2,149	-	58
	ユーロ		81	-	0
合計			6,040	-	127

(注) 1 時価の算定方法

取引先金融機関から提示された価格等に基づき算定しております。

(持分法損益等)

第59期 (自 2017年4月1日 至 2018年3月31日)	第60期 (自 2018年4月1日 至 2019年3月31日)

関連会社に持分法を適用した場合の投資損益等 (単位：百万円)	関連会社に持分法を適用した場合の投資損益等 (単位：百万円)
(1) 関連会社に対する投資の金額 3,008	(1) 関連会社に対する投資の金額 3,010
(2) 持分法を適用した場合の投資の金額 10,409	(2) 持分法を適用した場合の投資の金額 10,668
(3) 持分法を適用した場合の投資利益の金額 1,827	(3) 持分法を適用した場合の投資利益の金額 1,704

(退職給付関係)

第59期(自 2017年4月1日 至 2018年3月31日)

1 採用している退職給付制度の概要

当社は、確定拠出型企業年金制度及びキャッシュバランスプラン型退職金制度を設けております。

2 確定給付制度

(1) 退職給付債務の期首残高と期末残高の調整表

	(百万円)
退職給付債務の期首残高	1,190
勤務費用	130
利息費用	2
数理計算上の差異の発生額	66
退職給付の支払額	76
退職給付債務の期末残高	1,313

(2) 退職給付債務の期末残高と貸借対照表に計上された退職給付引当金の調整表

退職給付債務	1,313
未積立退職給付債務	1,313
未認識数理計算上の差異	2
貸借対照表に計上された負債の額	1,316
退職給付引当金	1,316
貸借対照表に計上された負債の額	1,316

(3) 退職給付費用及びその内訳項目の金額

勤務費用	130
利息費用	2
数理計算上の差異の費用処理額	0
確定給付制度に係る退職給付費用	132

(4) 数理計算上の計算基礎に関する事項

当事業年度末における主要な数理計算上の計算基礎

割引率	0.2%
-----	------

3 確定拠出制度

当社の確定拠出制度への要拠出額は、222百万円でありました。

第60期(自 2018年4月1日 至 2019年3月31日)

1 採用している退職給付制度の概要

当社は、確定拠出型企業年金制度及びキャッシュバランスプラン型退職金制度を設けております。

2 確定給付制度

(1) 退職給付債務の期首残高と期末残高の調整表

(百万円)

退職給付債務の期首残高	1,313
勤務費用	142
利息費用	2
数理計算上の差異の発生額	12
退職給付の支払額	59
退職給付債務の期末残高	1,411

(2) 退職給付債務の期末残高と貸借対照表に計上された退職給付引当金の調整表

退職給付債務	1,411
未積立退職給付債務	1,411
未認識数理計算上の差異	6
貸借対照表に計上された負債の額	1,405
退職給付引当金	1,405
貸借対照表に計上された負債の額	1,405

(3) 退職給付費用及びその内訳項目の金額

勤務費用	142
利息費用	2
数理計算上の差異の費用処理額	3
確定給付制度に係る退職給付費用	148

(4) 数理計算上の計算基礎に関する事項

当事業年度末における主要な数理計算上の計算基礎

割引率 0.2%

3 確定拠出制度

当社の確定拠出制度への要拠出額は、230百万円でありました。

(ストックオプション等関係)

第59期(自 2017年4月1日 至 2018年3月31日)

1 スtockオプション(新株予約権)の内容、規模及びその変動状況

(1) スtockオプション(新株予約権)の内容

	2009年度ストックオプション(1)	2009年度ストックオプション(2)
付与対象者の区分及び人数	当社及び関係会社の 取締役・従業員 271名	当社及び関係会社の 取締役・従業員 48名
株式の種類別のストックオプションの付与数 (注)	普通株式 19,724,100株	普通株式 1,702,800株
付与日	2010年2月8日	2010年8月20日
権利確定条件	2012年1月22日(以下「権利行使可能初日」といいます。)、当該権利行使可能初日から1年経過した日の翌日、及び当該権利行使可能初日から2年経過した日の翌日まで原則として従業員等の地位にあることを要し、それぞれ保有する新株予約権の2分の1、4分の1、4分の1ずつ権利確定する。ただし、本新株予約権の行使時において、当社が株式公開していることを要する。	同左

対象勤務期間	付与日から、権利行使可能初日から 2年を経過した日まで	同左
権利行使期間	2012年1月22日から 2020年1月21日まで	同左

	2011年度ストックオプション(1)	2016年度ストックオプション(1)
付与対象者の区分及び人数	当社及び関係会社の 取締役・従業員 186名	当社及び関係会社の 取締役・従業員 16名
株式の種類別のストックオプションの付与数（注）	普通株式 6,101,700株	普通株式 4,437,000株
付与日	2011年10月7日	2016年7月15日
権利確定条件	2013年10月7日（以下「権利行使可能初日」といいます。）、当該権利行使可能初日から1年経過した日の翌日、及び当該権利行使可能初日から2年経過した日の翌日まで原則として従業員等の地位にあることを要し、それぞれ保有する新株予約権の2分の1、4分の1、4分の1ずつ権利確定する。ただし、本新株予約権の行使時において、当社が株式公開していることを要する。	2018年7月15日（以下「権利行使可能初日」といいます。）、当該権利行使可能初日から1年経過した日の翌日、及び当該権利行使可能初日から2年経過した日の翌日まで原則として従業員等の地位にあることを要し、それぞれ保有する新株予約権の3分の1、3分の1、3分の1ずつ権利確定する。ただし、本新株予約権の行使時において、当社が株式公開していることを要する。
対象勤務期間	付与日から、権利行使可能初日から 2年を経過した日まで	付与日から、権利行使可能初日から 2年を経過した日まで
権利行使期間	2013年10月7日から 2021年10月6日まで	2018年7月15日から 2026年7月31日まで

	2016年度ストックオプション(2)
付与対象者の区分及び人数	当社及び関係会社の 取締役・従業員 31名
株式の種類別のストックオプションの付与数（注）	普通株式 4,409,000株
付与日	2017年4月27日
権利確定条件	2019年4月27日（以下「権利行使可能初日」といいます。）、当該権利行使可能初日から1年経過した日の翌日、及び当該権利行使可能初日から2年経過した日の翌日まで原則として従業員等の地位にあることを要し、それぞれ保有する新株予約権の3分の1、3分の1、3分の1ずつ権利確定する。ただし、本新株予約権の行使時において、当社が株式公開していることを要する。
対象勤務期間	付与日から、権利行使可能初日から 2年を経過した日まで
権利行使期間	2019年4月27日から 2027年4月30日まで

（注） 株式数に換算して記載しております。

(2) ストックオプション（新株予約権）の規模及びその変動状況 ストックオプション（新株予約権）の数

	2009年度ストックオプション(1)	2009年度ストックオプション(2)
付与日	2010年2月8日	2010年8月20日
権利確定前(株)		
期首	1,689,600	174,900
付与	0	0
失効	194,700	66,000
権利確定	0	0
権利未確定残	1,494,900	108,900
権利確定後(株)		
期首	-	-
権利確定	-	-
権利行使	-	-
失効	-	-
権利未行使残	-	-

	2011年度ストックオプション(1)	2016年度ストックオプション(1)
付与日	2011年10月7日	2016年7月15日
権利確定前(株)		
期首	2,890,800	4,404,000
付与	0	0
失効	204,600	786,000
権利確定	0	0
権利未確定残	2,686,200	3,618,000
権利確定後(株)		
期首	-	-
権利確定	-	-
権利行使	-	-
失効	-	-
権利未行使残	-	-

	2016年度ストックオプション(2)
付与日	2017年4月27日
権利確定前(株)	
期首	-
付与	4,409,000
失効	532,000
権利確定	0
権利未確定残	3,877,000
権利確定後(株)	
期首	-
権利確定	-
権利行使	-
失効	-
権利未行使残	-

(注) 株式数に換算して記載しております。

単価情報

	2009年度ストックオプション(1)	2009年度ストックオプション(2)
付与日	2010年2月8日	2010年8月20日
権利行使価格(円)	625	625
付与日における公正な評価単価(円) (注) 1	0	0

	2011年度ストックオプション(1)	2016年度ストックオプション(1)
付与日	2011年10月7日	2016年7月15日
権利行使価格(円)	737(注) 3	558
付与日における公正な評価単価(円) (注) 1	0	0

	2016年度ストックオプション(2)
付与日	2017年4月27日
権利行使価格(円)	553
付与日における公正な評価単価(円) (注) 1	0

- (注) 1 公正な評価単価に代え、本源的価値（取引事例比準法等による評価額と行使価格との差額）の見積りに
よっております。
- 2 スtockオプションの単位当たりの本源的価値による算定を行った場合の本源的価値の合計額
当事業年度末における本源的価値の合計額 1,149百万円
- 3 株式公開価格が737円（割当日後、株式の分割又は併合が行われたときは、当該金額は、当該株式の分
割又は併合の内容を適切に反映するように調整される。）を上回る金額に定められた場合には、株式公
開日において、権利行使価格は株式公開価格と同一の金額に調整されます。

第60期(自 2018年4月1日 至 2019年3月31日)

1 スtockオプション(新株予約権)の内容、規模及びその変動状況

(1) スtockオプション(新株予約権)の内容

	2009年度ストックオプション(1)	2009年度ストックオプション(2)
付与対象者の区分及び人数	当社及び関係会社の 取締役・従業員 271名	当社及び関係会社の 取締役・従業員 48名
株式の種類別のストックオプションの付与数 (注)	普通株式 19,724,100株	普通株式 1,702,800株
付与日	2010年2月8日	2010年8月20日
権利確定条件	2012年1月22日（以下「権利行使可能初日」といいます。）、「当該権利行使可能初日から1年経過した日の翌日、及び当該権利行使可能初日から2年経過した日の翌日まで原則として従業員等の地位にあることを要し、それぞれ保有する新株予約権の2分の1、4分の1、4分の1ずつ権利確定する。ただし、本新株予約権の行使時において、当社が株式公開していることを要する。	同左
対象勤務期間	付与日から、権利行使可能初日から2年を経過した日まで	同左

権利行使期間	2012年1月22日から 2020年1月21日まで	同左
--------	------------------------------	----

	2011年度ストックオプション(1)	2016年度ストックオプション(1)
付与対象者の区分及び人数	当社及び関係会社の 取締役・従業員 186名	当社及び関係会社の 取締役・従業員 16名
株式の種類別のストックオプションの付与数（注）	普通株式 6,101,700株	普通株式 4,437,000株
付与日	2011年10月7日	2016年7月15日
権利確定条件	2013年10月7日（以下「権利行使可能初日」といいます。）、当該権利行使可能初日から1年経過した日の翌日、及び当該権利行使可能初日から2年経過した日の翌日まで原則として従業員等の地位にあることを要し、それぞれ保有する新株予約権の2分の1、4分の1、4分の1ずつ権利確定する。ただし、本新株予約権の行使時において、当社が株式公開していることを要する。	2018年7月15日（以下「権利行使可能初日」といいます。）、当該権利行使可能初日から1年経過した日の翌日、及び当該権利行使可能初日から2年経過した日の翌日まで原則として従業員等の地位にあることを要し、それぞれ保有する新株予約権の3分の1、3分の1、3分の1ずつ権利確定する。ただし、本新株予約権の行使時において、当社が株式公開していることを要する。
対象勤務期間	付与日から、権利行使可能初日から2年を経過した日まで	付与日から、権利行使可能初日から2年を経過した日まで
権利行使期間	2013年10月7日から 2021年10月6日まで	2018年7月15日から 2026年7月31日まで

	2016年度ストックオプション(2)	2017年度ストックオプション(1)
付与対象者の区分及び人数	当社及び関係会社の 取締役・従業員 31名	当社及び関係会社の 取締役・従業員 36名
株式の種類別のストックオプションの付与数（注）	普通株式 4,409,000株	普通株式 4,422,000株
付与日	2017年4月27日	2018年4月27日
権利確定条件	2019年4月27日（以下「権利行使可能初日」といいます。）、当該権利行使可能初日から1年経過した日の翌日、及び当該権利行使可能初日から2年経過した日の翌日まで原則として従業員等の地位にあることを要し、それぞれ保有する新株予約権の3分の1、3分の1、3分の1ずつ権利確定する。ただし、本新株予約権の行使時において、当社が株式公開していることを要する。	2020年4月27日（以下「権利行使可能初日」といいます。）、当該権利行使可能初日から1年経過した日の翌日、及び当該権利行使可能初日から2年経過した日の翌日まで原則として従業員等の地位にあることを要し、それぞれ保有する新株予約権の3分の1、3分の1、3分の1ずつ権利確定する。ただし、本新株予約権の行使時において、当社が株式公開していることを要する。
対象勤務期間	付与日から、権利行使可能初日から2年を経過した日まで	付与日から、権利行使可能初日から2年を経過した日まで
権利行使期間	2019年4月27日から 2027年4月30日まで	2020年4月27日から 2028年4月30日まで

（注） 株式数に換算して記載しております。

(2) スtockオプション(新株予約権)の規模及びその変動状況
ストックオプション(新株予約権)の数

	2009年度ストックオプション(1)	2009年度ストックオプション(2)
付与日	2010年2月8日	2010年8月20日

権利確定前(株)		
期首	1,494,900	108,900
付与	0	0
失効	323,400	33,000
権利確定	0	0
権利未確定残	1,171,500	75,900
権利確定後(株)		
期首	-	-
権利確定	-	-
権利行使	-	-
失効	-	-
権利未行使残	-	-

	2011年度ストックオプション(1)	2016年度ストックオプション(1)
付与日	2011年10月7日	2016年7月15日
権利確定前(株)		
期首	2,686,200	3,618,000
付与	0	0
失効	630,300	0
権利確定	0	0
権利未確定残	2,055,900	3,618,000
権利確定後(株)		
期首	-	-
権利確定	-	-
権利行使	-	-
失効	-	-
権利未行使残	-	-

	2016年度ストックオプション(2)	2017年度ストックオプション(1)
付与日	2017年4月27日	2018年4月27日
権利確定前(株)		
期首	3,877,000	-
付与	0	4,422,000
失効	66,000	66,000
権利確定	0	0
権利未確定残	3,811,000	4,356,000
権利確定後(株)		
期首	-	-
権利確定	-	-
権利行使	-	-
失効	-	-
権利未行使残	-	-

(注) 株式数に換算して記載しております。

単価情報

	2009年度ストックオプション(1)	2009年度ストックオプション(2)
付与日	2010年2月8日	2010年8月20日
権利行使価格(円)	625	625
付与日における公正な評価単価(円) (注)1	0	0

	2011年度ストックオプション(1)	2016年度ストックオプション(1)
付与日	2011年10月7日	2016年7月15日
権利行使価格(円)	737(注)3	558
付与日における公正な評価単価(円) (注)1	0	0

	2016年度ストックオプション(2)	2017年度ストックオプション(1)
付与日	2017年4月27日	2018年4月27日
権利行使価格(円)	553	694
付与日における公正な評価単価(円) (注)1	0	0

- (注) 1 公正な評価単価に代え、本源的価値（取引事例比準法等による評価額と行使価格との差額）の見積りに
よっております。
- 2 スtockオプションの単位当たりの本源的価値による算定を行った場合の本源的価値の合計額
当事業年度末における本源的価値の合計額 2,128百万円
- 3 株式公開価格が737円（割当日後、株式の分割又は併合が行われたときは、当該金額は、当該株式の分割
又は併合の内容を適切に反映するように調整される。）を上回る金額に定められた場合には、株式公開
日において、権利行使価格は株式公開価格と同一の金額に調整されます。

(税効果会計関係)

第59期 (2018年3月31日)	第60期 (2019年3月31日)
1 繰延税金資産及び繰延税金負債の発生の主原因別の内訳 (単位：百万円)	1 繰延税金資産及び繰延税金負債の発生の主原因別の内訳 (単位：百万円)
繰延税金資産	繰延税金資産
賞与引当金 700	賞与引当金 820
投資有価証券評価損 96	投資有価証券評価損 96
関係会社株式評価損 1,430	関係会社株式評価損 1,430
退職給付引当金 402	退職給付引当金 430
固定資産減価償却費 111	固定資産減価償却費 103
その他 526	その他 761
繰延税金資産小計 3,268	繰延税金資産小計 3,643
評価性引当金 1,430	評価性引当金 1,430
繰延税金資産合計 1,838	繰延税金資産合計 2,212
繰延税金負債	繰延税金負債
その他有価証券評価差額金 180	その他有価証券評価差額金 217
繰延ヘッジ利益 152	繰延ヘッジ利益 81
繰延税金負債合計 333	繰延税金負債合計 299
繰延税金資産の純額 1,504	繰延税金資産の純額 1,913

<p>2 法定実効税率と税効果会計適用後の法人税等の負担率との間に重要な差異があるときの、当該差異の原因となった主要な項目別の内訳</p> <p>法定実効税率と税効果会計適用後の法人税等の負担率との間の差異が法定実効税率の100分の5以下であるため注記を省略しております。</p>	<p>2 法定実効税率と税効果会計適用後の法人税等の負担率との間に重要な差異があるときの、当該差異の原因となった主要な項目別の内訳</p> <table style="width: 100%; border-collapse: collapse;"> <tr> <td style="width: 70%;">法定実効税率 (調整)</td> <td style="text-align: right;">30.6%</td> </tr> <tr> <td>交際費等永久に損金に算入されない 項目</td> <td style="text-align: right;">0.8%</td> </tr> <tr> <td>受取配当金等永久に益金に参入されない 項目</td> <td style="text-align: right;">4.4%</td> </tr> <tr> <td>その他</td> <td style="text-align: right;">0.6%</td> </tr> <tr> <td>税効果会計適用後の法人税等の負担率</td> <td style="text-align: right;">27.6%</td> </tr> </table>	法定実効税率 (調整)	30.6%	交際費等永久に損金に算入されない 項目	0.8%	受取配当金等永久に益金に参入されない 項目	4.4%	その他	0.6%	税効果会計適用後の法人税等の負担率	27.6%
法定実効税率 (調整)	30.6%										
交際費等永久に損金に算入されない 項目	0.8%										
受取配当金等永久に益金に参入されない 項目	4.4%										
その他	0.6%										
税効果会計適用後の法人税等の負担率	27.6%										

(関連当事者情報)

第59期(自 2017年4月1日 至 2018年3月31日)

1 関連当事者との取引

(1) 財務諸表提出会社と関連当事者の取引

(ア) 財務諸表提出会社の親会社

重要な該当事項はありません。

(イ) 財務諸表提出会社の子会社

種類	会社等の名称又は氏名	所在地	資本金又は出資金	事業の内容	議決権等の所有(被所有)割合(%)	関連当事者との関係	取引の内容	取引金額(百万円)	科目	期末残高(百万円)
子会社	Nikko Asset Management International Limited	シンガポール国	342,369 (SGD 千)	アセットマネジメント業	直接 100.00	資金の貸付	資金の貸付 (シンガポールドル 貸建) (注1)	159 (SGD 2,000 千) (注2)	関係会社 短期 貸付金	550 (SGD 6,800 千)
							貸付金利息 (シンガポールドル 貸建) (注1)	13 (SGD 162 千)	未収収益	8 (SGD 110 千)
							資金の貸付 (円貸建) (注3)	-	関係会社 短期 貸付金	577
							貸付金利息 (円貸建) (注3)	12	未収収益	3
							増資の引受 (注4)	2,466 (SGD 30,369 千)	-	-
子会社	日本インステイテューショナル証券設立準備株式会社	日本	100 (百万円)	金融商品取引業者として登録を受けるための準備会社	直接 100.00	-	増資の引受 (注5)	100	-	-

(注) 取引条件及び取引条件の決定方針等

- 融資枠SGD11,000千、返済期間1年間のリボルビング・ローンで、金利は市場金利を勘案して決定しております。
- 資金の貸付に係る取引金額159百万円(SGD2,000千)の内訳は、貸付159百万円(SGD2,000千)であります。

- 3 融資枠5,000百万円、返済期間1年間のリボルビング・ローンで、金利は市場金利を勘案して決定しております。
- 4 Nikko Asset Management International Limitedの行った30,369,000株の新株発行増資を、1株につき1シンガポールドルで当社が引受けたものであります。
- 5 日本インスティテューショナル証券設立準備株式会社の行った2,000株の新株発行を、1株につき50千円で当社が引受けたものであります。

2 親会社又は重要な関連会社に関する注記

(1) 親会社情報

三井住友トラスト・ホールディングス株式会社(東京証券取引所等に上場)

三井住友信託銀行株式会社(非上場)

(2) 重要な関連会社の要約財務情報

当事業年度において、重要な関連会社は融通(ロントン)基金管理有限公司であり、その要約財務情報は以下のとおりであります。なお、下記数値は2017年12月31日に終了した年度の財務諸表を当日の直物為替相場で円貨に換算したものであります。

資産合計	27,012百万円
負債合計	5,141百万円
純資産合計	21,871百万円

営業収益	15,830百万円
税引前当期純利益	5,266百万円
当期純利益	3,594百万円

第60期(自 2018年4月1日 至 2019年3月31日)

1 関連当事者との取引

(1) 財務諸表提出会社と関連当事者の取引

(ア) 財務諸表提出会社の親会社

重要な該当事項はありません。

(イ) 財務諸表提出会社の子会社

種類	会社等の名称又は氏名	所在地	資本金又は出資金	事業の内容	議決権等の所有(被所有)割合(%)	関連当事者との関係	取引の内容	取引金額(百万円)	科目	期末残高(百万円)
子会社	Nikko Asset Management International Limited	シンガポール国	342,369 (SGD 千)	アセットマネジメント業	直接 100.00	資金の貸付	資金の貸付の返済 (シンガポールドル貨建) (注1)	554 (SGD 6,800 千) (注2)	-	-
							貸付金利息 (シンガポールドル貨建) (注1)	8 (SGD 104 千)	-	-
							資金の貸付 (米国ドル貨建) (注3)	1,807 (USD 16,500 千) (注4)	関係会社 短期貸付金	1,830 (USD 16,500 千)

							貸付金利息 (米国ドル 貨建) (注3)	17 (USD 209千)	未収収益	17 (USD 209千)
							資金の貸付 (円貨建) (注3)	-	関係会社 短期 貸付金	577
							貸付金利息 (円貨建) (注3)	12	未収収益	3
子会社	Nikko AM Americas Holding Co., Inc.	米国	131,079 (USD千) (注5)	アセット マネジメ ント業	直接 100.00	-	配当の受取	1,021 (USD 9,000千)	-	-
子会社	Nikko Asset Management Americas, Inc.	米国	181,542 (USD千) (注5)	アセット マネジメ ント業	間接 100.00	資金の 借入	資金の借入 (米国ドル 貨建) (注6)	5,364 (USD 50,000千) (注7)	-	-
							資金の借入 の返済 (米国ドル 貨建) (注6)	5,526 (USD 50,000千) (注7)	-	-
							借入金利息 (米国ドル 貨建) (注6)	65 (USD 593千)	-	-

(注) 取引条件及び取引条件の決定方針等

- 1 融資枠SGD11,000千、返済期間1年間のリボルビング・ローンで、金利は市場金利を勘案して決定しております。
- 2 取引金額554百万円(SGD6,800千)の内訳は、貸付の返済554百万円(SGD6,800千)であります。
- 3 融資枠5,000百万円(若しくは5,000百万円相当額の外国通貨)、返済期間1年間のリボルビング・ローンで、金利は市場金利を勘案して決定しております。
- 4 取引金額1,807百万円(USD16,500千)の内訳は、貸付1,807百万円(USD16,500千)であります。
- 5 Nikko AM Americas Holding Co., Inc.及びNikko Asset Management Americas, Inc.の資本金は、資本金及び資本剰余金の合計額を記載しております。
- 6 借入枠USD50,000千、返済期間1年間のリボルビング・ローンで、金利は市場金利を勘案して決定しております。
- 7 取引金額5,364百万円(USD50,000千)及び5,526百万円(USD50,000千)の内訳は、借入5,364百万円(USD50,000千)及び借入の返済5,526百万円(USD50,000千)であります。

2 親会社又は重要な関連会社に関する注記

(1) 親会社情報

三井住友トラスト・ホールディングス株式会社(東京証券取引所等に上場)
三井住友信託銀行株式会社(非上場)

(2) 重要な関連会社の要約財務情報

当事業年度において、重要な関連会社は融通(ロントン)基金管理有限公司であり、その要約財務情報は以下のとおりであります。なお、下記数値は2018年12月31日に終了した年度の財務諸表を当日の直物為替相場場で円貨に換算したものであります。

資産合計 26,768百万円
負債合計 5,586百万円

純資産合計	21,181百万円
営業収益	14,075百万円
税引前当期純利益	3,894百万円
当期純利益	2,730百万円

（セグメント情報等）

セグメント情報

第59期(自 2017年4月1日 至 2018年3月31日)

当社はアセットマネジメント業の単一セグメントであるため、記載していません。

第60期(自 2018年4月1日 至 2019年3月31日)

当社はアセットマネジメント業の単一セグメントであるため、記載していません。

関連情報

第59期(自 2017年4月1日 至 2018年3月31日)

1 製品及びサービスごとの情報

当社の製品及びサービスはアセットマネジメント業として単一であるため、記載していません。

2 地域ごとの情報

(1) 営業収益

国内の外部顧客への営業収益に分類した額が営業収益の90%超であるため、記載を省略していません。

(2) 有形固定資産

国外に所在している有形固定資産が無いため、該当事項はありません。

3 主要な顧客ごとの情報

営業収益の10%以上を占める単一の外部顧客が無いため、記載していません。

第60期(自 2018年4月1日 至 2019年3月31日)

1 製品及びサービスごとの情報

当社の製品及びサービスはアセットマネジメント業として単一であるため、記載していません。

2 地域ごとの情報

(1) 営業収益

国内の外部顧客への営業収益に分類した額が営業収益の90%超であるため、記載を省略していません。

(2) 有形固定資産

国外に所在している有形固定資産が無いため、該当事項はありません。

3 主要な顧客ごとの情報

営業収益の10%以上を占める単一の外部顧客が無いため、記載していません。

報告セグメントごとの固定資産の減損損失に関する情報

第59期(自 2017年4月1日 至 2018年3月31日)

該当事項はありません。

第60期(自 2018年4月1日 至 2019年3月31日)

該当事項はありません。

報告セグメントごとののれんの償却額及び未償却残高に関する情報

第59期(自 2017年4月1日 至 2018年3月31日)

該当事項はありません。

第60期(自 2018年4月1日 至 2019年3月31日)

該当事項はありません。

報告セグメントごとの負ののれん発生益に関する情報

第59期(自 2017年4月1日 至 2018年3月31日)

該当事項はありません。

第60期(自 2018年4月1日 至 2019年3月31日)

該当事項はありません。

(1株当たり情報)

項目	第59期 (自 2017年4月1日 至 2018年3月31日)	第60期 (自 2018年4月1日 至 2019年3月31日)
1株当たり純資産額	319円40銭	355円59銭
1株当たり当期純利益金額	35円64銭	45円08銭

(注) 1 潜在株式調整後1株当たり当期純利益金額については、新株予約権の残高はありますが、当社株式が非上場であるため、期中平均株価が把握できませんので、希薄化効果を算定できないため記載しておりません。

2 1株当たり当期純利益金額の算定上の基礎は、以下のとおりであります。

項目	第59期 (自 2017年4月1日 至 2018年3月31日)	第60期 (自 2018年4月1日 至 2019年3月31日)
当期純利益(百万円)	6,979	8,823
普通株主に帰属しない金額(百万円)	-	-
普通株式に係る当期純利益(百万円)	6,979	8,823
普通株式の期中平均株式数(千株)	195,794	195,677
希薄化効果を有しないため、潜在株式調整後1株当たり当期純利益金額の算定に含まれなかった潜在株式の概要	2009年度ストックオプション(1) 1,494,900株、2009年度ストックオプション(2) 108,900株、2011年度ストックオプション(1) 2,686,200株、2016年度ストックオプション(1) 3,618,000株、2016年度ストックオプション(2) 3,877,000株	2009年度ストックオプション(1) 1,171,500株、2009年度ストックオプション(2) 75,900株、2011年度ストックオプション(1) 2,055,900株、2016年度ストックオプション(1) 3,618,000株、2016年度ストックオプション(2) 3,811,000株、2017年度ストックオプション(1) 4,356,000株

3 1株当たり純資産額の算定上の基礎は、以下のとおりであります。

項目	第59期 (2018年3月31日)	第60期 (2019年3月31日)
純資産の部の合計額(百万円)	62,511	69,571

純資産の部の合計額から控除する金額(百万円)	-	-
普通株式に係る期末の純資産額(百万円)	62,511	69,571
1株当たり純資産額の算定に用いられた期末の普通株式の数(千株)	195,711	195,647

(重要な後発事象)

該当事項はありません。

中間財務諸表等

(1) 中間貸借対照表

(単位:百万円)

		第61期中間会計期間 (2019年9月30日)
資産の部		
流動資産		
現金・預金		23,147
有価証券		10
未収委託者報酬		13,391
未収収益		845
関係会社短期貸付金		2,358
その他	2	2,563
流動資産合計		42,316
固定資産		
有形固定資産	1	268
無形固定資産		83
投資その他の資産		
投資有価証券		17,535
関係会社株式		25,769
長期差入保証金		498
繰延税金資産		1,879
投資その他の資産合計		45,684
固定資産合計		46,036
資産合計		88,353

(単位:百万円)

		第61期中間会計期間 (2019年9月30日)
負債の部		
流動負債		
未払金		5,950
未払費用		3,948
未払法人税等		1,788
未払消費税等	3	415
賞与引当金		1,432
役員賞与引当金		27
その他		559
流動負債合計		14,122

固定負債		
退職給付引当金		1,433
その他		494
固定負債合計		1,927
負債合計		16,050
純資産の部		
株主資本		
資本金		17,363
資本剰余金		
資本準備金		5,220
資本剰余金合計		5,220
利益剰余金		
その他利益剰余金		
繰越利益剰余金		49,870
利益剰余金合計		49,870
自己株式		905
株主資本合計		71,547
評価・換算差額等		
その他有価証券評価差額金		356
繰延ヘッジ損益		398
評価・換算差額等合計		755
純資産合計		72,302
負債純資産合計		88,353

(2) 中間損益計算書

(単位：百万円)

		第61期中間会計期間 (自 2019年4月1日 至 2019年9月30日)
営業収益		
委託者報酬		37,324
その他営業収益		1,394
営業収益合計		38,718
営業費用及び一般管理費	1	33,922
営業利益		4,796
営業外収益	2	2,859
営業外費用	3	124
経常利益		7,530
特別利益	4	126
特別損失	5	4
税引前中間純利益		7,651
法人税等	6	1,711
中間純利益		5,940

(3) 中間株主資本等変動計算書

第61期中間会計期間（自 2019年4月1日 至 2019年9月30日）

(単位：百万円)

	株主資本						
	資本金	資本剰余金		利益剰余金		自己株式	株主資本合計
		資本準備金	資本剰余金合計	その他利益剰余金 繰越利益剰余金	利益剰余金合計		
当期首残高	17,363	5,220	5,220	47,142	47,142	833	68,891
当中間期変動額							
剰余金の配当				3,212	3,212		3,212
中間純利益				5,940	5,940		5,940
自己株式の取得						71	71
株主資本以外の項目の 当中間期変動額（純額）							
当中間期変動額合計	-	-	-	2,727	2,727	71	2,655
当中間期末残高	17,363	5,220	5,220	49,870	49,870	905	71,547

	評価・換算差額等			純資産合計
	その他 有価証券 評価差額金	繰延ヘッジ 損益	評価・換算差 額等合計	
当期首残高	493	185	679	69,571
当中間期変動額				
剰余金の配当				3,212
中間純利益				5,940
自己株式の取得				71
株主資本以外の項目の 当中間期変動額（純額）	136	212	75	75
当中間期変動額合計	136	212	75	2,731
当中間期末残高	356	398	755	72,302

注記事項

(重要な会計方針)

項目	第61期中間会計期間 (自 2019年4月1日 至 2019年9月30日)
1 資産の評価基準及び評価方法	(1) 有価証券 子会社株式及び関連会社株式 総平均法による原価法 その他有価証券 時価のあるもの 中間決算末日の市場価格等に基づく時価法(評価差額は、全部純資産直入法により処理し、売却原価は、総平均法により算定) 時価のないもの 総平均法による原価法

2 固定資産の減価償却の方法	<p>(2) デリバティブ 時価法</p> <p>(1) 有形固定資産 定率法により償却しております。ただし、2016年4月1日以降に取得した建物附属設備及び構築物については、定額法を採用しております。</p> <p>(2) 無形固定資産 定額法により償却しております。なお、ソフトウェア(自社利用分)については、社内における利用可能期間(5年)に基づく定額法によっております。</p>
3 引当金の計上基準	<p>(1) 賞与引当金 従業員に支給する賞与の支払に充てるため、支払見込額に基づき当中間会計期間負担額を計上しております。</p> <p>(2) 役員賞与引当金 役員に支給する賞与の支払に充てるため、支払見込額に基づき当中間会計期間負担額を計上しております。</p> <p>(3) 退職給付引当金 従業員の退職給付に備えるため、当事業年度末における退職給付債務及び年金資産の見込額に基づき当中間会計期間末において発生していると認められる額を計上しております。</p> <p>退職給付見込額の期間帰属方法 退職給付債務の算定にあたり、退職給付見込額を当中間会計期間末までの期間に帰属させる方法については、給付算定式基準によっております。</p> <p>数理計算上の差異の費用処理方法 数理計算上の差異は、各事業年度の発生時における従業員の平均残存勤務期間以内の一定の年数(10年)による定額法により按分した額をそれぞれ発生の翌事業年度から費用処理しております。</p>
4 ヘッジ会計の方法	<p>(1) ヘッジ会計の方法 繰延ヘッジ処理によっております。</p> <p>(2) ヘッジ手段とヘッジ対象 ヘッジ手段は為替予約、ヘッジ対象は投資有価証券であります。</p> <p>(3) ヘッジ方針 ヘッジ取引規程等に基づき、ヘッジ対象に係る為替変動リスクをヘッジしております。</p> <p>(4) ヘッジ有効性評価の方法 ヘッジ開始時から有効性判定時点までの期間における相場変動によるヘッジ手段及びヘッジ対象資産に係る損益の累計を比較し有効性を評価しております。</p>
5 その他中間財務諸表作成のための基本となる重要な事項	<p>(1) 消費税等の会計処理 消費税及び地方消費税の会計処理は、税抜方式によっており、控除対象外消費税等は、当中間会計期間の費用として処理しております。</p> <p>(2) 税金費用の計算方法 税金費用については、当中間会計期間を含む事業年度の税引前当期純利益に対する税効果会計適用後の実効税率を合理的に見積り、税引前中間純利益に、当該見積実効税率を乗じて計算しております。</p>

(中間貸借対照表関係)

第61期中間会計期間 (2019年9月30日)	
1 有形固定資産の減価償却累計額	1,977百万円
2 信託資産	流動資産のその他のうち2百万円は、「直販顧客分別金信託契約」により、野村信託銀行株式会社に信託しております。
3 消費税等の取扱い	仮払消費税等及び仮受消費税等は相殺のうえ、「未払消費税等」として表示しております。
4 保証債務	当社は、Nikko Asset Management Europe Ltd がロンドン ウォール リミテッド パートナーシップに支払うオフィス賃借料等の債務396百万円に対して保証を行っております。

(中間損益計算書関係)

第61期中間会計期間 (自 2019年4月1日 至 2019年9月30日)	
1 減価償却実施額	
有形固定資産	40百万円
無形固定資産	18百万円
2 営業外収益のうち主要なもの	
受取利息	51百万円
受取配当金	2,711百万円
3 営業外費用のうち主要なもの	
支払利息	91百万円
デリバティブ費用	2百万円
4 特別利益のうち主要なもの	
投資有価証券売却益	126百万円
5 特別損失のうち主要なもの	
投資有価証券売却損	4百万円
6 中間会計期間における税金費用につきましては、簡便法により計算しているため、法人税等調整額は「法人税等」に含めて表示しております。	

(中間株主資本等変動計算書関係)

第61期中間会計期間(自 2019年4月1日 至 2019年9月30日)

1 発行済株式の種類及び総数に関する事項

株式の種類	当事業年度期首	当中間会計期間増加	当中間会計期間減少	当中間会計期間末
普通株式(株)	197,012,500	-	-	197,012,500

2 自己株式の種類及び株式数に関する事項

株式の種類	当事業年度期首	当中間会計期間増加	当中間会計期間減少	当中間会計期間末
普通株式(株)	1,365,700	88,800	-	1,454,500

(注) 自己株式の増加は、自己株式の取得であります。

3 新株予約権等に関する事項

新株予約権の内訳	新株予約権の目的となる株式の種類	新株予約権の目的となる株式の数(株)				当中間会計期間末残高(百万円)
		当事業年度期首	当中間会計期間増加	当中間会計期間減少	当中間会計期間末	
2009年度 ストックオプション(1)	普通株式	1,171,500	-	1,171,500	-	-
2009年度 ストックオプション(2)	普通株式	75,900	-	75,900	-	-
2011年度 ストックオプション(1)	普通株式	2,055,900	-	442,200	1,613,700	-
2016年度 ストックオプション(1)	普通株式	3,618,000	-	1,533,000	2,085,000	-
2016年度 ストックオプション(2)	普通株式	3,811,000	-	1,018,000	2,793,000	-
2017年度 ストックオプション(1)	普通株式	4,356,000	-	1,018,000	3,338,000	-
合計		15,088,300	-	5,258,600	9,829,700	-

(注) 1 2009年度ストックオプション(1)、2009年度ストックオプション(2)、2011年度ストックオプション(1)、2016年度ストックオプション(1)、2016年度ストックオプション(2)及び2017年度ストックオプション(1)の減少は、新株予約権の失効によるものであります。

2 2011年度ストックオプション(1)1,613,700株、2016年度ストックオプション(1)1,251,000株及び2016年度ストックオプション(2)937,000株は、当中間会計期間末現在、権利行使期間の初日が到来しておりますが、他の条件が満たされていないため新株予約権を行使することができません。また、2016年度ストックオプション(1)834,000株、2016年度ストックオプション(2)1,856,000株及び2017年度ストックオプション(1)3,338,000株は権利行使期間の初日が到来しておりません。

4 配当に関する事項

(1) 配当金支払額

決議	株式の種類	配当金の総額(百万円)	1株当たり配当額(円)	基準日	効力発生日
2019年5月28日 取締役会	普通株式	3,212	16.42	2019年3月31日	2019年6月24日

(2) 基準日が当中間会計期間に属する配当のうち、配当の効力発生日が当中間会計期間末後となるもの

該当事項はありません。

(リース取引関係)

第61期中間会計期間 (自 2019年4月1日 至 2019年9月30日)	
オペレーティング・リース取引 解約不能のものに係る未経過リース料	
1年内	898百万円
1年超	6,604百万円
合計	7,503百万円

(金融商品関係)

第61期中間会計期間(2019年9月30日)

金融商品の時価等に関する事項

2019年9月30日(当中間決算日)における中間貸借対照表計上額、時価及びこれらの差額については、次のとおりであります。なお、時価を把握することが極めて困難と認められるものは、次表には含めておりません。

(単位：百万円)

	中間貸借対照表 計上額(1)	時価(1)	差額
(1) 現金・預金	23,147	23,147	-
(2) 未収委託者報酬	13,391	13,391	-
(3) 未収収益	845	845	-
(4) 関係会社短期貸付金	2,358	2,358	-
(5) 有価証券及び投資有価証券 その他有価証券	17,529	17,529	-
(6) 未払金	(5,950)	(5,950)	-
(7) 未払費用	(3,948)	(3,948)	-
(8) デリバティブ取引(2) ヘッジ会計が適用されていないもの	(64)	(64)	-
ヘッジ会計が適用されているもの	75	75	-
デリバティブ取引計	11	11	-

(1)負債に計上されているものについては、()で示しております。

(2)デリバティブ取引によって生じた正味の債権・債務は純額で表示しております。

(注) 1 金融商品の時価の算定方法並びに有価証券及びデリバティブ取引に関する事項

(1) 現金・預金、(2) 未収委託者報酬、(3) 未収収益並びに(4) 関係会社短期貸付金

これらは短期間で決済されるため、時価は帳簿価額にほぼ等しいことから、当該帳簿価額によっております。

(5) 有価証券及び投資有価証券

投資信託は基準価額によっております。

(6) 未払金及び(7) 未払費用

これらは短期間で決済されるため、時価は帳簿価額にほぼ等しいことから、当該帳簿価額によっております。

(8) デリバティブ取引

(デリバティブ取引関係)注記を参照ください。なお、ヘッジ会計が適用されていないものは、貸借対照表上流動負債のその他に含まれております。またヘッジ会計が適用されているもののうち86百万円は、貸借対照表上流動資産のその他に含まれ、10百万円は、流動負債のその他に含まれております。

2 非上場株式等(中間貸借対照表計上額16百万円)は、市場価格がなく、かつ将来キャッシュ・フローを見積ること等ができず、時価を把握することが極めて困難と認められるため、「(5)有価証券及び投資有価証券 その他有価証券」には含めておりません。

3 子会社株式(中間貸借対照表計上額22,876百万円)及び関連会社株式(中間貸借対照表計上額2,892百万円)は、市場価格がなく、かつ将来キャッシュ・フローを見積ること等ができず、時価を把握することが極めて困難と認められるため、上記の表には含めておりません。

(有価証券関係)

第61期中間会計期間(2019年9月30日)

1 子会社株式及び関連会社株式

(単位:百万円)

	中間貸借対照表計上額
子会社株式	22,876
関連会社株式	2,892

(注) 子会社株式及び関連会社株式は市場価格がなく、かつ将来キャッシュ・フローを見積ること等ができず、時価を把握することが極めて困難と認められるため、時価を記載しておりません。

2 その他有価証券

(単位:百万円)

	種類	中間貸借対照表計上額	取得原価	差額

中間貸借対照表計上額が 取得原価を超えるもの	投資信託	12,130	11,325	805
	小計	12,130	11,325	805
中間貸借対照表計上額が 取得原価を超えないもの	投資信託	5,399	5,690	291
	小計	5,399	5,690	291
合計		17,529	17,015	513

- (注) 1 減損処理にあたっては、中間期末における時価が取得原価に比べ50%以上下落した場合にはすべて減損処理を行い、30%～50%程度下落した場合には、当該金額の重要性、回復可能性等を考慮して必要と認められた額について減損処理を行っております。当中間会計期間については、該当ございません。
- 2 非上場株式等(中間貸借対照表計上額16百万円)については、市場価格がなく、かつ将来キャッシュ・フローを見積ること等ができず、時価を把握することが極めて困難と認められることから、上表の「其他有価証券」には含めておりません。

(デリバティブ取引関係)

第61期中間会計期間(2019年9月30日)

1 ヘッジ会計が適用されていないデリバティブ取引

(1) 株式関連

種類		契約額等 (百万円)	契約額等の うち1年超 (百万円)	時価 (百万円)	評価損益 (百万円)
市場取引	株価指数先物取引 売建	2,129	-	47	47
合計		2,129	-	47	47

(注) 1 上記取引については時価評価を行い、評価損益は損益計算書に計上しております。

2 時価の算定方法

金融商品取引所が定める清算指数によっております。

(2) 通貨関連

種類		契約額等 (百万円)	契約額等の うち1年超 (百万円)	時価 (百万円)	評価損益 (百万円)
市場取引 以外の取引	為替予約取引 売建 米ドル	1,760	-	17	17
合計		1,760	-	17	17

(注) 1 上記取引については時価評価を行い、評価損益は損益計算書に計上しております。

2 時価の算定方法

取引先金融機関から提示された価格等に基づき算定しております。

2 ヘッジ会計が適用されているデリバティブ取引

通貨関連

ヘッジ 会計の 方法	デリバティブ取引の 種類等	主なヘッジ 対象	契約額等 (百万円)	契約額等の うち1年超 (百万円)	時価 (百万円)
原則的 処理方法	為替予約取引 売建	投資有価証券			
	米ドル		2,261	-	10
	豪ドル		71	-	2
	シンガポールドル		913	-	11

	ユーロ		72	-	2
	香港ドル		425	-	1
	人民元		2,091	-	68
	合計		5,834	-	75

(注) 1 時価の算定方法

取引先金融機関から提示された価格等に基づき算定しております。

(持分法損益等)

第61期中間会計期間 (自 2019年4月1日 至 2019年9月30日)	
関連会社に持分法を適用した場合の投資損益等	
(1) 関連会社に対する投資の金額	3,004百万円
(2) 持分法を適用した場合の投資の金額	10,509百万円
(3) 持分法を適用した場合の投資利益の金額	1,047百万円

(ストックオプション等関係)

第61期中間会計期間(自 2019年4月1日 至 2019年9月30日)
該当事項はありません。

(セグメント情報等)

[セグメント情報]

第61期中間会計期間(自 2019年4月1日 至 2019年9月30日)

当社はアセットマネジメント業の単一セグメントであるため、記載しておりません。

[関連情報]

第61期中間会計期間(自 2019年4月1日 至 2019年9月30日)

1 製品及びサービスごとの情報

当社の製品及びサービスはアセットマネジメント業として単一であるため、記載しておりません。

2 地域ごとの情報

(1) 営業収益

国内の外部顧客への営業収益に分類した額が営業収益の90%超であるため、記載を省略しております。

(2) 有形固定資産

国外に所在している有形固定資産が無い場合、該当事項はありません。

3 主要な顧客ごとの情報

営業収益の10%以上を占める単一の外部顧客が無い場合、記載しておりません。

報告セグメントごとの固定資産の減損損失に関する情報

第61期中間会計期間(自 2019年4月1日 至 2019年9月30日)

該当事項はありません。

報告セグメントごとののれんの償却額及び未償却残高に関する情報

第61期中間会計期間(自 2019年4月1日 至 2019年9月30日)

該当事項はありません。

報告セグメントごとの負ののれん発生益に関する情報

第61期中間会計期間(自 2019年4月1日 至 2019年9月30日)

該当事項はありません。

(1株当たり情報)

項目	第61期中間会計期間 (自 2019年4月1日 至 2019年9月30日)
1株当たり純資産額	369円72銭
1株当たり中間純利益金額	30円36銭

(注) 1 潜在株式調整後1株当たり中間純利益金額については、新株予約権等の残高はありますが、当社株式が非上場であるため、期中平均株価が把握できませんので、希薄化効果を算定できないため記載しておりません。

2 1株当たり中間純利益金額の算定上の基礎は、以下のとおりであります。

項目	第61期中間会計期間 (自 2019年4月1日 至 2019年9月30日)
中間純利益(百万円)	5,940
普通株主に帰属しない金額(百万円)	-
普通株式に係る中間純利益(百万円)	5,940
普通株式の期中平均株式数(千株)	195,640
希薄化効果を有しないため、潜在株式調整後1株当たり中間純利益金額の算定に含まれなかった潜在株式の概要	2011年度ストックオプション(1)1,613,700株、 2016年度ストックオプション(1)2,085,000株、 2016年度ストックオプション(2)2,793,000株、 2017年度ストックオプション(1)3,338,000株

3 1株当たり純資産額の算定上の基礎は、以下のとおりであります。

項目	第61期中間会計期間 (2019年9月30日)
中間貸借対照表の純資産の部の合計額(百万円)	72,302
純資産の部の合計額から控除する金額(百万円)	-
普通株式に係る中間会計期間末の純資産額(百万円)	72,302
1株当たり純資産額の算定に用いられた中間会計期間末の普通株式の数(千株)	195,558

(重要な後発事象)

該当事項はありません。

第2【その他の関係法人の概況】

1【名称、資本金の額及び事業の内容】

<更新後>

(1) 受託会社

名 称	資本金の額 (2019年9月末現在)	事業の内容
野村信託銀行株式会社	35,000百万円	銀行法に基づき銀行業を営むとともに、金融機関の信託業務の兼営等に関する法律に基づき信託業務を営んでいます。

< 更新後 >

(2) 販売会社

名 称	資本金の額 (2019年9月末現在)	事業の内容
あかつき証券株式会社	3,067百万円 (2019年3月末現在)	金融商品取引法に定める第一種金融商品取引業を営んでいます。
池田泉州T T証券株式会社	1,250百万円	
エース証券株式会社	8,831百万円	
auカブコム証券株式会社	7,196百万円	
S M B C日興証券株式会社	10,000百万円	
株式会社S B I証券	48,323百万円	
岡三オンライン証券株式会社	2,500百万円	
九州F G証券株式会社	3,000百万円	
ぐんぎん証券株式会社	3,000百万円	
ごうぎん証券株式会社	3,000百万円	
四国アライアンス証券株式会社	3,000百万円	
七十七証券株式会社	3,000百万円	
十六T T証券株式会社	3,000百万円 (2019年6月3日現在)	
東海東京証券株式会社	6,000百万円	
とうほう証券株式会社	3,000百万円	
内藤証券株式会社	3,002百万円	
西日本シティT T証券株式会社	3,000百万円 (2019年8月26日現在)	
日産証券株式会社	15億円 (2019年6月27日現在)	
野村證券株式会社	10,000百万円	
八十二証券株式会社	3,000百万円	
浜銀T T証券株式会社	3,307百万円 (2019年6月25日現在)	
フィデリティ証券株式会社	9,257百万円 (2019年3月末現在)	
ほくほくT T証券株式会社	1,250百万円	
北洋証券株式会社	3,000百万円	
松井証券株式会社	11,945百万円	
マネックス証券株式会社	12,200百万円	

水戸証券株式会社	12,272百万円
楽天証券株式会社	7,495百万円
ワイエム証券株式会社	1,270百万円 (2019年6月28日現在)
株式会社秋田銀行	14,100百万円
株式会社足利銀行	135,000百万円
株式会社阿波銀行	23,452百万円
株式会社イオン銀行	51,250百万円
株式会社池田泉州銀行	61,385百万円
株式会社伊予銀行	20,948百万円
株式会社大分銀行	19,598百万円
株式会社香川銀行	12,014百万円
株式会社北九州銀行	10,000百万円
株式会社京都銀行	42,103百万円
株式会社きらやか銀行	22,700百万円
株式会社群馬銀行	48,652百万円
株式会社佐賀銀行	16,062百万円
株式会社山陰合同銀行	20,705百万円
株式会社滋賀銀行	33,076百万円
株式会社四国銀行	25,000百万円
株式会社七十七銀行	24,658百万円
株式会社ジャパンネット銀行	37,250百万円
株式会社十八銀行	24,404百万円
株式会社十六銀行	36,839百万円
株式会社荘内銀行	8,500百万円
株式会社常陽銀行	85,113百万円
株式会社親和銀行	36,878百万円
スルガ銀行株式会社	30,043百万円
株式会社第三銀行	37,461百万円
株式会社第四銀行	32,776百万円
株式会社千葉興業銀行	62,120百万円
株式会社東京スター銀行	26,000百万円
株式会社東邦銀行	23,519百万円
株式会社東和銀行	38,653百万円
株式会社徳島大正銀行	11,036百万円 (2020年1月1日現在)
株式会社栃木銀行	27,408百万円
株式会社鳥取銀行	9,061百万円
株式会社富山銀行	6,730百万円
株式会社長崎銀行	6,121百万円
株式会社西日本シティ銀行	85,745百万円
株式会社八十二銀行	52,243百万円
株式会社肥後銀行	18,128百万円

銀行法に基づき銀行業を営んでいます。

株式会社百十四銀行	37,322百万円	
株式会社福井銀行	17,965百万円	
株式会社福岡中央銀行	2,500百万円	
株式会社北都銀行	12,500百万円	
株式会社北洋銀行	121,101百万円	
株式会社北海道銀行	93,524百万円	
株式会社三重銀行	15,295百万円	
株式会社みちのく銀行	36,986百万円	
株式会社三井住友銀行	1,770,996百万円	
株式会社みなと銀行	27,484百万円	
株式会社南日本銀行	16,601百万円	
株式会社宮崎銀行	14,697百万円	
株式会社武蔵野銀行	45,743百万円	
株式会社もみじ銀行	10,000百万円	
株式会社山口銀行	10,005百万円	
株式会社山梨中央銀行	15,400百万円	
株式会社琉球銀行	56,967百万円	
労働金庫連合会	120,000百万円 (出資の総額)	労働金庫法に基づき設立された労働金庫の系統中央金融機関です。

独立監査人の監査報告書

2020年2月12日

日興アセットマネジメント株式会社

取締役会御中

PwCあらた有限責任監査法人

指定有限責任社員 公認会計士 佐々木 貴司
業務執行社員指定有限責任社員 公認会計士 辻村 和之
業務執行社員

当監査法人は、金融商品取引法第193条の2第1項の規定に基づく監査証明を行うため、「ファンドの経理状況」に掲げられている財産3分法ファンド（不動産・債券・株式）毎月分配型の2019年7月11日から2020年1月10日までの特定期間の財務諸表、すなわち、貸借対照表、損益及び剰余金計算書、注記表並びに附属明細表について監査を行った。

財務諸表に対する経営者の責任

経営者の責任は、我が国において一般に公正妥当と認められる企業会計の基準に準拠して財務諸表を作成し適正に表示することにある。これには、不正又は誤謬による重要な虚偽表示のない財務諸表を作成し適正に表示するために経営者が必要と判断した内部統制を整備及び運用することが含まれる。

監査人の責任

当監査法人の責任は、当監査法人が実施した監査に基づいて、独立の立場から財務諸表に対する意見を表明することにある。当監査法人は、我が国において一般に公正妥当と認められる監査の基準に準拠して監査を行った。監査の基準は、当監査法人に財務諸表に重要な虚偽表示がないかどうかについて合理的な保証を得るために、監査計画を策定し、これに基づき監査を実施することを求めている。

監査においては、財務諸表の金額及び開示について監査証拠を入手するための手続が実施される。監査手続は、当監査法人の判断により、不正又は誤謬による財務諸表の重要な虚偽表示のリスクの評価に基づいて選択及び適用される。財務諸表監査の目的は、内部統制の有効性について意見表明するためのものではないが、当監査法人は、リスク評価の実施に際して、状況に応じた適切な監査手続を立案するために、財務諸表の作成と適正な表示に関連する内部統制を検討する。また、監査には、経営者が採用した会計方針及びその適用方法並びに経営者によって行われた見積りの評価も含め全体としての財務諸表の表示を検討することが含まれる。

当監査法人は、意見表明の基礎となる十分かつ適切な監査証拠を入手したと判断している。

監査意見

当監査法人は、上記の財務諸表が、我が国において一般に公正妥当と認められる企業会計の基準に準拠して、財産3分法ファンド（不動産・債券・株式）毎月分配型の2020年1月10日現在の信託財産の状態及び同日をもって終了する特定期間の損益の状況をすべての重要な点において適正に表示しているものと認める。

利害関係

日興アセットマネジメント株式会社及びファンドと当監査法人又は業務執行社員との間には、公認会計士法の規定により記載すべき利害関係はない。

以上

(注)1. 上記は、当社が、監査報告書の原本に記載された事項を電子化したものであり、その原本は当社が別途保管しております。

2. X B R L データは監査の対象には含まれていません。

[次へ](#)

独立監査人の監査報告書

2019年6月13日

日興アセットマネジメント株式会社
取締役会 御中

有限責任 あずさ監査法人

指定有限責任社員 公認会計士 羽 太 典 明
業務執行社員指定有限責任社員 公認会計士 竹 内 知 明
業務執行社員

当監査法人は、金融商品取引法第193条の2第1項の規定に基づく監査証明を行うため、「委託会社等の経理状況」に掲げられている日興アセットマネジメント株式会社の2018年4月1日から2019年3月31日までの第60期事業年度の財務諸表、すなわち、貸借対照表、損益計算書、株主資本等変動計算書、重要な会計方針及びその他の注記について監査を行った。

財務諸表に対する経営者の責任

経営者の責任は、我が国において一般に公正妥当と認められる企業会計の基準に準拠して財務諸表を作成し適正に表示することにある。これには、不正又は誤謬による重要な虚偽表示のない財務諸表を作成し適正に表示するために経営者が必要と判断した内部統制を整備及び運用することが含まれる。

監査人の責任

当監査法人の責任は、当監査法人が実施した監査に基づいて、独立の立場から財務諸表に対する意見を表明することにある。当監査法人は、我が国において一般に公正妥当と認められる監査の基準に準拠して監査を行った。監査の基準は、当監査法人に財務諸表に重要な虚偽表示がないかどうかについて合理的な保証を得るために、監査計画を策定し、これに基づき監査を実施することを求めている。

監査においては、財務諸表の金額及び開示について監査証拠を入手するための手続が実施される。監査手続は、当監査法人の判断により、不正又は誤謬による財務諸表の重要な虚偽表示のリスクの評価に基づいて選択及び適用される。財務諸表監査の目的は、内部統制の有効性について意見表明するためのものではないが、当監査法人は、リスク評価の実施に際して、状況に応じた適切な監査手続を立案するために、財務諸表の作成と適正な表示に関連する内部統制を検討する。また、監査には、経営者が採用した会計方針及びその適用方法並びに経営者によって行われた見積りの評価も含め全体としての財務諸表の表示を検討することが含まれる。

当監査法人は、意見表明の基礎となる十分かつ適切な監査証拠を入手したと判断している。

監査意見

当監査法人は、上記の財務諸表が、我が国において一般に公正妥当と認められる企業会計の基準に準拠して、日興アセットマネジメント株式会社の2019年3月31日現在の財政状態及び同日をもって終了する事業年度の経営成績をすべての重要な点において適正に表示しているものと認める。

利害関係

会社と当監査法人又は業務執行社員との間には、公認会計士法の規定により記載すべき利害関係はない。

以 上

(注)1.上記は、当社が、監査報告書の原本に記載された事項を電子化したものであり、その原本は当社が別途保管しております。

2. X B R L データは監査の対象には含まれていません。

独立監査人の中間監査報告書

2019年12月5日

日興アセットマネジメント株式会社
取締役会御中

有限責任 あずさ監査法人

指定有限責任社員 公認会計士 貞 廣 篤 典
業務執行社員指定有限責任社員 公認会計士 竹 内 知 明
業務執行社員

当監査法人は、金融商品取引法第193条の2第1項の規定に基づく監査証明を行うため、「委託会社等の経理状況」に掲げられている日興アセットマネジメント株式会社の2019年4月1日から2020年3月31日までの第61期事業年度の中間会計期間（2019年4月1日から2019年9月30日まで）に係る中間財務諸表、すなわち、中間貸借対照表、中間損益計算書、中間株主資本等変動計算書、重要な会計方針及びその他の注記について中間監査を行った。

中間財務諸表に対する経営者の責任

経営者の責任は、我が国において一般に公正妥当と認められる中間財務諸表の作成基準に準拠して中間財務諸表を作成し有用な情報を表示することにある。これには、不正又は誤謬による重要な虚偽表示のない中間財務諸表を作成し有用な情報を表示するために経営者が必要と判断した内部統制を整備及び運用することが含まれる。

監査人の責任

当監査法人の責任は、当監査法人が実施した中間監査に基づいて、独立の立場から中間財務諸表に対する意見を表明することにある。当監査法人は、我が国において一般に公正妥当と認められる中間監査の基準に準拠して中間監査を行った。中間監査の基準は、当監査法人に中間財務諸表には全体として中間財務諸表の有用な情報の表示に関して投資者の判断を損なうような重要な虚偽表示がないかどうかの合理的な保証を得るために、中間監査に係る監査計画を策定し、これに基づき中間監査を実施することを求めている。

中間監査においては、中間財務諸表の金額及び開示について監査証拠を入手するために年度監査と比べて監査手続の一部を省略した中間監査手続が実施される。中間監査手続は、当監査法人の判断により、不正又は誤謬による中間財務諸表の重要な虚偽表示のリスクの評価に基づいて、分析的手続等を中心とした監査手続に必要に応じて追加の監査手続が選択及び適用される。中間監査の目的は、内部統制の有効性について意見表明するためのものではないが、当監査法人は、リスク評価の実施に際して、状況に応じた適切な中間監査手続を立案するために、中間財務諸表の作成と有用な情報の表示に関連する内部統制を検討する。また、中間監査には、経営者が採用した会計方針及びその適用方法並びに経営者によって行われた見積りの評価も含め中間財務諸表の表示を検討することが含まれる。

当監査法人は、中間監査の意見表明の基礎となる十分かつ適切な監査証拠を入手したと判断している。

中間監査意見

当監査法人は、上記の中間財務諸表が、我が国において一般に公正妥当と認められる中間財務諸表の作成基準に準拠して、日興アセットマネジメント株式会社の2019年9月30日現在の財政状態及び同日をもって終了する中間会計期間（2019年4月1日から2019年9月30日まで）の経営成績に関する有用な情報を表示しているものと認める。

利害関係

会社と当監査法人又は業務執行社員との間には、公認会計士法の規定により記載すべき利害関係はない。

以上

(注)1.上記は、当社が、中間監査報告書の原本に記載された事項を電子化したものであり、その原本は当社が別途保管しております。

2. X B R L データは中間監査の対象には含まれていません。