

**【表紙】**

**【提出書類】** 有価証券報告書

**【提出先】** 関東財務局長殿

**【提出日】** 平成27年10月29日

**【計算期間】** 第28期（自 平成27年1月31日 至 平成27年7月30日）

**【ファンド名】** J P Mワールド・C B ・オープン

**【発行者名】** J P モルガン・アセット・マネジメント株式会社

**【代表者の役職氏名】** 代表取締役社長 大越 昇一

**【本店の所在の場所】** 東京都千代田区丸の内二丁目7番3号 東京ビルディング

**【事務連絡者氏名】** 内藤 敏信

**【連絡場所】** 東京都千代田区丸の内二丁目7番3号 東京ビルディング

**【電話番号】** 03 - 6736 - 2000

**【縦覧に供する場所】** 該当事項はありません。

## 第一部【ファンド情報】

### 第1【ファンドの状況】

#### 1【ファンドの性格】

##### （1）【ファンドの目的及び基本的性格】

##### （イ）ファンドの目的

当ファンドは、世界各国のC B<sup>\*1</sup>（転換社債）を実質的な主要投資対象として運用<sup>\*2</sup>を行い、安定した収益の確保および信託財産の着実な成長をはかることを目的とします。

\*1 C B（Convertible Bond。「転換社債」または「転換社債型新株予約権付社債」という場合があります。）は一定の条件で株式に転換できる権利（転換権）のついた社債です。株式と債券の両方の性格を併せ持っています。また、C Bと諸外国の法令に基づき発行されるC Bと同様の商品性をもつ社債を含めて、「新株予約権付社債等」という場合があります。

「新株予約権付社債」とは、日本の会社法（平成14年4月1日から平成18年4月30日までの間においては商法）に基づいて社債に新株予約権が付された形態で発行されるものをいいます。平成14年3月31日以前に日本の商法に基づき発行される社債として「転換社債」がありましたが、平成14年4月1日以降、日本の商法または会社法に基づき発行される同様の商品性を持つ社債は「転換社債型新株予約権付社債」と呼ばれています。

\*2 運用は、当ファンドと実質的に同一の運用の基本方針を有するG I Mワールド・C B・オープン・マザーファンド（以下「マザーファンド」といいます。）の受益証券を主要投資対象として行います。

「実質的に同一の運用の基本方針」とは、投資の対象とする資産の種類、運用方針、運用方法、投資の対象とする資産についての保有額もしくは保有割合にかかる制限または取得できる範囲にかかる制限その他の運用上の制限が実質的に同一（マザーファンドにおける収益分配方針およびマザーファンドへの投資にかかるものを除きます。）のものをいいます。

#### C Bとは？

##### C Bの2つの性格



\*1 利率が0%という発行条件のC Bもあり、必ず利息が受取れるとは限りません。

\*2 発行体が倒産した場合、額面で償還されないことがあります。

##### （ロ）信託金の限度額

委託会社は、受託会社と合意のうえ、金1,000億円を限度として信託金を追加することができます。

## (八) 基本的性格

一般社団法人投資信託協会の商品分類に関する指針に基づく、当ファンドの商品分類および属性区分は以下のとおりです。

商品分類<sup>\*1</sup> - 追加型投信 / 内外 / その他資産（転換社債）

属性区分<sup>\*2</sup> - 投資対象資産：その他資産（投資信託証券（その他資産（転換社債）））<sup>\*3</sup>

<sup>\*3</sup> マザーファンドへの投資を通じて、転換社債に実質的な投資を行いますので、投資対象資産は、その他資産（投資信託証券（その他資産（転換社債）））と記載しています。

決算頻度：年2回

投資対象地域：グローバル（日本を含む）

投資形態：ファミリーファンド

為替ヘッジ<sup>\*4</sup>：あり（適時ヘッジ）

<sup>\*4</sup> 属性区分に記載している「為替ヘッジ」は、対円での為替リスクに対するヘッジの有無を記載しています。

## \*1 商品分類の定義（一般社団法人投資信託協会 - 商品分類に関する指針）

|             |   |
|-------------|---|
| 追加型投信       | 一度設定されたファンドであってもその後追加設定が行われ従来の信託財産とともに運用されるファンド。        |
| 内外          | 目論見書または信託約款において、国内および海外の資産による投資収益を実質的に源泉とする旨の記載があるもの。   |
| その他資産（転換社債） | 目論見書または信託約款において、組入資産による主たる投資収益が実質的に転換社債を源泉とする旨の記載があるもの。 |

（注）前記の商品分類の定義については、一般社団法人投資信託協会の「商品分類に関する指針」を参考に委託会社が作成したものが含まれます。

## \*2 属性区分の定義（一般社団法人投資信託協会 - 商品分類に関する指針）

|        |  |
|--------|--|
| 投資対象資産 | その他資産（投資信託証券（その他資産（転換社債）））：<br>目論見書または信託約款において、親投資信託への投資を通じて、主として転換社債に投資する旨の記載があるもの。 |
| 決算頻度   | 年2回：<br>目論見書または信託約款において、年2回決算する旨の記載があるもの。  |
| 投資対象地域 | グローバル（日本を含む）：<br>目論見書または信託約款において、組入資産による投資収益が日本を含む世界の資産を源泉とする旨の記載があるもの。              |
| 投資形態   | ファミリーファンド：<br>目論見書または信託約款において、親投資信託（ファンド・オブ・ファンズにのみ投資されるものを除く。）を投資対象として投資するもの。       |
| 為替ヘッジ  | あり（適時ヘッジ）：<br>目論見書または信託約款において、弾力的に為替のヘッジを行う旨の記載があるもの。                                |

（注）前記の属性区分の定義については、一般社団法人投資信託協会の「商品分類に関する指針」を参考に委託会社が作成したものが含まれます。

（参考）一般社団法人投資信託協会が規定する商品分類および属性区分の一覧

商品分類表

| 単位型・追加型 | 投資対象地域 | 投資対象資産<br>（収益の源泉） |
|---------|--------|-------------------|
| 単位型     | 国内     | 株式<br>債券          |
|         | 海外     | 不動産投信             |
| 追加型     |        | その他資産<br>（転換社債）   |
|         | 内外     |                   |
|         |        | 資産複合              |

（注）当ファンドが該当する商品分類を網掛け表示しています。

属性区分表

| 投資対象資産  | 決算頻度         | 投資対象地域              | 投資形態             | 為替ヘッジ         |
|---|--------------|---------------------|------------------|---------------|
| 株式<br>一般<br>大型株<br>中小型株                         | 年1回          | グローバル<br>（日本を含む）    |                  |               |
|   | 年2回          |                     |                  |               |
| 債券<br>一般<br>公債<br>社債<br>その他債券<br>クレジット属性<br>（ ） | 年4回          | 日本                  |                  |               |
|   | 年6回<br>（隔月）  | 北米                  | ファミリーファンド        | あり<br>（適時ヘッジ） |
|   | 年12回<br>（毎月） | 欧州                  |                  |               |
|   | 日々           | アジア<br>オセアニア        |                  |               |
| 不動産投信   | その他<br>（ ）   | 中南米                 | ファンド・オブ・<br>ファンズ | なし            |
| その他資産<br>（投資信託証券<br>（その他資産<br>（転換社債）））          |              | アフリカ<br>中近東<br>（中東） |                  |               |
| 資産複合<br>（ ）<br>資産配分固定型<br>資産配分変更型               |              | エマージング              |                  |               |

（注）当ファンドが該当する属性区分を網掛け表示しています。

当ファンドを含むすべての商品分類、属性区分の定義については、  
一般社団法人投資信託協会のホームページをご覧ください。

HPアドレス：<http://www.toushin.or.jp/>

## （二）ファンドの特色

マザーファンドにおけるCBへの投資にあたっては、投資地域分散をはかりながら、価格水準、株価との連動性等の投資効率、発行企業の成長性および安定性等を総合的に分析し、魅力的な銘柄を選定します。

当ファンドは、市況環境、ファンドの資金動向等に応じて、弾力的に為替ヘッジを行うことにより、主として為替変動による基準価額の下落リスクを軽減させることを目指します。また、状況によっては、他通貨ヘッジ<sup>\*</sup>を行うことがあります。

<sup>\*</sup> 「他通貨ヘッジ」とは、直接為替ヘッジを行うことが容易でないと運用委託先（後記 をご参照ください。）が判断する通貨に対して、米国ドル等の主要国通貨を用いて間接的に為替ヘッジを行うことをいいます。

当ファンドの運用はファミリーファンド方式<sup>\*</sup>により、マザーファンドを通じて行います。

<sup>\*</sup> 「ファミリーファンド方式」とは、ベビーファンドの資金をマザーファンドに投資して、マザーファンドが実際に有価証券に投資することにより、その実質的な運用を行う仕組みです。

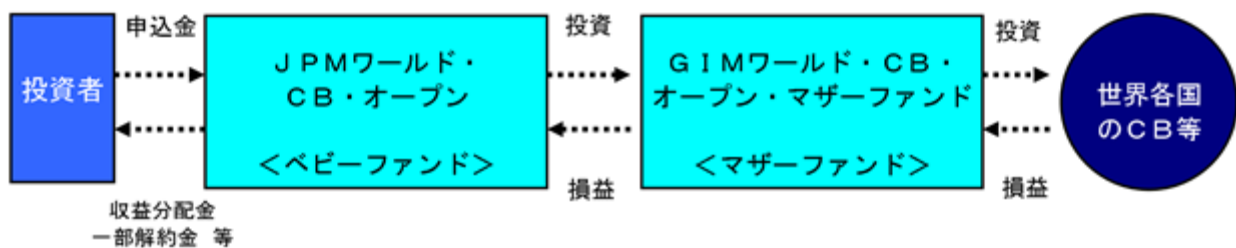

マザーファンドの運用の指図および当ファンドの為替ヘッジの指図に関する権限をJ Pモルガン・アセット・マネジメント（UK）リミテッド<sup>\*</sup>（英国法人）に委託します。（以下「運用委託先」という場合があります。）

J．P．モルガン・アセット・マネジメント<sup>\*</sup>のグローバルなネットワークを活用し、運用を行います。

<sup>\*</sup> J．P．モルガン・アセット・マネジメントとは、J Pモルガン・チェース・アンド・カンパニーおよび世界の関連会社の資産運用ビジネスのブランドです。J Pモルガン・アセット・マネジメント（UK）リミテッドおよび委託会社は、J．P．モルガン・アセット・マネジメントの一員です。

## （2）【ファンドの沿革】

|             |   |
|-------------|---|
| 平成13年9月28日  | 当ファンドおよびマザーファンドの信託契約締結、ならびに設定・運用開始                |
| 平成17年11月1日  | 当ファンドおよびマザーファンドの名称変更                              |
| 平成27年5月29日  | マザーファンドの名称変更                                      |
| 平成27年10月30日 | 当ファンドの為替ヘッジの助言に関する契約の解除および当ファンドの為替ヘッジの指図に関する権限の委託 |

## (3) 【ファンドの仕組み】

## (イ) 仕組図

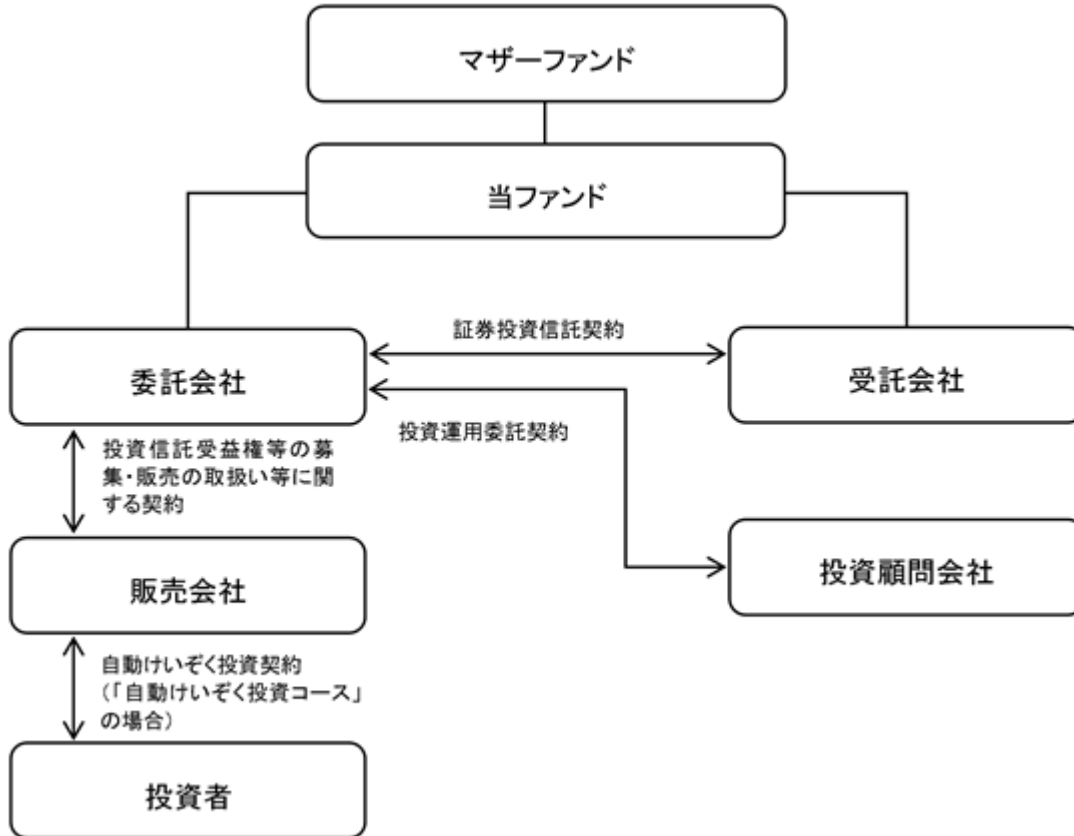

## (ロ) 当ファンドおよびマザーファンドの委託会社および関係法人の名称、役割、委託会社等が締結している契約等の概要

J Pモルガン・アセット・マネジメント株式会社（委託会社）

当ファンドおよびマザーファンドの委託会社として、受益権の発行、信託財産の運用指図、目論見書および運用報告書の作成等を行います。

三井住友信託銀行株式会社（受託会社）

（再信託受託会社：日本トラスティ・サービス信託銀行株式会社）

委託会社との契約により、当ファンドおよびマザーファンドの受託会社として、信託財産の保管・管理業務および信託財産の計算等を行います。

J Pモルガン・アセット・マネジメント（UK）リミテッド（投資顧問会社）

委託会社との契約により、マザーファンドに関し、委託会社から運用の指図に関する権限の委託を受け、マザーファンドの運用指図を行います。また、委託会社との契約により、当ファンドに関し、委託会社から為替ヘッジの指図に関する権限の委託を受け、当ファンドの為替ヘッジの指図を行います。

販売会社

委託会社との契約により、当ファンドの販売会社として、受益権の募集の取扱い、目論見書の交付、運用報告書に記載すべき事項のうち重要な事項のみを記載した交付運用報告書の交付代行、収益分配金の再投資に関する事務、収益分配金・一部解約金・償還金の支払い等を行います。

## (ハ) 委託会社の概況

資本金 2,218百万円（平成27年8月末現在）

金融商品取引業者登録番号 関東財務局長（金商）第330号

設立年月日 平成2年10月18日

会社の沿革

昭和46年 ジャーディン・フレミング、日本市場の成長性に着目し東京に駐在員事務所を開設

昭和60年 ジャーディン・フレミング投資顧問株式会社設立、有価証券に係る投資顧問業の規制等に関する法律施行に伴い、同社は昭和62年に投資一任契約にかかる業務の認可を受ける。

平成2年 ジャーディン・フレミング投信株式会社（委託会社）設立

平成7年 ジャーディン・フレミング投資顧問株式会社とジャーディン・フレミング投信株式会社が合併し、ジャーディン・フレミング投信・投資顧問株式会社となる。

平成13年 ジェー・ピー・モルガン・フレミング・アセット・マネジメント・ジャパン株式会社に商号変更

平成18年 J P モルガン・アセット・マネジメント株式会社に商号変更

平成20年 J P モルガン信託銀行株式会社より資産運用部門の事業を譲受

大株主の状況（平成27年8月末現在）

| 名 称                             | 住 所      | 所有株式数<br>(株) | 比率<br>(%) |
|---------------------------------|----------|--------------|-----------|
| ジェー・ピー・モルガン・アセット・マネジメント(アジア)インク | 米国デラウェア州 | 56,265       | 100       |

## 2【投資方針】

### (1)【投資方針】

#### (イ)運用方針

当ファンドは、マザーファンドの受益証券を主要投資対象とし、安定した収益の確保および信託財産の着実な成長をはかることを目的として運用を行います。

マザーファンドは、世界各国のCBを主要投資対象とし、安定した収益の確保および信託財産の着実な成長をはかることを目的として運用を行います。

#### (ロ)投資態度

#### 運用プロセス

マザーファンドにおける運用プロセスは次のとおりです。

なお、資金動向や市況動向により、次のような運用ができない場合があります。

J P モルガン・アセット・マネジメント(UK)リミテッドのマルチ・アセット・ソリューションズに所属する「グローバルCB運用チーム<sup>\*</sup>」が運用を担当します。

<sup>\*</sup> 詳しくは、後記「(3)運用体制」をご参照ください。

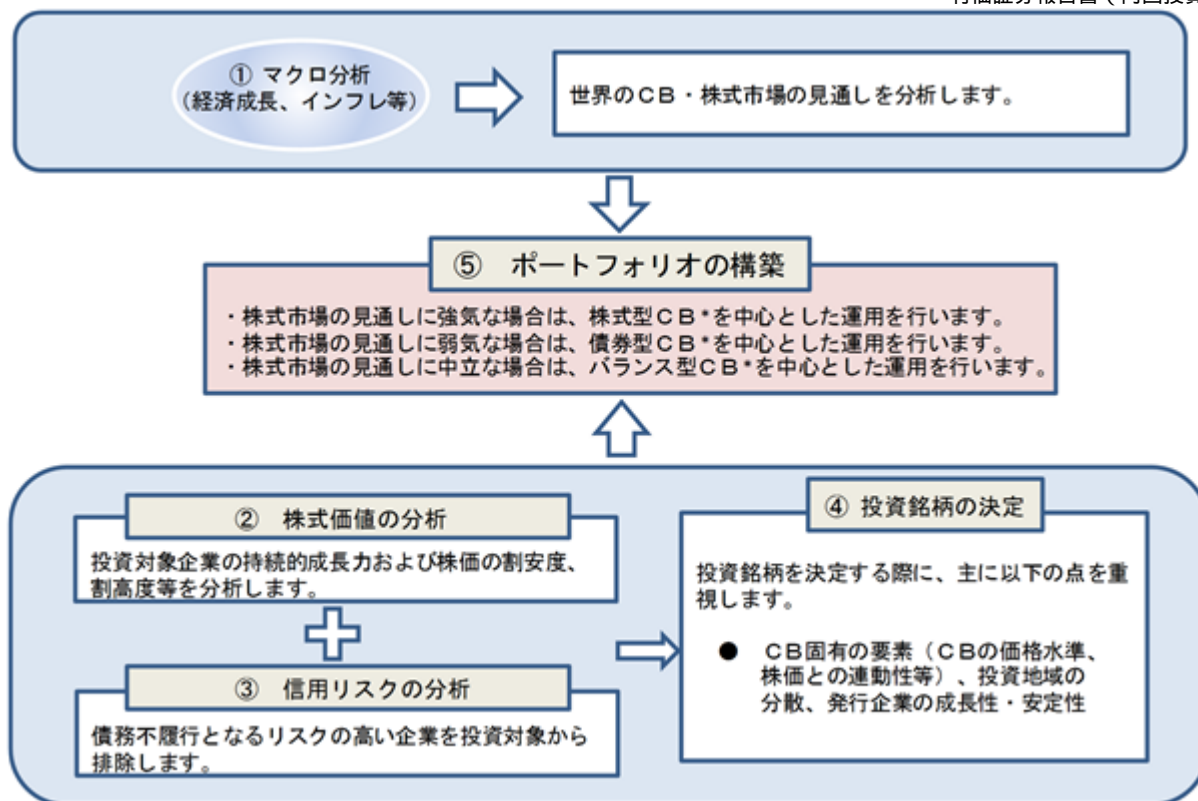

\* 詳しくは、後記「CBの分類」をご参照ください。

#### マクロ分析

経済成長、インフレ、金利、貿易収支、財政、政治等マクロ面からの調査をふまえ、グローバル戦略委員会\*において世界のCB・株式市場の見通しを分析します。

#### 株式価値の分析

J.P.モルガン・アセット・マネジメントの各地域の株式運用グループ\*およびグローバル株式運用グループ\*がボトムアップ・リサーチした結果をもとに、グローバルCB運用チームが投資対象企業の持続的成長力および株価の割安度、割高度等を分析します。

#### 信用リスクの分析

J.P.モルガン・アセット・マネジメントのグローバル債券運用グループ\*からの情報を活用し、グローバルCB運用チームが企業の信用リスクを分析し、債務不履行となるリスクの高い企業を投資対象から排除します。

外部調査機関の信用情報に偏重することなくJ.P.モルガン・アセット・マネジメント独自の調査を利用し、投資銘柄から債務不履行の可能性のあるものを極力排除します。

#### 投資銘柄の決定

グローバルCB運用チームは、前記・の結果を踏まえ、J.P.モルガン・アセット・マネジメントにおける各地域の株式運用グループ、グローバル株式運用グループおよびグローバル債券運用グループの調査結果を参考にし、投資銘柄を決定します。

グローバルCB運用チームは、投資銘柄を決定する際に、主に以下の点を重視します。

- ・ CBの価格水準、株価との連動性、転換対象となる株式の株価見通し、CBの発行企業の信用力等のCB固有の要素、投資地域の分散、CBの発行企業の成長性および安定性等



## ポートフォリオの構築

前記 で決定された銘柄について前記 の分析を参考に、様々な特性を持つCBを組合せて投資します。具体的には、株式市場の見通しに強気な場合は株式型CBを中心として、弱気な場合は債券型CBを中心として、中立な場合はバランス型CBを中心として、運用を行い、バランスの取れたポートフォリオの構築を目指します。

\* 詳しくは、後記「（3）運用体制」をご参照ください。

< CBには以下のような分類・特徴があります >

### CBの分類

CBには、株価との連動性が高く株式的な特性を持つもの（＝株式型CB）  
 株価との連動性が低く債券的な特性を持つもの（＝債券型CB）  
 両者の中間的な特性を持つもの（＝バランス型CB）があります。



### CBの値動きの特徴

一般的に、CBの価格は、株価の上昇・下落に伴い、以下のように推移します。また、同時に分類も変わります。

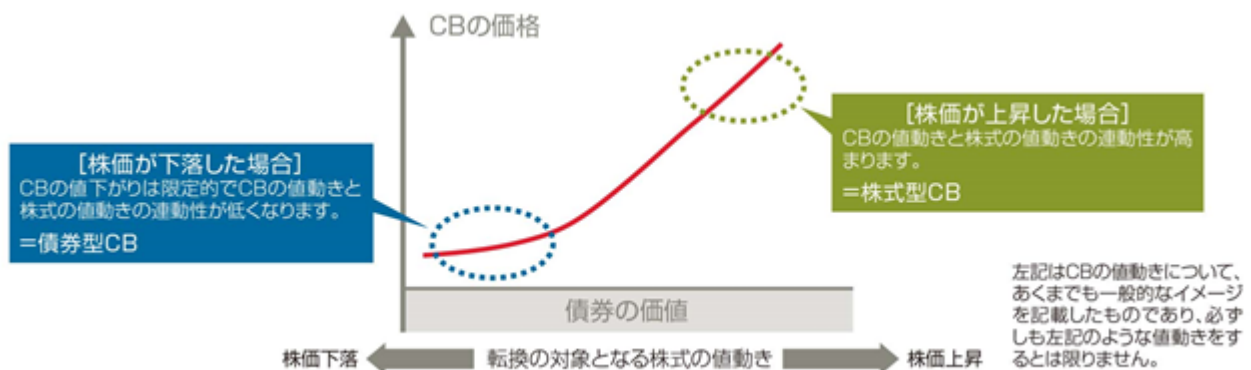

### 為替ヘッジについて

当ファンドの為替ヘッジは、JPモルガン・アセット・マネジメント（UK）リミテッドに所属するグローバルCB運用チーム\*のポートフォリオ・マネジャーが判断し、同社の為替取引担当部門に所属する為替先物予約取引担当者が為替ヘッジのための為替先物予約取引を執行します。

\* 詳しくは、後記「（3）運用体制」をご参照ください。

< 当ファンドまたはマザーファンドにおいて行われることがある、投資者の利益を害することとなる潜在的なおそれのある取引の内容、および当該取引が投資者の利益を害しないことを確保するための措置 >

委託会社および運用委託先（以下「委託会社等」といいます。）は、当ファンドまたはマザーファンドにおいて、自己または第三者の利益を図るために投資者の利益を害することとなる潜在的なおそれのある取引を行うことがあり、それらの内容は後記のとおりです。委託会社等は、当該取引が投資者の利益を害しないことを確保するための措置として、社内規程等を制定してそれにしたがった管理を行うとともに、社内規程等の遵守状況についてモニタリングを必要に応じて行っています。当該措置の詳細については、後記「3 投資リスク（2）投資リスクに関する管理体制」をご参照ください。

- ・ 委託会社等の関係会社である証券会社が引受けを行った有価証券のマザーファンドでの組入れ
- ・ 当ファンドおよびマザーファンドにおける有価証券取引等の、委託会社等の関係会社である証券会社等に対する発注
- ・ マザーファンドにおいて保有もしくは取引する有価証券または当ファンドの受益権の、委託会社等またはその関係会社の役職員による売買等の取引
- ・ マザーファンドにおける有価証券取引等の発注と、委託会社等が運用する他の運用資産における有価証券取引等の発注を、束ねて一括して発注すること(一括発注)
- ・ マザーファンドの運用担当者(ポートフォリオ・マネジャー、アナリスト等)が贈答、茶菓の接待等を受けた、証券会社等に対するマザーファンドにおける有価証券等の発注、または有価証券の発行体の発行する有価証券のマザーファンドでの組入れ
- ・ 委託会社等またはその関係会社と取引関係のある有価証券の発行体が発行する有価証券にかかる議決権のマザーファンドにおける行使
- ・ マザーファンドと、委託会社等が運用する他の運用資産間において行う有価証券等の取引(クロス取引)
- ・ 委託会社による当ファンドの受益権の取得申込みおよび換金

## (2) 【投資対象】

(イ) 当ファンドにおいて投資の対象とする資産の種類は、次に掲げるものとします。(JPMワールド・CB・オープン約款(以下「信託約款」といいます。))

1. 次に掲げる特定資産(「特定資産」とは、投資信託及び投資法人に関する法律第2条第1項で定めるものをいいます。以下同じ。)

イ. 有価証券

ロ. デリバティブ取引(金融商品取引法第2条第20項に規定するものをいい(以下同じ。)、次に掲げるものに限り、)にかかる権利

(1) 有価証券指数等先物取引(金融商品取引法施行前の旧証券取引法(以下「旧証取法」といいます。))第2条第21項に定める有価証券指数等先物取引をいいます。以下同じ。)にかかる権利

(2) 有価証券オプション取引(旧証取法第2条第22項に定める有価証券オプション取引をいいます。以下同じ。)にかかる権利

(3) 外国市場証券先物取引(旧証取法第2条第23項に定める外国市場証券先物取引をいいます。以下同じ。)にかかる権利

(4) 金融先物取引(金融商品取引法施行前の旧金融先物取引法第2条第1項に定める金融先物取引をいいます。以下同じ。)にかかる権利

(5) スワップ取引(金融商品取引法施行前の旧投資信託及び投資法人に関する法律施行規則第4条第5号に規定するものをいいます。以下同じ。)にかかる権利

(6) 外国金融商品市場(金融商品取引法第2条第8項第3号ロに規定するものをいいます。以下同じ。)において行われる有価証券先物取引(旧証取法第2条第20項に定める有価証券先物取引をいいます。以下同じ。)と類似の取引にかかる権利

ハ. 金銭債権(イ、ロ、ニに掲げるものを除きます。)

ニ. 約束手形(イに掲げるものを除きます。)

2. 為替手形

(ロ) 委託会社は、信託金を、前記(イ)の資産のうち主としてマザーファンドの受益証券および次の有価証券(金融商品取引法第2条第2項の規定により有価証券とみなされる同項各号に掲げる権利を除きます。以下(ロ)において同じ。)に投資することを指図します。

1. 株券または新株引受権証書

2. 国債証券

3. 地方債証券
4. 特別の法律により法人の発行する債券
5. 社債券(新株引受権証券と社債券とが一体となった新株引受権付社債券(以下「分離型新株引受権付社債券」といいます。))の新株引受権証券を除きます。以下同じ。)
6. コマーシャル・ペーパー
7. 外国または外国の者の発行する証券または証書で、1から6までの証券または証書の性質を有するもの
8. 新株引受権証券(分離型新株引受権付社債券の新株引受権証券を含みます。以下同じ。))および新株予約権証券(外国または外国の者が発行する証券または証書で、かかる性質を有するものを含みます。以下同じ。))
9. 外国の者の発行する証券または証書で、銀行業を営む者その他の金銭の貸付けを業として行う者の貸付債権を信託する信託の受益権またはこれに類する権利を表示するもの(金融商品取引法第2条第1項第18号で定めるものをいいます。以下「外国貸付債権信託受益証券」といいます。))

10. 外国法人が発行する譲渡性預金証書

11. 指定金銭信託の受益証券(金融商品取引法第2条第1項第14号で定める受益証券発行信託の受益証券に限ります。以下同じ。))

12. 銀行、信託会社その他政令で定める金融機関または主として住宅の取得に必要な長期資金の貸付けを業として行う者の貸付債権を信託する信託の受益権であって金融商品取引法第2条第1項第14号で定める受益証券発行信託の受益証券に表示されるべきものおよび外国の者に対する権利と同様の有価証券の性質を有するもの(以下「貸付債権信託受益権」といいます。))

なお、1の証券または証書および7の証券または証書のうち1の証券または証書の性質を有するものを以下「株式」といい、2から5までの証券および7の証券のうち2から5までの証券の性質を有するものを以下「公社債」といいます。

(八) 委託会社は、信託金を、前記(ロ)に掲げる有価証券のほか、次に掲げる投資対象(金融商品取引法第2条第2項の規定により有価証券とみなされる同項各号に掲げる権利を含みます。))により運用することを指図することができます。

1. 預金

2. 指定金銭信託(金融商品取引法第2条第1項第14号に規定する受益証券発行信託を除きます。))

3. コール・ローン

4. 手形割引市場において売買される手形

5. 貸付債権信託受益権であって金融商品取引法第2条第2項第1号で定めるもの

6. 外国の者に対する権利で5の権利の性質を有するもの

(二) 前記(ロ)の規定にかかわらず、当ファンドの設定、解約、償還、投資環境の変動等への対応等、委託会社が運用上必要と認めるときには、委託会社は、信託金を、前記(八)に掲げる投資対象により運用することの指図ができます。

(参考) マザーファンドの投資対象

(イ) マザーファンドにおいて投資の対象とする資産の種類は、次に掲げるものとします。(GIMワールド・CB・オープン・マザーファンド約款(以下「マザーファンド信託約款」といいます。))

1. 次に掲げる特定資産

イ. 有価証券

ロ．デリバティブ取引（次に掲げるものに限り、）にかかる権利

- （１）有価証券指数等先物取引にかかる権利
- （２）有価証券オプション取引にかかる権利
- （３）外国市場証券先物取引にかかる権利
- （４）金融先物取引等にかかる権利
- （５）スワップ取引にかかる権利
- （６）外国金融商品市場において行われる有価証券先物取引と類似の取引にかかる権利

ハ．金銭債権（イ、ロ、ニに掲げるものを除きます。）

ニ．約束手形（イに掲げるものを除きます。）

２．為替手形

（ロ）委託会社（運用委託先を含みます。）は、信託金を、前記（イ）の資産のうち主として次の有価証券（金融商品取引法第２条第２項の規定により有価証券とみなされる同項各号に掲げる権利を除きます。以下（ロ）において同じ。）に投資することを指図します。

- １．株券または新株引受権証券
- ２．国債証券
- ３．地方債証券
- ４．特別の法律により法人の発行する債券
- ５．社債券
- ６．コマーシャル・ペーパー
- ７．外国または外国の者の発行する証券または証書で、１から６までの証券または証書の性質を有するもの
- ８．新株引受権証券および新株予約権証券
- ９．外国貸付債権信託受益証券
- １０．外国法人が発行する譲渡性預金証券
- １１．指定金銭信託の受益証券
- １２．貸付債権信託受益権

なお、１の証券または証書および７の証券または証書のうち１の証券または証書の性質を有するものを以下「株式」といい、２から５までの証券および７の証券のうち２から５までの証券の性質を有するものを以下「公社債」といいます。

（ハ）委託会社は、信託金を、前記（ロ）に掲げる有価証券のほか、次に掲げる投資対象（金融商品取引法第２条第２項の規定により有価証券とみなされる同項各号に掲げる権利を含みます。）により運用することを指図することができます。

- １．預金
- ２．指定金銭信託（金融商品取引法第２条第１項第14号に規定する受益証券発行信託を除きます。）
- ３．コール・ローン
- ４．手形割引市場において売買される手形
- ５．貸付債権信託受益権であって金融商品取引法第２条第２項第１号で定めるもの
- ６．外国の者に対する権利で５の権利の性質を有するもの

（ニ）前記（ロ）の規定にかかわらず、マザーファンドの設定、解約、償還、投資環境の変動等への対応等、委託会社が運用上必要と認めるときには、委託会社は、信託金を、前記（ハ）に掲げる投資対象により運用することの指図ができます。

## (3) 【運用体制】

- 当ファンドの主要投資先であるマザーファンドにおける運用体制

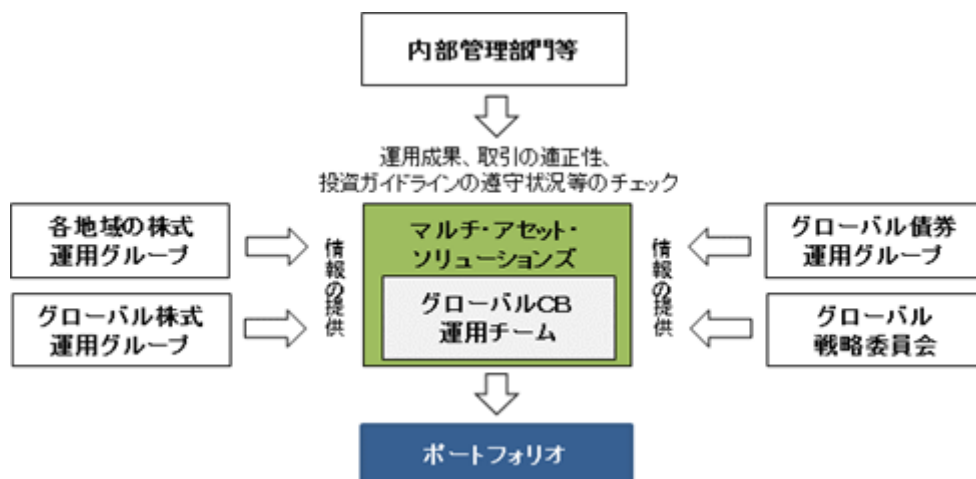

J Pモルガン・アセット・マネジメント（UK）リミテッドのマルチ・アセット・ソリューションズに所属する「グローバルCB運用チーム」が運用を担当します。

各地域の株式運用グループ、グローバル株式運用グループ、グローバル債券運用グループ、グローバル戦略委員会およびマルチ・アセット・ソリューションズはJ.P.モルガン・アセット・マネジメントに属する運用会社間で横断的に組織され、各資産やグローバルな戦略に対する調査・分析を行っているグループ・委員会です。マルチ・アセット・ソリューションズのグローバルCB運用チーム（約10名）は他のグループから情報の提供を受け、同チームのJ Pモルガン・アセット・マネジメント（UK）リミテッドに所属するポートフォリオ・マネジャーがマザーファンドの実際の投資判断を行います。

J Pモルガン・アセット・マネジメント（UK）リミテッドは、前記のとおり行われたマザーファンドにかかる投資判断に基づいて、有価証券の売買を執行します。なお、同社は、当該有価証券の売買執行に関し、北米および南米の取引所において取引される有価証券についてはJ.P.モルガン・インベストメント・マネージメント・インク<sup>\*</sup>（米国法人）に、アジア（除く日本）・オセアニアの取引所において取引される有価証券についてはJ Fアセット・マネジメント・リミテッド<sup>\*</sup>（香港法人）に、また、日本の取引所において取引される有価証券については委託会社に、それぞれその業務を委託する場合があります。

<sup>\*</sup> J.P.モルガン・インベストメント・マネージメント・インクおよびJ Fアセット・マネジメント・リミテッドは、J.P.モルガン・アセット・マネジメントの一員です。

J Pモルガン・アセット・マネジメント（UK）リミテッドにおいては、運用部門から独立した以下の内部管理部門等が以下に掲げる事項その他のリスク管理を行います。

- インベストメント・ダイレクターは、達成した運用成果やマザーファンドが取ったリスクが妥当な水準であるか、およびマザーファンドの運用がその投資目標にしたがっているかを定期的にチェックし、必要があれば是正を求めます。
- コンプライアンス部門は、取引価格の妥当性、利益相反取引の有無等、有価証券等の取引が適正であるかのチェックを行います。

- ・ リスク管理部門は、投資ガイドライン<sup>\*</sup>の遵守状況を取引前・取引後においてモニターし、その結果必要があれば、マザーファンドのポートフォリオ・マネジャーに対し、適切な対応を求める等、管理・監督を行います。また、有価証券等の取引の相手先である証券会社等のブローカーの信用リスクを管理し、特定のブローカーとの取引を制限する必要がある場合はその旨をトレーディング部門に指示します。

\* 「投資ガイドライン」とは、マザーファンドの投資範囲、投資制限等の詳細を定めた内部のガイドラインをいいます。

(注1) 運用体制については、J Pモルガン・アセット・マネジメント(UK)リミテッドを含めたJ . P . モルガン・アセット・マネジメントのものを記載しています。

(注2) 前記の運用体制、組織名称等は、平成27年6月末現在のものであり、今後変更となる場合があります。

- ・ 為替ヘッジにかかる運用体制  
為替ヘッジに関しては、当ファンドにおいて、J Pモルガン・アセット・マネジメント(UK)リミテッドに所属するグローバルCB運用チームのポートフォリオ・マネジャーが投資判断を行い、同社の為替取引担当部門が為替先物予約取引を執行します。その場合、同社のリスク管理部門が日々為替に対するヘッジ状況をモニターします。
- ・ 委託会社による、運用委託先および受託会社に対する管理体制  
委託会社は、運用委託先の管理については、社内規程を定め、その規程にしたがい、運用商品管理部門が運用体制の状況や運用の基本方針に沿った運用業務の遂行の確認等を行うことにより管理しています。  
また、受託会社の管理については、委託会社の事務管理部門において、日々の業務を通じ、受託会社の管理体制および知識・経験等を評価しています。さらに、必要に応じミーティングを行い、受託会社の業務の状況を確認しています。

#### (4) 【分配方針】

毎計算期間終了時に、原則として以下の方針に基づき分配を行います。

なお、将来の分配金の支払いおよびその金額について保証するものではありません。

##### 分配対象額の範囲

繰越分を含めた利息等収益および売買益(評価益を含みます。)等の全額とします。(詳細については、信託約款第48条第1項をご参照ください。)

なお、分配対象額の範囲には分配準備積立金および収益調整金が含まれます。

##### 収益分配金の分配方針

委託会社が基準価額水準、市況動向等を勘案して、分配金額を決定します。ただし、分配対象額が少額の場合は分配を行わないことがあります。

##### 留保益の運用方針

留保益の運用については、特に制限を設けず、委託会社の判断に基づき、元本部分と同一の運用を行います。

##### <参考>

##### 収益分配金の支払いについて

収益分配金は、計算期間終了日において振替機関等の振替口座簿に記載または記録されている受益者(当該収益分配金にかかる計算期間終了日以前において一部解約が行われた受益権にかかる受益者を除きます。また、当該収益分配金にかかる計算期間終了日以前に設定された受益権で取得申込代金支払前のため販売会社の名義で記載または記録されている受益権については原則として取得申込者として)に、原則として計算期間終了日から起算して5営業日目までに支払いを開始します。

受益者が、時効前の収益分配金にかかる収益分配金交付票(当ファンドが振替受益権化される以前に発行されたもの)を保有している場合には、その収益分配金交付票と引換えに当該収益分配金を受益者に支払います。

「自動けいぞく投資コース」を申込みの場合は、収益分配金は税引き後無手数料で再投資され、再投資により増加した受益権は、振替口座簿に記載または記録されます。

#### 収益分配金に関する留意事項

- ・ 分配金は、預貯金の利息とは異なり、投資信託の純資産から支払われますので、分配金が支払われると、その金額相当分、基準価額は下がります。
- ・ 分配金は、計算期間中に発生した収益(経費<sup>\*1</sup>控除後の配当等収益<sup>\*2</sup>および評価益を含む売買益<sup>\*3</sup>)を超えて支払われる場合があります。その場合、当期決算日の基準価額は前期決算日と比べて下落することになります。また、分配金の水準は、必ずしも計算期間における当ファンドの収益率を示すものではありません。
- ・ 受益者の当ファンドの購入価額によっては、分配金の一部または全部が、実質的には元本の一部払戻しに相当する場合があります。当ファンド購入後の運用状況により、分配金額より基準価額の値上がり率が小さかった場合も同様です。

\*1 後記「4手数料等及び税金」の「(3)信託報酬等」および「(4)その他の手数料等」をご参照ください。

\*2 信託約款第48条第1項第1号をご参照ください。

\*3 信託約款第48条第1項第2号をご参照ください。

#### (5)【投資制限】

(イ) 信託約款は、委託会社(運用委託先を含みます。)による当ファンドの運用に関して以下のような一定の制限および限度を定めています。

株式(新株予約権証券および新株引受権証券を含みます。)への投資制限

A 委託会社は、信託財産に属する株式、新株予約権証券および新株引受権証券の時価総額とマザーファンドの信託財産に属する株式、新株予約権証券および新株引受権証券の時価総額のうち信託財産に属するとみなした額の合計額が、信託財産の純資産総額(信託約款第9条第2項に規定するものをいいます。以下、 $\text{A}$ 、 $\text{B}$ 、 $\text{C}$ 、 $\text{D}$ 、および  $\text{E}$ において同じ。)の100分の30を超えることとなる投資の指図をしません。

B 前記Aにおいて信託財産に属するとみなした額とは、信託財産に属するマザーファンドの受益証券の時価総額に、マザーファンドの信託財産の純資産総額(マザーファンド信託約款第9条に規定するものをいいます。以下、 $\text{A}$ 、 $\text{B}$ 、 $\text{C}$ 、 $\text{D}$ 、および  $\text{E}$ において同じ。)に占める当該株式または新株引受権証券および新株予約権証券の時価総額の割合を乗じて得た額をいいます。

新株引受権証券および新株予約権証券への投資制限

A 委託会社は、取得時において信託財産に属する新株引受権証券および新株予約権証券の時価総額とマザーファンドの信託財産に属する新株引受権証券および新株予約権証券の時価総額のうち信託財産に属するとみなした額の合計額が、信託財産の純資産総額の100分の20を超えることとなる投資の指図をしません。

B 前記Aにおいて信託財産に属するとみなした額とは、信託財産に属するマザーファンドの受益証券の時価総額に、マザーファンドの信託財産の純資産総額に占める新株引受権証券および新株予約権証券の時価総額の割合を乗じて得た額をいいます。

同一銘柄の株式等への投資制限

A 委託会社は、取得時において信託財産に属する同一銘柄の株式の時価総額とマザーファンドの信託財産に属する当該株式の時価総額のうち信託財産に属するとみなした額の合計額が、信託財産の純資産総額の100分の10を超えることとなる投資の指図をしません。

B 委託会社は、信託財産に属する同一銘柄の新株引受権証券および新株予約権証券の時価総額とマザーファンドの信託財産に属する当該新株引受権証券および新株予約権証券の時価総額のうち信託財産に属するとみなした額の合計額が、信託財産の純資産総額の100分の5を超えることとなる投資の指図をしません。

C 前記AおよびBにおいて信託財産に属するとみなした額とは、信託財産に属するマザーファンドの受益証券の時価総額に、マザーファンドの信託財産の純資産総額に占める当該株式または新株引受権証券および新株予約権証券の時価総額の割合を乗じて得た額をいいます。

#### 同一銘柄の転換社債等への投資制限

A 委託会社は、信託財産に属する同一銘柄の転換社債および転換社債型新株予約権付社債の時価総額とマザーファンドの信託財産に属する当該転換社債および転換社債型新株予約権付社債の時価総額のうち信託財産に属するとみなした額の合計額が、信託財産の純資産総額の100分の10を超えることとなる投資の指図をしません。「転換社債型新株予約権付社債」とは、新株予約権付社債のうち、会社法第236条第1項第3号の財産が当該新株予約権付社債についての社債であって当該社債と当該新株予約権がそれぞれ単独で存在し得ないことをあらかじめ明確にしているもの、または会社法施行前の旧商法第341条ノ3第1項第7号および第8号の定めがあるものをいいます。(以下同じ。)

B 前記Aにおいて信託財産に属するとみなした額とは、信託財産に属するマザーファンドの受益証券の時価総額に、マザーファンドの信託財産の純資産総額に占める当該転換社債および転換社債型新株予約権付社債の時価総額の割合を乗じて得た額をいいます。

#### 外貨建資産への投資制限

外貨建資産(外国通貨表示の有価証券(以下「外貨建有価証券」といいます。))、預金その他の資産をいいます。(以下同じ。))への投資には、制限を設けません。

外貨建有価証券への投資については、わが国の国際収支上の理由等により特に必要と認められる場合には、制約されることがあります。

#### 投資する株式等の範囲

A 委託会社が投資することを指図する株式、新株引受権証券および新株予約権証券は、取引所金融商品市場(金融商品取引法第2条第17項に規定するものをいいます。以下同じ。))または外国金融商品市場に上場されている株式の発行会社の発行するもの、および取引所金融商品市場または外国金融商品市場に準ずる市場において取引されている株式の発行会社の発行するものとします。ただし、株主割当または社債権者割当により取得する株式、新株引受権証券および新株予約権証券については、この限りではありません。

B 前記Aの規定にかかわらず、上場予定または登録予定の株式、新株引受権証券および新株予約権証券で目論見書等において上場または登録されることが確認できるものについては委託会社が投資することを指図することができるものとします。

#### 信用取引の指図範囲

A 委託会社は、信託財産の効率的な運用に資するため、信用取引により株券を売付けることの指図をすることができます。なお、当該売付けの決済については、株券の引き渡しまたは買い戻しにより行うことの指図をすることができるものとします。

B 前記Aの信用取引の指図は、次の1から6までに掲げる有価証券の発行会社の発行する株券について行うことができるものとし、かつ次の1から6までに掲げる株券数の合計数を超えないものとします。

1. 信託財産に属する株券および新株引受権証券の権利行使により取得する株券
2. 株式分割により取得する株券
3. 有償増資により取得する株券
4. 売り出しにより取得する株券



5. 信託財産に属する転換社債の転換請求または転換社債型新株予約権付社債の新株予約権により取得可能な株券。
6. 信託財産に属する新株引受権証券および新株引受権付社債券の新株引受権の行使、または信託財産に属する新株予約権証券および新株予約権付社債券の新株予約権(5に定めるものを除きます。)の行使により取得可能な株券

#### 先物取引等の運用指図・目的・範囲

A 委託会社は、信託財産が運用対象とする有価証券の価格変動リスクを回避するため、取引所金融商品市場における有価証券先物取引、有価証券指数等先物取引および有価証券オプション取引ならびに外国金融商品市場におけるこれらの取引と類似の取引を次の1から3までの範囲で行うことの指図をすることができます。なお、選択権取引は、オプション取引に含めて取り扱うものとし、(以下同じ。)

1. 先物取引の売建、コール・オプションの売付けおよびプット・オプションの買付けの指図は、建玉の合計額が、ヘッジの対象とする有価証券(以下「ヘッジ対象有価証券」といいます。)の時価総額の範囲内とします。
2. 先物取引の買建、コール・オプションの買付けおよびプット・オプションの売付けの指図は、建玉の合計額が、ヘッジ対象有価証券の組入可能額(組入ヘッジ対象有価証券を差し引いた額)に信託財産が限月までに受け取る組入公社債および組入外国貸付債権信託受益証券ならびに組入貸付債権信託受益権の利払金および償還金を加えた額を限度とし、かつ信託財産が限月までに受け取る組入有価証券にかかる利払金および償還金等ならびに信託約款第22条第2項各号に掲げる投資対象で運用している額の範囲内とします。
3. コール・オプションおよびプット・オプションの買付けの指図は、 で規定する全オプション取引にかかる支払いプレミアム額の合計額が取引時点の信託財産の純資産総額の5%を上回らない範囲内とします。

B 委託会社は、信託財産に属する資産の為替変動リスクを回避するため、取引所金融商品市場における通貨にかかる先物取引ならびに外国金融商品市場における通貨にかかる先物取引およびオプション取引を次の1から3までの範囲で行うことの指図をすることができます。

1. 先物取引の売建、コール・オプションの売付けおよびプット・オプションの買付けの指図は、建玉の合計額が、為替の売予約と合わせて、ヘッジ対象とする外貨建資産の時価総額とマザーファンドの信託財産に属するヘッジ対象とする外貨建資産のうち信託財産に属するとみなした額(信託財産に属するマザーファンドの受益証券の時価総額にマザーファンドの信託財産の純資産総額に占めるヘッジ対象とする外貨建資産の時価総額の割合を乗じて得た額をいいます。)の合計額の範囲内とします。
2. 先物取引の買建、コール・オプションの買付けおよびプット・オプションの売付けの指図は、建玉の合計額が、為替の買予約と合わせて、外貨建有価証券の買付代金等実需の範囲内とします。
3. コール・オプションおよびプット・オプションの買付けの指図は、支払いプレミアム額の合計額が取引時点の保有外貨建資産の時価総額の5%を上回らない範囲内とし、かつ で規定する全オプション取引にかかる支払いプレミアム額の合計額が取引時点の信託財産の純資産総額の5%を上回らない範囲内とします。

- C 委託会社は、信託財産に属する資産の価格変動リスクを回避するため、取引所金融商品市場における金利にかかる先物取引およびオプション取引ならびに外国金融商品市場におけるこれらの取引と類似の取引を次の1から3までの範囲で行うことの指図をすることができます。
1. 先物取引の売建、コール・オプションの売付けおよびプット・オプションの買付けの指図は、建玉の合計額が、ヘッジ対象とする金利商品(信託財産が受け取る組入有価証券の利払金および償還金等ならびに信託約款第22条第2項各号に掲げる投資対象で運用されているものをいい、以下「ヘッジ対象金利商品」といいます。)の時価総額の範囲内とします。
  2. 先物取引の買建、コール・オプションの買付けおよびプット・オプションの売付けの指図は、建玉の合計額が、信託財産が限月までに受け取る組入有価証券にかかる利払金および償還金等ならびに信託約款第22条第2項各号に掲げる投資対象で運用している額(以下2において余資投資対象運用額等といいます。)の範囲内とします。ただしヘッジ対象金利商品が外貨建で信託財産の外貨建資産組入可能額(信託約款上の組入可能額から保有外貨建資産の時価総額を差し引いた額。以下同じ。)に信託財産が限月までに受け取る組入外貨建公社債および組入外国貸付債権信託受益証券ならびに組入外貨建貸付債権信託受益権の利払金および償還金を加えた額が当該余資投資対象運用額等の額より少ない場合には外貨建資産組入可能額に信託財産が限月までに受け取る組入外貨建有価証券にかかる利払金および償還金等を加えた額を限度とします。
  3. コール・オプションおよびプット・オプションの買付けの指図は、支払いプレミアム額の合計額が取引時点のヘッジ対象金利商品の時価総額の5%を上回らない範囲内とし、かつ で規定する全オプション取引にかかる支払いプレミアム額の合計額が取引時点の信託財産の純資産総額の5%を上回らない範囲内とします。

#### スワップ取引の運用指図・目的・範囲

- A 委託会社は、信託財産に属する資産の効率的な運用に資するため、ならびに価格変動リスクおよび為替変動リスクを回避するため、スワップ取引を行うことの指図をすることができます。
- B スワップ取引の指図にあたっては、当該取引の契約期限が、原則として信託約款第5条に定める信託期間を超えないものとします。ただし、当該取引が当該信託期間内で全部解約が可能なものについてはこの限りではありません。
- C スワップ取引の指図にあたっては、信託財産にかかるスワップ取引の想定元本の総額とマザーファンドの信託財産にかかるスワップ取引の想定元本の額のうち信託財産に属するとみなした額との合計額(以下Cにおいて「スワップ取引の想定元本の合計額」といいます。)が、信託財産の純資産総額を超えないものとします。なお、信託財産の一部解約等の事由により、上記純資産総額が減少して、スワップ取引の想定元本の合計額が信託財産の純資産総額を超えることとなった場合には、委託会社は速やかに、その超える額に該当するスワップ取引の一部の解約を指図するものとします。
- D 前記Cにおいてマザーファンドの信託財産にかかるスワップ取引の想定元本の総額のうち信託財産に属するとみなした額とは、マザーファンドの信託財産にかかるスワップ取引の想定元本の総額にマザーファンドの信託財産の純資産総額に占める信託財産に属するマザーファンドの受益証券の時価総額の割合を乗じて得た額をいいます。
- E スワップ取引の評価は、当該取引契約の相手方が市場実勢金利等をもとに算出した価額で評価するものとします。
- F 委託会社は、スワップ取引を行うにあたり担保の提供あるいは受入れが必要と認めるときは、担保の提供あるいは受入れの指図を行うものとします。

### 有価証券の貸付の指図および範囲

- A 委託会社は、信託財産の効率的な運用に資するため、信託財産に属する株式および公社債を次の1および2の範囲内で貸付けの指図をすることができます。
1. 株式の貸付は、貸付時点において、貸付株式の時価合計額が、信託財産で保有する株式の時価合計額を超えないものとします。
  2. 公社債の貸付は、貸付時点において、貸付公社債の額面金額の合計額が、信託財産で保有する公社債の額面金額の合計額を超えないものとします。
- B 前記A 1および2に定める限度額を超えることとなった場合には、委託会社は速やかに、その超える額に相当する契約の一部の解約を指図するものとします。
- C 委託会社は、有価証券の貸付にあたって必要と認めるときは、担保の受入れの指図を行うものとします。

### 外国為替予約の指図

委託会社は、信託財産に属する外貨建資産とマザーファンドの信託財産に属する外貨建資産のうち信託財産に属するとみなした額（信託財産に属するマザーファンドの時価総額にマザーファンドの信託財産の純資産総額に占める外貨建資産の時価総額の割合を乗じて得た額をいいます。）との合計額について、当該外貨建資産のヘッジのため、外国為替の売買の予約を指図することができます。

### 一部解約の請求および有価証券の売却等の指図

委託会社は、信託財産に属するマザーファンドの受益証券にかかる信託契約の一部解約の請求ならびに信託財産に属する有価証券の売却等の指図ができます。

### 再投資の指図

委託会社は、の規定による一部解約金並びに売却の代金、有価証券にかかる償還金等、株式の清算分配金、有価証券等の利子等、株式の配当金およびその他の収入金を再投資することの指図ができます。

### 資金の借入れ

- A 委託会社は、信託財産の効率的な運用ならびに運用の安定性に資するため、一部解約に伴う支払資金の手当て（一部解約に伴う支払資金の手当てのために借入れた資金の返済を含みます。）を目的として、または再投資にかかる収益分配金の支払資金の手当てを目的として、資金借入れ（コール市場を通じる場合を含みます。）の指図をすることができます。なお、当該借入金をもって有価証券等の運用は行わないものとします。
- B 一部解約に伴う支払資金の手当てにかかる借入期間は、受益者への解約代金支払開始日から信託財産で保有する有価証券の売却代金の受渡日までの間または受益者への解約代金支払開始日から信託財産で保有する信託約款第22条第2項各号に規定する投資対象の解約代金入金日までの間もしくは受益者への解約代金支払開始日から信託財産で保有する有価証券等の償還金の入金日までの期間が5営業日以内である場合の当該期間とし、資金借入額は当該有価証券の売却代金、当該投資対象の解約代金および有価証券等の償還金の合計額を限度とします。ただし、資金借入額は借入れ指図を行う日における信託財産の純資産総額の10%以内とします。
- C 収益分配金の再投資にかかる借入期間は信託財産から収益分配金が支弁される日からその翌営業日までとし、資金借入額は収益分配金の再投資額を限度とします。
- D 借入金の利息は信託財産中より支弁します。

### 受託会社による資金の立替え

- A 信託財産に属する有価証券について、借替、転換、新株発行または株式割当がある場合で、委託会社の申出があるときは、受託会社は資金の立替えをすることができます。

- B 信託財産に属する有価証券にかかる償還金等、株式の清算分配金、有価証券等にかかる利子、株式配当金およびその他の未収入金で信託終了日までにその金額を見積もり得るものがあるときは、受託会社がこれを立て替えて信託財産に繰り入れることができます。
- C 前記AおよびBの立替金の決済および利息については、受託会社と委託会社との協議によりそのつど別にこれを定めます。

#### デリバティブ取引等の市場リスク量の管理

有価証券先物取引等( に定める取引をいいます。)、スワップ取引( に定める取引をいいます。)、および信託約款第22条第1項第8号に定める有価証券にかかる取引(以下あわせて において「デリバティブ取引等」といいます。)を行う場合(マザーファンドを通じて実質的にデリバティブ取引等を行う場合を含みます。)は、デリバティブ取引等による投資についてのリスク量(以下 において「市場リスク量」といいます。)が、信託財産の純資産総額の80%以内となるよう管理するものとします。ただし、実際にはデリバティブ取引等を行っていない場合には、当該管理を行わないことができます。市場リスク量は、平成19年金融庁告示第59号「金融商品取引業者の市場リスク相当額、取引先リスク相当額及び基礎的リスク相当額の算出の基準等を定める件」における「市場リスク相当額」の算出方法のうち、内部管理モデル方式(バリュー・アット・リスク方式)による市場リスク相当額の算出方法を参考に算出するものとします。

#### (参考)マザーファンドの投資制限

マザーファンド信託約款は、委託会社(運用委託先を含みます。)によるマザーファンドの運用に関して以下のような一定の制限および限度を定めています。

##### 株式(新株引受権証券を含みます。)への投資制限

委託会社は、信託財産に属する株式、新株予約権証券および新株引受権証券の時価総額が、信託財産の純資産総額(マザーファンド信託約款第9条に規定するものをいいます。以下 、 、 、 、 および において同じ。)の100分の30を超えることとなる投資の指図をしません。

##### 新株引受権証券および新株予約権証券への投資制限

委託会社は、取得時において信託財産に属する新株引受権証券および新株予約権証券の時価総額が、信託財産の純資産総額の100分の20を超えることとなる投資の指図をしません。

##### 同一銘柄の株式等への投資制限

A 委託会社は、取得時において信託財産に属する同一銘柄の株式の時価総額が、信託財産の純資産総額の100分の10を超えることとなる投資の指図をしません。

B 委託会社は、信託財産に属する同一銘柄の新株引受権証券および新株予約権証券の時価総額が、信託財産の純資産総額の100分の5を超えることとなる投資の指図をしません。

##### 同一銘柄の転換社債等への投資制限

委託会社は、信託財産に属する同一銘柄の転換社債および転換社債型新株予約権付社債の時価総額が、信託財産の純資産総額の100分の10を超えることとなる投資の指図をしません。

##### 外貨建資産への投資制限

外貨建資産への投資には、制限を設けません。

外貨建有価証券への投資については、わが国の国際収支上の理由等により特に必要と認められる場合には、制約されることがあります。

##### 投資する株式等の範囲

A 委託会社が投資することを指図する株式、新株引受権証券および新株予約権証券は、取引所金融商品市場または外国金融商品市場に上場されている株式の発行会社の発行するもの、および取引所金融商品市場または外国金融商品市場に準ずる市場において取引されている株式の発行会社の発行するものとします。ただし、株主割当または社債権者割当により取得する株式および新株引受権証券については、この限りではありません。

B 前記Aの規定にかかわらず、上場予定または登録予定の株式、新株引受権証券および新株予約権証券で目論見書等において上場または登録されることが確認できるものについては委託会社が投資することを指図することができるものとします。

## 信用取引の指図範囲

- A 委託会社は、信託財産の効率的な運用に資するため、信用取引により株券を売付けることの指図をすることができます。なお、当該売付けの決済については、株券の引き渡しまたは買い戻しにより行うことの指図をすることができますものとし、
- B 前記Aの信用取引の指図は、次の1から6までに掲げる有価証券の発行会社の発行する株券について行うことができるものとし、かつ次の1から6までに掲げる株券数の合計数を超えないものとし、
1. 信託財産に属する株券および新株引受権証券の権利行使により取得する株券
  2. 株式分割により取得する株券
  3. 有償増資により取得する株券
  4. 売り出しにより取得する株券
  5. 信託財産に属する転換社債の転換請求または転換社債型新株予約権付社債の新株予約権により取得可能な株券。
  6. 信託財産に属する新株引受権証券および新株引受権付社債券の新株引受権の行使、または信託財産に属する新株予約権証券および新株予約権付社債券の新株予約権（5に定めるものを除きます。）の行使により取得可能な株券

## 先物取引等の運用指図・目的・範囲

- A 委託会社は、信託財産が運用対象とする有価証券の価格変動リスクを回避するため、取引所金融商品市場における有価証券先物取引、有価証券指数等先物取引および有価証券オプション取引ならびに外国金融商品市場におけるこれらの取引と類似の取引を次の1から3までの範囲で行うことの指図をすることができます。なお、選択権取引は、オプション取引に含めて取り扱うものとし、（以下同じ。）
1. 先物取引の売建、コール・オプションの売付けおよびプット・オプションの買付けの指図は、建玉の合計額が、ヘッジ対象有価証券の時価総額の範囲内とします。
  2. 先物取引の買建、コール・オプションの買付けおよびプット・オプションの売付けの指図は、建玉の合計額が、ヘッジ対象有価証券の組入可能額（組入ヘッジ対象有価証券を差し引いた額）に信託財産が限月までに受け取る組入公社債および組入外国貸付債権信託受益証券ならびに組入貸付債権信託受益権の利払金および償還金を加えた額を限度とし、かつ信託財産が限月までに受け取る組入有価証券にかかる利払金および償還金等ならびにマザーファンド信託約款第14条第2項各号に掲げる投資対象で運用している額の範囲内とします。
  3. コール・オプションおよびプット・オプションの買付けの指図は、で規定する全オプション取引にかかる支払いプレミアム額の合計額が取引時点の信託財産の純資産総額の5%を上回らない範囲内とします。
- B 委託会社は、信託財産に属する資産の為替変動リスクを回避するため、取引所金融商品市場における通貨にかかる先物取引ならびに外国金融商品市場における通貨にかかる先物取引およびオプション取引を次の1から3までの範囲で行うことの指図をすることができます。
1. 先物取引の売建、コール・オプションの売付けおよびプット・オプションの買付けの指図は、建玉の合計額が、為替の売予約と合わせて、ヘッジ対象とする外貨建資産の時価総額の範囲内とします。
  2. 先物取引の買建、コール・オプションの買付けおよびプット・オプションの売付けの指図は、建玉の合計額が、為替の買予約と合わせて、外貨建有価証券の買付代金等実需の範囲内とします。

3. コール・オプションおよびプット・オプションの買付けの指図は、支払いプレミアム額の合計額が取引時点の保有外貨建資産の時価総額の5%を上回らない範囲内とし、かつ で規定する全オプション取引にかかる支払いプレミアム額の合計額が取引時点の信託財産の純資産総額の5%を上回らない範囲内とします。
- C 委託会社は、信託財産に属する資産の価格変動リスクを回避するため、取引所金融商品市場における金利にかかる先物取引およびオプション取引ならびに外国金融商品市場におけるこれらの取引と類似の取引を次の1から3までの範囲で行うことの指図をすることができます。
1. 先物取引の売建、コール・オプションの売付けおよびプット・オプションの買付けの指図は、建玉の合計額が、ヘッジ対象とする金利商品(信託財産が受け取る組入有価証券の利払金および償還金等ならびにマザーファンド信託約款第14条第2項各号に掲げる投資対象で運用されているものをいい、以下「ヘッジ対象金利商品」といいます。)の時価総額の範囲内とします。
  2. 先物取引の買建、コール・オプションの買付けおよびプット・オプションの売付けの指図は、建玉の合計額が、信託財産が限月までに受け取る組入有価証券にかかる利払金および償還金等ならびにマザーファンド信託約款第14条第2項各号に掲げる投資対象で運用している額(以下2において余資投資対象運用額等といいます。)の範囲内とします。ただしヘッジ対象金利商品が外貨建で信託財産の外貨建資産組入可能額に信託財産が限月までに受け取る組入外貨建公社債および組入外国貸付債権信託受益証券ならびに組入外貨建貸付債権信託受益権の利払金および償還金を加えた額が当該余資投資対象運用額等の額より少ない場合には外貨建資産組入可能額に信託財産が限月までに受け取る組入外貨建有価証券にかかる利払金および償還金等を加えた額を限度とします。
  3. コール・オプションおよびプット・オプションの買付けの指図は、支払いプレミアム額の合計額が取引時点のヘッジ対象金利商品の時価総額の5%を上回らない範囲内とし、かつ で規定する全オプション取引にかかる支払いプレミアム額の合計額が取引時点の信託財産の純資産総額の5%を上回らない範囲内とします。

#### スワップ取引の運用指図・目的・範囲

- A 委託会社は、信託財産に属する資産の効率的な運用に資するため、ならびに価格変動リスクおよび為替変動リスクを回避するため、スワップ取引を行うことの指図をすることができます。
- B スワップ取引の指図にあたっては、当該取引の契約期限が、原則としてマザーファンド信託約款第5条に定める信託期間を超えないものとします。ただし、当該取引が当該信託期間内で全部解約が可能なものについてはこの限りではありません。
- C スワップ取引の指図にあたっては、当該信託財産にかかるスワップ取引の想定元本の合計額が、信託財産の純資産総額を超えないものとします。なお、信託財産の一部解約等の事由により、上記純資産総額が減少して、スワップ取引の想定元本の合計額が信託財産の純資産総額を超えることとなった場合には、委託会社は速やかに、その超える額に該当するスワップ取引の一部の解約を指図するものとします。
- D スワップ取引の評価は、当該取引契約の相手方が市場実勢金利等をもとに算出した価額で評価するものとします。
- E 委託会社は、スワップ取引を行うにあたり担保の提供あるいは受入れが必要と認めるときは、担保の提供あるいは受入れの指図を行うものとします。

#### 有価証券の貸付の指図および範囲

- A 委託会社は、信託財産の効率的な運用に資するため、信託財産に属する株式および公社債を次の1および2の範囲内で貸付けの指図をすることができます。
1. 株式の貸付は、貸付時点において、貸付株式の時価合計額が、信託財産で保有する株式の時価合計額を超えないものとします。

2. 公社債の貸付は、貸付時点において、貸付公社債の額面金額の合計額が、信託財産で保有する公社債の額面金額の合計額を超えないものとします。

B 前記A 1 および2 に定める限度額を超えることとなった場合には、委託会社は速やかに、その超える額に相当する契約の一部の解約を指図するものとします。

C 委託会社は、有価証券の貸付にあたって必要と認めるときは、担保の受入れの指図を行うものとします。

外国為替予約の指図

委託会社は、信託財産に属する外貨建資産について、当該外貨建資産のヘッジのため、外国為替の売買の予約を指図することができます。

有価証券の売却等の指図

委託会社は、信託財産に属する有価証券の売却等の指図ができます。

再投資の指図

委託会社は、の規定による売却代金、有価証券にかかる償還金等、株式の清算分配金、有価証券にかかる利子等、株式の配当金およびその他の収入金を再投資することの指図ができます。

受託会社による資金の立替え

A 信託財産に属する有価証券について、借替、転換、新株発行または株式割当がある場合で、委託会社の申出があるときは、受託会社は資金の立替えをすることができます。

B 信託財産に属する有価証券にかかる償還金等、株式の清算分配金、有価証券等にかかる利子、株式の配当金およびその他の未収入金で、信託終了日までにその金額を見積もりうるものがあるときは、受託会社がこれを立て替えて信託財産に繰り入れることができます。

C 前記A およびB の立替金の決済および利息については、受託会社と委託会社との協議によりそのつど別にこれを定めます。

デリバティブ取引等の市場リスク量の管理

有価証券先物取引等(に定める取引をいいます。)、スワップ取引(に定める取引をいいます。)、およびマザーファンド信託約款第14条第1項第8号に定める有価証券にかかる取引(以下あわせてにおいて「デリバティブ取引等」といいます。)を行う場合は、デリバティブ取引等による投資についてのリスク量(以下において「市場リスク量」といいます。)が、信託財産の純資産総額の80%以内となるよう管理するものとします。ただし、実際にはデリバティブ取引等を行っていない場合には、当該管理を行わないことができます。市場リスク量は、平成19年金融庁告示第59号「金融商品取引業者の市場リスク相当額、取引先リスク相当額及び基礎的リスク相当額の算出の基準等を定める件」における「市場リスク相当額」の算出方法のうち、内部管理モデル方式(バリュー・アット・リスク方式)による市場リスク相当額の算出方法を参考に算出するものとします。

(ロ) 投資信託及び投資法人に関する法律ならびに金融商品取引業等に関する内閣府令には以下のような投資制限があります。(マザーファンドにも同様の投資制限があります。)

委託会社は、同一の法人の発行する株式について、委託会社が運用の指図を行う全ての委託者指図型投資信託につき投資信託財産として有する当該株式にかかる議決権の総数が、当該株式にかかる議決権の総数に100分の50を乗じて得た数を超えることとなる場合においては、当該株式を当ファンドの投資信託財産をもって取得することを受託会社に指図してはなりません。

委託会社は当ファンドの信託財産に関し、金利、通貨の価格、金融商品市場における相場その他の指標にかかる変動その他の理由により発生し得る危険に対応する額としてあらかじめ委託会社が定めた合理的な方法により算出した額が当該信託財産の純資産額を超えることとなる場合において、デリバティブ取引(新株予約権証券またはオプションを表示する証券もしくは証書にかかる取引および選択権付債券売買を含みます。以下同じ。)を行い、または継続することを受託会社に指図してはなりません。具体的には、当ファンドにおいてデリバティブ取引を行う場合(マザーファンドを通じて実質的にデリバティブ取引を行う場合を含みます。)は、デリバティブ取引による投資についてのリスク量(以下「市場リスク量」といいます。)が、当ファンドの純資産総額の80%以内となるよう管理するものとします。ただし、実際にはデリバティブ取引を行っていない場合には、当該管理を行わないことができます。市場リスク量は、平成19年金融庁告示第59号「金融商品取引業者の市場リスク相当額、取引先リスク相当額及び基礎的リスク相当額の算出の基準等を定める件」における「市場リスク相当額」の算出方法のうち、内部管理モデル方式(バリュエーション・アット・リスク方式)による市場リスク相当額の算出方法を参考に算出するものとします。

### 3【投資リスク】

#### (1) リスク要因

当ファンドは、実質的に同一の運用の基本方針を有するマザーファンドの受益証券を主要投資対象として運用を行うため、以下に説明するような、マザーファンドのリスクと同等のものを伴います。以下のリスクおよび留意点に関する説明は特に記載のない限り、マザーファンドについてのものですが、当該リスクおよび留意点は結果的に当ファンドに影響を及ぼすものです。なお、以下の説明は、全てのリスクについて記載したのではなく、それ以外のリスクも存在することがあります。

マザーファンドは、主に世界各国のCBを投資対象としますので、組入CBの価格の下落や、組入CBの発行体の財務状況の悪化や倒産等の影響により、その信託財産の価値が下落し、その結果当ファンドが損失を被ることがあります。また、為替の変動により損失を被ることがあります。したがって、当ファンドは元本が保証されているものではありません。当ファンドに生じた利益および損失は、全て受益者に帰属します。当ファンドは預貯金と異なります。

#### 株価変動リスク

株式の価格は、政治・経済情勢、発行会社の業績・財務状況の変化による影響を受け、変動することがあります。(発行会社の財務状況の悪化、倒産等により価格がゼロになることもあります。)また、株式の価格は、株式市場における需給や流動性の影響を受け、変動することがあります。CBの価格は転換先株式の価格変動の影響を受けるため、株式と同様の要因により変動することがあります。マザーファンドは、世界各国のCBで運用します。そのため、マザーファンドの信託財産の価値は、投資対象の価格変動の結果、大幅に変動・下落する可能性があります。

#### 信用リスク

CBの発行体の財務状況の悪化や倒産、所在する国家の政情不安等により、元本・利息の支払いが遅れたり、元本・利息が支払えない状態になった場合、またはそれが予想される場合には、当該CBの価格が変動・下落(価格がゼロになることもあります。)することがあり、これがマザーファンドの信託財産の価値が変動・下落する要因となります。

#### 金利変動リスク

金利の変動がCBの価格に影響を及ぼします。一般に、金利が上昇した場合には、CBの価格が下落します。金利変動によるCBの値動きの幅は、残存期間、発行体、分類等に左右されず。



### 為替変動リスク

為替相場の変動が投資資産の価値に影響を与えることがあります。当ファンドは、為替ヘッジを弾力的に行いますが、為替変動リスクを完全にヘッジすることはできません。また、他通貨ヘッジを行った場合、当該通貨の値動きと主要国通貨の値動きが異なる場合が想定され、これによる為替変動の影響により損失を生じることがあります。

### 流動性リスク

ＣＢは、市場での売買高が少ない場合があり、注文が成立しないことや、売買が成立しても注文時に想定していた価格と大きく異なることがあります。特に、急激かつ大量の売買により市場が大きな影響を受けた場合、または市場を取り巻く外部環境に急激な変化があり、市場規模の縮小や市場の混乱が生じた場合には、そのような状況に陥る可能性が高まります。この場合には、当該ＣＢの価格の下落により、マザーファンドの信託財産の価値が影響を受けることがあります。

### デリバティブ商品のリスク

マザーファンドは、先物、オプション、スワップ取引等のデリバティブ商品を用いる場合があります。デリバティブ商品は、その他の投資手段と比較して、金利等の市場環境の変動に対してより大きく価格が変動するため、マザーファンドの信託財産の価値はデリバティブ商品を用いない場合と比べてより大きく変動する場合があります。マザーファンドにおいては、ヘッジ目的のみでデリバティブ商品を利用しますが、意図した効果をもたらさず損失または収益機会の逸失の原因となる場合があります。デリバティブ商品の取引契約の相手に債務不履行が生じた場合は損失が生じる可能性があります。デリバティブ商品の種類によってはコストが発生しマザーファンドの収益をその分減少させることがあります。デリバティブ商品を利用する際には、ブローカーに取引にかかる証拠金（現金または有価証券）を差し入れなければならないことがあります。そのような証拠金の保全にかかる制度は、ブローカーの所在国やデリバティブ商品の取引市場によって異なり、また個々のブローカーとの取引条件によって異なることもあります。その結果、証拠金を差し入れたブローカーに対する信用リスクが発生することがあり、当該ブローカーが倒産等の破綻状況に陥った場合は、証拠金の全額を失う可能性があります。

### カントリーリスク

マザーファンドの投資対象とするＣＢの発行体が所在する諸国や、上場または取引されている諸国において以下のようなリスクがある場合があり、その影響を受けマザーファンドの信託財産の価値が変動・下落することがあります。

- ・ 政治、経済、社会情勢等が不安定・脆弱な面がある場合があり、これらに起因する諸問題がＣＢや通貨の価格に大きく影響する可能性があります。
- ・ ＣＢ・通貨市場は、規模が小さく流動性が低い場合があり、その結果取引されるＣＢ・通貨の価格変動が大きくなる場合があります。
- ・ ＣＢが取引される市場、会計基準等に関する法規制の制度や社会基盤が未整備である場合があり、財務状況等の情報開示の基準が異なることや、また政府当局が様々の規制を一方的に導入することもあることから、予期しない運用上の制約を受けることがあります。
- ・ 税制が一方的に変更されたり、新たな税制が適用されたりすることもあります。

### 投資方針の変更について

経済情勢や投資環境の変化、または投資効率の観点等から、投資対象または投資手法の変更を行う場合があります。また、運用委託先を変更する場合があります。

### 解約・追加による資金流入に伴うリスクおよび留意点

一度に大量の解約があった場合に、解約資金の手当てをするため保有有価証券を大量に売却することがあります。その際にマザーファンドの信託財産の価値が大きく変動する可能性があります。また、大量の資金の追加があった場合には、原則として、迅速に有価証券の組入れを行いますが、買付け予定銘柄によっては流動性等の観点から買付け終了までに時間がかかることもあります。さらに、マザーファンドを投資対象とする他の投資信託が設定されている場合には、当該投資信託の解約・追加により生じる同様の資金流入に伴うリスクがあります。

#### 繰上げ償還等について

当ファンドは、信託期間中において、一部解約により純資産総額が10億円を下回ることとなった場合、委託会社が受益者のため有利であると認める場合、またはやむを得ない事情が発生した場合には、信託期間の途中であっても繰上げ償還することがあります。

また、投資環境の変化等により、委託会社が当ファンドの申込期間を更新しないことや申込みの受付を停止することがあります。この場合は新たに当ファンドを購入することはできなくなります。

#### 予測不可能な事態が起きた場合等について

その他予測不可能な事態（天変地異、クーデター等）が起きたとき等、市場が混乱することが考えられます。このような場合に、有価証券が取引される市場の取引停止等やむを得ない事情があるときは、一時的に当ファンドの受益権およびマザーファンドの受益証券が換金できないこともあります。また、これらの事情や有価証券の売買にかかる代金の受渡しに関する障害が起きた場合等には、当ファンドの受益権の換金代金の支払いが遅延することや、一時的に当ファンドおよびマザーファンドの運用方針に基づいた運用ができなくなるリスクがあります。

さらに、当ファンドおよびマザーファンドは、短期間に大量の解約があった場合等に、信託財産が十分な資産規模にならないことがあります。その場合、本書で説明する運用方針および投資態度に完全に合致した運用ができないおそれがあり、その結果当ファンドおよびマザーファンドの信託財産の価値が大きく変動したり、適切な資産規模の場合と比較して収益性が劣ることとなる可能性があります。

## 参考情報

下記グラフは、ファンドの投資リスクをご理解いただくための情報の一つとしてご利用ください。

### <ファンドの分配金再投資基準価額・年間騰落率の推移>

2010年8月～2015年7月の5年間における、ファンドの分配金再投資基準価額(日次)と、年間騰落率(毎月末時点)の推移を示したものです。

### <ファンドと代表的な資産クラスとの年間騰落率の比較>

左のグラフと同じ期間における年間騰落率(毎月末時点)の平均と振れ幅を、ファンドと代表的な資産クラスとの間で比較したものです。

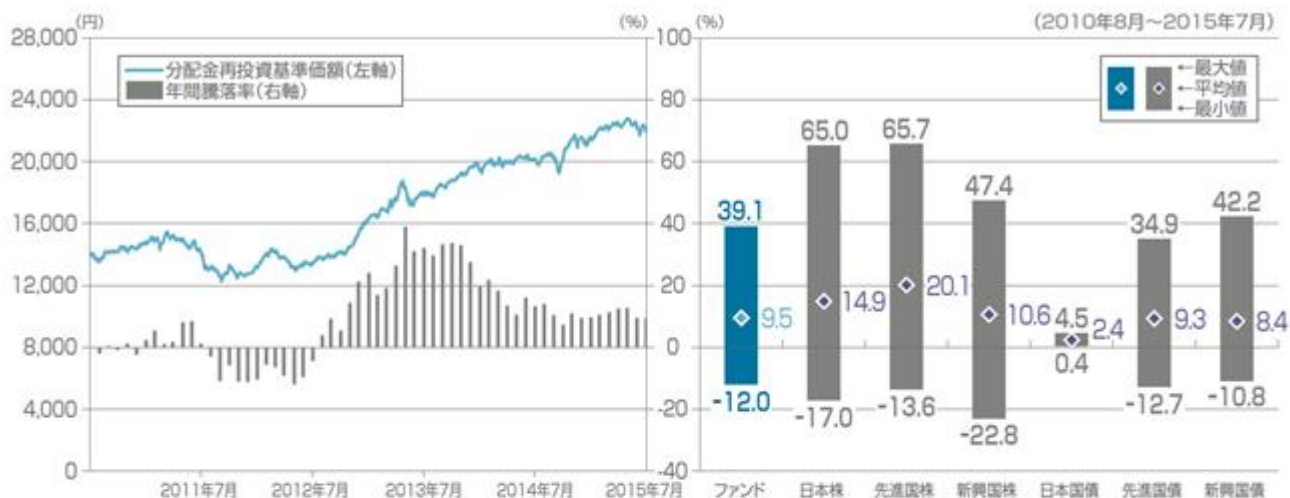

(ご注意)

- 分配金再投資基準価額は、信託報酬控除後のもので、税引前の分配金を分配時にファンドへ再投資したとみなして算出したものです。
- ファンドの年間騰落率(毎月末時点)は、毎月末とその1年前における分配金再投資基準価額を対比して、その騰落率を算出したものです。(月末が休日の場合は直前の営業日を月末とみなします。設定から1年未満の時点では算出されません。)
- 代表的な資産クラスの年間騰落率(毎月末時点)は、毎月末とその1年前における下記の指数の値を対比して、その騰落率を算出したものです。(月末が休日の場合は直前の営業日を月末とみなします。)
- ファンドと代表的な資産クラスとの年間騰落率の比較は、上記の5年間の毎月末時点における年間騰落率を用いて、それらの平均・最大・最小をグラフにして比較したものです。
- ファンドの分配金再投資基準価額および年間騰落率は、実際の基準価額およびそれに基づいて計算した年間騰落率とは異なる場合があります。
- ファンドは、代表的な資産クラスの全てに投資するものではありません。

○代表的な資産クラスを表す指数

- 日本株・・・TOPIX(配当込み)
- 先進国株・・・MSCIコクサイ指数(配当込み、円ベース)
- 新興国株・・・MSCIエマージングマーケット・インデックス(配当込み、円ベース)
- 日本国債・・・NOMURA-BPI(国債)
- 先進国債・・・シティ世界国債インデックス(除く日本、円ベース)
- 新興国債・・・JPモルガンGBI-エマージングマーケット・グローバル(円ベース)

(注) 海外の指数は、為替ヘッジを行わないものとして算出されたものです。なお、MSCIコクサイ指数(配当込み、円ベース)およびMSCIエマージングマーケット・インデックス(配当込み、円ベース)は、委託会社で円換算しています。

TOPIX(東証株価指数)は、株式会社東京証券取引所(後東京証券取引所)の知的財産であり、指数の算出、指数値の公表、利用など同指数に関するすべての権利は、後東京証券取引所が有しています。なお、ファンドは、後東京証券取引所により提供、保証または販売されるものではなく、後東京証券取引所は、ファンドの発行または売買に起因するいかなる損害に対しても、責任を有しません。

MSCIコクサイ指数およびMSCIエマージングマーケット・インデックスは、MSCI Inc.が発表しています。同インデックスに関する情報の確実性および完結性をMSCI Inc.は何ら保証するものではありません。著作権はMSCI Inc.に帰属しています。MSCIコクサイ指数(配当込み、円ベース)およびMSCIエマージングマーケット・インデックス(配当込み、円ベース)は、同社が発表したMSCIコクサイ指数(配当込み、米ドルベース)およびMSCIエマージングマーケット・インデックス(配当込み、米ドルベース)を委託会社にて円ベースに換算したものです。

NOMURA-BPI(国債)は、野村證券株式会社が作成している指数で、当該指数に関する一切の知的財産権とその他一切の権利は野村證券株式会社に帰属しています。また、野村證券株式会社は、当該インデックスの正確性、完全性、信頼性、有用性を保証するものではなく、ファンドの運用成果等に関して一切責任を負うものではありません。

シティ世界国債インデックスは、Citigroup Index LLCにより開発、算出および公表されている債券インデックスであり、著作権はCitigroup Index LLCに帰属しています。

JPモルガンGBI-エマージングマーケット・グローバルは、J.P.モルガン・セキュリティーズ・エルエルシーが発表しており、著作権はJ.P.モルガン・セキュリティーズ・エルエルシーに帰属しています。

## (2) 投資リスクに関する管理体制

## 運用委託先におけるリスク管理

以下は、マザーファンドの運用の指図に関する権限の委託を受けた、JPモルガン・アセット・マネジメント（UK）リミテッドにおけるものです。

同社においては、運用部門から独立した以下の部門が以下に掲げる事項その他のリスク管理を行います。

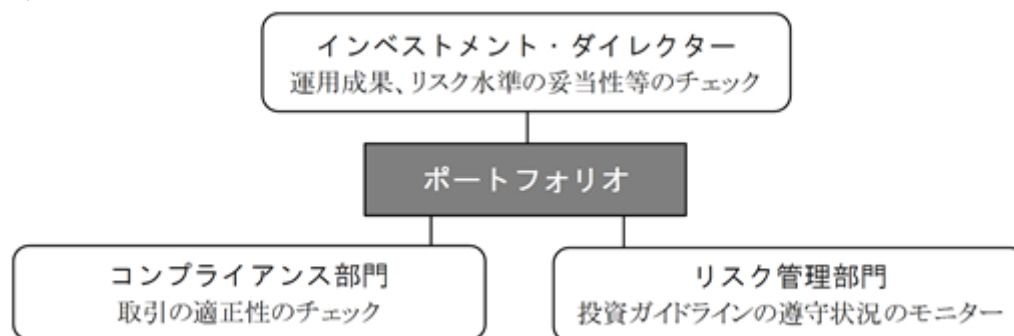

（平成27年6月末現在）

- ・ インベストメント・ダイレクターは、達成した運用成果やマザーファンドが取ったリスクが妥当な水準であるか、およびマザーファンドの運用がその投資目標にしたがっているかを定期的にチェックし、必要があれば是正を求めます。
- ・ コンプライアンス部門は、取引価格の妥当性、利益相反取引の有無等、有価証券等の取引が適正であるかのチェックを行います。
- ・ リスク管理部門は、投資ガイドラインの遵守状況を取引前・取引後においてモニターし、その結果必要があれば、マザーファンドのポートフォリオ・マネジャーに対し、適切な対応を求める等、管理・監督を行います。また、有価証券等の取引の相手先である証券会社等のブローカーの信用リスクを管理し、特定のブローカーとの取引を制限する必要がある場合はその旨をトレーディング部門に指示します。

## 委託会社におけるリスク管理

委託会社のリスク管理部門では、投資ガイドラインの遵守状況を取引後においてモニターし、その結果必要があれば、マザーファンドのポートフォリオ・マネジャーに対し、適切な対応を求める等、管理・監督を行います。

## 為替ヘッジについてのリスク管理

当ファンドにおいて為替ヘッジを行う場合、JPモルガン・アセット・マネジメント（UK）リミテッドのリスク管理部門が日々為替に対するヘッジ状況をモニターします。

## その他のリスク管理

マザーファンドのポートフォリオ・マネジャーは、投資資産の流動性が低下することにより投資資産の換金等が困難となる事態に備え、当ファンドにおける申込みおよび換金に伴う入出金を日々把握し、投資者の換金に極力影響が生じないように管理します。

<当ファンドまたはマザーファンドにおいて行われることがある、投資者の利益を害することとなる潜在的なおそれのある取引が、投資者の利益を害しないことを確保するための措置の詳細>

委託会社等が当ファンドまたはマザーファンドにおいて行うことがある、自己または第三者の利益を図るために投資者の利益を害することとなる潜在的なおそれのある取引が、投資者の利益を害しないことを確保するための措置の詳細は以下のとおりです。

| 投資者の利益を害することとなる<br>潜在的なおそれのある取引の内容   | 投資者の利益を害しないことを確保するための措置  |
|--|--|
| 委託会社等の関係会社である証券会社が引受けを行った有価証券のマザーファンドでの組入れ   | 関係会社である証券会社が引受けを行った有価証券の組入れにあたっては、社内規程等に基づき、原則として、関係会社である証券会社から購入せず、引受団に属する他の証券会社から購入することとしています。また、コンプライアンス部門は、組入れ後に組入れの事跡をモニタリングし、社内規程等に違反していないことを確認します。さらに、リスク管理部門が、組入銘柄が投資ガイドラインにおいて問題なく投資できるものであることを取引前・取引後においてモニタリングしています。  |
| 当ファンドおよびマザーファンドにおける有価証券取引等の、委託会社等の関係会社である証券会社等に対する発注   | 社内規程に基づき、各証券会社等の調査能力、売買執行能力等を考慮して、発注先として選定する証券会社等を定期的に見直します。株式については、前記で選定した証券会社への予定発注量も定期的に見直したうえで、リスク管理部門とインベストメント・ダイレクターが各証券会社への実際の発注量を定期的にモニタリングし、関係会社である証券会社に対し合理的な理由なく多量に発注されていないことを確認しています。株式以外については、関係会社であるかどうかに関わりなく、最良の取引条件となる証券会社等に発注しているかをコンプライアンス部門が確認しています。なお、当ファンドおよびマザーファンドが関係会社である証券会社に対し支払った売買委託手数料の額（手数料相当額が取引の価格に織り込まれているものを除きます。）は、当ファンドの運用報告書で開示されます。 |
| マザーファンドにおいて保有もしくは取引する有価証券または当ファンドの受益権の、委託会社等またはその関係会社の役員による売買等の取引  | 委託会社等の役員による有価証券の売買等の取引は、社内規程に基づき原則としてコンプライアンス部門の事前承認を得ることが義務付けられており、利益相反をうかがわせる事実がないことが確認できた場合のみ承認がなされます。また、取引後にコンプライアンス部門が取引内容を精査し、役職員の取引の時期・銘柄が、マザーファンドにおいて取引されたものと重なる等の利益相反が生じていないことを確認します。   |
| マザーファンドにおける有価証券取引等の発注と、委託会社等が運用する他の運用資産における有価証券取引等の発注を、束ねて一括して発注すること（一括発注）                                       | 一括発注は、社内規程に定める条件の下に行われ、その約定結果は社内規程に基づき、発注のあった運用資産間で公平に配分します。コンプライアンス部門は、配分結果が社内規程にしたがって公平になされたかどうかをモニタリングします。  |
| マザーファンドの運用担当者（ポートフォリオ・マネジャー、アナリスト等）が贈答、茶菓の接待等を受けた、証券会社等に対するマザーファンドにおける有価証券等の発注、または有価証券の発行体の発行する有価証券のマザーファンドでの組入れ | 委託会社等の役員が贈答、茶菓の接待等を受けた際は、原則として社内規程に基づきその内容をコンプライアンス部門に報告する義務があります。コンプライアンス部門は、当該報告に基づき、贈答、茶菓の接待等を受けたことが、特定の証券会社等への取引の発注や特定の銘柄の有価証券の組入れにつながっていないことをモニタリングします。   |
| 委託会社等またはその関係会社と取引関係のある有価証券の発行体が発行する有価証券にかかる議決権のマザーファンドにおける行使   | マザーファンドで保有する有価証券にかかる議決権の行使は、社内規程に基づいて、当ファンドの受益者の経済的利益に最も資するという原則の下に行われます。インベストメント・ダイレクターは、議決権行使の前にその内容が社内規程に沿っているか確認します。   |
| マザーファンドと、委託会社等が運用する他の運用資産間において行う有価証券等の取引（クロス取引）  | 有価証券届出書提出日現在、社内規程によりクロス取引は原則として禁止されています。今後、クロス取引を行う場合には、社内規程を変更して投資者の利益を損ねることのない一定の条件を定め、当該条件を満たすクロス取引のみを行うこととし、当該条件の逸脱がないことをコンプライアンス部門がモニタリングする体制を構築する予定です。   |
| 委託会社による当ファンドの受益権の取得申込みおよび換金  | 委託会社による当ファンドの受益権の取得申込みおよび換金は、社内規程に則り、取得申込みの目的および金額、受益権の保有期間、換金時期等について一定の制限を設けて、一般的な投資者の利益を害しないように行います。また、財務部門が、社内規程にしたがった取得申込み等が行われていることをモニタリングします。  |

## 4【手数料等及び税金】

### （１）【申込手数料】

発行価格に販売会社が定める手数料率を乗じて得た額とします。ただし、有価証券届出書提出日現在、販売会社における手数料率は、3.24%（税抜3.0%）が上限となっています。

申込手数料<sup>\*</sup>の詳細（具体的な手数料率、徴収時期、徴収方法）については、販売会社にお問い合わせください。

<sup>\*</sup> 購入時における当ファンド・投資環境についての説明・情報提供、事務手続き等の対価として、販売会社に支払われます。

自動けいぞく投資契約に基づいて収益分配金を再投資する場合は、無手数料とします。

販売会社に関しては、以下の照会先までお問い合わせください。

照会先：

J Pモルガン・アセット・マネジメント株式会社

TEL：03 - 6736 - 2350（受付時間は営業日の午前9時～午後5時）

HPアドレス：<http://www.jpmorganasset.co.jp/>

当ファンドによるマザーファンドの受益証券の取得申込時に、申込手数料はかかりません。

### （２）【換金（解約）手数料】

当ファンドの受益権の換金時に、換金手数料はかかりません。

当ファンドによるマザーファンドの受益証券の換金時に、換金手数料はかかりません。

### （３）【信託報酬等】

委託会社および受託会社の信託報酬の総額は、当ファンドの計算期間を通じて毎日、前営業日の信託財産の純資産総額に対し年率1.62%（税抜1.50%）を乗じて得た額とします。

委託会社は、收受した信託報酬から販売会社に対し、委託会社が販売会社に委託した業務に対する報酬を支払います。その結果、実質的な信託報酬の配分は、次のとおりとなります。

|                           | 委託会社  | 販売会社   | 受託会社  |
|---------------------------|---|--|---|
|                           | 年率0.756%<br>（税抜0.70%）   | 年率0.756%<br>（税抜0.70%）  | 年率0.108%<br>（税抜0.10%）                                     |
| 信託報酬の配分<br>（純資産総額<br>に対し） | 投資判断、受託会社に対する指図等の運用業務、目論見書、運用報告書等の開示資料作成業務、基準価額の計算業務、およびこれらに付随する業務の対価 | 受益者の口座管理業務、収益分配金・換金代金・償還金の支払い業務、交付運用報告書の交付業務、購入後の投資環境等の情報提供業務、およびこれらに付随する業務の対価 | 信託財産の記帳・保管・管理業務、委託会社からの指図の執行業務、信託財産の計算業務、およびこれらに付随する業務の対価 |

委託会社の受ける報酬には、運用委託先への報酬<sup>\*</sup>（信託財産の純資産総額に対し年率0.35%）が含まれています。

<sup>\*</sup> 投資判断等の運用業務およびこれに付随する業務の対価として支払われます。

信託報酬は、毎日費用計上し、毎計算期間終了日および信託終了日の翌営業日以降に信託財産中から支弁されます。

マザーファンドにおいては、信託報酬はかかりません。

#### （４）【その他の手数料等】

##### １．以下の費用等を信託財産で負担します。

有価証券取引、先物取引およびオプション取引にかかる費用（売買委託手数料）<sup>\*</sup>ならびに外国為替取引にかかる費用<sup>\*</sup>が実費でかかります。なお、手数料相当額が取引の価格に織り込まれていることがあります。

<sup>\*</sup> 当該取引等の仲介業務およびこれに付随する業務の対価として証券会社等に支払われます。

外貨建資産の保管費用<sup>\*</sup>が実費でかかります。

<sup>\*</sup> 当該資産の保管業務の対価として受託会社の委託先である保管銀行等に支払われます。

信託財産に関する租税、信託事務の処理に関する諸費用、受託会社の立替えた立替金の利息および借入金の利息が実費でかかります。

投資信託もしくは外国投資信託の受益証券、投資証券、または外国投資証券（以下総称して「投資信託証券」といいます。）に投資する場合には、当該投資信託証券にかかる投資信託、外国投資信託、投資法人または外国投資法人内において発生する、以下のような費用が間接的に当ファンドの負担となります。

（a）運用報酬

（b）運用に付随して発生する費用

（c）法人の運営のための各種の費用（投資法人および外国投資法人のみ）

投資信託証券の銘柄によってはこれら以外の費用がかかる場合があります。

マザーファンドにおいても、前記 から までの費用等を負担します。

前記 から までの費用等は、当ファンドおよびマザーファンドの運用状況、保有銘柄、投資比率等により変動し、事前に確定しておらず、また、銘柄ごとに種類、金額および算出方法が異なり、費用等の概要を適切に記載することが困難なことから、具体的な種類、金額および計算方法を記載していません。さらに、これらの費用等の合計額は、受益者が当ファンドの受益権を保有する期間その他の要因により変動し、表示することができないことから、記載していません。当該費用等は、認識された時点で、当ファンドおよびマザーファンドの計理基準にしたがい信託財産に計上されます。当該費用等は、当ファンドにおいて間接的にご負担いただきます。

##### ２．監査費用<sup>\*</sup>を信託財産で負担します。

<sup>\*</sup> 信託財産の財務諸表の監査業務の対価として監査法人に支払われます。

委託会社は、当ファンドの監査費用の支払いを信託財産のために行うことができます。この場合、委託会社が支払った実額に代えて、信託財産の純資産総額に年率0.0216%（税抜0.02%）を乗じて得た額（ただし、年間324万円（税抜300万円）を上限とします。）を当該監査費用とみなし、委託会社は、そのみなし額の支弁を、毎計算期間終了日および信託終了日の翌営業日以降に、信託財産中から受けるものとします。委託会社が信託財産から支弁を受ける金額については、計算期間を通じて毎日費用計上するものとします。

## （５）【課税上の取扱い】

日本の居住者（法人を含みます。）である受益者に対する課税については、以下のような取扱いとなります。

なお、税法が改正された場合には、以下の内容が変更になることがあります。以下の税制は平成27年8月末現在成立しているものです。

### 個別元本について

追加型の株式投資信託については、受益者毎の信託時の受益権の価額等（申込手数料および当該申込手数料にかかる消費税等は含まれません。）が当該受益者の元本（個別元本）にあたります。

受益者が同一ファンドの受益権を複数回取得した場合、個別元本は、当該受益者が追加信託を行う都度当該受益者の受益権口数で加重平均することにより算出されます。

ただし、同一販売会社であっても、「一般コース」と「自動けいぞく投資コース」の両コースで取得する場合にはそれぞれ別個に、個別元本が計算される場合があります。また、同一販売会社であっても複数支店等で同一ファンドを取得する場合は当該支店等毎に個別元本の算出が行われる場合があります。

受益者が元本払戻金（特別分配金）を受け取った場合、収益分配金発生時にその個別元本から当該元本払戻金（特別分配金）を控除した額が、その後の当該受益者の個別元本となります。（「元本払戻金（特別分配金）」については、後記「収益分配金の課税について」をご参照ください。）

### 収益分配金の課税について

追加型の株式投資信託の収益分配金には、課税扱いとなる「普通分配金」と、非課税扱いとなる「元本払戻金（特別分配金）」（受益者毎の元本の一部払戻しに相当する部分）の区分があります。

受益者が収益分配金を受け取る際、当該収益分配金落ち後の基準価額が当該受益者の個別元本と同額の場合または当該受益者の個別元本を上回っている場合には、当該収益分配金の全額が普通分配金となります。また、当該収益分配金落ち後の基準価額が当該受益者の個別元本を下回っている場合には、その下回る部分の額が元本払戻金（特別分配金）となり、当該収益分配金から当該元本払戻金（特別分配金）を控除した額が普通分配金となります。

なお、受益者が元本払戻金（特別分配金）を受け取った場合、収益分配金発生時にその個別元本から当該元本払戻金（特別分配金）を控除した額が、その後の当該受益者の個別元本となります。

### 法人、個人別の課税の取扱いについて

#### （a）個人の受益者に対する課税

##### （イ）収益分配金

収益分配金のうち課税扱いとなる普通分配金については配当所得となり、税率は20.315%（所得税15%、復興特別所得税0.315%および地方税5%）<sup>\*</sup>となります。なお、収益分配金のうち課税対象となるのは普通分配金のみであり、元本払戻金（特別分配金）は課税されません。

原則として、源泉徴収による申告不要制度が適用されます。また、確定申告を行い、申告分離課税もしくは総合課税のいずれかを選択することもできます。

<sup>\*</sup> 平成49年12月31日までの税率です。



## （ロ）一部解約時・償還時

解約価額および償還価額から取得費<sup>\*1</sup>を控除した差益は譲渡所得等として、申告分離課税となり、確定申告を行うことが必要となります。税率は20.315%（所得税15%、復興特別所得税0.315%および地方税5%）<sup>\*2</sup>となります。当該控除結果がマイナスの場合は「差損」となり、損益通算の対象となります。（損益通算については後記（ハ）損益通算についてをご参照ください。）

前記にかかわらず、販売会社において源泉徴収ありの特定口座をご利用の場合確定申告は不要となり、20.315%（所得税15%、復興特別所得税0.315%および地方税5%）<sup>\*2</sup>の税率で源泉徴収されます。

\*1 「取得費」とは、個別元本に申込手数料および当該申込手数料にかかる消費税等を加算した額をいいます。

\*2 平成49年12月31日までの税率です。

## （ハ）損益通算について

公募株式投資信託<sup>\*1</sup>（当ファンドを含みます。以下同じ。）の一部解約時、償還時および買取請求時の差損、ならびにその他の上場株式等<sup>\*2</sup>の譲渡損は、一定の条件の下で公募株式投資信託の一部解約時、償還時および買取請求時の差益ならびに収益分配金、ならびにその他の上場株式等の譲渡益および配当金と損益通算が可能です。また、ある年における損益通算の結果、譲渡益等から控除しきれない損失がある場合は、その翌年以降3年間当該損失を繰越して、同様の損益通算において控除の対象とすることができます。損益通算の条件等については、税務専門家（税務署等）または販売会社にご確認ください。

\*1 「公募株式投資信託」とは、不特定多数の投資者を対象に販売することを目的として設定され、信託約款上において債券以外の組入れが可能である投資信託をいいます。

\*2 「上場株式等」とは、上場株式、上場特定株式投資信託（ETF）、上場特定不動産投資信託（REIT）および公募株式投資信託等をいいます。詳しくは税務専門家（税務署等）にお問い合わせください。

<平成28年1月1日以降、以下の通り変更になります。>

公募株式投資信託<sup>\*1</sup>（当ファンドを含みます。以下同じ。）の配当所得および譲渡所得、ならびにその他の上場株式等<sup>\*2</sup>の利子所得、配当所得および譲渡所得の各所得間において損益通算が可能です。また、ある年における損益通算の結果、譲渡益等から控除しきれない損失がある場合は、その翌年以降3年間当該損失を繰越して、同様の損益通算において控除の対象とすることができます。損益通算の条件等については、税務専門家（税務署等）または販売会社にご確認ください。

\*1 「公募株式投資信託」とは、不特定多数の投資者を対象に販売することを目的として設定され、信託約款上において債券以外の組入れが可能である投資信託をいいます。

\*2 「上場株式等」とは、上場株式、上場特定株式投資信託（ETF）、上場特定不動産投資信託（REIT）および公募株式投資信託ならびに特定公社債および公募公社債投資信託等をいいます。詳しくは税務専門家（税務署等）にお問い合わせください。

## （ニ）少額投資非課税制度について

公募株式投資信託は、税法上の少額投資非課税制度「NISA（ニーサ）」の適用対象です。NISA（ニーサ）をご利用の場合、毎年、年間100万円の範囲で新たに取得した公募株式投資信託等から生じる配当所得および譲渡所得が5年間非課税となります。ご利用になれるのは、その年の1月1日現在満20歳以上の方で、販売会社で非課税口座を開設する等、一定の条件に該当する方が対象となります。なお、NISA（ニーサ）をご利用の場合、非課税口座で生じた配当所得および譲渡所得を、非課税口座以外で生じた配当所得および譲渡所得と損益通算することはできません。詳しくは、販売会社にご確認ください。

<平成28年1月1日以降、以下の通り変更になります。>

公募株式投資信託は、税法上の少額投資非課税制度である「NISA」および「ジュニアNISA」の適用対象です。毎年、NISAをご利用の場合は年間120万円の範囲で、またジュニアNISAをご利用の場合は年間80万円の範囲で、新たに取得した公募株式投資信託等から生じる配当所得および譲渡所得が5年間非課税となります。ご利用になれるのは、その年の1月1日現在、NISAをご利用の場合は満20歳以上の方、ジュニアNISAをご利用の場合は満20歳未満の方で、販売会社で非課税口座を開設する等、一定の条件に該当する方が対象となります。なお、少額投資非課税制度をご利用の場合、非課税口座で生じた配当所得および譲渡所得を、非課税口座以外で生じた配当所得および譲渡所得と損益通算することはできません。詳しくは販売会社にご確認ください。

(b) 法人の受益者に対する課税

法人の受益者が支払いを受ける収益分配金のうち課税扱いとなる普通分配金ならびに一部解約時および償還時の個別元本超過額については、15.315%（所得税15%および復興特別所得税0.315%）<sup>\*</sup>の税率で源泉徴収され法人の受取額となります。なお、地方税の源泉徴収はありません。元本払戻金（特別分配金）は課税されません。益金不算入制度は適用されません。

\* 平成49年12月31日までの税率です。

課税上の取扱いの詳細については、税務専門家（税務署等）に確認することをお勧めします。

## 5【運用状況】

## (1)【投資状況】

(平成27年8月20日現在)

| 資産の種類               | 国/地域 | 時価合計(円)        | 投資比率(%) |
|---------------------|------|----------------|---------|
| 親投資信託受益証券           | 日本   | 18,210,270,964 | 100.44  |
| 現金・預金・その他の資産(負債控除後) | -    | 79,762,616     | 0.44    |
| 合計(純資産総額)           |      | 18,130,508,348 | 100.00  |

(注) 投資比率とは、当ファンドの純資産総額に対する当該資産の時価比率をいいます。

親投資信託は、全て「GIMワールド・CB・オープン・マザーファンド」です(以下同じ)。

## (参考) GIMワールド・CB・オープン・マザーファンド

(平成27年8月20日現在)

| 資産の種類               | 国/地域   | 時価合計(円)        | 投資比率(%) |
|---------------------|--------|----------------|---------|
| 株式                  | アメリカ   | 443,879,056    | 2.42    |
| 新株予約権証券             | ドイツ    | 60,010,458     | 0.33    |
| 新株予約権付社債券等          | 日本     | 181,287,500    | 0.99    |
|                     | アメリカ   | 6,716,126,999  | 36.64   |
|                     | ドイツ    | 897,452,985    | 4.89    |
|                     | フランス   | 1,377,411,794  | 7.51    |
|                     | スペイン   | 178,588,945    | 0.97    |
|                     | ベルギー   | 29,593,066     | 0.16    |
|                     | オーストリア | 197,294,198    | 1.08    |
|                     | ポルトガル  | 112,024,347    | 0.61    |
|                     | イギリス   | 6,570,671,752  | 35.84   |
|                     | スイス    | 153,097,519    | 0.84    |
|                     | ノルウェー  | 238,438,104    | 1.30    |
|                     | 小計     | 16,651,987,209 | 90.83   |
| 現金・預金・その他の資産(負債控除後) | -      | 1,178,231,135  | 6.42    |
| 合計(純資産総額)           |        | 18,334,107,858 | 100.00  |

(注1) 投資比率とは、マザーファンドの純資産総額に対する当該資産の時価比率をいいます。

(注2) 株式には優先証券を含みます。

## (2) 【投資資産】

## 【投資有価証券の主要銘柄】

(平成27年8月20日現在)

| 順位 | 国/地域 | 種類            | 銘柄名                            | 口数            | 帳簿価額<br>単価<br>(円) | 帳簿価額<br>金額<br>(円) | 評価額<br>単価<br>(円) | 評価額<br>金額<br>(円) | 投資<br>比率<br>(%) |
|----|------|---------------|--------------------------------|---------------|-------------------|-------------------|------------------|------------------|-----------------|
| 1  | 日本   | 親投資信託<br>受益証券 | G I Mワールド・C B・オープ<br>ン・マザーファンド | 6,296,338,761 | 2.9044            | 18,287,173,332    | 2.8922           | 18,210,270,964   | 100.44          |

## (参考) G I Mワールド・C B・オープン・マザーファンド

(平成27年8月20日現在)

| 順位 | 国/地域 | 投資国              | 種類             | 銘柄名                         | 券面総額         | 帳簿価額<br>単価<br>(円) | 帳簿価額<br>金額<br>(円) | 評価額<br>単価<br>(円) | 評価額<br>金額<br>(円) | 利率<br>(%) | 償還期限       | 投資<br>比率<br>(%) |
|----|------|------------------|----------------|-----------------------------|--------------|-------------------|-------------------|------------------|------------------|-----------|------------|-----------------|
| 1  | イギリス | イタリア             | 新株予約権<br>付社債券等 | AABAR INVEST 0.5%<br>UCG EB | 2,900,000    | 14,422.05         | 418,239,667       | 14,398.09        | 417,544,854      | 0.5       | 2020/3/27  | 2.28            |
| 2  | フランス | フランス             | 新株予約権<br>付社債券等 | UNIBAIL 0% ULNA<br>REIT CB  | 2,227,946.01 | 14,409.07         | 321,026,308       | 14,087.25        | 313,856,525      | 0         | 2022/1/1   | 1.71            |
| 3  | アメリカ | オランダ             | 新株予約権<br>付社債券等 | NXP SEMICON 1%<br>144A CB   | 2,200,000    | 13,459.00         | 296,098,193       | 13,720.37        | 301,848,147      | 1         | 2019/12/1  | 1.65            |
| 4  | イギリス | オランダ             | 新株予約権<br>付社債券等 | AMERICA MOVIL 0%<br>EB      | 2,100,000    | 13,837.33         | 290,584,065       | 14,351.08        | 301,372,851      | 0         | 2020/5/28  | 1.64            |
| 5  | アメリカ | アメリカ             | 新株予約権<br>付社債券等 | NVIDIA CORP 1% CB           | 1,818,000    | 14,548.70         | 264,495,484       | 15,341.05        | 278,900,294      | 1         | 2018/12/1  | 1.52            |
| 6  | アメリカ | アメリカ             | 新株予約権<br>付社債券等 | YAHOO INC 0% 144A<br>CB     | 1,946,000    | 13,255.16         | 257,945,585       | 12,567.48        | 244,563,199      | 0         | 2018/12/1  | 1.33            |
| 7  | イギリス | 南アフリカ            | 新株予約権<br>付社債券等 | STEINHOFF 1.25%<br>SHF CB   | 1,700,000    | 13,786.00         | 234,362,000       | 14,175.31        | 240,980,383      | 1.25      | 2022/8/11  | 1.31            |
| 8  | アメリカ | アメリカ             | 新株予約権<br>付社債券等 | CITRIX 0.5% CB              | 1,774,000    | 13,105.35         | 232,489,048       | 13,517.80        | 239,805,785      | 0.5       | 2019/4/15  | 1.31            |
| 9  | イギリス | イタリア             | 新株予約権<br>付社債券等 | ENI SPA 0.625%<br>SRG EB    | 1,600,000    | 15,065.68         | 241,050,968       | 14,756.81        | 236,108,963      | 0.625     | 2016/1/18  | 1.29            |
| 10 | アメリカ | アメリカ             | 新株予約権<br>付社債券等 | TESLA MOTORS<br>1.25% CB    | 1,873,000    | 11,514.05         | 215,658,161       | 11,809.33        | 221,188,793      | 1.25      | 2021/3/1   | 1.21            |
| 11 | イギリス | フランス             | 新株予約権<br>付社債券等 | GBL 1.25% GSZ EB            | 1,500,000    | 15,803.99         | 237,059,920       | 14,725.10        | 220,876,535      | 1.25      | 2017/2/7   | 1.20            |
| 12 | イギリス | アラブ<br>首長国<br>連邦 | 新株予約権<br>付社債券等 | DP WORLD 1.75% CB           | 1,600,000    | 13,147.17         | 210,354,824       | 13,669.48        | 218,711,684      | 1.75      | 2024/6/19  | 1.19            |
| 13 | アメリカ | アメリカ             | 新株予約権<br>付社債券等 | MICROCHIP 1.625%<br>144A CB | 1,842,000    | 12,501.80         | 230,283,206       | 11,581.00        | 213,322,175      | 1.625     | 2025/2/15  | 1.16            |
| 14 | アメリカ | アメリカ             | 新株予約権<br>付社債券等 | LINKEDIN 0.5%<br>144A CB    | 1,768,000    | 13,205.19         | 233,467,822       | 12,021.31        | 212,536,801      | 0.5       | 2019/11/1  | 1.16            |
| 15 | アメリカ | アメリカ             | 新株予約権<br>付社債券等 | SALESFORCE 0.25%<br>CB      | 1,249,000    | 14,609.02         | 182,466,674       | 15,383.52        | 192,140,171      | 0.25      | 2018/4/1   | 1.05            |
| 16 | イギリス | 日本               | 新株予約権<br>付社債券等 | ヤマダ電機<br>0% JUN 1<br>9 CB   | 170,000,000  | 108.79            | 184,958,900       | 108.17           | 183,902,600      | 0         | 2019/6/28  | 1.00            |
| 17 | イギリス | 日本               | 新株予約権<br>付社債券等 | 名古屋鉄道<br>0% DEC 2<br>4 CB   | 170,000,000  | 108.26            | 184,047,500       | 108.10           | 183,771,700      | 0         | 2024/12/11 | 1.00            |
| 18 | アメリカ | アメリカ             | 新株予約権<br>付社債券等 | PRICELINE 1% CB             | 1,023,000    | 16,879.04         | 172,672,621       | 17,774.60        | 181,834,242      | 1         | 2018/3/15  | 0.99            |
| 19 | アメリカ | アメリカ             | 新株予約権<br>付社債券等 | WITING PET 1.25%<br>144A CB | 1,750,000    | 13,848.64         | 242,351,215       | 10,230.99        | 179,042,480      | 1.25      | 2020/4/1   | 0.98            |
| 20 | アメリカ | メキシコ             | 新株予約権<br>付社債券等 | CEMEX 3.75% CB              | 1,300,000    | 14,844.77         | 192,982,136       | 13,416.26        | 174,411,489      | 3.75      | 2018/3/15  | 0.95            |
| 21 | アメリカ | アメリカ             | 新株予約権<br>付社債券等 | ILLUMINA 0% CB              | 1,209,000    | 14,215.27         | 171,862,651       | 14,043.04        | 169,780,417      | 0         | 2019/6/15  | 0.93            |
| 22 | イギリス | 中国               | 新株予約権<br>付社債券等 | CHINA O/S L&I 0%<br>COLI CB | 1,200,000    | 14,852.20         | 178,226,503       | 14,089.47        | 169,073,730      | 0         | 2021/2/4   | 0.92            |
| 23 | アメリカ | 中国               | 新株予約権<br>付社債券等 | CTRIP.COM 1.25%<br>CB       | 1,219,000    | 12,219.79         | 148,959,310       | 13,821.40        | 168,482,957      | 1.25      | 2018/10/15 | 0.92            |
| 24 | イギリス | 日本               | 新株予約権<br>付社債券等 | 高島屋 0% D<br>E C 1 8 CB      | 150,000,000  | 106.61            | 159,920,000       | 105.44           | 158,173,500      | 0         | 2018/12/11 | 0.86            |
| 25 | アメリカ | 中国               | 新株予約権<br>付社債券等 | CTRIP.COM 1% 144A<br>CB     | 1,372,000    | 12,346.62         | 169,395,665       | 11,525.16        | 158,125,271      | 1         | 2020/7/1   | 0.86            |

|    |       |       |            |  |             |           |             |           |             |       |           |      |
|----|-------|-------|------------|--|-------------|-----------|-------------|-----------|-------------|-------|-----------|------|
| 26 | フランス  | フランス  | 新株予約権付社債券等 | FONCIERE 0.875% REIT CB                  | 958,042.11  | 16,760.28 | 160,570,554 | 16,108.12 | 154,322,634 | 0.875 | 2019/4/1  | 0.84 |
| 27 | 日本    | 日本    | 新株予約権付社債券等 | ソニー130%<br>コールオプション<br>条項付第6回無担<br>保転換社債 | 146,000,000 | 105.86    | 154,558,520 | 105.00    | 153,300,000 | 0     | 2022/9/30 | 0.84 |
| 28 | ノルウェー | ノルウェー | 新株予約権付社債券等 | MARINE HARVEST<br>0.875% CB              | 900,000     | 16,608.91 | 149,480,220 | 16,661.75 | 149,955,837 | 0.875 | 2019/5/6  | 0.82 |
| 29 | イギリス  | フランス  | 新株予約権付社債券等 | STMICRO 0% STM CB                        | 1,200,000   | 13,371.52 | 160,458,337 | 12,166.30 | 145,995,666 | 0     | 2019/7/3  | 0.80 |
| 30 | イギリス  | イギリス  | 新株予約権付社債券等 | BR LAND 1.5% REIT<br>CB                  | 600,000     | 23,875.89 | 143,255,385 | 24,276.06 | 145,656,385 | 1.5   | 2017/9/10 | 0.79 |

(注) 上記の「国/地域」は、マザーファンドが保有する有価証券の発行地または上場取引所の国/地域を表しています。なお、「投資国」は、どこの国への投資であるかを委託会社が分類し、記載したものです。そのため、有価証券の発行地と実質的な事業活動が行われている地域が異なる場合等には、上記の「国/地域」と「投資国」における国/地域名が異なる場合があります。

### 種類別および業種別投資比率

(平成27年8月20日現在)

| 種類        | 投資比率(%) |
|-----------|---------|
| 親投資信託受益証券 | 100.44  |

### (参考) G I Mワールド・C B・オープン・マザーファンド

(平成27年8月20日現在)

| 種類         | 国内/外国 | 業種                     | 投資比率(%) |
|------------|-------|------------------------|---------|
| 株式         | 外国    | 医薬品・バイオテクノロジー・ライフサイエンス | 0.24    |
|            |       | 銀行                     | 0.29    |
|            |       | 不動産                    | 0.46    |
|            |       | 電気通信サービス               | 0.32    |
|            |       | 公益事業                   | 1.11    |
| 小計         |       |                        | 2.42    |
| 新株予約権証券    | -     |                        | 0.33    |
| 新株予約権付社債券等 | -     |                        | 90.83   |

(注) 株式には優先証券を含みます。

#### 【投資不動産物件】

該当事項はありません。

#### 【その他投資資産の主要なもの】

該当事項はありません。

## (3) 【運用実績】

## 【純資産の推移】

平成27年8月20日および同日前1年以内における各月末ならびに下記計算期間末の純資産の推移は次の通りです。

| 期   | 年月日          | 純資産総額<br>(百万円)<br>(分配落) | 純資産総額<br>(百万円)<br>(分配付) | 1口当たり<br>純資産額<br>(円)<br>(分配落) | 1口当たり<br>純資産額<br>(円)<br>(分配付) |
|-----|--------------|-------------------------|-------------------------|-------------------------------|-------------------------------|
| 9期  | (平成18年1月30日) | 16,752                  | 17,961                  | 1.0399                        | 1.1149                        |
| 10期 | (平成18年7月31日) | 17,110                  | 17,362                  | 1.0189                        | 1.0339                        |
| 11期 | (平成19年1月30日) | 17,251                  | 18,521                  | 1.0189                        | 1.0939                        |
| 12期 | (平成19年7月30日) | 23,458                  | 24,226                  | 1.0079                        | 1.0409                        |
| 13期 | (平成20年1月30日) | 24,372                  | 24,474                  | 0.9584                        | 0.9624                        |
| 14期 | (平成20年7月30日) | 20,959                  | 21,006                  | 0.8834                        | 0.8854                        |
| 15期 | (平成21年1月30日) | 12,907                  | 12,944                  | 0.7020                        | 0.7040                        |
| 16期 | (平成21年7月30日) | 15,368                  | 15,456                  | 0.8761                        | 0.8811                        |
| 17期 | (平成22年2月1日)  | 14,779                  | 14,858                  | 0.9303                        | 0.9353                        |
| 18期 | (平成22年7月30日) | 13,921                  | 13,998                  | 0.9008                        | 0.9058                        |
| 19期 | (平成23年1月31日) | 11,249                  | 11,309                  | 0.9418                        | 0.9468                        |
| 20期 | (平成23年8月1日)  | 10,950                  | 11,023                  | 0.9001                        | 0.9061                        |
| 21期 | (平成24年1月30日) | 10,016                  | 10,075                  | 0.8395                        | 0.8445                        |
| 22期 | (平成24年7月30日) | 9,616                   | 9,673                   | 0.8513                        | 0.8563                        |
| 23期 | (平成25年1月30日) | 10,026                  | 10,276                  | 1.0027                        | 1.0277                        |
| 24期 | (平成25年7月30日) | 9,407                   | 10,048                  | 1.0262                        | 1.0962                        |
| 25期 | (平成26年1月30日) | 9,593                   | 10,531                  | 1.0218                        | 1.1218                        |
| 26期 | (平成26年7月30日) | 11,885                  | 12,352                  | 1.0196                        | 1.0596                        |
| 27期 | (平成27年1月30日) | 13,779                  | 14,445                  | 1.0346                        | 1.0846                        |
| 28期 | (平成27年7月30日) | 17,322                  | 18,174                  | 1.0162                        | 1.0662                        |
|     | 平成26年8月末日    | 12,721                  | -                       | 1.0255                        | -                             |
|     | 平成26年9月末日    | 12,935                  | -                       | 1.0285                        | -                             |
|     | 平成26年10月末日   | 13,017                  | -                       | 1.0221                        | -                             |
|     | 平成26年11月末日   | 14,081                  | -                       | 1.0832                        | -                             |
|     | 平成26年12月末日   | 14,575                  | -                       | 1.0910                        | -                             |
|     | 平成27年1月末日    | 13,779                  | -                       | 1.0346                        | -                             |
|     | 平成27年2月末日    | 14,890                  | -                       | 1.0675                        | -                             |
|     | 平成27年3月末日    | 15,780                  | -                       | 1.0706                        | -                             |
|     | 平成27年4月末日    | 16,145                  | -                       | 1.0827                        | -                             |
|     | 平成27年5月末日    | 16,834                  | -                       | 1.0983                        | -                             |
|     | 平成27年6月末日    | 17,215                  | -                       | 1.0667                        | -                             |
|     | 平成27年7月末日    | 17,856                  | -                       | 1.0186                        | -                             |
|     | 平成27年8月20日   | 18,130                  | -                       | 1.0083                        | -                             |

## 【分配の推移】

| 期   | 1口当たり分配金（円） |
|-----|-------------|
| 9期  | 0.0750      |
| 10期 | 0.0150      |
| 11期 | 0.0750      |
| 12期 | 0.0330      |
| 13期 | 0.0040      |
| 14期 | 0.0020      |
| 15期 | 0.0020      |
| 16期 | 0.0050      |
| 17期 | 0.0050      |
| 18期 | 0.0050      |
| 19期 | 0.0050      |
| 20期 | 0.0060      |
| 21期 | 0.0050      |
| 22期 | 0.0050      |
| 23期 | 0.0250      |
| 24期 | 0.0700      |
| 25期 | 0.1000      |
| 26期 | 0.0400      |
| 27期 | 0.0500      |
| 28期 | 0.0500      |

## 【収益率の推移】

| 期   | 収益率（％） |
|-----|--------|
| 9期  | 10.9   |
| 10期 | 0.6    |
| 11期 | 7.4    |
| 12期 | 2.2    |
| 13期 | 4.5    |
| 14期 | 7.6    |
| 15期 | 20.3   |
| 16期 | 25.5   |
| 17期 | 6.8    |
| 18期 | 2.6    |
| 19期 | 5.1    |
| 20期 | 3.8    |
| 21期 | 6.2    |
| 22期 | 2.0    |
| 23期 | 20.7   |
| 24期 | 9.3    |
| 25期 | 9.3    |
| 26期 | 3.7    |
| 27期 | 6.4    |
| 28期 | 3.1    |

（注）収益率とは計算期間末の基準価額（分配付）から当該計算期間の直前の計算期間末の基準価額（分配落）（以下「前期末基準価額」といいます。）を控除した額を前期末基準価額で除したものです。



## (4) 【設定及び解約の実績】

下記計算期間中の設定および解約の実績ならびに当該計算期間末の残存口数は次の通りです。

| 期   | 設定口数（口）       | 解約口数（口）       | 残存口数（口）        |
|-----|---------------|---------------|----------------|
| 9期  | 2,576,922,213 | 4,075,364,379 | 16,110,543,326 |
| 10期 | 2,915,565,114 | 2,232,994,453 | 16,793,113,987 |
| 11期 | 2,817,161,503 | 2,677,682,278 | 16,932,593,212 |
| 12期 | 8,033,594,253 | 1,691,086,645 | 23,275,100,820 |
| 13期 | 3,927,579,153 | 1,771,879,269 | 25,430,800,704 |
| 14期 | 531,578,466   | 2,237,365,353 | 23,725,013,817 |
| 15期 | 193,276,438   | 5,532,120,430 | 18,386,169,825 |
| 16期 | 430,350,823   | 1,274,055,645 | 17,542,465,003 |
| 17期 | 737,789,966   | 2,392,991,127 | 15,887,263,842 |
| 18期 | 620,204,664   | 1,053,496,676 | 15,453,971,830 |
| 19期 | 221,616,571   | 3,731,243,595 | 11,944,344,806 |
| 20期 | 1,405,455,201 | 1,183,877,232 | 12,165,922,775 |
| 21期 | 332,592,618   | 567,925,464   | 11,930,589,929 |
| 22期 | 124,714,798   | 759,053,392   | 11,296,251,335 |
| 23期 | 171,511,237   | 1,468,666,241 | 9,999,096,331  |
| 24期 | 551,562,028   | 1,383,404,854 | 9,167,253,505  |
| 25期 | 1,316,321,491 | 1,095,254,478 | 9,388,320,518  |
| 26期 | 2,952,001,407 | 682,657,498   | 11,657,664,427 |
| 27期 | 3,079,005,319 | 1,417,914,449 | 13,318,755,297 |
| 28期 | 4,941,915,491 | 1,213,720,820 | 17,046,949,968 |

(注) 設定口数、解約口数は、全て本邦内におけるものです。

## &lt;参考情報&gt;

最新の運用実績は、委託会社ホームページ（<http://www.jpmorganasset.co.jp/>）、または販売会社でご確認いただけます。  
過去の実績を示したものであり、将来の成果を示唆・保証するものではありません。

|       |            |      |            |
|-------|------------|------|------------|
| 基準日   | 2015年8月20日 | 設定日  | 2001年9月28日 |
| 純資産総額 | 181億円      | 決算回数 | 年2回        |

## 基準価額・純資産の推移

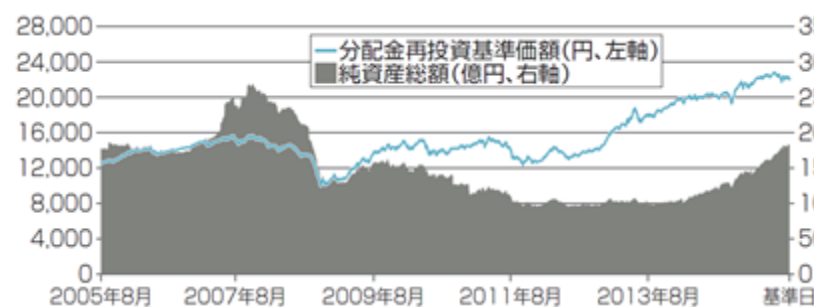

## 分配の推移

| 期   | 年月      | 円     |
|-----|---------|-------|
| 24期 | 2013年7月 | 700   |
| 25期 | 2014年1月 | 1,000 |
| 26期 | 2014年7月 | 400   |
| 27期 | 2015年1月 | 500   |
| 28期 | 2015年7月 | 500   |
|     | 設定来累計   | 8,100 |

\* 分配金は税引前1万口当たりの金額です。

\* 分配金再投資基準価額は、税引前の分配金を分配時にファンドへ再投資したとみなして算出したものです。

\* 分配金再投資基準価額は、1万口当たり、信託報酬控除後です。

## 通貨別構成状況

| 通貨   | 投資比率 1 |
|------|--------|
| 米ドル  | 47.5%  |
| ユーロ  | 27.2%  |
| 日本円  | 12.3%  |
| 英ポンド | 3.4%   |
| 香港ドル | 2.3%   |
| その他  | 1.3%   |

\* ベビーファンドにおいて、為替ヘッジを行っています。

## 国別構成状況

| 投資国 2 | 投資比率 1 |
|-------|--------|
| アメリカ  | 32.3%  |
| 日本    | 13.8%  |
| フランス  | 9.5%   |
| 中国    | 6.3%   |
| ドイツ   | 5.7%   |
| その他   | 26.4%  |

## 組入上位銘柄

| 順位 | 銘柄名                | 種類 | クーポン(%) | 償還日       | 投資国 <sup>2</sup> | 通貨  | 投資比率 <sup>1</sup> |
|----|--------------------|----|---------|-----------|------------------|-----|-------------------|
| 1  | アーバル・インベストメンツ      | CB | 0.500   | 2020/3/27 | イタリア             | ユーロ | 2.3%              |
| 2  | ユニベル・ロダムコ          | CB | 0.000   | 2022/1/1  | フランス             | ユーロ | 1.7%              |
| 3  | エヌエックスピー・セミコンダクターズ | CB | 1.000   | 2019/12/1 | オランダ             | 米ドル | 1.6%              |
| 4  | アメリカ・モビル           | CB | 0.000   | 2020/5/28 | オランダ             | ユーロ | 1.6%              |
| 5  | エヌビディア             | CB | 1.000   | 2018/12/1 | アメリカ             | 米ドル | 1.5%              |
| 6  | ヤフー・インク            | CB | 0.000   | 2018/12/1 | アメリカ             | 米ドル | 1.3%              |
| 7  | シュタインホフ            | CB | 1.250   | 2022/8/11 | 南アフリカ            | ユーロ | 1.3%              |
| 8  | シトリックス・システムズ       | CB | 0.500   | 2019/4/15 | アメリカ             | 米ドル | 1.3%              |
| 9  | ENI (イタリア炭水素公社)    | CB | 0.625   | 2016/1/18 | イタリア             | ユーロ | 1.3%              |
| 10 | テスラ・モーターズ          | CB | 1.250   | 2021/3/1  | アメリカ             | 米ドル | 1.2%              |

## 年間収益率の推移

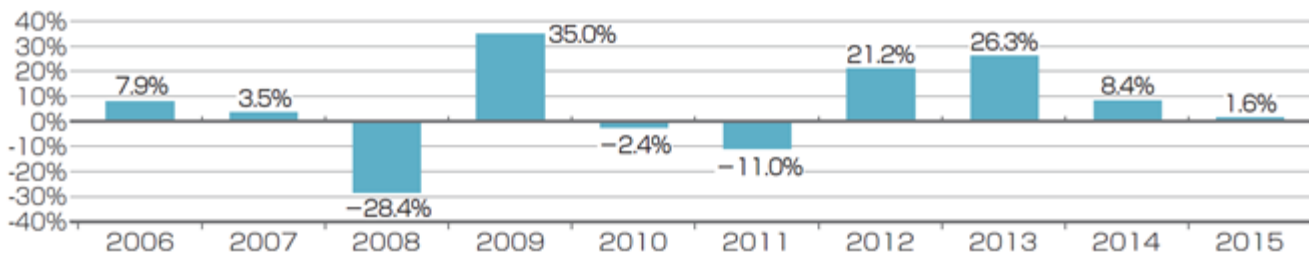

\* 年間収益率(%) = { (年末営業日の基準価額 + その年に支払われた税引前の分配金) ÷ 前年末営業日の基準価額 - 1 } × 100

\* 2015年の年間収益率は前年末営業日から2015年8月20日までのものです。

\* ベンチマークは設定していません。

\* 当ページにおける「ファンド」は、JPMワールド・CB・オープンです。

- ・運用実績において、金額は表示単位以下を切捨て、投資比率および収益率は表示単位以下を四捨五入して記載しています。
- ・CBとは新株予約権付社債券等のことです。

- 1 ファンドはマザーファンドを通じて投資を行うため、マザーファンドの投資銘柄をファンドが直接保有しているものとみなし、ファンドの純資産総額に対する投資比率として計算しています。
- 2 「投資国」は、どこの国への投資であるかを委託会社が分類し、記載したものです。

## 第 2 【管理及び運営】

### 1 【申込（販売）手続等】

#### 申込方法

申込期間中の毎営業日に販売会社において、販売会社所定の方法で当ファンドの受益権の取得申込みの受付が行われます。

#### 申込価格

取得申込日の翌営業日の基準価額とします。

取得申込みには申込手数料を要します。

#### 申込単位

販売会社が定める単位とします。

ただし、「自動けいぞく投資コース」において収益分配金を再投資する場合は、1円以上1円単位とします。

#### 受渡方法

##### (a) 取得申込代金の支払いについて

投資者は、申込みの販売会社が定める日までに取得申込代金を当該販売会社に支払うものとします。

##### (b) 受益権の引渡しについて

当ファンドの受益権は振替受益権のため、申込みの販売会社が、取得申込代金の支払いと引き換えに振替機関等の口座に投資者にかかる受益権口数の増加を記載または記録することにより、受益権の引渡しが行われます。当該口座は、当該投資者が販売会社に取得申込みと同時にまたはあらかじめ申し出た口座とします。なお、委託会社は、追加信託により分割された受益権について、振替機関等の振替口座簿への新たな記載または記録をするため社振法に定める事項の振替機関への通知を行うものとします。振替機関等は、委託会社から振替機関への通知があった場合、社振法の規定にしたがい、その備える振替口座簿への新たな記載または記録を行います。受託会社は、追加信託により生じた受益権については追加信託のつど、振替機関の定める方法により、振替機関へ当該受益権にかかる信託を設定した旨の通知を行います。

#### 受付時間

原則として午後3時までとします。ただし、販売会社によっては受付時間が異なる場合があります。詳しくは、販売会社にお問い合わせください。

#### 申込みの中止

有価証券が取引される市場における取引の停止、外国為替取引の停止その他やむを得ない事情（予測不可能な事態等が起きた際に、基準価額の計算が不能となった場合、計算された基準価額の正確性に合理的な疑いがあると委託会社が判断した場合等を含みます。）があるときは、委託会社は取得申込みの受付を中止することおよび既に受付けた取得申込みを取り消すことができます。

委託会社は、当ファンドにかかる信託財産の規模が委託会社が資金動向や市場動向に基づきその都度決定する運用適正額を超えて増加することにより、運用の基本方針にしたがった運用ができなくなるおそれがあると判断した場合、受益権の取得申込みの受付の全部または一部を停止することができます。

### 申込取扱場所

申込期間中、販売会社において申込みを取扱います。

販売会社に関しては、以下の照会先までお問い合わせください。

照会先：

J P モルガン・アセット・マネジメント株式会社

TEL：03 - 6736 - 2350（受付時間は営業日の午前9時～午後5時）

HPアドレス：<http://www.jpmorganasset.co.jp/>

## 2【換金（解約）手続等】

### 換金方法

原則として毎営業日に販売会社にて解約請求により受け取ります。

### 換金価格

換金申込日の翌営業日の基準価額とします。

（課税については、「第1ファンドの状況 4 手数料等及び税金（5）課税上の取扱い」をご参照ください。）

換金価格は、毎営業日に計算され、販売会社に問い合わせることにより知ることができます。

販売会社に関しては、前記「1 申込（販売）手続等 申込取扱場所」の照会先までお問い合わせください。

換金時に手数料はかかりません。

### 換金単位

1口単位とします。

### 受渡方法

#### （a）換金代金の支払いについて

原則として換金申込日から起算して5営業日目から、販売会社の本・支店等において支払います。

#### （b）受益権の引渡しについて

当ファンドの受益権は振替受益権のため、換金申込みを行う受益者は、その口座が開設されている振替機関等に対して当該受益者の申込みにかかる当ファンドの一部解約の通知を委託会社が行うのと引き換えに、販売会社を通じて当該一部解約にかかる受益権の口数と同口数の抹消の申請を行うものとし、社振法の規定にしたがい当該振替機関等の口座において当該口数の減少を記載または記録することにより、受益権の引渡しが行われます。なお、換金申込みは振替受益権をもって行うものとし、当ファンドが振替受益権化される以前に発行された当ファンドの受益証券をお手許で保有されている方は、換金申込みの際に個別に振替受益権とするための所要の手続が必要であり、この手続には時間を要しますのでご注意ください。

### 受付時間

原則として午後3時までとします。ただし、販売会社によっては受付時間が異なる場合があります。詳しくは、販売会社にお問い合わせください。

### 換金の中止

有価証券が取引される市場における取引の停止、外国為替取引の停止その他やむを得ない事情があるときは、換金申込みの受付が中止される場合があります。その場合には、受益者は当該受付中止以前に行った当日の換金申込みを撤回できます。ただし、受益者がその換金申込みを撤回しない場合には、その換金申込みは当該受付中止を解除した後の最初の基準価額の計算日にその換金申込みを受付けたものとして取扱うこととします。

## 3【資産管理等の概要】

### (1)【資産の評価】

受益権1口当たりの純資産価額（基準価額）は、原則として各営業日に委託会社が計算します。受益権1口当たりの純資産価額は、信託財産に属する資産（受入担保金代用有価証券を除きます。）を法令および一般社団法人投資信託協会規則にしたがって時価評価して得た信託財産の資産総額から負債総額を控除した金額を、計算日における受益権総口数で除した金額をいいます。なお、便宜上1万口あたりに換算した価額で表示することがあります。

信託財産に属する外貨建資産の円換算は、原則として、わが国における計算日の対顧客電信売買相場の仲値によって計算し、外国為替予約の評価は、原則として、わが国における計算日の対顧客先物売買相場の仲値によって計算します。

受益権1万口当たりの基準価額は、販売会社に問い合わせることにより知ることができます。また、受益権1万口当たりの基準価額は、原則として計算日の翌日付の日本経済新聞朝刊に掲載されます。

販売会社に関しては、以下の照会先までお問い合わせください。

照会先：

J P モルガン・アセット・マネジメント株式会社

TEL：03-6736-2350（受付時間は営業日の午前9時～午後5時）

HPアドレス：<http://www.jpmorganasset.co.jp/>

### (2)【保管】

該当事項はありません。

### (3)【信託期間】

無期限です。

ただし、後記「(5)その他 信託の終了等」に記載する特定の場合には、信託は終了します。

### (4)【計算期間】

当ファンドの計算期間は、毎年1月31日から7月30日までおよび7月31日から翌年1月30日までとします。

ただし、計算期間終了日に該当する日（以下「該当日」といいます。）が休業日のとき、計算期間終了日は、該当日の翌営業日とし、その翌日より次の計算期間が開始されるものとします。

なお、計算期間終了日を「決算日」ということがあり、前記より当ファンドの決算日は原則として毎年1月30日および7月30日（該当日が休業日の場合は翌営業日）となります。

## ( 5 ) 【その他】

信託の終了等（詳しくは、信託約款をご参照ください。）

## ( a ) 信託契約の解約

- a . 委託会社は、信託契約の一部を解約することにより当ファンドの純資産総額が10億円を下回ることとなった場合、当ファンドの信託契約を解約することが受益者のため有利であると認める場合、またはやむを得ない事情が発生した場合は、受託会社と合意のうえ、当ファンドの信託契約を解約し、信託を終了させることができます。この場合において、委託会社はあらかじめ解約しようとする旨を監督官庁に届け出ます。
- b . 委託会社は、前記 a . の場合において、あらかじめ、解約しようとする旨を公告し、かつ、その旨を記載した書面を知れている受益者に対し交付します。ただし、全ての受益者に対して書面を交付したときは、原則として、公告を行いません。
- c . 前記 b . の公告および書面には、受益者で異議のある者は一定の期間内に委託会社に対し異議を述べるべき旨を付記します。なお、一定の期間は一月を下らないものとします。
- d . 前記 c . の一定の期間内に異議を述べた受益者の受益権の口数が受益権の総口数の二分の一を超えるとときは、前記 a . の信託契約の解約をしません。
- e . 委託会社は、前記 d . により当ファンドの信託契約の解約をしないこととしたときは、解約しない旨およびその理由を公告し、かつ、これらの事項を記載した書面を知れている受益者に対して交付します。ただし、全ての受益者に対して書面を交付したときは、原則として、公告を行いません。
- f . 前記 c . から e . までの規定は、信託財産の状態に照らし、真にやむを得ない事情が生じている場合であって、前記 c . の一定の期間が一月を下らないこととすることが困難な場合には適用しません。

(注) 委託会社が受益者に対してする公告は、日本経済新聞に掲載します。

## ( b ) 信託契約に関する監督官庁の命令

委託会社は、監督官庁より当ファンドの信託契約の解約の命令を受けたときは、その命令にしたがい、当ファンドの信託契約を解約し、信託を終了させます。また、委託会社は、監督官庁の命令に基づいて信託約款を変更しようとするときは、後記「 信託約款の変更」の規定にしたがいます。

## ( c ) 委託会社の登録取消に伴う取扱い

委託会社が監督官庁より登録の取消を受けたとき、解散したときまたは業務を廃止したときは、委託会社は、当ファンドの信託契約を解約し、信託を終了させます。ただし、監督官庁が当ファンドの信託契約に関する委託会社の業務を他の委託会社に引き継ぐことを命じたときは、後記「 信託約款の変更」で受益者による反対が受益権総口数の二分の一を超える場合を除き、当ファンドはその委託会社と受託会社との間において存続します。

## ( d ) 委託会社の事業の譲渡および承継に伴う取扱い

委託会社は、事業の全部または一部を譲渡することがあり、これに伴い、当ファンドの信託契約に関する事業を譲渡することがあります。また、委託会社は、分割により事業の全部または一部を承継させることがあり、これに伴い、当ファンドの信託契約に関する事業は承継されることがあります。

## (e) 受託会社の辞任および解任に伴う取扱い

受託会社は、委託会社の承諾を受けてその任務を辞任することができます。受託会社はその任務に背いた場合、その他重要な事由が生じたときは、委託会社または受益者は、裁判所に受託会社の解任を請求することができます。受託会社が辞任した場合、または裁判所が受託会社を解任した場合、委託会社は、後記「信託約款の変更」の規定にしたがい、新受託会社を選任します。ただし、委託会社が新受託会社を選任できないときは、当ファンドの信託契約を解約し、信託を終了させます。

信託約款の変更(詳しくは、信託約款をご参照ください。)

- (a) 委託会社は、受益者の利益のため必要と認めるときまたはやむを得ない事情が発生したときは、受託会社と合意のうえ、信託約款を変更することができるものとし、あらかじめ変更しようとする旨およびその内容を監督官庁に届け出ます。
  - (b) 委託会社は、前記(a)の変更のうち、その内容が重大なものについて、あらかじめ変更しようとする旨およびその内容を公告し、かつ、これらの事項を記載した書面を知れている受益者に対して交付します。ただし、全ての受益者に対して書面を交付したときは、原則として公告を行いません。
  - (c) 前記(b)の公告および書面には、受益者で異議のある者は一定の期間内に委託会社に対し異議を述べるべき旨を付記します。なお、一定の期間は一月を下らないものとします。
  - (d) 前記(c)の一定の期間内に異議を述べた受益者の受益権の口数が受益権の総口数の二分の一を超えるときは、前記(a)の信託約款の変更をしません。
  - (e) 委託会社は、前記(d)により信託約款の変更をしないこととしたときは、変更しない旨およびその理由を公告し、かつ、これらの事項を記載した書面を知れている受益者に対して交付します。ただし、全ての受益者に対して書面を交付したときは、原則として公告を行いません。
  - (f) 委託会社は、監督官庁の命令に基づいて信託約款を変更しようとするときは、前記(a)から(e)までの規定にしたがいます。
- (注) 委託会社が受益者に対してする公告は、日本経済新聞に掲載します。

## 運用報告書

委託会社は、当ファンドについて、計算期間終了日毎および償還時に、運用経過、信託財産の内容、有価証券の売買状況等を記載した運用報告書および運用報告書に記載すべき事項のうち重要な事項のみを記載した交付運用報告書を作成します。そのうえで、委託会社は交付運用報告書を知れている受益者に対して販売会社を通して交付します。また、運用報告書のすべての内容を委託会社のホームページに掲載します。これにより、委託会社は運用報告書を知れている受益者に対して交付したものとみなされますが、受益者から書面による運用報告書の交付の請求があった場合には、販売会社を通して交付します。

HPアドレス：<http://www.jpmorganasset.co.jp/>

## 関係会社との契約の更新等に関する手続について

- (a) 委託会社と販売会社との間の募集等の取扱い等に関する契約において、有効期間満了の3ヵ月前までに、当事者のいずれからも何らの意思表示がないときは、自動的に1年間更新されるものとし、自動延長後の取扱いについてもこれと同様とされています。委託会社と販売会社との間の当該契約は、かかる規定にしたがって自動更新され、現在に至っています。当ファンドの受益権の募集等の取扱い等も当該契約に基づいています。
- (b) 委託会社と運用委託先との間の投資運用の委託に関する契約には期限の定めはありません。

## 4【受益者の権利等】

当ファンドの受益権は、その取得申込口数に応じて、取得申込者に帰属します。この受益権は、信託の日時を異にすることにより差異を生ずることはありません。

受益者の有する主な権利は次のとおりです。

### (1) 収益分配金の請求権

受益者は、当ファンドにかかる収益の分配を持分に応じて請求する権利を有します。

収益分配金は、毎計算期間終了日後1ヵ月以内の委託会社の指定する日（原則として毎計算期間終了日から起算して5営業日目）までに、毎計算期間終了日において振替機関等の口座簿に記載または記録されている受益者（当該収益分配金にかかる計算期間終了日以前において一部解約が行われた受益権にかかる受益者を除きます。また、当該収益分配金にかかる計算期間終了日以前に設定された受益権で取得申込代金支払前のため販売会社の名義で記載または記録されている受益権については原則として取得申込者とし、）に支払いを開始します。ただし、受益者が、時効前の収益分配金にかかる収益分配金交付票（当ファンドが振替受益権化される以前に発行されたもの）を保有している場合には、その収益分配金交付票と引換えに当該収益分配金を受益者に支払います。また、自動けいぞく投資契約に基づいて収益分配金を再投資する受益者に対しては、原則として毎計算期間終了日の翌営業日に、収益分配金が販売会社に交付され、販売会社は、受益者に対し遅滞なく収益分配金の再投資にかかる受益権の売付を行います。当該再投資により増加した受益権は、振替口座簿に記載または記録されます。

収益分配金の支払いは、販売会社において行うものとします。

収益分配金の請求権は、支払開始日から5年間その支払いを請求しないときは、その権利を失い、委託会社が受託会社から交付を受けた金銭は委託会社に帰属します。

### (2) 償還金の請求権

受益者は、償還金を持分に応じて委託会社に請求する権利を有します。

償還金は、信託終了後1ヵ月以内の委託会社の指定する日（原則として償還日（償還日が休業日の場合は当該償還日の翌営業日）から起算して5営業日目）までに、信託終了日において振替機関等の口座簿に記載または記録されている受益者（信託終了日以前において一部解約が行われた受益権にかかる受益者を除きます。また、当該信託終了日以前に設定された受益権で取得申込代金支払前のため販売会社の名義で記載または記録されている受益権については原則として取得申込者とし、）に支払いを開始します。当該受益者は、その口座が開設されている振替機関等に対して委託会社が当ファンドの償還の通知をするのと引き換えに、販売会社を通じて当該償還にかかる受益権の口数と同口数の抹消の申請を行うものとし、社振法の規定にしたがい当該振替機関等の口座において当該口数の減少の記載または記録が行われます。当ファンドが振替受益権化される以前に発行された当ファンドの受益証券を保有している受益者に対しては、償還金は、信託終了日後1ヵ月以内の委託会社の指定する日から当該受益証券と引き換えに当該受益者に支払われます。

償還金の支払いは、販売会社において行うものとします。

受益者が、償還金について前記の支払開始日から10年間その支払いを請求しないときは、その権利を失い、受託会社から交付を受けた金銭は、委託会社に帰属するものとします。

### (3) 受益権の一部解約の実行請求権

受益者は、自己に帰属する受益権について、委託会社に一部解約を請求する権利を有します。



#### (4) 反対者の買取請求権

当ファンドの信託契約の解約または信託約款の重大な内容の変更を行う場合において、一定の期間内に委託会社に対して異議を述べた受益者は、受託会社に対し、自己に帰属する受益権を信託財産をもって買取るべき旨を請求することができます。この買取請求権の内容および買取請求の手續に関する事項は、前述の「3 資産管理等の概要(5) その他 信託の終了等」または「信託約款の変更」に規定する公告または書面に付記します。

#### (5) 帳簿の閲覧権

受益者は委託会社に対し、その営業時間内に当該受益者にかかる信託財産に関する帳簿書類の閲覧または謄写を請求することができます。

### 第3【ファンドの経理状況】

1. 当ファンドの財務諸表は、「財務諸表等の用語、様式及び作成方法に関する規則」(昭和38年大蔵省令第59号)ならびに同規則第2条の2の規定により、「投資信託財産の計算に関する規則」(平成12年総理府令第133号)に基づき作成しております。  
なお、財務諸表に記載している金額は、円単位で表示しております。
2. 当ファンドの計算期間は6ヵ月であるため、財務諸表は6ヵ月毎に作成しております。
3. 当ファンドは、金融商品取引法第193条の2第1項の規定に基づき、第28期計算期間(平成27年1月31日から平成27年7月30日まで)の財務諸表について、PwCあらた監査法人による監査を受けております。

## 1【財務諸表】

## 【JPMワールド・CB・オープン】

## (1)【貸借対照表】

(単位：円)

|                 | 第27期<br>(平成27年1月30日現在) | 第28期<br>(平成27年7月30日現在) |
|-----------------|------------------------|------------------------|
| <b>資産の部</b>     |                        |                        |
| 流動資産            |                        |                        |
| 親投資信託受益証券       | 14,355,420,275         | 18,374,752,123         |
| 派生商品評価勘定        | 202,150,808            | -                      |
| 未収入金            | 55,286,326             | 3,003,616              |
| 流動資産合計          | 14,612,857,409         | 18,377,755,739         |
| <b>資産合計</b>     |                        |                        |
| 負債の部            |                        |                        |
| 流動負債            |                        |                        |
| 派生商品評価勘定        | 2,236,628              | 58,657,453             |
| 未払金             | -                      | 9,983,086              |
| 未払収益分配金         | 665,937,764            | 852,347,498            |
| 未払解約金           | 55,286,326             | 2,912,201              |
| 未払受託者報酬         | 7,258,245              | 8,657,007              |
| 未払委託者報酬         | 101,615,404            | 121,198,050            |
| その他未払費用         | 1,451,584              | 1,620,000              |
| 流動負債合計          | 833,785,951            | 1,055,375,295          |
| <b>負債合計</b>     |                        |                        |
| <b>純資産の部</b>    |                        |                        |
| 元本等             |                        |                        |
| 元本              | 1 13,318,755,297       | 1 17,046,949,968       |
| 剰余金             |                        |                        |
| 期末剰余金又は期末欠損金（ ） | 460,316,161            | 275,430,476            |
| （分配準備積立金）       | 248,369,298            | 34,130                 |
| 元本等合計           | 13,779,071,458         | 17,322,380,444         |
| 純資産合計           | 13,779,071,458         | 17,322,380,444         |
| <b>負債純資産合計</b>  | <b>14,612,857,409</b>  | <b>18,377,755,739</b>  |

## ( 2 ) 【損益及び剰余金計算書】

(単位：円)

|                         | 第27期<br>(自 平成26年7月31日<br>至 平成27年1月30日) | 第28期<br>(自 平成27年1月31日<br>至 平成27年7月30日) |
|-------------------------|--|--|
| <b>営業収益</b>             |  |  |
| 有価証券売買等損益               | 1,422,833,315                          | 821,210,170                            |
| 為替差損益                   | 468,093,393                            | 283,038,696                            |
| 営業収益合計                  | 954,739,922                            | 538,171,474                            |
| <b>営業費用</b>             |  |  |
| 受託者報酬                   | 7,258,245                              | 8,657,007                              |
| 委託者報酬                   | 1,101,615,404                          | 1,121,198,050                          |
| その他費用                   | 1,473,184                              | 1,620,000                              |
| 営業費用合計                  | 110,346,833                            | 131,475,057                            |
| 営業利益                    | 844,393,089                            | 406,696,417                            |
| 経常利益                    | 844,393,089                            | 406,696,417                            |
| 当期純利益                   | 844,393,089                            | 406,696,417                            |
| 一部解約に伴う当期純利益金額の分配額      | 45,724,555                             | 38,223,979                             |
| 期首剰余金又は期首欠損金( )         | 228,137,760                            | 460,316,161                            |
| 剰余金増加額又は欠損金減少額          | 129,072,307                            | 346,077,662                            |
| 当期追加信託に伴う剰余金増加額又は欠損金減少額 | 129,072,307                            | 346,077,662                            |
| 剰余金減少額又は欠損金増加額          | 29,624,676                             | 47,088,287                             |
| 当期一部解約に伴う剰余金減少額又は欠損金増加額 | 29,624,676                             | 47,088,287                             |
| 分配金                     | 2,665,937,764                          | 2,852,347,498                          |
| 期末剰余金又は期末欠損金( )         | 460,316,161                            | 275,430,476                            |

## (3) 【注記表】

## (重要な会計方針に係る事項に関する注記)

|                        | 当財務諸表対象期間   |
|------------------------|---|
| 1. 有価証券の評価基準および評価方法    | 親投資信託受益証券<br>移動平均法に基づき、親投資信託受益証券の基準価額で評価しております。   |
| 2. デリバティブ等の評価基準および評価方法 | 為替予約取引<br>個別法に基づき、原則として時価で評価しております。<br>為替予約の評価は、原則として、わが国における計算期間末日の対顧客先物売買相場の仲値によって計算しております。 |

## (貸借対照表に関する注記)

| 区分                                 | 第27期<br>(平成27年1月30日現在) | 第28期<br>(平成27年7月30日現在) |
|------------------------------------|------------------------|------------------------|
| 1 信託財産に係る期首元本額、期中追加設定元本額および期中解約元本額 |                        |                        |
| 期首元本額                              | 11,657,664,427円        | 13,318,755,297円        |
| 期中追加設定元本額                          | 3,079,005,319円         | 4,941,915,491円         |
| 期中一部解約元本額                          | 1,417,914,449円         | 1,213,720,820円         |
| 計算期間末日における受益権の総数                   | 13,318,755,297口        | 17,046,949,968口        |
| 1口当たりの純資産額<br>(1万口当たりの純資産額)        | 1.0346円<br>(10,346円)   | 1.0162円<br>(10,162円)   |

## (損益及び剰余金計算書に関する注記)

| 区分   | 第27期<br>(自平成26年7月31日<br>至平成27年1月30日) | 第28期<br>(自平成27年1月31日<br>至平成27年7月30日) |
|--|--------------------------------------|--------------------------------------|
| 1 信託財産の運用の指図に関する権限の全部または一部を委託するために要する費用として委託者報酬の中から支弁している額 | 純資産総額に年10,000分の35の率を乗じて得た額           | 同左                                   |
| 2 分配金の計算過程   |                                      |                                      |
| 費用控除後の配当等収益額   | 99,266,255円                          | 67,752,881円                          |
| 費用控除後・繰越欠損金補填後の有価証券売買等損益額                                  | 699,402,279円                         | 300,719,557円                         |
| 収益調整金額   | 290,677,068円                         | 530,282,342円                         |
| 分配準備積立金額   | 115,638,528円                         | 229,023,194円                         |
| 当ファンドの分配対象収益額  | 1,204,984,130円                       | 1,127,777,974円                       |
| 当ファンドの期末残存口数   | 13,318,755,297口                      | 17,046,949,968口                      |
| 1万口当たり収益分配対象額  | 904.72円                              | 661.57円                              |
| 1万口当たり分配金額   | 500.00円                              | 500.00円                              |
| 収益分配金金額  | 665,937,764円                         | 852,347,498円                         |

## （金融商品に関する注記）

## 金融商品の状況に関する注記

|                   | 当財務諸表対象期間   |
|-------------------|---|
| 1. 金融商品に対する取組方針   | 当ファンドは証券投資信託として、有価証券等の金融商品への投資を信託約款に定める「運用の基本方針」に基づき行っております。  |
| 2. 金融商品の内容及びそのリスク | <p>当ファンドが保有した主な金融商品は、以下に記載される親投資信託受益証券およびデリバティブ取引であります。</p> <p>G I Mワールド・C B・オープン・マザーファンド</p> <p>親投資信託の受益証券を主要投資対象として運用を行うため、親投資信託受益証券と同様のリスクを伴います。親投資信託受益証券には、株価変動リスク、金利変動リスク、為替変動リスク、信用リスク、流動性のリスクがあります。当該リスクは結果的に当ファンドに影響を及ぼします。</p> <p>なお、デリバティブ取引は、通貨関連では信託財産の効率的な運用に資する目的ならびに外貨建資産の為替変動リスクを回避し、安定的な利益の確保を目的として利用しております。</p> |
| 3. 金融商品に係るリスク管理体制 | <p>当ファンドで投資対象とする金融商品に係るリスク管理体制は次のとおりです。</p> <p>(1)運用部門から独立したインベストメント・ダイレクターは、パフォーマンス評価担当部署から報告を受け、運用成果（パフォーマンス）のモニターおよびリスク指標やリスク水準のチェックを行い、必要があれば是正を求めます。更に、投資制限の管理を行います。</p> <p>(2)リスク管理部門は、投資制限遵守状況の管理等、運用状況の管理・監督を行っています。</p>  |

## 金融商品の時価等に関する事項

|                            | 各計算期間末   |
|----------------------------|--|
| 1. 貸借対照表計上額、時価およびその差額      | 貸借対照表計上額は期末の時価で計上しているため、その差額はありません。  |
| 2. 時価の算定方法                 | <p>(1)有価証券<br/>「重要な会計方針に係る事項に関する注記」に記載しております。</p> <p>(2)デリバティブ取引<br/>「デリバティブ取引等に関する注記」に記載しております。</p> <p>(3)有価証券およびデリバティブ取引以外の金融商品<br/>有価証券およびデリバティブ取引以外の金融商品は、短期間で決済され、時価は帳簿価額と近似していることから、当該金融商品の帳簿価額を時価としております。</p> |
| 3. 金融商品の時価等に関する事項についての補足説明 | 金融商品の時価には、市場価格に基づく価額のほか、市場価格がない場合には合理的に算定された価額が含まれております。当該価額の算定においては、一定の前提条件等を採用しているため、異なる前提条件によった場合、当該価額が異なることもあります。  |

## （有価証券に関する注記）

## 売買目的有価証券

| 種類        | 第27期<br>(平成27年 1月30日現在)  | 第28期<br>(平成27年 7月30日現在)  |
|-----------|--------------------------|--------------------------|
|           | 当計算期間の損益に含まれた評価<br>差額（円） | 当計算期間の損益に含まれた評価<br>差額（円） |
| 親投資信託受益証券 | 1,305,629,931            | 776,665,125              |
| 合計        | 1,305,629,931            | 776,665,125              |

## （デリバティブ取引等に関する注記）

## 取引の時価等に関する事項

## （通貨関連）

| 区分                        | 種類           | 第27期（平成27年 1月30日現在） |                  |               |             | 第28期（平成27年 7月30日現在） |                  |               |             |
|---------------------------|--------------|---------------------|------------------|---------------|-------------|---------------------|------------------|---------------|-------------|
|                           |              | 契約額等<br>（円）         | うち<br>1年超<br>（円） | 時価<br>（円）     | 評価損益<br>（円） | 契約額等<br>（円）         | うち<br>1年超<br>（円） | 時価<br>（円）     | 評価損益<br>（円） |
| 市場<br>取引<br>以外<br>の取<br>引 | 為替予約取引<br>売建 |                     |                  |               |             |                     |                  |               |             |
|                           | アメリカドル       | 4,053,195,970       | -                | 4,023,130,440 | 30,065,530  | 3,378,515,611       | -                | 3,412,642,480 | 34,126,869  |
|                           | ユーロ          | 2,981,328,650       | -                | 2,811,480,000 | 169,848,650 | 3,956,686,916       | -                | 3,981,217,500 | 24,530,584  |
| 合計                        |              | 7,034,524,620       | -                | 6,834,610,440 | 199,914,180 | 7,335,202,527       | -                | 7,393,859,980 | 58,657,453  |

## （注）1．為替予約の時価の算定方法

（1）計算期間末日に対顧客先物売買相場の仲値が発表されている外貨については、以下のように評価しております。

計算期間末日において為替予約の受渡日（以下「当該日」という。）の対顧客先物売買相場の仲値が発表されている場合は当該為替予約は当該仲値で評価しております。

計算期間末日において当該日の対顧客先物売買相場の仲値が発表されていない場合は、以下の方法によっております。

- ・計算期間末日に当該日を越える対顧客先物売買相場が発表されている場合には、発表されている先物相場のうち当該日に最も近い前後二つの対顧客先物売買相場の仲値をもとに計算したレートにより評価しております。

- ・計算期間末日に当該日を越える対顧客先物売買相場が発表されていない場合には、当該日に最も近い発表されている対顧客先物売買相場の仲値により評価しております。

（2）計算期間末日に対顧客先物売買相場の仲値が発表されていない外貨については、計算期間末日の対顧客電信売買相場の仲値により評価しております。

2．換算において円未満の端数は切り捨てております。

3．契約額等および時価の合計欄の金額は、各々の合計金額であります。

## （関連当事者との取引に関する注記）

該当事項はありません。

## (4) 【附属明細表】

## 第1 有価証券明細表（平成27年7月30日現在）

## (イ) 株式

該当事項はありません。

## (ロ) 株式以外の有価証券

| 種類            | 通貨  | 銘柄                         | 口数            | 評価額            | 備考 |
|---------------|-----|----------------------------|---------------|----------------|----|
| 親投資信託<br>受益証券 | 日本円 | G I Mワールド・C B・オープン・マザーファンド | 6,326,522,560 | 18,374,752,123 |    |
| 合計            |     |                            | 6,326,522,560 | 18,374,752,123 |    |

## 第2 信用取引契約残高明細表

該当事項はありません。

## 第3 デリバティブ取引および為替予約取引の契約額等および時価の状況表

当表に記載すべき内容は、「デリバティブ取引等に関する注記 取引の時価等に関する事項」  
に開示しておりますので、記載を省略しております。



## （参考）

当ファンドは「GIMワールド・CB・オープン・マザーファンド」受益証券を主要投資対象としており、貸借対照表の資産の部に計上された「親投資信託受益証券」は、全て同親投資信託の受益証券であります。

尚、同親投資信託の状況は以下の通りであります。

「GIMワールド・CB・オープン・マザーファンド」の状況

尚、以下に記載した情報は監査の対象外であります。

## （1）貸借対照表

（単位：円）

| 区分          | 注記<br>番号 | (平成27年 1月30日現在) | (平成27年 7月30日現在) |
|-------------|----------|-----------------|-----------------|
|             |          | 金額              | 金額              |
| 資産の部        |          |                 |                 |
| 流動資産        |          |                 |                 |
| 預金          |          | -               | 82,710,594      |
| コール・ローン     |          | 580,992,793     | 1,220,321,416   |
| 株式          |          | 706,547,688     | 478,594,750     |
| 新株予約権証券     |          | 65,400,380      | 60,271,885      |
| 社債券         |          | 12,853,834,867  | 16,548,377,465  |
| 未収入金        |          | 341,694,734     | 206,118,102     |
| 未収配当金       |          | 3,272,500       | 2,648,174       |
| 未収利息        |          | 36,200,069      | 29,596,187      |
| 前払費用        |          | 6,128,574       | 10,515,356      |
| 流動資産合計      |          | 14,594,071,605  | 18,639,153,929  |
| 資産合計        |          | 14,594,071,605  | 18,639,153,929  |
| 負債の部        |          |                 |                 |
| 流動負債        |          |                 |                 |
| 派生商品評価勘定    |          | 408,243         | -               |
| 未払金         |          | 24,585,690      | 133,195,802     |
| 未払解約金       |          | 55,286,326      | 2,912,201       |
| 流動負債合計      |          | 80,280,259      | 136,108,003     |
| 負債合計        |          | 80,280,259      | 136,108,003     |
| 純資産の部       |          |                 |                 |
| 元本等         |          |                 |                 |
| 元本          | 1        | 5,282,507,994   | 6,370,741,514   |
| 剰余金         |          |                 |                 |
| 剰余金又は欠損金（ ） |          | 9,231,283,352   | 12,132,304,412  |
| 元本等合計       |          | 14,513,791,346  | 18,503,045,926  |
| 純資産合計       |          | 14,513,791,346  | 18,503,045,926  |
| 負債純資産合計     |          | 14,594,071,605  | 18,639,153,929  |

（注）「GIMワールド・CB・オープン・マザーファンド」の計算期間は、毎年1月31日から翌年1月30日までであり、当ファンドの計算期間と異なります。上記の貸借対照表は、平成27年1月30日および平成27年7月30日における同親投資信託の状況であります。

## ( 2 ) 注記表

## ( 重要な会計方針に係る事項に関する注記 )

|                            | 当財務諸表対象期間   |
|----------------------------|---|
| 1. 有価証券の評価基準および評価方法        | <p>株式および新株予約権証券<br/>移動平均法に基づき、以下のとおり原則として時価で評価しております。</p> <p>社債券<br/>個別法に基づき、以下のとおり原則として時価で評価しております。</p> <p>(1)金融商品取引所等に上場されている有価証券<br/>金融商品取引所等に上場されている有価証券は、原則として金融商品取引所等における計算期間末日の最終相場（外貨建証券の場合は計算期間末日において知りうる直近の最終相場）で評価しております。<br/>計算期間末日に当該金融商品取引所等の最終相場がない場合には、当該金融商品取引所等における直近の日の最終相場で評価しておりますが、直近の日の最終相場によることが適当でないとして認められた場合は、当該金融商品取引所等における計算期間末日又は直近の日の気配相場で評価しております。</p> <p>(2)金融商品取引所等に上場されていない有価証券<br/>当該有価証券については、原則として、日本証券業協会発表の売買参考統計値（平均値）、金融機関の提示する価額（ただし、売気配相場は使用しない）又は価格提供会社の提供する価額のいずれかから入手した価額で評価しております。</p> <p>(3)時価が入手できなかった有価証券<br/>適正な評価額を入手できなかった場合又は入手した評価額が時価と認定できない事由が認められた場合は、委託会社が忠実義務に基づいて合理的事由をもって時価と認めた価額もしくは受託者と協議のうえ両者が合理的事由をもって時価と認めた価額で評価しております。</p> |
| 2. デリバティブ等の評価基準および評価方法     | <p>為替予約取引<br/>個別法に基づき、原則として時価で評価しております。<br/>為替予約の評価は、原則として、わが国における計算期間末日の対顧客先物売買相場の仲値によって計算しております。</p>  |
| 3. その他財務諸表作成のための基本となる重要な事項 | <p>外貨建取引等の処理基準<br/>外貨建取引については、「投資信託財産の計算に関する規則」（平成12年総理府令第133号）第60条に基づき、取引発生時の外国通貨の額をもって記録する方法を採用しております。ただし、同第61条に基づき、外国通貨の売却時において、当該外国通貨に加えて、外貨建資産等の外貨基金勘定および外貨建各損益勘定の前日の外貨建純資産額に対する当該売却外国通貨の割合相当額を当該外国通貨の売却時の外国為替相場等で円換算し、前日の外貨基金勘定に対する円換算した外貨基金勘定の割合相当の邦貨建資産等の外国投資勘定と、円換算した外貨基金勘定を相殺した差額を為替差損益とする計理処理を採用しております。</p>  |

## （貸借対照表に関する注記）

| 区分   | (平成27年 1月30日現在)      | (平成27年 7月30日現在)      |
|--|----------------------|----------------------|
| 1 本報告書における開示対象ファンドの期首における当該親投資信託の元本額、期中追加設定元本額および期中解約元本額 |                      |                      |
| 期首元本額  | 5,096,454,624円       | 5,282,507,994円       |
| 期中追加設定元本額  | 1,301,873,710円       | 2,016,249,016円       |
| 期中解約元本額  | 1,115,820,340円       | 928,015,496円         |
| 本報告書における開示対象ファンドの期末における元本の内訳（注）                          |                      |                      |
| JPMワールド・CB・オープン  | 5,224,902,739円       | 6,326,522,560円       |
| GIMワールド・CB・オープンVA<br>（適格機関投資家専用）                         | 57,605,255円          | 44,218,954円          |
| 合計   | 5,282,507,994円       | 6,370,741,514円       |
| 本報告書における開示対象ファンドの計算期間末日における受益権の総数                        | 5,282,507,994口       | 6,370,741,514口       |
| 1口当たりの純資産額<br>（1万口当たりの純資産額）                              | 2.7475円<br>(27,475円) | 2.9044円<br>(29,044円) |

（注）当該親投資信託受益証券を投資対象とする証券投資信託ごとの元本額

## （金融商品に関する注記）

## 金融商品の状況に関する注記

|                   | 当財務諸表対象期間  |
|-------------------|--|
| 1. 金融商品に対する取組方針   | 当ファンドは証券投資信託として、有価証券等の金融商品への投資を信託約款に定める「運用の基本方針」に基づき行っております。   |
| 2. 金融商品の内容及びそのリスク | 当ファンドが保有した主な金融商品は、株式、新株予約権証券、社債券およびデリバティブ取引であり、当ファンドで利用しているデリバティブ取引は、通貨関連では為替予約取引であります。当ファンドが保有した金融商品およびデリバティブ取引には、株価変動リスク、金利変動リスク、為替変動リスク、信用リスク、流動性のリスクがあります。<br>なお、デリバティブ取引は、通貨関連では信託財産の効率的な運用に資する目的として利用しております。   |
| 3. 金融商品に係るリスク管理体制 | 当ファンドは運用を外部委託しておりますが、投資対象とする金融商品に係るリスク管理体制は次のとおりです。<br>(1)運用部門から独立したインベストメント・ダイレクターおよび外部委託先において運用部門から独立したインベストメント・ダイレクターは、パフォーマンス評価担当部署から報告を受け、運用成果（パフォーマンス）のモニターを行います。さらに外部委託先のインベストメント・ダイレクターは、リスク指標やリスク水準のチェックを行い、必要があれば是正を求めます。<br>(2)リスク管理部門は、投資制限遵守状況の管理等、運用状況の管理・監督を行っております。<br>(3)運用商品部門は外部委託先のリスク管理体制に変更がないか継続的にモニタリングします。運用商品部門の部長はその結果をリスク・コミッティーに報告し、当該報告内容に問題点があった際には、必要に応じてリスク・コミッティーより勧告を受けます。また運用商品部門の部長は、委託先の業務遂行能力に問題があると判断した場合は、業務改善指導、委託解消等の対応策を実施します。 |

## 金融商品の時価等に関する事項

|                            | 各期間末   |
|----------------------------|--|
| 1. 貸借対照表計上額、時価およびその差額      | 貸借対照表計上額は期末の時価で計上しているため、その差額はありません。  |
| 2. 時価の算定方法                 | <p>(1)有価証券<br/>「重要な会計方針に係る事項に関する注記」に記載しております。一部の債券時価に関しては合理的に算定された価額を採用する場合があります。合理的に算定された価額は発行体の格付けや債券の償還年限を基にした国債に対する上乘せ金利、取引業者からの提示価格、流動性、将来発生しうるキャッシュフロー、その他個々の債券の特性等を考慮して価格提供会社が算出した価格を利用しております。</p> <p>(2)デリバティブ取引<br/>平成27年1月30日現在、「デリバティブ取引等に関する注記」に記載しております。<br/>平成27年7月30日現在、該当事項はありません。</p> <p>(3)有価証券およびデリバティブ取引以外の金融商品<br/>有価証券およびデリバティブ取引以外の金融商品は、短期間で決済され、時価は帳簿価額と近似していることから、当該金融商品の帳簿価額を時価としております。</p> |
| 3. 金融商品の時価等に関する事項についての補足説明 | 金融商品の時価には、市場価格に基づく価額のほか、市場価格がない場合には合理的に算定された価額が含まれております。当該価額の算定においては、一定の前提条件等を採用しているため、異なる前提条件によった場合、当該価額が異なることもあります。  |

## (有価証券に関する注記)

## 売買目的有価証券

| 種類      | (平成27年1月30日現在)     | (平成27年7月30日現在)     |
|---------|--------------------|--------------------|
|         | 当期間の損益に含まれた評価差額(円) | 当期間の損益に含まれた評価差額(円) |
| 株式      | 9,627,436          | 32,306,872         |
| 新株予約権証券 | 12,812,316         | 6,212,965          |
| 社債券     | 441,660,132        | 66,920,921         |
| 合計      | 438,475,252        | 105,440,758        |

(注) 当期間の損益に含まれた評価差額は、当親投資信託の計算期間開始日から本報告書における開示対象ファンドの計算期間末日までの期間に対応する金額であります。

## (デリバティブ取引等に関する注記)

## 取引の時価等に関する事項

## (通貨関連)

| 区分        | 種類     | (平成27年1月30日現在) |          |             |         | (平成27年7月30日現在) |          |       |         |
|-----------|--------|----------------|----------|-------------|---------|----------------|----------|-------|---------|
|           |        | 契約額等(円)        | うち1年超(円) | 時価(円)       | 評価損益(円) | 契約額等(円)        | うち1年超(円) | 時価(円) | 評価損益(円) |
| 市場取引以外の取引 | 為替予約取引 |                |          |             |         |                |          |       |         |
|           | 売建     |                |          |             |         |                |          |       |         |
|           | アメリカドル | 147,034,112    | -        | 147,420,617 | 386,505 | -              | -        | -     | -       |
|           | 英ポンド   | 48,420,007     | -        | 48,441,745  | 21,738  | -              | -        | -     | -       |
| 合計        |        | 195,454,119    | -        | 195,862,362 | 408,243 | -              | -        | -     | -       |

## (注) 1. 為替予約の時価の算定方法

- (1) 計算期間末日に対顧客先物売買相場の仲値が発表されている外貨については、以下のように評価しております。
- 計算期間末日において為替予約の受渡日（以下「当該日」という。）の対顧客先物売買相場の仲値が発表されている場合は当該為替予約は当該仲値で評価しております。
- 計算期間末日において当該日の対顧客先物売買相場の仲値が発表されていない場合は、以下の方法によっております。
- ・ 計算期間末日に当該日を越える対顧客先物売買相場が発表されている場合には、発表されている先物相場のうち当該日に最も近い前後二つの対顧客先物売買相場の仲値をもとに計算したレートにより評価しております。
  - ・ 計算期間末日に当該日を越える対顧客先物売買相場が発表されていない場合には、当該日に最も近い発表されている対顧客先物売買相場の仲値により評価しております。
- (2) 計算期間末日に対顧客先物売買相場の仲値が発表されていない外貨については、計算期間末日の対顧客電信売買相場の仲値により評価しております。
2. 換算において円未満の端数は切り捨てております。
3. 契約額等および時価の合計欄の金額は、各々の合計金額であります。

## (関連当事者との取引に関する注記)

該当事項はありません。

## (3) 附属明細表

## 第1 有価証券明細表（平成27年7月30日現在）

## (イ) 株式

| 通貨     | 銘柄                                     | 株式数    | 評価額単価    | 評価額金額         | 備考 |
|--------|--|--------|----------|---------------|----|
| アメリカドル | ARCELORMITTAL 6% MTUS PFD              | 27,781 | 14.68    | 407,825.08    | *  |
|        | ALLERGAN PLC 5.5% SERIES A PFD         | 331    | 1,128.20 | 373,434.20    | *  |
|        | WELLS FARGO CO 7.5% SERIES L PFD       | 360    | 1,193.00 | 429,480.00    | *  |
|        | CROWN CASTLE INT 4.5% SERIES A PFD     | 3,354  | 103.08   | 345,730.32    | *  |
|        | WEYERHAEUSER CO 6.375% SERIES A PFD    | 6,196  | 51.20    | 317,235.20    | *  |
|        | FRONTIER COM 11.125% SERIES A PFD      | 4,532  | 95.98    | 434,981.36    | *  |
|        | DOMINION RESOURCES 6.0% SERIES B PFD   | 10,800 | 55.97    | 604,476.00    | *  |
|        | DOMINION RESOURCES 6.125% SERIES A PFD | 4,000  | 55.82    | 223,280.00    | *  |
|        | EXELON CORP 6.5% PFD                   | 9,800  | 45.48    | 445,704.00    | *  |
|        | NEXTERA ENERGY INC 5.799% PFD          | 4,771  | 57.64    | 275,000.44    | *  |
| 小計     | 銘柄数：                                   | 10     |          | 3,857,146.60  |    |
|        |  |        |          | (478,594,750) |    |
|        | 組入時価比率：                                | 2.6%   |          | 100.0%        |    |
| 合計     |  |        |          | 478,594,750   |    |
|        |  |        |          | (478,594,750) |    |

(注) 各通貨計欄の( )内は、邦貨換算額であります。

(注) 合計金額欄の( )内は、外貨建有価証券に係わるもので、内書であります。

(注) 比率は左より組入時価の純資産に対する比率、および各通貨計欄の合計金額に対する比率であります。

(注) 備考欄の\*の銘柄は優先証券であることを表しております。

## (ロ) 株式以外の有価証券

| 種類      | 通貨  | 銘柄                         | 銘柄数<br>比率 | 券面総額       | 評価額          | 備考 |
|---------|-----|----------------------------|-----------|------------|--------------|----|
| 新株予約権証券 | ユーロ | SIEMENS AG-CW17 WRT        |           | 8.00       | 98,000.00    |    |
|         |     | SIEMENS AG-CW19 WRT        |           | 19.00      | 344,850.00   |    |
|         | 計   | 銘柄数：                       | 2         | 27.00      | 442,850.00   |    |
|         |     |                            |           |            | (60,271,885) |    |
|         |     | 組入時価比率：                    | 0.3%      |            | 0.4%         |    |
|         | 小計  |                            |           |            | 60,271,885   |    |
|         |     |                            |           |            | (60,271,885) |    |
| 社債券     | 日本円 | 前田建設工業 0% S E<br>P 1 8 C B |           | 40,000,000 | 46,250,000   |    |

|  |  |                               |  |             |             |  |
|--|--|-------------------------------|--|-------------|-------------|--|
|  |  | 横浜冷凍120%コールオプション条項付第4回無担保転換社債 |  | 25,000,000  | 27,750,000  |  |
|  |  | 飯田グループホールディングス0% JUN20 CB     |  | 30,000,000  | 31,668,600  |  |
|  |  | 帝人0% DEC18 CB                 |  | 70,000,000  | 85,668,100  |  |
|  |  | 東レ0% AUG19 CB                 |  | 80,000,000  | 94,261,600  |  |
|  |  | 東レ0% AUG21 CB                 |  | 50,000,000  | 62,156,000  |  |
|  |  | クレハ0% MAR18 CB                |  | 20,000,000  | 22,625,000  |  |
|  |  | 塩野義製薬0% DEC19 CB              |  | 20,000,000  | 26,150,000  |  |
|  |  | テルモ0% DEC21 CB                |  | 70,000,000  | 76,549,900  |  |
|  |  | テルモ0% DEC19 CB                |  | 60,000,000  | 64,854,000  |  |
|  |  | 東和薬品0% JUL22 CB               |  | 30,000,000  | 32,499,900  |  |
|  |  | リゾートトラスト0% DEC21 CB           |  | 110,000,000 | 126,956,500 |  |
|  |  | 日機装0% AUG18 CB                |  | 70,000,000  | 71,290,800  |  |
|  |  | SANKYO0% JUL20 CB             |  | 50,000,000  | 52,033,000  |  |
|  |  | ソニー130%コールオプション条項付第6回無担保転換社債  |  | 146,000,000 | 156,220,000 |  |
|  |  | ミツミ電機0% AUG22 CB              |  | 20,000,000  | 20,683,400  |  |
|  |  | 日本セラミック0% APR18 CB            |  | 50,000,000  | 55,187,500  |  |
|  |  | サイバーダイン0% DEC17 CB            |  | 30,000,000  | 32,703,600  |  |
|  |  | アシックス0% MAR19 CB              |  | 40,000,000  | 54,897,200  |  |
|  |  | 日本ユニシス0% JUN16 CB             |  | 10,000,000  | 12,063,900  |  |
|  |  | 高島屋0% DEC20 CB                |  | 50,000,000  | 56,252,000  |  |
|  |  | 高島屋0% DEC18 CB                |  | 150,000,000 | 160,720,500 |  |
|  |  | ケーズホールディングス0% DEC19 CB        |  | 50,000,000  | 59,801,000  |  |
|  |  | T&Dホールディングス0% JUN20 CB        |  | 50,000,000  | 52,603,000  |  |
|  |  | 名古屋鉄道0% DEC24 CB              |  | 170,000,000 | 177,123,000 |  |
|  |  | FUKUYAMA0% MAR17 CB           |  | 50,000,000  | 60,104,000  |  |
|  |  | 川崎汽船0% SEP18 CB               |  | 120,000,000 | 127,162,800 |  |
|  |  | 中国電力0% MAR20 CB               |  | 120,000,000 | 133,699,200 |  |
|  |  | エイチ・アイ・エス0% AUG19 CB          |  | 40,000,000  | 47,035,200  |  |

|  |        |                           |       |               |               |
|--|--------|---------------------------|-------|---------------|---------------|
|  |        | 日本空港ビルデング<br>0% MAR 20 CB |       | 20,000,000    | 22,515,800    |
|  |        | 日本空港ビルデング<br>0% MAR 22 CB |       | 20,000,000    | 22,940,800    |
|  |        | ヤマダ電機 0% JUN<br>19 CB     |       | 170,000,000   | 182,046,200   |
|  | 計      | 銘柄数:                      | 32    | 2,031,000,000 | 2,254,472,500 |
|  |        | 組入時価比率:                   | 12.2% |               | 13.6%         |
|  | アメリカドル | AIR LEASE 3.875% CB       |       | 355,000.00    | 468,702.95    |
|  |        | AKAMAI TECH 0% CB         |       | 632,000.00    | 673,269.60    |
|  |        | ARCP REIT 3.75% REIT CB   |       | 778,000.00    | 730,370.84    |
|  |        | ASE GROUP 0% CB           |       | 400,000.00    | 458,328.00    |
|  |        | AYALA CORP 0.5% EB        |       | 400,000.00    | 427,260.00    |
|  |        | BIOMARIN PHARM 0.75% CB   |       | 176,000.00    | 284,512.80    |
|  |        | BROCADE 1.375% 144A CB    |       | 434,000.00    | 424,781.84    |
|  |        | BW GROUP 1.75% BWLP CB    |       | 400,000.00    | 362,140.00    |
|  |        | CEMEX 3.72% CB            |       | 636,000.00    | 655,480.68    |
|  |        | CEMEX 3.75% CB            |       | 1,300,000.00  | 1,467,089.00  |
|  |        | CHINA O/S L&I 0% COLI CB  |       | 1,000,000.00  | 1,150,070.00  |
|  |        | CITRIX 0.5% CB            |       | 1,134,000.00  | 1,219,118.04  |
|  |        | COBALT INTL NRG3.125% CB  |       | 856,000.00    | 560,337.60    |
|  |        | CTRIP.COM 1.25% CB        |       | 1,363,000.00  | 1,513,802.32  |
|  |        | CTRIP.COM 1% 144A CB      |       | 1,372,000.00  | 1,283,300.20  |
|  |        | DP WORLD 1.75% CB         |       | 1,400,000.00  | 1,542,940.00  |
|  |        | ENN ENERGY 0% CB          |       | 750,000.00    | 854,175.00    |
|  |        | FIREEYE INC 1.625% B CB   |       | 385,000.00    | 398,301.75    |
|  |        | FIREEYE INC 1% A CB       |       | 509,000.00    | 527,721.02    |
|  |        | GILEAD 1.625% CB          |       | 84,000.00     | 429,397.92    |
|  |        | HOLOGIC MLT 42 CB         |       | 588,000.00    | 774,889.92    |
|  |        | HORIZON PH 2.5% 144A CB   |       | 400,000.00    | 595,432.00    |
|  |        | HYUNDAI HEAVY IN 0% EB    |       | 400,000.00    | 391,468.00    |
|  |        | ILLUMINA 0.5% CB          |       | 226,000.00    | 274,777.58    |
|  |        | ILLUMINA 0% CB            |       | 1,209,000.00  | 1,403,044.50  |
|  |        | IMPAX LAB 2% 144A CB      |       | 566,000.00    | 580,936.74    |
|  |        | INTEL CORP 3.25% CB       |       | 450,000.00    | 650,052.00    |
|  |        | INTEL CORP MLT CB         |       | 812,000.00    | 953,913.24    |
|  |        | ISIS PHARMA 1% 144A CB    |       | 623,000.00    | 648,885.65    |
|  |        | JARDEN 1.125% CB          |       | 910,000.00    | 1,127,016.80  |
|  |        | JAZZ PHRM 1.875% 144A CB  |       | 800,000.00    | 968,456.00    |
|  |        | JOYO BANK 0% CB           |       | 600,000.00    | 639,510.00    |
|  |        | LAM RESEARCH 0.5% CB      |       | 911,000.00    | 1,156,970.00  |
|  |        | LIB MEDIA 1.375% CB       |       | 1,190,000.00  | 1,146,814.90  |
|  |        | LINKEDIN 0.5% 144A CB     |       | 1,768,000.00  | 1,868,245.60  |
|  |        | MACQUARIE INFRA2.875% CB  |       | 255,000.00    | 301,568.10    |
|  |        | MICROCHIP 1.625% 144A CB  |       | 1,842,000.00  | 1,727,390.76  |
|  |        | MITSUI OSK 0% 20 CB       |       | 100,000.00    | 89,747.00     |
|  |        | MOLINA 1.625% CB          |       | 221,000.00    | 288,276.82    |
|  |        | NAVISTAR INTL 4.75% CB    |       | 733,000.00    | 589,148.75    |
|  |        | NBK ABU DHABI 1% NBAD CB  |       | 600,000.00    | 623,898.00    |
|  |        | NETSUITE 0.25% CB         |       | 433,000.00    | 459,148.87    |
|  |        | NVIDIA CORP 1% CB         |       | 1,818,000.00  | 2,081,573.64  |
|  |        | NXP SEMICOND 1% 144A CB   |       | 2,200,000.00  | 2,492,160.00  |
|  |        | ON SEMICOND 1% 144A CB    |       | 280,000.00    | 267,114.40    |
|  |        | PORTFOLIO REC 3% CB       |       | 613,000.00    | 686,792.94    |
|  |        | PREMIER OIL 2.5% PMO CB   |       | 618,000.00    | 538,222.38    |
|  |        | PRICELINE 0.35% CB        |       | 490,000.00    | 564,230.10    |
|  |        | PRICELINE 1% CB           |       | 1,326,000.00  | 1,823,687.58  |

|  |     |                          |       |               |                 |  |
|--|-----|--------------------------|-------|---------------|-----------------|--|
|  |     | PROOFPOINT 0.75% 144A CB |       | 349,000.00    | 385,896.28      |  |
|  |     | PROSPECT 5.875% CB       |       | 312,000.00    | 307,788.00      |  |
|  |     | QIAGEN 0.375% QGEN CB    |       | 400,000.00    | 451,152.00      |  |
|  |     | QIAGEN 0.875% QGEN CB    |       | 200,000.00    | 230,872.00      |  |
|  |     | QIHOO 360 2.5% CB        |       | 600,000.00    | 580,572.00      |  |
|  |     | RED HAT 0.25% 144A CB    |       | 871,000.00    | 1,090,927.50    |  |
|  |     | REDWOOD 4.625% REIT CB   |       | 602,000.00    | 578,028.36      |  |
|  |     | SALESFORCE 0.25% CB      |       | 1,249,000.00  | 1,573,952.33    |  |
|  |     | SANDISK 0.5% CB          |       | 2,009,000.00  | 1,983,304.89    |  |
|  |     | SERVICENOW 0% CB         |       | 757,000.00    | 918,293.99      |  |
|  |     | SHIZUOKA BANK 0% CB      |       | 300,000.00    | 301,134.00      |  |
|  |     | SIEMENS 1.05% REGS WW    |       | 750,000.00    | 798,667.50      |  |
|  |     | SIEMENS 1.65% WW         |       | 500,000.00    | 556,890.00      |  |
|  |     | SINA CORP 1% CB          |       | 404,000.00    | 376,342.16      |  |
|  |     | SMIC 0% CB               |       | 600,000.00    | 646,698.00      |  |
|  |     | SOLARCITY 1.625% 144A CB |       | 495,000.00    | 470,769.75      |  |
|  |     | STARWOOD 4% REIT CB      |       | 811,000.00    | 861,906.47      |  |
|  |     | STMICRO 0% STM CB        |       | 1,200,000.00  | 1,209,732.00    |  |
|  |     | SUBSEA 7 SA 1% SUBC CB   |       | 400,000.00    | 363,328.00      |  |
|  |     | SUNEDISON 0.25% 144A CB  |       | 947,000.00    | 1,033,584.21    |  |
|  |     | SUNEDISON 2.625% 144A CB |       | 507,000.00    | 478,227.75      |  |
|  |     | TESLA MOTORS 0.25% CB    |       | 1,208,000.00  | 1,180,566.32    |  |
|  |     | TESLA MOTORS 1.25% CB    |       | 1,973,000.00  | 1,916,059.22    |  |
|  |     | TPK HOLDING 0% REGS CB   |       | 250,000.00    | 233,565.00      |  |
|  |     | TWITTER 0.25% 144A CB    |       | 629,000.00    | 550,425.32      |  |
|  |     | TWITTER 1% 144A CB       |       | 637,000.00    | 550,450.81      |  |
|  |     | VEDANTA 5.5% CB          |       | 600,000.00    | 581,136.00      |  |
|  |     | WITING PET 1.25% 144A CB |       | 1,750,000.00  | 1,522,080.00    |  |
|  |     | WORKDAY 0.75% CB         |       | 324,000.00    | 382,990.68      |  |
|  |     | WRIGHT MEDICAL 2%144A CB |       | 236,000.00    | 249,157.00      |  |
|  |     | XILINX INC 2.625% CB     |       | 304,000.00    | 444,232.16      |  |
|  |     | YAHOO INC 0% 144A CB     |       | 1,991,000.00  | 2,048,121.79    |  |
|  |     | YAMAGUCHI FIN 0% CB      |       | 500,000.00    | 638,110.00      |  |
|  |     | YAMAGUCHI FIN FLT CB     |       | 300,000.00    | 330,846.00      |  |
|  |     | ZHEN DING TECH 0% CB     |       | 400,000.00    | 420,668.00      |  |
|  | 計   | 銘柄数 :                    | 84    | 62,711,000.00 | 67,390,947.32   |  |
|  |     |                          |       |               | (8,361,868,743) |  |
|  |     | 組入時価比率 :                 | 45.2% |               | 50.4%           |  |
|  | ユーロ | AABAR INVEST 0.5% UCG EB |       | 2,500,000.00  | 2,613,050.00    |  |
|  |     | ACCIONA 3% ANA CB        |       | 400,000.00    | 527,960.00      |  |
|  |     | ACS 1.625% IBE EB        |       | 700,000.00    | 793,653.00      |  |
|  |     | AIR FRA-KLM2.03% AFFP CB |       | 506,368.60    | 518,954.07      |  |
|  |     | ALCATEL-LUCENT 0.125% CB |       | 690,177.72    | 766,062.93      |  |
|  |     | ALCATEL-LUCENT 0% ALU CB |       | 781,898.73    | 854,191.07      |  |
|  |     | AMERICA MOVIL 0% EB      |       | 2,100,000.00  | 2,205,273.00    |  |
|  |     | BENI STAB 2.625% REIT CB |       | 400,000.00    | 488,444.00      |  |
|  |     | BNP PARIBAS0.25% PARG EB |       | 1,000,000.00  | 1,088,540.00    |  |
|  |     | CAIXA 1% CABK CB         |       | 900,000.00    | 993,429.00      |  |
|  |     | CAP GEMINI 0% CAP CB     |       | 200,181.66    | 281,748.30      |  |
|  |     | COFINIMMO 2% REIT CB     |       | 191,460.90    | 214,538.15      |  |
|  |     | CR AGRICOLE 0% EMTN EB   |       | 771,516.85    | 880,245.91      |  |
|  |     | DEUTSCHE POST 0.6%DPW CB |       | 100,000.00    | 135,679.00      |  |
|  |     | DEUTSCHE WOHNEN 0.5% CB  |       | 400,000.00    | 551,916.00      |  |
|  |     | ENI SPA 0.625% SRG EB    |       | 1,000,000.00  | 1,078,720.00    |  |
|  |     | FAURECIA 3.25% EO CB     |       | 91,478.08     | 172,230.49      |  |
|  |     | FONCIERE 0.875% REIT CB  |       | 958,042.11    | 1,114,248.29    |  |
|  |     | FRESENIUS 0% CB          |       | 400,000.00    | 538,116.00      |  |



|  |            |                          |       |               |                 |  |
|--|------------|--------------------------|-------|---------------|-----------------|--|
|  |            | FRESENIUS 1.125% FME CB  |       | 600,000.00    | 746,976.00      |  |
|  |            | GBL 0.375% CB            |       | 500,000.00    | 553,710.00      |  |
|  |            | GBL 1.25% GSZ EB         |       | 1,700,000.00  | 1,829,744.00    |  |
|  |            | HANIEL FINANCE 0% MEO EB |       | 200,000.00    | 206,018.00      |  |
|  |            | HNAM ZRT 3.375% RICH EB  |       | 500,000.00    | 539,600.00      |  |
|  |            | IMMOFINANZ 1.5% BWO EB   |       | 400,000.00    | 469,628.00      |  |
|  |            | IMMOFINANZ 4.25% CB      |       | 844,929.60    | 919,373.61      |  |
|  |            | INDUSTRIVARDEN 1.875% CB |       | 800,000.00    | 895,736.00      |  |
|  |            | INGENICO 0% ING CB       |       | 487,700.95    | 499,846.01      |  |
|  |            | MARINE HARVEST 0.875% CB |       | 900,000.00    | 1,100,241.00    |  |
|  |            | MICHELIN 0% ML CB        |       | 666,835.86    | 896,310.34      |  |
|  |            | MISARTE 3.25% PP EB      |       | 378,289.60    | 480,833.38      |  |
|  |            | NEOPOST SA VAR NEO CB    |       | 192,836.26    | 184,104.05      |  |
|  |            | ORPAR 0% EB              |       | 300,000.00    | 301,815.00      |  |
|  |            | OUTOKUMPU 3.25% OUT1 CB  |       | 200,000.00    | 200,306.00      |  |
|  |            | PARPUBLICA 5.25% GALP EB |       | 750,000.00    | 820,695.00      |  |
|  |            | PEUGEOT SA 4.45% UG CB   |       | 580,462.60    | 697,780.78      |  |
|  |            | PRYSMIAN 1.25% PRY CB    |       | 500,000.00    | 558,925.00      |  |
|  |            | RAG-STIFTUNG 0% EVK R EB |       | 800,000.00    | 957,728.00      |  |
|  |            | RAG-STIFTUNG 0% EVK V EB |       | 900,000.00    | 1,053,504.00    |  |
|  |            | RALLYE SA 1% COFP EB     |       | 269,371.33    | 287,882.28      |  |
|  |            | ROCKET INTERNET3%RKET CB |       | 400,000.00    | 403,788.00      |  |
|  |            | SACYR 4% SCYR CB         |       | 200,000.00    | 182,946.00      |  |
|  |            | SALZGITTER 0% CB         |       | 500,000.00    | 494,480.00      |  |
|  |            | SUEZ ENVI 0% SEV CB      |       | 534,530.26    | 631,048.32      |  |
|  |            | TELEFONICA 6% TIT EB     |       | 400,000.00    | 515,932.00      |  |
|  |            | UNIBAIL 0% ULNA REIT CB  |       | 2,227,946.01  | 2,260,549.07    |  |
|  |            | VOLKSWAGEN 5.5% REGS CB  |       | 300,000.00    | 330,240.00      |  |
|  | 計          | 銘柄数 :                    | 47    | 31,124,027.12 | 34,836,739.05   |  |
|  |            |                          |       |               | (4,741,280,184) |  |
|  |            | 組入時価比率 :                 | 25.6% |               | 28.5%           |  |
|  | 英ポンド       | BR LAND 0% BLND REIT CB  |       | 600,000.00    | 602,220.00      |  |
|  |            | BR LAND 1.5% REIT CB     |       | 600,000.00    | 738,438.00      |  |
|  |            | DERWENT LN 1.125%REIT CB |       | 200,000.00    | 245,044.00      |  |
|  |            | GPE 1% GPOR REIT CB      |       | 300,000.00    | 366,153.00      |  |
|  |            | INTU PROP 2.5% REIT CB   |       | 500,000.00    | 555,490.00      |  |
|  |            | SAINSBURY 1.25% SBRY CB  |       | 500,000.00    | 524,455.00      |  |
|  | 計          | 銘柄数 :                    | 6     | 2,700,000.00  | 3,031,800.00    |  |
|  |            |                          |       |               | (586,956,480)   |  |
|  |            | 組入時価比率 :                 | 3.2%  |               | 3.5%            |  |
|  | スイスフラン     | SWISS LIFE 0% SLHN CB    |       | 210,000.00    | 244,937.70      |  |
|  | 計          | 銘柄数 :                    | 1     | 210,000.00    | 244,937.70      |  |
|  |            |                          |       |               | (31,391,215)    |  |
|  |            | 組入時価比率 :                 | 0.2%  |               | 0.2%            |  |
|  | スウェーデンクローネ | INDUSTRIVARDEN 0% ICA EB |       | 4,000,000.00  | 4,561,200.00    |  |
|  | 計          | 銘柄数 :                    | 1     | 4,000,000.00  | 4,561,200.00    |  |
|  |            |                          |       |               | (65,453,220)    |  |
|  |            | 組入時価比率 :                 | 0.4%  |               | 0.4%            |  |
|  | 香港ドル       | ASM PACIFIC TECH 2% CB   |       | 4,000,000.00  | 4,166,560.00    |  |
|  |            | BEIJING ENT 0% CB        |       | 2,000,000.00  | 1,949,160.00    |  |
|  |            | HENGAN INTL 0% CB        |       | 4,000,000.00  | 4,237,320.00    |  |
|  |            | KINGSOFT 1.25% CB        |       | 4,000,000.00  | 3,793,840.00    |  |
|  |            | SHENZHOU INTL 0.5% CB    |       | 4,000,000.00  | 4,747,400.00    |  |
|  |            | SIIC/TONG JIE 0% 363 CB  |       | 6,000,000.00  | 6,150,180.00    |  |
|  | 計          | 銘柄数 :                    | 6     | 24,000,000.00 | 25,044,460.00   |  |
|  |            |                          |       |               | (400,961,804)   |  |

|  |          |                     |      |              |                  |  |
|--|----------|---------------------|------|--------------|------------------|--|
|  |          | 組入時価比率：             | 2.2% |              | 2.4%             |  |
|  | シンガポールドル | CAPITALAND 1.85% CB |      | 1,250,000.00 | 1,170,162.50     |  |
|  | 計        | 銘柄数：                | 1    | 1,250,000.00 | 1,170,162.50     |  |
|  |          |                     |      |              | (105,993,319)    |  |
|  |          | 組入時価比率：             | 0.6% |              | 0.6%             |  |
|  | 小計       |                     |      |              | 16,548,377,465   |  |
|  |          |                     |      |              | (14,293,904,965) |  |
|  | 合計       |                     |      |              | 16,608,649,350   |  |
|  |          |                     |      |              | (14,354,176,850) |  |

(注) 各通貨計欄の( )内は、邦貨換算額であります。

(注) 小計・合計金額欄の( )内は、外貨建有価証券に係わるもので、内書であります。

(注) 比率は左より組入時価の純資産に対する比率、および各通貨計欄の合計金額に対する比率であります。

## 第2 信用取引契約残高明細表

該当事項はありません。

## 第3 デリバティブ取引および為替予約取引の契約額等および時価の状況表

該当事項はありません。

## 2【ファンドの現況】

## 【純資産額計算書】

(平成27年8月20日現在)

| 種類             | 金額             | 単位 |
|----------------|----------------|----|
| 資産総額           | 18,241,259,383 | 円  |
| 負債総額           | 110,751,035    | 円  |
| 純資産総額( - )     | 18,130,508,348 | 円  |
| 発行済口数          | 17,980,372,656 | 口  |
| 1口当たり純資産額( / ) | 1.0083         | 円  |

(参考) G I Mワールド・C B・オープン・マザーファンド

(平成27年8月20日現在)

| 種類             | 金額             | 単位 |
|----------------|----------------|----|
| 資産総額           | 18,349,276,466 | 円  |
| 負債総額           | 15,168,608     | 円  |
| 純資産総額( - )     | 18,334,107,858 | 円  |
| 発行済口数          | 6,339,189,621  | 口  |
| 1口当たり純資産額( / ) | 2.8922         | 円  |

## 第4【内国投資信託受益証券事務の概要】

### 1 名義書換

当ファンドの受益権は、社振法に定める振替投資信託受益権の形態で発行されますので、名義書換手続はありませんが、その譲渡は以下の手続により行われます。

- (1) 受益者は、その保有する受益権を譲渡する場合には、当該受益者の譲渡の対象とする受益権が記載または記録されている振替口座簿にかかる振替機関等に振替の申請をするものとします。
- (2) 前記(1)の申請があった場合には、前記(1)の振替機関等は、当該譲渡にかかる譲渡人の保有する受益権の口数の減少および譲受人の保有する受益権の口数の増加につき、その備える振替口座簿に記載または記録するものとします。ただし、前記(1)の振替機関等が振替先口座を開設したものでない場合には、譲受人の振替先口座を開設した他の振替機関等（当該他の振替機関等の上位機関を含みます。）に社振法の規定にしたがい、譲受人の振替先口座に受益権の口数の増加の記載または記録が行われるよう通知するものとします。
- (3) 前記(1)の振替について、委託会社は、当該受益者の譲渡の対象とする受益権が記載または記録されている振替口座簿にかかる振替機関等と譲受人の振替先口座を開設した振替機関等が異なる場合等において、委託会社が必要と認めるときまたはやむを得ない事情があると判断したときは、振替停止日や振替停止期間を設けることができます。

### 2 受益者に対する特典

ありません。

### 3 受益証券の譲渡制限の内容

当ファンドの受益権には、譲渡制限はありません。なお、受益権の譲渡は、振替口座簿への記載または記録によらなければ、委託会社および受託会社に対抗することができません。

### 4 その他内国投資信託受益証券事務の概要

- (1) 受益権の再分割  
委託会社は、受託会社と合意のうえ、社振法に定めるところにしたがい、一定日現在の受益権を均等に再分割できるものとします。
- (2) 償還金  
償還金は、償還日において振替機関等の振替口座簿に記載または記録されている受益者（償還日以前において一部解約が行われた受益権にかかる受益者を除きます。また、当該償還日以前に設定された受益権で取得申込代金支払前のため販売会社の名義で記載または記録されている受益権については原則として取得申込者として）に支払います。
- (3) 質権口記載または記録の受益権の取扱いについて  
振替機関等の振替口座簿の質権口に記載または記録されている受益権にかかる収益分配金の支払い、一部解約の実行の請求の受付、一部解約金および償還金の支払い等については、信託約款の規定によるほか、民法その他の法令等にしたがって取扱われます。

## 第二部【委託会社等の情報】

### 第1【委託会社等の概況】

#### 1【委託会社等の概況】

資本金の額（平成27年8月末現在）

|              |          |
|--------------|----------|
| 資本金の額        | 2,218百万円 |
| 会社が発行する株式の総数 | 70,000株  |
| 発行済株式総数      | 56,265株  |

会社の意思決定機構

取締役会は、会社の業務執行上重要な事項を決定し、その決議は、取締役の過半数が出席し、その出席取締役の過半数をもって行われます。

取締役は、株主総会において選任され、任期は選任後2年以内に終了する事業年度のうち最終のものに関する定時株主総会の終結の時までとします。増員により、または補欠として選任された取締役の任期は、他の在任取締役の任期の満了する時までとします。

また、取締役会は以下の事項（法令上取締役会の決議事項とされているものを除きます。）を決議または審議することを以下の機関に委任しています。

- （イ）業務執行にかかる重要な事項（リスク管理に関する事項を除きます。）：経営委員会
- （ロ）リスク管理上の重要な事項：リスク・コミッティー

投資運用の意思決定機構

（イ）EMAP運用本部

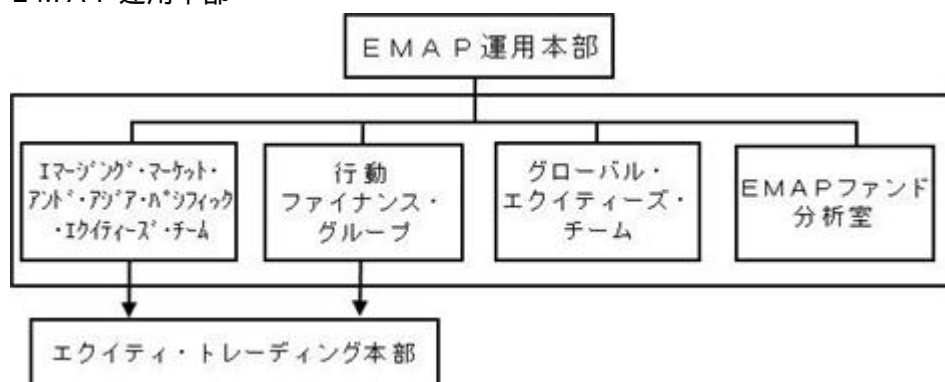

（a）EMAP運用本部は、EMAP株式運用戦略<sup>\*</sup>、行動ファイナンス株式運用戦略<sup>\*</sup>またはMDPコクサイ株式運用戦略<sup>\*</sup>に基づいた運用を行います。

<sup>\*</sup> 「EMAP株式運用戦略」は、企業取材を基本とする徹底的なボトムアップ・アプローチによる調査・分析を行い、企業の成長力に比べて株価が割安な銘柄に投資することにより、超過収益の獲得を目指す運用を行います。

「行動ファイナンス株式運用戦略」は、「人間の心理」が引き起こす「株の売られ過ぎ」、「過小評価」等の非効率性を捉え、超過収益の獲得を目指す運用を行います。

「MDPコクサイ株式運用戦略」は、世界各地（現地）のベスト・アイデアを基に、アナリストによるグローバル（地域横断的）な業種分析を加え、最終的にポートフォリオ・マネジャーの判断で運用を行います。

（b）EMAP運用本部では、運用業務遂行上必要と認められる諸会議を開催します。各会議にて、EMAP株式運用戦略、行動ファイナンス株式運用戦略またはMDPコクサイ株式運用戦略に基づいた国内外の株式、その他資産の運用戦略の方向性を決定します。

- (c) エマージング・マーケット・アンド・アジア・パシフィック・エクイティーズ・チームは、J.P.モルガン・アセット・マネジメントの海外拠点からの情報を参考に、E M A P 株式運用ストラテジーに基づき国内株式およびアジア株式の運用戦略の方向性を決定し、その内容を自らの投資判断に利用します。また、同チームが行う国内株式およびアジア株式の運用や海外関係会社に運用を委託しているE M A P 株式運用ストラテジーによる外国株式の運用等について、関係各部署と連携し、顧客、投資家、販売会社およびコンサルタント会社への商品内容説明、販売支援、新商品の企画立案等に関する事項を行います。
- (d) 行動ファイナンス・グループは、行動ファイナンス株式運用ストラテジーに基づき主に国内外の株式の運用戦略の方向性を決定し、その内容を自らの投資判断に利用します。また、同グループが行う国内外の株式の運用について、関係各部署と連携し、顧客、投資家、販売会社およびコンサルタント会社への商品内容説明、販売支援、新商品の企画立案等に関する事項を行います。
- (e) グローバル・エクイティーズ・チームは、J.P.モルガン・アセット・マネジメントの海外拠点からの情報を参考に、M D P コクサイ株式運用ストラテジーに基づき外国株式の投資判断を行います。また、同チームが行う外国株式の運用について、関係各部署と連携し、顧客、投資家、販売会社およびコンサルタント会社への商品内容説明、販売支援、新商品の企画立案等に関する事項を行います。
- (f) エクイティ・トレーディング本部は、前記(c)・(d)のチームおよびグループによる投資判断を受け、主に国内株式の売買を執行します。
- (g) E M A P ファンド分析室は、運用実績の分析を行い、前記(c)・(d)のチームおよびグループにその結果を提供します。

(ロ) R D P 運用本部

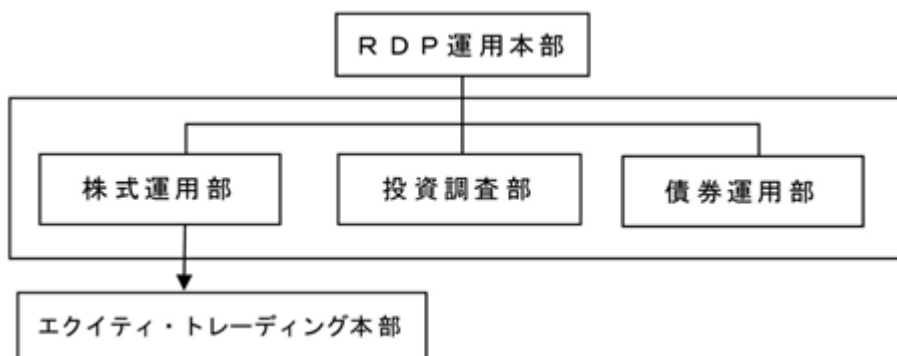

- (a) R D P 運用本部は、投資調査部、株式運用部および債券運用部で構成されます。投資調査部および株式運用部は、R D P 株式運用ストラテジー<sup>\*</sup>に基づいた運用を行います。
- <sup>\*</sup> 「R D P 株式運用ストラテジー」は、個別企業の徹底した調査・分析に配当割引モデルによる客観的評価を加えることにより、超過収益の獲得を目指す運用を行います。
- (b) 投資調査部に所属するアナリストはR D P 株式運用ストラテジーに基づき主に国内株式の分析を行い、その結果に基づき各銘柄に評価を付します。同部に所属するエコノミストは、マクロ経済の観点からアナリストの調査・分析の基となる情報の提供を行います。
- (c) 株式運用部に所属するポートフォリオ・マネジャーは、投資調査部のアナリストとの議論を通じて、前記(b)の評価を検証の上、投資判断を行い、主に国内株式のポートフォリオの構築を行います。また、同部が行う国内株式の運用について、関係各部署と連携し、顧客、投資家、販売会社およびコンサルタント会社への商品内容説明、販売支援、新商品の企画立案等に関する事項を行います。

- (d) 債券運用部では、国内外の債券の運用業務遂行上必要と認められる諸会議を開催し、運用戦略の方向性を決定します。その決定内容を自らの投資判断に利用し、国内外の債券のポートフォリオを決定します。また国内外の債券の売買を執行します。さらに、同部が行う国内外の債券の運用について、関係各部署と連携し、顧客、投資家、販売会社およびコンサルタント会社への商品内容説明、販売支援、新商品の企画立案等に関する事項を行います。
- (e) エクイティ・トレーディング本部は、株式運用部所属のポートフォリオ・マネジャーの投資判断を受け、主に国内株式の売買を執行します。

(ハ) 前記(イ)および(ロ)以外に為替ヘッジを行う場合は、クライアント・ビジネス本部のグローバル運用商品部およびグローバル債券商品部が為替ヘッジのための投資判断を行い、債券運用部が取引を執行します。

(注) 前記(イ)、(ロ)および(ハ)の意思決定機構、組織名称等は、平成27年8月末現在のものであり、今後変更となる場合があります。

## 2【事業の内容及び営業の概況】

投資信託及び投資法人に関する法律に定める投資信託委託会社として、証券投資信託の設定を行うとともに、金融商品取引法に定める金融商品取引業者として当該証券投資信託および投資一任契約に基づき委託された資産の運用(投資運用業)を行っています。また金融商品取引法に定める以下の業務を行っています。

- ・投資助言・代理業
- ・有価証券の募集もしくは売出しの取扱いまたは私募の取扱いに関する第一種金融商品取引業
- ・有価証券の募集もしくは売出しの取扱いまたは私募の取扱い、および証券投資信託の募集または私募に関する第二種金融商品取引業

委託会社が設定・運用している投資信託は、平成27年8月末現在以下のとおりです(親投資信託は本数のみ。)

|             | 本数  | 純資産額(百万円) |
|-------------|-----|-----------|
| 公募追加型株式投資信託 | 71  | 684,877   |
| 公募単位型株式投資信託 | -   | -         |
| 公募追加型債券投資信託 | 1   | 317,044   |
| 公募単位型債券投資信託 | -   | -         |
| 私募投資信託      | 64  | 1,629,359 |
| 総合計         | 136 | 2,631,280 |
| 親投資信託       | 60  | -         |

(注) 百万円未満は四捨五入

### 3【委託会社等の経理状況】

1．委託会社であるＪＰモルガン・アセット・マネジメント株式会社（以下「当社」という。）の財務諸表は、「財務諸表等の用語、様式及び作成方法に関する規則」（昭和38年大蔵省令第59号。以下「財務諸表等規則」という。）並びに同規則第2条の規定により、「金融商品取引業等に関する内閣府令」（平成19年内閣府令第52号。以下「金融商品取引業等に関する内閣府令」という。）に基づいて作成しております。

なお、財務諸表の記載金額は、千円未満の端数を切り捨てて表示しております。

2．当社は、金融商品取引法第193条の2第1項の規定に基づき、第25期事業年度（平成26年4月1日から平成27年3月31日まで）の財務諸表について、あらた監査法人により監査を受けております。



## ( 1 ) 【貸借対照表】

|             |          | 第24期<br>(平成26年3月31日) |            |       | 第25期<br>(平成27年3月31日) |            |       |
|-------------|----------|----------------------|------------|-------|----------------------|------------|-------|
| 資産の部        |          |                      |            |       |                      |            |       |
| 区分          | 注記<br>番号 | 内訳                   | 金額         | 構成比   | 内訳                   | 金額         | 構成比   |
|             |          | (千円)                 | (千円)       | (%)   | (千円)                 | (千円)       | (%)   |
| <b>流動資産</b> |          |                      |            |       |                      |            |       |
| 現金及び預金      |          |                      | 4,762,304  |       |                      | 5,106,838  |       |
| 有価証券        |          |                      | 6,612,688  |       |                      | 5,814,310  |       |
| 前払費用        |          |                      | 17,287     |       |                      | 23,442     |       |
| 未収入金        |          |                      | 105,641    |       |                      | 5,649      |       |
| 未収委託者報酬     |          |                      | 3,816,329  |       |                      | 2,937,836  |       |
| 未収収益        |          |                      | 2,374,601  |       |                      | 1,674,281  |       |
| 関係会社短期貸付金   |          |                      | 995,000    |       |                      | 4,198,000  |       |
| 繰延税金資産      |          |                      | 301,507    |       |                      | 287,554    |       |
| その他         |          |                      | 5,554      |       |                      | 4,598      |       |
| 流動資産計       |          |                      | 18,990,915 | 93.5  |                      | 20,052,511 | 97.5  |
| <b>固定資産</b> |          |                      |            |       |                      |            |       |
| 投資その他の資産    |          |                      | 1,327,789  |       |                      | 508,181    |       |
| 関係会社株式      |          | 60,000               |            |       | 60,000               |            |       |
| 投資有価証券      |          | 844,160              |            |       | 30                   |            |       |
| 敷金保証金       |          | 41,662               |            |       | 27,826               |            |       |
| 長期預け金       |          | 207,602              |            |       | 254,907              |            |       |
| 前払年金費用      |          | -                    |            |       | 15,157               |            |       |
| 繰延税金資産      |          | 136,043              |            |       | 111,940              |            |       |
| その他         |          | 38,319               |            |       | 38,319               |            |       |
| 固定資産計       |          |                      | 1,327,789  | 6.5   |                      | 508,181    | 2.5   |
| 資産合計        |          |                      | 20,318,704 | 100.0 |                      | 20,560,692 | 100.0 |

|         |          | 第24期<br>(平成26年3月31日) |           |      | 第25期<br>(平成27年3月31日) |           |      |
|---------|----------|----------------------|-----------|------|----------------------|-----------|------|
| 負債の部    |          |                      |           |      |                      |           |      |
| 区分      | 注記<br>番号 | 内訳                   | 金額        | 構成比  | 内訳                   | 金額        | 構成比  |
|         |          | (千円)                 | (千円)      | (%)  | (千円)                 | (千円)      | (%)  |
| 流動負債    |          |                      |           |      |                      |           |      |
| 預り金     |          |                      | 94,926    |      |                      | 103,500   |      |
| 未払金     |          |                      | 3,120,393 |      |                      | 2,497,510 |      |
| 未払手数料   |          | 1,836,553            |           |      | 1,393,063            |           |      |
| その他未払金  |          | 1,283,840            |           |      | 1,104,446            |           |      |
| 未払費用    |          |                      | 810,217   |      |                      | 607,479   |      |
| 未払法人税等  |          |                      | 1,624,850 |      |                      | 523,529   |      |
| 賞与引当金   |          |                      | 387,239   |      |                      | 454,023   |      |
| 流動負債計   |          |                      | 6,037,627 | 29.7 |                      | 4,186,042 | 20.3 |
| 固定負債    |          |                      |           |      |                      |           |      |
| 長期未払金   |          |                      | 197,717   |      |                      | 241,635   |      |
| 賞与引当金   |          |                      | 416,452   |      |                      | 551,281   |      |
| 役員賞与引当金 |          |                      | 115,441   |      |                      | 166,514   |      |
| 退職給付引当金 |          |                      | 747       |      |                      | -         |      |
| 固定負債計   |          |                      | 730,358   | 3.6  |                      | 959,431   | 4.7  |
| 負債合計    |          |                      | 6,767,985 | 33.3 |                      | 5,145,474 | 25.0 |

|              |          | 第24期<br>(平成26年3月31日) |            |       | 第25期<br>(平成27年3月31日) |            |       |
|--------------|----------|----------------------|------------|-------|----------------------|------------|-------|
| 純資産の部        |          |                      |            |       |                      |            |       |
| 区分           | 注記<br>番号 | 内訳                   | 金額         | 構成比   | 内訳                   | 金額         | 構成比   |
|              |          | (千円)                 | (千円)       | (%)   | (千円)                 | (千円)       | (%)   |
| 株主資本         |          |                      |            |       |                      |            |       |
| 資本金          |          |                      | 2,218,000  | 10.9  |                      | 2,218,000  | 10.8  |
| 資本剰余金        |          |                      | 1,000,000  | 4.9   |                      | 1,000,000  | 4.9   |
| 資本準備金        |          | 1,000,000            |            |       | 1,000,000            |            |       |
| 利益剰余金        |          |                      | 10,304,297 | 50.8  |                      | 12,197,218 | 59.3  |
| 利益準備金        |          | 33,676               |            |       | 33,676               |            |       |
| その他利益剰余金     |          |                      |            |       |                      |            |       |
| 繰越利益剰余金      |          | 10,270,621           |            |       | 12,163,541           |            |       |
| 株主資本計        |          |                      | 13,522,297 | 66.6  |                      | 15,415,218 | 75.0  |
| 評価・換算差額等     |          |                      |            |       |                      |            |       |
| その他有価証券評価差額金 |          |                      | 28,421     | 0.1   |                      | 0          | 0.0   |
| 評価・換算差額等計    |          |                      | 28,421     | 0.1   |                      | 0          | 0.0   |
| 純資産合計        |          |                      | 13,550,719 | 66.7  |                      | 15,415,218 | 75.0  |
| 負債・純資産合計     |          |                      | 20,318,704 | 100.0 |                      | 20,560,692 | 100.0 |

## ( 2 ) 【損益計算書】

| 区分      | 注記<br>番号 | 第24期<br>(自平成25年4月1日<br>至平成26年3月31日) |            |       | 第25期<br>(自平成26年4月1日<br>至平成27年3月31日) |            |       |
|---------|----------|-------------------------------------|------------|-------|-------------------------------------|------------|-------|
|         |          | 内訳                                  | 金額         | 百分比   | 内訳                                  | 金額         | 百分比   |
|         |          | (千円)                                | (千円)       | (%)   | (千円)                                | (千円)       | (%)   |
| 営業収益    |          |                                     |            |       |                                     |            |       |
| 委託者報酬   |          |                                     | 16,395,693 |       |                                     | 14,958,037 |       |
| 運用受託報酬  |          |                                     | 7,689,534  |       |                                     | 7,150,457  |       |
| 業務受託報酬  |          |                                     | 1,749,164  |       |                                     | 1,444,725  |       |
| その他営業収益 |          |                                     | 145,316    |       |                                     | 217,968    |       |
| 営業収益計   |          |                                     | 25,979,707 | 100.0 |                                     | 23,771,189 | 100.0 |
| 営業費用    |          |                                     |            |       |                                     |            |       |
| 支払手数料   |          |                                     | 7,582,948  |       |                                     | 6,858,986  |       |
| 広告宣伝費   |          |                                     | 269,630    |       |                                     | 175,701    |       |
| 調査費     |          |                                     | 3,024,605  |       |                                     | 2,534,082  |       |
| 委託調査費   |          | 2,706,010                           |            |       | 2,190,630                           |            |       |
| 調査費     |          | 311,043                             |            |       | 336,635                             |            |       |
| 図書費     |          | 7,551                               |            |       | 6,816                               |            |       |
| 委託計算費   |          |                                     | 330,320    |       |                                     | 325,399    |       |
| 営業雑経費   |          |                                     | 369,049    |       |                                     | 278,190    |       |
| 通信費     |          | 37,502                              |            |       | 34,824                              |            |       |
| 印刷費     |          | 300,594                             |            |       | 210,817                             |            |       |
| 協会費     |          | 25,734                              |            |       | 28,224                              |            |       |
| 諸会費     |          | 5,218                               |            |       | 4,324                               |            |       |
| 営業費用計   |          |                                     | 11,576,555 | 44.6  |                                     | 10,172,360 | 42.8  |

| 区分         | 注記<br>番号 | 第24期<br>(自平成25年4月1日<br>至平成26年3月31日) |            |      | 第25期<br>(自平成26年4月1日<br>至平成27年3月31日) |      |     |
|------------|----------|-------------------------------------|------------|------|-------------------------------------|------|-----|
|            |          | 内訳                                  | 金額         | 百分比  | 内訳                                  | 金額   | 百分比 |
|            |          | (千円)                                | (千円)       | (%)  | (千円)                                | (千円) | (%) |
| 一般管理費      |          |                                     |            |      |                                     |      |     |
| 給料         |          |                                     | 5,802,911  |      | 5,415,944                           |      |     |
| 役員報酬       |          | 166,939                             |            |      | 156,686                             |      |     |
| 給料・手当      |          | 3,536,324                           |            |      | 3,530,140                           |      |     |
| 賞与         |          | 1,006,212                           |            |      | 669,872                             |      |     |
| 賞与引当金繰入額   |          | 699,012                             |            |      | 820,377                             |      |     |
| 役員賞与       |          | 128,462                             |            |      | 119,510                             |      |     |
| 役員賞与引当金繰入額 |          | 85,067                              |            |      | 116,507                             |      |     |
| その他の報酬     |          | 180,892                             |            |      | 2,850                               |      |     |
| 福利厚生費      |          |                                     | 417,435    |      | 400,758                             |      |     |
| 交際費        |          |                                     | 63,496     |      | 44,897                              |      |     |
| 寄付金        |          |                                     | 13,104     |      | 4,325                               |      |     |
| 旅費交通費      |          |                                     | 234,821    |      | 196,309                             |      |     |
| 租税公課       |          |                                     | 86,412     |      | 86,746                              |      |     |
| 不動産賃借料     |          |                                     | 1,126,340  |      | 1,118,499                           |      |     |
| 退職給付費用     |          |                                     | 302,703    |      | 299,251                             |      |     |
| 退職金        |          |                                     | 16,818     |      | 178,441                             |      |     |
| 消耗器具備品費    |          |                                     | 111,396    |      | 104,556                             |      |     |
| 事務委託費      |          |                                     | 280,201    |      | 344,282                             |      |     |
| 関係会社等配賦経費  |          |                                     | 1,935,627  |      | 2,290,299                           |      |     |
| 諸経費        |          |                                     | 147,574    |      | 133,331                             |      |     |
| 一般管理費計     |          |                                     | 10,538,845 | 40.6 | 10,617,643                          | 44.7 |     |
| 営業利益       |          |                                     | 3,864,307  | 14.8 | 2,981,184                           | 12.5 |     |

| 区分           | 注記<br>番号 | 第24期<br>(自平成25年4月1日<br>至平成26年3月31日) |           |      | 第25期<br>(自平成26年4月1日<br>至平成27年3月31日) |           |      |
|--------------|----------|-------------------------------------|-----------|------|-------------------------------------|-----------|------|
|              |          | 内訳                                  | 金額        | 百分比  | 内訳                                  | 金額        | 百分比  |
|              |          | (千円)                                | (千円)      | (%)  | (千円)                                | (千円)      | (%)  |
| 営業外収益        |          |                                     |           |      |                                     |           |      |
| 受取配当金        | 1        | 82,702                              |           |      | 112,067                             |           |      |
| 投資有価証券売却益    |          | -                                   |           |      | 91,709                              |           |      |
| 受取利息         | 1        | 5,865                               |           |      | 12,700                              |           |      |
| 分配金・償還金時効    |          | 890                                 |           |      | -                                   |           |      |
| その他営業外収益     |          | 15,923                              |           |      | 39,358                              |           |      |
| 営業外収益計       |          |                                     | 105,381   | 0.4  |                                     | 255,835   | 1.1  |
| 営業外費用        |          |                                     |           |      |                                     |           |      |
| 為替差損         |          | 18,742                              |           |      | 22,171                              |           |      |
| 事務処理損失       |          | 153,469                             |           |      | -                                   |           |      |
| その他営業外費用     |          | 12,122                              |           |      | 1,239                               |           |      |
| 営業外費用計       |          |                                     | 184,334   | 0.7  |                                     | 23,411    | 0.1  |
| 経常利益         |          |                                     | 3,785,354 | 14.5 |                                     | 3,213,608 | 13.5 |
| 税引前当期純利益     |          |                                     | 3,785,354 | 14.5 |                                     | 3,213,608 | 13.5 |
| 法人税、住民税及び事業税 |          |                                     | 1,607,119 | 6.1  |                                     | 1,266,892 | 5.3  |
| 法人税等調整額      |          |                                     | 104,735   | 0.4  |                                     | 53,795    | 0.2  |
| 当期純利益        |          |                                     | 2,282,970 | 8.8  |                                     | 1,892,920 | 8.0  |

## ( 3 ) 【株主資本等変動計算書】

第24期（自平成25年4月1日 至平成26年3月31日）

（単位：千円）

|                             | 株主資本      |           |                 |           |                             |                 | 株主資本<br>合計 |
|-----------------------------|-----------|-----------|-----------------|-----------|-----------------------------|-----------------|------------|
|                             | 資本金       | 資本剰余金     |                 | 利益剰余金     |                             | 利益<br>剰余金<br>合計 |            |
|                             |           | 資本<br>準備金 | 資本<br>剰余金<br>合計 | 利益<br>準備金 | その他利益<br>剰余金<br>繰越利益<br>剰余金 |                 |            |
| 当期首残高                       | 2,218,000 | 1,000,000 | 1,000,000       | 33,676    | 7,987,651                   | 8,021,327       | 11,239,327 |
| 当期変動額                       |           |           |                 |           |                             |                 |            |
| 当期純利益                       | -         | -         | -               | -         | 2,282,970                   | 2,282,970       | 2,282,970  |
| 株主資本以外の<br>項目の当期変動<br>額（純額） | -         | -         | -               | -         | -                           | -               | -          |
| 当期変動額合計                     | -         | -         | -               | -         | 2,282,970                   | 2,282,970       | 2,282,970  |
| 当期末残高                       | 2,218,000 | 1,000,000 | 1,000,000       | 33,676    | 10,270,621                  | 10,304,297      | 13,522,297 |

|                             | 評価・換算差額等             |                    | 純資産合計      |
|-----------------------------|----------------------|--------------------|------------|
|                             | その他有<br>価証券評<br>価差額金 | 評価・換<br>算差額等<br>合計 |            |
| 当期首残高                       | -                    | -                  | 11,239,327 |
| 当期変動額                       |                      |                    |            |
| 当期純利益                       | -                    | -                  | 2,282,970  |
| 株主資本以外の<br>項目の当期変動<br>額（純額） | 28,421               | 28,421             | 28,421     |
| 当期変動額合計                     | 28,421               | 28,421             | 2,311,391  |
| 当期末残高                       | 28,421               | 28,421             | 13,550,719 |

第25期（自平成26年4月1日 至平成27年3月31日）

（単位：千円）

|                     | 株主資本      |           |           |        |                     |            |            |
|---------------------|-----------|-----------|-----------|--------|---------------------|------------|------------|
|                     | 資本金       | 資本剰余金     |           | 利益剰余金  |                     |            | 株主資本合計     |
|                     |           | 資本準備金     | 資本剰余金合計   | 利益準備金  | その他利益剰余金<br>繰越利益剰余金 | 利益剰余金合計    |            |
| 当期首残高               | 2,218,000 | 1,000,000 | 1,000,000 | 33,676 | 10,270,621          | 10,304,297 | 13,522,297 |
| 当期変動額               |           |           |           |        |                     |            |            |
| 当期純利益               | -         | -         | -         | -      | 1,892,920           | 1,892,920  | 1,892,920  |
| 株主資本以外の項目の当期変動額（純額） | -         | -         | -         | -      | -                   | -          | -          |
| 当期変動額合計             | -         | -         | -         | -      | 1,892,920           | 1,892,920  | 1,892,920  |
| 当期末残高               | 2,218,000 | 1,000,000 | 1,000,000 | 33,676 | 12,163,541          | 12,197,218 | 15,415,218 |

|                     | 評価・換算差額等     |            | 純資産合計      |
|---------------------|--------------|------------|------------|
|                     | その他有価証券評価差額金 | 評価・換算差額等合計 |            |
| 当期首残高               | 28,421       | 28,421     | 13,550,719 |
| 当期変動額               |              |            |            |
| 当期純利益               | -            | -          | 1,892,920  |
| 株主資本以外の項目の当期変動額（純額） | 28,421       | 28,421     | 28,421     |
| 当期変動額合計             | 28,421       | 28,421     | 1,864,499  |
| 当期末残高               | 0            | 0          | 15,415,218 |



## 重要な会計方針

### 1．有価証券の評価基準及び評価方法

#### (1) 関係会社株式

移動平均法による原価法を採用しております。

#### (2) その他有価証券

##### 時価のあるもの

期末日の市場価格等に基づく時価法（評価差額は全部純資産直入法により処理し、売却原価は移動平均法により算定）を採用しております。

##### 時価のないもの

移動平均法による原価法を採用しております。

### 2．引当金の計上基準

#### (1) 賞与引当金

従業員に対する賞与の支給、及び親会社の運営する株式報酬制度に係る将来の費用負担に備えるため、当事業年度に帰属する額を計上しております。

#### (2) 役員賞与引当金

役員に対する賞与の支給、及び親会社の運営する株式報酬制度に係る将来の費用負担に備えるため、当事業年度に帰属する額を計上しております。

#### (3) 退職給付引当金

従業員に対する退職給付に備えるため、当事業年度末における退職給付債務と年金資産の見込額に基づき退職給付引当金を計上しております。ただし、当事業年度末においては、年金資産の額が、退職給付債務に未認識数理計算上の差異等を加減した額を超過するため、資産の部に前払年金費用を計上しております。

退職給付債務の算定にあたり、退職給付見込額を当事業年度末までの期間に帰属させる方法については、期間定額基準によっております。

過去勤務費用については、その発生時における従業員の平均残存勤務期間以内の一定の年数（8年）による定額法により、発生した事業年度から費用処理しております。

数理計算上の差異は、その発生時における従業員の平均残存勤務期間以内の一定の年数（8年）による定額法により按分額を、それぞれ発生した翌事業年度から費用処理することとしております。

### 3．その他財務諸表作成のための基本となる重要な事項

#### 消費税等の会計処理

消費税及び地方消費税の会計処理は、税抜方式によっております。

## 注記事項

## （貸借対照表関係）

| 第24期<br>（平成26年3月31日）  | 第25期<br>（平成27年3月31日） |
|---|----------------------|
| 関係会社項目<br>関係会社に対する資産および負債には区分<br>掲記されたもの以外に注記すべき事項はあり<br>ません。 | 関係会社項目<br><br>同左     |

## （損益計算書関係）

| 第24期<br>（自平成25年4月1日<br>至平成26年3月31日）  | 第25期<br>（自平成26年4月1日<br>至平成27年3月31日）  |
|--|--|
| 1 関係会社との取引に係るものが次のとおり<br>含まれております。<br>関係会社からの受取利息 5,865千円<br>関係会社からの受取配当金 80,000千円 | 1 関係会社との取引に係るものが次のとおり<br>含まれております。<br>関係会社からの受取利息 12,699千円<br>関係会社からの受取配当金 110,000千円 |

## （株主資本等変動計算書関係）

第24期（自平成25年4月1日 至平成26年3月31日）

発行済株式の種類及び総数に関する事項

|       | 当事業年度期首<br>株式数（株） | 当事業年度<br>増加株式数（株） | 当事業年度<br>減少株式数（株） | 当事業年度末<br>株式数（株） |
|-------|-------------------|-------------------|-------------------|------------------|
| 発行済株式 |                   |                   |                   |                  |
| 普通株式  | 56,265            | -                 | -                 | 56,265           |
| 合計    | 56,265            | -                 | -                 | 56,265           |

第25期（自平成26年4月1日 至平成27年3月31日）

発行済株式の種類及び総数に関する事項

|       | 当事業年度期首<br>株式数（株） | 当事業年度<br>増加株式数（株） | 当事業年度<br>減少株式数（株） | 当事業年度末<br>株式数（株） |
|-------|-------------------|-------------------|-------------------|------------------|
| 発行済株式 |                   |                   |                   |                  |
| 普通株式  | 56,265            | -                 | -                 | 56,265           |
| 合計    | 56,265            | -                 | -                 | 56,265           |

## （リース取引関係）

| 第24期<br>(自平成25年4月1日<br>至平成26年3月31日)              | 第25期<br>(自平成26年4月1日<br>至平成27年3月31日)             |
|--|---|
| オペレーティング・リース取引のうち解約不能のものに係る未経過リース料は以下のとおりであります。  | オペレーティング・リース取引のうち解約不能のものに係る未経過リース料は以下のとおりであります。 |
| 1年以内                      542,064千円              | 1年以内                      513,906千円             |
| 1年超                         581,751千円            | 1年超                         61,652千円            |
| <u>合計                            1,123,816千円</u> | <u>合計                            575,559千円</u>  |

## （金融商品関係）

## (1) 金融商品の状況に関する事項

## 金融商品に対する取組方針

一時的な余資は主に流動性の高い公社債投資信託で運用しております。

自社が設定する投資信託やグループ会社が運用する投資信託について、その設定時に運用上十分な信託財産があることが見込めない場合に、「シードキャピタル」として当該投資信託を自己資金により取得することがあります。

当社は、営業活動援助のため、子会社であるJPMAM Japan Cayman Fund Limitedへの短期貸付を行っております。

## 金融商品の内容及びそのリスク

営業債権のうち、自社が設定・運用する投資信託から受領する未収委託者報酬、及び未収収益のうち国内年金基金等から受領する債権については信託銀行により分別管理されている信託財産から回収され、一般債権とは異なり、信用リスクは極めて低いと認識しております。海外グループ会社に対する未収収益は未払費用と部分的に相殺され、信用リスクが軽減されております。また、外貨建て債権の未収収益については為替の変動リスクに晒されておりますが、外貨建て債務と部分的に相殺され、為替変動リスクが軽減されております。

営業債務である未払金は基本的に3ヶ月以内の支払い期日であり、未払手数料、及び未払費用についてはそのほとんどが6ヶ月以内の支払い期日であります。一部外貨建てのものについては、為替の変動リスクに晒されておりますが、上述の通り外貨建て債権と部分的に相殺され、リスクが軽減されております。

有価証券は、預金と同様の性質を有する流動性の高い公社債投資信託であり、市場リスクは極めて低いと認識しております。

関係会社に対し短期貸付を行っており、関係会社短期貸付金は貸出先の信用リスクに晒されております。関係会社短期貸付金は、3ヶ月の期日であり、金利の変動リスクは僅少です。

投資有価証券は、上述のシードキャピタルであり、市場価格の変動リスクに晒されております。

## 金融商品に係るリスク管理体制

## (i) 信用リスク（取引先の契約不履行等に係るリスク）の管理

営業債権のうち、海外グループ会社に対する未収収益は担当部署が各関係会社ごとに期日及び残高を定期的に管理し、回収懸念の早期把握を図っております。

関係会社短期貸付金は、子会社であるJPMAM Japan Cayman Fund Limitedの営業活動から得られるキャッシュ・フローをモニタリングしており、貸倒や回収遅延の懸念はほぼないと認識しております。

## ( ) 市場リスク(為替や金利等の変動リスク)の管理

外貨建ての営業債権債務のうち、大半を占める米国ドル建ての債権債務に対しての為替変動リスクについては担当部署が月次でモニタリングしており、債権もしくは債務の超過に対して米国ドル建て預金と円建て預金との間で資金移動をして為替変動リスクの軽減に努めております。

## ( ) 資金調達に係る流動性リスク(支払期日に支払いを実行できなくなるリスク)の管理

各部署からの報告に基づき担当部署が適宜資金繰計画を作成・更新するとともに、手許流動性の維持などにより流動性リスクを管理しております。

## (2) 金融商品の時価等に関する事項

貸借対照表計上額、時価及びこれらの差額については、次のとおりであります。なお、金額的重要性が低いと判断するものは次表には含めておりません。また、時価を把握することが極めて困難と認められるものは次表には含めておりません(注)2.参照)。

第24期(平成26年3月31日)

(単位:千円)

|               | 貸借対照表計上額   | 時価         | 差額  |
|---------------|------------|------------|-----|
| (1) 現金及び預金    | 4,762,304  | 4,762,304  | -   |
| (2) 有価証券      | 6,612,688  | 6,612,688  | -   |
| (3) 未収委託者報酬   | 3,816,329  | 3,816,329  | -   |
| (4) 未収収益      | 2,374,601  | 2,374,601  | -   |
| (5) 関係会社短期貸付金 | 995,000    | 995,000    | -   |
| (6) 投資有価証券    | 844,160    | 844,160    | -   |
| (7) 長期預け金     | 207,602    | 207,268    | 333 |
| 資産計           | 19,612,687 | 19,612,353 | 333 |
| (1) 未払手数料     | 1,836,553  | 1,836,553  | -   |
| (2) その他未払金    | 1,283,840  | 1,283,840  | -   |
| (3) 未払費用      | 810,217    | 810,217    | -   |
| (4) 長期未払金     | 197,717    | 197,399    | 318 |
| 負債計           | 4,128,327  | 4,128,009  | 318 |

## (注)1. 金融商品の時価算定方法

## 資産

(1) 現金及び預金、(2) 有価証券、(3) 未収委託者報酬、(4) 未収収益及び(5) 関係会社短期貸付金

これらは短期間で決済されるため、時価は帳簿価額と近似していることから、当該帳簿価額によっております。

(6) 投資有価証券

これらは投資信託であり、時価は市場価格に準ずるものとして合理的に算定された価額によっております。

## (7) 長期預け金

長期預け金の時価については、当該預け金の受取までの期間を基に、日本国債の利回りで割り引いた現在価値により算定しております。

負債

## (1) 未払手数料、(2) その他未払金、及び(3) 未払費用

これらは短期間で決済されるため、時価は帳簿価額と近似していることから、当該帳簿価額によっております。

## (4) 長期未払金

長期未払金の時価については、当該未払金の支払までの期間を基に、日本国債の利回りで割り引いた現在価値により算定しております。

## (注) 2 . 時価を把握することが極めて困難と認められる金融商品

(単位：千円)

|        | 貸借対照表計上額 |
|--------|----------|
| 関係会社株式 | 60,000   |

関係会社株式については、市場価格がなく、かつ、将来キャッシュ・フローを見積ることなどができず、時価を把握することが極めて困難と認められるものであるため、上表に含めておりません。

第25期（平成27年3月31日）

(単位：千円)

|               | 貸借対照表計上額   | 時価         | 差額 |
|---------------|------------|------------|----|
| (1) 現金及び預金    | 5,106,838  | 5,106,838  | -  |
| (2) 有価証券      | 5,814,310  | 5,814,310  | -  |
| (3) 未収委託者報酬   | 2,937,836  | 2,937,836  | -  |
| (4) 未収収益      | 1,674,281  | 1,674,281  | -  |
| (5) 関係会社短期貸付金 | 4,198,000  | 4,198,000  | -  |
| (6) 投資有価証券    | 30         | 30         | -  |
| (7) 長期預け金     | 254,907    | 254,839    | 68 |
| 資産計           | 19,986,203 | 19,986,135 | 68 |
| (1) 未払手数料     | 1,393,063  | 1,393,063  | -  |
| (2) その他未払金    | 1,104,446  | 1,104,446  | -  |
| (3) 未払費用      | 607,479    | 607,479    | -  |
| (4) 長期未払金     | 241,635    | 241,571    | 64 |
| 負債計           | 3,346,624  | 3,346,560  | 64 |

## (注) 1 . 金融商品の時価算定方法

資産

(1) 現金及び預金、(2) 有価証券、(3) 未収委託者報酬、(4) 未収収益及び(5) 関係会社短期貸付金

これらは短期間で決済されるため、時価は帳簿価額と近似していることから、当該帳簿価額によっております。

(6) 投資有価証券

これらは投資信託であり、時価は市場価格に準ずるものとして合理的に算定された価額によっております。

(7) 長期預け金

長期預け金の時価については、当該預け金の受取までの期間を基に、日本国債の利回りで割り引いた現在価値により算定しております。

負債

(1) 未払手数料、(2) その他未払金、及び(3) 未払費用

これらは短期間で決済されるため、時価は帳簿価額と近似していることから、当該帳簿価額によっております。

(4) 長期未払金

長期未払金の時価については、当該未払金の支払までの期間を基に、日本国債の利回りで割り引いた現在価値により算定しております。

## (注) 2 . 時価を把握することが極めて困難と認められる金融商品

(単位：千円)

|        | 貸借対照表計上額 |
|--------|----------|
| 関係会社株式 | 60,000   |

関係会社株式については、市場価格がなく、かつ、将来キャッシュ・フローを見積ることなどができず、時価を把握することが極めて困難と認められるものであるため、上表に含めておりません。

## 金融商品の時価等に関する事項についての補足説明

金融商品の時価には、市場価格に基づく価額のほか、市場価格がない場合には合理的に算定された価額が含まれております。当該価額の算定においては変動要因を織り込んでいるため、異なる前提条件等を採用することにより、当該価額が変動することがあります。

## (3) 金銭債権及び満期のある有価証券の決算日後の償還予定額

第24期(平成26年3月31日)

(単位:千円)

|           | 1年以内       | 1年超<br>5年以内 | 5年超<br>10年以内 | 10年超 |
|-----------|------------|-------------|--------------|------|
| 現金及び預金    | 4,762,304  | -           | -            | -    |
| 未収委託者報酬   | 3,816,329  | -           | -            | -    |
| 未収収益      | 2,374,601  | -           | -            | -    |
| 関係会社短期貸付金 | 995,000    | -           | -            | -    |
| 合計        | 11,948,235 | -           | -            | -    |

第25期(平成27年3月31日)

(単位:千円)

|           | 1年以内       | 1年超<br>5年以内 | 5年超<br>10年以内 | 10年超 |
|-----------|------------|-------------|--------------|------|
| 現金及び預金    | 5,106,838  | -           | -            | -    |
| 未収委託者報酬   | 2,937,836  | -           | -            | -    |
| 未収収益      | 1,674,281  | -           | -            | -    |
| 関係会社短期貸付金 | 4,198,000  | -           | -            | -    |
| 合計        | 13,916,956 | -           | -            | -    |

## (有価証券関係)

## 1. 関係会社株式

関係会社株式 (第24期の貸借対照表計上額は60,000千円、第25期の貸借対照表計上額は60,000千円)については市場価格がなく、時価を把握することが極めて困難と認められるものであることから、記載しておりません。

## 2. その他有価証券

第24期(平成26年3月31日)

(単位:千円)

|                     | 種類      | 貸借対照表計上額 | 取得原価    | 差額     |
|---------------------|---------|----------|---------|--------|
| 貸借対照表計上額が取得原価を超えるもの | その他投資信託 | 844,160  | 800,000 | 44,160 |
| 合計                  |         | 844,160  | 800,000 | 44,160 |

(注)有価証券(貸借対照表計上額 6,612,688千円)については預金と同様に扱っており、時価評価をしていないため、上表の「その他有価証券」には含めておりません。

第25期(平成27年3月31日)

(単位:千円)

|                      | 種類      | 貸借対照表計上額 | 取得原価 | 差額 |
|----------------------|---------|----------|------|----|
| 貸借対照表計上額が取得原価を超えるもの  | その他投資信託 | 20       | 20   | 0  |
| 貸借対照表計上額が取得原価を超えないもの | その他投資信託 | 9        | 10   | 0  |
| 合計                   |         | 30       | 30   | 0  |

(注)有価証券(貸借対照表計上額 5,814,310千円)については預金と同様に扱っており、時価評価をしていないため、上表の「その他有価証券」には含めておりません。

## 3. 当事業年度中に売却したその他有価証券

第24期(自平成25年4月1日 至平成26年3月31日)

該当事項はありません。

第25期(自平成26年4月1日 至平成27年3月31日)

(単位:千円)

| 種類      | 売却額     | 売却益の合計額 | 売却損の合計額 |
|---------|---------|---------|---------|
| その他投資信託 | 913,709 | 91,709  | -       |



## （退職給付関係）

第24期（自平成25年4月1日 至平成26年3月31日）

## 1．採用している退職給付制度の概要

当社は確定拠出型年金制度、及びキャッシュバランス型年金制度を採用しております。

## 2．キャッシュバランス型年金制度

## (1) 退職給付債務の期首残高と期末残高の調整表

|              | （千円）      |
|--------------|-----------|
| 退職給付債務の期首残高  | 1,036,743 |
| 勤務費用         | 201,567   |
| 利息費用         | 10,367    |
| 数理計算上の差異の発生額 | 18,396    |
| 退職給付の支払額     | 74,432    |
| 退職給付債務の期末残高  | 1,192,641 |

## (2) 年金資産の期首残高と期末残高の調整表

|              | （千円）      |
|--------------|-----------|
| 年金資産の期首残高    | 1,019,609 |
| 期待運用収益       | 11,216    |
| 数理計算上の差異の発生額 | 116,026   |
| 事業主からの拠出額    | 209,216   |
| 退職給付の支払額     | 74,432    |
| 年金資産の期末残高    | 1,281,635 |

## (3) 退職給付債務及び年金資産の期末残高と貸借対照表に計上された退職給付引当金及び前払年金費用の調整表

|                     | （千円）      |
|---------------------|-----------|
| 積立型制度の退職給付債務        | 1,192,641 |
| 年金資産                | 1,281,635 |
|                     | 88,994    |
| 未認識数理計算上の差異         | 80,496    |
| 未認識過去勤務費用           | 9,245     |
| 貸借対照表に計上された負債と資産の純額 | 747       |
| 退職給付引当金             | 747       |
| 貸借対照表に計上された負債と資産の純額 | 747       |

## (4) 退職給付費用及びその内訳項目の金額

|                             | （千円）    |
|-----------------------------|---------|
| 勤務費用                        | 201,567 |
| 利息費用                        | 10,367  |
| 期待運用収益                      | 11,216  |
| 数理計算上の差異の費用処理額              | 5,985   |
| 過去勤務債務の費用処理額                | 5,404   |
| その他（注1）                     | 26,154  |
| キャッシュバランス型年金制度に係る退職給付費用（注2） | 227,453 |

（注1）その他の金額は、主に当社への出向者分の退職給付費用であります。

（注2）当社からの出向者分の退職給付費用は、上記金額に含まれておりません。

## (5) 年金資産に関する事項

## 年金資産の主な内訳

年金資産合計に対する主な分類ごとの比率は、次のとおりであります。

|        |        |
|--------|--------|
| 債券     | 60.4%  |
| 株式     | 21.8%  |
| 現金及び預金 | 17.8%  |
| 合計     | 100.0% |

## 長期期待運用収益率の設定方法

年金資産の長期期待運用収益率を決定するため、現在及び予想される年金資産の配分と、年金資産を構成する多様な資産からの現在及び将来期待される長期の収益率を考慮しております。

## (6) 数理計算上の計算基礎に関する事項

当事業年度末における主要な数理計算上の計算基礎

割引率 1.00%

長期期待運用収益率 1.10%

## 3. 確定拠出制度

当社の確定拠出制度への要拠出額は75,250千円であります。

第25期(自平成26年4月1日 至平成27年3月31日)

1. 採用している退職給付制度の概要

当社は確定拠出型年金制度、及びキャッシュバランス型年金制度を採用しております。

2. キャッシュバランス型年金制度

(1) 退職給付債務の期首残高と期末残高の調整表

|              | (千円)      |
|--------------|-----------|
| 退職給付債務の期首残高  | 1,192,641 |
| 勤務費用         | 203,483   |
| 利息費用         | 11,926    |
| 数理計算上の差異の発生額 | 22,099    |
| 退職給付の支払額     | 127,024   |
| 退職給付債務の期末残高  | 1,303,125 |

(2) 年金資産の期首残高と期末残高の調整表

|              | (千円)      |
|--------------|-----------|
| 年金資産の期首残高    | 1,281,635 |
| 期待運用収益       | 14,098    |
| 数理計算上の差異の発生額 | 115,243   |
| 事業主からの拠出額    | 205,589   |
| 退職給付の支払額     | 127,024   |
| 年金資産の期末残高    | 1,489,541 |

(3) 退職給付債務及び年金資産の期末残高と貸借対照表に計上された退職給付引当金及び前払年金費用の調整表

|                     | (千円)      |
|---------------------|-----------|
| 積立型制度の退職給付債務        | 1,303,125 |
| 年金資産                | 1,489,541 |
|                     | 186,416   |
| 未認識数理計算上の差異         | 167,491   |
| 未認識過去勤務費用           | 3,841     |
| 貸借対照表に計上された負債と資産の純額 | 15,084    |
| 前払年金費用              | 15,084    |
| 貸借対照表に計上された負債と資産の純額 | 15,084    |

(4) 退職給付費用及びその内訳項目の金額

|                             | (千円)    |
|-----------------------------|---------|
| 勤務費用                        | 203,483 |
| 利息費用                        | 11,926  |
| 期待運用収益                      | 14,098  |
| 数理計算上の差異の費用処理額              | 6,219   |
| 過去勤務債務の費用処理額                | 5,404   |
| その他(注1)                     | 21,087  |
| キャッシュバランス型年金制度に係る退職給付費用(注2) | 210,775 |

(注1) その他の金額は、主に当社への出向者分の退職給付費用であります。

(注2) 当社からの出向者分の退職給付費用は、上記金額に含まれておりません。

## (5) 年金資産に関する事項

## 年金資産の主な内訳

年金資産合計に対する主な分類ごとの比率は、次のとおりであります。

|        |        |
|--------|--------|
| 債券     | 47.6%  |
| 株式     | 24.9%  |
| 現金及び預金 | 27.5%  |
| 合計     | 100.0% |

## 長期期待運用収益率の設定方法

年金資産の長期期待運用収益率を決定するため、現在及び予想される年金資産の配分と、年金資産を構成する多様な資産からの現在及び将来期待される長期の収益率を考慮しております。

## (6) 数理計算上の計算基礎に関する事項

当事業年度末における主要な数理計算上の計算基礎

割引率 1.00%

長期期待運用収益率 1.10%

## 3. 確定拠出制度

当社の確定拠出制度への要拠出額は88,476千円であります。

## （税効果会計関係）

## 1．繰延税金資産及び繰延税金負債の発生の主な原因別の内訳

|                      | 第24期<br>(平成26年3月31日) | 第25期<br>(平成27年3月31日) |
|----------------------|----------------------|----------------------|
| (流動)                 | (千円)                 | (千円)                 |
| 繰延税金資産               |                      |                      |
| 未払費用                 | 41,107               | 13,314               |
| 未払事業税                | 117,202              | 41,425               |
| 賞与引当金                | 138,012              | 225,942              |
| その他                  | 5,185                | 6,872                |
| 繰延税金資産合計             | 301,507              | 287,554              |
| 繰延税金資産の純額            | 301,507              | 287,554              |
| (固定)                 | (千円)                 | (千円)                 |
| 繰延税金資産               |                      |                      |
| 賞与引当金                | 148,423              | 121,126              |
| 長期未払費用               | 81,090               | 78,115               |
| その他                  | 12,537               | 6,233                |
| 繰延税金資産小計             | 242,052              | 205,475              |
| 評価性引当額               | 90,269               | 93,534               |
| 繰延税金資産合計             | 151,783              | 111,940              |
| 繰延税金負債               |                      |                      |
| その他有価証券評価差額金         | 15,738               | -                    |
| 繰延税金資産又は繰延税金負債（ ）の純額 | 136,043              | 111,940              |

2. 法定実効税率と税効果会計適用後の法人税等の負担率との間に重要な差異があるときの、当該差異の原因となった主要な項目別の内訳

|                      | 第24期<br>(平成26年3月31日) | 第25期<br>(平成27年3月31日) |
|----------------------|----------------------|----------------------|
| 法定実効税率               | 38.01%               | 35.64%               |
| (調整)                 |                      |                      |
| 交際費等永久に損金に算入されない項目   | 4.59%                | 5.17%                |
| 評価性引当額               | 3.84%                | 0.10%                |
| 税率変更による期末繰延税金資産の減額修正 | 0.62%                | 1.04%                |
| その他                  | 0.31%                | 0.86%                |
| 税効果会計適用後の法人税等の負担率    | 39.69%               | 41.10%               |

3. 法人税等の税率の変更による繰延税金資産及び繰延税金負債の金額の修正

「所得税法等の一部を改正する法律」(平成27年法律第9号)が平成27年3月31日に公布され、平成27年4月1日以後に開始する事業年度から法人税率等の引下げ等が行われることとなりました。これに伴い、繰延税金資産及び繰延税金負債の計算に使用する法定実効税率は従来の35.64%から平成27年4月1日に開始する事業年度に解消が見込まれる一時差異については33.1%に、平成28年4月1日に開始する事業年度以降に解消が見込まれる一時差異については、32.34%となります。

この税率変更により、繰延税金資産の金額は33,488千円減少し、法人税等調整額が同額増加しております。

（セグメント情報等）

## セグメント情報

当社は、資産運用業の単一セグメントであるため、記載を省略しております。

## 関連情報

第24期（自平成25年4月1日 至平成26年3月31日）

### 1. サービスごとの情報

（単位：千円）

|           | 投資信託委託業務   | 投資一任及び<br>投資助言業務 | 業務受託報酬    | その他     | 合計         |
|-----------|------------|------------------|-----------|---------|------------|
| 外部顧客への売上高 | 16,395,693 | 7,689,534        | 1,749,164 | 145,316 | 25,979,707 |

### 2. 地域ごとの情報

#### 営業収益

（単位：千円）

| 日本         | その他       | 合計         |
|------------|-----------|------------|
| 21,952,998 | 4,026,709 | 25,979,707 |

（注）営業収益は顧客の所在地を基礎とし、国又は地域に分類しております。

第25期（自平成26年4月1日 至平成27年3月31日）

### 1. サービスごとの情報

（単位：千円）

|           | 投資信託委託業務   | 投資一任及び<br>投資助言業務 | 業務受託報酬    | その他     | 合計         |
|-----------|------------|------------------|-----------|---------|------------|
| 外部顧客への売上高 | 14,958,037 | 7,150,457        | 1,444,725 | 217,968 | 23,771,189 |

### 2. 地域ごとの情報

#### 営業収益

（単位：千円）

| 日本         | その他       | 合計         |
|------------|-----------|------------|
| 19,644,646 | 4,126,543 | 23,771,189 |

（注）営業収益は顧客の所在地を基礎とし、国又は地域に分類しております。

## （関連当事者情報）

## 1．関連当事者との取引

第24期（自平成25年4月1日 至平成26年3月31日）

## 子会社

| 種類  | 会社等の名称                          | 所在地                | 資本金又は出資金 | 事業の内容             | 議決権等の所有（被所有）割合   | 関連当事者との関係         | 取引の内容    | 取引金額（千円）  | 科目            | 期末残高（千円） |
|-----|---------------------------------|--------------------|----------|-------------------|------------------|-------------------|----------|-----------|---------------|----------|
| 子会社 | JPMAM Japan Cayman Fund Limited | ケイマン諸島<br>グランドケイマン | 3,500千円  | 外国投資信託の管理会社としての業務 | 所有<br>直接<br>100% | 資金の貸借等<br>及び役員の兼任 | 資金の貸付（注） | 5,577,000 | 関係会社<br>短期貸付金 | 995,000  |
|     |                                 |                    |          |                   |                  |                   | 資金の回収    | 5,812,000 |               |          |
|     |                                 |                    |          |                   |                  |                   | 受取利息     | 5,865     | 未収収益          | 2,290    |
|     |                                 |                    |          |                   |                  |                   | 配当の受取    | 80,000    | -             | -        |

（注）取引条件及び取引条件の決定方針等

資金の貸付については、貸付利率は市場金利を勘案して利率を合理的に決定しており、返済条件は期間3ヶ月であります。なお、担保は受け入れておりません。

## 兄弟会社等

| 種類                      | 会社等の名称                                 | 所在地         | 資本金又は出資金    | 事業の内容                                | 議決権等の所有（被所有）割合 | 関連当事者との関係                | 取引の内容                | 取引金額（千円）  | 科目    | 期末残高（千円） |
|-------------------------|--|-------------|-------------|--------------------------------------|----------------|--------------------------|----------------------|-----------|-------|----------|
| 最終的な親会社<br>が同一である<br>会社 | JPMorgan Asset Management (UK) Limited | 英国<br>ロンドン  | 24百万<br>ポンド | 投資運用業                                | なし             | 投資の助言または投資一任（当社からの運用再委託） | 調査費                  | 1,612,349 | 未払費用  | 368,943  |
| 最終的な親会社<br>が同一である<br>会社 | ジェー・ピー・モルガン・サービス・ジャパン・リミテッド<br>東京支店    | 東京都<br>千代田区 | 1千米ドル       | 不動産の<br>売買・賃<br>貸借およ<br>び総務の<br>代行業等 | なし             | 総務の代行                    | 事務所退<br>去費用の<br>預け入れ | 32,685    | 長期預け金 | 207,602  |

（注1）ジェー・ピー・モルガン・サービス・ジャパン・リミテッド東京支店に関するものを除き、取引金額および期末残高には、消費税等は含まれておりません。

（注2）取引条件及び取引条件の決定方針等

調査費に関しては、運用の再委託の一般的な手数料率を勘案し、協議の上、再委託契約を結んで行っております。

長期預け金に関しては、当初預け入れ時より無利息としております。

第25期（自平成26年4月1日 至平成27年3月31日）

## 子会社

| 種類  | 会社等の名称                          | 所在地                | 資本金又は出資金 | 事業の内容             | 議決権等の所有（被所有）割合   | 関連当事者との関係         | 取引の内容    | 取引金額（千円）   | 科目            | 期末残高（千円）  |
|-----|---------------------------------|--------------------|----------|-------------------|------------------|-------------------|----------|------------|---------------|-----------|
| 子会社 | JPMAM Japan Cayman Fund Limited | ケイマン諸島<br>グランドケイマン | 3,500千円  | 外国投資信託の管理会社としての業務 | 所有<br>直接<br>100% | 資金の貸借等<br>及び役員の兼任 | 資金の貸付（注） | 15,535,000 | 関係会社<br>短期貸付金 | 4,198,000 |
|     |                                 |                    |          |                   |                  |                   | 資金の回収    | 12,332,000 |               |           |
|     |                                 |                    |          |                   |                  |                   | 受取利息     | 12,699     | 未収収益          | 1,611     |
|     |                                 |                    |          |                   |                  |                   | 配当の受取    | 110,000    | -             | -         |

（注）取引条件及び取引条件の決定方針等

資金の貸付については、貸付利率は市場金利を勘案して利率を合理的に決定しており、返済条件は期間3ヶ月であります。なお、担保は受け入れておりません。



## 兄弟会社等

| 種類              | 会社等の名称                                 | 所在地         | 資本金又は出資金    | 事業の内容                                | 議決権等の所有（被所有）割合 | 関連当事者との関係                | 取引の内容                | 取引金額（千円）  | 科目    | 期末残高（千円） |
|-----------------|--|-------------|-------------|--------------------------------------|----------------|--------------------------|----------------------|-----------|-------|----------|
| 最終的な親会社と同一である会社 | JPMorgan Asset Management (UK) Limited | 英国<br>ロンドン  | 24百万<br>ポンド | 投資<br>運用業                            | なし             | 投資の助言または投資一任（当社からの運用再委託） | 調査費                  | 1,419,787 | 未払費用  | 334,497  |
| 最終的な親会社と同一である会社 | ジェー・ピー・モルガン・サービス・ジャパン・リミテッド<br>東京支店    | 東京都<br>千代田区 | 1千<br>米ドル   | 不動産の<br>売買・賃<br>貸借およ<br>び総務の<br>代行業等 | なし             | 総務の代行                    | 事務所退<br>去費用の<br>預け入れ | 47,304    | 長期預け金 | 254,907  |

（注1）ジェー・ピー・モルガン・サービス・ジャパン・リミテッド東京支店に関するものを除き、取引金額および期末残高には、消費税等は含まれておりません。

（注2）取引条件及び取引条件の決定方針等

調査費に関しては、運用の再委託の一般的な手数料率を勘案し、協議の上、再委託契約を結んで行っております。

長期預け金に関しては、当初預け入れ時より無利息としております。

## 2. 親会社又は重要な関連会社に関する注記

## 親会社情報

直接親会社 J P モルガン・アセット・マネジメント（アジア）インク（非上場）

最終的な親会社 J P モルガン・チェース・アンド・カンパニー

## ( 1 株当たり情報 )

|             | 第24期<br>( 自平成25年 4 月 1 日<br>至平成26年 3 月31日 ) | 第25期<br>( 自平成26年 4 月 1 日<br>至平成27年 3 月31日 ) |
|-------------|---|---|
| 1 株当たり純資産額  | 240,837.45円                                 | 273,975.27円                                 |
| 1 株当たり当期純利益 | 40,575.31円                                  | 33,642.95円                                  |

なお、当事業年度の潜在株式調整後 1 株当たり当期純利益金額については、潜在株式が存在していないため記載しておりません。

## 1 株当たりの当期純利益の算定上の基礎

|              | 第24期<br>( 自平成25年 4 月 1 日<br>至平成26年 3 月31日 ) | 第25期<br>( 自平成26年 4 月 1 日<br>至平成27年 3 月31日 ) |
|--------------|---|---|
| 損益計算書上の当期純利益 | 2,282,970千円                                 | 1,892,920千円                                 |
| 普通株主に帰属しない金額 | -   | -   |
| 普通株式に係る当期純利益 | 2,282,970千円                                 | 1,892,920千円                                 |
| 普通株式の期中平均株式数 | 56,265株                                     | 56,265株                                     |

#### 4【利害関係人との取引制限】

委託会社は、金融商品取引法の定めるところにより、利害関係人との取引について、次に掲げる行為を行うことが禁止されています。

- ( 1 ) 自己またはその取締役もしくは執行役との間における取引を行うことを内容とした運用を行うこと（投資者の保護に欠け、もしくは取引の公正を害し、または金融商品取引業の信用を失墜させるおそれがないものとして内閣府令で定めるものを除きます。）。
- ( 2 ) 運用財産相互間において取引を行うことを内容とした運用を行うこと（投資者の保護に欠け、もしくは取引の公正を害し、または金融商品取引業の信用を失墜させるおそれがないものとして内閣府令で定めるものを除きます。）。
- ( 3 ) 通常取引の条件と異なる条件であって取引の公正を害するおそれのある条件で、委託会社の親法人等（委託会社の総株主等の議決権の過半数を保有していることその他の当該金融商品取引業者と密接な関係を有する法人その他の団体として政令で定める要件に該当する者をいいます。以下（ 4 ）（ 5 ）において同じ。）または子法人等（委託会社が総株主等の議決権の過半数を保有していることその他の当該金融商品取引業者と密接な関係を有する法人その他の団体として政令で定める要件に該当する者をいいます。以下（ 4 ）（ 5 ）において同じ。）と有価証券の売買その他の取引または店頭デリバティブ取引を行うこと。
- ( 4 ) 委託会社の親法人等または子法人等の利益を図るため、その行う投資運用業に関して運用の方針、運用財産の額もしくは市場の状況に照らして不必要な取引を行うことを内容とした運用を行うこと。
- ( 5 ) 前記（ 3 ）（ 4 ）に掲げるもののほか、委託会社の親法人等または子法人等が関与する行為であって投資者の保護に欠け、もしくは取引の公正を害し、または金融商品取引業の信用を失墜させるおそれのあるものとして内閣府令で定める行為

#### 5【その他】

##### ( 1 ) 定款の変更

定款の変更に関しては、株主総会の特別決議が必要です。

##### ( 2 ) 訴訟事件その他の重要事項

本書提出日現在、委託会社および当ファンドに重要な影響を与えた事実、または与えると予想される事実はありません。

## 第2【その他の関係法人の概況】

### 1【名称、資本金の額及び事業の内容】

#### (1) 受託会社

名 称 三井住友信託銀行株式会社  
 資本金の額 342,037百万円（平成27年3月末現在）  
 事業の内容

銀行法に基づき銀行業を営むとともに、金融機関の信託業務の兼営等に関する法律に基づき信託業務を営んでいます。

#### <再信託受託会社の概要>

名 称 : 日本トラスティ・サービス信託銀行株式会社  
 事業の内容 : 銀行法に基づき銀行業を営むとともに、金融機関の信託業務の兼営等に関する法律に基づき信託業務を営んでいます。

再信託の目的：原信託契約にかかる信託事務の一部（信託財産の管理）を原信託受託会社から再信託受託会社（日本トラスティ・サービス信託銀行株式会社）へ委託するため、原信託財産のすべてを再信託受託会社へ移管することを目的とします。

#### (2) 販売会社

|    | 名 称                     | 資本金の額<br>(平成27年3月末現在)     | 事業の内容                         |
|----|-------------------------|---------------------------|-------------------------------|
| 1  | カブドットコム証券株式会社           | 7,196百万円                  | 金融商品取引法に定める第一種金融商品取引業を営んでいます。 |
| 2  | 株式会社SBI証券               | 47,937百万円                 | 同 上                           |
| 3  | エース証券株式会社               | 8,831百万円                  | 同 上                           |
| 4  | クレディ・スイス証券株式会社          | 78,100百万円                 | 同 上                           |
| 5  | 楽天証券株式会社                | 7,495百万円                  | 同 上                           |
| 6  | 西日本シティTT証券株式会社          | 1,575百万円                  | 同 上                           |
| 7  | SMB C日興証券株式会社           | 10,000百万円                 | 同 上                           |
| 8  | 野村証券株式会社                | 10,000百万円<br>(平成27年7月末現在) | 同 上                           |
| 9  | 浜銀TT証券株式会社              | 3,307百万円                  | 同 上                           |
| 10 | 百五証券株式会社                | 3,000百万円                  | 同 上                           |
| 11 | フィデリティ証券株式会社            | 6,707百万円                  | 同 上                           |
| 12 | みずほ証券株式会社               | 125,167百万円                | 同 上                           |
| 13 | 三菱UFJモルガン・スタンレー証券株式会社   | 40,500百万円                 | 同 上                           |
| 14 | SMB Cフレンド証券株式会社         | 27,270百万円                 | 同 上                           |
| 15 | 株式会社三菱東京UFJ銀行           | 1,711,958百万円              | 銀行法に基づき銀行業を営んでいます。            |
| 16 | 株式会社三井住友銀行              | 1,770,996百万円              | 同 上                           |
| 17 | 株式会社あおぞら銀行              | 100,000百万円                | 同 上                           |
| 18 | 株式会社大垣共立銀行 <sup>*</sup> | 36,166百万円                 | 同 上                           |
| 19 | 株式会社鹿児島銀行               | 18,130百万円                 | 同 上                           |

|    |  |                                      |   |
|----|--|--------------------------------------|---|
| 20 | 株式会社香川銀行*  | 12,014百万円                            | 同 上   |
| 21 | シティバンク銀行株式会社<br>(注)  | 123,100百万円(注)                        | 同 上(注)  |
| 22 | 株式会社新生銀行   | 512,204百万円                           | 同 上   |
| 23 | 株式会社池田泉州銀行   | 50,710百万円                            | 同 上   |
| 24 | 株式会社千葉銀行   | 145,069百万円                           | 同 上   |
| 25 | 株式会社中京銀行   | 31,844百万円                            | 同 上   |
| 26 | 株式会社西日本シティ銀行   | 85,745百万円                            | 同 上   |
| 27 | 株式会社百五銀行   | 20,000百万円                            | 同 上   |
| 28 | 株式会社広島銀行   | 54,573百万円                            | 同 上   |
| 29 | 株式会社北海道銀行  | 93,524百万円                            | 同 上   |
| 30 | ザ・ホンコン・アンド・シャン<br>ハイ・バンキング・コーポレイ<br>ション・リミテッド(香港上<br>海銀行)* | 960億5,245万7,252.50香港ドル<br>47億300万米ドル | 同 上   |
| 31 | 三井住友信託銀行株式会社   | 342,037百万円                           | 銀行法に基づき銀行業を営むとともに、金融機関の信託業務の兼営等に関する法律に基づき信託業務を営んでいます。 |
| 32 | 三菱UFJ信託銀行株式会社  | 324,279百万円                           | 同 上   |

(注) 関係当局の許認可が得られることを前提として、平成27年11月1日付で名称は「株式会社S M B C 信託銀行」、資本金の額は「27,550百万円」、事業の内容は「銀行法に基づき銀行業を営むとともに、金融機関の信託業務の兼営等に関する法律に基づき信託業務を営んでいます。」となる予定です。

\* 募集の取扱い以外の業務を行っています。なお、香港上海銀行の資本金の額はHSBC Holdings plcの資本金の額を記載しています。

### (3) 運用委託先の会社

| 名 称                           | 資本金の額<br>(平成27年3月末現在) | 事業の内容                   |
|-------------------------------|-----------------------|-------------------------|
| J P モルガン・アセット・マネジメント(UK)リミテッド | 24百万ポンド               | 投資運用業務および投資顧問業務を行っています。 |

## 2 【関係業務の概要】

### (1) 受託会社

当ファンドおよびマザーファンドの受託会社として、信託財産の保管・管理業務および信託財産の計算等を行います。

## （２）販売会社

当ファンドの販売会社として、受益権の募集の取扱い、目論見書の交付、運用報告書に記載すべき事項のうち重要な事項のみを記載した交付運用報告書の交付代行、収益分配金の再投資に関する事務、収益分配金・一部解約金・償還金の支払い等を行います。

## （３）運用委託先の会社

マザーファンドに関し、委託会社から運用の指図に関する権限の委託を受け、マザーファンドの運用指図を行います。また、当ファンドに関し、委託会社から為替ヘッジの指図に関する権限の委託を受け、当ファンドの為替ヘッジの指図を行います。

## 3【資本関係】

受託会社、販売会社および運用委託先の会社との間に直接的な資本関係はありません。

## 第3【参考情報】

下記の書類を関東財務局長へ提出しております。

|            |               |
|------------|---------------|
| 平成27年3月5日  | 有価証券届出書の訂正届出書 |
| 平成27年4月24日 | 有価証券報告書       |
| 平成27年4月24日 | 有価証券届出書の訂正届出書 |
| 平成27年5月21日 | 有価証券届出書の訂正届出書 |
| 平成27年5月28日 | 有価証券届出書の訂正届出書 |
| 平成27年6月25日 | 有価証券届出書の訂正届出書 |
| 平成27年7月29日 | 有価証券届出書の訂正届出書 |

独立監査人の監査報告書

平成27年6月19日

J P モルガン・アセット・マネジメント株式会社

取締役会 御中

あらた監査法人

指定社員 公認会計士 荒川 進  
業務執行社員

当監査法人は、金融商品取引法第193条の2第1項の規定に基づく監査証明を行うため、「委託会社等の経理状況」に掲げられているJ P モルガン・アセット・マネジメント株式会社の平成26年4月1日から平成27年3月31日までの第25期事業年度の財務諸表、すなわち、貸借対照表、損益計算書、株主資本等変動計算書、重要な会計方針及びその他の注記について監査を行った。

**財務諸表に対する経営者の責任**

経営者の責任は、我が国において一般に公正妥当と認められる企業会計の基準に準拠して財務諸表を作成し適正に表示することにある。これには、不正又は誤謬による重要な虚偽表示のない財務諸表を作成し適正に表示するために経営者が必要と判断した内部統制を整備及び運用することが含まれる。

**監査人の責任**

当監査法人の責任は、当監査法人が実施した監査に基づいて、独立の立場から財務諸表に対する意見を表明することにある。当監査法人は、我が国において一般に公正妥当と認められる監査の基準に準拠して監査を行った。監査の基準は、当監査法人に財務諸表に重要な虚偽表示がないかどうかについて合理的な保証を得るために、監査計画を策定し、これに基づき監査を実施することを求めている。

監査においては、財務諸表の金額及び開示について監査証拠を入手するための手続が実施される。監査手続は、当監査法人の判断により、不正又は誤謬による財務諸表の重要な虚偽表示のリスクの評価に基づいて選択及び適用される。財務諸表監査の目的は、内部統制の有効性について意見表明するためのものではないが、当監査法人は、リスク評価の実施に際して、状況に応じた適切な監査手続を立案するために、財務諸表の作成と適正な表示に関連する内部統制を検討する。また、監査には、経営者が採用した会計方針及びその適用方法並びに経営者によって行われた見積りの評価も含め全体としての財務諸表の表示を検討することが含まれる。

当監査法人は、意見表明の基礎となる十分かつ適切な監査証拠を入手したと判断している。

**監査意見**

当監査法人は、上記の財務諸表が、我が国において一般に公正妥当と認められる企業会計の基準に準拠して、J P モルガン・アセット・マネジメント株式会社の平成27年3月31日現在の財政状態及び同日をもって終了する事業年度の経営成績をすべての重要な点において適正に表示しているものと認める。

**利害関係**

会社と当監査法人又は業務執行社員との間には、公認会計士法の規定により記載すべき利害関係はない。

以上

(注) 1. 上記は監査報告書の原本に記載された事項を電子化したものであり、その原本は当社が別途保管しております。

2. XBRLデータは監査の対象には含まれていません。

## 独立監査人の監査報告書

平成27年9月16日

J Pモルガン・アセット・マネジメント株式会社

取締役会 御中

### P w C あらた監査法人

指 定 社 員      公認会計士      荒川      進  
業 務 執 行 社 員

指 定 社 員      公認会計士      山口      健志  
業 務 執 行 社 員

当監査法人は、金融商品取引法第193条の2第1項の規定に基づく監査証明を行うため、「ファンドの経理状況」に掲げられているJPMワールド・CB・オープンの平成27年1月31日から平成27年7月30日までの計算期間の財務諸表、すなわち、貸借対照表、損益及び剰余金計算書、注記表並びに附属明細表について監査を行った。

#### 財務諸表に対する経営者の責任

経営者の責任は、我が国において一般に公正妥当と認められる企業会計の基準に準拠して財務諸表を作成し適正に表示することにある。これには、不正又は誤謬による重要な虚偽表示のない財務諸表を作成し適正に表示するために経営者が必要と判断した内部統制を整備及び運用することが含まれる。

#### 監査人の責任

当監査法人の責任は、当監査法人が実施した監査に基づいて、独立の立場から財務諸表に対する意見を表明することにある。当監査法人は、我が国において一般に公正妥当と認められる監査の基準に準拠して監査を行った。監査の基準は、当監査法人に財務諸表に重要な虚偽表示がないかどうかについて合理的な保証を得るために、監査計画を策定し、これに基づき監査を実施することを求めている。

監査においては、財務諸表の金額及び開示について監査証拠を入手するための手続が実施される。監査手続は、当監査法人の判断により、不正又は誤謬による財務諸表の重要な虚偽表示のリスクの評価に基づいて選択及び適用される。財務諸表監査の目的は、内部統制の有効性について意見表明するためのものではないが、当監査法人は、リスク評価の実施に際して、状況に応じた適切な監査手続を立案するために、財務諸表の作成と適正な表示に関連する内部統制を検討する。また、監査には、経営者が採用した会計方針及びその適用方法並びに経営者によって行われた見積りの評価も含め全体としての財務諸表の表示を検討することが含まれる。

当監査法人は、意見表明の基礎となる十分かつ適切な監査証拠を入手したと判断している。

#### 監査意見

当監査法人は、上記の財務諸表が、我が国において一般に公正妥当と認められる企業会計の基準に準拠して、JPMワールド・CB・オープンの平成27年7月30日現在の信託財産の状態及び同日をもって終了する計算期間の損益の状況をすべての重要な点において適正に表示しているものと認める。

#### 利害関係

J Pモルガン・アセット・マネジメント株式会社及びファンドと当監査法人又は業務執行社員との間には、公認会計士法の規定により記載すべき利害関係はない。

以 上

(注) 1. 上記は監査報告書の原本に記載された事項を電子化したものであり、その原本は当社が別途保管しております。

2. XBRLデータは監査の対象には含まれていません。