

## 【表紙】

【提出書類】	有価証券届出書の訂正届出書
【提出先】	関東財務局長殿
【提出日】	平成27年9月10日
【発行者名】	ブルデンシャル・インベストメント・マネジメント・ ジャパン株式会社
【代表者の役職氏名】	代表取締役社長 新田 恭久
【本店の所在の場所】	東京都千代田区永田町二丁目13番10号 ブルデンシャルタワー
【事務連絡者氏名】	久野 浩志  (連絡場所) 東京都千代田区永田町二丁目13番10号 ブルデンシャルタワー
【電話番号】	03-6832-7150
【届出の対象とした募集内国投資信託受 益証券に係るファンドの名称】	PRUグッドライフ2020
【届出の対象とした募集内国投資信託受 益証券の金額】	継続募集額 上限1,000億円
【縦覧に供する場所】	該当事項はありません

**【有価証券届出書の訂正届出書の提出理由】**

本日、半期報告書を提出いたしましたので、平成27年3月10日付をもって提出した有価証券届出書（以下「原届出書」といいます。）の関係情報を新たな情報に訂正するため、本訂正届出書を提出するものです。

**【訂正の内容】**

<訂正前>および<訂正後>に記載している下線部\_\_は訂正部分を示し、原届出書が訂正されま  
す。

## 第二部【ファンド情報】

### 第1【ファンドの状況】

#### 1【ファンドの性格】

##### (3)【ファンドの仕組み】

<訂正前>

委託会社等の概況（平成27年1月末現在）

（以下略）

<訂正後>

委託会社等の概況（平成27年7月末現在）

（以下略）

## 2【投資方針】

## (1)【投資方針】

&lt;訂正前&gt;

運用方法

## b.投資態度

(c) 当初設定後の基本ガイドラインは、償還時期に向け株式の組入比率を漸減させ、公社債および短期金融商品の組入比率を漸増させます。また、この基本ガイドラインに基づいてポートフォリオを変更します。これにより、償還日に近づくにしたがって株価等の変動リスクを低減させる運用を目指します。ただし、市況動向等の変化によっては、基本ガイドラインを見直す場合があります。

基本ガイドラインは以下のとおりです。

	当初設定時 (平成13年3月16日)	当初設定日から 約13年半経過時 (平成26年10月1日現在)	償還直前
PRU国内株式 マザーファンド	25.0%	8.125%	0.0%
PRU国内債券 マザーファンド	49.5%	74.000%	0.0%
PRU海外株式 マザーファンド	15.0%	4.875%	0.0%
PRU海外債券 マザーファンド	7.5%	6.500%	0.0%
短期金融商品	3.0%	6.500%	100.0%

(以下略)

&lt;訂正後&gt;

運用方法

## b.投資態度

(c) 当初設定後の基本ガイドラインは、償還時期に向け株式の組入比率を漸減させ、公社債および短期金融商品の組入比率を漸増させます。また、この基本ガイドラインに基づいてポートフォリオを変更します。これにより、償還日に近づくにしたがって株価等の変動リスクを低減させる運用を目指します。ただし、市況動向等の変化によっては、基本ガイドラインを見直す場合があります。

基本ガイドラインは以下のとおりです。

	当初設定時 (平成13年3月16日)	当初設定日から 約14年経過時 (平成27年4月1日現在)	償還直前
PRU国内株式 マザーファンド	25.0%	7.500%	0.0%
PRU国内債券 マザーファンド	49.5%	75.000%	0.0%
PRU海外株式 マザーファンド	15.0%	4.500%	0.0%
PRU海外債券 マザーファンド	7.5%	6.000%	0.0%
短期金融商品	3.0%	7.000%	100.0%

(以下略)

## (3) 【運用体制】

&lt;訂正前&gt;

## 投資顧問会社の運用体制

## クオンティテティブ・マネジメント・アソシエイツ社における株式インデックス運用

クオンティテティブ・マネジメント・アソシエイツ社は2004年7月に、米プルデンシャル・インベストメント社のクオンティテティブ・マネジメント・チームが独立することにより設立されました。なお、同社は米プルデンシャル・インベストメント社の100%子会社です（以下の説明は、同社の前身である米プルデンシャル・インベストメント社のクオンティテティブ・マネジメント・チームに関するものを含みます。）。

1975年よりクオンツ運用を開始し、その運用資産額は約1,118億米ドル（約12.3兆円）にのぼります。

1979年より、株式インデックス運用を開始、運用経験豊富な投資プロフェッショナルにより、投資先の市場の特性に合わせた運用が行われています。

（クオンティテティブ・マネジメント・アソシエイツ社に関する情報は平成26年9月末現在のものです。為替換算レート：1米ドル＝109.69円）

## 米プルデンシャル・インベストメント社における債券運用

債券の運用額は約5,340億米ドル（約58兆円）

運用対象としている債券の種類は米国国債、米国投資適格社債、米国ハイイールド債、米国地方債、グローバル債、エマージング債、短期金融商品（マネー・マーケット）等と多岐にわたっており、専門のマネジャーによる付加価値の高い債券運用サービスをご提供しております。

独自の信用調査と運用モデル、綿密な分析とリスク管理

独自の信用調査と運用モデルを駆使して、資産配分や割安と判断される銘柄選定を行います。さらに、リスク管理の際にも綿密な信用分析および独自のモデルを活用し、徹底したリスク管理を図ります。

効果の高いボトムアップ・アプローチとトップダウン・アプローチの併用

債券の種類ごと、社債の業種ごと等の相対的な価値の分析、銘柄の選定および売買執行等は、より専門的なノウハウの活かせるボトムアップ・アプローチで行います。また、投資戦略、資産配分およびリスク管理等は、グローバルで広範な視点から判断できるトップダウン・アプローチを採用しています。

一貫した投資プロセスで安定した投資成果の獲得

債券の種類ごとにそれぞれ専門に担当する各チームが連携して運用します。チーム運用に徹することで、運用プロセスの一貫性が保たれ、安定した投資成果の獲得につながると考えます。

（米プルデンシャル・インベストメント社に関する情報は平成26年9月末現在のものです。為替換算レート：1米ドル＝109.69円）

< 訂正後 >

### 投資顧問会社の運用体制

#### クオンティテティブ・マネジメント・アソシエイツ社における株式インデックス運用

クオンティテティブ・マネジメント・アソシエイツ社は2004年7月に、米ブルデンシャル・インベストメント社のクオンティテティブ・マネジメント・チームが独立することにより設立されました。なお、同社は米ブルデンシャル・インベストメント社の100%子会社です（以下の説明は、同社の前身である米ブルデンシャル・インベストメント社のクオンティテティブ・マネジメント・チームに関するものを含みます。）。

1975年よりクオンツ運用を開始し、その運用資産額は約1,182億米ドル（約14.2兆円）にのびります。

1979年より、株式インデックス運用を開始、運用経験豊富な投資プロフェッショナルにより、投資先の市場の特性に合わせた運用が行われています。

（クオンティテティブ・マネジメント・アソシエイツ社に関する情報は平成27年3月末現在のものです。為替換算レート：1米ドル=119.92円）

#### 米ブルデンシャル・インベストメント社における債券運用

債券の運用額は約5,600億米ドル（約67兆円）

運用対象としている債券の種類は米国国債、米国投資適格社債、米国ハイイールド債、米国地方債、グローバル債、エマージング債、短期金融商品（マネー・マーケット）等と多岐にわたっており、専門のマネジャーによる付加価値の高い債券運用サービスをご提供しております。

独自の信用調査と運用モデル、綿密な分析とリスク管理

独自の信用調査と運用モデルを駆使して、資産配分や割安と判断される銘柄選定を行います。さらに、リスク管理の際にも綿密な信用分析および独自のモデルを活用し、徹底したリスク管理を図ります。

効果の高いボトムアップ・アプローチとトップダウン・アプローチの併用

債券の種類ごと、社債の業種ごと等の相対的な価値の分析、銘柄の選定および売買執行等は、より専門的なノウハウの活かせるボトムアップ・アプローチで行います。また、投資戦略、資産配分およびリスク管理等は、グローバルで広範な視点から判断できるトップダウン・アプローチを採用しています。

一貫した投資プロセスで安定した投資成果の獲得

債券の種類ごとにそれぞれ専門に担当する各チームが連携して運用します。チーム運用に徹することで、運用プロセスの一貫性が保たれ、安定した投資成果の獲得につながると考えます。

（米ブルデンシャル・インベストメント社に関する情報は平成27年3月末現在のものです。為替換算レート：1米ドル=119.92円）

< 以下の内容に更新します。 >

委託会社の内部管理および意思決定を監督する組織等

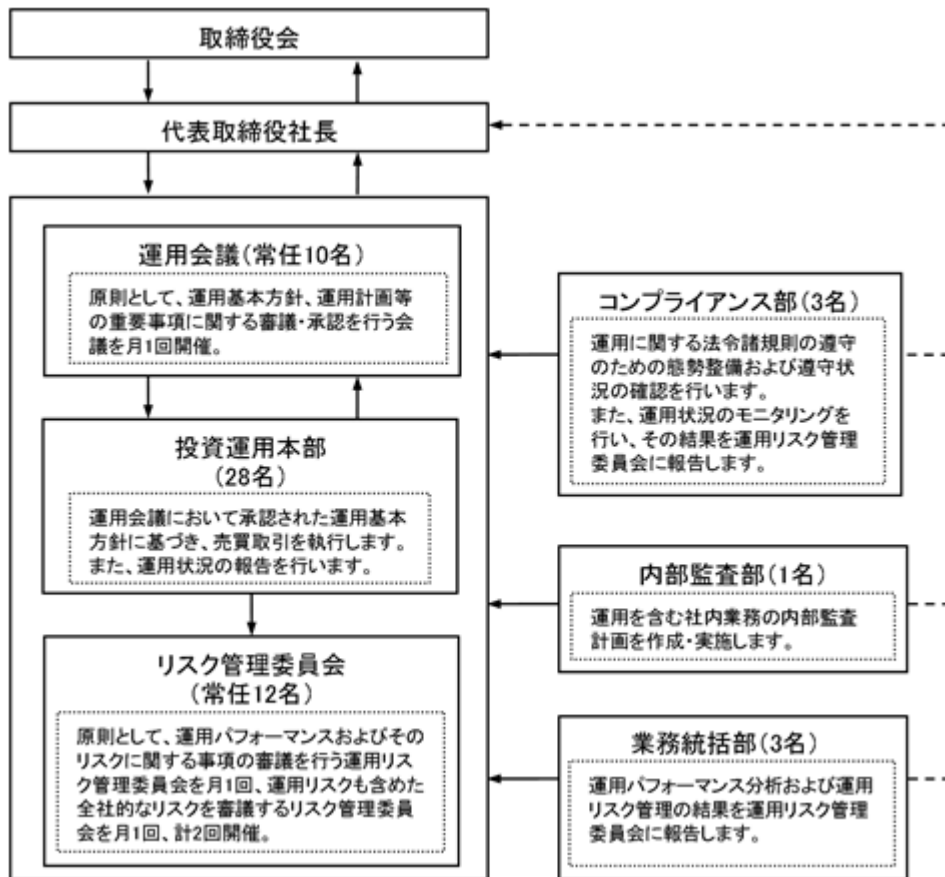

(略)

前記の運用体制等は平成27年7月末現在のものであり、今後変更となる場合があります。



## (5) 【投資制限】

(参考) マザーファンドの投資方針

&lt;以下の内容に更新します。&gt;

## PRU国内株式マザーファンド

(略)

平成27年7月末現在において、「PRU国内株式マザーファンド」に投資しているファンドは、PRUグッドライフ2020(当ファンド)、PRUグッドライフ2030、PRUグッドライフ2040、PRU国内株式マーケット・パフォーマー、プルデンシャル私募国内株式マーケット・パフォーマー(適格機関投資家向け)、PRUグッドライフ2020(年金)、PRUグッドライフ2030(年金)、PRUグッドライフ2040(年金)、PRUグッドライフ2050(年金)、プルデンシャル私募国内株式・債券バランスファンド(適格機関投資家向け)です。

なお、この他にも、今後「PRU国内株式マザーファンド」に投資するファンドが設定される場合があります。

## PRU国内債券マザーファンド

(略)

平成27年7月末現在において、「PRU国内債券マザーファンド」に投資しているファンドは、PRUグッドライフ2020(当ファンド)、PRUグッドライフ2030、PRUグッドライフ2040、PRU国内債券マーケット・パフォーマー、PRUグッドライフ2020(年金)、PRUグッドライフ2030(年金)、PRUグッドライフ2040(年金)、PRUグッドライフ2050(年金)、プルデンシャル私募国内株式・債券バランスファンド(適格機関投資家向け)、プルデンシャル私募国内債券マーケット・パフォーマー(適格機関投資家向け)です。

なお、この他にも、今後「PRU国内債券マザーファンド」に投資するファンドが設定される場合があります。

## PRU海外株式マザーファンド

(略)

平成27年7月末現在において、「PRU海外株式マザーファンド」に投資しているファンドは、PRUグッドライフ2020(当ファンド)、PRUグッドライフ2030、PRUグッドライフ2040、PRU海外株式マーケット・パフォーマー、PRUグッドライフ2020(年金)、PRUグッドライフ2030(年金)、PRUグッドライフ2040(年金)、PRUグッドライフ2050(年金)、プルデンシャル私募海外株式マーケット・パフォーマー(適格機関投資家向け)です。

なお、この他にも、今後「PRU海外株式マザーファンド」に投資するファンドが設定される場合があります。

## PRU海外債券マザーファンド

(略)

平成27年7月末現在において、「PRU海外債券マザーファンド」に投資しているファンドは、PRUグッドライフ2020(当ファンド)、PRUグッドライフ2030、PRUグッドライフ2040、PRU海外債券マーケット・パフォーマー、PRUグッドライフ2020(年金)、PRUグッドライフ2030(年金)、PRUグッドライフ2040(年金)、PRUグッドライフ2050(年金)、プルデンシャル私募海外債券マーケット・パフォーマー(適格機関投資家向け)です。

なお、この他にも、今後「PRU海外債券マザーファンド」に投資するファンドが設定される場合があります。

### 3【投資リスク】

(1)～(4) (略)

<以下の内容に更新します。>

#### (参考情報)

#### ファンドの年間騰落率及び 分配金再投資基準価額の推移

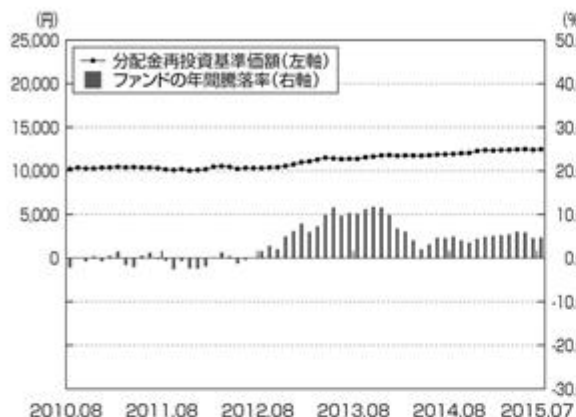

※分配金再投資基準価額は、税引前の分配金を再投資したものとみなして計算した基準価額が記載されており、実際の基準価額と異なる場合があります。

※年間騰落率は、税引前の分配金を再投資したものとみなして計算した年間騰落率が記載されており、実際の基準価額に基づいて計算した年間騰落率とは異なる場合があります。

#### ファンドと他の代表的な 資産クラスとの騰落率の比較

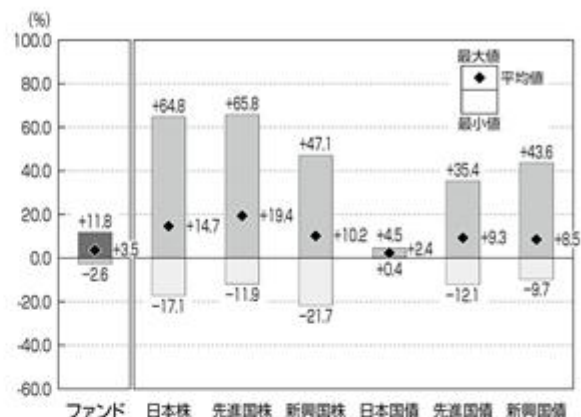

※上記は当ファンドと代表的な資産クラスを定量的に比較できるように作成したものです。

※全ての資産クラスが当ファンドの投資対象とは限りません。

※上記は2010年8月から2015年7月の5年間の各月末における直近1年間の騰落率の平均値・最大値・最小値を、当ファンドおよび他の代表的な資産クラスについて表示したものです。

#### ●各資産クラスの指数

- 日本株…… 東証株価指数 (TOPIX) (配当込み)
  - 先進国株… MSCI KOKUSAIインデックス(配当込み)
  - 新興国株… MSCI エマージング・マーケット・インデックス(配当込み)
  - 日本国債… NOMURA-BPI国債
  - 先進国債… シティ世界国債インデックス(除く日本)
  - 新興国債… JPモルガンGBI-EMグローバルディバーシファイド指数
- (注)海外の指数は為替ヘッジなしによる投資を想定して、円ベースの指数を採用しています。

#### ●東証株価指数 (TOPIX) (配当込み)

東証株価指数 (TOPIX=Tokyo Stock Price Index)とは、わが国の代表的な株価指数で、東京証券取引所第一部銘柄の基準時(1968年1月4日終値)の時価総額を100として、その後の時価総額を指数化したものです。TOPIXの指数値およびTOPIXの商標は、株東京証券取引所の知的財産であり、株価指数の算出、指数値の公表、利用などTOPIXに関するすべての権利・ノウハウおよびTOPIXの商標または標章に関するすべての権利は株東京証券取引所が有しています。株東京証券取引所は、TOPIXの指数値の算出もしくは公表の方法の変更、TOPIXの指数値の算出もしくは公表の停止またはTOPIXの商標の変更もしくは使用の停止を行う権利を有しています。株東京証券取引所は、当ファンドの運用成果等に関し責任を有しません。

#### ●MSCI KOKUSAIインデックス (配当込み)

「MSCI KOKUSAIインデックス」とは、MSCI Inc. が開発した株価指数で、日本を除く世界の主要先進国で構成されています。また、MSCI KOKUSAIインデックスに対する著作権及びその他知的財産権は、全てMSCI Inc. に帰属します。MSCIではかかるデータに基づく投資による損失に一切責任を負いません。

#### ●MSCI エマージング・マーケット・インデックス (配当込み)

「MSCI エマージング・マーケット・インデックス」とは、MSCI Inc. が開発した指数で、世界の新興国で構成されています。また、MSCI エマージング・マーケット・インデックス (配当込み)に対する著作権及びその他知的財産権は、全てMSCI Inc. に帰属します。MSCIでは、かかるデータに基づく投資による損失に一切責任を負いません。

#### ●NOMURA-BPI国債

NOMURA-BPI国債は、野村證券株式会社が作成している国内で発行された公募利付国債の市場全体の動向を表す投資収益指数で、一定の組入基準に基づいて構成された国債ポートフォリオのパフォーマンスを基に計算され、当該指数に関する一切の権利は野村證券株式会社に帰属します。野村證券株式会社は、当該インデックスの正確性、完全性、信頼性、有用性を保証するものではなく、ファンドの運用成果等に関して一切責任を負いません。

#### ●シティ世界国債インデックス(除く日本)

「シティ世界国債インデックス」は、Citigroup Index LLCにより開発、算出および公表されている、日本を除く世界主要国の国債の総合収益率を各市場の時価総額で加重平均した債券インデックスです。

#### ●JPモルガンGBI-EMグローバルディバーシファイド指数

「JPモルガンGBI-EMグローバルディバーシファイド指数」とは、JPモルガン・セキュリティーズ・エルエルシーが開発した、現地通貨建てのエマージング債市場の代表的なインデックスです。「JPモルガンGBI-EMグローバルディバーシファイド指数」は、「JPモルガンGBI-EMグローバルディバーシファイド指数(ドルベース)」をもとに委託会社が円換算ベースに計算したものです。

## 4【手数料等及び税金】

## (3)【信託報酬等】

## &lt;訂正前&gt;

信託報酬の総額は、計算期間を通じて毎日、投資信託財産の純資産総額に以下の率を乗じて得た額とします。

$$\text{運用管理費用（信託報酬）} = \text{運用期間中の基準価額} \times \text{信託報酬率}$$

## 信託報酬の配分

計算期間	信託報酬率	信託報酬の配分		
		委託会社 <sup>1</sup>	販売会社 <sup>2</sup>	受託銀行 <sup>3</sup>
第1期計算期～第10期計算期 (2001年3月16日～2010年12月10日)	年1.3824% (税抜1.28%)	年0.648% (税抜0.60%)	年0.648% (税抜0.60%)	年0.0864% (税抜0.08%)
第11期計算期～第20期計算期 (2010年12月11日～2020年12月10日)	年1.1664% (税抜1.08%)	年0.54% (税抜0.50%)	年0.54% (税抜0.50%)	

上記は平成27年1月末現在の消費税率に基づいて記載しております。

- 1 委託した資金の運用の対価
- 2 運用報告書等各種書類の送付、口座内でのファンドの管理、購入後の情報提供等の対価
- 3 運用財産の管理、委託会社からの指図の実行の対価

## &lt;訂正後&gt;

信託報酬の総額は、計算期間を通じて毎日、投資信託財産の純資産総額に以下の率を乗じて得た額とします。

$$\text{運用管理費用（信託報酬）} = \text{運用期間中の基準価額} \times \text{信託報酬率}$$

## 信託報酬の配分

計算期間	信託報酬率	信託報酬の配分		
		委託会社 <sup>1</sup>	販売会社 <sup>2</sup>	受託銀行 <sup>3</sup>
第1期計算期～第10期計算期 (2001年3月16日～2010年12月10日)	年1.3824% (税抜1.28%)	年0.648% (税抜0.60%)	年0.648% (税抜0.60%)	年0.0864% (税抜0.08%)
第11期計算期～第20期計算期 (2010年12月11日～2020年12月10日)	年1.1664% (税抜1.08%)	年0.54% (税抜0.50%)	年0.54% (税抜0.50%)	

上記は平成27年7月末現在の消費税率に基づいて記載しております。

- 1 委託した資金の運用の対価
- 2 運用報告書等各種書類の送付、口座内でのファンドの管理、購入後の情報提供等の対価
- 3 運用財産の管理、委託会社からの指図の実行の対価

## (5) 【課税上の取扱い】

## &lt; 訂正前 &gt;

～ (略)

個人、法人別の課税の取扱いについて

## a. 個人の受益者に対する課税

(a) (略)

## (b) 一部解約時および償還時の課税

一部解約時および償還時の譲渡益（解約価額および償還価額から取得費用（申込手数料および申込手数料に係る消費税等相当額を含みます。）を控除した利益）は、譲渡所得として、20.315%（所得税15%、復興特別所得税0.315%および地方税5%）の税率による申告分離課税が適用されます。なお、源泉徴収特定口座においては原則、確定申告の必要はありません。

一部解約時および償還時の譲渡損益は、確定申告をすることにより他の上場株式等譲渡損益および上場株式等の配当所得の金額（申告分離課税を選択したものに限ります。）との損益通算ができます。なお、譲渡損失については、3年間の繰越控除の対象とすることができます。

公募株式投資信託は税法上、少額投資非課税制度「愛称：NISA（ニーサ）」の適用対象です。NISAをご利用の場合、毎年、年間100万円の範囲で新たに購入した公募株式投資信託などから生じる配当所得および譲渡所得が5年間非課税となります。他の口座で生じた配当所得や譲渡所得との損益通算はできません。ご利用になれるのは、満20歳以上の方で、販売会社で非課税口座を開設するなど、一定の条件に該当する方が対象となります。詳しくは、販売会社にお問い合わせください。

## b. (略)

- ・前記は、平成27年1月末現在のものであり、税法が改正された場合等には、税率等が変更される場合があります。
- ・税金の取扱いの詳細につきましては、税務専門家等にご確認されることをお勧めします。

## &lt; 訂正後 &gt;

～ (略)

個人、法人別の課税の取扱いについて

## a. 個人の受益者に対する課税

(a) (略)

## (b) 一部解約時および償還時の課税

一部解約時および償還時の譲渡益（解約価額および償還価額から取得費用（申込手数料および申込手数料に係る消費税等相当額を含みます。）を控除した利益）は、譲渡所得として、20.315%（所得税15%、復興特別所得税0.315%および地方税5%）の税率による申告分離課税が適用されます。なお、源泉徴収特定口座においては原則、確定申告の必要はありません。

一部解約時および償還時の譲渡損益は、確定申告をすることにより他の上場株式等譲渡損益および上場株式等の配当所得の金額（申告分離課税を選択したものに限ります。）との損益通算ができます。なお、譲渡損失については、3年間の繰越控除の対象とすることができます。また、平成28年1月1日以降は、上記の損益通算および3年間の繰越控除の対象範囲に、特定公社債等（公募公社債投資信託を含みます。）の利子所得および譲渡所得等が追加される予定です。

公募株式投資信託は税法上、少額投資非課税制度「愛称：NISA（ニーサ）」の適用対象です。NISAをご利用の場合、毎年、年間100万円（平成28年以降、年間120万円）の範囲で新たに購入した公募株式投資信託などから生じる配当所得および譲渡所得が5年間非課税となります。他の口座で生じた配当所得や譲渡所得との損益通算はできません。ご利用になれるのは、満20歳以上の方で、販売会社で非課税口座を開設するなど、一定の条件に該当する方が対象となります。また、平成28年4月1日より、未成年者口座内の少額上場株式等に係る配当所得および譲渡所得等の非課税措置（ジュニアNISA）が開始され、20歳未満の居住者などを対象に、年間80万円の範囲で新たに購入した公募株式投資信託などから生じる配当所得および譲渡所得が5年間非課税となる予定です。詳しくは、販売会社にお問い合わせください。

b . (略)

- ・前記は、平成27年7月末現在のものであり、税法が改正された場合等には、税率等が変更される場合があります。
- ・税金の取扱いの詳細につきましては、税務専門家等にご確認されることをお勧めします。

## 5【運用状況】

< 以下の内容に更新します。 >

## (1)【投資状況】

(平成27年7月31日現在)

投資資産の種類		時価(円)	投資比率(%)
投資信託受益証券 (PRU国内株式マザーファンド)	日本	1,683,202	8.13
投資信託受益証券 (PRU国内債券マザーファンド)	日本	15,365,774	74.25
投資信託受益証券 (PRU海外株式マザーファンド)	日本	982,330	4.75
投資信託受益証券 (PRU海外債券マザーファンド)	日本	1,241,779	6.00
現金、預金、その他資産(負債控除後)		1,421,136	6.87
合計(純資産総額)		20,694,221	100.00

(注)投資比率は、当ファンドの純資産総額に対する当該資産の時価の比率です。

## (参考情報)

当ファンドが主要投資対象とするPRU国内株式マザーファンドの投資状況は以下の通りです。

(平成27年7月31日現在)

投資資産の種類		時価(円)	投資比率(%)
株式	日本	2,611,270,250	96.49
現金・預金・その他の資産(負債控除後)		94,890,400	3.51
合計(純資産総額)		2,706,160,650	100.00

(注)投資比率は、当ファンドの純資産総額に対する当該資産の時価の比率です。

当ファンドが主要投資対象とするPRU国内債券マザーファンドの投資状況は以下の通りです。

(平成27年7月31日現在)

投資資産の種類		時価(円)	投資比率(%)
国債証券	日本	3,682,091,050	84.26
地方債証券	日本	335,787,059	7.68
特殊債券	日本	244,681,590	5.60
社債券	日本	67,634,000	1.55
現金・預金・その他の資産(負債控除後)		39,785,449	0.91
合計(純資産総額)		4,369,979,148	100.00

(注)投資比率は、当ファンドの純資産総額に対する当該資産の時価の比率です。

当ファンドが主要投資対象とするPRU海外株式マザーファンドの投資状況は以下の通りです。

（平成27年7月31日現在）

投資資産の種類	時価（円）	投資比率（％）	
株式	アメリカ	2,343,671,624	55.61
	イギリス	336,777,047	7.99
	スイス	172,062,449	4.08
	フランス	154,308,807	3.66
	ドイツ	150,995,026	3.58
	カナダ	147,164,273	3.49
	オーストラリア	103,889,425	2.46
	オランダ	67,828,882	1.61
	アイルランド	66,577,494	1.58
	スペイン	60,166,813	1.43
	スウェーデン	48,599,161	1.15
	イタリア	40,052,917	0.95
	香港	38,936,930	0.92
	デンマーク	29,451,096	0.70
	シンガポール	26,753,531	0.63
	ベルギー	22,016,716	0.52
	ジャージー	14,978,615	0.36
	フィンランド	14,262,219	0.34
	キュラソー	14,047,917	0.33
	バミューダ	12,973,522	0.31
	イスラエル	11,196,445	0.27
	ケイマン島	10,956,870	0.26
	ノルウェー	9,899,117	0.23
	ルクセンブルク	5,903,241	0.14
	オーストリア	2,957,291	0.07
	パナマ	2,767,134	0.07
	ポルトガル	2,596,382	0.06
	ニュージーランド	2,155,975	0.05
	リベリア	2,052,614	0.05
	英ヴァージン諸島	1,306,141	0.03
マン島	562,818	0.01	
モーリシャス	57,818	0.00	

投資資産の種類		時価（円）	投資比率（％）
投資証券	アメリカ	68,554,320	1.63
	オーストラリア	9,345,122	0.22
	イギリス	5,909,630	0.14
	フランス	5,593,672	0.13
	香港	1,798,000	0.04
	シンガポール	1,704,264	0.04
	カナダ	802,977	0.02
現金・預金・その他の資産（負債控除後）		202,995,430	4.82
合計（純資産総額）		4,214,629,725	100.00

（注1）投資比率は、当ファンドの純資産総額に対する当該資産の時価の比率です。

（注2）時価は、対顧客電信売買相場の仲値により円換算しております。



当ファンドが主要投資対象とするPRU海外債券マザーファンドの投資状況は以下の通りです。

（平成27年7月31日現在）

投資資産の種類	時価（円）	投資比率（％）	
国債証券	アメリカ	3,031,899,118	41.13
	イタリア	914,638,495	12.41
	フランス	643,556,912	8.73
	イギリス	632,143,475	8.57
	スペイン	438,469,183	5.95
	ドイツ	309,658,516	4.20
	ベルギー	192,251,846	2.61
	カナダ	177,931,739	2.41
	オランダ	131,805,755	1.79
	アイルランド	118,663,870	1.61
	オーストラリア	117,828,533	1.60
	オーストリア	112,707,684	1.53
	メキシコ	86,400,576	1.17
	ポーランド	56,536,378	0.77
	南アフリカ	43,031,199	0.58
	フィンランド	40,959,172	0.56
	マレーシア	37,872,997	0.51
	デンマーク	28,884,082	0.39
	シンガポール	27,398,658	0.37
	ノルウェー	22,720,767	0.31
スウェーデン	19,259,791	0.26	
小計	7,184,618,746	97.46	
現金・預金・その他の資産（負債控除後）	187,451,472	2.54	
合計（純資産総額）	7,372,070,218	100.00	

（注1）投資比率は、当ファンドの純資産総額に対する当該資産の時価の比率です。

（注2）時価は、対顧客電信売買相場の仲値により円換算しております。

## ( 2 ) 【投資資産】

## 【投資有価証券の主要銘柄】

(平成27年7月31日現在)

## 主要銘柄の明細

(単位：円)

地域	種類	銘柄	数量	簿価単価	簿価金額	時価単価	時価金額	投資比率 (%)
日本	投資信託 受益証券	PRU国内債券 マザーファンド	12,017,656	1.2735	15,304,548	1.2786	15,365,774	74.25
日本	投資信託 受益証券	PRU国内株式 マザーファンド	993,626	1.4274	1,418,337	1.6940	1,683,202	8.13
日本	投資信託 受益証券	PRU海外債券 マザーファンド	525,532	2.3846	1,253,223	2.3629	1,241,779	6.00
日本	投資信託 受益証券	PRU海外株式 マザーファンド	442,611	2.0791	920,269	2.2194	982,330	4.75

(注1) 投資比率は、当ファンドの純資産総額に対する時価金額の比率です。

(注2) 投資信託受益証券の簿価単価および時価単価は、1万口当たりの価額です。

## （参考情報）

## P R U国内株式マザーファンド

	地域	種類	業種	銘柄名	数量	簿価単価 （円）	簿価金額 （円）	時価単価 （円）	時価金額 （円）	投資 比率 （%）
1	日本	株式	輸送用機器	トヨタ自動車	14,800	7,789.13	115,279,124	8,253.00	122,144,400	4.51
2	日本	株式	銀行業	三菱UFJフィナンシャル・グループ	84,800	700.39	59,393,072	900.00	76,320,000	2.82
3	日本	株式	銀行業	三井住友フィナンシャルグループ	8,000	4,481.74	35,853,920	5,544.00	44,352,000	1.64
4	日本	株式	銀行業	みずほフィナンシャルグループ	148,000	207.62	30,727,760	267.90	39,649,200	1.47
5	日本	株式	情報・通信業	日本電信電話	8,300	3,165.74	26,275,642	4,763.50	39,537,050	1.46
6	日本	株式	輸送用機器	本田技研工業	9,700	3,759.32	36,465,404	3,979.50	38,601,150	1.43
7	日本	株式	情報・通信業	ソフトバンクグループ	5,600	7,733.81	43,309,336	6,881.00	38,533,600	1.42
8	日本	株式	情報・通信業	KDDI	10,800	2,550.41	27,544,428	3,150.50	34,025,400	1.26
9	日本	株式	食料品	日本たばこ産業	6,900	3,670.89	25,329,157	4,813.50	33,213,150	1.23
10	日本	株式	医薬品	武田薬品工業	4,200	5,108.10	21,454,020	6,240.00	26,208,000	0.97
11	日本	株式	電気機器	ソニー	7,300	2,754.03	20,104,459	3,533.00	25,790,900	0.95
12	日本	株式	小売業	セブン&アイ・ホールディングス	4,400	4,431.47	19,498,468	5,724.00	25,185,600	0.93
13	日本	株式	電気機器	キヤノン	6,200	3,910.37	24,244,294	3,972.00	24,626,400	0.91
14	日本	株式	陸運業	東日本旅客鉄道	2,000	8,929.51	17,859,020	12,250.00	24,500,000	0.91
15	日本	株式	医薬品	アステラス製薬	12,600	1,724.59	21,729,834	1,867.00	23,524,200	0.87
16	日本	株式	電気機器	ファナック	1,100	21,074.78	23,182,258	20,680.00	22,748,000	0.84
17	日本	株式	保険業	東京海上ホールディングス	4,300	4,136.12	17,785,316	5,165.00	22,209,500	0.82
18	日本	株式	不動産業	三菱地所	8,000	2,661.52	21,292,160	2,755.00	22,040,000	0.81
19	日本	株式	陸運業	東海旅客鉄道	1,000	18,112.15	18,112,150	21,720.00	21,720,000	0.80
20	日本	株式	卸売業	三菱商事	8,100	2,259.75	18,303,975	2,679.50	21,703,950	0.80
21	日本	株式	情報・通信業	NTTドコモ	8,200	1,875.68	15,380,576	2,614.50	21,438,900	0.79
22	日本	株式	不動産業	三井不動産	6,000	3,395.00	20,370,000	3,528.50	21,171,000	0.78
23	日本	株式	電気機器	日立製作所	26,000	923.63	24,014,380	804.40	20,914,400	0.77
24	日本	株式	電気機器	村田製作所	1,100	13,488.73	14,837,603	18,400.00	20,240,000	0.75
25	日本	株式	電気機器	パナソニック	13,100	1,590.75	20,838,825	1,457.00	19,086,700	0.71
26	日本	株式	証券、商品先物取引業	野村ホールディングス	21,600	742.29	16,033,464	881.40	19,038,240	0.70
27	日本	株式	化学	花王	3,000	4,577.78	13,733,340	6,291.00	18,873,000	0.70
28	日本	株式	輸送用機器	日産自動車	15,000	1,137.39	17,060,850	1,198.50	17,977,500	0.66
29	日本	株式	保険業	第一生命保険	6,800	1,822.80	12,395,040	2,522.00	17,149,600	0.63
30	日本	株式	輸送用機器	富士重工業	3,700	4,526.45	16,747,865	4,585.00	16,964,500	0.63

（注）投資比率は、当ファンドの純資産総額に対する時価金額の比率です。

## P R U国内債券マザーファンド

	地域	種類	銘柄名	利率 (%)	償還期限	数量	簿価単価 (円)	簿価金額 (円)	時価単価 (円)	時価金額 (円)	投資 比率 (%)
1	日本	国債証券	第117回利付国債（5年）	0.2	2019/3/20	55,000,000	100.68	55,375,650	100.57	55,318,450	1.27
2	日本	国債証券	第122回利付国債（5年）	0.1	2019/12/20	50,000,000	100.22	50,112,200	100.13	50,065,000	1.15
3	日本	国債証券	第338回利付国債（10年）	0.4	2025/3/20	45,000,000	100.29	45,131,050	100.13	45,062,550	1.03
4	日本	国債証券	第123回利付国債（5年）	0.1	2020/3/20	45,000,000	100.01	45,004,700	100.09	45,041,400	1.03
5	日本	国債証券	第312回利付国債（10年）	1.2	2020/12/20	40,000,000	106.62	42,650,000	105.85	42,342,000	0.97
6	日本	国債証券	第301回利付国債（10年）	1.5	2019/6/20	40,000,000	106.55	42,620,400	105.61	42,244,000	0.97
7	日本	国債証券	第318回利付国債（10年）	1	2021/9/20	40,000,000	105.81	42,324,800	105.35	42,141,200	0.96
8	日本	国債証券	第329回利付国債（10年）	0.8	2023/6/20	40,000,000	104.28	41,715,200	104.24	41,699,200	0.95
9	日本	国債証券	第116回利付国債（5年）	0.2	2018/12/20	40,000,000	100.70	40,281,600	100.57	40,229,200	0.92
10	日本	国債証券	第115回利付国債（5年）	0.2	2018/9/20	40,000,000	100.69	40,279,600	100.56	40,224,800	0.92
11	日本	国債証券	第325回利付国債（10年）	0.8	2022/9/20	35,000,000	104.35	36,524,950	104.32	36,514,450	0.84
12	日本	国債証券	第330回利付国債（10年）	0.8	2023/9/20	35,000,000	104.23	36,481,550	104.21	36,475,250	0.83
13	日本	国債証券	第332回利付国債（10年）	0.6	2023/12/20	35,000,000	102.36	35,828,450	102.53	35,887,250	0.82
14	日本	国債証券	第118回利付国債（5年）	0.2	2019/6/20	35,000,000	100.63	35,221,350	100.58	35,203,000	0.81
15	日本	国債証券	第106回利付国債（5年）	0.2	2017/9/20	35,000,000	100.55	35,194,600	100.41	35,145,250	0.80
16	日本	特殊債券	第14回政府保証日本高速道路保有・債務返済機構債券	1.9	2016/6/22	32,000,000	102.91	32,932,160	101.66	32,531,520	0.74
17	日本	国債証券	第315回利付国債（10年）	1.2	2021/6/20	30,000,000	106.99	32,098,800	106.33	31,899,900	0.73
18	日本	国債証券	第306回利付国債（10年）	1.4	2020/3/20	30,000,000	106.99	32,097,600	106.08	31,824,600	0.73
19	日本	国債証券	第308回利付国債（10年）	1.3	2020/6/20	30,000,000	106.39	31,918,350	105.87	31,762,500	0.73
20	日本	国債証券	第303回利付国債（10年）	1.4	2019/9/20	30,000,000	106.36	31,908,600	105.51	31,655,400	0.72
21	日本	国債証券	第305回利付国債（10年）	1.3	2019/12/20	30,000,000	106.16	31,849,500	105.36	31,610,400	0.72
22	日本	特殊債券	第19回都市再生債券	2.04	2018/3/20	30,000,000	106.37	31,912,200	105.08	31,525,500	0.72
23	日本	国債証券	第309回利付国債（10年）	1.1	2020/6/20	30,000,000	105.64	31,692,900	104.90	31,470,900	0.72
24	日本	国債証券	第296回利付国債（10年）	1.5	2018/9/20	30,000,000	105.59	31,677,300	104.61	31,383,300	0.72
25	日本	国債証券	第327回利付国債（10年）	0.8	2022/12/20	30,000,000	104.32	31,298,700	104.32	31,297,200	0.72
26	日本	国債証券	第328回利付国債（10年）	0.6	2023/3/20	30,000,000	102.69	30,809,700	102.77	30,831,600	0.71
27	日本	国債証券	第285回利付国債（10年）	1.7	2017/3/20	30,000,000	103.87	31,161,000	102.76	30,828,300	0.71
28	日本	国債証券	第331回利付国債（10年）	0.6	2023/9/20	30,000,000	102.47	30,743,400	102.62	30,787,200	0.70
29	日本	国債証券	第284回利付国債（10年）	1.7	2016/12/20	30,000,000	103.46	31,038,300	102.34	30,702,600	0.70
30	日本	国債証券	第282回利付国債（10年）	1.7	2016/9/20	30,000,000	103.03	30,910,800	101.91	30,575,400	0.70

（注）投資比率は、当ファンドの純資産総額に対する時価金額の比率です。

## P R U海外株式マザーファンド

	地域	種類	業種	銘柄名	数量	簿価単価 (円)	簿価金額 (円)	時価単価 (円)	時価金額 (円)	投資 比率 (%)
1	アメリカ	株式	テクノロジー・ハードウェアおよび機器	APPLE INC	6,045	14,325.37	86,596,920	15,178.77	91,755,694	2.18
2	アメリカ	株式	ソフトウェア・サービス	MICROSOFT CORP	8,130	6,058.11	49,252,464	5,814.99	47,275,911	1.12
3	アメリカ	株式	エネルギー	EXXON MOBIL CORPORATION	4,359	11,705.65	51,024,949	10,296.56	44,882,707	1.06
4	アメリカ	株式	銀行	WELLS FARGO COMPANY	5,174	6,762.66	34,990,007	7,212.92	37,319,679	0.89
5	アメリカ	株式	医薬品・バイオテクノロジー・ライフサイエンス	JOHNSON & JOHNSON	2,923	13,341.74	38,997,913	12,384.15	36,198,881	0.86
6	アメリカ	株式	資本財	GENERAL ELECTRIC CO.	10,505	3,234.96	33,983,288	3,239.92	34,035,410	0.81
7	アメリカ	株式	銀行	JPMORGAN CHASE & CO	3,876	7,613.57	29,510,218	8,563.72	33,192,985	0.79
8	スイス	株式	食品・飲料・タバコ	NESTLE SA-REGISTERED	3,371	9,246.50	31,169,969	9,346.50	31,507,082	0.75
9	スイス	株式	医薬品・バイオテクノロジー・ライフサイエンス	NOVARTIS AG-REG SHS	2,394	11,864.55	28,403,741	12,821.00	30,693,474	0.73
10	アメリカ	株式	小売	AMAZON.COM INC	435	39,311.99	17,100,719	66,579.71	28,962,174	0.69
11	アメリカ	株式	医薬品・バイオテクノロジー・ライフサイエンス	PFIZER INC	6,422	3,933.30	25,259,707	4,431.94	28,461,978	0.68
12	アメリカ	株式	ソフトウェア・サービス	GOOGLE INC-CL C-W/I	355	66,647.93	23,660,016	78,466.46	27,855,595	0.66
13	アメリカ	株式	家庭用品・パーソナル用品	PROCTER & GAMBLE CO	2,864	11,213.21	32,114,651	9,599.45	27,492,841	0.65
14	アメリカ	株式	電気通信サービス	AT&T INC	6,359	4,134.19	26,289,348	4,316.59	27,449,209	0.65
15	アメリカ	株式	ソフトウェア・サービス	GOOGLE INC-CL A	325	67,301.62	21,873,027	82,432.02	26,790,407	0.64
16	スイス	株式	医薬品・バイオテクノロジー・ライフサイエンス	ROCHE HOLDING AG-GENUSSS	733	37,373.21	27,394,567	35,732.12	26,191,649	0.62
17	アメリカ	株式	電気通信サービス	VERIZON COMMUNICATIONS INC	4,320	6,053.15	26,149,616	5,788.94	25,008,250	0.59
18	アメリカ	株式	銀行	BANK OF AMERICA CORP	10,951	2,132.24	23,350,244	2,248.84	24,627,104	0.58
19	アメリカ	株式	メディア	WALT DISNEY CO	1,645	11,683.76	19,219,799	14,888.52	24,491,617	0.58
20	アメリカ	株式	ソフトウェア・サービス	FACEBOOK INC-A	2,060	9,358.81	19,279,165	11,809.84	24,328,288	0.58
21	アメリカ	株式	医薬品・バイオテクノロジー・ライフサイエンス	GILEAD SCIENCES INC	1,570	12,629.75	19,828,712	14,624.31	22,960,176	0.54
22	アメリカ	株式	銀行	CITIGROUP INC	3,133	6,832.12	21,405,042	7,303.47	22,881,788	0.54
23	アメリカ	株式	エネルギー	CHEVRON CORP	1,980	13,909.84	27,541,495	11,539.44	22,848,094	0.54
24	イギリス	株式	銀行	HSBC HOLDINGS PLC	20,089	1,212.86	24,365,322	1,116.34	22,426,198	0.53
25	アメリカ	株式	医薬品・バイオテクノロジー・ライフサイエンス	MERCK & CO. INC.	3,007	7,556.51	22,722,446	7,258.82	21,827,274	0.52
26	アメリカ	株式	食品・飲料・タバコ	COCA-COLA COMPANY	4,290	5,395.74	23,147,725	5,031.06	21,583,258	0.51
27	アメリカ	株式	各種金融	BERKSHIRE HATHAWAY INC	1,210	18,612.20	22,520,764	17,719.11	21,440,128	0.51
28	アメリカ	株式	ソフトウェア・サービス	INTL BUSINESS MACHINES CORP	1,010	20,348.76	20,552,249	19,965.47	20,165,133	0.48
29	アメリカ	株式	小売	HOME DEPOT INC	1,350	12,301.04	16,606,413	14,445.69	19,501,693	0.46
30	アメリカ	株式	ソフトウェア・サービス	VISA INC	2,050	8,097.33	16,599,529	9,474.17	19,422,059	0.46

(注1) 投資比率は、当ファンドの純資産総額に対する時価金額の比率です。

(注2) 時価は、対顧客電信売買相場の仲値により円換算しております。

## P R U海外債券マザーファンド

	地域	種類	銘柄名	利率 (%)	償還期限	数量	簿価単価 (円)	簿価金額 (円)	時価単価 (円)	時価金額 (円)	投資比率 (%)
1	アメリカ	国債証券	US TREASURY N/B	3.25	2017/3/31	3,770,000	13,134.59	495,174,254	12,942.80	487,943,747	6.62
2	アメリカ	国債証券	US TREASURY N/B	1.375	2018/12/31	3,110,000	12,404.00	385,764,400	12,463.11	387,602,953	5.26
3	イタリア	国債証券	ITALY GOVERNMENT INTERNA	5.75	2016/7/25	2,255,000	14,631.56	329,941,782	14,314.37	322,789,178	4.38
4	アメリカ	国債証券	US TREASURY N/B	3.125	2021/5/15	2,375,000	13,316.85	316,275,424	13,277.12	315,331,836	4.28
5	アメリカ	国債証券	US TREASURY N/B	2.5	2024/5/15	1,670,000	12,868.59	214,905,594	12,685.02	211,839,918	2.87
6	フランス	国債証券	FRANCE O.A.T.	8.5	2023/4/25	940,000	22,203.41	208,712,140	21,795.69	204,879,525	2.78
7	アメリカ	国債証券	US TREASURY N/B	2	2021/11/15	1,565,000	12,430.16	194,532,004	12,457.29	194,956,744	2.64
8	アメリカ	国債証券	US TREASURY N/B	2.375	2018/6/30	1,375,000	12,915.37	177,586,421	12,880.78	177,110,793	2.40
9	イタリア	国債証券	ITALY BUONI POLIENNALI D	3.75	2021/3/1	1,120,000	15,581.38	174,511,512	15,590.77	174,616,724	2.37
10	アメリカ	国債証券	US TREASURY N/B	4.75	2041/2/15	1,030,000	16,768.96	172,720,366	16,607.79	171,060,237	2.32
11	フランス	国債証券	FRANCE GOVERNMENT BOND O	2.5	2020/10/25	1,000,000	15,424.86	154,248,652	15,190.61	151,906,150	2.06
12	イギリス	国債証券	UNITED KINGDOM GILT	4.25	2040/12/7	595,000	25,018.69	148,861,210	25,251.17	150,244,484	2.04
13	アメリカ	国債証券	US TREASURY N/B	4.375	2040/5/15	950,000	15,811.23	150,206,685	15,707.53	149,221,559	2.02
14	イタリア	国債証券	BUONI POLIENNALI DEL TES	9	2023/11/1	580,000	21,671.99	125,697,577	21,236.18	123,169,885	1.67
15	イギリス	国債証券	UNITED KINGDOM TREASURY	4.25	2036/3/7	495,000	24,535.92	121,452,852	24,595.60	121,748,248	1.65
16	アメリカ	国債証券	US TREASURY N/B	4.5	2017/5/15	900,000	13,529.08	121,761,721	13,249.02	119,241,203	1.62
17	アメリカ	国債証券	US TREASURY N/B	1.625	2019/4/30	900,000	12,491.21	112,420,913	12,537.72	112,839,548	1.53
18	スペイン	国債証券	BONOS Y OBLIG DEL ESTADO	5.5	2017/7/30	680,000	15,326.58	104,220,759	15,032.52	102,221,140	1.39
19	アメリカ	国債証券	US TREASURY N/B	2.625	2020/8/15	785,000	13,086.59	102,729,783	12,969.93	101,813,970	1.38
20	アメリカ	国債証券	US TREASURY N/B	1.625	2019/8/31	790,000	12,452.45	98,374,355	12,506.71	98,803,068	1.34
21	アメリカ	国債証券	US TREASURY N/B	3.375	2044/5/15	735,000	13,692.79	100,642,025	13,418.60	98,626,783	1.34
22	フランス	国債証券	FRANCE O.A.T.	5.75	2032/10/25	430,000	22,063.04	94,871,072	22,431.32	96,454,718	1.31
23	イタリア	国債証券	BUONI POLIENNALI DEL TES	5	2039/8/1	505,000	17,676.27	89,265,209	18,885.54	95,371,977	1.29
24	スペイン	国債証券	SPAIN GOVERNMENT BOND	4	2020/4/30	575,000	15,708.20	90,322,166	15,568.08	89,516,469	1.21
25	ドイツ	国債証券	BUNDESREPUB DEUTSCHLAND	4.75	2034/7/4	410,000	21,249.63	87,123,522	21,808.22	89,413,718	1.21
26	スペイン	国債証券	BONOS Y OBLIG DEL ESTADO	5.75	2032/7/30	460,000	19,486.50	89,637,924	19,420.93	89,336,315	1.21
27	イギリス	国債証券	UNITED KINGDOM GILT	1.25	2018/7/22	450,000	19,438.12	87,471,575	19,452.48	87,536,165	1.19
28	ドイツ	国債証券	BUNDESREPUB DEUTSCHLAND	5.5	2031/1/4	384,000	21,886.82	84,045,399	22,256.64	85,465,523	1.16
29	アメリカ	国債証券	US TREASURY N/B	1.375	2018/9/30	670,000	12,442.45	83,364,431	12,494.12	83,710,654	1.14
30	オーストラリア	国債証券	AUSTRALIA GOVERNMENT BON	4.5	2020/4/15	810,000	9,919.07	80,344,521	10,019.58	81,158,608	1.10

(注1) 投資比率は、当ファンドの純資産総額に対する時価金額の比率です。

(注2) 時価は、対顧客電信売買相場の仲値により円換算しております。

## 全銘柄の種類別投資比率

種類	投資比率 (%)
投資信託受益証券	93.13
合計	93.13

(注) 投資比率は、当ファンドの純資産総額に対する時価金額の比率です。

(参考情報)

## P R U国内株式マザーファンド

	業種	投資比率(%)
株式	水産・農林業	0.09
	鉱業	0.38
	建設業	2.42
	食料品	4.44
	繊維製品	0.75
	パルプ・紙	0.28
	化学	5.71
	医薬品	4.71
	石油・石炭製品	0.45
	ゴム製品	0.86
	ガラス・土石製品	0.88
	鉄鋼	1.26
	非鉄金属	0.87
	金属製品	0.56
	機械	4.39
	電気機器	11.29
	輸送用機器	10.66
	精密機器	1.35
	その他製品	1.60
	電気・ガス業	2.26
	陸運業	4.07
	海運業	0.27
	空運業	0.67
	倉庫・運輸関連業	0.20
	情報・通信業	6.79
	卸売業	3.83
	小売業	4.71
	銀行業	9.40
	証券、商品先物取引業	1.39
	保険業	2.68
	その他金融業	1.29
不動産業	2.90	
サービス業	3.11	
	合計	96.49

(注) 投資比率は、当ファンドの純資産総額に対する時価金額の比率です。

## P R U国内債券マザーファンド

種類	投資比率（％）
国債証券	84.26
地方債証券	7.68
特殊債券	5.60
社債券	1.55
合計	99.09

（注）投資比率は、当ファンドの純資産総額に対する時価金額の比率です。

## P R U海外株式マザーファンド

	業種	投資比率（％）
株式	エネルギー	7.06
	素材	4.41
	資本財	6.62
	商業・専門サービス	0.86
	運輸	1.88
	自動車・自動車部品	1.58
	耐久消費財・アパレル	1.75
	消費者サービス	1.65
	メディア	3.05
	小売	3.55
	食品・生活必需品小売り	2.10
	食品・飲料・タバコ	5.54
	家庭用品・パーソナル用品	2.04
	ヘルスケア機器・サービス	3.54
	医薬品・バイオテクノロジー・ライフサイエンス	10.29
	銀行	9.25
	各種金融	4.03
	保険	4.11
	不動産	0.60
	ソフトウェア・サービス	7.29
	テクノロジー・ハードウェアおよび機器	4.19
	電気通信サービス	3.04
	公益事業	2.90
半導体・半導体製造装置	1.60	
投資証券	-	2.22
	合計	95.18

（注）投資比率は、当ファンドの純資産総額に対する時価金額の比率です。



## P R U海外債券マザーファンド

種類	投資比率（％）
国債証券	97.46
合計	97.46

（注）投資比率は、当ファンドの純資産総額に対する時価金額の比率です。

## 【投資不動産物件】

該当事項はありません。

## 【その他投資資産の主要なもの】

該当事項はありません。

（参考情報）

## P R U国内株式マザーファンド

（平成27年7月31日現在）

種類	取引所	資産名	買建/ 売建	数量 (枚)	通貨	簿価金額 (円)	時価金額 (円)	投資比率 (%)
株価指数 先物取引	大証	東証株価指数先物	買建	5	日本円	82,335,400	83,000,000	3.07

（注）投資比率は、当ファンドの純資産総額に対する当該銘柄の時価比率です。

## P R U海外株式マザーファンド

（平成27年7月31日現在）

種類	取引所	資産名	買建/ 売建	数量 (枚)	簿価金額 (円)	時価金額 (円)	投資比率 (%)
株価指数先物取引	アメリカ	S&P EMINI FU	買建	10	129,803,012	130,471,474	3.10
株価指数先物取引	ドイツ	EURO STOXX50	買建	8	37,175,301	38,857,080	0.92
株価指数先物取引	イギリス	FTSE 100 IDX	買建	2	25,697,046	25,623,062	0.61

（注1）投資比率は、当ファンドの純資産総額に対する当該銘柄の時価比率です。

（注2）簿価金額及び時価金額は、対顧客電信売買相場の仲値により円換算しております。

## (3) 【運用実績】

## 【純資産の推移】

		純資産総額（円）	1万口当たりの純資産額 （基準価額）（円）
第1計算期間末	（分配付）	138,729,600	9,654
（平成13年12月10日）	（分配落）	138,729,600	9,654
第2計算期間末	（分配付）	141,653,385	9,054
（平成14年12月10日）	（分配落）	141,653,385	9,054
第3計算期間末	（分配付）	91,185,812	9,450
（平成15年12月10日）	（分配落）	91,185,812	9,450
第4計算期間末	（分配付）	84,211,113	9,914
（平成16年12月10日）	（分配落）	84,211,113	9,914
第5計算期間末	（分配付）	57,165,891	11,335
（平成17年12月12日）	（分配落）	57,165,891	11,335
第6計算期間末	（分配付）	53,670,503	11,592
（平成18年12月11日）	（分配落）	53,670,503	11,592
第7計算期間末	（分配付）	48,766,709	11,762
（平成19年12月10日）	（分配落）	48,766,709	11,762
第8計算期間末	（分配付）	41,731,478	9,812
（平成20年12月10日）	（分配落）	41,731,478	9,812
第9計算期間末	（分配付）	41,954,634	10,329
（平成21年12月10日）	（分配落）	41,954,634	10,329
第10計算期間末	（分配付）	48,585,479	10,331
（平成22年12月10日）	（分配落）	48,585,479	10,331
第11計算期間末	（分配付）	45,815,236	10,131
（平成23年12月12日）	（分配落）	45,815,236	10,131
第12計算期間末	（分配付）	39,047,859	10,576
（平成24年12月10日）	（分配落）	39,047,859	10,576
第13計算期間末	（分配付）	32,511,425	11,746
（平成25年12月10日）	（分配落）	32,511,425	11,746
平成26年7月末日		33,069,224	11,906
平成26年8月末日		33,208,345	11,934
平成26年9月末日		21,442,900	12,016

	純資産総額（円）	1万口当たりの純資産額 （基準価額）（円）
平成26年10月末日	21,647,342	12,045
平成26年11月末日	21,889,951	12,285
第14計算期間末（分配付）	21,937,343	12,306
（平成26年12月10日）（分配落）	21,937,343	12,306
平成26年12月末日	22,103,643	12,382
平成27年1月末日	22,352,969	12,326
平成27年2月末日	21,554,112	12,386
平成27年3月末日	21,502,346	12,395
平成27年4月末日	20,662,691	12,450
平成27年5月末日	20,730,243	12,487
平成27年6月末日	20,535,673	12,408
平成27年7月末日	20,694,221	12,466

## 【分配の推移】

決算期	1万口当たりの分配金 （円）
第1計算期間末 平成13年12月10日	0
第2計算期間末 平成14年12月10日	0
第3計算期間末 平成15年12月10日	0
第4計算期間末 平成16年12月10日	0
第5計算期間末 平成17年12月12日	0
第6計算期間末 平成18年12月11日	0
第7計算期間末 平成19年12月10日	0
第8計算期間末 平成20年12月10日	0
第9計算期間末 平成21年12月10日	0
第10計算期間末 平成22年12月10日	0
第11計算期間末 平成23年12月12日	0
第12計算期間末 平成24年12月10日	0
第13計算期間末 平成25年12月10日	0
第14計算期間末 平成26年12月10日	0

## 【収益率の推移】

期間	収益率（％）
第1計算期間 （平成13年3月16日から平成13年12月10日）	3.5
第2計算期間 （平成13年12月11日から平成14年12月10日）	6.2
第3計算期間 （平成14年12月11日から平成15年12月10日）	4.4
第4計算期間 （平成15年12月11日から平成16年12月10日）	4.9
第5計算期間 （平成16年12月11日から平成17年12月12日）	14.3
第6計算期間 （平成17年12月13日から平成18年12月11日）	2.3
第7計算期間 （平成18年12月12日から平成19年12月10日）	1.5
第8計算期間 （平成19年12月11日から平成20年12月10日）	16.6
第9計算期間 （平成20年12月11日から平成21年12月10日）	5.3
第10計算期間 （平成21年12月11日から平成22年12月10日）	0.0
第11計算期間 （平成22年12月11日から平成23年12月12日）	1.9
第12計算期間 （平成23年12月13日から平成24年12月10日）	4.4
第13計算期間 （平成24年12月11日から平成25年12月10日）	11.1
第14計算期間 （平成25年12月11日から平成26年12月10日）	4.8
第15計算期間中間期 （平成26年12月11日から平成27年6月10日）	0.8

（注） 収益率は、計算期間末の基準価額（分配金込み）から前期末基準価額（当該計算期間の直前の計算期間末の基準価額）を控除した額を前期末基準価額で除して得た数に100を乗じて得た数をいいます。なお、第1計算期間の収益率については、元本（1万円）を前期末基準価額とみなして計算しています。

## ( 4 ) 【設定及び解約の実績】

期間	設定数量（口）	解約数量（口）
第1計算期間 （平成13年3月16日から平成13年12月10日）	146,641,985	2,938,297
第2計算期間 （平成13年12月11日から平成14年12月10日）	13,018,200	272,237
第3計算期間 （平成14年12月11日から平成15年12月10日）	47,425,194	107,383,574
第4計算期間 （平成15年12月11日から平成16年12月10日）	8,519,894	20,069,205
第5計算期間 （平成16年12月11日から平成17年12月12日）	4,169,942	38,679,855
第6計算期間 （平成17年12月13日から平成18年12月11日）	3,129,654	7,262,070
第7計算期間 （平成18年12月12日から平成19年12月10日）	5,408,704	10,248,705
第8計算期間 （平成19年12月11日から平成20年12月10日）	3,498,837	2,427,143
第9計算期間 （平成20年12月11日から平成21年12月10日）	2,227,489	4,141,168
第10計算期間 （平成21年12月11日から平成22年12月10日）	12,391,058	5,981,066
第11計算期間 （平成22年12月11日から平成23年12月12日）	2,824,213	4,627,848
第12計算期間 （平成23年12月13日から平成24年12月10日）	2,320,770	10,623,578
第13計算期間 （平成24年12月11日から平成25年12月10日）	1,847,419	11,090,216
第14計算期間 （平成25年12月11日から平成26年12月10日）	780,610	10,632,165
第15計算期間中間期 （平成26年12月11日から平成27年6月10日）	666,362	1,899,570

（注）本邦外における設定・解約の実績はありません。

(参考情報)

(基準日:2015年7月31日)

## 基準価額・純資産の推移

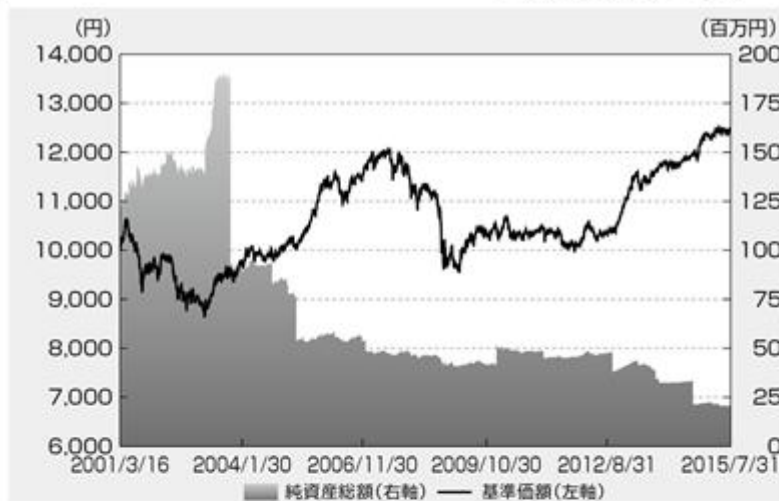

基準価額	12,466円
純資産総額	0.20億円

分配の推移(1万口当たり、税引前)	
2010年12月10日	0円
2011年12月12日	0円
2012年12月10日	0円
2013年12月10日	0円
2014年12月10日	0円
設定来累計	0円

(注)基準価額は、1万口当たり、信託報酬控除後です。

## 主要な資産の状況

## PRUグッドライフ2020

資産の種類	投資比率
PRU国内株式マザーファンド	8.13%
PRU国内債券マザーファンド	74.25%
PRU海外株式マザーファンド	4.75%
PRU海外債券マザーファンド	6.00%
現金・預金・その他の資産(負債控除後)	6.87%
合計(純資産総額)	100.00%

## PRU国内株式マザーファンド

組入上位業種	投資比率
1 電気機器	11.28%
2 輸送用機器	10.66%
3 銀行業	9.40%
4 情報・通信業	6.79%
5 化学	5.71%
6 医薬品	4.71%
7 小売業	4.71%
8 食料品	4.44%
9 機械	4.39%
10 陸運業	4.07%

種類	組入上位10銘柄	業種	投資比率
1 株式	トヨタ自動車	輸送用機器	4.51%
2 株式	三菱UFJフィナンシャル・グループ	銀行業	2.82%
3 株式	三井住友フィナンシャルグループ	銀行業	1.64%
4 株式	みずほフィナンシャルグループ	銀行業	1.47%
5 株式	日本電信電話	情報・通信業	1.46%
6 株式	本田技研工業	輸送用機器	1.43%
7 株式	ソフトバンクグループ	情報・通信業	1.42%
8 株式	KDDI	情報・通信業	1.26%
9 株式	日本たばこ産業	食料品	1.23%
10 株式	武田薬品工業	医薬品	0.97%

## PRU国内債券マザーファンド

種類別構成	投資比率
国債証券	84.26%
地方債証券	7.68%
特殊債券	5.60%
社債券	1.55%
現金・その他の資産(負債控除後)	0.91%
合計	100.00%

種類	組入上位10銘柄	投資比率
1 国債証券	第117回利付国債(5年)	1.27%
2 国債証券	第122回利付国債(5年)	1.15%
3 国債証券	第338回利付国債(10年)	1.03%
4 国債証券	第123回利付国債(5年)	1.03%
5 国債証券	第312回利付国債(10年)	0.97%
6 国債証券	第301回利付国債(10年)	0.97%
7 国債証券	第318回利付国債(10年)	0.96%
8 国債証券	第329回利付国債(10年)	0.95%
9 国債証券	第116回利付国債(5年)	0.92%
10 国債証券	第115回利付国債(5年)	0.92%

## 主要な資産の状況

### PRU海外債券マザーファンド

通貨別構成	投資比率
米ドル	42.46%
ユーロ	40.41%
英ポンド	8.65%
その他	8.48%
合計	100.00%

	国	種類	組入上位10銘柄	クーポン	償還日	投資比率
1	アメリカ	国債証券	US TREASURY N/B	3.250%	2017年3月31日	6.62%
2	アメリカ	国債証券	US TREASURY N/B	1.375%	2018年12月31日	5.26%
3	イタリア	国債証券	ITALY GOVERNMENT	5.750%	2016年7月25日	4.38%
4	アメリカ	国債証券	US TREASURY N/B	3.125%	2021年5月15日	4.28%
5	アメリカ	国債証券	US TREASURY N/B	2.500%	2024年5月15日	2.87%
6	フランス	国債証券	FRANCE O.A.T.	8.500%	2023年4月25日	2.78%
7	アメリカ	国債証券	US TREASURY N/B	2.000%	2021年11月15日	2.64%
8	アメリカ	国債証券	US TREASURY N/B	2.375%	2018年6月30日	2.40%
9	イタリア	国債証券	ITALY BUONI POLIENNALI D	3.750%	2021年3月1日	2.37%
10	アメリカ	国債証券	US TREASURY N/B	4.750%	2041年2月15日	2.32%

### PRU海外株式マザーファンド

通貨別構成	投資比率
米ドル	62.10%
ユーロ	13.14%
英ポンド	8.73%
スイス・フラン	4.02%
加ドル	3.81%
その他	8.19%
合計	100.00%

	国	組入上位10銘柄	業種	投資比率
1	アメリカ	APPLE INC	テクノロジー・ハードウェアおよび機器	2.18%
2	アメリカ	MICROSOFT CORP	ソフトウェア・サービス	1.12%
3	アメリカ	EXXON MOBIL CORPORATION	エネルギー	1.06%
4	アメリカ	WELLS FARGO COMPANY	銀行	0.89%
5	アメリカ	JOHNSON & JOHNSON	医薬品/バイオテクノロジー/ライフサイエンス	0.86%
6	スイス	GENERAL ELECTRIC CO.	資本財	0.81%
7	アメリカ	JPMORGAN CHASE & CO	銀行	0.79%
8	アメリカ	NESTLE SA-REGISTERED	食品・飲料・タバコ	0.75%
9	スイス	NOVARTIS AG-REG SHS	医薬品/バイオテクノロジー/ライフサイエンス	0.73%
10	アメリカ	AMAZON.COM INC	小売	0.69%

## 年間収益率の推移

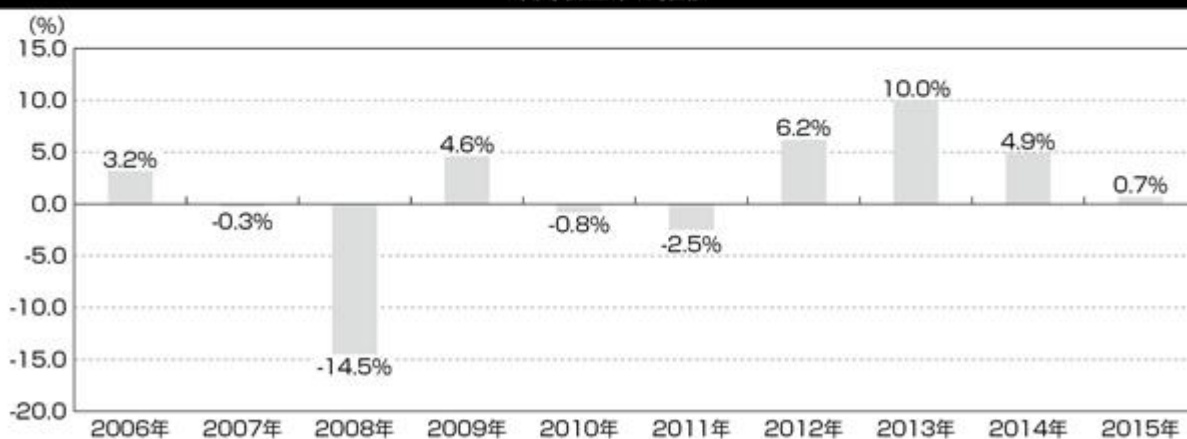

(注1)ファンドの年間収益率は、基準価額を使用して計算しております。

(注2)2015年は7月末までの収益率です。

(注3)当ファンドにはベンチマークはありません。

※ファンドの運用実績は、あくまで過去の実績であり、将来の運用成果をお約束するものではありません。  
※最新の運用実績は別途、委託会社ホームページで開示している場合があります。

### 第3【ファンドの経理状況】

<以下の内容を追加します。>

#### 1【財務諸表】

1．当ファンドの中間財務諸表は、「中間財務諸表等の用語、様式及び作成方法に関する規則」（昭和52年大蔵省令第38号）並びに同規則第38条の3及び第57条の2の規定により、「投資信託財産の計算に関する規則」（平成12年総理府令第133号）に基づいて作成しております。

なお、中間財務諸表に記載している金額は、円単位で表示しております。

2．当ファンドは、金融商品取引法第193条の2第1項の規定に基づき、当中間計算期間（平成26年12月11日から平成27年6月10日まで）について、PwCあらた監査法人による中間監査を受けております。



## 中間財務諸表

## 【PRUグッドライフ2020】

## (1) 【中間貸借対照表】

(単位：円)

	前計算期間末 (平成26年12月10日現在)	当中間計算期間末 (平成27年6月10日現在)
<b>資産の部</b>		
流動資産		
コール・ローン	1,435,459	1,574,779
親投資信託受益証券	20,668,989	19,138,056
流動資産合計	22,104,448	20,712,835
資産合計	22,104,448	20,712,835
<b>負債の部</b>		
流動負債		
未払受託者報酬	11,838	9,295
未払委託者報酬	147,805	116,051
その他未払費用	7,462	5,867
流動負債合計	167,105	131,213
負債合計	167,105	131,213
<b>純資産の部</b>		
元本等		
元本	17,826,842	16,593,634
剰余金		
中間剰余金又は中間欠損金（ ）	4,110,501	3,987,988
（分配準備積立金）	3,447,237	3,089,241
元本等合計	21,937,343	20,581,622
純資産合計	21,937,343	20,581,622
負債純資産合計	22,104,448	20,712,835

## ( 2 ) 【中間損益及び剰余金計算書】

( 単位：円 )

	前中間計算期間		当中間計算期間	
	自	平成25年12月11日 至 平成26年 6 月10日	自	平成26年12月11日 至 平成27年 6 月10日
<b>営業収益</b>				
受取利息		194		4
有価証券売買等損益		411,704		307,151
営業収益合計		411,898		307,155
<b>営業費用</b>				
受託者報酬		13,746		9,295
委託者報酬		171,719		116,051
その他費用		8,809		5,867
営業費用合計		194,274		131,213
営業利益又は営業損失 ( )		217,624		175,942
経常利益又は経常損失 ( )		217,624		175,942
中間純利益又は中間純損失 ( )		217,624		175,942
一部解約に伴う中間純利益金額の分配額又は一部解約に伴う中間純損失金額の分配額 ( )		349		18,897
期首剰余金又は期首欠損金 ( )		4,833,028		4,110,501
剰余金増加額又は欠損金減少額		65,733		158,674
中間追加信託に伴う剰余金増加額又は欠損金減少額		65,733		158,674
剰余金減少額又は欠損金増加額		61,118		438,232
中間一部解約に伴う剰余金減少額又は欠損金増加額		61,118		438,232
分配金		-		-
中間剰余金又は中間欠損金 ( )		5,055,616		3,987,988

## (3) 【中間注記表】

## (重要な会計方針に係る事項に関する注記)

有価証券の評価基準及び評価方法	親投資信託受益証券 移動平均法に基づき、時価で評価しております。 時価評価にあたっては、親投資信託受益証券の基準価額に基づいて評価しております。
-----------------	--

## (中間貸借対照表に関する注記)

前計算期間末 (平成26年12月10日現在)	当中間計算期間末 (平成27年6月10日現在)
1 1. 投資信託財産に係る期首元本額、期中追加設定元本額及び期中解約元本額	1 1. 投資信託財産に係る期首元本額、期中追加設定元本額及び期中解約元本額
期首元本額 27,678,397円	期首元本額 17,826,842円
期中追加設定元本額 780,610円	期中追加設定元本額 666,362円
期中解約元本額 10,632,165円	期中解約元本額 1,899,570円
2. 計算期間末日における受益権の総数 17,826,842口	2. 中間計算期間末日における受益権の総数 16,593,634口

## (中間損益及び剰余金計算書に関する注記)

前中間計算期間 自 平成25年12月11日 至 平成26年6月10日	当中間計算期間 自 平成26年12月11日 至 平成27年6月10日
1. 資産運用の権限を再委託又は一部再委託する場合の当該委託費用 26,366円	1. 資産運用の権限を再委託又は一部再委託する場合の当該委託費用 17,441円

## （金融商品に関する注記）

## 金融商品の時価等に関する事項

項目	前計算期間末 （平成26年12月10日現在）	当中間計算期間末 （平成27年6月10日現在）
1. 中間貸借対照表計上額、時価及びその差額	中間貸借対照表計上額は期末の時価で計上しているため、その差額はありません。	中間貸借対照表計上額は中間計算期間末日の時価で計上しているため、その差額はありません。
2. 時価の算定方法	有価証券 「中間注記表（重要な会計方針に係る事項に関する注記）」の「有価証券の評価基準及び評価方法」に記載しております。 デリバティブ取引等 該当事項はありません。 上記以外の金融商品 短期間で決済されることから、時価は帳簿価額と近似しているため、当該帳簿価額を時価としております。	有価証券 同左  デリバティブ取引等 同左 上記以外の金融商品 同左
3. 金融商品の時価等に関する事項についての補足説明	金融商品の時価には、市場価格に基づく価格のほか、市場価格がない場合には合理的に算定された価額が含まれております。当該価額の算定においては一定の前提条件等を採用しているため、異なる前提条件等によった場合、当該価額が異なることもあります。	同左

## （有価証券に関する注記）

該当事項はありません。

## （デリバティブ取引等に関する注記）

該当事項はありません。

## （1口当たり情報に関する注記）

前計算期間末 （平成26年12月10日現在）		当中間計算期間末 （平成27年6月10日現在）	
1口当たり純資産額	1.2306円	1口当たり純資産額	1.2403円
（1万口当たり純資産額	12,306円）	（1万口当たり純資産額	12,403円）

## (参考情報)

当ファンドは、「PRU国内株式マザーファンド」受益証券、「PRU国内債券マザーファンド」受益証券、「PRU海外株式マザーファンド」受益証券及び「PRU海外債券マザーファンド」受益証券を主要投資対象としており、中間貸借対照表の資産の部に計上された「親投資信託受益証券」は、すべて同ファンドの受益証券であります。同ファンドの状況は次の通りであります。

## 「PRU国内株式マザーファンド」の状況

なお、以下に掲載した情報は監査の対象外であります。

## 貸借対照表

(単位：円)

区分	注記 番号	(平成26年12月10日現在)	(平成27年6月10日現在)
		金額	金額
資産の部			
流動資産			
コール・ローン		64,916,852	85,230,754
株式		2,514,340,400	2,576,375,380
未収入金		26,861,139	-
未収配当金		693,400	18,500,455
未収利息		17	23
前払金		220,000	1,260,000
差入委託証拠金		2,040,000	2,790,000
流動資産合計		2,609,071,808	2,684,156,612
資産合計		2,609,071,808	2,684,156,612
負債の部			
流動負債			
派生商品評価勘定		1,204,320	1,176,480
未払解約金		27,476,760	2,595,162
流動負債合計		28,681,080	3,771,642
負債合計		28,681,080	3,771,642
純資産の部			
元本等			
元本	1	1,813,560,300	1,613,705,688
剰余金			
剰余金又は欠損金( )		766,830,428	1,066,679,282
元本等合計		2,580,390,728	2,680,384,970
純資産合計		2,580,390,728	2,680,384,970
負債純資産合計		2,609,071,808	2,684,156,612

## 注記表

(重要な会計方針に係る事項に関する注記)

1．有価証券の評価基準及び評価方法	株式 移動平均法に基づき、以下のとおり原則として時価で評価しております。 時価評価にあたっては、金融商品取引所における最終相場（最終相場のないものについては、それに準ずる価額）、または金融商品取引業者から提示される気配相場等に基づいて評価しております。
2．デリバティブ等の評価基準及び評価方法	先物取引 個別法に基づき、原則として時価で評価しております。 時価評価にあたっては、原則として計算期間末日に知りうる直近の日の主たる取引所の発表する清算値段又は、最終相場によっております。

## （貸借対照表に関する注記）

（平成26年12月10日現在）	（平成27年6月10日現在）
1 1 . 本報告書における開示対象ファンドの 期首における当該親投資信託の元本額	1 1 . 本報告書における開示対象ファンドの 期首における当該親投資信託の元本額
2,049,151,513円	1,813,560,300円
同期中における追加設定元本額	同期中における追加設定元本額
354,881,902円	152,161,952円
同期中における解約元本額	同期中における解約元本額
590,473,115円	352,016,564円
同期末における元本の内訳	同中間期末における元本の内訳
PRU国内株式マーケット・パフォーマー	PRU国内株式マーケット・パフォーマー
65,311,548円	61,262,186円
PRUグッドライフ2020	PRUグッドライフ2020
1,295,267円	992,097円
PRUグッドライフ2030	PRUグッドライフ2030
2,675,537円	2,062,869円
PRUグッドライフ2040	PRUグッドライフ2040
10,140,712円	9,244,534円
PRUグッドライフ2020（年金）	PRUグッドライフ2020（年金）
109,562,402円	91,816,090円
PRUグッドライフ2030（年金）	PRUグッドライフ2030（年金）
369,267,687円	334,766,303円
PRUグッドライフ2040（年金）	PRUグッドライフ2040（年金）
408,327,197円	383,019,284円
PRUグッドライフ2050（年金）	PRUグッドライフ2050（年金）
32,540,252円	29,714,244円
ブルデンシャル私募国内株式マーケット・パ フォーマー（適格機関投資家向け）	ブルデンシャル私募国内株式マーケット・パ フォーマー（適格機関投資家向け）
804,473,753円	692,928,919円
ブルデンシャル私募国内株式・債券バランス ファンド（適格機関投資家向け）	ブルデンシャル私募国内株式・債券バランス ファンド（適格機関投資家向け）
9,965,945円	7,899,162円
計 1,813,560,300円	計 1,613,705,688円
2 . 本報告書における開示対象ファンドの 期末における当該親投資信託の受益権の 総数	2 . 本報告書における開示対象ファンドの 中間計算期末における当該親投資信託の 受益権の総数
1,813,560,300口	1,613,705,688口

## （金融商品に関する注記）

## 金融商品の時価等に関する事項

項目	（平成26年12月10日現在）	（平成27年6月10日現在）
1．貸借対照表計上額、時価及びその差額	貸借対照表計上額は期末の時価で計上しているため、その差額はありません。	同左
2．時価の算定方法	<p>有価証券 「注記表（重要な会計方針に係る事項に関する注記）」の「有価証券の評価基準及び評価方法」に記載しております。</p> <p>デリバティブ取引等 「注記表（デリバティブ取引等に関する注記）」に記載しております。</p> <p>上記以外の金融商品 短期間で決済されることから、時価は帳簿価額と近似しているため、当該帳簿価額を時価としております。</p>	<p>有価証券 同左</p> <p>デリバティブ取引等 同左</p> <p>上記以外の金融商品 同左</p>
3．金融商品の時価等に関する事項についての補足説明	金融商品の時価には、市場価格に基づく価格のほか、市場価格がない場合には合理的に算定された価額が含まれております。当該価額の算定においては一定の前提条件等を採用しているため、異なる前提条件等によった場合、当該価額が異なることもあります。	同左

## （有価証券に関する注記）

該当事項はありません。



## （デリバティブ取引等に関する注記）

## 取引の時価等に関する事項

## デリバティブ取引の契約額等、時価及び評価損益の状況

## 株式関連

（単位：円）

種類	（平成26年12月10日現在）			
	契約額等	うち1年超	時価	評価損益
市場取引 株価指数先物取引 買建	57,684,320	-	56,480,000	1,204,320
合計	57,684,320	-	56,480,000	1,204,320

（単位：円）

種類	（平成27年6月10日現在）			
	契約額等	うち1年超	時価	評価損益
市場取引 株価指数先物取引 買建	99,126,480	-	97,950,000	1,176,480
合計	99,126,480	-	97,950,000	1,176,480

## （注）1．時価の算定方法

株価指数先物取引の時価については、以下のように評価しております。

原則として計算期間末日に知りうる直近の日の主たる取引所の発表する清算値段又は最終相場で評価しております。このような時価が発表されていない場合には、計算期間末日に最も近い最終相場や気配値等、原則に準じる方法で評価しております。

- 2．株価指数先物取引の残高は、契約額ベースで表示しております。
- 3．契約額等には、手数料相当額を含んでおります。
- 4．契約額等及び時価の合計欄の金額は各々の合計金額であります。

## （1口当たり情報に関する注記）

（平成26年12月10日現在）		（平成27年6月10日現在）	
本報告書における開示対象ファンドの期末における当該親投資信託の1口当たり純資産額		本報告書における開示対象ファンドの中間計算期末における当該親投資信託の1口当たり純資産額	
1.4228円		1.6610円	
（1万口当たり純資産額 14,228円）		（1万口当たり純資産額 16,610円）	

## 「PRU国内債券マザーファンド」の状況

なお、以下に掲載した情報は監査の対象外であります。

## 貸借対照表

(単位：円)

区分	注記 番号	(平成26年12月10日現在)	(平成27年6月10日現在)
		金額	金額
資産の部			
流動資産			
コール・ローン		38,015,323	38,583,230
国債証券		3,541,719,400	3,651,849,200
地方債証券		310,998,146	321,994,319
特殊債券		216,303,740	234,852,800
社債券		98,764,250	77,536,250
未収利息		15,875,451	15,743,919
前払費用		344,708	592,871
流動資産合計		4,222,021,018	4,341,152,589
資産合計		4,222,021,018	4,341,152,589
負債の部			
流動負債			
未払解約金		13,386,212	3,428,336
流動負債合計		13,386,212	3,428,336
負債合計		13,386,212	3,428,336
純資産の部			
元本等			
元本	1	3,303,692,439	3,415,824,708
剰余金			
剰余金又は欠損金( )		904,942,367	921,899,545
元本等合計		4,208,634,806	4,337,724,253
純資産合計		4,208,634,806	4,337,724,253
負債純資産合計		4,222,021,018	4,341,152,589

## 注記表

(重要な会計方針に係る事項に関する注記)

有価証券の評価基準及び評価方法	国債証券、地方債証券、特殊債券及び社債券 個別法に基づき、以下のとおり原則として時価で評価しております。 時価評価にあたっては、金融商品取引業者、銀行等の提示する価額（但し、売気配相場は使用しない）、または価格情報会社の提供する価額に基づいて評価しております。
-----------------	--

## （貸借対照表に関する注記）

（平成26年12月10日現在）	（平成27年6月10日現在）
1 1 . 本報告書における開示対象ファンドの 期首における当該親投資信託の元本額 3,088,649,837円	1 1 . 本報告書における開示対象ファンドの 期首における当該親投資信託の元本額 3,303,692,439円
同期中における追加設定元本額 634,473,986円	同期中における追加設定元本額 363,357,372円
同期中における解約元本額 419,431,384円	同期中における解約元本額 251,225,103円
同期末における元本の内訳 PRU国内債券マーケット・パフォーマー 521,605,268円	同中間期末における元本の内訳 PRU国内債券マーケット・パフォーマー 518,152,051円
PRUグッドライフ2020 12,738,137円	PRUグッドライフ2020 12,051,570円
PRUグッドライフ2030 7,648,573円	PRUグッドライフ2030 6,873,423円
PRUグッドライフ2040 11,933,280円	PRUグッドライフ2040 12,295,749円
PRUグッドライフ2020（年金） 1,077,493,327円	PRUグッドライフ2020（年金） 1,115,674,194円
PRUグッドライフ2030（年金） 1,055,625,925円	PRUグッドライフ2030（年金） 1,115,332,339円
PRUグッドライフ2040（年金） 480,533,653円	PRUグッドライフ2040（年金） 509,449,885円
PRUグッドライフ2050（年金） 13,374,399円	PRUグッドライフ2050（年金） 13,104,762円
プルデンシャル私募国内株式・債券バランス ファンド（適格機関投資家向け） 11,167,390円	プルデンシャル私募国内株式・債券バランス ファンド（適格機関投資家向け） 10,552,975円
プルデンシャル私募国内債券マーケット・パ フォーマー（適格機関投資家向け） 111,572,487円	プルデンシャル私募国内債券マーケット・パ フォーマー（適格機関投資家向け） 102,337,760円
計 3,303,692,439円	計 3,415,824,708円
2 . 本報告書における開示対象ファンドの 期末における当該親投資信託の受益権の 総数 3,303,692,439口	2 . 本報告書における開示対象ファンドの 中間計算期末における当該親投資信託の 受益権の総数 3,415,824,708口

## （金融商品に関する注記）

## 金融商品の時価等に関する事項

項目	（平成26年12月10日現在）	（平成27年6月10日現在）
1.貸借対照表計上額、時価及びその差額	貸借対照表計上額は期末の時価で計上しているため、その差額はありません。	同左
2.時価の算定方法	有価証券 「注記表（重要な会計方針に係る事項に関する注記）」の「有価証券の評価基準及び評価方法」に記載しております。 デリバティブ取引等 該当事項はありません。 上記以外の金融商品 短期間で決済されることから、時価は帳簿価額と近似しているため、当該帳簿価額を時価としております。	有価証券 同左  デリバティブ取引等 同左 上記以外の金融商品 同左
3.金融商品の時価等に関する事項についての補足説明	金融商品の時価には、市場価格に基づく価格のほか、市場価格がない場合には合理的に算定された価額が含まれております。当該価額の算定においては一定の前提条件等を採用しているため、異なる前提条件等によった場合、当該価額が異なることもあります。	同左

## （有価証券に関する注記）

該当事項はありません。

## （デリバティブ取引等に関する注記）

該当事項はありません。

## （1口当たり情報に関する注記）

（平成26年12月10日現在）		（平成27年6月10日現在）	
本報告書における開示対象ファンドの期末における当該親投資信託の1口当たり純資産額		本報告書における開示対象ファンドの中間計算期末における当該親投資信託の1口当たり純資産額	
	1.2739円		1.2699円
（1万口当たり純資産額	12,739円）	（1万口当たり純資産額	12,699円）

## 「PRU海外株式マザーファンド」の状況

なお、以下に掲載した情報は監査の対象外であります。

## 貸借対照表

(単位：円)

区分	注記 番号	(平成26年12月10日現在)	(平成27年6月10日現在)
		金額	金額
資産の部			
流動資産			
預金		91,175,453	124,276,698
コール・ローン		67,286,360	28,320,317
株式		4,246,142,494	4,030,161,656
投資証券		98,971,761	94,075,462
派生商品評価勘定		4,673,555	772,477
未収入金		77,680,515	20,200,216
未収配当金		9,063,729	8,945,706
未収利息		18	7
前払金		50,205,805	11,397,891
差入委託証拠金		12,054,199	32,609,858
流動資産合計		4,657,253,889	4,350,760,288
資産合計		4,657,253,889	4,350,760,288
負債の部			
流動負債			
派生商品評価勘定		1,932,146	2,013,804
未払解約金		46,240,464	30,780,482
流動負債合計		48,172,610	32,794,286
負債合計		48,172,610	32,794,286
純資産の部			
元本等			
元本	1	2,218,092,839	1,949,999,475
剰余金			
剰余金又は欠損金( )		2,390,988,440	2,367,966,527
元本等合計		4,609,081,279	4,317,966,002
純資産合計		4,609,081,279	4,317,966,002
負債純資産合計		4,657,253,889	4,350,760,288

## 注記表

(重要な会計方針に係る事項に関する注記)

1．有価証券の評価基準及び評価方法	株式及び投資証券 移動平均法に基づき、以下のとおり原則として時価で評価しております。 時価評価にあたっては、金融商品取引所における最終相場（最終相場のないものについては、それに準ずる価額）、または金融商品取引業者等から提示される気配相場等に基づいて評価しております。
2．デリバティブ等の評価基準及び評価方法	先物取引 個別法に基づき、原則として時価で評価しております。 時価評価にあたっては、原則として計算期間末日に知りうる直近の日の主たる取引所の発表する清算値段又は、最終相場によっております。 為替予約取引 原則としてわが国における計算期間末日の対顧客先物売買の仲値で評価しております。
3．その他財務諸表作成のための基本となる重要な事項	外貨建取引等の処理基準 外貨建取引については「投資信託財産の計算に関する規則」（平成12年総理府令133号）第60条及び第61条に基づき処理しております。

## （貸借対照表に関する注記）

（平成26年12月10日現在）	（平成27年6月10日現在）
1 1 . 本報告書における開示対象ファンドの 期首における当該親投資信託の元本額	1 1 . 本報告書における開示対象ファンドの 期首における当該親投資信託の元本額
3,140,255,032円	2,218,092,839円
同期中における追加設定元本額	同期中における追加設定元本額
192,159,157円	100,808,750円
同期中における解約元本額	同期中における解約元本額
1,114,321,350円	368,902,114円
同期末における元本の内訳	同中間期末における元本の内訳
PRU海外株式マーケット・パフォーマー	PRU海外株式マーケット・パフォーマー
1,405,489,499円	1,176,941,259円
PRUグッドライフ2020	PRUグッドライフ2020
561,814円	435,957円
PRUグッドライフ2030	PRUグッドライフ2030
1,161,031円	906,344円
PRUグッドライフ2040	PRUグッドライフ2040
4,401,012円	4,061,247円
PRUグッドライフ2020（年金）	PRUグッドライフ2020（年金）
47,532,510円	40,349,905円
PRUグッドライフ2030（年金）	PRUグッドライフ2030（年金）
160,283,762円	147,051,646円
PRUグッドライフ2040（年金）	PRUグッドライフ2040（年金）
177,197,725円	168,266,691円
PRUグッドライフ2050（年金）	PRUグッドライフ2050（年金）
14,119,641円	13,052,490円
プルデンシャル私募海外株式マーケット・パ フォーマー（適格機関投資家向け）	プルデンシャル私募海外株式マーケット・パ フォーマー（適格機関投資家向け）
407,345,845円	398,933,936円
計 2,218,092,839円	計 1,949,999,475円
2 . 本報告書における開示対象ファンドの 期末における当該親投資信託の受益権の 総数	2 . 本報告書における開示対象ファンドの 中間計算期末における当該親投資信託の 受益権の総数
2,218,092,839円	1,949,999,475円



## （金融商品に関する注記）

## 金融商品の時価等に関する事項

項目	（平成26年12月10日現在）	（平成27年6月10日現在）
1. 貸借対照表計上額、時価及びその差額	貸借対照表計上額は期末の時価で計上しているため、その差額はありません。	同左
2. 時価の算定方法	<p>有価証券 「注記表（重要な会計方針に係る事項に関する注記）」の「有価証券の評価基準及び評価方法」に記載しております。</p> <p>デリバティブ取引等 「注記表（デリバティブ取引等に関する注記）」に記載しております。</p> <p>上記以外の金融商品 短期間で決済されることから、時価は帳簿価額と近似しているため、当該帳簿価額を時価としております。</p>	<p>有価証券 同左</p> <p>デリバティブ取引等 同左</p> <p>上記以外の金融商品 同左</p>
3. 金融商品の時価等に関する事項についての補足説明	金融商品の時価には、市場価格に基づく価格のほか、市場価格がない場合には合理的に算定された価額が含まれております。当該価額の算定においては一定の前提条件等を採用しているため、異なる前提条件等によった場合、当該価額が異なることもあります。	同左

## （有価証券に関する注記）

該当事項はありません。

## （デリバティブ取引等に関する注記）

## 取引の時価等に関する事項

## デリバティブ取引の契約額等、時価及び評価損益の状況

## 1．株式関連

（単位：円）

種類	（平成26年12月10日現在）			
	契約額等	うち1年超	時価	評価損益
市場取引				
株価指数先物取引				
買建	223,648,021	-	226,393,794	2,745,773
合計	223,648,021	-	226,393,794	2,745,773

（単位：円）

種類	（平成27年6月10日現在）			
	契約額等	うち1年超	時価	評価損益
市場取引				
株価指数先物取引				
買建	208,229,706	-	207,043,546	1,186,160
合計	208,229,706	-	207,043,546	1,186,160

## （注）1．時価の算定方法

株価指数先物取引の時価については、以下のように評価しております。

原則として計算期間末日に知りうる直近の日の主たる取引所の発表する清算値段又は最終相場で評価しております。このような時価が発表されていない場合には、計算期間末日に最も近い最終相場や気配値等、原則に準じる方法で評価しております。

- 2．株価指数先物取引の残高は、契約額ベースで表示しております。
- 3．契約額等には、手数料相当額を含んでおりません。
- 4．契約額等及び時価の合計欄の金額は各々の合計金額であります。

## 2. 通貨関連

(単位：円)

種類	(平成26年12月10日現在)			
	契約額等	うち1年超	時価	評価損益
市場取引以外の取引				
為替予約取引				
買建				
アメリカドル	11,430,883	-	11,347,750	83,133
売建				
アメリカドル	11,932,700	-	11,945,000	12,300
ユーロ	4,805,036	-	4,774,364	30,672
イギリスポンド	3,621,171	-	3,583,078	38,093
スイスフラン	1,201,357	-	1,194,078	7,279
デンマーククローネ	600,795	-	596,591	4,204
オーストラリアドル	1,202,524	-	1,191,703	10,821
合計	34,794,466	-	34,632,564	4,364

(単位：円)

種類	(平成27年6月10日現在)			
	契約額等	うち1年超	時価	評価損益
市場取引以外の取引				
為替予約取引				
買建				
アメリカドル	14,354,771	-	14,311,750	43,021
売建				
アメリカドル	6,218,500	-	6,222,500	4,000
カナダドル	1,237,177	-	1,242,353	5,176
ユーロ	4,999,022	-	5,000,444	1,422
イギリスポンド	3,746,838	-	3,755,268	8,430
スイスフラン	1,249,795	-	1,245,515	4,280
デンマーククローネ	1,875,469	-	1,875,469	0
オーストラリアドル	1,246,470	-	1,243,868	2,602
合計	34,928,042	-	34,897,167	55,167

## (注) 1. 時価の算定方法

## 為替予約の時価

(1) 計算期間末日に対顧客先物相場の仲値が発表されている外貨については、以下のように評価しております。

計算期間末日において為替予約の受渡日（以下「当該日」という。）の対顧客先物相場の仲値が発表されている場合は、当該為替予約は当該対顧客先物相場の仲値により評価しております。

計算期間末日において当該日の対顧客先物相場の仲値が発表されていない場合は、以下の方法によっております。

イ) 計算期間末日に当該日を超える対顧客先物相場が発表されている場合には、発表されている先物相場のうち当該日に最も近い前後二つの対顧客先物相場の仲値をもとに計算したレートにより評価しております。

ロ) 計算期間末日に当該日を超える対顧客先物相場が発表されていない場合には、当該日に最も近い発表されている対顧客先物相場の仲値により評価しております。

(2) 計算期間末日に対顧客先物相場の仲値が発表されていない外貨については、計算期間末日の対顧客電信売買相場の仲値により評価しております。

2. 契約額等及び時価の合計欄の金額は各々の合計金額であります。

3. 換算においては円未満の端数は切り捨てております。

## (1口当たり情報に関する注記)

(平成26年12月10日現在)		(平成27年6月10日現在)	
本報告書における開示対象ファンドの期末における当該親投資信託の1口当たり純資産額		本報告書における開示対象ファンドの中間計算期末における当該親投資信託の1口当たり純資産額	
	2,0779円		2,2143円
(1万口当たり純資産額)	20,779円)	(1万口当たり純資産額)	22,143円)

## 「PRU海外債券マザーファンド」の状況

なお、以下に掲載した情報は監査の対象外であります。

## 貸借対照表

(単位：円)

区分	注記 番号	(平成26年12月10日現在)	(平成27年6月10日現在)
		金額	金額
資産の部			
流動資産			
預金		46,872,768	4,530,606
金銭信託		722,393	539,043
コール・ローン		81,552,863	52,985,507
国債証券		7,505,346,896	7,318,583,296
派生商品評価勘定		37,227,277	17,629,139
未収利息		71,540,850	70,047,685
前払費用		3,919,734	11,818,739
流動資産合計		7,747,182,781	7,476,134,015
資産合計		7,747,182,781	7,476,134,015
負債の部			
流動負債			
派生商品評価勘定		29,813,464	15,204,701
未払解約金		37,930,104	31,150,252
流動負債合計		67,743,568	46,354,953
負債合計		67,743,568	46,354,953
純資産の部			
元本等			
元本	1	3,212,141,876	3,140,020,309
剰余金			
剰余金又は欠損金( )		4,467,297,337	4,289,758,753
元本等合計		7,679,439,213	7,429,779,062
純資産合計		7,679,439,213	7,429,779,062
負債純資産合計		7,747,182,781	7,476,134,015

## 注記表

(重要な会計方針に係る事項に関する注記)

1. 有価証券の評価基準及び評価方法	国債証券 個別法に基づき、以下のとおり原則として時価で評価しております。 時価評価にあたっては、金融商品取引業者、銀行等の提示する価額（但し、売気配相場は使用しない）、または価格情報会社の提供する価額に基づいて評価しております。
2. デリバティブ等の評価基準及び評価方法	為替予約取引 原則としてわが国における計算期間末日の対顧客先物売買相場の仲値で評価しております。
3. その他財務諸表作成のための基本となる重要な事項	外貨建取引等の処理基準 外貨建取引については「投資信託財産の計算に関する規則」（平成12年総理府令133号）第60条及び第61条に基づき処理しております。

## （貸借対照表に関する注記）

（平成26年12月10日現在）	（平成27年6月10日現在）
1 1. 本報告書における開示対象ファンドの 期首における当該親投資信託の元本額	1 1. 本報告書における開示対象ファンドの 期首における当該親投資信託の元本額
3,514,453,950円	3,212,141,876円
同期中における追加設定元本額	同期中における追加設定元本額
296,474,581円	150,535,017円
同期中における解約元本額	同期中における解約元本額
598,786,655円	222,656,584円
同期末における元本の内訳 PRU海外債券マーケット・パフォーマー	同中間期末における元本の内訳 PRU海外債券マーケット・パフォーマー
2,928,823,880円	2,855,066,123円
PRUグッドライフ2020	PRUグッドライフ2020
598,787円	515,830円
PRUグッドライフ2030	PRUグッドライフ2030
627,864円	571,225円
PRUグッドライフ2040	PRUグッドライフ2040
1,040,350円	1,110,355円
PRUグッドライフ2020（年金）	PRUグッドライフ2020（年金）
50,654,642円	47,758,034円
PRUグッドライフ2030（年金）	PRUグッドライフ2030（年金）
86,680,233円	92,662,806円
PRUグッドライフ2040（年金）	PRUグッドライフ2040（年金）
41,882,080円	45,997,119円
PRUグッドライフ2050（年金）	PRUグッドライフ2050（年金）
1,392,934円	1,503,927円
プルデンシャル私募海外債券マーケット・パ フォーマー（適格機関投資家向け）	プルデンシャル私募海外債券マーケット・パ フォーマー（適格機関投資家向け）
100,441,106円	94,834,890円
計 3,212,141,876円	計 3,140,020,309円
2. 本報告書における開示対象ファンドの 期末における当該親投資信託の受益権の 総数	2. 本報告書における開示対象ファンドの 中間計算期末における当該親投資信託の 受益権の総数
3,212,141,876円	3,140,020,309円

## （金融商品に関する注記）

## 金融商品の時価等に関する事項

項目	（平成26年12月10日現在）	（平成27年6月10日現在）
1．貸借対照表計上額、時価及びその差額	貸借対照表計上額は期末の時価で計上しているため、その差額はありません。	同左
2．時価の算定方法	<p>有価証券 「注記表（重要な会計方針に係る事項に関する注記）」の「有価証券の評価基準及び評価方法」に記載しております。</p> <p>デリバティブ取引等 「注記表（デリバティブ取引等に関する注記）」に記載しております。</p> <p>上記以外の金融商品 短期間で決済されることから、時価は帳簿価額と近似しているため、当該帳簿価額を時価としております。</p>	<p>有価証券 同左</p> <p>デリバティブ取引等 同左</p> <p>上記以外の金融商品 同左</p>
3．金融商品の時価等に関する事項についての補足説明	金融商品の時価には、市場価格に基づく価格のほか、市場価格がない場合には合理的に算定された価額が含まれております。当該価額の算定においては一定の前提条件等を採用しているため、異なる前提条件等によった場合、当該価額が異なることもあります。	同左

## （有価証券に関する注記）

該当事項はありません。



(デリバティブ取引等に関する注記)

取引の時価等に関する事項

デリバティブ取引の契約額等、時価及び評価損益の状況

通貨関連

(単位：円)

種類	(平成26年12月10日現在)			
	契約額等	うち1年超	時価	評価損益
市場取引以外の取引				
為替予約取引				
買建				
アメリカドル	300,082,007	-	323,471,560	23,389,553
カナダドル	4,440,898	-	4,582,160	141,262
ユーロ	159,778,934	-	169,839,858	10,060,924
イギリスポンド	16,998,842	-	17,473,654	474,812
スイスフラン	26,281,548	-	28,665,128	2,383,580
オーストラリアドル	7,027,411	-	7,413,577	386,166
シンガポールドル	3,427,019	-	3,697,250	270,231
南アフリカランド	1,385,847	-	1,399,071	13,224
売建				
アメリカドル	268,268,001	-	288,791,080	20,523,079
カナダドル	14,004,008	-	14,996,471	992,463
メキシコペソ	10,155,852	-	10,448,137	292,285
ユーロ	84,728,908	-	88,030,060	3,301,152
イギリスポンド	20,966,769	-	21,382,657	415,888
スウェーデンクローネ	9,102,505	-	9,761,037	658,532
ノルウェークローネ	17,987,352	-	18,495,283	507,931
デンマーククローネ	22,124,708	-	23,355,826	1,231,118
ポーランドズロチ	6,635,953	-	7,308,808	672,855
オーストラリアドル	7,813,973	-	8,000,271	186,298
シンガポールドル	9,154,834	-	9,694,926	540,092
南アフリカランド	5,551,489	-	5,935,735	384,246
合計	995,916,858	-	1,062,742,549	7,413,813

（単位：円）

種類	（平成27年6月10日現在）			
	契約額等	うち1年超	時価	評価損益
市場取引以外の取引				
為替予約取引				
買建				
アメリカドル	240,542,793	-	248,911,096	8,368,303
カナダドル	2,410,649	-	2,444,853	34,204
ユーロ	85,824,159	-	89,118,466	3,294,307
イギリスポンド	9,463,506	-	9,670,063	206,557
スイスフラン	24,873,495	-	26,430,709	1,557,214
スウェーデンクローネ	16,802,177	-	18,303,221	1,501,044
デンマーククローネ	27,135,375	-	29,672,802	2,537,427
オーストラリアドル	3,821,193	-	3,945,774	124,581
売建				
アメリカドル	199,413,074	-	206,009,765	6,596,691
カナダドル	15,909,563	-	16,816,438	906,875
メキシコペソ	11,475,722	-	11,756,338	280,616
ユーロ	102,332,564	-	108,756,527	6,423,963
イギリスポンド	8,314,729	-	8,392,802	78,073
ノルウェークローネ	4,386,251	-	4,641,536	255,285
ポーランドズロチ	15,338,304	-	15,889,895	551,591
シンガポールドル	1,738,504	-	1,806,307	67,803
南アフリカランド	6,306,996	-	6,345,298	38,302
合計	776,089,054	-	808,911,890	2,424,438

（注）1．時価の算定方法

為替予約の時価

（1）計算期間末日に対顧客先物相場の仲値が発表されている外貨については、以下のように評価しております。

  計算期間末日において為替予約の受渡日（以下「当該日」という。）の対顧客先物相場の仲値が発表されている場合は、当該為替予約は当該対顧客先物相場の仲値により評価しております。

計算期間末日において当該日の対顧客先物相場の仲値が発表されていない場合は、以下の方法によっております。

- イ) 計算期間末日に当該日を超える対顧客先物相場が発表されている場合には、発表されている先物相場のうち当該日に最も近い前後二つの対顧客先物相場の仲値をもとに計算したレートにより評価しております。
  - ロ) 計算期間末日に当該日を超える対顧客先物相場が発表されていない場合には、当該日に最も近い発表されている対顧客先物相場の仲値により評価しております。
- (2) 計算期間末日に対顧客先物相場の仲値が発表されていない外貨については、計算期間末日の対顧客電信売買相場の仲値により評価しております。
2. 契約額等及び時価の合計欄の金額は各々の合計金額であります。
  3. 換算においては円未満の端数は切り捨てております。

( 1口当たり情報に関する注記 )

(平成26年12月10日現在)		(平成27年6月10日現在)	
本報告書における開示対象ファンドの期末における当該親投資信託の1口当たり純資産額		本報告書における開示対象ファンドの中間計算期末における当該親投資信託の1口当たり純資産額	
	2.3908円		2.3662円
(1万口当たり純資産額)	23,908円)	(1万口当たり純資産額)	23,662円)

## 2【ファンドの現況】

&lt; 以下の内容に更新します。 &gt;

## 【純資産額計算書】

平成27年7月31日現在

資産総額	20,729,306円
負債総額	35,085円
純資産総額（ - ）	20,694,221円
発行済数量	16,600,907口
1口当たり純資産額（ / ）	1.2466円

（参考情報）

## P R U国内株式マザーファンド

資産総額	2,710,762,090円
負債総額	4,601,440円
純資産総額（ - ）	2,706,160,650円
発行済数量	1,597,485,291口
1口当たり純資産額（ / ）	1.6940円

## P R U国内債券マザーファンド

資産総額	4,413,857,301円
負債総額	43,878,153円
純資産総額（ - ）	4,369,979,148円
発行済数量	3,417,757,465口
1口当たり純資産額（ / ）	1.2786円

## P R U海外株式マザーファンド

資産総額	4,219,179,750円
負債総額	4,550,025円
純資産総額（ - ）	4,214,629,725円
発行済数量	1,899,024,818口
1口当たり純資産額（ / ）	2.2194円

## P R U海外債券マザーファンド

資産総額	7,376,382,243円
負債総額	4,312,025円
純資産総額（ - ）	7,372,070,218円
発行済数量	3,119,933,890口
1口当たり純資産額（ / ）	2.3629円

## 第三部【委託会社等の情報】

### 第1【委託会社等の概況】

#### 1【委託会社等の概況】

##### (1) 資本金の額

< 訂正前 >

平成27年1月末現在の資本金の額：219百万円

会社が発行する株式総数：30,000株

発行済株式総数：7,360株

過去5年間における主な資本金の額の増減：該当事項はありません。

< 訂正後 >

平成27年7月末現在の資本金の額：219百万円

会社が発行する株式総数：30,000株

発行済株式総数：7,360株

過去5年間における主な資本金の額の増減：該当事項はありません。

##### (2) 委託会社等の機構

< 以下の内容に更新します。 >

委託会社の内部管理および意思決定を監督する組織等

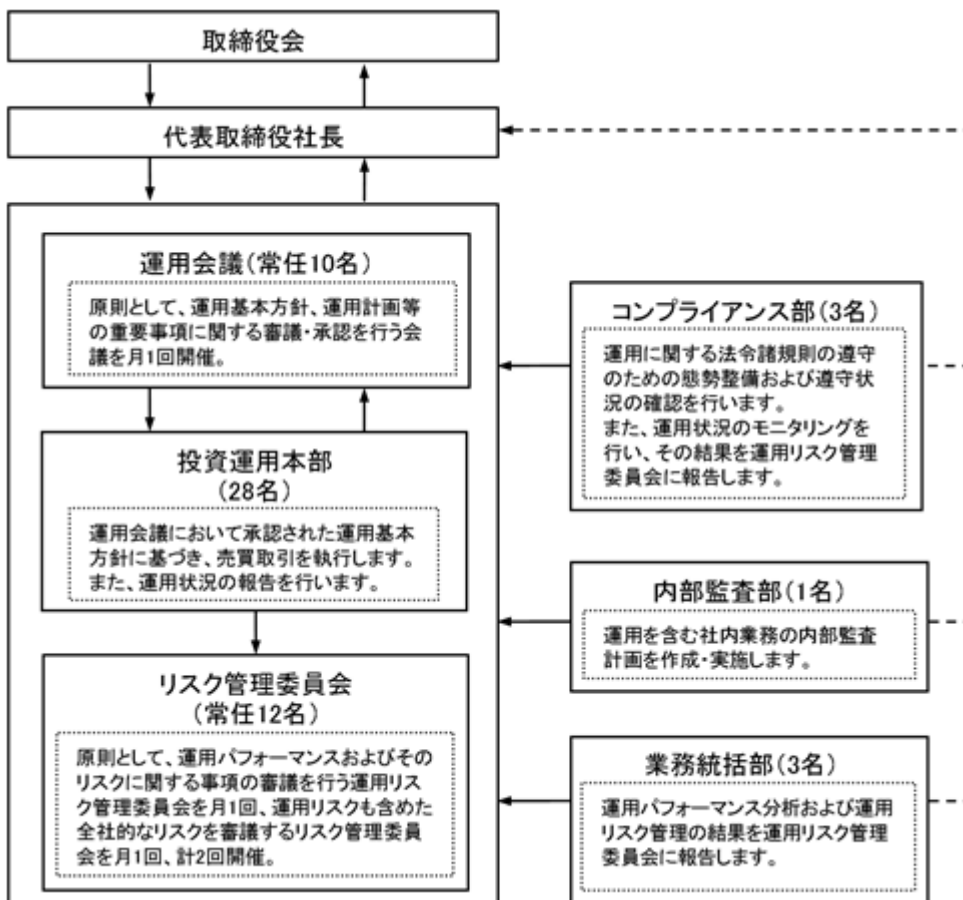

前記の運用体制等は平成27年7月末現在のものであり、今後変更となる場合があります。

## 2【事業の内容及び営業の概況】

< 以下の内容に更新します。 >

「投資信託及び投資法人に関する法律」に定める投資信託委託会社である委託会社は、証券投資信託の設定を行うとともに「金融商品取引法」に定める金融商品取引業者としてその運用（投資運用業）を行っています。また「金融商品取引法」に定める投資助言業務を行っています。

委託会社は、1875年に設立された米プルデンシャル保険を中核とする大手総合金融グループの一員です。グループ全体の運用資産は約144兆円（12,037億米ドル、円換算レート1米ドル=119.92円、平成27年3月末現在）にのぼります。グループの運用部門は、ポートフォリオ・マネジャーとアナリストを世界に配し、グローバルな運用を行っています。

なお、平成27年7月末現在、委託会社が運用を行っている証券投資信託（親投資信託は除きます。）は33本、純資産総額の合計金額は約1,293,587百万円です。以下はその種類別の内訳です。

追加型株式投資信託	30本
単位型株式投資信託	3本
追加型公社債投資信託	0本
単位型公社債投資信託	0本

### 3【委託会社等の経理状況】

< 以下の内容に更新します。 >

- 1．当社の財務諸表は、「財務諸表等の用語、様式及び作成方法に関する規則」（昭和38年大蔵省令第59号）並びに同規則第2条の規定により、「金融商品取引業等に関する内閣府令」（平成19年内閣府令第52号）に基づいて作成しております。

財務諸表に記載している金額については、千円未満の端数を切り捨てて表示しております。

- 2．当社は、金融商品取引法第193条の2第1項の規定に基づき、第9期事業年度（平成26年4月1日から平成27年3月31日まで）の財務諸表について、あらた監査法人により監査を受けておりません。



## ( 1 ) 【貸借対照表】

( 単位：千円 )

	第 8 期 (平成26年 3月31日)	第 9 期 (平成27年 3月31日)
(資産の部)		
流動資産		
現金及び預金	1,948,488	1,731,947
前払費用	43,773	36,890
未収入金	2,844	12,855
立替金	3	4,210
未収委託者報酬	59,504	68,898
未収運用受託報酬	1,925,685	2,271,378
未収収益	39,484	39,413
繰延税金資産	70,572	123,230
流動資産計	4,090,355	4,288,824
固定資産		
有形固定資産	96,562	83,260
建物附属設備 * 1	72,672	62,915
器具備品 * 1	23,889	20,344
無形固定資産	142,900	124,401
ソフトウェア	142,900	124,401
投資その他の資産	138,215	129,768
長期差入保証金	4,496	4,496
繰延税金資産	133,719	125,272
固定資産計	377,678	337,430
資産合計	4,468,034	4,626,255

（単位：千円）

	第 8 期 （平成26年 3 月31日）	第 9 期 （平成27年 3 月31日）
（負債の部）		
流動負債		
未払金	38,946	27,225
未払手数料	16,166	17,331
その他未払金	22,780	9,893
未払費用	1,530,985	2,065,067
未払法人税等	407,227	432,915
未払消費税等	76,804	23,213
預り金	12,500	13,156
賞与引当金	71,555	67,719
役員賞与引当金	13,500	10,325
その他流動負債	105	-
流動負債計	2,151,626	2,639,622
固定負債		
長期末払費用	60,811	49,103
退職給付引当金	320,564	340,175
役員退職慰労引当金	21,782	26,518
資産除去債務	61,968	62,838
固定負債計	465,126	478,635
負債合計	2,616,752	3,118,257

（単位：千円）

	第 8 期 （平成26年 3 月31日）	第 9 期 （平成27年 3 月31日）
（純資産の部）		
株主資本		
資本金	219,000	219,000
資本剰余金	149,000	149,000
資本準備金	149,000	149,000
利益剰余金	1,483,281	1,139,997
利益準備金	54,750	54,750
その他利益剰余金	1,428,531	1,085,247
繰越利益剰余金	1,428,531	1,085,247
株主資本合計	1,851,281	1,507,997
純資産合計	1,851,281	1,507,997
負債・純資産合計	4,468,034	4,626,255

## (2) 【損益計算書】

(単位：千円)

	第8期 (自 平成25年4月1日 至 平成26年3月31日)	第9期 (自 平成26年4月1日 至 平成27年3月31日)
営業収益		
委託者報酬	453,184	517,394
運用受託報酬	7,117,163	8,093,506
その他営業収益	174,130	169,508
営業収益計	7,744,478	8,780,409
営業費用		
支払手数料	75,722	75,170
広告宣伝費	-	3,894
受益証券発行費	343	333
調査費	4,077,990	4,735,831
調査費	278,029	312,353
委託調査費	3,797,313	4,421,212
図書費	2,647	2,265
営業雑経費	40,690	39,717
通信費	7,322	7,938
印刷費	20,558	18,609
協会費	10,675	11,314
諸会費	2,134	1,854
営業費用計	4,194,746	4,854,948

(単位：千円)

	第8期 (自 平成25年4月1日 至 平成26年3月31日)	第9期 (自 平成26年4月1日 至 平成27年3月31日)
一般管理費		
給料	1,084,442	1,099,440
役員報酬	34,631	38,893
給料・手当	775,088	781,680
賞与	159,041	172,141
賞与引当金繰入	71,555	67,719
役員賞与	30,625	28,680
役員賞与引当金繰入	13,500	10,325
福利厚生費	138,747	112,859
交際費	4,839	5,993
旅費交通費	33,404	61,833
水道光熱費	6,734	6,670
租税公課	17,369	32,695
不動産賃借料	151,408	151,373
退職給付費用	89,290	102,912
役員退職慰労引当金繰入	8,247	4,736
退職金	-	22,664
募集費	23,954	37,439
固定資産減価償却費	68,898	72,308
業務委託費	33,521	197,614
専門家報酬	59,796	68,265
消耗器具備品費	20,076	10,592
修繕維持費	15,898	8,090
諸経費	27,172	33,352
一般管理費計	1,783,802	2,028,844

（単位：千円）

	第8期 （自 平成25年4月1日 至 平成26年3月31日）	第9期 （自 平成26年4月1日 至 平成27年3月31日）
営業利益	1,765,928	1,896,616
営業外収益		
受取利息	394	303
その他営業外収益	2,065	-
営業外収益計	2,459	303
営業外費用		
為替差損	54,280	68,053
その他営業外費用	150	-
営業外費用計	54,430	68,053
経常利益	1,713,957	1,828,865
特別損失		
固定資産除却損	149	107
特別損失計	149	107
税引前当期純利益	1,713,807	1,828,757
法人税、住民税及び事業税	684,984	744,253
法人税等調整額	6,960	44,211
当期純利益	1,035,783	1,128,715

## （ 3 ） 【株主資本等変動計算書】

第 8 期（自平成25年 4 月 1 日 至平成26年 3 月31日）

	株主資本						評価・換算差額等		純資産合計	
	資本金	資本剰余金		利益剰余金		株主資本合計	その他 有価証券 評価差額金	評価・換算 差額等合計		
		資本準備金	資本剰余金 合計	利益準備金	その他利益 剰余金 繰越利益 剰余金					利益剰余金 合計
当期首残高	219,000	149,000	149,000	54,750	2,085,547	2,140,297	2,508,297	-	-	2,508,297
当期変動額										
剰余金の配当	-	-	-	-	1,692,800	1,692,800	1,692,800	-	-	1,692,800
当期純利益	-	-	-	-	1,035,783	1,035,783	1,035,783	-	-	1,035,783
当期変動額合計	-	-	-	-	657,016	657,016	657,016	-	-	657,016
当期末残高	219,000	149,000	149,000	54,750	1,428,531	1,483,281	1,851,281	-	-	1,851,281

第 9 期（自平成26年 4 月 1 日 至平成27年 3 月31日）

	株主資本						評価・換算差額等		純資産合計	
	資本金	資本剰余金		利益剰余金		株主資本合計	その他 有価証券 評価差額金	評価・換算 差額等合計		
		資本準備金	資本剰余金 合計	利益準備金	その他利益 剰余金 繰越利益 剰余金					利益剰余金 合計
当期首残高	219,000	149,000	149,000	54,750	1,428,531	1,483,281	1,851,281	-	-	1,851,281
当期変動額										
剰余金の配当	-	-	-	-	1,472,000	1,472,000	1,472,000	-	-	1,472,000
当期純利益	-	-	-	-	1,128,715	1,128,715	1,128,715	-	-	1,128,715
当期変動額合計	-	-	-	-	343,284	343,284	343,284	-	-	343,284
当期末残高	219,000	149,000	149,000	54,750	1,085,247	1,139,997	1,507,997	-	-	1,507,997

## 重要な会計方針

<p>1．固定資産の減価償却方法</p>	<p>(1)有形固定資産（リース資産を除く） 定率法を採用しております。 なお、主な耐用年数は以下のとおりであります。 建物附属設備 8～38年 器具備品 5～20年</p> <p>(2)無形固定資産（リース資産を除く） ソフトウェア（自社利用）については、社内における利用可能期間（5年）による定額法、それ以外の無形固定資産については、5年間にわたる定額法を採用しております。</p>
<p>2．外貨建の資産及び負債の本邦通貨への換算基準</p>	<p>外貨建金銭債権債務は、決算日の直物為替相場により円貨に換算し、換算差額は損益として処理しております。</p>
<p>3．引当金の計上基準</p>	<p>(1)賞与引当金 従業員に対する賞与の支給に備えるため、次回支給見込み額のうち当会計期間対応分を計上しております。</p> <p>(2)役員賞与引当金 役員に対する賞与の支給に備えるため、次回支給見込み額のうち当会計期間対応分を計上しております。</p> <p>(3)退職給付引当金 従業員の退職給付に備えるため、当事業年度末における退職給付債務の見込額に基づき当会計期間末において発生していると認められる額を計上しております。 なお、当社は従業員数300人未満の企業に該当することから、簡便法を適用し、退職一時金制度について退職給付に係る期末自己都合要支給額を退職給付債務とする方法によっております。</p> <p>(4)役員退職慰労引当金 役員の退職慰労金の支給に備えるため、内規に基づき当会計期間末において発生していると認められる額を計上しております。</p>
<p>4．その他財務諸表作成のための基本となる重要な事項</p>	<p>消費税等の会計処理 消費税等の会計処理は、税抜方式によっております。</p>

## 注記事項

(貸借対照表関係)

第8期 (平成26年3月31日)		第9期 (平成27年3月31日)	
* 1	減価償却累計額 112,547千円	* 1	減価償却累計額 123,833千円
	有形固定資産		有形固定資産
	建物附属設備 78,899千円		建物附属設備 90,724千円
	器具備品 33,648千円		器具備品 33,109千円



## （株主資本等変動計算書関係）

第 8 期 （自 平成25年 4 月 1 日 至 平成26年 3 月31日）				
1．発行済株式の種類及び総数に関する事項				
株式の種類	当事業年度期首	当事業年度増加	当事業年度減少	当事業年度末
	（株）	（株）	（株）	（株）
普通株式	7,360	-	-	7,360

2．配当に関する事項					
決議	株式の種類	配当金の総額 （千円）	1株当たり 配当額 （千円）	基準日	効力発生日
平成25年 6 月25日 株主総会	普通株式	1,104,000	150	平成25年 3 月31日	平成25年 6 月25日
平成25年12月19日 取締役会	普通株式	588,800	80	平成25年 9 月30日	平成25年 12月19日

第 9 期 （自 平成26年 4 月 1 日 至 平成27年 3 月31日）				
1．発行済株式の種類及び総数に関する事項				
株式の種類	当事業年度期首	当事業年度増加	当事業年度減少	当事業年度末
	（株）	（株）	（株）	（株）
普通株式	7,360	-	-	7,360

2．配当に関する事項					
決議	株式の種類	配当金の総額 （千円）	1株当たり 配当額 （千円）	基準日	効力発生日
平成26年 6 月24日 株主総会	普通株式	736,000	100	平成26年 3 月31日	平成26年 6 月24日
平成26年12月19日 取締役会	普通株式	736,000	100	平成26年 9 月30日	平成26年 12月19日

## （金融商品関係）

第 8 期 （自 平成25年 4 月 1 日 至 平成26年 3 月31日）	第 9 期 （自 平成26年 4 月 1 日 至 平成27年 3 月31日）																																																
<p>1．金融商品の状況に関する事項</p> <p>(1) 金融商品に対する取組方針</p> <p>当社は主として国内の機関投資家を顧客とする投資一任業務を行っております。財務体質を毀損させようおそれのある投機的な金融商品取引を行わないこととしております。</p> <p>(2) 金融商品の内容及びそのリスク並びにリスク管理体制</p> <p>現金及び預金並びに営業債権である未収運用受託報酬は、預入先金融機関および顧客の信用リスクに晒されております。また、それらのうち外貨建てのものは為替の変動リスクに晒されております。</p> <p>営業債務である未払費用のうち外貨建てのものは為替の変動リスクに晒されております。</p> <p>顧客の信用リスクについては、顧客からの預り資産残高の推移等に基づいてモニターしております。</p> <p>外貨建債権・債務については、その残高および為替相場の変動による影響を定期的にモニターしております。</p> <p>2．金融商品の時価等に関する事項</p> <p>平成26年 3 月31日における貸借対照表計上額、時価及びこれらの差額については、次のとおりであります。</p> <table border="1" style="width: 100%; border-collapse: collapse;"> <thead> <tr> <th></th> <th style="text-align: center;">貸借対照表計上額 (千円)</th> <th style="text-align: center;">時価 (千円)</th> <th style="text-align: center;">差額 (千円)</th> </tr> </thead> <tbody> <tr> <td>(1) 現金及び預金</td> <td style="text-align: right;">1,948,488</td> <td style="text-align: right;">1,948,488</td> <td style="text-align: center;">-</td> </tr> <tr> <td>(2) 未収運用受託報酬</td> <td style="text-align: right;">1,925,685</td> <td style="text-align: right;">1,925,685</td> <td style="text-align: center;">-</td> </tr> <tr> <td>資産計</td> <td style="text-align: right;">3,874,173</td> <td style="text-align: right;">3,874,173</td> <td style="text-align: center;">-</td> </tr> <tr> <td>(1) 未払費用</td> <td style="text-align: right;">1,530,985</td> <td style="text-align: right;">1,530,985</td> <td style="text-align: center;">-</td> </tr> <tr> <td>負債計</td> <td style="text-align: right;">1,530,985</td> <td style="text-align: right;">1,530,985</td> <td style="text-align: center;">-</td> </tr> </tbody> </table>		貸借対照表計上額 (千円)	時価 (千円)	差額 (千円)	(1) 現金及び預金	1,948,488	1,948,488	-	(2) 未収運用受託報酬	1,925,685	1,925,685	-	資産計	3,874,173	3,874,173	-	(1) 未払費用	1,530,985	1,530,985	-	負債計	1,530,985	1,530,985	-	<p>1．金融商品の状況に関する事項</p> <p>(1) 金融商品に対する取組方針</p> <p>当社は主として国内の機関投資家を顧客とする投資一任業務を行っております。財務体質を毀損させようおそれのある投機的な金融商品取引を行わないこととしております。</p> <p>(2) 金融商品の内容及びそのリスク並びにリスク管理体制</p> <p>現金及び預金並びに営業債権である未収運用受託報酬は、預入先金融機関および顧客の信用リスクに晒されております。また、それらのうち外貨建てのものは為替の変動リスクに晒されております。</p> <p>営業債務である未払費用のうち外貨建てのものは為替の変動リスクに晒されております。</p> <p>顧客の信用リスクについては、顧客からの預り資産残高の推移等に基づいてモニターしております。</p> <p>外貨建債権・債務については、その残高および為替相場の変動による影響を定期的にモニターしております。</p> <p>2．金融商品の時価等に関する事項</p> <p>平成27年 3 月31日における貸借対照表計上額、時価及びこれらの差額については、次のとおりであります。</p> <table border="1" style="width: 100%; border-collapse: collapse;"> <thead> <tr> <th></th> <th style="text-align: center;">貸借対照表計上額 (千円)</th> <th style="text-align: center;">時価 (千円)</th> <th style="text-align: center;">差額 (千円)</th> </tr> </thead> <tbody> <tr> <td>(1) 現金及び預金</td> <td style="text-align: right;">1,731,947</td> <td style="text-align: right;">1,731,947</td> <td style="text-align: center;">-</td> </tr> <tr> <td>(2) 未収運用受託報酬</td> <td style="text-align: right;">2,271,378</td> <td style="text-align: right;">2,271,378</td> <td style="text-align: center;">-</td> </tr> <tr> <td>資産計</td> <td style="text-align: right;">4,003,325</td> <td style="text-align: right;">4,003,325</td> <td style="text-align: center;">-</td> </tr> <tr> <td>(1) 未払費用</td> <td style="text-align: right;">2,065,067</td> <td style="text-align: right;">2,065,067</td> <td style="text-align: center;">-</td> </tr> <tr> <td>負債計</td> <td style="text-align: right;">2,065,067</td> <td style="text-align: right;">2,065,067</td> <td style="text-align: center;">-</td> </tr> </tbody> </table>		貸借対照表計上額 (千円)	時価 (千円)	差額 (千円)	(1) 現金及び預金	1,731,947	1,731,947	-	(2) 未収運用受託報酬	2,271,378	2,271,378	-	資産計	4,003,325	4,003,325	-	(1) 未払費用	2,065,067	2,065,067	-	負債計	2,065,067	2,065,067	-
	貸借対照表計上額 (千円)	時価 (千円)	差額 (千円)																																														
(1) 現金及び預金	1,948,488	1,948,488	-																																														
(2) 未収運用受託報酬	1,925,685	1,925,685	-																																														
資産計	3,874,173	3,874,173	-																																														
(1) 未払費用	1,530,985	1,530,985	-																																														
負債計	1,530,985	1,530,985	-																																														
	貸借対照表計上額 (千円)	時価 (千円)	差額 (千円)																																														
(1) 現金及び預金	1,731,947	1,731,947	-																																														
(2) 未収運用受託報酬	2,271,378	2,271,378	-																																														
資産計	4,003,325	4,003,325	-																																														
(1) 未払費用	2,065,067	2,065,067	-																																														
負債計	2,065,067	2,065,067	-																																														

第 8 期 (自 平成25年 4 月 1 日 至 平成26年 3 月31日)	第 9 期 (自 平成26年 4 月 1 日 至 平成27年 3 月31日)																
<p>(注1) 金融商品の時価の算定方法に関する事項</p> <p><u>資産</u></p> <p>(1) 現金及び預金、(2) 未収運用受託報酬</p> <p>これらは短期間で決済されるため、時価は帳簿価額と近似していることから、当該帳簿価額によっております。</p> <p><u>負債</u></p> <p>(1) 未払費用</p> <p>これは短期間で決済されるため、時価は帳簿価額と近似していることから、当該帳簿価額によっております。</p> <p>(注2) 金銭債権の決算日後の回収予定額</p> <table border="1" style="width: 100%; border-collapse: collapse;"> <thead> <tr> <th></th> <th style="text-align: center;">1 年以内 (千円)</th> </tr> </thead> <tbody> <tr> <td>現金及び預金</td> <td style="text-align: right;">1,948,488</td> </tr> <tr> <td>未収運用受託報酬</td> <td style="text-align: right;">1,925,685</td> </tr> <tr> <td style="text-align: center;">合計</td> <td style="text-align: right;">3,874,173</td> </tr> </tbody> </table>		1 年以内 (千円)	現金及び預金	1,948,488	未収運用受託報酬	1,925,685	合計	3,874,173	<p>(注1) 金融商品の時価の算定方法に関する事項</p> <p><u>資産</u></p> <p>(1) 現金及び預金、(2) 未収運用受託報酬</p> <p>これらは短期間で決済されるため、時価は帳簿価額と近似していることから、当該帳簿価額によっております。</p> <p><u>負債</u></p> <p>(1) 未払費用</p> <p>これは短期間で決済されるため、時価は帳簿価額と近似していることから、当該帳簿価額によっております。</p> <p>(注2) 金銭債権の決算日後の回収予定額</p> <table border="1" style="width: 100%; border-collapse: collapse;"> <thead> <tr> <th></th> <th style="text-align: center;">1 年以内 (千円)</th> </tr> </thead> <tbody> <tr> <td>現金及び預金</td> <td style="text-align: right;">1,731,947</td> </tr> <tr> <td>未収運用受託報酬</td> <td style="text-align: right;">2,271,378</td> </tr> <tr> <td style="text-align: center;">合計</td> <td style="text-align: right;">4,003,325</td> </tr> </tbody> </table>		1 年以内 (千円)	現金及び預金	1,731,947	未収運用受託報酬	2,271,378	合計	4,003,325
	1 年以内 (千円)																
現金及び預金	1,948,488																
未収運用受託報酬	1,925,685																
合計	3,874,173																
	1 年以内 (千円)																
現金及び預金	1,731,947																
未収運用受託報酬	2,271,378																
合計	4,003,325																

## （退職給付関係）

第 8 期  
（自 平成25年 4 月 1 日  
至 平成26年 3 月31日）

## 1．採用している退職給付制度の概要

当社は、従業員の退職給付に充てるため、非積立型の確定給付制度を採用しております。

退職一時金制度（非積立型制度であります。）では、退職給付として、給与と勤務期間に基づいた一時金を支給しております。

なお、当社が有する退職一時金制度は、簡便法により退職給付引当金及び退職給付費用を計算しております。

## 2．簡便法を適用した確定給付制度

## (1) 簡便法を適用した制度の、退職給付引当金の期首残高と期末残高の調整表

退職給付引当金の期首残高	331,297 千円
退職給付費用	89,290 千円
退職給付の支払額	100,024 千円
制度への拠出額	- 千円
退職給付引当金の期末残高	320,564 千円

## (2) 退職給付債務及び年金資産の期末残高と貸借対照表に計上された退職給付引当金及び前払年金費用の調整表

積立型制度の退職給付債務	- 千円
年金資産	- 千円
	- 千円
非積立型制度の退職給付債務	320,564 千円
貸借対照表に計上された負債と資産の純額	320,564 千円
退職給付に係る負債	320,564 千円
貸借対照表に計上された負債と資産の純額	320,564 千円

## (3) 退職給付費用

簡便法で計算した退職給付費用	89,290 千円
----------------	-----------

第9期  
（自 平成26年4月1日  
至 平成27年3月31日）

1. 採用している退職給付制度の概要

当社は、従業員の退職給付に充てるため、非積立型の確定給付制度を採用しております。

退職一時金制度（非積立型制度であります。）では、退職給付として、給与と勤務期間に基づいた一時金を支給しております。

なお、当社が有する退職一時金制度は、簡便法により退職給付引当金及び退職給付費用を計算しております。

2. 簡便法を適用した確定給付制度

(1) 簡便法を適用した制度の、退職給付引当金の期首残高と期末残高の調整表

退職給付引当金の期首残高	320,564 千円
退職給付費用	102,912 千円
退職給付の支払額	83,301 千円
制度への拠出額	- 千円
退職給付引当金の期末残高	340,175 千円

(2) 退職給付債務及び年金資産の期末残高と貸借対照表に計上された退職給付引当金及び前払年金費用の調整表

積立型制度の退職給付債務	- 千円
年金資産	- 千円
	- 千円
非積立型制度の退職給付債務	340,175 千円
貸借対照表に計上された負債と資産の純額	340,175 千円
退職給付に係る負債	340,175 千円
貸借対照表に計上された負債と資産の純額	340,175 千円

(3) 退職給付費用

簡便法で計算した退職給付費用	102,912 千円
----------------	------------

## （税効果会計関係）

第 8 期 (平成26年 3月31日)	第 9 期 (平成27年 3月31日)
1. 繰延税金資産及び繰延税金負債の発生の主な原因別内訳	1. 繰延税金資産及び繰延税金負債の発生の主な原因別内訳
繰延税金資産	繰延税金資産
未払事業税	未払事業税
28,412 千円	30,245 千円
未払費用	未払費用
16,572 千円	70,501 千円
賞与引当金	賞与引当金
25,502 千円	22,415 千円
長期未払費用	長期未払費用
14,118 千円	11,853 千円
退職給付引当金	退職給付引当金
96,153 千円	93,592 千円
資産除去債務	役員退職給付引当金
22,085 千円	8,576 千円
その他	資産除去債務
9,791 千円	20,321 千円
繰延税金資産小計	その他
212,635 千円	20,321 千円
評価性引当額	繰延税金資産小計
-	259,026 千円
繰延税金資産合計	評価性引当額
212,635 千円	-
繰延税金負債	繰延税金資産合計
資産除去債務	259,026 千円
8,344 千円	繰延税金負債
その他	資産除去債務
-	5,638 千円
繰延税金負債合計	その他
8,344 千円	4,885 千円
繰延税金資産の純額	繰延税金負債合計
204,291 千円	10,523 千円
	繰延税金資産の純額
	248,502 千円
2. 法定実効税率と税効果会計適用後の法人税等の負担率との間に重要な差異があるときの、当該差異の原因となった主要な項目別の内訳 法定実効税率と税効果会計適用後の法人税等の負担率との間の差異が法定実効税率の100分の5以下であるため注記を省略しております。	2. 法定実効税率と税効果会計適用後の法人税等の負担率との間に重要な差異があるときの、当該差異の原因となった主要な項目別の内訳
	法定実効税率
	35.6%
	(調整)
	交際費等永久に損金に算入されない項目
	1.6%
	税率変更による期末繰延税金資産の減額修正
	1.2%
	その他
	0.1%
	税効果会計適用後の法人税等の負担率
	38.2%

第 8 期 (平成26年 3月31日)	第 9 期 (平成27年 3月31日)
<p>3. 法人税等の税率の変更による繰延税金資産及び繰延税金負債の金額の修正</p> <p>「所得税法等の一部を改正する法律」（平成26年法律第10号）が平成26年 3月31日に公布され、平成26年 4月 1日以後に開始する事業年度から復興特別法人税が課されないことになりました。これに伴い、繰延税金資産及び繰延税金負債の計算に使用する法定実効税率は、平成26年 4月 1日に開始する事業年度に解消が見込まれる一時差異については従来の38.0%から35.6%になります。</p> <p>この税率変更により、繰延税金資産の金額（繰延税金負債の金額を控除した金額）は4,692千円減少し、法人税等調整額が同額増加しております。</p>	<p>3. 法人税等の税率の変更による繰延税金資産及び繰延税金負債の金額の修正</p> <p>「所得税法等の一部を改正する法律」（平成27年法律第 9号）及び「地方税法等の一部を改正する法律」（平成27年法律第 2号）が平成27年 3月31日に公布され、平成27年 4月 1日以後に開始する事業年度から法人税率等の引下げ等が行われることとなりました。これに伴い、繰延税金資産及び繰延税金負債の計算に使用する法定実効税率は従来の35.6%から平成27年 4月 1日に開始する事業年度に解消が見込まれる一時差異については33.1%に、平成28年 4月 1日に開始する事業年度以降に解消が見込まれる一時差異については、32.3%となります。</p> <p>この税率変更により、繰延税金資産の金額（繰延税金負債の金額を控除した金額）は22,239千円減少し、法人税等調整額が同額増加しております。</p>

## （資産除去債務関係）

資産除去債務のうち貸借対照表に計上しているもの

## 1. 当該資産除去債務の概要

本社として使用する事務所の定期建物賃貸借契約（契約期間15年）に伴う原状回復義務等があります。

## 2. 当該資産除去債務の金額の算定方法

使用見込期間を取得から5年から15年と見積り、割引率は0.5%から1.9%を使用して資産除去債務の金額を計算しております。

## 3. 当該資産除去債務の総額の増減

	第8期 （自 平成25年4月1日 至 平成26年3月31日）	第9期 （自 平成26年4月1日 至 平成27年3月31日）
期首残高	61,113千円	61,968千円
有形固定資産の取得に伴う増加額	- 千円	- 千円
時の経過による調整額	855千円	869千円
資産除去債務の履行による減少額	- 千円	- 千円
その他増減額（は減少）	- 千円	- 千円
期末残高	61,968千円	62,838千円



## （セグメント情報等）

## 〔セグメント情報〕

第8期（自平成25年4月1日 至平成26年3月31日）

当社は、資産運用業の単一セグメントであるため、記載を省略しております。

なお、前事業年度についても当社は資産運用業の単一セグメントであり、記載を省略しております。

## 〔関連情報〕

第8期（自平成25年4月1日 至平成26年3月31日）

## 1. 製品及びサービスごとの情報

資産運用業のサービスに関する外部顧客からの営業収益が損益計算書の営業収益の90%を超えるため、記載を省略しております。

## 2. 地域ごとの情報

## (1) 営業収益

（単位：千円）

日本	ケイマン	その他	合計
6,331,364	1,235,701	177,411	7,744,478

## (2) 有形固定資産

本邦に所在している有形固定資産の金額が貸借対照表の有形固定資産の金額の90%を超えるため、記載を省略しております。

## 3. 主要な顧客ごとの情報

（単位：千円）

顧客の名称又は氏名	営業収益	関連するセグメント名
ジブラルタ生命保険株式会社	4,503,969	資産運用業
プルデンシャル生命保険株式会社	1,084,173	資産運用業
A社	1,235,701	資産運用業

なお、A社に関しては、同社との守秘義務契約遵守のため、顧客の名称の開示を省略しております。

## 〔セグメント情報〕

第9期（自平成26年4月1日 至平成27年3月31日）

当社は、資産運用業の単一セグメントであるため、記載を省略しております。

なお、前事業年度についても当社は資産運用業の単一セグメントであり、記載を省略しております。

## 〔関連情報〕

第9期（自平成26年4月1日 至平成27年3月31日）

## 1. 製品及びサービスごとの情報

資産運用業のサービスに関する外部顧客からの営業収益が損益計算書の営業収益の90%を超えるため、記載を省略しております。

## 2. 地域ごとの情報

## (1) 営業収益

（単位：千円）

日本	ケイマン	その他	合計
7,278,740	1,328,867	172,801	8,780,409

## (2) 有形固定資産

本邦に所在している有形固定資産の金額が貸借対照表の有形固定資産の金額の90%を超えるため、記載を省略しております。

## 3. 主要な顧客ごとの情報

（単位：千円）

顧客の名称又は氏名	営業収益	関連するセグメント名
ジブラルタ生命保険株式会社	5,181,489	資産運用業
プルデンシャル生命保険株式会社	1,254,905	資産運用業
A社	1,328,867	資産運用業

なお、A社に関しては、同社との守秘義務契約遵守のため、顧客の名称の開示を省略しております。

## （関連当事者情報）

第8期（自平成25年4月1日 至平成26年3月31日）

## 1．関連当事者との取引

## (1) 親会社及び法人主要株主等

種類	会社等の名称	所在地	資本金又は出資金	事業の内容	議決権等の所有〔被所有〕割合	関連当事者との関係	取引の内容	取引金額（千円）	科目	期末残高（千円）
親会社	Prudential Financial, Inc.	Broad Street, Newark, New Jersey, USA	6百万米ドル	金融サービス業	〔被所有〕間接100%	親会社株式によるストック・オプション等（注1）	福利厚生費	29,281	未払費用	672
									長期未払費用	59,161

## (2) 兄弟会社等

種類	会社等の名称	所在地	資本金又は出資金	事業の内容	議決権等の所有〔被所有〕割合	関連当事者との関係	取引の内容	取引金額（千円）	科目	期末残高（千円）
親会社の子会社	プルデンシャル生命保険株式会社	東京都千代田区永田町	29,000百万円	生命保険業	無し	投資顧問契約	運用受託報酬の受取（注2）	1,084,173	未収運用受託報酬	317,459
親会社の子会社	ジブラルタ生命保険株式会社	東京都千代田区永田町	75,500百万円	生命保険業	無し	投資顧問契約	運用受託報酬の受取（注2）	4,503,969	未収運用受託報酬	1,195,824
親会社の子会社	Prudential Investment Management, Inc.	Mulberry Street Gateway Center Three, Newark, New Jersey, USA	98米ドル	投信・投資顧問業	無し	投資顧問業務の再委託契約等	投資顧問報酬の支払（注2）	3,768,546	未払費用	1,445,167
						サービス契約	サービス料	174,130	未収収益	39,484

上記金額のうち、取引金額には消費税等が含まれておらず、期末残高には消費税等が含まれております。

## 取引の条件及び取引条件の決定方針等

（注1）親会社株式によるストック・オプション等とは、過年度におけるストック・オプション行使コスト等及び制限株式費用と同様の内容であります。

（注2）運用受託報酬及び投資顧問報酬の収受については、各ファンドの契約毎に契約運用資産に対する各社の運用資産の割合に応じた一定の比率により決定しております。

## 2．親会社に関する注記

Prudential Financial, Inc.（ニューヨーク証券取引所に上場）

Prudential International Investments Corporation

## 第9期（自平成26年4月1日 至平成27年3月31日）

## 1. 関連当事者との取引

## (1) 親会社及び法人主要株主等

種類	会社等の名称	所在地	資本金又は出資金	事業の内容	議決権等の所有〔被所有〕割合	関連当事者との関係	取引の内容	取引金額（千円）	科目	期末残高（千円）
親会社	Prudential Financial, Inc.	Broad Street, Newark, New Jersey, USA	6百万米ドル	金融サービス業	〔被所有〕間接100%	親会社株式によるストック・オプション等（注1）	福利厚生費	20,761	未払費用	552
									長期未払費用	47,453

## (2) 兄弟会社等

種類	会社等の名称	所在地	資本金又は出資金	事業の内容	議決権等の所有〔被所有〕割合	関連当事者との関係	取引の内容	取引金額（千円）	科目	期末残高（千円）
親会社の子会社	ブルデンシャル生命保険株式会社	東京都千代田区永田町	29,000百万円	生命保険業	無し	投資顧問契約	運用受託報酬の受取（注2）	1,254,905	未収運用受託報酬	379,708
親会社の子会社	ジブラルタ生命保険株式会社	東京都千代田区永田町	75,500百万円	生命保険業	無し	投資顧問契約	運用受託報酬の受取（注2）	5,181,489	未収運用受託報酬	1,442,444
親会社の子会社	Prudential Investment Management, Inc.	Mulberry Street Gateway Center Three, Newark, New Jersey, USA	98米ドル	投信・投資顧問業	無し	投資顧問業務の再委託契約等	投資顧問報酬の支払（注2）	4,418,361	未払費用	1,809,336
						サービス契約	サービス料	169,508	未収収益	39,413

上記金額のうち、取引金額には消費税等が含まれておらず、期末残高には消費税等が含まれております。

取引の条件及び取引条件の決定方針等

（注1）親会社株式によるストック・オプション等とは、過年度におけるストック・オプション行使コスト等及び制限株式費用と同様の内容であります。

（注2）運用受託報酬及び投資顧問報酬の収受については、各ファンドの契約毎に契約運用資産に対する各社の運用資産の割合に応じた一定の比率により決定しております。

## 2. 親会社に関する注記

Prudential Financial, Inc.（ニューヨーク証券取引所に上場）

Prudential International Investments Corporation

## （ 1株当たり情報）

第 8 期 （自 平成25年 4月 1日 至 平成26年 3月31日）		第 9 期 （自 平成26年 4月 1日 至 平成27年 3月31日）	
1株当たり純資産額	251,532.82円	1株当たり純資産額	204,890.96円
1株当たり当期純利益	140,731.50円	1株当たり当期純利益	153,358.13円
損益計算書上の当期純利益	1,035,783千円	損益計算書上の当期純利益	1,128,715千円
1株当たり当期純利益の算定に用 いられた普通株式に係る当期純利 益	1,035,783千円	1株当たり当期純利益の算定に用 いられた普通株式に係る当期純利 益	1,128,715千円
差額	- 千円	差額	- 千円
期中平均株式数・普通株式	7,360株	期中平均株式数・普通株式	7,360株
なお、潜在株式調整後 1株当たり当期純利益につ いては、潜在株式が存在しないため記載しており ません。		なお、潜在株式調整後 1株当たり当期純利益につ いては、潜在株式が存在しないため記載しており ません。	

## 第2【その他の関係法人の概況】

<以下の内容に更新します。>

### 1【名称、資本金の額及び事業の内容】

#### (1) 受託銀行

名 称：株式会社りそな銀行

資本金の額：279,928百万円（平成27年3月末現在）

事業の内容：銀行法に基づき銀行業を営むとともに、金融機関の信託業務の兼営等に関する法律に基づき信託業務を営んでいます。

<参考>再信託受託会社の概要

名 称：日本トラスティ・サービス信託銀行株式会社

資本金の額：51,000百万円（平成27年3月末現在）

業務の概要：銀行法に基づき銀行業を営むとともに、金融機関の信託業務の兼営等に関する法律に基づき信託業務を営んでいます。

再信託の目的：原投資信託契約に係る信託事務の処理の一部（投資信託財産の管理）を原信託受託会社（株式会社りそな銀行）から再信託受託会社（日本トラスティ・サービス信託銀行株式会社）へ委託するため、原投資信託財産のすべてを再信託受託会社へ移管することを目的とします。

#### (2) 販売会社

名称	資本金の額 (平成27年3月末現在)	事業の内容
株式会社りそな銀行	279,928百万円	銀行法に基づき銀行業を営んでいます。
株式会社近畿大阪銀行	38,971百万円	
株式会社埼玉りそな銀行	70,000百万円	
S M B C 日興証券株式会社	10,000百万円	金融商品取引法に定める第一種金融商品取引業を営んでいます。
楽天証券株式会社	7,495百万円	
株式会社S B I証券	47,937百万円	

株式会社りそな銀行、株式会社近畿大阪銀行、株式会社埼玉りそな銀行は受益権の募集の取扱いは行いません。

## 独立監査人の中間監査報告書

平成27年7月29日

プルデンシャル・インベストメント・マネジメント・ジャパン株式会社

取締役会 御中

P W C あ ら た 監 査 法 人

指定社員 公認会計士 大 畑 茂  
業務執行社員

当監査法人は、金融商品取引法第193条の2第1項の規定に基づく監査証明を行うため、「ファンドの経理状況」に掲げられているPRUグッドライフ2020の平成26年12月11日から平成27年6月10日までの中間計算期間の中間財務諸表、すなわち、中間貸借対照表、中間損益及び剰余金計算書並びに中間注記表について中間監査を行った。

### 中間財務諸表に対する経営者の責任

経営者の責任は、我が国において一般に公正妥当と認められる中間財務諸表の作成基準に準拠して中間財務諸表を作成し有用な情報を表示することにある。これには、不正又は誤謬による重要な虚偽表示のない中間財務諸表を作成し有用な情報を表示するために経営者が必要と判断した内部統制を整備及び運用することが含まれる。

### 監査人の責任

当監査法人の責任は、当監査法人が実施した中間監査に基づいて、独立の立場から中間財務諸表に対する意見を表明することにある。当監査法人は、我が国において一般に公正妥当と認められる中間監査の基準に準拠して中間監査を行った。中間監査の基準は、当監査法人に中間財務諸表には全体として中間財務諸表の有用な情報の表示に関して投資者の判断を損なうような重要な虚偽表示がないかどうかの合理的な保証を得るために、中間監査に係る監査計画を策定し、これに基づき中間監査を実施することを求めている。

中間監査においては、中間財務諸表の金額及び開示について監査証拠を入手するために年度監査と比べて監査手続の一部を省略した中間監査手続が実施される。中間監査手続は、当監査法人の判断により、不正又は誤謬による中間財務諸表の重要な虚偽表示のリスクの評価に基づいて、分析的手続等を中心とした監査手続に必要に応じて追加の監査手続が選択及び適用される。中間監査の目的は、内部統制の有効性について意見表明するためのものではないが、当監査法人は、リスク評価の実施に際して、状況に応じた適切な中間監査手続を立案するために、中間財務諸表の作成と有用な情報の表示に関連する内部統制を検討する。また、中間監査には、経営者が採用した会計方針及びその適用方法並びに経営者によって行われた見積りの評価も含め中間財務諸表の表示を検討することが含まれる。

当監査法人は、中間監査の意見表明の基礎となる十分かつ適切な監査証拠を入手したと判断している。

### 中間監査意見

当監査法人は、上記の中間財務諸表が、我が国において一般に公正妥当と認められる中間財務諸表の作成基準に準拠して、PRUグッドライフ2020の平成27年6月10日現在の信託財産の状態及び同日をもって終了する中間計算期間（平成26年12月11日から平成27年6月10日まで）の損益の状況に関する有用な情報を表示しているものと認める。

### 利害関係

プルデンシャル・インベストメント・マネジメント・ジャパン株式会社及びファンドと当監査法人又は業務執行社員との間には、公認会計士法の規定により記載すべき利害関係はない。

以 上

- ( ) 1 . 上記は、当社が、独立監査人の中間監査報告書の原本に記載された事項を電子化したものであり、その原本は当社が別途保管しております。
- 2 . XBRLデータは監査の対象には含まれていません。

[次へ](#)

独立監査人の監査報告書

平成27年6月12日

プルデンシャル・インベストメント・マネジメント・ジャパン株式会社

取締役会 御中

## あらた監査法人

指定社員 公認会計士 大畑 茂  
業務執行社員指定社員 公認会計士 男澤 顕  
業務執行社員

当監査法人は、金融商品取引法第193条の2第1項の規定に基づく監査証明を行うため、「委託会社等の経理状況」に掲げられているプルデンシャル・インベストメント・マネジメント・ジャパン株式会社の平成26年4月1日から平成27年3月31日までの第9期事業年度の財務諸表、すなわち、貸借対照表、損益計算書、株主資本等変動計算書、重要な会計方針及びその他の注記について監査を行った。

## 財務諸表に対する経営者の責任

経営者の責任は、我が国において一般に公正妥当と認められる企業会計の基準に準拠して財務諸表を作成し適正に表示することにある。これには、不正又は誤謬による重要な虚偽表示のない財務諸表を作成し適正に表示するために経営者が必要と判断した内部統制を整備及び運用することが含まれる。

## 監査人の責任

当監査法人の責任は、当監査法人が実施した監査に基づいて、独立の立場から財務諸表に対する意見を表明することにある。当監査法人は、我が国において一般に公正妥当と認められる監査の基準に準拠して監査を行った。監査の基準は、当監査法人に財務諸表に重要な虚偽表示がないかどうかについて合理的な保証を得るために、監査計画を策定し、これに基づき監査を実施することを求めている。

監査においては、財務諸表の金額及び開示について監査証拠を入手するための手続が実施される。監査手続は、当監査法人の判断により、不正又は誤謬による財務諸表の重要な虚偽表示のリスクの評価に基づいて選択及び適用される。財務諸表監査の目的は、内部統制の有効性について意見表明するためのものではないが、当監査法人は、リスク評価の実施に際して、状況に応じた適切な監査手続を立案するために、財務諸表の作成と適正な表示に関連する内部統制を検討する。また、監査には、経営者が採用した会計方針及びその適用方法並びに経営者によって行われた見積りの評価も含め全体としての財務諸表の表示を検討することが含まれる。

当監査法人は、意見表明の基礎となる十分かつ適切な監査証拠を入手したと判断している。

## 監査意見

当監査法人は、上記の財務諸表が、我が国において一般に公正妥当と認められる企業会計の基準に準拠して、プルデンシャル・インベストメント・マネジメント・ジャパン株式会社の平成27年3月31日現在の財政状態及び同日をもって終了する事業年度の経営成績をすべての重要な点において適正に表示しているものと認める。

## 利害関係

会社と当監査法人又は業務執行社員との間には、公認会計士法の規定により記載すべき利害関係はない。

以上

- ( ) 1. 上記は、当社が、独立監査人の監査報告書の原本に記載された事項を電子化したものであり、その原本は当社が別途保管しております。
2. XBRLデータは監査の対象には含まれていません。