

【表紙】

【提出書類】 有価証券報告書

【提出先】 関東財務局長

【提出日】 平成25年9月6日

【計算期間】 ゴールドマン・サックス・世界債券オープンAコース(限定為替ヘッジ)
ゴールドマン・サックス・世界債券オープンBコース(為替ヘッジなし)
第30期(自平成24年12月8日至平成25年6月7日)
ゴールドマン・サックス・世界債券オープンCコース(毎月分配型、限定為替ヘッジ)
ゴールドマン・サックス・世界債券オープンDコース(毎月分配型、為替ヘッジなし)
第22特定期間(第126期から第131期)(自平成24年12月8日至平成25年6月7日)

【ファンド名】 ゴールドマン・サックス・世界債券オープンAコース(限定為替ヘッジ)
ゴールドマン・サックス・世界債券オープンBコース(為替ヘッジなし)
ゴールドマン・サックス・世界債券オープンCコース(毎月分配型、限定為替ヘッジ)
ゴールドマン・サックス・世界債券オープンDコース(毎月分配型、為替ヘッジなし)

【発行者名】 ゴールドマン・サックス・アセット・マネジメント株式会社

【代表者の役職氏名】 代表取締役 桐谷 重毅

【本店の所在の場所】 東京都港区六本木六丁目10番1号 六本木ヒルズ森タワー

【事務連絡者氏名】 法務部 山崎 誠吾

【連絡場所】 東京都港区六本木六丁目10番1号 六本木ヒルズ森タワー

【電話番号】 03 - 6437 - 6000

【縦覧に供する場所】 該当事項はありません。

第一部【ファンド情報】

第1【ファンドの状況】

1【ファンドの性格】

(1)【ファンドの目的及び基本的性格】

本ファンドは、ゴールドマン・サックス・世界債券オープンAコース（限定為替ヘッジ）マザーファンドまたはゴールドマン・サックス・世界債券オープンBコース（為替ヘッジなし）マザーファンド（両者を総称して以下「マザーファンド」といいます。）への投資を通じて、日本を含む世界各国の債券へ分散投資し、信託財産の長期的な成長を図ることを目標として運用を行います。

ゴールドマン・サックス・世界債券オープンAコース（限定為替ヘッジ）を「Aコース」、ゴールドマン・サックス・世界債券オープンBコース（為替ヘッジなし）を「Bコース」、ゴールドマン・サックス・世界債券オープンCコース（毎月分配型、限定為替ヘッジ）を「Cコース」、ゴールドマン・サックス・世界債券オープンDコース（毎月分配型、為替ヘッジなし）を「Dコース」といいます。

商品分類表

単字型・追加型	投資対象地域	投資対象資産 (収益の源泉)	独立区分	補足分類
単字型 追加型	国内 海外 内外	株式 債券 不動産投信 その他資産 () 資産複合	MMF MRF ETF	インデックス型 特殊型 ()

(注) 本ファンドが該当する商品分類を網掛け表示しています。

- ・追加型・・・一度設定されたファンドであってもその後追加設定が行われ従来の信託財産とともに運用されるファンドをいいます。
- ・内外・・・投資信託約款において、国内および海外の資産による投資収益を実質的に源泉とする旨の記載があるものをいいます。
- ・債券・・・投資信託約款において、組入資産による主たる投資収益が実質的に債券を源泉とする旨の記載があるものをいいます。

属性区分表

投資対象資産	決算頻度	投資対象地域	投資形態	為替ヘッジ	対象インデックス	特殊型
株式 一般 大型株 中小型株 債券 一般 公債 社債 その他債券 クレジット属性 () 不動産投信 その他資産 (投資信託証券(債券)) 資産複合 () 資産配分固定型 資産配分変更型	年1回 <A,Bコース> 年2回 年4回 年6回 (隔月) <C,Dコース> 年12回 (毎月) 日々 その他 ()	グローバル (日本を含む) 日本 北米 欧州 アジア オセアニア 中南米 アフリカ 中近東 (中東) エマージング	ファミ リー ファン ド ファン ド・ オブ・ ファン ズ	<A,Cコース> あり (部分ヘ ッジ) <B,Dコース> なし	日経225 TOPIX その他()	ブル・ベア型 条件付運用型 ロング・ショート 型?絶対収益追求 型 その他 ()

(注) 本ファンドが該当する属性区分を網掛け表示しています。属性区分に記載している「為替ヘッジ」は、対円での為替リスクに対するヘッジの有無を記載しています。

- ・その他資産(投資信託証券(債券))・・・目論見書または投資信託約款において、投資信託証券への投資を通じて実質的に債券を投資収益の主たる源泉とする旨の記載があるものをいいます。
- ・年2回・・・目論見書または投資信託約款において、年2回決算する旨の記載があるものをいいます。
- ・年12回(毎月)・・・目論見書または投資信託約款において、年12回決算する旨の記載があるものをいいます。
- ・グローバル(日本を含む)・・・目論見書または投資信託約款において、組入資産による投資収益が世界の資産(日本を含む)を源泉とする旨の記載があるものをいいます。
- ・ファミリーファンド・・・目論見書または投資信託約款において、親投資信託(ファンド・オブ・ファンズ)にのみ投資されるものを除く。)を投資対象として投資するものをいいます。
- ・為替ヘッジあり(部分ヘッジ)・・・目論見書または投資信託約款において、為替のフルヘッジまたは一部の資産に為替のヘッジを行う旨の記載があるものをいいます。
- ・為替ヘッジなし・・・目論見書または投資信託約款において、為替のヘッジを行わない旨の記載があるものをいいます。

上記は、一般社団法人 投資信託協会が定める分類方法に基づき記載しています。商品分類および属性区分の内容につきましては、一般社団法人 投資信託協会のホームページ (<http://www.toushin.or.jp>) をご参照ください。

なお、本書において、文脈により別に解すべき場合を除き、「本ファンド」にマザーファンドが含まれることがあります。また、必要に応じて各々のマザーファンドを「各マザーファンド」といいます。

委託会社は、受託銀行(後記「(3)ファンドの仕組み 2. ファンドの関係法人 委託会社および本ファンドの関係法人の名称および関係業務 c. 受託会社」に定義します。以下同じ。)と合意のうえ、AコースおよびBコースそれぞれ金3,000億円、CコースおよびDコースそれぞれ金5,000億円を限度として信託金を追加することができます。なお、委託会社は、受託銀行と合意のうえ、上記の限度額を変更することができます。

<ファンドのポイント>

1. 主として日本を含む世界各国の投資適格債券に投資します。
2. 外貨建資産に対して、為替ヘッジを行う(為替リスクを低減する)コース(AコースおよびCコース)と、為替ヘッジを行わないコース(BコースおよびDコース)があります。
3. 年2回分配を行うコース(AコースおよびBコース)と、毎月分配を行うコース(CコースおよびDコース)があります。
4. J Pモルガン・ガバメント・ボンド・インデックス(グローバル)をベンチマークとし、長期的に同指数を上回る投資成果を目指します。

AコースおよびCコース...為替ヘッジにはヘッジ・コストがかかります。

市況動向や資金動向その他の要因等によっては、運用方針に従った運用ができない場合があります。

運用状況によっては、分配金の金額が変わる場合、あるいは分配金が支払われない場合があります。

本ファンドはファミリーファンド方式で運用を行います。委託会社は、本ファンドおよびマザーファンドの運用をゴールドマン・サックス・アセット・マネジメント・インターナショナル、ゴールドマン・サックス・アセット・マネジメント・エル・ピーおよびゴールドマン・サックス(シンガポール)ピーティーイー(投資顧問会社。以下それぞれ「GSAMロンドン」、「GSAMニューヨーク」および「GSAMシンガポール」といいます。)に委託します。GSAMロンドン、GSAMニューヨークおよびGSAMシンガポールは運用の権限の委託を受けて、債券および通貨の運用を行います。

<ファンドのベンチマーク>

本ファンドは、世界各国の国債、政府関係機関債、社債を主要投資対象とします。投資対象国を広く分散することにより、特定の国の景気や政治動向、金利動向等の影響を低減することを目指します。

ベンチマークの国別構成比(2013年6月末現在)

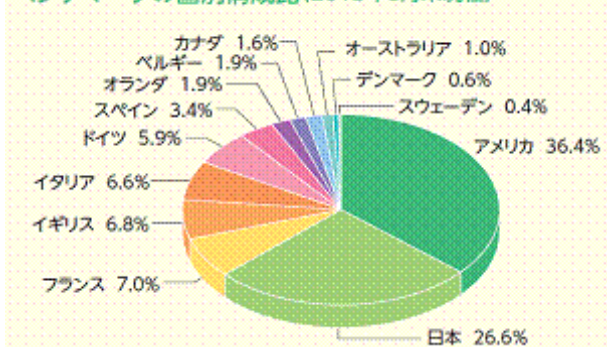

AコースおよびCコース

J Pモルガン・ガバメント・ボンド・インデックス(グローバル)(円ヘッジベース)

BコースおよびDコース

J Pモルガン・ガバメント・ボンド・インデックス(グローバル)(円ベース)

※ベンチマークとは、運用において投資収益目標を設定する際に基準とする指標です。また、投資家がファンドの運用対象や資産の基本配分比率を確認する際の目安となります。

J Pモルガン・ガバメント・ボンド・インデックス(グローバル)とは、JPモルガンが発表している、世界主要国の国債市場の合成パフォーマンスを表す指数です。

<なぜ世界債券投資なのでしょう？>

各資産クラスに投資した場合の値動きの推移

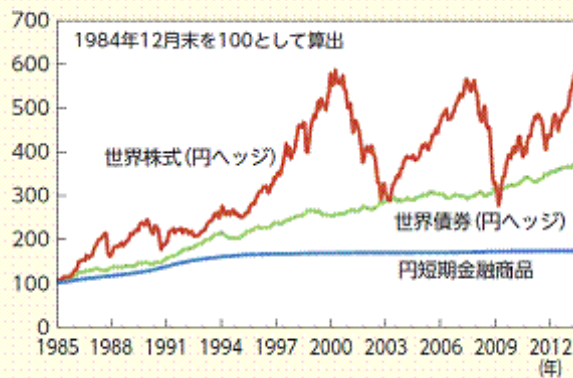

上記は過去のデータであり、将来の結果を示唆または保証するものではありません。上記はインデックスのデータであり、本ファンドの実績ではありません。信託報酬等の諸費用や、流動性等の市場要因は考慮されておりませんのでご注意ください。本ファンドの実績は、後記「（参考）運用実績」をご覧ください。AコースおよびCコースの場合は、為替ヘッジを行う一方でアクティブ通貨運用を行うため一定の為替リスクを伴いますので、上記の円ヘッジのデータとは異なる値動きとなります。また、円ヘッジされていないBコースおよびDコースの場合は為替変動の影響を直接受けるため、値動きは大きくなりますのでご注意ください。

債券への投資は、短期金融商品（預貯金等）を上回る収益を追求することができます。一方で、値下がりリスクがあり、その価格変動幅は、一般に短期金融商品より大きくなりますが株式への投資と比べ小さくなります。

期間：1984年12月末～2013年6月末

出所：ブルームバーグ、JPモルガン、MSCI Inc.

世界株式はMSCIワールド・インデックス（円ヘッジ）

世界債券はJPモルガン・ガバメント・ボンド・インデックス（グローバル、円ヘッジ）

円短期金融商品は1ヵ月円LIBORをそれぞれ使用

< 高格付け債券への投資 >

投資対象債券の信用格付けの位置付け

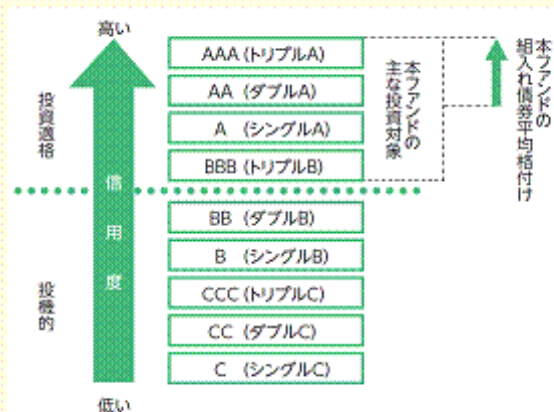

※ 格付けが公表されていない債券の場合は、委託会社が発行体の財務内容等を分析して適切と判断した格付けとします。

投資する債券の信用格付けについては組入れ時においてトリプルB格(トリプルBマイナス格も含まれます。)相当以上とします。また、原則として、ポートフォリオの平均格付けはダブルA格(ダブルAマイナス格も含まれます。)相当以上に維持するように運用します。投資対象債券の信用格付けを投資適格に限定することで、リターン安定化を目指します。

ポイント

- 債務不履行の可能性を第三者が評価したものが格付けです。債券を購入するにあたって、債券を発行した企業等の元本・利息の支払能力を知る上で重要な情報の一つといえます。
- 格付けは英字の記号で表されます。左図の例では、トリプルAが最も信用度が高い、つまり債務不履行が生じる可能性が最も低いことを表しています。

米国社債の格付け別債務不履行率と利回り格差

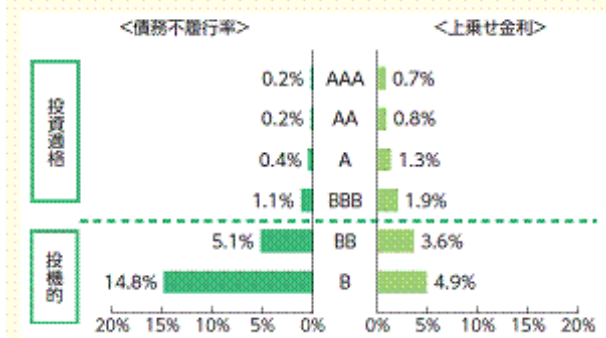

社債市場では、信用力の高い（格付けが高い）銘柄は、国債に対する上乗せ金利が低くなっていますが、債務不履行が生じる可能性が低く、比較的安定したリターンが期待できます。

< 債務不履行率 >

期間：1981年～2012年

出所：スタンダード&プアーズ

1981年～2012年の期間について、債務不履行を起こした米国社債の割合を格付け別に算出。なお、当該社債の格付けは、債務不履行時の3年前（各年1月1日時点）の格付けを参照。（2012年12月末現在）

< 上乗せ金利 >

2013年6月末現在 出所：パークレイズ

上記は過去のデータであり、将来の債務履行の確実性、将来の利回り水準や米国債との利回り格差（スプレッド）を保証するものではありません。

< Aコース / Cコース（限定為替ヘッジ）の特徴 >

高格付けの世界債券への分散投資

世界の高格付け債券に投資します。また様々な国の債券に投資することにより分散効果が期待できます。

為替リスクの低減

為替ヘッジを行うため、為替リスクが低減されます。^{*1}

国内債に近い性質

為替リスクを低減するための費用（ヘッジ・コスト^{*2}）がかかるため、過去の実績を見ると為替ヘッジ付きの世界債券は日本債券に近い動きとなっています。

*1 AコースおよびCコースは為替ヘッジを行う一方、アクティブ通貨運用を行うため、一定の為替リスクを伴います。

*2 ヘッジ・コストとは、為替ヘッジを行う通貨の金利と円の金利の差に相当し、円の金利の方が低い場合この金利差分収益が低下します。

AコースおよびCコースの債券国別構成比率

世界各国に分散して投資することにより、リスクの低減効果が期待できます。

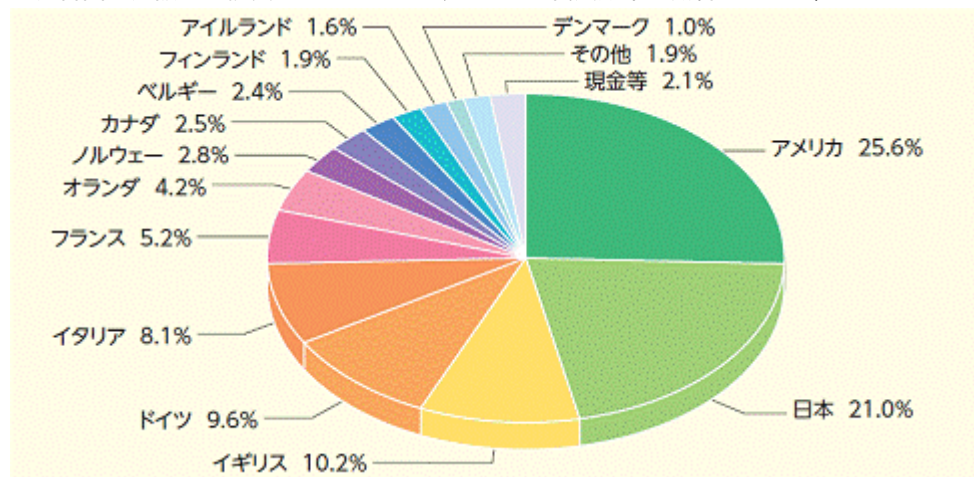

2013年6月末現在

上記はマザーファンドの数値です。また、上記の数値は先物を含みません。

世界債券の値動きの推移と円ドル相場

ヘッジ付き世界債券は為替相場変動の影響を低減するため、比較的日本債券に近い動きになっています。

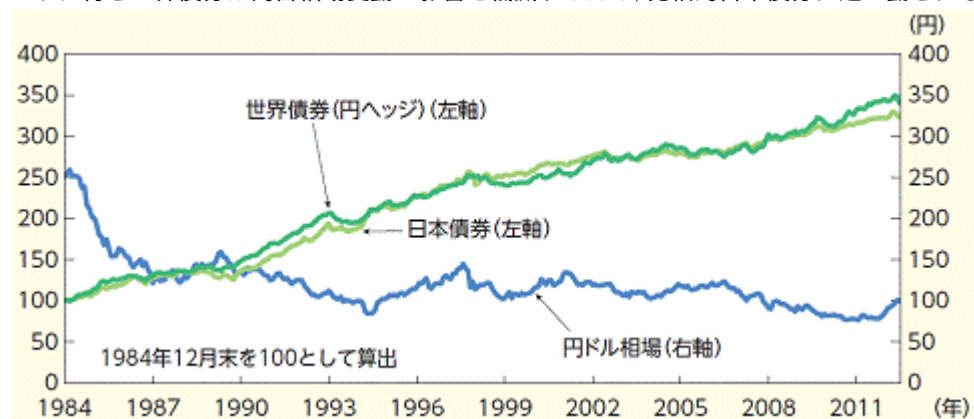

期間：1984年12月～2013年6月

出所：ブルームバーグ、JPモルガン

世界債券（円ヘッジ）：JPモルガン・ガバメント・ボンド・インデックス（グローバル、円ヘッジ）

日本債券：JPモルガン・ガバメント・ボンド・インデックス（日本）

上記は過去のデータであり、将来の結果を示唆または保証するものではありません。上記はインデックスのデータであり、本ファンドの実績ではありません。信託報酬等の諸費用や、流動性等の市場要因は考慮されておりませんのでご注意ください。

< Bコース / Dコース（為替ヘッジなし）の特徴 >

高格付けの世界債券への分散投資

世界の高格付け債券に投資します。また様々な国の債券に投資することにより分散効果が期待できます。

為替リスク

為替ヘッジを行わないため、基準価額は為替相場変動の影響を受けます。

海外の好金利

海外の好金利を直接享受するメリットを追求できます。

世界の通貨への分散投資

為替ヘッジを行わないため、世界の通貨への分散効果も期待できます。

BコースおよびDコースの通貨別構成比率

債券の分散効果とともに、通貨の世界分散投資効果も期待できます。

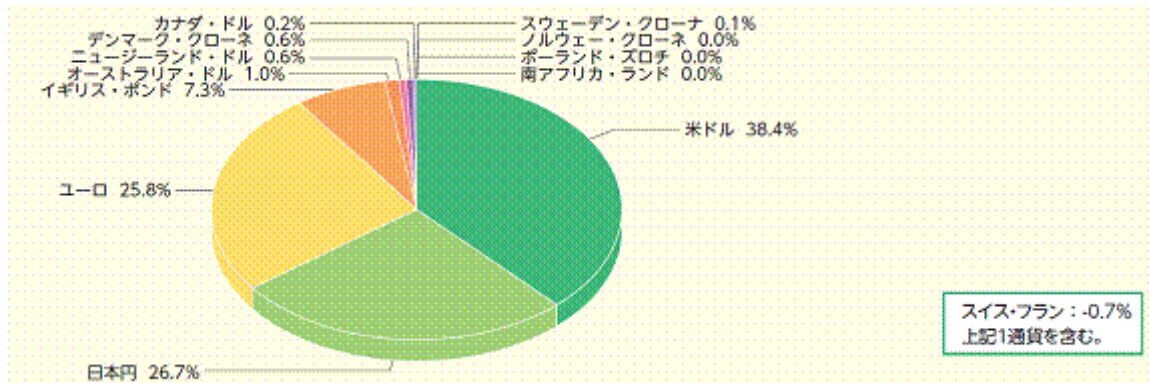

2013年6月末現在

上記はマザーファンドの数値です。

各国の10年国債利回りと格付け

海外金利は国内金利を上回っています。

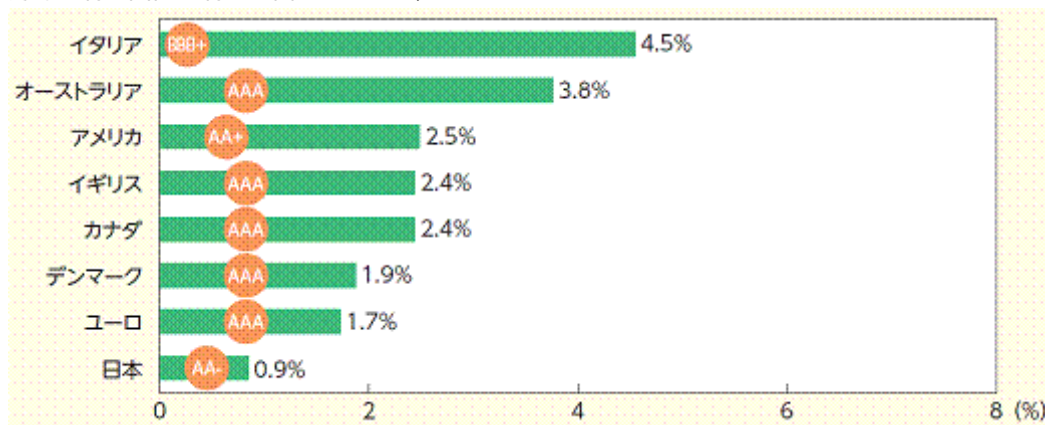

2013年6月末現在

出所：ブルームバーグ、スタンダード＆プアーズ（格付けは自国通貨建て長期債務）

上記は過去のデータであり、将来の結果を示唆または保証するものではありません。

< ファンドの運用 >

本ファンドの運用は、G S A Mロンドン、G S A MニューヨークおよびG S A Mシンガポールに属する「グローバル債券・通貨運用グループ」によって行われます。同グループは世界各地に運用拠点を展開し、幅広い調査能力ならびに専門性を活用した運用を行っています。なお、本ファンドにおいて債券はG S A Mロンドン、G S A MニューヨークおよびG S A Mシンガポールが運用を担当しており、通貨についてはG S A MロンドンおよびG S A Mシンガポールが主に運用を担当しております。

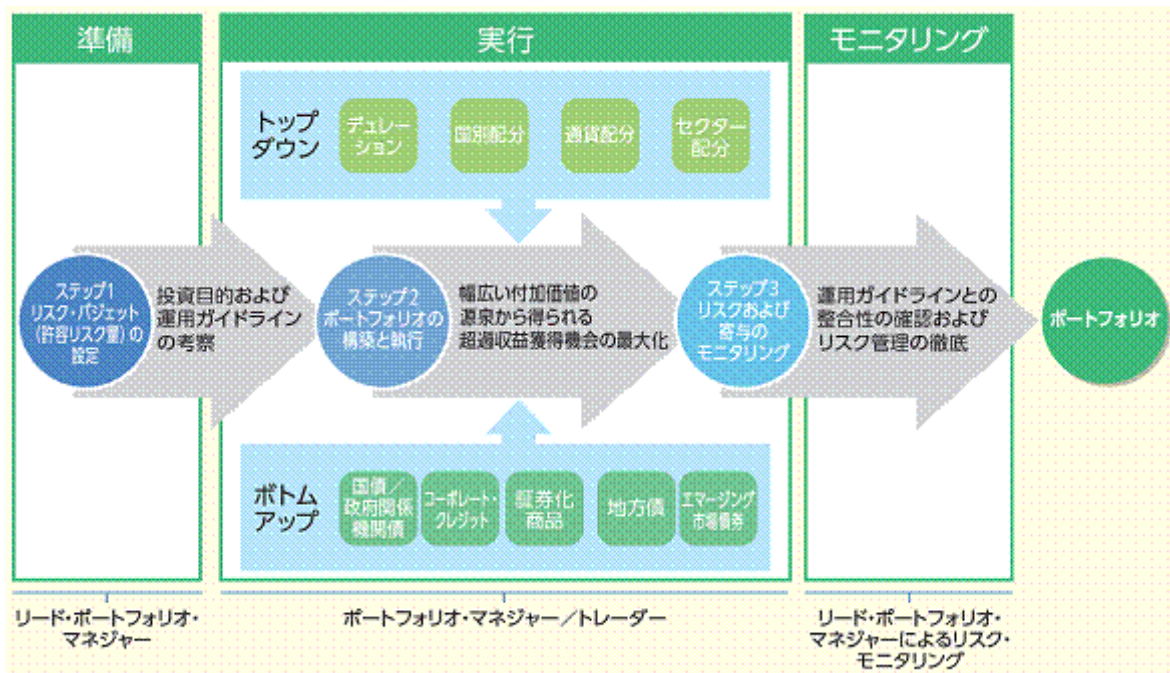

本運用プロセスがその目的を達成できる保証はありません。また本運用プロセスは変更される場合があります。

本ファンドでは、ベンチマークの資産配分を基本とし、複数のアクティブ運用戦略を組み合わせることによって、リターンの向上を目指します。



上記各運用手法がその目的を達成できる保証はありません。

(2) 【ファンドの沿革】

< AコースおよびBコース >

本ファンドの信託設定日は1998年6月26日であり、同日より運用を開始しました。

各マザーファンドの信託設定日は2001年6月1日であり、同日において、本ファンドのそれぞれから信託財産の現物移管を受け、同日より運用を開始しました。

< CコースおよびDコース >

本ファンドの信託設定日は2002年6月28日であり、同日より運用を開始しました。

各マザーファンドの信託設定日は2001年6月1日であり、同日より運用を開始しました。

(3) 【ファンドの仕組み】

1. ファンドの仕組み

本ファンドの運用は、ファミリーファンド方式で行います。ファミリーファンド方式とは、投資家からの資金をまとめてベビーファンドとし、その資金を実質的に同一の運用方針を有するマザーファンドに投資して、実質的な運用を行う仕組みです。ただし、ベビーファンドから有価証券等に直接投資することもあります。商品性格が等しい複数のファンドが存在する場合、これらをひとつにまとめることで、低コストで効率よく運用することが可能になるため、投資家、運用者双方にメリットのある仕組みといえます。



*1 AコースまたはBコースにおいて、「自動けいぞく投資コース」を選択した投資家は、CコースおよびDコースへのスイッチングはできません。また、CコースまたはDコースの投資家がAコースおよびBコースへのスイッチングを行う際には、AコースおよびBコースにおいて「自動けいぞく投資コース」を選択することはできません。販売会社によってはスイッチングのお取扱いを行わない場合があります。

*2 損益はすべて投資家である受益者に帰属します。

2. ファンドの関係法人

委託会社および本ファンドの関係法人の名称および関係業務

a. 委託会社（ゴールドマン・サックス・アセット・マネジメント株式会社）

本ファンドの委託者として、ファンドに集まったお金（信託財産といいます。）の運用指図等を行います。本ファンドの運営の仕組みは下記の「ファンド関係法人」の図に示すとおりです。

ただし、本ファンドおよび各マザーファンドにおいては、委託会社は債券および通貨の運用（デリバティブ取引等にかかる運用を含みます。）の指図に関する権限をゴールドマン・サックス・アセット・マネジメント・インターナショナル、ゴールドマン・サックス・アセット・マネジメント・エル・ピーおよびゴールドマン・サックス（シンガポール）ピーティーイーに委託します。

なお、委託会社は、信託財産の計算その他本ファンドの事務管理に関する業務を第三者に委託することがあります。

b. 投資顧問会社

(a) ゴールドマン・サックス・アセット・マネジメント・インターナショナル

(b) ゴールドマン・サックス・アセット・マネジメント・エル・ピー

(c) ゴールドマン・サックス（シンガポール）ピーティーイー

本ファンドおよび各マザーファンドの投資顧問会社として、委託会社との間の基本会社間投資顧問契約（以下「投資顧問契約」といいます。）に基づき、委託会社より債券および通貨の運用（デリバティブ取引等にかかる運用を含みます。）の指図に関する権限の委託を受けて投資判断、発注等を行います。

c. 受託会社（三菱UFJ信託銀行株式会社（以下「受託銀行」といいます。））

本ファンドの受託者として、委託会社との間の信託契約に基づき、信託財産の保管および管理業務、基準価額の計算等を行います。

なお、上記業務の一部について再信託先である日本マスタートラスト信託銀行株式会社に委託することができます。

d. 販売会社

本ファンドの販売会社として、委託会社との間の証券投資信託受益権の募集・販売の取扱い等に関する契約書（以下「募集・販売契約」といいます。）に基づき、ファンドの募集・販売の取扱い、収益分配金の再投資、収益分配金、償還金および換金代金の支払い等を行います。

ファンド関係法人

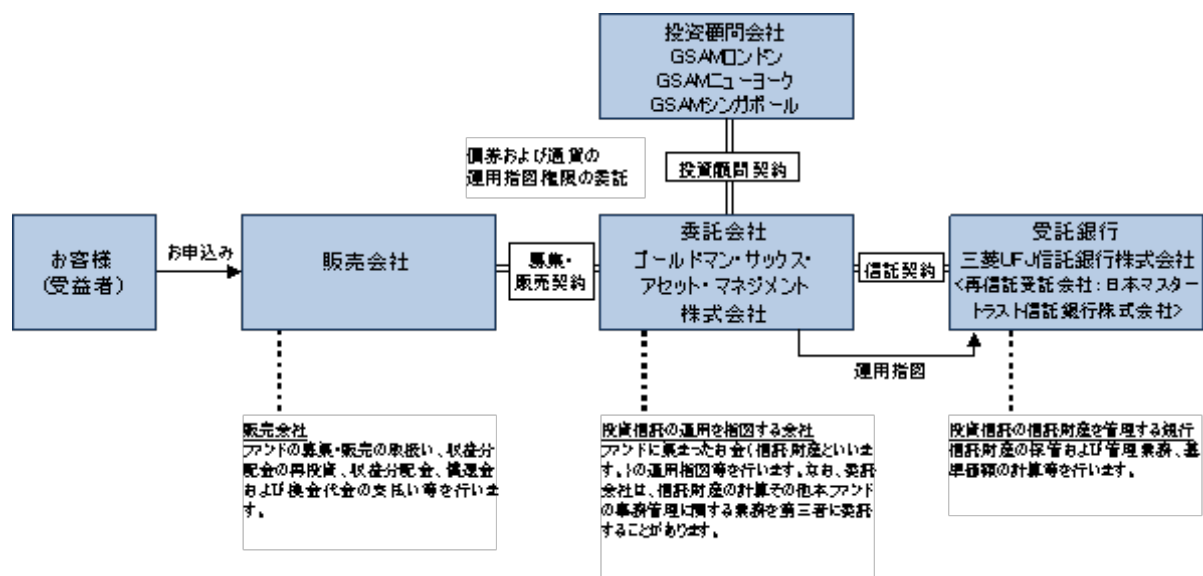

<ご参考> ゴールドマン・サックス・アセット・マネジメント（GSAM）とは

ゴールドマン・サックスは、1869年（明治2年）創立の世界有数の金融グループのひとつであり、世界の主要都市に拠点を有し、世界中の政府機関・企業・金融機関等に対して、投資銀行業務・証券売買業務・為替商品取引、資産運用業務など、多岐にわたる金融サービスを提供しています。

ゴールドマン・サックスの資産運用グループであるゴールドマン・サックス・アセット・マネジメント（GSAM）は、1988年の設立以来、世界各国の投資家に資産運用サービスを提供しており、2012年12月末現在、グループ全体で7,424億米ドル（約64.3兆円*）の資産を運用しています。

* 米ドルの円貨換算は便宜上、2012年12月28日現在の株式会社三菱東京UFJ銀行の対顧客電信売買相場の仲値（1米ドル＝86.58円）により、計算しております。

ゴールドマン・サックス・アセット・マネジメント株式会社は、ゴールドマン・サックス・アセット・マネジメントの東京拠点です。

委託会社等の概況

a. 資本金

委託会社の資本金の額は金4億9,000万円です（本書提出日現在）。

b. 沿革

1996年2月6日 会社設立

2002年4月1日 ゴールドマン・サックス・アセット・マネージメント・ジャパン・リミテッドの営業の全部を譲受け、商号をゴールドマン・サックス投信株式会社からゴールドマン・サックス・アセット・マネジメント株式会社に変更

c. 大株主の状況

（本書提出日現在）

氏名又は名称	住所	所有株式数 （株）	所有比率 （％）
ゴールドマン・サックス・アセット・マネジメント・エル・ピー	アメリカ合衆国ニューヨーク州ニューヨーク市ウェスト・ストリート200番地	6,336	99
ザ・ゴールドマン・サックス・グループ・インク	アメリカ合衆国ニューヨーク州ニューヨーク市ウェスト・ストリート200番地	64	1

2【投資方針】

(1)【投資方針】

a. 基本方針

本ファンドは、信託財産の長期的な成長を図ることを目標として運用を行います。

b. 本ファンドの運用方針

- ・ AコースおよびCコースはゴールドマン・サックス・世界債券オープンAコース（限定為替ヘッジ）マザーファンドの受益証券を、BコースおよびDコースはゴールドマン・サックス・世界債券オープンBコース（為替ヘッジなし）マザーファンドの受益証券を主要投資対象とし、原則として、マザーファンド受益証券の組入れ比率は高位に保ちます（ただし、投資環境等により、当該受益証券の組入れ比率を引き下げられる場合もあります。）。
- ・ AコースおよびCコースにおける実質外貨建資産^{*}については、対円で為替ヘッジにより為替変動リスクの低減を図ることを基本とします。

^{*} 実質外貨建資産とは、本ファンドに属する外貨建資産の時価総額とマザーファンドに属する外貨建資産のうち本ファンドに属するとみなした額（本ファンドに属するマザーファンドの時価総額にマザーファンドの純資産総額に占める外貨建資産の時価総額の割合を乗じて得た額をいいます。）との合計額をいいます。

- ・ 市況動向や資金動向その他の要因等によっては、運用方針に従った運用ができない場合があります。

c. マザーファンドの運用方針

- ・ マザーファンドは日本を含む世界各国の高格付けの債券を中心に分散投資することにより、リターンの安定化を目指します。投資する債券を組入れ時においてトリプルB格（トリプルBマイナス格も含まれます。以下同じ。）相当以上、ポートフォリオの平均格付けはダブルA格（ダブルAマイナス格も含まれます。以下同じ。）相当以上とし、信用リスクを抑えた運用を目指します。
- ・ 投資する債券について行う国別配分、銘柄選択、長短金利差戦略等のアクティブ運用により、超過リターンの向上を目指します。
- ・ ゴールドマン・サックス・世界債券オープンAコース（限定為替ヘッジ）マザーファンドのベンチマークとして、JPモルガン・ガバメント・ボンド・インデックス（グローバル、100%円ヘッジ）を、ゴールドマン・サックス・世界債券オープンBコース（為替ヘッジなし）マザーファンドのベンチマークとして、JPモルガン・ガバメント・ボンド・インデックス（グローバル、円ベース）を使用します。
- ・ 債券運用とは別に、各国の通貨を対象にアクティブ運用を行い、超過リターンの向上を目指します。
- ・ 市況動向や資金動向その他の要因等によっては、運用方針に従った運用ができない場合があります。

なお、本ファンドおよび各マザーファンドでは、運用の効率化を図るため、関連会社に運用の指図にかかる権限を以下のとおり委託します。

委託先の名称	委託先の所在地	委託の内容	委託にかかる費用
ゴールドマン・サックス・アセット・マネジメント・インターナショナル（GSAMロンドン）	英国ロンドン市	債券および通貨の運用（デリバティブ取引等にかかる運用を含みます。）	別に定める取り決めに基づく金額が委託会社から原則として毎月支払われるものとし、信託財産からの直接的な支払いは行いません。
ゴールドマン・サックス・アセット・マネジメント・エル・ピー（GSAMニューヨーク）	米国ニューヨーク州 ニューヨーク市		
ゴールドマン・サックス（シンガポール）ピーティーイー（GSAMシンガポール）	シンガポール		

d. 運用戦略

ベンチマークの資産配分を基本とし、複数のアクティブ運用戦略を組み合わせることで、リターンの向上を目指します。

デュレーション/イールドカーブ戦略

デュレーション調整

本ファンドでは、各国の金利見通しに基づいてポートフォリオのデュレーションを調整します。

デュレーションとは：

金利変動の幅が等しいと仮定した場合、債券の満期までの期間が長ければ長いほど、債券価格の変化の度合いも大きくなる傾向があります。デュレーションとは、金利変動に対する債券の価格変動性を表す尺度であり、これが長いほど金利変動に対する価格の変動幅が大きいことを意味します。一般に、満期までの期間が長いほど、その債券のデュレーションも長くなります。

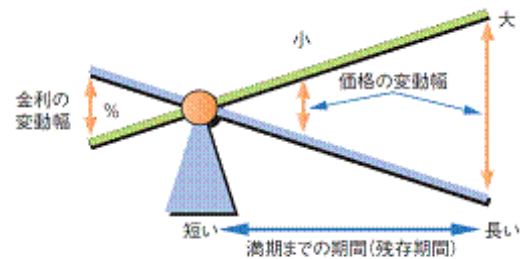

上記はあくまで例示をもって理解を深めるための概念図です。

金利の上昇時

金利上昇が予想される市場については、デュレーションを短期化し、金利上昇による債券価格の下落を抑えることにより、ベンチマーク対比でのパフォーマンスの向上が見込めます。

金利の低下時

金利低下が予想される市場については、デュレーションを長期化し、金利低下による債券価格の上昇幅を大きくすることで、ベンチマークに対する超過収益を追求します。

金利の動向とデュレーションによるパフォーマンスへの影響（例）

金利の変化	債券価格	デュレーション	パフォーマンス
上昇	下落	短期化	金利上昇による価格の下落を抑えることにより、パフォーマンスは相対的にプラス
		長期化	金利上昇による価格の下落幅が大きくなるため、パフォーマンスは相対的にマイナス
低下	上昇	短期化	金利低下による価格の上昇が抑えられてしまい、パフォーマンスは相対的にマイナス
		長期化	金利低下による価格の上昇幅が大きくなるため、パフォーマンスは相対的にプラス

上記は、金利の動向とデュレーションによるパフォーマンスへの影響につき、例示をもって理解を深める目的で作成した一例です。必ずしもすべての場合に当てはまるとは限りません。

イールドカーブ戦略

金利が変動する場合においては、あらゆる残存期間の金利が常に同一幅で変動することはほとんどなく、通常、その変動幅は残存期間ごとに異なります。その変動幅の違いに着目した運用手法がイールドカーブ戦略です。

イールドカーブとは：

一般に、債券の利回りは、満期までの期間の長さによって異なります。イールドカーブとは、横軸に債券の残存期間、縦軸に利回りをとったグラフに、各残存期間別の利回りをプロットして、結んだ曲線のことをいいます。

右図は、イールドカーブの変化の例を示しています。

ここでは短期債の金利が低下する一方で、中長期債の金利は上昇しています。この場合、金利が低下した短期債に、より多く投資していれば、超過収益が得られたことになります。

イールドカーブ戦略では、このようにして超過収益の獲得を目指します。

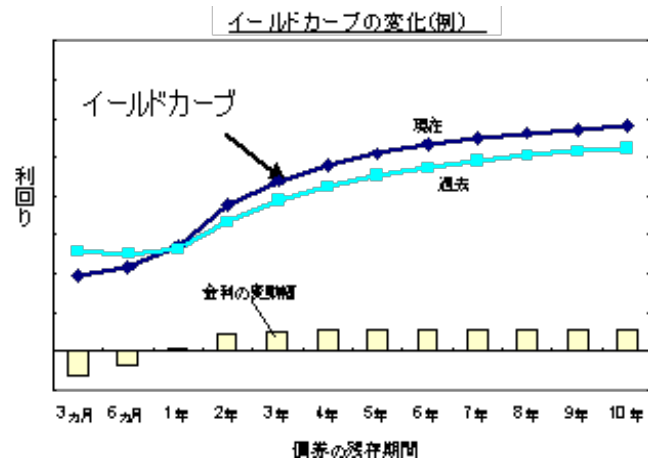

国別配分戦略

債券の価格は、金利が低下した場合上昇し、逆に金利が上昇した場合下落します。また、景気や物価動向は、国ごとに様々であることから、金利の動きは国によって異なる場合があります。

セクター配分戦略

債券には、国債、政府関係機関債、社債など様々なセクター（種類）があり、それぞれセクターごとにパフォーマンスは異なります。

例えば、社債市場が国債市場に対し相対的に上昇すると判断した場合には、社債への配分を増やし、国債の組入れを引き下げます。セクター配分では、このような戦略をとることで、ベンチマークに対する超過収益の獲得を目指します。

個別銘柄選択戦略

株式指数における各個別銘柄の動きと同様に、債券のセクター内における銘柄ごとのパフォーマンスは異なります。同じセクター内の債券であっても、相対的に良好なパフォーマンスが期待できる銘柄を選別的に組入れることで、更なる付加価値の獲得を目指します。

通貨配分戦略

各国通貨の運用からも収益をあげる運用を目指します。

AコースおよびCコースの場合、円に対するヘッジ比率を100%近くで維持しながら、上昇と思われる通貨を買い、下落と思われる通貨を売る（アクティブ通貨ポジションの構築）ことで、超過収益の獲得を目指します。

上記各運用手法がその目的を達成できる保証があるわけではありません。

(2) 【投資対象】

(a) 投資の対象とする資産の種類（信託約款第20条）

本ファンドにおいて投資の対象とする資産の種類は、次に掲げるものとします。

1. 次に掲げる特定資産（「特定資産」とは、投資信託法第2条第1項で定めるものをいいます。以下同じ。）
 - イ. 有価証券
 - ロ. デリバティブ取引に係る権利(金融商品取引法第2条第20項に規定するものをいい、信託約款第30条、第31条および第32条に定めるものに限りません。)
 - ハ. 金銭債権
 - ト. 約束手形（金融商品取引法第2条第1項第15号に掲げるものを除きます。)
2. 次に掲げる特定資産以外の資産
 - イ. 為替手形

(b) 投資対象有価証券（信託約款第21条第1項）

委託会社（委託会社から運用の指図に関する権限の委託を受けたGSAMロンドン、GSAMニューヨークおよびGSAMシンガポールを含みます。以下関連する限度において同じ。）は、信託金を、主として親投資信託であるマザーファンド受益証券および次の有価証券(金融商品取引法第2条第2項の規定により有価証券とみなされる同項各号に掲げる権利を除きます。)に投資することを指図します。

1. 株券または新株引受権証券
2. 国債証券
3. 地方債証券
4. 特別の法律により法人の発行する債券
5. 社債券（新株引受権証券と社債券とが一体となった新株引受権付社債券（以下「分離型新株引受権付社債券」といいます。）の新株引受権証券を除きます。)
6. コマーシャル・ペーパー
7. 外国または外国の者の発行する証券または証書で、前各号の証券または証書の性質を有するもの
8. 新株引受権証券（分離型新株引受権付社債券の新株引受権証券を含みます。以下同じ。）および新株予約権証券（外国または外国の者が発行する証券または証書で、係る性質を有するものを含みます。以下同じ。)
9. 投資信託証券（外国の者が発行する証券で、投資信託証券の性質を有するものを含みます。ただし、クローズド・エンド型の会社型外国投資信託証券を除きます。以下同じ。)
10. 外国の者の発行する証券または証書で、銀行業を営む者その他の金銭の貸付けを業として行う者の貸付債権を信託する信託の受益権またはこれに類する権利を表示するもの（以下「外国貸付債権信託受益証券」といいます。)
11. 外国法人が発行する譲渡性預金証書
12. 銀行、信託会社その他政令で定める金融機関の貸付債権を信託する信託の受益権(以下「貸付債権信託受益権」といいます。)であって金融商品取引法第2条第1項第14号で定める受益証券発行信託の受益証券に表示されるべきものの
13. 指定金銭信託の受益証券(金融商品取引法第2条第1項第14号で定める受益証券発行信託の受益証券に限りません。)
14. 抵当証券(金融商品取引法第2条第1項第16号で定めるものをいいます。)

なお、第1号の証券または証書および第7号の証券または証書のうち第1号の証券または証書の性質を有するものを以下「株式」といい、第2号から第5号までの証券および第7号の証券のうち第2号から第5号までの証券の性質を有するものを以下「公社債」といいます。

(c) 有価証券以外の投資対象（信託約款第21条第2項および第3項）

委託会社は、信託金を、上記(b)の有価証券のほか、次に掲げる金融商品(金融商品取引法第2条第2項の規定により有価証券とみなされる同項各号に掲げる権利を含みます。)により運用することを指図することができます。

1. 預金
2. 指定金銭信託(金融商品取引法第2条第1項第14号に規定する受益証券発行信託を除きます。)
3. コール・ローン
4. 手形割引市場において売買される手形
5. 貸付債権信託受益権であって金融商品取引法第2条第2項第1号で定めるもの
6. 外国の者に対する権利で前号の権利の性質を有するもの

上記(b)の規定にかかわらず、この信託の設定、解約、償還、投資環境の変動等への対応等、委託会社が運用上必要と認めるときには、委託会社は、信託金を、上に掲げる金融商品により運用することの指図ができます。

(d) その他の取引の指図

委託会社は、以下の取引の指図をすることができます。

1. 信託財産の効率的な運用に資するため、信用取引により株券を売り付けることの指図をすること。なお、当該売付の

決済については、株券の引き渡しまたは買戻しにより行うことの指図をすることができるものとします。

2. 信託財産の効率的な運用に資するため、信託財産の計算においてする信託財産に属さない公社債を売り付けることの指図をすること。なお、当該売付の決済については、公社債(信託財産により借入れた公社債を含みます。)の引き渡しまたは買戻しにより行うことの指図をすることができるものとします。
3. 信託財産の効率的な運用に資するため、公社債の借入れの指図をすること。
4. 信託財産に属する資産^{*}の効率的な運用に資するため、ならびに価格変動リスクおよび為替変動リスクを回避するため、わが国の金融商品取引所等における有価証券先物取引(金融商品取引法第28条第8項第3号イに掲げるものをいいます。以下同じ。)、有価証券指数等先物取引(金融商品取引法第28条第8項第3号ロに掲げるものをいいます。以下同じ。)および有価証券オプション取引(金融商品取引法第28条第8項第3号ハに掲げるものをいいます。以下同じ。)ならびに外国の取引所等におけるこれらの取引と類似の取引(なお、選択権取引は、オプション取引に含めて取扱うものとします(以下同じ。))、わが国の取引所等における通貨に係る先物取引ならびに外国の取引所等における通貨に係る先物取引およびオプション取引、ならびにわが国の取引所等における金利に係る先物取引およびオプション取引ならびに外国の取引所等におけるこれらの取引と類似の取引を行うことの指図をすること。
5. 信託財産に属する資産^{*}の効率的な運用に資するため、ならびに価格変動リスクおよび為替変動リスクを回避するため、異なった通貨、異なった受取り金利または異なった受取り金利とその元本を一定の条件のもとに交換する取引(以下「スワップ取引」といいます。)を行うことの指図をすること。
6. 信託財産に属する資産^{*}の効率的な運用に資するため、ならびに価格変動リスクおよび為替変動リスクを回避するため、金利先渡取引および為替先渡取引を行うことの指図をすること。
7. 信託財産の効率的な運用に資するため、信託財産に属する株式および公社債につき貸付の指図をすること。
8. 信託財産の効率的な運用に資するため、ならびに信託財産に属する外貨建資産の額とマザーファンドの信託財産に属する外貨建資産のうち信託財産に属するとみなした額との合計額についての為替変動リスクを回避するため、外国為替の売買の予約取引を指図すること。

なお、委託会社は、信託財産の効率的な運用および運用の安定性を図るため、信託財産における特定の資産につき、公社債の借入れ、スワップ取引、金利先渡取引、為替先渡取引、為替予約取引、資金の借入れその他の取引により信託財産の負担する債務を担保するため、日本法または外国法に基づく担保権の設定(現金を預託して相殺権を与えることを含みます。)の指図をすることができ、また、これに伴い適用法上当該担保権の効力を発生させ、または対抗要件を具備するために必要となる契約の締結、登記、登録、引渡しその他一切の行為を行うことの指図をすることができます。

担保権の設定に要する費用は、受益者の負担とし、信託財産中より支払われます。

* 「信託財産に属する資産」とは、信託財産に属する各資産の額とマザーファンドの信託財産に属する各資産のうち信託財産に属するとみなした額との合計額を意味します。

なお、マザーファンドについては、ベビーファンドと実質的に同一の投資対象になっています。

(注) 本書において「金利先渡取引」は、当事者間において、あらかじめ将来の特定の日(以下「決済日」といいます。)における決済日から一定の期間を経過した日(以下「満期日」といいます。)までの期間に係る国内または海外において代表的利率として公表される預金契約または金銭の貸借契約に基づく債権の利率(以下「指標利率」といいます。)の数値を取り決め、その取り決めに係る数値と決済日における当該指標利率の現実の数値との差にあらかじめ元本として定めた金額および当事者間で約定した日数を基準とした数値を乗じた額を決済日における当該指標利率の現実の数値で決済日における現在価値に割り引いた額の金銭の授受を約する取引をいいます。

本書において「為替先渡取引」は、当事者間において、あらかじめ決済日から満期日までの期間に係る為替スワップ取引(同一の相手方との間で直物外国為替取引および当該直物外国為替取引と反対売買の関係に立つ先物外国為替取引を同時に約定する取引をいいます。)のスワップ幅(当該直物外国為替取引に係る外国為替相場と当該先物外国為替取引に係る外国為替相場との差を示す数値をいいます。)を取り決め、その取り決めに係るスワップ幅から決済日における当該為替スワップ取引の現実のスワップ幅を差し引いた値にあらかじめ元本として定めた金額を乗じた額を決済日における指標利率の数値で決済日における現在価値に割り引いた額の金銭またはその取り決めに係るスワップ幅から決済日における当該為替スワップ取引の現実のスワップ幅を差し引いた値にあらかじめ元本として定めた金額を乗じた金額とあらかじめ元本として定めた金額について決済日を受渡日として行なった先物外国為替取引を決済日における直物外国為替取引で反対売買したときの差金に係る決済日から満期日までの利息とを合算した額を決済日における指標利率の数値で決済日における現在価値に割り引いた額の金銭の授受を約する取引をいいます。

(3) 【運用体制】

a. 組織

本ファンドの運用は、GSAMロンドン、GSAMニューヨークおよびGSAMシンガポールに属する「グローバル債券・通貨運用グループ」によって行われます。同グループは世界各地に運用拠点を展開し、幅広い調査能力ならびに専

門性を活用した運用を行っています。なお、本ファンドにおいて債券はG S A Mロンドン、G S A MニューヨークおよびG S A Mシンガポールが運用を担当しており、通貨についてはG S A MロンドンおよびG S A Mシンガポールが主に運用を担当しております。

また、運用チームとは独立したマーケット・リスク管理専任部門がファンドのリスク管理を行います。

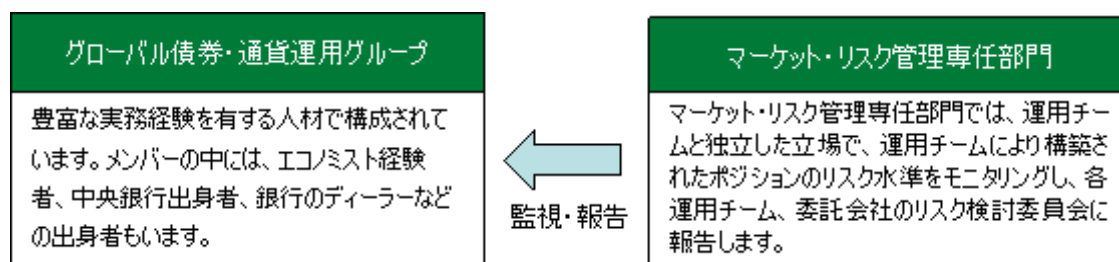

（注1）本書上、リスク管理とは、ベンチマークの収益率と本ファンドの収益率とのかい離の散らばり具合を、一定の範囲に留めることを目指すことです。かい離幅がかかる一定の範囲におさまることを保証するものではなく、また、必ずしもリスクの低減を目的とするものではありません。

（注2）上記運用体制およびリスク管理体制は、将来変更される場合があります。

b. 運用体制に関する社内規則等

ファンドの運用に関する社内規則として、ポートフォリオ・マネジャーが遵守すべき服務規程のほか、有価証券などの売買執行基準およびその遵守手続などに関して取扱い基準を設けることにより、法令遵守の徹底を図るとともに、利益相反となる取引、インサイダー取引等を防止し、かつ売買執行においては最良執行に努めています（運用の全部または一部を海外に外部委託する場合には、現地の法令および諸規則にもあわせて従うこととなります。）。

c. 内部管理体制

委託会社は、リスク検討委員会を設置しています。リスク検討委員会は、法務部、コンプライアンス部を含む各部署の代表から構成されており、マーケット・リスク管理専任部門からの報告事項に対して、必要な報告聴取、調査、検討、決定等を月次で行います。

（４）【分配方針】

< AコースおよびBコース >

年2回決算を行い、毎計算期末（毎年6月7日および12月7日。ただし、休業日の場合は翌営業日。）に、原則として以下の方針に基づき収益分配を行います。ただし、基準価額水準や市場動向等によっては分配を行わないこともあります。また、基準価額が当初元本（1万口＝1万円）を下回る場合においても分配を行うことがあります。将来の分配金の支払いおよびその金額について保証するものではありません。



上記はイメージ図であり、将来の分配金の支払いおよびその金額について保証するものではありません。

< CコースおよびDコース >

信託設定日から2002年8月7日（最初の計算期末）より前においては収益分配を行いません。2002年8月7日以降、毎月決算を行い、毎計算期末（毎月7日。ただし、休業日の場合は翌営業日。）に、原則として以下の方針に基づき収益分配を行います。ただし、基準価額水準や市場動向等によっては分配を行わないこともあります。また、基準価額が当初元本（1万口＝1万円）を下回る場合においても分配を行うことがあります。将来の分配金の支払いおよびその金額について保証するものではありません。



上記はイメージ図であり、将来の分配金の支払いおよびその金額について保証するものではありません。

分配対象額の範囲は、経費控除後の利子等収益および売買損益（評価損益も含まれます。）等の範囲内とします。収益分配金額は、委託会社が基準価額水準、市場動向等を勘案して決定します。ただし、分配対象収益が少額の場合には分配を行わないこともあります。

収益分配にあてず信託財産内に留保した利益については、元本部分と同様に運用の基本方針に基づき運用を行います。

- 1 決算日の2営業日前までにお申込みいただければ、分配金受取りの権利が発生します。
- 2 一般コースをお申込みの場合、収益分配金は、原則として決算日から起算して5営業日までに販売会社を通じて支払いを開始します。
- 3 自動けいぞく投資コースをお申込みの場合、収益分配金は、税金を差引いた後自動的に無手数料で全額再投資されます。自動けいぞく投資契約に基づいて収益分配金を再投資する場合の受益権の発行価格は、各計算期間終了日の基準価額とします。

< 収益分配金に関わる留意点 >

分配金は、預貯金の利息とは異なり、投資信託の純資産から支払われますので、分配金が支払われると、その金額相当分、基準価額は下がります。

投資信託で分配金が支払われるイメージ



分配金は、計算期間中に発生した収益（経費控除後の配当等収益および評価益を含む売買益）を超えて支払われる場合があります。したがって、ファンドの分配金の水準は必ずしも計算期間におけるファンドの収益率を示唆するものではありません。

計算期間中に運用収益があった場合においても、当該運用収益を超えて分配を行った場合、当期決算日の基準価額は前期決算日の基準価額と比べて下落することになります。

分配金は、分配方針に基づき、分配対象額から支払われます。分配対象額とは、経費控除後の配当等収益 経費控除後の評価益を含む売買益 分配準備積立金（当該計算期間よりも前に累積した配当等収益および売買益） 収益調整金（信託の追加設定の際、追加設定をした価額から元本を差引いた差額分）です。

計算期間中に発生した収益を超えて支払われる場合

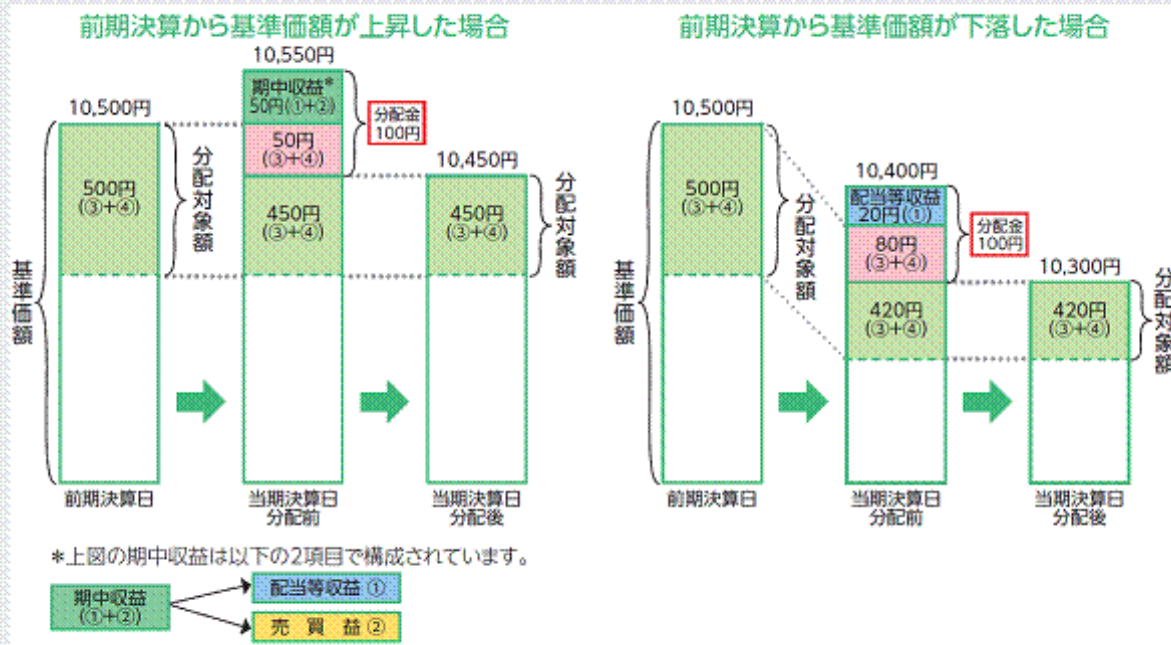

※上記はイメージ図であり、実際の分配金額や基準価額を示唆するものではありませんのでご注意ください。

上記のとおり、分配金は計算期間中に発生した収益を超えて支払われる場合がありますので、元本の保全性を追求される投資家の場合には、市場の変動等に伴う組み入れ資産の価値の減少だけでなく、収益分配金の支払いによる元本の払戻しにより、本ファンドの基準価額が減価することに十分ご注意ください。

投資家のファンドの購入価額によっては、分配金の一部ないし全部が、実質的には元本の一部払戻しに相当する場合があります。ファンド購入後の基準価額の値上がり、支払われた分配金額より小さかった場合も実質的に元本の一部払戻しに相当することがあります。元本の一部払戻しに該当する部分は、元本払戻金（特別分配金）として非課税の扱いになります。

分配金の一部が元本の一部払戻しに相当する場合

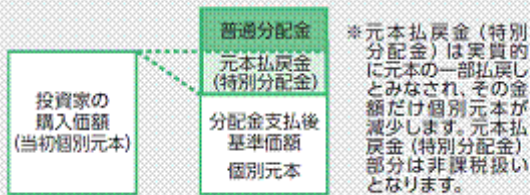

分配金の全部が元本の一部払戻しに相当する場合

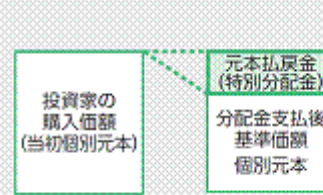

普通分配金：個別元本（投資家のファンドの購入価額）を上回る部分からの分配金です。

元本払戻金(特別分配金)：個別元本を下回る部分からの分配金です。分配後の投資家の個別元本は、元本払戻金（特別分配金）の額だけ減少します。

(注) 普通分配金に対する課税については、後記「第1 ファンドの状況 4. 手数料等及び税金 (5) 課税上の取扱い」をご覧ください。

(5) 【投資制限】

本ファンドは、以下の投資制限に従います。

(a) 信託約款の「運用の基本方針」に定める投資制限

1. 外貨建資産への投資については、特に制限を設けません。
2. 株式（新株引受権証券および新株予約権証券を含みます。）への実質投資割合^{*}は、信託財産の純資産総額の10%以下とします。
3. 同一銘柄の株式への実質投資割合^{*}は、取得時において信託財産の純資産総額の5%以下とします。
4. 同一銘柄の新株引受権証券および新株予約権証券への実質投資割合^{*}は、取得時において信託財産の純資産総額の5%以下とします。
5. 投資信託証券（マザーファンドの受益証券を除きます。）への実質投資割合^{*}は、信託財産の純資産総額の5%以下とします。
6. 同一銘柄の転換社債、ならびに新株予約権付社債のうち会社法第236条第1項第3号の財産が当該新株予約権付社債についての社債であって当該社債と当該新株予約権がそれぞれ単独で存在し得ないことをあらかじめ明確にしているもの（以下会社法施行前の旧商法第341条ノ3第1項第7号および第8号の定めがある新株予約権付社債を含め「転換社債型新株予約権付社債」といいます。）への実質投資割合^{*}は、取得時において信託財産の純資産総額の10%以下とします。
7. デリバティブの利用はヘッジ目的に限定しません。

* 「実質投資割合」とは、投資対象である有価証券につき、取得時において本ファンドの信託財産に属する当該有価証券の時価総額とマザーファンドの信託財産に属する当該有価証券のうち本ファンドの信託財産に属するとみなした額との合計額の本ファンドの信託財産の純資産総額に対する割合をいいます。

(b) 信託約款上のその他の投資制限

1. 投資する株式等の範囲（信託約款第25条）

委託会社が投資することを指図する株式、新株引受権証券および新株予約権証券は、金融商品取引所に上場されている株式の発行会社の発行するもの、金融商品取引所に準ずる市場において取引されている株式の発行会社の発行するものとします。ただし、株主割当または社債権者割当により取得する株式、新株引受権証券および新株予約権証券については、この限りではありません。

上記にかかわらず、上場予定または登録予定の株式、新株引受権証券および新株予約権証券で目論見書等において上場または登録されることが確認できるものについては委託会社が投資することを指図することができるものとします。

2. 信用取引の指図および範囲（信託約款第27条）

信用取引の指図は、当該売付に係る建玉の時価総額が信託財産の純資産総額の範囲内である場合においてできるものとします。

信託財産の一部解約等の事由により、上記の売付に係る建玉の時価総額が信託財産の純資産総額を超えることとなった場合には、委託会社は速やかに、その超える額に相当する売り付けの一部を決済するための指図をするものとします。

3. 公社債の空売りの指図および範囲（信託約款第28条）

信託財産に属さない公社債の売付の指図は、当該売付に係る公社債の時価総額が信託財産の純資産総額の範囲内である場合においてできるものとします。

信託財産の一部解約等の事由により、上記の売付に係る公社債の時価の総額が信託財産の純資産総額を超えることとなった場合には、委託会社は速やかに、その超える額に相当する売付の一部を決済するための指図をするものとします。

4. 公社債の借入れの指図および範囲（信託約款第29条）

公社債の借入れの指図は、当該借入れに係る公社債の時価総額が信託財産の純資産総額の範囲内である場合においてできるものとします。

信託財産の一部解約等の事由により、上記の借入れに係る公社債の時価の総額が信託財産の純資産総額を超えることとなった場合には、委託会社は速やかに、その超える額に相当する借入れた公社債の一部を決済するための指図をするものとします。

上記の借入れに係る品借料は信託財産中から支払われます。

5. 先物取引等の運用指図（信託約款第30条）

委託会社は、以下の指図を行うことができます。

- ・わが国の金融商品取引所等における有価証券先物取引、有価証券指数等先物取引および有価証券オプション取引ならびに外国の取引所等におけるこれらの取引と類似の取引（選択権取引は、オプション取引に含めて取り扱うもの

とします（以下同じ）

- ・わが国の取引所における通貨に係る先物取引ならびに外国の取引所における通貨に係る先物取引および先物オプション取引
- ・わが国の取引所における金利に係る先物取引およびオプション取引ならびに外国の取引所におけるこれらの取引と類似の取引

6．スワップ取引の運用指図（信託約款第31条）

スワップ取引の指図にあたっては、当該取引の契約期限が、原則として本ファンドの信託期間を超えないものとします。ただし、当該取引が当該信託期間内で全部解約が可能なものについてはこの限りではありません。

スワップ取引の評価は、当該取引契約の相手方が市場実勢金利等をもとに算出した価額で評価するものとします。委託会社は、スワップ取引を行うにあたり担保の提供あるいは受入れが必要と認めるときは、担保の提供あるいは受入れの指図を行うものとします。

7．金利先渡し取引および為替先渡し取引の運用指図（信託約款第32条）

金利先渡し取引および為替先渡し取引の指図にあたっては、当該取引の決済日が、原則として本ファンドの信託期間を超えないものとします。ただし、当該取引が当該信託期間内で全部解約が可能なものについてはこの限りではありません。

金利先渡し取引および為替先渡し取引の評価は、当該取引契約の相手方が市場実勢金利等をもとに算出した価額で評価するものとします。

委託会社は、金利先渡し取引および為替先渡し取引を行うにあたり担保の提供あるいは受入れが必要と認めるときは、担保の提供あるいは受入れの指図を行うものとします。

8．有価証券の貸付の指図および範囲（信託約款第34条）

信託財産に属する株式および公社債の貸付の指図にあたっては、以下のとおりとします。

- （ ）株式の貸付は、貸付時点において、貸付株式の時価合計額が、本ファンドの信託財産で保有する株式の時価の50%を超えないものとします。
- （ ）公社債の貸付は、貸付時点において、貸付公社債の額面金額の合計額が、本ファンドの信託財産で保有する公社債の額面金額の合計額の50%を超えないものとします。

上記各号に定める限度額を超えることとなった場合には、委託会社は速やかに、その超える額に相当する契約の一部の解約を指図するものとします。

委託会社は、有価証券の貸付にあたって必要と認めるときは、担保の受入れの指図を行うものとします。

9．特別の場合の外貨建有価証券への投資制限（信託約款第35条）

外貨建有価証券への投資については、わが国の国際収支上の理由等により特に必要と認められる場合には、制約されることがあります。

10．外国為替予約の運用指図（信託約款第36条）

委託会社は、信託財産の効率的な運用に資するためならびに信託財産に属する外貨建資産の額とマザーファンドの信託財産に属する外貨建資産のうち信託財産に属するとみなした額との合計額についての為替変動リスクを回避するため、外国為替の売買の予約を指図することができます。

信託財産に属するとみなした額とは、信託財産に属するマザーファンドの受益証券の時価総額にマザーファンドの信託財産の純資産総額に占める外貨建資産の時価総額の割合を乗じて得た額をいいます。

11．資金の借入れ（信託約款第44条）

委託会社は、本ファンドの信託財産の効率的な運用および運用の安定性を図るため、当該信託財産において一部解約金の支払資金の手当て（一部解約に伴う支払資金の手当てのために借入れた資金の返済を含みます。）を目的として、または再投資に係る収益分配金の支払資金の手当てを目的として、資金借入れ（コール市場を通じる場合を含みます。）の指図をすることができ、また法令上可能な限度において融資枠の設定を受けることを指図することができます。なお、当該借入金をもって有価証券等の運用は行わないものとします。

資金借入額は、次の各号に掲げる要件を満たす範囲内の額とします。

- ・ 一部解約金の支払資金の手当てのために行った有価証券等の売却等による受取りの確定している資金の額の範囲内。
- ・ 一部解約金支払日の前営業日において確定した当該支払日における支払資金の不足額の範囲内。
- ・ 借入れ指図を行う日における当該信託財産の純資産総額の10%以内。

借入期間は、有価証券等の売却代金等の入金日までに限るものとします。

ただし、収益分配金の再投資に係る借入期間は信託財産から収益分配金が支払われる日からその翌営業日までとし、資金借入額は収益分配金の再投資額を限度とします。

借入金の利息および融資枠の設定に要する費用は信託財産中より支払います。

(c) その他の法令上の投資制限

委託会社は、運用財産に関し、金利、通貨の価格、金融商品市場における相場その他の指標に係る変動その他の理由により発生し得る危険に対応する額としてあらかじめ委託会社が定めた合理的な方法により算出した額が当該運用財産の純資産額を超えることとなる場合において、デリバティブ取引（新株予約権証券又はオプションを表示する証券若しくは証書に係る取引及び選択権付債券売買を含みます。）を行い、又は継続することを内容とした運用を行うことを受託銀行に指示することはできません（金融商品取引業等に関する内閣府令第130条第1項第8号）。

3【投資リスク】

(1) 投資リスク

本ファンドへの投資には、一定のリスクを伴います。本ファンドの購入申込者は、以下に掲げる本ファンドに関するリスクおよび留意点を十分にご検討いただく必要があります。なお、以下に記載するリスクおよび留意点は、本ファンドに関わるすべてのリスクおよび留意点を完全に網羅しないことにつき、ご注意ください。

(a) 元本の変動リスク（本ファンドの投資内容に伴うリスク）

投資信託は預貯金と異なります。本ファンドは、値動きのある有価証券等に投資しますので、基準価額が変動します。また、為替の変動により損失を被ることがあります。したがって、ご投資家の皆さまの投資元金は保証されているものではなく、基準価額の下落により、損失を被り、投資元金が割り込むことがあります。信託財産に生じた損益はすべてご投資家の皆さまに帰属します。主なリスクとして以下のものが挙げられます。

1. 債券の価格変動リスク

債券の市場価格は、金利が上昇すると下落し、金利が低下すると上昇します。

金利の変動による債券価格の変化の度合い（リスク）は、債券の満期までの期間が長ければ長いほど、大きくなる傾向があります。

2. 債券の信用リスク

債券への投資に際しては、債券発行体の倒産等の理由で、利息や元本の支払いがなされない、もしくは滞ること等（これを債務不履行といいます。）の信用リスクを伴います。一般に、債券の信用リスクは、発行体の信用度が低いほど、大きくなる傾向があります。

債券の格付けは、トリプルB格以上が投資適格格付け、ダブルB格以下が投機的格付けとされています。投資適格格付けと投機的格付けにおいては、債務不履行率に大きな格差が見られます。

3. 為替リスク

AコースおよびCコースは、対円で為替ヘッジを行い為替変動リスクの低減を図ります。一方、対円で為替ヘッジを行わないBコースおよびDコースは、為替変動の影響を直接的に受け、円高局面ではその資産価値を大きく減少させる可能性があります。また、債券運用とは別に、本ファンドでは、収益の向上を目指し、多通貨運用戦略を行います。したがって、Aコースへの投資であっても、為替変動リスクが伴います。

4. 取引先に関するリスク

有価証券の貸付、為替取引、先物取引、余資運用等において、相手先の決済不履行リスクや信用リスクが伴います。

5. 市場の閉鎖等に伴うリスク

金融商品市場および外国為替市場は、世界的な経済事情の急変またはその国における天災地変、政変、経済事情の変化もしくは政策の変更等の諸事情により閉鎖されることがあります。これにより本ファンドの運用が影響を被り、基準価額の下落につながる可能性があります。

(b) 解約申込みに伴う基準価額の下落に関わる留意点

短期間に相当金額の解約申込みがあつた場合には、解約資金を手当てするため組入有価証券を市場実勢より大幅に安い価格で売却せざるを得ないことがあります。この場合、基準価額が下落する要因となります。また、解約資金を手当てするため、資金借入れの指図を行った場合、当該借入金の利息は信託財産から支払われます。

(c) 資産規模に関わる留意点

本ファンドの資産規模によっては、本書で説明するような投資が効率的にできない場合があります。その場合には、適切な資産規模の場合と比較して収益性が劣る可能性があります。

(d) ベンチマークに関わる留意点

本ファンドは、AコースおよびCコースについてはJ Pモルガン・ガバメント・ボンド・インデックス（グローバル、100%円ヘッジ）を、BコースおよびDコースについてはJ Pモルガン・ガバメント・ボンド・インデックス（グロー

金利変動と残存期間の異なる債券の価格変動幅のイメージ

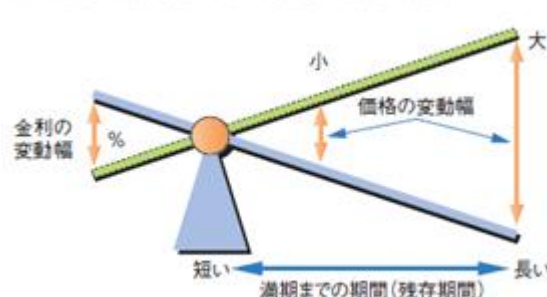

上記はあくまで例示をもって理解を深めるための概念図です。

過去の為替相場の推移



期間：1999年1月～2013年6月

出所：ブルームバーグ

上記は過去のデータであり、将来の結果を示唆または保証するものではありません。

バル、円ベース)をベンチマークとして運用を行い、これを上回るパフォーマンスを目指しますが、実際のパフォーマンスは、ベンチマークを下回ることがあります。また、ベンチマークとするインデックスが下落する局面においては、一般に、本ファンドの基準価額も下落する傾向があります。なお、債券市場の構造変化等によっては、当該ベンチマークを見直す場合があります。

(e) ファミリーファンド方式に関わる留意点

本ファンドは、ファミリーファンド方式で運用を行います。そのため、本ファンドが投資対象とするマザーファンドを投資対象とする他のベビーファンドに追加設定・解約等に伴う資金変動等があり、その結果、マザーファンドにおいて売買等が生じた場合等には、本ファンドの基準価額に影響が及ぶ場合があります。

(f) 繰上償還に関わる留意点

委託会社は、AコースおよびBコースそれぞれについて、信託財産の受益権の総口数が26億口を下回ることとなった場合、CコースおよびDコースそれぞれについて、信託財産の受益権の総口数が50億口を下回ることとなった場合等には、受託銀行と協議のうえ、必要な手続きを経て各信託を終了させることができます。また、信託契約を解約することが受益者のために有利であると認めるときまたはやむを得ない事情が発生したときは、受託銀行と合意のうえ、必要な手続きを経て、信託契約を解約し、各信託を終了させることができます。繰上償還された場合には、申込手数料は返還されません。

(g) 法令・税制・会計等の変更可能性に関わる留意点

法令・税制・会計等は変更される可能性があります。

(h) その他の留意点

収益分配金・一部解約金・償還金の支払いはすべて販売会社を通じて行われます。それぞれの場合においてその金額が販売会社に対して支払われた後は、委託会社は受益者への支払いについての責任を負いません。

委託会社は、販売会社とは別法人であり、委託会社は設定・運用について、販売会社は販売(お買付代金の預り等を含みます。)について、それぞれ責任を有し、互いに他について責任を有しません。

(2) 投資リスクに対する管理体制

運用チームとは独立したマーケット・リスク管理専任部門がファンドのリスク管理を行います。マーケット・リスク管理専任部門では、運用チームと独立した立場で、運用チームにより構築されたポジションのリスク水準をモニタリングし、各運用チーム、委託会社のリスク検討委員会に報告します。

リスク検討委員会は、法務部・コンプライアンス部を含む各部署の代表から構成されており、マーケット・リスク管理専任部門からの報告事項に対して、必要な報告聴取、調査、検討、決定等を月次で行います。

(注1) 本書上、リスク管理とは、ベンチマークの収益率と本ファンドの収益率とのかい離の散らばり具合を、一定の範囲に留めることを目指すことです。かい離幅がかかる一定の範囲におさまることを保証するものではなく、また、必ずしもリスクの低減を目的とするものではありません。

(注2) 上記リスク管理体制は、将来変更される場合があります。

4【手数料等及び税金】

(1)【申込手数料】

1.05%（税込）を上限として販売会社がそれぞれ定める申込手数料率を取得申込日の翌営業日の基準価額に乗じて得た額が申込手数料となります。詳しくは、販売会社または下記の照会先までお問い合わせください。申込手数料は、お申込時にご負担いただきます。

ゴールドマン・サックス・アセット・マネジメント株式会社

電話：03（6437）6000（受付時間：営業日の午前9時から午後5時まで）

ホームページ・アドレス：www.gsam.co.jp

下記のスイッチングにより本ファンドをお求めいただく場合には、取得する口数について申込手数料はかかりません。ただし、販売会社によってはスイッチングができない場合があります。

本ファンドにおける「スイッチング」とは、Aコース、Bコース、CコースおよびDコースの各コースの受益者が当該コースの受益権の一部解約金（手取額）をもってその支払いを行った販売会社で当該コース以外のコースの受益権の取得のお申込みをする場合で、かつ、取得する口数について手数料がかからない場合をいいます。なお、AコースまたはBコースにおいて「自動けいぞく投資コース」を選択した受益者は、CコースおよびDコースへのスイッチングはできません。また、CコースまたはDコースの受益者がAコースまたはBコースへのスイッチングを行う際には、AコースまたはBコースにおいて「自動けいぞく投資コース」を選択することはできません。

なお、スイッチングの際には、スイッチングにより換金されるコースに対し、換金時と同様に信託財産留保額および換金にかかる税金が課されることにつきご注意ください。詳しくは、後記「(5)課税上の取扱い」をご覧ください。

自動けいぞく投資契約に基づいて収益分配金を再投資する場合には、取得する口数について申込手数料はかかりません。

販売会社は、前払退職金等の積立を目的として、当該販売会社と一定の解約制限を有する定時定額購入サービス等に関する契約を締結した事業所の従業員等が本ファンドの受益権の取得申込みをする場合の申込手数料率を独自に定めることができます。詳しくは、販売会社にお問い合わせください。

(2)【換金（解約）手数料】

換金（解約）請求には手数料はかかりません。ただし、解約時の基準価額に対し0.3%の信託財産留保額をご負担いただきます。

(3)【信託報酬等】

以下の支払先が行う本ファンドに関する業務の対価として本ファンドから支払われる信託報酬は、本ファンドの信託財産の計算期間を通じて毎日、本ファンドの信託財産の純資産総額に年率1.1025%（税抜 年率1.05%）を乗じて得た額とします。委託会社、受託銀行および販売会社間の配分については以下のとおりとします。なお、販売会社の間における配分については、販売会社の取扱いにかかる純資産総額に応じて決められます。

委託会社	販売会社	受託銀行
年率0.525%（税込）	年率0.525%（税込）	年率0.0525%（税込）

なお、委託会社の報酬には、GSAMロンドン、GSAMニューヨークおよびGSAMシンガポールへの投資顧問報酬が含まれます。投資顧問報酬の信託財産からの直接的な支払いは行いません。

信託報酬は、毎計算期末および信託終了のとき信託財産中から支払います。委託会社および販売会社の報酬は本ファンドから委託会社に対して支払われ、販売会社の報酬は委託会社より販売会社に対して支払われます。受託銀行の報酬は本ファンドから受託銀行に対して支払われます。

(4) 【その他の手数料等】

本ファンドから支払われる費用には以下のものがあります（ただし、これらに限定されるものではありません。）。

- (a) 株式等の売買委託手数料、先物取引やオプション取引等に要する費用
- (b) 外貨建資産の保管費用
- (c) 借入金の利息、受託銀行等の立替えた立替金の利息
- (d) 信託財産に関する租税
- (e) その他信託事務の処理等に要する諸費用（監査費用、法律顧問・税務顧問への報酬、印刷費用、郵送費用、公告費用、格付け費用等を含みます。また、マザーファンドに関連して生じた諸費用のうちマザーファンドにおいて負担せずかつ委託会社の合理的判断により本ファンドに関連して生じたと認めるものを含みます。）

上記(a)から(d)記載の費用・税金については、ファンドより実費として間接的にご負担いただきますが、運用状況等により変動するものであり、事前に料率、上限額等を表示することができません。また、委託会社は、上記(e)記載の諸費用の支払いを信託財産のために行い、その金額をあらかじめ合理的に見積ったうえで、信託財産の純資産総額の年率0.05%相当額を、かかる諸費用の合計額とみなして、本ファンドより受領します。ただし、委託会社は、信託財産の規模等を考慮して、信託の設定時または中に、随時かかる諸費用の年率を見直し、0.05%を上限としてこれを変更することができます。

上記(e)記載の諸費用の額は、本ファンドの計算期間を通じて毎日、前営業日の信託財産の純資産総額に応じて計上されます。かかる諸費用は、毎計算期末および信託終了のとき、信託財産中から委託会社に対して支払われます。

(5) 【課税上の取扱い】

収益分配時・換金時・償還時に受益者が負担する税金は本書提出日現在、以下のとおりです。

ただし、税法が改正された場合には、下記の内容が変更になることがあります。税金の取扱いの詳細については、税務専門家等にご確認されることをお勧めします。

個人の受益者の場合^{*1}

時期	項目	税金
収益分配時	所得税および地方税	普通分配金 × 10.147% ^{*2}
換金時 (解約請求による場合)	所得税および地方税	譲渡益 × 10.147% ^{*2}
償還時	所得税および地方税	譲渡益 × 10.147% ^{*2}

*1 法人の受益者の場合については、後記「収益分配金の課税について」「換金時および償還時の課税について」をご覧ください。

*2 2014年1月1日以降は、20.315%（所得税15.315%、地方税5%）となる予定です。詳しくは、後記「収益分配金の課税について」「換金時および償還時の課税について」をご覧ください。

上記のほか、申込手数料に対する消費税等相当額をご負担いただきます。

元本払戻金（特別分配金）は投資元本の一部払戻しとみなされ、非課税扱いとなります。

なお、外国での組入有価証券の取引には、当該外国において税金または費用が課せられることがあります。また、信託報酬および売買委託手数料その他信託財産から支払われる費用等について消費税等が課せられる場合には、当該消費税等相当額は信託財産により負担されます。

本ファンドは、課税上、株式投資信託として取扱われます。公募株式投資信託は、2014年1月1日以降、少額投資非課税制度（NISA）の適用対象です。

少額投資非課税制度「愛称：NISA（ニーサ）」をご利用の場合

少額投資非課税制度「NISA（ニーサ）」は、2014年1月1日以降の非課税制度です。NISAをご利用の場合、毎年、年間100万円の範囲で新たに購入した公募株式投資信託などから生じる配当所得および譲渡所得が5年間非課税となります。ご利用になれるのは、満20歳以上の方で、販売会社で非課税口座を開設するなど、一定の条件に該当する方が対象となります。詳しくは、販売会社にお問い合わせください。

<個別元本について>

個別元本とは、追加型株式投資信託について、受益者ごとの信託時の受益権の価額等（申込手数料および当該申込手数料にかかる消費税等相当額は含まれません。）をいい、税法上の元本（個別元本）にあたります。なお、個別元本方式への移行時にすでに受益権を保有していた場合、2000年3月31日の平均信託金が当該受益権に係る個別元本

となります。

受益者が同一ファンドの受益権を複数回取得した場合、個別元本は、当該受益者が追加信託を行うつど当該受益者の受益権口数で加重平均することにより算出されます。

ただし、受益証券を保有されている場合については各受益証券毎に、同一ファンドを複数の販売会社で取得する場合については販売会社毎に、個別元本の算出が行われます。また、同一販売会社であっても複数支店等で同一ファンドを取得する場合は当該支店等毎に、「一般コース」と「自動けいぞく投資コース」の両コースで取得する場合はコース別に、個別元本の算出が行われる場合があります。

受益者が元本払戻金（特別分配金）を受取った場合、収益分配金発生時にその個別元本から当該元本払戻金（特別分配金）を控除した額が、その後の当該受益者の個別元本となります。（「元本払戻金（特別分配金）」については、下記の〈収益分配金の課税について〉をご覧ください。）

< 収益分配金の課税について >

追加型株式投資信託の収益分配金には、課税扱いとなる「普通分配金」と、非課税扱いとなる「元本払戻金（特別分配金）」（受益者ごとの元本の一部払戻しに相当する部分）の区分があります。

受益者が収益分配金を受取る際、当該収益分配金落ち後の基準価額が当該受益者の個別元本と同額の場合または当該受益者の個別元本を上回っている場合には、当該収益分配金の全額が普通分配金となり、当該収益分配金落ち後の基準価額が当該受益者の個別元本を下回っている場合には、収益分配金の範囲内でその下回る部分の額が元本払戻金（特別分配金）となり、当該収益分配金から当該元本払戻金（特別分配金）を控除した額が普通分配金となります。

なお、受益者が元本払戻金（特別分配金）を受取った場合、収益分配金発生時にその個別元本から当該元本払戻金（特別分配金）を控除した額が、その後の当該受益者の個別元本となります。

個人の受益者に対する課税

個人の受益者が支払いを受ける収益分配金のうち課税扱いとなる普通分配金については、原則として20%（所得税15%、地方税5%）の税率による源泉分離課税が行われ、確定申告は不要です。しかしながら、確定申告により、総合課税（配当控除の適用なし）または申告分離課税のいずれかを選択することもできます。

なお、以下の期間においては適用される税率が異なります。

・2013年1月1日以後：10.147%（所得税7.147%、地方税3%）

・2014年1月1日以後2037年12月31日まで：20.315%（所得税15.315%、地方税5%）

所得税法上課税対象となるのは普通分配金のみであり、元本払戻金（特別分配金）は課税されません。収益分配金について上場株式等の配当等として確定申告を行う場合（申告分離課税を選択した場合に限ります。）、上場株式等の譲渡による損失（公募株式投資信託の買取差損・解約（償還）差損を含みます。）との損益通算が可能です。

法人の受益者に対する課税

法人の受益者が支払いを受ける収益分配金のうち課税扱いとなる普通分配金については、原則として15%（所得税15%）の税率で源泉徴収され法人の受取額となります。

なお、以下の期間においては適用される税率が異なります。

・2013年1月1日以後：7.147%（所得税7.147%）

・2014年1月1日以後2037年12月31日まで：15.315%（所得税15.315%）

所得税法上課税対象となるのは普通分配金のみであり、元本払戻金（特別分配金）は課税されません。なお、益金不算入制度は適用されません。

< 換金時および償還時の課税について >

個人の受益者に対する課税

換金時および償還時の譲渡益が課税対象となり、原則として20%（所得税15%、地方税5%）の税率による申告分離課税が適用されます。

なお、以下の期間においては適用される税率が異なります。

・2013年1月1日以後：10.147%（所得税7.147%、地方税3%）

・2014年1月1日以後2037年12月31日まで：20.315%（所得税15.315%、地方税5%）

譲渡益が発生し課税される場合は、源泉徴収選択口座を用いなければ、源泉徴収は行われず、確定申告が必要となります。また、買取差損および解約（償還）差損益を含めて上場株式等の譲渡損が発生した場合は、確定申告を行うことにより、上場株式等の配当等（申告分離課税を選択した場合に限ります。）との損益通算が可能です。

法人の受益者に対する課税

換金時および償還時の個別元本超過額については、原則として15%（所得税15%）の税率で源泉徴収され法人の受取額となります。

なお、以下の期間においては適用される税率が異なります。

- ・ 2013年1月1日以後 : 7.147% (所得税7.147%)
- ・ 2014年1月1日以後2037年12月31日まで : 15.315% (所得税15.315%)

5【運用状況】

(1)【投資状況】

<ゴールドマン・サックス・世界債券オープンAコース（限定為替ヘッジ）>

(2013年6月28日現在)

資産の種類	国名	時価合計（円）	投資比率（％）
親投資信託受益証券		3,134,579,228	100.07
現金・預金・その他の資産（負債控除後）		2,079,398	0.07
合計（純資産総額）		3,132,499,830	100.00

(注) 投資比率とは、ファンドの純資産総額に対する当該資産の時価比率をいいます。

<ゴールドマン・サックス・世界債券オープンBコース（為替ヘッジなし）>

(2013年6月28日現在)

資産の種類	国名	時価合計（円）	投資比率（％）
親投資信託受益証券		4,417,416,473	100.07
現金・預金・その他の資産（負債控除後）		2,907,528	0.07
合計（純資産総額）		4,414,508,945	100.00

(注) 投資比率とは、ファンドの純資産総額に対する当該資産の時価比率をいいます。

<ゴールドマン・サックス・世界債券オープンCコース（毎月分配型、限定為替ヘッジ）>

(2013年6月28日現在)

資産の種類	国名	時価合計（円）	投資比率（％）
親投資信託受益証券		285,802,049	100.07
現金・預金・その他の資産（負債控除後）		188,333	0.07
合計（純資産総額）		285,613,716	100.00

(注) 投資比率とは、ファンドの純資産総額に対する当該資産の時価比率をいいます。

<ゴールドマン・サックス・世界債券オープンDコース（毎月分配型、為替ヘッジなし）>

(2013年6月28日現在)

資産の種類	国名	時価合計（円）	投資比率（％）
親投資信託受益証券		479,095,254	100.07
現金・預金・その他の資産（負債控除後）		320,384	0.07
合計（純資産総額）		478,774,870	100.00

(注) 投資比率とは、ファンドの純資産総額に対する当該資産の時価比率をいいます。

参考情報

<ゴールドマン・サックス・世界債券オープンAコース（限定為替ヘッジ）マザーファンド>

（2013年6月28日現在）

資産の種類	国名	時価合計（円）	投資比率（％）
国債証券	日本	7,765,822,868	20.73
	アメリカ	7,252,057,250	19.36
	カナダ	684,071,603	1.83
	ドイツ	3,496,636,937	9.34
	イタリア	3,032,224,987	8.10
	フランス	1,394,180,581	3.72
	イギリス	2,458,963,851	6.56
	オランダ	1,033,887,244	2.76
	スペイン	304,160,664	0.81
	ベルギー	895,005,967	2.39
	スウェーデン	153,378,420	0.41
	フィンランド	721,915,394	1.93
	デンマーク	269,310,595	0.72
	小計	29,461,616,361	78.66
特殊債券	アメリカ	626,615,627	1.67
	ドイツ	89,395,996	0.24
	デンマーク	108,622,518	0.29
	国際機関	29,103,960	0.08
	小計	853,738,101	2.28
社債券	日本	84,410,485	0.23
	アメリカ	1,711,105,074	4.57
	カナダ	258,478,280	0.69
	フランス	549,592,911	1.47
	オーストラリア	52,737,340	0.14
	イギリス	1,365,869,197	3.65
	スイス	37,252,736	0.10
	オランダ	522,337,484	1.39
	スウェーデン	80,757,965	0.22
	ノルウェー	1,061,647,681	2.83
	アイルランド	585,777,788	1.56
	ジャージー	47,413,036	0.13
	小計	6,357,379,977	16.97
現金・預金・その他の資産（負債控除後）	-	783,055,941	2.09
合計（純資産総額）	-	37,455,790,380	100.00

(注) 投資比率とは、ファンドの純資産総額に対する当該資産の時価比率をいいます。

<ゴールドマン・サックス・世界債券オープンBコース(為替ヘッジなし)マザーファンド>

(2013年6月28日現在)

資産の種類	国名	時価合計(円)	投資比率(%)
国債証券	日本	18,758,639,308	19.55
	アメリカ	13,769,926,239	14.35
	カナダ	1,935,961,147	2.02
	ドイツ	10,462,427,463	10.90
	イタリア	8,063,771,454	8.40
	フランス	3,759,024,432	3.92
	イギリス	4,885,623,253	5.09
	オランダ	2,320,731,257	2.42
	ベルギー	2,719,907,133	2.83
	スウェーデン	506,148,786	0.53
	フィンランド	1,578,675,240	1.65
	デンマーク	947,671,863	0.99
	小計	69,708,507,575	72.65
特殊債券	アメリカ	2,134,405,497	2.22
	ドイツ	317,575,028	0.33
	デンマーク	414,740,524	0.43
	国際機関	754,538,740	0.79
	小計	3,621,259,789	3.77
社債券	日本	223,439,520	0.23
	アメリカ	5,646,361,966	5.88
	カナダ	442,668,249	0.46
	フランス	1,741,450,818	1.81
	オーストラリア	493,615,664	0.51
	イギリス	5,148,315,664	5.37
	スイス	146,178,867	0.15
	オランダ	1,091,091,381	1.14
	スウェーデン	250,349,692	0.26
	ノルウェー	2,561,612,702	2.67
	アイルランド	1,449,734,436	1.51
	ジャージー	129,238,761	0.13
	小計	19,324,057,720	20.14
現金・預金・その他の資産(負債控除後)	-	3,296,386,961	3.44
合計(純資産総額)	-	95,950,212,045	100.00

(注) 投資比率とは、ファンドの純資産総額に対する当該資産の時価比率をいいます。

(2)【投資資産】

<ゴールドマン・サックス・世界債券オープンAコース(限定為替ヘッジ)>

【投資有価証券の主要銘柄】

(2013年6月28日現在)

順位	国/地域	種類	銘柄名	数量 (口数)	帳簿価額 単価 (円)	帳簿価額 金額 (円)	評価額 単価 (円)	評価額 金額 (円)	投資 比率 (%)
1	日本	親投資信託 受益証券	ゴールドマン・サックス・世界 債券オープンAコース(限定為 替ヘッジ)マザーファンド	2,197,237,648	1.4418	3,168,195,252	1.4266	3,134,579,228	100.07

種類別及び業種別投資比率

(2013年6月28日現在)

種類	投資比率(%)
親投資信託受益証券	100.07
合計	100.07

(注) 投資比率とは、ファンドの純資産総額に対する当該資産の時価比率をいいます。

【投資不動産物件】(2013年6月28日現在)

該当事項はありません。

【その他投資資産の主要なもの】(2013年6月28日現在)

該当事項はありません。

<ゴールドマン・サックス・世界債券オープンBコース(為替ヘッジなし)>

投資有価証券の主要銘柄

(2013年6月28日現在)

順位	国/地域	種類	銘柄名	数量 (口数)	帳簿価額 単価 (円)	帳簿価額 金額 (円)	評価額 単価 (円)	評価額 金額 (円)	投資 比率 (%)
1	日本	親投資信託 受益証券	ゴールドマン・サックス・世界 債券オープンBコース(為替 ヘッジなし)マザーファンド	2,419,044,123	1.8432	4,458,782,128	1.8261	4,417,416,473	100.07

種類別及び業種別投資比率

(2013年6月28日現在)

種類	投資比率(%)
親投資信託受益証券	100.07
合計	100.07

(注) 投資比率とは、ファンドの純資産総額に対する当該資産の時価比率をいいます。

投資不動産物件(2013年6月28日現在)

該当事項はありません。

その他投資資産の主要なもの(2013年6月28日現在)

該当事項はありません。

<ゴールドマン・サックス・世界債券オープンCコース(毎月分配型、限定為替ヘッジ)>

投資有価証券の主要銘柄

(2013年6月28日現在)

順位	国/地域	種類	銘柄名	数量 (口数)	帳簿価額 単価 (円)	帳簿価額 金額 (円)	評価額 単価 (円)	評価額 金額 (円)	投資 比率 (%)
1	日本	親投資信託 受益証券	ゴールドマン・サックス・世界債券オープンAコース(限定為替ヘッジ)マザーファンド	200,337,901	1.4425	289,001,797	1.4266	285,802,049	100.07

種類別及び業種別投資比率

(2013年6月28日現在)

種類	投資比率(%)
親投資信託受益証券	100.07
合計	100.07

(注) 投資比率とは、ファンドの純資産総額に対する当該資産の時価比率をいいます。

投資不動産物件(2013年6月28日現在)

該当事項はありません。

その他投資資産の主要なもの(2013年6月28日現在)

該当事項はありません。

<ゴールドマン・サックス・世界債券オープンDコース(毎月分配型、為替ヘッジなし)>

投資有価証券の主要銘柄

(2013年6月28日現在)

順位	国/地域	種類	銘柄名	数量 (口数)	帳簿価額 単価 (円)	帳簿価額 金額 (円)	評価額 単価 (円)	評価額 金額 (円)	投資 比率 (%)
1	日本	親投資信託 受益証券	ゴールドマン・サックス・世界債券オープンBコース(為替ヘッジなし)マザーファンド	262,359,813	1.8439	483,765,260	1.8261	479,095,254	100.07

種類別及び業種別投資比率

(2013年6月28日現在)

種類	投資比率(%)
親投資信託受益証券	100.07
合計	100.07

(注) 投資比率とは、ファンドの純資産総額に対する当該資産の時価比率をいいます。

投資不動産物件(2013年6月28日現在)

該当事項はありません。

その他投資資産の主要なもの(2013年6月28日現在)

該当事項はありません。

参考情報

<ゴールドマン・サックス・世界債券オープンAコース（限定為替ヘッジ）マザーファンド>

投資有価証券の主要銘柄

（2013年6月28日現在）

順位	国/地域	種類	銘柄名	数量 (券面総額)	帳簿価額 単価 (円)	帳簿価額 金額 (円)	評価額 単価 (円)	評価額 金額 (円)	利率 (%)	償還期限	投資 比率 (%)
1	ドイツ	国債証券	DEUTSCHLAND REP 1.5%	15,420,000	12,960.56	1,998,519,561	12,740.40	1,964,570,875	1.5	2022/9/4	5.25
2	アメリカ	国債証券	US TREASURY N/B 0.25%	19,400,000	9,862.35	1,913,296,241	9,860.47	1,912,932,877	0.25	2014/12/15	5.11
3	イタリア	国債証券	BTPS 4.75%	10,500,000	13,688.22	1,437,263,763	13,567.11	1,424,546,831	4.75	2017/6/1	3.80
4	アメリカ	国債証券	US TREASURY N/B 1%	13,600,000	9,990.22	1,358,670,285	9,915.68	1,348,533,696	1	2016/10/31	3.60
5	イタリア	国債証券	BTPS 5.5%	8,710,000	14,101.57	1,228,246,913	13,779.70	1,200,212,059	5.5	2022/11/1	3.20
6	アメリカ	国債証券	US TREASURY N/B 0.375%	11,400,000	9,876.74	1,125,949,156	9,870.23	1,125,207,252	0.375	2015/3/15	3.00
7	日本	国債証券	第87回利付国債 (5年)	1,050,000,000	100.58	1,056,153,000	100.56	1,055,922,000	0.5	2014/12/20	2.82
8	オランダ	国債証券	NETHERLANDS GOVT 4.5%	7,030,000	14,835.06	1,042,904,778	14,706.78	1,033,887,244	4.5	2017/7/15	2.76
9	日本	国債証券	第89回利付国債 (5年)	910,300,000	100.57	915,534,225	100.53	915,206,517	0.4	2015/6/20	2.44
10	ドイツ	国債証券	DEUTSCHLAND REP 4%	5,360,000	16,734.22	896,954,252	16,398.11	878,938,940	4	2037/1/4	2.35
11	フランス	国債証券	FRANCE O.A.T. 1%	6,400,000	12,865.33	823,381,694	12,738.35	815,254,490	1	2018/5/25	2.18
12	日本	国債証券	第308回利付国債 (10年)	760,200,000	105.14	799,278,324	104.96	797,921,124	1.3	2020/6/20	2.13
13	日本	国債証券	第328回利付国債 (10年)	790,500,000	97.87	773,709,780	97.84	773,456,820	0.6	2023/3/20	2.06
14	イギリス	国債証券	UK TREASURY 2%	4,200,000	15,612.71	655,733,941	15,545.82	652,924,834	2	2016/1/22	1.74
15	フィンランド	国債証券	FINNISH GOV'T 3.125%	4,680,000	13,343.21	624,462,406	13,320.07	623,379,669	3.125	2014/9/15	1.66
16	日本	国債証券	第96回利付国債 (20年)	558,600,000	111.81	624,570,660	111.56	623,207,676	2.1	2027/6/20	1.66
17	日本	国債証券	第118回利付国債 (20年)	580,100,000	107.95	626,223,751	107.34	622,696,743	2	2030/6/20	1.66
18	イギリス	国債証券	UK TREASURY 4.75%	3,380,000	18,243.86	616,642,612	17,822.27	602,392,854	4.75	2020/3/7	1.61
19	ベルギー	国債証券	BELGIAN 3.5%	4,280,000	14,175.70	606,720,055	14,030.20	600,492,810	3.5	2017/6/28	1.60
20	日本	国債証券	第280回利付国債 (10年)	554,150,000	105.30	583,519,950	105.15	582,705,349	1.9	2016/6/20	1.56
21	アメリカ	国債証券	US TREASURY N/B 0.75%	5,320,000	9,781.90	520,397,229	9,643.97	513,059,481	0.75	2017/12/31	1.37
22	アメリカ	国債証券	US TREASURY N/B 0.25%	4,700,000	9,859.98	463,419,346	9,856.53	463,257,146	0.25	2015/1/31	1.24
23	フランス	社債券	DEXIA CREDIT LOC 1.6%	4,100,000	9,887.59	405,391,235	9,881.67	405,148,703	1.6	2013/9/16	1.08
24	カナダ	国債証券	CANADA-GOV'T 8%	2,650,000	15,786.67	418,346,850	15,235.26	403,734,405	8	2027/6/1	1.08
25	アメリカ	国債証券	US TREASURY N/B 7.625%	2,720,000	15,340.89	417,272,464	14,803.58	402,657,492	7.625	2025/2/15	1.08
26	フランス	国債証券	FRANCE O.A.T. 4.5%	2,560,000	16,090.92	411,927,753	15,631.17	400,158,069	4.5	2041/4/25	1.07
27	アメリカ	国債証券	US TREASURY N/B 4.375%	3,390,000	12,107.64	410,449,039	11,477.84	389,099,033	4.375	2039/11/15	1.04
28	日本	国債証券	第27回利付国債 (30年)	307,700,000	115.63	355,808,895	114.31	351,738,024	2.5	2037/9/20	0.94
29	ドイツ	国債証券	DEUTSCHLAND REP 4.25%	2,290,000	15,204.85	348,191,137	15,054.20	344,741,285	4.25	2018/7/4	0.92
30	日本	国債証券	第310回利付国債 (10年)	332,000,000	102.40	339,987,920	102.66	340,834,520	1	2020/9/20	0.91

種類別及び業種別投資比率

（2013年6月28日現在）

種類	投資比率（％）
国債証券	78.66
特殊債券	2.28
社債券	16.97
合計	97.91

（注）投資比率とは、ファンドの純資産総額に対する当該資産の時価比率をいいます。

投資不動産物件（2013年6月28日現在）

該当事項はありません。

その他投資資産の主要なもの
有価証券先物取引等

(2013年6月28日現在)

資産の種類	地域	取引所	資産の名称	買建 / 売建	数量	通貨	帳簿価額	評価額金額	評価額金額 (円)	投資比率 (%)
債券先物取引	日本	東京証券取引所	東証長期国債標準物先物	買建	900,000,000	日本円	1,285,200,000	1,284,300,000	1,284,300,000	3.43
	アメリカ	シカゴ商品取引所	CBT 10Y 1309	売建	239	米ドル	30,350,641.89	30,267,110.57	2,984,034,431	7.97
	アメリカ	シカゴ商品取引所	CBT 2Y 1309	買建	5	米ドル	1,101,171.9	1,100,156.3	108,464,409	0.29
	アメリカ	シカゴ商品取引所	CBT 20Y 1309	売建	35	米ドル	4,718,742	4,745,781.25	467,886,573	1.25
	アメリカ	シカゴ商品取引所	CBT 30Y 1309	買建	58	米ドル	8,921,125	8,475,250	835,574,897	2.23
	アメリカ	シカゴ商品取引所	CBT 5Y 1309	買建	123	米ドル	15,080,953.74	14,885,883.12	1,467,599,216	3.92
	ドイツ	ユーレックス・ドイツ金融先物取引所	BOBL 1309	買建	25	ユーロ	3,105,903.75	3,128,000	402,041,840	1.07
	ドイツ	ユーレックス・ドイツ金融先物取引所	BUND10Y 1309	買建	44	ユーロ	6,322,567	6,224,240	800,001,567	2.14
	ドイツ	ユーレックス・ドイツ金融先物取引所	SCHATZ 1309	買建	273	ユーロ	30,079,668.55	30,126,915	3,872,212,384	10.34
	オーストラリア	シドニー先物取引所	SFE10Y 1309	買建	11	オーストラリアドル	1,332,971.53	1,296,263.76	118,115,553	0.32
	オーストラリア	シドニー先物取引所	SFE3Y 1309	売建	257	オーストラリアドル	28,228,808.04	28,011,979.71	2,552,451,591	6.81
	イギリス	ロンドン国際金融先物オプション取引所	GILT 1309	売建	6	英ポンド	669,052.8	672,420	101,064,726	0.27
その他先物取引	イギリス	ロンドン国際金融先物オプション取引所	3M EURIBOR	買建	35	ユーロ	8,712,760.1	8,708,875	1,119,351,703	2.99
	イギリス	ロンドン国際金融先物オプション取引所	3M EURIBOR	買建	35	ユーロ	8,707,010.1	8,703,187.5	1,118,620,689	2.99
	イギリス	ロンドン国際金融先物オプション取引所	3M EURIBOR	買建	35	ユーロ	8,700,510.1	8,696,625	1,117,777,211	2.98
	イギリス	ロンドン国際金融先物オプション取引所	3M EURIBOR	買建	35	ユーロ	8,694,310.1	8,689,187.5	1,116,821,269	2.98

(注1) 投資比率とは、ファンドの純資産総額に対する当該銘柄の時価比率をいいます。

(注2) 評価額は、計算日に知りうる直近の日の、主たる取引所の発表する清算値段または最終相場で評価しております。2つ以上の取引所に上場されていて、かつ当該取引所相互間で反対売買が可能な先物取引については、取引量を勘案して評価を行う取引所を決定しております。

<ゴールドマン・サックス・世界債券オープンBコース(為替ヘッジなし)マザーファンド>

投資有価証券の主要銘柄

(2013年6月28日現在)

順位	国/地域	種類	銘柄名	数量 (券面総額)	帳簿価額 単価 (円)	帳簿価額 金額 (円)	評価額 単価 (円)	評価額 金額 (円)	利率 (%)	償還期限	投資 比率 (%)
1	イタリア	国債証券	BTPS 4.75%	32,250,000	13,666.35	4,407,398,725	13,567.11	4,375,393,839	4.75	2017/6/1	4.56
2	日本	国債証券	第89回利付国債 (5年)	4,200,000,000	100.57	4,224,150,000	100.53	4,222,638,000	0.4	2015/6/20	4.40
3	アメリカ	国債証券	TREASURY BILL 0%	33,810,000	9,857.43	3,332,798,167	9,858.20	3,333,058,833	-	2013/9/19	3.47
4	ドイツ	国債証券	DEUTSCHLAND REP 1.5%	25,950,000	12,962.67	3,363,813,224	12,740.40	3,306,135,817	1.5	2022/9/4	3.45
5	ドイツ	国債証券	BUNDESSCHATZANW 0%	23,850,000	12,830.24	3,060,014,607	12,826.90	3,059,217,564	0	2014/12/12	3.19
6	アメリカ	国債証券	US TREASURY N/B 0.25%	28,590,000	9,865.50	2,820,548,715	9,862.15	2,819,590,023	0.25	2014/9/15	2.94
7	イギリス	国債証券	UK TREASURY 2%	15,470,000	15,612.71	2,415,286,692	15,545.82	2,404,939,815	2	2016/1/22	2.51
8	オランダ	国債証券	NETHERLANDS GOVT 4.5%	15,780,000	14,835.06	2,340,972,605	14,706.78	2,320,731,257	4.5	2017/7/15	2.42
9	イタリア	国債証券	BTPS 5.5%	16,000,000	14,101.92	2,256,308,222	13,779.70	2,204,752,349	5.5	2022/11/1	2.30
10	フランス	国債証券	FRANCE O.A.T. 1%	17,000,000	12,865.33	2,187,107,630	12,738.35	2,165,519,745	1	2018/5/25	2.26
11	アメリカ	国債証券	US TREASURY N/B 0.375%	21,700,000	9,831.27	2,133,385,958	9,821.53	2,131,273,331	0.375	2016/1/15	2.22
12	日本	国債証券	第328回利付国債 (10年)	2,009,000,000	97.87	1,966,328,840	97.84	1,965,685,960	0.6	2023/3/20	2.05
13	日本	国債証券	第308回利付国債 (10年)	1,648,600,000	105.14	1,733,338,040	104.96	1,730,403,532	1.3	2020/6/20	1.80
14	ベルギー	国債証券	BELGIAN 3.5%	11,250,000	14,175.70	1,594,766,500	14,030.20	1,578,398,161	3.5	2017/6/28	1.65
15	日本	国債証券	第92回利付国債 (20年)	1,400,000,000	112.10	1,569,456,000	111.86	1,566,054,000	2.1	2026/12/20	1.63
16	フィンランド	国債証券	FINNISH GOV'T 3.125%	10,930,000	13,343.21	1,458,413,267	13,320.07	1,455,884,568	3.125	2014/9/15	1.52
17	アメリカ	国債証券	US TREASURY N/B 1%	14,670,000	9,990.22	1,465,565,668	9,915.68	1,454,631,568	1	2016/10/31	1.52
18	ドイツ	国債証券	BUNDESUBL 0.5%	9,790,000	12,920.34	1,264,902,159	12,854.28	1,258,434,551	0.5	2017/4/7	1.31
19	アメリカ	国債証券	US TREASURY N/B 0.375%	11,600,000	9,876.74	1,145,702,649	9,870.23	1,144,947,730	0.375	2015/3/15	1.19
20	カナダ	国債証券	CANADA-GOV'T 2.5%	10,860,000	9,666.67	1,049,800,607	9,632.35	1,046,074,145	2.5	2015/6/1	1.09
21	フランス	社債券	DEXIA CREDIT LOC 1.6%	10,400,000	9,887.59	1,028,309,474	9,881.67	1,027,694,272	1.6	2013/9/16	1.07
22	アメリカ	国債証券	US TREASURY N/B 3.875%	9,680,000	11,171.23	1,081,375,392	10,575.84	1,023,742,113	3.875	2040/8/15	1.07
23	ドイツ	国債証券	BUNDESUBL 2.75%	7,350,000	13,770.96	1,012,165,633	13,723.78	1,008,698,562	2.75	2016/4/8	1.05
24	フランス	国債証券	FRANCE O.A.T. 4.5%	5,910,000	16,090.92	950,973,837	15,631.17	923,802,421	4.5	2041/4/25	0.96
25	日本	国債証券	第87回利付国債 (5年)	900,000,000	100.58	905,274,000	100.56	905,076,000	0.5	2014/12/20	0.94
26	イギリス	国債証券	UK TREASURY 4.25%	5,055,000	17,718.86	895,688,717	17,094.82	864,143,212	4.25	2040/12/7	0.90
27	日本	国債証券	第96回利付国債 (20年)	709,000,000	111.81	792,732,900	111.56	791,002,940	2.1	2027/6/20	0.82
28	イタリア	国債証券	BTPS 6%	5,400,000	14,753.05	796,665,220	14,426.59	779,035,982	6	2031/5/1	0.81
29	イギリス	国債証券	UK TREASURY 4.5%	4,360,000	18,402.88	802,365,732	17,747.87	773,807,345	4.5	2034/9/7	0.81
30	日本	国債証券	第30回利付国債 (30年)	700,000,000	111.75	782,271,000	110.53	773,766,000	2.3	2039/3/20	0.81

種類別及び業種別投資比率

(2013年6月28日現在)

種類	投資比率(%)
国債証券	72.65
特殊債券	3.77
社債券	20.14
合計	96.56

(注) 投資比率とは、ファンドの純資産総額に対する当該資産の時価比率をいいます。

投資不動産物件(2013年6月28日現在)

該当事項はありません。

その他投資資産の主要なもの
有価証券先物取引等

(2013年6月28日現在)

資産の種類	地域	取引所	資産の名称	買建 / 売建	数量	通貨	帳簿価額	評価額金額	評価額金額 (円)	投資比率 (%)
債券先物取引	日本	東京証券取引所	東証長期国債標準物先物	買建	3,200,000,000	日本円	4,569,600,000	4,566,400,000	4,566,400,000	4.76
	アメリカ	シカゴ商品取引所	CBT 10Y 1309	売建	474	米ドル	59,881,945.88	60,027,658.62	5,918,126,863	6.17
	アメリカ	シカゴ商品取引所	CBT 2Y 1309	買建	102	米ドル	22,463,906.76	22,443,188.52	2,212,673,956	2.31
	アメリカ	シカゴ商品取引所	CBT 20Y 1309	売建	195	米ドル	26,910,968.9	26,440,781.25	2,606,796,623	2.72
	アメリカ	シカゴ商品取引所	CBT 30Y 1309	買建	222	米ドル	34,146,375	32,439,750	3,198,234,952	3.33
	アメリカ	シカゴ商品取引所	CBT 5Y 1309	買建	400	米ドル	49,042,993.09	48,409,376	4,772,680,379	4.97
	ドイツ	ユーレックス・ドイツ金融先物取引所	BOBL 1309	売建	98	ユーロ	12,369,575.8	12,261,760	1,576,004,012	1.64
	ドイツ	ユーレックス・ドイツ金融先物取引所	BUND10Y 1309	買建	261	ユーロ	37,488,409.6	36,921,060	4,745,463,841	4.95
	ドイツ	ユーレックス・ドイツ金融先物取引所	BUXL 1309	買建	72	ユーロ	9,423,360	9,244,800	1,188,234,144	1.24
	ドイツ	ユーレックス・ドイツ金融先物取引所	OAT 1309	買建	2	ユーロ	265,532.7	265,080	34,070,732	0.04
	ドイツ	ユーレックス・ドイツ金融先物取引所	SCHATZ 1309	買建	673	ユーロ	74,158,008.55	74,268,915	9,545,783,644	9.95
	オーストラリア	シドニー先物取引所	SFE10Y 1309	買建	11	オーストラリアドル	1,332,971.53	1,296,263.76	118,115,553	0.12
	オーストラリア	シドニー先物取引所	SFE3Y 1309	売建	624	オーストラリアドル	68,539,985.28	68,013,522.72	6,197,392,190	6.46
	イギリス	ロンドン国際金融先物オプション取引所	GILT 1309	買建	89	英ポンド	9,904,996.8	9,974,230	1,499,126,769	1.56
その他先物取引	イギリス	ロンドン国際金融先物オプション取引所	3M EURIBOR	売建	44	ユーロ	10,974,092.8	10,970,850	1,410,083,350	1.47
	イギリス	ロンドン国際金融先物オプション取引所	3M EURIBOR	買建	83	ユーロ	20,661,683.2	20,652,475	2,654,462,611	2.77
	イギリス	ロンドン国際金融先物オプション取引所	3M EURIBOR	買建	83	ユーロ	20,648,070.7	20,638,987.5	2,652,729,063	2.76
	イギリス	ロンドン国際金融先物オプション取引所	3M EURIBOR	買建	83	ユーロ	20,632,633.2	20,623,425	2,650,728,815	2.76
	イギリス	ロンドン国際金融先物オプション取引所	3M EURIBOR	買建	83	ユーロ	20,617,945.7	20,605,787.5	2,648,461,867	2.76

(注1) 投資比率とは、ファンドの純資産総額に対する当該銘柄の時価比率をいいます。

(注2) 評価額は、計算日に知りうる直近の日の、主たる取引所の発表する清算値段または最終相場で評価しております。2つ以上の取引所に上場されていて、かつ当該取引所相互間で反対売買が可能な先物取引については、取引量を勘案して評価を行う取引所を決定しております。

(3)【運用実績】

【純資産の推移】

<ゴールドマン・サックス・世界債券オープンAコース(限定為替ヘッジ)>

2013年6月28日及び同日前1年以内における各月末ならびに下記計算期末の純資産の推移は次の通りです。

期	年月日	純資産総額 (百万円) (分配落)	純資産総額 (百万円) (分配付)	1口当たり 純資産額(円) (分配落)	1口当たり 純資産額(円) (分配付)
第11期	(2003年12月8日)	11,831	11,928	0.9735	0.9815
第12期	(2004年6月7日)	10,596	10,679	0.9644	0.9719
第13期	(2004年12月7日)	9,846	9,916	0.9830	0.9900
第14期	(2005年6月7日)	9,090	9,154	0.9927	0.9997
第15期	(2005年12月7日)	8,495	8,547	0.9772	0.9832
第16期	(2006年6月7日)	7,495	7,543	0.9408	0.9468
第17期	(2006年12月7日)	6,792	6,835	0.9416	0.9476
第18期	(2007年6月7日)	6,031	6,071	0.9089	0.9149
第19期	(2007年12月7日)	5,741	5,778	0.9306	0.9366
第20期	(2008年6月9日)	5,126	5,161	0.8917	0.8977
第21期	(2008年12月8日)	4,548	4,579	0.8902	0.8962
第22期	(2009年6月8日)	4,412	4,441	0.9050	0.9110
第23期	(2009年12月7日)	4,417	4,445	0.9569	0.9629
第24期	(2010年6月7日)	3,521	3,542	0.9830	0.9890
第25期	(2010年12月7日)	3,143	3,163	0.9806	0.9866
第26期	(2011年6月7日)	3,070	3,089	0.9715	0.9775
第27期	(2011年12月7日)	2,994	3,012	0.9842	0.9902
第28期	(2012年6月7日)	3,051	3,069	1.0198	1.0258
第29期	(2012年12月7日)	3,145	3,163	1.0340	1.0400
第30期	(2013年6月7日)	3,161	3,180	1.0358	1.0418
	2012年6月末日	3,279	-	1.0160	-
	2012年7月末日	3,272	-	1.0269	-
	2012年8月末日	3,257	-	1.0295	-
	2012年9月末日	3,254	-	1.0295	-
	2012年10月末日	3,148	-	1.0316	-
	2012年11月末日	3,150	-	1.0373	-
	2012年12月末日	3,146	-	1.0357	-
	2013年1月末日	3,090	-	1.0304	-
	2013年2月末日	3,091	-	1.0373	-
	2013年3月末日	3,138	-	1.0429	-
	2013年4月末日	3,160	-	1.0570	-
	2013年5月末日	3,182	-	1.0447	-
	2013年6月末日	3,132	-	1.0236	-

(注) 表中の末日とはその月の最終営業日を指します。

<ゴールドマン・サックス・世界債券オープンBコース(為替ヘッジなし)>

2013年6月28日及び同日前1年以内における各月末ならびに下記計算期末の純資産の推移は次の通りです。

期	年月日	純資産総額 (百万円) (分配落)	純資産総額 (百万円) (分配付)	1口当たり 純資産額(円) (分配落)	1口当たり 純資産額(円) (分配付)
第11期	(2003年12月8日)	17,247	17,544	0.8714	0.8864
第12期	(2004年6月7日)	16,197	16,443	0.8862	0.8997
第13期	(2004年12月7日)	15,129	15,349	0.8935	0.9065
第14期	(2005年6月7日)	14,187	14,394	0.8909	0.9039
第15期	(2005年12月7日)	13,972	14,165	0.9420	0.9550
第16期	(2006年6月7日)	12,482	12,662	0.9019	0.9149
第17期	(2006年12月7日)	11,758	11,922	0.9333	0.9463
第18期	(2007年6月7日)	10,490	10,634	0.9473	0.9603
第19期	(2007年12月7日)	9,950	10,085	0.9568	0.9698
第20期	(2008年6月9日)	8,741	8,865	0.9137	0.9267
第21期	(2008年12月8日)	6,863	6,980	0.7636	0.7766
第22期	(2009年6月8日)	7,217	7,329	0.8347	0.8477
第23期	(2009年12月7日)	6,852	6,958	0.8415	0.8545
第24期	(2010年6月7日)	5,683	5,776	0.7967	0.8097
第25期	(2010年12月7日)	5,099	5,186	0.7656	0.7786
第26期	(2011年6月7日)	4,893	4,977	0.7621	0.7751
第27期	(2011年12月7日)	4,449	4,528	0.7284	0.7414
第28期	(2012年6月7日)	4,395	4,472	0.7448	0.7578
第29期	(2012年12月7日)	4,417	4,490	0.7793	0.7923
第30期	(2013年6月7日)	4,427	4,493	0.8724	0.8854
	2012年6月末日	4,360	-	0.7410	-
	2012年7月末日	4,310	-	0.7411	-
	2012年8月末日	4,346	-	0.7499	-
	2012年9月末日	4,324	-	0.7511	-
	2012年10月末日	4,371	-	0.7664	-
	2012年11月末日	4,461	-	0.7877	-
	2012年12月末日	4,624	-	0.8123	-
	2013年1月末日	4,562	-	0.8432	-
	2013年2月末日	4,522	-	0.8488	-
	2013年3月末日	4,535	-	0.8585	-
	2013年4月末日	4,622	-	0.8994	-
	2013年5月末日	4,610	-	0.9083	-
	2013年6月末日	4,414	-	0.8634	-

(注) 表中の末日とはその月の最終営業日を指します。

<ゴールドマン・サックス・世界債券オープンCコース(毎月分配型、限定為替ヘッジ)>

2013年6月28日及び同日前1年以内における各月末ならびに下記計算期末の純資産の推移は次の通りです。

期	年月日	純資産総額 (百万円) (分配落)	純資産総額 (百万円) (分配付)	1口当たり 純資産額(円) (分配落)	1口当たり 純資産額(円) (分配付)
第12期	(2003年7月7日)	3,145	3,148	1.0505	1.0515
第13期	(2003年8月7日)	2,873	2,876	1.0319	1.0329
第14期	(2003年9月8日)	2,798	2,802	1.0225	1.0240
第15期	(2003年10月7日)	2,774	2,779	1.0319	1.0334
第16期	(2003年11月7日)	2,670	2,674	1.0215	1.0230
第17期	(2003年12月8日)	2,675	2,679	1.0303	1.0318
第18期	(2004年1月7日)	2,610	2,614	1.0333	1.0348
第19期	(2004年2月9日)	2,625	2,629	1.0407	1.0422
第20期	(2004年3月8日)	2,282	2,284	1.0479	1.0489
第21期	(2004年4月7日)	1,973	1,975	1.0414	1.0424
第22期	(2004年5月7日)	1,931	1,933	1.0308	1.0318
第23期	(2004年6月7日)	1,888	1,890	1.0225	1.0235
第24期	(2004年7月7日)	1,864	1,866	1.0290	1.0300
第25期	(2004年8月9日)	1,819	1,821	1.0339	1.0349
第26期	(2004年9月7日)	1,768	1,769	1.0269	1.0279
第27期	(2004年10月7日)	1,761	1,763	1.0339	1.0349
第28期	(2004年11月8日)	1,763	1,765	1.0358	1.0368
第29期	(2004年12月7日)	1,658	1,660	1.0436	1.0446
第30期	(2005年1月7日)	1,652	1,653	1.0452	1.0462
第31期	(2005年2月7日)	1,656	1,657	1.0539	1.0549
第32期	(2005年3月7日)	1,536	1,538	1.0447	1.0457
第33期	(2005年4月7日)	1,257	1,259	1.0464	1.0474
第34期	(2005年5月9日)	1,247	1,248	1.0505	1.0515
第35期	(2005年6月7日)	1,236	1,238	1.0561	1.0571
第36期	(2005年7月7日)	1,223	1,224	1.0533	1.0543
第37期	(2005年8月8日)	1,156	1,157	1.0456	1.0466
第38期	(2005年9月7日)	1,172	1,173	1.0526	1.0536
第39期	(2005年10月7日)	1,114	1,115	1.0459	1.0469
第40期	(2005年11月7日)	1,060	1,061	1.0382	1.0392
第41期	(2005年12月7日)	1,324	1,325	1.0404	1.0414
第42期	(2006年1月10日)	1,320	1,322	1.0416	1.0426
第43期	(2006年2月7日)	1,287	1,289	1.0300	1.0310
第44期	(2006年3月7日)	1,267	1,268	1.0239	1.0249
第45期	(2006年4月7日)	1,218	1,220	1.0115	1.0125
第46期	(2006年5月8日)	1,195	1,196	1.0035	1.0045
第47期	(2006年6月7日)	1,163	1,164	1.0021	1.0031
第48期	(2006年7月7日)	1,147	1,148	0.9937	0.9947
第49期	(2006年8月7日)	872	873	1.0004	1.0014
第50期	(2006年9月7日)	826	827	0.9989	0.9999
第51期	(2006年10月10日)	809	810	0.9997	1.0007
第52期	(2006年11月7日)	780	781	0.9991	1.0001
第53期	(2006年12月7日)	767	768	1.0041	1.0051
第54期	(2007年1月9日)	757	757	0.9945	0.9955
第55期	(2007年2月7日)	728	729	0.9890	0.9900

期	年月日	純資産総額 (百万円) (分配落)	純資産総額 (百万円) (分配付)	1口当たり 純資産額(円) (分配落)	1口当たり 純資産額(円) (分配付)
第56期	(2007年3月7日)	707	708	0.9885	0.9895
第57期	(2007年4月9日)	642	643	0.9811	0.9821
第58期	(2007年5月7日)	626	627	0.9795	0.9805
第59期	(2007年6月7日)	609	610	0.9699	0.9709
第60期	(2007年7月9日)	575	575	0.9631	0.9641
第61期	(2007年8月7日)	555	556	0.9737	0.9747
第62期	(2007年9月7日)	543	544	0.9794	0.9804
第63期	(2007年10月9日)	532	533	0.9734	0.9744
第64期	(2007年11月7日)	532	532	0.9824	0.9834
第65期	(2007年12月7日)	515	516	0.9935	0.9945
第66期	(2008年1月7日)	517	517	1.0010	1.0020
第67期	(2008年2月7日)	515	515	1.0120	1.0130
第68期	(2008年3月7日)	488	488	1.0006	1.0016
第69期	(2008年4月7日)	459	459	0.9817	0.9827
第70期	(2008年5月7日)	448	448	0.9715	0.9725
第71期	(2008年6月9日)	439	440	0.9527	0.9537
第72期	(2008年7月7日)	432	432	0.9431	0.9441
第73期	(2008年8月7日)	415	416	0.9415	0.9425
第74期	(2008年9月8日)	416	417	0.9525	0.9535
第75期	(2008年10月7日)	416	416	0.9516	0.9526
第76期	(2008年11月7日)	403	403	0.9385	0.9395
第77期	(2008年12月8日)	363	363	0.9517	0.9527
第78期	(2009年1月7日)	343	343	0.9642	0.9652
第79期	(2009年2月9日)	340	341	0.9590	0.9600
第80期	(2009年3月9日)	337	338	0.9650	0.9660
第81期	(2009年4月7日)	334	335	0.9586	0.9596
第82期	(2009年5月7日)	337	338	0.9679	0.9689
第83期	(2009年6月8日)	333	333	0.9678	0.9688
第84期	(2009年7月7日)	329	329	0.9871	0.9881
第85期	(2009年8月7日)	330	330	1.0010	1.0020
第86期	(2009年9月7日)	323	324	1.0110	1.0120
第87期	(2009年10月7日)	325	326	1.0201	1.0211
第88期	(2009年11月9日)	315	316	1.0188	1.0198
第89期	(2009年12月7日)	310	310	1.0237	1.0247
第90期	(2010年1月7日)	311	311	1.0262	1.0272
第91期	(2010年2月8日)	292	292	1.0337	1.0347
第92期	(2010年3月8日)	287	287	1.0340	1.0350
第93期	(2010年4月7日)	278	278	1.0337	1.0347
第94期	(2010年5月7日)	266	266	1.0522	1.0532
第95期	(2010年6月7日)	265	266	1.0515	1.0525
第96期	(2010年7月7日)	264	265	1.0564	1.0574
第97期	(2010年8月9日)	252	252	1.0654	1.0664
第98期	(2010年9月7日)	249	249	1.0662	1.0672
第99期	(2010年10月7日)	250	250	1.0763	1.0773
第100期	(2010年11月8日)	245	245	1.0671	1.0681
第101期	(2010年12月7日)	238	239	1.0494	1.0504
第102期	(2011年1月7日)	236	236	1.0395	1.0405
第103期	(2011年2月7日)	229	229	1.0322	1.0332

期	年月日	純資産総額 (百万円) (分配落)	純資産総額 (百万円) (分配付)	1口当たり 純資産額(円) (分配落)	1口当たり 純資産額(円) (分配付)
第104期	(2011年3月7日)	228	228	1.0307	1.0317
第105期	(2011年4月7日)	226	226	1.0245	1.0255
第106期	(2011年5月9日)	227	227	1.0353	1.0363
第107期	(2011年6月7日)	228	228	1.0399	1.0409
第108期	(2011年7月7日)	226	226	1.0324	1.0354
第109期	(2011年8月8日)	239	239	1.0430	1.0460
第110期	(2011年9月7日)	241	242	1.0559	1.0589
第111期	(2011年10月7日)	238	239	1.0522	1.0552
第112期	(2011年11月7日)	237	238	1.0493	1.0523
第113期	(2011年12月7日)	233	234	1.0417	1.0447
第114期	(2012年1月10日)	234	235	1.0456	1.0486
第115期	(2012年2月7日)	237	238	1.0521	1.0551
第116期	(2012年3月7日)	238	239	1.0552	1.0582
第117期	(2012年4月9日)	234	235	1.0534	1.0564
第118期	(2012年5月7日)	216	217	1.0600	1.0630
第119期	(2012年6月7日)	218	218	1.0674	1.0704
第120期	(2012年7月9日)	217	218	1.0665	1.0695
第121期	(2012年8月7日)	213	213	1.0685	1.0715
第122期	(2012年9月7日)	213	213	1.0662	1.0692
第123期	(2012年10月9日)	213	214	1.0679	1.0709
第124期	(2012年11月7日)	209	210	1.0657	1.0687
第125期	(2012年12月7日)	206	207	1.0705	1.0735
第126期	(2013年1月7日)	214	215	1.0622	1.0652
第127期	(2013年2月7日)	218	219	1.0622	1.0652
第128期	(2013年3月7日)	222	222	1.0670	1.0700
第129期	(2013年4月8日)	291	292	1.0794	1.0824
第130期	(2013年5月7日)	291	292	1.0792	1.0822
第131期	(2013年6月7日)	282	283	1.0604	1.0634
	2012年6月末日	217	-	1.0634	-
	2012年7月末日	213	-	1.0718	-
	2012年8月末日	214	-	1.0715	-
	2012年9月末日	213	-	1.0685	-
	2012年10月末日	200	-	1.0677	-
	2012年11月末日	206	-	1.0708	-
	2012年12月末日	206	-	1.0722	-
	2013年1月末日	218	-	1.0637	-
	2013年2月末日	222	-	1.0677	-
	2013年3月末日	289	-	1.0705	-
	2013年4月末日	292	-	1.0818	-
	2013年5月末日	284	-	1.0664	-
	2013年6月末日	285	-	1.0480	-

(注) 表中の末日とはその月の最終営業日を指します。

<ゴールドマン・サックス・世界債券オープンDコース(毎月分配型、為替ヘッジなし)>

2013年6月28日及び同日前1年以内における各月末ならびに下記計算期末の純資産の推移は次の通りです。

期	年月日	純資産総額 (百万円) (分配落)	純資産総額 (百万円) (分配付)	1口当たり 純資産額(円) (分配落)	1口当たり 純資産額(円) (分配付)
第12期	(2003年7月7日)	2,823	2,831	1.1131	1.1161
第13期	(2003年8月7日)	2,627	2,634	1.0972	1.1002
第14期	(2003年9月8日)	2,522	2,529	1.0590	1.0620
第15期	(2003年10月7日)	2,527	2,534	1.0541	1.0571
第16期	(2003年11月7日)	2,375	2,382	1.0265	1.0295
第17期	(2003年12月8日)	2,398	2,405	1.0482	1.0512
第18期	(2004年1月7日)	2,388	2,395	1.0629	1.0659
第19期	(2004年2月9日)	2,336	2,343	1.0655	1.0685
第20期	(2004年3月8日)	2,365	2,371	1.1061	1.1086
第21期	(2004年4月7日)	2,242	2,248	1.0461	1.0486
第22期	(2004年5月7日)	2,255	2,260	1.0604	1.0629
第23期	(2004年6月7日)	2,222	2,227	1.0664	1.0689
第24期	(2004年7月7日)	2,166	2,173	1.0600	1.0630
第25期	(2004年8月9日)	2,207	2,213	1.0728	1.0758
第26期	(2004年9月7日)	2,110	2,116	1.0550	1.0580
第27期	(2004年10月7日)	2,122	2,127	1.0782	1.0807
第28期	(2004年11月8日)	2,066	2,071	1.0674	1.0699
第29期	(2004年12月7日)	2,085	2,090	1.0742	1.0767
第30期	(2005年1月7日)	2,095	2,100	1.0793	1.0818
第31期	(2005年2月7日)	2,016	2,021	1.0723	1.0748
第32期	(2005年3月7日)	2,004	2,009	1.0800	1.0825
第33期	(2005年4月7日)	2,031	2,035	1.0967	1.0992
第34期	(2005年5月9日)	1,947	1,952	1.0743	1.0768
第35期	(2005年6月7日)	1,970	1,974	1.0717	1.0742
第36期	(2005年7月7日)	2,003	2,008	1.0916	1.0941
第37期	(2005年8月8日)	1,979	1,984	1.1013	1.1038
第38期	(2005年9月7日)	1,940	1,945	1.0956	1.0981
第39期	(2005年10月7日)	2,096	2,101	1.1044	1.1069
第40期	(2005年11月7日)	2,046	2,051	1.1127	1.1152
第41期	(2005年12月7日)	2,003	2,008	1.1332	1.1357
第42期	(2006年1月10日)	1,946	1,951	1.1052	1.1077
第43期	(2006年2月7日)	1,939	1,943	1.1185	1.1210
第44期	(2006年3月7日)	1,876	1,880	1.1043	1.1068
第45期	(2006年4月7日)	1,838	1,842	1.1005	1.1030
第46期	(2006年5月8日)	1,750	1,754	1.0748	1.0773
第47期	(2006年6月7日)	1,751	1,755	1.0857	1.0882
第48期	(2006年7月7日)	1,761	1,765	1.0892	1.0917
第49期	(2006年8月7日)	1,736	1,740	1.0951	1.0976
第50期	(2006年9月7日)	1,733	1,737	1.1081	1.1106
第51期	(2006年10月10日)	1,744	1,748	1.1168	1.1193
第52期	(2006年11月7日)	1,734	1,738	1.1175	1.1200
第53期	(2006年12月7日)	1,739	1,743	1.1234	1.1259
第54期	(2007年1月9日)	1,744	1,747	1.1294	1.1319
第55期	(2007年2月7日)	1,726	1,730	1.1324	1.1349

期	年月日	純資産総額 (百万円) (分配落)	純資産総額 (百万円) (分配付)	1口当たり 純資産額(円) (分配落)	1口当たり 純資産額(円) (分配付)
第56期	(2007年3月7日)	1,646	1,649	1.1143	1.1168
第57期	(2007年4月9日)	1,715	1,719	1.1331	1.1356
第58期	(2007年5月7日)	1,733	1,737	1.1469	1.1494
第59期	(2007年6月7日)	1,676	1,679	1.1406	1.1431
第60期	(2007年7月9日)	1,665	1,669	1.1562	1.1587
第61期	(2007年8月7日)	1,578	1,582	1.1448	1.1473
第62期	(2007年9月7日)	1,511	1,515	1.1270	1.1295
第63期	(2007年10月9日)	1,629	1,633	1.1493	1.1518
第64期	(2007年11月7日)	1,559	1,562	1.1634	1.1659
第65期	(2007年12月7日)	1,489	1,493	1.1529	1.1554
第66期	(2008年1月7日)	1,476	1,479	1.1459	1.1484
第67期	(2008年2月7日)	1,457	1,460	1.1392	1.1417
第68期	(2008年3月7日)	1,372	1,375	1.1252	1.1277
第69期	(2008年4月7日)	1,351	1,354	1.1093	1.1118
第70期	(2008年5月7日)	1,342	1,345	1.1134	1.1159
第71期	(2008年6月9日)	1,308	1,311	1.1019	1.1044
第72期	(2008年7月7日)	1,274	1,277	1.1030	1.1055
第73期	(2008年8月7日)	1,264	1,267	1.1115	1.1140
第74期	(2008年9月8日)	1,174	1,177	1.0824	1.0849
第75期	(2008年10月7日)	1,080	1,083	1.0135	1.0160
第76期	(2008年11月7日)	994	997	0.9421	0.9446
第77期	(2008年12月8日)	969	971	0.9236	0.9261
第78期	(2009年1月7日)	972	975	0.9619	0.9644
第79期	(2009年2月9日)	927	930	0.9307	0.9332
第80期	(2009年3月9日)	943	945	0.9673	0.9698
第81期	(2009年4月7日)	954	957	0.9964	0.9989
第82期	(2009年5月7日)	941	943	0.9927	0.9952
第83期	(2009年6月8日)	948	950	1.0096	1.0121
第84期	(2009年7月7日)	937	940	1.0062	1.0087
第85期	(2009年8月7日)	944	946	1.0316	1.0341
第86期	(2009年9月7日)	916	918	1.0201	1.0226
第87期	(2009年10月7日)	877	880	1.0038	1.0063
第88期	(2009年11月9日)	869	871	1.0133	1.0158
第89期	(2009年12月7日)	864	866	1.0184	1.0209
第90期	(2010年1月7日)	845	847	1.0229	1.0254
第91期	(2010年2月8日)	802	804	0.9859	0.9884
第92期	(2010年3月8日)	805	807	0.9918	0.9943
第93期	(2010年4月7日)	819	821	1.0090	1.0115
第94期	(2010年5月7日)	790	792	0.9879	0.9904
第95期	(2010年6月7日)	760	762	0.9652	0.9677
第96期	(2010年7月7日)	735	737	0.9615	0.9640
第97期	(2010年8月9日)	741	743	0.9702	0.9727
第98期	(2010年9月7日)	718	720	0.9475	0.9500
第99期	(2010年10月7日)	732	734	0.9716	0.9741
第100期	(2010年11月8日)	716	718	0.9525	0.9550
第101期	(2010年12月7日)	690	692	0.9286	0.9311
第102期	(2011年1月7日)	679	681	0.9186	0.9211
第103期	(2011年2月7日)	672	674	0.9175	0.9200

期	年月日	純資産総額 (百万円) (分配落)	純資産総額 (百万円) (分配付)	1口当たり 純資産額(円) (分配落)	1口当たり 純資産額(円) (分配付)
第104期	(2011年3月7日)	661	663	0.9243	0.9268
第105期	(2011年4月7日)	677	679	0.9482	0.9507
第106期	(2011年5月9日)	653	655	0.9222	0.9247
第107期	(2011年6月7日)	654	656	0.9249	0.9274
第108期	(2011年7月7日)	645	648	0.9189	0.9219
第109期	(2011年8月8日)	634	636	0.9077	0.9107
第110期	(2011年9月7日)	630	632	0.9068	0.9098
第111期	(2011年10月7日)	610	612	0.8833	0.8863
第112期	(2011年11月7日)	529	531	0.9016	0.9046
第113期	(2011年12月7日)	516	517	0.8824	0.8854
第114期	(2012年1月10日)	486	488	0.8676	0.8706
第115期	(2012年2月7日)	488	489	0.8785	0.8815
第116期	(2012年3月7日)	499	501	0.9130	0.9160
第117期	(2012年4月9日)	503	504	0.9164	0.9194
第118期	(2012年5月7日)	492	494	0.9085	0.9115
第119期	(2012年6月7日)	482	484	0.8998	0.9028
第120期	(2012年7月9日)	474	475	0.8960	0.8990
第121期	(2012年8月7日)	462	464	0.8908	0.8938
第122期	(2012年9月7日)	467	468	0.8997	0.9027
第123期	(2012年10月9日)	468	469	0.9034	0.9064
第124期	(2012年11月7日)	467	469	0.9124	0.9154
第125期	(2012年12月7日)	479	481	0.9380	0.9410
第126期	(2013年1月7日)	498	500	0.9765	0.9795
第127期	(2013年2月7日)	520	521	1.0282	1.0312
第128期	(2013年3月7日)	509	510	1.0225	1.0255
第129期	(2013年4月8日)	530	531	1.0688	1.0718
第130期	(2013年5月7日)	525	526	1.0765	1.0795
第131期	(2013年6月7日)	505	507	1.0470	1.0500
	2012年6月末日	474	-	0.8951	-
	2012年7月末日	463	-	0.8923	-
	2012年8月末日	467	-	0.8998	-
	2012年9月末日	466	-	0.8983	-
	2012年10月末日	468	-	0.9135	-
	2012年11月末日	478	-	0.9356	-
	2012年12月末日	499	-	0.9778	-
	2013年1月末日	513	-	1.0117	-
	2013年2月末日	505	-	1.0154	-
	2013年3月末日	509	-	1.0240	-
	2013年4月末日	521	-	1.0695	-
	2013年5月末日	520	-	1.0770	-
	2013年6月末日	478	-	1.0363	-

(注) 表中の末日とはその月の最終営業日を指します。

【分配の推移】

<ゴールドマン・サックス・世界債券オープンAコース(限定為替ヘッジ)>

期	計算期間	1口当たりの分配金(円)
第11期	自 2003年6月10日 至 2003年12月8日	0.0080
第12期	自 2003年12月9日 至 2004年6月7日	0.0075
第13期	自 2004年6月8日 至 2004年12月7日	0.0070
第14期	自 2004年12月8日 至 2005年6月7日	0.0070
第15期	自 2005年6月8日 至 2005年12月7日	0.0060
第16期	自 2005年12月8日 至 2006年6月7日	0.0060
第17期	自 2006年6月8日 至 2006年12月7日	0.0060
第18期	自 2006年12月8日 至 2007年6月7日	0.0060
第19期	自 2007年6月8日 至 2007年12月7日	0.0060
第20期	自 2007年12月8日 至 2008年6月9日	0.0060
第21期	自 2008年6月10日 至 2008年12月8日	0.0060
第22期	自 2008年12月9日 至 2009年6月8日	0.0060
第23期	自 2009年6月9日 至 2009年12月7日	0.0060
第24期	自 2009年12月8日 至 2010年6月7日	0.0060
第25期	自 2010年6月8日 至 2010年12月7日	0.0060
第26期	自 2010年12月8日 至 2011年6月7日	0.0060
第27期	自 2011年6月8日 至 2011年12月7日	0.0060
第28期	自 2011年12月8日 至 2012年6月7日	0.0060
第29期	自 2012年6月8日 至 2012年12月7日	0.0060
第30期	自 2012年12月8日 至 2013年6月7日	0.0060

<ゴールドマン・サックス・世界債券オープンBコース(為替ヘッジなし)>

期	計算期間	1口当たりの分配金(円)
第11期	自 2003年6月10日 至 2003年12月8日	0.0150
第12期	自 2003年12月9日 至 2004年6月7日	0.0135
第13期	自 2004年6月8日 至 2004年12月7日	0.0130
第14期	自 2004年12月8日 至 2005年6月7日	0.0130
第15期	自 2005年6月8日 至 2005年12月7日	0.0130
第16期	自 2005年12月8日 至 2006年6月7日	0.0130
第17期	自 2006年6月8日 至 2006年12月7日	0.0130
第18期	自 2006年12月8日 至 2007年6月7日	0.0130
第19期	自 2007年6月8日 至 2007年12月7日	0.0130
第20期	自 2007年12月8日 至 2008年6月9日	0.0130
第21期	自 2008年6月10日 至 2008年12月8日	0.0130
第22期	自 2008年12月9日 至 2009年6月8日	0.0130
第23期	自 2009年6月9日 至 2009年12月7日	0.0130
第24期	自 2009年12月8日 至 2010年6月7日	0.0130
第25期	自 2010年6月8日 至 2010年12月7日	0.0130
第26期	自 2010年12月8日 至 2011年6月7日	0.0130
第27期	自 2011年6月8日 至 2011年12月7日	0.0130
第28期	自 2011年12月8日 至 2012年6月7日	0.0130
第29期	自 2012年6月8日 至 2012年12月7日	0.0130
第30期	自 2012年12月8日 至 2013年6月7日	0.0130

<ゴールドマン・サックス・世界債券オープンCコース(毎月分配型、限定為替ヘッジ)>

期	計算期間	1口当たりの分配金 (円)
第12期	自 2003年6月10日 至 2003年7月7日	0.0010
第13期	自 2003年7月8日 至 2003年8月7日	0.0010
第14期	自 2003年8月8日 至 2003年9月8日	0.0015
第15期	自 2003年9月9日 至 2003年10月7日	0.0015
第16期	自 2003年10月8日 至 2003年11月7日	0.0015
第17期	自 2003年11月8日 至 2003年12月8日	0.0015
第18期	自 2003年12月9日 至 2004年1月7日	0.0015
第19期	自 2004年1月8日 至 2004年2月9日	0.0015
第20期	自 2004年2月10日 至 2004年3月8日	0.0010
第21期	自 2004年3月9日 至 2004年4月7日	0.0010
第22期	自 2004年4月8日 至 2004年5月7日	0.0010
第23期	自 2004年5月8日 至 2004年6月7日	0.0010
第24期	自 2004年6月8日 至 2004年7月7日	0.0010
第25期	自 2004年7月8日 至 2004年8月9日	0.0010
第26期	自 2004年8月10日 至 2004年9月7日	0.0010
第27期	自 2004年9月8日 至 2004年10月7日	0.0010
第28期	自 2004年10月8日 至 2004年11月8日	0.0010
第29期	自 2004年11月9日 至 2004年12月7日	0.0010
第30期	自 2004年12月8日 至 2005年1月7日	0.0010
第31期	自 2005年1月8日 至 2005年2月7日	0.0010
第32期	自 2005年2月8日 至 2005年3月7日	0.0010
第33期	自 2005年3月8日 至 2005年4月7日	0.0010
第34期	自 2005年4月8日 至 2005年5月9日	0.0010
第35期	自 2005年5月10日 至 2005年6月7日	0.0010
第36期	自 2005年6月8日 至 2005年7月7日	0.0010
第37期	自 2005年7月8日 至 2005年8月8日	0.0010
第38期	自 2005年8月9日 至 2005年9月7日	0.0010
第39期	自 2005年9月8日 至 2005年10月7日	0.0010
第40期	自 2005年10月8日 至 2005年11月7日	0.0010

期	計算期間	1口当たりの分配金 (円)
第41期	自 2005年11月8日 至 2005年12月7日	0.0010
第42期	自 2005年12月8日 至 2006年1月10日	0.0010
第43期	自 2006年1月11日 至 2006年2月7日	0.0010
第44期	自 2006年2月8日 至 2006年3月7日	0.0010
第45期	自 2006年3月8日 至 2006年4月7日	0.0010
第46期	自 2006年4月8日 至 2006年5月8日	0.0010
第47期	自 2006年5月9日 至 2006年6月7日	0.0010
第48期	自 2006年6月8日 至 2006年7月7日	0.0010
第49期	自 2006年7月8日 至 2006年8月7日	0.0010
第50期	自 2006年8月8日 至 2006年9月7日	0.0010
第51期	自 2006年9月8日 至 2006年10月10日	0.0010
第52期	自 2006年10月11日 至 2006年11月7日	0.0010
第53期	自 2006年11月8日 至 2006年12月7日	0.0010
第54期	自 2006年12月8日 至 2007年1月9日	0.0010
第55期	自 2007年1月10日 至 2007年2月7日	0.0010
第56期	自 2007年2月8日 至 2007年3月7日	0.0010
第57期	自 2007年3月8日 至 2007年4月9日	0.0010
第58期	自 2007年4月10日 至 2007年5月7日	0.0010
第59期	自 2007年5月8日 至 2007年6月7日	0.0010
第60期	自 2007年6月8日 至 2007年7月9日	0.0010
第61期	自 2007年7月10日 至 2007年8月7日	0.0010
第62期	自 2007年8月8日 至 2007年9月7日	0.0010
第63期	自 2007年9月8日 至 2007年10月9日	0.0010
第64期	自 2007年10月10日 至 2007年11月7日	0.0010
第65期	自 2007年11月8日 至 2007年12月7日	0.0010
第66期	自 2007年12月8日 至 2008年1月7日	0.0010
第67期	自 2008年1月8日 至 2008年2月7日	0.0010
第68期	自 2008年2月8日 至 2008年3月7日	0.0010
第69期	自 2008年3月8日 至 2008年4月7日	0.0010

期	計算期間	1口当たりの分配金 (円)
第70期	自 2008年4月8日 至 2008年5月7日	0.0010
第71期	自 2008年5月8日 至 2008年6月9日	0.0010
第72期	自 2008年6月10日 至 2008年7月7日	0.0010
第73期	自 2008年7月8日 至 2008年8月7日	0.0010
第74期	自 2008年8月8日 至 2008年9月8日	0.0010
第75期	自 2008年9月9日 至 2008年10月7日	0.0010
第76期	自 2008年10月8日 至 2008年11月7日	0.0010
第77期	自 2008年11月8日 至 2008年12月8日	0.0010
第78期	自 2008年12月9日 至 2009年1月7日	0.0010
第79期	自 2009年1月8日 至 2009年2月9日	0.0010
第80期	自 2009年2月10日 至 2009年3月9日	0.0010
第81期	自 2009年3月10日 至 2009年4月7日	0.0010
第82期	自 2009年4月8日 至 2009年5月7日	0.0010
第83期	自 2009年5月8日 至 2009年6月8日	0.0010
第84期	自 2009年6月9日 至 2009年7月7日	0.0010
第85期	自 2009年7月8日 至 2009年8月7日	0.0010
第86期	自 2009年8月8日 至 2009年9月7日	0.0010
第87期	自 2009年9月8日 至 2009年10月7日	0.0010
第88期	自 2009年10月8日 至 2009年11月9日	0.0010
第89期	自 2009年11月10日 至 2009年12月7日	0.0010
第90期	自 2009年12月8日 至 2010年1月7日	0.0010
第91期	自 2010年1月8日 至 2010年2月8日	0.0010
第92期	自 2010年2月9日 至 2010年3月8日	0.0010
第93期	自 2010年3月9日 至 2010年4月7日	0.0010
第94期	自 2010年4月8日 至 2010年5月7日	0.0010
第95期	自 2010年5月8日 至 2010年6月7日	0.0010
第96期	自 2010年6月8日 至 2010年7月7日	0.0010
第97期	自 2010年7月8日 至 2010年8月9日	0.0010
第98期	自 2010年8月10日 至 2010年9月7日	0.0010

期	計算期間	1口当たりの分配金 (円)
第99期	自 2010年9月8日 至 2010年10月7日	0.0010
第100期	自 2010年10月8日 至 2010年11月8日	0.0010
第101期	自 2010年11月9日 至 2010年12月7日	0.0010
第102期	自 2010年12月8日 至 2011年1月7日	0.0010
第103期	自 2011年1月8日 至 2011年2月7日	0.0010
第104期	自 2011年2月8日 至 2011年3月7日	0.0010
第105期	自 2011年3月8日 至 2011年4月7日	0.0010
第106期	自 2011年4月8日 至 2011年5月9日	0.0010
第107期	自 2011年5月10日 至 2011年6月7日	0.0010
第108期	自 2011年6月8日 至 2011年7月7日	0.0030
第109期	自 2011年7月8日 至 2011年8月8日	0.0030
第110期	自 2011年8月9日 至 2011年9月7日	0.0030
第111期	自 2011年9月8日 至 2011年10月7日	0.0030
第112期	自 2011年10月8日 至 2011年11月7日	0.0030
第113期	自 2011年11月8日 至 2011年12月7日	0.0030
第114期	自 2011年12月8日 至 2012年1月10日	0.0030
第115期	自 2012年1月11日 至 2012年2月7日	0.0030
第116期	自 2012年2月8日 至 2012年3月7日	0.0030
第117期	自 2012年3月8日 至 2012年4月9日	0.0030
第118期	自 2012年4月10日 至 2012年5月7日	0.0030
第119期	自 2012年5月8日 至 2012年6月7日	0.0030
第120期	自 2012年6月8日 至 2012年7月9日	0.0030
第121期	自 2012年7月10日 至 2012年8月7日	0.0030
第122期	自 2012年8月8日 至 2012年9月7日	0.0030
第123期	自 2012年9月8日 至 2012年10月9日	0.0030
第124期	自 2012年10月10日 至 2012年11月7日	0.0030
第125期	自 2012年11月8日 至 2012年12月7日	0.0030
第126期	自 2012年12月8日 至 2013年1月7日	0.0030
第127期	自 2013年1月8日 至 2013年2月7日	0.0030

期	計算期間	1口当たりの分配金 (円)
第128期	自 2013年2月8日 至 2013年3月7日	0.0030
第129期	自 2013年3月8日 至 2013年4月8日	0.0030
第130期	自 2013年4月9日 至 2013年5月7日	0.0030
第131期	自 2013年5月8日 至 2013年6月7日	0.0030

<ゴールドマン・サックス・世界債券オープンDコース(毎月分配型、為替ヘッジなし)>

期	計算期間	1口当たりの分配金 (円)
第12期	自 2003年6月10日 至 2003年7月7日	0.0030
第13期	自 2003年7月8日 至 2003年8月7日	0.0030
第14期	自 2003年8月8日 至 2003年9月8日	0.0030
第15期	自 2003年9月9日 至 2003年10月7日	0.0030
第16期	自 2003年10月8日 至 2003年11月7日	0.0030
第17期	自 2003年11月8日 至 2003年12月8日	0.0030
第18期	自 2003年12月9日 至 2004年1月7日	0.0030
第19期	自 2004年1月8日 至 2004年2月9日	0.0030
第20期	自 2004年2月10日 至 2004年3月8日	0.0025
第21期	自 2004年3月9日 至 2004年4月7日	0.0025
第22期	自 2004年4月8日 至 2004年5月7日	0.0025
第23期	自 2004年5月8日 至 2004年6月7日	0.0025
第24期	自 2004年6月8日 至 2004年7月7日	0.0030
第25期	自 2004年7月8日 至 2004年8月9日	0.0030
第26期	自 2004年8月10日 至 2004年9月7日	0.0030
第27期	自 2004年9月8日 至 2004年10月7日	0.0025
第28期	自 2004年10月8日 至 2004年11月8日	0.0025
第29期	自 2004年11月9日 至 2004年12月7日	0.0025
第30期	自 2004年12月8日 至 2005年1月7日	0.0025
第31期	自 2005年1月8日 至 2005年2月7日	0.0025
第32期	自 2005年2月8日 至 2005年3月7日	0.0025
第33期	自 2005年3月8日 至 2005年4月7日	0.0025
第34期	自 2005年4月8日 至 2005年5月9日	0.0025
第35期	自 2005年5月10日 至 2005年6月7日	0.0025
第36期	自 2005年6月8日 至 2005年7月7日	0.0025
第37期	自 2005年7月8日 至 2005年8月8日	0.0025
第38期	自 2005年8月9日 至 2005年9月7日	0.0025
第39期	自 2005年9月8日 至 2005年10月7日	0.0025
第40期	自 2005年10月8日 至 2005年11月7日	0.0025

期	計算期間	1口当たりの分配金 (円)
第41期	自 2005年11月8日 至 2005年12月7日	0.0025
第42期	自 2005年12月8日 至 2006年1月10日	0.0025
第43期	自 2006年1月11日 至 2006年2月7日	0.0025
第44期	自 2006年2月8日 至 2006年3月7日	0.0025
第45期	自 2006年3月8日 至 2006年4月7日	0.0025
第46期	自 2006年4月8日 至 2006年5月8日	0.0025
第47期	自 2006年5月9日 至 2006年6月7日	0.0025
第48期	自 2006年6月8日 至 2006年7月7日	0.0025
第49期	自 2006年7月8日 至 2006年8月7日	0.0025
第50期	自 2006年8月8日 至 2006年9月7日	0.0025
第51期	自 2006年9月8日 至 2006年10月10日	0.0025
第52期	自 2006年10月11日 至 2006年11月7日	0.0025
第53期	自 2006年11月8日 至 2006年12月7日	0.0025
第54期	自 2006年12月8日 至 2007年1月9日	0.0025
第55期	自 2007年1月10日 至 2007年2月7日	0.0025
第56期	自 2007年2月8日 至 2007年3月7日	0.0025
第57期	自 2007年3月8日 至 2007年4月9日	0.0025
第58期	自 2007年4月10日 至 2007年5月7日	0.0025
第59期	自 2007年5月8日 至 2007年6月7日	0.0025
第60期	自 2007年6月8日 至 2007年7月9日	0.0025
第61期	自 2007年7月10日 至 2007年8月7日	0.0025
第62期	自 2007年8月8日 至 2007年9月7日	0.0025
第63期	自 2007年9月8日 至 2007年10月9日	0.0025
第64期	自 2007年10月10日 至 2007年11月7日	0.0025
第65期	自 2007年11月8日 至 2007年12月7日	0.0025
第66期	自 2007年12月8日 至 2008年1月7日	0.0025
第67期	自 2008年1月8日 至 2008年2月7日	0.0025
第68期	自 2008年2月8日 至 2008年3月7日	0.0025
第69期	自 2008年3月8日 至 2008年4月7日	0.0025

期	計算期間	1口当たりの分配金 (円)
第70期	自 2008年4月8日 至 2008年5月7日	0.0025
第71期	自 2008年5月8日 至 2008年6月9日	0.0025
第72期	自 2008年6月10日 至 2008年7月7日	0.0025
第73期	自 2008年7月8日 至 2008年8月7日	0.0025
第74期	自 2008年8月8日 至 2008年9月8日	0.0025
第75期	自 2008年9月9日 至 2008年10月7日	0.0025
第76期	自 2008年10月8日 至 2008年11月7日	0.0025
第77期	自 2008年11月8日 至 2008年12月8日	0.0025
第78期	自 2008年12月9日 至 2009年1月7日	0.0025
第79期	自 2009年1月8日 至 2009年2月9日	0.0025
第80期	自 2009年2月10日 至 2009年3月9日	0.0025
第81期	自 2009年3月10日 至 2009年4月7日	0.0025
第82期	自 2009年4月8日 至 2009年5月7日	0.0025
第83期	自 2009年5月8日 自 2009年6月8日	0.0025
第84期	自 2009年6月9日 至 2009年7月7日	0.0025
第85期	自 2009年7月8日 至 2009年8月7日	0.0025
第86期	自 2009年8月8日 至 2009年9月7日	0.0025
第87期	自 2009年9月8日 至 2009年10月7日	0.0025
第88期	自 2009年10月8日 至 2009年11月9日	0.0025
第89期	自 2009年11月10日 至 2009年12月7日	0.0025
第90期	自 2009年12月8日 至 2010年1月7日	0.0025
第91期	自 2010年1月8日 至 2010年2月8日	0.0025
第92期	自 2010年2月9日 至 2010年3月8日	0.0025
第93期	自 2010年3月9日 至 2010年4月7日	0.0025
第94期	自 2010年4月8日 至 2010年5月7日	0.0025
第95期	自 2010年5月8日 至 2010年6月7日	0.0025
第96期	自 2010年6月8日 至 2010年7月7日	0.0025
第97期	自 2010年7月8日 至 2010年8月9日	0.0025
第98期	自 2010年8月10日 至 2010年9月7日	0.0025

期	計算期間	1口当たりの分配金 (円)
第99期	自 2010年9月8日 至 2010年10月7日	0.0025
第100期	自 2010年10月8日 至 2010年11月8日	0.0025
第101期	自 2010年11月9日 至 2010年12月7日	0.0025
第102期	自 2010年12月8日 至 2011年1月7日	0.0025
第103期	自 2011年1月8日 至 2011年2月7日	0.0025
第104期	自 2011年2月8日 至 2011年3月7日	0.0025
第105期	自 2011年3月8日 至 2011年4月7日	0.0025
第106期	自 2011年4月8日 至 2011年5月9日	0.0025
第107期	自 2011年5月10日 至 2011年6月7日	0.0025
第108期	自 2011年6月8日 至 2011年7月7日	0.0030
第109期	自 2011年7月8日 至 2011年8月8日	0.0030
第110期	自 2011年8月9日 至 2011年9月7日	0.0030
第111期	自 2011年9月8日 至 2011年10月7日	0.0030
第112期	自 2011年10月8日 至 2011年11月7日	0.0030
第113期	自 2011年11月8日 至 2011年12月7日	0.0030
第114期	自 2011年12月8日 至 2012年1月10日	0.0030
第115期	自 2012年1月11日 至 2012年2月7日	0.0030
第116期	自 2012年2月8日 至 2012年3月7日	0.0030
第117期	自 2012年3月8日 至 2012年4月9日	0.0030
第118期	自 2012年4月10日 至 2012年5月7日	0.0030
第119期	自 2012年5月8日 至 2012年6月7日	0.0030
第120期	自 2012年6月8日 至 2012年7月9日	0.0030
第121期	自 2012年7月10日 至 2012年8月7日	0.0030
第122期	自 2012年8月8日 至 2012年9月7日	0.0030
第123期	自 2012年9月8日 至 2012年10月9日	0.0030
第124期	自 2012年10月10日 至 2012年11月7日	0.0030
第125期	自 2012年11月8日 至 2012年12月7日	0.0030
第126期	自 2012年12月8日 至 2013年1月7日	0.0030
第127期	自 2013年1月8日 至 2013年2月7日	0.0030

期	計算期間	1口当たりの分配金 (円)
第128期	自 2013年2月8日 至 2013年3月7日	0.0030
第129期	自 2013年3月8日 至 2013年4月8日	0.0030
第130期	自 2013年4月9日 至 2013年5月7日	0.0030
第131期	自 2013年5月8日 至 2013年6月7日	0.0030

【収益率の推移】

<ゴールドマン・サックス・世界債券オープンAコース（限定為替ヘッジ）>

期	計算期間	収益率（%）
第11期	自 2003年6月10日 至 2003年12月8日	2.7
第12期	自 2003年12月9日 至 2004年6月7日	0.2
第13期	自 2004年6月8日 至 2004年12月7日	2.7
第14期	自 2004年12月8日 至 2005年6月7日	1.7
第15期	自 2005年6月8日 至 2005年12月7日	1.0
第16期	自 2005年12月8日 至 2006年6月7日	3.1
第17期	自 2006年6月8日 至 2006年12月7日	0.7
第18期	自 2006年12月8日 至 2007年6月7日	2.8
第19期	自 2007年6月8日 至 2007年12月7日	3.0
第20期	自 2007年12月8日 至 2008年6月9日	3.5
第21期	自 2008年6月10日 至 2008年12月8日	0.5
第22期	自 2008年12月9日 至 2009年6月8日	2.3
第23期	自 2009年6月9日 至 2009年12月7日	6.4
第24期	自 2009年12月8日 至 2010年6月7日	3.4
第25期	自 2010年6月8日 至 2010年12月7日	0.4
第26期	自 2010年12月8日 至 2011年6月7日	0.3
第27期	自 2011年6月8日 至 2011年12月7日	1.9
第28期	自 2011年12月8日 至 2012年6月7日	4.2
第29期	自 2012年6月8日 至 2012年12月7日	2.0
第30期	自 2012年12月8日 至 2013年6月7日	0.8

<ゴールドマン・サックス・世界債券オープンBコース(為替ヘッジなし)>

期	計算期間	収益率(%)
第11期	自 2003年6月10日 至 2003年12月8日	6.6
第12期	自 2003年12月9日 至 2004年6月7日	3.2
第13期	自 2004年6月8日 至 2004年12月7日	2.3
第14期	自 2004年12月8日 至 2005年6月7日	1.2
第15期	自 2005年6月8日 至 2005年12月7日	7.2
第16期	自 2005年12月8日 至 2006年6月7日	2.9
第17期	自 2006年6月8日 至 2006年12月7日	4.9
第18期	自 2006年12月8日 至 2007年6月7日	2.9
第19期	自 2007年6月8日 至 2007年12月7日	2.4
第20期	自 2007年12月8日 至 2008年6月9日	3.1
第21期	自 2008年6月10日 至 2008年12月8日	15.0
第22期	自 2008年12月9日 至 2009年6月8日	11.0
第23期	自 2009年6月9日 至 2009年12月7日	2.4
第24期	自 2009年12月8日 至 2010年6月7日	3.8
第25期	自 2010年6月8日 至 2010年12月7日	2.3
第26期	自 2010年12月8日 至 2011年6月7日	1.2
第27期	自 2011年6月8日 至 2011年12月7日	2.7
第28期	自 2011年12月8日 至 2012年6月7日	4.0
第29期	自 2012年6月8日 至 2012年12月7日	6.4
第30期	自 2012年12月8日 至 2013年6月7日	13.6

<ゴールドマン・サックス・世界債券オープンCコース(毎月分配型、限定為替ヘッジ)>

期	計算期間	収益率(%)
第12期	自 2003年6月10日 至 2003年7月7日	1.5
第13期	自 2003年7月8日 至 2003年8月7日	1.7
第14期	自 2003年8月8日 至 2003年9月8日	0.8
第15期	自 2003年9月9日 至 2003年10月7日	1.1
第16期	自 2003年10月8日 至 2003年11月7日	0.9
第17期	自 2003年11月8日 至 2003年12月8日	1.0
第18期	自 2003年12月9日 至 2004年1月7日	0.4
第19期	自 2004年1月8日 至 2004年2月9日	0.9
第20期	自 2004年2月10日 至 2004年3月8日	0.8
第21期	自 2004年3月9日 至 2004年4月7日	0.5
第22期	自 2004年4月8日 至 2004年5月7日	0.9
第23期	自 2004年5月8日 至 2004年6月7日	0.7
第24期	自 2004年6月8日 至 2004年7月7日	0.7
第25期	自 2004年7月8日 至 2004年8月9日	0.6
第26期	自 2004年8月10日 至 2004年9月7日	0.6
第27期	自 2004年9月8日 至 2004年10月7日	0.8
第28期	自 2004年10月8日 至 2004年11月8日	0.3
第29期	自 2004年11月9日 至 2004年12月7日	0.8
第30期	自 2004年12月8日 至 2005年1月7日	0.2
第31期	自 2005年1月8日 至 2005年2月7日	0.9
第32期	自 2005年2月8日 至 2005年3月7日	0.8
第33期	自 2005年3月8日 至 2005年4月7日	0.3
第34期	自 2005年4月8日 至 2005年5月9日	0.5
第35期	自 2005年5月10日 至 2005年6月7日	0.6
第36期	自 2005年6月8日 至 2005年7月7日	0.2
第37期	自 2005年7月8日 至 2005年8月8日	0.6
第38期	自 2005年8月9日 至 2005年9月7日	0.8
第39期	自 2005年9月8日 至 2005年10月7日	0.5
第40期	自 2005年10月8日 至 2005年11月7日	0.6

期	計算期間	収益率(%)
第41期	自 2005年11月8日 至 2005年12月7日	0.3
第42期	自 2005年12月8日 至 2006年1月10日	0.2
第43期	自 2006年1月11日 至 2006年2月7日	1.0
第44期	自 2006年2月8日 至 2006年3月7日	0.5
第45期	自 2006年3月8日 至 2006年4月7日	1.1
第46期	自 2006年4月8日 至 2006年5月8日	0.7
第47期	自 2006年5月9日 至 2006年6月7日	0.0
第48期	自 2006年6月8日 至 2006年7月7日	0.7
第49期	自 2006年7月8日 至 2006年8月7日	0.8
第50期	自 2006年8月8日 至 2006年9月7日	0.0
第51期	自 2006年9月8日 至 2006年10月10日	0.2
第52期	自 2006年10月11日 至 2006年11月7日	0.0
第53期	自 2006年11月8日 至 2006年12月7日	0.6
第54期	自 2006年12月8日 至 2007年1月9日	0.9
第55期	自 2007年1月10日 至 2007年2月7日	0.5
第56期	自 2007年2月8日 至 2007年3月7日	0.1
第57期	自 2007年3月8日 至 2007年4月9日	0.6
第58期	自 2007年4月10日 至 2007年5月7日	0.1
第59期	自 2007年5月8日 至 2007年6月7日	0.9
第60期	自 2007年6月8日 至 2007年7月9日	0.6
第61期	自 2007年7月10日 至 2007年8月7日	1.2
第62期	自 2007年8月8日 至 2007年9月7日	0.7
第63期	自 2007年9月8日 至 2007年10月9日	0.5
第64期	自 2007年10月10日 至 2007年11月7日	1.0
第65期	自 2007年11月8日 至 2007年12月7日	1.2
第66期	自 2007年12月8日 至 2008年1月7日	0.9
第67期	自 2008年1月8日 至 2008年2月7日	1.2
第68期	自 2008年2月8日 至 2008年3月7日	1.0
第69期	自 2008年3月8日 至 2008年4月7日	1.8

期	計算期間	収益率(%)
第70期	自 2008年4月8日 至 2008年5月7日	0.9
第71期	自 2008年5月8日 至 2008年6月9日	1.8
第72期	自 2008年6月10日 至 2008年7月7日	0.9
第73期	自 2008年7月8日 至 2008年8月7日	0.1
第74期	自 2008年8月8日 至 2008年9月8日	1.3
第75期	自 2008年9月9日 至 2008年10月7日	0.0
第76期	自 2008年10月8日 至 2008年11月7日	1.3
第77期	自 2008年11月8日 至 2008年12月8日	1.5
第78期	自 2008年12月9日 至 2009年1月7日	1.4
第79期	自 2009年1月8日 至 2009年2月9日	0.4
第80期	自 2009年2月10日 至 2009年3月9日	0.7
第81期	自 2009年3月10日 至 2009年4月7日	0.6
第82期	自 2009年4月8日 至 2009年5月7日	1.1
第83期	自 2009年5月8日 至 2009年6月8日	0.1
第84期	自 2009年6月9日 至 2009年7月7日	2.1
第85期	自 2009年7月8日 至 2009年8月7日	1.5
第86期	自 2009年8月8日 至 2009年9月7日	1.1
第87期	自 2009年9月8日 至 2009年10月7日	1.0
第88期	自 2009年10月8日 至 2009年11月9日	0.0
第89期	自 2009年11月10日 至 2009年12月7日	0.6
第90期	自 2009年12月8日 至 2010年1月7日	0.3
第91期	自 2010年1月8日 至 2010年2月8日	0.8
第92期	自 2010年2月9日 至 2010年3月8日	0.1
第93期	自 2010年3月9日 至 2010年4月7日	0.1
第94期	自 2010年4月8日 至 2010年5月7日	1.9
第95期	自 2010年5月8日 至 2010年6月7日	0.0
第96期	自 2010年6月8日 至 2010年7月7日	0.6
第97期	自 2010年7月8日 至 2010年8月9日	0.9
第98期	自 2010年8月10日 至 2010年9月7日	0.2

期	計算期間	収益率(%)
第99期	自 2010年9月8日 至 2010年10月7日	1.0
第100期	自 2010年10月8日 至 2010年11月8日	0.8
第101期	自 2010年11月9日 至 2010年12月7日	1.6
第102期	自 2010年12月8日 至 2011年1月7日	0.8
第103期	自 2011年1月8日 至 2011年2月7日	0.6
第104期	自 2011年2月8日 至 2011年3月7日	0.0
第105期	自 2011年3月8日 至 2011年4月7日	0.5
第106期	自 2011年4月8日 至 2011年5月9日	1.2
第107期	自 2011年5月10日 至 2011年6月7日	0.5
第108期	自 2011年6月8日 至 2011年7月7日	0.4
第109期	自 2011年7月8日 至 2011年8月8日	1.3
第110期	自 2011年8月9日 至 2011年9月7日	1.5
第111期	自 2011年9月8日 至 2011年10月7日	0.1
第112期	自 2011年10月8日 至 2011年11月7日	0.0
第113期	自 2011年11月8日 至 2011年12月7日	0.4
第114期	自 2011年12月8日 至 2012年1月10日	0.7
第115期	自 2012年1月11日 至 2012年2月7日	0.9
第116期	自 2012年2月8日 至 2012年3月7日	0.6
第117期	自 2012年3月8日 至 2012年4月9日	0.1
第118期	自 2012年4月10日 至 2012年5月7日	0.9
第119期	自 2012年5月8日 至 2012年6月7日	1.0
第120期	自 2012年6月8日 至 2012年7月9日	0.2
第121期	自 2012年7月10日 至 2012年8月7日	0.5
第122期	自 2012年8月8日 至 2012年9月7日	0.1
第123期	自 2012年9月8日 至 2012年10月9日	0.4
第124期	自 2012年10月10日 至 2012年11月7日	0.1
第125期	自 2012年11月8日 至 2012年12月7日	0.7
第126期	自 2012年12月8日 至 2013年1月7日	0.5
第127期	自 2013年1月8日 至 2013年2月7日	0.3

期	計算期間	収益率(%)
第128期	自 2013年2月8日 至 2013年3月7日	0.7
第129期	自 2013年3月8日 至 2013年4月8日	1.4
第130期	自 2013年4月9日 至 2013年5月7日	0.3
第131期	自 2013年5月8日 至 2013年6月7日	1.5

<ゴールドマン・サックス・世界債券オープンDコース(毎月分配型、為替ヘッジなし)>

期	計算期間	収益率(%)
第12期	自 2003年6月10日 至 2003年7月7日	2.2
第13期	自 2003年7月8日 至 2003年8月7日	1.2
第14期	自 2003年8月8日 至 2003年9月8日	3.2
第15期	自 2003年9月9日 至 2003年10月7日	0.2
第16期	自 2003年10月8日 至 2003年11月7日	2.3
第17期	自 2003年11月8日 至 2003年12月8日	2.4
第18期	自 2003年12月9日 至 2004年1月7日	1.7
第19期	自 2004年1月8日 至 2004年2月9日	0.5
第20期	自 2004年2月10日 至 2004年3月8日	4.0
第21期	自 2004年3月9日 至 2004年4月7日	5.2
第22期	自 2004年4月8日 至 2004年5月7日	1.6
第23期	自 2004年5月8日 至 2004年6月7日	0.8
第24期	自 2004年6月8日 至 2004年7月7日	0.3
第25期	自 2004年7月8日 至 2004年8月9日	1.5
第26期	自 2004年8月10日 至 2004年9月7日	1.4
第27期	自 2004年9月8日 至 2004年10月7日	2.4
第28期	自 2004年10月8日 至 2004年11月8日	0.8
第29期	自 2004年11月9日 至 2004年12月7日	0.9
第30期	自 2004年12月8日 至 2005年1月7日	0.7
第31期	自 2005年1月8日 至 2005年2月7日	0.4
第32期	自 2005年2月8日 至 2005年3月7日	1.0
第33期	自 2005年3月8日 至 2005年4月7日	1.8
第34期	自 2005年4月8日 至 2005年5月9日	1.8
第35期	自 2005年5月10日 至 2005年6月7日	0.0
第36期	自 2005年6月8日 至 2005年7月7日	2.1
第37期	自 2005年7月8日 至 2005年8月8日	1.1
第38期	自 2005年8月9日 至 2005年9月7日	0.3
第39期	自 2005年9月8日 至 2005年10月7日	1.0
第40期	自 2005年10月8日 至 2005年11月7日	1.0

期	計算期間	収益率(%)
第41期	自 2005年11月8日 至 2005年12月7日	2.1
第42期	自 2005年12月8日 至 2006年1月10日	2.3
第43期	自 2006年1月11日 至 2006年2月7日	1.4
第44期	自 2006年2月8日 至 2006年3月7日	1.0
第45期	自 2006年3月8日 至 2006年4月7日	0.1
第46期	自 2006年4月8日 至 2006年5月8日	2.1
第47期	自 2006年5月9日 至 2006年6月7日	1.2
第48期	自 2006年6月8日 至 2006年7月7日	0.6
第49期	自 2006年7月8日 至 2006年8月7日	0.8
第50期	自 2006年8月8日 至 2006年9月7日	1.4
第51期	自 2006年9月8日 至 2006年10月10日	1.0
第52期	自 2006年10月11日 至 2006年11月7日	0.3
第53期	自 2006年11月8日 至 2006年12月7日	0.8
第54期	自 2006年12月8日 至 2007年1月9日	0.8
第55期	自 2007年1月10日 至 2007年2月7日	0.5
第56期	自 2007年2月8日 至 2007年3月7日	1.4
第57期	自 2007年3月8日 至 2007年4月9日	1.9
第58期	自 2007年4月10日 至 2007年5月7日	1.4
第59期	自 2007年5月8日 至 2007年6月7日	0.3
第60期	自 2007年6月8日 至 2007年7月9日	1.6
第61期	自 2007年7月10日 至 2007年8月7日	0.8
第62期	自 2007年8月8日 至 2007年9月7日	1.3
第63期	自 2007年9月8日 至 2007年10月9日	2.2
第64期	自 2007年10月10日 至 2007年11月7日	1.4
第65期	自 2007年11月8日 至 2007年12月7日	0.7
第66期	自 2007年12月8日 至 2008年1月7日	0.4
第67期	自 2008年1月8日 至 2008年2月7日	0.4
第68期	自 2008年2月8日 至 2008年3月7日	1.0
第69期	自 2008年3月8日 至 2008年4月7日	1.2

期	計算期間	収益率(%)
第70期	自 2008年4月8日 至 2008年5月7日	0.6
第71期	自 2008年5月8日 至 2008年6月9日	0.8
第72期	自 2008年6月10日 至 2008年7月7日	0.3
第73期	自 2008年7月8日 至 2008年8月7日	1.0
第74期	自 2008年8月8日 至 2008年9月8日	2.4
第75期	自 2008年9月9日 至 2008年10月7日	6.1
第76期	自 2008年10月8日 至 2008年11月7日	6.8
第77期	自 2008年11月8日 至 2008年12月8日	1.7
第78期	自 2008年12月9日 至 2009年1月7日	4.4
第79期	自 2009年1月8日 至 2009年2月9日	3.0
第80期	自 2009年2月10日 至 2009年3月9日	4.2
第81期	自 2009年3月10日 至 2009年4月7日	3.3
第82期	自 2009年4月8日 至 2009年5月7日	0.1
第83期	自 2009年5月8日 至 2009年6月8日	2.0
第84期	自 2009年6月9日 至 2009年7月7日	0.1
第85期	自 2009年7月8日 至 2009年8月7日	2.8
第86期	自 2009年8月8日 至 2009年9月7日	0.9
第87期	自 2009年9月8日 至 2009年10月7日	1.4
第88期	自 2009年10月8日 至 2009年11月9日	1.2
第89期	自 2009年11月10日 至 2009年12月7日	0.8
第90期	自 2009年12月8日 至 2010年1月7日	0.7
第91期	自 2010年1月8日 至 2010年2月8日	3.4
第92期	自 2010年2月9日 至 2010年3月8日	0.9
第93期	自 2010年3月9日 至 2010年4月7日	2.0
第94期	自 2010年4月8日 至 2010年5月7日	1.8
第95期	自 2010年5月8日 至 2010年6月7日	2.0
第96期	自 2010年6月8日 至 2010年7月7日	0.1
第97期	自 2010年7月8日 至 2010年8月9日	1.2
第98期	自 2010年8月10日 至 2010年9月7日	2.1

期	計算期間	収益率(%)
第99期	自 2010年9月8日 至 2010年10月7日	2.8
第100期	自 2010年10月8日 至 2010年11月8日	1.7
第101期	自 2010年11月9日 至 2010年12月7日	2.2
第102期	自 2010年12月8日 至 2011年1月7日	0.8
第103期	自 2011年1月8日 至 2011年2月7日	0.2
第104期	自 2011年2月8日 至 2011年3月7日	1.0
第105期	自 2011年3月8日 至 2011年4月7日	2.9
第106期	自 2011年4月8日 至 2011年5月9日	2.5
第107期	自 2011年5月10日 至 2011年6月7日	0.6
第108期	自 2011年6月8日 至 2011年7月7日	0.3
第109期	自 2011年7月8日 至 2011年8月8日	0.9
第110期	自 2011年8月9日 至 2011年9月7日	0.2
第111期	自 2011年9月8日 至 2011年10月7日	2.3
第112期	自 2011年10月8日 至 2011年11月7日	2.4
第113期	自 2011年11月8日 至 2011年12月7日	1.8
第114期	自 2011年12月8日 至 2012年1月10日	1.3
第115期	自 2012年1月11日 至 2012年2月7日	1.6
第116期	自 2012年2月8日 至 2012年3月7日	4.3
第117期	自 2012年3月8日 至 2012年4月9日	0.7
第118期	自 2012年4月10日 至 2012年5月7日	0.5
第119期	自 2012年5月8日 至 2012年6月7日	0.6
第120期	自 2012年6月8日 至 2012年7月9日	0.1
第121期	自 2012年7月10日 至 2012年8月7日	0.2
第122期	自 2012年8月8日 至 2012年9月7日	1.3
第123期	自 2012年9月8日 至 2012年10月9日	0.7
第124期	自 2012年10月10日 至 2012年11月7日	1.3
第125期	自 2012年11月8日 至 2012年12月7日	3.1
第126期	自 2012年12月8日 至 2013年1月7日	4.4
第127期	自 2013年1月8日 至 2013年2月7日	5.6

期	計算期間	収益率(%)
第128期	自 2013年2月8日 至 2013年3月7日	0.3
第129期	自 2013年3月8日 至 2013年4月8日	4.8
第130期	自 2013年4月9日 至 2013年5月7日	1.0
第131期	自 2013年5月8日 至 2013年6月7日	2.5

(4) 【設定及び解約の実績】

<ゴールドマン・サックス・世界債券オープンAコース(限定為替ヘッジ)>

下記計算期間中の設定及び解約の実績ならびに当該計算期末の発行済み口数は次の通りです。

期	計算期間	設定口数(口)	解約口数(口)	発行済み口数(口)
第11期	自 2003年6月10日 至 2003年12月8日	478,705,836 (0)	1,519,620,595 (0)	12,153,421,908 (0)
第12期	自 2003年12月9日 至 2004年6月7日	316,477,910 (0)	1,481,786,622 (0)	10,988,113,196 (0)
第13期	自 2004年6月8日 至 2004年12月7日	283,946,872 (0)	1,255,273,682 (0)	10,016,786,386 (0)
第14期	自 2004年12月8日 至 2005年6月7日	281,774,112 (0)	1,140,871,222 (0)	9,157,689,276 (0)
第15期	自 2005年6月8日 至 2005年12月7日	221,501,955 (0)	685,492,714 (0)	8,693,698,517 (0)
第16期	自 2005年12月8日 至 2006年6月7日	167,827,655 (0)	894,767,590 (0)	7,966,758,582 (0)
第17期	自 2006年6月8日 至 2006年12月7日	262,237,738 (0)	1,015,996,263 (0)	7,213,000,057 (0)
第18期	自 2006年12月8日 至 2007年6月7日	201,547,357 (0)	778,372,231 (0)	6,636,175,183 (0)
第19期	自 2007年6月8日 至 2007年12月7日	126,932,721 (0)	593,566,193 (0)	6,169,541,711 (0)
第20期	自 2007年12月8日 至 2008年6月9日	188,901,808 (0)	608,697,808 (0)	5,749,745,711 (0)
第21期	自 2008年6月10日 至 2008年12月8日	109,893,040 (0)	750,228,457 (0)	5,109,410,294 (0)
第22期	自 2008年12月9日 至 2009年6月8日	90,851,707 (0)	324,584,613 (0)	4,875,677,388 (0)
第23期	自 2009年6月9日 至 2009年12月7日	81,397,300 (0)	340,639,004 (0)	4,616,435,684 (0)
第24期	自 2009年12月8日 至 2010年6月7日	79,963,746 (0)	1,113,977,633 (0)	3,582,421,797 (0)
第25期	自 2010年6月8日 至 2010年12月7日	76,058,271 (0)	452,426,867 (0)	3,206,053,201 (0)
第26期	自 2010年12月8日 至 2011年6月7日	78,588,939 (0)	123,976,590 (0)	3,160,665,550 (0)
第27期	自 2011年6月8日 至 2011年12月7日	74,285,011 (0)	192,927,285 (0)	3,042,023,276 (0)
第28期	自 2011年12月8日 至 2012年6月7日	83,257,090 (0)	133,287,863 (0)	2,991,992,503 (0)
第29期	自 2012年6月8日 至 2012年12月7日	313,213,940 (0)	263,109,711 (0)	3,042,096,732 (0)
第30期	自 2012年12月8日 至 2013年6月7日	205,849,901 (0)	195,239,294 (0)	3,052,707,339 (0)

(注) ()内の数字は本邦外における設定、解約及び発行済み口数です。

<ゴールドマン・サックス・世界債券オープンBコース(為替ヘッジなし)>

下記計算期間中の設定及び解約の実績ならびに当該計算期末の発行済み口数は次の通りです。

期	計算期間	設定口数(口)	解約口数(口)	発行済み口数(口)
第11期	自 2003年6月10日 至 2003年12月8日	723,940,732 (0)	2,985,979,348 (0)	19,793,658,681 (0)
第12期	自 2003年12月9日 至 2004年6月7日	519,800,381 (0)	2,037,509,858 (0)	18,275,949,204 (0)
第13期	自 2004年6月8日 至 2004年12月7日	557,410,021 (0)	1,900,850,868 (0)	16,932,508,357 (0)
第14期	自 2004年12月8日 至 2005年6月7日	463,006,337 (0)	1,471,679,173 (0)	15,923,835,521 (0)
第15期	自 2005年6月8日 至 2005年12月7日	516,001,205 (0)	1,607,046,132 (0)	14,832,790,594 (0)
第16期	自 2005年12月8日 至 2006年6月7日	630,200,139 (0)	1,622,384,797 (0)	13,840,605,936 (0)
第17期	自 2006年6月8日 至 2006年12月7日	559,408,904 (0)	1,800,869,440 (0)	12,599,145,400 (0)
第18期	自 2006年12月8日 至 2007年6月7日	406,696,751 (0)	1,931,671,341 (0)	11,074,170,810 (0)
第19期	自 2007年6月8日 至 2007年12月7日	331,659,140 (0)	1,005,891,003 (0)	10,399,938,947 (0)
第20期	自 2007年12月8日 至 2008年6月9日	297,409,339 (0)	1,130,803,480 (0)	9,566,544,806 (0)
第21期	自 2008年6月10日 至 2008年12月8日	256,099,938 (0)	833,574,455 (0)	8,989,070,289 (0)
第22期	自 2008年12月9日 至 2009年6月8日	234,485,488 (0)	577,232,047 (0)	8,646,323,730 (0)
第23期	自 2009年6月9日 至 2009年12月7日	202,099,883 (0)	705,170,827 (0)	8,143,252,786 (0)
第24期	自 2009年12月8日 至 2010年6月7日	201,713,622 (0)	1,211,024,787 (0)	7,133,941,621 (0)
第25期	自 2010年6月8日 至 2010年12月7日	200,249,779 (0)	673,385,916 (0)	6,660,805,484 (0)
第26期	自 2010年12月8日 至 2011年6月7日	196,109,330 (0)	435,465,183 (0)	6,421,449,631 (0)
第27期	自 2011年6月8日 至 2011年12月7日	184,931,766 (0)	497,802,980 (0)	6,108,578,417 (0)
第28期	自 2011年12月8日 至 2012年6月7日	175,974,791 (0)	383,141,831 (0)	5,901,411,377 (0)
第29期	自 2012年6月8日 至 2012年12月7日	159,151,686 (0)	392,504,465 (0)	5,668,058,598 (0)
第30期	自 2012年12月8日 至 2013年6月7日	152,958,928 (0)	745,298,363 (0)	5,075,719,163 (0)

(注) ()内の数字は本邦外における設定、解約及び発行済み口数です。

< ゴールドマン・サックス・世界債券オープンCコース(毎月分配型、限定為替ヘッジ) >

下記計算期間中の設定及び解約の実績ならびに当該計算期末の発行済み口数は次の通りです。

期	計算期間	設定口数(口)	解約口数(口)	発行済み口数(口)
第12期	自 2003年6月10日 至 2003年7月7日	530,230,000 (0)	182,450,000 (0)	2,994,550,000 (0)
第13期	自 2003年7月8日 至 2003年8月7日	21,670,000 (0)	231,320,000 (0)	2,784,900,000 (0)
第14期	自 2003年8月8日 至 2003年9月8日	3,490,000 (0)	51,230,000 (0)	2,737,160,000 (0)
第15期	自 2003年9月9日 至 2003年10月7日	8,200,000 (0)	56,090,000 (0)	2,689,270,000 (0)
第16期	自 2003年10月8日 至 2003年11月7日	1,260,000 (0)	76,410,000 (0)	2,614,120,000 (0)
第17期	自 2003年11月8日 至 2003年12月8日	5,600,000 (0)	23,000,000 (0)	2,596,720,000 (0)
第18期	自 2003年12月9日 至 2004年1月7日	27,790,000 (0)	97,710,000 (0)	2,526,800,000 (0)
第19期	自 2004年1月8日 至 2004年2月9日	27,150,000 (0)	30,790,000 (0)	2,523,160,000 (0)
第20期	自 2004年2月10日 至 2004年3月8日	7,360,000 (0)	352,680,000 (0)	2,177,840,000 (0)
第21期	自 2004年3月9日 至 2004年4月7日	1,990,000 (0)	284,590,000 (0)	1,895,240,000 (0)
第22期	自 2004年4月8日 至 2004年5月7日	4,370,000 (0)	25,350,000 (0)	1,874,260,000 (0)
第23期	自 2004年5月8日 至 2004年6月7日	2,410,000 (0)	29,590,000 (0)	1,847,080,000 (0)
第24期	自 2004年6月8日 至 2004年7月7日	18,420,000 (0)	53,770,000 (0)	1,811,730,000 (0)
第25期	自 2004年7月8日 至 2004年8月9日	2,870,000 (0)	54,570,000 (0)	1,760,030,000 (0)
第26期	自 2004年8月10日 至 2004年9月7日	950,000 (0)	39,250,000 (0)	1,721,730,000 (0)
第27期	自 2004年9月8日 至 2004年10月7日	3,950,000 (0)	21,960,000 (0)	1,703,720,000 (0)
第28期	自 2004年10月8日 至 2004年11月8日	2,500,000 (0)	3,860,000 (0)	1,702,360,000 (0)
第29期	自 2004年11月9日 至 2004年12月7日	6,000,000 (0)	119,130,000 (0)	1,589,230,000 (0)
第30期	自 2004年12月8日 至 2005年1月7日	- (-)	8,650,000 (0)	1,580,580,000 (0)
第31期	自 2005年1月8日 至 2005年2月7日	7,590,000 (0)	16,550,000 (0)	1,571,620,000 (0)
第32期	自 2005年2月8日 至 2005年3月7日	32,700,000 (0)	133,460,000 (0)	1,470,860,000 (0)
第33期	自 2005年3月8日 至 2005年4月7日	10,060,000 (0)	278,700,000 (0)	1,202,220,000 (0)
第34期	自 2005年4月8日 至 2005年5月9日	10,810,000 (0)	25,200,000 (0)	1,187,830,000 (0)
第35期	自 2005年5月10日 至 2005年6月7日	20,850,000 (0)	37,410,000 (0)	1,171,270,000 (0)
第36期	自 2005年6月8日 至 2005年7月7日	5,500,000 (0)	15,180,000 (0)	1,161,590,000 (0)
第37期	自 2005年7月8日 至 2005年8月8日	10,000 (0)	55,860,000 (0)	1,105,740,000 (0)
第38期	自 2005年8月9日 至 2005年9月7日	28,130,000 (0)	19,700,000 (0)	1,114,170,000 (0)
第39期	自 2005年9月8日 至 2005年10月7日	580,000 (0)	48,910,000 (0)	1,065,840,000 (0)

期	計算期間	設定口数(口)	解約口数(口)	発行済み口数(口)
第40期	自 2005年10月8日 至 2005年11月7日	1,400,000 (0)	45,650,000 (0)	1,021,590,000 (0)
第41期	自 2005年11月8日 至 2005年12月7日	269,000,000 (0)	17,750,000 (0)	1,272,840,000 (0)
第42期	自 2005年12月8日 至 2006年1月10日	10,000 (0)	4,700,000 (0)	1,268,150,000 (0)
第43期	自 2006年1月11日 至 2006年2月7日	360,000 (0)	18,000,000 (0)	1,250,510,000 (0)
第44期	自 2006年2月8日 至 2006年3月7日	310,000 (0)	12,750,000 (0)	1,238,070,000 (0)
第45期	自 2006年3月8日 至 2006年4月7日	500,000 (0)	33,620,000 (0)	1,204,950,000 (0)
第46期	自 2006年4月8日 至 2006年5月8日	- (-)	13,440,000 (0)	1,191,510,000 (0)
第47期	自 2006年5月9日 至 2006年6月7日	1,000,000 (0)	31,110,000 (0)	1,161,400,000 (0)
第48期	自 2006年6月8日 至 2006年7月7日	- (-)	6,380,000 (0)	1,155,020,000 (0)
第49期	自 2006年7月8日 至 2006年8月7日	- (-)	282,620,000 (0)	872,400,000 (0)
第50期	自 2006年8月8日 至 2006年9月7日	10,000 (0)	45,100,000 (0)	827,310,000 (0)
第51期	自 2006年9月8日 至 2006年10月10日	10,000 (0)	17,260,000 (0)	810,060,000 (0)
第52期	自 2006年10月11日 至 2006年11月7日	- (-)	28,880,000 (0)	781,180,000 (0)
第53期	自 2006年11月8日 至 2006年12月7日	10,000 (0)	16,610,000 (0)	764,580,000 (0)
第54期	自 2006年12月8日 至 2007年1月9日	150,000 (0)	3,500,000 (0)	761,230,000 (0)
第55期	自 2007年1月10日 至 2007年2月7日	330,000 (0)	24,650,000 (0)	736,910,000 (0)
第56期	自 2007年2月8日 至 2007年3月7日	- (-)	21,090,000 (0)	715,820,000 (0)
第57期	自 2007年3月8日 至 2007年4月9日	700,000 (0)	61,250,000 (0)	655,270,000 (0)
第58期	自 2007年4月10日 至 2007年5月7日	- (-)	15,240,000 (0)	640,030,000 (0)
第59期	自 2007年5月8日 至 2007年6月7日	100,000 (0)	11,510,000 (0)	628,620,000 (0)
第60期	自 2007年6月8日 至 2007年7月9日	- (-)	31,410,000 (0)	597,210,000 (0)
第61期	自 2007年7月10日 至 2007年8月7日	500,000 (0)	27,000,000 (0)	570,710,000 (0)
第62期	自 2007年8月8日 至 2007年9月7日	600,000 (0)	16,070,000 (0)	555,240,000 (0)
第63期	自 2007年9月8日 至 2007年10月9日	- (-)	8,260,000 (0)	546,980,000 (0)
第64期	自 2007年10月10日 至 2007年11月7日	- (-)	5,250,000 (0)	541,730,000 (0)
第65期	自 2007年11月8日 至 2007年12月7日	100,000 (0)	22,470,000 (0)	519,360,000 (0)
第66期	自 2007年12月8日 至 2008年1月7日	- (-)	2,420,000 (0)	516,940,000 (0)
第67期	自 2008年1月8日 至 2008年2月7日	600,000 (0)	8,550,000 (0)	508,990,000 (0)
第68期	自 2008年2月8日 至 2008年3月7日	- (-)	21,010,000 (0)	487,980,000 (0)

期	計算期間	設定口数(口)	解約口数(口)	発行済み口数(口)
第69期	自 2008年3月8日 至 2008年4月7日	10,000 (0)	20,450,000 (0)	467,540,000 (0)
第70期	自 2008年4月8日 至 2008年5月7日	10,000 (0)	5,950,000 (0)	461,600,000 (0)
第71期	自 2008年5月8日 至 2008年6月9日	10,000 (0)	- (-)	461,610,000 (0)
第72期	自 2008年6月10日 至 2008年7月7日	- (-)	3,300,000 (0)	458,310,000 (0)
第73期	自 2008年7月8日 至 2008年8月7日	- (-)	16,920,000 (0)	441,390,000 (0)
第74期	自 2008年8月8日 至 2008年9月8日	- (-)	3,710,000 (0)	437,680,000 (0)
第75期	自 2008年9月9日 至 2008年10月7日	- (-)	- (-)	437,680,000 (0)
第76期	自 2008年10月8日 至 2008年11月7日	100,000 (0)	8,150,000 (0)	429,630,000 (0)
第77期	自 2008年11月8日 至 2008年12月8日	- (-)	47,950,000 (0)	381,680,000 (0)
第78期	自 2008年12月9日 至 2009年1月7日	- (-)	25,570,000 (0)	356,110,000 (0)
第79期	自 2009年1月8日 至 2009年2月9日	- (-)	700,000 (0)	355,410,000 (0)
第80期	自 2009年2月10日 至 2009年3月9日	- (-)	5,320,000 (0)	350,090,000 (0)
第81期	自 2009年3月10日 至 2009年4月7日	- (-)	950,000 (0)	349,140,000 (0)
第82期	自 2009年4月8日 至 2009年5月7日	- (-)	200,000 (0)	348,940,000 (0)
第83期	自 2009年5月8日 至 2009年6月8日	- (-)	4,400,000 (0)	344,540,000 (0)
第84期	自 2009年6月9日 至 2009年7月7日	- (-)	10,930,000 (0)	333,610,000 (0)
第85期	自 2009年7月8日 至 2009年8月7日	- (-)	3,750,000 (0)	329,860,000 (0)
第86期	自 2009年8月8日 至 2009年9月7日	- (-)	9,500,000 (0)	320,360,000 (0)
第87期	自 2009年9月8日 至 2009年10月7日	40,000 (0)	900,000 (0)	319,500,000 (0)
第88期	自 2009年10月8日 至 2009年11月9日	- (-)	9,430,000 (0)	310,070,000 (0)
第89期	自 2009年11月10日 至 2009年12月7日	- (-)	7,000,000 (0)	303,070,000 (0)
第90期	自 2009年12月8日 至 2010年1月7日	- (-)	- (-)	303,070,000 (0)
第91期	自 2010年1月8日 至 2010年2月8日	30,000 (0)	20,000,000 (0)	283,100,000 (0)
第92期	自 2010年2月9日 至 2010年3月8日	- (-)	5,000,000 (0)	278,100,000 (0)
第93期	自 2010年3月9日 至 2010年4月7日	- (-)	8,750,000 (0)	269,350,000 (0)
第94期	自 2010年4月8日 至 2010年5月7日	20,000 (0)	16,550,000 (0)	252,820,000 (0)
第95期	自 2010年5月8日 至 2010年6月7日	50,000 (0)	100,000 (0)	252,770,000 (0)
第96期	自 2010年6月8日 至 2010年7月7日	- (-)	2,140,000 (0)	250,630,000 (0)
第97期	自 2010年7月8日 至 2010年8月9日	10,000 (0)	14,090,000 (0)	236,550,000 (0)

期	計算期間	設定口数(口)	解約口数(口)	発行済み口数(口)
第98期	自 2010年8月10日 至 2010年9月7日	- (-)	3,000,000 (0)	233,550,000 (0)
第99期	自 2010年9月8日 至 2010年10月7日	- (-)	950,000 (0)	232,600,000 (0)
第100期	自 2010年10月8日 至 2010年11月8日	100,000 (0)	2,500,000 (0)	230,200,000 (0)
第101期	自 2010年11月9日 至 2010年12月7日	20,000 (0)	2,510,000 (0)	227,710,000 (0)
第102期	自 2010年12月8日 至 2011年1月7日	- (-)	560,000 (0)	227,150,000 (0)
第103期	自 2011年1月8日 至 2011年2月7日	- (-)	5,100,000 (0)	222,050,000 (0)
第104期	自 2011年2月8日 至 2011年3月7日	- (-)	550,000 (0)	221,500,000 (0)
第105期	自 2011年3月8日 至 2011年4月7日	- (-)	540,000 (0)	220,960,000 (0)
第106期	自 2011年4月8日 至 2011年5月9日	- (-)	1,000,000 (0)	219,960,000 (0)
第107期	自 2011年5月10日 至 2011年6月7日	- (-)	- (-)	219,960,000 (0)
第108期	自 2011年6月8日 至 2011年7月7日	- (-)	850,000 (0)	219,110,000 (0)
第109期	自 2011年7月8日 至 2011年8月8日	13,000,000 (0)	2,800,000 (0)	229,310,000 (0)
第110期	自 2011年8月9日 至 2011年9月7日	10,000 (0)	500,000 (0)	228,820,000 (0)
第111期	自 2011年9月8日 至 2011年10月7日	- (-)	1,900,000 (0)	226,920,000 (0)
第112期	自 2011年10月8日 至 2011年11月7日	10,000 (0)	480,000 (0)	226,450,000 (0)
第113期	自 2011年11月8日 至 2011年12月7日	10,000 (0)	2,000,000 (0)	224,460,000 (0)
第114期	自 2011年12月8日 至 2012年1月10日	- (-)	- (-)	224,460,000 (0)
第115期	自 2012年1月11日 至 2012年2月7日	2,620,000 (0)	1,000,000 (0)	226,080,000 (0)
第116期	自 2012年2月8日 至 2012年3月7日	150,000 (0)	150,000 (0)	226,080,000 (0)
第117期	自 2012年3月8日 至 2012年4月9日	30,000 (0)	3,600,000 (0)	222,510,000 (0)
第118期	自 2012年4月10日 至 2012年5月7日	30,000 (0)	18,200,000 (0)	204,340,000 (0)
第119期	自 2012年5月8日 至 2012年6月7日	10,000 (0)	10,000 (0)	204,340,000 (0)
第120期	自 2012年6月8日 至 2012年7月9日	- (-)	- (-)	204,340,000 (0)
第121期	自 2012年7月10日 至 2012年8月7日	200,000 (0)	5,000,000 (0)	199,540,000 (0)
第122期	自 2012年8月8日 至 2012年9月7日	470,000 (0)	- (-)	200,010,000 (0)
第123期	自 2012年9月8日 至 2012年10月9日	110,000 (0)	- (-)	200,120,000 (0)
第124期	自 2012年10月10日 至 2012年11月7日	9,200,000 (0)	12,530,000 (0)	196,790,000 (0)
第125期	自 2012年11月8日 至 2012年12月7日	9,360,000 (0)	13,310,000 (0)	192,840,000 (0)
第126期	自 2012年12月8日 至 2013年1月7日	9,330,000 (0)	- (-)	202,170,000 (0)

期	計算期間	設定口数(口)	解約口数(口)	発行済み口数(口)
第127期	自 2013年1月8日 至 2013年2月7日	4,620,000 (0)	1,050,000 (0)	205,740,000 (0)
第128期	自 2013年2月8日 至 2013年3月7日	2,510,000 (0)	- (-)	208,250,000 (0)
第129期	自 2013年3月8日 至 2013年4月8日	62,150,000 (0)	50,000 (0)	270,350,000 (0)
第130期	自 2013年4月9日 至 2013年5月7日	130,000 (0)	- (-)	270,480,000 (0)
第131期	自 2013年5月8日 至 2013年6月7日	560,000 (0)	4,900,000 (0)	266,140,000 (0)

(注) ()内の数字は本邦外における設定、解約及び発行済み口数です。

<ゴールドマン・サックス・世界債券オープンDコース(毎月分配型、為替ヘッジなし)>

下記計算期間中の設定及び解約の実績ならびに当該計算期末の発行済み口数は次の通りです。

期	計算期間	設定口数(口)	解約口数(口)	発行済み口数(口)
第12期	自 2003年6月10日 至 2003年7月7日	120,400,000 (0)	256,450,000 (0)	2,536,940,000 (0)
第13期	自 2003年7月8日 至 2003年8月7日	102,270,000 (0)	244,610,000 (0)	2,394,600,000 (0)
第14期	自 2003年8月8日 至 2003年9月8日	29,520,000 (0)	42,230,000 (0)	2,381,890,000 (0)
第15期	自 2003年9月9日 至 2003年10月7日	46,770,000 (0)	31,420,000 (0)	2,397,240,000 (0)
第16期	自 2003年10月8日 至 2003年11月7日	21,900,000 (0)	105,040,000 (0)	2,314,100,000 (0)
第17期	自 2003年11月8日 至 2003年12月8日	1,900,000 (0)	27,780,000 (0)	2,288,220,000 (0)
第18期	自 2003年12月9日 至 2004年1月7日	5,850,000 (0)	46,580,000 (0)	2,247,490,000 (0)
第19期	自 2004年1月8日 至 2004年2月9日	38,220,000 (0)	92,460,000 (0)	2,193,250,000 (0)
第20期	自 2004年2月10日 至 2004年3月8日	41,220,000 (0)	95,500,000 (0)	2,138,970,000 (0)
第21期	自 2004年3月9日 至 2004年4月7日	32,010,000 (0)	27,020,000 (0)	2,143,960,000 (0)
第22期	自 2004年4月8日 至 2004年5月7日	4,120,000 (0)	21,340,000 (0)	2,126,740,000 (0)
第23期	自 2004年5月8日 至 2004年6月7日	45,590,000 (0)	88,370,000 (0)	2,083,960,000 (0)
第24期	自 2004年6月8日 至 2004年7月7日	57,490,000 (0)	97,140,000 (0)	2,044,310,000 (0)
第25期	自 2004年7月8日 至 2004年8月9日	63,550,000 (0)	50,110,000 (0)	2,057,750,000 (0)
第26期	自 2004年8月10日 至 2004年9月7日	26,000,000 (0)	83,210,000 (0)	2,000,540,000 (0)
第27期	自 2004年9月8日 至 2004年10月7日	15,800,000 (0)	47,770,000 (0)	1,968,570,000 (0)
第28期	自 2004年10月8日 至 2004年11月8日	26,910,000 (0)	59,550,000 (0)	1,935,930,000 (0)
第29期	自 2004年11月9日 至 2004年12月7日	13,440,000 (0)	7,910,000 (0)	1,941,460,000 (0)
第30期	自 2004年12月8日 至 2005年1月7日	20,410,000 (0)	19,980,000 (0)	1,941,890,000 (0)
第31期	自 2005年1月8日 至 2005年2月7日	5,250,000 (0)	66,370,000 (0)	1,880,770,000 (0)
第32期	自 2005年2月8日 至 2005年3月7日	30,170,000 (0)	54,810,000 (0)	1,856,130,000 (0)
第33期	自 2005年3月8日 至 2005年4月7日	16,930,000 (0)	20,840,000 (0)	1,852,220,000 (0)
第34期	自 2005年4月8日 至 2005年5月9日	21,770,000 (0)	61,070,000 (0)	1,812,920,000 (0)
第35期	自 2005年5月10日 至 2005年6月7日	57,310,000 (0)	31,840,000 (0)	1,838,390,000 (0)
第36期	自 2005年6月8日 至 2005年7月7日	14,270,000 (0)	17,290,000 (0)	1,835,370,000 (0)
第37期	自 2005年7月8日 至 2005年8月8日	10,580,000 (0)	48,320,000 (0)	1,797,630,000 (0)
第38期	自 2005年8月9日 至 2005年9月7日	7,680,000 (0)	34,030,000 (0)	1,771,280,000 (0)
第39期	自 2005年9月8日 至 2005年10月7日	146,530,000 (0)	19,720,000 (0)	1,898,090,000 (0)

期	計算期間	設定口数(口)	解約口数(口)	発行済み口数(口)
第40期	自 2005年10月8日 至 2005年11月7日	1,180,000 (0)	59,780,000 (0)	1,839,490,000 (0)
第41期	自 2005年11月8日 至 2005年12月7日	4,240,000 (0)	75,500,000 (0)	1,768,230,000 (0)
第42期	自 2005年12月8日 至 2006年1月10日	14,990,000 (0)	21,760,000 (0)	1,761,460,000 (0)
第43期	自 2006年1月11日 至 2006年2月7日	4,320,000 (0)	31,850,000 (0)	1,733,930,000 (0)
第44期	自 2006年2月8日 至 2006年3月7日	3,210,000 (0)	37,720,000 (0)	1,699,420,000 (0)
第45期	自 2006年3月8日 至 2006年4月7日	4,560,000 (0)	33,430,000 (0)	1,670,550,000 (0)
第46期	自 2006年4月8日 至 2006年5月8日	13,460,000 (0)	55,140,000 (0)	1,628,870,000 (0)
第47期	自 2006年5月9日 至 2006年6月7日	13,480,000 (0)	28,690,000 (0)	1,613,660,000 (0)
第48期	自 2006年6月8日 至 2006年7月7日	9,920,000 (0)	6,030,000 (0)	1,617,550,000 (0)
第49期	自 2006年7月8日 至 2006年8月7日	12,930,000 (0)	45,150,000 (0)	1,585,330,000 (0)
第50期	自 2006年8月8日 至 2006年9月7日	13,710,000 (0)	35,060,000 (0)	1,563,980,000 (0)
第51期	自 2006年9月8日 至 2006年10月10日	19,120,000 (0)	21,100,000 (0)	1,562,000,000 (0)
第52期	自 2006年10月11日 至 2006年11月7日	24,400,000 (0)	34,350,000 (0)	1,552,050,000 (0)
第53期	自 2006年11月8日 至 2006年12月7日	28,120,000 (0)	31,660,000 (0)	1,548,510,000 (0)
第54期	自 2006年12月8日 至 2007年1月9日	8,810,000 (0)	13,040,000 (0)	1,544,280,000 (0)
第55期	自 2007年1月10日 至 2007年2月7日	8,930,000 (0)	28,650,000 (0)	1,524,560,000 (0)
第56期	自 2007年2月8日 至 2007年3月7日	130,000 (0)	47,350,000 (0)	1,477,340,000 (0)
第57期	自 2007年3月8日 至 2007年4月9日	46,970,000 (0)	10,400,000 (0)	1,513,910,000 (0)
第58期	自 2007年4月10日 至 2007年5月7日	15,080,000 (0)	17,230,000 (0)	1,511,760,000 (0)
第59期	自 2007年5月8日 至 2007年6月7日	5,300,000 (0)	47,540,000 (0)	1,469,520,000 (0)
第60期	自 2007年6月8日 至 2007年7月9日	22,410,000 (0)	51,330,000 (0)	1,440,600,000 (0)
第61期	自 2007年7月10日 至 2007年8月7日	2,850,000 (0)	64,260,000 (0)	1,379,190,000 (0)
第62期	自 2007年8月8日 至 2007年9月7日	310,000 (0)	38,020,000 (0)	1,341,480,000 (0)
第63期	自 2007年9月8日 至 2007年10月9日	105,970,000 (0)	29,520,000 (0)	1,417,930,000 (0)
第64期	自 2007年10月10日 至 2007年11月7日	3,400,000 (0)	80,960,000 (0)	1,340,370,000 (0)
第65期	自 2007年11月8日 至 2007年12月7日	40,000 (0)	48,200,000 (0)	1,292,210,000 (0)
第66期	自 2007年12月8日 至 2008年1月7日	2,420,000 (0)	6,350,000 (0)	1,288,280,000 (0)
第67期	自 2008年1月8日 至 2008年2月7日	3,330,000 (0)	12,550,000 (0)	1,279,060,000 (0)
第68期	自 2008年2月8日 至 2008年3月7日	2,560,000 (0)	62,300,000 (0)	1,219,320,000 (0)

期	計算期間	設定口数(口)	解約口数(口)	発行済み口数(口)
第69期	自 2008年3月8日 至 2008年4月7日	8,510,000 (0)	9,310,000 (0)	1,218,520,000 (0)
第70期	自 2008年4月8日 至 2008年5月7日	600,000 (0)	13,210,000 (0)	1,205,910,000 (0)
第71期	自 2008年5月8日 至 2008年6月9日	70,000 (0)	18,110,000 (0)	1,187,870,000 (0)
第72期	自 2008年6月10日 至 2008年7月7日	920,000 (0)	33,650,000 (0)	1,155,140,000 (0)
第73期	自 2008年7月8日 至 2008年8月7日	10,000 (0)	17,730,000 (0)	1,137,420,000 (0)
第74期	自 2008年8月8日 至 2008年9月8日	- (-)	52,200,000 (0)	1,085,220,000 (0)
第75期	自 2008年9月9日 至 2008年10月7日	420,000 (0)	19,340,000 (0)	1,066,300,000 (0)
第76期	自 2008年10月8日 至 2008年11月7日	160,000 (0)	10,860,000 (0)	1,055,600,000 (0)
第77期	自 2008年11月8日 至 2008年12月8日	50,000 (0)	6,250,000 (0)	1,049,400,000 (0)
第78期	自 2008年12月9日 至 2009年1月7日	210,000 (0)	38,150,000 (0)	1,011,460,000 (0)
第79期	自 2009年1月8日 至 2009年2月9日	730,000 (0)	15,380,000 (0)	996,810,000 (0)
第80期	自 2009年2月10日 至 2009年3月9日	- (-)	21,750,000 (0)	975,060,000 (0)
第81期	自 2009年3月10日 至 2009年4月7日	- (-)	16,700,000 (0)	958,360,000 (0)
第82期	自 2009年4月8日 至 2009年5月7日	1,020,000 (0)	11,250,000 (0)	948,130,000 (0)
第83期	自 2009年5月8日 至 2009年6月8日	1,000,000 (0)	9,850,000 (0)	939,280,000 (0)
第84期	自 2009年6月9日 至 2009年7月7日	- (-)	7,180,000 (0)	932,100,000 (0)
第85期	自 2009年7月8日 至 2009年8月7日	200,000 (0)	16,900,000 (0)	915,400,000 (0)
第86期	自 2009年8月8日 至 2009年9月7日	100,000 (0)	17,500,000 (0)	898,000,000 (0)
第87期	自 2009年9月8日 至 2009年10月7日	160,000 (0)	23,630,000 (0)	874,530,000 (0)
第88期	自 2009年10月8日 至 2009年11月9日	160,000 (0)	16,560,000 (0)	858,130,000 (0)
第89期	自 2009年11月10日 至 2009年12月7日	210,000 (0)	9,530,000 (0)	848,810,000 (0)
第90期	自 2009年12月8日 至 2010年1月7日	270,000 (0)	22,870,000 (0)	826,210,000 (0)
第91期	自 2010年1月8日 至 2010年2月8日	160,000 (0)	12,830,000 (0)	813,540,000 (0)
第92期	自 2010年2月9日 至 2010年3月8日	30,000 (0)	1,000,000 (0)	812,570,000 (0)
第93期	自 2010年3月9日 至 2010年4月7日	- (-)	- (-)	812,570,000 (0)
第94期	自 2010年4月8日 至 2010年5月7日	10,000 (0)	12,330,000 (0)	800,250,000 (0)
第95期	自 2010年5月8日 至 2010年6月7日	30,000 (0)	12,050,000 (0)	788,230,000 (0)
第96期	自 2010年6月8日 至 2010年7月7日	20,000 (0)	22,820,000 (0)	765,430,000 (0)
第97期	自 2010年7月8日 至 2010年8月9日	130,000 (0)	1,500,000 (0)	764,060,000 (0)

期	計算期間	設定口数(口)	解約口数(口)	発行済み口数(口)
第98期	自 2010年8月10日 至 2010年9月7日	110,000 (0)	5,350,000 (0)	758,820,000 (0)
第99期	自 2010年9月8日 至 2010年10月7日	- (-)	4,860,000 (0)	753,960,000 (0)
第100期	自 2010年10月8日 至 2010年11月8日	- (-)	2,000,000 (0)	751,960,000 (0)
第101期	自 2010年11月9日 至 2010年12月7日	- (-)	8,300,000 (0)	743,660,000 (0)
第102期	自 2010年12月8日 至 2011年1月7日	100,000 (0)	3,850,000 (0)	739,910,000 (0)
第103期	自 2011年1月8日 至 2011年2月7日	100,000 (0)	6,500,000 (0)	733,510,000 (0)
第104期	自 2011年2月8日 至 2011年3月7日	10,000 (0)	17,560,000 (0)	715,960,000 (0)
第105期	自 2011年3月8日 至 2011年4月7日	- (-)	1,520,000 (0)	714,440,000 (0)
第106期	自 2011年4月8日 至 2011年5月9日	10,140,000 (0)	15,730,000 (0)	708,850,000 (0)
第107期	自 2011年5月10日 至 2011年6月7日	- (-)	1,450,000 (0)	707,400,000 (0)
第108期	自 2011年6月8日 至 2011年7月7日	50,000 (0)	4,530,000 (0)	702,920,000 (0)
第109期	自 2011年7月8日 至 2011年8月8日	100,000 (0)	3,670,000 (0)	699,350,000 (0)
第110期	自 2011年8月9日 至 2011年9月7日	- (-)	4,220,000 (0)	695,130,000 (0)
第111期	自 2011年9月8日 至 2011年10月7日	- (-)	4,210,000 (0)	690,920,000 (0)
第112期	自 2011年10月8日 至 2011年11月7日	10,000 (0)	103,840,000 (0)	587,090,000 (0)
第113期	自 2011年11月8日 至 2011年12月7日	- (-)	2,150,000 (0)	584,940,000 (0)
第114期	自 2011年12月8日 至 2012年1月10日	100,000 (0)	24,100,000 (0)	560,940,000 (0)
第115期	自 2012年1月11日 至 2012年2月7日	100,000 (0)	5,550,000 (0)	555,490,000 (0)
第116期	自 2012年2月8日 至 2012年3月7日	50,000 (0)	7,950,000 (0)	547,590,000 (0)
第117期	自 2012年3月8日 至 2012年4月9日	1,490,000 (0)	- (-)	549,080,000 (0)
第118期	自 2012年4月10日 至 2012年5月7日	- (-)	7,050,000 (0)	542,030,000 (0)
第119期	自 2012年5月8日 至 2012年6月7日	- (-)	5,500,000 (0)	536,530,000 (0)
第120期	自 2012年6月8日 至 2012年7月9日	100,000 (0)	7,200,000 (0)	529,430,000 (0)
第121期	自 2012年7月10日 至 2012年8月7日	- (-)	10,000,000 (0)	519,430,000 (0)
第122期	自 2012年8月8日 至 2012年9月7日	- (-)	130,000 (0)	519,300,000 (0)
第123期	自 2012年9月8日 至 2012年10月9日	- (-)	1,160,000 (0)	518,140,000 (0)
第124期	自 2012年10月10日 至 2012年11月7日	250,000 (0)	5,660,000 (0)	512,730,000 (0)
第125期	自 2012年11月8日 至 2012年12月7日	- (-)	1,500,000 (0)	511,230,000 (0)
第126期	自 2012年12月8日 至 2013年1月7日	200,000 (0)	500,000 (0)	510,930,000 (0)

期	計算期間	設定口数(口)	解約口数(口)	発行済み口数(口)
第127期	自 2013年1月8日 至 2013年2月7日	- (-)	5,090,000 (0)	505,840,000 (0)
第128期	自 2013年2月8日 至 2013年3月7日	200,000 (0)	7,760,000 (0)	498,280,000 (0)
第129期	自 2013年3月8日 至 2013年4月8日	- (-)	2,100,000 (0)	496,180,000 (0)
第130期	自 2013年4月9日 至 2013年5月7日	- (-)	8,500,000 (0)	487,680,000 (0)
第131期	自 2013年5月8日 至 2013年6月7日	10,000 (0)	4,710,000 (0)	482,980,000 (0)

(注) ()内の数字は本邦外における設定、解約及び発行済み口数です。

(参考)運用実績

最新の運用実績は委託会社のホームページ、または販売会社でご確認いただけます。

下記は過去の実績であり、将来の成果を保証するものではありません。

2013年6月28日現在

Aコース(限定為替ヘッジ)

基準価額・純資産の推移

2003年7月1日～2013年6月28日(設定日:1998年6月26日)

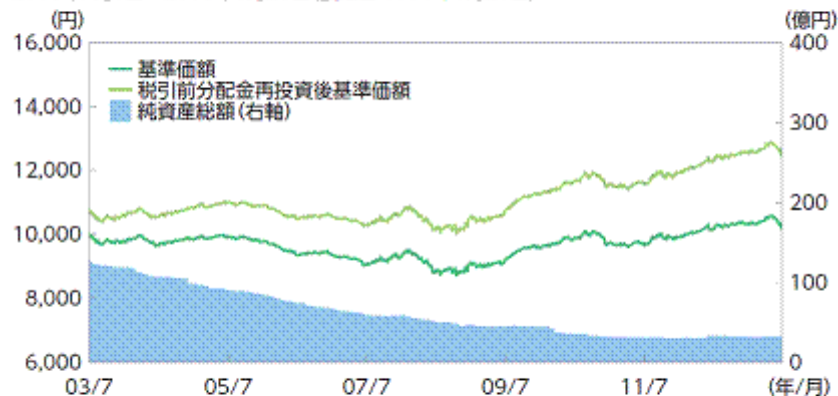

基準価額・純資産総額

基準価額	10,236円
純資産総額	31.3億円

期間別騰落率
(税引前分配金再投資)

期間	ファンド
1ヵ月	-1.45%
3ヵ月	-1.28%
6ヵ月	-0.60%
1年	1.92%
3年	7.33%
5年	22.67%
設定来	25.35%

●税引前分配金再投資後基準価額および期間別騰落率(税引前分配金再投資)とは、本ファンドの決算時に収益の分配があった場合に、その分配金(税引前)で本ファンドを購入(再投資)した場合の基準価額および騰落率です。

分配の推移(1万口当たり、税引前)

決算日	11/6/7	11/12/7	12/6/7	12/12/7	13/6/7	設定来累計
分配金	60円	60円	60円	60円	60円	1,970円

●運用状況によっては、分配金の金額が変わる場合、あるいは分配金が支払われない場合があります。

主要な資産の状況

	銘柄名	償還日	格付 ^(注)	クーポン	比率
1	ドイツ国債	2022/ 9 / 4	AAA/Aaa	1.500%	5.2%
2	アメリカ国債	2014/12/15	AA+/Aaa	0.250%	5.1%
3	イタリア国債	2017/ 6 / 1	BBB+/Baa2	4.750%	3.8%
4	アメリカ国債	2016/10/31	AA+/Aaa	1.000%	3.6%
5	イタリア国債	2022/11/ 1	BBB+/Baa2	5.500%	3.2%
6	アメリカ国債	2015/ 3 /15	AA+/Aaa	0.375%	3.0%
7	第87回利付国債(5年)	2014/12/20	AA-/Aa3	0.500%	2.8%
8	オランダ国債	2017/ 7 /15	AAA/Aaa	4.500%	2.8%
9	第89回利付国債(5年)	2015/ 6 /20	AA-/Aa3	0.400%	2.4%
10	ドイツ国債	2037/ 1 / 4	AAA/Aaa	4.000%	2.3%

(注)上記格付は、スタンダード&プアーズ(左)とムーディーズ(右)の格付けを表記しています。

年間収益率の推移

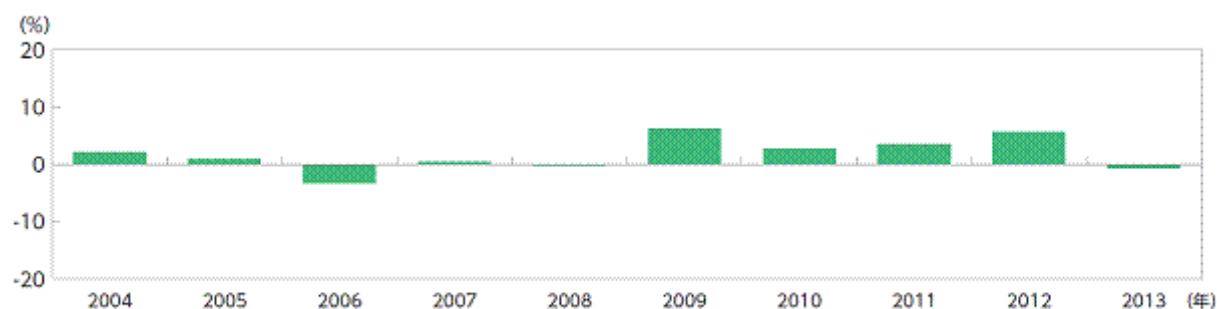

●本ファンドの収益率は、分配金(税引前)を再投資したものとして算出しています。

●2013年は1月から6月末までの騰落率を表示しています。

最新の運用実績は委託会社のホームページ、または販売会社でご確認いただけます。

下記は過去の実績であり、将来の成果を保証するものではありません。

2013年6月28日現在

Bコース(為替ヘッジなし)

基準価額・純資産の推移

2003年7月1日～2013年6月28日(設定日:1998年6月26日)



●税引前分配金再投資後基準価額および期間別騰落率(税引前分配金再投資)とは、本ファンドの決算時に収益の分配があった場合に、その分配金(税引前)で本ファンドを購入(再投資)した場合の基準価額および騰落率です。

基準価額・純資産総額

基準価額	8,634円
純資産総額	44.1億円

期間別騰落率

(税引前分配金再投資)

期間	ファンド
1ヵ月	-3.53%
3ヵ月	2.07%
6ヵ月	7.87%
1年	20.23%
3年	20.34%
5年	10.52%
設定来	37.40%

分配の推移(1万口当たり、税引前)

決算日	11/6/7	11/12/7	12/6/7	12/12/7	13/6/7	設定来累計
分配金	130円	130円	130円	130円	130円	3,907円

●運用状況によっては、分配金の金額が変わる場合、あるいは分配金が支払われない場合があります。

主要な資産の状況

	銘柄名	償還日	格付 ^(注)	クーポン	比率
1	イタリア国債	2017/ 6 / 1	BBB+/Baa2	4.750%	4.6%
2	第89回利付国債(5年)	2015/ 6 / 20	AA-/Aa3	0.400%	4.4%
3	アメリカ国債	2013/ 9 / 19	AA+/Aaa	0.000%	3.5%
4	ドイツ国債	2022/ 9 / 4	AAA/Aaa	1.500%	3.4%
5	ドイツ国債	2014/12/12	AAA/Aaa	0.000%	3.2%
6	アメリカ国債	2014/ 9 / 15	AA+/Aaa	0.250%	2.9%
7	イギリス国債	2016/ 1 / 22	AAA/Aa1	2.000%	2.5%
8	オランダ国債	2017/ 7 / 15	AAA/Aaa	4.500%	2.4%
9	イタリア国債	2022/11/ 1	BBB+/Baa2	5.500%	2.3%
10	フランス国債	2018/ 5 / 25	AA+/Aa1	1.000%	2.3%

(注)上記格付は、スタンダード&プアーズ(左)とムーディーズ(右)の格付けを表記しています。

年間収益率の推移

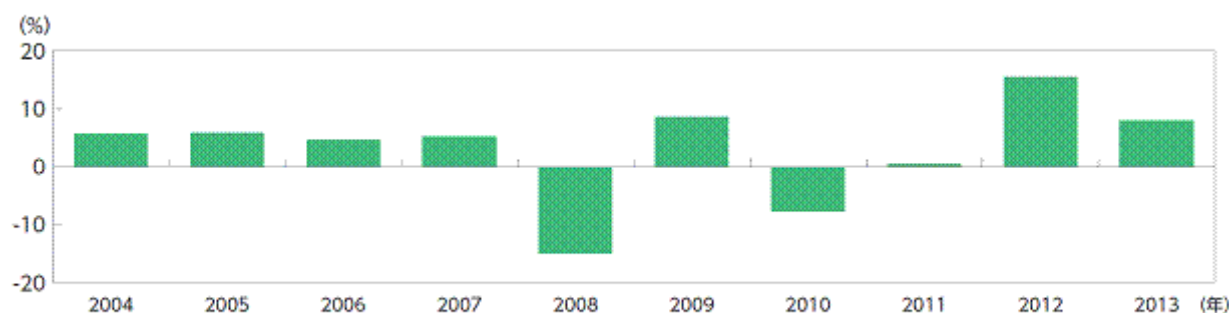

●本ファンドの収益率は、分配金(税引前)を再投資したものとして算出しています。

●2013年は1月から6月末までの騰落率を表示しています。

最新の運用実績は委託会社のホームページ、または販売会社でご確認いただけます。

下記は過去の実績であり、将来の成果を保証するものではありません。

2013年6月28日現在

Cコース(毎月分配型、限定為替ヘッジ)

基準価額・純資産の推移

2003年7月1日～2013年6月28日(設定日:2002年6月28日)

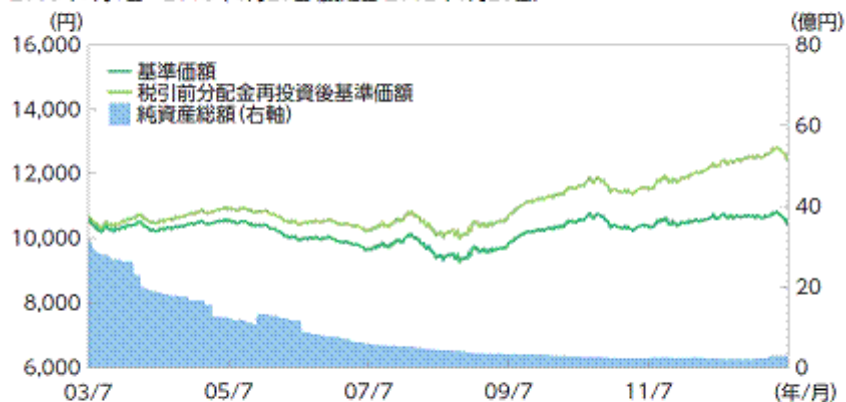

基準価額・純資産総額

基準価額	10,480円
純資産総額	2.9億円

期間別騰落率

(税引前分配金再投資)

期間	ファンド
1ヵ月	-1.45%
3ヵ月	-1.28%
6ヵ月	-0.60%
1年	1.93%
3年	7.30%
5年	22.61%
設定来	24.82%

●税引前分配金再投資後基準価額および期間別騰落率(税引前分配金再投資)とは、本ファンドの決算時に収益の分配があった場合に、その分配金(税引前)で本ファンドを購入(再投資)した場合の基準価額および騰落率です。

分配の推移(1万口当たり、税引前)

決算日	12/7/9	12/8/7	12/9/7	12/10/9	12/11/7	12/12/7	13/1/7	13/2/7	13/3/7	13/4/8	13/5/7	13/6/7	最近1年累計	設定来累計
分配金	30円	30円	30円	30円	30円	30円	30円	30円	30円	30円	30円	30円	360円	1,805円

●運用状況によっては、分配金の金額が変わる場合、あるいは分配金が支払われない場合があります。

主要な資産の状況

	銘柄名	償還日	格付 ^(注)	クーポン	比率
1	ドイツ国債	2022/9/4	AAA/Aaa	1.500%	5.2%
2	アメリカ国債	2014/12/15	AA+/Aaa	0.250%	5.1%
3	イタリア国債	2017/6/1	BBB+/Baa2	4.750%	3.8%
4	アメリカ国債	2016/10/31	AA+/Aaa	1.000%	3.6%
5	イタリア国債	2022/11/1	BBB+/Baa2	5.500%	3.2%
6	アメリカ国債	2015/3/15	AA+/Aaa	0.375%	3.0%
7	第87回利付国債(5年)	2014/12/20	AA-/Aa3	0.500%	2.8%
8	オランダ国債	2017/7/15	AAA/Aaa	4.500%	2.8%
9	第89回利付国債(5年)	2015/6/20	AA-/Aa3	0.400%	2.4%
10	ドイツ国債	2037/1/4	AAA/Aaa	4.000%	2.3%

(注)上記格付は、スタンダード&プアーズ(左)とムーディーズ(右)の格付けを表記しています。

年間収益率の推移

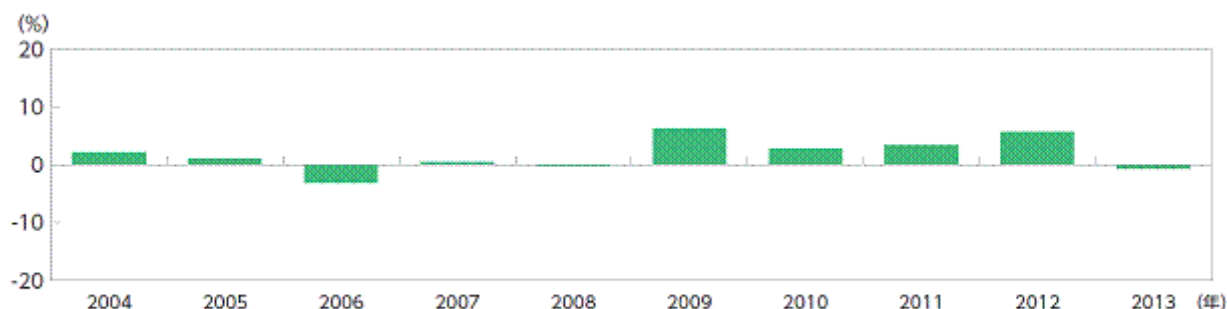

●本ファンドの収益率は、分配金(税引前)を再投資したものとして算出しています。

●2013年は1月から6月末までの騰落率を表示しています。

最新の運用実績は委託会社のホームページ、または販売会社でご確認いただけます。

下記は過去の実績であり、将来の成果を保証するものではありません。

2013年6月28日現在

Dコース(毎月分配型、為替ヘッジなし)

基準価額・純資産の推移

2003年7月1日～2013年6月28日(設定日:2002年6月28日)

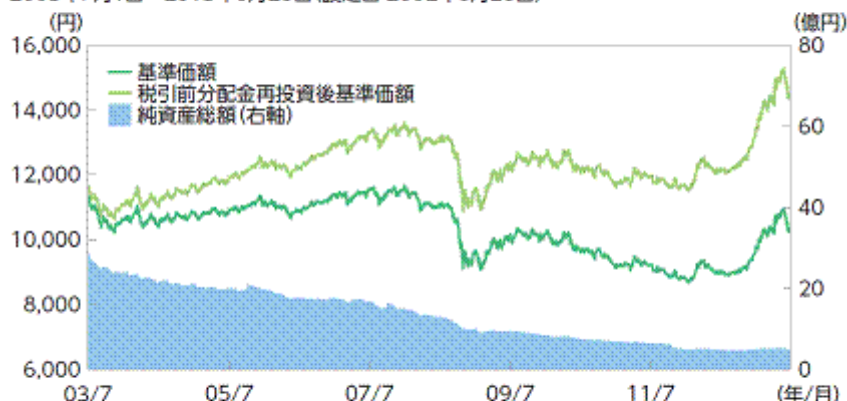

基準価額・純資産総額

基準価額	10,363円
純資産総額	4.8億円

期間別騰落率

(税引前分配金再投資)

期間	ファンド
1ヵ月	-3.50%
3ヵ月	2.06%
6ヵ月	7.84%
1年	20.16%
3年	20.30%
5年	10.54%
設定来	45.13%

●税引前分配金再投資後基準価額および期間別騰落率(税引前分配金再投資)とは、本ファンドの決算時に収益の分配があった場合に、その分配金(税引前)で本ファンドを購入(再投資)した場合の基準価額および騰落率です。

分配の推移(1万口当たり、税引前)

決算日	12/7/9	12/8/7	12/9/7	12/10/9	12/11/7	12/12/7	13/1/7	13/2/7	13/3/7	13/4/8	13/5/7	13/6/7	最近1年累計	設定来累計
分配金	30円	30円	30円	30円	30円	30円	30円	30円	30円	30円	30円	30円	360円	3,455円

●運用状況によっては、分配金の金額が変わる場合、あるいは分配金が支払われない場合があります。

主要な資産の状況

	銘柄名	償還日	格付 ^(注)	クーポン	比率
1	イタリア国債	2017/6/1	BBB+/Baa2	4.750%	4.6%
2	第89回利付国債(5年)	2015/6/20	AA-/Aa3	0.400%	4.4%
3	アメリカ国債	2013/9/19	AA+/Aaa	0.000%	3.5%
4	ドイツ国債	2022/9/4	AAA/Aaa	1.500%	3.4%
5	ドイツ国債	2014/12/12	AAA/Aaa	0.000%	3.2%
6	アメリカ国債	2014/9/15	AA+/Aaa	0.250%	2.9%
7	イギリス国債	2016/1/22	AAA/Aa1	2.000%	2.5%
8	オランダ国債	2017/7/15	AAA/Aaa	4.500%	2.4%
9	イタリア国債	2022/11/1	BBB+/Baa2	5.500%	2.3%
10	フランス国債	2018/5/25	AA+/Aa1	1.000%	2.3%

(注)上記格付は、スタンダード&プアーズ(左)とムーディーズ(右)の格付けを表記しています。

年間収益率の推移

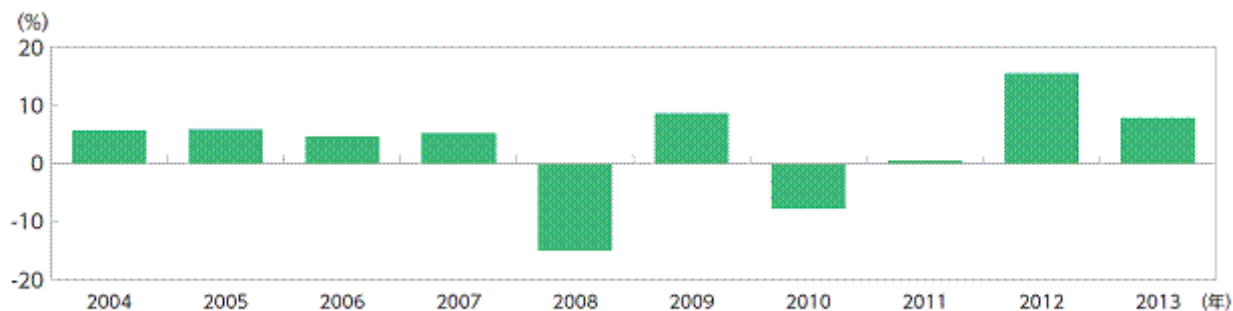

●本ファンドの収益率は、分配金(税引前)を再投資したものととして算出しています。

●2013年は1月から6月末までの騰落率を表示しています。

第2【管理及び運営】

1【申込（販売）手続等】

(1) 受益権の取得申込者は、販売会社において取引口座を開設のうえ、お買付のお申込みを行うものとします。お買付のお申込みは、販売会社所定の方法により、毎営業日^{*1}受け付けます。毎営業日の午後3時^{*2}までに、お買付のお申込みが行われかつ当該お申込みの受付に係る販売会社所定の事務手続が完了したものを当日の申込分とします。当日の受付終了後のお申込みについては、翌営業日にお買付のお申込みが行われたものとして取扱います。

*1 英国証券取引所もしくはニューヨーク証券取引所の休業日またはロンドンの銀行もしくはニューヨークの銀行の休業日（以下「ロンドンまたはニューヨークの休業日」といいます。）に該当する場合には、販売会社の営業日であっても、お買付のお申込みはお受けいたしません。なお、収益分配金の再投資に係る追加信託金のお申込みに限り、ロンドンまたはニューヨークの休業日においてもこれを受け付けるものとします。

*2 販売会社によっては午後3時より前に受付を締め切る場合がありますので、販売会社にご確認ください。

(2) AコースおよびBコースにおいては、収益分配金の受取方法により、収益分配時に収益分配金を受取る「一般コース」、収益分配金が税金を差引かれた後自動的に無手数料で再投資される「自動けいぞく投資コース」がありますので、どちらかのコースをお選びいただくこととなります（ただし、販売会社によっては、どちらか一方のみのお取り扱いとなる場合があります。）。一度お選びいただいたコースは原則として途中で変更することはできません。

「自動けいぞく投資コース」をお申込みの場合、お買付に際して、本ファンドに係る「自動けいぞく投資契約」（販売会社によっては名称が異なる場合があります。）を当該販売会社との間で結んでいただきます。なお、CコースおよびDコースにおいては、一般コースのみになります。詳しくは、販売会社へお問い合わせください。

(3) お買付価額は、取得申込日の翌営業日の基準価額とします。また、お申込みには申込手数料および当該申込手数料に係る消費税等相当額がかかります。ただし、自動けいぞく投資契約に基づいて収益分配金を再投資する場合は、各計算期間終了日の基準価額とします。最新の基準価額は販売会社または下記の照会先で入手可能です。

ゴールドマン・サックス・アセット・マネジメント株式会社

電話 : 03 (6437) 6000 (受付時間: 営業日の午前9時から午後5時まで)

ホームページ・アドレス : www.gsam.co.jp

また、原則として、日本経済新聞（朝刊）の「オープン基準価格」欄に、基準価額が掲載されます（略称：「世界債A」、「世界債B」、「世界債C」および「世界債D」）。

(4) お買付単位は以下のとおりです。

一般コース : 1万口以上1万口単位

自動けいぞく投資コース : 1万円以上1円単位

(注) ただし、販売会社によっては最低申込単位が異なる場合があります。

自動けいぞく投資契約に基づいて収益分配金を再投資する場合は、1口の整数倍をもって取得のお申込みに応じます。また、スイッチングによる本ファンドのお買付は1万口以上1万口単位（「自動けいぞく投資契約」を結ばれた場合には1万円以上1円単位）からお申込みいただけます。なお、「自動けいぞく投資コース」を選択した投資家が、所有する本ファンドの全額をもってスイッチングする場合は、1口単位からお申込みいただけます。

なお、「自動けいぞく投資コース」を選択した投資家が、販売会社との間で「定時定額購入サービス」等に関する契約等^{*}を取交わした場合、当該契約等で規定する取得申込みの単位によるものとします。

* 当該契約または規定については、同様の権利義務関係を規定する名称の異なる契約または規定を使用することがあり、この場合、当該別の名称に読み替えるものとします。なお、「定時定額購入サービス」等の取扱いの有無については、お申込みの販売会社にご確認ください。

(5) お買付代金は、取得申込日から起算して5営業日目までにお申込みの販売会社にお支払いください。なお、販売会社が別に定める所定の方法により上記の期日以前に取得申込代金をお支払いいただく場合があります。詳しくは、販売会社にお問い合わせください。

(6) 金融商品取引所における取引の停止、外国為替取引の停止その他やむを得ない事情（コンピューターの誤作動等により決済が不能となった場合、基準価額の計算が不能となった場合、計算された基準価額の正確性に合理的な疑いが生じた場合等を含みます。）があると委託会社が判断したときは、販売会社は、受益権の取得申込みの受け付けを中止することおよびすでに受付けた取得申込みを取消することができます。

2【換金（解約）手続等】

(1) ご換金（解約）のお申込みは、毎営業日^{*1}受け付けます。毎営業日の午後3時^{*2}までに、ご換金のお申込みが行われかつ当該お申込みの受付に係る販売会社所定の事務手続が完了したものを当日の申込分とします。当日の受付終了後のお申込みについては、翌営業日のお取り扱いとします。ご換金場所は販売会社の本・支店、営業所です。

*1 「ロンドンまたはニューヨークの休業日」を除きます。

- * 2 販売会社によっては午後3時より前に受付を締め切る場合がありますので、販売会社にご確認ください。
- (2) ご換金のお申込みをするときは、振替受益権をもって行うものとします。受益証券をお手許で保有されている場合は、換金のお申し込みに際して、個別に振替受益権とするための所要の手続きが必要であり、この手続きには時間を要しますので、ご注意ください。
- (3) ご換金の単位は、1万口単位(「自動けいぞく投資契約」を結ばれた場合には1口単位または1円単位)とします。販売会社により異なる場合がありますので、詳しくは販売会社にお問い合わせください。
- (4) ご換金価額は、一部解約の実行の請求日の翌営業日の基準価額から当該基準価額に0.3%の率を乗じて得た額を信託財産留保額^{*}として控除した価額(以下「解約価額」といいます。)とします。
手取額は、解約価額から、換金にかかる税金を差引いた金額となります。
* 「信託財産留保額」とは、運用の安定性を高めると同時に、信託期間の途中に換金される方と引き続き本ファンドを保有される受益者との公平性を確保するために、換金される方にご負担いただくもので、信託財産に繰入れられます。
詳しくは、「第1ファンドの状況 4 手数料等及び税金 (5)課税上の取扱い」をご覧ください。
- (5) 本ファンドの基準価額は毎営業日算出されます。最新の基準価額は販売会社または下記の照会先で入手可能です。
ゴールドマン・サックス・アセット・マネジメント株式会社
電話 : 03(6437)6000 (受付時間: 営業日の午前9時から午後5時まで)
ホームページ・アドレス : www.gsam.co.jp
また、原則として、日本経済新聞(朝刊)の「オープン基準価格」欄に、基準価額が掲載されます(略称:「世界債A」、「世界債B」、「世界債C」および「世界債D」)。
- (6) ご換金の代金は、受益者による一部解約の実行の請求日から起算して、原則として5営業日目から販売会社を通じて受益者に支払われます。
- (7) 信託財産の資金管理を円滑に行うため、1顧客1日あたり10億円を超える大口の一部解約請求は制限することがあります。また、別途、1顧客1日あたり10億円以下の金額であっても、ファンドの残高減少、市場の流動性の状況等によっては、委託会社の判断により、一定の金額を超える一部解約の金額に制限を設ける場合や一定の金額を超える一部解約の実行の請求の受付時間に制限を設ける場合があります。
- (8) 委託会社および販売会社は、金融商品取引所における取引の停止、外国為替取引の停止その他やむを得ない事情(コンピューターの誤作動等により決済が不能となった場合、基準価額の計算が不能となった場合、計算された基準価額の正確性に合理的な疑いが生じた場合等を含みます。)があるときは、上記の一部解約の実行の請求の受付を中止することおよびすでに受け付けた一部解約の実行の請求を保留または取消することができます。この場合には、受益者は当該受付中止または保留以前に行った当日の一部解約の実行の請求を撤回できます。ただし、受益者がその一部解約の実行の請求を撤回しない場合には、当該受益権の一部解約価額は、当該受付中止または保留を解除した後の最初の基準価額の計算日を一部解約の実行の請求日として上記に準じて計算された価額とします。
- (9) 信託約款の変更を行う場合においてその内容の変更が重大な場合に、後記「第2 管理及び運営 3 資産管理等の概要 (5) その他 b. 約款変更」に定める期間内に異議を述べた受益者は、投資信託法に定めるところにより、販売会社を通じ、受託銀行に対し、自己に帰属する受益権を本ファンドの信託財産をもって買取るべき旨を請求することができます。後記「第2 管理及び運営 3 資産管理等の概要 (5) その他 a. 信託の終了」に規定する信託契約の解約を行う場合において、所定の期間内に異議を述べた受益者についても同様です。

3【資産管理等の概要】

(1)【資産の評価】

本ファンド1万口当りの純資産総額（以下「基準価額」といいます。）は、本ファンドの信託財産の純資産総額をその時の受益権総口数で除して得た額の1万口当たりの金額です。「信託財産の純資産総額」とは、信託財産に属する資産（受入担保金代用有価証券および借入有価証券を除きます。）を法令および一般社団法人投資信託協会規則にしたがって時価評価して得た信託財産の資産総額から負債総額を控除した金額をいいます。なお、外貨建資産の円換算については、原則としてわが国における当日の対顧客電信売買相場の仲値によって計算します。予約為替の評価は、原則としてわが国における計算日の対顧客先物売買相場の仲値によるものとします。

本ファンドの基準価額は毎営業日算出されます。最新の基準価額は販売会社または下記の照会先で入手可能です。

ゴールドマン・サックス・アセット・マネジメント株式会社

電話：03(6437)6000（受付時間：営業日の午前9時から午後5時まで）

ホームページ・アドレス：www.gsam.co.jp

また、原則として、日本経済新聞（朝刊）の「オープン基準価格」欄に、基準価額が掲載されます（略称：「世界債A」、「世界債B」、「世界債C」および「世界債D」）。

委託会社は、年2回（6月および12月）の決算時および償還時に期中の運用経過のほか信託財産の内容、有価証券売買状況などを記載した運用報告書を作成し、販売会社を通じて知れている受益者に対してお渡しいたします。

委託会社が設定・運用を行うファンドについては、通常、月次で運用経過について記載したレポートが作成されています。最新のレポートは、販売会社または上記のホームページにおいて入手可能です。

(2)【保管】

該当事項はありません。

(3)【信託期間】

< AコースおよびBコース >

本ファンドの信託期間は1998年6月26日から開始し、期限はありません。ただし、下記「(5) その他 a . 信託の終了」の場合には、信託は終了します。

< CコースおよびDコース >

本ファンドの信託期間は2002年6月28日から開始し、期限はありません。ただし、下記「(5) その他 a . 信託の終了」の場合には、信託は終了します。

(4)【計算期間】

< AコースおよびBコース >

本ファンドの計算期間は、毎年6月8日から12月7日および12月8日から翌年6月7日までとすることを原則とします。なお、第1計算期間は1998年6月26日から1998年12月7日までです。以上にかかわらず、この原則により各計算期間終了日に該当する日が休業日のとき、各計算期間終了日は該当日以降の営業日で該当日に最も近い日とし、その翌日より次の計算期間が開始されるものとします。ただし、最終計算期間の終了日は、信託期間の終了日までとします。

< CコースおよびDコース >

本ファンドの計算期間は毎月8日から翌月7日までとすることを原則とします。なお、第1計算期間は2002年6月28日から2002年8月7日までです。以上にかかわらず、この原則により各計算期間終了日に該当する日が休業日のとき、各計算期間終了日は該当日以降の営業日で該当日に最も近い日とし、その翌日より次の計算期間が開始されるものとします。ただし、最終計算期間の終了日は、信託期間の終了日までとします。

(5)【その他】

a . 信託の終了

(a) 受益権総口数の減少に伴う繰上償還

< AコースおよびBコース >

委託会社は、信託契約の一部を解約することにより、AコースおよびBコースそれぞれについて、受益権の総口数が26億口を下回ることとなった場合には、当該各コースについて、受託銀行と協議のうえ、あらかじめ、監督官庁に届け出ることにより、信託契約を解約し、当該コースに係る信託を終了させることができます。

< CコースおよびDコース >

委託会社は、信託契約の一部を解約することにより、CコースおよびDコースそれぞれについて、受益権の総口数が50億口を下回ることとなった場合には、当該各コースについて、受託銀行と協議のうえ、あらかじめ、監督官庁に届け出ることにより、信託契約を解約し、当該コースに係る信託を終了させることができます。

< A B C D各コース共通 >

委託会社は、かかる事項について、あらかじめ、これを公告し、かつ、知られたる受益者に対して書面を交付します。ただし、すべての受益者に対して書面を交付したときは、原則として、公告を行いません。繰上償還を行う場合は、下

記(b)に定める受益者異議手続を準用します。

公告を行う場合は、日本経済新聞に掲載します。

(b) その他の事由による信託の終了

監督官庁より信託契約の解約の命令を受けたとき、委託会社の登録取消、解散、業務廃止のとき（ただし監督官庁が信託契約に関する委託者の業務を他の投資信託委託会社に引き継ぐことを命じたときは、信託は、下記b.に記載する受益者の異議により約款変更ができない場合を除き、当該投資信託委託会社と受託銀行との間において存続します。）、受託銀行が信託業務を営む銀行でなくなったとき（ただし他の信託銀行が受託者の業務を引き継ぐときを除きます。）、受託銀行の辞任または解任に際し新受託者を選任できないときには（新受託者の選任を行う場合は、下記b.に定める手続を準用します。）、委託会社は信託契約を解約し、信託を終了させます。なお、受託銀行は、委託会社の承諾を受けてその任務を辞任することができます。また、受託銀行がその任務に背いた場合、その他重要な事由が生じたときは、委託会社または受益者は、裁判所に受託銀行の解任を請求することができます。

また、委託会社は、以上の事由による信託終了前に信託契約を解約することが受益者のため有利と認めるとき、またはやむを得ない事情が発生したときは、受託銀行と合意のうえ、信託契約を解約し、信託を終了させることができます。この場合において、委託会社は、あらかじめ、解約しようとする旨を監督官庁に届け出ます。委託会社は、かかる事項について、あらかじめ、解約しようとする旨を公告し、かつ、その旨を記載した書面を信託契約に係る知られたる受益者に対して交付します。ただし、信託契約に係るすべての受益者に対して書面を交付したときは、原則として、公告を行いません。かかる公告および書面には、受益者で異議のある者は一定の期間内に委託会社に対して異議を述べるべき旨を付記します。なお、一定の期間は1ヵ月を下らないものとします。かかる一定の期間内に異議を述べた受益者の受益権の口数が受益権の総口数の2分の1を超えるときは、信託契約の解約をしません。委託会社は、信託契約の解約をしないこととしたときは、解約しない旨およびその理由を公告し、かつ、これらの事項を記載した書面を知られたる受益者に対して交付します。ただし、すべての受益者に対して書面を交付したときは、原則として、公告を行いません。以上は、信託財産の状態に照らし、真にやむを得ない事情が生じている場合であって、一定の期間が1ヵ月を下らずにその公告および書面の交付を行うことが困難な場合には適用しません。

公告を行う場合は、日本経済新聞に掲載します。

b. 約款変更

委託会社は、監督官庁の命令があったとき、受益者の利益のため必要と認めるとき、またはやむを得ない事情が発生したときは、受託銀行と合意のうえ、信託約款を変更することができます。あらかじめ、変更しようとする旨およびその内容を監督官庁に届け出ます。

委託会社は、変更事項のうち、その内容が重大なものについて、あらかじめ、変更しようとする旨およびその内容を公告し、かつ、これらの事項を記載した書面を信託契約に係る知られたる受益者に対して交付します。ただし、信託約款に係るすべての受益者に対して書面を交付したときは、原則として、公告を行いません。かかる公告および書面には、受益者で異議のある者は一定の期間内に委託会社に対して異議を述べるべき旨を付記します。なお、一定の期間は1ヵ月を下らないものとします。当該一定の期間内に異議を述べた受益者の受益権の口数が受益権の総口数の2分の1を超えるときは、信託約款の変更をしません。委託会社は、信託約款の変更をしないこととしたときは、変更しない旨およびその理由を公告し、かつ、これらの事項を記載した書面を知られたる受益者に対して交付します。ただし、すべての受益者に対して書面を交付したときは、原則として、公告を行いません。

公告を行う場合は日本経済新聞に掲載します。

c. その他の契約の変更

(a) 募集・販売契約

委託会社と販売会社との間の募集・販売契約は、当事者の別段の意思表示のない限り、1年ごとに自動的に更新されます。募集・販売契約は、当事者間の合意により変更することができます。その終了または変更は、必要に応じて運用報告書に記載する等の方法により受益者に対し通知を行う手配をしますが、必ずしもただちに受益者全員にこれを知らせるものではありません。

(b) 投資顧問契約

委託会社と投資顧問会社（GSAMロンドン、GSAMニューヨークおよびGSAMシンガポール）との間の投資顧問契約には期限の定めがありません。投資顧問契約は、当事者間の合意により変更することができます。投資顧問会社が法律に違反した場合、信託約款の違反となる運用の指図に関する権限の行使をした場合、本ファンドに重大な損失を生ぜしめた場合、その他の理由により必要と認められる場合には、委託会社は、運用の指図に関する権限の委託を中止し、または本ファンドに関する投資顧問契約上のサービスの中止または変更を投資顧問会社に対して求めることができます。投資顧問契約の終了または変更は、その内容が重大なものについて、あらかじめ、これを公告し、かつ、知られたる受益者に対して書面を交付します。ただし、すべての受益者に対して書面を交付したときは、原則として、公告を行いません。

公告を行う場合は日本経済新聞に掲載します。

d．反対者の買取請求権

上記 a．に規定する信託契約の解約または上記 b．に規定する信託約款の変更を行う場合において、上記 a．または上記 b．の一定の期間内に委託会社に対して異議を述べた受益者は、販売会社を通じ、受託銀行に対し、自己に帰属する受益権を、信託財産をもって公正な価額で買取るべき旨を請求することができます。

e．委託会社の事業の譲渡および承継に伴う取扱い

委託会社は、投資信託委託会社の事業の全部または一部を譲渡することがあり、これに伴い、信託契約に関する事業を譲渡することがあります。委託会社は分割により事業の全部または一部を承継させることがあり、これに伴い、信託契約に関する事業を承継させることがあります。

f．信託業務の委託等

受託銀行は、委託会社と協議のうえ、信託業務の一部について、信託業法第22条第1項に定める信託業務の委託をするときは、以下に掲げる基準のすべてに適合するもの（受託銀行の利害関係人を含みます。）を委託先として選定します。

- (a) 委託先の信用力に照らし、継続的に委託業務の遂行に懸念がないこと
- (b) 委託先の委託業務に係る実績等に照らし、委託業務を確実に処理する能力があると認められること
- (c) 委託される信託財産に属する財産と自己の固有財産その他の財産とを区分する等の管理を行う体制が整備されていること
- (d) 内部管理に関する業務を適正に遂行するための体制が整備されていること

受託銀行は、上記に定める委託先の選定にあたっては、当該委託先が上記に掲げる基準に適合していることを確認するものとします。

上記にかかわらず、受託銀行は、次に掲げる業務（裁量性のないものに限ります。）を、受託銀行および委託会社が適当と認める者（受託銀行の利害関係人を含みます。）に委託することができるものとします。

- (a) 信託財産の保存に係る業務
 - (b) 信託財産の性質を変えない範囲内において、その利用または改良を目的とする業務
 - (c) 委託会社のみの方針により信託財産の処分およびその他の信託の目的の達成のために必要な行為に係る業務
 - (d) 受託銀行が行う業務の遂行にとって補助的な機能を有する行為
- 保管費用は、受益者の負担とし、信託財産中より支払います。

g．混蔵寄託

金融機関または証券会社（金融商品取引法第28条第1項に規定する第一種金融商品取引業を行う者および外国の法令に準拠して設立された法人でこの者に類する者をいいます。以下本 g．において同じ。）から、売買代金および償還金等について円貨で約定し円貨で決済する取引により取得した外国において発行された譲渡性預金証書またはコマーシャル・ペーパーは、当該金融機関または証券会社が保管契約を締結した保管機関に当該金融機関または証券会社の名義で混蔵寄託できるものとします。

h．信託財産の登記等および記載等の留保等

信託の登記または登録をすることができる信託財産については、信託の登記または登録をすることとします。ただし、受託者が認める場合は、信託の登記または登録を留保することがあります。

上記ただし書きにかかわらず、受益者保護のために委託会社または受託銀行が必要と認めるときは、速やかに登記または登録をするものとします。

信託財産に属する旨の記載または記録をすることができる信託財産については、信託財産に属する旨の記載または記録をするとともに、その計算を明らかにする方法により分別して管理するものとします。ただし、受託銀行が認める場合は、その計算を明らかにする方法により分別して管理することがあります。

動産（金銭を除きます。）については、外形上区別することができる方法によるほか、その計算を明らかにする方法により分別して管理することがあります。

i．有価証券売却等の指図

委託会社は、信託財産に属するマザーファンドの受益証券に係る信託契約の一部解約の請求および有価証券の売却等の指図ができます。

j．再投資の指図

委託会社は、上記の一部解約の代金、売却代金、有価証券に係る償還金等、株式の清算分配金、有価証券等に係る利子等、株式の配当金およびその他の収入金を再投資することの指図ができます。

4【受益者の権利等】

(1) 収益分配金の受領権に関する内容および権利行使の手続

収益分配金は、本ファンドの毎計算期間の終了日から起算して原則として5営業日までに販売会社を通じて、毎計算期間の末日において振替機関等の振替口座簿に記載または記録されている受益者への支払いを開始します。なお、時効前の収益分配金にかかる収益分配金交付票は、なおその効力を有するものとし、その収益分配金交付票と引き換えに受益者に支払います。

上記にかかわらず、自動けいぞく投資契約に基づいて収益分配金を再投資する受益者に対しては、受託銀行が委託会社の指定する預金口座等に払い込むことにより、原則として、毎計算期間終了日の翌営業日に、収益分配金が販売会社に交付されます。この場合、販売会社は、自動けいぞく投資契約に基づき、受益者に対し遅滞なく収益分配金の再投資に係る受益証券の取得の申込みに応じるものとします。当該取得申込みにより増加した受益権は、振替口座簿に記載または記録されます。

受益者が、収益分配金について支払開始日から5年間その支払いを請求しないときは、その権利を失い、受託銀行から交付を受けた金銭は委託会社に帰属します。

(2) 償還金の受領権に関する内容および権利行使の手続

償還金(信託終了時における信託財産の純資産総額を受益権総口数で除した額をいいます。以下同じ。)は、信託終了日から起算して原則として5営業日までに、販売会社を通じて信託終了日において振替機関等の振替口座簿に記載または記録されている受益者への支払いを開始します。

受益者が、信託終了による償還金について支払開始日から10年間その支払いを請求しないときは、その権利を失い、受託銀行から交付を受けた金銭は委託会社に帰属します。

(3) 一部解約金の受領権に関する内容および権利行使の手続

一部解約金の受領権に関する内容および権利行使の手続については、前記「第2 管理及び運営 2 換金(解約)手続等」をご覧ください。

一部解約金は、受益者による一部解約の実行の請求日から起算して、原則として5営業日目から販売会社を通じて受益者に支払います。

(4) 収益分配金、償還金および一部解約金の払い込みと支払いに関する受託銀行の免責

受託銀行は、収益分配金については支払開始日(一般コースの場合)および交付開始前(自動けいぞく投資コースの場合)までに、償還金については支払開始日までに、一部解約金については支払日までに、その全額を委託会社の指定する預金口座等に払い込みます。

受託銀行は、上記により委託会社の指定する預金口座等に収益分配金、償還金および一部解約金を払い込んだ後は、受益者に対する支払いにつき、その責に任じません。

(5) 換金手続等

前記「第2 管理及び運営 2 換金(解約)手続等」をご覧ください。

第3【ファンドの経理状況】

(1) ゴールドマン・サックス・世界債券オープン Aコース（限定為替ヘッジ）、ゴールドマン・サックス・世界債券オープン Bコース（為替ヘッジなし）、ゴールドマン・サックス・世界債券オープン Cコース（毎月分配型、限定為替ヘッジ）、ゴールドマン・サックス・世界債券オープン Dコース（毎月分配型、為替ヘッジなし）の財務諸表は、「財務諸表等の用語、様式及び作成方法に関する規則」（昭和38年大蔵省令第59号）並びに同規則第2条の2の規定により、「投資信託財産の計算に関する規則」（平成12年総理府令第133号）に基づき作成しております。

なお、財務諸表に掲載している金額は、円単位で表示しております。

(2) Aコース及びBコースの計算期間は6ヵ月であるため、財務諸表は6ヵ月毎に作成しております。

(3) Cコース及びDコースの計算期間は6ヵ月未満であるため、財務諸表は6ヵ月毎に作成しております。

(4) Aコース及びBコースは、金融商品取引法第193条の2第1項の規定に基づき、第30期計算期間（2012年12月8日から2013年6月7日まで）の財務諸表について、あらた監査法人による監査を受けております。

(5) Cコース及びDコースは、金融商品取引法第193条の2第1項の規定に基づき、当特定期間（2012年12月8日から2013年6月7日まで）の財務諸表について、あらた監査法人による監査を受けております。

1【財務諸表】

【ゴールドマン・サックス・世界債券オープンAコース(限定為替ヘッジ)】

(1)【貸借対照表】

(単位：円)

	第29期 (2012年12月7日現在)	第30期 (2013年6月7日現在)
資産の部		
流動資産		
親投資信託受益証券	3,182,215,318	3,198,204,554
未収入金	615,261	35,461
流動資産合計	3,182,830,579	3,198,240,015
資産合計	3,182,830,579	3,198,240,015
負債の部		
流動負債		
未払収益分配金	18,252,580	18,316,244
未払解約金	615,261	35,461
未払受託者報酬	849,457	820,832
未払委託者報酬	16,989,178	16,416,569
その他未払費用	715,185	691,086
流動負債合計	37,421,661	36,280,192
負債合計	37,421,661	36,280,192
純資産の部		
元本等		
元本	3,042,096,732	3,052,707,339
剰余金		
期末剰余金又は期末欠損金()	103,312,186	109,252,484
(分配準備積立金)	447,770,570	420,922,422
元本等合計	3,145,408,918	3,161,959,823
純資産合計	3,145,408,918	3,161,959,823
負債純資産合計	3,182,830,579	3,198,240,015

(2)【損益及び剰余金計算書】

(単位:円)

	第29期 自 2012年6月8日 至 2012年12月7日	第30期 自 2012年12月8日 至 2013年6月7日
営業収益		
有価証券売買等損益	80,901,765	40,331,917
営業収益合計	80,901,765	40,331,917
営業費用		
受託者報酬	849,457	820,832
委託者報酬	16,989,178	16,416,569
その他費用	715,185	691,086
営業費用合計	18,553,820	17,928,487
営業利益又は営業損失()	62,347,945	22,403,430
経常利益又は経常損失()	62,347,945	22,403,430
当期純利益又は当期純損失()	62,347,945	22,403,430
一部解約に伴う当期純利益金額の分配額又は一部解約に伴う当期純損失金額の分配額()	2,107,863	1,044,830
期首剰余金又は期首欠損金()	59,112,150	103,312,186
剰余金増加額又は欠損金減少額	6,720,425	8,997,005
当期追加信託に伴う剰余金増加額又は欠損金減少額	6,720,425	8,997,005
剰余金減少額又は欠損金増加額	4,507,891	6,099,063
当期一部解約に伴う剰余金減少額又は欠損金増加額	4,507,891	6,099,063
分配金	18,252,580	18,316,244
期末剰余金又は期末欠損金()	103,312,186	109,252,484

(3)【注記表】

(重要な会計方針に係る事項に関する注記)

区分	第29期 自 2012年 6月 8日 至 2012年12月 7日	第30期 自 2012年12月 8日 至 2013年 6月 7日
有価証券の評価基準及び評価方法	親投資信託受益証券 移動平均法に基づき、親投資信託受 益証券の基準価額で評価してありま す。	親投資信託受益証券 同左

(貸借対照表に関する注記)

区分	第29期 (2012年12月 7日現在)	第30期 (2013年 6月 7日現在)
1. 元本の推移		
期首元本額	2,991,992,503円	3,042,096,732円
期中追加設定元本額	313,213,940円	205,849,901円
期中一部解約元本額	263,109,711円	195,239,294円
2. 受益権の総数	3,042,096,732口	3,052,707,339口

(損益及び剰余金計算書に関する注記)

区分	第29期 自 2012年 6月 8日 至 2012年12月 7日	第30期 自 2012年12月 8日 至 2013年 6月 7日
分配金の計算過程		
費用控除後の配当等収益額	28,695,293円	19,051,324円
費用控除後・繰越欠損金補填後の 有価証券売買等損益額	- 円	- 円
収益調整金額	298,354,710円	329,494,003円
分配準備積立金額	437,327,857円	420,187,342円
本ファンドの分配対象収益額	764,377,860円	768,732,669円
本ファンドの期末残存口数	3,042,096,732口	3,052,707,339口
1口当たり収益分配対象額	0.251266円	0.251819円
1口当たり分配金額	0.0060円	0.0060円
収益分配金金額	18,252,580円	18,316,244円

(注) 上記の費用控除後の配当等収益額は本ファンドに帰属すべき親投資信託の配当等収益を含んでおります。

（金融商品に関する注記）

金融商品の状況に関する事項

区分	第29期 自 2012年6月8日 至 2012年12月7日	第30期 自 2012年12月8日 至 2013年6月7日
1. 金融商品に対する取組方針	本ファンドは証券投資信託として、有価証券等への投資を信託約款に定める「運用の基本方針」に基づき行っております。	同左
2. 金融商品の内容及びそのリスク	本ファンドが保有する主な金融資産は親投資信託受益証券であり、売買目的で保有しております。 投資対象とする金融商品の主なリスクは価格が変動する事によって発生する市場リスク、金融商品の発行者や取引先等の経営・財務状況が悪化した場合に発生する信用リスク、及び金融商品の取引量が著しく乏しい場合に発生する流動性リスクがあります。	同左
3. 金融商品に係るリスク管理体制	コンプライアンス部門ならびにオペレーション部門では、運用チームから独立した立場で、法令や信託約款等に実際の売買取引が則っているか、また日々のポジションのモニタリングを行っております。 マーケット・リスク管理専任部門では、運用チームとは独立した立場で、運用チームにより構築されたポジションのリスク水準をモニタリングし、各運用チーム、リスク検討委員会に報告します。 リスク検討委員会は、法務部・コンプライアンス部を含む各部署の代表から構成されており、マーケット・リスク管理専任部門からの報告事項に対して、必要な報告聴取、調査、検討、決定等を月次で行います。	同左

金融商品の時価等に関する事項

区分	第29期 自 2012年 6 月 8 日 至 2012年12月 7 日	第30期 自 2012年12月 8 日 至 2013年 6 月 7 日
1. 貸借対照表計上額、時価及びこれらの差額	金融商品は時価で計上しているため記載を省略しております。	同左
2. 時価の算定方法	(1) 有価証券以外の金融商品 有価証券以外の金融商品については、短期間で決済され、時価は帳簿価額と近似しているため、当該帳簿価額を時価としております。 (2) 有価証券 「（重要な会計方針に係る事項に関する注記）」の「有価証券の評価基準及び評価方法」に記載しております。	(1) 有価証券以外の金融商品 同左 (2) 有価証券 同左
3. 金融商品の時価等に関する事項についての補足説明	金融商品の時価には、市場価格に基づく価額のほか、市場価格がない場合には合理的に算定された価額が含まれております。当該価額の算定においては一定の前提条件等を採用しているため、異なる前提条件等によった場合、当該価額が異なることもあります。	同左

（有価証券に関する注記）

売買目的有価証券

種類	第29期 (2012年12月7日現在)	第30期 (2013年6月7日現在)
	当計算期間の損益に含まれた評価差額 (円)	当計算期間の損益に含まれた評価差額 (円)
親投資信託受益証券	80,901,884	42,787,569
合計	80,901,884	42,787,569

（デリバティブ取引等に関する注記）

該当事項はありません。

（関連当事者との取引に関する注記）

該当事項はありません。

(1口当たり情報)

区分	第29期 (2012年12月7日現在)	第30期 (2013年6月7日現在)
1口当たり純資産額	1.0340円	1.0358円

(重要な後発事象に関する注記)

該当事項はありません。

(4)【附属明細表】

有価証券明細表

(ア) 株式

該当事項はありません。

(イ) 株式以外の有価証券

通貨	種類	銘柄	券面総額	評価額	備考
日本円	親投資信託 受益証券	ゴールドマン・サックス・世界債券オープン Aコース(限定為替ヘッジ)マザーファンド	2,216,972,518	3,198,204,554	
合計			2,216,972,518	3,198,204,554	

デリバティブ取引及び為替予約取引の契約額等及び時価の状況表

該当事項はありません。

【ゴールドマン・サックス・世界債券オープンBコース(為替ヘッジなし)】

(1)【貸借対照表】

(単位:円)

	第29期 (2012年12月7日現在)	第30期 (2013年6月7日現在)
資産の部		
流動資産		
親投資信託受益証券	4,515,923,779	4,520,138,486
未収入金	4,865,335	751,419
流動資産合計	4,520,789,114	4,520,889,905
資産合計	4,520,789,114	4,520,889,905
負債の部		
流動負債		
未払収益分配金	73,684,761	65,984,349
未払解約金	4,865,335	751,419
未払受託者報酬	1,151,629	1,204,786
未払委託者報酬	23,032,585	24,095,596
その他未払費用	950,294	977,413
流動負債合計	103,684,604	93,013,563
負債合計	103,684,604	93,013,563
純資産の部		
元本等		
元本	5,668,058,598	5,075,719,163
剰余金		
期末剰余金又は期末欠損金()	1,250,954,088	647,842,821
(分配準備積立金)	6,178	6,707
元本等合計	4,417,104,510	4,427,876,342
純資産合計	4,417,104,510	4,427,876,342
負債純資産合計	4,520,789,114	4,520,889,905

(2)【損益及び剰余金計算書】

(単位:円)

	第29期 自 2012年6月8日 至 2012年12月7日	第30期 自 2012年12月8日 至 2013年6月7日
営業収益		
有価証券売買等損益	295,798,704	611,950,463
営業収益合計	295,798,704	611,950,463
営業費用		
受託者報酬	1,151,629	1,204,786
委託者報酬	23,032,585	24,095,596
その他費用	950,294	977,413
営業費用合計	25,134,508	26,277,795
営業利益又は営業損失()	270,664,196	585,672,668
経常利益又は経常損失()	270,664,196	585,672,668
当期純利益又は当期純損失()	270,664,196	585,672,668
一部解約に伴う当期純利益金額の分配額又は一部解約に伴う当期純損失金額の分配額()	2,819,492	55,655,939
期首剰余金又は期首欠損金()	1,505,860,918	1,250,954,088
剰余金増加額又は欠損金減少額	100,230,104	164,215,688
当期一部解約に伴う剰余金増加額又は欠損金減少額	100,230,104	164,215,688
剰余金減少額又は欠損金増加額	39,483,217	25,136,801
当期追加信託に伴う剰余金減少額又は欠損金増加額	39,483,217	25,136,801
分配金	73,684,761	65,984,349
期末剰余金又は期末欠損金()	1,250,954,088	647,842,821

(3)【注記表】

(重要な会計方針に係る事項に関する注記)

区分	第29期 自 2012年 6 月 8 日 至 2012年12月 7 日	第30期 自 2012年12月 8 日 至 2013年 6 月 7 日
有価証券の評価基準及び評価方法	親投資信託受益証券 移動平均法に基づき、親投資信託受益証券の基準価額で評価しております。	親投資信託受益証券 同左

(貸借対照表に関する注記)

区分	第29期 (2012年12月7日現在)	第30期 (2013年6月7日現在)
1. 元本の推移		
期首元本額	5,901,411,377円	5,668,058,598円
期中追加設定元本額	159,151,686円	152,958,928円
期中一部解約元本額	392,504,465円	745,298,363円
2. 受益権の総数	5,668,058,598口	5,075,719,163口
3. 元本の欠損	純資産額が元本総額を下回っており、その差額は1,250,954,088円であります。	純資産額が元本総額を下回っており、その差額は647,842,821円であります。

(損益及び剰余金計算書に関する注記)

区分	第29期 自 2012年 6 月 8 日 至 2012年12月 7 日	第30期 自 2012年12月 8 日 至 2013年 6 月 7 日
分配金の計算過程		
費用控除後の配当等収益額	44,083,635円	45,231,681円
費用控除後・繰越欠損金補填後の有価証券売買等損益額	- 円	- 円
収益調整金額	126,836,336円	87,375,885円
分配準備積立金額	88,055円	19,986円
本ファンドの分配対象収益額	171,008,026円	132,627,552円
本ファンドの期末残存口数	5,668,058,598口	5,075,719,163口
1口当たり収益分配対象額	0.030170円	0.026129円
1口当たり分配金額	0.0130円	0.0130円
収益分配金金額	73,684,761円	65,984,349円

(注) 上記の費用控除後の配当等収益額は本ファンドに帰属すべき親投資信託の配当等収益を含んでおります。

（金融商品に関する注記）

金融商品の状況に関する事項

区分	第29期 自 2012年6月8日 至 2012年12月7日	第30期 自 2012年12月8日 至 2013年6月7日
1. 金融商品に対する取組方針	本ファンドは証券投資信託として、有価証券等への投資を信託約款に定める「運用の基本方針」に基づき行っております。	同左
2. 金融商品の内容及びそのリスク	本ファンドが保有する主な金融資産は親投資信託受益証券であり、売買目的で保有しております。 投資対象とする金融商品の主なリスクは価格が変動する事によって発生する市場リスク、金融商品の発行者や取引先等の経営・財務状況が悪化した場合に発生する信用リスク、及び金融商品の取引量が著しく乏しい場合に発生する流動性リスクがあります。	同左
3. 金融商品に係るリスク管理体制	コンプライアンス部門ならびにオペレーション部門では、運用チームから独立した立場で、法令や信託約款等に実際の売買取引が則っているか、また日々のポジションのモニタリングを行っております。 マーケット・リスク管理専任部門では、運用チームとは独立した立場で、運用チームにより構築されたポジションのリスク水準をモニタリングし、各運用チーム、リスク検討委員会に報告します。 リスク検討委員会は、法務部・コンプライアンス部を含む各部署の代表から構成されており、マーケット・リスク管理専任部門からの報告事項に対して、必要な報告聴取、調査、検討、決定等を月次で行います。	同左

金融商品の時価等に関する事項

区分	第29期 自 2012年6月8日 至 2012年12月7日	第30期 自 2012年12月8日 至 2013年6月7日
1. 貸借対照表計上額、時価及びこれらの差額	金融商品は時価で計上しているため記載を省略しております。	同左
2. 時価の算定方法	(1) 有価証券以外の金融商品 有価証券以外の金融商品については、短期間で決済され、時価は帳簿価額と近似しているため、当該帳簿価額を時価としております。 (2) 有価証券 「（重要な会計方針に係る事項に関する注記）」の「有価証券の評価基準及び評価方法」に記載しております。	(1) 有価証券以外の金融商品 同左 (2) 有価証券 同左
3. 金融商品の時価等に関する事項についての補足説明	金融商品の時価には、市場価格に基づく価額のほか、市場価格がない場合には合理的に算定された価額が含まれております。当該価額の算定においては一定の前提条件等を採用しているため、異なる前提条件等によった場合、当該価額が異なることもあります。	同左

（有価証券に関する注記）

売買目的有価証券

種類	第29期 (2012年12月7日現在)	第30期 (2013年6月7日現在)
	当計算期間の損益に含まれた評価差額 (円)	当計算期間の損益に含まれた評価差額 (円)
親投資信託受益証券	295,617,230	556,220,252
合計	295,617,230	556,220,252

（デリバティブ取引等に関する注記）

該当事項はありません。

（関連当事者との取引に関する注記）

該当事項はありません。

(1口当たり情報)

区分	第29期 (2012年12月7日現在)	第30期 (2013年6月7日現在)
1口当たり純資産額	0.7793円	0.8724円

(重要な後発事象に関する注記)

該当事項はありません。

(4)【附属明細表】

有価証券明細表

(ア) 株式

該当事項はありません。

(イ) 株式以外の有価証券

通貨	種類	銘柄	券面総額	評価額	備考
日本円	親投資信託 受益証券	ゴールドマン・サックス・世界債券オープン Bコース(為替ヘッジなし)マザーファンド	2,451,401,099	4,520,138,486	
合計			2,451,401,099	4,520,138,486	

デリバティブ取引及び為替予約取引の契約額等及び時価の状況表

該当事項はありません。

【ゴールドマン・サックス・世界債券オープンCコース(毎月分配型、限定為替ヘッジ)】

(1)【貸借対照表】

(単位:円)

	前期 (2012年12月7日現在)	当期 (2013年6月7日現在)
資産の部		
流動資産		
親投資信託受益証券	207,207,612	283,303,232
流動資産合計	207,207,612	283,303,232
資産合計	207,207,612	283,303,232
負債の部		
流動負債		
未払収益分配金	578,520	798,420
未払受託者報酬	9,067	12,883
未払委託者報酬	181,280	257,625
その他未払費用	8,621	12,253
流動負債合計	777,488	1,081,181
負債合計	777,488	1,081,181
純資産の部		
元本等		
元本	192,840,000	266,140,000
剰余金		
期末剰余金又は期末欠損金()	13,590,124	16,082,051
(分配準備積立金)	20,079,852	17,370,398
元本等合計	206,430,124	282,222,051
純資産合計	206,430,124	282,222,051
負債純資産合計	207,207,612	283,303,232

(2)【損益及び剰余金計算書】

(単位:円)

	前期 自 2012年 6 月 8 日 至 2012年12月 7 日	当期 自 2012年12月 8 日 至 2013年 6 月 7 日
営業収益		
有価証券売買等損益	5,255,503	3,097,103
営業収益合計	5,255,503	3,097,103
営業費用		
受託者報酬	55,971	64,847
委託者報酬	1,119,203	1,296,882
その他費用	53,212	61,676
営業費用合計	1,228,386	1,423,405
営業利益又は営業損失()	4,027,117	1,673,698
経常利益又は経常損失()	4,027,117	1,673,698
当期純利益又は当期純損失()	4,027,117	1,673,698
一部解約に伴う当期純利益金額の分配額又は一部解約に伴う当期純損失金額の分配額()	23,773	61,588
期首剰余金又は期首欠損金()	13,767,494	13,590,124
剰余金増加額又は欠損金減少額	1,315,247	5,464,056
当期追加信託に伴う剰余金増加額又は欠損金減少額	1,315,247	5,464,056
剰余金減少額又は欠損金増加額	1,962,587	438,025
当期一部解約に伴う剰余金減少額又は欠損金増加額	1,962,587	438,025
分配金	3,580,920	4,269,390
期末剰余金又は期末欠損金()	13,590,124	16,082,051

(3)【注記表】

(重要な会計方針に係る事項に関する注記)

区分	前期 自 2012年6月8日 至 2012年12月7日	当期 自 2012年12月8日 至 2013年6月7日
有価証券の評価基準及び評価方法	親投資信託受益証券 移動平均法に基づき、親投資信託受 益証券の基準価額で評価してありま す。	親投資信託受益証券 同左

(貸借対照表に関する注記)

区分	前期 (2012年12月7日現在)	当期 (2013年6月7日現在)
1. 元本の推移		
期首元本額	204,340,000円	192,840,000円
期中追加設定元本額	19,340,000円	79,300,000円
期中一部解約元本額	30,840,000円	6,000,000円
2. 受益権の総数	192,840,000口	266,140,000口

(損益及び剰余金計算書に関する注記)

区分	前期 自 2012年6月8日 至 2012年12月7日	当期 自 2012年12月8日 至 2013年6月7日
分配金の計算過程		
	2012年6月8日から 2012年7月9日までの計算期間	2012年12月8日から 2013年1月7日までの計算期間
費用控除後の配当等収益額	278,903円	165,497円
費用控除後・繰越欠損金補填後の有価証券売買等損益額	- 円	- 円
収益調整金額	14,617,265円	17,693,512円
分配準備積立金額	25,255,954円	20,079,852円
本ファンドの分配対象収益額	40,152,122円	37,938,861円
本ファンドの期末残存口数	204,340,000口	202,170,000口
1口当たり収益分配対象額	0.196496円	0.187658円
1口当たり分配金額	0.0030円	0.0030円
収益分配金金額	613,020円	606,510円
	2012年7月10日から 2012年8月7日までの計算期間	2013年1月8日から 2013年2月7日までの計算期間
費用控除後の配当等収益額	399,749円	344,795円
費用控除後・繰越欠損金補填後の有価証券売買等損益額	- 円	- 円
収益調整金額	14,298,794円	18,486,405円
分配準備積立金額	24,327,716円	19,540,007円
本ファンドの分配対象収益額	39,026,259円	38,371,207円
本ファンドの期末残存口数	199,540,000口	205,740,000口
1口当たり収益分配対象額	0.195581円	0.186503円
1口当たり分配金額	0.0030円	0.0030円
収益分配金金額	598,620円	617,220円
	2012年8月8日から 2012年9月7日までの計算期間	2013年2月8日から 2013年3月7日までの計算期間
費用控除後の配当等収益額	209,482円	340,496円
費用控除後・繰越欠損金補填後の有価証券売買等損益額	- 円	- 円
収益調整金額	14,390,286円	18,951,618円
分配準備積立金額	24,128,845円	19,267,582円
本ファンドの分配対象収益額	38,728,613円	38,559,696円
本ファンドの期末残存口数	200,010,000口	208,250,000口
1口当たり収益分配対象額	0.193633円	0.185160円
1口当たり分配金額	0.0030円	0.0030円
収益分配金金額	600,030円	624,750円

区分	前期	当期
	自 2012年 6 月 8 日 至 2012年12月 7 日	自 2012年12月 8 日 至 2013年 6 月 7 日
	2012年 9 月 8 日から 2012年10月 9 日までの計算期間	2013年 3 月 8 日から 2013年 4 月 8 日までの計算期間
費用控除後の配当等収益額	306,669円	517,730円
費用控除後・繰越欠損金補填後の有価証券売買等損益額	- 円	- 円
収益調整金額	14,411,463円	30,394,769円
分配準備積立金額	23,738,297円	18,979,009円
本ファンドの分配対象収益額	38,456,429円	49,891,508円
本ファンドの期末残存口数	200,120,000口	270,350,000口
1口当たり収益分配対象額	0.192166円	0.184544円
1口当たり分配金額	0.0030円	0.0030円
収益分配金金額	600,360円	811,050円
	2012年10月10日から 2012年11月 7 日までの計算期間	2013年 4 月 9 日から 2013年 5 月 7 日までの計算期間
費用控除後の配当等収益額	247,635円	416,682円
費用控除後・繰越欠損金補填後の有価証券売買等損益額	- 円	- 円
収益調整金額	15,251,304円	30,418,641円
分配準備積立金額	22,015,483円	18,685,689円
本ファンドの分配対象収益額	37,514,422円	49,521,012円
本ファンドの期末残存口数	196,790,000口	270,480,000口
1口当たり収益分配対象額	0.190631円	0.183085円
1口当たり分配金額	0.0030円	0.0030円
収益分配金金額	590,370円	811,440円
	2012年11月 8 日から 2012年12月 7 日までの計算期間	2013年 5 月 8 日から 2013年 6 月 7 日までの計算期間
費用控除後の配当等収益額	345,749円	193,408円
費用控除後・繰越欠損金補填後の有価証券売買等損益額	- 円	- 円
収益調整金額	15,949,770円	29,968,745円
分配準備積立金額	20,312,623円	17,975,410円
本ファンドの分配対象収益額	36,608,142円	48,137,563円
本ファンドの期末残存口数	192,840,000口	266,140,000口
1口当たり収益分配対象額	0.189836円	0.180873円
1口当たり分配金額	0.0030円	0.0030円
収益分配金金額	578,520円	798,420円

(注) 上記の費用控除後の配当等収益額は本ファンドに帰属すべき親投資信託の配当等収益を含んでおります。

（金融商品に関する注記）

金融商品の状況に関する事項

区分	前期 自 2012年6月8日 至 2012年12月7日	当期 自 2012年12月8日 至 2013年6月7日
1. 金融商品に対する取組方針	本ファンドは証券投資信託として、有価証券等への投資を信託約款に定める「運用の基本方針」に基づき行っております。	同左
2. 金融商品の内容及びそのリスク	本ファンドが保有する主な金融資産は親投資信託受益証券であり、売買目的で保有しております。 投資対象とする金融商品の主なリスクは価格が変動する事によって発生する市場リスク、金融商品の発行者や取引先等の経営・財務状況が悪化した場合に発生する信用リスク、及び金融商品の取引量が著しく乏しい場合に発生する流動性リスクがあります。	同左
3. 金融商品に係るリスク管理体制	コンプライアンス部門ならびにオペレーション部門では、運用チームから独立した立場で、法令や信託約款等に実際の売買取引が則っているか、また日々のポジションのモニタリングを行っております。 マーケット・リスク管理専任部門では、運用チームとは独立した立場で、運用チームにより構築されたポジションのリスク水準をモニタリングし、各運用チーム、リスク検討委員会に報告します。 リスク検討委員会は、法務部・コンプライアンス部を含む各部署の代表から構成されており、マーケット・リスク管理専任部門からの報告事項に対して、必要な報告聴取、調査、検討、決定等を月次で行います。	同左

金融商品の時価等に関する事項

区分	前期 自 2012年 6 月 8 日 至 2012年12月 7 日	当期 自 2012年12月 8 日 至 2013年 6 月 7 日
1. 貸借対照表計上額、時価及びこれらの差額	金融商品は時価で計上しているため記載を省略しております。	同左
2. 時価の算定方法	(1) 有価証券以外の金融商品 有価証券以外の金融商品については、短期間で決済され、時価は帳簿価額と近似しているため、当該帳簿価額を時価としております。 (2) 有価証券 「（重要な会計方針に係る事項に関する注記）」の「有価証券の評価基準及び評価方法」に記載しております。	(1) 有価証券以外の金融商品 同左 (2) 有価証券 同左
3. 金融商品の時価等に関する事項についての補足説明	金融商品の時価には、市場価格に基づく価額のほか、市場価格がない場合には合理的に算定された価額が含まれております。当該価額の算定においては一定の前提条件等を採用しているため、異なる前提条件等によった場合、当該価額が異なることもあります。	同左

（有価証券に関する注記）

売買目的有価証券

種類	前期 (2012年12月7日現在)	当期 (2013年6月7日現在)
	最終の計算期間の損益に含まれた評価差額 (円)	最終の計算期間の損益に含まれた評価差額 (円)
親投資信託受益証券	1,643,303	3,908,038
合計	1,643,303	3,908,038

（デリバティブ取引等に関する注記）

該当事項はありません。

（関連当事者との取引に関する注記）

該当事項はありません。

(1口当たり情報)

区分	前期 (2012年12月7日現在)	当期 (2013年6月7日現在)
1口当たり純資産額	1.0705円	1.0604円

(重要な後発事象に関する注記)

該当事項はありません。

(4)【附属明細表】

有価証券明細表

(ア) 株式

該当事項はありません。

(イ) 株式以外の有価証券

通貨	種類	銘柄	券面総額	評価額	備考
日本円	親投資信託 受益証券	ゴールドマン・サックス・世界債券オープン Aコース(限定為替ヘッジ)マザーファンド	196,383,774	283,303,232	
合計			196,383,774	283,303,232	

デリバティブ取引及び為替予約取引の契約額等及び時価の状況表

該当事項はありません。

【ゴールドマン・サックス・世界債券オープンDコース(毎月分配型、為替ヘッジなし)】

(1)【貸借対照表】

(単位:円)

	前期 (2012年12月7日現在)	当期 (2013年6月7日現在)
資産の部		
流動資産		
親投資信託受益証券	481,534,107	507,632,230
流動資産合計	481,534,107	507,632,230
資産合計	481,534,107	507,632,230
負債の部		
流動負債		
未払収益分配金	1,533,690	1,448,940
未払受託者報酬	20,436	23,370
未払委託者報酬	408,702	467,381
その他未払費用	18,588	21,253
流動負債合計	1,981,416	1,960,944
負債合計	1,981,416	1,960,944
純資産の部		
元本等		
元本	511,230,000	482,980,000
剰余金		
期末剰余金又は期末欠損金()	31,677,309	22,691,286
(分配準備積立金)	24,871,909	19,171,507
元本等合計	479,552,691	505,671,286
純資産合計	479,552,691	505,671,286
負債純資産合計	481,534,107	507,632,230

(2)【損益及び剰余金計算書】

(単位:円)

	前期 自 2012年6月8日 至 2012年12月7日	当期 自 2012年12月8日 至 2013年6月7日
営業収益		
有価証券売買等損益	31,518,674	67,388,783
営業収益合計	31,518,674	67,388,783
営業費用		
受託者報酬	123,859	134,222
委託者報酬	2,477,150	2,684,435
その他費用	112,652	122,083
営業費用合計	2,713,661	2,940,740
営業利益又は営業損失()	28,805,013	64,448,043
経常利益又は経常損失()	28,805,013	64,448,043
当期純利益又は当期純損失()	28,805,013	64,448,043
一部解約に伴う当期純利益金額の分配額又は一部解約に伴う当期純損失金額の分配額()	8,516	143,118
期首剰余金又は期首欠損金()	53,763,687	31,677,309
剰余金増加額又は欠損金減少額	2,635,504	167,837
当期一部解約に伴う剰余金増加額又は欠損金減少額	2,635,504	161,326
当期追加信託に伴う剰余金増加額又は欠損金減少額	-	6,511
剰余金減少額又は欠損金増加額	31,875	1,158,497
当期一部解約に伴う剰余金減少額又は欠損金増加額	-	1,145,657
当期追加信託に伴う剰余金減少額又は欠損金増加額	31,875	12,840
分配金	9,330,780	8,945,670
期末剰余金又は期末欠損金()	31,677,309	22,691,286

(3)【注記表】

(重要な会計方針に係る事項に関する注記)

区分	前期 自 2012年 6 月 8 日 至 2012年12月 7 日	当期 自 2012年12月 8 日 至 2013年 6 月 7 日
有価証券の評価基準及び評価方法	親投資信託受益証券 移動平均法に基づき、親投資信託受 益証券の基準価額で評価しておりま す。	親投資信託受益証券 同左

(貸借対照表に関する注記)

区分	前期 (2012年12月 7 日現在)	当期 (2013年 6 月 7 日現在)
1. 元本の推移		
期首元本額	536,530,000円	511,230,000円
期中追加設定元本額	350,000円	410,000円
期中一部解約元本額	25,650,000円	28,660,000円
2. 受益権の総数	511,230,000口	482,980,000口
3. 元本の欠損	純資産額が元本総額を下回ってお り、その差額は31,677,309円であり ます。	

(損益及び剰余金計算書に関する注記)

区分	前期 自 2012年6月8日 至 2012年12月7日	当期 自 2012年12月8日 至 2013年6月7日
分配金の計算過程		
	2012年6月8日から 2012年7月9日までの計算期間	2012年12月8日から 2013年1月7日までの計算期間
費用控除後の配当等収益額	385,142円	800,122円
費用控除後・繰越欠損金補填後の有価証券売買等損益額	- 円	- 円
収益調整金額	56,100,655円	54,163,574円
分配準備積立金額	31,036,476円	24,848,662円
本ファンドの分配対象収益額	87,522,273円	79,812,358円
本ファンドの期末残存口数	529,430,000口	510,930,000口
1口当たり収益分配対象額	0.165314円	0.156209円
1口当たり分配金額	0.0030円	0.0030円
収益分配金金額	1,588,290円	1,532,790円
	2012年7月10日から 2012年8月7日までの計算期間	2013年1月8日から 2013年2月7日までの計算期間
費用控除後の配当等収益額	518,300円	1,038,886円
費用控除後・繰越欠損金補填後の有価証券売買等損益額	- 円	- 円
収益調整金額	55,040,983円	53,623,989円
分配準備積立金額	29,295,814円	23,885,163円
本ファンドの分配対象収益額	84,855,097円	78,548,038円
本ファンドの期末残存口数	519,430,000口	505,840,000口
1口当たり収益分配対象額	0.163361円	0.155282円
1口当たり分配金額	0.0030円	0.0030円
収益分配金金額	1,558,290円	1,517,520円
	2012年8月8日から 2012年9月7日までの計算期間	2013年2月8日から 2013年3月7日までの計算期間
費用控除後の配当等収益額	800,006円	405,951円
費用控除後・繰越欠損金補填後の有価証券売買等損益額	- 円	- 円
収益調整金額	55,027,208円	52,832,123円
分配準備積立金額	28,249,045円	23,070,606円
本ファンドの分配対象収益額	84,076,259円	76,308,680円
本ファンドの期末残存口数	519,300,000口	498,280,000口
1口当たり収益分配対象額	0.161903円	0.153144円
1口当たり分配金額	0.0030円	0.0030円
収益分配金金額	1,557,900円	1,494,840円

区分	前期	当期
	自 2012年 6 月 8 日 至 2012年12月 7 日	自 2012年12月 8 日 至 2013年 6 月 7 日
	2012年 9 月 8 日から 2012年10月 9 日までの計算期間	2013年 3 月 8 日から 2013年 4 月 8 日までの計算期間
費用控除後の配当等収益額	700,822円	898,786円
費用控除後・繰越欠損金補填後の有価証券売買等損益額	- 円	- 円
収益調整金額	54,904,284円	52,609,471円
分配準備積立金額	27,432,755円	21,893,940円
本ファンドの分配対象収益額	83,037,861円	75,402,197円
本ファンドの期末残存口数	518,140,000口	496,180,000口
1口当たり収益分配対象額	0.160261円	0.151965円
1口当たり分配金額	0.0030円	0.0030円
収益分配金金額	1,554,420円	1,488,540円
	2012年10月10日から 2012年11月 7 日までの計算期間	2013年 4 月 9 日から 2013年 5 月 7 日までの計算期間
費用控除後の配当等収益額	888,341円	851,739円
費用控除後・繰越欠損金補填後の有価証券売買等損益額	- 円	- 円
収益調整金額	54,344,227円	51,708,243円
分配準備積立金額	26,302,747円	20,965,501円
本ファンドの分配対象収益額	81,535,315円	73,525,483円
本ファンドの期末残存口数	512,730,000口	487,680,000口
1口当たり収益分配対象額	0.159021円	0.150765円
1口当たり分配金額	0.0030円	0.0030円
収益分配金金額	1,538,190円	1,463,040円
	2012年11月 8 日から 2012年12月 7 日までの計算期間	2013年 5 月 8 日から 2013年 6 月 7 日までの計算期間
費用控除後の配当等収益額	824,079円	451,666円
費用控除後・繰越欠損金補填後の有価証券売買等損益額	- 円	- 円
収益調整金額	54,185,330円	51,210,357円
分配準備積立金額	25,581,520円	20,168,781円
本ファンドの分配対象収益額	80,590,929円	71,830,804円
本ファンドの期末残存口数	511,230,000口	482,980,000口
1口当たり収益分配対象額	0.157641円	0.148724円
1口当たり分配金額	0.0030円	0.0030円
収益分配金金額	1,533,690円	1,448,940円

(注) 上記の費用控除後の配当等収益額は本ファンドに帰属すべき親投資信託の配当等収益を含んでおります。

(金融商品に関する注記)

金融商品の状況に関する事項

区分	前期 自 2012年6月8日 至 2012年12月7日	当期 自 2012年12月8日 至 2013年6月7日
1. 金融商品に対する取組方針	本ファンドは証券投資信託として、有価証券等への投資を信託約款に定める「運用の基本方針」に基づき行っております。	同左
2. 金融商品の内容及びそのリスク	本ファンドが保有する主な金融資産は親投資信託受益証券であり、売買目的で保有しております。 投資対象とする金融商品の主なリスクは価格が変動する事によって発生する市場リスク、金融商品の発行者や取引先等の経営・財務状況が悪化した場合に発生する信用リスク、及び金融商品の取引量が著しく乏しい場合に発生する流動性リスクがあります。	同左
3. 金融商品に係るリスク管理体制	コンプライアンス部門ならびにオペレーション部門では、運用チームから独立した立場で、法令や信託約款等に実際の売買取引が則っているか、また日々のポジションのモニタリングを行っております。 マーケット・リスク管理専任部門では、運用チームとは独立した立場で、運用チームにより構築されたポジションのリスク水準をモニタリングし、各運用チーム、リスク検討委員会に報告します。 リスク検討委員会は、法務部・コンプライアンス部を含む各部署の代表から構成されており、マーケット・リスク管理専任部門からの報告事項に対して、必要な報告聴取、調査、検討、決定等を月次で行います。	同左

金融商品の時価等に関する事項

区分	前期 自 2012年6月8日 至 2012年12月7日	当期 自 2012年12月8日 至 2013年6月7日
1. 貸借対照表計上額、時価及びこれらの差額	金融商品は時価で計上しているため記載を省略しております。	同左
2. 時価の算定方法	(1) 有価証券以外の金融商品 有価証券以外の金融商品については、短期間で決済され、時価は帳簿価額と近似しているため、当該帳簿価額を時価としております。 (2) 有価証券 「(重要な会計方針に係る事項に関する注記)」の「有価証券の評価基準及び評価方法」に記載しております。	(1) 有価証券以外の金融商品 同左 (2) 有価証券 同左
3. 金融商品の時価等に関する事項についての補足説明	金融商品の時価には、市場価格に基づく価額のほか、市場価格がない場合には合理的に算定された価額が含まれております。当該価額の算定においては一定の前提条件等を採用しているため、異なる前提条件等によった場合、当該価額が異なることもあります。	同左

(有価証券に関する注記)

売買目的有価証券

種類	前期 (2012年12月7日現在)	当期 (2013年6月7日現在)
	最終の計算期間の損益に含まれた評価差額 (円)	最終の計算期間の損益に含まれた評価差額 (円)
親投資信託受益証券	15,060,055	12,333,600
合計	15,060,055	12,333,600

(デリバティブ取引等に関する注記)

該当事項はありません。

(関連当事者との取引に関する注記)

該当事項はありません。

(1口当たり情報)

区分	前期 (2012年12月7日現在)	当期 (2013年6月7日現在)
1口当たり純資産額	0.9380円	1.0470円

(重要な後発事象に関する注記)

該当事項はありません。

(4)【附属明細表】

有価証券明細表

(ア) 株式

該当事項はありません。

(イ) 株式以外の有価証券

通貨	種類	銘柄	券面総額	評価額	備考
日本円	親投資信託 受益証券	ゴールドマン・サックス・世界債券オープン Bコース(為替ヘッジなし)マザーファンド	275,303,558	507,632,230	
合計			275,303,558	507,632,230	

デリバティブ取引及び為替予約取引の契約額等及び時価の状況表

該当事項はありません。

参考情報

Aコース及びCコースは、「ゴールドマン・サックス・世界債券オープンAコース(限定為替ヘッジ)マザーファンド」受益証券を主要投資対象としており、貸借対照表の資産の部に計上された「親投資信託受益証券」は、すべて同親投資信託の受益証券です。同親投資信託の状況は以下の通りです。

なお、以下に記載した情報は監査対象外であります。

(1) 貸借対照表

区分	注記 番号	(2012年12月7日現在)	(2013年6月7日現在)
		金額(円)	金額(円)
資産の部			
流動資産			
預金		-	785,697,661
コール・ローン		1,093,541,488	604,093,584
国債証券		21,260,140,421	30,522,050,941
特殊債券		1,135,787,903	873,019,911
社債券		9,078,581,081	6,528,983,417
プット・オプション(買)		237,674	-
派生商品評価勘定		1,222,556,894	3,439,748,285
未収入金		522,459,004	1,529,435,055
未収利息		162,185,434	221,199,177
前払費用		57,568,700	61,678,348
差入委託証拠金		90,776,903	145,141,021
流動資産合計		34,623,835,502	44,711,047,400
資産合計		34,623,835,502	44,711,047,400
負債の部			
流動負債			
プット・オプション(売)		237,674	-
派生商品評価勘定		2,155,834,911	2,334,321,442
前受金		14,733	189,561
未払金		531,543,606	2,254,379,028
未払解約金		3,735,750	15,853,787
流動負債合計		2,691,366,674	4,604,743,818
負債合計		2,691,366,674	4,604,743,818
純資産の部			
元本等			
元本		22,425,600,385	27,801,157,975
剰余金			
期末剰余金又は期末欠損金()		9,506,868,443	12,305,145,607
元本等合計		31,932,468,828	40,106,303,582
純資産合計		31,932,468,828	40,106,303,582
負債純資産合計		34,623,835,502	44,711,047,400

(2) 注記表

(重要な会計方針に係る事項に関する注記)

区分	自 2012年6月8日 至 2012年12月7日	自 2012年12月8日 至 2013年6月7日
1. 有価証券の評価基準及び評価方法	国債証券、特殊債券、社債券 個別法に基づき、法令及び一般社団法人投資信託協会規則に従い、時価評価しております。	国債証券、特殊債券、社債券 同左
2. デリバティブの評価基準及び評価方法	(1) 為替予約取引 為替予約の評価は、原則として、わが国における対顧客先物売買相場の仲値によって計算しております。 (2) 先物取引 個別法に基づき、法令及び一般社団法人投資信託協会規則に従い、時価評価しております。 (3) オプション取引 個別法に基づき、原則として、主たる取引所の発表する清算値段又は最終相場で評価しております。	(1) 為替予約取引 同左 (2) 先物取引 同左 (3) オプション取引 同左
3. その他財務諸表作成のための基本となる重要な事項	外貨建取引等の処理基準 外貨建取引については、「投資信託財産の計算に関する規則」(平成12年総理府令第133号)第60条に基づき、取引発生時の外国通貨の額をもって記録する方法を採用しております。 但し、同61条に基づき、外国通貨の売却時において、当該外国通貨に加えて、外貨建資産等の外貨基金勘定及び外貨建各損益勘定の前日の外貨建純資産額に対する当該売却外国通貨の割合相当額を当該外国通貨の売却時の外国為替相場等で円換算し、前日の外貨基金勘定に対する円換算した外貨基金勘定の割合相当の邦貨建資産等の外国投資勘定と、円換算した外貨基金勘定を相殺した差額を為替差損益とする計理処理を採用しております。	外貨建取引等の処理基準 同左

(貸借対照表に関する注記)

区分	(2012年12月7日現在)	(2013年6月7日現在)
1. 元本の推移		
期首元本額	22,327,777,513円	22,425,600,385円
期中追加設定元本額	2,275,046,059円	8,628,121,250円
期中一部解約元本額	2,177,223,187円	3,252,563,660円
期末元本額	22,425,600,385円	27,801,157,975円
元本の内訳		
ゴールドマン・サックス・世界債券オープンA 限定為替ヘッジ(確定拠出年金向け)	2,603,576,939円	2,498,500,471円
ゴールドマン・サックス・世界債券オープンA 限定為替ヘッジ(野村SMA向け)	1,558,269,829円	6,688,376,595円
ゴールドマン・サックス・世界債券オープン Cコース(毎月分配型、限定為替ヘッジ)	145,521,183円	196,383,774円
ゴールドマン・サックス・世界債券オープン Aコース(限定為替ヘッジ)	2,234,858,711円	2,216,972,518円
ゴールドマン・サックス・世界債券オープンA (限定為替ヘッジ)VA(適格機関投資家専用)	4,982,739,105円	4,517,211,679円
ゴールドマン・サックス・世界債券オープンF (適格機関投資家専用)	1,726,895,069円	1,962,395,467円
ゴールドマン・サックス・世界債券オープンFVA (適格機関投資家専用)	9,173,739,549円	9,721,317,471円
2. 受益権の総数	22,425,600,385口	27,801,157,975口

(金融商品に関する注記)

金融商品の状況に関する事項

区分	自 2012年 6月 8日 至 2012年12月 7日	自 2012年12月 8日 至 2013年 6月 7日
1. 金融商品に対する取組方針	<p>本ファンドは証券投資信託として、有価証券等への投資ならびにデリバティブ取引を信託約款に定める「運用の基本方針」に基づき行っております。</p>	同左
2. 金融商品の内容及びそのリスク	<p>本ファンドが保有する主な金融資産は国債証券、特殊債券、社債券であり、売買目的で保有しております。</p> <p>デリバティブ取引には、通貨関連では為替予約取引、債券関連では先物取引、金利関連では先物取引及び先物オプション取引が含まれております。デリバティブ取引は、信託財産に属する資産の効率的な運用に資するため、ならびに価格変動リスクを回避する目的で利用しています。</p> <p>投資対象とする金融商品の主なリスクは価格が変動する事によって発生する市場リスク、金融商品の発行者や取引先等の経営・財務状況が悪化した場合に発生する信用リスク、及び金融商品の取引量が著しく乏しい場合に発生する流動性リスクがあります。</p>	同左
3. 金融商品に係るリスク管理体制	<p>コンプライアンス部門ならびにオペレーション部門では、運用チームから独立した立場で、法令や信託約款等を実際の売買取引が則っているか、また日々のポジションのモニタリングを行っております。</p> <p>マーケット・リスク管理専任部門では、運用チームとは独立した立場で、運用チームにより構築されたポジションのリスク水準をモニタリングし、各運用チーム、リスク検討委員会に報告します。</p> <p>リスク検討委員会は、法務部・コンプライアンス部を含む各部署の代表から構成されており、マーケット・リスク管理専任部門からの報告事項に対して、必要な報告聴取、調査、検討、決定等を月次で行います。</p>	同左

金融商品の時価等に関する事項

区分	自 2012年 6月 8日 至 2012年12月 7日	自 2012年12月 8日 至 2013年 6月 7日
1. 貸借対照表計上額、時価及びこれらの差額 2. 時価の算定方法	<p>金融商品は時価で計上しているため記載を省略しております。</p> <p>(1) 有価証券及びデリバティブ取引以外の金融商品 有価証券及びデリバティブ取引以外の金融商品については、短期間で決済され、時価は帳簿価額と近似しているため、当該帳簿価額を時価としております。</p> <p>(2) 有価証券 「（重要な会計方針に係る事項に関する注記）」の「有価証券の評価基準及び評価方法」に記載しております。なお、市場価格がない場合には、同種商品間の価格比較、同一銘柄の価格推移時系列比較、市場公表指標との整合分析等、定期的な状況確認を踏まえ、外部業者から入手する価格に基づく価額を合理的に算定された価額としております。</p> <p>(3) デリバティブ取引 「（デリバティブ取引等に関する注記）」の「取引の時価等に関する事項」に記載しております。</p>	<p>同左</p> <p>(1) 有価証券及びデリバティブ取引以外の金融商品 同左</p> <p>(2) 有価証券 同左</p> <p>(3) デリバティブ取引 同左</p>
3. 金融商品の時価等に関する事項についての補足説明	<p>金融商品の時価には、市場価格に基づく価額のほか、市場価格がない場合には合理的に算定された価額が含まれております。当該価額の算定においては一定の前提条件等を採用しているため、異なる前提条件等によった場合、当該価額が異なることもあります。</p> <p>また、デリバティブ取引に関する契約額等は、あくまでもデリバティブ取引における名目的な契約額、又は計算上の想定元本であり、当該金額自体がデリバティブ取引のリスクの大きさを示すものではありません。</p>	<p>同左</p>

(有価証券に関する注記)

売買目的有価証券

種類	(2012年12月7日現在)	(2013年6月7日現在)
	当計算期間の損益に含まれた評価差額 (円)	当計算期間の損益に含まれた評価差額 (円)
国債証券	142,047,960	318,921,424
特殊債券	11,558,517	21,758,324
社債券	266,968,511	56,034,910
合計	420,574,988	396,714,658

(デリバティブ取引等に関する注記)

取引の時価等に関する事項

ヘッジ会計が適用されていないデリバティブ取引

(1) 債券関連

区分	種類	(2012年12月7日現在)				(2013年6月7日現在)			
		契約額等 (円)	うち 1年超 (円)	時価 (円)	評価損益 (円)	契約額等 (円)	うち 1年超 (円)	時価 (円)	評価損益 (円)
市場取引	債券先物取引								
	買建	5,467,935,671	-	5,477,910,644	9,974,973	13,710,545,588	-	13,724,980,203	14,434,615
	売建	5,412,785,295	-	5,431,005,540	18,220,245	4,572,045,140	-	4,589,483,303	17,438,163
	合計	10,880,720,966	-	10,908,916,184	8,245,272	18,282,590,728	-	18,314,463,506	3,003,548

(2) 通貨関連

区分	種類	(2012年12月7日現在)				(2013年6月7日現在)			
		契約額等 (円)	うち 1年超 (円)	時価 (円)	評価損益 (円)	契約額等 (円)	うち 1年超 (円)	時価 (円)	評価損益 (円)
市場取引以外の取引	為替予約取引								
	買建								
	米ドル	13,327,410,918	-	13,873,980,391	546,569,473	36,580,784,779	-	36,314,240,043	266,544,736
	カナダドル	1,130,523,381	-	1,177,451,868	46,928,487	3,688,507,260	-	3,646,149,592	42,357,668
	ユーロ	8,386,763,508	-	8,663,970,903	277,207,395	17,560,058,922	-	17,706,228,984	146,170,062
	英ポンド	1,770,917,888	-	1,838,274,070	67,356,182	5,514,656,833	-	5,604,204,864	89,548,031
	スイスフラン	400,692,830	-	420,614,217	19,921,387	6,184,017,985	-	6,203,470,137	19,452,152
	スウェーデン クローナ	1,046,365,740	-	1,092,637,069	46,271,329	2,268,204,342	-	2,251,757,936	16,446,406
	ノルウェー クローネ	928,317,610	-	972,745,189	44,427,579	1,372,148,600	-	1,406,651,363	34,502,763
	デンマーク クローネ	133,535,496	-	145,009,425	11,473,929	-	-	-	-
	オーストラリ アドル	1,897,009,757	-	2,008,308,023	111,298,266	6,779,213,915	-	6,371,728,513	407,485,402
	ニュージーラ ンドドル	514,031,411	-	540,581,647	26,550,236	2,724,281,860	-	2,612,152,164	112,129,696
	売建								
	米ドル	21,869,653,270	-	22,624,600,841	754,947,571	48,545,538,093	-	47,609,131,013	936,407,080
	カナダドル	1,999,421,690	-	2,062,276,272	62,854,582	4,632,709,186	-	4,565,507,236	67,201,950
	ユーロ	14,151,264,107	-	14,823,402,686	672,138,579	28,350,654,245	-	28,291,329,567	59,324,678
	英ポンド	4,891,468,200	-	5,120,759,635	229,291,435	8,827,286,587	-	8,852,330,664	25,044,077
	スイスフラン	2,346,838,974	-	2,448,908,946	102,069,972	7,337,519,226	-	7,419,513,340	81,994,114
	スウェーデン クローナ	1,801,778,769	-	1,865,681,246	63,902,477	3,413,533,019	-	3,346,682,778	66,850,241
	ノルウェー クローネ	1,912,384,502	-	2,018,321,090	105,936,588	1,409,413,782	-	1,406,651,363	2,762,419
デンマーク クローネ	327,937,512	-	345,780,275	17,842,763	284,300,652	-	277,049,326	7,251,326	
オーストラリ アドル	1,951,489,553	-	2,056,921,701	105,432,148	7,444,837,143	-	6,966,096,869	478,740,274	
ニュージーラ ンドドル	339,285,833	-	347,906,726	8,620,893	2,774,582,032	-	2,619,117,677	155,464,355	
合計		81,127,090,949	-	84,448,132,220	925,032,745	195,692,248,461	-	193,469,993,429	1,111,673,232

(3) 金利関連

区分	種類	(2012年12月7日現在)				(2013年6月7日現在)			
		契約額等 (円)	うち 1年超 (円)	時価 (円)	評価損益 (円)	契約額等 (円)	うち 1年超 (円)	時価 (円)	評価損益 (円)
市場取引	金利先物取引								
	買建	-	-	-	-	4,620,887,250	4,620,887,250	4,617,644,409	3,242,841
	金利先物オプション取引								
	ブット								
	買建	9,316,833,050 (32,292,772)	- (-)	237,674	32,055,098	-	-	-	-
	売建	9,221,763,325 (10,457,669)	- (-)	237,674	10,219,995	-	-	-	-
	合計	18,538,596,375 (42,750,441)	- (-)	475,348	21,835,103	4,620,887,250	4,620,887,250	4,617,644,409	3,242,841

(注) 時価の算定方法

・先物取引

- 先物取引の残高表示は、契約額によっております。
- 主たる取引所の発表する清算値段または最終相場で評価しております。2つ以上の取引所に上場されていて、かつ当該取引所相互間で反対売買が可能な先物取引について、取引量を勘案して評価を行う取引所を決定しております。

・為替予約取引

- 対顧客先物相場の仲値が発表されている外貨については、以下のように評価しております。
 - 予約為替の受渡し日(以下「当該日」という。)の対顧客先物相場の仲値が発表されている場合は、当該予約為替は当該対顧客先物相場の仲値により評価しております。
 - 当該日の対顧客先物相場が発表されていない場合は、以下の方法によっております。

当該日を超える対顧客先物相場が発表されている場合には、発表されている先物相場のうち当該日に最も近い前後二つの対顧客先物相場の仲値をもとに計算したレートにより評価しております。

当該日を超える対顧客先物相場が発表されていない場合には、当該日に最も近い発表されている対顧客先物相場の仲値により評価しております。
- 対顧客先物相場の仲値が発表されていない外貨については、対顧客相場の仲値により評価しております。

・オプション取引

- 原則として、主たる取引所の発表する清算値段又は最終相場で評価しております。このような時価が発表されていない場合には、直近の日の最終相場や気配値等、原則に準ずる方法で評価しております。
- オプション取引における()は、支払オプション料又は受取オプション料であります。
- 契約額等には手数料相当額を含んでおりません。

ヘッジ会計が適用されているデリバティブ取引

該当事項はありません。

（関連当事者との取引に関する注記）

区分	自 2012年 6月 8日 至 2012年12月 7日			自 2012年12月 8日 至 2013年 6月 7日		
関連当事者の名称 （本ファンドとの関係）	取引の内容	取引の種類別 の取引金額	取引により発生した債 権又は債務に係る主な 項目別の当該計算期間 の末日における残高	取引の内容	取引の種類別 の取引金額	取引により発生した債 権又は債務に係る主な 項目別の当該計算期間 の末日における残高
ゴールドマン・サックス 証券株式会社 （投資信託財産の運用の 指図を行う投資信託委 託会社の利害関係人等）	有価証券等 売買手数料	為替 - 円		有価証券等 売買手数料	為替 - 円	

（注）取引条件及び取引条件の決定方針

社内規定に基づき取引業者の選定を行っております。各資産の売買においては、社内基準に基づき最良執行を行っており、個々の取引条件はその結果として決定されております。

立会外取引、市場外取引、相対取引等の場合は、原則として複数の取引業者より価格提示を受け、もしくは提示価格と市場価格の比較を行うことにより、最良条件を提示する取引業者と取引を行っており、一般の取引と条件が同様と判断しております。当該取引の売買手数料相当額については、取引慣行上、取引総額に含まれるため、金額を記載しておりません。

（1口当たり情報）

項目	（2012年12月 7日現在）	（2013年 6月 7日現在）
1口当たり純資産額	1.4239円	1.4426円

（重要な後発事象に関する注記）

該当事項はありません。

（3）附属明細表

有価証券明細表

（ア）株式

該当事項はありません。

(イ) 株式以外の有価証券

通貨	種類	銘柄	券面総額	評価額	備考	
日本円	国債証券	第74回 利付国債(5年)	211,600,000	211,646,552		
		第87回 利付国債(5年)	1,050,000,000	1,056,153,000		
		第89回 利付国債(5年)	910,300,000	915,534,225		
		第5回 利付国債(40年)	78,500,000	81,341,700		
		第274回 利付国債(10年)	21,500,000	22,241,535		
		第280回 利付国債(10年)	554,150,000	583,519,950		
		第308回 利付国債(10年)	1,099,800,000	1,156,362,714		
		第328回 利付国債(10年)	790,500,000	773,709,780		
		第27回 利付国債(30年)	307,700,000	355,808,895		
		第33回 利付国債(30年)	70,000,000	73,638,600		
		第34回 利付国債(30年)	159,500,000	174,709,920		
		第37回 利付国債(30年)	270,200,000	276,971,212		
		第71回 利付国債(20年)	205,000,000	232,777,500		
		第84回 利付国債(20年)	225,500,000	251,019,835		
		第96回 利付国債(20年)	558,600,000	624,570,660		
		第110回 利付国債(20年)	160,000,000	176,868,800		
		第118回 利付国債(20年)	580,100,000	626,223,751		
		第121回 利付国債(20年)	90,000,000	95,595,300		
		第128回 利付国債(20年)	308,700,000	325,755,675		
		社債券	ING BANK NV 0.96%	200,000,000	200,350,000	
小計				8,214,799,604		
米ドル	国債証券	US TREASURY N/B 0.25%	19,400,000.00	19,406,595.41		
		US TREASURY N/B 0.25%	4,700,000.00	4,700,470.09		
		US TREASURY N/B 0.375%	15,610,000.00	15,646,215.50		
		US TREASURY N/B 0.375%	11,400,000.00	11,420,520.91		
		US TREASURY N/B 0.75%	5,320,000.00	5,278,397.70		
		US TREASURY N/B 1%	13,600,000.00	13,781,015.17		
		US TREASURY N/B 3.125%	600,000.00	591,509.99		
		US TREASURY N/B 3.875%	1,360,000.00	1,541,016.06		
		US TREASURY N/B 4.375%	3,390,000.00	4,163,191.39		
		US TREASURY N/B 6%	480,000.00	669,446.40		
		US TREASURY N/B 6.5%	1,020,000.00	1,490,158.73		
		US TREASURY N/B 7.625%	2,720,000.00	4,232,401.51		
		特殊債券	FN AL2293	1,188,831.74	1,346,297.49	
			FN FN0003	1,455,774.15	1,645,901.60	
			FREDDIE MAC 2.375%	1,500,000.00	1,525,320.06	
			KOMMUNEKREDIT 1.25%	1,100,000.00	1,102,310.00	
	NGN 2010-C1 A2		1,200,000.00	1,271,280.00		
		SLCLT 2006-1 A4	802,919.80	800,859.34		

通貨	種類	銘柄	券面総額	評価額	備考
	社債券	AHM 2004-3 1A	1,719.22	1,733.12	
		AMERICAN EXPRESS 2.8%	1,000,000.00	1,050,827.03	
		ANHEUSER-BUSCH I 1.375%	1,650,000.00	1,646,215.52	
		APPLE INC 2.4%	1,250,000.00	1,188,702.48	
		BANK OF SCOTLAND PLC	1,000,000.00	1,133,257.00	
		BANK OF SCOTLAND PLC	100,000.00	113,850.00	
		BAXTER INTERNATI 1.85%	800,000.00	805,079.10	
		CATERPILLAR FINA 2.05%	900,000.00	926,512.20	
		DEXIA CREDIT LOC 1.6%	4,100,000.00	4,111,890.00	
		DNB BOLIGKREDITT 1.45%	1,300,000.00	1,293,110.00	
		DNB NOR BOLIGKRE 2.9%	2,500,000.00	2,634,750.00	
		GENERAL ELEC CAP 3.1%	300,000.00	290,646.17	
		GENERAL ELECTRIC 2.7%	1,450,000.00	1,423,468.17	
		GLAXOSMITHKLINE 2.85%	1,000,000.00	1,000,532.00	
		GRAN 2003-2 1B	320,007.55	315,551.41	
		GRANM 2006-3 A4	1,064,017.38	1,045,562.10	
		GRANM 2007-1 2A1	881,614.40	866,322.97	
		HFCHC 2007-3 APT	1,104,252.11	1,080,473.14	
		ING BANK NV 2%	1,650,000.00	1,673,880.45	
		JOHN DEERE CAPIT 1.4%	950,000.00	954,977.07	
		MASSMUTUAL GLOBA 2.3%	450,000.00	466,481.70	
		MIZUHO CORP BANK 2.55%	850,000.00	872,916.00	
		SEMT 2004-10 A3A	238,819.66	231,929.30	
		SPAREBANK 1 BOLI 1.75%	2,300,000.00	2,242,960.00	
		SPAREBANK 1 BOLI 2.3%	1,900,000.00	1,967,450.00	
		SPAREBANK 1 BOLI 2.625%	2,700,000.00	2,828,790.00	
		STANDARD CHARTER 3.2%	800,000.00	841,072.00	
		STANDARD CHARTER 5.5%	200,000.00	212,319.80	
		TEXAS INSTRUMENT 2.375%	950,000.00	989,294.26	
		TOTAL CAPITAL IN 2.7%	1,050,000.00	1,019,925.37	
		TOTAL CAPITAL IN 2.875%	500,000.00	500,750.46	
	UBS AG STAMFORD 4.875%	342,000.00	388,322.87		
	VERIZON COMMUNIC 1.1%	1,800,000.00	1,770,414.91		
	ZOETIS INC 1.875%	700,000.00	703,972.05		
小計				129,206,846.00	
				(12,586,038,867)	
カナダドル	国債証券	CANADA-GOV'T 2.5%	2,900,000.00	2,981,954.00	
		CANADA-GOV'T 4.5%	10,000.00	10,672.80	

通貨	種類	銘柄	券面総額	評価額	備考
小計		CANADA-GOV'T 8%	1,850,000.00	3,114,105.00	
				6,106,731.80	
ユーロ	国債証券			(578,796,040)	
		BELGIAN 2.25%	700,000.00	696,689.00	
		BELGIAN 3%	330,000.00	360,795.60	
		BELGIAN 3.5%	4,280,000.00	4,720,454.80	
		BELGIAN 4.25%	1,100,000.00	1,294,315.09	
		BTPS 4.5%	1,510,000.00	1,589,078.57	
		BTPS 4.75%	7,350,000.00	7,855,606.35	
		BTPS 5%	1,590,000.00	1,612,403.05	
		BTPS 5.5%	440,000.00	483,163.99	
		BTPS 5.5%	9,880,000.00	10,840,039.87	
		BUNDESUBL 0.25%	1,200,000.00	1,182,252.04	
		BUNDESUBL 0.5%	1,500,000.00	1,503,195.07	
		BUNDESUBL 0.75%	800,000.00	812,143.97	
		BUNDESUBL 2%	1,360,000.00	1,426,381.54	
		DEUTSCHLAND REP 1.5%	7,990,000.00	8,043,453.56	
		DEUTSCHLAND REP 3%	150,000.00	171,084.00	
	DEUTSCHLAND REP 4%	5,360,000.00	6,978,559.50		
	DEUTSCHLAND REP 4.25%	1,290,000.00	1,525,786.20		
	FINNISH GOV'T 3.125%	4,680,000.00	4,858,495.34		
	FINNISH GOV'T 4.375%	650,000.00	777,439.01		
	FRANCE O.A.T. 1%	6,400,000.00	6,406,144.05		
	FRANCE O.A.T. 2.25%	6,690,000.00	6,825,004.03		
	FRANCE O.A.T. 4%	600,000.00	687,671.95		
	FRANCE O.A.T. 4.5%	2,560,000.00	3,204,915.22		
	NETHERLANDS GOVT 4.5%	7,030,000.00	8,114,096.15		
	SPANISH GOV'T 3.75%	2,310,000.00	2,373,201.40		
	社債券	AIREM 2007-1X 2A2	186,777.58	175,901.44	
		BP CAPITAL MARKE 2.994%	750,000.00	809,422.47	
		ENEXIS HOLDING N 1.875%	1,250,000.00	1,253,412.53	
		GE CAPITAL EURO 1.25%	1,300,000.00	1,310,972.02	
		GE CAPITAL EURO 2.625%	200,000.00	202,037.99	
		GRANM 2006-1X A6	1,124,818.37	1,108,073.19	
GRANM 2006-3 A5		182,402.98	179,687.54		
MET LIFE GLOB FU 2.375%		550,000.00	568,661.48		
MET LIFE GLOB FU 2.375%		850,000.00	842,706.98		
MICROSOFT CORP 2.625%		350,000.00	337,417.49		
VATTENFALL TREAS 6.75%		500,000.00	637,194.97		

通貨	種類	銘柄	券面総額	評価額	備考
小計		WILLOW NO.2 FOR 3.375%	1,000,000.00	1,072,710.04	
				92,840,567.49	
英ポンド	国債証券	UK TREASURY 1.75%	1,590,000.00	1,552,650.91	
		UK TREASURY 2%	4,200,000.00	4,362,833.94	
		UK TREASURY 3.75%	2,130,000.00	2,290,623.30	
		UK TREASURY 4.25%	1,800,000.00	2,122,019.97	
		UK TREASURY 4.5%	1,910,000.00	2,338,623.29	
		UK TREASURY 4.75%	3,380,000.00	4,102,745.26	
	社債券	ABBEY NATIONAL T FLOAT	900,000.00	932,940.00	
		AIREM 2006-1X 2A2	1,260,530.39	1,195,784.00	
		BRASS 2012-1 A1	583,283.45	585,543.20	
		DRWBY 2012-1 A	242,323.20	249,933.02	
		GE CAPITAL UK FU 5.625%	694,000.00	809,238.77	
		GRAN 2003-3 3A	237,165.83	235,765.01	
		GRAN 2004-2 3A	427,382.34	424,829.88	
		GRAN 2004-3 3A1	371,026.33	368,813.19	
		GRANM 2005-2 A7	121,601.98	119,553.59	
		GRANM 2005-4 A6	30,400.49	29,888.39	
		GRANM 2006-1X A7	1,064,017.38	1,046,094.53	
		HEATHROW FUNDING 5.85%	310,000.00	316,727.00	
		KENRI 2 A	1,100,000.00	1,098,522.81	
		MANSD 2007-2X A1	205,259.16	194,284.36	
QBE INS GRP LTD 6.125%	100,000.00	109,320.99			
小計			24,486,735.41		
			(3,718,310,771)		
スウェーデン クローネ	国債証券	SWEDISH GOVT 6.75%	10,000,000.00	10,525,000.00	
	特殊債券	EUROPEAN INVT BK 5%	1,750,000.00	2,039,064.96	
		KFW 5%	3,000,000.00	3,486,600.00	
小計			16,050,664.96		
			(238,512,881)		
デンマーク クローネ 小計	国債証券	KINGDOM OF DENMARK 4%	13,700,000.00	15,819,662.90	
				15,819,662.90	
				(273,521,971)	
オーストラ リアドル	特殊債券	KFW 6%	400,000.00	447,628.00	
	社債券	BANK OF NOVA SCO 5.75%	1,400,000.00	1,423,240.00	
		CAN IMPERIAL BK/ 5.75%	1,400,000.00	1,419,180.00	

通貨	種類	銘柄	券面総額	評価額	備考
小計		REDSE 2013-1 A	400,000.00	400,000.00	
				3,690,048.00	
				(343,211,364)	
合計				37,924,054,269	
				(29,709,254,665)	

(注) 1. 通貨種類毎の小計欄の()内は、邦貨換算額であります。

2. 合計金額欄の()内は、外貨建有価証券に係るもので、内書きであります。

3. 外貨建有価証券の内訳

通貨	銘柄数	組入債券時価比率	合計金額に対する比率
米ドル	国債証券 12銘柄	64.1%	42.4%
	特殊債券 6銘柄	6.0%	
	社債券 34銘柄	29.9%	
カナダドル	国債証券 3銘柄	100.0%	1.9%
ユーロ	国債証券 25銘柄	90.8%	40.3%
	社債券 12銘柄	9.2%	
英ポンド	国債証券 6銘柄	68.5%	12.5%
	社債券 15銘柄	31.5%	
スウェーデンクローナ	国債証券 1銘柄	65.6%	0.8%
	特殊債券 2銘柄	34.4%	
デンマーククローネ	国債証券 1銘柄	100.0%	0.9%
オーストラリアドル	特殊債券 1銘柄	12.1%	1.2%
	社債券 3銘柄	87.9%	

デリバティブ取引及び為替予約取引の契約額等及び時価の状況表

「(デリバティブ取引等に関する注記)」の「取引の時価等に関する事項」に記載されております。

[次へ](#)

Bコース及びDコースは、「ゴールドマン・サックス・世界債券オープンBコース（為替ヘッジなし）マザーファンド」受益証券を主要投資対象としており、貸借対照表の資産の部に計上された「親投資信託受益証券」は、すべて同親投資信託の受益証券です。同親投資信託の状況は以下の通りです。

なお、以下に記載した情報は監査対象外であります。

（１）貸借対照表

区分	注記 番号	（2012年12月7日現在）	（2013年6月7日現在）
		金額（円）	金額（円）
資産の部			
流動資産			
コール・ローン		2,008,477,598	2,735,161,644
国債証券		51,826,942,767	67,245,492,662
特殊債券		4,269,564,892	3,696,100,764
社債券		23,412,901,002	19,821,118,570
プット・オプション（買）		636,719	-
派生商品評価勘定		3,338,106,146	6,965,369,530
未収入金		1,545,565,309	4,435,695,191
未収利息		434,208,699	633,508,541
前払費用		101,409,039	58,261,626
差入委託証拠金		290,736,158	513,564,840
流動資産合計		87,228,548,329	106,104,273,368
資産合計		87,228,548,329	106,104,273,368
負債の部			
流動負債			
プット・オプション（売）		636,719	-
派生商品評価勘定		3,474,334,089	6,863,321,031
前受金		41,661	680,427
未払金		913,776,106	3,644,888,872
未払解約金		8,340,604	23,577,476
流動負債合計		4,397,129,179	10,532,467,806
負債合計		4,397,129,179	10,532,467,806
純資産の部			
元本等			
元本		51,299,876,333	51,831,129,249
剰余金			
期末剰余金又は期末欠損金（ ）		31,531,542,817	43,740,676,313
元本等合計		82,831,419,150	95,571,805,562
純資産合計		82,831,419,150	95,571,805,562
負債純資産合計		87,228,548,329	106,104,273,368

(2) 注記表

(重要な会計方針に係る事項に関する注記)

区分	自 2012年6月8日 至 2012年12月7日	自 2012年12月8日 至 2013年6月7日
1. 有価証券の評価基準及び評価方法	国債証券、特殊債券、社債券 個別法に基づき、法令及び一般社団法人投資信託協会規則に従い、時価評価しております。	国債証券、特殊債券、社債券 同左
2. デリバティブの評価基準及び評価方法	(1) 為替予約取引 為替予約の評価は、原則として、わが国における対顧客先物売買相場の仲値によって計算しております。 (2) 先物取引 個別法に基づき、法令及び一般社団法人投資信託協会規則に従い、時価評価しております。 (3) オプション取引 個別法に基づき、原則として、主たる取引所の発表する清算値段又は最終相場で評価しております。	(1) 為替予約取引 同左 (2) 先物取引 同左 (3) オプション取引 同左
3. その他財務諸表作成のための基本となる重要な事項	外貨建取引等の処理基準 外貨建取引については、「投資信託財産の計算に関する規則」(平成12年総理府令第133号)第60条に基づき、取引発生時の外国通貨の額をもって記録する方法を採用しております。 但し、同61条に基づき、外国通貨の売却時において、当該外国通貨に加えて、外貨建資産等の外貨基金勘定及び外貨建各損益勘定の前日の外貨建純資産額に対する当該売却外国通貨の割合相当額を当該外国通貨の売却時の外国為替相場等で円換算し、前日の外貨基金勘定に対する円換算した外貨基金勘定の割合相当の邦貨建資産等の外国投資勘定と、円換算した外貨基金勘定を相殺した差額を為替差損益とする計理処理を採用しております。	外貨建取引等の処理基準 同左

(貸借対照表に関する注記)

区分	(2012年12月7日現在)	(2013年6月7日現在)
1. 元本の推移		
期首元本額	55,461,331,833円	51,299,876,333円
期中追加設定元本額	716,541,003円	5,052,471,417円
期中一部解約元本額	4,877,996,503円	4,521,218,501円
期末元本額	51,299,876,333円	51,831,129,249円
元本の内訳		
ゴールドマン・サックス・世界債券オープンB 為替ヘッジなし(確定拠出年金向け)	3,665,242,586円	3,576,973,535円
ゴールドマン・サックス・世界債券オープンB 為替ヘッジなし(野村SMA向け)	2,091,793,862円	3,689,008,374円
ゴールドマン・サックス・世界債券オープン Dコース(毎月分配型、為替ヘッジなし)	298,218,931円	275,303,558円
ゴールドマン・サックス・世界債券オープン Bコース(為替ヘッジなし)	2,796,757,156円	2,451,401,099円
ゴールドマン・サックス・世界債券オープンB (為替ヘッジなし)VA(適格機関投資家専用)	42,447,863,798円	41,838,442,683円
2. 受益権の総数	51,299,876,333口	51,831,129,249口

（金融商品に関する注記）

金融商品の状況に関する事項

区分	自 2012年 6 月 8 日 至 2012年12月 7 日	自 2012年12月 8 日 至 2013年 6 月 7 日
1．金融商品に対する取組方針	<p>本ファンドは証券投資信託として、有価証券等への投資ならびにデリバティブ取引を信託約款に定める「運用の基本方針」に基づき行っております。</p>	同左
2．金融商品の内容及びそのリスク	<p>本ファンドが保有する主な金融資産は国債証券、特殊債券、社債券であり、売買目的で保有しております。</p> <p>デリバティブ取引には、通貨関連では為替予約取引、債券関連では先物取引、金利関連では先物取引及び先物オプション取引が含まれております。デリバティブ取引は、信託財産に属する資産の効率的な運用に資するため、ならびに価格変動リスクを回避する目的で利用しています。</p> <p>投資対象とする金融商品の主なリスクは価格が変動する事によって発生する市場リスク、金融商品の発行者や取引先等の経営・財務状況が悪化した場合に発生する信用リスク、及び金融商品の取引量が著しく乏しい場合に発生する流動性リスクがあります。</p>	同左
3．金融商品に係るリスク管理体制	<p>コンプライアンス部門ならびにオペレーション部門では、運用チームから独立した立場で、法令や信託約款等に実際の売買取引が則っているか、また日々のポジションのモニタリングを行っております。</p> <p>マーケット・リスク管理専任部門では、運用チームとは独立した立場で、運用チームにより構築されたポジションのリスク水準をモニタリングし、各運用チーム、リスク検討委員会に報告します。</p> <p>リスク検討委員会は、法務部・コンプライアンス部を含む各部署の代表から構成されており、マーケット・リスク管理専任部門からの報告事項に対して、必要な報告聴取、調査、検討、決定等を月次で行います。</p>	同左

金融商品の時価等に関する事項

区分	自 2012年 6月 8日 至 2012年12月 7日	自 2012年12月 8日 至 2013年 6月 7日
1. 貸借対照表計上額、時価及びこれらの差額 2. 時価の算定方法	<p>金融商品は時価で計上しているため記載を省略しております。</p> <p>(1) 有価証券及びデリバティブ取引以外の金融商品 有価証券及びデリバティブ取引以外の金融商品については、短期間で決済され、時価は帳簿価額と近似しているため、当該帳簿価額を時価としております。</p> <p>(2) 有価証券 「（重要な会計方針に係る事項に関する注記）」の「有価証券の評価基準及び評価方法」に記載しております。なお、市場価格がない場合には、同種商品間の価格比較、同一銘柄の価格推移時系列比較、市場公表指標との整合分析等、定期的な状況確認を踏まえ、外部業者から入手する価格に基づく価額を合理的に算定された価額としております。</p> <p>(3) デリバティブ取引 「（デリバティブ取引等に関する注記）」の「取引の時価等に関する事項」に記載しております。</p>	<p>同左</p> <p>(1) 有価証券及びデリバティブ取引以外の金融商品 同左</p> <p>(2) 有価証券 同左</p> <p>(3) デリバティブ取引 同左</p>
3. 金融商品の時価等に関する事項についての補足説明	<p>金融商品の時価には、市場価格に基づく価額のほか、市場価格がない場合には合理的に算定された価額が含まれております。当該価額の算定においては一定の前提条件等を採用しているため、異なる前提条件等によった場合、当該価額が異なることもあります。</p> <p>また、デリバティブ取引に関する契約額等は、あくまでもデリバティブ取引における名目的な契約額、又は計算上の想定元本であり、当該金額自体がデリバティブ取引のリスクの大きさを示すものではありません。</p>	<p>同左</p>

(有価証券に関する注記)

売買目的有価証券

種類	(2012年12月7日現在)	(2013年6月7日現在)
	当計算期間の損益に含まれた評価差額 (円)	当計算期間の損益に含まれた評価差額 (円)
国債証券	367,552,672	623,597,644
特殊債券	39,110,391	95,108,435
社債券	797,248,965	174,263,432
合計	1,203,912,028	892,969,511

(デリバティブ取引等に関する注記)

取引の時価等に関する事項

ヘッジ会計が適用されていないデリバティブ取引

(1) 債券関連

区分	種類	(2012年12月7日現在)				(2013年6月7日現在)			
		契約額等 (円)	うち 1年超 (円)	時価 (円)	評価損益 (円)	契約額等 (円)	うち 1年超 (円)	時価 (円)	評価損益 (円)
市場取引	債券先物取引								
	買建	16,264,168,629	-	16,332,869,168	68,700,539	39,799,799,475	-	39,838,379,329	38,579,854
	売建	19,088,186,033	-	19,134,886,655	46,700,622	18,424,761,957	-	18,471,208,436	46,446,479
	合計	35,352,354,662	-	35,467,755,823	21,999,917	58,224,561,432	-	58,309,587,765	7,866,625

(2) 通貨関連

区分	種類	(2012年12月7日現在)				(2013年6月7日現在)			
		契約額等 (円)	うち 1年超 (円)	時価 (円)	評価損益 (円)	契約額等 (円)	うち 1年超 (円)	時価 (円)	評価損益 (円)
市場取引以外の取引	為替予約取引								
	買建								
	米ドル	39,948,217,162	-	41,533,116,058	1,584,898,896	110,088,781,014	-	108,951,480,501	1,137,300,513
	カナダドル	2,896,174,179	-	3,016,237,478	120,063,299	10,543,277,860	-	10,416,107,059	127,170,801
	ユーロ	20,570,212,892	-	21,272,717,121	702,504,229	47,595,365,036	-	48,041,044,127	445,679,091
	英ポンド	4,579,293,397	-	4,753,264,322	173,970,925	15,167,241,624	-	15,426,694,753	259,453,129
	スイスフラン	905,792,640	-	952,958,490	47,165,850	16,752,455,520	-	16,807,619,317	55,163,797
	スウェーデン クローナ	2,661,113,235	-	2,778,684,286	117,571,051	6,155,598,184	-	6,109,761,248	45,836,936
	ノルウェー クローネ	2,337,867,190	-	2,451,025,189	113,157,999	3,955,725,585	-	4,046,854,187	91,128,602
	デンマーク クローネ	359,360,383	-	390,238,131	30,877,748	-	-	-	-
	オーストラリ アドル	4,611,102,618	-	4,883,359,800	272,257,182	18,361,503,041	-	17,217,077,530	1,144,425,511
	ニュージーラ ンドドル	1,304,281,286	-	1,372,768,067	68,486,781	7,434,055,340	-	7,124,619,005	309,436,335
	売建								
	米ドル	32,519,820,435	-	33,678,564,117	1,158,743,682	98,113,763,460	-	97,252,198,728	861,564,732
	カナダドル	4,153,442,875	-	4,285,410,387	131,967,512	11,881,850,823	-	11,708,256,633	173,594,190
	ユーロ	18,296,992,241	-	19,123,325,337	826,333,096	51,369,890,233	-	51,838,991,312	469,101,079
	英ポンド	6,427,328,647	-	6,730,071,194	302,742,547	15,926,552,027	-	16,106,029,780	179,477,753
	スイスフラン	5,968,901,848	-	6,221,920,596	253,018,748	19,618,513,014	-	19,857,246,494	238,733,480
	スウェーデン クローナ	4,268,856,395	-	4,425,551,606	156,695,211	8,679,930,380	-	8,513,394,108	166,536,272
	ノルウェー クローネ	4,871,333,263	-	5,141,510,521	270,177,258	4,057,059,025	-	4,046,854,188	10,204,837
デンマーク クローネ	697,077,014	-	735,212,131	38,135,117	426,777,312	-	415,892,000	10,885,312	
オーストラリ アドル	4,067,703,881	-	4,296,999,431	229,295,550	19,223,620,818	-	17,955,661,523	1,267,959,295	
ニュージーラ ンドドル	863,242,018	-	885,315,117	22,073,099	7,515,971,346	-	7,088,905,131	427,066,215	
合計		162,308,113,599	-	168,928,249,379	158,227,860	472,867,931,642	-	468,924,687,624	117,753,064

(3) 金利関連

区分	種類	(2012年12月7日現在)				(2013年6月7日現在)			
		契約額等 (円)	うち 1年超 (円)	時価 (円)	評価損益 (円)	契約額等 (円)	うち 1年超 (円)	時価 (円)	評価損益 (円)
市場取引	金利先物取引								
	買建	-	-	-	-	11,167,145,260	11,167,145,260	11,159,307,320	7,837,940
	金利先物オプション取引								
	プット								
	買建	24,959,411,750 (86,511,387)	- (-)	636,719	85,874,668	-	-	-	-
	売建	24,704,723,875 (28,015,666)	- (-)	636,719	27,378,947	-	-	-	-
	合計	49,664,135,625 (114,527,053)	- (-)	1,273,438	58,495,721	11,167,145,260	11,167,145,260	11,159,307,320	7,837,940

(注) 時価の算定方法

- ・先物取引
 1. 先物取引の残高表示は、契約額によっております。
 2. 主たる取引所の発表する清算値段または最終相場で評価しております。2つ以上の取引所に上場されていて、かつ当該取引所相互間で反対売買が可能な先物取引について、取引量を勘案して評価を行う取引所を決定しております。
- ・為替予約取引
 1. 対顧客先物相場の仲値が発表されている外貨については、以下のように評価しております。
 - (1) 予約為替の受渡し日(以下「当該日」という。)の対顧客先物相場の仲値が発表されている場合は、当該予約為替は当該対顧客先物相場の仲値により評価しております。
 - (2) 当該日の対顧客先物相場が発表されていない場合は、以下の方法によっております。
 - 当該日を超える対顧客先物相場が発表されている場合には、発表されている先物相場のうち当該日に最も近い前後二つの対顧客先物相場の仲値をもとに計算したレートにより評価しております。
 - 当該日を超える対顧客先物相場が発表されていない場合には、当該日に最も近い発表されている対顧客先物相場の仲値により評価しております。
 2. 対顧客先物相場の仲値が発表されていない外貨については、対顧客相場の仲値により評価しております。
- ・オプション取引
 1. 原則として、主たる取引所の発表する清算値段又は最終相場で評価しております。このような時価が発表されていない場合には、直近の日の最終相場や気配値等、原則に準ずる方法で評価しております。
 2. オプション取引における()は、支払オプション料又は受取オプション料であります。
 3. 契約額等には手数料相当額を含んでおりません。

ヘッジ会計が適用されているデリバティブ取引

該当事項はありません。

（関連当事者との取引に関する注記）

区分	自 2012年 6月 8日 至 2012年12月 7日			自 2012年12月 8日 至 2013年 6月 7日		
	取引の内容	取引の種類別 の取引金額	取引により発生した債 権又は債務に係る主な 項目別の当該計算期間 の末日における残高	取引の内容	取引の種類別 の取引金額	取引により発生した債 権又は債務に係る主な 項目別の当該計算期間 の末日における残高
ゴールドマン・サックス 証券株式会社 （投資信託財産の運用の 指図を行う投資信託委 託会社の利害関係人等）	有価証券等 売買手数料	為替 - 円		有価証券等 売買手数料	為替 - 円	

（注）取引条件及び取引条件の決定方針

社内規定に基づき取引業者の選定を行っております。各資産の売買においては、社内基準に基づき最良執行を行っており、個々の取引条件はその結果として決定されております。

立会外取引、市場外取引、相対取引等の場合は、原則として複数の取引業者より価格提示を受け、もしくは提示価格と市場価格の比較を行うことにより、最良条件を提示する取引業者と取引を行っており、一般の取引と条件が同様と判断しております。当該取引の売買手数料相当額については、取引慣行上、取引総額に含まれるため、金額を記載しておりません。

（1口当たり情報）

区分	（2012年12月 7日現在）	（2013年 6月 7日現在）
1口当たり純資産額	1.6147円	1.8439円

（重要な後発事象に関する注記）

該当事項はありません。

（3）附属明細表

有価証券明細表

（ア）株式

該当事項はありません。

(イ) 株式以外の有価証券

通貨	種類	銘柄	券面総額	評価額	備考		
日本円	国債証券	第87回 利付国債（5年）	900,000,000	905,274,000			
		第89回 利付国債（5年）	4,200,000,000	4,224,150,000			
		第5回 利付国債（40年）	354,600,000	367,436,520			
		第274回 利付国債（10年）	46,800,000	48,414,132			
		第280回 利付国債（10年）	557,200,000	586,731,600			
		第285回 利付国債（10年）	556,400,000	587,536,144			
		第308回 利付国債（10年）	2,385,000,000	2,507,660,550			
		第328回 利付国債（10年）	2,009,000,000	1,966,328,840			
		第16回 利付国債（30年）	575,000,000	661,865,250			
		第30回 利付国債（30年）	700,000,000	782,271,000			
		第32回 利付国債（30年）	185,000,000	206,752,300			
		第34回 利付国債（30年）	200,000,000	219,072,000			
		第37回 利付国債（30年）	602,500,000	617,598,650			
		第71回 利付国債（20年）	440,000,000	499,620,000			
		第84回 利付国債（20年）	300,000,000	333,951,000			
		第92回 利付国債（20年）	1,400,000,000	1,569,456,000			
		第96回 利付国債（20年）	709,000,000	792,732,900			
		第110回 利付国債（20年）	600,000,000	663,258,000			
		小計	社債券	ING BANK NV 0.96%	400,000,000	400,700,000	
						19,244,868,886	
米ドル	国債証券	TREASURY BILL 0%	33,810,000.00	33,804,626.91			
		TREASURY BILL 0%	1,400,000.00	1,399,370.02			
		US TREASURY N/B 0.25%	28,590,000.00	28,608,872.25			
		US TREASURY N/B 0.375%	11,600,000.00	11,620,880.92			
		US TREASURY N/B 0.375%	400,000.00	399,635.98			
		US TREASURY N/B 0.75%	7,420,000.00	7,361,975.74			
		US TREASURY N/B 1%	14,670,000.00	14,865,256.81			
		US TREASURY N/B 1%	1,180,000.00	1,156,364.62			
		US TREASURY N/B 1.375%	1,500,000.00	1,496,924.97			
		US TREASURY N/B 3.875%	9,680,000.00	10,968,408.48			
		US TREASURY N/B 4.375%	1,050,000.00	1,289,484.06			
		特殊債券	FN AL2293	2,972,079.36	3,365,743.75		
			FN FN0003	4,852,580.50	5,486,338.67		
			FREDDIE MAC 2.375%	4,200,000.00	4,270,896.16		
			INTERAMER DEV BK 7%	5,010,000.00	7,004,129.99		
				KOMMUNEKREDIT 1.25%	4,200,000.00	4,208,820.00	

通貨	種類	銘柄	券面総額	評価額	備考
	社債券	NGN 2010-A1 A	1,450,840.44	1,455,163.36	
		NGN 2010-C1 A2	3,800,000.00	4,025,720.00	
		NGN 2010-R2 1A	1,356,122.13	1,361,260.61	
		SLCLT 2006-1 A4	2,408,759.40	2,402,578.04	
		AHM 2004-3 1A	2,572.64	2,593.45	
		AMERICAN EXPRESS 2.8%	2,800,000.00	2,942,315.68	
		ANHEUSER-BUSCH I 1.375%	4,300,000.00	4,290,137.43	
		APPLE INC 2.4%	3,550,000.00	3,375,915.06	
		BANK OF SCOTLAND PLC	3,100,000.00	3,513,096.70	
		BAT INTL FINANCE 3.25%	2,550,000.00	2,615,491.65	
		BAXTER INTERNATI 1.85%	1,900,000.00	1,912,062.87	
		COMMONWEALTH BAN 3.75%	2,550,000.00	2,656,880.70	
		COMMONWEALTH BK 1.95%	650,000.00	664,287.08	
		DEXIA CREDIT LOC 1.6%	10,400,000.00	10,430,160.00	
		DNB BOLIGKREDITT 1.45%	3,600,000.00	3,580,920.00	
		DNB NOR BOLIGKRE 2.9%	7,400,000.00	7,798,860.00	
		EXPRESS SCRIPTS 3.9%	2,300,000.00	2,425,659.99	
		GENERAL ELEC CAP 3.1%	1,000,000.00	968,820.57	
		GENERAL ELECTRIC 2.7%	3,500,000.00	3,435,957.66	
		GLAXOSMITHKLINE 2.85%	2,650,000.00	2,651,409.80	
		GRAN 2003-2 1B	1,216,028.67	1,199,095.34	
		GRANM 2006-3 A4	1,246,420.36	1,224,801.32	
		GRANM 2007-1 2A1	2,219,236.26	2,180,744.05	
		HEWLETT-PACKARD 2.6%	2,850,000.00	2,895,350.76	
		HFCHC 2007-3 APT	2,944,672.29	2,881,261.71	
		ING BANK NV 2%	4,200,000.00	4,260,786.60	
		JOHN DEERE CAPIT 1.4%	2,550,000.00	2,563,359.52	
		MICROSOFT CORP 0.875%	2,550,000.00	2,511,310.50	
		MIZUHO CORP BANK 2.55%	2,250,000.00	2,310,660.00	
		NBCUNIVERSAL MED 2.875%	4,050,000.00	3,953,272.67	
		NGN 2010-R1 2A	338,661.67	343,000.77	
		ONEOK PARTNERS L 2%	500,000.00	501,807.02	
		PERNOD-RICARD SA 5.75%	1,200,000.00	1,394,616.00	
		REYNOLDS AMERICA 1.05%	600,000.00	600,513.19	
	ROYAL BK SCOTLND 2.55%	1,650,000.00	1,688,249.02		
	SEMT 2004-10 A3A	355,809.03	345,543.33		
	SPAREBANK 1 BOLI 1.75%	5,000,000.00	4,876,000.00		
	SPAREBANK 1 BOLI 2.3%	5,000,000.00	5,177,500.00		
	SPAREBANK 1 BOLI 2.625%	4,800,000.00	5,028,960.00		
	SSGN 2010-S1 1A	325,155.49	325,751.82		

通貨	種類	銘柄	券面総額	評価額	備考
小計		STANDARD CHARTER 3.2%	2,300,000.00	2,418,082.00	
		STANDARD CHARTER 5.5%	550,000.00	583,879.45	
		TEXAS INSTRUMENT 2.375%	2,850,000.00	2,967,882.78	
		TOTAL CAPITAL IN 2.7%	2,700,000.00	2,622,665.25	
		TOTAL CAPITAL IN 2.875%	1,450,000.00	1,452,176.34	
		UBS AG STAMFORD 4.875%	1,342,000.00	1,523,769.88	
		VERIZON COMMUNIC 1.1%	4,600,000.00	4,524,393.66	
		WALGREEN CO 1.8%	850,000.00	854,627.74	
		WALGREEN CO 3.1%	1,300,000.00	1,281,886.37	
		WATSON PHARMACEU 3.25%	450,000.00	438,480.28	
				264,747,447.35	
				(25,789,048,845)	
カナダドル	国債証券	CANADA-GOV'T 2.5%	10,860,000.00	11,166,903.60	
		CANADA-GOV'T 5%	1,300,000.00	1,851,772.00	
		CANADA-GOV'T 8%	4,750,000.00	7,995,675.00	
小計				21,014,350.60	
				(1,991,740,149)	
ユーロ	国債証券	BELGIAN 2.25%	2,800,000.00	2,786,756.01	
		BELGIAN 3%	1,200,000.00	1,311,984.01	
		BELGIAN 3.5%	11,250,000.00	12,407,737.50	
		BELGIAN 4%	4,230,000.00	4,361,130.00	
		BELGIAN 4.25%	470,000.00	553,025.54	
		BTPS 4.5%	2,240,000.00	2,357,308.62	
		BTPS 4.75%	18,250,000.00	19,505,417.13	
		BTPS 5%	410,000.00	418,573.11	
		BTPS 5.5%	16,000,000.00	17,554,720.47	
		BTPS 5.75%	1,521,000.00	1,700,538.73	
		BTPS 6%	5,400,000.00	6,198,282.27	
		BUNDESOBL 0.25%	2,900,000.00	2,857,109.10	
		BUNDESOBL 0.5%	9,790,000.00	9,841,298.99	
		BUNDESOBL 0.5%	9,900,000.00	9,921,087.49	
		BUNDESOBL 0.75%	1,510,000.00	1,532,921.76	
		BUNDESOBL 2%	3,590,000.00	3,765,227.78	
		BUNDESOBL 2.75%	7,350,000.00	7,874,936.85	
		BUNDESSCHATZANW 0%	23,850,000.00	23,807,785.01	
		DEUTSCHLAND REP 1.5%	13,820,000.00	13,912,456.62	
		DEUTSCHLAND REP 4%	3,410,000.00	3,799,728.93	
		DEUTSCHLAND REP 4%	3,780,000.00	4,921,446.82	
		FINNISH GOV'T 3.125%	10,930,000.00	11,346,870.52	
		FINNISH GOV'T 4.375%	810,000.00	968,808.62	

通貨	種類	銘柄	券面総額	評価額	備考
小計	社債券	FRANCE O.A.T. 1%	17,000,000.00	17,016,320.16	
		FRANCE O.A.T. 2.25%	15,810,000.00	16,129,045.45	
		FRANCE O.A.T. 4%	1,400,000.00	1,604,567.88	
		FRANCE O.A.T. 4.5%	5,910,000.00	7,398,847.25	
		NETHERLANDS GOVT 4.5%	15,780,000.00	18,213,433.48	
		AIREM 2007-1X 2A2	373,555.17	351,802.90	
		BP CAPITAL MARKE 2.994%	1,950,000.00	2,104,498.44	
		GE CAPITAL EURO 1.25%	3,350,000.00	3,378,274.06	
		GE CAPITAL EURO 2.625%	600,000.00	606,113.98	
		GRAN 2004-1 2A2	123,299.61	122,563.40	
		GRANM 2006-1X A6	2,796,845.70	2,755,209.05	
		GRANM 2006-3 A5	456,007.45	449,218.86	
		HEINEKEN NV 2.125%	2,150,000.00	2,166,576.41	
		IMPERIAL TOBACCO 4.5%	2,500,000.00	2,844,725.02	
		MET LIFE GLOB FU 2.375%	1,350,000.00	1,395,805.47	
		MET LIFE GLOB FU 2.375%	2,350,000.00	2,329,836.96	
		MICROSOFT CORP 2.625%	1,000,000.00	964,049.98	
		MORGAN STANLEY 3.75%	1,950,000.00	2,087,826.01	
		PERNOD-RICARD SA 7%	1,400,000.00	1,534,708.02	
		ROYAL BK OF SCOT 5.375%	50,000.00	58,856.49	
VATTENFALL TREAS 6.75%	1,550,000.00	1,975,304.42			
WILLOW NO.2 FOR 3.375%	2,600,000.00	2,789,046.10			
				251,981,781.67	
				(32,490,530,927)	
英ポンド	国債証券	UK TREASURY 1.75%	1,720,000.00	1,679,597.21	
		UK TREASURY 2%	15,470,000.00	16,069,771.74	
		UK TREASURY 3.75%	3,850,000.00	4,140,328.50	
		UK TREASURY 4.25%	5,055,000.00	5,959,339.44	
	社債券	UK TREASURY 4.5%	4,360,000.00	5,338,428.03	
		ABBEY NATIONAL T FLOAT	1,800,000.00	1,865,880.00	
		ABBEY NATL TREAS FLOAT	2,700,000.00	2,751,570.00	
		AIREM 2006-1X 2A2	3,193,343.66	3,029,319.47	
		BRASS 2012-1 A1	1,583,197.93	1,589,331.55	
		COVENTRY BDG SOC FLOAT	1,400,000.00	1,430,660.00	
		DRWBY 2012-1 A	726,969.60	749,799.06	
		GE CAPITAL UK FU 5.625%	1,832,000.00	2,136,203.80	
		GRAN 2003-3 3A	711,497.50	707,295.04	
		GRAN 2004-2 3A	1,585,579.91	1,576,110.35	
GRAN 2004-3 3A1	1,303,204.38	1,295,430.89			
GRANM 2005-4 A6	60,800.99	59,776.79			

通貨	種類	銘柄	券面総額	評価額	備考
小計		GRANM 2006-1X A7	2,705,644.21	2,660,068.98	
		HEATHROW FUNDING 5.85%	845,000.00	863,336.50	
		KENRI 2 A	3,100,000.00	3,095,837.01	
		MANSD 2007-2X A1	478,938.04	453,330.18	
		QBE INS GRP LTD 6.125%	300,000.00	327,962.99	
				57,779,377.53	
				(8,773,798,477)	
スウェーデン クローナ	国債証券 特殊債券	SWEDISH GOVT 6.75%	33,000,000.00	34,732,500.00	
		EUROPEAN INVT BK 5%	5,350,000.00	6,233,712.89	
		KFW 5%	9,000,000.00	10,459,800.00	
小計				51,426,012.89	
				(764,190,551)	
デンマーク クローネ	国債証券	KINGDOM OF DENMARK 4%	24,000,000.00	27,713,278.08	
		KINGDOM OF DENMARK 5%	27,110,000.00	27,700,998.00	
小計				55,414,276.08	
				(958,112,833)	
オーストラ リアドル	特殊債券 社債券	KFW 6%	1,700,000.00	1,902,419.00	
		CAN IMPERIAL BK/ 5.75%	4,800,000.00	4,865,760.00	
		REDSE 2013-1 A	1,300,000.00	1,300,000.00	
小計				8,068,179.00	
				(750,421,328)	
合計				90,762,711,996	
				(71,517,843,110)	

(注) 1. 通貨種類毎の小計欄の()内は、邦貨換算額であります。

2. 合計金額欄の()内は、外貨建有価証券に係るもので、内書きであります。

3. 外貨建有価証券の内訳

通貨	銘柄数		組入債券時価比率	合計金額に対する比率
米ドル	国債証券	11銘柄	42.7%	36.1%
	特殊債券	9銘柄	12.7%	
	社債券	46銘柄	44.6%	
カナダドル	国債証券	3銘柄	100.0%	2.8%
ユーロ	国債証券	28銘柄	88.9%	45.4%
	社債券	17銘柄	11.1%	
英ポンド	国債証券	5銘柄	57.4%	12.3%
	社債券	16銘柄	42.6%	
スウェーデンクローナ	国債証券	1銘柄	67.5%	1.1%
	特殊債券	2銘柄	32.5%	
デンマーククローネ	国債証券	2銘柄	100.0%	1.3%
オーストラリアドル	特殊債券	1銘柄	23.6%	1.0%
	社債券	2銘柄	76.4%	

デリバティブ取引及び為替予約取引の契約額等及び時価の状況表

「（デリバティブ取引等に関する注記）」の「取引の時価等に関する事項」に記載されております。

2【ファンドの現況】

<ゴールドマン・サックス・世界債券オープンAコース(限定為替ヘッジ)>

【純資産額計算書】

(2013年6月28日現在)

資産総額	3,138,492,852円
負債総額	5,993,022円
純資産総額(-)	3,132,499,830円
発行済口数	3,060,187,346口
1口当たり純資産額(/)	1.0236円

<ゴールドマン・サックス・世界債券オープンBコース(為替ヘッジなし)>

純資産額計算書

(2013年6月28日現在)

資産総額	4,421,699,542円
負債総額	7,190,597円
純資産総額(-)	4,414,508,945円
発行済口数	5,112,991,060口
1口当たり純資産額(/)	0.8634円

<ゴールドマン・サックス・世界債券オープンCコース(毎月分配型、限定為替ヘッジ)>

純資産額計算書

(2013年6月28日現在)

資産総額	285,802,049円
負債総額	188,333円
純資産総額(-)	285,613,716円
発行済口数	272,540,000口
1口当たり純資産額(/)	1.0480円

<ゴールドマン・サックス・世界債券オープンDコース(毎月分配型、為替ヘッジなし)>

純資産額計算書

(2013年6月28日現在)

資産総額	479,095,254円
負債総額	320,384円
純資産総額(-)	478,774,870円
発行済口数	461,990,000口
1口当たり純資産額(/)	1.0363円

参考情報

<ゴールドマン・サックス・世界債券オープンAコース(限定為替ヘッジ)マザーファンド>

純資産額計算書

(2013年6月28日現在)

資産総額	40,314,406,355円
負債総額	2,858,615,975円
純資産総額(-)	37,455,790,380円
発行済口数	26,255,841,388口
1口当たり純資産額(/)	1.4266円

<ゴールドマン・サックス・世界債券オープンBコース(為替ヘッジなし)マザーファンド>

純資産額計算書

(2013年6月28日現在)

資産総額	100,504,081,792円
負債総額	4,553,869,747円
純資産総額(-)	95,950,212,045円
発行済口数	52,543,933,440口
1口当たり純資産額(/)	1.8261円

第4【内国投資信託受益証券事務の概要】

a 受益権の名義書換

該当事項はありません。

b 受益者に対する特典

該当事項はありません。

c 受益権の譲渡制限

該当事項はありません。ただし、振替口座簿への記載または記録によらなければ、委託会社および受託銀行に対抗することができません。

d その他

本ファンドの受益権は振替受益権であり、委託会社はやむを得ない事情がある場合を除き、当該振替受益権を表示する受益証券を発行しません。

第二部【委託会社等の情報】

第1【委託会社等の概況】

1【委託会社等の概況】

(1) 資本金の額（本書提出日現在）

資本金の額：金 4 億9,000万円

発行する株式の総数：8,000株

発行済株式の総数：6,400株

最近5年間における主な資本の額の増減：該当事項はありません。

(2) 委託会社等の機構

委託会社の業務運営の組織体系は以下の通りです。

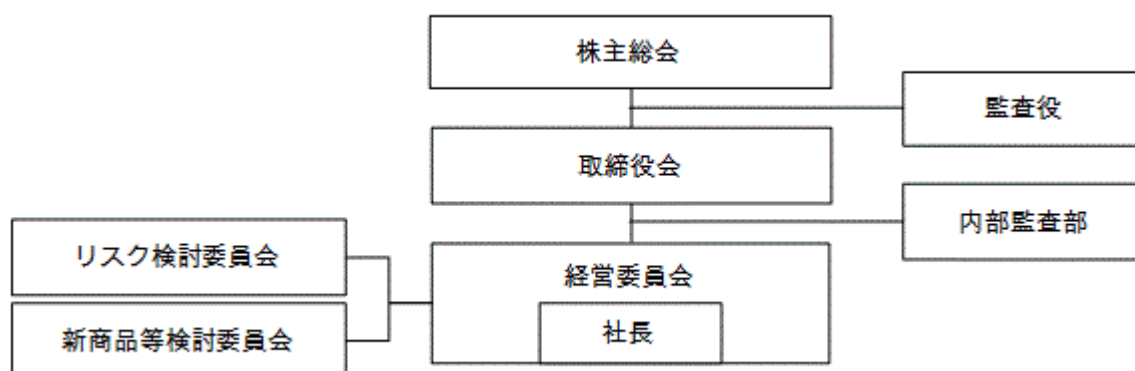

経営の意思決定機関として取締役会をおきます。取締役会は、委託会社の業務執行の基本方針を決定し、取締役の職務を監督します。代表取締役である社長は、委託会社を代表し、全般の業務執行について指揮統括します。取締役は、委嘱された業務の執行にあたり、また、社長に事故あるときにその職務を代行します。

委託会社の業務執行にかかる重要事項を審議する機関として経営委員会をおきます。経営委員会は、取締役会に直属し、定時取締役会が開催されない期間においては、委託会社の業務執行に関して法令により認められる限度で取締役会が有する一切の権限を保持し、執行します（取締役会の専権事項を除きます。）。

リスク検討委員会は、経営委員会の監督の下に、当社の一切の活動における法令遵守、内部統制、オペレーショナル・リスク、システム・リスク等のリスク、及び関連するレピュテーション上の問題を監視・監督し、当社の経営理念に沿った各種規定及び業務手順が整備されていることを確保するため、権限を行使することができます。また、リスク検討委員会は、適用法令、協会規則、投資信託約款、顧客との運用ガイドラインを遵守するとともに、善良なる管理者としての注意義務および忠実義務の観点から受託者としての責任を遵守するため（議決権行使に関する方針を含みます。）、必要な報告徴収、調査、検討、決定等を行うことができます。

新商品等検討委員会は、経営委員会の監督の下に、新商品等検討委員会規則に基づき、新商品、投資信託の分配方針等に関する正式な検討プロセスを維持することに責任を持ちます。

監査役は、委託会社の会計監査および業務監査を行います。業務の執行は、取締役が行います。

投資運用の意思決定機構

委託会社における投資運用の意思決定は運用本部所属の各部において行われます。運用本部は以下のような部によって構成されています。運用本部の各部では株式運用部長、計量運用部長および債券通貨運用部長がその所属員を指揮監督し、部の業務を統括しています。株式運用部は、日本株の運用を、計量運用部は、計量運用によるタイミング戦略、株式国別配分、債券国別配分および通貨配分などの各戦略をはじめとする多資産クラスの運用ならびに計量運用手法による株式の運用を、債券通貨運用部は、債券および通貨の運用をそれぞれ担当します。それぞれの運用部は各資産クラスの運用について独立した責任と権限をもち、投資運用に関する意思決定を行います。また、運用本部には、上記のほかに、戦略株式運用部、運用投資戦略部、オルタナティブ・インベストメンツ・アンド・マネージャー・セレクション部、不動産運用部およびマルチプロダクト・ファンド室があります。



投資運用の意思決定には、委託会社が属するゴールドマン・サックスの資産運用グループのリソースが活用されます。委託会社の運用本部はゴールドマン・サックスの資産運用グループのポートフォリオ・マネジメント・チームの構成員として、他の構成員たる様々な地域のポートフォリオ・マネジメント・チームとグローバルな情報交換を行っています。

2【事業の内容及び営業の概況】

事業の内容

投資信託及び投資法人に関する法律に定める投資信託委託会社である委託会社は、証券投資信託の設定を行うとともに金融商品取引法に定める金融商品取引業者としてその投資運用業務および投資助言業務を行っています。また、金融商品取引法に定める第一種金融商品取引業務および第二種金融商品取引業務を行っています。

委託会社の運用するファンド

2013年7月末現在、委託会社が運用する証券投資信託は以下のとおりです（親投資信託を除きます。）。

種類	本数	純資産総額（円）
追加型株式投資信託	96	1,457,895,355,966
合計	96	1,457,895,355,966

3【委託会社等の経理状況】

1．財務諸表の作成方法について

当社の財務諸表は、「財務諸表等の用語、様式及び作成方法に関する規則」（昭和38年大蔵省令第59号、以下「財務諸表等規則」という。）並びに同規則第2条の規定に基づき「金融商品取引業等に関する内閣府令」（平成19年内閣府令第52号）に基づいて作成しております。

なお、財務諸表の金額については、千円未満の端数を切り捨てて記載しております。

2．監査証明について

当社は、金融商品取引法第193条の2第1項の規定に基づき、第18期事業年度（平成24年4月1日から平成25年3月31日まで）の財務諸表について、あらた監査法人により監査を受けております。

(1) 【貸借対照表】

期別		第17期 (平成24年3月31日現在)			第18期 (平成25年3月31日現在)		
資産の部							
科目	注記 番号	内訳	金額	構成比	内訳	金額	構成比
		千円	千円	%	千円	千円	%
流動資産							
現金・預金			3,285,446			3,799,436	
有価証券			11,797,976			10,197,717	
支払委託金			25			51	
収益分配金		25			51		
前払費用			468			-	
未収入金	* 1		406,284			-	
未収委託者報酬			1,064,467			1,349,584	
未収運用受託報酬			1,026,201			1,052,020	
未収収益			159,925			250,263	
立替金			34,566			58,689	
繰延税金資産			489,782			655,118	
流動資産計			18,265,146	90.9		17,362,882	78.5
固定資産							
無形固定資産			694			-	
その他の無形固定資産		694			-		
投資その他の資産			1,830,583			4,744,062	
投資有価証券		684,540			3,515,336		
長期差入保証金		10,000			10,000		
繰延税金資産		1,135,876			1,218,726		
その他の投資等		166			-		
固定資産計			1,831,278	9.1		4,744,062	21.5
資産合計			20,096,424	100.0		22,106,945	100.0

期別		第17期 (平成24年3月31日現在)			第18期 (平成25年3月31日現在)		
負債の部							
科目	注記 番号	内訳	金額	構成比	内訳	金額	構成比
		千円	千円	%	千円	千円	%
流動負債							
預り金			82			296	
未払金			853,668			533,934	
未払収益分配金		151			177		
未払償還金		72			72		
未払手数料		447,157			533,685		
その他未払金		406,287			-		
未払費用			1,998,271			2,373,586	
未払法人税等			190,726			678,381	
未払消費税等			30,533			99,850	
流動負債計			3,073,282	15.3		3,686,048	16.7
固定負債							
長期未払費用			2,945,495			3,835,760	
役員退職慰労引当金			222,911			222,911	
その他固定負債			650			650	
固定負債計			3,169,057	15.8		4,059,322	18.4
負債合計			6,242,339	31.1		7,745,371	35.0

期別		第17期 (平成24年3月31日現在)			第18期 (平成25年3月31日現在)		
純資産の部							
科目	注記 番号	内訳	金額	構成比	内訳	金額	構成比
		千円	千円	%	千円	千円	%
株主資本							
資本金			490,000			490,000	
資本剰余金			390,000			390,000	
資本準備金		390,000			390,000		
利益剰余金			12,921,678			13,224,106	
その他利益剰余金		12,921,678			13,224,106		
繰越利益剰余金		12,921,678			13,224,106		
株主資本合計			13,801,678	68.7		14,104,106	63.8
評価・換算差額等							
その他有価証券評価差額金		52,406			257,467		
評価・換算差額等合計			52,406	0.3		257,467	1.2
純資産合計			13,854,085	68.9		14,361,574	65.0
負債・純資産合計			20,096,424	100.0		22,106,945	100.0

(2) 【損益計算書】

期別		第17期 自平成23年4月1日 至平成24年3月31日			第18期 自平成24年4月1日 至平成25年3月31日			
		科目	注記 番号	内訳	金額	構成比	内訳	金額
経常 損益 の部	営業収益		千円	千円	%	千円	千円	%
	委託者報酬			9,262,739		10,394,695		
	運用受託報酬			5,636,349		5,903,536		
	その他営業収益	* 2		5,514,145		5,346,245		
	営業収益計			20,413,234	100.0	21,644,477	100.0	
	営業費用							
	支払手数料			4,702,587		4,828,407		
	広告宣伝費			165,456		356,368		
	調査費			4,318,795		4,843,198		
	委託調査費	* 2	4,318,795			4,843,198		
	委託計算費			163,984		187,048		
	営業雑経費			365,639		412,224		
	通信費		212,981			254,451		
	印刷費		130,935			128,462		
	協会費		21,722			29,310		
	営業費用計			9,716,463	47.6	10,627,248	49.1	
	一般管理費							
	給料			5,308,793		6,758,363		
	役員報酬		163,438			178,109		
	給料・手当		2,866,902			2,621,391		
	賞与		488,900			1,291,499		
	株式従業員報酬	* 1	199,573			807,717		
	その他の報酬		1,589,978			1,859,646		
	交際費			26,547		38,921		
	寄付金			92,237		19,338		
	旅費交通費			204,386		167,344		
	租税公課			60,314		49,118		
不動産賃借料			458,251		482,119			
退職給付費用			635,720		843,772			
固定資産減価償却費			24,336		-			
事務委託費			386,181		457,831			
諸経費			1,284,675		1,084,126			
一般管理費計			8,481,445	41.5	9,900,937	45.7		
営業利益			2,215,325	10.9	1,116,291	5.2		

期別		第17期 自 平成23年 4 月 1 日 至 平成24年 3 月31日			第18期 自 平成24年 4 月 1 日 至 平成25年 3 月31日			
科目		注記 番号	内訳	金額	構成比	内訳	金額	構成比
経常損益の部	営業外収益							
	収益分配金			-			68,834	
	受取利息			21,224			16,255	
	投資有価証券売却益			77,795			-	
	株式従業員報酬	* 1,2		251,012			-	
	為替差益			-			14,373	
	雑益			2,903			52	
	営業外収益計			352,935	1.7		99,515	0.5
	営業外費用							
	支払利息			0			26	
	株式従業員報酬	* 1		-			257,196	
	為替差損			22,648			-	
	雑損			0			-	
	営業外費用計			22,649	0.1		257,223	1.2
経常利益				2,545,612	12.5		958,583	4.4

期別		第17期 自 平成23年4月1日 至 平成24年3月31日			第18期 自 平成24年4月1日 至 平成25年3月31日		
科目	注記 番号	内訳	金額	構成比	内訳	金額	構成比
特別 損益 の部	特別利益						
	金融商品取引責任準備 金戻入額		0			-	
	特別利益計		0	0.0		-	0.0
	特別損失						
	特別損失計		-	0.0		-	0.0
税引前当期純利益			2,545,613	12.5		958,583	4.4
法人税、住民税及び事業税			731,215	3.6		1,030,076	4.8
法人税等調整額			452,629	2.2		373,921	1.7
当期純利益			1,361,767	6.7		302,428	1.4

(3)【株主資本等変動計算書】

第17期
(自平成23年4月1日 至平成24年3月31日)

(単位：千円)

	株主資本						評価・換算差額等		純資産合計
	資本金	資本剰余金		利益剰余金		株主資本合計	その他有価証券評価差額金	評価・換算差額等合計	
		資本準備金	資本剰余金合計	その他利益剰余金 繰越利益剰余金	利益剰余金合計				
平成23年4月1日残高	490,000	390,000	390,000	14,559,911	14,559,911	15,439,911	47,111	47,111	15,487,022
事業年度中の変動額									
剰余金の配当				3,000,000	3,000,000	3,000,000			3,000,000
当期純利益				1,361,767	1,361,767	1,361,767			1,361,767
株主資本以外の項目の事業年度中の変動額(純額)							5,294	5,294	5,294
事業年度中の変動額合計	-	-	-	1,638,232	1,638,232	1,638,232	5,294	5,294	1,632,937
平成24年3月31日残高	490,000	390,000	390,000	12,921,678	12,921,678	13,801,678	52,406	52,406	13,854,085

第18期
(自平成24年4月1日 至平成25年3月31日)

(単位：千円)

	株主資本						評価・換算差額等		純資産合計
	資本金	資本剰余金		利益剰余金		株主資本合計	その他有価証券評価差額金	評価・換算差額等合計	
		資本準備金	資本剰余金合計	その他利益剰余金 繰越利益剰余金	利益剰余金合計				
平成24年4月1日残高	490,000	390,000	390,000	12,921,678	12,921,678	13,801,678	52,406	52,406	13,854,085
事業年度中の変動額									
当期純利益				302,428	302,428	302,428			302,428
株主資本以外の項目の事業年度中の変動額(純額)							205,061	205,061	205,061
事業年度中の変動額合計	-	-	-	302,428	302,428	302,428	205,061	205,061	507,489
平成25年3月31日残高	490,000	390,000	390,000	13,224,106	13,224,106	14,104,106	257,467	257,467	14,361,574

重要な会計方針

1. 有価証券の評価基準及び評価方法	<p>その他有価証券</p> <p>時価のあるもの</p> <p>時価をもって貸借対照表価額とし、取得原価（移動平均法による原価法）ないし償却原価との評価差額については全部純資産直入する方法によっております。</p> <p>時価のないもの</p> <p>移動平均法による原価法によっております。</p>
2. 引当金の計上基準	<p>(1) 役員退職慰労引当金</p> <p>役員退職慰労金の支出に備えて、当社内規に基づく期末要支給見積額を計上しております。</p> <p>(2) 貸倒引当金</p> <p>貸倒懸念債権等特定の債権については個別に回収可能性を勘案し、回収不能見込額を計上しております。</p> <p>(3) 金融商品取引責任準備金</p> <p>金融商品取引事故による損失に備えるため、金融商品取引法第46条の5第1項に基づく責任準備金を計上しております。</p>
3. その他財務諸表作成のための基本となる重要な事項	<p>(1) 株式従業員報酬の会計処理方法</p> <p>役員及び従業員に付与されております、ザ・ゴールドマン・サックス・グループ・インク株式に係る報酬については、企業会計基準第8号「ストック・オプション等に関する会計基準」及び企業会計基準適用指針第11号「ストック・オプション等に関する会計基準の適用指針」に準じて、権利付与日公正価値及び付与された株数に基づき計算される費用を権利確定計算期間にわたり人件費（営業費用及び一般管理費）として処理しております。また、ザ・ゴールドマン・サックス・グループ・インクおよびゴールドマン・サックス・ジャパン・ホールディングス有限会社との契約に基づき当社が負担する、権利付与日以降の株価の変動により発生する損益については営業外損益として処理しております。</p> <p>(2) 消費税等の会計処理</p> <p>消費税及び地方消費税の会計処理は、税抜方式によっております。</p>

注記事項

（貸借対照表関係）

第17期 （平成24年3月31日現在）	第18期 （平成25年3月31日現在）
<p>* 1 関係会社項目 関係会社に対する資産及び負債には次のものがあります。</p> <p style="margin-left: 40px;">流動資産 未収入金 404,033千円</p>	<p>* 1 関係会社項目 該当事項はありません。</p>

（損益計算書関係）

第17期 （自平成23年4月1日 至平成24年3月31日）	第18期 （自平成24年4月1日 至平成25年3月31日）
<p>* 1 株式従業員報酬 役員及び従業員に付与されておりますザ・ゴールドマン・サックス・グループ・インク株式に係る報酬に関するものであり、当該株式の株価及び付与された株数に基づき算出し配賦されております。</p> <p>* 2 関係会社項目 関係会社との取引に係るものが次のとおり含まれております。</p> <p style="margin-left: 40px;">営業収益 その他営業収益 5,452,985千円</p> <p style="margin-left: 40px;">営業費用 委託調査費 4,318,795千円</p> <p style="margin-left: 40px;">営業外収益 株式従業員報酬 56,181千円</p>	<p>* 1 株式従業員報酬 同左</p> <p>* 2 関係会社項目 同左</p> <p style="margin-left: 40px;">営業収益 その他営業収益 5,294,986千円</p> <p style="margin-left: 40px;">営業費用 委託調査費 4,843,198千円</p>

（株主資本等変動計算書関係）

第17期（自 平成23年 4月 1日 至 平成24年 3月31日）

1．発行済株式に関する事項

株式の種類	前事業年度末	増加	減少	当事業年度末
普通株式（株）	6,400	-	-	6,400

2．配当に関する事項

配当金支払額

決議	株式の種類	配当金の総額 （千円）	1株当たり配当 額（円）	基準日	効力発生日
平成24年 3月12日 臨時株主総会	普通株式	3,000,000	468,750	平成24年 3月22日	平成24年 3月22日

第18期（自 平成24年 4月 1日 至 平成25年 3月31日）

1．発行済株式に関する事項

株式の種類	当事業年度期首	増加	減少	当事業年度末
普通株式（株）	6,400	-	-	6,400

2．配当に関する事項

該当事項はありません。

（リース取引関係）

第17期 （自 平成23年 4月 1日 至 平成24年 3月31日）	第18期 （自 平成24年 4月 1日 至 平成25年 3月31日）
注記すべきリース取引を行っていないため、該当事項はありません。	同左

（金融商品に関する注記）

第17期

（自 平成23年4月1日
至 平成24年3月31日）

(1) 金融商品の状況に関する事項

金融商品の内容及び金融商品に対する取組方針

当社は、投資運用業、投資助言・代理業を含む金融商品取引法により金融商品取引業者が行うことができる業務、及びこれに付帯関連する業務を行っております。これらの業務に関連し、当社は、主に現金・預金、コマーシャル・ペーパー、未収委託者報酬及び未収運用受託報酬といった金融資産を保有しております。なお、当社は、資金運用については短期的な預金やコマーシャル・ペーパー等の短期金融商品に限定する方針です。

金融商品に係るリスク及びその管理体制

金融商品に係るリスクは、信用リスク、市場リスク、流動性リスク等であり、当社は、効率的なリスク管理が極めて重要であると考えており、職務の分掌と経営陣による監督は、当社リスク管理手続の重要な要素であります。

信用リスク

信用リスクとしては主に、当社が保有する預金に係る銀行の信用リスク、保有するコマーシャル・ペーパーに係る発行体の信用リスク、当社が運用する投資信託から受領する委託者報酬及び投資一任契約に基づき顧客から受領する運用受託報酬に関して、運用資産が悪化した場合に未収委託者報酬及び未収運用受託報酬を回収できず、当社が損失を被るリスクがあります。

当社は、預金に係る銀行の信用リスクに関しては、口座開設時、およびその後継続的に銀行の信用力を評価し、また各銀行に預け入れる金額に上限を設けることにより、預金に係る信用リスクを管理しております。

コマーシャル・ペーパーに関しましては、主にゴールドマン・サックスのグループ会社が発行するものとし、定期的に見直すことによって信用リスクを管理しております。

また、未収委託者報酬及び未収運用受託報酬に関しては、過去に回収できなかったケースは無く、特に未収委託者報酬に関しては、受託者たる信託銀行で分別管理されている当社が運用する信託財産から受領するため、リスクは非常に低いものと考えております。

市場リスク

当社は、海外の関連会社との取引により生じた外国通貨建て資産負債を保有していることから、為替相場の変動によるリスクに晒されております。当社は為替リスクを管理するため、外貨建資産負債の純額が予め社内で設定した水準を越える場合、当該通貨の売買を行い、為替リスクを削減しております。

流動性および資金調達リスク

当社は総資産の75%以上が現金・預金及びコマーシャル・ペーパーであり、また現金・預金及びコマーシャル・ペーパーの残高は負債総額を超えており、当社において流動性リスク及び資金調達リスクは非常に低いものと考えております。また、当社は、資金運用を預金やコマーシャル・ペーパー等の短期金融商品に限定することで流動性リスクを管理しており、親会社との間で劣後条件付リボルビング・クレジット・ローン契約を締結することで、必要な場合の資金調達手段を確保し、資金調達リスクに備えております。

第17期
(自 平成23年4月1日
至 平成24年3月31日)

(2) 金融商品の時価等に関する事項

平成24年3月31日現在における貸借対照表計上額、貸借対照表日における時価及びその差額については、次のとおりであります。

(単位：千円)

	貸借対照表計上額	時価	差額
現金・預金	3,285,446	3,285,446	-
有価証券			
其他有価証券	11,797,976	11,797,976	-
未収委託者報酬	1,064,467	1,064,467	-
未収運用受託報酬	1,026,201	1,026,201	-

金融商品の時価の算定方法

上記金融資産については、短期間で決済されるため、時価は帳簿価額にほぼ等しいことから、当該帳簿価額によっております。

金銭債権及び満期のある有価証券の償還予定額

(単位：千円)

	1年以内	1年超 2年以内	2年超 3年以内	3年超 4年以内	4年超 5年以内	5年超
現金・預金	3,285,446	-	-	-	-	-
有価証券						
其他有価証券の うち満期があるもの	11,800,000	-	-	-	-	-
未収委託者報酬	1,064,467	-	-	-	-	-
未収運用受託報酬	1,026,201	-	-	-	-	-

第18期
(自平成24年4月1日
至平成25年3月31日)

(1) 金融商品の状況に関する事項

金融商品の内容及び金融商品に対する取組方針

当社は、投資運用業、投資助言・代理業を含む金融商品取引法により金融商品取引業者が行うことができる業務、及びこれに付帯関連する業務を行っております。これらの業務に関連し、当社は、主に現金・預金、コマーシャル・ペーパー、未収委託者報酬、未収運用受託報酬及び投資有価証券といった金融資産を保有しております。なお、当社は、資金運用については短期的な預金やコマーシャル・ペーパー等の短期金融商品に限定する方針です。投資有価証券は事業推進目的のために保有する当社設定の投資信託であります。

金融商品に係るリスク及びその管理体制

金融商品に係るリスクは、信用リスク、市場リスク、流動性リスク等であります。当社は、効率的なリスク管理が極めて重要であると考えており、職務の分掌と経営陣による監督は、当社リスク管理手続の重要な要素であります。

信用リスク

信用リスクとしては主に、当社が保有する預金に係る銀行の信用リスク、保有するコマーシャル・ペーパーに係る発行体の信用リスク、当社が運用する投資信託から受領する委託者報酬及び投資一任契約に基づき顧客から受領する運用受託報酬に関して、運用資産が悪化した場合に未収委託者報酬及び未収運用受託報酬を回収できず、当社が損失を被るリスクがあります。

当社は、預金に係る銀行の信用リスクに関しては、口座開設時、およびその後継続的に銀行の信用力を評価し、また各銀行に預け入れる金額に上限を設けることにより、預金に係る信用リスクを管理しております。コマーシャル・ペーパーに関しましては、主にゴールドマン・サックスのグループ会社が発行するものとし、定期的に見直すことによって信用リスクを管理しております。

また、未収委託者報酬及び未収運用受託報酬に関しては、過去に回収できなかったケースは無く、特に未収委託者報酬に関しては、受託者たる信託銀行で分別管理されている当社が運用する信託財産から受領するため、リスクは非常に低いものと考えております。

市場リスク

当社は、海外の関連会社との取引により生じた外国通貨建て資産負債を保有していることから、為替相場の変動によるリスクに晒されております。当社は為替リスクを管理するため、外貨建資産負債の純額が予め社内設定した水準を越える場合、当該通貨の売買を行い、為替リスクを削減しております。また、当社は事業推進目的のために当社設定の投資有価証券を保有していることから、基準価額の変動による価格変動リスクに晒されております。係る投資有価証券については運用を行う資産の種類を文書に定め、取得にあたり事前に社内委員会にて検討・承認をし、保有の目的が達成されたと判断された時点で適時処分しております。

流動性および資金調達リスク

当社は総資産の60%以上が現金・預金及びコマーシャル・ペーパーであり、また現金・預金及びコマーシャル・ペーパーの残高は負債総額を超えており、当社において流動性リスク及び資金調達リスクは非常に低いものと考えております。また、当社は、資金運用を預金やコマーシャル・ペーパー等の短期金融商品に限定することで流動性リスクを管理しており、親会社との間で劣後条件付リボルビング・クレジット・ローン契約を締結することで、必要な場合の資金調達手段を確保し、資金調達リスクに備えております。

第18期
(自 平成24年4月1日
至 平成25年3月31日)

(2) 金融商品の時価等に関する事項

平成25年3月31日現在における貸借対照表計上額、貸借対照表日における時価及びその差額については、次のとおりであります。

(単位：千円)

	貸借対照表計上額	時価	差額
現金・預金	3,799,436	3,799,436	-
有価証券			
其他有価証券	10,197,717	10,197,717	-
未収委託者報酬	1,349,584	1,349,584	-
未収運用受託報酬	1,052,020	1,052,020	-
投資有価証券			
其他投資有価証券	3,515,336	3,515,336	-

金融商品の時価の算定方法

現金・預金、有価証券、未収委託者報酬及び未収運用受託報酬については、短期間で決済されるため、時価は帳簿価額にほぼ等しいことから、当該帳簿価額によっております。投資有価証券については、投資信託であり、直近の基準価額によっております。

金銭債権及び満期のある有価証券の償還予定額

(単位：千円)

	1年以内	1年超 2年以内	2年超 3年以内	3年超 4年以内	4年超 5年以内	5年超
現金・預金	3,799,436	-	-	-	-	-
有価証券						
其他有価証券の うち満期があるもの	10,200,000	-	-	-	-	-
未収委託者報酬	1,349,584	-	-	-	-	-
未収運用受託報酬	1,052,020	-	-	-	-	-

（有価証券関係）

第17期 （自 平成23年 4月 1日 至 平成24年 3月31日）					第18期 （自 平成24年 4月 1日 至 平成25年 3月31日）				
1. その他有価証券で時価のあるもの					1. その他有価証券で時価のあるもの				
区分	種類	取得原価 （千円）	貸借対照 表計上額 （千円）	差額 （千円）	区分	種類	取得原価 （千円）	貸借対照 表計上額 （千円）	差額 （千円）
貸借対照表計上額が取得原価を超えるもの	投資信託受益証券	600,000	684,540	84,540	貸借対照表計上額が取得原価を超えるもの	投資信託	3,100,000	3,515,336	415,336
貸借対照表計上額が取得原価を超えないもの	コマーシャル・ペーパー	11,797,976	11,797,976	-	貸借対照表計上額が取得原価を超えないもの	コマーシャル・ペーパー	10,197,717	10,197,717	-
2. 当事業年度中に売却したその他有価証券					2. 当事業年度中に売却したその他有価証券				
売却額（千円）	売却益の合計額 （千円）	売却損の合計額 （千円）			売却額（千円）	売却益の合計額 （千円）	売却損の合計額 （千円）		
1,095,821	77,795	-			1,900,000	-	-		

（デリバティブ取引関係）

第17期 （自 平成23年 4月 1日 至 平成24年 3月31日）	第18期 （自 平成24年 4月 1日 至 平成25年 3月31日）
当社は、デリバティブ取引を行っておりませんので、該当事項はありません。	同左

（退職給付関係）

第17期 （自 平成23年 4月 1日 至 平成24年 3月31日）	第18期 （自 平成24年 4月 1日 至 平成25年 3月31日）
<p>1. 採用している退職給付制度の概要</p> <p>当社は、退職給付制度を採用しておりません。</p> <p>2. 退職給付費用に関する事項</p> <p>損益計算書上、出向者負担金等に含まれる退職給付費用負担金相当額を、退職給付費用として計上しております。</p>	<p>1. 採用している退職給付制度の概要</p> <p>同左</p> <p>2. 退職給付費用に関する事項</p> <p>同左</p>

（税効果会計関係）

第17期 (自平成23年4月1日 至平成24年3月31日)	第18期 (自平成24年4月1日 至平成25年3月31日)
1. 繰延税金資産及び繰延税金負債の発生の主な原因別 内訳	1. 繰延税金資産及び繰延税金負債の発生の主な原因別 内訳
繰延税金資産（流動資産）	繰延税金資産（流動資産）
未払費用 456,569千円	未払費用 592,366千円
未払事業税 15,881	未払事業税 54,579
その他 17,331	その他 8,172
小計 489,782	小計 655,118
繰延税金負債（流動負債）	繰延税金負債（流動負債）
小計 -	小計 -
繰延税金資産（流動資産） の純額 489,782	繰延税金資産（流動資産） の純額 655,118
繰延税金資産（固定資産）	繰延税金資産（固定資産）
長期未払費用 1,033,933	長期未払費用 1,239,518
役員退職慰労引当金 81,558	役員退職慰労引当金 80,193
その他 52,518	その他 56,884
小計 1,168,010	小計 1,376,595
繰延税金負債（固定負債）	繰延税金負債（固定負債）
その他有価証券評価差額金 32,133	その他有価証券評価差額金 157,869
小計 32,133	小計 157,869
繰延税金資産（固定資産） の純額 1,135,876千円	繰延税金資産（固定資産） の純額 1,218,726千円
2. 法定実効税率と税効果会計適用後の法人税等の負担 率との間に重要な差異があるときの、当該差異の原 因となった主要な項目別の内訳	2. 法定実効税率と税効果会計適用後の法人税等の負担 率との間に重要な差異があるときの、当該差異の原 因となった主要な項目別の内訳
法定実効税率 40.69 %	法定実効税率 38.01 %
（調整）	（調整）
法人税等の税率変更による繰延 税金資産の修正 6.24 %	賞与等永久に損金に算入されな い項目 26.89 %
その他 -0.42 %	その他 3.55 %
税効果会計適用後の法人税等の 負担率 46.51 %	税効果会計適用後の法人税等の 負担率 68.45 %

<p style="text-align: center;">第17期 (自 平成23年 4月 1日 至 平成24年 3月31日)</p>	<p style="text-align: center;">第18期 (自 平成24年 4月 1日 至 平成25年 3月31日)</p>
<p>3. 法人税等の税率の変更による繰延税金資産及び繰延税金負債の金額の修正</p> <p>「経済社会の構造の変化に対応した税制の構築を図るための所得税法等の一部を改正する法律」(平成23年法律第114号)及び「東日本大震災からの復興のための施策を実施するために必要な財源の確保に関する特別措置法」(平成23年法律第117号)が平成23年12月2日に公布され、平成24年4月1日以降に開始する事業年度から法人税率の引下げ及び復興特別法人税の課税が行われることになりました。これに伴い、繰延税金資産及び繰延税金負債の計算に使用する法定実効税率は、従来の40.69%から、平成24年4月1日に開始する事業年度以降、平成27年3月31日までに終了する事業年度までに解消が見込まれる一時差異については38.01%、平成27年4月1日に開始する事業年度以降に解消が見込まれる一時差異については35.64%となります。この税率変更により、繰延税金資産の金額(繰延税金負債の金額を控除した金額)は156,460千円減少し、その他有価証券評価差額金が2,268千円、法人税等調整額が158,728千円それぞれ増加しております。</p> <p>4. 決算日後に法人税等の税率の変更があった場合のその内容及び影響</p> <p>該当事項はありません。</p>	<p>3. 法人税等の税率の変更による繰延税金資産及び繰延税金負債の金額の修正</p> <p>該当事項はありません。</p> <p>4. 決算日後に法人税等の税率の変更があった場合のその内容及び影響</p> <p>該当事項はありません。</p>

〔セグメント情報等〕

第17期（自 平成23年4月1日 至 平成24年3月31日）

〔セグメント情報〕

当社の報告セグメントは、投資運用業者として単一であるため、該当事項はありません。

〔関連情報〕

1. 製品及びサービスに関する情報

（単位：千円）

	委託者報酬	運用受託報酬	オフショア・ファンド 関連報酬等	合計
外部顧客からの収益	9,262,739	5,636,349	5,514,145	20,413,234

2. 地域ごとの情報

(1) 営業収益

（単位：千円）

日本	その他	合計
18,556,174	1,857,060	20,413,234

海外の外部顧客からの収益のうち、損益計算書の営業収益の10%以上を占める地域はありません。

(2) 有形固定資産

当社は有形固定資産を保有していないため、該当事項はありません。

3. 主要な顧客ごとの情報

外部顧客からの収益のうち、損益計算書の営業収益の10%以上を占める相手先がないため、該当事項はありません。

第18期（自 平成24年4月1日 至 平成25年3月31日）

〔セグメント情報〕

当社の報告セグメントは、投資運用業者として単一であるため、該当事項はありません。

〔関連情報〕

1. 製品及びサービスに関する情報

（単位：千円）

	委託者報酬	運用受託報酬	オフショア・ファンド 関連報酬等	合計
外部顧客からの収益	10,394,695	5,903,536	5,346,245	21,644,477

2. 地域ごとの情報

(1) 営業収益

（単位：千円）

日本	その他	合計
19,592,948	2,051,528	21,644,477

海外の外部顧客からの収益のうち、損益計算書の営業収益の10%以上を占める地域はありません。

(2) 有形固定資産

当社は有形固定資産を保有していないため、該当事項はありません。

3. 主要な顧客ごとの情報

外部顧客からの収益のうち、損益計算書の営業収益の10%以上を占める相手先がないため、該当事項はありません。

(関連当事者との取引)

第17期 (自 平成23年4月1日 至 平成24年3月31日)										
親会社及び法人主要株主等										
種類	会社等の名称	所在地	資本金 又は出 資金	事業の内容 又は職業	議決権等の 所有(被所 有)割合	関連当事 者との関 係	取引の内容	取引金額 (千円)	科目	期末残高 (千円)
親会社	ザ・ゴールドマン・サックス・グループ・インク	アメリカ合衆国ニューヨーク州	3,108 百万ドル	持株会社	被所有 直接 1% 間接 99%	株式従業員報酬の配賦	株式従業員報酬(注1)	56,181		
親会社	ゴールドマン・サックス・アセット・マネジメント・エル・ピー	アメリカ合衆国ニューヨーク州	316 百万ドル	投資顧問業	被所有 直接 99%	投資助言	その他営業収益(注2) 委託調査費の支払(注2)	5,452,985 4,318,795	未収入金	393,727
取引条件及び取引条件の決定方針等										
(注1) 持株会社の株価及び付与された株数に基づき、算出し配賦されております。										
(注2) その他営業収益及び委託調査費の支払に関しては、関係会社間の契約に基づき決定しております。										
役員及び個人主要株主等										
該当事項はありません。										

第17期
(自平成23年4月1日
至平成24年3月31日)

兄弟会社等

種類	会社等の名称	所在地	資本金 又は出 資金	事業の内容 又は職業	議決権等の 所有(被所 有)割合	関連当事 者との関 係	取引の内容	取引金額 (千円)	科目	期末残高 (千円)
親会社 の子会 社	ゴールド マン・サ ックス 証券株 式会社	東京都 港区	83,616 百万円	金融商品 取引業		業務委託 役員の兼 任 有価証券 の購入	兼務従業員の 人件費等の支 払(注1)	2,304,783	有価証券	11,797,976
親会社 の子会 社	ゴールド マン・サ ックス・ ジャパ ン・ホ ール ディン グス有 限会社	東京都 港区	100 百万円	ゴールド マン・サ ックス・ グルー プ人事・ 総務・ 施設管 理業務 受託		従業員出 向受入等 役員の兼 任	出向者に関 する人件費 等の負担金 (注2) 営業費用及 び一般管理 費 株式従業員 報酬	5,339,280 171,617	未払費用 長期未払 費用	1,111,143 3,017,713
親会社 の子会 社	ゴールド マン・サ ックス ・バン ク・USA	アメリカ 合衆国 ユタ州	19,214 百万ドル	銀行業		現金の預 入			現金・預 金	360,145
親会社 の子会 社	ゴールド マン・サ ックス・ イン ベスト メント ・ストラ テジー ・LLC	アメリカ 合衆国 ニュー ヨーク 州	32 百万ドル	投資顧問 業		投資助言			未払費用	212,193

取引条件及び取引条件の決定方針等

(注1) 兼務従業員の人件費等の支払に関しては、グループ会社間の契約に基づき、決定しております。

(注2) ゴールドマン・サックス・ジャパン・ホールディングス有限会社(以下GSJH)より出向している役員及び従業員の給料、賞与、退職金等の支払はGSJHより行われております。

但し、これらの費用はGSJHより当社に請求されるものであり、賞与及び退職給付の引当額については、当社においてはGSJHに対する債務として処理しております。

親会社又は重要な関連会社に関する注記

親会社情報

ザ・ゴールドマン・サックス・グループ・インク(ニューヨーク証券取引所に上場)

ゴールドマン・サックス・アセット・マネジメント・エル・ピー(未上場)

第18期
(自平成24年4月1日
至平成25年3月31日)

親会社及び法人主要株主等

種類	会社等の名称	所在地	資本金又は出資金	事業の内容又は職業	議決権等の所有(被所有)割合	関連当事者との関係	取引の内容	取引金額(千円)	科目	期末残高(千円)
親会社	ゴールドマン・サックス・アセット・マネジメント・エル・ピー	アメリカ合衆国ニューヨーク州	293 百万ドル	投資顧問業	被所有 直接 99%	投資助言	その他営業収益(注1) 委託調査費の支払(注1)	5,294,986 4,843,198		

取引条件及び取引条件の決定方針等

(注1) その他営業収益及び委託調査費の支払に関しては、関係会社間の契約に基づき決定しております。

役員及び個人主要株主等

該当事項はありません。

兄弟会社等

種類	会社等の名称	所在地	資本金又は出資金	事業の内容又は職業	議決権等の所有(被所有)割合	関連当事者との関係	取引の内容	取引金額(千円)	科目	期末残高(千円)
親会社の子会社	ゴールドマン・サックス証券株式会社	東京都港区	83,616 百万円	金融商品取引業		業務委託 役員の兼任 有価証券の購入	兼務従業員の 人件費等の支払(注1)	2,408,126	有価証券 未払費用	10,197,717 309,903
親会社の子会社	ゴールドマン・サックス・ジャパ ン・ホールディングス 有限会社	東京都港区	100 百万円	ゴールドマン・サックス・グループ人事・総務・施設管理業務受託		従業員出 向受入等 役員の兼任	出向者に関する 人件費等の 負担金(注2) 営業費用及 び一般管理 費 株式従業員 報酬	6,694,581 230,495	未払費用 長期末払 費用	1,335,190 3,706,199
親会社の子会社	ゴールドマン・サックス・バンク・USA	アメリカ合衆国ユタ州	20,667 百万ドル	銀行業		現金の預入			現金・預金	579,001

取引条件及び取引条件の決定方針等

(注1) 兼務従業員の人件費等の支払に関しては、グループ会社間の契約に基づき、決定しております。

(注2) ゴールドマン・サックス・ジャパン・ホールディングス有限会社(以下GSJH)より出向している役員及び従業員の給料、賞与、退職金等の支払はGSJHより行われております。

但し、これらの費用はGSJHより当社に請求されるものであり、賞与及び退職給付の引当額については、当社においてはGSJHに対する債務として処理しております。

親会社又は重要な関連会社に関する注記

親会社情報

ザ・ゴールドマン・サックス・グループ・インク(ニューヨーク証券取引所に上場)

ゴールドマン・サックス・アセット・マネジメント・エル・ピー(未上場)

(1株当たり情報)

第17期 (自平成23年4月1日 至平成24年3月31日)		第18期 (自平成24年4月1日 至平成25年3月31日)	
1株当たり純資産額	2,164,700円82銭	1株当たり純資産額	2,243,995円98銭
1株当たり当期純利益金額	212,776円18銭	1株当たり当期純利益金額	47,254円38銭
損益計算書上の当期純利益	1,361,767千円	損益計算書上の当期純利益	302,428千円
1株当たり当期純利益の算定に用いられた普通株式に係る当期純利益	1,361,767千円	1株当たり当期純利益の算定に用いられた普通株式に係る当期純利益	302,428千円
差額	-	差額	-
期中平均株式数		期中平均株式数	
普通株式	6,400株	普通株式	6,400株
なお、潜在株式調整後1株当たり当期純利益金額については、新株予約権付社債等潜在株式がないため記載しておりません。		同左	

(重要な後発事象)

該当事項はありません。

4【利害関係人との取引制限】

委託会社は、金融商品取引法の定めるところにより、利害関係人との取引について、次に掲げる行為が禁止されています。

- (1) 自己又はその取締役若しくは執行役との間における取引を行うことを内容とした運用を行うこと(投資者の保護に欠け、若しくは取引の公正を害し、又は金融商品取引業の信用を失墜させるおそれがないものとして内閣府令で定めるものを除きます。)
- (2) 運用財産相互間において取引を行うことを内容とした運用を行うこと(投資者の保護に欠け、若しくは取引の公正を害し、又は金融商品取引業の信用を失墜させるおそれがないものとして内閣府令で定めるものを除きます。)
- (3) 通常の取引の条件と異なる条件であって取引の公正を害するおそれのある条件で、委託会社の親法人等（委託者の総株主等の議決権の過半数を保有していることその他の当該金融商品取引業者と密接な関係を有する法人その他の団体として政令で定める要件に該当する者をいいます。以下(4)(5)において同じ。）又は子法人等（委託会社が総株主等の議決権の過半数を保有していることその他の当該金融商品取引業者と密接な関係を有する法人その他の団体として政令で定める要件に該当する者をいいます。以下同じ。）と有価証券の売買その他の取引又は金融デリバティブ取引を行うこと。
- (4) 委託会社の親法人等又は子法人等の利益を図るため、その行う投資運用業に関して運用の方針、運用財産の額若しくは市場の状況に照らして不必要な取引を行うことを内容とした運用を行うこと。
- (5) 上記(3)(4)に掲げるもののほか、委託会社の親法人等又は子法人等が関与する行為であって、投資者の保護に欠け、若しくは取引の公正を害し、又は金融商品取引業の信用を失墜させるおそれのあるものとして内閣府令で定める行為

5【その他】

- (1) 委託会社に関し、定款の変更、営業譲渡および営業譲受、出資の状況その他の重要な事項は予定されておりません。
- (2) 本書提出日現在の前1年以内において、訴訟事件その他委託会社等に重要な影響を及ぼした事実および重要な影響を及ぼすことが予想される事実は存在しておりません。

第2【その他の関係法人の概況】

1【名称、資本金の額及び事業の内容】

(1) 投資顧問会社

(2012年12月末日現在)

名称	資本金の額	事業の内容
ゴールドマン・サックス・アセット・マネジメント・インターナショナル（GSAMロンドン）	1,756千米ドル (152百万円) 1米ドル=86.58円)	GSAMロンドンは、主として英国において業務を行うザ・ゴールドマン・サックス・グループ・インクの関連企業です。GSAMロンドンおよびその投資顧問関連企業は、現在、投資信託、公的年金・企業年金、各種公益基金、銀行、保険会社、事業法人および個人投資家を含む広範囲の顧客にサービスを提供しています。
ゴールドマン・サックス・アセット・マネジメント・エル・ピー（GSAMニューヨーク）	293.5百万米ドル (25,411百万円) 1米ドル=86.58円)	GSAMニューヨークは、米国において、内外の有価証券等に係る投資顧問業務およびその他付帯関連する一切の業務を営んでいます。
ゴールドマン・サックス（シンガポール）ピーティーイー（GSAMシンガポール）	47.42百万米ドル (4,106百万円) 1米ドル=86.58円)	ゴールドマン・サックス・アンド・カンパニーの子会社であるGSAMシンガポールは、シンガポールにおいて、投資銀行業務、トレーディングおよび自己勘定投資ならびに証券関連サービスを営んでおり、その資産運用部門は内外の有価証券等に係る投資顧問業務、その他付帯関連する一切の業務を営んでいます。

(2) 受託銀行

(2013年3月末日現在)

名称	資本金の額	事業の内容
三菱UFJ信託銀行株式会社	324,279百万円	銀行法に基づき銀行業を営むとともに、金融機関の信託業務の兼営等に関する法律（兼営法）に基づき信託業務を営んでいます。

(3) 販売会社

(2013年3月末日現在)

名称	取扱いコース	資本金の額	事業の内容
ゴールドマン・サックス証券株式会社	A、B、C、Dコース	83,616百万円	金融商品取引法に定める第一種金融商品取引業を中心としたサービスを提供しています。
野村證券株式会社	A、B、C、Dコース	10,000百万円	
株式会社大光銀行 ^{*1}	A、Bコース	10,000百万円	銀行業を中心としたサービスを提供しています。
株式会社但馬銀行	A、Bコース	5,481百万円	
株式会社中京銀行	A、Bコース	31,844百万円	
株式会社北洋銀行 ^{*1}	Aコース	121,101百万円	
横浜信用金庫	A、Bコース	1,995百万円	信用金庫法に基づき、金融業務を中心としたサービスを提供しています。

*1 新規の買付申込み受付を停止しております。

2【関係業務の概要】

(1) 投資顧問会社

G S A M ロンドン、G S A M ニューヨークおよびG S A M シンガポールは本ファンドおよびマザーファンドの投資顧問会社であり、本ファンドに関し、委託会社より債券および通貨の運用の指図に関する権限の委託を受けて投資判断・発注等を行っています。

(2) 受託銀行

本ファンドの受託者として、信託財産の保管・管理・計算、外国証券を保管・管理する外国の保管銀行への指図・連絡等を行います。

(3) 販売会社

本ファンドの販売会社として、受益権の募集の取扱い、信託契約の一部解約に関する事務、収益分配金の再投資に関する事務、一部解約金・収益分配金・償還金の支払いに関する事務等を行います。

3【資本関係】

(1) 投資顧問会社

G S A M ロンドン、G S A M ニューヨーク、G S A M シンガポールおよび委託会社はいずれもザ・ゴールドマン・サックス・グループ・インクの子会社です。G S A M ニューヨークは、委託会社の発行済株式総数の99%を所有する親会社です。

(2) 受託銀行

該当事項はありません。

(3) 販売会社

ゴールドマン・サックス証券株式会社および委託会社は、いずれもザ・ゴールドマン・サックス・グループ・インクの子会社です。その他は該当事項はありません。

第3【参考情報】

当計算期間において提出した書類は以下のとおりです。

2013年1月15日	臨時報告書（Cコース / Dコース）
2013年3月1日	有価証券届出書
2013年3月1日	有価証券報告書
2013年4月15日	臨時報告書（Cコース / Dコース）

独立監査人の監査報告書

平成25年7月9日

ゴールドマン・サックス・アセット・マネジメント株式会社

取締役会 御中

あらた監査法人

指定社員 公認会計士 和田 渉
業務執行社員

当監査法人は、金融商品取引法第193条の2第1項の規定に基づく監査証明を行うため、「ファンドの経理状況」に掲げられているゴールドマン・サックス・世界債券オープンAコース（限定為替ヘッジ）の平成24年12月8日から平成25年6月7日までの計算期間の財務諸表、すなわち、貸借対照表、損益及び剰余金計算書、注記表並びに附属明細表について監査を行った。

財務諸表に対する経営者の責任

経営者の責任は、我が国において一般に公正妥当と認められる企業会計の基準に準拠して財務諸表を作成し適正に表示することにある。これには、不正又は誤謬による重要な虚偽表示のない財務諸表を作成し適正に表示するために経営者が必要と判断した内部統制を整備及び運用することが含まれる。

監査人の責任

当監査法人の責任は、当監査法人が実施した監査に基づいて、独立の立場から財務諸表に対する意見を表明することにある。当監査法人は、我が国において一般に公正妥当と認められる監査の基準に準拠して監査を行った。監査の基準は、当監査法人に財務諸表に重要な虚偽表示がないかどうかについて合理的な保証を得るために、監査計画を策定し、これに基づき監査を実施することを求めている。

監査においては、財務諸表の金額及び開示について監査証拠を入手するための手続が実施される。監査手続は、当監査法人の判断により、不正又は誤謬による財務諸表の重要な虚偽表示のリスクの評価に基づいて選択及び適用される。財務諸表監査の目的は、内部統制の有効性について意見表明するためのものではないが、当監査法人は、リスク評価の実施に際して、状況に応じた適切な監査手続を立案するために、財務諸表の作成と適正な表示に関連する内部統制を検討する。また、監査には、経営者が採用した会計方針及びその適用方法並びに経営者によって行われた見積りの評価も含め全体としての財務諸表の表示を検討することが含まれる。

当監査法人は、意見表明の基礎となる十分かつ適切な監査証拠を入手したと判断している。

監査意見

当監査法人は、上記の財務諸表が、我が国において一般に公正妥当と認められる企業会計の基準に準拠して、ゴールドマン・サックス・世界債券オープンAコース（限定為替ヘッジ）の平成25年6月7日現在の信託財産の状態及び同日をもって終了する計算期間の損益の状況をすべての重要な点において適正に表示しているものと認める。

利害関係

ゴールドマン・サックス・アセット・マネジメント株式会社及びファンドと当監査法人又は業務執行社員との間には、公認会計士法の規定により記載すべき利害関係はない。

以上

(注1) 上記は、当社が、監査報告書の原本に記載された事項を電子化したものであり、その原本は当社が別途保管しております。

(注2) 財務諸表の範囲にはXBR Lデータ自体は含まれていません。

[次へ](#)

独立監査人の監査報告書

平成25年7月9日

ゴールドマン・サックス・アセット・マネジメント株式会社

取締役会 御中

あらた監査法人

指定社員 公認会計士 和田 涉
業務執行社員

当監査法人は、金融商品取引法第193条の2第1項の規定に基づく監査証明を行うため、「ファンドの経理状況」に掲げられているゴールドマン・サックス・世界債券オープンBコース（為替ヘッジなし）の平成24年12月8日から平成25年6月7日までの計算期間の財務諸表、すなわち、貸借対照表、損益及び剰余金計算書、注記表並びに附属明細表について監査を行った。

財務諸表に対する経営者の責任

経営者の責任は、我が国において一般に公正妥当と認められる企業会計の基準に準拠して財務諸表を作成し適正に表示することにある。これには、不正又は誤謬による重要な虚偽表示のない財務諸表を作成し適正に表示するために経営者が必要と判断した内部統制を整備及び運用することが含まれる。

監査人の責任

当監査法人の責任は、当監査法人が実施した監査に基づいて、独立の立場から財務諸表に対する意見を表明することにある。当監査法人は、我が国において一般に公正妥当と認められる監査の基準に準拠して監査を行った。監査の基準は、当監査法人に財務諸表に重要な虚偽表示がないかどうかについて合理的な保証を得るために、監査計画を策定し、これに基づき監査を実施することを求めている。

監査においては、財務諸表の金額及び開示について監査証拠を入手するための手続が実施される。監査手続は、当監査法人の判断により、不正又は誤謬による財務諸表の重要な虚偽表示のリスクの評価に基づいて選択及び適用される。財務諸表監査の目的は、内部統制の有効性について意見表明するためのものではないが、当監査法人は、リスク評価の実施に際して、状況に応じた適切な監査手続を立案するために、財務諸表の作成と適正な表示に関連する内部統制を検討する。また、監査には、経営者が採用した会計方針及びその適用方法並びに経営者によって行われた見積りの評価も含め全体としての財務諸表の表示を検討することが含まれる。

当監査法人は、意見表明の基礎となる十分かつ適切な監査証拠を入手したと判断している。

監査意見

当監査法人は、上記の財務諸表が、我が国において一般に公正妥当と認められる企業会計の基準に準拠して、ゴールドマン・サックス・世界債券オープンBコース（為替ヘッジなし）の平成25年6月7日現在の信託財産の状態及び同日をもって終了する計算期間の損益の状況をすべての重要な点において適正に表示しているものと認める。

利害関係

ゴールドマン・サックス・アセット・マネジメント株式会社及びファンドと当監査法人又は業務執行社員との間には、公認会計士法の規定により記載すべき利害関係はない。

以上

(注1) 上記は、当社が、監査報告書の原本に記載された事項を電子化したものであり、その原本は当社が別途保管しております。

(注2) 財務諸表の範囲にはXBR Lデータ自体は含まれていません。

[次へ](#)

独立監査人の監査報告書

平成25年7月9日

ゴールドマン・サックス・アセット・マネジメント株式会社

取締役会 御中

あらた監査法人

指定社員 公認会計士 和田 渉
業務執行社員

当監査法人は、金融商品取引法第193条の2第1項の規定に基づく監査証明を行うため、「ファンドの経理状況」に掲げられているゴールドマン・サックス・世界債券オープンCコース（毎月分配型、限定為替ヘッジ）の平成24年12月8日から平成25年6月7日までの特定期間の財務諸表、すなわち、貸借対照表、損益及び剰余金計算書、注記表並びに附属明細表について監査を行った。

財務諸表に対する経営者の責任

経営者の責任は、我が国において一般に公正妥当と認められる企業会計の基準に準拠して財務諸表を作成し適正に表示することにある。これには、不正又は誤謬による重要な虚偽表示のない財務諸表を作成し適正に表示するために経営者が必要と判断した内部統制を整備及び運用することが含まれる。

監査人の責任

当監査法人の責任は、当監査法人が実施した監査に基づいて、独立の立場から財務諸表に対する意見を表明することにある。当監査法人は、我が国において一般に公正妥当と認められる監査の基準に準拠して監査を行った。監査の基準は、当監査法人に財務諸表に重要な虚偽表示がないかどうかについて合理的な保証を得るために、監査計画を策定し、これに基づき監査を実施することを求めている。

監査においては、財務諸表の金額及び開示について監査証拠を入手するための手続が実施される。監査手続は、当監査法人の判断により、不正又は誤謬による財務諸表の重要な虚偽表示のリスクの評価に基づいて選択及び適用される。財務諸表監査の目的は、内部統制の有効性について意見表明するためのものではないが、当監査法人は、リスク評価の実施に際して、状況に応じた適切な監査手続を立案するために、財務諸表の作成と適正な表示に関連する内部統制を検討する。また、監査には、経営者が採用した会計方針及びその適用方法並びに経営者によって行われた見積りの評価も含め全体としての財務諸表の表示を検討することが含まれる。

当監査法人は、意見表明の基礎となる十分かつ適切な監査証拠を入手したと判断している。

監査意見

当監査法人は、上記の財務諸表が、我が国において一般に公正妥当と認められる企業会計の基準に準拠して、ゴールドマン・サックス・世界債券オープンCコース（毎月分配型、限定為替ヘッジ）の平成25年6月7日現在の信託財産の状態及び同日をもって終了する特定期間の損益の状況をすべての重要な点において適正に表示しているものと認める。

利害関係

ゴールドマン・サックス・アセット・マネジメント株式会社及びファンドと当監査法人又は業務執行社員との間には、公認会計士法の規定により記載すべき利害関係はない。

以上

（注1）上記は、当社が、監査報告書の原本に記載された事項を電子化したものであり、その原本は当社が別途保管しております。

（注2）財務諸表の範囲にはXBR Lデータ自体は含まれていません。

[次へ](#)

独立監査人の監査報告書

平成25年7月9日

ゴールドマン・サックス・アセット・マネジメント株式会社

取締役会 御中

あらた監査法人

指定社員 公認会計士 和田 渉
業務執行社員

当監査法人は、金融商品取引法第193条の2第1項の規定に基づく監査証明を行うため、「ファンドの経理状況」に掲げられているゴールドマン・サックス・世界債券オープンDコース（毎月分配型、為替ヘッジなし）の平成24年12月8日から平成25年6月7日までの特定期間の財務諸表、すなわち、貸借対照表、損益及び剰余金計算書、注記表並びに附属明細表について監査を行った。

財務諸表に対する経営者の責任

経営者の責任は、我が国において一般に公正妥当と認められる企業会計の基準に準拠して財務諸表を作成し適正に表示することにある。これには、不正又は誤謬による重要な虚偽表示のない財務諸表を作成し適正に表示するために経営者が必要と判断した内部統制を整備及び運用することが含まれる。

監査人の責任

当監査法人の責任は、当監査法人が実施した監査に基づいて、独立の立場から財務諸表に対する意見を表明することにある。当監査法人は、我が国において一般に公正妥当と認められる監査の基準に準拠して監査を行った。監査の基準は、当監査法人に財務諸表に重要な虚偽表示がないかどうかについて合理的な保証を得るために、監査計画を策定し、これに基づき監査を実施することを求めている。

監査においては、財務諸表の金額及び開示について監査証拠を入手するための手続が実施される。監査手続は、当監査法人の判断により、不正又は誤謬による財務諸表の重要な虚偽表示のリスクの評価に基づいて選択及び適用される。財務諸表監査の目的は、内部統制の有効性について意見表明するためのものではないが、当監査法人は、リスク評価の実施に際して、状況に応じた適切な監査手続を立案するために、財務諸表の作成と適正な表示に関連する内部統制を検討する。また、監査には、経営者が採用した会計方針及びその適用方法並びに経営者によって行われた見積りの評価も含め全体としての財務諸表の表示を検討することが含まれる。

当監査法人は、意見表明の基礎となる十分かつ適切な監査証拠を入手したと判断している。

監査意見

当監査法人は、上記の財務諸表が、我が国において一般に公正妥当と認められる企業会計の基準に準拠して、ゴールドマン・サックス・世界債券オープンDコース（毎月分配型、為替ヘッジなし）の平成25年6月7日現在の信託財産の状態及び同日をもって終了する特定期間の損益の状況をすべての重要な点において適正に表示しているものと認める。

利害関係

ゴールドマン・サックス・アセット・マネジメント株式会社及びファンドと当監査法人又は業務執行社員との間には、公認会計士法の規定により記載すべき利害関係はない。

以上

（注1）上記は、当社が、監査報告書の原本に記載された事項を電子化したものであり、その原本は当社が別途保管しております。

（注2）財務諸表の範囲にはXBR Lデータ自体は含まれていません。

[次へ](#)

独立監査人の監査報告書

平成25年6月5日

ゴールドマン・サックス・アセット・マネジメント株式会社

取締役会 御中

あらた監査法人

指定社員 公認会計士 和田 涉
業務執行社員

当監査法人は、金融商品取引法第193条の2第1項の規定に基づく監査証明を行うため、「委託会社等の経理状況」に掲げられているゴールドマン・サックス・アセット・マネジメント株式会社の平成24年4月1日から平成25年3月31日までの第18期事業年度の財務諸表、すなわち、貸借対照表、損益計算書、株主資本等変動計算書、重要な会計方針及びその他の注記について監査を行った。

財務諸表に対する経営者の責任

経営者の責任は、我が国において一般に公正妥当と認められる企業会計の基準に準拠して財務諸表を作成し適正に表示することにある。これには、不正又は誤謬による重要な虚偽表示のない財務諸表を作成し適正に表示するために経営者が必要と判断した内部統制を整備及び運用することが含まれる。

監査人の責任

当監査法人の責任は、当監査法人が実施した監査に基づいて、独立の立場から財務諸表に対する意見を表明することにある。当監査法人は、我が国において一般に公正妥当と認められる監査の基準に準拠して監査を行った。監査の基準は、当監査法人に財務諸表に重要な虚偽表示がないかどうかについて合理的な保証を得るために、監査計画を策定し、これに基づき監査を実施することを求めている。

監査においては、財務諸表の金額及び開示について監査証拠を入手するための手続が実施される。監査手続は、当監査法人の判断により、不正又は誤謬による財務諸表の重要な虚偽表示のリスクの評価に基づいて選択及び適用される。財務諸表監査の目的は、内部統制の有効性について意見表明するためのものではないが、当監査法人は、リスク評価の実施に際して、状況に応じた適切な監査手続を立案するために、財務諸表の作成と適正な表示に関連する内部統制を検討する。また、監査には、経営者が採用した会計方針及びその適用方法並びに経営者によって行われた見積りの評価も含め全体としての財務諸表の表示を検討することが含まれる。

当監査法人は、意見表明の基礎となる十分かつ適切な監査証拠を入手したと判断している。

監査意見

当監査法人は、上記の財務諸表が、我が国において一般に公正妥当と認められる企業会計の基準に準拠して、ゴールドマン・サックス・アセット・マネジメント株式会社の平成25年3月31日現在の財政状態及び同日をもって終了する事業年度の経営成績をすべての重要な点において適正に表示しているものと認める。

利害関係

会社と当監査法人又は業務執行社員との間には、公認会計士法の規定により記載すべき利害関係はない。

以上

() 上記は、監査報告書の原本に記載された事項を電子化したものであり、その原本は当社が別途保管しております。