

## 【表紙】

|  |  |
|--|--|
| 【提出書類】                                   | 有価証券届出書  |
| 【提出先】                                    | 関東財務局長殿  |
| 【提出日】                                    | 2021年12月22日提出  |
| 【発行者名】                                   | 野村アセットマネジメント株式会社   |
| 【代表者の役職氏名】                               | C E O兼代表取締役社長 小池 広靖  |
| 【本店の所在の場所】                               | 東京都江東区豊洲二丁目2番1号  |
| 【事務連絡者氏名】                                | 松井 秀仁  |
| 【電話番号】                                   | 03-6387-5000   |
| 【届出の対象とした募集（売出）内国投資<br>信託受益証券に係るファンドの名称】 | ハイ・イールド ボンド オープンAコース<br>ハイ・イールド ボンド オープンBコース                               |
| 【届出の対象とした募集（売出）内国投資<br>信託受益証券の金額】        | ハイ・イールド ボンド オープンAコース<br>1兆円を上限とします。<br>ハイ・イールド ボンド オープンBコース<br>1兆円を上限とします。 |
| 【縦覧に供する場所】                               | 該当事項はありません。  |

## 第一部【証券情報】

### （１）【ファンドの名称】

ハイ・イールド ボンド オープンAコース

ハイ・イールド ボンド オープンBコース

（以上を総称して「ハイ・イールド ボンド オープン」または「各ファンド」という場合、あるいは個別に「ファンド」という場合があります。また、「ハイ・イールド ボンド オープンAコース」を「Aコース」、「ハイ・イールド ボンド オープンBコース」を「Bコース」という場合があります。なお、「ハイ・イールド ボンド オープンAコース」に「（為替ヘッジあり）」を、「ハイ・イールド ボンド オープンBコース」に「（為替ヘッジなし）」を付記する場合があります。）

### （２）【内国投資信託受益証券の形態等】

追加型証券投資信託・受益権（「受益権」といいます。）

なお、1998年11月2日現在の受益権を1対10,000の割合で再分割しており、当初元本は1口当り1円です。

信用格付

信用格付業者から提供され、もしくは閲覧に供された信用格付はありません。また、信用格付業者から提供され、もしくは閲覧に供される予定の信用格付はありません。

ファンドの受益権は、社債等の振替に関する法律（政令で定める日以降「社債、株式等の振替に関する法律」となった場合は読み替えるものとし、「社債、株式等の振替に関する法律」を含め「社振法」といいます。以下同じ。）の規定の適用を受けており、受益権の帰属は、後述の「(11) 振替機関に関する事項」に記載の振替機関及び当該振替機関の下位の口座管理機関（社振法第2条に規定する「口座管理機関」をいい、振替機関を含め、以下「振替機関等」といいます。）の振替口座簿に記載または記録されることにより定まります（以下、振替口座簿に記載または記録されることにより定まる受益権を「振替受益権」といいます。）。委託者である野村アセットマネジメント株式会社は、やむを得ない事情等がある場合を除き、当該振替受益権を表示する受益証券を発行しません。また、振替受益権には無記名式や記名式の形態はありません。

### （３）【発行（売出）価額の総額】

各ファンドにつき、1兆円を上限とします。

### （４）【発行（売出）価格】

取得申込日の翌営業日の基準価額 とします。

なお、午後3時までには、取得申込みが行われかつ当該取得申込みにかかる販売会社所定の事務手続が完了したものを当日のお申込み分とします。

「基準価額」とは、純資産総額をその時の受益権口数で除して得た額をいいます。なお、ファンドにおいては1万口当りの価額で表示されます。

ファンドの基準価額については下記の照会先までお問い合わせ下さい。

野村アセットマネジメント株式会社

サポートダイヤル 0120-753104（フリーダイヤル）

<受付時間> 営業日の午前9時～午後5時

インターネットホームページ <http://www.nomura-am.co.jp/>

#### （５）【申込手数料】

取得申込日の翌営業日の基準価額に、1.1%（税抜1.0%）以内で販売会社が独自に定める率を乗じて得た額とします。

詳しくは、販売会社にお問い合わせ下さい。

収益分配金を再投資する場合には手数料は無手数料とします。

#### （６）【申込単位】

|                                |   |
|--------------------------------|---|
| 一般コース<br>（分配金を受取るコース）          | 1万口以上1万口単位(当初元本1口 = 1円)または<br>1万円以上1円単位 |
| 自動けいぞく投資コース<br>（分配金が再投資されるコース） | 1万円以上1円単位                               |

ただし、「自動けいぞく投資コース」を選択した投資者が収益分配金を再投資する場合は1口単位とします。

#### （７）【申込期間】

2021年12月23日から2022年12月27日まで

\* なお、申込期間は、上記期間満了前に有価証券届出書を提出することによって更新されます。

#### （８）【申込取扱場所】

ファンドの申込取扱場所(以下「販売会社」といいます。)については下記の照会先までお問い合わせ下さい。

野村アセットマネジメント株式会社

サポートダイヤル 0120-753104（フリーダイヤル）

<受付時間> 営業日の午前9時～午後5時

インターネットホームページ <http://www.nomura-am.co.jp/>

#### （９）【払込期日】

投資者は、取得申込日から起算して6営業日目までに申込代金を申込みの販売会社に支払うものとします。なお、販売会社が別に定める所定の方法により、上記の期日以前に取得申込代金をお支払いいただく場合があります。

各取得申込日の発行価額の総額は、各販売会社によって、追加信託が行なわれる日に、野村アセットマネ

ジメント株式会社(「委託者」または「委託会社」といいます。)の指定する口座を経由して、三菱UFJ信託銀行株式会社(「受託者」または「受託会社」といいます。)の指定するファンド口座に払い込まれます。

( 1 0 ) 【払込取扱場所】

申込代金は申込みの販売会社にお支払いください。払込取扱場所についてご不明の場合は、下記の照会先までお問い合わせ下さい。

野村アセットマネジメント株式会社

サポートダイヤル 0120-753104 (フリーダイヤル)

<受付時間> 営業日の午前9時～午後5時

インターネットホームページ <http://www.nomura-am.co.jp/>

( 1 1 ) 【振替機関に関する事項】

ファンドの受益権に係る振替機関は下記の通りです。

株式会社証券保管振替機構

( 1 2 ) 【その他】

該当事項はありません。

## 第二部【ファンド情報】

### 第1【ファンドの状況】

#### 1【ファンドの性格】

##### (1)【ファンドの目的及び基本的性格】

ハイ・イールド ボンド オープンは、2本のスイッチング可能なファンドから構成されています。

米国の高利回り事業債(ハイ・イールド・ボンド)を実質的な主要投資対象とし、信託財産の成長を図ることを目的として運用を行ないます。

Aコース...実質組入外貨建資産については、原則として為替ヘッジにより為替変動リスクの低減を図ることを基本とします。

Bコース...実質組入外貨建資産については、原則として為替ヘッジを行ないません。

年2回の決算時（原則3月および9月の各28日、同日が休業日の場合は翌営業日）に、分配を行なうことを基本とします。

各ファンドは、「ハイ・イールド ボンド オープンマザーファンド」を親投資信託（「マザーファンド」といいます。）とするファミリーファンド方式で運用します。「実質的な主要投資対象」とは、マザーファンドを通じて投資する、主要な投資対象という意味です。

##### 信託金の限度額

受益権の信託金限度額は、各ファンドにつき2,000億円です。ただし、受託者と合意のうえ、当該信託金限度額を変更することができます。

##### <商品分類>

一般社団法人投資信託協会が定める「商品分類に関する指針」に基づくファンドの商品分類は以下の通りです。

なお、ファンドに該当する商品分類及び属性区分は下記の表中に **網掛け表示** しております。

(ハイ・イールド ボンド オープンAコース)

##### 《商品分類表》

| 単位型・追加型 | 投資対象地域 | 投資対象資産<br>(収益の源泉) |
|---------|--------|-------------------|
|---------|--------|-------------------|

|       |     |              |
|-------|-----|--------------|
| 単 位 型 | 国 内 | 株 式          |
|       |     | 債 券          |
|       | 海 外 | 不動産投信        |
| 追 加 型 | 内 外 | その他資産<br>( ) |
|       |     | 資産複合         |

## 《属性区分表》

| 投資対象資産   | 決算頻度         | 投資対象地域      | 投資形態             | 為替ヘッジ                       |
|--|--------------|-------------|------------------|-----------------------------|
| 株式<br>一般<br>大型株<br>中小型株  | 年1回          | グローバル       |                  |                             |
|  | <b>年2回</b>   |             |                  |                             |
|  | 年4回          | 日本          |                  |                             |
| 債券<br>一般<br>公債<br>社債<br>その他債券<br>クレジット属性<br>( )                  | 年6回<br>(隔月)  | <b>北米</b>   | <b>ファミリーファンド</b> | <b>あり</b><br><b>(フルヘッジ)</b> |
|  | 年12回<br>(毎月) | 欧州          |                  |                             |
|  | 日々           | アジア         |                  |                             |
| 不動産投信  | 日々           | オセアニア       |                  |                             |
|  | その他<br>( )   | 中南米         | ファンド・オブ・ファンズ     | なし                          |
| <b>その他資産</b><br><b>(投資信託証券</b><br><b>(債券 社債</b><br><b>低格付債))</b> |              | アフリカ        |                  |                             |
| 資産複合<br>( )  |              | 中近東<br>(中東) |                  |                             |
| 資産配分固定型<br>資産配分変更型   |              | エマージング      |                  |                             |

当ファンドは、ファミリーファンド方式で運用されます。このため、組入れている資産を示す属性区分上の投資対象資産（その他資産（投資信託証券））と収益の源泉となる資産を示す商品分類上の投資対象資産（債券）とが異なります。

(ハイ・イールド ボンド オープンBコース)

## 《商品分類表》

| 単位型・追加型 | 投資対象地域 | 投資対象資産<br>(収益の源泉) |
|---------|--------|-------------------|
| 単 位 型   | 国 内    | 株 式               |
|         |        | 債 券               |
|         | 海 外    | 不動産投信             |
| 追 加 型   | 内 外    | その他資産<br>( )      |
|         |        | 資産複合              |

## 《属性区分表》

| 投資対象資産   | 決算頻度                               | 投資対象地域                          | 投資形態             | 為替ヘッジ     |
|--|------------------------------------|---------------------------------|------------------|-----------|
| 株式<br>一般<br>大型株<br>中小型株  | 年1回<br><b>年2回</b>                  | グローバル<br><br>日本                 |                  |           |
| 債券<br>一般<br>公債<br>社債<br>その他債券<br>クレジット属性<br>( )                  | 年4回<br>年6回<br>(隔月)<br>年12回<br>(毎月) | <b>北米</b><br>欧州<br>アジア<br>オセアニア | <b>ファミリーファンド</b> | あり<br>( ) |
| 不動産投信  | 日々<br>その他<br>( )                   | 中南米<br>アフリカ<br>中近東<br>(中東)      | ファンド・オブ・ファンズ     | <b>なし</b> |
| <b>その他資産</b><br><b>(投資信託証券</b><br><b>(債券 社債</b><br><b>低格付債))</b> |                                    | エマージング                          |                  |           |
| 資産複合<br>( )<br>資産配分固定型<br>資産配分変更型                                |                                    |                                 |                  |           |

当ファンドは、ファミリーファンド方式で運用されます。このため、組入れている資産を示す属性区分上の投資対象資産（その他資産(投資信託証券)）と収益の源泉となる資産を示す商品分類上の投資対象資産(債券)とが異なります。

属性区分に記載している「為替ヘッジ」は、対円での為替リスクに対するヘッジの有無を記載しております。

上記、商品分類及び属性区分の定義については、下記をご覧ください。

なお、下記一般社団法人投資信託協会のホームページでもご覧頂けます。

《一般社団法人投資信託協会インターネットホームページアドレス》 <http://www.toushin.or.jp/>

一般社団法人投資信託協会が定める「商品分類に関する指針」に基づくファンドの商品分類及び属性区分は以下の通りです。（2013年2月21日現在）

## &lt; 商品分類表定義 &gt;

## [ 単位型投信・追加型投信の区分 ]

- (1) 単位型投信...当初、募集された資金が一つの単位として信託され、その後の追加設定は一切行われのないファンドをいう。
- (2) 追加型投信...一度設定されたファンドであってもその後追加設定が行われ従来の信託財産とともに運用されるファンドをいう。

## [ 投資対象地域による区分 ]

- (1) 国内...目論見書又は投資信託約款において、組入資産による主たる投資収益が実質的に国内の資産を源泉とする旨の記載があるものをいう。
- (2) 海外...目論見書又は投資信託約款において、組入資産による主たる投資収益が実質的に海外の資産を源泉とする旨の記載があるものをいう。
- (3) 内外...目論見書又は投資信託約款において、国内及び海外の資産による投資収益を実質的に源泉とする旨の記載があるものをいう。

## [ 投資対象資産による区分 ]

- (1) 株式...目論見書又は投資信託約款において、組入資産による主たる投資収益が実質的に株式を源泉とする旨の記載があるものをいう。

- (2)債券...目論見書又は投資信託約款において、組入資産による主たる投資収益が実質的に債券を源泉とする旨の記載があるものをいう。
- (3)不動産投信(リート)...目論見書又は投資信託約款において、組入資産による主たる投資収益が実質的に不動産投資信託の受益証券及び不動産投資法人の投資証券を源泉とする旨の記載があるものをいう。
- (4)その他資産...目論見書又は投資信託約款において、組入資産による主たる投資収益が実質的に上記(1)から(3)に掲げる資産以外の資産を源泉とする旨の記載があるものをいう。なお、その他資産と併記して具体的な収益の源泉となる資産の名称記載も可とする。
- (5)資産複合...目論見書又は投資信託約款において、上記(1)から(4)に掲げる資産のうち複数の資産による投資収益を実質的に源泉とする旨の記載があるものをいう。

#### [ 独立した区分 ]

- (1)MMF(マネー・マネージメント・ファンド)...「MMF等の運営に関する規則」に定めるMMFをいう。
- (2)MRF(マネー・リザーブ・ファンド)...「MMF等の運営に関する規則」に定めるMRFをいう。
- (3)ETF...投資信託及び投資法人に関する法律施行令(平成12年政令480号)第12条第1号及び第2号に規定する証券投資信託並びに租税特別措置法(昭和32年法律第26号)第9条の4の2に規定する上場証券投資信託をいう。

#### [ 補足分類 ]

- (1)インデックス型...目論見書又は投資信託約款において、各種指数に連動する運用成果を目指す旨の記載があるものをいう。
- (2)特殊型...目論見書又は投資信託約款において、投資者に対して注意を喚起することが必要と思われる特殊な仕組みあるいは運用手法の記載があるものをいう。なお、下記の属性区分で特殊型の小分類において「条件付運用型」に該当する場合には当該小分類を括弧書きで付記するものとし、それ以外の小分類に該当する場合には当該小分類を括弧書きで付記できるものとする。

#### < 属性区分表定義 >

##### [ 投資対象資産による属性区分 ]

###### 株式

- (1)一般...次の大型株、中小型株属性にあてはまらないすべてのものをいう。
- (2)大型株...目論見書又は投資信託約款において、主として大型株に投資する旨の記載があるものをいう。
- (3)中小型株...目論見書又は投資信託約款において、主として中小型株に投資する旨の記載があるものをいう。

###### 債券

- (1)一般...次の公債、社債、その他債券属性にあてはまらないすべてのものをいう。
- (2)公債...目論見書又は投資信託約款において、日本国又は各国の政府の発行する国債(地方債、政府保証債、政府機関債、国際機関債を含む。以下同じ。)に主として投資する旨の記載があるものをいう。
- (3)社債...目論見書又は投資信託約款において、企業等が発行する社債に主として投資する旨の記載があるものをいう。
- (4)その他債券...目論見書又は投資信託約款において、公債又は社債以外の債券に主として投資する旨の記載があるものをいう。
- (5)格付等クレジットによる属性...目論見書又は投資信託約款において、上記(1)から(4)の「発行体」による区分のほか、特にクレジットに対して明確な記載があるものについては、上記(1)から(4)に掲げる区分に加え「高格付債」「低格付債」等を併記することも可とする。

不動産投信...これ以上の詳細な分類は行わないものとする。

その他資産...組入れている資産を記載するものとする。

資産複合...以下の小分類に該当する場合には当該小分類を併記することができる。

- (1)資産配分固定型...目論見書又は投資信託約款において、複数資産を投資対象とし、組入比率については固定的とする旨の記載があるものをいう。なお、組み合わせている資産を列挙するものとする。
- (2)資産配分変更型...目論見書又は投資信託約款において、複数資産を投資対象とし、組入比率については、機動的な変更を行なう旨の記載があるもの若しくは固定的とする旨の記載がないものをいう。なお、組み合わせている資産を列挙するものとする。

##### [ 決算頻度による属性区分 ]

- (1)年1回...目論見書又は投資信託約款において、年1回決算する旨の記載があるものをいう。
- (2)年2回...目論見書又は投資信託約款において、年2回決算する旨の記載があるものをいう。
- (3)年4回...目論見書又は投資信託約款において、年4回決算する旨の記載があるものをいう。
- (4)年6回(隔月)...目論見書又は投資信託約款において、年6回決算する旨の記載があるものをいう。
- (5)年12回(毎月)...目論見書又は投資信託約款において、年12回(毎月)決算する旨の記載があるものをいう。
- (6)日々...目論見書又は投資信託約款において、日々決算する旨の記載があるものをいう。
- (7)その他...上記属性にあてはまらないすべてのものをいう。

##### [ 投資対象地域による属性区分(重複使用可能) ]

- (1)グローバル...目論見書又は投資信託約款において、組入資産による投資収益が世界の資産を源泉とする旨の記載があるものをいう。なお、「世界の資産」の中に「日本」を含むか含まないかを明確に記載するものと



する。

- (2)日本...目論見書又は投資信託約款において、組入資産による投資収益が日本の資産を源泉とする旨の記載があるものをいう。
- (3)北米...目論見書又は投資信託約款において、組入資産による投資収益が北米地域の資産を源泉とする旨の記載があるものをいう。
- (4)欧州...目論見書又は投資信託約款において、組入資産による投資収益が欧州地域の資産を源泉とする旨の記載があるものをいう。
- (5)アジア...目論見書又は投資信託約款において、組入資産による投資収益が日本を除くアジア地域の資産を源泉とする旨の記載があるものをいう。
- (6)オセアニア...目論見書又は投資信託約款において、組入資産による投資収益がオセアニア地域の資産を源泉とする旨の記載があるものをいう。
- (7)中南米...目論見書又は投資信託約款において、組入資産による投資収益が中南米地域の資産を源泉とする旨の記載があるものをいう。
- (8)アフリカ...目論見書又は投資信託約款において、組入資産による投資収益がアフリカ地域の資産を源泉とする旨の記載があるものをいう。
- (9)中近東(中東)...目論見書又は投資信託約款において、組入資産による投資収益が中近東地域の資産を源泉とする旨の記載があるものをいう。
- (10)エマージング...目論見書又は投資信託約款において、組入資産による投資収益がエマージング地域(新興成長国(地域))の資産を源泉とする旨の記載があるものをいう。

#### [ 投資形態による属性区分 ]

- (1)ファミリーファンド...目論見書又は投資信託約款において、親投資信託(ファンド・オブ・ファンズにのみ投資されるものを除く。)を投資対象として投資するものをいう。
- (2)ファンド・オブ・ファンズ...「投資信託等の運用に関する規則」第2条に規定するファンド・オブ・ファンズをいう。

#### [ 為替ヘッジによる属性区分 ]

- (1)為替ヘッジあり...目論見書又は投資信託約款において、為替のフルヘッジ又は一部の資産に為替のヘッジを行う旨の記載があるものをいう。
- (2)為替ヘッジなし...目論見書又は投資信託約款において、為替のヘッジを行わない旨の記載があるもの又は為替のヘッジを行う旨の記載がないものをいう。

#### [ インデックスファンドにおける対象インデックスによる属性区分 ]

- (1)日経225
- (2)TOPIX
- (3)その他の指数...上記指数にあてはまらないすべてのものをいう。

#### [ 特殊型 ]

- (1)ブル・ベア型...目論見書又は投資信託約款において、派生商品をヘッジ目的以外に用い、積極的に投資を行うとともに各種指数・資産等への連動若しくは逆連動(一定倍の連動若しくは逆連動を含む。)を目指す旨の記載があるものをいう。
- (2)条件付運用型...目論見書又は投資信託約款において、仕組債への投資又はその他特殊な仕組みを用いることにより、目標とする投資成果(基準価額、償還価額、収益分配金等)や信託終了日等が、明示的な指標等の値により定められる一定の条件によって決定される旨の記載があるものをいう。
- (3)ロング・ショート型/絶対収益追求型...目論見書又は投資信託約款において、特定の市場に左右されにくい収益の追求を目指す旨若しくはロング・ショート戦略により収益の追求を目指す旨の記載があるものをいう。
- (4)その他型...目論見書又は投資信託約款において、上記(1)から(3)に掲げる属性のいずれにも該当しない特殊な仕組みあるいは運用手法の記載があるものをいう。

## ( 2 ) 【ファンドの沿革】

|            |                          |
|------------|--------------------------|
| 1995年3月29日 | 信託契約締結、ファンドの設定日、運用開始     |
| 1998年11月2日 | 同日現在の受益権を1対10,000の割合で再分割 |

## ( 3 ) 【ファンドの仕組み】

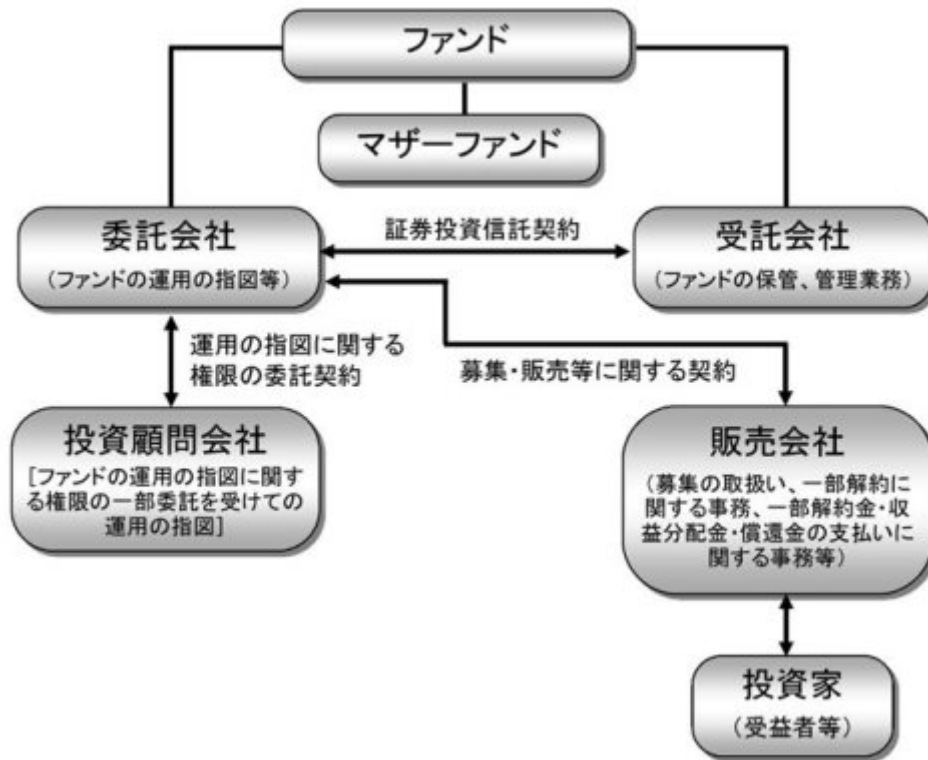

|                    |   |                          |
|--------------------|---|--------------------------|
| ファンド               | ハイ・イールド ボンド オープン<br>Aコース  | ハイ・イールド ボンド オープン<br>Bコース |
| マザーファンド<br>(親投資信託) | ハイ・イールド ボンド オープンマザーファンド   |                          |
| 委託会社(委託者)          | 野村アセットマネジメント株式会社  |                          |
| 受託会社(受託者)          | 三菱UFJ信託銀行株式会社<br>(再信託受託者：日本マスタートラスト信託銀行株式会社)  |                          |
| 投資顧問会社             | NOMURA CORPORATE RESEARCH AND ASSET MANAGEMENT INC.<br>(ノムラ・コーポレート・リサーチ・アンド・アセット・<br>マネージメント・インク) |                          |

- ファンドはマザーファンドを通じて投資するファミリーファンド方式で運用します。



委託会社の概況(2021年11月末現在)

## ・名称

野村アセットマネジメント株式会社

## ・資本金の額

17,180百万円

## ・会社の沿革

1959年12月1日 野村証券投資信託委託株式会社として設立

1997年10月1日 投資顧問会社である野村投資顧問株式会社と合併して野村アセット・マネジメント投信株式会社に商号を変更

2000年11月1日 野村アセットマネジメント株式会社に商号を変更

## ・大株主の状況

| 名称             | 住所              | 所有株式数      | 比率   |
|----------------|-----------------|------------|------|
| 野村ホールディングス株式会社 | 東京都中央区日本橋1-13-1 | 5,150,693株 | 100% |

## 2【投資方針】

## (1)【投資方針】

[1]米国ドル建てのハイ・イールド・ボンドを主要投資対象とします。

主として米国ドル建てのハイ・イールド・ボンドに投資し、インカムゲインの確保に加え、キャピタルゲインの獲得をめざします。

ハイ・イールド・ボンドのうち、主にBB格～B格相当の格付をもつ債券に投資します。なお、一部格付をもたない債券(BB格～B格相当の格付と判断される債券も含みます)に投資する場合があります。

[2]業種分類を考慮した分散投資と企業調査を重視した銘柄選定を基本とします。

ハイ・イールド・ボンドへの投資にあたっては、企業調査およびクレジット分析により投資機会をとらえ、投資リスクを抑えることを目指します。

投資対象のクレジット分析にあたっては、ESGの視点も加味します。

ポートフォリオによる分散投資によりリスクの低減を図ることを基本とします。

同一発行体の発行するハイ・イールド・ボンドへの投資割合は、原則としてマザーファンドの信託財産の純資産総額の5%以内とします。

投資対象を40業種に分類し、1業種あたりの投資割合は、原則としてマザーファンドの信託財産の純資産総額の15%以内とします。

組入債券がデフォルトした場合、速やかに売却することを基本とします。

[3] 「Aコース」は原則として為替ヘッジを行ない、「Bコース」は原則として為替ヘッジを行ないません。

|  |  |
|--|--|
| ハイ・イールド・ボンド・オープン<br>Aコース<br><為替ヘッジあり><br>実質組入外貨建資産については、<br>原則として為替ヘッジにより<br>為替変動リスクの低減を図ることを<br>基本とします。 | ハイ・イールド・ボンド・オープン<br>Bコース<br><為替ヘッジなし><br>実質組入外貨建資産については、<br>原則として為替ヘッジを行ないません。 |
|--|--|

[4] ファンドは、以下をベンチマークとします。

|      |   |
|------|---|
| Aコース | ICE BofA US High Yield, Cash Pay, BB-B Rated, Constrained Index<br>(円ヘッジベース) <sup>1</sup> |
| Bコース | ICE BofA US High Yield, Cash Pay, BB-B Rated, Constrained Index<br>(円換算ベース) <sup>2</sup>  |

- 1 「ICE BofA US High Yield, Cash Pay, BB-B Rated, Constrained Index (円ヘッジベース)」は、ICE BofA US High Yield, Cash Pay, BB-B Rated, Constrained Index (USドルベース) をもとに、委託会社が独自にヘッジコストを考慮して円換算したものです。
- 2 「ICE BofA US High Yield, Cash Pay, BB-B Rated, Constrained Index (円換算ベース)」は、ICE BofA US High Yield, Cash Pay, BB-B Rated, Constrained Index (USドルベース) をもとに、委託会社が独自に円換算したものです。

[5] ノムラ・コーポレート・リサーチ・アンド・アセット・マネージメント・インク(NCRAM社)に、運用の指図に関する権限の一部を委託します。

マザーファンドの運用にあたっては、「ノムラ・コーポレート・リサーチ・アンド・アセット・マネージメント・インク」(NOMURA CORPORATE RESEARCH AND ASSET MANAGEMENT INC.)に運用の指図に関する権限の一部を委託し、運用の効率化に努めます。

|        |   |
|--------|---|
| 委託する範囲 | : 海外の公社債(含む短期金融商品)の運用   |
| 委託先名称  | : NOMURA CORPORATE RESEARCH AND ASSET MANAGEMENT INC.<br>(ノムラ・コーポレート・リサーチ・アンド・アセット・マネージメント・インク) |
| 委託先所在地 | : 米国ニューヨーク州ニューヨーク市  |

運用の指図に関する権限の委託を中止または委託の内容を変更する場合があります。

(参考)NCRAM社について

Nomura Corporate Research and Asset Management Inc.(ノムラ・コーポレート・リサーチ・アンド・アセット・マネージメント・インク：NCRAM社)は、1991年3月に設立された米国に登録されている野村グループの投資顧問会社であり、米国公社債やエマージング・マーケット債で構成されるポートフォリオの運用を行なっています。

NCRAM社は、クレジットリスクを有する債券の運用において充実した体制を整えています。

NCRAM社はファンダメンタルズの良い企業を発掘するために、リサーチ中心のボトム・アップ・アプローチを採用しています。

デフォルトによる損失を最小限に抑えることを目的にクレジット・リスク管理を徹底し、保守的なポートフォリオ運用を行なっています。

NCRAM社のリサーチプロセス

NCRAM社の信用分析は、企業の業務内容とキャッシュフローを生み出す能力に焦点を当てています。

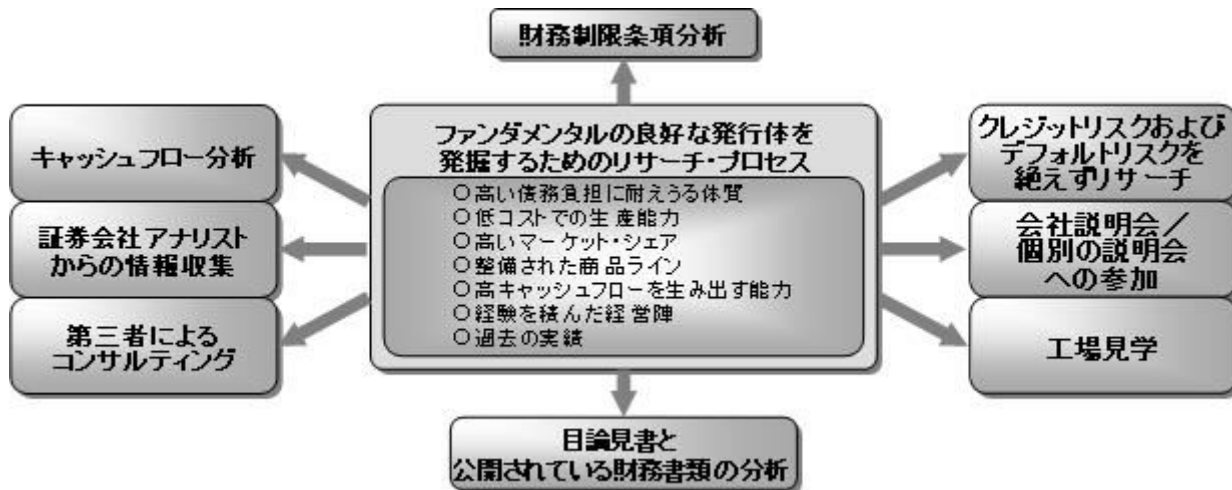

### 投資先のモニタリングと規律ある売却

投資先は継続的にモニターされ、状況に応じてポートフォリオを修正します。

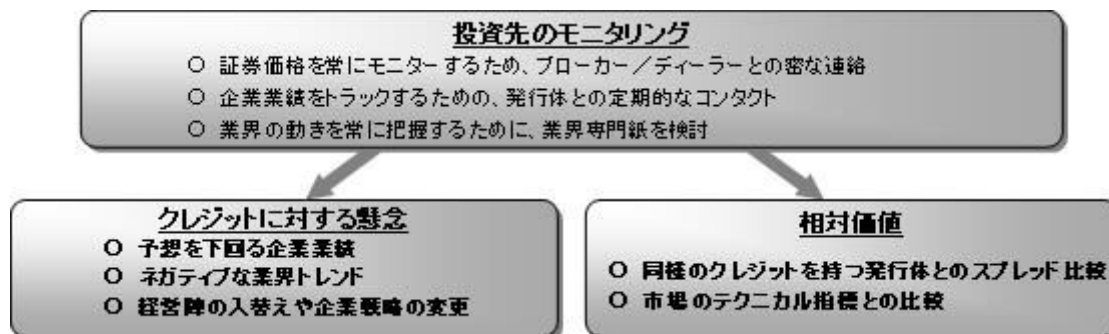

資金動向、市況動向等によっては上記のような運用ができない場合があります。

## (2) 【投資対象】

米国の米国ドル建て高利回り事業債(ハイ・イールド・ボンド)を実質的な主要投資対象とします。

各ファンドは、親投資信託である「ハイ・イールド ボンド オープンマザーファンド」への投資を通じて、実質的にハイ・イールド・ボンドに投資を行ないます。なお、債券に直接投資する場合があります。

なお、デリバティブの使用はヘッジ目的に限定します。

### マザーファンドの主要投資対象

米国の米国ドル建て高利回り事業債(ハイ・イールド・ボンド)を主要投資対象とします。

ハイ・イールド・ボンドとは...

債券などの格付機関（S&P社、ムーディーズ社など）によって格付される債券の信用度でBB格以下に格付されている事業債をいいます。

格付とは、債券などの元本および利息が償還まで当初契約の定めどおり返済される確実性の程度を評価したものをいいます。

信用度の低い格付をもつ債券ほど、元本および利息が償還まで定めどおりに返済される確実性が低く（信用リスクが大きく）なります。

| 信用度  | S&P 社の場合 | ムーディーズ社の場合 |
|------|----------|------------|
| 高い ↑ | AAA      | Aaa        |
|      | AA       | Aa         |
|      | A        | A          |
|      | BBB      | Baa        |
|      | BB       | Ba         |
|      | B        | B          |
|      | CCC      | Caa        |
|      | CC       | Ca         |
|      | C        | C          |
| 低い ↓ | D        |            |

} 主な投資対象

1つの格付内に等級を設けるため、付加的な記号が用いられることがあります。たとえば、BBB格における平均以上あるいは平均以下の格付を表すために、S&P社ではBBB+、BBB-のように、ムーディーズ社ではBaa1、Baa3のように表記しています。

#### 「Aコース」「Bコース」共通

有価証券の指図範囲(約款第19条第1項)

委託者は、信託金を、野村アセットマネジメント株式会社を委託者とし、三菱UFJ信託銀行株式会社を受託者として締結された親投資信託であるハイ・イールド ボンド オープンマザーファンド(以下「マザーファンド」といいます。)の受益証券のほか、次の有価証券(金融商品取引法第2条第2項の規定により有価証券とみなされる同項各号に掲げる権利を除きます。)に投資することを指図します。

- 1 国債証券
- 2 地方債証券
- 3 特別の法律により法人の発行する債券
- 4 社債券および社債券と同時に募集され割り当てられた新株予約権証券
- 4の2 投資法人債券(金融商品取引法第2条第1項第11号で定めるものをいいます。)
- 5 転換社債の転換および新株予約権(転換社債型新株予約権付社債の新株予約権に限ります。)の行使により取得した株券、社債権者割当または株主割当により取得した株券および新株の引受権を表示する証書
 

転換社債型新株予約権付社債とは、新株予約権付社債のうち会社法第236条第1項第3号の財産が当該新株予約権付社債についての社債であって当該社債と当該新株予約権がそれぞれ単独で存在し得ないことをあらかじめ明確にしているもの(会社法施行前の旧商法第341条ノ3第1項第7号および第8号の定めがある新株予約権付社債を含みます。)をいいます。
- 6 コマーシャル・ペーパー
- 7 外国または外国の者の発行する証券または証書で、前各号の証券または証書の性質を有するもの
- 8 外国貸付債権信託受益証券(金融商品取引法第2条第1項18号で定めるものをいいます。)
- 9 外国法人が発行する譲渡性預金証書

- 10 貸付債権信託受益権であって金融商品取引法第2条第1項第14号で定める受益証券発行信託の受益証券に表示されるべきもの
- 11 外国の者に対する権利で前号の有価証券に表示されるべき権利の性質を有するもの
- 12 指定金銭信託の受益証券（金融商品取引法第2条第1項第14号で定める受益証券発行信託の受益証券に限ります。）

なお、第5号の証券または証書および第7号の証券または証書のうち第5号の証券または証書の性質を有するものを以下「株式」といい、第1号から第4号までの証券および第7号の証券のうち第1号から第4号までの証券の性質を有するものを以下「公社債」といいます。

金融商品の指図範囲(約款第19条第2項)

委託者は、信託金を、次に掲げる金融商品（金融商品取引法第2条第2項の規定により有価証券とみなされる同項各号に掲げる権利を含みます。）により運用することを指図することができます。

- 1 預金
- 2 指定金銭信託（上記「（2）投資対象 有価証券の指図範囲」に掲げるものを除く。）
- 3 コール・ローン
- 4 手形割引市場において売買される手形
- 4の2 貸付債権信託受益権であって、金融商品取引法第2条第2項第1号で定めるもの
- 4の3 外国の者に対する権利で前号の権利の性質を有するもの
- 5 日本の会社に類似した性質を有しない外国の者が発行する債務証券または証書（上記「（2）投資対象 有価証券の指図範囲」に定める証券または証書を除きます。）

その他の投資対象

- 1 先物取引等
- 2 スワップ取引

(参考)マザーファンドの概要

「ハイ・イールド ボンド オープンマザーファンド」

## 運用の基本方針

約款第11条に基づき委託者の定める方針は、次のものとします。

### 1 基本方針

この投資信託は、信託財産の成長を図ることを目的として運用を行ないます。

### 2 運用方法

#### (1) 投資対象

米国の米国ドル通貨表示の高利回り事業債(ハイ・イールド・ボンド)を主要投資対象とします。

#### (2) 投資態度

主として米国ドル通貨表示のハイ・イールド・ボンドに投資し、インカムゲインの確保に加え、キャピタルゲインの獲得をめざします。

ハイ・イールド・ボンドへの投資にあたっては、企業調査およびクレジット分析により投資機会をとらえ、投資リスクを抑えることを目指します。

ポートフォリオによる分散投資によりリスクの低減を図ることを基本とします。

組入債券がデフォルトした場合、速やかに売却することを基本とします。

同一発行体の発行するハイ・イールド・ボンドへの投資割合は、原則として信託財産の純資産総額の5%以内とします。

投資対象を40業種に分類し、1業種あたりの投資割合は、原則として信託財産の純資産総額の15%以内とします。

株式への直接投資は行ないません。

外貨建資産については、原則として為替ヘッジを行ないません。

資金動向、市況動向等によっては、上記のような運用ができない場合があります。

NOMURA CORPORATE RESEARCH AND ASSET MANAGEMENT INC.に当ファンドの海外の公社債(含む短期金融商品)の運用の指図に関する権限を委託します。

### (3) 投資制限

株式への投資は転換社債を転換および新株予約権(転換社債型新株予約権付社債の新株予約権に限り、)を行使したものおよび社債権者割当等より取得した株券に限り、

株式への投資割合は信託財産の純資産総額の30%以内とします。

有価証券先物取引等は約款第14条の範囲で行ないます。

スワップ取引は約款第15条の範囲で行ないます。

外貨建資産への投資割合には制限を設けません。

同一銘柄の株式への投資割合は、信託財産の純資産総額の5%以内とします。

同一銘柄の転換社債ならびに転換社債型新株予約権付社債への投資割合は、信託財産の純資産総額の10%以内とします。

一般社団法人投資信託協会規則に定める合理的な方法により算出した額が、信託財産の純資産総額を超えることとなるデリバティブ取引等(同規則に定めるデリバティブ取引等をいいます。)の利用は行ないません。

一般社団法人投資信託協会規則に定める一の者に対する株式等エクスポージャー、債券等エクスポージャーおよびデリバティブ等エクスポージャーの信託財産の純資産総額に対する比率は、原則としてそれぞれ10%、合計で20%以内とすることとし、当該比率を超えることとなった場合には、同規則に従い当該比率以内となるよう調整を行なうこととします。

### (3) 【運用体制】

ファンドの運用体制は以下の通りです。



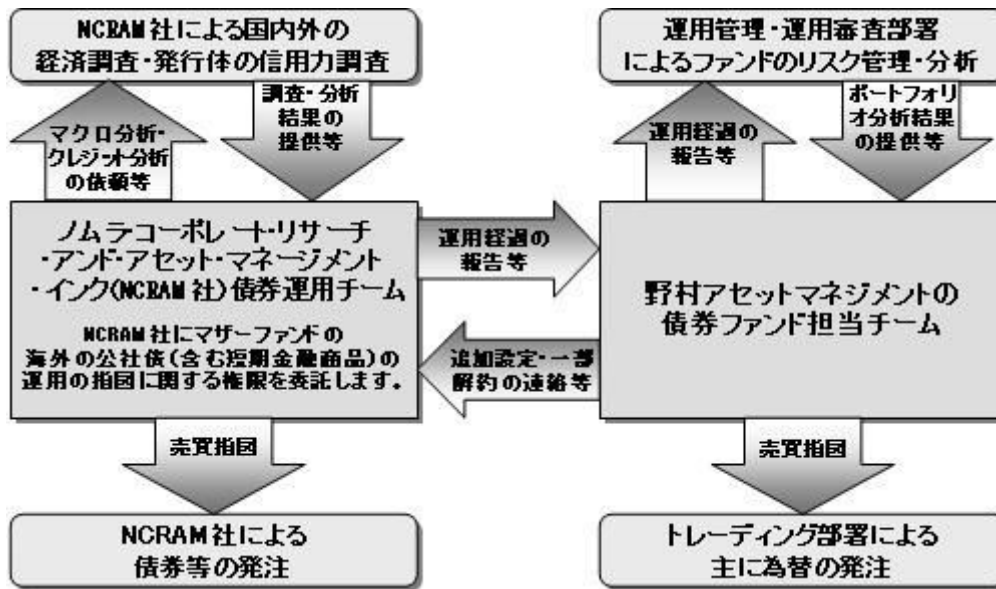

運用体制はマザーファンドを含め記載されております。

当社では、ファンドの運用に関する社内規程として、運用担当者に関する規程並びにスワップ取引、信用リスク管理、資金の借入、外国為替の予約取引等、信用取引等に関して各々、取扱い基準を設けております。

ファンドを含む委託会社における投資信託の内部管理及び意思決定を監督する組織等は以下の通りです。

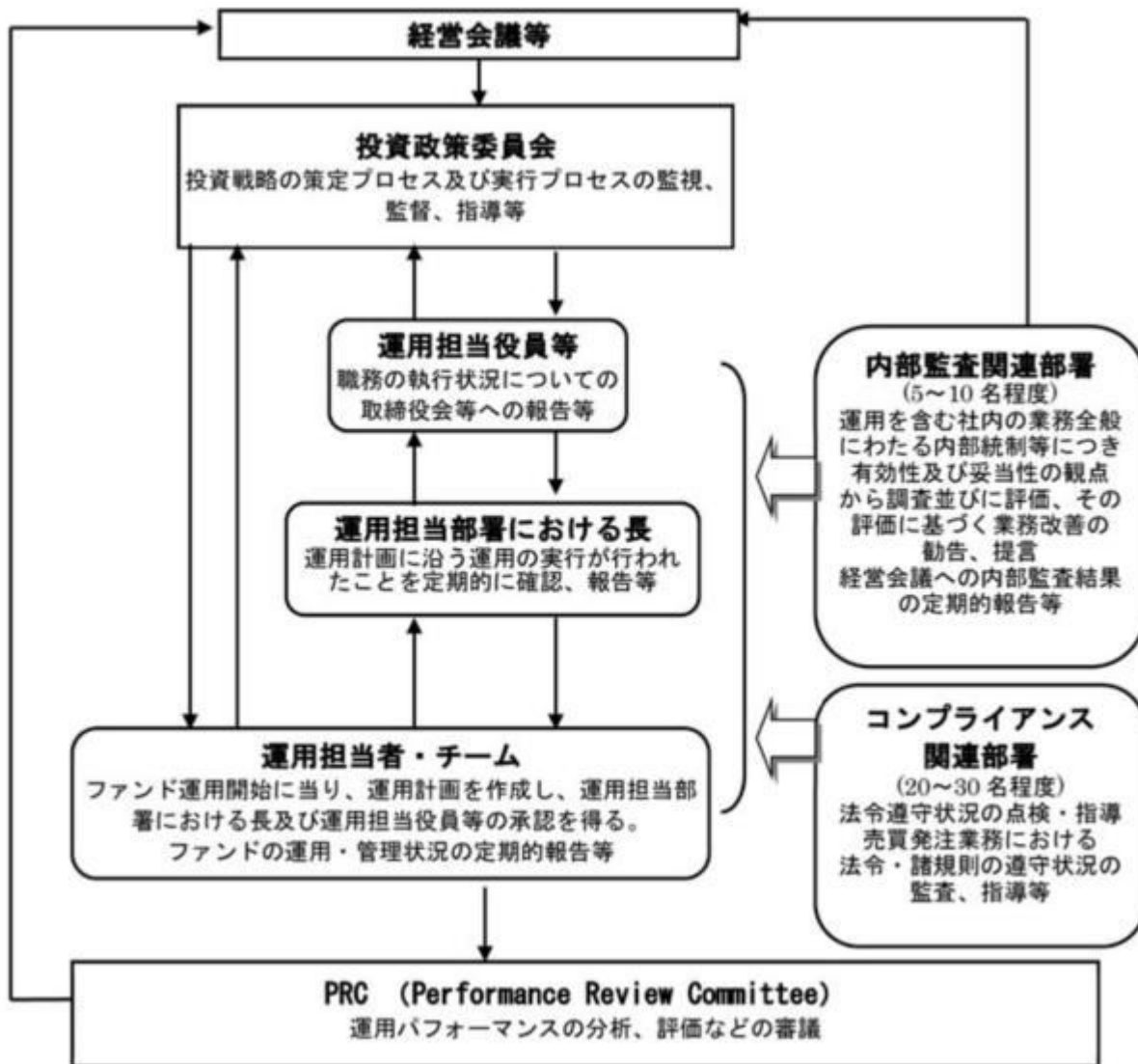

委託会社によるファンドの関係法人（販売会社を除く）に対する管理体制等

当社では、「受託会社」または受託会社の再信託先に対しては、日々の純資産照合、月次の勘定残高照合などを行っています。また、受託業務の内部統制の有効性についての監査人による報告書を、受託会社より受け取っております。

運用の外部委託を行う場合、「運用の外部委託先」に対しては、外部委託先が行った日々の約定について、投資ガイドラインに沿ったものであるかを確認しています。また、コンプライアンスレポートの提出を義務付け、定期的に管理状況に関する報告を受けています。さらに、外部委託先の管理体制、コンプライアンス体制等について調査ならびに評価を行い、定期的に商品に関する委員会に報告しています。

ファンドの運用体制等は今後変更となる場合があります。

#### （４）【分配方針】

年2回の毎決算時に、原則として以下の方針に基づき分配を行ないます。

分配対象額の範囲は、繰越分を含めた利子、配当収入と売買益(評価益を含みます。)等の金額とします。

分配金額は、委託者が基準価額水準等を勘案して決定します。

留保益の運用については、特に制限を設けず、委託者の判断に基づき、元本部分と同一の運用を行な

います。

利子、配当収入とは、配当金、利子、貸付有価証券に係る品貸料およびこれ等に類する収益から支払利息を控除した額で、諸経費、監査費用、当該監査費用に係る消費税等に相当する金額、信託報酬および当該信託報酬に係る消費税等に相当する金額を控除した後その残金を受益者に分配することができます。なお、次期以降の分配金にあてるため、その一部を分配準備積立金として積み立てることができます。

売買益とは、売買損益に評価損益を加減した利益金額で、諸経費、監査費用、当該監査費用に係る消費税等に相当する金額、信託報酬および当該信託報酬に係る消費税等に相当する金額を控除し、繰越欠損金のあるときは、その全額を売買益をもって補てんした後、受益者に分配することができます。なお、次期以降の分配にあてるため、分配準備積立金として積み立てることができます。

毎計算期末において、信託財産につき生じた損失は、次期に繰り越します。

\* 委託会社の判断により分配を行わない場合もあります。また、将来の分配金の支払いおよびその金額について示唆、保証するものではありません。

#### ファンドの決算日

原則として**毎年3月および9月の各28日**（休業日の場合は翌営業日）を決算日とします。

#### 分配金のお支払い

分配金は、決算日において振替機関等の振替口座簿に記載または記録されている受益者（当該収益分配金にかかる決算日以前において一部解約が行なわれた受益権にかかる受益者を除きます。また、当該収益分配金にかかる決算日以前に設定された受益権で取得申込代金支払前のため販売会社の名義で記載または記録されている受益権については原則として取得申込者とします。）に、原則として決算日から起算して5営業日までに支払いを開始します。

なお、時効前の収益分配金にかかる収益分配金交付票は、なおその効力を有するものとし、その収益分配金交付票と引き換えに受益者にお支払いします。「自動けいぞく投資コース」をお申込みの場合は、分配金は税引き後無手数料で再投資されますが、再投資により増加した受益権は、振替口座簿に記載または記録されます。

### （５）【投資制限】

#### 「Aコース」「Bコース」共通

##### 株式への投資割合(運用の基本方針 2 運用方法 (3)投資制限)

株式への投資は転換社債を転換および新株予約権(転換社債型新株予約権付社債の新株予約権に限り)を行使したものとおよび社債権者割当等より取得した株券に限り、株式への実質投資割合は信託財産の純資産総額の30%以内とします。

##### 外貨建資産への投資割合(運用の基本方針 2 運用方法 (3)投資制限)

外貨建資産への実質投資割合には制限を設けません。

デリバティブの使用はヘッジ目的に限定します。

一般社団法人投資信託協会規則に定める合理的な方法により算出した額が、信託財産の純資産総額を超えることとなるデリバティブ取引等（同規則に定めるデリバティブ取引等をいいます。）の利用は行ないません。(運用の基本方針 2 運用方法 (3)投資制限)

##### 先物取引等の運用指図・目的・範囲(約款第23条)

( ) 委託者は、信託財産が運用対象とする有価証券の価格変動リスクを回避するため、わが国の金融商品取引所における有価証券先物取引（金融商品取引法第28条第8項第3号イに掲げるものをいいます。以下同じ。）、有価証券指数等先物取引（金融商品取引法第28条第8項第3号ロに掲げるものを

いいます。以下同じ。)および有価証券オプション取引(金融商品取引法第28条第8項第3号八に掲げるものをいいます。以下同じ。)ならびに外国の金融商品取引所におけるこれらの取引と類似の取引を次の範囲で行なうことの指図をすることができます。なお、選択権取引はオプション取引に含めるものとします(以下同じ。)

- 1 先物取引の売建およびコール・オプションの売付の指図は、建玉の合計額が、ヘッジの対象とする有価証券(以下「ヘッジ対象有価証券」といいます。)の時価総額の範囲内とします。
- 2 先物取引の買建およびプット・オプションの売付の指図は、建玉の合計額が、ヘッジ対象有価証券の組入可能額(組入ヘッジ対象有価証券を差し引いた額)に信託財産が限月までに受取る組入公社債、組入外国貸付債権信託受益証券、組入貸付債権信託受益権および組入指定金銭信託の受益証券の利払金および償還金を加えた額を限度とし、且つ信託財産が限月までに受取る組入有価証券に係る利払金および償還金等ならびに上記「(2)投資対象 金融商品の指図範囲」の第1号から第4号に掲げる金融商品で運用している額の範囲内とします。
- 3 コール・オプションおよびプット・オプションの買付の指図は、本条で規定する全オプション取引に係る支払いプレミアム額の合計額が取引時点の信託財産の純資産総額の5%を上回らない範囲内とします。

( )委託者は、信託財産に属する資産の為替変動リスクを回避するため、わが国の金融商品取引所における通貨に係る先物取引ならびに外国の金融商品取引所における通貨に係る先物取引およびオプション取引を次の範囲で行なうことの指図をすることができます。

- 1 先物取引の売建およびコール・オプションの売付の指図は、建玉の合計額が、為替の売予約と合せてヘッジ対象とする外貨建資産(外国通貨表示の有価証券(以下「外貨建有価証券」といいます。)、預金その他の資産をいいます。以下同じ。)の時価総額とマザーファンドの信託財産に属するヘッジ対象とする外貨建資産の時価総額のうち信託財産に属するとみなした額(信託財産に属するマザーファンドの時価総額にマザーファンドの信託財産純資産総額に占めるヘッジ対象とする外貨建資産の時価総額の割合を乗じて得た額をいいます。)との合計額の範囲内とします。
- 2 先物取引の買建およびプット・オプションの売付の指図は、建玉の合計額が、為替の買予約と合せて、外貨建有価証券の買付代金等実需の範囲内とします。
- 3 コール・オプションおよびプット・オプションの買付の指図は、支払いプレミアム額の合計額が取引時点の保有外貨建資産の時価総額の5%を上回らない範囲内とし、且つ本条で規定する全オプション取引に係る支払いプレミアム額の合計額が取引時点の信託財産の純資産総額の5%を上回らない範囲内とします。

( )委託者は、信託財産に属する資産の価格変動リスクを回避するため、わが国の金融商品取引所における金利に係る先物取引およびオプション取引ならびに外国の金融商品取引所におけるこれらの取引と類似の取引を次の範囲で行なうことの指図をすることができます。

- 1 先物取引の売建およびコール・オプションの売付の指図は、建玉の合計額が、ヘッジ対象とする金利商品(信託財産が1年以内に受け取る組入有価証券の利払金および償還金等ならびに上記「(2)投資対象 金融商品の指図範囲」の第1号から第4号に掲げる金融商品で運用されているものをいい、以下「ヘッジ対象金利商品」といいます。)の時価総額の範囲内とします。
- 2 先物取引の買建およびプット・オプションの売付の指図は、建玉の合計額が、信託財産が限月までに受取る組入有価証券に係る利払金および償還金等ならびに上記「(2)投資対象 金融商品の指図範囲」の第1号から第4号に掲げる金融商品で運用している額(以下本号において「金融商品運用額等」といいます。)の範囲内とします。ただし、ヘッジ対象金利商品が外貨建で、信託財産の外貨建資産組入可能額(約款上の組入可能額から保有外貨建資産の時価総額を差引いた額。以

下同じ。)に信託財産が限月までに受取る外貨建組入公社債および組入外国貸付債権信託受益証券ならびに外貨建組入貸付債権信託受益権の利払金および償還金を加えた額が当該金融商品運用額等の額より少ない場合には外貨建資産組入可能額に信託財産が限月までに受取る外貨建組入有価証券に係る利払金および償還金等を加えた額を限度とします。

- 3 コール・オプションおよびプット・オプションの買付の指図は、支払いプレミアム額の合計額が取引時点のヘッジ対象金利商品の時価総額の5%を上回らない範囲内とし、且つ本条で規定する全オプション取引に係る支払いプレミアム額の合計額が取引時点の信託財産の純資産総額の5%を上回らない範囲内とします。

#### スワップ取引の運用指図・目的・範囲(約款第24条)

- ( )委託者は、信託財産に属する資産の効率的な運用ならびに価格変動リスクおよび為替変動リスクを回避するため、異なった通貨、異なった受取り金利または異なった受取り金利とその元本を一定の条件のもとに交換する取引(以下「スワップ取引」といいます。)を行なうことの指図をすることができます。
- ( )スワップ取引の指図にあたっては、当該取引の契約期限が、原則として信託期間を超えないものとします。ただし、当該取引が信託期間内で全部解約が可能なものについてはこの限りではありません。
- ( )スワップ取引の指図にあたっては、当該信託財産にかかるスワップ取引の想定元本の総額とマザーファンドの信託財産にかかるスワップ取引の想定元本の総額のうち信託財産に属するとみなした額との合計額(以下「スワップ取引の想定元本の合計額」といいます。以下本項において同じ。)が、信託財産の純資産総額を超えないものとします。なお、信託財産の一部解約等の事由により、上記純資産総額が減少して、スワップ取引の想定元本の合計額が信託財産の純資産総額を超えることとなった場合には、委託者は速やかに、その超える額に相当するスワップ取引の一部の解約を指図するものとします。
- ( )上記( )においてマザーファンドの信託財産にかかるスワップ取引の想定元本の総額のうち信託財産に属するとみなした額とは、マザーファンドの信託財産にかかるスワップ取引の想定元本の総額にマザーファンドの信託財産の純資産総額に占める信託財産に属するマザーファンドの受益証券の時価総額の割合を乗じて得た額をいいます。
- ( )スワップ取引の評価は、当該取引契約の相手方が提示する価額、価格情報会社が提供する価額等、法令および一般社団法人投資信託協会規則に従って評価するものとします。
- ( )委託者は、スワップ取引を行なうにあたり担保の提供あるいは受入れが必要と認めるときは、担保の提供あるいは受入れの指図を行なうものとします。

#### 投資する株式の範囲(約款第21条)

委託者が投資することを指図する株式は、運用の基本方針の範囲内で、金融商品取引所に上場(上場予定を含みます。)されている株式の発行会社の発行するものおよび金融商品取引所に準ずる市場において取引されている株式の発行会社の発行するものとします。ただし、株主割当または社債権者割当により取得する株式については、この限りではありません。

同一銘柄の株式への投資割合(運用の基本方針 2 運用方法 (3)投資制限)

同一銘柄の株式への実質投資割合は、信託財産の純資産総額の5%以内とします。

同一銘柄の転換社債等への投資割合(運用の基本方針 2 運用方法 (3)投資制限)

同一銘柄の転換社債ならびに転換社債型新株予約権付社債への実質投資割合は、信託財産の純資産総額の10%以内とします。

## 投資信託証券への投資割合

投資信託証券(マザーファンド受益証券を除きます。)への投資は行ないません。

## 有価証券の貸付の指図および範囲(約款第27条)

- ( )委託者は、信託財産の効率的な運用に資するため、信託財産に属する株式および公社債を次の範囲内で貸付の指図をすることができます。
- 1 株式の貸付は、貸付時点において、貸付株式の時価合計額が、信託財産で保有する株式の時価合計額の50%を超えないものとします。
  - 2 公社債の貸付は、貸付時点において、貸付公社債の額面金額の合計額が、信託財産で保有する公社債の額面金額の合計額の50%を超えないものとします。
- ( )上記( )に定める限度額を超えることとなった場合には、委託者は速やかに、その超える額に相当する契約の一部の解約を指図するものとします。
- ( )委託者は、有価証券の貸付にあたって必要と認めるときは、担保の受入れの指図を行なうものとします。

## 特別の場合の外貨建有価証券への投資制限(約款第28条)

外貨建有価証券への投資については、わが国の国際収支上の理由等により特に必要と認められる場合には、制約されることがあります。

## 外国為替予約の指図(約款第29条)

- ( )委託者は、信託財産に属する外貨建資産とマザーファンドの信託財産に属する外貨建資産のうち信託財産に属するとみなした額(信託財産に属するマザーファンドの時価総額にマザーファンドの信託財産純資産総額に占める外貨建資産の時価総額の割合を乗じて得た額をいいます。)との合計額について、当該外貨建資産の為替ヘッジのため、外国為替の売買の予約を指図することができます。
- ( )委託者は、外国為替の売買の予約取引を行なうにあたり担保の提供あるいは受入れが必要と認めるときは、担保の提供あるいは受入れの指図を行なうものとします。

## 資金の借入れ(約款第37条)

- ( )委託者は、信託財産の効率的な運用ならびに運用の安定性をはかるため、一部解約に伴う支払資金の手当て(一部解約に伴う支払資金の手当てのために借入れた資金の返済を含みます。)を目的として、または再投資にかかる収益分配金の支払資金の手当てを目的として、資金借入れ(コール市場を通じる場合を含みます。)の指図をすることができます。なお、当該借入金をもって有価証券等の運用は行なわないものとします。
- ( )一部解約に伴う支払資金の手当てにかかる借入期間は、受益者への解約代金支払開始日から信託財産で保有する有価証券等の売却代金の受渡日までの間または受益者への解約代金支払開始日から信託財産で保有する有価証券等の解約代金入金日までの間もしくは受益者への解約代金支払開始日から信託財産で保有する有価証券等の償還金の入金日までの期間が5営業日以内である場合の当該期間とし、資金借入額は当該有価証券等の売却代金、有価証券等の解約代金および有価証券等の償還金の合計額を限度とします。ただし、資金の借入額は、借入れ指図を行なう日における信託財産の純資産総額の10%を超えないこととします。
- ( )収益分配金の再投資にかかる借入期間は信託財産から収益分配金が支弁される日からその翌営業日までとし、資金借入額は収益分配金の再投資額を限度とします。
- ( )借入金の利息は信託財産中より支弁します。

一般社団法人投資信託協会規則に定める一の者に対する株式等エクスポージャー、債券等エクスポージャーおよびデリバティブ等エクスポージャーの信託財産の純資産総額に対する比率は、原則としてそれぞれ10%、合計で20%以内とすることとし、当該比率を超えることとなった場合には、同規

則に従い当該比率以内となるよう調整を行なうこととします。(運用の基本方針 2 運用方法 (3)投資制限)

### 3【投資リスク】

#### 基準価額の変動要因

ファンドの基準価額は、投資を行なっている有価証券等の値動きによる影響を受けますが、これらの運用による損益はすべて投資者の皆様に帰属します。

したがって、ファンドにおいて、投資者の皆様の投資元金は保証されているものではなく、基準価額の下落により、損失を被り、投資元金が割り込むことがあります。なお、投資信託は預貯金と異なります。

#### [債券価格変動リスク]

債券（公社債等）は、市場金利や信用度の変動により価格が変動します。ファンドは実質的に債券に投資を行ないますので、これらの影響を受けます。特にファンドが実質的に投資を行なうハイ・イールド・ボンド等の格付の低い債券については、格付の高い債券に比べ、価格が大きく変動する可能性や組入債券の元利金の支払遅延および支払不履行などが生じるリスクが高いと想定されます。

#### [為替変動リスク]

「Bコース」は、実質組入外貨建資産について、原則として為替ヘッジを行ないませんので、為替変動の影響を受けます。

「Aコース」は、実質組入外貨建資産について、原則として為替ヘッジにより為替変動リスクの低減を図ることを基本としますが、為替変動リスクを完全に排除できるわけではありません。また、円金利がヘッジ対象通貨の金利より低い場合、その金利差相当分のヘッジコストがかかるため、基準価額の変動要因となります。

基準価額の変動要因は上記に限定されるものではありません。

#### その他の留意点

ファンドのお取引に関しては、金融商品取引法第37条の6の規定（いわゆるクーリング・オフ）の適用はありません。

資金動向、市況動向等によっては、また、不慮の出来事等が起きた場合には、投資方針に沿った運用ができない場合があります。

ファンドが実質的に組み入れる有価証券の発行体において、利払いや償還金の支払いが滞る可能性があります。

有価証券への投資等ファンドにかかる取引にあたっては、取引の相手方の倒産等により契約が不履行になる可能性があります。

ファンドのベンチマークは、市場の構造変化等によっては今後見直す場合があります。また、ベンチマークに対して一定の投資成果をあげることを保証するものではありません。

投資対象とするマザーファンドにおいて、他のベビーファンドの資金変動等に伴う売買等が生じた場合などには、ファンドの基準価額に影響を及ぼす場合があります。

ファンドは、計算期間中に発生した運用収益（経費控除後の配当等収益および評価益を含む売買益）を超えて分配を行なう場合があります。したがって、ファンドの分配金の水準は必ずしも計算期間におけるファンドの収益率を示唆するものではありません。

投資者の個別元本（追加型投資信託を保有する投資者毎の取得元本）の状況によっては、分配金額の一部または全部が、実質的に元本の一部払戻しに相当する場合があります。

分配金は、預貯金の利息とは異なりファンドの純資産から支払われますので、分配金支払い後の純資産はその相当額が減少することとなり、基準価額が下落する要因となります。計算期間中に運用収益があった場合においても、当該運用収益を超えて分配を行なった場合、当期決算日の基準価額は前期決算日の基準価額と比べて下落することになります。

## 委託会社におけるリスクマネジメント体制

### リスク管理関連の委員会

#### パフォーマンスの考査

投資信託の信託財産についてパフォーマンスに基づいた定期的な考査（分析、評価）の結果の報告、審議を行ないます。

#### 運用リスクの管理

投資信託の信託財産の運用リスクを把握、管理し、その結果に基づき運用部門その他関連部署への是正勧告を行なうことにより、適切な管理を行ないます。

### リスク管理体制図

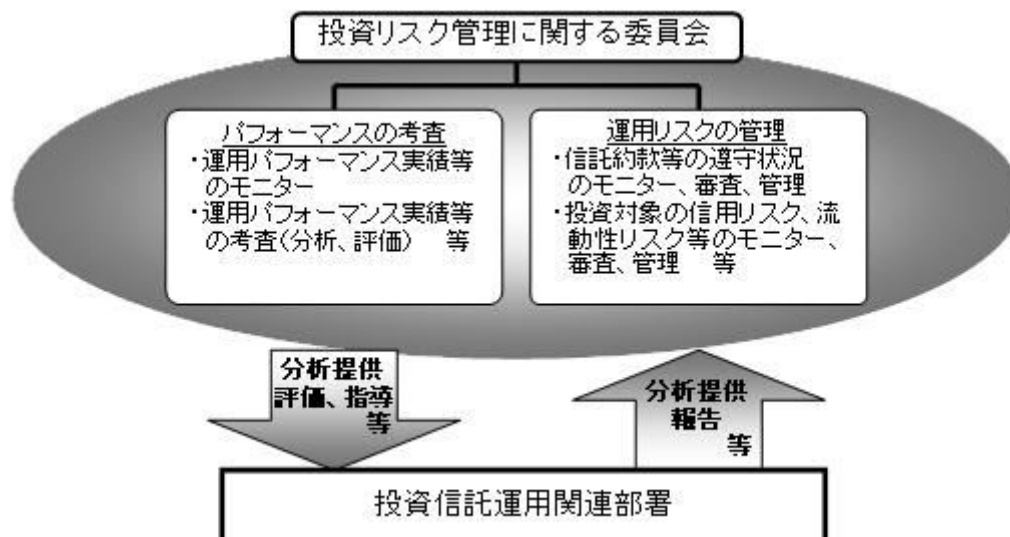

投資リスクに関する管理体制等は今後変更となる場合があります。





## 投資リスク

### ■ リスクの定量的比較 (2016年11月末～2021年10月末：月次)

#### Aコース

ファンドの年間騰落率および分配金再投資基準価額の推移



ファンドと代表的な資産クラスとの騰落率の比較



|         | 当ファンド*        | 日本株    | 先進国株   | 新興国株   | 日本国債  | 先進国債  | 新興国債  |
|---------|---------------|--------|--------|--------|-------|-------|-------|
| 最大値 (%) | <b>19.7</b>   | 42.1   | 59.8   | 62.7   | 5.4   | 11.4  | 19.3  |
| 最小値 (%) | <b>△ 10.8</b> | △ 16.0 | △ 12.4 | △ 19.4 | △ 4.0 | △ 7.9 | △ 9.4 |
| 平均値 (%) | <b>3.6</b>    | 10.1   | 15.6   | 13.7   | 0.2   | 3.0   | 4.1   |

\* 分配金再投資基準価額は、税引前の分配金を再投資したものとみなして計算したものです。2016年11月末を10,000として指数化しております。

\* 年間騰落率は、2016年11月から2021年10月の5年間の各月末における1年間の騰落率を表示したものです。

\* 全ての資産クラスが当ファンドの投資対象とは限りません。  
\* 2016年11月から2021年10月の5年間の各月末における1年間の騰落率の最大値・最小値・平均値を表示したものです。  
\* 決算日に対応した数値とは異なります。  
\* 当ファンドは分配金再投資基準価額の騰落率です。



## 投資リスク

### ⅡBコース

#### ファンドの年間騰落率および分配金再投資基準価額の推移



#### ファンドと代表的な資産クラスとの騰落率の比較

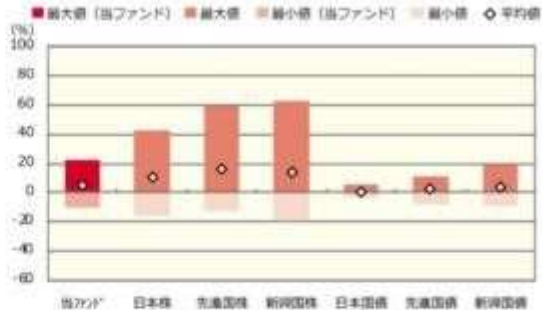

|         | 当ファンド | 日本株   | 先進国債  | 新興国債  | 日本国債 | 先進国債 | 新興国債 |
|---------|-------|-------|-------|-------|------|------|------|
| 最大値 (%) | 22.7  | 42.1  | 59.8  | 62.7  | 5.4  | 11.4 | 19.3 |
| 最小値 (%) | △9.7  | △16.0 | △12.4 | △19.4 | △4.0 | △7.9 | △9.4 |
| 平均値 (%) | 5.3   | 10.1  | 15.6  | 13.7  | 0.2  | 3.0  | 4.1  |

- 分配金再投資基準価額は、税引前の分配金を再投資したものとみなして計算したものです。2016年11月末を10,000として指数化しております。
- 年間騰落率は、2016年11月から2021年10月の5年間の各月末における1年間の騰落率を表示したものです。

- 全ての資産クラスが当ファンドの投資対象とは限りません。
- 2016年11月から2021年10月の5年間の各月末における1年間の騰落率の最大値・最小値・平均値を表示したものです。
- 決算日に対応した数値とは異なります。
- 当ファンドは分配金再投資基準価額の騰落率です。

※分配金再投資基準価額は、税引前の分配金を再投資したものとみなして計算しており、実際の基準価額と異なる場合があります。

#### <代表的な資産クラスの指数>

- 日本株：東証株価指数（TOPIX）（配当込み）
- 先進国債：MSCI-KOKUSA1 指数（配当込み、円ベース）
- 新興国債：MSCI エマージング・マーケット・インデックス（配当込み、円ベース）
- 日本国債：NOMURA-BPI 国債
- 先進国債：FTSE 世界国債インデックス（除く日本、ヘッジなし、円ベース）
- 新興国債：JP モルガン・ガバメント・ボンド・インデックス-エマージング・マーケット・グローバル・ディバーシファイド（円ベース）

#### ■代表的な資産クラスの指数の著作権等について■

- 東証株価指数（TOPIX）（配当込み）・・・東証株価指数（TOPIX）（配当込み）は、株式会社東京証券取引所（東京証券取引所）の知的財産であり、指数の算出、指数値の公表、利用など同指数に関するすべての権利は、東京証券取引所が有しています。なお、本商品は、東京証券取引所により提供、保証又は販売されるものではなく、東京証券取引所は、ファンドの発行又は売買に起因するいかなる損害に対しても、責任を有しません。
- MSCI-KOKUSA1 指数（配当込み、円ベース）、MSCI エマージング・マーケット・インデックス（配当込み、円ベース）・・・MSCI-KOKUSA1 指数（配当込み、円ベース）、MSCI エマージング・マーケット・インデックス（配当込み、円ベース）は、MSCI が開発した指数です。同指数に対する著作権、知的財産権その他一切の権利は MSCI に帰属します。また MSCI は、同指数の内容を変更する権利および公表を停止する権利を有しています。
- NOMURA-BPI 国債・・・NOMURA-BPI 国債の知的財産権は、野村證券株式会社に帰属します。なお、野村證券株式会社は、NOMURA-BPI 国債の正確性、完全性、信頼性、有用性を保証するものではなく、NOMURA-BPI 国債を用いて行われる野村アセットマネジメント株式会社の事業活動、サービスに関し一切責任を負いません。
- FTSE 世界国債インデックス（除く日本、ヘッジなし、円ベース）・・・FTSE 世界国債インデックス（除く日本、ヘッジなし、円ベース）は、FTSE Fixed Income LLC により運営され、世界主要国の国債の総合収益率を各市場の時価総額で加重平均した債券インデックスです。同指数は FTSE Fixed Income LLC の知的財産であり、指数に関するすべての権利は FTSE Fixed Income LLC が有しています。
- JP モルガン・ガバメント・ボンド・インデックス-エマージング・マーケット・グローバル・ディバーシファイド（円ベース）・・・「JP モルガン・ガバメント・ボンド・インデックス-エマージング・マーケット・グローバル・ディバーシファイド（円ベース）」（ここでは「指数」とよびます）についてはここに提供された情報は、指数のレベルも含め、但しそれに限定することなく、情報としてのみ使用されるものであり、金融商品の売買を勧誘、何らかの売買の公式なコンファメーション、或いは指数に関連する何らかの商品の価格や額を決めるものでもありません。また、投資戦略や税金における会計アドバイスを法的に推奨するものでもありません。ここに含まれる市場価格、データ、その他の情報は権かなものと考えられますが、JPMorgan Chase & Co. 及びその子会社（以下、JPM）がその完全性や正確性を保証するものではありません。含まれる情報は通知なしに変更されることがあります。過去のパフォーマンスは将来のリターンを示唆するものではありません。本資料に含まれる発行体の金融商品について、JPM やその従業員がロング・ショート両方を含めてポジションを持ったり、売買を行ったり、またはマーケットメイクを行ったりすることがあります。また、発行体の引受人、プレースメント・エージェンシー、アドバイザー、または買主になっている可能性もあります。
- 米国の J.P. Morgan Securities LLC（ここでは「JPMS LLC」と呼びます）（「指数スポンサー」）は、指数に関する証券、金融商品または取引（ここでは「プロダクト」と呼びます）についての提供、保障または販売促進を行いません。証券或いは金融商品全般、或いは特にプロダクトへの投資の推奨について、また金融市場における投資機会を指数に関連させる或いはそれを目的とする推奨の可否について、指数スポンサーは一切の表明または保証、或いは伝達または示唆を行なうものではありません。指数スポンサーはプロダクトについての管理、マーケティング、トレーディングに関する義務または法的責任を負いません。指数は信用できると考えられる情報によって算出されていますが、その完全性や正確性、また指数に付随する情報について保証するものではありません。指数は指数スポンサーが保有する財産であり、その財産権はすべて指数スポンサーに帰属します。JPMS LLC は NASD、NYSE、SIPC の会員です。JPMorgan は JP Morgan Chase Bank, NA、JPSI、J.P. Morgan Securities P.L.C.、またはその関係会社が投資銀行業務を行う際に使用する名称です。

（出所：株式会社野村総合研究所、FTSE Fixed Income LLC 他）

## 4【手数料等及び税金】

### （1）【申込手数料】

取得申込日の翌営業日の基準価額に、1.1%（申込手数料および当該申込手数料にかかる消費税等に相当する率）（税抜1.0%）以内で販売会社が独自に定める率を乗じて得た額とします。

詳しくは、販売会社にお問い合わせ下さい。販売会社については、「サポートダイヤル」までお問い合わせ下さい。

収益分配金を再投資する場合には手数料は無手数料とします。

購入時手数料は、商品及び関連する投資環境の説明および情報提供等、ならびに購入に関する事務コストの対価として、購入時に頂戴するものです。

## （２）【換金（解約）手数料】

換金手数料はありません。

## （３）【信託報酬等】

信託報酬の総額は、ファンドの計算期間を通じて毎日、ファンドの純資産総額に年1.727%（税抜年1.57%）の率を乗じて得た額とし、その配分については次の通り（税抜）とします。

|          |          |          |
|----------|----------|----------|
| < 委託会社 > | < 販売会社 > | < 受託会社 > |
| 年1.02%   | 年0.50%   | 年0.05%   |

ファンドの信託報酬は、日々計上され、ファンドの基準価額に反映されます。なお、毎計算期末または信託終了のときファンドから支払われます。

また、「ハイ・イールド ボンド オープンマザーファンド」の投資顧問会社が受ける報酬は、「ハイ・イールド ボンド オープンマザーファンド」を投資対象とする追加型証券投資信託の委託者が受ける報酬から信託報酬支払いのとき支払うものとし、その報酬額は、当該マザーファンドの信託財産の平均純資産総額（月末純資産総額の平均値）に、年0.50%の率を乗じて得た額とします。

### 支払先の役務の内容

| < 委託会社 >                                   | < 販売会社 >                                     | < 受託会社 >                    |
|--|--|-----------------------------|
| ファンドの運用とそれに伴う調査、受託会社への指図、法定書面等の作成、基準価額の算出等 | 購入後の情報提供、運用報告書等各種書類の送付、口座内でのファンドの管理および事務手続き等 | ファンドの財産の保管・管理、委託会社からの指図の実行等 |

## （４）【その他の手数料等】

ファンドにおいて一部解約に伴う支払資金の手当て等を目的として資金借入れの指図を行なった場合、当該借入金の利息は信託財産から支払われます。

ファンドに関する租税、信託事務の処理に要する諸費用（信託財産に属する資産のデフォルト等の発生に伴う債権回収に要する弁護士費用等を含みます。）および受託者の立替えた立替金の利息は、受益者の負担とし、信託財産から支払われます。

ファンドに関する組入有価証券の売買の際に発生する売買委託手数料、売買委託手数料に係る消費税等に相当する金額、先物取引・オプション取引等に要する費用、外貨建資産の保管等に要する費用は信託財産から支払われます。

監査法人等に支払うファンドの監査に係る費用および当該監査費用に係る消費税等に相当する金額は、信託報酬支払いのときに信託財産から支払われます。

これらの費用等の中には、運用状況等により変動するものがあり、事前に料率、上限額等を表示することができないものがあります。

#### （５）【課税上の取扱い】

課税上は、株式投資信託として取扱われます。

個人、法人別の課税について

個人の投資家に対する課税

< 収益分配金に対する課税 >

分配金のうち課税扱いとなる普通分配金については、20.315%（国税（所得税及び復興特別所得税）15.315%および地方税5%）の税率による源泉徴収が行なわれます。なお、確定申告により、申告分離課税もしくは総合課税のいずれかを選択することもできます。

なお、配当控除は適用されません。

< 換金（解約）時および償還時の差益（譲渡益）に対する課税 >

換金（解約）時および償還時の差益（譲渡益）については、申告分離課税により20.315%（国税15.315%および地方税5%）の税率が適用され、源泉徴収口座を選択した場合は20.315%の税率により源泉徴収が行なわれます。

損益通算について

以下の所得間で損益通算が可能です。上場株式等の配当所得については申告分離課税を選択したものに限りです。

| 《 利子所得 》   | 《 上場株式等に係る譲渡所得等 》 <sup>（注2）</sup>   | 《 配当所得 》  |
|--|---|---|
| <ul style="list-style-type: none"> <li>・ 特定公社債<sup>（注1）</sup>の利子</li> <li>・ 公募公社債投資信託の収益分配金</li> </ul> | 特定公社債、公募公社債投資信託、上場株式、公募株式投資信託の <ul style="list-style-type: none"> <li>・ 譲渡益</li> <li>・ 譲渡損</li> </ul> | <ul style="list-style-type: none"> <li>・ 上場株式の配当</li> <li>・ 公募株式投資信託の収益分配金</li> </ul> |

（注1）「特定公社債」とは、国債、地方債、外国国債、公募公社債、上場公社債、2015年12月31日以前に発行された公社債（同族会社が発行した社債を除きます。）などの一定の公社債をいいます。

（注2）株式等に係る譲渡所得等について、上場株式等に係る譲渡所得等とそれ以外の株式等に係る譲渡所得等に区分し、別々の分離課税制度とすることとされ、原則として、これら相互の通算等ができないこととされました。

上場株式、公募株式投資信託は税法上、少額投資非課税制度「愛称：NISA（ニーサ）」の適用対象です。NISAをご利用の場合、毎年、一定額の範囲で新たに購入した公募株式投資信託などから生じる配当所得及び譲渡所得が一定期間非課税となります。他の口座で生じた配当所得や譲渡所得との損益通算はできません。販売会社で非課税口座を開設するなど、一定の条件に該当する方が対象となります。詳しくは、販売会社にお問い合わせください。

法人の投資家に対する課税

分配金のうち課税扱いとなる普通分配金ならびに換金（解約）時および償還時の個別元本超過額について

は、15.315%（国税15.315%）の税率で源泉徴収が行なわれます。なお、地方税の源泉徴収はありません。

源泉税は所有期間に応じて法人税額から控除

税金の取扱いの詳細については税務専門家等にご確認されることをお勧めします。

換金（解約）時および償還時の課税について

[個人の投資家の場合]

換金（解約）時および償還時の差益 については、譲渡所得とみなして課税が行われます。

換金（解約）時および償還時の価額から取得費（申込手数料（税込）を含む）を控除した利益を譲渡益として課税対象となります。

[法人の投資家の場合]

換金（解約）時および償還時の個別元本超過額が源泉徴収の対象（配当所得）となります。

なお、買取りによるご換金について、詳しくは販売会社にお問い合わせください。

個別元本について

追加型投資信託を保有する受益者毎の取得元本をいいます。

受益者が同一ファンドの受益権を複数回取得した場合や受益者が元本払戻金（特別分配金）を受け取った場合などには、当該受益者の個別元本が変わりますので、詳しくは販売会社へお問い合わせください。

分配金の課税について

分配金には、課税扱いとなる「普通分配金」と、非課税扱いとなる「元本払戻金（特別分配金）」（受益者毎の元本の一部払戻しに相当する部分）があります。

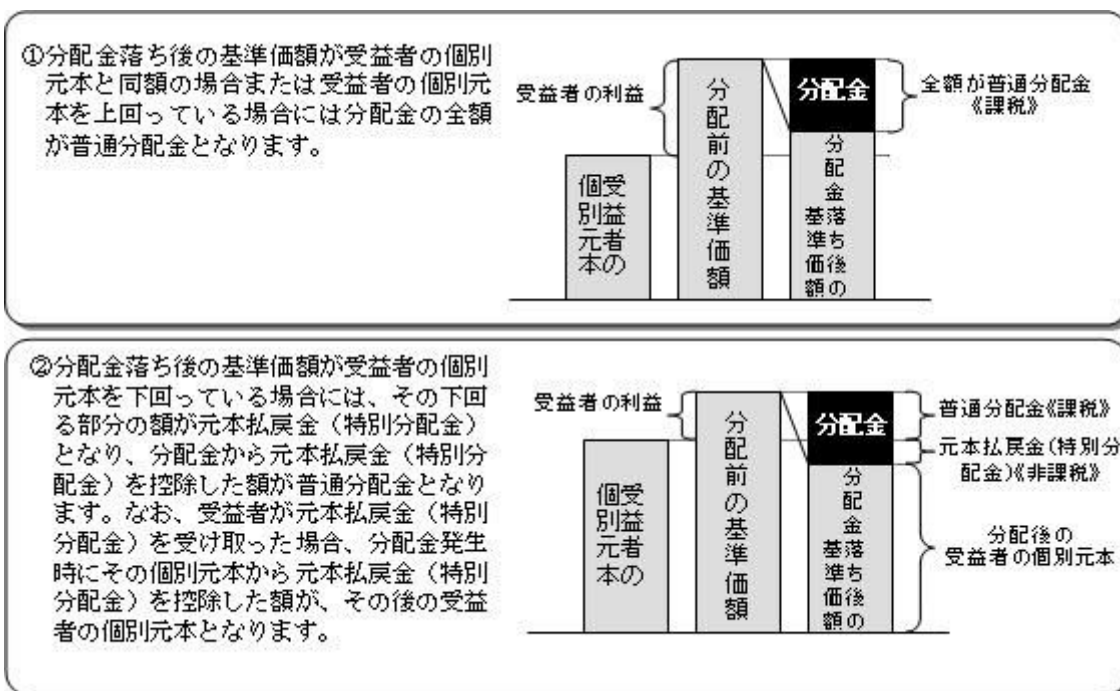

上図はあくまでもイメージ図であり、個別元本や基準価額、分配金の各水準等を示唆するものではありません。

外貨建資産への投資により外国税額控除の適用となった場合には、分配時の税金が上記と異なる場合があります。

税法が改正された場合等は、上記「(5)課税上の取扱い」の内容（2021年10月末現在）が変更になる場合

があります。

## 5【運用状況】

以下は2021年10月29日現在の運用状況であります。

また、投資比率とはファンドの純資産総額に対する当該資産の時価比率をいいます。

### (1)【投資状況】

#### ハイ・イールド ボンド オープンAコース

| 資産の種類              | 国/地域 | 時価合計(円)       | 投資比率(%) |
|--------------------|------|---------------|---------|
| 親投資信託受益証券          | 日本   | 1,313,969,664 | 99.59   |
| 現金・預金・その他資産(負債控除後) |      | 5,327,331     | 0.40    |
| 合計(純資産総額)          |      | 1,319,296,995 | 100.00  |

#### ハイ・イールド ボンド オープンBコース

| 資産の種類              | 国/地域 | 時価合計(円)       | 投資比率(%) |
|--------------------|------|---------------|---------|
| 親投資信託受益証券          | 日本   | 3,706,795,338 | 99.11   |
| 現金・預金・その他資産(負債控除後) |      | 33,253,846    | 0.88    |
| 合計(純資産総額)          |      | 3,740,049,184 | 100.00  |

### (参考)ハイ・イールド ボンド オープンマザーファンド

| 資産の種類              | 国/地域 | 時価合計(円)        | 投資比率(%) |
|--------------------|------|----------------|---------|
| 社債券                | アメリカ | 28,280,669,128 | 94.61   |
| 現金・預金・その他資産(負債控除後) |      | 1,610,821,011  | 5.38    |
| 合計(純資産総額)          |      | 29,891,490,139 | 100.00  |

### (2)【投資資産】

#### 【投資有価証券の主要銘柄】

#### ハイ・イールド ボンド オープンAコース

| 順位 | 国/地域 | 種類        | 銘柄名                     | 数量          | 簿価単価(円) | 簿価金額(円)       | 評価単価(円) | 評価金額(円)       | 投資比率(%) |
|----|------|-----------|-------------------------|-------------|---------|---------------|---------|---------------|---------|
| 1  | 日本   | 親投資信託受益証券 | ハイ・イールド ボンド オープンマザーファンド | 140,484,937 | 9.1758  | 1,289,061,685 | 9.3531  | 1,313,969,664 | 99.59   |

## 種類別及び業種別投資比率

| 種類        | 投資比率 (%) |
|-----------|----------|
| 親投資信託受益証券 | 99.59    |
| 合計        | 99.59    |

## ハイ・イールド ボンド オープンBコース

| 順位 | 国/<br>地域 | 種類            | 銘柄名                         | 数量          | 簿価<br>単価<br>(円) | 簿価<br>金額<br>(円) | 評価<br>単価<br>(円) | 評価<br>金額<br>(円) | 投資<br>比率<br>(%) |
|----|----------|---------------|-----------------------------|-------------|-----------------|-----------------|-----------------|-----------------|-----------------|
| 1  | 日本       | 親投資信託<br>受益証券 | ハイ・イールド ボンド オープン<br>マザーファンド | 396,317,300 | 9.1759          | 3,636,567,914   | 9.3531          | 3,706,795,338   | 99.11           |

## 種類別及び業種別投資比率

| 種類        | 投資比率 (%) |
|-----------|----------|
| 親投資信託受益証券 | 99.11    |
| 合計        | 99.11    |

## (参考) ハイ・イールド ボンド オープンマザーファンド

| 順位 | 国/<br>地域 | 種類  | 銘柄名                           | 数量        | 簿価<br>単価<br>(円) | 簿価<br>金額<br>(円) | 評価<br>単価<br>(円) | 評価<br>金額<br>(円) | 利率<br>(%) | 償還期限       | 投資<br>比率<br>(%) |
|----|----------|-----|-------------------------------|-----------|-----------------|-----------------|-----------------|-----------------|-----------|------------|-----------------|
| 1  | アメリカ     | 社債券 | CARNIVAL CORP                 | 1,425,000 | 11,852.93       | 168,904,384     | 11,624.63       | 165,651,020     | 5.75      | 2027/3/1   | 0.55            |
| 2  | アメリカ     | 社債券 | ALLIED<br>UNIVERSAL<br>HOLDCO | 1,300,000 | 12,063.22       | 156,821,974     | 12,006.39       | 156,083,119     | 6.625     | 2026/7/15  | 0.52            |
| 3  | アメリカ     | 社債券 | TRANSDIGM INC                 | 1,200,000 | 11,701.43       | 140,417,278     | 11,665.38       | 139,984,605     | 5.5       | 2027/11/15 | 0.46            |
| 4  | アメリカ     | 社債券 | GLOBAL AIR<br>LEASE CO LTD    | 1,203,345 | 11,269.58       | 135,611,985     | 11,040.82       | 132,859,202     | 6.5       | 2024/9/15  | 0.44            |
| 5  | アメリカ     | 社債券 | GRAY ESCROW INC               | 1,075,000 | 12,193.75       | 131,082,823     | 12,205.31       | 131,207,150     | 7         | 2027/5/15  | 0.43            |
| 6  | アメリカ     | 社債券 | VODAFONE GROUP<br>PLC         | 925,000   | 13,991.18       | 129,418,425     | 13,768.23       | 127,356,168     | 7         | 2079/4/4   | 0.42            |
| 7  | アメリカ     | 社債券 | CCO HLDGS<br>LLC/CAP CORP     | 1,075,000 | 11,779.05       | 126,624,828     | 11,490.71       | 123,525,137     | 4.5       | 2032/5/1   | 0.41            |
| 8  | アメリカ     | 社債券 | CSC HOLDINGS<br>LLC           | 1,100,000 | 11,553.30       | 127,086,357     | 11,225.31       | 123,478,414     | 5.75      | 2030/1/15  | 0.41            |
| 9  | アメリカ     | 社債券 | DAVITA INC                    | 1,050,000 | 11,764.84       | 123,530,872     | 11,551.71       | 121,292,994     | 4.625     | 2030/6/1   | 0.40            |
| 10 | アメリカ     | 社債券 | NETFLIX INC                   | 900,000   | 13,171.51       | 118,543,601     | 13,091.82       | 117,826,457     | 4.875     | 2028/4/15  | 0.39            |
| 11 | アメリカ     | 社債券 | IMOLA MERGER<br>CORP          | 1,000,000 | 11,807.47       | 118,074,713     | 11,680.33       | 116,803,314     | 4.75      | 2029/5/15  | 0.39            |
| 12 | アメリカ     | 社債券 | BWAY HOLDING CO               | 1,025,000 | 11,501.98       | 117,895,326     | 11,395.41       | 116,803,029     | 5.5       | 2024/4/15  | 0.39            |
| 13 | アメリカ     | 社債券 | TARGA RESOURCES<br>PARTNERS   | 994,000   | 11,779.05       | 117,083,794     | 11,750.63       | 116,801,324     | 4         | 2032/1/15  | 0.39            |
| 14 | アメリカ     | 社債券 | CCO HLDGS<br>LLC/CAP CORP     | 1,000,000 | 11,838.73       | 118,387,305     | 11,598.86       | 115,988,686     | 4.5       | 2030/8/15  | 0.38            |
| 15 | アメリカ     | 社債券 | FORD MOTOR<br>CREDIT CO LLC   | 900,000   | 12,773.66       | 114,962,996     | 12,674.88       | 114,073,983     | 5.113     | 2029/5/3   | 0.38            |
| 16 | アメリカ     | 社債券 | SM ENERGY CO                  | 950,000   | 11,628.78       | 110,473,429     | 11,665.38       | 110,821,146     | 6.75      | 2026/9/15  | 0.37            |

|    |      |     |                          |         |           |             |           |             |       |            |      |
|----|------|-----|--------------------------|---------|-----------|-------------|-----------|-------------|-------|------------|------|
| 17 | アメリカ | 社債券 | CARLYLE AVIATION ELEVATE | 950,000 | 11,338.58 | 107,716,533 | 11,263.90 | 107,007,062 | 7     | 2024/10/15 | 0.35 |
| 18 | アメリカ | 社債券 | SERVICE PROPERTIES TRUST | 925,000 | 11,113.11 | 102,796,342 | 10,955.23 | 101,335,881 | 4.95  | 2029/10/1  | 0.33 |
| 19 | アメリカ | 社債券 | TELECOM ITALIA CAPITAL   | 725,000 | 13,996.24 | 101,472,768 | 13,956.80 | 101,186,803 | 7.2   | 2036/7/18  | 0.33 |
| 20 | アメリカ | 社債券 | VALEANT PHARMACEUTICALS  | 825,000 | 12,006.39 | 99,052,748  | 11,977.97 | 98,818,304  | 9     | 2025/12/15 | 0.33 |
| 21 | アメリカ | 社債券 | AMERICAN AIRLINES INC    | 700,000 | 14,137.70 | 98,963,944  | 14,095.08 | 98,665,560  | 11.75 | 2025/7/15  | 0.33 |
| 22 | アメリカ | 社債券 | ROYAL CARIBBEAN CRUISES  | 850,000 | 11,693.80 | 99,397,311  | 11,551.71 | 98,189,567  | 5.5   | 2028/4/1   | 0.32 |
| 23 | アメリカ | 社債券 | OCCIDENTAL PETROLEUM COR | 625,000 | 15,487.53 | 96,797,110  | 15,331.24 | 95,820,258  | 8.875 | 2030/7/15  | 0.32 |
| 24 | アメリカ | 社債券 | FORD MOTOR CREDI         | 825,000 | 11,513.40 | 94,985,607  | 11,538.41 | 95,191,918  | 3.625 | 2031/6/17  | 0.31 |
| 25 | アメリカ | 社債券 | SIRIUS XM RADIO INC      | 775,000 | 12,347.40 | 95,692,379  | 12,247.94 | 94,921,554  | 5.5   | 2029/7/1   | 0.31 |
| 26 | アメリカ | 社債券 | CCO HLDGS LLC/CAP CORP   | 800,000 | 11,892.72 | 95,141,790  | 11,841.23 | 94,729,850  | 5     | 2028/2/1   | 0.31 |
| 27 | アメリカ | 社債券 | PAR PHARMACEUTICAL INC   | 810,000 | 11,496.56 | 93,122,159  | 11,469.69 | 92,904,567  | 7.5   | 2027/4/1   | 0.31 |
| 28 | アメリカ | 社債券 | TENET HEALTHCARE CORP    | 775,000 | 11,892.72 | 92,168,609  | 11,892.72 | 92,168,609  | 5.125 | 2027/11/1  | 0.30 |
| 29 | アメリカ | 社債券 | ARDAGH PKG FIN/HLDGS USA | 800,000 | 11,625.59 | 93,004,794  | 11,466.46 | 91,731,690  | 5.25  | 2027/8/15  | 0.30 |
| 30 | アメリカ | 社債券 | STANDARD INDUSTRIES INC  | 775,000 | 11,850.09 | 91,838,256  | 11,750.63 | 91,067,431  | 4.75  | 2028/1/15  | 0.30 |

## 種類別及び業種別投資比率

| 種類  | 投資比率 (%) |
|-----|----------|
| 社債券 | 94.61    |
| 合計  | 94.61    |

## 【投資不動産物件】

ハイ・イールド ボンド オープン A コース

該当事項はありません。

ハイ・イールド ボンド オープン B コース

該当事項はありません。

(参考) ハイ・イールド ボンド オープンマザーファンド

該当事項はありません。

## 【その他投資資産の主要なもの】

ハイ・イールド ボンド オープン A コース

該当事項はありません。



## ハイ・イールド ボンド オープンBコース

該当事項はありません。

## （参考）ハイ・イールド ボンド オープンマザーファンド

該当事項はありません。

## （3）【運用実績】

## 【純資産の推移】

## ハイ・イールド ボンド オープンAコース

2021年10月末日及び同日前1年以内における各月末並びに下記決算期末の純資産の推移は次の通りです。

|         |               | 純資産総額（百万円） |       | 1口当たり純資産額(円) |        |
|---------|---------------|------------|-------|--------------|--------|
|         |               | （分配落）      | （分配付） | （分配落）        | （分配付）  |
| 第34計算期間 | (2012年 3月28日) | 3,708      | 3,812 | 0.8193       | 0.8423 |
| 第35計算期間 | (2012年 9月28日) | 3,227      | 3,315 | 0.8405       | 0.8635 |
| 第36計算期間 | (2013年 3月28日) | 3,246      | 3,330 | 0.8670       | 0.8895 |
| 第37計算期間 | (2013年 9月30日) | 2,761      | 2,832 | 0.8469       | 0.8684 |
| 第38計算期間 | (2014年 3月28日) | 2,730      | 2,796 | 0.8702       | 0.8912 |
| 第39計算期間 | (2014年 9月29日) | 3,052      | 3,122 | 0.8505       | 0.8700 |
| 第40計算期間 | (2015年 3月30日) | 2,920      | 2,986 | 0.8389       | 0.8579 |
| 第41計算期間 | (2015年 9月28日) | 2,629      | 2,685 | 0.7916       | 0.8086 |
| 第42計算期間 | (2016年 3月28日) | 2,509      | 2,562 | 0.7686       | 0.7846 |
| 第43計算期間 | (2016年 9月28日) | 2,586      | 2,629 | 0.8120       | 0.8255 |
| 第44計算期間 | (2017年 3月28日) | 1,769      | 1,791 | 0.8199       | 0.8304 |
| 第45計算期間 | (2017年 9月28日) | 1,728      | 1,750 | 0.8355       | 0.8460 |
| 第46計算期間 | (2018年 3月28日) | 1,608      | 1,626 | 0.8109       | 0.8199 |
| 第47計算期間 | (2018年 9月28日) | 1,537      | 1,551 | 0.8123       | 0.8198 |
| 第48計算期間 | (2019年 3月28日) | 1,502      | 1,513 | 0.8061       | 0.8116 |
| 第49計算期間 | (2019年 9月30日) | 1,488      | 1,500 | 0.8160       | 0.8225 |
| 第50計算期間 | (2020年 3月30日) | 1,219      | 1,231 | 0.7010       | 0.7080 |
| 第51計算期間 | (2020年 9月28日) | 1,336      | 1,360 | 0.7802       | 0.7937 |
| 第52計算期間 | (2021年 3月29日) | 1,345      | 1,368 | 0.8170       | 0.8310 |
| 第53計算期間 | (2021年 9月28日) | 1,328      | 1,350 | 0.8292       | 0.8432 |
|         | 2020年10月末日    | 1,335      |       | 0.7883       |        |
|         | 11月末日         | 1,371      |       | 0.8166       |        |
|         | 12月末日         | 1,385      |       | 0.8299       |        |

|            |       |  |        |
|------------|-------|--|--------|
| 2021年 1月末日 | 1,385 |  | 0.8320 |
| 2月末日       | 1,375 |  | 0.8346 |
| 3月末日       | 1,348 |  | 0.8173 |
| 4月末日       | 1,356 |  | 0.8272 |
| 5月末日       | 1,355 |  | 0.8281 |
| 6月末日       | 1,366 |  | 0.8371 |
| 7月末日       | 1,365 |  | 0.8392 |
| 8月末日       | 1,358 |  | 0.8414 |
| 9月末日       | 1,327 |  | 0.8277 |
| 10月末日      | 1,319 |  | 0.8245 |

## ハイ・イールド ボンド オープンBコース

2021年10月末日及び同日前1年以内における各月末並びに下記決算期末の純資産の推移は次の通りです。

|         |               | 純資産総額（百万円） |       | 1口当たり純資産額(円) |        |
|---------|---------------|------------|-------|--------------|--------|
|         |               | （分配落）      | （分配付） | （分配落）        | （分配付）  |
| 第34計算期間 | (2012年 3月28日) | 5,764      | 5,930 | 0.5726       | 0.5891 |
| 第35計算期間 | (2012年 9月28日) | 5,241      | 5,398 | 0.5496       | 0.5661 |
| 第36計算期間 | (2013年 3月28日) | 6,125      | 6,277 | 0.6872       | 0.7042 |
| 第37計算期間 | (2013年 9月30日) | 5,761      | 5,915 | 0.6954       | 0.7139 |
| 第38計算期間 | (2014年 3月28日) | 5,713      | 5,855 | 0.7454       | 0.7639 |
| 第39計算期間 | (2014年 9月29日) | 5,694      | 5,821 | 0.7812       | 0.7987 |
| 第40計算期間 | (2015年 3月30日) | 5,580      | 5,699 | 0.8411       | 0.8591 |
| 第41計算期間 | (2015年 9月28日) | 5,052      | 5,178 | 0.7999       | 0.8199 |
| 第42計算期間 | (2016年 3月28日) | 4,475      | 4,595 | 0.7309       | 0.7504 |
| 第43計算期間 | (2016年 9月28日) | 4,186      | 4,287 | 0.6863       | 0.7028 |
| 第44計算期間 | (2017年 3月28日) | 4,537      | 4,636 | 0.7588       | 0.7753 |
| 第45計算期間 | (2017年 9月28日) | 4,568      | 4,664 | 0.7870       | 0.8035 |
| 第46計算期間 | (2018年 3月28日) | 4,067      | 4,161 | 0.7131       | 0.7296 |
| 第47計算期間 | (2018年 9月28日) | 4,295      | 4,385 | 0.7672       | 0.7832 |
| 第48計算期間 | (2019年 3月28日) | 4,055      | 4,145 | 0.7416       | 0.7581 |
| 第49計算期間 | (2019年 9月30日) | 3,984      | 4,071 | 0.7346       | 0.7506 |
| 第50計算期間 | (2020年 3月30日) | 3,308      | 3,387 | 0.6318       | 0.6468 |
| 第51計算期間 | (2020年 9月28日) | 3,543      | 3,620 | 0.6890       | 0.7040 |
| 第52計算期間 | (2021年 3月29日) | 3,759      | 3,829 | 0.7517       | 0.7657 |
| 第53計算期間 | (2021年 9月28日) | 3,726      | 3,794 | 0.7726       | 0.7866 |
|         | 2020年10月末日    | 3,563      |       | 0.6915       |        |
|         | 11月末日         | 3,654      |       | 0.7122       |        |
|         | 12月末日         | 3,676      |       | 0.7217       |        |
|         | 2021年 1月末日    | 3,675      |       | 0.7307       |        |
|         | 2月末日          | 3,743      |       | 0.7454       |        |

|       |       |        |
|-------|-------|--------|
| 3月末日  | 3,813 | 0.7590 |
| 4月末日  | 3,772 | 0.7566 |
| 5月末日  | 3,786 | 0.7633 |
| 6月末日  | 3,836 | 0.7772 |
| 7月末日  | 3,782 | 0.7718 |
| 8月末日  | 3,772 | 0.7768 |
| 9月末日  | 3,768 | 0.7771 |
| 10月末日 | 3,740 | 0.7861 |

## 【分配の推移】

## ハイ・イールド ボンド オープンAコース

|         | 計算期間                    | 1口当たりの分配金 |
|---------|-------------------------|-----------|
| 第34計算期間 | 2011年 9月29日～2012年 3月28日 | 0.0230円   |
| 第35計算期間 | 2012年 3月29日～2012年 9月28日 | 0.0230円   |
| 第36計算期間 | 2012年 9月29日～2013年 3月28日 | 0.0225円   |
| 第37計算期間 | 2013年 3月29日～2013年 9月30日 | 0.0215円   |
| 第38計算期間 | 2013年10月 1日～2014年 3月28日 | 0.0210円   |
| 第39計算期間 | 2014年 3月29日～2014年 9月29日 | 0.0195円   |
| 第40計算期間 | 2014年 9月30日～2015年 3月30日 | 0.0190円   |
| 第41計算期間 | 2015年 3月31日～2015年 9月28日 | 0.0170円   |
| 第42計算期間 | 2015年 9月29日～2016年 3月28日 | 0.0160円   |
| 第43計算期間 | 2016年 3月29日～2016年 9月28日 | 0.0135円   |
| 第44計算期間 | 2016年 9月29日～2017年 3月28日 | 0.0105円   |
| 第45計算期間 | 2017年 3月29日～2017年 9月28日 | 0.0105円   |
| 第46計算期間 | 2017年 9月29日～2018年 3月28日 | 0.0090円   |
| 第47計算期間 | 2018年 3月29日～2018年 9月28日 | 0.0075円   |
| 第48計算期間 | 2018年 9月29日～2019年 3月28日 | 0.0055円   |
| 第49計算期間 | 2019年 3月29日～2019年 9月30日 | 0.0065円   |
| 第50計算期間 | 2019年10月 1日～2020年 3月30日 | 0.0070円   |
| 第51計算期間 | 2020年 3月31日～2020年 9月28日 | 0.0135円   |
| 第52計算期間 | 2020年 9月29日～2021年 3月29日 | 0.0140円   |
| 第53計算期間 | 2021年 3月30日～2021年 9月28日 | 0.0140円   |

## ハイ・イールド ボンド オープンBコース

|         | 計算期間                    | 1口当たりの分配金 |
|---------|-------------------------|-----------|
| 第34計算期間 | 2011年 9月29日～2012年 3月28日 | 0.0165円   |
| 第35計算期間 | 2012年 3月29日～2012年 9月28日 | 0.0165円   |
| 第36計算期間 | 2012年 9月29日～2013年 3月28日 | 0.0170円   |

|         |                         |         |
|---------|-------------------------|---------|
| 第37計算期間 | 2013年 3月29日～2013年 9月30日 | 0.0185円 |
| 第38計算期間 | 2013年10月 1日～2014年 3月28日 | 0.0185円 |
| 第39計算期間 | 2014年 3月29日～2014年 9月29日 | 0.0175円 |
| 第40計算期間 | 2014年 9月30日～2015年 3月30日 | 0.0180円 |
| 第41計算期間 | 2015年 3月31日～2015年 9月28日 | 0.0200円 |
| 第42計算期間 | 2015年 9月29日～2016年 3月28日 | 0.0195円 |
| 第43計算期間 | 2016年 3月29日～2016年 9月28日 | 0.0165円 |
| 第44計算期間 | 2016年 9月29日～2017年 3月28日 | 0.0165円 |
| 第45計算期間 | 2017年 3月29日～2017年 9月28日 | 0.0165円 |
| 第46計算期間 | 2017年 9月29日～2018年 3月28日 | 0.0165円 |
| 第47計算期間 | 2018年 3月29日～2018年 9月28日 | 0.0160円 |
| 第48計算期間 | 2018年 9月29日～2019年 3月28日 | 0.0165円 |
| 第49計算期間 | 2019年 3月29日～2019年 9月30日 | 0.0160円 |
| 第50計算期間 | 2019年10月 1日～2020年 3月30日 | 0.0150円 |
| 第51計算期間 | 2020年 3月31日～2020年 9月28日 | 0.0150円 |
| 第52計算期間 | 2020年 9月29日～2021年 3月29日 | 0.0140円 |
| 第53計算期間 | 2021年 3月30日～2021年 9月28日 | 0.0140円 |

## 【収益率の推移】

## ハイ・イールド ボンド オープンAコース

|         | 計算期間                    | 収益率   |
|---------|-------------------------|-------|
| 第34計算期間 | 2011年 9月29日～2012年 3月28日 | 8.6%  |
| 第35計算期間 | 2012年 3月29日～2012年 9月28日 | 5.4%  |
| 第36計算期間 | 2012年 9月29日～2013年 3月28日 | 5.8%  |
| 第37計算期間 | 2013年 3月29日～2013年 9月30日 | 0.2%  |
| 第38計算期間 | 2013年10月 1日～2014年 3月28日 | 5.2%  |
| 第39計算期間 | 2014年 3月29日～2014年 9月29日 | 0.0%  |
| 第40計算期間 | 2014年 9月30日～2015年 3月30日 | 0.9%  |
| 第41計算期間 | 2015年 3月31日～2015年 9月28日 | 3.6%  |
| 第42計算期間 | 2015年 9月29日～2016年 3月28日 | 0.9%  |
| 第43計算期間 | 2016年 3月29日～2016年 9月28日 | 7.4%  |
| 第44計算期間 | 2016年 9月29日～2017年 3月28日 | 2.3%  |
| 第45計算期間 | 2017年 3月29日～2017年 9月28日 | 3.2%  |
| 第46計算期間 | 2017年 9月29日～2018年 3月28日 | 1.9%  |
| 第47計算期間 | 2018年 3月29日～2018年 9月28日 | 1.1%  |
| 第48計算期間 | 2018年 9月29日～2019年 3月28日 | 0.1%  |
| 第49計算期間 | 2019年 3月29日～2019年 9月30日 | 2.0%  |
| 第50計算期間 | 2019年10月 1日～2020年 3月30日 | 13.2% |
| 第51計算期間 | 2020年 3月31日～2020年 9月28日 | 13.2% |
| 第52計算期間 | 2020年 9月29日～2021年 3月29日 | 6.5%  |

|         |                         |      |
|---------|-------------------------|------|
| 第53計算期間 | 2021年 3月30日～2021年 9月28日 | 3.2% |
|---------|-------------------------|------|

各計算期間の収益率は、計算期間末の基準価額（分配付の額）から当該計算期間の直前の計算期間末の基準価額（分配落の額。以下「前期末基準価額」といいます。）を控除した額を前期末基準価額で除して得た数に100を乗じて得た数を記載しております。なお、小数点以下2桁目を四捨五入し、小数点以下1桁目まで表示しております。

#### ハイ・イールド ボンド オープンBコース

|         | 計算期間                    | 収益率   |
|---------|-------------------------|-------|
| 第34計算期間 | 2011年 9月29日～2012年 3月28日 | 18.0% |
| 第35計算期間 | 2012年 3月29日～2012年 9月28日 | 1.1%  |
| 第36計算期間 | 2012年 9月29日～2013年 3月28日 | 28.1% |
| 第37計算期間 | 2013年 3月29日～2013年 9月30日 | 3.9%  |
| 第38計算期間 | 2013年10月 1日～2014年 3月28日 | 9.9%  |
| 第39計算期間 | 2014年 3月29日～2014年 9月29日 | 7.2%  |
| 第40計算期間 | 2014年 9月30日～2015年 3月30日 | 10.0% |
| 第41計算期間 | 2015年 3月31日～2015年 9月28日 | 2.5%  |
| 第42計算期間 | 2015年 9月29日～2016年 3月28日 | 6.2%  |
| 第43計算期間 | 2016年 3月29日～2016年 9月28日 | 3.8%  |
| 第44計算期間 | 2016年 9月29日～2017年 3月28日 | 13.0% |
| 第45計算期間 | 2017年 3月29日～2017年 9月28日 | 5.9%  |
| 第46計算期間 | 2017年 9月29日～2018年 3月28日 | 7.3%  |
| 第47計算期間 | 2018年 3月29日～2018年 9月28日 | 9.8%  |
| 第48計算期間 | 2018年 9月29日～2019年 3月28日 | 1.2%  |
| 第49計算期間 | 2019年 3月29日～2019年 9月30日 | 1.2%  |
| 第50計算期間 | 2019年10月 1日～2020年 3月30日 | 12.0% |
| 第51計算期間 | 2020年 3月31日～2020年 9月28日 | 11.4% |
| 第52計算期間 | 2020年 9月29日～2021年 3月29日 | 11.1% |
| 第53計算期間 | 2021年 3月30日～2021年 9月28日 | 4.6%  |

各計算期間の収益率は、計算期間末の基準価額（分配付の額）から当該計算期間の直前の計算期間末の基準価額（分配落の額。以下「前期末基準価額」といいます。）を控除した額を前期末基準価額で除して得た数に100を乗じて得た数を記載しております。なお、小数点以下2桁目を四捨五入し、小数点以下1桁目まで表示しております。

#### （４）【設定及び解約の実績】

#### ハイ・イールド ボンド オープンAコース

|         | 計算期間                    | 設定口数        | 解約口数        | 発行済み口数        |
|---------|-------------------------|-------------|-------------|---------------|
| 第34計算期間 | 2011年 9月29日～2012年 3月28日 | 45,817,577  | 265,728,484 | 4,526,235,653 |
| 第35計算期間 | 2012年 3月29日～2012年 9月28日 | 87,700,649  | 774,504,239 | 3,839,432,063 |
| 第36計算期間 | 2012年 9月29日～2013年 3月28日 | 103,570,957 | 198,703,727 | 3,744,299,293 |
| 第37計算期間 | 2013年 3月29日～2013年 9月30日 | 98,183,502  | 581,436,109 | 3,261,046,686 |
| 第38計算期間 | 2013年10月 1日～2014年 3月28日 | 60,815,963  | 184,042,890 | 3,137,819,759 |

|         |                         |             |               |               |
|---------|-------------------------|-------------|---------------|---------------|
| 第39計算期間 | 2014年 3月29日～2014年 9月29日 | 595,287,663 | 143,564,588   | 3,589,542,834 |
| 第40計算期間 | 2014年 9月30日～2015年 3月30日 | 35,304,821  | 143,826,122   | 3,481,021,533 |
| 第41計算期間 | 2015年 3月31日～2015年 9月28日 | 44,709,156  | 204,735,986   | 3,320,994,703 |
| 第42計算期間 | 2015年 9月29日～2016年 3月28日 | 47,281,230  | 102,851,816   | 3,265,424,117 |
| 第43計算期間 | 2016年 3月29日～2016年 9月28日 | 51,571,095  | 131,441,799   | 3,185,553,413 |
| 第44計算期間 | 2016年 9月29日～2017年 3月28日 | 82,714,008  | 1,110,400,143 | 2,157,867,278 |
| 第45計算期間 | 2017年 3月29日～2017年 9月28日 | 28,122,749  | 116,522,720   | 2,069,467,307 |
| 第46計算期間 | 2017年 9月29日～2018年 3月28日 | 17,723,844  | 103,475,420   | 1,983,715,731 |
| 第47計算期間 | 2018年 3月29日～2018年 9月28日 | 16,682,554  | 108,144,314   | 1,892,253,971 |
| 第48計算期間 | 2018年 9月29日～2019年 3月28日 | 40,907,955  | 68,581,197    | 1,864,580,729 |
| 第49計算期間 | 2019年 3月29日～2019年 9月30日 | 14,701,832  | 54,717,083    | 1,824,565,478 |
| 第50計算期間 | 2019年10月 1日～2020年 3月30日 | 14,285,290  | 99,665,979    | 1,739,184,789 |
| 第51計算期間 | 2020年 3月31日～2020年 9月28日 | 11,888,853  | 37,534,150    | 1,713,539,492 |
| 第52計算期間 | 2020年 9月29日～2021年 3月29日 | 13,424,701  | 80,136,342    | 1,646,827,851 |
| 第53計算期間 | 2021年 3月30日～2021年 9月28日 | 9,004,991   | 54,191,940    | 1,601,640,902 |

本邦外における設定及び解約の実績はありません。

#### ハイ・イールド ボンド オープン B コース

|         | 計算期間                    | 設定口数        | 解約口数        | 発行済み口数         |
|---------|-------------------------|-------------|-------------|----------------|
| 第34計算期間 | 2011年 9月29日～2012年 3月28日 | 131,822,786 | 974,645,213 | 10,066,949,341 |
| 第35計算期間 | 2012年 3月29日～2012年 9月28日 | 120,174,372 | 650,783,074 | 9,536,340,639  |
| 第36計算期間 | 2012年 9月29日～2013年 3月28日 | 182,198,777 | 804,104,505 | 8,914,434,911  |
| 第37計算期間 | 2013年 3月29日～2013年 9月30日 | 143,653,482 | 772,962,295 | 8,285,126,098  |
| 第38計算期間 | 2013年10月 1日～2014年 3月28日 | 185,972,527 | 805,642,742 | 7,665,455,883  |
| 第39計算期間 | 2014年 3月29日～2014年 9月29日 | 149,856,043 | 526,130,614 | 7,289,181,312  |
| 第40計算期間 | 2014年 9月30日～2015年 3月30日 | 159,205,825 | 813,350,921 | 6,635,036,216  |
| 第41計算期間 | 2015年 3月31日～2015年 9月28日 | 157,355,628 | 476,009,078 | 6,316,382,766  |
| 第42計算期間 | 2015年 9月29日～2016年 3月28日 | 139,505,070 | 331,700,861 | 6,124,186,975  |
| 第43計算期間 | 2016年 3月29日～2016年 9月28日 | 254,309,833 | 278,829,905 | 6,099,666,903  |
| 第44計算期間 | 2016年 9月29日～2017年 3月28日 | 191,963,318 | 311,836,224 | 5,979,793,997  |
| 第45計算期間 | 2017年 3月29日～2017年 9月28日 | 109,813,472 | 284,290,898 | 5,805,316,571  |
| 第46計算期間 | 2017年 9月29日～2018年 3月28日 | 118,381,355 | 219,593,383 | 5,704,104,543  |
| 第47計算期間 | 2018年 3月29日～2018年 9月28日 | 110,894,406 | 215,630,615 | 5,599,368,334  |
| 第48計算期間 | 2018年 9月29日～2019年 3月28日 | 90,333,139  | 221,567,841 | 5,468,133,632  |
| 第49計算期間 | 2019年 3月29日～2019年 9月30日 | 95,446,231  | 139,771,894 | 5,423,807,969  |
| 第50計算期間 | 2019年10月 1日～2020年 3月30日 | 107,015,463 | 294,395,741 | 5,236,427,691  |
| 第51計算期間 | 2020年 3月31日～2020年 9月28日 | 126,004,498 | 219,781,316 | 5,142,650,873  |
| 第52計算期間 | 2020年 9月29日～2021年 3月29日 | 79,499,448  | 220,220,267 | 5,001,930,054  |
| 第53計算期間 | 2021年 3月30日～2021年 9月28日 | 71,279,211  | 249,130,591 | 4,824,078,674  |

本邦外における設定及び解約の実績はありません。

## 参考情報



## 運用実績 (2021年10月29日現在)

## ■ 基準価額・純資産の推移 (日次)

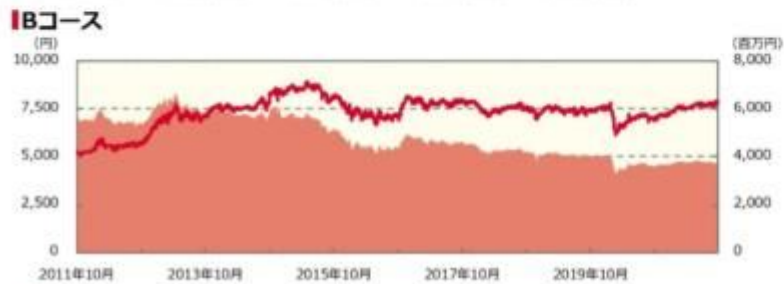

## ■ 分配の推移

(1万口あたり、課税前)

**Aコース**

|         |         |
|---------|---------|
| 2021年9月 | 140 円   |
| 2021年3月 | 140 円   |
| 2020年9月 | 135 円   |
| 2020年3月 | 70 円    |
| 2019年9月 | 65 円    |
| 設定来累計   | 8,614 円 |

**Bコース**

|         |          |
|---------|----------|
| 2021年9月 | 140 円    |
| 2021年3月 | 140 円    |
| 2020年9月 | 150 円    |
| 2020年3月 | 150 円    |
| 2019年9月 | 160 円    |
| 設定来累計   | 16,320 円 |

## ■ 主要な資産の状況

実質的な銘柄別投資比率 (上位)

| 順位 | 銘柄                      | 種類  | 投資比率 (%) |      |
|----|-------------------------|-----|----------|------|
|    |                         |     | Aコース     | Bコース |
| 1  | CARNIVAL CORP           | 社債券 | 0.5      | 0.5  |
| 2  | ALLIED UNIVERSAL HOLDCO | 社債券 | 0.5      | 0.5  |
| 3  | TRANSDIGM INC           | 社債券 | 0.5      | 0.5  |
| 4  | GLOBAL AIR LEASE CO LTD | 社債券 | 0.4      | 0.4  |
| 5  | GRAY ESCROW INC         | 社債券 | 0.4      | 0.4  |
| 6  | VODAFONE GROUP PLC      | 社債券 | 0.4      | 0.4  |
| 7  | CCO HLDGS LLC/CAP CORP  | 社債券 | 0.4      | 0.4  |
| 8  | CSC HOLDINGS LLC        | 社債券 | 0.4      | 0.4  |
| 9  | DAVITA INC              | 社債券 | 0.4      | 0.4  |
| 10 | NETFLIX INC             | 社債券 | 0.4      | 0.4  |

## ■ 年間収益率の推移 (暦年ベース)



- ・ファンドの年間収益率は税引前分配金を再投資して算出。
- ・2021年は年初から運用実績作成基準日までの収益率。

●ファンドの運用実績はあくまで過去の実績であり、将来の運用成果を約束するものではありません。●ファンドの運用状況は、別途、委託会社ホームページで開示している場合があります。●グラフの縦軸の目盛りはファンドごとに異なる場合があります。

## 1【申込（販売）手続等】

### (1) 受益権の募集

申込期間中の各営業日に受益権の募集が行なわれます。

販売会社によっては、一部のファンドのみのお取扱いとなる場合があります。

### (2) 申込締切時間

午後3時までに取得申込みが行なわれかつ当該取得申込みの受け付けにかかる販売会社所定の事務手続きが完了したものを当日の申込み分とします。

### (3) 購入コース

分配金を受取る「一般コース」と、分配金が再投資される「自動けいぞく投資コース」があります。販売会社によっては、どちらか一方のコースのみのお取扱いとなる場合があります。また、原則として、お買付け後のコース変更はできません。

### (4) 販売単位

「一般コース」の場合は1万口以上1万口単位(当初元本1口=1円)または1万円以上1円単位、「自動けいぞく投資コース」の場合は1万円以上1円単位とします。ただし、「自動けいぞく投資コース」を選択した受益者が収益分配金を再投資する場合は1口単位とします。

### (5) 販売価額

取得申込日の翌営業日の基準価額とします。

### (6) 申込代金の支払い

取得申込日から起算して6営業日目までに申込代金を販売会社に支払うものとします。なお、販売会社が別に定める所定の方法により、上記の期日以前に申込代金をお支払いいただく場合があります。

### (7) スイッチング

「Aコース」「Bコース」間でスイッチングができます。

なお、「ハイ・イールド ボンド オープンCコース」「ハイ・イールド ボンド オープンDコース」の換金代金をもって、「Aコース」「Bコース」の一般コースへのスイッチングが可能です。スイッチングの方法等は、購入、換金の場合と同様です。

(販売会社によっては、一部または全部のスイッチングのお取扱いを行わない場合があります。)

### (8) 積立方式

販売会社によっては、「定時定額購入サービス」等に関する契約を締結した場合、当該契約で規定する取得申込の単位でお申込みいただけます。

当該契約または規定については、同様の権利義務関係を規定する名称の異なる契約または規定を使用することがあります。

### (9) 申込受け付けの中止および取り消し

金融商品取引所（金融商品取引法第2条第16項に規定する金融商品取引所および金融商品取引法第2条第8



項第3号口に規定する外国金融商品市場をいいます。以下同じ。なお、金融商品取引所を単に「取引所」という場合があり、取引所のうち、有価証券の売買または金融商品取引法第28条第8項第3号もしくは同項第5号の取引を行なう市場ないしは当該市場を開設するものを「証券取引所」という場合があります。)等における取引の停止、外国為替取引の停止、決済機能の停止その他やむを得ない事情があるときは、信託約款の規定に従い、委託者の判断でファンドの受益権の取得申込み(スイッチングの申込みを含みます)の受付を中止すること、および既に受付けた取得申込み(スイッチングの申込みを含みます)の受付を取り消す場合があります。

上記の取得申込みの受付の中止等を行なう事情等によっては、スイッチングのお申込みについては可能な場合もあります。

#### (10) 申込手続等に関する照会先

ファンドの申込（販売）手続等についてご不明な点がある場合には、下記の照会先までお問い合わせ下さい。

野村アセットマネジメント株式会社

サポートダイヤル 0120-753104(フリーダイヤル)

< 受付時間 > 営業日の午前9時～午後5時

インターネットホームページ <http://www.nomura-am.co.jp/>

購入およびスイッチングのお申込みの方法ならびに単位等について、販売会社によっては上記と異なる場合があります。詳しくは販売会社にお問い合わせください。

## 2【換金（解約）手続等】

### (1) 解約の請求

受益者が一部解約の実行の請求をするときは、販売会社に対し、振替受益権をもって行なうものとします。

### (2) 解約請求の締切時間

一部解約の実行の請求の受け付けについては、午後3時までに解約請求の申込みが行われ、かつ、その解約請求の申込みの受け付けにかかる販売会社所定の事務手続が完了したものを当日の申込み分とします。

### (3) 換金単位

「一般コース」の場合は1万口単位、1口単位または1円単位、「自動けいぞく投資コース」の場合は1円単位または1口単位で換金できます。

### (4) 換金価額

解約申込みの受付日の翌営業日の基準価額となります。

### (5) 換金制限

信託財産の資金管理を円滑に行なうため1日1件5億円を超える一部解約はできません。また、別途換金制限を設ける場合があります。

#### (6)換金代金の支払い

原則として解約申込みの受付日から起算して6営業日目から販売会社において支払います。。

#### (7)解約請求の受け付けの中止および取り消し

金融商品取引所における取引の停止、外国為替取引の停止、決済機能の停止その他やむを得ない事情があるときは、信託約款の規定に従い、委託者の判断で一部解約の実行の請求の受け付けを中止すること、および既に受け付けた一部解約の実行の請求の受け付けを取り消す場合があります。

また、一部解約の実行の請求の受け付けが中止された場合には、受益者は当該受け付け中止以前に行なった当日の一部解約の実行の請求を撤回できます。ただし、受益者がその一部解約の実行の請求を撤回しない場合には、当該受け付け中止を解除した後の最初の基準価額の計算日に一部解約の実行の請求を受け付けたものとしします。

#### (8)受益権の買取り(買取請求制)

買取単位、買取請求の受け付け、買取価額、買取制限、買取代金の支払い、買取りの受け付けの中止および取り消しは、一部解約の実行の請求の場合と同様です。

買取請求のお申込みの方法ならびに単位等について、販売会社によって異なる場合があります。詳しくは販売会社にお問い合わせください。

ただし、受益権の管理方法等の一定の要件下では上記の買取価額が適用とならない場合があります。

また、買取価額と取得価額との差額については譲渡所得の取り扱いとなります。

#### (9)換金手続等に関する照会先

ファンドの換金（解約）手続等についてご不明な点がある場合には、下記の照会先までお問い合わせ下さい。

野村アセットマネジメント株式会社

サポートダイヤル 0120-753104(フリーダイヤル)

<受付時間> 営業日の午前9時～午後5時

インターネットホームページ <http://www.nomura-am.co.jp/>

換金のお申込みの方法ならびに単位等について、販売会社によっては上記と異なる場合があります。詳しくは販売会社にお問い合わせください。

### 3【資産管理等の概要】

#### (1)【資産の評価】

##### <基準価額の計算方法>

基準価額とは、計算日において、信託財産に属する資産(受入担保金代用有価証券を除きます。)を法令および一般社団法人投資信託協会規則にしたがって時価または一部償却原価法により評価して得た信託財産の資産総額から負債総額を控除した金額(「純資産総額」といいます。)を、計算日における受益権口数で除して得た額をいいます。なお、ファンドにおいては1万口当りの価額で表示されます。

ファンドの主な投資対象の評価方法は以下の通りです。

| 対象    | 評価方法  |
|-------|---|
| 公社債等  | 原則として、基準価額計算日 <sup>1</sup> における以下のいずれかの価額で評価します。 <sup>2</sup><br>日本証券業協会が発表する売買参考統計値(平均値)<br>金融商品取引業者、銀行等の提示する価額(売気配相場を除く)<br>価格情報会社の提供する価額 |
| 外貨建資産 | 原則として、基準価額計算日の対顧客相場の仲値で円換算を行いません。   |

1 外国で取引されているものについては、原則として、基準価額計算日の前日とします。

2 残存期間1年以内の公社債等については、一部償却原価法(アキュムレーションまたはアモチゼーション)による評価を適用することができます。

ファンドの基準価額については下記の照会先までお問い合わせ下さい。

野村アセットマネジメント株式会社

サポートダイヤル 0120-753104 (フリーダイヤル)

<受付時間> 営業日の午前9時～午後5時

インターネットホームページ <http://www.nomura-am.co.jp/>

## (2) 【保管】

ファンドの受益権の帰属は、振替機関等の振替口座簿に記載または記録されることにより定まり、受益証券を発行しませんので、受益証券の保管に関する該当事項はありません。

## (3) 【信託期間】

2025年3月28日までとします(1995年3月29日設定)。

なお、委託者は、信託期間満了前に、信託期間の延長が受益者に有利であると認めるときは、受託者と協議のうえ、信託期間を延長することができます。

## (4) 【計算期間】

原則として、毎年3月29日から9月28日までおよび9月29日から翌年3月28日までとします。

ただし、各計算期間終了日に該当する日(以下「該当日」といいます。)が休業日のとき、各計算期間終了日は該当日の翌営業日とし、その翌日より次の計算期間が開始されるものとします。ただし、最終計算期間の終了日は、信託期間の終了日とします。

## (5) 【その他】

### (a) ファンドの繰上償還条項

委託者は、信託契約の一部解約により「ハイ・イールド ボンド オープンAコース」、「ハイ・イールド ボンド オープンBコース」、「ハイ・イールド ボンド オープンCコース」および「ハイ・イールド ボンド オープンDコース」の受益権の口数を合計した口数が30億口を下回ることとなった場合またはこの信託契約を解約することが受益者のため有利であると認めるとき、もしくは運用体制の変更

等のやむを得ない事情が発生したときは、受託者と合意のうえ、この信託契約を解約し、信託を終了させる場合があります。この場合において、委託者は、あらかじめ、解約しようとする旨を監督官庁に届け出ます。

(b) 信託期間の終了

- ( ) 委託者は、上記「(a)ファンドの繰上償還条項」に従い信託期間を終了させるには、あらかじめ、解約しようとする旨を公告し、かつ、その旨を記載した書面をこの信託契約に係る知られたる受益者に対して交付します。ただし、この信託契約に係るすべての受益者に対して書面を交付したときは、原則として、公告を行いません。
- ( ) 上記( )の公告および書面には、受益者で異議のある者は一定の期間内に委託者に対して異議を述べるべき旨を付記します。なお、一定の期間は一月を下らないものとします。
- ( ) 上記( )の一定の期間内に異議を述べた受益者の受益権の口数が受益権の総口数の二分の一を超えるときは、上記(a)の信託契約の解約をしません。
- ( ) 委託者は、この信託契約の解約をしないこととしたときは、解約しない旨およびその理由を公告し、かつ、これらの事項を記載した書面をこの信託契約に係る知られたる受益者に対して交付します。ただし、この信託契約に係るすべての受益者に対して書面を交付したときは、原則として、公告を行いません。
- ( ) 上記( )から( )までの規定は、信託財産の状態に照らし、真にやむを得ない事情が生じている場合であって、上記( )の一定の期間が一月を下らずにその公告および書面の交付を行うことが困難な場合には適用しません。
- ( ) 委託者は、監督官庁よりこの信託契約の解約の命令を受けたときは、その命令にしたがい、信託契約を解約し信託を終了させます。
- ( ) 委託者が監督官庁より登録の取消を受けたとき、解散したときまたは業務を廃止したときは、委託者は、この信託契約を解約し、信託を終了させます。ただし、監督官庁がこの信託契約に関する委託者の業務を他の委託者に引き継ぐことを命じたときは、この信託は、下記「(d)信託約款の変更( )」に該当する場合を除き、その委託者と受託者との間において存続します。
- ( ) 受託者が委託者の承諾を受けてその任務を辞任する場合、または、委託者または受益者が裁判所に受託者の解任を請求し裁判所が受託者を解任した場合、委託者が新受託者を選任できないときは、委託者はこの信託契約を解約し、信託を終了させます。

(c) 運用報告書

委託者は、ファンドの決算時および償還時に交付運用報告書を作成し、知られたる受益者に対して交付します。

(d) 信託約款の変更

- ( ) 委託者は、受益者の利益のため必要と認めるときまたはやむを得ない事情が発生したときは、受託者と合意のうえ、この信託約款を変更することができるものとし、あらかじめ、変更しようとする旨およびその内容を監督官庁に届け出ます。
- ( ) 委託者は、上記( )の変更事項のうち、その内容が重大なものについて、あらかじめ、変更しようとする旨およびその内容を公告し、かつ、これらの事項を記載した書面をこの信託約款に係る知られたる受益者に対して交付します。ただし、この信託約款に係るすべての受益者に対して書面を交付したときは、原則として、公告を行いません。
- ( ) 上記( )の公告および書面には、受益者で異議のある者は一定の期間内に委託者に対して異議を述べるべき旨を付記します。なお、一定の期間は一月を下らないものとします。
- ( ) 上記( )の一定の期間内に異議を述べた受益者の受益権の口数が受益権の総口数の二分の一を超

えるときは、上記( )の信託約款の変更をしません。

( )委託者は、当該信託約款の変更をしないこととしたときは、変更しない旨およびその理由を公告し、かつ、これらの事項を記載した書面を知られたる受益者に対して交付します。ただし、全ての受益者に対して書面を交付したときは、原則として、公告を行いません。

( )委託者は、監督官庁の命令に基づいてこの信託約款を変更しようとするときは、上記( )から( )までの規定にしたがいます。

(e) 公告

委託者が受益者に対してする公告は、電子公告の方法により行ない、次のアドレスに掲載します。

<http://www.nomura-am.co.jp/>

なお、電子公告による公告をすることができない事故その他やむを得ない事由が生じた場合の公告は、日本経済新聞に掲載します。

(f) 反対者の買取請求権

ファンドの信託契約の解約または信託約款の変更を行う場合において、一定の期間内に委託者に対して異議を述べた受益者は、受託者に対し、自己に帰属する受益権を、信託財産をもって買取すべき旨を請求することができます。この買取請求権の内容および買取請求の手續に関する事項は、前述の「(b)信託期間の終了」( )または「(d)信託約款の変更」( )に規定する公告または書面に付記します。

(g) 関係法人との契約の更新に関する手續

( )委託者と販売会社との間で締結する「募集・販売等に関する契約」は、契約終了の3ヵ月前までに当事者の一方から別段の意思表示のないときは、原則1年毎に自動的に更新されるものとします。

( )委託者と投資顧問会社との間で締結する「運用指図に関する権限の委託契約」は、契約終了の30日前までに当事者の一方から更新しない旨を書面によって通知がない限り、1年毎に自動的に更新されるものとします。但し、当該契約はファンドの償還日に終了するものとします。

#### 4【受益者の権利等】

受益者の有する主な権利は次の通りです。

収益分配金に対する請求権

収益分配金の支払い開始日

<自動けいぞく投資契約を結んでいない場合>

収益分配金は、決算日において振替機関等の振替口座簿に記載または記録されている受益者（当該収益分配金にかかる決算日以前において一部解約が行なわれた受益権にかかる受益者を除きます。また、当該収益分配金にかかる計算期間の末日以前に設定された受益権で取得申込代金支払前のため販売会社の名義で記載または記録されている受益権については原則として取得申込者としません。）に、原則として決算日から起算して5営業日までに支払いを開始します。販売会社でお受取りください。

なお、時効前の収益分配金にかかる収益分配金交付票は、なおその効力を有するものとし、その収益分配金交付票と引き換えに受益者にお支払いします。

<自動けいぞく投資契約を結んでいる場合>

税金を差引いた後、自動的に無手数料で再投資されます。この場合の受益権の価額は、各計算期

間終了日(決算日)の基準価額とします。

なお、再投資により増加した受益権は、振替口座簿に記載または記録されます。

#### 収益分配金請求権の失効

受益者は、収益分配金を支払開始日から5年間支払請求しないと権利を失います。

#### 償還金に対する請求権

##### 償還金の支払い開始日

償還金は、償還日において振替機関等の振替口座簿に記載または記録されている受益者（償還日以前において一部解約が行なわれた受益権にかかる受益者を除きます。また、当該償還日以前に設定された受益権で取得申込代金支払前のため販売会社の名義で記載または記録されている受益権については原則として取得申込者とし、）に、原則として償還日(償還日が休業日の場合は翌営業日)から起算して5営業日までに支払いを開始します。

##### 償還金請求権の失効

受益者は、償還金を支払開始日から10年間支払請求しないと権利を失います。

#### 換金(解約)請求権

受益者は、一部解約の実行を請求することができます。詳しくは、前述の「2 換金(解約)手続等」をご参照下さい。

### 第3【ファンドの経理状況】

ハイ・イールド ボンド オープンAコース

ハイ・イールド ボンド オープンBコース

(1)当ファンドの財務諸表は、「財務諸表等の用語、様式及び作成方法に関する規則」(昭和38年大蔵省令第59号)(以下「財務諸表等規則」という。)ならびに同規則第2条の2の規定により、「投資信託財産の計算に関する規則」(平成12年総理府令第133号)(以下「投資信託財産計算規則」という。)に基づいて作成しております。なお、財務諸表に記載している金額は、円単位で表示しております。

(2)当ファンドは、金融商品取引法第193条の2第1項の規定に基づき、第53期計算期間(2021年3月30日から2021年9月28日まで)の財務諸表について、EY新日本有限責任監査法人による監査を受けております。

#### 1【財務諸表】

## 【ハイ・イールド ボンド オープンAコース】

## (1) 【貸借対照表】

(単位：円)

|                 | 第52期<br>(2021年 3月29日現在) | 第53期<br>(2021年 9月28日現在) |
|-----------------|-------------------------|-------------------------|
| <b>資産の部</b>     |                         |                         |
| 流動資産            |                         |                         |
| コール・ローン         | 12,370,416              | 13,563,187              |
| 親投資信託受益証券       | 1,343,880,489           | 1,330,263,724           |
| 未収入金            | 35,300,000              | 33,300,000              |
| 流動資産合計          | 1,391,550,905           | 1,377,126,911           |
| 資産合計            | 1,391,550,905           | 1,377,126,911           |
| <b>負債の部</b>     |                         |                         |
| 流動負債            |                         |                         |
| 派生商品評価勘定        | 6,920,961               | 14,736,690              |
| 未払金             | 4,332,061               | 86,904                  |
| 未払収益分配金         | 23,055,589              | 22,422,972              |
| 未払解約金           | -                       | 1,000                   |
| 未払受託者報酬         | 376,192                 | 374,770                 |
| 未払委託者報酬         | 11,436,157              | 11,392,827              |
| 未払利息            | 6                       | 12                      |
| その他未払費用         | 14,983                  | 14,922                  |
| 流動負債合計          | 46,135,949              | 49,030,097              |
| 負債合計            | 46,135,949              | 49,030,097              |
| <b>純資産の部</b>    |                         |                         |
| 元本等             |                         |                         |
| 元本              | 1,646,827,851           | 1,601,640,902           |
| 剰余金             |                         |                         |
| 期末剰余金又は期末欠損金( ) | 301,412,895             | 273,544,088             |
| (分配準備積立金)       | 367,592,187             | 361,089,578             |
| 元本等合計           | 1,345,414,956           | 1,328,096,814           |
| 純資産合計           | 1,345,414,956           | 1,328,096,814           |
| 負債純資産合計         | 1,391,550,905           | 1,377,126,911           |



## (2)【損益及び剰余金計算書】

(単位:円)

|   | 第52期                |                     | 第53期                |                     |
|---|---------------------|---------------------|---------------------|---------------------|
|   | 自<br>2020年<br>9月29日 | 至<br>2021年<br>3月29日 | 自<br>2021年<br>3月30日 | 至<br>2021年<br>9月28日 |
| 営業収益                                      |                     |                     |                     |                     |
| 受取利息                                      |                     | 1                   |                     | -                   |
| 有価証券売買等損益                                 |                     | 156,927,684         |                     | 73,683,235          |
| 為替差損益                                     |                     | 59,232,377          |                     | 18,977,878          |
| 営業収益合計                                    |                     | 97,695,308          |                     | 54,705,357          |
| 営業費用                                      |                     |                     |                     |                     |
| 支払利息                                      |                     | 1,596               |                     | 1,693               |
| 受託者報酬                                     |                     | 376,192             |                     | 374,770             |
| 委託者報酬                                     |                     | 11,436,157          |                     | 11,392,827          |
| その他費用                                     |                     | 14,983              |                     | 20,862              |
| 営業費用合計                                    |                     | 11,828,928          |                     | 11,790,152          |
| 営業利益又は営業損失( )                             |                     | 85,866,380          |                     | 42,915,205          |
| 経常利益又は経常損失( )                             |                     | 85,866,380          |                     | 42,915,205          |
| 当期純利益又は当期純損失( )                           |                     | 85,866,380          |                     | 42,915,205          |
| 一部解約に伴う当期純利益金額の分配額又は一部解約に伴う当期純損失金額の分配額( ) |                     | 2,671,684           |                     | 974,772             |
| 期首剰余金又は期首欠損金( )                           |                     | 376,634,902         |                     | 301,412,895         |
| 剰余金増加額又は欠損金減少額                            |                     | 17,610,585          |                     | 9,916,972           |
| 当期一部解約に伴う剰余金増加額又は欠損金減少額                   |                     | 17,610,585          |                     | 9,916,972           |
| 剰余金減少額又は欠損金増加額                            |                     | 2,527,685           |                     | 1,565,626           |
| 当期追加信託に伴う剰余金減少額又は欠損金増加額                   |                     | 2,527,685           |                     | 1,565,626           |
| 分配金                                       |                     | 23,055,589          |                     | 22,422,972          |
| 期末剰余金又は期末欠損金( )                           |                     | 301,412,895         |                     | 273,544,088         |

## ( 3 ) 【注記表】

( 重要な会計方針に係る事項に関する注記 )

|                        |   |
|------------------------|---|
| 1. 運用資産の評価基準及び評価方法     | 親投資信託受益証券<br>基準価額で評価しております。<br>為替予約取引<br>計算日において予約為替の受渡日の対顧客先物相場の仲値で評価しております。   |
| 2. 費用・収益の計上基準          | 有価証券売買等損益<br>約定日基準で計上しております。<br>為替差損益<br>約定日基準で計上しております。  |
| 3. 金融商品の時価等に関する事項の補足説明 | 金融商品の時価には、市場価格に基づく価額のほか、市場価格がない場合には合理的に算定された価額が含まれております。当該価額の算定においては一定の前提条件等を採用しているため、異なる前提条件等によった場合、当該価額が異なることもあります。<br>また、デリバティブ取引に関する契約額等は、あくまでもデリバティブ取引における名目的な契約額または計算上の想定元本であり、当該金額自体がデリバティブ取引の市場リスクの大きさを示すものではありません。 |
| 4. その他                 | 当ファンドの計算期間は、信託約款の規定により、2021年 3月30日から2021年 9月28日までとなっております。  |

( 重要な会計上の見積りに関する注記 )

該当事項はありません。

( 貸借対照表に関する注記 )

| 第52期<br>2021年 3月29日現在  | 第53期<br>2021年 9月28日現在  |
|--|--|
| 1. 計算期間の末日における受益権の総数<br>1,646,827,851口                                       | 1. 計算期間の末日における受益権の総数<br>1,601,640,902口                                       |
| 2. 投資信託財産計算規則第55条の6第1項第10号に規定する額<br>元本の欠損 301,412,895円                       | 2. 投資信託財産計算規則第55条の6第1項第10号に規定する額<br>元本の欠損 273,544,088円                       |
| 3. 計算期間の末日における1単位当たりの純資産の額<br>1口当たり純資産額 0.8170円<br>(10,000口当たり純資産額) (8,170円) | 3. 計算期間の末日における1単位当たりの純資産の額<br>1口当たり純資産額 0.8292円<br>(10,000口当たり純資産額) (8,292円) |

( 損益及び剰余金計算書に関する注記 )

| 第52期<br>自 2020年 9月29日<br>至 2021年 3月29日 | 第53期<br>自 2021年 3月30日<br>至 2021年 9月28日 |
|--|--|
| 1. 運用の外部委託費用                           | 1. 運用の外部委託費用                           |

当ファンドの主要投資対象であるハイ・イールド ボンド  
オープンマザーファンドにおいて、信託財産の運用の指図に  
係る権限の全部又は一部を委託する為に要する費用  
なお、以下の金額は当該マザーファンドを投資対象とする全  
てのベビーファンドの合計額となっております。

支払金額 66,439,748円

## 2. 分配金の計算過程

| 項目                            |              |                |
|-------------------------------|--------------|----------------|
| 費用控除後の配当等収益額                  | A            | 31,066,239円    |
| 費用控除後・繰越欠損金補填<br>後の有価証券売買等損益額 | B            | 0円             |
| 収益調整金額                        | C            | 409,259,055円   |
| 分配準備積立金額                      | D            | 359,581,537円   |
| 当ファンドの分配対象収益額                 | E=A+B+C+D    | 799,906,831円   |
| 当ファンドの期末残存口数                  | F            | 1,646,827,851口 |
| 10,000口当たり収益分配対象<br>額         | G=E/F×10,000 | 4,857円         |
| 10,000口当たり分配金額                | H            | 140円           |
| 収益分配金金額                       | I=F×H/10,000 | 23,055,589円    |

当ファンドの主要投資対象であるハイ・イールド ボンド  
オープンマザーファンドにおいて、信託財産の運用の指図に  
係る権限の全部又は一部を委託する為に要する費用  
なお、以下の金額は当該マザーファンドを投資対象とする全  
てのベビーファンドの合計額となっております。

支払金額 70,630,469円

## 2. 分配金の計算過程

| 項目                            |              |                |
|-------------------------------|--------------|----------------|
| 費用控除後の配当等収益額                  | A            | 27,964,495円    |
| 費用控除後・繰越欠損金補填<br>後の有価証券売買等損益額 | B            | 0円             |
| 収益調整金額                        | C            | 400,022,718円   |
| 分配準備積立金額                      | D            | 355,548,055円   |
| 当ファンドの分配対象収益額                 | E=A+B+C+D    | 783,535,268円   |
| 当ファンドの期末残存口数                  | F            | 1,601,640,902口 |
| 10,000口当たり収益分配対象<br>額         | G=E/F×10,000 | 4,892円         |
| 10,000口当たり分配金額                | H            | 140円           |
| 収益分配金金額                       | I=F×H/10,000 | 22,422,972円    |

## （金融商品に関する注記）

### (1) 金融商品の状況に関する事項

| 第52期<br>自 2020年 9月29日<br>至 2021年 3月29日  | 第53期<br>自 2021年 3月30日<br>至 2021年 9月28日  |
|---|---|
| <p>1. 金融商品に対する取組方針<br/>当ファンドは、投資信託及び投資法人に関する法律第2条第4項に定める証券投資信託であり、信託約款に規定する運用の基本方針に従い、有価証券等の金融商品に対して投資として運用することを目的としております。</p> <p>2. 金融商品の内容及びその金融商品に係るリスク<br/>当ファンドが保有する金融商品の種類は、有価証券、デリバティブ取引、コール・ローン等の金銭債権及び金銭債務であります。</p> <p>当ファンドが保有する有価証券の詳細は、(その他の注記)の2 有価証券関係に記載しております。</p> <p>これらは、金利変動リスク、為替変動リスクなどの市場リスク、信用リスク及び流動性リスクにさらされております。</p> <p>当ファンドは、信託財産に属する資産の為替変動リスクの低減、並びに信託財産に属する外貨建資金の受渡を行うことを目的として、為替予約取引を利用しております。</p> <p>3. 金融商品に係るリスク管理体制</p> | <p>1. 金融商品に対する取組方針<br/>同左</p> <p>2. 金融商品の内容及びその金融商品に係るリスク<br/>同左</p> <p>3. 金融商品に係るリスク管理体制</p> |

|   |    |
|---|----|
| <p>委託会社においては、独立した投資リスク管理に関する委員会を設け、パフォーマンスの考査及び運用リスクの管理を行なっております。</p> <p>市場リスクの管理<br/>市場リスクに関しては、資産配分等の状況を常時、分析・把握し、投資方針に沿っているか等の管理を行なっております。</p> <p>信用リスクの管理<br/>信用リスクに関しては、発行体や取引先の財務状況等に関する情報収集・分析を常時、継続し、格付等の信用度に応じた組入制限等の管理を行なっております。</p> <p>流動性リスクの管理<br/>流動性リスクに関しては、必要に応じて市場流動性の状況を把握し、取引量や組入比率等の管理を行なっております。</p> | 同左 |
|---|----|

## (2)金融商品の時価等に関する事項

| 第52期<br>2021年 3月29日現在   | 第53期<br>2021年 9月28日現在                                     |
|---|---|
| <p>1. 貸借対照表計上額、時価及び差額<br/>貸借対照表上の金融商品は原則としてすべて時価で評価しているため、貸借対照表計上額と時価との差額はありませぬ。</p> <p>2. 時価の算定方法<br/>親投資信託受益証券<br/>（重要な会計方針に係る事項に関する注記）に記載しております。</p> <p>派生商品評価勘定<br/>デリバティブ取引については、（その他の注記）の 3 デリバティブ取引関係に記載しております。</p> <p>コール・ローン等の金銭債権及び金銭債務<br/>これらの科目は短期間で決済されるため、帳簿価額は時価と近似していることから、当該帳簿価額を時価としております。</p> | <p>1. 貸借対照表計上額、時価及び差額<br/>同左</p> <p>2. 時価の算定方法<br/>同左</p> |

## ( 関連当事者との取引に関する注記 )

| 第52期<br>自 2020年 9月29日<br>至 2021年 3月29日                                | 第53期<br>自 2021年 3月30日<br>至 2021年 9月28日 |
|---|--|
| 市場価格その他当該取引に係る公正な価格を勘案して、一般の取引条件と異なる関連当事者との取引は行なわれていないため、該当事項はございません。 | 同左                                     |

## ( その他の注記 )

## 1 元本の移動

| 第52期<br>自 2020年 9月29日<br>至 2021年 3月29日 |                | 第53期<br>自 2021年 3月30日<br>至 2021年 9月28日 |                |
|--|----------------|--|----------------|
| 期首元本額                                  | 1,713,539,492円 | 期首元本額                                  | 1,646,827,851円 |
| 期中追加設定元本額                              | 13,424,701円    | 期中追加設定元本額                              | 9,004,991円     |
| 期中一部解約元本額                              | 80,136,342円    | 期中一部解約元本額                              | 54,191,940円    |

## 2 有価証券関係 売買目的有価証券

| 種類        | 第52期<br>自 2020年 9月29日<br>至 2021年 3月29日 | 第53期<br>自 2021年 3月30日<br>至 2021年 9月28日 |
|-----------|--|--|
|           | 損益に含まれた評価差額（円）                         |  |
| 親投資信託受益証券 | 144,697,514                            | 70,515,951                             |
| 合計        | 144,697,514                            | 70,515,951                             |

## 3 デリバティブ取引関係

### デリバティブ取引の契約額等、時価及び評価損益

| 種類        | 第52期(2021年 3月29日現在) |           |               |           | 第53期(2021年 9月28日現在) |           |               |            |
|-----------|---------------------|-----------|---------------|-----------|---------------------|-----------|---------------|------------|
|           | 契約額等（円）             |           | 時価（円）         | 評価損益（円）   | 契約額等（円）             |           | 時価（円）         | 評価損益（円）    |
|           |                     | うち1年<br>超 |               |           |                     | うち1年<br>超 |               |            |
| 市場取引以外の取引 |                     |           |               |           |                     |           |               |            |
| 為替予約取引    |                     |           |               |           |                     |           |               |            |
| 売建        | 1,309,004,759       | -         | 1,315,925,720 | 6,920,961 | 1,290,271,141       | -         | 1,305,007,831 | 14,736,690 |
| 米ドル       | 1,309,004,759       | -         | 1,315,925,720 | 6,920,961 | 1,290,271,141       | -         | 1,305,007,831 | 14,736,690 |
| 合計        | 1,309,004,759       | -         | 1,315,925,720 | 6,920,961 | 1,290,271,141       | -         | 1,305,007,831 | 14,736,690 |

#### （注）時価の算定方法

##### 1 為替予約取引

1) 計算日において対顧客先物相場の仲値が発表されている外貨については以下のように評価しております。

計算日において為替予約の受渡日（以下「当該日」といいます）の対顧客先物相場の仲値が発表されている場合は、当該為替予約は当該仲値で評価しております。

計算日において当該日の対顧客先物相場の仲値が発表されていない場合は、以下の方法によっております。

- ・ 計算日に当該日を超える対顧客先物相場が発表されている場合には、当該日に最も近い前後二つの対顧客先物相場の仲値をもとに計算したレートを用いております。
- ・ 計算日に当該日を超える対顧客先物相場が発表されていない場合には、当該日に最も近い発表されている対顧客先物相場の仲値を用いております。

2)計算日に対顧客先物相場の仲値が発表されていない外貨については、計算日の対顧客相場の仲値で評価しております。

上記取引でヘッジ会計が適用されているものはございません。

#### (4)【附属明細表】

##### 第1 有価証券明細表

##### (1)株式(2021年9月28日現在)

該当事項はありません。

##### (2)株式以外の有価証券(2021年9月28日現在)

(単位:円)

| 種類        | 通貨  | 銘柄                      | 券面総額        | 評価額                     | 備考 |
|-----------|-----|-------------------------|-------------|-------------------------|----|
| 親投資信託受益証券 | 日本円 | ハイ・イールド ボンド オープンマザーファンド | 144,975,231 | 1,330,263,724           |    |
|           | 小計  | 銘柄数：1<br>組入時価比率：100.2%  | 144,975,231 | 1,330,263,724<br>100.0% |    |
| 合計        |     |                         |             | 1,330,263,724           |    |

(注1)投資信託受益証券、投資証券及び親投資信託受益証券における券面総額の数値は、証券数を表示しております。

(注2)比率は左より組入時価の純資産に対する比率、及び各小計欄の合計金額に対する比率であります。

##### 第2 デリバティブ取引及び為替予約取引の契約額等及び時価の状況表

財務諸表における注記事項として記載しているため省略しております。

## 【ハイ・イールド ボンド オープンBコース】

## ( 1 ) 【貸借対照表】

( 単位 : 円 )

|                  | 第52期<br>(2021年 3月29日現在) | 第53期<br>(2021年 9月28日現在) |
|------------------|-------------------------|-------------------------|
| <b>資産の部</b>      |                         |                         |
| 流動資産             |                         |                         |
| コール・ローン          | 40,959,647              | 37,613,989              |
| 親投資信託受益証券        | 3,714,033,488           | 3,685,738,289           |
| 未収入金             | 106,600,000             | 107,000,000             |
| 流動資産合計           | 3,861,593,135           | 3,830,352,278           |
| 資産合計             | 3,861,593,135           | 3,830,352,278           |
| <b>負債の部</b>      |                         |                         |
| 流動負債             |                         |                         |
| 未払収益分配金          | 70,027,020              | 67,537,101              |
| 未払解約金            | 22,804                  | 3,063,366               |
| 未払受託者報酬          | 1,009,774               | 1,044,661               |
| 未払委託者報酬          | 30,696,997              | 31,757,559              |
| 未払利息             | 21                      | 33                      |
| その他未払費用          | 40,328                  | 41,724                  |
| 流動負債合計           | 101,796,944             | 103,444,444             |
| 負債合計             | 101,796,944             | 103,444,444             |
| <b>純資産の部</b>     |                         |                         |
| 元本等              |                         |                         |
| 元本               | 5,001,930,054           | 4,824,078,674           |
| 剰余金              |                         |                         |
| 期末剰余金又は期末欠損金 ( ) | 1,242,133,863           | 1,097,170,840           |
| ( 分配準備積立金 )      | 273,418,116             | 275,411,844             |
| 元本等合計            | 3,759,796,191           | 3,726,907,834           |
| 純資産合計            | 3,759,796,191           | 3,726,907,834           |
| 負債純資産合計          | 3,861,593,135           | 3,830,352,278           |

## （２）【損益及び剰余金計算書】

（単位：円）

|   | 第52期 |               | 第53期 |               |
|---|------|---------------|------|---------------|
|   | 自    | 2020年 9月29日   | 自    | 2021年 3月30日   |
|   | 至    | 2021年 3月29日   | 至    | 2021年 9月28日   |
| 営業収益                                      |      |               |      |               |
| 受取利息                                      |      | 2             |      | -             |
| 有価証券売買等損益                                 |      | 421,155,170   |      | 204,904,801   |
| 営業収益合計                                    |      | 421,155,172   |      | 204,904,801   |
| 営業費用                                      |      |               |      |               |
| 支払利息                                      |      | 4,416         |      | 4,900         |
| 受託者報酬                                     |      | 1,009,774     |      | 1,044,661     |
| 委託者報酬                                     |      | 30,696,997    |      | 31,757,559    |
| その他費用                                     |      | 40,328        |      | 41,724        |
| 営業費用合計                                    |      | 31,751,515    |      | 32,848,844    |
| 営業利益又は営業損失（ ）                             |      | 389,403,657   |      | 172,055,957   |
| 経常利益又は経常損失（ ）                             |      | 389,403,657   |      | 172,055,957   |
| 当期純利益又は当期純損失（ ）                           |      | 389,403,657   |      | 172,055,957   |
| 一部解約に伴う当期純利益金額の分配額又は一部解約に伴う当期純損失金額の分配額（ ） |      | 7,509,969     |      | 4,460,970     |
| 期首剰余金又は期首欠損金（ ）                           |      | 1,599,395,359 |      | 1,242,133,863 |
| 剰余金増加額又は欠損金減少額                            |      | 68,470,597    |      | 61,849,897    |
| 当期一部解約に伴う剰余金増加額又は欠損金減少額                   |      | 68,470,597    |      | 61,849,897    |
| 剰余金減少額又は欠損金増加額                            |      | 23,075,769    |      | 16,944,760    |
| 当期追加信託に伴う剰余金減少額又は欠損金増加額                   |      | 23,075,769    |      | 16,944,760    |
| 分配金                                       |      | 70,027,020    |      | 67,537,101    |
| 期末剰余金又は期末欠損金（ ）                           |      | 1,242,133,863 |      | 1,097,170,840 |



## (3)【注記表】

## (重要な会計方針に係る事項に関する注記)

|                       |   |
|-----------------------|---|
| 1.運用資産の評価基準及び評価方法     | 親投資信託受益証券<br>基準価額で評価しております。   |
| 2.費用・収益の計上基準          | 有価証券売買等損益<br>約定日基準で計上しております。  |
| 3.金融商品の時価等に関する事項の補足説明 | 金融商品の時価には、市場価格に基づく価額のほか、市場価格がない場合には合理的に算定された価額が含まれております。当該価額の算定においては一定の前提条件等を採用しているため、異なる前提条件等によった場合、当該価額が異なることもあります。 |
| 4.その他                 | 当ファンドの計算期間は、信託約款の規定により、2021年3月30日から2021年9月28日までとなっております。  |

## (重要な会計上の見積りに関する注記)

該当事項はありません。

## (貸借対照表に関する注記)

| 第52期<br>2021年3月29日現在   | 第53期<br>2021年9月28日現在   |
|--|--|
| 1. 計算期間の末日における受益権の総数<br>5,001,930,054口                                       | 1. 計算期間の末日における受益権の総数<br>4,824,078,674口                                       |
| 2. 投資信託財産計算規則第55条の6第1項第10号に規定する額<br><br>元本の欠損 1,242,133,863円                 | 2. 投資信託財産計算規則第55条の6第1項第10号に規定する額<br><br>元本の欠損 1,097,170,840円                 |
| 3. 計算期間の末日における1単位当たりの純資産の額<br>1口当たり純資産額 0.7517円<br>(10,000口当たり純資産額) (7,517円) | 3. 計算期間の末日における1単位当たりの純資産の額<br>1口当たり純資産額 0.7726円<br>(10,000口当たり純資産額) (7,726円) |

## (損益及び剰余金計算書に関する注記)

| 第52期<br>自 2020年 9月29日<br>至 2021年 3月29日  | 第53期<br>自 2021年 3月30日<br>至 2021年 9月28日 |             |  |              |   |             |   |    |  |  |              |   |             |
|---|--|-------------|--|--------------|---|-------------|---|----|--|--|--------------|---|-------------|
| <p>1.運用の外部委託費用</p> <p>当ファンドの主要投資対象であるハイ・イールド ボンド オープンマザーファンドにおいて、信託財産の運用の指図に係わる権限の全部又は一部を委託する為に要する費用</p> <p>なお、以下の金額は当該マザーファンドを投資対象とする全てのベビーファンドの合計額となっております。</p> <p>支払金額 66,439,748円</p> <p>2.分配金の計算過程</p> <table border="1"> <thead> <tr> <th>項目</th> <th></th> <th></th> </tr> </thead> <tbody> <tr> <td>費用控除後の配当等収益額</td> <td>A</td> <td>87,638,430円</td> </tr> </tbody> </table> | 項目                                     |             |  | 費用控除後の配当等収益額 | A | 87,638,430円 | <p>1.運用の外部委託費用</p> <p>当ファンドの主要投資対象であるハイ・イールド ボンド オープンマザーファンドにおいて、信託財産の運用の指図に係わる権限の全部又は一部を委託する為に要する費用</p> <p>なお、以下の金額は当該マザーファンドを投資対象とする全てのベビーファンドの合計額となっております。</p> <p>支払金額 70,630,469円</p> <p>2.分配金の計算過程</p> <table border="1"> <thead> <tr> <th>項目</th> <th></th> <th></th> </tr> </thead> <tbody> <tr> <td>費用控除後の配当等収益額</td> <td>A</td> <td>83,011,750円</td> </tr> </tbody> </table> | 項目 |  |  | 費用控除後の配当等収益額 | A | 83,011,750円 |
| 項目  |  |             |  |              |   |             |   |    |  |  |              |   |             |
| 費用控除後の配当等収益額  | A                                      | 87,638,430円 |  |              |   |             |   |    |  |  |              |   |             |
| 項目  |  |             |  |              |   |             |   |    |  |  |              |   |             |
| 費用控除後の配当等収益額  | A                                      | 83,011,750円 |  |              |   |             |   |    |  |  |              |   |             |

|                           |              |                |                           |              |                |
|---------------------------|--------------|----------------|---------------------------|--------------|----------------|
| 費用控除後・繰越欠損金補填後の有価証券売買等損益額 | B            | 0円             | 費用控除後・繰越欠損金補填後の有価証券売買等損益額 | B            | 0円             |
| 収益調整金額                    | C            | 374,667,294円   | 収益調整金額                    | C            | 365,371,188円   |
| 分配準備積立金額                  | D            | 255,806,706円   | 分配準備積立金額                  | D            | 259,937,195円   |
| 当ファンドの分配対象収益額             | E=A+B+C+D    | 718,112,430円   | 当ファンドの分配対象収益額             | E=A+B+C+D    | 708,320,133円   |
| 当ファンドの期末残存口数              | F            | 5,001,930,054口 | 当ファンドの期末残存口数              | F            | 4,824,078,674口 |
| 10,000口当たり収益分配対象額         | G=E/F×10,000 | 1,435円         | 10,000口当たり収益分配対象額         | G=E/F×10,000 | 1,468円         |
| 10,000口当たり分配金額            | H            | 140円           | 10,000口当たり分配金額            | H            | 140円           |
| 収益分配金金額                   | I=F×H/10,000 | 70,027,020円    | 収益分配金金額                   | I=F×H/10,000 | 67,537,101円    |

## (金融商品に関する注記)

## (1)金融商品の状況に関する事項

| 第52期<br>自 2020年 9月29日<br>至 2021年 3月29日   | 第53期<br>自 2021年 3月30日<br>至 2021年 9月28日   |
|--|--|
| <p>1.金融商品に対する取組方針</p> <p>当ファンドは、投資信託及び投資法人に関する法律第2条第4項に定める証券投資信託であり、信託約款に規定する運用の基本方針に従い、有価証券等の金融商品に対して投資として運用することを目的としております。</p> <p>2.金融商品の内容及びその金融商品に係るリスク</p> <p>当ファンドが保有する金融商品の種類は、有価証券、コール・ローン等の金銭債権及び金銭債務であります。</p> <p>当ファンドが保有する有価証券の詳細は、(その他の注記)の2 有価証券関係に記載しております。</p> <p>これらは、金利変動リスク、為替変動リスクなどの市場リスク、信用リスク及び流動性リスクにさらされております。</p> <p>3.金融商品に係るリスク管理体制</p> <p>委託会社においては、独立した投資リスク管理に関する委員会を設け、パフォーマンスの考査及び運用リスクの管理を行なっております。</p> <p>市場リスクの管理</p> <p>市場リスクに関しては、資産配分等の状況を常時、分析・把握し、投資方針に沿っているか等の管理を行なっております。</p> <p>信用リスクの管理</p> <p>信用リスクに関しては、発行体や取引先の財務状況等に関する情報収集・分析を常時、継続し、格付等の信用度に応じた組入制限等の管理を行なっております。</p> <p>流動性リスクの管理</p> <p>流動性リスクに関しては、必要に応じて市場流動性の状況を把握し、取引量や組入比率等の管理を行なっております。</p> | <p>1.金融商品に対する取組方針</p> <p>同左</p> <p>2.金融商品の内容及びその金融商品に係るリスク</p> <p>同左</p> <p>3.金融商品に係るリスク管理体制</p> <p>同左</p> |

## (2)金融商品の時価等に関する事項

| 第52期<br>2021年 3月29日現在  | 第53期<br>2021年 9月28日現在                                     |
|--|---|
| <p>1. 貸借対照表計上額、時価及び差額<br/>貸借対照表上の金融商品は原則としてすべて時価で評価しているため、貸借対照表計上額と時価との差額はありません。</p> <p>2. 時価の算定方法<br/>親投資信託受益証券<br/>（重要な会計方針に係る事項に関する注記）に記載しております。</p> <p>コール・ローン等の金銭債権及び金銭債務<br/>これらの科目は短期間で決済されるため、帳簿価額は時価と近似していることから、当該帳簿価額を時価としております。</p> | <p>1. 貸借対照表計上額、時価及び差額<br/>同左</p> <p>2. 時価の算定方法<br/>同左</p> |

## （関連当事者との取引に関する注記）

| 第52期<br>自 2020年 9月29日<br>至 2021年 3月29日                                | 第53期<br>自 2021年 3月30日<br>至 2021年 9月28日 |
|---|--|
| 市場価格その他当該取引に係る公正な価格を勘案して、一般の取引条件と異なる関連当事者との取引は行なわれていないため、該当事項はございません。 | 同左                                     |

## （その他の注記）

## 1 元本の移動

| 第52期<br>自 2020年 9月29日<br>至 2021年 3月29日 | 第53期<br>自 2021年 3月30日<br>至 2021年 9月28日 |
|--|--|
| 期首元本額 5,142,650,873円                   | 期首元本額 5,001,930,054円                   |
| 期中追加設定元本額 79,499,448円                  | 期中追加設定元本額 71,279,211円                  |
| 期中一部解約元本額 220,220,267円                 | 期中一部解約元本額 249,130,591円                 |

## 2 有価証券関係

## 売買目的有価証券

| 種類        | 第52期<br>自 2020年 9月29日<br>至 2021年 3月29日 | 第53期<br>自 2021年 3月30日<br>至 2021年 9月28日 |
|-----------|--|--|
|           | 損益に含まれた評価差額（円）                         | 損益に含まれた評価差額（円）                         |
| 親投資信託受益証券 | 403,143,644                            | 195,337,139                            |
| 合計        | 403,143,644                            | 195,337,139                            |

## 3 デリバティブ取引関係

該当事項はありません。

#### （４）【附属明細表】

##### 第1 有価証券明細表

##### (1) 株式(2021年9月28日現在)

該当事項はありません。

##### (2) 株式以外の有価証券(2021年9月28日現在)

(単位:円)

| 種類        | 通貨  | 銘柄                      | 券面総額        | 評価額                     | 備考 |
|-----------|-----|-------------------------|-------------|-------------------------|----|
| 親投資信託受益証券 | 日本円 | ハイ・イールド ボンド オープンマザーファンド | 401,680,321 | 3,685,738,289           |    |
|           | 小計  | 銘柄数：1<br>組入時価比率：98.9%   | 401,680,321 | 3,685,738,289<br>100.0% |    |
| 合計        |     |                         |             | 3,685,738,289           |    |

(注1)投資信託受益証券、投資証券及び親投資信託受益証券における券面総額の数値は、証券数を表示しております。

(注2)比率は左より組入時価の純資産に対する比率、及び各小計欄の合計金額に対する比率であります。

##### 第2 デリバティブ取引及び為替予約取引の契約額等及び時価の状況表

該当事項はありません。

#### （参考）

「ハイ・イールド ボンド オープンAコース」および「ハイ・イールド ボンド オープンBコース」は「ハイ・イールド ボンド オープンマザーファンド」受益証券を主要投資対象としており、貸借対照表の資産の部に計上された親投資信託受益証券は、すべて同親投資信託の受益証券です。

なお、以下に記載した状況は監査の対象外となっております。

#### ハイ・イールド ボンド オープンマザーファンド

##### 貸借対照表

(単位:円)

(2021年 9月28日現在)

|         |                |
|---------|----------------|
| 資産の部    |                |
| 流動資産    |                |
| 預金      | 1,626,020,747  |
| コール・ローン | 493,372,424    |
| 社債券     | 27,392,709,649 |
| 未収入金    | 151,493,399    |
| 未収利息    | 368,816,930    |
| 前払費用    | 6,339,264      |
| 流動資産合計  | 30,038,752,413 |
| 資産合計    | 30,038,752,413 |

(2021年 9月28日現在)

|                 |                |
|-----------------|----------------|
| 負債の部            |                |
| 流動負債            |                |
| 未払金             | 278,155,200    |
| 未払解約金           | 197,800,000    |
| 未払利息            | 438            |
| 流動負債合計          | 475,955,638    |
| 負債合計            | 475,955,638    |
| 純資産の部           |                |
| 元本等             |                |
| 元本              | 3,221,823,153  |
| 剰余金             |                |
| 期末剰余金又は期末欠損金（ ） | 26,340,973,622 |
| 元本等合計           | 29,562,796,775 |
| 純資産合計           | 29,562,796,775 |
| 負債純資産合計         | 30,038,752,413 |

## 注記表

(重要な会計方針に係る事項に関する注記)

|                        |   |
|------------------------|---|
| 1. 運用資産の評価基準及び評価方法     | 社債券<br>原則として時価で評価しております。<br>時価評価にあたっては、価格情報会社の提供する価額等で評価しております。   |
| 2. 外貨建資産・負債の本邦通貨への換算基準 | 信託財産に属する外貨建資産・負債の円換算は、原則として、わが国における計算期間末日の対顧客電信売買相場の仲値によって計算しております。   |
| 3. 費用・収益の計上基準          | 有価証券売買等損益<br>約定日基準で計上しております。<br>為替差損益<br>約定日基準で計上しております。  |
| 4. 金融商品の時価等に関する事項の補足説明 | 金融商品の時価には、市場価格に基づく価額のほか、市場価格がない場合には合理的に算定された価額が含まれております。当該価額の算定においては一定の前提条件等を採用しているため、異なる前提条件等によった場合、当該価額が異なることもあります。 |

(重要な会計上の見積りに関する注記)

該当事項はありません。

(貸借対照表に関する注記)

|                            |           |
|----------------------------|-----------|
| 2021年 9月28日現在              |           |
| 1. 計算期間の末日における1単位当たりの純資産の額 |           |
| 1口当たり純資産額                  | 9.1758円   |
| (10,000口当たり純資産額)           | (91,758円) |

(金融商品に関する注記)

(1)金融商品の状況に関する事項

自 2021年 3月30日

至 2021年 9月28日

## 1. 金融商品に対する取組方針

当ファンドは、投資信託及び投資法人に関する法律第2条第4項に定める証券投資信託であり、信託約款に規定する運用の基本方針に従い、有価証券等の金融商品に対して投資として運用することを目的としております。

## 2. 金融商品の内容及びその金融商品に係るリスク

当ファンドが保有する金融商品の種類は、有価証券、コール・ローン等の金銭債権及び金銭債務であります。

当ファンドが保有する有価証券の詳細は、附属明細表に記載しております。

これらは、金利変動リスク、為替変動リスクなどの市場リスク、信用リスク及び流動性リスクにさらされております。

## 3. 金融商品に係るリスク管理体制

委託会社においては、独立した投資リスク管理に関する委員会を設け、パフォーマンスの考査及び運用リスクの管理を行なっております。

## 市場リスクの管理

市場リスクに関しては、資産配分等の状況を常時、分析・把握し、投資方針に沿っているか等の管理を行なっております。

## 信用リスクの管理

信用リスクに関しては、発行体や取引先の財務状況等に関する情報収集・分析を常時、継続し、格付等の信用度に応じた組入制限等の管理を行なっております。

## 流動性リスクの管理

流動性リスクに関しては、必要に応じて市場流動性の状況を把握し、取引量や組入比率等の管理を行なっております。

## (2) 金融商品の時価等に関する事項

2021年 9月28日現在

## 1. 貸借対照表計上額、時価及び差額

貸借対照表上の金融商品は原則としてすべて時価で評価しているため、貸借対照表計上額と時価との差額はありませ

## 2. 時価の算定方法

## 社債券

（重要な会計方針に係る事項に関する注記）に記載しております。

## コール・ローン等の金銭債権及び金銭債務

これらの科目は短期間で決済されるため、帳簿価額は時価と近似していることから、当該帳簿価額を時価としております。

## （その他の注記）

## 元本の移動及び期末元本額の内訳

2021年 9月28日現在

|                                  |                |
|----------------------------------|----------------|
| 期首                               | 2021年 3月30日    |
| 本報告書における開示対象ファンドの期首における当ファンドの元本額 | 3,282,124,979円 |
| 同期中における追加設定元本額                   | 554,440,609円   |
| 同期中における一部解約元本額                   | 614,742,435円   |
| 期末元本額                            | 3,221,823,153円 |
| 期末元本額の内訳*                        |                |
| ハイ・イールド ボンド オープンAコース             | 144,975,231円   |
| ハイ・イールド ボンド オープンBコース             | 401,680,321円   |
| ハイ・イールド ボンド オープンCコース             | 13,432,046円    |
| ハイ・イールド ボンド オープンDコース             | 133,073,961円   |
| ハイブリッド・インカムオープン                  | 77,582,758円    |
| ハイ・イールド ボンド オープンAコース（野村SMA向け）    | 217,208,499円   |

|   |                |
|---|----------------|
| ハイ・イールド ボンド オープン B コース(野村 S M A 向け)       | 185,295,150円   |
| ハイ・イールド ボンド オープン A コース(野村 S M A ・ E W 向け) | 1,053,425,022円 |
| ハイ・イールド ボンド オープン B コース(野村 S M A ・ E W 向け) | 995,150,165円   |

\*は当該親投資信託受益証券を投資対象とする証券投資信託ごとの元本額

## 附属明細表

### 第1 有価証券明細表

#### (1) 株式(2021年9月28日現在)

該当事項はありません。

#### (2) 株式以外の有価証券(2021年9月28日現在)

| 種類  | 通貨  | 銘柄                         | 券面総額         | 評価額          | 備考 |
|-----|-----|----------------------------|--------------|--------------|----|
| 社債券 | 米ドル | 1011778 BC / NEW RED FIN   | 75,000.00    | 79,031.25    |    |
|     |     | 1011778 BC / NEW RED FIN   | 175,000.00   | 178,500.00   |    |
|     |     | 1011778 BC / NEW RED FIN   | 725,000.00   | 722,643.75   |    |
|     |     | ACRISURE LLC / FIN INC     | 250,000.00   | 248,542.50   |    |
|     |     | ACURIS FIN US/ACURIS FIN   | 200,000.00   | 200,748.00   |    |
|     |     | ADAMS HOMES INC            | 150,000.00   | 157,324.50   |    |
|     |     | ADIANT US LLC              | 150,000.00   | 163,208.62   |    |
|     |     | ADT SEC CORP               | 225,000.00   | 224,718.75   |    |
|     |     | ADTALEM GLOBAL EDUCATION   | 625,000.00   | 638,281.25   |    |
|     |     | AETHON UN/AETHIN UN FIN    | 275,000.00   | 298,375.00   |    |
|     |     | AFFINITY GAMING            | 600,000.00   | 631,500.00   |    |
|     |     | AG ISSUER LLC              | 200,000.00   | 210,750.00   |    |
|     |     | AHERN RENTALS INC          | 300,000.00   | 294,397.50   |    |
|     |     | AIR CANADA                 | 175,000.00   | 176,281.73   |    |
|     |     | ALBERTSONS COS LLC/SAFEWAY | 175,000.00   | 186,812.50   |    |
|     |     | ALBERTSONS COS/SAFEWAY     | 175,000.00   | 179,156.25   |    |
|     |     | ALBERTSONS COS/SAFEWAY     | 675,000.00   | 712,206.00   |    |
|     |     | ALBERTSONS COS/SAFEWAY     | 175,000.00   | 175,054.25   |    |
|     |     | ALBERTSONS COS/SAFEWAY     | 75,000.00    | 81,177.75    |    |
|     |     | ALLEGHENY TECHNOLOGIES     | 150,000.00   | 158,812.50   |    |
|     |     | ALLEGHENY TECHNOLOGIES     | 175,000.00   | 176,531.25   |    |
|     |     | ALLEGHENY TECHNOLOGIES     | 325,000.00   | 327,439.12   |    |
|     |     | ALLIED UNI HLD / ALL FIN   | 200,000.00   | 199,750.00   |    |
|     |     | ALLIED UNIVERSAL HOLDCO    | 1,300,000.00 | 1,379,625.00 |    |
|     |     | ALTICE FINANCING SA        | 400,000.00   | 392,500.00   |    |
|     |     | ALTICE FINANCING SA        | 200,000.00   | 200,250.00   |    |
|     |     | ALTICE FRANCE SA           | 800,000.00   | 864,000.00   |    |
|     |     | ALTICE FRANCE SA           | 225,000.00   | 229,781.25   |    |

|                          |            |            |  |
|--------------------------|------------|------------|--|
| ALTICE FRANCE SA         | 400,000.00 | 394,500.00 |  |
| ALTICE FRANCE SA         | 400,000.00 | 399,500.00 |  |
| AMC NETWORKS INC         | 175,000.00 | 175,329.00 |  |
| AMERICAN AIRLINES GROUP  | 300,000.00 | 301,500.00 |  |
| AMERICAN AIRLINES INC    | 700,000.00 | 870,625.00 |  |
| AMERICAN AIRLINES/AADVAN | 200,000.00 | 210,250.00 |  |
| AMERICAN AIRLINES/AADVAN | 200,000.00 | 216,250.00 |  |
| AMERIGAS PART/FIN CORP   | 300,000.00 | 332,251.50 |  |
| AMERIGAS PART/FIN CORP   | 150,000.00 | 170,063.25 |  |
| ANTERO MIDSTREAM PART/FI | 300,000.00 | 328,875.00 |  |
| ANTERO MIDSTREAM PART/FI | 150,000.00 | 155,422.47 |  |
| ANTERO MIDSTREAM PART/FI | 175,000.00 | 182,878.50 |  |
| ANTERO RESOURCES CORP    | 175,000.00 | 183,531.25 |  |
| ANTERO RESOURCES MIDSTRE | 150,000.00 | 155,231.67 |  |
| APACHE CORP              | 150,000.00 | 162,972.75 |  |
| APACHE CORP              | 225,000.00 | 247,218.75 |  |
| APACHE CORP              | 225,000.00 | 243,000.00 |  |
| APACHE CORP              | 200,000.00 | 227,140.00 |  |
| API GROUP DE INC         | 150,000.00 | 147,562.50 |  |
| ARAMARK SERVICES INC     | 625,000.00 | 658,593.75 |  |
| ARAMARK SERVICES INC     | 400,000.00 | 415,500.00 |  |
| ARCHROCK PARTNERS LP/FIN | 200,000.00 | 210,689.00 |  |
| ARCHROCK PARTNERS LP/FIN | 525,000.00 | 548,625.00 |  |
| ARCONIC CORP             | 300,000.00 | 315,750.00 |  |
| ARCONIC INC              | 200,000.00 | 235,750.00 |  |
| ARCONIC ROLLED PRODUCTS  | 175,000.00 | 184,406.25 |  |
| ARDAGH PKG FIN/HLDGS USA | 800,000.00 | 818,200.00 |  |
| ASCENT RESOURCES/ARU FIN | 275,000.00 | 284,460.00 |  |
| ASCENT RESOURCES/ARU FIN | 175,000.00 | 239,968.75 |  |
| ASGN INCORPORATED        | 650,000.00 | 677,030.25 |  |
| ASHTON WOODS USA/FINANCE | 150,000.00 | 151,312.50 |  |
| ASHTON WOODS USA/FINANCE | 425,000.00 | 426,593.75 |  |
| ATLAS LUXCO 4 / ALL UNI  | 200,000.00 | 199,500.00 |  |
| AVAYA INC                | 200,000.00 | 211,000.00 |  |
| AVIS BUDGET CAR/FINANCE  | 525,000.00 | 549,596.25 |  |
| AVIS BUDGET CAR/FINANCE  | 100,000.00 | 104,525.00 |  |
| AVIS BUDGET CAR/FINANCE  | 450,000.00 | 465,187.50 |  |
| AVIS BUDGET CAR/FINANCE  | 200,000.00 | 211,344.46 |  |
| BANK OF AMERICA CORP     | 100,000.00 | 116,945.00 |  |
| BANK OF AMERICA CORP     | 125,000.00 | 133,046.87 |  |
| BAUSCH HEALTH AMERICAS   | 425,000.00 | 454,529.00 |  |
| BAUSCH HEALTH COS INC    | 265,000.00 | 271,161.25 |  |



|                          |              |              |
|--------------------------|--------------|--------------|
| BAUSCH HEALTH COS INC    | 300,000.00   | 314,253.00   |
| BAUSCH HEALTH COS INC    | 400,000.00   | 407,500.00   |
| BAUSCH HEALTH COS INC    | 200,000.00   | 188,745.00   |
| BAUSCH HEALTH COS INC    | 375,000.00   | 369,843.75   |
| BAUSCH HEALTH COS INC    | 300,000.00   | 279,375.00   |
| BAUSCH HEALTH COS INC    | 300,000.00   | 305,528.58   |
| BAUSCH HEALTH COS INC    | 425,000.00   | 396,875.62   |
| BAUSCH HEALTH COS INC    | 200,000.00   | 183,250.00   |
| BEACON ROOFING SUPPLY IN | 100,000.00   | 104,250.00   |
| BEACON ROOFING SUPPLY IN | 200,000.00   | 199,500.00   |
| BEAZER HOMES USA         | 650,000.00   | 670,572.50   |
| BEAZER HOMES USA         | 400,000.00   | 444,000.00   |
| BERRY GLOBAL ESCROW CORP | 300,000.00   | 316,002.00   |
| BERRY GLOBAL ESCROW CORP | 100,000.00   | 105,505.00   |
| BERRY GLOBAL INC         | 90,000.00    | 91,699.20    |
| BLACKSTONE MORTGAGE TR   | 275,000.00   | 275,000.00   |
| BLUE RACER MID LLC/FINAN | 175,000.00   | 189,875.00   |
| BLUE RACER MID LLC/FINAN | 75,000.00    | 78,394.87    |
| BOMBARDIER INC           | 275,000.00   | 279,452.25   |
| BOOZ ALLEN HAMILTON INC  | 150,000.00   | 154,207.50   |
| BOYNE USA INC            | 150,000.00   | 154,687.50   |
| BRISTOW GROUP INC        | 475,000.00   | 492,323.25   |
| BROOKFIELD PPTY REIT INC | 200,000.00   | 198,930.00   |
| BROOKFIELD RESID PROPERT | 200,000.00   | 204,250.00   |
| BROOKFIELD RESID PROPERT | 150,000.00   | 153,937.50   |
| BUILDERS FIRSTSOURCE INC | 181,000.00   | 193,217.50   |
| BUILDERS FIRSTSOURCE INC | 100,000.00   | 107,249.00   |
| BURFORD CAPITAL GLBL FIN | 200,000.00   | 212,244.00   |
| BWAY HOLDING CO          | 1,025,000.00 | 1,037,171.87 |
| CABLE ONE INC            | 150,000.00   | 151,267.50   |
| CALLON PETROLEUM CO      | 300,000.00   | 295,102.50   |
| CALLON PETROLEUM CO      | 150,000.00   | 142,980.75   |
| CALPINE CORP             | 285,000.00   | 293,550.00   |
| CALPINE CORP             | 425,000.00   | 437,218.75   |
| CALPINE CORP             | 550,000.00   | 561,544.50   |
| CALPINE CORP             | 150,000.00   | 149,019.75   |
| CALPINE CORP             | 100,000.00   | 101,375.00   |
| CARLSON TRAVEL INC       | 200,000.00   | 178,809.00   |
| CARLYLE AVIATION ELEVATE | 950,000.00   | 947,625.00   |
| CARNIVAL CORP            | 375,000.00   | 435,468.75   |
| CARNIVAL CORP            | 725,000.00   | 775,750.00   |
| CARNIVAL CORP            | 1,425,000.00 | 1,485,918.75 |
| CARNIVAL CORP            | 325,000.00   | 375,417.25   |

|                          |              |              |
|--------------------------|--------------|--------------|
| CARNIVAL CORP            | 325,000.00   | 328,859.37   |
| CARPENTER TECHNOLOGY     | 275,000.00   | 296,875.78   |
| CATALENT PHARMA SOLUTION | 175,000.00   | 175,000.00   |
| CCO HLDGS LLC/CAP CORP   | 675,000.00   | 704,889.00   |
| CCO HLDGS LLC/CAP CORP   | 800,000.00   | 837,000.00   |
| CCO HLDGS LLC/CAP CORP   | 225,000.00   | 244,687.50   |
| CCO HLDGS LLC/CAP CORP   | 400,000.00   | 420,600.00   |
| CCO HLDGS LLC/CAP CORP   | 1,000,000.00 | 1,041,500.00 |
| CCO HLDGS LLC/CAP CORP   | 400,000.00   | 410,080.00   |
| CCO HLDGS LLC/CAP CORP   | 1,075,000.00 | 1,113,968.75 |
| CCO HLDGS LLC/CAP CORP   | 425,000.00   | 435,359.37   |
| CCO HLDGS LLC/CAP CORP   | 225,000.00   | 224,718.75   |
| CDW LLC/CDW FINANCE      | 250,000.00   | 260,297.50   |
| CDW LLC/CDW FINANCE      | 150,000.00   | 156,937.50   |
| CDW LLC/CDW FINANCE      | 200,000.00   | 205,292.00   |
| CEDAR FAIR LP/CANADA'S W | 375,000.00   | 379,415.62   |
| CEDAR FAIR/CAN/MAGNUM/MI | 300,000.00   | 313,899.00   |
| GEMEX SAB DE CV          | 200,000.00   | 201,752.00   |
| GENTENE CORP             | 450,000.00   | 473,062.50   |
| GENTENE CORP             | 150,000.00   | 151,500.00   |
| GENTENE CORP             | 550,000.00   | 600,187.50   |
| GENTENE CORP             | 375,000.00   | 389,133.75   |
| GENTENE CORP             | 250,000.00   | 257,175.00   |
| GENTENE CORP             | 200,000.00   | 200,000.00   |
| CENTRAL GARDEN & PET CO  | 150,000.00   | 153,783.00   |
| CENTURY COMMUNITIES      | 325,000.00   | 344,093.75   |
| CENTURY COMMUNITIES      | 100,000.00   | 102,125.00   |
| CENTURYLINK INC          | 200,000.00   | 220,500.00   |
| CENTURYLINK INC          | 275,000.00   | 305,593.75   |
| CENTURYLINK INC          | 375,000.00   | 391,293.75   |
| CENTURYLINK INC          | 150,000.00   | 153,994.50   |
| CHENIERE ENERGY INC      | 275,000.00   | 291,434.00   |
| CHENIERE ENERGY PARTNERS | 300,000.00   | 322,125.00   |
| CHENIERE ENERGY PARTNERS | 525,000.00   | 554,531.25   |
| CHENIERE ENERGY PARTNERS | 450,000.00   | 454,802.58   |
| CHEPLAPHARM ARZNEIMITTEL | 200,000.00   | 207,793.00   |
| CHS/COMMUNITY HEALTH SYS | 500,000.00   | 526,250.00   |
| CHS/COMMUNITY HEALTH SYS | 500,000.00   | 507,500.00   |
| CHURCHILL DOWNS INC      | 175,000.00   | 182,000.00   |
| CITGO PETROLEUM CORP     | 375,000.00   | 384,843.75   |
| CITGO PETROLEUM CORP     | 300,000.00   | 306,379.50   |
| CITIGROUP INC            | 400,000.00   | 415,750.00   |

|                          |            |            |
|--------------------------|------------|------------|
| CITIGROUP INC            | 175,000.00 | 181,821.50 |
| CITIGROUP INC            | 50,000.00  | 58,448.00  |
| CLEAR CHANNEL WORLDWIDE  | 550,000.00 | 568,562.50 |
| CLEARWAY ENERGY OP LLC   | 325,000.00 | 334,205.62 |
| CLEARWAY ENERGY OP LLC   | 350,000.00 | 370,125.00 |
| CLEARWAY ENERGY OP LLC   | 100,000.00 | 100,875.00 |
| CLEARWAY ENERGY OP LLC   | 100,000.00 | 100,000.00 |
| CLEVELAND-CLIFFS INC     | 125,000.00 | 133,125.00 |
| CLEVELAND-CLIFFS INC     | 225,000.00 | 233,437.50 |
| CLEVELAND-CLIFFS INC     | 375,000.00 | 387,191.25 |
| CNX MIDSTREAM PART LP    | 150,000.00 | 152,437.50 |
| CNX RESOURCES CORP       | 425,000.00 | 455,090.00 |
| CNX RESOURCES CORP       | 225,000.00 | 237,143.25 |
| COEUR MINING INC         | 225,000.00 | 217,802.25 |
| COINBASE GLOBAL INC      | 100,000.00 | 95,875.00  |
| COINBASE GLOBAL INC      | 75,000.00  | 71,437.50  |
| COLT MERGER SUB INC      | 75,000.00  | 79,078.12  |
| COLT MERGER SUB INC      | 350,000.00 | 369,179.12 |
| COMMERCIAL METALS CO     | 250,000.00 | 263,122.50 |
| COMMERCIAL METALS CO     | 75,000.00  | 76,197.00  |
| COMMSCOPE FINANCE LLC    | 250,000.00 | 261,562.50 |
| COMMSCOPE FINANCE LLC    | 300,000.00 | 314,625.00 |
| COMMSCOPE INC            | 200,000.00 | 207,750.00 |
| COMMSCOPE INC            | 100,000.00 | 100,741.00 |
| COMMSCOPE TECH FINANCE L | 260,000.00 | 263,900.00 |
| COMPASS GROUP DIVERSIFIE | 200,000.00 | 210,700.00 |
| COMPASS MINERALS INTERNA | 175,000.00 | 186,375.00 |
| COMSTOCK RESOURCES INC   | 250,000.00 | 261,250.00 |
| CONNECT FINCO SARL/CONNE | 600,000.00 | 630,000.00 |
| CONSENSUS CLOUD SOLUTION | 200,000.00 | 200,000.00 |
| CONSENSUS CLOUD SOLUTION | 200,000.00 | 200,000.00 |
| CONSOLIDATED ENERGY FIN  | 550,000.00 | 570,886.25 |
| CONSTELLIUM SE           | 250,000.00 | 246,562.50 |
| CONTINENTAL RESOURCES    | 250,000.00 | 278,437.50 |
| COOKE OMEGA/ALPHA VESSEL | 325,000.00 | 331,929.00 |
| COVANTA HOLDING CORP     | 200,000.00 | 204,250.00 |
| CQP HOLDCO LP/BIP-V CHIN | 750,000.00 | 798,000.00 |
| CRC ESCROW ISSUER LLC    | 192,000.00 | 194,640.00 |
| CRESTWOOD MID PARTNER LP | 525,000.00 | 537,453.00 |
| CRESTWOOD MID PARTNER LP | 350,000.00 | 367,062.50 |
| CROWNROCK LP/CROWNROCK F | 700,000.00 | 720,755.00 |
| CROWNROCK LP/CROWNROCK F | 150,000.00 | 156,562.50 |
| CSC HOLDINGS LLC         | 600,000.00 | 654,990.00 |

|                          |              |              |  |
|--------------------------|--------------|--------------|--|
| CSC HOLDINGS LLC         | 1,100,000.00 | 1,118,029.00 |  |
| CSC HOLDINGS LLC         | 200,000.00   | 198,000.00   |  |
| CSC HOLDINGS LLC         | 200,000.00   | 189,375.00   |  |
| CSC HOLDINGS LLC         | 200,000.00   | 191,768.00   |  |
| CSC HOLDINGS LLC         | 600,000.00   | 593,250.00   |  |
| CSTN MERGER SUB INC      | 300,000.00   | 255,396.00   |  |
| CTR PARTNERSHIP/CARETRST | 225,000.00   | 233,721.00   |  |
| CUSHMAN & WAKEFIELD US   | 150,000.00   | 162,562.50   |  |
| DANA INC                 | 150,000.00   | 155,062.50   |  |
| DAVITA INC               | 1,050,000.00 | 1,086,750.00 |  |
| DAVITA INC               | 370,000.00   | 362,415.00   |  |
| DCP MIDSTREAM OPERATING  | 150,000.00   | 171,187.50   |  |
| DCP MIDSTREAM OPERATING  | 375,000.00   | 423,393.75   |  |
| DELEK LOG PART/FINANCE   | 175,000.00   | 187,463.50   |  |
| DELEK LOGISTICS PARTNERS | 175,000.00   | 179,724.12   |  |
| DELL INC                 | 150,000.00   | 196,701.75   |  |
| DELTA AIR LINES INC      | 75,000.00    | 75,761.82    |  |
| DELTA AIR LINES INC      | 225,000.00   | 230,517.40   |  |
| DELTA AIR LINES INC      | 100,000.00   | 117,782.40   |  |
| DIAMOND SPORTS GR/DIAMON | 575,000.00   | 383,134.00   |  |
| DIAMOND SPORTS GR/DIAMON | 425,000.00   | 183,306.75   |  |
| DIRECTV HOLDINGS/FING    | 275,000.00   | 287,031.25   |  |
| DISH DBS CORP            | 150,000.00   | 155,812.50   |  |
| DISH DBS CORP            | 400,000.00   | 433,000.00   |  |
| DISH DBS CORP            | 425,000.00   | 483,968.75   |  |
| DISH DBS CORP            | 200,000.00   | 213,845.04   |  |
| DISH DBS CORP            | 225,000.00   | 220,800.37   |  |
| DIVERSIFIED HEALTHCARE T | 450,000.00   | 494,437.50   |  |
| DIVERSIFIED HEALTHCARE T | 650,000.00   | 637,819.00   |  |
| DOLYA HOLDCO 18 DAC      | 200,000.00   | 208,690.00   |  |
| DOWNSTREAM DEVELOPMENT   | 175,000.00   | 183,531.25   |  |
| EDGEWELL PERSONAL CARE   | 300,000.00   | 316,125.00   |  |
| EDGEWELL PERSONAL CARE   | 250,000.00   | 251,562.50   |  |
| EG GLOBAL FINANCE PLC    | 200,000.00   | 205,250.00   |  |
| ELASTIC NV               | 150,000.00   | 151,312.50   |  |
| EMBARQ CORP              | 450,000.00   | 485,482.50   |  |
| ENDEAVOR ENERGY RESOURCE | 75,000.00    | 79,218.75    |  |
| ENDEAVOR ENERGY RESOURCE | 200,000.00   | 211,250.00   |  |
| ENERGEAN ISRAEL FINANCE  | 100,000.00   | 103,011.00   |  |
| ENERGEAN ISRAEL FINANCE  | 125,000.00   | 129,375.00   |  |
| ENLINK MIDSTREAM LLC     | 75,000.00    | 80,685.00    |  |
| ENLINK MIDSTREAM LLC     | 200,000.00   | 212,312.00   |  |

|                          |            |              |
|--------------------------|------------|--------------|
| ENLINK MIDSTREAM PARTNER | 580,000.00 | 610,276.00   |
| ENLINK MIDSTREAM PARTNER | 475,000.00 | 459,757.25   |
| ENLINK MIDSTREAM PARTNER | 400,000.00 | 387,566.00   |
| EQM MIDSTREAM PARTNERS L | 200,000.00 | 220,050.00   |
| EQM MIDSTREAM PARTNERS L | 200,000.00 | 225,250.00   |
| EQM MIDSTREAM PARTNERS L | 175,000.00 | 182,533.75   |
| EQM MIDSTREAM PARTNERS L | 175,000.00 | 182,218.75   |
| EQT CORP                 | 75,000.00  | 85,032.00    |
| EQT CORP                 | 325,000.00 | 421,281.25   |
| EXELA INTERMED/EXELA FIN | 450,000.00 | 335,830.50   |
| EXTERRAN NRG SOLUTIONS/F | 600,000.00 | 563,130.00   |
| FERRELLGAS ESCROW LLC/FG | 350,000.00 | 343,437.50   |
| FERRELLGAS ESCROW LLC/FG | 350,000.00 | 344,312.50   |
| FIRST QUANTUM MINERALS L | 400,000.00 | 406,100.00   |
| FIRSTENERGY CORP         | 250,000.00 | 276,471.27   |
| FIRSTENERGY CORP         | 250,000.00 | 310,311.12   |
| FORD MOTOR COMPANY       | 525,000.00 | 577,500.00   |
| FORD MOTOR COMPANY       | 500,000.00 | 606,250.00   |
| FORD MOTOR COMPANY       | 150,000.00 | 213,562.50   |
| FORD MOTOR COMPANY       | 75,000.00  | 98,343.75    |
| FORD MOTOR COMPANY       | 225,000.00 | 253,724.62   |
| FORD MOTOR CREDI         | 825,000.00 | 835,626.00   |
| FORD MOTOR CREDIT CO LLC | 200,000.00 | 218,000.00   |
| FORD MOTOR CREDIT CO LLC | 200,000.00 | 212,252.00   |
| FORD MOTOR CREDIT CO LLC | 200,000.00 | 206,940.00   |
| FORD MOTOR CREDIT CO LLC | 200,000.00 | 216,750.00   |
| FORD MOTOR CREDIT CO LLC | 200,000.00 | 200,890.46   |
| FORD MOTOR CREDIT CO LLC | 200,000.00 | 208,765.00   |
| FORD MOTOR CREDIT CO LLC | 900,000.00 | 1,011,375.00 |
| FORESTAR GROUP INC       | 200,000.00 | 200,000.00   |
| FORESTAR GROUP INC       | 125,000.00 | 129,520.62   |
| FORTRESS TRANS & INFRAST | 250,000.00 | 257,812.50   |
| FORTRESS TRANS & INFRAST | 200,000.00 | 201,375.00   |
| FOXTROT ESCROW ISSUER    | 222,000.00 | 252,247.50   |
| FREEDOM MORTGAGE         | 275,000.00 | 269,548.62   |
| FREEDOM MORTGAGE CORP    | 450,000.00 | 460,597.50   |
| FREEPORT-MCMORAN C & G   | 150,000.00 | 186,655.92   |
| FREEPORT-MCMORAN INC     | 325,000.00 | 351,812.50   |
| FREEPORT-MCMORAN INC     | 350,000.00 | 362,516.00   |
| FREEPORT-MCMORAN INC     | 200,000.00 | 210,000.00   |
| FREEPORT-MCMORAN INC     | 400,000.00 | 424,000.00   |
| FREEPORT-MCMORAN INC     | 200,000.00 | 215,750.00   |
| FRONT RANGE BIDCO INC    | 375,000.00 | 375,820.31   |

|                          |              |              |  |
|--------------------------|--------------|--------------|--|
| GAP INC/THE              | 100,000.00   | 116,585.00   |  |
| GAP INC/THE              | 175,000.00   | 176,260.00   |  |
| GAP INC/THE              | 175,000.00   | 175,621.25   |  |
| GARDA WORLD SECURITY     | 675,000.00   | 677,349.00   |  |
| GCI LLC                  | 250,000.00   | 264,375.00   |  |
| GENESIS ENERGY LP/FIN    | 250,000.00   | 252,500.00   |  |
| GENESIS ENERGY LP/FIN    | 325,000.00   | 323,781.25   |  |
| GENWORTH HOLDINGS INC    | 750,000.00   | 754,687.50   |  |
| GENWORTH MORTGAGE HLDING | 200,000.00   | 219,000.00   |  |
| GLOBAL AIR LEASE CO LTD  | 1,203,345.00 | 1,193,032.33 |  |
| GO DADDY OPCO/FINCO      | 250,000.00   | 249,187.50   |  |
| GOODYEAR TIRE & RUBBER   | 500,000.00   | 550,350.00   |  |
| GOODYEAR TIRE & RUBBER   | 175,000.00   | 186,593.75   |  |
| GOODYEAR TIRE & RUBBER   | 175,000.00   | 188,781.25   |  |
| GRAHAM HOLDINGS CO       | 200,000.00   | 207,753.00   |  |
| GRAY ESCROW INC          | 200,000.00   | 214,750.00   |  |
| GRAY TELEVISION INC      | 250,000.00   | 246,562.50   |  |
| GRIFFON CORPORATION      | 375,000.00   | 395,625.00   |  |
| GRINDING MED/MC GRINDING | 325,000.00   | 331,256.25   |  |
| H&E EQUIPMENT SERVICES   | 225,000.00   | 224,559.00   |  |
| HARVEST MIDSTREAM I LP   | 500,000.00   | 537,500.00   |  |
| HAT HOLDINGS I LLC/HAT   | 175,000.00   | 177,625.00   |  |
| HAWAIIAN BRAND INTELLECT | 200,000.00   | 210,150.00   |  |
| HCA INC                  | 500,000.00   | 560,375.00   |  |
| HCA INC                  | 450,000.00   | 519,156.00   |  |
| HCA INC                  | 600,000.00   | 689,706.00   |  |
| HCA INC                  | 275,000.00   | 292,859.87   |  |
| HCRX INVESTMENTS HOLDCO  | 150,000.00   | 152,392.50   |  |
| HELIOS SOFTWARE HOLDINGS | 200,000.00   | 198,250.00   |  |
| HESS MIDSTREAM           | 675,000.00   | 702,135.00   |  |
| HESS MIDSTREAM OPERATION | 225,000.00   | 228,044.25   |  |
| HESS MIDSTREAM PARTNERS  | 275,000.00   | 287,713.25   |  |
| HILCORP ENERGY I/HILCORP | 200,000.00   | 206,060.00   |  |
| HILCORP ENERGY I/HILCORP | 200,000.00   | 206,250.00   |  |
| HILLENBRAND INC          | 225,000.00   | 225,288.00   |  |
| HILTON DOMESTIC OPERATIN | 150,000.00   | 156,187.50   |  |
| HILTON DOMESTIC OPERATIN | 150,000.00   | 161,250.00   |  |
| HILTON DOMESTIC OPERATIN | 100,000.00   | 101,141.00   |  |
| HILTON DOMESTIC OPERATIN | 100,000.00   | 102,265.00   |  |
| HILTON DOMESTIC OPERATIN | 375,000.00   | 371,973.75   |  |
| HILTON GRAND VAC BOR ESC | 475,000.00   | 483,906.25   |  |
| HILTON GRAND VAC BOR ESC | 325,000.00   | 328,250.00   |  |

|                          |              |              |
|--------------------------|--------------|--------------|
| HJ HEINZ CO              | 150,000.00   | 192,134.14   |
| HOLLY NRG PRTRN/FIN CORP | 175,000.00   | 179,718.00   |
| HOSPITALITY PROP TRUST   | 400,000.00   | 409,352.00   |
| HOWARD HUGHES CORP       | 200,000.00   | 212,250.00   |
| HOWARD HUGHES CORP       | 150,000.00   | 151,687.50   |
| HOWARD HUGHES CORP       | 150,000.00   | 151,687.50   |
| HOWMET AEROSPACE INC     | 6,000.00     | 7,034.88     |
| HUBBAY MINERALS INC      | 125,000.00   | 123,906.25   |
| HUBBAY MINERALS INC      | 150,000.00   | 157,348.50   |
| HUGHES SATELLITE SYSTEMS | 475,000.00   | 543,138.75   |
| IAMGOLD CORP             | 275,000.00   | 271,220.12   |
| ICAHN ENTERPRISES/FIN    | 675,000.00   | 704,531.25   |
| ICAHN ENTERPRISES/FIN    | 525,000.00   | 551,906.25   |
| ICAHN ENTERPRISES/FIN    | 400,000.00   | 418,428.00   |
| ICAHN ENTERPRISES/FIN    | 175,000.00   | 176,092.87   |
| IHEARTCOMMUNICATIONS INC | 200,000.00   | 211,500.00   |
| IHEARTCOMMUNICATIONS INC | 175,000.00   | 182,763.00   |
| IHEARTCOMMUNICATIONS INC | 225,000.00   | 232,312.50   |
| ILFC E-CAPITAL TRUST I   | 300,000.00   | 243,069.00   |
| IMOLA MERGER CORP        | 1,000,000.00 | 1,038,750.00 |
| INDIGO MERGER SUB INC    | 200,000.00   | 202,000.00   |
| INGLES MARKETS INC       | 125,000.00   | 127,344.37   |
| IQVIA INC                | 150,000.00   | 156,594.96   |
| IRON MOUNTAIN INC        | 325,000.00   | 341,656.25   |
| IRON MOUNTAIN INC        | 125,000.00   | 131,025.00   |
| IRON MOUNTAIN INC        | 400,000.00   | 423,120.00   |
| IRON MOUNTAIN INC        | 600,000.00   | 639,750.00   |
| IRON MOUNTAIN INC        | 350,000.00   | 357,953.15   |
| IRON MOUNTAIN INC        | 150,000.00   | 162,621.00   |
| ITHACA ENERGY NORTH      | 200,000.00   | 204,750.00   |
| ITT HOLDINGS LLC         | 225,000.00   | 229,992.75   |
| J2 GLOBAL                | 400,000.00   | 426,500.00   |
| JACOBS ENTERTAINMENT INC | 550,000.00   | 573,344.75   |
| JAGUAR LAND ROVER AUTOMO | 200,000.00   | 202,750.00   |
| JAGUAR LAND ROVER AUTOMO | 600,000.00   | 585,000.00   |
| JAZZ SECURITIES DAC      | 275,000.00   | 285,573.75   |
| JBS USA/FOOD/FINANCE     | 150,000.00   | 157,312.50   |
| JEFFERIES FIN LLC / JFIN | 200,000.00   | 203,000.00   |
| JEFFERSON CAPITAL HOLDIN | 225,000.00   | 230,907.37   |
| JELD-WEN INC             | 150,000.00   | 158,651.25   |
| JELD-WEN INC             | 100,000.00   | 101,562.50   |
| JPMORGAN CHASE & CO      | 150,000.00   | 155,437.50   |
| JPMORGAN CHASE & CO      | 275,000.00   | 304,005.62   |

|                          |            |            |
|--------------------------|------------|------------|
| JPMORGAN CHASE & CO      | 150,000.00 | 163,406.25 |
| KAISER ALUMINUM CORP     | 175,000.00 | 182,306.25 |
| KB HOME                  | 50,000.00  | 53,624.50  |
| KB HOME                  | 150,000.00 | 180,919.50 |
| KB HOME                  | 175,000.00 | 181,781.25 |
| KFC HLD/PIZZA HUT/TACO   | 300,000.00 | 313,125.00 |
| KRAFT FOODS GROUP INC    | 400,000.00 | 502,416.84 |
| KRAFT FOODS INC          | 75,000.00  | 109,634.22 |
| KRAFT HEINZ FOODS CO     | 125,000.00 | 153,971.26 |
| KRAFT HEINZ FOODS CO     | 284,000.00 | 333,242.44 |
| KRAFT HEINZ FOODS CO     | 400,000.00 | 574,748.12 |
| KRAFT HEINZ FOODS CO     | 550,000.00 | 639,530.26 |
| KRAFT HEINZ FOODS CO     | 550,000.00 | 688,046.04 |
| L BRANDS INC             | 44,000.00  | 56,265.00  |
| L BRANDS INC             | 200,000.00 | 222,142.00 |
| L BRANDS INC             | 250,000.00 | 285,312.50 |
| L BRANDS INC             | 200,000.00 | 228,000.00 |
| L BRANDS INC             | 525,000.00 | 659,547.00 |
| LADDER CAP FIN LLLP/CORP | 650,000.00 | 646,750.00 |
| LADDER CAP FIN LLLP/CORP | 100,000.00 | 100,095.50 |
| LAMAR MEDIA CORP         | 225,000.00 | 232,031.25 |
| LAMAR MEDIA CORP         | 100,000.00 | 106,250.00 |
| LAMAR MEDIA CORP         | 225,000.00 | 232,031.25 |
| LAMAR MEDIA CORP         | 100,000.00 | 100,125.00 |
| LAREDO PETROLEUM INC     | 250,000.00 | 262,812.50 |
| LAREDO PETROLEUM INC     | 350,000.00 | 352,432.50 |
| LCM INVESTMENTS HOLDINGS | 225,000.00 | 231,468.75 |
| LCM INVESTMENTS HOLDINGS | 50,000.00  | 51,437.50  |
| LEEWARD RENEWABL         | 100,000.00 | 101,875.00 |
| LEVEL 3 FINANCING INC    | 400,000.00 | 407,500.00 |
| LEVEL 3 FINANCING INC    | 200,000.00 | 195,000.00 |
| LEVEL 3 FINANCING INC    | 550,000.00 | 537,625.00 |
| LFS TOPCO LLC            | 100,000.00 | 103,125.00 |
| LGI HOMES INC            | 125,000.00 | 125,156.25 |
| LIFE TIME INC            | 375,000.00 | 386,718.75 |
| LIFEPOINT HEALTH INC     | 275,000.00 | 289,437.50 |
| LIFEPOINT HEALTH INC     | 100,000.00 | 99,875.00  |
| LITHIA MOTORS INC        | 175,000.00 | 182,533.75 |
| LIVE NATION ENTERTAINMEN | 200,000.00 | 207,750.00 |
| LIVE NATION ENTERTAINMEN | 275,000.00 | 280,068.25 |
| LIVE NATION ENTERTAINMEN | 100,000.00 | 99,738.74  |
| LOGAN MERGER SUB INC     | 300,000.00 | 307,875.00 |



|                          |            |            |
|--------------------------|------------|------------|
| LSF9 ATL HLDG/VICTRA FIN | 225,000.00 | 232,593.75 |
| LUMEN TECHNOLOGIES INC   | 325,000.00 | 321,343.75 |
| LUMEN TECHNOLOGIES INC   | 175,000.00 | 180,031.25 |
| MACY'S RETAIL HLDGS LLC  | 225,000.00 | 247,218.75 |
| MACY'S RETAIL HLDGS LLC  | 175,000.00 | 166,497.62 |
| MAGIC MERGERCO INC       | 200,000.00 | 206,750.00 |
| MAGNOLIA OIL GAS/MAG FIN | 200,000.00 | 206,190.00 |
| MARRIOTT OWNERSHIP RESOR | 150,000.00 | 159,562.50 |
| MARRIOTT OWNERSHIP RESOR | 100,000.00 | 101,875.00 |
| MARRIOTT OWNERSHIP RESOR | 100,000.00 | 101,625.00 |
| MASONITE INTERNATIONAL C | 250,000.00 | 265,002.50 |
| MASONITE INTERNATIONAL C | 175,000.00 | 174,782.12 |
| MATADOR RESOURCES CO     | 500,000.00 | 516,250.00 |
| MATCH GROUP HLD II LLC   | 175,000.00 | 174,562.50 |
| MATTAMY GROUP CORP       | 250,000.00 | 256,566.25 |
| MATTEL INC               | 125,000.00 | 129,710.00 |
| MATTEL INC               | 100,000.00 | 108,500.00 |
| MATTEL INC               | 125,000.00 | 130,768.75 |
| MATTEL INC               | 150,000.00 | 179,448.75 |
| MATTHEWS INTERNATIONAL C | 425,000.00 | 437,754.25 |
| MEG ENERGY CORP          | 325,000.00 | 342,875.00 |
| MEG ENERGY CORP          | 125,000.00 | 128,593.75 |
| MERCER INTL INC          | 475,000.00 | 485,093.75 |
| MERITAGE HOMES CORP      | 325,000.00 | 368,481.75 |
| MERLIN ENTERTAINMENTS PL | 350,000.00 | 364,057.75 |
| MGIC INVESTMENT CORP     | 275,000.00 | 294,527.75 |
| MGIC INVESTMENT CORP     | 325,000.00 | 348,562.50 |
| MGM GROWTH/MGM FINANCE   | 250,000.00 | 270,625.00 |
| MGM GROWTH/MGM FINANCE   | 650,000.00 | 749,742.50 |
| MGM GROWTH/MGM FINANCE   | 75,000.00  | 79,781.25  |
| MGM RESORTS INTL         | 250,000.00 | 264,687.50 |
| MGM RESORTS INTL         | 394,000.00 | 431,922.50 |
| MGM RESORTS INTL         | 211,000.00 | 230,781.25 |
| MGM RESORTS INTL         | 300,000.00 | 316,125.00 |
| MIDCAP FINANCIAL         | 200,000.00 | 199,388.00 |
| MIDWEST GAMING BORROWER  | 200,000.00 | 202,750.00 |
| MILLENNIUM ESCROW CORP   | 175,000.00 | 179,418.75 |
| MOLINA HEALTHCARE INC    | 150,000.00 | 156,750.00 |
| MOLINA HEALTHCARE INC    | 175,000.00 | 185,714.37 |
| MONEYGRAM INTERNATIONAL  | 125,000.00 | 127,656.25 |
| MOSS CREEK RESOURCES HLD | 75,000.00  | 68,536.50  |
| MOSS CREEK RESOURCES HLD | 350,000.00 | 343,031.50 |
| MOTION BONDCO DAC        | 400,000.00 | 401,534.00 |

|                          |            |              |  |
|--------------------------|------------|--------------|--|
| MOUNTAIN PROVINCE DIAMON | 100,000.00 | 89,382.00    |  |
| MPH ACQUISITION HOLDINGS | 50,000.00  | 50,562.50    |  |
| MPH ACQUISITION HOLDINGS | 575,000.00 | 544,093.75   |  |
| MPT OPER PARTNERSP/FINL  | 375,000.00 | 402,656.25   |  |
| MSCI INC                 | 175,000.00 | 183,968.75   |  |
| MSCI INC                 | 100,000.00 | 102,250.00   |  |
| MURPHY OIL CORP          | 216,000.00 | 220,871.88   |  |
| MURPHY OIL CORP          | 275,000.00 | 282,247.62   |  |
| MURPHY OIL CORP          | 375,000.00 | 387,656.25   |  |
| MURPHY OIL CORP          | 225,000.00 | 236,531.25   |  |
| NATIONSTAR MTG HLD INC   | 100,000.00 | 105,375.00   |  |
| NATIONSTAR MTG HLD INC   | 250,000.00 | 260,312.50   |  |
| NATIONSTAR MTG HLD INC   | 150,000.00 | 152,437.50   |  |
| NAVIENT CORP             | 250,000.00 | 259,375.00   |  |
| NAVIENT CORP             | 100,000.00 | 109,625.00   |  |
| NAVIENT CORP             | 300,000.00 | 325,675.50   |  |
| NAVIENT CORP             | 225,000.00 | 249,468.75   |  |
| NAVIENT CORP             | 200,000.00 | 225,250.00   |  |
| NCL CORPORATION LTD      | 100,000.00 | 118,000.00   |  |
| NCL CORPORATION LTD      | 200,000.00 | 230,500.00   |  |
| NCR CORP                 | 275,000.00 | 289,976.50   |  |
| NCR CORP                 | 200,000.00 | 206,500.00   |  |
| NCR CORP                 | 500,000.00 | 517,500.00   |  |
| NCR CORP                 | 50,000.00  | 54,187.50    |  |
| NCR CORP                 | 525,000.00 | 549,281.25   |  |
| NESCO HOLDINGS II INC    | 200,000.00 | 208,250.00   |  |
| NETFLIX INC              | 900,000.00 | 1,042,875.00 |  |
| NETFLIX INC              | 600,000.00 | 762,750.00   |  |
| NETFLIX INC              | 375,000.00 | 457,968.75   |  |
| NEW ENTERPRISE STONE & L | 625,000.00 | 644,806.25   |  |
| NEWELL RUBBERMAID INC    | 525,000.00 | 580,781.25   |  |
| NEWELL RUBBERMAID INC    | 25,000.00  | 31,358.75    |  |
| NEWELL RUBBERMAID INC    | 75,000.00  | 97,409.25    |  |
| NEWMARK GROUP INC        | 150,000.00 | 162,566.25   |  |
| NEWS CORP                | 500,000.00 | 515,000.00   |  |
| NEXSTAR BROADCASTING INC | 275,000.00 | 286,687.50   |  |
| NEXSTAR ESCROW INC       | 200,000.00 | 212,250.00   |  |
| NEXTERA ENERGY OPERATING | 250,000.00 | 265,575.00   |  |
| NEXTERA ENERGY OPERATING | 350,000.00 | 374,277.75   |  |
| NGL ENRGY OP/FIN CORP    | 450,000.00 | 456,750.00   |  |
| NIELSEN FINANCE LLC/CO   | 150,000.00 | 156,375.00   |  |
| NIELSEN FINANCE LLC/CO   | 100,000.00 | 105,125.00   |  |

|                          |            |            |
|--------------------------|------------|------------|
| NINE ENERGY SERVICE INC  | 100,000.00 | 48,132.00  |
| NMI HOLDINGS             | 300,000.00 | 342,750.00 |
| NOVA CHEMICALS CORP      | 400,000.00 | 420,500.00 |
| NOVA CHEMICALS CORP      | 375,000.00 | 398,673.75 |
| NOVA CHEMICALS CORP      | 125,000.00 | 125,468.75 |
| NOVELIS CORP             | 100,000.00 | 101,125.00 |
| NOVELIS CORP             | 475,000.00 | 502,501.74 |
| NOVELIS CORP             | 100,000.00 | 99,875.00  |
| NRG ENERGY INC           | 356,000.00 | 369,350.00 |
| NRG ENERGY INC           | 150,000.00 | 149,815.50 |
| NRG ENERGY INC           | 150,000.00 | 161,355.00 |
| NRG ENERGY INC           | 250,000.00 | 250,937.50 |
| NUSTAR LOGISTICS LP      | 150,000.00 | 162,375.00 |
| NUSTAR LOGISTICS LP      | 150,000.00 | 162,776.25 |
| NUSTAR LOGISTICS LP      | 150,000.00 | 165,642.00 |
| OCCIDENTAL PETROLEUM COR | 100,000.00 | 120,095.00 |
| OCCIDENTAL PETROLEUM COR | 375,000.00 | 421,391.40 |
| OCCIDENTAL PETROLEUM COR | 350,000.00 | 390,582.50 |
| OCCIDENTAL PETROLEUM COR | 150,000.00 | 167,625.00 |
| OCCIDENTAL PETROLEUM COR | 245,000.00 | 307,854.75 |
| OCCIDENTAL PETROLEUM COR | 275,000.00 | 323,633.75 |
| OCCIDENTAL PETROLEUM COR | 100,000.00 | 102,145.00 |
| OCCIDENTAL PETROLEUM COR | 625,000.00 | 851,562.50 |
| OCCIDENTAL PETROLEUM COR | 425,000.00 | 526,734.37 |
| OCCIDENTAL PETROLEUM COR | 350,000.00 | 422,537.50 |
| OCCIDENTAL PETROLEUM COR | 250,000.00 | 327,203.75 |
| OCCIDENTAL PETROLEUM COR | 25,000.00  | 33,283.62  |
| OCCIDENTAL PETROLEUM COR | 125,000.00 | 157,726.25 |
| OCCIDENTAL PETROLEUM COR | 300,000.00 | 286,893.00 |
| OLIN CORP                | 425,000.00 | 532,312.50 |
| OLIN CORP                | 225,000.00 | 248,015.25 |
| OLIN CORP                | 300,000.00 | 321,006.00 |
| OLYMPUS WTR US HLDG CORP | 200,000.00 | 197,230.00 |
| ON SEMICONDUCTOR CORP    | 325,000.00 | 339,218.75 |
| OPEN TEXT HOLDINGS INC   | 250,000.00 | 259,687.50 |
| ORGANON FINANCE 1 LLC    | 200,000.00 | 205,750.00 |
| ORGANON FINANCE 1 LLC    | 200,000.00 | 210,250.00 |
| OUTFRONT MEDIA CAP LLC/C | 250,000.00 | 258,126.25 |
| OUTFRONT MEDIA CAP LLC/C | 100,000.00 | 99,515.00  |
| OUTFRONT MEDIA CAP LLC/C | 150,000.00 | 150,573.00 |
| OWENS & MINOR INC        | 200,000.00 | 204,750.00 |
| OWENS-BROCKWAY           | 350,000.00 | 370,902.00 |
| OWENS-BROCKWAY           | 400,000.00 | 443,380.00 |

|                          |            |            |  |
|--------------------------|------------|------------|--|
| OWENS-BROCKWAY           | 125,000.00 | 134,531.25 |  |
| OXFORD FIN LLC/CO-ISS II | 225,000.00 | 226,638.00 |  |
| P&L DEV LLC/PLD FIN CORP | 250,000.00 | 260,312.50 |  |
| PAR PHARMACEUTICAL INC   | 650,000.00 | 657,312.50 |  |
| PARK INTERMED HOLDINGS   | 275,000.00 | 293,218.75 |  |
| PARK INTERMED HOLDINGS   | 175,000.00 | 180,468.75 |  |
| PARK-OHIO INDUSTRIES INC | 400,000.00 | 402,836.00 |  |
| PARKLAND FUEL CORP       | 200,000.00 | 212,480.00 |  |
| PATRICK INDUSTRIES INC   | 200,000.00 | 203,500.00 |  |
| PAYSAFE FIN PLC/PAYSAFE  | 375,000.00 | 359,531.25 |  |
| PBF HOLDING CO LLC       | 200,000.00 | 193,250.00 |  |
| PBF HOLDING CO LLC       | 325,000.00 | 210,843.75 |  |
| PBF LOGISTICS LP/FINANCE | 750,000.00 | 735,416.25 |  |
| PDC ENERGY INC           | 325,000.00 | 330,286.12 |  |
| PENN NATIONAL GA         | 100,000.00 | 99,000.00  |  |
| PENN VIRGINIA ESC LLC    | 200,000.00 | 201,750.00 |  |
| PENNYMAC FIN SVCS INC    | 575,000.00 | 546,968.75 |  |
| PENNYMAC FIN SVCS INC    | 100,000.00 | 100,253.00 |  |
| PERFORMANCE FOOD GROUP I | 400,000.00 | 416,500.00 |  |
| PERFORMANCE FOOD GROUP I | 225,000.00 | 225,281.25 |  |
| PG&E CORP                | 275,000.00 | 279,468.75 |  |
| PG&E CORP                | 275,000.00 | 279,468.75 |  |
| PGT INNOVATIONS INC      | 425,000.00 | 429,781.25 |  |
| PICASSO FINANCE SUB INC  | 121,000.00 | 127,806.25 |  |
| PILGRIM'S PRIDE CORP     | 600,000.00 | 640,956.00 |  |
| PLAYTIKA HOLDING CORP    | 275,000.00 | 278,093.75 |  |
| PM GENERAL PURCHASER LLC | 300,000.00 | 317,355.00 |  |
| POLYONE CORP             | 200,000.00 | 211,168.00 |  |
| POST HOLDINGS INC        | 450,000.00 | 469,125.00 |  |
| POST HOLDINGS INC        | 375,000.00 | 396,093.75 |  |
| POST HOLDINGS INC        | 200,000.00 | 204,000.00 |  |
| POST HOLDINGS INC        | 150,000.00 | 150,564.00 |  |
| PRECISION DRILLING CORP  | 175,000.00 | 180,906.25 |  |
| PRESIDIO HOLDING INC     | 200,000.00 | 207,250.00 |  |
| PRESTIGE BRANDS INC      | 300,000.00 | 313,545.00 |  |
| PRESTIGE BRANDS INC      | 150,000.00 | 145,999.50 |  |
| PRIME SECSRVC BRW/FINANC | 150,000.00 | 159,750.00 |  |
| PRIME SECSRVC BRW/FINANC | 325,000.00 | 311,593.75 |  |
| PRIME SECSRVC BRW/FINANC | 250,000.00 | 260,737.50 |  |
| PRIME SECURITY ONE MS IN | 675,000.00 | 687,700.12 |  |
| PRIMO WATER HOLDINGS INC | 225,000.00 | 226,248.75 |  |
| QUEBECOR MEDIA INC       | 250,000.00 | 264,687.50 |  |

|                          |            |            |
|--------------------------|------------|------------|
| QUICKEN LOANS LLC/QUICKN | 125,000.00 | 127,343.75 |
| QUICKEN LOANS LLC/QUICKN | 375,000.00 | 383,767.50 |
| RACKSPACE TECHNOLOGY     | 275,000.00 | 267,545.82 |
| RADIAN GROUP INC         | 225,000.00 | 240,474.37 |
| RADIAN GROUP INC         | 50,000.00  | 56,062.50  |
| RADIAN GROUP INC         | 100,000.00 | 109,253.50 |
| RADIATE HOLDCO / FINANCE | 200,000.00 | 207,384.00 |
| RANGE RESOURCES CORP     | 200,000.00 | 217,760.00 |
| RANGE RESOURCES CORP     | 425,000.00 | 477,593.75 |
| REALOGY GROUP/CO-ISSUER  | 250,000.00 | 260,412.50 |
| REALOGY GROUP/CO-ISSUER  | 100,000.00 | 110,000.00 |
| RENT A CTR INC NEW       | 350,000.00 | 376,687.50 |
| RLJ LODGING TRUST LP     | 175,000.00 | 177,079.00 |
| RLJ LODGING TRUST LP     | 225,000.00 | 224,975.25 |
| ROCKETMTGE CO-ISSUER INC | 125,000.00 | 124,643.75 |
| ROCKETMTGE CO-ISSUER INC | 125,000.00 | 125,859.37 |
| ROLLER BEARING CO OF AME | 50,000.00  | 51,187.50  |
| ROLLS-ROYCE PLC          | 200,000.00 | 220,750.00 |
| ROYAL CARIBBEAN CRUISES  | 150,000.00 | 154,407.00 |
| ROYAL CARIBBEAN CRUISES  | 150,000.00 | 163,696.38 |
| ROYAL CARIBBEAN CRUISES  | 90,000.00  | 103,207.50 |
| ROYAL CARIBBEAN CRUISES  | 125,000.00 | 128,906.25 |
| ROYAL CARIBBEAN CRUISES  | 375,000.00 | 439,192.50 |
| ROYAL CARIBBEAN CRUISES  | 325,000.00 | 311,567.75 |
| ROYAL CARIBBEAN CRUISES  | 850,000.00 | 874,437.50 |
| SABRE GLBL INC           | 150,000.00 | 173,668.50 |
| SABRE GLBL INC           | 125,000.00 | 132,943.75 |
| SANJEL CORP ZCPN         | 15,000.00  | 0.00       |
| SBA COMMUNICATIONS CORP  | 300,000.00 | 310,500.00 |
| SBA COMMUNICATIONS CORP  | 175,000.00 | 170,406.25 |
| SCIH SALT HOLDINGS INC   | 250,000.00 | 252,187.50 |
| SCOTTS MIRACLE-GRO CO    | 700,000.00 | 700,875.00 |
| SEAGATE HDD CAYMAN       | 150,000.00 | 146,628.00 |
| SEAGATE HDD CAYMAN       | 150,000.00 | 147,187.50 |
| SEALED AIR CORP          | 375,000.00 | 407,818.12 |
| SEALED AIR CORP          | 225,000.00 | 240,486.75 |
| SEASPAN CORP             | 375,000.00 | 384,993.75 |
| SENSATA TECHNOLOGIES INC | 150,000.00 | 152,625.00 |
| SERVICE CORP INTL        | 125,000.00 | 135,937.50 |
| SERVICE CORP INTL        | 275,000.00 | 276,223.75 |
| SERVICE CORP INTL        | 200,000.00 | 208,000.00 |
| SERVICE PROPERTIES TRUST | 200,000.00 | 225,380.26 |
| SERVICE PROPERTIES TRUST | 225,000.00 | 228,103.87 |

|                          |            |            |  |
|--------------------------|------------|------------|--|
| SERVICE PROPERTIES TRUST | 175,000.00 | 175,000.00 |  |
| SERVICE PROPERTIES TRUST | 100,000.00 | 107,033.56 |  |
| SERVICE PROPERTIES TRUST | 925,000.00 | 904,340.12 |  |
| SERVICE PROPERTIES TRUST | 150,000.00 | 142,890.00 |  |
| SHEA HOMES LP/FNDG CP    | 150,000.00 | 154,875.00 |  |
| SHEA HOMES LP/FNDG CP    | 150,000.00 | 154,977.00 |  |
| SIMMONS FOOD INC/SIMMONS | 200,000.00 | 202,500.00 |  |
| SINCLAIR TELEVISION GROU | 150,000.00 | 154,312.50 |  |
| SINCLAIR TELEVISION GROU | 375,000.00 | 374,608.12 |  |
| SINCLAIR TELEVISION GROU | 125,000.00 | 124,204.37 |  |
| SINCLAIR TELEVISION GROU | 275,000.00 | 269,843.75 |  |
| SIRIUS XM RADIO INC      | 350,000.00 | 356,055.00 |  |
| SIRIUS XM RADIO INC      | 300,000.00 | 313,782.00 |  |
| SIRIUS XM RADIO INC      | 775,000.00 | 841,843.75 |  |
| SIRIUS XM RADIO INC      | 450,000.00 | 443,362.50 |  |
| SIZZLING PLATT/FIN CO    | 350,000.00 | 362,687.50 |  |
| SLM CORP                 | 400,000.00 | 431,500.00 |  |
| SLM CORP                 | 90,000.00  | 87,652.80  |  |
| SM ENERGY CO             | 950,000.00 | 971,878.50 |  |
| SM ENERGY CO             | 125,000.00 | 129,218.75 |  |
| SONIC AUTOMOTIVE INC     | 200,000.00 | 208,817.00 |  |
| SOTHEBY'S                | 200,000.00 | 212,500.00 |  |
| SOUTHWESTERN ENERGY      | 150,000.00 | 160,687.50 |  |
| SOUTHWESTERN ENERGY CO   | 146,000.00 | 160,782.50 |  |
| SOUTHWESTERN ENERGY CO   | 100,000.00 | 113,875.00 |  |
| SOUTHWESTERN ENERGY CO   | 450,000.00 | 484,312.50 |  |
| SPCM SA                  | 200,000.00 | 200,625.00 |  |
| SPCM SA                  | 200,000.00 | 199,250.00 |  |
| SPECIALTY BUILDING PRODU | 500,000.00 | 527,500.00 |  |
| SPECTRUM BRANDS INC      | 75,000.00  | 80,907.00  |  |
| SPECTRUM BRANDS INC      | 75,000.00  | 83,607.75  |  |
| SPECTRUM BRANDS INC      | 125,000.00 | 127,343.75 |  |
| SPIRIT AEROSYSTEMS INC   | 100,000.00 | 105,750.00 |  |
| SPIRIT AEROSYSTEMS INC   | 350,000.00 | 371,990.92 |  |
| SPRINGLEAF FINANCE CORP  | 150,000.00 | 160,417.50 |  |
| SPRINGLEAF FINANCE CORP  | 500,000.00 | 563,750.00 |  |
| SPRINGLEAF FINANCE CORP  | 150,000.00 | 163,312.50 |  |
| SPRINGLEAF FINANCE CORP  | 375,000.00 | 436,406.25 |  |
| SPRINGLEAF FINANCE CORP  | 200,000.00 | 230,792.00 |  |
| SPRINGLEAF FINANCE CORP  | 450,000.00 | 493,312.50 |  |
| SPRINT CAPITAL CORP      | 325,000.00 | 419,656.25 |  |
| SPRINT CAPITAL CORP      | 475,000.00 | 718,882.81 |  |

|                          |            |            |
|--------------------------|------------|------------|
| SPRINT COMMUNICATIONS    | 225,000.00 | 234,951.75 |
| SPRINT CORP              | 150,000.00 | 168,375.00 |
| SPRINT CORP              | 550,000.00 | 629,062.50 |
| SPRINT CORP              | 125,000.00 | 152,843.75 |
| SRM ESCROW ISSUER LLC    | 650,000.00 | 688,187.50 |
| SRS DISTRIBUTION INC     | 150,000.00 | 153,716.46 |
| SS&C TECHNOLOGIES INC    | 625,000.00 | 661,718.75 |
| STANDARD INDUSTRIES INC  | 125,000.00 | 129,531.25 |
| STANDARD INDUSTRIES INC  | 775,000.00 | 807,937.50 |
| STANDARD INDUSTRIES INC  | 250,000.00 | 255,937.50 |
| STANDARD INDUSTRIES INC  | 275,000.00 | 262,281.25 |
| STAPLES INC              | 650,000.00 | 663,975.00 |
| STAPLES INC              | 500,000.00 | 489,500.00 |
| STL HOLDING CO LLC       | 300,000.00 | 318,375.00 |
| STUDIO CITY FINANCE LTD  | 200,000.00 | 197,750.00 |
| STUDIO CITY FINANCE LTD  | 400,000.00 | 372,500.00 |
| SUMMIT MATERIALS LLC/FIN | 37,000.00  | 38,830.20  |
| SUMMIT MATERIALS LLC/FIN | 200,000.00 | 211,690.00 |
| SUNNOVA ENERGY CORP      | 200,000.00 | 203,500.00 |
| SUNOCO LP/FINANCE CORP   | 300,000.00 | 313,129.50 |
| SUNOCO LP/FINANCE CORP   | 125,000.00 | 127,343.75 |
| SUPERIOR PLUS/GEN PRTRN  | 200,000.00 | 206,250.00 |
| SYNAPTICS INC            | 200,000.00 | 206,000.00 |
| T-MOBILE USA INC         | 200,000.00 | 203,000.00 |
| T-MOBILE USA INC         | 200,000.00 | 205,077.56 |
| T-MOBILE USA INC         | 175,000.00 | 186,394.25 |
| T-MOBILE USA INC         | 200,000.00 | 209,961.44 |
| T-MOBILE USA INC         | 200,000.00 | 209,961.44 |
| T-MOBILE USA INC         | 25,000.00  | 26,468.75  |
| T-MOBILE USA INC         | 200,000.00 | 211,750.00 |
| TALEN ENERGY SUPPLY LLC  | 225,000.00 | 126,298.12 |
| TALEN ENERGY SUPPLY LLC  | 625,000.00 | 585,190.62 |
| TALEN ENERGY SUPPLY LLC  | 125,000.00 | 116,418.12 |
| TALEN ENERGY SUPPLY LLC  | 50,000.00  | 46,812.50  |
| TALLGRASS NRG PRTRN/FIN  | 150,000.00 | 162,562.50 |
| TALLGRASS NRG PRTRN/FIN  | 275,000.00 | 283,654.25 |
| TALLGRASS NRG PRTRN/FIN  | 175,000.00 | 178,284.75 |
| TALOS PRODUCTION INC     | 300,000.00 | 319,125.00 |
| TAP ROCK RESOURCES LLC   | 300,000.00 | 308,250.00 |
| TARGA RESOURCES PARTNERS | 100,000.00 | 107,750.00 |
| TARGA RESOURCES PARTNERS | 400,000.00 | 421,500.00 |
| TARGA RESOURCES PARTNERS | 200,000.00 | 224,000.00 |
| TARGA RESOURCES PARTNERS | 175,000.00 | 191,406.25 |

|                          |              |              |  |
|--------------------------|--------------|--------------|--|
| TARGA RESOURCES PARTNERS | 300,000.00   | 324,375.00   |  |
| TARGA RESOURCES PARTNERS | 994,000.00   | 1,030,032.50 |  |
| TAYLOR MORRISON          | 125,000.00   | 132,616.25   |  |
| TAYLOR MORRISON COMM     | 150,000.00   | 167,437.50   |  |
| TAYLOR MORRISON COMM     | 150,000.00   | 162,000.75   |  |
| TEGNA INC                | 100,000.00   | 104,195.00   |  |
| TEGNA INC                | 475,000.00   | 481,531.25   |  |
| TEGNA INC                | 200,000.00   | 205,000.00   |  |
| TEINE ENERGY LTD         | 275,000.00   | 280,137.00   |  |
| TELECOM ITALIA CAPITAL   | 725,000.00   | 892,696.12   |  |
| TELESAT CANADA/TELESAT L | 150,000.00   | 144,012.00   |  |
| TELESAT CANADA/TELESAT L | 150,000.00   | 138,574.50   |  |
| TELESAT CANADA/TELESAT L | 375,000.00   | 316,483.12   |  |
| TEMPUR SEALY INTL INC    | 200,000.00   | 206,250.00   |  |
| TEMPUR SEALY INTL INC    | 225,000.00   | 225,751.50   |  |
| TENET HEALTHCARE CORP    | 206,000.00   | 209,347.50   |  |
| TENET HEALTHCARE CORP    | 125,000.00   | 128,362.50   |  |
| TENET HEALTHCARE CORP    | 200,000.00   | 213,250.00   |  |
| TENET HEALTHCARE CORP    | 275,000.00   | 284,625.00   |  |
| TENET HEALTHCARE CORP    | 350,000.00   | 363,562.50   |  |
| TENET HEALTHCARE CORP    | 775,000.00   | 810,843.75   |  |
| TENET HEALTHCARE CORP    | 150,000.00   | 156,375.00   |  |
| TENET HEALTHCARE CORP    | 275,000.00   | 279,862.00   |  |
| TENNECO INC              | 200,000.00   | 198,257.00   |  |
| TENNECO INC              | 250,000.00   | 280,000.00   |  |
| TENNECO INC              | 325,000.00   | 331,906.25   |  |
| TEREX CORP               | 325,000.00   | 339,625.00   |  |
| TERRAFORM POWER OPERATIN | 175,000.00   | 189,876.75   |  |
| TERRAFORM POWER OPERATIN | 175,000.00   | 183,750.87   |  |
| TRANSDIGM INC            | 200,000.00   | 213,500.00   |  |
| TRANSDIGM INC            | 550,000.00   | 578,875.00   |  |
| TRANSDIGM INC            | 1,200,000.00 | 1,235,306.40 |  |
| TRANSDIGM INC            | 175,000.00   | 175,218.75   |  |
| TRANSDIGM INC            | 550,000.00   | 550,000.00   |  |
| TRANSOCEAN GUARDIAN LTD  | 201,000.00   | 199,251.30   |  |
| TRANSOCEAN POSEIDON      | 125,000.00   | 124,851.87   |  |
| TRI POINTE GROUP INC     | 200,000.00   | 218,557.00   |  |
| TRI POINTE GROUP INC     | 125,000.00   | 137,750.00   |  |
| TRI POINTE HOLDINGS INC  | 100,000.00   | 110,127.00   |  |
| TRIMAS CORP              | 250,000.00   | 256,611.25   |  |
| TRINSEO OP / TRINSEO FIN | 150,000.00   | 151,732.50   |  |
| TRIUMPH GROUP INC        | 84,000.00    | 92,610.00    |  |



|                          |            |            |
|--------------------------|------------|------------|
| TRONOX INC               | 375,000.00 | 375,476.25 |
| TTM TECHNOLOGIES INC     | 150,000.00 | 150,750.00 |
| UBER TECHNOLOGIES INC    | 450,000.00 | 455,625.00 |
| UNITED AIRLINES HOLDINGS | 25,000.00  | 25,844.12  |
| UNITED AIRLINES INC      | 200,000.00 | 207,250.00 |
| UNITED AIRLINES INC      | 200,000.00 | 207,500.00 |
| UNITED CONTINENTAL HLDGS | 225,000.00 | 229,218.75 |
| UNITED RENTALS NORTH AM  | 175,000.00 | 183,750.00 |
| UNITED RENTALS NORTH AM  | 275,000.00 | 282,218.75 |
| UNITED RENTALS NORTH AM  | 125,000.00 | 126,562.50 |
| UNITED WHOLESALE MTGE LL | 300,000.00 | 293,634.00 |
| UNITI GROUP/CSL CAPITAL  | 200,000.00 | 205,000.00 |
| UNIVAR SOLUTIONS USA INC | 175,000.00 | 184,187.50 |
| UNIVISION COMMUNICATIONS | 450,000.00 | 458,437.50 |
| UNIVISION COMMUNICATIONS | 150,000.00 | 163,247.25 |
| UNIVISION COMMUNICATIONS | 300,000.00 | 326,625.00 |
| UNIVISION COMMUNICATIONS | 175,000.00 | 178,062.50 |
| UPC BROADBAND FINCO BV   | 400,000.00 | 411,408.00 |
| UPC HOLDING BV           | 723,000.00 | 757,342.50 |
| USA COM PART/USA COM FIN | 200,000.00 | 209,346.00 |
| USA COM PART/USA COM FIN | 200,000.00 | 211,750.00 |
| VALEANT PHARMACEUTICALS  | 825,000.00 | 871,406.25 |
| VECTOR GROUP LTD         | 500,000.00 | 505,625.00 |
| VENATOR FIN SARL/VENATOR | 175,000.00 | 167,799.62 |
| VENTURE GLOBAL CALCASIEU | 275,000.00 | 285,312.50 |
| VENTURE GLOBAL CALCASIEU | 200,000.00 | 209,500.00 |
| VERICAST MERGER SUB INC  | 530,250.00 | 558,750.93 |
| VERITAS US INC/BERMUDA L | 550,000.00 | 572,000.00 |
| VIASAT INC               | 150,000.00 | 156,562.50 |
| VICI PROPERTIES / NOTE   | 100,000.00 | 102,125.00 |
| VICI PROPERTIES / NOTE   | 150,000.00 | 156,750.00 |
| VICI PROPERTIES / NOTE   | 100,000.00 | 103,750.00 |
| VICI PROPERTIES / NOTE   | 100,000.00 | 108,625.00 |
| VICI PROPERTIES / NOTE   | 100,000.00 | 106,375.00 |
| VIDEOTRON LTD            | 150,000.00 | 163,691.25 |
| VIDEOTRON LTD / LTEE     | 75,000.00  | 78,228.75  |
| VIDTRON LTD/VIDTRON LTEE | 350,000.00 | 357,367.50 |
| VIKING CRUISES LTD       | 75,000.00  | 75,096.75  |
| VIKING CRUISES LTD       | 300,000.00 | 346,125.00 |
| VIKING OCEAN CRUISES SHI | 125,000.00 | 125,000.00 |
| VIPER ENERGY PARTNERS LP | 375,000.00 | 391,882.50 |
| VISTAJET MALTA/XO MGMT   | 250,000.00 | 273,437.50 |
| VISTRA OPERATIONS CO LLC | 500,000.00 | 520,000.00 |

|    |                          |                |                  |  |
|----|--------------------------|----------------|------------------|--|
|    | VISTRA OPERATIONS CO LLC | 375,000.00     | 389,062.50       |  |
|    | VISTRA OPERATIONS CO LLC | 375,000.00     | 379,218.75       |  |
|    | VMED 02 UK FINAN         | 600,000.00     | 618,588.00       |  |
|    | VOC ESCROW LTD           | 300,000.00     | 295,906.50       |  |
|    | VODAFONE GROUP PLC       | 925,000.00     | 1,138,545.13     |  |
|    | WESCO DISTRIBUTION INC   | 350,000.00     | 374,062.50       |  |
|    | WESCO DISTRIBUTION INC   | 300,000.00     | 333,375.00       |  |
|    | WESTERN GLOBAL AIRLINES  | 250,000.00     | 280,312.50       |  |
|    | WESTERN MIDSTREAM OPERAT | 675,000.00     | 713,812.50       |  |
|    | WESTERN MIDSTREAM OPERAT | 100,000.00     | 111,750.00       |  |
|    | WESTERN MIDSTREAM OPERAT | 100,000.00     | 114,632.00       |  |
|    | WESTERN MIDSTREAM OPERAT | 225,000.00     | 264,114.00       |  |
|    | WESTERN MIDSTREAM OPERAT | 200,000.00     | 235,254.00       |  |
|    | WILLIAMS SCOTSMAN INTL   | 200,000.00     | 208,810.00       |  |
|    | WINDSTREAM ESCROW LLC    | 200,000.00     | 209,000.00       |  |
|    | WMG ACQUISITION CORP     | 250,000.00     | 261,125.00       |  |
|    | WMG ACQUISITION CORP     | 250,000.00     | 246,562.50       |  |
|    | WORLD ACCEPTANCE CORP    | 150,000.00     | 147,187.50       |  |
|    | WR GRACE & CO-CONN       | 200,000.00     | 207,250.00       |  |
|    | WW INTERNATIONAL INC     | 175,000.00     | 171,931.37       |  |
|    | WYNDHAM DESTINATIONS INC | 275,000.00     | 314,762.25       |  |
|    | WYNN LAS VEGAS LLC/CORP  | 325,000.00     | 333,736.00       |  |
|    | WYNN LAS VEGAS LLC/CORP  | 375,000.00     | 381,093.75       |  |
|    | WYNN MACAU LTD           | 475,000.00     | 460,750.00       |  |
|    | WYNN RESORTS FINANCE LLC | 200,000.00     | 211,920.00       |  |
|    | WYNN RESORTS FINANCE LLC | 125,000.00     | 126,100.62       |  |
|    | XEROX HOLDINGS CORP      | 250,000.00     | 263,482.50       |  |
|    | XEROX HOLDINGS CORP      | 250,000.00     | 258,687.50       |  |
|    | XHR LP                   | 200,000.00     | 212,000.00       |  |
|    | XHR LP                   | 100,000.00     | 103,000.00       |  |
|    | XPO LOGISTICS INC        | 350,000.00     | 370,562.50       |  |
|    | YUM! BRANDS INC          | 50,000.00      | 53,562.50        |  |
|    | YUM! BRANDS INC          | 150,000.00     | 153,343.50       |  |
|    | ZIGGO BOND CO BV         | 200,000.00     | 206,250.00       |  |
|    | ZIGGO BV                 | 400,000.00     | 410,000.00       |  |
| 小計 | 銘柄数：828                  | 235,566,595.00 | 246,692,269.90   |  |
|    |                          |                | (27,392,709,649) |  |
|    | 組入時価比率：92.7%             |                | 100.0%           |  |
| 合計 |                          |                | 27,392,709,649   |  |
|    |                          |                | (27,392,709,649) |  |

(注1)外貨建有価証券については、通貨種類毎の小計欄の( )内は、邦貨換算額(単位:円)であります。

(注2)合計金額欄の( )内は、外貨建有価証券に係るもので、内書であります。

(注3)比率は左より組入時価の純資産に対する比率、及び各小計欄の合計金額に対する比率であります。

## 第2 デリバティブ取引及び為替予約取引の契約額等及び時価の状況表

該当事項はありません。

## 2【ファンドの現況】

### 【純資産額計算書】

#### ハイ・イールド ボンド オープンAコース

2021年10月29日現在

|                |                |
|----------------|----------------|
| 資産総額           | 2,600,137,095円 |
| 負債総額           | 1,280,840,100円 |
| 純資産総額（ - ）     | 1,319,296,995円 |
| 発行済口数          | 1,600,045,427口 |
| 1口当たり純資産額（ / ） | 0.8245円        |

#### ハイ・イールド ボンド オープンBコース

2021年10月29日現在

|                |                |
|----------------|----------------|
| 資産総額           | 3,745,574,127円 |
| 負債総額           | 5,524,943円     |
| 純資産総額（ - ）     | 3,740,049,184円 |
| 発行済口数          | 4,757,566,740口 |
| 1口当たり純資産額（ / ） | 0.7861円        |

#### （参考）ハイ・イールド ボンド オープンマザーファンド

2021年10月29日現在

|                |                 |
|----------------|-----------------|
| 資産総額           | 29,924,790,441円 |
| 負債総額           | 33,300,302円     |
| 純資産総額（ - ）     | 29,891,490,139円 |
| 発行済口数          | 3,195,881,826口  |
| 1口当たり純資産額（ / ） | 9.3531円         |

## 第4【内国投資信託受益証券事務の概要】

### (1) 受益証券の名義書換えの事務等

該当事項はありません。

ファンドの受益権の帰属は、振替機関等の振替口座簿に記載または記録されることにより定まり、この信託の受益権を取り扱う振替機関が社振法の規定により主務大臣の指定を取り消された場合または当該指定が効力を失った場合であって、当該振替機関の振替業を承継する者が存在しない場合その他やむを得ない事情がある場合を除き、当該振替受益権を表示する受益証券を発行しません。

なお、受益者は、委託者がやむを得ない事情等により受益証券を発行する場合を除き、無記名式受益証券

から記名式受益証券への変更の請求、記名式受益証券から無記名式受益証券への変更の請求、受益証券の再発行の請求を行なわないものとします。

(2) 受益者に対する特典

該当事項はありません。

(3) 受益権の譲渡

受益者は、その保有する受益権を譲渡する場合には、当該受益者の譲渡の対象とする受益権が記載または記録されている振替口座簿に係る振替機関等に振替の申請をするものとします。

上記の申請のある場合には、上記の振替機関等は、当該譲渡に係る譲渡人の保有する受益権の口数の減少および譲受人の保有する受益権の口数の増加につき、その備える振替口座簿に記載または記録するものとします。ただし、上記の振替機関等が振替先口座を開設したものでない場合には、譲受人の振替先口座を開設した他の振替機関等（当該他の振替機関等の上位機関を含みます。）に社振法の規定にしたがい、譲受人の振替先口座に受益権の口数の増加の記載または記録が行なわれるよう通知するものとします。

上記の振替について、委託者は、当該受益者の譲渡の対象とする受益権が記載または記録されている振替口座簿に係る振替機関等と譲受人の振替先口座を開設した振替機関等が異なる場合等において、委託者が必要と認めるときまたはやむをえない事情があると判断したときは、振替停止日や振替停止期間を設けることができます。

(4) 受益権の譲渡の対抗要件

受益権の譲渡は、振替口座簿への記載または記録によらなければ、委託者および受託者に対抗することができません。

(5) 受益権の再分割

委託者は、受益権の再分割を行いません。ただし、社債、株式等の振替に関する法律が施行された場合には、受託者と協議のうえ、同法に定めるところにしたがい、一定日現在の受益権を均等に再分割できるものとします。

(6) 質権口記載又は記録の受益権の取り扱いについて

振替機関等の振替口座簿の質権口に記載または記録されている受益権にかかる収益分配金の支払い、一部解約の実行の請求の受付け、一部解約金および償還金の支払い等については、約款の規定によるほか、民法その他の法令等にしたがって取り扱われます。

### 第三部【委託会社等の情報】

#### 第1【委託会社等の概況】

##### 1【委託会社等の概況】

###### (1)資本金の額

2021年11月末現在、17,180百万円

会社が発行する株式総数 20,000,000株

発行済株式総数 5,150,693株

過去5年間における主な資本金の額の増減：該当事項はありません。

###### (2)会社の機構

###### (a)会社の意思決定機構

当社は監査等委員会設置会社であり、会社の機関として株主総会、取締役会のほか代表取締役および監査等委員会を設けております。各機関の権限は以下のとおりです。

###### 株主総会

株主により構成され、取締役・会計監査人の選任・解任、剰余金の配当の承認、定款変更・合併等の重要事項の承認等を行います。

###### 取締役会

取締役により構成され、当社の業務につき意思決定を行います。また代表取締役等を選任し、取締役の職務の執行を監督します。

###### 代表取締役・業務執行取締役

代表取締役を含む各業務執行取締役は、当社の業務の執行を行います。代表取締役は当社を代表いたします。また取締役会により委任された一定の事項について、代表取締役を含む業務執行取締役で構成される経営会議が意思決定を行います。なお、当社は執行役員制度を導入しており、経営会議の構成員には執行役員が含まれます。

###### 監査等委員会

監査等委員である取締役3名以上（但し、過半数は社外取締役）で構成され、取締役の職務執行の適法性および妥当性に関する監査を行うとともに、株主総会に提出する会計監査人の選任・解任・不再任に関する議案の内容や監査等委員である取締役以外の取締役の選任・解任・辞任および報酬等についての監査等委員会としての意見を決定します。

## (b)投資信託の運用体制



## 2【事業の内容及び営業の概況】

「投資信託及び投資法人に関する法律」に定める投資信託委託会社である委託者は、証券投資信託の設定を行うとともに「金融商品取引法」に定める金融商品取引業者としてその運用（投資運用業）を行っています。また「金融商品取引法」に定める第二種金融商品取引業に係る業務の一部及び投資助言業務を行っています。

委託者の運用する証券投資信託は2021年10月29日現在次の通りです(ただし、親投資信託を除きます。)

| 種類 | 本数 | 純資産総額(百万円) |
|----|----|------------|
|----|----|------------|

|            |       |            |
|------------|-------|------------|
| 追加型株式投資信託  | 995   | 39,430,487 |
| 単位型株式投資信託  | 199   | 808,755    |
| 追加型公社債投資信託 | 14    | 6,329,638  |
| 単位型公社債投資信託 | 508   | 1,590,266  |
| 合計         | 1,716 | 48,159,145 |

### 3【委託会社等の経理状況】

1. 委託会社である野村アセットマネジメント株式会社(以下「委託会社」という)の財務諸表は、「財務諸表等の用語、様式及び作成方法に関する規則」(昭和38年大蔵省令第59号、以下「財務諸表等規則」という)、ならびに同規則第2条の規定に基づき、「金融商品取引業等に関する内閣府令」(平成19年8月6日内閣府令第52号)により作成しております。
2. 財務諸表の記載金額は、百万円未満の端数を切り捨てて表示しております。
3. 委託会社は、金融商品取引法第193条の2第1項の規定に基づき、事業年度(2020年4月1日から2021年3月31日まで)の財務諸表について、EY新日本有限責任監査法人の監査を受けております。

#### (1)【貸借対照表】

| 区分       | 注記<br>番号 | 前事業年度<br>(2020年3月31日) | 当事業年度<br>(2021年3月31日) |
|----------|----------|-----------------------|-----------------------|
|          |          | 金額(百万円)               | 金額(百万円)               |
| (資産の部)   |          |                       |                       |
| 流動資産     |          |                       |                       |
| 現金・預金    |          | 2,626                 | 4,281                 |
| 金銭の信託    |          | 41,524                | 35,912                |
| 有価証券     |          | 24,399                | 30,400                |
| 前払費用     |          | 106                   | 167                   |
| 未収入金     |          | 522                   | 632                   |
| 未収委託者報酬  |          | 23,936                | 24,499                |
| 未収運用受託報酬 |          | 4,336                 | 4,347                 |
| その他      |          | 71                    | 268                   |
| 貸倒引当金    |          | 14                    | 14                    |
| 流動資産計    |          | 97,509                | 100,496               |
| 固定資産     |          |                       |                       |
| 有形固定資産   |          |                       |                       |
| 建物       | 2        | 295                   | 1,935                 |
| 器具備品     | 2        | 349                   | 731                   |
| 無形固定資産   |          |                       |                       |
| ソフトウェア   |          | 5,893                 | 5,428                 |
| その他      |          | 0                     | 0                     |
| 投資その他の資産 |          |                       |                       |
| 投資有価証券   |          | 1,437                 | 1,767                 |
| 関係会社株式   |          | 10,171                | 9,942                 |



|          |  |         |         |
|----------|--|---------|---------|
| 従業員長期貸付金 |  | 16      | -       |
| 長期差入保証金  |  | 329     | 330     |
| 長期前払費用   |  | 19      | 15      |
| 前払年金費用   |  | 1,545   | 1,301   |
| 繰延税金資産   |  | 2,738   | 3,008   |
| その他      |  | 229     | 122     |
| 貸倒引当金    |  | 0       | -       |
| 固定資産計    |  | 23,026  | 24,583  |
| 資産合計     |  | 120,536 | 125,080 |

| 区分             | 注記<br>番号 | 前事業年度<br>(2020年3月31日) |         | 当事業年度<br>(2021年3月31日) |         |
|----------------|----------|-----------------------|---------|-----------------------|---------|
|                |          | 金額(百万円)               |         | 金額(百万円)               |         |
| <b>(負債の部)</b>  |          |                       |         |                       |         |
| <b>流動負債</b>    |          |                       |         |                       |         |
| 預り金            |          |                       | 157     |                       | 123     |
| 未払金            |          |                       | 15,279  |                       | 16,948  |
| 未払収益分配金        |          | 0                     |         | 0                     |         |
| 未払償還金          |          | 3                     |         | 8                     |         |
| 未払手数料          |          | 6,948                 |         | 7,256                 |         |
| 関係会社未払金        |          | 7,262                 |         | 8,671                 |         |
| その他未払金         |          | 1,063                 |         | 1,011                 |         |
| 未払費用           | 1        |                       | 10,290  |                       | 9,171   |
| 未払法人税等         |          |                       | 1,564   |                       | 2,113   |
| 前受収益           |          |                       | 26      |                       | 22      |
| 賞与引当金          |          |                       | 3,985   |                       | 3,795   |
| その他            |          |                       | 67      |                       | -       |
| 流動負債計          |          |                       | 31,371  |                       | 32,175  |
| <b>固定負債</b>    |          |                       |         |                       |         |
| 退職給付引当金        |          |                       | 3,311   |                       | 3,299   |
| 時効後支払損引当金      |          |                       | 572     |                       | 580     |
| 資産除去債務         |          |                       | -       |                       | 1,371   |
| 固定負債計          |          |                       | 3,883   |                       | 5,250   |
| 負債合計           |          |                       | 35,254  |                       | 37,425  |
| <b>(純資産の部)</b> |          |                       |         |                       |         |
| <b>株主資本</b>    |          |                       |         |                       |         |
| 資本金            |          |                       | 17,180  |                       | 17,180  |
| 資本剰余金          |          |                       | 13,729  |                       | 13,729  |
| 資本準備金          |          | 11,729                |         | 11,729                |         |
| その他資本剰余金       |          | 2,000                 |         | 2,000                 |         |
| 利益剰余金          |          |                       | 54,360  |                       | 56,686  |
| 利益準備金          |          | 685                   |         | 685                   |         |
| その他利益剰余金       |          | 53,675                |         | 56,001                |         |
| 別途積立金          |          | 24,606                |         | 24,606                |         |
| 繰越利益剰余金        |          | 29,069                |         | 31,395                |         |
| 評価・換算差額等       |          |                       | 10      |                       | 57      |
| その他有価証券評価差額金   |          |                       | 10      |                       | 57      |
| 純資産合計          |          |                       | 85,281  |                       | 87,654  |
| 負債・純資産合計       |          |                       | 120,536 |                       | 125,080 |

## (2) 【損益計算書】

| 区分        | 注記<br>番号 | 前事業年度<br>(自 2019年4月1日<br>至 2020年3月31日) |         | 当事業年度<br>(自 2020年4月1日<br>至 2021年3月31日) |         |
|-----------|----------|--|---------|--|---------|
|           |          | 金額(百万円)                                |         | 金額(百万円)                                |         |
| 営業収益      |          |  |         |  |         |
| 委託者報酬     |          |  | 115,736 |  | 106,355 |
| 運用受託報酬    |          |  | 17,170  |  | 16,583  |
| その他営業収益   |          |  | 340     |  | 428     |
| 営業収益計     |          |  | 133,247 |  | 123,367 |
| 営業費用      |          |  |         |  |         |
| 支払手数料     |          |  | 39,435  |  | 34,739  |
| 広告宣伝費     |          |  | 1,006   |  | 1,005   |
| 公告費       |          |  | -       |  | 0       |
| 調査費       |          |  | 26,833  |  | 24,506  |
| 調査費       |          | 5,696                                  |         | 5,532                                  |         |
| 委託調査費     |          | 21,136                                 |         | 18,974                                 |         |
| 委託計算費     |          |  | 1,342   |  | 1,358   |
| 営業雑経費     |          |  | 5,823   |  | 4,149   |
| 通信費       |          | 75                                     |         | 73                                     |         |
| 印刷費       |          | 958                                    |         | 976                                    |         |
| 協会費       |          | 92                                     |         | 88                                     |         |
| 諸経費       |          | 4,696                                  |         | 3,011                                  |         |
| 営業費用計     |          |  | 74,440  |  | 65,760  |
| 一般管理費     |          |  |         |  |         |
| 給料        |          |  | 11,418  |  | 10,985  |
| 役員報酬      |          | 109                                    |         | 147                                    |         |
| 給料・手当     |          | 7,173                                  |         | 7,156                                  |         |
| 賞与        |          | 4,134                                  |         | 3,682                                  |         |
| 交際費       |          |  | 86      |  | 35      |
| 旅費交通費     |          |  | 391     |  | 64      |
| 租税公課      |          |  | 1,029   |  | 1,121   |
| 不動産賃借料    |          |  | 1,227   |  | 1,147   |
| 退職給付費用    |          |  | 1,486   |  | 1,267   |
| 固定資産減価償却費 |          |  | 2,348   |  | 2,700   |
| 諸経費       |          |  | 10,067  |  | 10,739  |
| 一般管理費計    |          |  | 28,055  |  | 28,063  |
| 営業利益      |          |  | 30,751  |  | 29,542  |

| 区分    | 注記<br>番号 | 前事業年度<br>(自 2019年4月1日<br>至 2020年3月31日) |  | 当事業年度<br>(自 2020年4月1日<br>至 2021年3月31日) |  |
|-------|----------|--|--|--|--|
|       |          | 金額(百万円)                                |  | 金額(百万円)                                |  |
| 営業外収益 |          |  |  |  |  |
| 受取配当金 | 1        | 4,936                                  |  | 4,540                                  |  |
| 受取利息  |          | 0                                      |  | 0                                      |  |

|              |   |       |        |       |        |
|--------------|---|-------|--------|-------|--------|
| 金銭の信託運用益     |   | -     |        | 1,698 |        |
| その他          |   | 309   |        | 447   |        |
| 営業外収益計       |   |       | 5,246  |       | 6,687  |
| 営業外費用        |   |       |        |       |        |
| 金銭の信託運用損     |   | 230   |        | -     |        |
| 投資事業組合等評価損   |   | 146   |        | -     |        |
| 時効後支払損引当金繰入額 |   | 18    |        | 13    |        |
| 為替差損         |   | 23    |        | 26    |        |
| その他          |   | 23    |        | 32    |        |
| 営業外費用計       |   |       | 443    |       | 72     |
| 経常利益         |   |       | 35,555 |       | 36,157 |
| 特別利益         |   |       |        |       |        |
| 投資有価証券等売却益   |   | 21    |        | 71    |        |
| 株式報酬受入益      |   | 59    |        | 48    |        |
| 移転補償金        |   | -     |        | 2,077 |        |
| 特別利益計        |   |       | 81     |       | 2,197  |
| 特別損失         |   |       |        |       |        |
| 投資有価証券等評価損   |   | 119   |        | 36    |        |
| 関係会社株式評価損    |   | 1,591 |        | 582   |        |
| 固定資産除却損      | 2 | 67    |        | 105   |        |
| 事務所移転費用      |   | -     |        | 406   |        |
| 特別損失計        |   |       | 1,778  |       | 1,129  |
| 税引前当期純利益     |   |       | 33,858 |       | 37,225 |
| 法人税、住民税及び事業税 |   |       | 9,896  |       | 11,239 |
| 法人税等調整額      |   |       | 34     |       | 290    |
| 当期純利益        |   |       | 23,996 |       | 26,276 |

## (3) 【株主資本等変動計算書】

前事業年度(自 2019年4月1日 至 2020年3月31日)

(単位：百万円)

|                     | 株主資本   |        |          |         |       |                   |         |         | 株主資本合計 |
|---------------------|--------|--------|----------|---------|-------|-------------------|---------|---------|--------|
|                     | 資本金    | 資本剰余金  |          |         | 利益準備金 | 利益剰余金             |         | 利益剰余金合計 |        |
|                     |        | 資本準備金  | その他資本剰余金 | 資本剰余金合計 |       | その他利益剰余金<br>別途積立金 | 繰越利益剰余金 |         |        |
| 当期首残高               | 17,180 | 11,729 | 2,000    | 13,729  | 685   | 24,606            | 30,723  | 56,014  | 86,924 |
| 当期変動額               |        |        |          |         |       |                   |         |         |        |
| 剰余金の配当              |        |        |          |         |       |                   | 25,650  | 25,650  | 25,650 |
| 当期純利益               |        |        |          |         |       |                   | 23,996  | 23,996  | 23,996 |
| 株主資本以外の項目の当期変動額(純額) |        |        |          |         |       |                   |         |         |        |

|         |        |        |       |        |     |        |        |        |        |
|---------|--------|--------|-------|--------|-----|--------|--------|--------|--------|
| 当期変動額合計 | -      | -      | -     | -      | -   | -      | 1,653  | 1,653  | 1,653  |
| 当期末残高   | 17,180 | 11,729 | 2,000 | 13,729 | 685 | 24,606 | 29,069 | 54,360 | 85,270 |

(単位：百万円)

|                     | 評価・換算差額等     |            | 純資産合計  |
|---------------------|--------------|------------|--------|
|                     | その他有価証券評価差額金 | 評価・換算差額等合計 |        |
| 当期首残高               | 33           | 33         | 86,958 |
| 当期変動額               |              |            |        |
| 剰余金の配当              |              |            | 25,650 |
| 当期純利益               |              |            | 23,996 |
| 株主資本以外の項目の当期変動額(純額) | 23           | 23         | 23     |
| 当期変動額合計             | 23           | 23         | 1,676  |
| 当期末残高               | 10           | 10         | 85,281 |

当事業年度(自 2020年4月1日 至 2021年3月31日)

(単位：百万円)

|                     | 株主資本   |        |          |         |       |        |         |         | 株主資本合計 |
|---------------------|--------|--------|----------|---------|-------|--------|---------|---------|--------|
|                     | 資本金    | 資本剰余金  |          |         | 利益準備金 | 利益剰余金  |         | 利益剰余金合計 |        |
|                     |        | 資本準備金  | その他資本剰余金 | 資本剰余金合計 |       | 別途積立金  | 繰越利益剰余金 |         |        |
| 当期首残高               | 17,180 | 11,729 | 2,000    | 13,729  | 685   | 24,606 | 29,069  | 54,360  | 85,270 |
| 当期変動額               |        |        |          |         |       |        |         |         |        |
| 剰余金の配当              |        |        |          |         |       |        | 23,950  | 23,950  | 23,950 |
| 当期純利益               |        |        |          |         |       |        | 26,276  | 26,276  | 26,276 |
| 株主資本以外の項目の当期変動額(純額) |        |        |          |         |       |        |         |         |        |
| 当期変動額合計             | -      | -      | -        | -       | -     | -      | 2,326   | 2,326   | 2,326  |
| 当期末残高               | 17,180 | 11,729 | 2,000    | 13,729  | 685   | 24,606 | 31,395  | 56,686  | 87,596 |

(単位：百万円)

|       | 評価・換算差額等     |            | 純資産合計  |
|-------|--------------|------------|--------|
|       | その他有価証券評価差額金 | 評価・換算差額等合計 |        |
| 当期首残高 | 10           | 10         | 85,281 |

|                             |    |    |        |
|-----------------------------|----|----|--------|
| 当期変動額                       |    |    |        |
| 剰余金の配当                      |    |    | 23,950 |
| 当期純利益                       |    |    | 26,276 |
| 株主資本以外の項目<br>の当期変動額（純<br>額） | 46 | 46 | 46     |
| 当期変動額合計                     | 46 | 46 | 2,372  |
| 当期末残高                       | 57 | 57 | 87,654 |

## [重要な会計方針]

|                     |  |    |    |      |       |      |       |
|---------------------|--|----|----|------|-------|------|-------|
| 1. 有価証券の評価基準及び評価方法  | <p>(1) 子会社株式及び関連会社株式 ... 移動平均法による原価法</p> <p>(2) その他有価証券<br/>時価のあるもの ... 決算期末日の市場価格等に基づく時価法<br/>(評価差額は全部純資産直入法により処理し、<br/>売却原価は移動平均法により算定しております。)<br/>時価のないもの ... 移動平均法による原価法</p>   |    |    |      |       |      |       |
| 2. 金銭の信託の評価基準及び評価方法 | 時価法  |    |    |      |       |      |       |
| 3. 固定資産の減価償却の方法     | <p>(1) 有形固定資産<br/>定率法を採用しております。ただし、1998年4月1日以降に取得した建物(附属設備を除く)、並びに2016年4月1日以降に取得した建物附属設備及び構築物については、定額法を採用しております。<br/>主な耐用年数は以下の通りであります。</p> <table data-bbox="691 1198 1034 1290"> <tr> <td>建物</td> <td>6年</td> </tr> <tr> <td>附属設備</td> <td>6～15年</td> </tr> <tr> <td>器具備品</td> <td>4～15年</td> </tr> </table> <p>(2) 無形固定資産及び投資その他の資産<br/>定額法を採用しております。なお、自社利用のソフトウェアについては、社内における利用可能期間(5年)に基づく定額法によっております。</p> | 建物 | 6年 | 附属設備 | 6～15年 | 器具備品 | 4～15年 |
| 建物                  | 6年   |    |    |      |       |      |       |
| 附属設備                | 6～15年  |    |    |      |       |      |       |
| 器具備品                | 4～15年  |    |    |      |       |      |       |
| 4. 引当金の計上基準         | <p>(1) 貸倒引当金<br/>一般債権については貸倒実績率により、貸倒懸念債権等特定の債権については個別に回収可能性を検討し、回収不能見込額を計上しております。</p> <p>(2) 賞与引当金<br/>賞与の支払いに備えるため、支払見込額を計上しております。</p>   |    |    |      |       |      |       |

|   |  |
|---|--|
| <p>5 . 消費税等の会計処理方法</p> <p>6 . 連結納税制度の適用</p> | <p>(3) 退職給付引当金<br/> 従業員の退職給付に備えるため、退職一時金及び確定給付型企业年金について、当事業年度末における退職給付債務及び年金資産の見込額に基づき計上しております。<br/> 退職給付見込額の期間帰属方法<br/> 退職給付債務の算定にあたり、退職給付見込額を当事業年度末までの期間に帰属させる方法については、給付算定式基準によっております。<br/> 数理計算上の差異及び過去勤務費用の費用処理方法<br/> 確定給付型企业年金に係る数理計算上の差異は、その発生時の従業員の平均残存勤務期間以内の一定の年数による定額法により、発生した事業年度の翌期から費用処理することとしております。また、退職一時金に係る数理計算上の差異は、発生した事業年度の翌期に一括して費用処理することとしております。<br/> 退職一時金及び確定給付型企业年金に係る過去勤務費用は、その発生時の従業員の平均残存勤務期間以内の一定の年数による定額法により、発生した事業年度から費用処理することとしております。</p> <p>(4) 時効後支払損引当金<br/> 時効成立のため利益計上した収益分配金及び償還金について、受益者からの今後の支払請求に備えるため、過去の支払実績に基づく将来の支払見込額を計上しております。</p> <p>消費税及び地方消費税の会計処理は、税抜き方式によっており、控除対象外消費税及び地方消費税は、当期の費用として処理しております。</p> <p>連結納税制度を適用しております。<br/> なお、当社は、「所得税法等の一部を改正する法律」（令和2年法律第8号）において創設されたグループ通算制度への移行及びグループ通算制度への移行にあわせて単体納税制度の見直しが行われた項目については、「連結納税制度からグループ通算制度への移行に係る税効果会計の適用に関する取扱い」（実務対応報告第39号 2020年3月31日）第3項の取扱いにより、「税効果会計に係る会計基準の適用指針」（企業会計基準適用指針第28号 2018年2月16日）第44項の定めを適用せず、繰延税金資産及び繰延税金負債の額について、改正前の税法の規定に基づいております。</p> |
|---|--|

[ 会計上の見積りに関する注記 ]

該当事項はありません。

[ 未適用の会計基準等 ]

- ・ 「収益認識に関する会計基準」（企業会計基準第29号 2020年3月31日）
- ・ 「収益認識に関する会計基準の適用指針」（企業会計基準適用指針第30号 2020年3月31日）

(1) 概要

収益認識に関する包括的な会計基準であります。収益は、次の5つのステップを適用し認識されません。

ステップ1：顧客との契約を識別する。

ステップ2：契約における履行義務を識別する。

ステップ3：取引価格を算定する。

ステップ4：契約における履行義務に取引価格を配分する。

ステップ5：履行義務を充足した時に又は充足するにつれて収益を認識する。

## (2) 適用予定日

2022年3月期の期首より適用予定であります。

## (3) 当該会計基準等の適用による影響

影響額は、当財務諸表の作成時において評価中であります。

- ・「時価の算定に関する会計基準」（企業会計基準第30号 2019年7月4日）
- ・「時価の算定に関する会計基準の適用指針」（企業会計基準適用指針第31号 2019年7月4日）
- ・「金融商品に関する会計基準」（企業会計基準第10号 2019年7月4日）
- ・「金融商品の時価等の開示に関する適用指針」（企業会計基準適用指針第19号 2020年3月31日）

## (1) 概要

国際的な会計基準の定めとの比較可能性を向上させるため、「時価の算定に関する会計基準」及び「時価の算定に関する会計基準の適用指針（以下「時価算定会計基準等」という。）が開発され、時価の算定方法に関するガイダンス等が定められました。時価算定会計基準等は次の項目の時価に適用されます。

- ・「金融商品に関する会計基準」における金融商品

また「金融商品の時価等の開示に関する適用指針」が改訂され、金融商品の時価のレベルごとの内訳等の注記事項が定められました。

## (2) 適用予定日

2022年3月期の期首より適用予定であります。

## (3) 当該会計基準等の適用による影響

影響額は、当財務諸表の作成時において評価中であります。

## [注記事項]

## 貸借対照表関係

| 前事業年度末<br>(2020年3月31日)  | 当事業年度末<br>(2021年3月31日)  |
|---|---|
| 1. 関係会社に対する資産及び負債<br>区分掲記されたもの以外で各科目に含まれている<br>ものは、次のとおりであります。<br>未払費用 1,296百万円 | 1. 関係会社に対する資産及び負債<br>区分掲記されたもの以外で各科目に含まれている<br>ものは、次のとおりであります。<br>未払費用 1,256百万円 |
| 2. 有形固定資産より控除した減価償却累計額<br>建物 761百万円<br>器具備品 2,347<br>合計 3,109                   | 2. 有形固定資産より控除した減価償却累計額<br>建物 346百万円<br>器具備品 643<br>合計 990                       |

## 損益計算書関係

| 前事業年度<br>(自 2019年4月1日<br>至 2020年3月31日) | 当事業年度<br>(自 2020年4月1日<br>至 2021年3月31日) |
|--|--|
|  |  |

|   |   |
|---|---|
| <p>1. 関係会社に係る注記<br/>区分掲記されたもの以外で関係会社に対するものは、次のとおりであります。</p> <p>受取配当金 4,931百万円</p> | <p>1. 関係会社に係る注記<br/>区分掲記されたもの以外で関係会社に対するものは、次のとおりであります。</p> <p>受取配当金 4,334百万円</p> |
| <p>2. 固定資産除却損</p> <p>器具備品 7百万円</p> <p>ソフトウェア 59</p> <p>ア</p> <hr/> <p>合計 67</p>   | <p>2. 固定資産除却損</p> <p>器具備品 2百万円</p> <p>ソフトウェア 102</p> <p>ア</p> <hr/> <p>合計 105</p> |

## 株主資本等変動計算書関係

前事業年度(自 2019年4月1日 至 2020年3月31日)

## 1. 発行済株式の種類及び総数に関する事項

| 株式の種類 | 当事業年度期首株式数 | 当事業年度増加株式数 | 当事業年度減少株式数 | 当事業年度末株式数  |
|-------|------------|------------|------------|------------|
| 普通株式  | 5,150,693株 | -          | -          | 5,150,693株 |

## 2. 剰余金の配当に関する事項

## (1) 配当財産が金銭である場合における当該金銭の総額

2019年5月15日開催の取締役会において、次のとおり決議しております。

## 普通株式の配当に関する事項

|          |            |
|----------|------------|
| 配当金の総額   | 25,650百万円  |
| 配当の原資    | 利益剰余金      |
| 1株当たり配当額 | 4,980円     |
| 基準日      | 2019年3月31日 |
| 効力発生日    | 2019年6月28日 |

## (2) 基準日が当事業年度に属する配当のうち、配当の効力発生日が翌事業年度となるもの

2020年5月19日開催の取締役会において、次のとおり決議しております。

## 普通株式の配当に関する事項

|          |            |
|----------|------------|
| 配当金の総額   | 23,950百万円  |
| 配当の原資    | 利益剰余金      |
| 1株当たり配当額 | 4,650円     |
| 基準日      | 2020年3月31日 |
| 効力発生日    | 2020年6月30日 |

当事業年度(自 2020年4月1日 至 2021年3月31日)

## 1. 発行済株式の種類及び総数に関する事項

| 株式の種類 | 当事業年度期首株式数 | 当事業年度増加株式数 | 当事業年度減少株式数 | 当事業年度末株式数  |
|-------|------------|------------|------------|------------|
| 普通株式  | 5,150,693株 | -          | -          | 5,150,693株 |

## 2. 剰余金の配当に関する事項

## (1) 配当財産が金銭である場合における当該金銭の総額

2020年5月19日開催の取締役会において、次のとおり決議しております。



## 普通株式の配当に関する事項

|          |            |
|----------|------------|
| 配当金の総額   | 23,950百万円  |
| 配当の原資    | 利益剰余金      |
| 1株当たり配当額 | 4,650円     |
| 基準日      | 2020年3月31日 |
| 効力発生日    | 2020年6月30日 |

## (2) 基準日が当事業年度に属する配当のうち、配当の効力発生日が翌事業年度となるもの

2021年5月14日開催の取締役会において、次のとおり決議しております。

## 普通株式の配当に関する事項

|          |            |
|----------|------------|
| 配当金の総額   | 26,268百万円  |
| 配当の原資    | 利益剰余金      |
| 1株当たり配当額 | 5,100円     |
| 基準日      | 2021年3月31日 |
| 効力発生日    | 2021年6月30日 |

## 金融商品関係

前事業年度（自 2019年4月1日 至 2020年3月31日）

## 1. 金融商品の状況に関する事項

## (1) 金融商品に対する取組方針

当社は、投資信託の運用を業として行っており、自らが運用する投資信託の商品性維持等を目的として、当該投資信託を特定金外信託を通じ保有しております。特定金外信託を通じ行っているデリバティブ取引については、保有する投資信託にかかる将来の為替及び価格の変動によるリスクの軽減を目的としているため、投資信託保有残高の範囲内で行うこととし、投機目的のためのデリバティブ取引は行わない方針であります。

なお、余資運用に関しては、譲渡性預金等安全性の高い金融資産で運用し、資金調達に関しては、親会社である野村ホールディングス株式会社及びその他の金融機関からの短期借入による方針であります。

## (2) 金融商品の内容及びそのリスク並びにリスク管理体制

特定金外信託を通じ保有している投資信託につきましては、為替変動リスクや価格変動リスクに晒されておりますが、その大部分については為替予約、株価指数先物、債券先物などのデリバティブ取引によりヘッジしております。また、株式につきましては、政策投資として、あるいは業務上の関係維持を目的として保有しておりますが、価格変動リスクに晒されております。有価証券及び投資有価証券並びに金銭の信託については財務部が管理しており、定期的に時価や発行体の財務状況を把握し、その内容を経営に報告しております。

デリバティブ取引の実行及び管理については、財務部及び運用調査本部で行っております。デリバティブ取引については、取引相手先として高格付を有する金融機関に限定しているため信用リスクはほとんどないと認識しております。財務部は月に一度デリバティブ取引の内容を含んだ財務報告を経営会議で行っております。

また、営業債権である未収委託者報酬は、投資信託約款に基づき、信託財産から委託者に対して支払われる信託報酬の未払金額であり、信託財産は受託銀行において分別保管されているため、信用リ

スクはほとんどないと認識しております。同じく営業債権である未収運用受託報酬は、投資顧問契約に基づき、運用受託者に対して支払われる報酬の未払金額であります。この未収運用受託報酬は、信託財産から運用受託者に対して支払われる場合は、信託財産が信託銀行において分別保管されているため、信用リスクはほとんどないと認識しており、顧客から直接運用受託者に対して支払われる場合は、当該顧客の信用リスクにさらされておりますが、顧客ごとに決済期日および残高を管理することにより、回収懸念の早期把握や回収リスクの軽減を図っております。

## 2. 金融商品の時価等に関する事項

2020年3月31日における貸借対照表計上額、時価、及びこれらの差額については次のとおりです。なお、時価を把握することが極めて困難と認められるものは、次表には含めておりません。

(単位：百万円)

|                 | 貸借対照表計上額 | 時価     | 差額 |
|-----------------|----------|--------|----|
| (1)現金・預金        | 2,626    | 2,626  | -  |
| (2)金銭の信託        | 41,524   | 41,524 | -  |
| (3)未収委託者報酬      | 23,936   | 23,936 | -  |
| (4)未収運用受託報酬     | 4,336    | 4,336  | -  |
| (5)有価証券及び投資有価証券 | 24,399   | 24,399 | -  |
| その他有価証券         | 24,399   | 24,399 | -  |
| 資産計             | 96,823   | 96,823 | -  |
| (6)未払金          | 15,279   | 15,279 | -  |
| 未払収益分配金         | 0        | 0      | -  |
| 未払償還金           | 3        | 3      | -  |
| 未払手数料           | 6,948    | 6,948  | -  |
| 関係会社未払金         | 7,262    | 7,262  | -  |
| その他未払金          | 1,063    | 1,063  | -  |
| (7)未払費用         | 10,290   | 10,290 | -  |
| (8)未払法人税等       | 1,564    | 1,564  | -  |
| 負債計             | 27,134   | 27,134 | -  |

注1：金融商品の時価の算定方法並びに有価証券に関する事項

### (1) 現金・預金

短期間で決済されるため、時価は帳簿価額とほぼ等しいことから、当該帳簿価額によっております。

### (2) 金銭の信託

信託財産は、主として投資信託、デリバティブ取引、その他の資産（コールローン・委託証拠金等）で構成されております。これらの時価について投資信託については基準価額、デリバティブ取引に関しては、上場デリバティブ取引は取引所の価格、為替予約取引は先物為替相場、店頭デリバティブ取引は取引先金融機関から提示された価格等によっております。また、その他の資産については短期間で決済されるため、時価は帳簿価額とほぼ等しいことから、当該帳簿価額によっております。

### (3)未収委託者報酬、(4)未収運用受託報酬

これらは短期間で決済されるため、時価は帳簿価額とほぼ等しいことから、当該帳簿価額によっております。

(5) 有価証券及び投資有価証券

その他有価証券

譲渡性預金及びコマーシャル・ペーパーは短期間で決済されるため、時価は帳簿価額とほぼ等しいことから、当該帳簿価額によっております。また、保有目的ごとの有価証券に関する注記事項については、「有価証券関係」注記を参照ください。

(6) 未払金、(7) 未払費用、(8) 未払法人税等

これらは短期間で決済されるため、時価は帳簿価額とほぼ等しいことから、当該帳簿価額によっております。

注2：非上場株式等（貸借対照表計上額：投資有価証券1,437百万円、関係会社株式10,171百万円）は、市場価格がなく、かつ将来キャッシュフローを見積もることなどができず、時価を把握することが極めて困難と認められるため、「有価証券及び投資有価証券」には含めておりません。当事業年度において、非上場株式について2,416百万円（投資有価証券117百万円、関係会社株式2,298百万円）減損処理を行っております。なお、関係会社株式に係る評価損は、過年度に計上してありました関係会社株式に対する投資損失引当金の戻入益707百万円と相殺し、関係会社株式評価損1,591百万円を特別損失に計上しております。

注3：金銭債権及び満期のある有価証券の決算日後の償還予定額

(単位：百万円)

|              | 1年以内   | 1年超<br>5年以内 | 5年超<br>10年以内 | 10年超 |
|--------------|--------|-------------|--------------|------|
| 預金           | 2,626  | -           | -            | -    |
| 金銭の信託        | 41,524 | -           | -            | -    |
| 未収委託者報酬      | 23,936 | -           | -            | -    |
| 未収運用受託報酬     | 4,336  | -           | -            | -    |
| 有価証券及び投資有価証券 |        |             |              |      |
| その他有価証券      | 24,399 | -           | -            | -    |
| 合計           | 96,823 | -           | -            | -    |

当事業年度（自 2020年4月1日 至 2021年3月31日）

1. 金融商品の状況に関する事項

(1) 金融商品に対する取組方針

当社は、投資信託の運用を業として行っており、自社が運用する投資信託の商品性維持等を目的として、当該投資信託を特定金外信託を通じ保有しております。特定金外信託を通じ行っているデリバティブ取引については、保有する投資信託にかかる将来の為替及び価格の変動によるリスクの軽減を

目的としているため、投資信託保有残高の範囲内で行うこととし、投機目的のためのデリバティブ取引は行わない方針であります。

なお、余資運用に関しては、譲渡性預金等安全性の高い金融資産で運用し、資金調達に関しては、親会社である野村ホールディングス株式会社及びその他の金融機関からの短期借入による方針であります。

## （２）金融商品の内容及びそのリスク並びにリスク管理体制

特定金外信託を通じ保有している投資信託につきましては、為替変動リスクや価格変動リスクに晒されておりますが、その大部分については為替予約、株価指数先物、債券先物などのデリバティブ取引によりヘッジしております。また、株式につきましては、政策投資として、あるいは業務上の関係維持を目的として保有しておりますが、価格変動リスクに晒されております。有価証券及び投資有価証券並びに金銭の信託については財務部が管理しており、定期的に時価や発行体の財務状況を把握し、その内容を経営に報告しております。

デリバティブ取引の実行及び管理については、財務部及び運用部で行っております。デリバティブ取引については、取引相手先として高格付を有する金融機関に限定しているため信用リスクはほとんどないと認識しております。財務部は月に一度デリバティブ取引の内容を含んだ財務報告を経営会議で行っております。

また、営業債権である未収委託者報酬は、投資信託約款に基づき、信託財産から委託者に対して支払われる信託報酬の未払金額であり、信託財産は受託銀行において分別保管されているため、信用リスクはほとんどないと認識しております。同じく営業債権である未収運用受託報酬は、投資顧問契約に基づき、運用受託者に対して支払われる報酬の未払金額であります。この未収運用受託報酬は、信託財産から運用受託者に対して支払われる場合は、信託財産が信託銀行において分別保管されているため、信用リスクはほとんどないと認識しており、顧客から直接運用受託者に対して支払われる場合は、当該顧客の信用リスクにさらされておりますが、顧客ごとに決済期日および残高を管理することにより、回収懸念の早期把握や回収リスクの軽減を図っております。

## 2. 金融商品の時価等に関する事項

2021年3月31日における貸借対照表計上額、時価、及びこれらの差額については次のとおりです。なお、時価を把握することが極めて困難と認められるものは、次表には含めておりません。

（単位：百万円）

|                 | 貸借対照表計上額 | 時価     | 差額 |
|-----------------|----------|--------|----|
| (1)現金・預金        | 4,281    | 4,281  | -  |
| (2)金銭の信託        | 35,912   | 35,912 | -  |
| (3)未収委託者報酬      | 24,499   | 24,499 | -  |
| (4)未収運用受託報酬     | 4,347    | 4,347  | -  |
| (5)有価証券及び投資有価証券 | 30,400   | 30,400 | -  |
| その他有価証券         | 30,400   | 30,400 | -  |
| 資産計             | 99,441   | 99,441 | -  |
| (6)未払金          | 16,948   | 16,948 | -  |
| 未払収益分配金         | 0        | 0      | -  |

|           |        |        |   |
|-----------|--------|--------|---|
| 未払償還金     | 8      | 8      | - |
| 未払手数料     | 7,256  | 7,256  | - |
| 関係会社未払金   | 8,671  | 8,671  | - |
| その他未払金    | 1,011  | 1,011  | - |
| (7)未払費用   | 9,171  | 9,171  | - |
| (8)未払法人税等 | 2,113  | 2,113  | - |
| 負債計       | 28,233 | 28,233 | - |

注1：金融商品の時価の算定方法並びに有価証券に関する事項

(1) 現金・預金

短期間で決済されるため、時価は帳簿価額とほぼ等しいことから、当該帳簿価額によっております。

(2) 金銭の信託

信託財産は、主として投資信託、デリバティブ取引、その他の資産（コールローン・委託証拠金等）で構成されております。これらの時価について投資信託については基準価額、デリバティブ取引に関しては、上場デリバティブ取引は取引所の価格、為替予約取引は先物為替相場、店頭デリバティブ取引は取引先金融機関から提示された価格等によっております。また、その他の資産については短期間で決済されるため、時価は帳簿価額とほぼ等しいことから、当該帳簿価額によっております。

(3)未収委託者報酬、(4)未収運用受託報酬

これらは短期間で決済されるため、時価は帳簿価額とほぼ等しいことから、当該帳簿価額によっております。

(5) 有価証券及び投資有価証券

その他有価証券

譲渡性預金は短期間で決済されるため、時価は帳簿価額とほぼ等しいことから、当該帳簿価額によっております。また、保有目的ごとの有価証券に関する注記事項については、「有価証券関係」注記を参照ください。

(6) 未払金、(7) 未払費用、(8) 未払法人税等

これらは短期間で決済されるため、時価は帳簿価額とほぼ等しいことから、当該帳簿価額によっております。

注2：非上場株式等（貸借対照表計上額：投資有価証券1,767百万円、関係会社株式9,942百万円）は、市場価格がなく、かつ将来キャッシュフローを見積もることなどができず、時価を把握することが極めて困難と認められるため、「有価証券及び投資有価証券」には含めておりません。なお、当事業年度において、非上場株式について618百万円（投資有価証券35百万円、関係会社株式582百万円）減損処理を行っております。

注3：金銭債権及び満期のある有価証券の決算日後の償還予定額

(単位：百万円)

|              | 1年以内   | 1年超<br>5年以内 | 5年超<br>10年以内 | 10年超 |
|--------------|--------|-------------|--------------|------|
| 預金           | 4,281  | -           | -            | -    |
| 金銭の信託        | 35,912 | -           | -            | -    |
| 未収委託者報酬      | 24,499 | -           | -            | -    |
| 未収運用受託報酬     | 4,347  | -           | -            | -    |
| 有価証券及び投資有価証券 |        |             |              |      |
| その他有価証券      | 30,400 | -           | -            | -    |
| 合計           | 99,441 | -           | -            | -    |

## 有価証券関係

前事業年度（自 2019年4月1日 至 2020年3月31日）

## 1．売買目的有価証券(2020年3月31日)

該当事項はありません。

## 2．満期保有目的の債券(2020年3月31日)

該当事項はありません。

## 3．子会社株式及び関連会社株式(2020年3月31日)

該当事項はありません。

## 4．その他有価証券(2020年3月31日)

| 区分                   | 貸借対照表<br>計上額<br>(百万円) | 取得原価<br>(百万円) | 差額<br>(百万円) |
|----------------------|-----------------------|---------------|-------------|
| 貸借対照表計上額が取得原価を超えるもの  |                       |               |             |
| 株式                   | -                     | -             | -           |
| 小計                   | -                     | -             | -           |
| 貸借対照表計上額が取得原価を超えないもの |                       |               |             |
| 譲渡性預金                | 4,400                 | 4,400         | -           |
| コマーシャル・ペーパー          | 19,999                | 19,999        | -           |
| 小計                   | 24,399                | 24,399        | -           |
| 合計                   | 24,399                | 24,399        | -           |

## 5．事業年度中に売却したその他有価証券（自 2019年4月1日 至 2020年3月31日）

該当事項はありません。

当事業年度（自 2020年4月1日 至 2021年3月31日）

1．売買目的有価証券(2021年3月31日)

該当事項はありません。

2．満期保有目的の債券(2021年3月31日)

該当事項はありません。

3．子会社株式及び関連会社株式(2021年3月31日)

該当事項はありません。

4．その他有価証券(2021年3月31日)

| 区分                   | 貸借対照表<br>計上額<br>(百万円) | 取得原価<br>(百万円) | 差額<br>(百万円) |
|----------------------|-----------------------|---------------|-------------|
| 貸借対照表計上額が取得原価を超えるもの  |                       |               |             |
| 株式                   | -                     | -             | -           |
| 小計                   | -                     | -             | -           |
| 貸借対照表計上額が取得原価を超えないもの |                       |               |             |
| 譲渡性預金                | 30,400                | 30,400        | -           |
| 小計                   | 30,400                | 30,400        | -           |
| 合計                   | 30,400                | 30,400        | -           |

5．事業年度中に売却したその他有価証券（自 2020年4月1日 至 2021年3月31日）

該当事項はありません。

退職給付関係

| 前事業年度(自 2019年4月1日 至 2020年3月31日)  |
|--|
| <p>1．採用している退職給付制度の概要<br/>当社は、確定給付型の制度として確定給付型企业年金制度及び退職一時金制度を、また確定拠出型の制度として確定拠出年金制度を設けております。</p> |
| <p>2．確定給付制度</p>  |

|  |            |
|--|------------|
| (1) 退職給付債務の期首残高と期末残高の調整表   |            |
| 退職給付債務の期首残高  | 23,551 百万円 |
| 勤務費用   | 1,034      |
| 利息費用   | 154        |
| 数理計算上の差異の発生額   | 138        |
| 退職給付の支払額   | 858        |
| その他  | 17         |
| 退職給付債務の期末残高  | 23,761     |
| (2) 年金資産の期首残高と期末残高の調整表   |            |
| 年金資産の期首残高  | 17,469 百万円 |
| 期待運用収益   | 436        |
| 数理計算上の差異の発生額   | 393        |
| 事業主からの拠出額  | 566        |
| 退職給付の支払額   | 666        |
| 年金資産の期末残高  | 17,413     |
| (3) 退職給付債務及び年金資産の期末残高と貸借対照表に計上された退職給付引当金及び前払年金費用の調整表                                 |            |
| 積立型制度の退職給付債務   | 20,462 百万円 |
| 年金資産   | 17,413     |
|  | 3,048      |
| 非積立型制度の退職給付債務  | 3,299      |
| 未積立退職給付債務  | 6,347      |
| 未認識数理計算上の差異  | 4,764      |
| 未認識過去勤務費用  | 185        |
| 貸借対照表上に計上された負債と資産の純額   | 1,766      |
| 退職給付引当金  | 3,311      |
| 前払年金費用   | 1,545      |
| 貸借対照表上に計上された負債と資産の純額   | 1,766      |
| (4) 退職給付費用及びその内訳項目の金額  |            |
| 勤務費用   | 1,034 百万円  |
| 利息費用   | 154        |
| 期待運用収益   | 436        |
| 数理計算上の差異の費用処理額   | 572        |
| 過去勤務費用の費用処理額   | 35         |
| 確定給付制度に係る退職給付費用  | 1,289      |
| (5) 年金資産に関する事項   |            |
| 年金資産の主な内容  |            |
| 年金資産合計に対する主な分類毎の比率は、次の通りです。  |            |
| 債券   | 57%        |
| 株式   | 24%        |
| 生保一般勘定   | 12%        |
| 生保特別勘定   | 7%         |
| その他  | 0%         |
| 合計   | 100%       |
| 長期期待運用収益率の設定方法   |            |
| 年金資産の長期期待運用収益率を決定するため、現在及び予想される年金資産の配分と、年金資産を構成する多様な資産からの現在及び将来期待される長期の収益率を考慮しております。 |            |
| (6) 数理計算上の計算基礎に関する事項   |            |
| 当事業年度末における主要な数理計算上の計算基礎  |            |
| 確定給付型企業年金制度の割引率  | 0.6%       |
| 退職一時金制度の割引率  | 0.5%       |
| 長期期待運用収益率  | 2.5%       |



## 3. 確定拠出制度

当社の確定拠出制度への要拠出額は、202百万円でした。

当事業年度(自 2020年4月1日 至 2021年3月31日)

## 1. 採用している退職給付制度の概要

当社は、確定給付型の制度として確定給付型企业年金制度及び退職一時金制度を、また確定拠出型の制度として確定拠出年金制度を設けております。

## 2. 確定給付制度

## (1) 退職給付債務の期首残高と期末残高の調整表

|              |            |
|--------------|------------|
| 退職給付債務の期首残高  | 23,761 百万円 |
| 勤務費用         | 1,016      |
| 利息費用         | 139        |
| 数理計算上の差異の発生額 | 893        |
| 退職給付の支払額     | 781        |
| その他          | 28         |
| 退職給付債務の期末残高  | 23,270     |

## (2) 年金資産の期首残高と期末残高の調整表

|              |            |
|--------------|------------|
| 年金資産の期首残高    | 17,413 百万円 |
| 期待運用収益       | 409        |
| 数理計算上の差異の発生額 | 1,328      |
| 事業主からの拠出額    | 824        |
| 退職給付の支払額     | 626        |
| 年金資産の期末残高    | 19,349     |

## (3) 退職給付債務及び年金資産の期末残高と貸借対照表に計上された退職給付引当金及び前払年金費用の調整表

|                      |            |
|----------------------|------------|
| 積立型制度の退職給付債務         | 19,959 百万円 |
| 年金資産                 | 19,349     |
|                      | 610        |
| 非積立型制度の退職給付債務        | 3,311      |
| 未積立退職給付債務            | 3,921      |
| 未認識数理計算上の差異          | 2,074      |
| 未認識過去勤務費用            | 151        |
| 貸借対照表上に計上された負債と資産の純額 | 1,998      |
| 退職給付引当金              | 3,299      |
| 前払年金費用               | 1,301      |
| 貸借対照表上に計上された負債と資産の純額 | 1,998      |

## (4) 退職給付費用及びその内訳項目の金額

|                 |           |
|-----------------|-----------|
| 勤務費用            | 1,016 百万円 |
| 利息費用            | 139       |
| 期待運用収益          | 409       |
| 数理計算上の差異の費用処理額  | 469       |
| 過去勤務費用の費用処理額    | 34        |
| 確定給付制度に係る退職給付費用 | 1,182     |

## (5) 年金資産に関する事項

年金資産の主な内容

年金資産合計に対する主な分類毎の比率は、次の通りです。

|        |      |
|--------|------|
| 債券     | 52%  |
| 株式     | 30%  |
| 生保一般勘定 | 11%  |
| 生保特別勘定 | 7%   |
| その他    | 0%   |
| 合計     | 100% |

## 長期期待運用収益率の設定方法

年金資産の長期期待運用収益率を決定するため、現在及び予想される年金資産の配分と、年金資産を構成する多様な資産からの現在及び将来期待される長期の収益率を考慮しております。

## (6) 数理計算上の計算基礎に関する事項

当事業年度末における主要な数理計算上の計算基礎

|                 |      |
|-----------------|------|
| 確定給付型企業年金制度の割引率 | 0.8% |
| 退職一時金制度の割引率     | 0.5% |
| 長期期待運用収益率       | 2.5% |

## 3. 確定拠出制度

当社の確定拠出制度への要拠出額は、206百万円でした。

## 税効果会計関係

| 前事業年度末<br>(2020年3月31日)                         | 当事業年度末<br>(2021年3月31日)                         |
|--|--|
| 1. 繰延税金資産及び繰延税金負債の発生の主な原因別の内訳                  | 1. 繰延税金資産及び繰延税金負債の発生の主な原因別の内訳                  |
| 繰延税金資産 百万円                                     | 繰延税金資産 百万円                                     |
| 賞与引当金 1,235                                    | 賞与引当金 1,176                                    |
| 退職給付引当金 1,026                                  | 退職給付引当金 1,022                                  |
| 関係会社株式評価減 762                                  | 関係会社株式評価減 784                                  |
| 未払事業税 285                                      | 未払事業税 430                                      |
| 投資有価証券評価減 462                                  | 投資有価証券評価減 428                                  |
| 減価償却超過額 171                                    | 減価償却超過額 223                                    |
| 時効後支払損引当金 177                                  | 時効後支払損引当金 179                                  |
| 関係会社株式売却損 148                                  | 関係会社株式売却損 148                                  |
| ゴルフ会員権評価減 167                                  | ゴルフ会員権評価減 135                                  |
| 未払社会保険料 97                                     | 未払社会保険料 95                                     |
| その他 219  | その他 341  |
| 繰延税金資産小計 4,754                                 | 繰延税金資産小計 4,968                                 |
| 評価性引当額 1,532                                   | 評価性引当額 1,530                                   |
| 繰延税金資産合計 3,222                                 | 繰延税金資産合計 3,437                                 |
| 繰延税金負債   | 繰延税金負債   |
| その他有価証券評価差額金 4                                 | その他有価証券評価差額金 25                                |
| 前払年金費用 478                                     | 前払年金費用 403                                     |
| 繰延税金負債合計 483                                   | 繰延税金負債合計 429                                   |
| 繰延税金資産の純額 2,738                                | 繰延税金資産の純額 3,008                                |
| 2. 法定実効税率と税効果会計適用後の法人税等の負担率との差異の原因となった主な項目別の内訳 | 2. 法定実効税率と税効果会計適用後の法人税等の負担率との差異の原因となった主な項目別の内訳 |
| 法定実効税率 31.0%                                   | 法定実効税率 31.0%                                   |
| (調整)   | (調整)   |
| 交際費等永久に損金に算入されない項目 0.0%                        | 交際費等永久に損金に算入されない項目 0.0%                        |
| 受取配当金等永久に益金に算入されない項目 4.4%                      | 受取配当金等永久に益金に算入されない項目 3.5%                      |
| タックスヘイブン税制 2.6%                                | タックスヘイブン税制 1.9%                                |
| 外国税額控除 0.7%                                    | 外国税額控除 0.5%                                    |
| 外国子会社からの受取配当に係る外国源泉税 0.2%                      | 外国子会社からの受取配当に係る外国源泉税 0.2%                      |
| その他 0.4%                                       | その他 0.3%                                       |
| 税効果会計適用後の法人税等の負担率 29.1%                        | 税効果会計適用後の法人税等の負担率 29.4%                        |

## 資産除去債務関係

資産除去債務のうち貸借対照表に計上しているもの

## 1．当該資産除去債務の概要

本社の不動産賃貸借契約に伴う原状回復義務等であります。

## 2．当該資産除去債務の金額の算定方法

使用見込期間を当該不動産賃貸借契約期間とし、割引率は0.0%を使用して資産除去債務の金額を計算しております。

## 3．当該資産除去債務の総額の増減

| （単位：百万円）       |       |            |       |            |
|----------------|-------|------------|-------|------------|
|                | 前事業年度 |            | 当事業年度 |            |
|                | 自     | 2019年4月 1日 | 自     | 2020年4月 1日 |
|                | 至     | 2020年3月31日 | 至     | 2021年3月31日 |
| 期首残高           |       | -          |       | -          |
| 有形固定資産の取得に伴う増加 |       | -          |       | 1,371      |
| 時の経過による調整額     |       | -          |       | -          |
| 期末残高           |       | -          |       | 1,371      |

## セグメント情報等

前事業年度(自 2019年4月 1日 至 2020年3月31日)

## 1．セグメント情報

当社は投資運用業の単一セグメントであるため、記載を省略しております。

## 2．関連情報

## (1) 製品・サービスごとの情報

当社の製品・サービス区分の決定方法は、損益計算書の営業収益の区分と同一であることから、製品・サービスごとの営業収益の記載を省略しております。

## (2) 地域ごとの情報

## 売上高

本邦の外部顧客からの営業収益に区分した金額が損益計算書の営業収益の90%を超えるため、地域ごとの営業収益の記載を省略しております。

## 有形固定資産

本邦に所在している有形固定資産の金額が貸借対照表の有形固定資産の金額の90%を超えるため、地域ごとの有形固定資産の記載を省略しております。

## (3) 主要な顧客ごとの情報

外部顧客からの営業収益のうち、損益計算書の営業収益の10%以上を占める相手先がないため、主要な顧客ごとの営業収益の記載を省略しております。

当事業年度(自 2020年4月1日 至 2021年3月31日)

## 1. セグメント情報

当社は投資運用業の単一セグメントであるため、記載を省略しております。

## 2. 関連情報

### (1) 製品・サービスごとの情報

当社の製品・サービス区分の決定方法は、損益計算書の営業収益の区分と同一であることから、製品・サービスごとの営業収益の記載を省略しております。

### (2) 地域ごとの情報

#### 売上高

本邦の外部顧客からの営業収益に区分した金額が損益計算書の営業収益の90%を超えるため、地域ごとの営業収益の記載を省略しております。

#### 有形固定資産

本邦に所在している有形固定資産の金額が貸借対照表の有形固定資産の金額の90%を超えるため、地域ごとの有形固定資産の記載を省略しております。

### (3) 主要な顧客ごとの情報

外部顧客からの営業収益のうち、損益計算書の営業収益の10%以上を占める相手先がないため、主要な顧客ごとの営業収益の記載を省略しております。

## 関連当事者情報

前事業年度(自 2019年4月1日 至 2020年3月31日)

## 1. 関連当事者との取引

### (ア) 親会社及び法人主要株主等

(イ) 子会社等  
該当はありません。

### (ウ) 兄弟会社等

| 種類      | 会社等の名称   | 所在地    | 資本金             | 事業の内容 | 議決権等の所有<br>(被所有)割合 | 関連当事者との関係                                       | 取引の内容                 | 取引金額<br>(百万円) | 科目       | 期末残高<br>(百万円) |
|---------|----------|--------|-----------------|-------|--------------------|---|-----------------------|---------------|----------|---------------|
| 親会社の子会社 | 野村證券株式会社 | 東京都中央区 | 10,000<br>(百万円) | 証券業   | -                  | 当社投資信託の募集の取扱及び売上の取扱ならびに投資信託に係る事務代行の委託等<br>役員の兼任 | 投資信託に係る事務代行手数料の支払(*1) | 31,378        | 未払手数料    | 5,536         |
|         |          |        |                 |       |                    |   | コマースナル・ペーパーの購入(*2)    | 20,000        | 有価証券     | 19,999        |
|         |          |        |                 |       |                    |   | 有価証券受取利息              | 0             | その他営業外収益 | 0             |

## (エ) 役員及び個人主要株主等

該当はありません。

- (注) 1. 上記の金額のうち、取引金額には消費税等が含まれておらず、期末残高には消費税等が含まれております。  
2. 取引条件及び取引条件の決定方針等  
(\*1) 投資信託に係る事務代行手数料については、商品性等を勘案し総合的に決定しております。  
(\*2) コマーシャル・ペーパーの購入については、市場金利を勘案して利率を合理的に決定しております。

## 2. 親会社又は重要な関連会社に関する注記

## (1) 親会社情報

野村ホールディングス㈱（東京証券取引所、名古屋証券取引所、シンガポール証券取引所、  
ニューヨーク証券取引所に上場）

## (2) 重要な関連会社の要約財務諸表

該当はありません。

当事業年度(自 2020年4月1日 至 2021年3月31日)

## 1. 関連当事者との取引

## (ア) 親会社及び法人主要株主等

該当はありません。

## (イ) 子会社等

該当はありません。

## (ウ) 兄弟会社等

| 種類      | 会社等の名称   | 所在地    | 資本金             | 事業の内容 | 議決権等の所有<br>(被所有)割合 | 関連当事者との<br>関係                                   | 取引の内容                 | 取引<br>金額<br>(百万円) | 科目       | 期末<br>残高<br>(百万円) |
|---------|----------|--------|-----------------|-------|--------------------|---|-----------------------|-------------------|----------|-------------------|
| 親会社の子会社 | 野村證券株式会社 | 東京都中央区 | 10,000<br>(百万円) | 証券業   | -                  | 当社投資信託の募集の取扱及び売出の取扱ならびに投資信託に係る事務代行の委託等<br>役員の兼任 | 投資信託に係る事務代行手数料の支払(*1) | 26,722            | 未払手数料    | 5,690             |
|         |          |        |                 |       |                    |   | コマーシャル・ペーパーの償還(*2)    | 20,000            | 有価証券     | -                 |
|         |          |        |                 |       |                    |   | 有価証券受取利息              | 0                 | その他営業外収益 | 0                 |

## (エ) 役員及び個人主要株主等

該当はありません。

- (注) 1. 上記の金額のうち、取引金額には消費税等が含まれておらず、期末残高には消費税等が含まれております。  
2. 取引条件及び取引条件の決定方針等  
(\*1) 投資信託に係る事務代行手数料については、商品性等を勘案し総合的に決定しております。

(\*2) コマーシャル・ペーパーについては、市場金利を勘案して利率を合理的に決定しております。

## 2. 親会社又は重要な関連会社に関する注記

### (1) 親会社情報

野村ホールディングス㈱(東京証券取引所、名古屋証券取引所、シンガポール証券取引所、  
ニューヨーク証券取引所に上場)

### (2) 重要な関連会社の要約財務諸表

該当はありません。

### 1株当たり情報

| 前事業年度<br>(自 2019年4月1日<br>至 2020年3月31日)        |            | 当事業年度<br>(自 2020年4月1日<br>至 2021年3月31日)        |            |
|---|------------|---|------------|
| 1株当たり純資産額                                     | 16,557円31銭 | 1株当たり純資産額                                     | 17,018円01銭 |
| 1株当たり当期純利益                                    | 4,658円88銭  | 1株当たり当期純利益                                    | 5,101円61銭  |
| 潜在株式調整後1株当たり当期純利益については、潜在株式が存在しないため記載しておりません。 |            | 潜在株式調整後1株当たり当期純利益については、潜在株式が存在しないため記載しておりません。 |            |
| 1株当たり当期純利益の算定上の基礎                             |            | 1株当たり当期純利益の算定上の基礎                             |            |
| 損益計算書上の当期純利益                                  | 23,996百万円  | 損益計算書上の当期純利益                                  | 26,276百万円  |
| 普通株式に係る当期純利益                                  | 23,996百万円  | 普通株式に係る当期純利益                                  | 26,276百万円  |
| 普通株主に帰属しない金額の主要な内訳<br>該当事項はありません。             |            | 普通株主に帰属しない金額の主要な内訳<br>該当事項はありません。             |            |
| 普通株式の期中平均株式数                                  | 5,150,693株 | 普通株式の期中平均株式数                                  | 5,150,693株 |

## 4【利害関係人との取引制限】

委託者は、「金融商品取引法」の定めるところにより、利害関係人との取引について、次に掲げる行為が禁止されています。

自己又はその取締役若しくは執行役との間における取引を行うことを内容とした運用を行うこと(投資者の保護に欠け、若しくは取引の公正を害し、又は金融商品取引業の信用を失墜させるおそれがないものとして内閣府令で定めるものを除きます。)

運用財産相互間において取引を行うことを内容とした運用を行うこと(投資者の保護に欠け、若しくは取引の公正を害し、又は金融商品取引業の信用を失墜させるおそれがないものとして内閣府令で定めるものを除きます。)

通常の取引の条件と異なる条件であって取引の公正を害するおそれのある条件で、委託者の親法人等(委託者の総株主等の議決権の過半数を保有していることその他の当該金融商品取引業者と密接な関係を有する法人その他の団体として政令で定める要件に該当する者をいいます。以下 において同じ。)又は子

法人等(委託者が総株主等の議決権の過半数を保有していることその他の当該金融商品取引業者と密接な関係を有する法人その他の団体として政令で定める要件に該当する者をいいます。以下同じ。)と有価証券の売買その他の取引又は店頭デリバティブ取引を行うこと。

委託者の親法人等又は子法人等の利益を図るため、その行う投資運用業に関して運用の方針、運用財産の額若しくは市場の状況に照らして不必要な取引を行うことを内容とした運用を行うこと。

上記 に掲げるもののほか、委託者の親法人等又は子法人等が関与する行為であって、投資者の保護に欠け、若しくは取引の公正を害し、又は金融商品取引業の信用を失墜させるおそれのあるものとして内閣府令で定める行為

## 5【その他】

### (1)定款の変更

委託者の定款の変更に関しては、株主総会の決議が必要です。

### (2)訴訟事件その他の重要事項

委託者およびファンドに重要な影響を与えた事実、または与えると予想される事実はありません。

## 第2【その他の関係法人の概況】

### 1【名称、資本金の額及び事業の内容】

#### (1) 受託者

| (a)名称  | (b)資本金の額 <sup>*</sup> | (c)事業の内容   |
|--|-----------------------|--|
| 三菱UFJ信託銀行株式会社<br>(再信託受託者：日本マスター<br>トラスト信託銀行株式会社) | 324,279百万円            | 銀行法に基づき銀行業を営むとともに、金融機関の信託業務の兼営等に関する法律(兼営法)に基づき信託業務を営んでいます。 |

\* 2021年10月末現在

#### (2) 販売会社

| (a)名称                              | (b)資本金の額 <sup>*</sup> | (c)事業の内容                        |
|------------------------------------|-----------------------|---------------------------------|
| 野村證券株式会社                           | 10,000百万円             | 「金融商品取引法」に定める第一種金融商品取引業を営んでいます。 |
| いちよし証券株式会社                         | 14,577百万円             |                                 |
| エース証券株式会社                          | 8,831百万円              |                                 |
| 株式会社SBI証券                          | 48,323百万円             |                                 |
| 香川証券株式会社                           | 555百万円                |                                 |
| 光世証券株式会社                           | 12,000百万円             |                                 |
| 東海東京証券株式会社                         | 6,000百万円              |                                 |
| マネックス証券株式会社                        | 12,200百万円             |                                 |
| 三菱UFJモルガン・スタンレー証券株式会社 <sup>1</sup> | 40,500百万円             |                                 |
| 楽天証券株式会社                           | 7,495百万円              |                                 |
| 株式会社千葉銀行                           | 145,069百万円            | 銀行法に基づき銀行業を営んでいます。              |

\* 2021年10月末現在

1 三菱UFJモルガン・スタンレー証券株式会社は新規の募集・販売は行ないません。

## (3) 投資顧問会社

| (a)名称   | (b)資本金の額 <sup>*</sup> | (c)事業の内容   |
|---|-----------------------|--|
| NOMURA CORPORATE RESEARCH AND ASSET MANAGEMENT INC.<br>(ノムラ・コーポレート・リサーチ・アンド・アセット・マネージメント・インク) | 53,990,964.87ドル       | 米国の1940年投資顧問法に基づき合衆国証券取引委員会(SEC)に登録され当該法律の定める範囲内で行なう投資顧問業およびそれに付随する一切の業務を営んでいます。 |

\* 2021年3月末現在

## 2 【関係業務の概要】

## (1) 受託者

ファンドの受託会社(受託者)として、信託財産の保管・管理・計算、外国証券を保管・管理する外国の保管銀行への指図・連絡等を行ないません。なお、当ファンドにかかる信託事務の処理の一部について日本マスタートラスト信託銀行株式会社と再信託契約を締結し、これを委託することがあります。その場合には、再信託にかかる契約書類に基づいて所定の事務を行ないません。

## &lt;再信託受託者の概要&gt;

名称 : 日本マスタートラスト信託銀行株式会社

資本金 : 10,000百万円

事業の内容 : 銀行法に基づき銀行業を営むとともに、金融機関の信託業務の兼営等に関する法律に基づき信託業務を営んでいます。

## (2) 販売会社

ファンドの取扱販売会社として、募集の取扱いおよび販売を行ない、信託契約の一部解約に関する事務、受益権の買取りに関する事務、収益分配金の再投資に関する事務、一部解約金・収益分配金・償還金の支払いに関する事務等を行ないません。

一般コースのみを取り扱う販売会社は、収益分配金の再投資に関する事務を行ないません。

## (3) 投資顧問会社

委託会社から「ハイ・イールド ボンド オープンマザーファンド」の運用の指図に関する権限の一部委託を受け、信託財産の運用の指図を行います。

## 3 【資本関係】

(持株比率5.0%以上を記載します。)

## (1) 受託者

該当事項はありません。

## (2) 販売会社

該当事項はありません。



## (3) 投資顧問会社

該当事項はありません。

## 第3【その他】

- (1) 目論見書の表紙にロゴ・マークや図案を採用すること、またファンドの形態などの記載をすることがあります。
- (2) 目論見書の巻末に約款を掲載する場合があります。
- (3) 届出書本文「第一部 証券情報」、「第二部 ファンド情報」に記載の内容について、投資者の理解を助けるため、当該内容を説明した図表等を付加して目論見書の当該内容に関連する箇所に記載することがあります。
- (4) 目論見書は電子媒体等として使用されるほか、インターネットなどに掲載されることがあります。
- (5) 目論見書は目論見書の別称として「投資信託説明書」と称して使用する場合があります。
- (6) 目論見書の表紙裏等にインターネットホームページに加え、他のインターネットのアドレス（当該アドレスをコード化した図形等も含む）も掲載し、当該アドレスにアクセスすることにより基準価額等の情報を入手できる旨を記載する場合があります。
- (7) 目論見書に当該委託会社の金融商品取引業者登録番号、当該委託会社が運用する投資信託財産の合計純資産総額および目論見書の使用を開始する日を記載する場合があります。
- (8) 目論見書に投資信託の財産は受託会社において信託法に基づき分別管理されている旨を記載する場合があります。

## 独立監査人の監査報告書

2021年6月7日

野村アセットマネジメント株式会社  
取締役会 御中

### EY新日本有限責任監査法人 東京事務所

指定有限責任社員 公認会計士 亀井 純子  
業務執行社員指定有限責任社員 公認会計士 津村 健二郎  
業務執行社員指定有限責任社員 公認会計士 水 永 真太郎  
業務執行社員

#### 監査意見

当監査法人は、金融商品取引法第193条の2第1項の規定に基づく監査証明を行うため、「委託会社等の経理状況」に掲げられている野村アセットマネジメント株式会社の2020年4月1日から2021年3月31日までの第62期事業年度の財務諸表、すなわち、貸借対照表、損益計算書、株主資本等変動計算書、重要な会計方針及びその他の注記について監査を行った。

当監査法人は、上記の財務諸表が、我が国において一般に公正妥当と認められる企業会計の基準に準拠して、野村アセットマネジメント株式会社の2021年3月31日現在の財政状態及び同日をもって終了する事業年度の経営成績を、全ての重要な点において適正に表示しているものと認める。

#### 監査意見の根拠

当監査法人は、我が国において一般に公正妥当と認められる監査の基準に準拠して監査を行った。監査の基準における当監査法人の責任は、「財務諸表監査における監査人の責任」に記載されている。当監査法人は、我が国における職業倫理に関する規定に従って、会社から独立しており、また、監査人としてのその他の倫理上の責任を果たしている。当監査法人は、意見表明の基礎となる十分かつ適切な監査証拠を入手したと判断している。

#### 財務諸表に対する経営者及び監査等委員会の責任

経営者の責任は、我が国において一般に公正妥当と認められる企業会計の基準に準拠して財務諸表を作成し適正に表示することにある。これには、不正又は誤謬による重要な虚偽表示のない財務諸表を作成し適正に表示するために経営者が必要と判断した内部統制を整備及び運用することが含まれる。

財務諸表を作成するに当たり、経営者は、継続企業の前提に基づき財務諸表を作成すること

が適切であるかどうかを評価し、我が国において一般に公正妥当と認められる企業会計の基準に基づいて継続企業に関する事項を開示する必要がある場合には当該事項を開示する責任がある。

監査等委員会の責任は、財務報告プロセスの整備及び運用における取締役の職務の執行を監視することにある。

#### 財務諸表監査における監査人の責任

監査人の責任は、監査人が実施した監査に基づいて、全体としての財務諸表に不正又は誤謬による重要な虚偽表示がないかどうかについて合理的な保証を得て、監査報告書において独立の立場から財務諸表に対する意見を表明することにある。虚偽表示は、不正又は誤謬により発生する可能性があり、個別に又は集計すると、財務諸表の利用者の意思決定に影響を与えると合理的に見込まれる場合に、重要性があると判断される。

監査人は、我が国において一般に公正妥当と認められる監査の基準に従って、監査の過程を通じて、職業的専門家としての判断を行い、職業的懐疑心を保持して以下を実施する。

- ・不正又は誤謬による重要な虚偽表示リスクを識別し、評価する。また、重要な虚偽表示リスクに対応した監査手続を立案し、実施する。監査手続の選択及び適用は監査人の判断による。さらに、意見表明の基礎となる十分かつ適切な監査証拠を入手する。
- ・財務諸表監査の目的は、内部統制の有効性について意見表明するためのものではないが、監査人は、リスク評価の実施に際して、状況に応じた適切な監査手続を立案するために、監査に関連する内部統制を検討する。
- ・経営者が採用した会計方針及びその適用方法の適切性、並びに経営者によって行われた会計上の見積りの合理性及び関連する注記事項の妥当性を評価する。
- ・経営者が継続企業を前提として財務諸表を作成することが適切であるかどうか、また、入手した監査証拠に基づき、継続企業的前提に重要な疑義を生じさせるような事象又は状況に関して重要な不確実性が認められるかどうか結論付ける。継続企業的前提に関する重要な不確実性が認められる場合は、監査報告書において財務諸表の注記事項に注意を喚起すること、又は重要な不確実性に関する財務諸表の注記事項が適切でない場合は、財務諸表に対して除外事項付意見を表明することが求められている。監査人の結論は、監査報告書日までに入手した監査証拠に基づいているが、将来の事象や状況により、企業は継続企業として存続できなくなる可能性がある。
- ・財務諸表の表示及び注記事項が、我が国において一般に公正妥当と認められる企業会計の基準に準拠しているかどうかとともに、関連する注記事項を含めた財務諸表の表示、構成及び内容、並びに財務諸表が基礎となる取引や会計事象を適正に表示しているかどうかを評価する。

監査人は、監査等委員会に対して、計画した監査の範囲とその実施時期、監査の実施過程で識別した内部統制の重要な不備を含む監査上の重要な発見事項、及び監査の基準で求められているその他の事項について報告を行う。

監査人は、監査等委員会に対して、独立性についての我が国における職業倫理に関する規定を遵守したこと、並びに監査人の独立性に影響を与えると合理的に考えられる事項、及び阻害要因を除去又は軽減するためにセーフガードを講じている場合はその内容について報告を行う。

## 利害関係

会社と当監査法人又は業務執行社員との間には、公認会計士法の規定により記載すべき利害関係はない。

以 上

- 
- (注) 1. 上記は監査報告書の原本に記載された事項を電子化したものであり、その原本は当社が別途保管しております。
2. XBRLデータは監査の対象には含まれていません。

## 独立監査人の監査報告書

2021年11月19日

野村アセットマネジメント株式会社

取締役会 御 中

## EY新日本有限責任監査法人

東京事務所

指定有限責任社員 公認会計士 伊藤志保  
業務執行社員

## 監査意見

当監査法人は、金融商品取引法第193条の2第1項の規定に基づく監査証明を行うため、「ファンドの経理状況」に掲げられているハイ・イールド ボンド オープンAコースの2021年3月30日から2021年9月28日までの計算期間の財務諸表、すなわち、貸借対照表、損益及び剰余金計算書、注記表並びに附属明細表について監査を行った。

当監査法人は、上記の財務諸表が、我が国において一般に公正妥当と認められる企業会計の基準に準拠して、ハイ・イールド ボンド オープンAコースの2021年9月28日現在の信託財産の状態及び同日をもって終了する計算期間の損益の状況を、全ての重要な点において適正に表示しているものと認める。

## 監査意見の根拠

当監査法人は、我が国において一般に公正妥当と認められる監査の基準に準拠して監査を行った。監査の基準における当監査法人の責任は、「財務諸表監査における監査人の責任」に記載されている。当監査法人は、我が国における職業倫理に関する規定に従って、野村アセットマネジメント株式会社及びファンドから独立しており、また、監査人としてのその他の倫理上の責任を果たしている。当監査法人は、意見表明の基礎となる十分かつ適切な監査証拠を入手したと判断している。

## 財務諸表に対する経営者の責任

経営者の責任は、我が国において一般に公正妥当と認められる企業会計の基準に準拠して財務諸表を作成し適正に表示することにある。これには、不正又は誤謬による重要な虚偽表示のない財務諸表を作成し適正に表示するために経営者が必要と判断した内部統制を整備及び運用することが含まれる。

財務諸表を作成するに当たり、経営者は、継続企業の前提に基づき財務諸表を作成することが適切であるかどうかを評価し、我が国において一般に公正妥当と認められる企業会計の基準に基づいて継続企業に関する事項を開示する必要がある場合には当該事項を開示する責任がある。

## 財務諸表監査における監査人の責任

監査人の責任は、監査人が実施した監査に基づいて、全体としての財務諸表に不正又は誤謬による重要な虚偽表示がないかどうかについて合理的な保証を得て、監査報告書において独立の立場から財務諸表に対する意見を表明することにある。虚偽表示は、不正又は誤謬により発生する可能性があり、個別に又は集計すると、財務諸表の利用者の意思決定に影響を与えると合理的に見込まれる場合に、重要性があると判断される。

監査人は、我が国において一般に公正妥当と認められる監査の基準に従って、監査の過程を通じて、職業的専門家としての判断を行い、職業的懐疑心を保持して以下を実施する。

- ・ 不正又は誤謬による重要な虚偽表示リスクを識別し、評価する。また、重要な虚偽表示リスクに対応した監査手続を立案し、実施する。監査手続の選択及び適用は監査人の判断による。さらに、意見表明の基礎となる十分かつ適切な監査証拠を入手する。

- ・ 財務諸表監査の目的は、内部統制の有効性について意見表明するためのものではないが、監査人は、リスク評価の実施に際して、状況に応じた適切な監査手続を立案するために、監査に関連する内部統制を検討する。
- ・ 経営者が採用した会計方針及びその適用方法の適切性、並びに経営者によって行われた会計上の見積りの合理性及び関連する注記事項の妥当性を評価する。
- ・ 経営者が継続企業を前提として財務諸表を作成することが適切であるかどうか、また、入手した監査証拠に基づき、継続企業の前提に重要な疑義を生じさせるような事象又は状況に関して重要な不確実性が認められるかどうか結論付ける。継続企業の前提に関する重要な不確実性が認められる場合は、監査報告書において財務諸表の注記事項に注意を喚起すること、又は重要な不確実性に関する財務諸表の注記事項が適切でない場合は、財務諸表に対して除外事項付意見を表明することが求められている。監査人の結論は、監査報告書日までに入手した監査証拠に基づいているが、将来の事象や状況により、ファンドは継続企業として存続できなくなる可能性がある。
- ・ 財務諸表の表示及び注記事項が、我が国において一般に公正妥当と認められる企業会計の基準に準拠しているかどうかとともに、関連する注記事項を含めた財務諸表の表示、構成及び内容、並びに財務諸表が基礎となる取引や会計事象を適正に表示しているかどうかを評価する。  
監査人は、経営者に対して、計画した監査の範囲とその実施時期、監査の実施過程で識別した内部統制の重要な不備を含む監査上の重要な発見事項、及び監査の基準で求められているその他の事項について報告を行う。

#### 利害関係

野村アセットマネジメント株式会社及びファンドと当監査法人又は業務執行社員との間には、公認会計士法の規定により記載すべき利害関係はない。

以 上

---

(注) 1. 上記は監査報告書の原本に記載された事項を電子化したものであり、その原本は当社が別途保管しております。

2. XBRLデータは監査の対象には含まれていません。

## 独立監査人の監査報告書

2021年11月19日

野村アセットマネジメント株式会社

取締役会 御 中

## EY新日本有限責任監査法人

東京事務所

指定有限責任社員 公認会計士 伊藤志保  
業務執行社員

## 監査意見

当監査法人は、金融商品取引法第193条の2第1項の規定に基づく監査証明を行うため、「ファンドの経理状況」に掲げられているハイ・イールド ボンド オープンBコースの2021年3月30日から2021年9月28日までの計算期間の財務諸表、すなわち、貸借対照表、損益及び剰余金計算書、注記表並びに附属明細表について監査を行った。

当監査法人は、上記の財務諸表が、我が国において一般に公正妥当と認められる企業会計の基準に準拠して、ハイ・イールド ボンド オープンBコースの2021年9月28日現在の信託財産の状態及び同日をもって終了する計算期間の損益の状況を、全ての重要な点において適正に表示しているものと認める。

## 監査意見の根拠

当監査法人は、我が国において一般に公正妥当と認められる監査の基準に準拠して監査を行った。監査の基準における当監査法人の責任は、「財務諸表監査における監査人の責任」に記載されている。当監査法人は、我が国における職業倫理に関する規定に従って、野村アセットマネジメント株式会社及びファンドから独立しており、また、監査人としてのその他の倫理上の責任を果たしている。当監査法人は、意見表明の基礎となる十分かつ適切な監査証拠を入手したと判断している。

## 財務諸表に対する経営者の責任

経営者の責任は、我が国において一般に公正妥当と認められる企業会計の基準に準拠して財務諸表を作成し適正に表示することにある。これには、不正又は誤謬による重要な虚偽表示のない財務諸表を作成し適正に表示するために経営者が必要と判断した内部統制を整備及び運用することが含まれる。

財務諸表を作成するに当たり、経営者は、継続企業の前提に基づき財務諸表を作成することが適切であるかどうかを評価し、我が国において一般に公正妥当と認められる企業会計の基準に基づいて継続企業に関する事項を開示する必要がある場合には当該事項を開示する責任がある。

## 財務諸表監査における監査人の責任

監査人の責任は、監査人が実施した監査に基づいて、全体としての財務諸表に不正又は誤謬による重要な虚偽表示がないかどうかについて合理的な保証を得て、監査報告書において独立の立場から財務諸表に対する意見を表明することにある。虚偽表示は、不正又は誤謬により発生する可能性があり、個別に又は集計すると、財務諸表の利用者の意思決定に影響を与えると合理的に見込まれる場合に、重要性があると判断される。

監査人は、我が国において一般に公正妥当と認められる監査の基準に従って、監査の過程を通じて、職業的専門家としての判断を行い、職業的懐疑心を保持して以下を実施する。

- ・ 不正又は誤謬による重要な虚偽表示リスクを識別し、評価する。また、重要な虚偽表示リスクに対応した監査手続を立案し、実施する。監査手続の選択及び適用は監査人の判断による。さらに、意見表明の基礎となる十分かつ適切な監査証拠を入手する。

- ・ 財務諸表監査の目的は、内部統制の有効性について意見表明するためのものではないが、監査人は、リスク評価の実施に際して、状況に応じた適切な監査手続を立案するために、監査に関連する内部統制を検討する。
- ・ 経営者が採用した会計方針及びその適用方法の適切性、並びに経営者によって行われた会計上の見積りの合理性及び関連する注記事項の妥当性を評価する。
- ・ 経営者が継続企業を前提として財務諸表を作成することが適切であるかどうか、また、入手した監査証拠に基づき、継続企業の前提に重要な疑義を生じさせるような事象又は状況に関して重要な不確実性が認められるかどうか結論付ける。継続企業の前提に関する重要な不確実性が認められる場合は、監査報告書において財務諸表の注記事項に注意を喚起すること、又は重要な不確実性に関する財務諸表の注記事項が適切でない場合は、財務諸表に対して除外事項付意見を表明することが求められている。監査人の結論は、監査報告書日までに入手した監査証拠に基づいているが、将来の事象や状況により、ファンドは継続企業として存続できなくなる可能性がある。
- ・ 財務諸表の表示及び注記事項が、我が国において一般に公正妥当と認められる企業会計の基準に準拠しているかどうかとともに、関連する注記事項を含めた財務諸表の表示、構成及び内容、並びに財務諸表が基礎となる取引や会計事象を適正に表示しているかどうかを評価する。  
監査人は、経営者に対して、計画した監査の範囲とその実施時期、監査の実施過程で識別した内部統制の重要な不備を含む監査上の重要な発見事項、及び監査の基準で求められているその他の事項について報告を行う。

#### 利害関係

野村アセットマネジメント株式会社及びファンドと当監査法人又は業務執行社員との間には、公認会計士法の規定により記載すべき利害関係はない。

以 上

- 
- (注) 1. 上記は監査報告書の原本に記載された事項を電子化したものであり、その原本は当社が別途保管しております。  
2. XBRLデータは監査の対象には含まれていません。