

【表紙】

【提出書類】 有価証券届出書の訂正届出書

【提出先】 関東財務局長

【提出日】 平成24年9月14日

【発行者名】 三菱UFJ投信株式会社

【代表者の役職氏名】 取締役社長 後藤 俊夫

【本店の所在の場所】 東京都千代田区丸の内一丁目4番5号

【事務連絡者氏名】 井上 靖
連絡場所 東京都千代田区丸の内一丁目4番5号

【電話番号】 03-6250-4740

【届出の対象とした募集内国投資信託 三菱UFJ ライフプラン 25
受益証券に係るファンドの名称】 三菱UFJ ライフプラン 50
三菱UFJ ライフプラン 75

【届出の対象とした募集内国投資信託 継続募集額 各ファンドにつき、上限1兆円
受益証券の金額】

【縦覧に供する場所】 該当ありません

【有価証券届出書の訂正届出書の提出理由】

本日付で半期報告書を提出致しましたので、平成24年3月14日に届出済みの有価証券届出書（以下「原届出書」といいます。）の関係情報を更新するため、また、記載事項の一部に訂正事項がありますのでこれを訂正するため、提出するものです。

【訂正の内容】

<訂正前> および<訂正後> に記載している下線部__は訂正部分を示し、<更新後> の記載事項は原届出書の更新後の内容を示します。また、<追加> の記載事項は原届出書に追加されます。

第二部【ファンド情報】

第1【ファンドの状況】

1【ファンドの性格】

(1)【ファンドの目的及び基本的性格】

<訂正前>

(略)

ファミリーファンド、ファンド・オブ・ファンズに該当する場合、投資信託証券を通じて投資収益の源泉となる資産に投資しますので商品分類表と属性区分表の投資対象資産は異なります。

(略)

<訂正後>

(略)

ファミリーファンド、ファンド・オブ・ファンズに該当する場合、投資信託証券を通じて投資収益の源泉となる資産に投資しますので商品分類表と属性区分表の投資対象資産は異なります。

属性区分に記載している「為替ヘッジ」は、対円での為替リスクに対するヘッジの有無を記載しています。

(略)

[ファンドの目的・特色]

<訂正前>

(略)

ファンドの特色

(略)

指数について

TOPIX（東証株価指数）とは、東京証券取引所第一部に上場する内国株全銘柄を対象として算出した指数で、わが国の株式市場全体の値動きを表す代表的な株価指数です。TOPIXに関する知的財産権その他一切の権利は東京証券取引所に帰属します。東京証券取引所は、TOPIXの算出もしくは公表の方法の変更、TOPIXの算出もしくは公表の停止またはTOPIXの商標の変更もしくは使用の停止を行う権利を有しています。

(略)

<訂正後>

(略)

ファンドの特色

(略)

指数について

TOPIX（東証株価指数）とは、東京証券取引所第一部に上場する内国普通株式全銘柄を対象として算出した指数で、わが国の株式市場全体の値動きを表す代表的な株価指数です。TOPIXに関する知的財産権その他一切の権利は東京証券取引所に帰属します。東京証券取引所は、TOPIXの算出もしくは公表の方法の変更、TOPIXの算出もしくは公表の停止またはTOPIXの商標の変更もしくは使用の停止を行う権利を有しています。

(略)

(3)【ファンドの仕組み】

委託会社の概況

<訂正前>

・資本金

2,000百万円（平成23年12月末現在）

(略)

- ・大株主の状況(平成23年12月末現在)

(略)

<訂正後>

- ・資本金

2,000百万円(平成24年6月末現在)

(略)

- ・大株主の状況(平成24年6月末現在)

(略)

2【投資方針】

(3)【運用体制】

<訂正前>

(略)

ファンドの運用体制等は平成24年3月15日現在のものであり、今後変更される可能性があります。

<訂正後>

(略)

ファンドの運用体制等は平成24年9月15日現在のものであり、今後変更される可能性があります。

4【手数料等及び税金】

(5)【課税上の取扱い】

<訂正前>

(略)

上記は平成23年12月末現在のものですので、税法が改正された場合等には、上記の内容が変更になることがあります。

(略)

<訂正後>

(略)

上記は平成24年6月末現在のものですので、税法が改正された場合等には、上記の内容が変更になることがあります。

(略)

5【運用状況】

<更新後>

「三菱UFJ ライフプラン 25」

(1)【投資状況】

平成24年6月29日現在
(単位：円)

資産の種類	国/地域名	時価合計	投資比率(%)
親投資信託受益証券	日本	492,488,443	95.76
コール・ローン、その他資産 (負債控除後)		21,819,839	4.24
純資産総額		514,308,282	100.00

(注) 投資比率とは、ファンドの純資産総額に対する当該資産の時価の比率をいいます。

(2)【投資資産】

【投資有価証券の主要銘柄】

a 評価額上位30銘柄

平成24年6月29日現在

国/地域	銘柄	種類	業種	口数 (口)	上段：帳簿価額 下段：評価額		利率(%) 償還期限 (年/月/日)	投資 比率 (%)
					単価(円)	金額(円)		
日本	三菱UFJ 国内債券アク ティブマザーファンド	親投資信託 受益証券		236,283,838	1.2397 1.2599	292,926,288 297,694,007		57.88
日本	三菱UFJ 国内株式アク ティブマザーファンド	親投資信託 受益証券		173,404,367	0.5015 0.5300	86,972,161 91,904,314		17.87
日本	三菱UFJ 海外株式アク ティブマザーファンド	親投資信託 受益証券		75,054,218	0.6775 0.6884	50,855,280 51,667,323		10.05
日本	三菱UFJ 海外債券アク ティブマザーファンド	親投資信託 受益証券		28,755,852	1.7569 1.7813	50,523,445 51,222,799		9.96

(注) 投資比率は、ファンドの純資産総額に対する当該銘柄の評価金額の比率です。

b 全銘柄の種類/業種別投資比率

平成24年6月29日現在

種類/業種別	投資比率(%)
親投資信託受益証券	95.76
合計	95.76

(注) 投資比率は、ファンドの純資産総額に対する当該種類または業種の評価金額の比率です。

【投資不動産物件】

該当事項はありません。

【その他投資資産の主要なもの】

該当事項はありません。

(3)【運用実績】

【純資産の推移】

下記計算期間末日および平成24年6月末日、同日前1年以内における各月末の純資産の推移は次の通りです。

(単位：円)

	純資産総額	基準価額 (1万口当たりの純資産価額)
第3計算期間末日 (平成14年12月16日)	1,051,537,472 (分配付) 1,051,537,472 (分配落)	9,395 (分配付) 9,395 (分配落)
第4計算期間末日 (平成15年12月15日)	1,129,360,168 (分配付) 1,129,360,168 (分配落)	9,582 (分配付) 9,582 (分配落)
第5計算期間末日 (平成16年12月15日)	1,234,278,106 (分配付) 1,234,278,106 (分配落)	9,937 (分配付) 9,937 (分配落)
第6計算期間末日 (平成17年12月15日)	247,534,039 (分配付) 245,282,152 (分配落)	10,991 (分配付) 10,891 (分配落)
第7計算期間末日 (平成18年12月15日)	391,833,799 (分配付) 388,340,719 (分配落)	11,217 (分配付) 11,117 (分配落)
第8計算期間末日 (平成19年12月17日)	416,314,175 (分配付) 416,314,175 (分配落)	11,054 (分配付) 11,054 (分配落)

第9計算期間末日 (平成20年12月15日)	375,711,912 (分配付) 375,711,912 (分配落)	9,188 (分配付) 9,188 (分配落)
第10計算期間末日 (平成21年12月15日)	431,852,856 (分配付) 431,852,856 (分配落)	9,793 (分配付) 9,793 (分配落)
第11計算期間末日 (平成22年12月15日)	451,488,653 (分配付) 451,488,653 (分配落)	9,906 (分配付) 9,906 (分配落)
第12計算期間末日 (平成23年12月15日)	488,285,014 (分配付) 488,285,014 (分配落)	9,559 (分配付) 9,559 (分配落)
平成23年 6月末日	461,498,503	9,976
7月末日	455,286,329	9,915
8月末日	487,160,606	9,645
9月末日	483,701,046	9,539
10月末日	492,841,202	9,707
11月末日	487,477,750	9,541
12月末日	492,415,648	9,594
平成24年 1月末日	499,951,260	9,702
2月末日	515,702,997	10,052
3月末日	524,099,836	10,126
4月末日	518,020,115	10,026
5月末日	507,974,328	9,738
6月末日	514,308,282	9,848

【分配の推移】

	1万口当たりの分配金
第3計算期間	0円
第4計算期間	0円
第5計算期間	0円
第6計算期間	100円
第7計算期間	100円
第8計算期間	0円
第9計算期間	0円
第10計算期間	0円
第11計算期間	0円
第12計算期間	0円

【収益率の推移】

	収益率(%)
第3計算期間	3.98
第4計算期間	1.99
第5計算期間	3.70
第6計算期間	10.60
第7計算期間	2.99
第8計算期間	0.56
第9計算期間	16.88
第10計算期間	6.58
第11計算期間	1.15
第12計算期間	3.50
第12計算期間末日から 平成24年6月末日までの期間	3.02

(注) 「収益率」とは、計算期間末の基準価額(分配付の額)から当該計算期間の直前の計算期間末の基準価額(分配落ちの額、以下「前期末基準価額」)を控除した額を前期末基準価額で除して得た数に100を乗じて得た数。ただし、第12計算期間末日から平成24年6月末日までの期間については平成24年6月末日の基準価額から前期末基準価額を控除した額を前期末基準価額で除して得た数に100を乗じて得た数。

(4) 【設定及び解約の実績】

	設定口数	解約口数	発行済口数
第3計算期間	19,425,470	425,801	1,119,293,501
第4計算期間	68,941,055	9,601,044	1,178,633,512
第5計算期間	77,866,796	14,384,105	1,242,116,203
第6計算期間	107,064,706	1,123,971,927	225,208,982
第7計算期間	160,606,508	36,501,928	349,313,562
第8計算期間	86,525,005	59,207,914	376,630,653
第9計算期間	88,583,604	56,301,102	408,913,155
第10計算期間	77,824,818	45,737,368	441,000,605
第11計算期間	63,013,092	48,256,257	455,757,440
第12計算期間	98,041,622	42,970,125	510,828,937
第13計算期期首から 平成24年6月29日までの期間	31,129,089	19,733,032	522,224,994

「三菱UFJ ライフプラン 50」

(1) 投資状況

平成24年6月29日現在

(単位：円)

資産の種類	国/地域名	時価合計	投資比率(%)
親投資信託受益証券	日本	862,720,856	95.95
コール・ローン、その他資産 (負債控除後)		36,419,666	4.05
純資産総額		899,140,522	100.00

(注) 投資比率とは、ファンドの純資産総額に対する当該資産の時価の比率をいいます。

(2) 投資資産

投資有価証券の主要銘柄

a 評価額上位30銘柄

平成24年6月29日現在

国/地域	銘柄	種類	業種	口数 (口)	上段：帳簿価額 下段：評価額		利率(%) 償還期限 (年/月/日)	投資 比率 (%)
					単価(円)	金額(円)		
日本	三菱UFJ 国内株式アク ティブマザーファンド	親投資信託 受益証券		564,738,044	0.4962 0.5300	280,248,818 299,311,163		33.29
日本	三菱UFJ 国内債券アク ティブマザーファンド	親投資信託 受益証券		234,601,666	1.2404 1.2599	291,003,264 295,574,638		32.87
日本	三菱UFJ 海外株式アク ティブマザーファンド	親投資信託 受益証券		259,218,778	0.6661 0.6884	172,679,967 178,446,206		19.85
日本	三菱UFJ 海外債券アク ティブマザーファンド	親投資信託 受益証券		50,181,805	1.7563 1.7813	88,135,846 89,388,849		9.94

(注) 投資比率は、ファンドの純資産総額に対する当該銘柄の評価金額の比率です。

b 全銘柄の種類 / 業種別投資比率

平成24年6月29日現在

種類 / 業種別	投資比率(%)
親投資信託受益証券	95.95
合計	95.95

(注) 投資比率は、ファンドの純資産総額に対する当該種類または業種の評価金額の比率です。

投資不動産物件

該当事項はありません。

その他投資資産の主要なもの

該当事項はありません。

(3) 運用実績

純資産の推移

下記計算期間末日および平成24年6月末日、同日前1年以内における各月末の純資産の推移は次の通りです。

(単位：円)

	純資産総額	基準価額 (1万口当たりの純資産価額)
第3計算期間末日 (平成14年12月16日)	996,592,409 (分配付) 996,592,409 (分配落)	8,080 (分配付) 8,080 (分配落)
第4計算期間末日 (平成15年12月15日)	1,135,662,002 (分配付) 1,135,662,002 (分配落)	8,578 (分配付) 8,578 (分配落)
第5計算期間末日 (平成16年12月15日)	1,309,827,912 (分配付) 1,309,827,912 (分配落)	9,041 (分配付) 9,041 (分配落)
第6計算期間末日 (平成17年12月15日)	421,285,012 (分配付) 417,427,353 (分配落)	10,920 (分配付) 10,820 (分配落)
第7計算期間末日 (平成18年12月15日)	756,741,144 (分配付) 750,092,631 (分配落)	11,382 (分配付) 11,282 (分配落)
第8計算期間末日 (平成19年12月17日)	809,940,527 (分配付) 809,940,527 (分配落)	11,036 (分配付) 11,036 (分配落)
第9計算期間末日 (平成20年12月15日)	620,170,076 (分配付) 620,170,076 (分配落)	7,679 (分配付) 7,679 (分配落)
第10計算期間末日 (平成21年12月15日)	749,872,061 (分配付) 749,872,061 (分配落)	8,475 (分配付) 8,475 (分配落)
第11計算期間末日 (平成22年12月15日)	807,302,229 (分配付) 807,302,229 (分配落)	8,624 (分配付) 8,624 (分配落)
第12計算期間末日 (平成23年12月15日)	843,119,484 (分配付) 843,119,484 (分配落)	7,891 (分配付) 7,891 (分配落)
平成23年 6月末日	833,163,551	8,630
7月末日	826,156,732	8,529
8月末日	843,562,140	8,058
9月末日	829,051,685	7,883
10月末日	864,218,070	8,167
11月末日	845,347,624	7,908
12月末日	855,197,717	7,951
平成24年 1月末日	876,412,176	8,123
2月末日	935,711,884	8,651
3月末日	946,476,820	8,765
4月末日	927,516,511	8,578
5月末日	878,696,806	8,078
6月末日	899,140,522	8,250

分配の推移

	1万口当たりの分配金
第3計算期間	0円
第4計算期間	0円
第5計算期間	0円
第6計算期間	100円
第7計算期間	100円
第8計算期間	0円
第9計算期間	0円
第10計算期間	0円
第11計算期間	0円
第12計算期間	0円

収益率の推移

	収益率（％）
第3計算期間	9.52
第4計算期間	6.16
第5計算期間	5.39
第6計算期間	20.78
第7計算期間	5.19
第8計算期間	2.18
第9計算期間	30.41
第10計算期間	10.36
第11計算期間	1.75
第12計算期間	8.49
第12計算期間末日から 平成24年6月末日までの期間	4.54

（注）「収益率」とは、計算期間末の基準価額（分配付の額）から当該計算期間の直前の計算期間末の基準価額（分配落ちの額、以下「前期末基準価額」）を控除した額を前期末基準価額で除して得た数に100を乗じて得た数。ただし、第12計算期間末日から平成24年6月末日までの期間については平成24年6月末日の基準価額から前期末基準価額を控除した額を前期末基準価額で除して得た数に100を乗じて得た数。

（４）設定及び解約の実績

	設定口数	解約口数	発行済口数
第3計算期間	33,092,440	7,797	1,233,378,475
第4計算期間	95,141,787	4,634,544	1,323,885,718
第5計算期間	141,744,670	16,794,026	1,448,836,362
第6計算期間	172,715,045	1,235,771,978	385,779,429
第7計算期間	331,424,421	52,349,129	664,854,721
第8計算期間	161,411,452	92,385,885	733,880,288
第9計算期間	157,964,902	84,220,758	807,624,432
第10計算期間	154,875,387	77,648,619	884,851,200
第11計算期間	137,967,797	86,750,998	936,067,999
第12計算期間	215,513,831	83,102,807	1,068,479,023
第13計算期間期首から 平成24年6月29日までの期間	70,510,556	49,128,974	1,089,860,605

「三菱UFJ ライフプラン 75」

（１）投資状況

平成24年6月29日現在

（単位：円）

資産の種類	国/地域名	時価合計	投資比率（％）
親投資信託受益証券	日本	578,950,468	95.88
コール・ローン、その他資産 （負債控除後）		24,906,731	4.12
純資産総額		603,857,199	100.00

（注）投資比率とは、ファンドの純資産総額に対する当該資産の時価の比率をいいます。

（２）投資資産

投資有価証券の主要銘柄

a 評価額上位30銘柄

平成24年6月29日現在

国/地域	銘柄	種類	業種	口数 (口)	上段：帳簿価額 下段：評価額		利率（％） 償還期限 (年/月/日)	投資 比率 (％)
					単価（円）	金額（円）		
日本	三菱UFJ 国内株式アク ティブマザーファンド	親投資信託 受益証券		550,879,613	0.4942 0.5300	272,271,956 291,966,194		48.35
日本	三菱UFJ 海外株式アク ティブマザーファンド	親投資信託 受益証券		259,981,907	0.6630 0.6884	172,380,514 178,971,544		29.64
日本	三菱UFJ 国内債券アク ティブマザーファンド	親投資信託 受益証券		61,951,108	1.2420 1.2599	76,949,285 78,052,200		12.93
日本	三菱UFJ 海外債券アク ティブマザーファンド	親投資信託 受益証券		16,819,475	1.7599 1.7813	29,602,074 29,960,530		4.96

（注）投資比率は、ファンドの純資産総額に対する当該銘柄の評価金額の比率です。

b 全銘柄の種類 / 業種別投資比率

平成24年6月29日現在

種類 / 業種別	投資比率 (%)
親投資信託受益証券	95.88
合計	95.88

(注) 投資比率は、ファンドの純資産総額に対する当該種類または業種の評価金額の比率です。

投資不動産物件

該当事項はありません。

その他投資資産の主要なもの

該当事項はありません。

(3) 運用実績

純資産の推移

下記計算期間末日および平成24年6月末日、同日前1年以内における各月末の純資産の推移は次の通りです。

(単位：円)

	純資産総額	基準価額 (1万口当たりの純資産価額)
第3計算期間末日 (平成14年12月16日)	840,857,714 (分配付) 840,857,714 (分配落)	6,816 (分配付) 6,816 (分配落)
第4計算期間末日 (平成15年12月15日)	988,034,869 (分配付) 988,034,869 (分配落)	7,497 (分配付) 7,497 (分配落)
第5計算期間末日 (平成16年12月15日)	1,128,384,599 (分配付) 1,128,384,599 (分配落)	7,985 (分配付) 7,985 (分配落)
第6計算期間末日 (平成17年12月15日)	363,996,594 (分配付) 360,519,891 (分配落)	10,467 (分配付) 10,367 (分配落)
第7計算期間末日 (平成18年12月15日)	596,213,484 (分配付) 596,213,484 (分配落)	11,078 (分配付) 11,078 (分配落)
第8計算期間末日 (平成19年12月17日)	652,754,890 (分配付) 652,754,890 (分配落)	10,637 (分配付) 10,637 (分配落)
第9計算期間末日 (平成20年12月15日)	391,370,113 (分配付) 391,370,113 (分配落)	6,205 (分配付) 6,205 (分配落)
第10計算期間末日 (平成21年12月15日)	514,083,897 (分配付) 514,083,897 (分配落)	7,060 (分配付) 7,060 (分配落)
第11計算期間末日 (平成22年12月15日)	564,048,310 (分配付) 564,048,310 (分配落)	7,239 (分配付) 7,239 (分配落)
第12計算期間末日 (平成23年12月15日)	550,104,796 (分配付) 550,104,796 (分配落)	6,285 (分配付) 6,285 (分配落)
平成23年 6月末日	578,870,945	7,200
7月末日	571,761,875	7,085
8月末日	563,921,122	6,490
9月末日	550,061,511	6,289
10月末日	581,301,387	6,623
11月末日	552,084,294	6,323
12月末日	559,596,498	6,358
平成24年 1月末日	576,637,078	6,564
2月末日	630,548,341	7,156
3月末日	647,435,294	7,290
4月末日	626,619,322	7,057
5月末日	583,656,621	6,456
6月末日	603,857,199	6,656

分配の推移

	1万口当たりの分配金
第3計算期間	0円
第4計算期間	0円
第5計算期間	0円
第6計算期間	100円

第7計算期間	0円
第8計算期間	0円
第9計算期間	0円
第10計算期間	0円
第11計算期間	0円
第12計算期間	0円

収益率の推移

	収益率（％）
第3計算期間	15.23
第4計算期間	9.99
第5計算期間	6.50
第6計算期間	31.08
第7計算期間	6.85
第8計算期間	3.98
第9計算期間	41.66
第10計算期間	13.77
第11計算期間	2.53
第12計算期間	13.17
第12計算期間末日から 平成24年6月末日までの期間	5.90

（注）「収益率」とは、計算期間末の基準価額（分配付の額）から当該計算期間の直前の計算期間末の基準価額（分配落ちの額、以下「前期末基準価額」）を控除した額を前期末基準価額で除して得た数に100を乗じて得た数。ただし、第12計算期間末日から平成24年6月末日までの期間については平成24年6月末日の基準価額から前期末基準価額を控除した額を前期末基準価額で除して得た数に100を乗じて得た数。

（４）設定及び解約の実績

	設定口数	解約口数	発行済口数
第3計算期間	43,845,322	11,611,696	1,233,702,782
第4計算期間	90,762,045	6,645,008	1,317,819,819
第5計算期間	112,867,895	17,508,541	1,413,179,173
第6計算期間	172,513,536	1,237,934,527	347,758,182
第7計算期間	260,441,671	70,002,402	538,197,451
第8計算期間	200,580,294	125,106,554	613,671,191
第9計算期間	136,999,106	119,960,965	630,709,332
第10計算期間	153,530,994	56,081,934	728,158,392
第11計算期間	134,295,314	83,312,618	779,141,088
第12計算期間	184,221,673	88,106,573	875,256,188
第13計算期間期首から 平成24年6月29日までの期間	64,565,538	32,582,872	907,238,854

<参考>

「三菱UFJ 国内株式アクティブマザーファンド」

（１）投資状況

平成24年6月29日現在
（単位：円）

資産の種類	国／地域名	時価合計	投資比率（％）
株式	日本	19,072,522,600	97.43
コール・ローン、その他資産 （負債控除後）		503,971,858	2.57
純資産総額		19,576,494,458	100.00

（注）投資比率とは、ファンドの純資産総額に対する当該資産の時価の比率をいいます。

(2) 投資資産

投資有価証券の主要銘柄

a 評価額上位30銘柄

平成24年6月29日現在

国/ 地域	銘柄	種類	業種	株式数	上段：帳簿価額 下段：評価額		利率(%) 償還期限 (年/月/日)	投資 比率 (%)
					単価(円)	金額(円)		
					日本	トヨタ自動車	株式	輸送用機器
日本	三菱UFJフィナンシャル・グループ	株式	銀行業	1,888,700	403.29 378.00	761,693,823 713,928,600		3.65
日本	住友商事	株式	卸売業	585,200	1,170.00 1,108.00	684,684,000 648,401,600		3.31
日本	本田技研工業	株式	輸送用機器	233,000	2,866.64 2,749.00	667,927,647 640,517,000		3.27
日本	三井住友フィナンシャルグループ	株式	銀行業	223,600	2,679.97 2,612.00	599,242,373 584,043,200		2.98
日本	三井物産	株式	卸売業	494,300	1,327.12 1,174.00	655,997,719 580,308,200		2.96
日本	オリックス	株式	その他金融業	64,280	7,757.23 7,370.00	498,634,870 473,743,600		2.42
日本	キヤノン	株式	電気機器	146,600	3,499.54 3,165.00	513,032,802 463,989,000		2.37
日本	みずほフィナンシャルグループ	株式	銀行業	3,131,100	127.50 134.00	399,224,147 419,567,400		2.14
日本	日立製作所	株式	電気機器	852,000	438.91 487.00	373,954,272 414,924,000		2.12
日本	デンソー	株式	輸送用機器	135,200	2,535.17 2,693.00	342,754,984 364,093,600		1.86
日本	ファナック	株式	電気機器	28,100	13,996.65 12,950.00	393,306,036 363,895,000		1.86
日本	いすゞ自動車	株式	輸送用機器	853,000	432.33 423.00	368,777,545 360,819,000		1.84
日本	三井不動産	株式	不動産業	220,000	1,429.68 1,530.00	314,531,797 336,600,000		1.72
日本	日本電信電話	株式	情報・通信業	84,800	3,774.75 3,700.00	320,098,800 313,760,000		1.60
日本	東京海上ホールディングス	株式	保険業	150,400	2,097.54 1,986.00	315,470,016 298,694,400		1.53
日本	日立金属	株式	鉄鋼	311,000	922.72 943.00	286,965,920 293,273,000		1.50
日本	セブン&アイ・ホールディングス	株式	小売業	120,200	2,207.21 2,397.00	265,306,870 288,119,400		1.47
日本	富士通	株式	電気機器	727,000	397.07 379.00	288,675,167 275,533,000		1.41
日本	小松製作所	株式	機械	144,900	2,202.50 1,878.00	319,143,117 272,122,200		1.39
日本	伊藤忠商事	株式	卸売業	319,300	872.35 832.00	278,542,282 265,657,600		1.36
日本	三菱商事	株式	卸売業	160,500	1,845.19 1,596.00	296,153,647 256,158,000		1.31
日本	アステラス製薬	株式	医薬品	73,800	3,223.33 3,465.00	237,882,268 255,717,000		1.31
日本	日本電産	株式	電気機器	41,200	7,673.87 6,020.00	316,163,651 248,024,000		1.27
日本	新日本製鐵	株式	鉄鋼	1,384,000	193.66 179.00	268,027,583 247,736,000		1.27
日本	京セラ	株式	電気機器	35,600	6,822.69 6,830.00	242,887,887 243,148,000		1.24
日本	SMC	株式	機械	17,500	13,453.52 13,710.00	235,436,620 239,925,000		1.23
日本	日本たばこ産業	株式	食料品	94,400	2,098.11 2,361.00	198,062,390 222,878,400		1.14
日本	ダイセル	株式	化学	432,000	508.88 487.00	219,836,547 210,384,000		1.07
日本	三菱地所	株式	不動産業	146,000	1,368.45 1,418.00	199,794,904 207,028,000		1.06

(注) 投資比率は、ファンドの純資産総額に対する当該銘柄の評価金額の比率です。

b 全銘柄の種類 / 業種別投資比率

平成24年6月29日現在

種類 / 業種別		投資比率 (%)
株式	建設業	1.40
	食料品	2.97
	化学	9.92
	医薬品	1.31
	ガラス・土石製品	1.17

鉄鋼	3.42
非鉄金属	0.91
金属製品	0.66
機械	5.83
電気機器	16.13
輸送用機器	13.75
精密機器	1.31
その他製品	0.57
陸運業	1.23
海運業	0.85
空運業	0.55
情報・通信業	2.86
卸売業	9.95
小売業	3.40
銀行業	9.52
証券、商品先物取引業	0.77
保険業	2.56
その他金融業	2.97
不動産業	2.78
サービス業	0.65
合計	97.43

（注）投資比率は、ファンドの純資産総額に対する当該種類または業種の評価金額の比率です。

投資不動産物件

該当事項はありません。

その他投資資産の主要なもの

該当事項はありません。

<参考>

「三菱UFJ 国内債券アクティブマザーファンド」

(1) 投資状況

平成24年6月29日現在
（単位：円）

資産の種類	国/地域名	時価合計	投資比率(%)
国債証券	日本	15,909,015,500	65.33
社債券	日本	8,020,461,620	32.94
コール・ローン、その他資産 （負債控除後）		422,121,124	1.73
純資産総額		24,351,598,244	100.00

（注）投資比率とは、ファンドの純資産総額に対する当該資産の時価の比率をいいます。

(2) 投資資産

投資有価証券の主要銘柄

a 評価額上位30銘柄

平成24年6月29日現在

国/地域	銘柄	種類	業種	券面総額 （千円）	上段：帳簿価額 下段：評価額		利率(%) 償還期限 (年/月/日)	投資 比率 (%)
					単価(円)	金額(円)		
日本	第321回利付国債(10年)	国債証券		800,000	101.35 101.7560	810,853,000 814,048,000	1.000000 2022/03/20	3.34
日本	第305回利付国債(10年)	国債証券		650,000	104.78 105.8710	681,118,000 688,161,500	1.300000 2019/12/20	2.83
日本	第292回利付国債(10年)	国債証券		500,000	107.53 108.0140	537,683,000 540,070,000	1.700000 2018/03/20	2.22
日本	第296回利付国債(10年)	国債証券		500,000	106.43 107.0940	532,190,000 535,470,000	1.500000 2018/09/20	2.20
日本	第312回利付国債(10年)	国債証券		500,000	103.17 104.5810	515,855,000 522,905,000	1.200000 2020/12/20	2.15
日本	第315回利付国債(10年)	国債証券		500,000	102.67 104.2170	513,350,000 521,085,000	1.200000 2021/06/20	2.14
日本	第318回利付国債(10年)	国債証券		500,000	100.61 102.2430	503,075,000 511,215,000	1.000000 2021/09/20	2.10
日本	第20回利付国債(30年)	国債証券		450,000	112.61 113.6000	506,758,500 511,200,000	2.500000 2035/09/20	2.10
日本	第311回利付国債(10年)	国債証券		500,000	100.12 101.5260	500,600,000 507,630,000	0.800000 2020/09/20	2.08
日本	第10回三菱UFJリース	社債券		500,000	100.83 100.9730	504,197,000 504,865,000	0.687000 2015/06/02	2.07

日本	第90回利付国債（20年）	国債証券	400,000	110.02 111.9400	440,080,000 447,760,000	2.200000 2026/09/20	1.84
日本	第34回利付国債（30年）	国債証券	400,000	106.50 106.9640	426,017,000 427,856,000	2.200000 2041/03/20	1.76
日本	第298回利付国債（10年）	国債証券	400,000	105.16 105.9060	420,670,000 423,624,000	1.300000 2018/12/20	1.74
日本	第313回利付国債（10年）	国債証券	400,000	103.77 105.2720	415,082,000 421,088,000	1.300000 2021/03/20	1.73
日本	第128回利付国債（20年）	国債証券	400,000	102.49 104.5160	409,968,000 418,064,000	1.900000 2031/06/20	1.72
日本	第309回利付国債（10年）	国債証券	400,000	102.74 104.1170	410,972,000 416,468,000	1.100000 2020/06/20	1.71
日本	第19回みずほコーポレート銀行	社債券	400,000	101.06 101.0740	404,270,000 404,296,000	0.710000 2015/01/27	1.66
日本	第11回ラボバンク・ネダーランド	社債券	400,000	98.63 99.7080	394,536,000 398,832,000	0.620000 2014/06/09	1.64
日本	第70回利付国債（20年）	国債証券	300,000	113.55 115.2680	340,674,000 345,804,000	2.400000 2024/06/20	1.42
日本	第37回利付国債（20年）	国債証券	300,000	114.99 114.8520	344,970,000 344,556,000	3.100000 2017/09/20	1.41
日本	第27回利付国債（30年）	国債証券	300,000	112.35 113.4190	337,050,000 340,257,000	2.500000 2037/09/20	1.40
日本	第140回オリックス	社債券	334,000	100.93 100.8930	337,114,800 336,982,620	1.140000 2014/09/26	1.38
日本	第98回利付国債（20年）	国債証券	300,000	107.91 110.0230	323,754,000 330,069,000	2.100000 2027/09/20	1.36
日本	第84回利付国債（20年）	国債証券	300,000	107.90 109.9750	323,700,000 329,925,000	2.000000 2025/12/20	1.35
日本	第65回利付国債（20年）	国債証券	300,000	108.14 109.8790	324,441,000 329,637,000	1.900000 2023/12/20	1.35
日本	第105回利付国債（20年）	国債証券	300,000	107.18 109.3950	321,552,000 328,185,000	2.100000 2028/09/20	1.35
日本	第76回利付国債（20年）	国債証券	300,000	107.24 109.1650	321,720,000 327,495,000	1.900000 2025/03/20	1.34
日本	第114回利付国債（20年）	国債証券	300,000	106.32 108.4540	318,961,500 325,362,000	2.100000 2029/12/20	1.34
日本	第59回利付国債（20年）	国債証券	300,000	106.39 108.2730	319,182,000 324,819,000	1.700000 2022/12/20	1.33
日本	第123回利付国債（20年）	国債証券	300,000	105.86 107.9730	317,609,200 323,919,000	2.100000 2030/12/20	1.33

（注）投資比率は、ファンドの純資産総額に対する当該銘柄の評価金額の比率です。

b 全銘柄の種類 / 業種別投資比率

平成24年6月29日現在

種類 / 業種別	投資比率 (%)
国債証券	65.33
社債券	32.94
合計	98.27

（注）投資比率は、ファンドの純資産総額に対する当該種類または業種の評価金額の比率です。

投資不動産物件

該当事項はありません。

その他投資資産の主要なもの

該当事項はありません。

< 参考 >

「三菱UFJ 海外株式アクティブマザーファンド」

(1) 投資状況

平成24年6月29日現在

（単位：円）

資産の種類	国 / 地域名	時価合計	投資比率 (%)
株式	アメリカ	9,845,623,106	64.33
	イギリス	1,434,631,176	9.37
	香港	929,645,948	6.07
	ドイツ	875,061,527	5.72
	フランス	647,165,065	4.23
	スイス	396,622,145	2.59
	カナダ	255,951,180	1.67
	オーストラリア	251,086,270	1.64
	スペイン	159,173,817	1.04

	イタリア	149,358,073	0.98
	スウェーデン	125,326,440	0.82
	シンガポール	117,330,512	0.77
コール・ローン、その他資産 (負債控除後)		118,073,490	0.77
純資産総額		15,305,048,749	100.00

(注) 投資比率とは、ファンドの純資産総額に対する当該資産の時価の比率をいいます。

(2) 投資資産

投資有価証券の主要銘柄

a 評価額上位30銘柄

平成24年6月29日現在

国/ 地域	銘柄	種類	業種	株式数	上段：帳簿価額 下段：評価額		利率(%) 償還期限 (年/月/日)	投資 比率 (%)
					単価(円)	金額(円)		
アメリカ	APPLE INC	株式	テクノロジー・ハード ウェアおよび機器	15,500	33,698.02 45,131.35	522,322,970 699,536,010		4.57
アメリカ	JPMORGAN CHASE & CO	株式	各種金融	140,000	2,688.60 2,845.64	376,476,876 398,389,992		2.60
アメリカ	EXXON MOBIL CORP	株式	エネルギー	53,000	6,300.38 6,590.66	333,920,479 349,305,033		2.28
アメリカ	WELLS FARGO & CO	株式	銀行	130,000	2,132.64 2,575.98	277,267,760 334,878,544		2.19
香港	CHINA OVERSEAS LAND & INVEST	株式	不動産	1,680,000	152.68 179.25	256,662,599 301,154,784		1.97
フランス	PERNOD-RICARD SA	株式	食品・飲料・タバコ	35,000	7,088.54 8,019.66	248,106,333 280,688,198		1.83
アメリカ	CATERPILLAR INC	株式	資本財	40,000	7,535.24 6,553.38	301,410,675 262,135,412		1.71
アメリカ	OCCIDENTAL PETROLEUM CORP	株式	エネルギー	39,000	6,976.90 6,419.35	272,126,687 250,354,704		1.64
イギリス	ROLLS-ROYCE HOLDINGS PLC	株式	資本財	225,000	901.23 1,036.67	203,048,736 233,250,840		1.52
アメリカ	ACE LTD	株式	保険	40,000	5,259.83 5,734.11	210,393,568 229,364,520		1.50
アメリカ	GILEAD SCIENCES INC	株式	医薬品・バイオテクノ ロジー・ライフサイエ ンス	57,000	3,289.77 3,968.67	187,521,357 226,214,326		1.48
アメリカ	PRUDENTIAL FINANCIAL INC	株式	保険	60,000	3,793.39 3,709.32	227,607,311 222,559,722		1.45
アメリカ	WALT DISNEY CO/THE	株式	メディア	58,000	2,788.53 3,792.60	161,735,296 219,971,043		1.44
アメリカ	ANHEUSER-BUSCH INBEV SPN ADR	株式	食品・飲料・タバコ	37,000	4,551.60 5,852.28	168,409,233 216,534,541		1.41
アメリカ	HUNT (JB) TRANSPRT SVCS INC	株式	運輸	47,000	3,507.88 4,579.35	164,887,869 215,229,891		1.41
アメリカ	GOLDMAN SACHS GROUP INC	株式	各種金融	29,000	9,907.40 7,414.69	287,314,750 215,026,065		1.40
アメリカ	HARLEY-DAVIDSON INC	株式	自動車・自動車部品	60,000	3,156.53 3,544.36	189,416,073 212,661,834		1.39
アメリカ	AUTODESK INC	株式	ソフトウェア・ サービス	81,000	2,478.43 2,603.74	200,753,437 210,903,531		1.38
アメリカ	EMC CORP/MA	株式	テクノロジー・ハード ウェアおよび機器	112,000	1,921.68 1,880.44	215,291,753 210,609,291		1.38
アメリカ	UNITEDHEALTH GROUP INC	株式	ヘルスケア機器・ サービス	44,000	3,787.84 4,726.87	166,665,206 207,982,544		1.36
アメリカ	PHILIP MORRIS INTERNATIONAL	株式	食品・飲料・タバコ	30,000	5,937.14 6,790.52	178,114,398 203,715,666		1.33
アメリカ	EBAY INC	株式	ソフトウェア・ サービス	60,000	3,266.77 3,234.26	196,006,734 194,055,708		1.27
アメリカ	AES CORP	株式	公益事業	190,000	912.85 1,000.89	173,443,039 190,169,518		1.24
アメリカ	CBRE GROUP INC - A	株式	不動産	150,000	1,271.33 1,249.13	190,783,647 187,369,875		1.22
アメリカ	DICK'S SPORTING GOODS INC	株式	小売	50,000	2,794.88 3,737.08	139,744,220 186,854,360		1.22
ドイツ	BAYER AG-REG	株式	医薬品・バイオテクノ ロジー・ライフサイエ ンス	35,000	4,423.55 5,333.93	154,824,320 186,687,718		1.22
ドイツ	BASF SE	株式	素材	36,000	4,994.26 5,123.61	179,793,691 184,450,269		1.21
アメリカ	GENERAL ELECTRIC CO	株式	資本財	115,000	1,470.40 1,602.06	169,144,635 184,237,130		1.20
香港	PING AN INSURANCE GROUP CO-H	株式	保険	300,000	612.89 610.13	183,884,621 183,040,200		1.20
イギリス	INTERCONTINENTAL HOTELS GROU	株式	消費者サービス	98,000	1,418.34 1,855.41	138,998,612 181,831,003		1.19

（注）投資比率は、ファンドの純資産総額に対する当該銘柄の評価金額の比率です。

b 全銘柄の種類 / 業種別投資比率

平成24年6月29日現在

種類 / 業種別		投資比率 (%)
株式	エネルギー	10.20
	素材	6.70
	資本財	9.47
	運輸	1.41
	自動車・自動車部品	2.52
	耐久消費財・アパレル	0.75
	消費者サービス	3.17
	メディア	2.72
	小売	4.10
	食品・生活必需品小売り	0.95
	食品・飲料・タバコ	6.86
	家庭用品・パーソナル用品	1.35
	ヘルスケア機器・サービス	2.36
	医薬品・バイオテクノロジー・ライフサイエンス	6.36
	銀行	7.04
	各種金融	5.43
	保険	5.03
	不動産	3.19
	ソフトウェア・サービス	5.53
	テクノロジー・ハードウェアおよび機器	8.17
電気通信サービス	2.61	
公益事業	2.06	
半導体・半導体製造装置	1.24	
合計	99.23	

（注）投資比率は、ファンドの純資産総額に対する当該種類または業種の評価金額の比率です。

投資不動産物件

該当事項はありません。

その他投資資産の主要なもの

該当事項はありません。

< 参考 >

「三菱UFJ 海外債券アクティブマザーファンド」

（１）投資状況

平成24年6月29日現在

（単位：円）

資産の種類	国 / 地域名	時価合計	投資比率 (%)
国債証券	アメリカ	43,515,835,572	44.82
	フランス	12,156,982,351	12.52
	ドイツ	9,802,359,193	10.10
	イギリス	7,690,310,359	7.92
	ベルギー	5,296,295,112	5.45
	イタリア	4,908,325,904	5.06
	カナダ	2,927,313,031	3.01
	オランダ	2,113,544,511	2.18
	スペイン	2,077,652,521	2.14
	メキシコ	1,000,339,148	1.03
	シンガポール	984,665,947	1.01
	スウェーデン	727,291,648	0.75
	ポーランド	710,857,600	0.73
	マレーシア	658,315,412	0.68
	ノルウェー	245,808,797	0.25
	オーストラリア	9,153,378	0.01
コール・ローン、その他資産 （負債控除後）		2,272,132,982	2.34
純資産総額		97,097,183,466	100.00

（注）投資比率とは、ファンドの純資産総額に対する当該資産の時価の比率をいいます。

(2) 投資資産

投資有価証券の主要銘柄

a 評価額上位30銘柄

平成24年6月29日現在

国/ 地域	銘柄	種類	業種	券面総額	上段：帳簿価額 下段：評価額		利率(%) 償還期限 (年/月/日)	投資 比率 (%)
					単価(円)	金額(円)		
ドイツ	2.5 BUND 210104	国債証券		46,000,000.00	10,875.04 10,862.8811	5,002,519,914 4,996,925,306	2.500000 2021/01/04	5.15
アメリカ	2.625 T-NOTE 140630	国債証券		55,000,000.00	8,348.19 8,298.1185	4,591,506,842 4,563,965,202	2.625000 2014/06/30	4.70
フランス	3.5 O.A.T 150425	国債証券		40,000,000.00	10,509.24 10,630.8421	4,203,697,516 4,252,336,840	3.500000 2015/04/25	4.38
アメリカ	2.5 T-NOTE 150430	国債証券		43,000,000.00	8,477.44 8,398.4952	3,645,301,737 3,611,352,965	2.500000 2015/04/30	3.72
アメリカ	4.25 T-NOTE 150815	国債証券		40,000,000.00	9,013.58 8,865.3709	3,605,432,600 3,546,148,375	4.250000 2015/08/15	3.65
ベルギー	3.75 BEL GOVT 200928	国債証券		30,000,000.00	10,540.74 10,465.9463	3,162,222,555 3,139,783,890	3.750000 2020/09/28	3.23
アメリカ	3.125 T-NOTE 170131	国債証券		35,000,000.00	8,810.84 8,815.1825	3,083,795,859 3,085,313,901	3.125000 2017/01/31	3.18
アメリカ	0.625 T-NOTE 170531	国債証券		35,000,000.00	7,924.14 7,909.3136	2,773,449,014 2,768,259,784	0.625000 2017/05/31	2.85
アメリカ	4.25 T-NOTE 131115	国債証券		30,000,000.00	8,534.49 8,362.5579	2,560,349,859 2,508,767,377	4.250000 2013/11/15	2.58
アメリカ	0.375 T-NOTE 130731	国債証券		30,000,000.00	7,943.25 7,941.2235	2,382,977,133 2,382,367,064	0.375000 2013/07/31	2.45
ドイツ	4.25 BUND 170704	国債証券		20,000,000.00	11,675.53 11,648.3578	2,335,107,197 2,329,671,560	4.250000 2017/07/04	2.40
フランス	4 O.A.T 180425	国債証券		20,000,000.00	10,900.79 11,074.6784	2,180,159,452 2,214,935,680	4.000000 2018/04/25	2.28
イギリス	4.75 GILT 200307	国債証券		14,000,000.00	15,102.38 15,426.9360	2,114,333,604 2,159,771,040	4.750000 2020/03/07	2.22
フランス	3.25 O.A.T 211025	国債証券		20,000,000.00	10,549.62 10,439.2865	2,109,925,690 2,087,857,300	3.250000 2021/10/25	2.15
アメリカ	4.5 T-BOND 360215	国債証券		18,000,000.00	10,358.62 10,826.4346	1,864,553,315 1,948,758,229	4.500000 2036/02/15	2.01
アメリカ	4.75 T-NOTE 170815	国債証券		20,000,000.00	9,572.71 9,534.8588	1,914,543,400 1,906,971,772	4.750000 2017/08/15	1.96
アメリカ	1.75 T-NOTE 220515	国債証券		23,000,000.00	8,024.87 8,058.6395	1,845,720,288 1,853,487,092	1.750000 2022/05/15	1.91
アメリカ	3.125 T-NOTE 190515	国債証券		20,000,000.00	8,885.89 9,056.8302	1,777,178,480 1,811,366,046	3.125000 2019/05/15	1.87
アメリカ	3.375 T-NOTE 130731	国債証券		22,000,000.00	8,340.23 8,198.9810	1,834,852,712 1,803,775,830	3.375000 2013/07/31	1.86
アメリカ	3.625 T-NOTE 190815	国債証券		18,000,000.00	9,212.75 9,346.1878	1,658,295,887 1,682,313,806	3.625000 2019/08/15	1.73
イタリア	4.5 ITALY GOVT 180801	国債証券		18,000,000.00	9,202.18 9,224.7845	1,656,393,122 1,660,461,210	4.500000 2018/08/01	1.71
イギリス	4.75 GILT 150907	国債証券		11,500,000.00	14,144.69 14,023.3680	1,626,639,894 1,612,687,320	4.750000 2015/09/07	1.66
アメリカ	3.875 T-BOND 400815	国債証券		15,000,000.00	9,481.26 9,946.5892	1,422,189,398 1,491,988,394	3.875000 2040/08/15	1.54
フランス	4.5 O.A.T 410425	国債証券		12,000,000.00	11,464.33 11,537.2753	1,375,719,735 1,384,473,036	4.500000 2041/04/25	1.43
イギリス	4.25 GILT 551207	国債証券		8,700,000.00	15,346.32 15,796.2960	1,335,130,516 1,374,277,512	4.250000 2055/12/07	1.42
アメリカ	4.75 T-BOND 410215	国債証券		12,000,000.00	10,903.88 11,407.6282	1,308,466,293 1,368,915,384	4.750000 2041/02/15	1.41
オランダ	3.25 NETH GOVT 210715	国債証券		12,000,000.00	10,684.65 10,936.9361	1,282,158,648 1,312,432,332	3.250000 2021/07/15	1.35
イギリス	6 GILT 281207	国債証券		7,000,000.00	17,749.75 18,579.4236	1,242,482,716 1,300,559,652	6.000000 2028/12/07	1.34
スペイン	5.5 SPAIN GOVT 210430	国債証券		14,000,000.00	9,220.24 8,987.3148	1,290,833,944 1,258,224,072	5.500000 2021/04/30	1.30
アメリカ	8.125 T-BOND 210815	国債証券		10,000,000.00	12,368.39 12,534.0780	1,236,839,450 1,253,407,804	8.125000 2021/08/15	1.29

(注) 投資比率は、ファンドの純資産総額に対する当該銘柄の評価金額の比率です。

b 全銘柄の種類 / 業種別投資比率

平成24年6月29日現在

種類 / 業種別	投資比率 (%)
国債証券	97.66
合計	97.66

(注) 投資比率は、ファンドの純資産総額に対する当該種類または業種の評価金額の比率です。

投資不動産物件

該当事項はありません。

その他投資資産の主要なもの
該当事項はありません。

[参考情報]

運用実績

三菱UFJ ライフプラン 25

1 基準価額・純資産の推移(2002年6月28日～2012年6月29日)

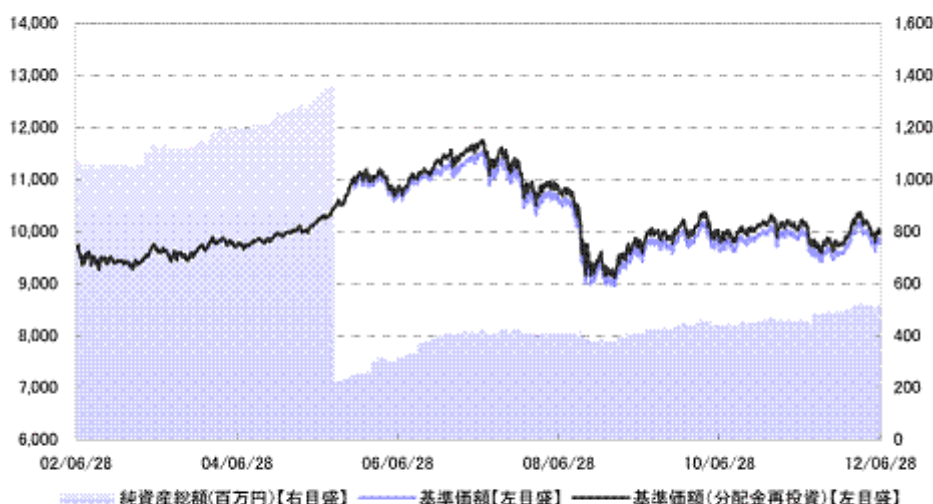

- ・基準価額(分配金再投資)はグラフの起点における基準価額に合わせて指数化
- ・基準価額(分配金再投資)は分配金(税引前)を再投資したもとして計算

2 分配の推移

2011年12月	0円
2010年12月	0円
2009年12月	0円
2008年12月	0円
2007年12月	0円
2006年12月	100円
設定来累計	200円

・分配金は1万口当たり、税引前

3 主要な資産の状況(2012年6月29日現在)

資産別構成	比率	通貨別構成	比率	組入上位銘柄	種類	業種/種別	国・地域	比率
国内株式	17.4%	円	79.9%	トヨタ自動車	株式	輸送用機器	日本	0.7%
国内債券	56.9%	アメリカドル	11.0%	三菱UFJフィナンシャル・グループ	株式	銀行業	日本	0.7%
外国株式	10.0%	ユーロ	5.1%	住友商事	株式	卸売業	日本	0.6%
外国債券	9.7%	イギリスポンド	1.7%	本田技研工業	株式	輸送用機器	日本	0.6%
		香港ドル	0.6%	三井住友フィナンシャルグループ	株式	銀行業	日本	0.5%
		カナダドル	0.5%	第321回利付国債(10年)	債券	国債	日本	1.9%
		スイスフラン	0.3%	第305回利付国債(10年)	債券	国債	日本	1.6%
		シンガポールドル	0.2%	第292回利付国債(10年)	債券	国債	日本	1.3%
		その他	0.7%	第296回利付国債(10年)	債券	国債	日本	1.3%
コールローン他 (負債控除後)	6.0%	合計	100.0%	第312回利付国債(10年)	債券	国債	日本	1.2%
合計	100.0%							

- ・各比率はファンドの純資産総額に対する投資比率(小数点第二位四捨五入)
- ・投資信託証券(REITを含む)の組み入れがある場合、株式に含めて表示

4 年間収益率の推移

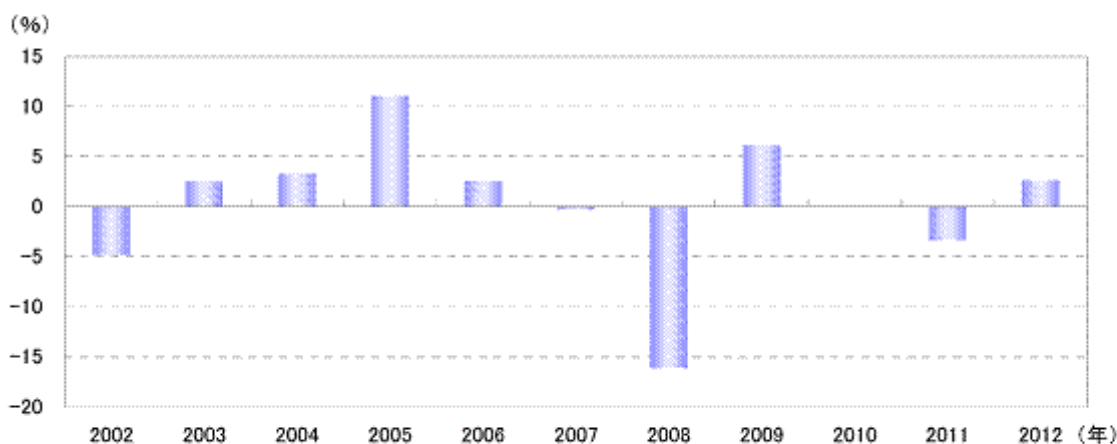

- ・収益率は基準価額(分配金再投資)で計算
- ・2012年は6月29日までの収益率を表示

- ・ファンドの運用実績はあくまで過去の実績であり、将来の運用成果を約束するものではありません。
- ・ファンドの運用状況等は別途、委託会社のホームページで開示している場合があります。

三菱UFJ ライフプラン 50

1 基準価額・純資産の推移(2002年6月28日～2012年6月29日)

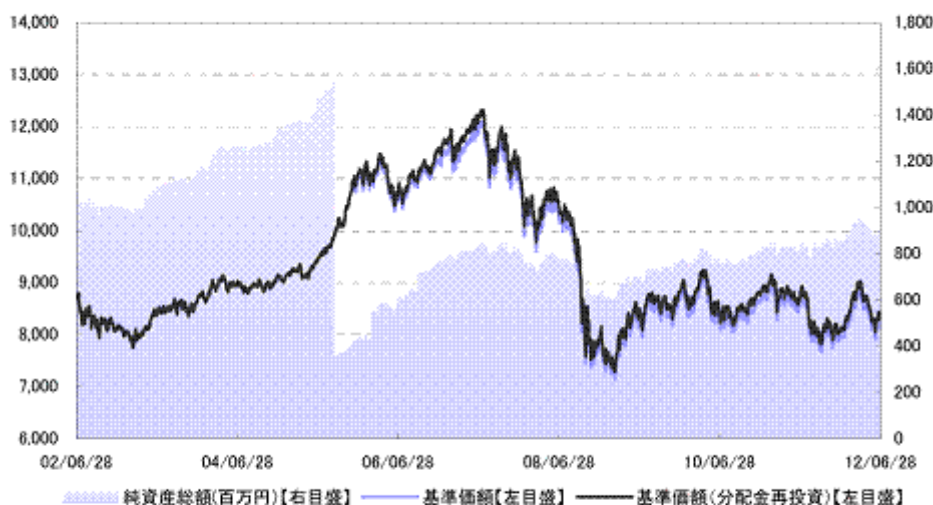

- ・基準価額(分配金再投資)はグラフの起点における基準価額に合わせて指数化
- ・基準価額(分配金再投資)は分配金(税引前)を再投資したもとして計算

2 分配の推移

2011年12月	0円
2010年12月	0円
2009年12月	0円
2008年12月	0円
2007年12月	0円
2006年12月	100円
設定来累計	200円

・分配金は1万口当たり、税引前

3 主要な資産の状況(2012年6月29日現在)

資産別構成	比率	通貨別構成	比率	組入上位銘柄	種類	業種/種別	国・地域	比率
国内株式	32.4%	円	70.4%	トヨタ自動車	株式	輸送用機器	日本	1.4%
国内債券	32.3%	アメリカドル	17.3%	三菱UFJフィナンシャル・グループ	株式	銀行業	日本	1.2%
外国株式	19.7%	ユーロ	6.2%	住友商事	株式	卸売業	日本	1.1%
外国債券	9.7%	イギリスポンド	2.7%	本田技研工業	株式	輸送用機器	日本	1.1%
		香港ドル	1.2%	三井住友フィナンシャルグループ	株式	銀行業	日本	1.0%
		カナダドル	0.6%	第321回利付国債(10年)	債券	国債	日本	1.1%
		スイスフラン	0.5%	第305回利付国債(10年)	債券	国債	日本	0.9%
コールローン他 (負債控除後)	5.9%	オーストラリアドル	0.3%	第292回利付国債(10年)	債券	国債	日本	0.7%
合計	100.0%	その他	0.8%	第296回利付国債(10年)	債券	国債	日本	0.7%
		合計	100.0%	第312回利付国債(10年)	債券	国債	日本	0.7%

- ・各比率はファンドの純資産総額に対する投資比率(小数点第二位四捨五入)
- ・投資信託証券(REITを含む)の組み入れがある場合、株式に含めて表示

4 年間収益率の推移

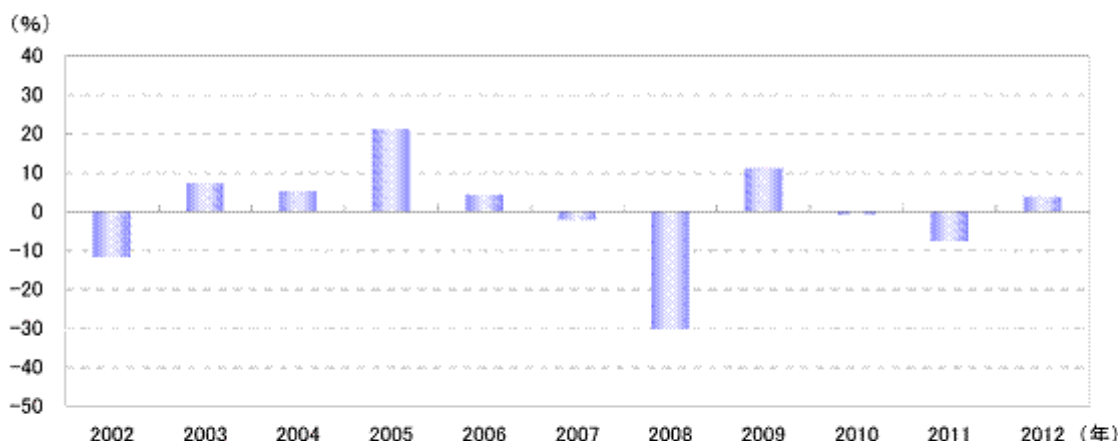

- ・収益率は基準価額(分配金再投資)で計算
- ・2012年は6月29日までの収益率を表示

- ・ファンドの運用実績はあくまで過去の実績であり、将来の運用成果を約束するものではありません。
- ・ファンドの運用状況等は別途、委託会社のホームページで開示している場合があります。

三菱UFJ ライフプラン 75

1 基準価額・純資産の推移(2002年6月28日～2012年6月29日)

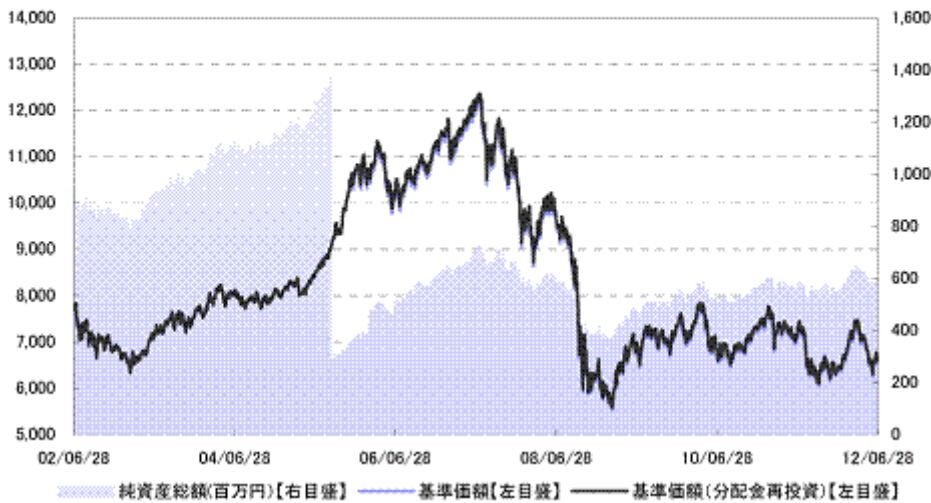

- ・基準価額(分配金再投資)はグラフの起点における基準価額に合わせて指数化
- ・基準価額(分配金再投資)は分配金(税引前)を再投資したもものとして計算

2 分配の推移

2011年12月	0円
2010年12月	0円
2009年12月	0円
2008年12月	0円
2007年12月	0円
2006年12月	0円
設定来累計	100円

・分配金は1万口当たり、税引前

3 主要な資産の状況(2012年6月29日現在)

資産別構成	比率	通貨別構成	比率	組入上位銘柄	種類	業種/種別	国・地域	比率
国内株式	47.1%	円	65.6%	トヨタ自動車	株式	輸送用機器	日本	2.0%
国内債券	12.7%	アメリカドル	21.3%	三菱UFJフィナンシャル・グループ	株式	銀行業	日本	1.8%
外国株式	29.4%	ユーロ	5.5%	住友商事	株式	卸売業	日本	1.6%
外国債券	4.8%	イギリスポンド	3.2%	本田技研工業	株式	輸送用機器	日本	1.6%
		香港ドル	1.8%	三井住友フィナンシャルグループ	株式	銀行業	日本	1.4%
		スイスフラン	0.8%	第321回利付国債(10年)	債券	国債	日本	0.4%
		カナダドル	0.6%	第305回利付国債(10年)	債券	国債	日本	0.4%
		オーストラリアドル	0.5%	第292回利付国債(10年)	債券	国債	日本	0.3%
コールローン他 (負債控除後)	6.0%	その他	0.7%	第296回利付国債(10年)	債券	国債	日本	0.3%
合計	100.0%	合計	100.0%	第312回利付国債(10年)	債券	国債	日本	0.3%

- ・各比率はファンドの純資産総額に対する投資比率(小数点第二位四捨五入)
- ・投資信託証券(REITを含む)の組み入れがある場合、株式に含めて表示

4 年間収益率の推移

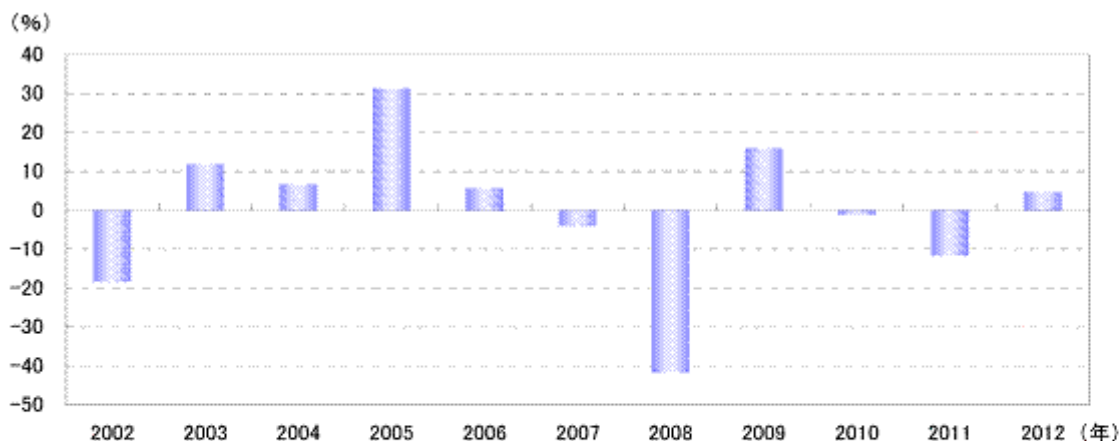

- ・収益率は基準価額(分配金再投資)で計算
- ・2012年は6月29日までの収益率を表示

- ・ファンドの運用実績はあくまで過去の実績であり、将来の運用成果を約束するものではありません。
- ・ファンドの運用状況等は別途、委託会社のホームページで開示している場合があります。

第2【管理及び運営】**3【資産管理等の概要】****(5)【その他】**

<訂正前>

(略)

公告	委託会社が受益者に対してする公告は、日本経済新聞に掲載します。
----	---------------------------------

<訂正後>

(略)

公告	委託会社が受益者に対してする公告は、日本経済新聞に掲載します。 ただし、平成25年6月21日以降は、以下の通り変更される予定です。 委託会社が受益者に対してする公告は、電子公告の方法により行い、次のアドレスに掲載します。 http://www.am.mufg.jp/ なお、電子公告による公告をすることができない事故その他やむを得ない事由が生じた場合の公告は、日本経済新聞に掲載します。
----	--

第3【ファンドの経理状況】

<追加>

- 1 当ファンドの中間財務諸表は、「中間財務諸表等の用語、様式及び作成方法に関する規則」（昭和52年大蔵省令第38号）ならびに同規則第38条の3および第57条の2の規定により、「投資信託財産の計算に関する規則」（平成12年総理府令第133号）に基づいて作成しております。
なお、中間財務諸表に記載している金額は、円単位で表示しております。
- 2 当ファンドは、金融商品取引法第193条の2第1項の規定に基づき、第13期中間計算期間（平成23年12月16日から平成24年6月15日まで）の中間財務諸表について、あらた監査法人により中間監査を受けております。

【三菱UFJ ライフプラン 25】

(1)【中間貸借対照表】

(単位：円)

第13期中間計算期間末
[平成24年6月15日現在]

資産の部	
流動資産	
コール・ローン	26,608,669
親投資信託受益証券	483,814,767
未収入金	945,294
未収利息	60
流動資産合計	511,368,790
資産合計	511,368,790
負債の部	
流動負債	
未払受託者報酬	213,488
未払委託者報酬	2,188,131
その他未払費用	9,541
流動負債合計	2,411,160
負債合計	2,411,160
純資産の部	
元本等	
元本	¹ 520,439,036
剰余金	
中間剰余金又は中間欠損金()	² 11,481,406
(分配準備積立金)	30,287,179
元本等合計	508,957,630
純資産合計	508,957,630
負債純資産合計	511,368,790

(2) 【中間損益及び剰余金計算書】

(単位：円)

	第 13 期中間計算期間 自 平成23年12月16日 至 平成24年 6月15日
営業収益	
受取利息	9,827
有価証券売買等損益	13,494,287
営業収益合計	13,504,114
営業費用	
受託者報酬	213,488
委託者報酬	2,188,131
その他費用	9,541
営業費用合計	2,411,160
営業利益	11,092,954
経常利益	11,092,954
中間純利益	11,092,954
一部解約に伴う中間純利益金額の分配額	552,599
期首剰余金又は期首欠損金 ()	22,543,923
剰余金増加額又は欠損金減少額	835,681
中間一部解約に伴う剰余金増加額又は欠損金減少額	835,681
剰余金減少額又は欠損金増加額	313,519
中間追加信託に伴う剰余金減少額又は欠損金増加額	313,519
分配金	-
中間剰余金又は中間欠損金 ()	11,481,406

(3) 【中間注記表】

(重要な会計方針に係る事項に関する注記)

1 有価証券の評価基準及び評価方法	<p>(1) 親投資信託受益証券 移動平均法に基づき、時価で評価しております。時価評価にあたっては、親投資信託受益証券の基準価額で評価しております。</p> <p>(2) 親投資信託受益証券以外の有価証券 個別法に基づき、以下の通り原則として時価で評価しております。 金融商品取引所等に上場されている有価証券 金融商品取引所等に上場されている有価証券は、原則として金融商品取引所等における最終相場で評価しております。 金融商品取引所等に上場されていない有価証券 当該有価証券については、原則として、日本証券業協会発表の店頭売買参考統計値（平均値）等、および金融商品取引業者、銀行等の提示する価額（ただし、売気配相場は使用しない）または価格提供会社の提供する価額のいずれかから入手した価額で評価しております。 時価が入手できなかった有価証券 適正な評価額を入手できなかった場合または入手した評価額が時価と認定できない事由が認められた場合は、委託会社が忠実義務に基づいて合理的事由をもって時価と認めた価額もしくは受託者と協議のうえ両者が合理的事由をもって時価と認めた価額で評価しております。</p>
-------------------	---

(中間貸借対照表に関する注記)

	第 13 期中間計算期間末 [平成24年6月15日現在]
1 期首元本額	510,828,937円
期中追加設定元本額	28,872,676円
期中一部解約元本額	19,262,577円
2 元本の欠損 純資産額が元本総額を下回っており、その差額であります。	11,481,406円
3 受益権の総数	520,439,036口
4 1口当たり純資産額 (1万口当たり純資産額)	0.9779円 (9,779円)

(中間損益及び剰余金計算書に関する注記)

該当事項はありません。

(金融商品に関する注記)

金融商品の時価等に関する事項

区 分	第 13 期中間計算期間末 [平成24年6月15日現在]
1 中間貸借対照表計上額、時価及びその差額	時価で計上しているためその差額はありません。
2 時価の算定方法	<p>(1) 有価証券 売買目的有価証券 (重要な会計方針に係る事項に関する注記)に記載しております。</p> <p>(2) デリバティブ取引 該当事項はありません。</p> <p>(3) 上記以外の金融商品 上記以外の金融商品（コールローン等）は、短期間で決済され、時価は帳簿価額と近似していることから、当該金融商品の帳簿価額を時価としております。 金融商品の時価には、市場価格に基づく価額のほか、市場価格がない場合には合理的に算定された価額が含まれております。当該価額の算定においては一定の前提条件等を採用しているため、異なる前提条件等によった場合、当該価額が異なることもあります。</p>
3 金融商品の時価等に関する事項についての補足説明	

(有価証券関係に関する注記)

該当事項はありません。

(デリバティブ取引等関係に関する注記)

取引の時価等に関する事項

該当事項はありません。

【三菱UFJ ライフプラン 50】

（1）【中間貸借対照表】

（単位：円）

第13期中間計算期間末
[平成24年6月15日現在]

資産の部	
流動資産	
コール・ローン	46,989,600
親投資信託受益証券	842,211,969
未収入金	1,860,522
未収利息	106
流動資産合計	891,062,197
資産合計	891,062,197
負債の部	
流動負債	
未払受託者報酬	377,726
未払委託者報酬	4,815,902
その他未払費用	16,936
流動負債合計	5,210,564
負債合計	5,210,564
純資産の部	
元本等	
元本	¹ 1,087,588,053
剰余金	
中間剰余金又は中間欠損金（ ）	² 201,736,420
（分配準備積立金）	69,575,245
元本等合計	885,851,633
純資産合計	885,851,633
負債純資産合計	891,062,197

(2)【中間損益及び剰余金計算書】

(単位：円)

	第13期中間計算期間 自平成23年12月16日 至平成24年6月15日
営業収益	
受取利息	17,445
有価証券売買等損益	32,154,438
営業収益合計	32,171,883
営業費用	
受託者報酬	377,726
委託者報酬	4,815,902
その他費用	16,936
営業費用合計	5,210,564
営業利益	26,961,319
経常利益	26,961,319
中間純利益	26,961,319
一部解約に伴う中間純利益金額の分配額	2,319,118
期首剰余金又は期首欠損金()	225,359,539
剰余金増加額又は欠損金減少額	9,685,783
中間一部解約に伴う剰余金増加額又は欠損金減少額	9,685,783
剰余金減少額又は欠損金増加額	10,704,865
中間追加信託に伴う剰余金減少額又は欠損金増加額	10,704,865
分配金	-
中間剰余金又は中間欠損金()	201,736,420

(3) 【中間注記表】

(重要な会計方針に係る事項に関する注記)

1 有価証券の評価基準及び評価方法	<p>(1) 親投資信託受益証券 移動平均法に基づき、時価で評価しております。時価評価にあたっては、親投資信託受益証券の基準価額で評価しております。</p> <p>(2) 親投資信託受益証券以外の有価証券 個別法に基づき、以下の通り原則として時価で評価しております。 金融商品取引所等に上場されている有価証券 金融商品取引所等に上場されている有価証券は、原則として金融商品取引所等における最終相場で評価しております。 金融商品取引所等に上場されていない有価証券 当該有価証券については、原則として、日本証券業協会発表の店頭売買参考統計値（平均値）等、および金融商品取引業者、銀行等の提示する価額（ただし、売気配相場は使用しない）または価格提供会社の提供する価額のいずれかから入手した価額で評価しております。 時価が入手できなかった有価証券 適正な評価額を入手できなかった場合または入手した評価額が時価と認定できない事由が認められた場合は、委託会社が忠実義務に基づいて合理的事由をもって時価と認めた価額もしくは受託者と協議のうえ両者が合理的事由をもって時価と認めた価額で評価しております。</p>
-------------------	---

(中間貸借対照表に関する注記)

	第 13 期中間計算期間末 [平成24年6月15日現在]
1 期首元本額	1,068,479,023円
期中追加設定元本額	65,315,502円
期中一部解約元本額	46,206,472円
2 元本の欠損 純資産額が元本総額を下回っており、その差額であります。	201,736,420円
3 受益権の総数	1,087,588,053口
4 1口当たり純資産額 (1万口当たり純資産額)	0.8145円 (8,145円)

(中間損益及び剰余金計算書に関する注記)

該当事項はありません。

(金融商品に関する注記)

金融商品の時価等に関する事項

区 分	第 13 期中間計算期間末 [平成24年6月15日現在]
1 中間貸借対照表計上額、時価及びその差額	時価で計上しているためその差額はありません。
2 時価の算定方法	<p>(1) 有価証券 売買目的有価証券 (重要な会計方針に係る事項に関する注記)に記載しております。</p> <p>(2) デリバティブ取引 該当事項はありません。</p> <p>(3) 上記以外の金融商品 上記以外の金融商品（コールローン等）は、短期間で決済され、時価は帳簿価額と近似していることから、当該金融商品の帳簿価額を時価としております。 金融商品の時価には、市場価格に基づく価額のほか、市場価格がない場合には合理的に算定された価額が含まれております。当該価額の算定においては一定の前提条件等を採用しているため、異なる前提条件等によった場合、当該価額が異なることもあります。</p>
3 金融商品の時価等に関する事項についての補足説明	

(有価証券関係に関する注記)

該当事項はありません。

(デリバティブ取引等関係に関する注記)

取引の時価等に関する事項

該当事項はありません。

【三菱UFJ ライフプラン 75】

(1) 【中間貸借対照表】

(単位：円)

第13期中間計算期間末
[平成24年6月15日現在]

資産の部

流動資産

コール・ローン	31,998,566
親投資信託受益証券	561,382,494
未収入金	1,104,521
未収利息	72
流動資産合計	594,485,653

資産合計

594,485,653

負債の部

流動負債

未払受託者報酬	252,589
未払委託者報酬	3,851,920
その他未払費用	11,304
流動負債合計	4,115,813

負債合計

4,115,813

純資産の部

元本等

元本	¹ 903,776,168
剰余金	
中間剰余金又は中間欠損金()	² 313,406,328
(分配準備積立金)	49,024,194
元本等合計	590,369,840

純資産合計

590,369,840

負債純資産合計

594,485,653

(2)【中間損益及び剰余金計算書】

(単位：円)

	第13期中間計算期間 自平成23年12月16日 至平成24年6月15日
営業収益	
受取利息	11,872
有価証券売買等損益	24,701,789
営業収益合計	24,713,661
営業費用	
受託者報酬	252,589
委託者報酬	3,851,920
その他費用	11,304
営業費用合計	4,115,813
営業利益	20,597,848
経常利益	20,597,848
中間純利益	20,597,848
一部解約に伴う中間純利益金額の分配額	1,430,931
期首剰余金又は期首欠損金()	325,151,392
剰余金増加額又は欠損金減少額	11,789,452
中間一部解約に伴う剰余金増加額又は欠損金減少額	11,789,452
剰余金減少額又は欠損金増加額	19,211,305
中間追加信託に伴う剰余金減少額又は欠損金増加額	19,211,305
分配金	-
中間剰余金又は中間欠損金()	313,406,328

(3) 【中間注記表】

(重要な会計方針に係る事項に関する注記)

1 有価証券の評価基準及び評価方法	<p>(1) 親投資信託受益証券 移動平均法に基づき、時価で評価しております。時価評価にあたっては、親投資信託受益証券の基準価額で評価しております。</p> <p>(2) 親投資信託受益証券以外の有価証券 個別法に基づき、以下の通り原則として時価で評価しております。 金融商品取引所等に上場されている有価証券 金融商品取引所等に上場されている有価証券は、原則として金融商品取引所等における最終相場で評価しております。 金融商品取引所等に上場されていない有価証券 当該有価証券については、原則として、日本証券業協会発表の店頭売買参考統計値（平均値）等、および金融商品取引業者、銀行等の提示する価額（ただし、売気配相場は使用しない）または価格提供会社の提供する価額のいずれかから入手した価額で評価しております。 時価が入手できなかった有価証券 適正な評価額を入手できなかった場合または入手した評価額が時価と認定できない事由が認められた場合は、委託会社が忠実義務に基づいて合理的事由をもって時価と認めた価額もしくは受託者と協議のうえ両者が合理的事由をもって時価と認めた価額で評価しております。</p>
-------------------	---

(中間貸借対照表に関する注記)

	第 13 期中間計算期間末 [平成24年6月15日現在]
1 期首元本額	875,256,188円
期中追加設定元本額	60,374,576円
期中一部解約元本額	31,854,596円
2 元本の欠損 純資産額が元本総額を下回っており、その差額であります。	313,406,328円
3 受益権の総数	903,776,168口
4 1口当たり純資産額 (1万口当たり純資産額)	0.6532円 (6,532円)

(中間損益及び剰余金計算書に関する注記)

該当事項はありません。

(金融商品に関する注記)

金融商品の時価等に関する事項

区 分	第 13 期中間計算期間末 [平成24年6月15日現在]
1 中間貸借対照表計上額、時価及びその差額	時価で計上しているためその差額はありません。
2 時価の算定方法	<p>(1) 有価証券 売買目的有価証券 (重要な会計方針に係る事項に関する注記)に記載しております。</p> <p>(2) デリバティブ取引 該当事項はありません。</p> <p>(3) 上記以外の金融商品 上記以外の金融商品（コールローン等）は、短期間で決済され、時価は帳簿価額と近似していることから、当該金融商品の帳簿価額を時価としております。 金融商品の時価には、市場価格に基づく価額のほか、市場価格がない場合には合理的に算定された価額が含まれております。当該価額の算定においては一定の前提条件等を採用しているため、異なる前提条件等によった場合、当該価額が異なることもあります。</p>
3 金融商品の時価等に関する事項についての補足説明	

(有価証券関係に関する注記)

該当事項はありません。

(デリバティブ取引等関係に関する注記)

取引の時価等に関する事項

該当事項はありません。

< 参考 >

当ファンドは「三菱UFJ 国内株式アクティブマザーファンド」、「三菱UFJ 国内債券アクティブマザーファンド」、「三菱UFJ 海外株式アクティブマザーファンド」および「三菱UFJ 海外債券アクティブマザーファンド」受益証券を主要投資対象としており、中間貸借対照表の資産の部に計上された「親投資信託受益証券」は、これら親投資信託の受益証券です。

なお、これら親投資信託の状況は次の通りです。

[次へ](#)

「三菱UFJ 国内株式アクティブマザーファンド」の状況
 なお、以下に記載した情報は、監査の対象外であります。

(1) 貸借対照表

		[平成24年6月15日現在]
		金額(円)
資産の部		
流動資産		
コール・ローン		144,283,389
株式		18,397,668,900
未収入金		51,581,906
未収配当金		180,989,628
未収利息		328
流動資産合計		18,774,524,151
資産合計		
負債の部		
流動負債		
未払金		45,664,672
未払解約金		13,653,194
流動負債合計		59,317,866
負債合計		
純資産の部		
元本等		
元本	1	36,998,544,761
剰余金		
剰余金又は欠損金()	2	18,283,338,476
元本等合計		18,715,206,285
純資産合計		18,715,206,285
負債純資産合計		18,774,524,151

(注1) 親投資信託の計算期間は、原則として、毎年2月16日から翌年2月15日までであります。

(2) 注記表

(重要な会計方針に係る事項に関する注記)

1 有価証券の評価基準及び評価方法	<p>株式は移動平均法、株式以外の有価証券は個別法に基づき、以下の通り原則として時価で評価しております。</p> <p>(1) 金融商品取引所等に上場されている有価証券 金融商品取引所等に上場されている有価証券は、原則として金融商品取引所等における最終相場で評価しております。</p> <p>(2) 金融商品取引所等に上場されていない有価証券 当該有価証券については、原則として、日本証券業協会発表の店頭売買参考統計値(平均値)等、および金融商品取引業者、銀行等の提示する価額(ただし、売気配相場は使用しない)または価格提供会社の提供する価額のいずれかから入手した価額で評価しております。</p> <p>(3) 時価が入手できなかった有価証券 適正な評価額を入手できなかった場合または入手した評価額が時価と認定できない事由が認められた場合は、委託会社が忠実義務に基づいて合理的事由をもって時価と認めた価額もしくは受託者と協議のうえ両者が合理的事由をもって時価と認めた価額で評価しております。</p>
-------------------	--

（貸借対照表に関する注記）

	[平成24年6月15日現在]
1 期首	平成23年12月16日
期首元本額	37,416,481,050円
期首からの追加設定元本額	5,316,792,688円
期首からの一部解約元本額	5,734,728,977円
元本の内訳*	
三菱UFJ 日本株式オープン	2,737,004,410円
三菱UFJ 日本バランスオープン 株式20型	1,655,537,943円
三菱UFJ 日本バランスオープン 株式40型	3,040,180,798円
三菱UFJ ライフプラン 25	171,875,691円
三菱UFJ ライフプラン 50	561,420,547円
三菱UFJ ライフプラン 75	547,913,781円
三菱UFJ グローバルバランスオープン 株式20型	277,585,869円
三菱UFJ グローバルバランスオープン 株式40型	239,588,319円
三菱UFJ 日本株式オープンVA（適格機関投資家限定）	3,198,473,419円
三菱UFJ ライフプラン 50VA（適格機関投資家限定）	4,297,172,545円
三菱UFJ 世界バランスファンド 25VA（適格機関投資家限定）	14,931,660,067円
三菱UFJ 世界バランスファンド 50VA（適格機関投資家限定）	5,340,131,372円
（合計）	36,998,544,761円
2 元本の欠損 純資産額が元本総額を下回っており、その差額であります。	18,283,338,476円
3 受益権の総数	36,998,544,761口
4 1口当たり純資産額 （1万口当たり純資産額）	0.5058円 (5,058円)

* 当該親投資信託受益証券を投資対象とする証券投資信託ごとの元本額

（金融商品に関する注記）

金融商品の時価等に関する事項

区 分	[平成24年6月15日現在]
1 貸借対照表計上額、時価及びその差額	時価で計上しているためその差額はありません。
2 時価の算定方法	(1) 有価証券 売買目的有価証券 （重要な会計方針に係る事項に関する注記）に記載しております。 (2) デリバティブ取引 該当事項はありません。 (3) 上記以外の金融商品 上記以外の金融商品（コールローン等）は、短期間で決済され、時価は帳簿価額と近似していることから、当該金融商品の帳簿価額を時価としております。 当ファンドに投資する証券投資信託の注記表（金融商品に関する注記）に記載しております。
3 金融商品の時価等に関する事項についての補足説明	

（有価証券関係に関する注記）

該当事項はありません。

（デリバティブ取引等関係に関する注記）

取引の時価等に関する事項

該当事項はありません。

[次へ](#)

「三菱UFJ 国内債券アクティブマザーファンド」の状況
 なお、以下に記載した情報は、監査の対象外であります。

(1) 貸借対照表

		[平成24年6月15日現在]
		金額(円)
資産の部		
流動資産		
コール・ローン		181,334,266
国債証券		16,869,379,000
社債券		8,324,608,640
未収入金		428,132,000
未収利息		99,769,354
前払費用		19,310,189
流動資産合計		25,922,533,449
資産合計		25,922,533,449
負債の部		
流動負債		
未払金		304,818,000
未払解約金		53,391,003
流動負債合計		358,209,003
負債合計		358,209,003
純資産の部		
元本等		
元本	1	20,314,943,407
剰余金		
剰余金又は欠損金()		5,249,381,039
元本等合計		25,564,324,446
純資産合計		25,564,324,446
負債純資産合計		25,922,533,449

(注1) 親投資信託の計算期間は、原則として、毎年2月16日から翌年2月15日までであります。

(2) 注記表

(重要な会計方針に係る事項に関する注記)

1 有価証券の評価基準及び評価方法	<p>有価証券は個別法に基づき、以下の通り原則として時価で評価しております。</p> <p>(1) 金融商品取引所等に上場されている有価証券 金融商品取引所等に上場されている有価証券は、原則として金融商品取引所等における最終相場で評価しております。</p> <p>(2) 金融商品取引所等に上場されていない有価証券 当該有価証券については、原則として、日本証券業協会発表の店頭売買参考統計値（平均値）等、および金融商品取引業者、銀行等の提示する価額（ただし、売気配相場は使用しない）または価格提供会社の提供する価額のいずれかから入手した価額で評価しております。</p> <p>(3) 時価が入手できなかった有価証券 適正な評価額を入手できなかった場合または入手した評価額が時価と認定できない事由が認められた場合は、委託会社が忠実義務に基づいて合理的事由をもって時価と認めた価額もしくは受託者と協議のうえ両者が合理的事由をもって時価と認めた価額で評価しております。</p>
-------------------	--

(貸借対照表に関する注記)

	[平成24年6月15日現在]
1 期首	平成23年12月16日
期首元本額	13,362,382,229円
期首からの追加設定元本額	9,277,492,689円
期首からの一部解約元本額	2,324,931,511円
元本の内訳*	
国内債券通貨プラス	7,792,084,261円
三菱UFJ 日本バランスオープン 株式20型	1,055,781,730円
三菱UFJ 日本バランスオープン 株式40型	807,048,734円
三菱UFJ ライフプラン 25	233,490,107円
三菱UFJ ライフプラン 50	230,309,347円
三菱UFJ ライフプラン 75	60,195,402円
三菱UFJ グローバルバランスオープン 株式20型	220,910,483円
三菱UFJ グローバルバランスオープン 株式40型	71,501,616円
三菱UFJ ライフプラン 50VA(適格機関投資家限定)	1,762,937,506円
三菱UFJ 世界バランスファンド 25VA(適格機関投資家限定)	7,216,202,915円
三菱UFJ 世界バランスファンド 50VA(適格機関投資家限定)	864,481,306円
(合計)	20,314,943,407円
2 受益権の総数	20,314,943,407口
3 1口当たり純資産額	1.2584円
(1万口当たり純資産額)	(12,584円)

* 当該親投資信託受益証券を投資対象とする証券投資信託ごとの元本額

(金融商品に関する注記)

金融商品の時価等に関する事項

区分	[平成24年6月15日現在]
1 貸借対照表計上額、時価及びその差額	時価で計上しているためその差額はありませぬ。
2 時価の算定方法	(1) 有価証券 売買目的有価証券 (重要な会計方針に係る事項に関する注記)に記載しております。 (2) デリバティブ取引 該当事項はありません。 (3) 上記以外の金融商品 上記以外の金融商品(コールローン等)は、短期間で決済され、時価は帳簿価額と近似していることから、当該金融商品の帳簿価額を時価としております。 当ファンドに投資する証券投資信託の注記表(金融商品に関する注記)に記載しております。
3 金融商品の時価等に関する事項についての補足説明	

(有価証券関係に関する注記)

該当事項はありません。

(デリバティブ取引等関係に関する注記)

取引の時価等に関する事項

該当事項はありません。

[前へ](#) [次へ](#)

「三菱UFJ 海外株式アクティブマザーファンド」の状況
 なお、以下に記載した情報は、監査の対象外であります。

(1) 貸借対照表

		[平成24年6月15日現在]
		金額(円)
資産の部		
流動資産		
預金		8,172,887
コール・ローン		69,147,861
株式		15,337,364,626
未収入金		751,274
未収配当金		49,264,145
未収利息		157
流動資産合計		15,464,700,950
資産合計		15,464,700,950
負債の部		
流動負債		
未払解約金		4,213,925
流動負債合計		4,213,925
負債合計		4,213,925
純資産の部		
元本等		
元本	1	22,245,145,079
剰余金		
剰余金又は欠損金()	2	6,784,658,054
元本等合計		15,460,487,025
純資産合計		15,460,487,025
負債純資産合計		15,464,700,950

(注1) 親投資信託の計算期間は、原則として、毎年12月16日から翌年12月15日までであります。

(2) 注記表

(重要な会計方針に係る事項に関する注記)

1 有価証券の評価基準及び評価方法	<p>株式は移動平均法、株式以外の有価証券は個別法に基づき、以下の通り原則として時価で評価しております。</p> <p>(1) 金融商品取引所等に上場されている有価証券 金融商品取引所等に上場されている有価証券は、原則として金融商品取引所等における最終相場(外貨建証券の場合は知りうる直近の日の最終相場)で評価しております。</p> <p>(2) 金融商品取引所等に上場されていない有価証券 当該有価証券については、原則として、日本証券業協会発表の店頭売買参考統計値(平均値)等、および金融商品取引業者、銀行等の提示する価額(ただし、売気配相場は使用しない)または価格提供会社の提供する価額のいずれかから入手した価額で評価しております。</p> <p>(3) 時価が入手できなかった有価証券 適正な評価額を入手できなかった場合または入手した評価額が時価と認定できない事由が認められた場合は、委託会社が忠実義務に基づいて合理的事由をもって時価と認めた価額もしくは受託者と協議のうえ両者が合理的事由をもって時価と認めた価額で評価しております。</p>
2 デリバティブ等の評価基準及び評価方法	<p>為替予約取引 個別法に基づき、原則としてわが国における対顧客先物相場の仲値で評価しております。</p>
3 その他財務諸表作成のための基本となる重要な事項	<p>外貨建資産等の会計処理 「投資信託財産の計算に関する規則」第60条および第61条にしたがって処理しております。</p>

（貸借対照表に関する注記）

	[平成24年6月15日現在]
1 期首	平成23年12月16日
期首元本額	23,523,639,869円
期首からの追加設定元本額	1,585,204,296円
期首からの一部解約元本額	2,863,699,086円
元本の内訳*	
三菱UFJ ライフプラン 25	74,557,642円
三菱UFJ ライフプラン 50	258,444,042円
三菱UFJ ライフプラン 75	257,551,365円
三菱UFJ 海外株式オープン	590,947,569円
三菱UFJ グローバルバランスオープン 株式20型	204,340,264円
三菱UFJ グローバルバランスオープン 株式40型	176,483,309円
三菱UFJ 海外株式オープンVA（適格機関投資家限定）	4,093,159,603円
三菱UFJ ライフプラン 50VA（適格機関投資家限定）	1,980,407,446円
三菱UFJ 世界バランスファンド 25VA（適格機関投資家限定）	10,762,759,918円
三菱UFJ 世界バランスファンド 50VA（適格機関投資家限定）	3,846,493,921円
（合計）	22,245,145,079円
2 元本の欠損 純資産額が元本総額を下回っており、その差額であります。	6,784,658,054円
3 受益権の総数	22,245,145,079口
4 1口当たり純資産額 （1万口当たり純資産額）	0.6950円 (6,950円)

* 当該親投資信託受益証券を投資対象とする証券投資信託ごとの元本額

（金融商品に関する注記）

金融商品の時価等に関する事項

区分	[平成24年6月15日現在]
1 貸借対照表計上額、時価及びその差額	時価で計上しているためその差額はありません。
2 時価の算定方法	(1) 有価証券 売買目的有価証券 （重要な会計方針に係る事項に関する注記）に記載しております。 (2) デリバティブ取引 該当事項はありません。 (3) 上記以外の金融商品 上記以外の金融商品（コールローン等）は、短期間で決済され、時価は帳簿価額と近似していることから、当該金融商品の帳簿価額を時価としております。
3 金融商品の時価等に関する事項についての補足説明	当ファンドに投資する証券投資信託の注記表（金融商品に関する注記）に記載しております。

（有価証券関係に関する注記）

該当事項はありません。

（デリバティブ取引等関係に関する注記）

取引の時価等に関する事項

該当事項はありません。

[前へ](#) [次へ](#)

「三菱UFJ 海外債券アクティブマザーファンド」の状況
 なお、以下に記載した情報は、監査の対象外であります。

(1) 貸借対照表

		[平成24年6月15日現在]
		金額(円)
資産の部		
流動資産		
預金		1,988,447,200
コール・ローン		196,525,172
国債証券		94,725,744,538
未収入金		2,991,953,494
未収利息		742,308,908
前払費用		329,742,072
流動資産合計		100,974,721,384
資産合計		
負債の部		
流動負債		
派生商品評価勘定		591,906
未払金		2,513,488,562
未払解約金		249,436,659
流動負債合計		2,763,517,127
負債合計		
純資産の部		
元本等		
元本	1	54,870,538,628
剰余金		
剰余金又は欠損金()		43,340,665,629
元本等合計		98,211,204,257
純資産合計		
負債純資産合計		
		100,974,721,384

(注1) 親投資信託の計算期間は、原則として、毎年12月16日から翌年12月15日までであります。

(2) 注記表

(重要な会計方針に係る事項に関する注記)

1 有価証券の評価基準及び評価方法	<p>有価証券は個別法に基づき、以下の通り原則として時価で評価しております。</p> <p>(1) 金融商品取引所等に上場されている有価証券 金融商品取引所等に上場されている有価証券は、原則として金融商品取引所等における最終相場（外貨建証券の場合は知りうる直近の日の最終相場）で評価しております。</p> <p>(2) 金融商品取引所等に上場されていない有価証券 当該有価証券については、原則として、日本証券業協会発表の店頭売買参考統計値（平均値）等、および金融商品取引業者、銀行等の提示する価額（ただし、売気配相場は使用しない）または価格提供会社の提供する価額のいずれかから入手した価額で評価しております。</p> <p>(3) 時価が入手できなかった有価証券 適正な評価額を入手できなかった場合または入手した評価額が時価と認定できない事由が認められた場合は、委託会社が忠実義務に基づいて合理的事由をもって時価と認めた価額もしくは受託者と協議のうえ両者が合理的事由をもって時価と認めた価額で評価しております。</p>
2 デリバティブ等の評価基準及び評価方法	<p>為替予約取引 個別法に基づき、原則としてわが国における対顧客先物相場の仲値で評価しております。</p>
3 その他財務諸表作成のための基本となる重要な事項	<p>外貨建資産等の会計処理 「投資信託財産の計算に関する規則」第60条および第61条にしたがって処理しております。</p>

（貸借対照表に関する注記）

		[平成24年6月15日現在]
1 期首		平成23年12月16日
期首元本額		60,284,529,328円
期首からの追加設定元本額		875,218,777円
期首からの一部解約元本額		6,289,209,477円
元本の内訳*		
三菱UFJ バランスインカムオープン（毎月決算型）		19,803,117,617円
三菱UFJ DC金利連動アロケーション型バランスファンド		216,051,824円
三菱UFJ ライフプラン 25		28,626,478円
三菱UFJ ライフプラン 50		49,614,820円
三菱UFJ ライフプラン 75		16,481,152円
三菱UFJ 海外債券オープン		3,127,604,671円
三菱UFJ グローバルバランスオープン 株式20型		156,912,783円
三菱UFJ グローバルバランスオープン 株式40型		50,820,648円
三菱UFJ 海外債券オープン（3ヵ月決算型）		7,760,344,776円
三菱UFJ ライフプラン 50VA（適格機関投資家限定）		380,190,323円
三菱UFJ 海外債券オープンVA（適格機関投資家限定）		539,869,900円
三菱UFJ 世界バランスファンド 25VA（適格機関投資家限定）		20,326,384,467円
三菱UFJ 世界バランスファンド 50VA（適格機関投資家限定）		2,414,519,169円
（合計）		54,870,538,628円
2 受益権の総数		54,870,538,628口
3 1口当たり純資産額 （1万口当たり純資産額）		1.7899円 (17,899円)

* 当該親投資信託受益証券を投資対象とする証券投資信託ごとの元本額

（金融商品に関する注記）

金融商品の時価等に関する事項

区分	[平成24年6月15日現在]
1 貸借対照表計上額、時価及びその差額	時価で計上しているためその差額はありません。
2 時価の算定方法	(1) 有価証券 売買目的有価証券 （重要な会計方針に係る事項に関する注記）に記載しております。 (2) デリバティブ取引 （デリバティブ取引等関係に関する注記）に記載しております。 (3) 上記以外の金融商品 上記以外の金融商品（コールローン等）は、短期間で決済され、時価は帳簿価額と近似していることから、当該金融商品の帳簿価額を時価としております。 当ファンドに投資する証券投資信託の注記表（金融商品に関する注記）に記載しております。
3 金融商品の時価等に関する事項についての補足説明	

（有価証券関係に関する注記）

該当事項はありません。

（デリバティブ取引等関係に関する注記）

取引の時価等に関する事項

通貨関連

区分	種類	[平成24年6月15日現在]		
		契約額等(円)	時価 (円)	評価損益 (円)
市場取引以外の取引	為替予約取引			
	売建 アメリカドル	49,997,323	49,999,210	1,887
	ユーロ	100,311,781	100,901,800	590,019
	合計	150,309,104	150,901,010	591,906

（注）時価の算定方法

- 対顧客先物相場の仲値が発表されている外貨については、以下のように評価しております。
為替予約の受渡日（以下「当該日」といいます。）の対顧客先物相場の仲値が発表されている場合は、当該為替予約は、当該対顧客先物相場の仲値で評価しております。
当該日の対顧客先物相場の仲値が発表されていない場合は、以下の方法によっております。
(イ) 当該日を超える対顧客先物相場が発表されている場合には、発表されている先物相場のうち当該日に最も近い前後二つの対顧客先物相場の仲値をもとに計算したレートを用いております。
(ロ) 当該日を超える対顧客先物相場が発表されていない場合には、当該日に最も近い発表されている対顧客先物相場の仲値を用いております。
- 対顧客先物相場の仲値が発表されていない外貨については、対顧客電信売買相場の仲値で評価しております。

前へ

2【ファンドの現況】

<更新後>

「三菱UFJ ライフプラン 25」

【純資産額計算書】

平成24年6月29日現在

(単位：円)

資産総額	514,502,239
負債総額	193,957
純資産総額(-)	514,308,282
発行済口数	522,224,994 口
1口当たり純資産価額(/)	0.9848 (1万口当たり 9,848)

「三菱UFJ ライフプラン 50」

純資産額計算書

平成24年6月29日現在

(単位：円)

資産総額	900,271,416
負債総額	1,130,894
純資産総額(-)	899,140,522
発行済口数	1,089,860,605 口
1口当たり純資産価額(/)	0.8250 (1万口当たり 8,250)

「三菱UFJ ライフプラン 75」

純資産額計算書

平成24年6月29日現在

(単位：円)

資産総額	604,173,314
負債総額	316,115
純資産総額(-)	603,857,199
発行済口数	907,238,854 口
1口当たり純資産価額(/)	0.6656 (1万口当たり 6,656)

<参考>

「三菱UFJ 国内株式アクティブマザーファンド」の現況

純資産額計算書

平成24年6月29日現在

(単位：円)

資産総額	19,698,050,245
負債総額	121,555,787
純資産総額(-)	19,576,494,458
発行済口数	36,933,702,004 口
1口当たり純資産価額(/)	0.5300 (1万口当たり 5,300)

<参考>

「三菱UFJ 国内債券アクティブマザーファンド」の現況

純資産額計算書

平成24年6月29日現在

(単位：円)

資産総額	24,364,793,668
負債総額	13,195,424
純資産総額(-)	24,351,598,244
発行済口数	19,328,181,662 口
1口当たり純資産価額(/)	1.2599 (1万口当たり 12,599)

<参考>

「三菱UFJ 海外株式アクティブマザーファンド」の現況

純資産額計算書

平成24年6月29日現在

(単位：円)

資産総額	15,307,208,569
負債総額	2,159,820
純資産総額(-)	15,305,048,749
発行済口数	22,231,496,954 口
1口当たり純資産価額(/)	0.6884 (1万口当たり 6,884)

<参考>

「三菱UFJ 海外債券アクティブマザーファンド」の現況
純資産額計算書

平成24年6月29日現在

(単位:円)

資産総額	101,062,433,542
負債総額	3,965,250,076
純資産総額(-)	97,097,183,466
発行済口数	54,508,780,363 口
1口当たり純資産価額(/)	1.7813 (1万口当たり 17,813)

第三部【委託会社等の情報】

第1【委託会社等の概況】

1【委託会社等の概況】

(1) 資本金の額等

<訂正前>

平成23年12月末現在、資本金は2,000百万円です。なお、発行可能株式総数は400,000株であり、124,098株を発行済です。最近5年間における資本金の額の増減はありません。

<訂正後>

平成24年6月末現在、資本金は2,000百万円です。なお、発行可能株式総数は400,000株であり、124,098株を発行済です。最近5年間における資本金の額の増減はありません。

(2) 委託会社の機構

<訂正前>

(略)

ファンドの運用体制等は平成23年12月末現在のものであり、今後変更される可能性があります。

<訂正後>

(略)

ファンドの運用体制等は平成24年6月末現在のものであり、今後変更される可能性があります。

2【事業の内容及び営業の概況】

<更新後>

「投資信託及び投資法人に関する法律」に定める投資信託委託会社である委託会社は、証券投資信託の設定を行うとともに「金融商品取引法」に定める金融商品取引業者としてその運用（投資運用業）等を行っています。また「金融商品取引法」に定める投資助言業務を行っています。

平成24年6月29日現在における委託会社の運用する証券投資信託は以下の通りです。（親投資信託を除きます。）

商品分類	本数(本)	純資産総額(百万円)
追加型株式投資信託	385	5,532,015
追加型公社債投資信託	18	455,151
単位型株式投資信託	8	29,822
単位型公社債投資信託	6	101,364
合計	417	6,118,352

なお、純資産総額の金額については、百万円未満の端数を四捨五入して記載しておりますので、表中の個々の数字の合計と合計欄の数字とは一致しないことがあります。

3【委託会社等の経理状況】

<更新後>

(1) 財務諸表の作成方法について

委託会社である三菱UFJ投信株式会社（以下「当社」という。）の財務諸表は、「財務諸表等の用語、様式及び作成方法に関する規則（昭和38年大蔵省令第59号）」（以下「財務諸表等規則」という。）第2条の規定により、財務諸表等規則及び「金融商品取引業等に関する内閣府令（平成19年内閣府令第52号）」に基づき作成しております。

なお、財務諸表に掲載している金額については、千円未満の端数を切り捨てて表示しております。

(2) 監査証明について

当社は、金融商品取引法第193条の2第1項の規定に基づき、第27期事業年度（自平成23年4月1日 至平成24年3月31日）の財務諸表について、有限責任監査法人トーマツにより監査を受けております。

(1)【貸借対照表】

(単位：千円)

	第26期 (平成23年3月31日現在)		第27期 (平成24年3月31日現在)	
(資産の部)				
流動資産				
現金及び預金	2	17,056,128	2	14,298,590
有価証券	2	10,000,000	2	8,000,000
前払費用		156,230		154,925
未収入金	2	19,641		13,813
未収委託者報酬		4,517,987		3,977,324
未収収益	2	63,656	2	42,563
繰延税金資産		429,080		339,052
金銭の信託	2	30,000	2	30,000
その他		28,070		27,621
流動資産合計		32,300,796		26,883,891
固定資産				
有形固定資産				
建物	1	306,543	1	281,399
器具備品	1	184,985	1	177,757
土地		1,205,031		1,205,031
有形固定資産合計		1,696,560		1,664,188
無形固定資産				
電話加入権		15,822		15,822
ソフトウェア		909,905		881,368
ソフトウェア仮勘定		146,761		402,721
その他		68		24
無形固定資産合計		1,072,557		1,299,937
投資その他の資産				
投資有価証券		9,405,012		14,456,313
関係会社株式		431,812		320,136
長期性預金	2	7,000,000	2	8,500,000
長期差入保証金	2	797,041	2	837,456
長期前払費用		52		
繰延税金資産		442,254		139,650
その他		15,035		15,035
投資その他の資産合計		18,091,208		24,268,591
固定資産合計		20,860,326		27,232,718
資産合計		53,161,123		54,116,609

(単位：千円)

	第26期 (平成23年3月31日現在)	第27期 (平成24年3月31日現在)
(負債の部)		
流動負債		
預り金	47,528	79,079
未払金		
未払収益分配金	245,085	185,817
未払償還金	1,328,820	1,159,445
未払手数料	2 1,768,519	2 1,557,726
その他未払金	104,042	50,899
未払費用	2 1,240,586	2 1,174,572
未払消費税等	184,873	63,602
未払法人税等	2,228,870	1,532,874
賞与引当金	550,000	520,000
その他	227,518	278,521
流動負債合計	7,925,844	6,602,539
固定負債		
退職給付引当金	105,461	119,902
役員退職慰労引当金	76,024	49,735
時効後支払損引当金	196,123	195,228
固定負債合計	377,609	364,866
負債合計	8,303,454	6,967,405
(純資産の部)		
株主資本		
資本金	2,000,131	2,000,131
資本剰余金		
資本準備金	222,096	222,096
資本剰余金合計	222,096	222,096
利益剰余金		
利益準備金	342,589	342,589
その他利益剰余金		
別途積立金	6,998,000	6,998,000
繰越利益剰余金	34,903,313	36,863,331
利益剰余金合計	42,243,903	44,203,921
株主資本合計	44,466,131	46,426,148
評価・換算差額等		
その他有価証券	391,537	723,054
評価差額金		
評価・換算差額等合計	391,537	723,054
純資産合計	44,857,668	47,149,203
負債純資産合計	53,161,123	54,116,609

(2)【損益計算書】

(単位：千円)

	第26期 (自 平成22年4月1日 至 平成23年3月31日)		第27期 (自 平成23年4月1日 至 平成24年3月31日)	
営業収益				
委託者報酬		48,411,622		47,476,170
投資顧問料		16,400		15,335
その他営業収益		236,596		153,305
営業収益合計		48,664,618		47,644,812
営業費用				
支払手数料	2	19,778,797	2	19,292,904
広告宣伝費		696,640		516,886
公告費		7,795		7,961
調査費				
調査費		895,558		909,999
委託調査費		8,991,373		9,975,300
事務委託費		243,109		306,137
営業雑経費				
通信費		98,144		90,066
印刷費		569,763		400,552
協会費		37,616		40,636
諸会費		6,248		7,593
事務機器関連費		880,509		958,507
その他営業雑経費				16,396
営業費用合計		32,205,558		32,522,943
一般管理費				
給料				
役員報酬		199,168		202,812
給料・手当		3,576,037		3,623,556
賞与引当金繰入		550,000		520,000
福利厚生費		492,032		520,897
交際費		23,412		26,743
旅費交通費		156,920		153,892
租税公課		108,850		102,255
不動産賃借料		655,939		698,539
退職給付費用		163,440		142,883
役員退職慰労引当金繰入		18,106		22,805
固定資産減価償却費		406,176		481,601
諸経費		369,603		247,162
一般管理費合計		6,719,689		6,743,148
営業利益		9,739,370		8,378,719

(単位：千円)

	第26期 (自 平成22年4月1日 至 平成23年3月31日)		第27期 (自 平成23年4月1日 至 平成24年3月31日)	
営業外収益				
受取配当金		29,543		153,215
有価証券利息	2	11,040	2	8,160
受取利息	2	20,465	2	25,661
投資有価証券償還益		371,171		1,876
収益分配金等時効完成分		438,693		318,285
その他		8,257		7,856
営業外収益合計		879,170		515,056
営業外費用				
投資有価証券償還損		192,004		
時効後支払損引当金繰入		666		15,288
事務過誤費		32,187		7,845
その他		7,757		82
営業外費用合計		232,615		23,216
経常利益		10,385,925		8,870,559
特別利益				
投資有価証券売却益		351,930		150,103
特別利益合計		351,930		150,103
特別損失				
投資有価証券売却損		127,114		153,276
関係会社株式売却損				13,563
投資有価証券評価損				1,925
過年度時効後支払損引当金繰入		204,138		
固定資産除却損	1	3,431	1	17,034
資産除去債務会計基準の適用に伴う影響額		37,264		
その他		2,429		412
特別損失合計		374,378		186,212
税引前当期純利益		10,363,477		8,834,449
法人税、住民税及び事業税		4,027,373		3,510,046
法人税等調整額		25,800		175,067
法人税等合計		4,001,573		3,685,113
当期純利益		6,361,903		5,149,336

(3)【株主資本等変動計算書】

(単位：千円)

	第26期 (自 平成22年4月1日 至 平成23年3月31日)	第27期 (自 平成23年4月1日 至 平成24年3月31日)
株主資本		
資本金		
当期首残高	2,000,131	2,000,131
当期変動額		
当期変動額合計		
当期末残高	2,000,131	2,000,131
資本剰余金		
資本準備金		
当期首残高	222,096	222,096
当期変動額		
当期変動額合計		
当期末残高	222,096	222,096
資本剰余金合計		
当期首残高	222,096	222,096
当期変動額		
当期変動額合計		
当期末残高	222,096	222,096
利益剰余金		
利益準備金		
当期首残高	342,589	342,589
当期変動額		
当期変動額合計		
当期末残高	342,589	342,589
その他利益剰余金		
別途積立金		
当期首残高	6,998,000	6,998,000
当期変動額		
当期変動額合計		
当期末残高	6,998,000	6,998,000
繰越利益剰余金		
当期首残高	31,383,254	34,903,313
当期変動額		
剰余金の配当	2,841,844	3,189,318
当期純利益	6,361,903	5,149,336
当期変動額合計	3,520,059	1,960,017
当期末残高	34,903,313	36,863,331
利益剰余金合計		
当期首残高	38,723,843	42,243,903
当期変動額		
剰余金の配当	2,841,844	3,189,318
当期純利益	6,361,903	5,149,336
当期変動額合計	3,520,059	1,960,017
当期末残高	42,243,903	44,203,921
株主資本合計		
当期首残高	40,946,071	44,466,131
当期変動額		
剰余金の配当	2,841,844	3,189,318
当期純利益	6,361,903	5,149,336
当期変動額合計	3,520,059	1,960,017
当期末残高	44,466,131	46,426,148
評価・換算差額等		
その他有価証券評価差額金		
当期首残高	1,277,237	391,537
当期変動額		
株主資本以外の項目の当期変動額(純額)	885,699	331,516
当期変動額合計	885,699	331,516
当期末残高	391,537	723,054
繰延ヘッジ損益		
当期首残高	62,258	

当期変動額		
株主資本以外の項目の当期変動額(純額)	62,258	
当期変動額合計	62,258	
当期末残高		
評価・換算差額等合計		
当期首残高	1,214,979	391,537
当期変動額		
株主資本以外の項目の当期変動額(純額)	823,441	331,516
当期変動額合計	823,441	331,516
当期末残高	391,537	723,054
純資産合計		
当期首残高	42,161,050	44,857,668
当期変動額		
剰余金の配当	2,841,844	3,189,318
当期純利益	6,361,903	5,149,336
株主資本以外の項目の当期変動額(純額)	823,441	331,516
当期変動額合計	2,696,617	2,291,534
当期末残高	44,857,668	47,149,203

[重要な会計方針]

1. 有価証券の評価基準及び評価方法

(1) 子会社株式及び関連会社株式

移動平均法による原価法によっております。

(2) その他有価証券

時価のあるもの

決算日の市場価格等に基づく時価法(評価差額は全部純資産直入法により処理し、売却原価は移動平均法により算定)によっております。

時価のないもの

移動平均法による原価法によっております。

2. 固定資産の減価償却の方法

(1) 有形固定資産

定率法を採用しております。

なお、主な耐用年数は、建物38年であります。

(2) 無形固定資産

定額法を採用しております。

なお、自社利用のソフトウェアについては、社内における利用可能期間(5年)に基づく定額法を採用しております。

3. 外貨建の資産又は負債の本邦通貨への換算基準

外貨建金銭債権債務は、期末日の直物為替相場により円貨に換算し、換算差額は損益として処理しております。

4. 引当金の計上基準

(1) 賞与引当金

従業員賞与の支給に充てるため、支給見込額に基づき計上しております。

(2) 退職給付引当金

従業員の退職給付に備えるため、当事業年度末における退職給付債務及び年金資産の見込額に基づき計上しております。

数理計算上の差異は、その発生年度の従業員の平均支払期間以内の一定の年数(8年)による定額法により、翌事業年度より費用処理することとしております。

(3) 役員退職慰労引当金

役員の退職慰労金の支給に備えるため、内規に基づく期末要支給額を計上しております。

(4) 時効後支払損引当金

時効成立のため利益計上した収益分配金及び償還金について、受益者からの今後の支払請求に備えるため、過去の支払実績に基づく将来の支払見込額を計上しております。

5. その他財務諸表作成のための基本となる重要な事項

(1) 消費税等の会計処理

消費税等の会計処理は、税抜方式によっております。

[追加情報]

(会計上の変更及び誤謬の訂正に関する会計基準等の適用)

当事業年度の期首以後に行われる会計上の変更及び過去の誤謬の訂正より、「会計上の変更及び誤謬の訂正に関する会計基準」(企業会計基準第24号 平成21年12月4日)及び「会計上の変更及び誤謬の訂正に関する会計基準の適用指針」(企業会計基準適用指針第24号 平成21年12月4日)を適用しております。

注記事項

(貸借対照表関係)

1.有形固定資産の減価償却累計額

	第26期 (平成23年3月31日現在)	第27期 (平成24年3月31日現在)
建物	181,085千円	208,976千円
器具備品	227,109千円	294,294千円

2.関係会社に対する主な資産・負債

区分掲記した以外で各科目に含まれるものは次の通りであります。

	第26期 (平成23年3月31日現在)	第27期 (平成24年3月31日現在)
預金	13,335,700千円	11,773,728千円
有価証券	10,000,000千円	8,000,000千円
未収入金	1,500千円	-
未収収益	63,656千円	42,563千円
金銭の信託	30,000千円	30,000千円
長期性預金	7,000,000千円	8,500,000千円
長期差入保証金	788,590千円	828,908千円
未払手数料	986,786千円	851,491千円
未払費用	134,713千円	135,926千円

(損益計算書関係)

1.固定資産除却損の内訳

	第26期 (自平成22年4月1日 至平成23年3月31日)	第27期 (自平成23年4月1日 至平成24年3月31日)
器具備品	3,431千円	1,144千円
ソフトウェア	-	15,890千円
計	3,431千円	17,034千円

2.関係会社に対する主な取引

区分掲記した以外で各科目に含まれるものは次の通りであります。

	第26期 (自平成22年4月1日 至平成23年3月31日)	第27期 (自平成23年4月1日 至平成24年3月31日)
支払手数料	11,685,424千円	10,760,427千円
有価証券利息	8,718千円	6,532千円
受取利息	20,465千円	25,661千円

(株主資本等変動計算書関係)

第26期(自平成22年4月1日至平成23年3月31日)

1.発行済株式の種類及び総数に関する事項

	当事業年度期首 株式数(株)	当事業年度増加 株式数(株)	当事業年度減少 株式数(株)	当事業年度末 株式数(株)
発行済株式				
普通株式	124,098	-	-	124,098
合計	124,098	-	-	124,098

2.配当に関する事項

(1)配当金支払額

平成22年6月30日開催の定時株主総会において、次のとおり決議しております。

配当金の総額	2,841,844千円
1株当たり配当額	22,900円
基準日	平成22年3月31日
効力発生日	平成22年7月1日

(2)基準日が当事業年度に属する配当のうち、配当の効力発生日が翌事業年度となるもの

平成23年6月30日開催の定時株主総会において、次のとおり決議しております。

配当金の総額	3,189,318千円
配当の原資	利益剰余金
1株当たり配当額	25,700円
基準日	平成23年3月31日
効力発生日	平成23年6月30日

第27期(自平成23年4月1日至平成24年3月31日)

1. 発行済株式の種類及び総数に関する事項

	当事業年度期首 株式数(株)	当事業年度増加 株式数(株)	当事業年度減少 株式数(株)	当事業年度末 株式数(株)
発行済株式				
普通株式	124,098	-	-	124,098
合計	124,098	-	-	124,098

2. 配当に関する事項

(1) 配当金支払額

平成23年6月30日開催の定時株主総会において、次のとおり決議しております。

配当金の総額	3,189,318千円
1株当たり配当額	25,700円
基準日	平成23年3月31日
効力発生日	平成23年6月30日

(2) 基準日が当事業年度に属する配当のうち、配当の効力発生日が翌事業年度となるもの

平成24年6月26日開催の定時株主総会において、次のとおり決議しております。

配当金の総額	2,581,238千円
配当の原資	利益剰余金
1株当たり配当額	20,800円
基準日	平成24年3月31日
効力発生日	平成24年6月27日

（金融商品関係）

1. 金融商品の状況に関する事項

(1) 金融商品に対する取組方針

資金運用については銀行預金、譲渡性預金または投資信託に限定しており、金融機関からの資金調達は行っておりません。

(2) 金融商品の内容及びそのリスク

投資有価証券は主として投資信託であり、価格変動リスクに晒されております。

(3) 金融商品に係るリスク管理体制

内部管理規程に従って月次でリスク資本を認識し、経営会議に報告しております。

(4) 金融商品の時価等に関する事項についての補足説明

金融商品の時価には、市場価格に基づく価額のほか、市場価格がない場合には合理的に算定された価額が含まれております。当該価額の算定においては変動要因を織り込んでいるため、異なる前提条件等を採用することにより、当該価額が変動することがあります。

2. 金融商品の時価等に関する事項

貸借対照表計上額、時価及びこれらの差額については、次のとおりであります。なお、時価を把握することが極めて困難と認められるものは、次表には含まれておりません（（注2）参照）。

第26期（平成23年3月31日現在）

（単位：千円）

	貸借対照表 計上額	時価	差額
(1) 現金及び預金	17,056,128	17,056,128	-
(2) 有価証券	10,000,000	10,000,000	-
(3) 未収委託者報酬	4,517,987	4,517,987	-
(4) 長期性預金	7,000,000	7,010,576	10,576
(5) 投資有価証券	9,140,755	9,140,755	-
資産計	47,714,871	47,725,447	10,576
(1) 未払手数料	1,768,519	1,768,519	-
(2) 未払法人税等	2,228,870	2,228,870	-
負債計	3,997,389	3,997,389	-

第27期（平成24年3月31日現在）

（単位：千円）

	貸借対照表 計上額	時価	差額
(1) 現金及び預金	14,298,590	14,298,590	-
(2) 有価証券	8,000,000	8,000,000	-
(3) 未収委託者報酬	3,977,324	3,977,324	-
(4) 長期性預金	8,500,000	8,509,886	9,886
(5) 投資有価証券	14,417,413	14,417,413	-
資産計	49,193,328	49,203,214	9,886
(1) 未払手数料	1,557,726	1,557,726	-
(2) 未払法人税等	1,532,874	1,532,874	-
負債計	3,090,600	3,090,600	-

（注1）金融商品の時価の算定方法及び有価証券に関する事項

資産

(1) 現金及び預金、(2) 有価証券、(3) 未収委託者報酬

これらは短期間で決済されるため、時価は帳簿価額にほぼ等しいことから、当該帳簿価額によっております。なお、有価証券はすべて短期決済される譲渡性預金であります。

(4) 長期性預金

契約期間に基づく区分ごとに、新規に預金を行った場合に想定される預金金利で割り引いた現在価値を算定しております。

(5) 投資有価証券

上記の表中における投資有価証券はすべて投資信託であり、基準価額によっております。

負債

(1)未払手数料、(2)未払法人税等

これらは短期間で決済されるため、時価は帳簿価額にほぼ等しいことから、当該帳簿価額によっております。

(注2)時価を把握することが極めて困難と認められる金融商品

(単位：千円)

区分	第26期 (平成23年3月31日現在)	第27期 (平成24年3月31日現在)
非上場株式	264,257	38,900
子会社株式	431,812	160,600
関連会社株式	-	159,536

非上場株式は、市場価格がなく、時価を把握することが極めて困難と認められるため、「(5)投資有価証券」には含めておりません。

また、子会社株式及び関連会社株式は、市場価格がなく、時価を把握することが極めて困難と認められるため、記載しておりません。

(注3)金銭債権及び満期のある有価証券の決算日後の償還予定額

第26期（平成23年3月31日現在）

(単位：千円)

	1年以内	1年超 5年以内	5年超 10年以内	10年超
現金及び預金	17,056,128	-	-	-
未収委託者報酬	4,517,987	-	-	-
有価証券及び投資有価証券				
その他有価証券のうち満期があるもの				
譲渡性預金	10,000,000	-	-	-
投資信託	-	2,032,211	1,152,101	-
長期性預金	-	7,000,000	-	-
合計	31,574,115	9,032,211	1,152,101	-

第27期（平成24年3月31日現在）

(単位：千円)

	1年以内	1年超 5年以内	5年超 10年以内	10年超
現金及び預金	14,298,590	-	-	-
未収委託者報酬	3,977,324	-	-	-
有価証券及び投資有価証券				
その他有価証券のうち満期があるもの				
譲渡性預金	8,000,000	-	-	-
投資信託	-	3,168,056	4,412,092	2,183,060
長期性預金	-	8,500,000	-	-
合計	26,275,914	11,668,056	4,412,092	2,183,060

(有価証券関係)

1.子会社株式及び関連会社株式

子会社株式及び関連会社株式（当事業年度の貸借対照表計上額は子会社株式160,600千円、関連会社株式159,536千円、前事業年度の貸借対照表計上額は子会社株式431,812千円）は、市場価格がなく、時価を把握することが極めて困難と認められるため、記載しておりません。

2. その他有価証券

第26期（平成23年3月31日現在）

	種類	貸借対照表計上額 (千円)	取得原価 (千円)	差額(千円)
貸借対照表計上額が 取得原価を超えるもの	株式	-	-	-
	債券	-	-	-
	その他	4,026,733	3,476,499	550,234
	小計	4,026,733	3,476,499	550,234
貸借対照表計上額が 取得原価を超えないもの	株式	-	-	-
	債券	-	-	-
	その他	5,114,022	5,236,164	122,142
	小計	5,114,022	5,236,164	122,142
	合計	9,140,755	8,712,663	428,091

第27期（平成24年3月31日現在）

	種類	貸借対照表計上額 (千円)	取得原価 (千円)	差額(千円)
貸借対照表計上額が 取得原価を超えるもの	株式	-	-	-
	債券	-	-	-
	その他	11,092,127	9,993,766	1,098,361
	小計	11,092,127	9,993,766	1,098,361
貸借対照表計上額が 取得原価を超えないもの	株式	-	-	-
	債券	-	-	-
	その他	3,325,285	3,446,474	121,188
	小計	3,325,285	3,446,474	121,188
	合計	14,417,413	13,440,240	977,173

3. 売却したその他有価証券

第26期（自平成22年4月1日至平成23年3月31日）

種類	売却額(千円)	売却益の合計額(千円)	売却損の合計額(千円)
株式	-	-	-
債券	-	-	-
その他	4,283,999	392,809	127,114
合計	4,283,999	392,809	127,114

第27期（自平成23年4月1日至平成24年3月31日）

種類	売却額(千円)	売却益の合計額(千円)	売却損の合計額(千円)
株式	158,639	-	64,792
債券	-	-	-
その他	3,036,630	150,103	88,484
合計	3,195,269	150,103	153,276

(デリバティブ取引関係)
重要な取引はありません。

(退職給付関係)

1.採用している退職給付制度の概要

当社は、従業員に対して確定拠出年金制度、退職一時金制度及び確定給付年金制度を設けております。なお、平成23年10月に適格退職年金制度を廃止し、確定給付年金制度へ移行しました。

2.退職給付債務に関する事項

(単位：千円)

	第26期 (平成23年3月31日現在)	第27期 (平成24年3月31日現在)
(1)退職給付債務	567,377	475,564
(2)年金資産	309,065	198,994
(3)未積立退職給付債務 (1)+(2)	258,311	276,569
(4)未認識数理計算上の差異	152,850	156,666
(5)貸借対照表計上額純額 (3)+(4)	105,461	119,902
(6)退職給付引当金	105,461	119,902

3.退職給付費用に関する事項

(単位：千円)

	第26期 (自平成22年4月1日 至平成23年3月31日)	第27期 (自平成23年4月1日 至平成24年3月31日)
(1)勤務費用	28,585	27,806
(2)利息費用	9,774	8,420
(3)期待運用収益	6,248	4,635
(4)数理計算上の差異の費用処理額	37,969	13,599
(5)退職給付費用	70,080	45,191
(6)その他	93,360	97,692
(7)合計	163,440	142,883

(注)「(6)その他」は、確定拠出年金への掛金支払額であります。

4.退職給付債務等の計算の基礎に関する事項

(1)退職給付見込額の期間配分方法
期間定額基準

(2)割引率

第26期 (自平成22年4月1日 至平成23年3月31日)	第27期 (自平成23年4月1日 至平成24年3月31日)
1.5%	1.5%

(3)期待運用収益率

第26期 (自平成22年4月1日 至平成23年3月31日)	第27期 (自平成23年4月1日 至平成24年3月31日)
1.5%	1.5%

(4)数理計算上の差異の処理年数

8年（各事業年度の発生時における従業員の平均支払期間以内の一定の年数による定額法により、翌事業年度より費用処理しております。）

（税効果会計関係）

1. 繰延税金資産及び繰延税金負債の発生の主な原因別の内訳

	第26期 (平成23年3月31日現在)	第27期 (平成24年3月31日現在)
繰延税金資産		
減損損失	651,260 千円	557,868 千円
投資有価証券評価損	408,754	362,665
ゴルフ会員権評価損	9,710	8,505
未払事業税	172,269	109,608
賞与引当金	223,795	197,652
役員退職慰労引当金	30,934	17,725
退職給付引当金	42,912	42,783
減価償却超過額	39,127	19,890
委託者報酬	92,577	99,265
長期差入保証金	20,080	21,895
時効後支払損引当金	79,802	69,579
その他	34,708	39,304
繰延税金資産 小計	1,805,934	1,546,744
評価性引当額	898,045	813,923
繰延税金資産 合計	907,888	732,821
繰延税金負債		
その他有価証券評価差額金	36,553	254,118
繰延税金負債 合計	36,553	254,118
繰延税金資産(負債)の純額	871,334	478,702

2. 法定実効税率と税効果会計適用後の法人税等の負担率との間に重要な差異があるときの、当該差異の原因となった主要な項目別の内訳

	第26期 (平成23年3月31日現在)	第27期 (平成24年3月31日現在)
法定実効税率 (調整)	40.7 %	法定実効税率と税効果会計 適用後の法人税等の負担税率 との間の差異が法定実効税率 の100分の5以下であるため注 記を省略しております。
投資有価証券評価損認容	2.9	
その他	0.8	
税効果会計適用後の法人税等の負担率	38.6	

3. 法人税等の税率の変更による繰延税金資産及び繰延税金負債の金額の修正

「経済社会の構造の変化に対応した税制の構築を図るための所得税法等の一部を改正する法律」（平成23年法律第114号）及び「東日本大震災からの復興のための施策を実施するために必要な財源の確保に関する特別措置法」（平成23年法律第117号）が平成23年12月2日に公布され、平成24年4月1日以後に開始する事業年度から法人税率の引き下げ及び復興特別法人税の課税が行われることとなりました。これに伴い、繰延税金資産及び繰延税金負債の計算に使用する法定実効税率は、従来の40.7%から、平成24年4月1日に開始する事業年度から平成26年4月1日に開始する事業年度に解消が見込まれる一時差異については38.0%に、平成27年4月1日に開始する事業年度以降に解消が見込まれる一時差異については、35.6%となります。

この税率変更により、繰延税金資産の金額（繰延税金負債の金額を控除した金額）は39,177千円減少し、法人税等調整額が75,184千円、その他有価証券評価差額金が36,007千円、それぞれ増加しております。

（セグメント情報等）

[セグメント情報]

第26期（自平成22年4月1日至平成23年3月31日）及び第27期（自平成23年4月1日至平成24年3月31日）
当社は、資産運用業の単一セグメントであるため、記載を省略しております。

[関連情報]

第26期（自平成22年4月1日至平成23年3月31日）及び第27期（自平成23年4月1日至平成24年3月31日）

1. 製品及びサービスごとの情報

単一の製品・サービスの区分の外部顧客への営業収益が損益計算書の営業収益の90%を超えるため、記載を省略しております。

2. 地域ごとの情報

(1) 営業収益

投資信託の受益者の情報を制度上把握していないため、記載を省略しております。

(2) 有形固定資産

本邦に所在している有形固定資産の金額が貸借対照表の有形固定資産の金額の90%を超えるため、記載を省略しております。

3. 主要な顧客ごとの情報

投資信託の受益者の情報を制度上把握していないため、記載を省略しております。

[報告セグメントごとの固定資産の減損損失に関する情報]

該当事項はありません。

[報告セグメントごとののれんの償却額及び未償却残高に関する情報]

該当事項はありません。

[報告セグメントごとの負ののれん発生益に関する情報]

該当事項はありません。

(関連当事者情報)

1. 関連当事者との取引

(1) 財務諸表提出会社の親会社及び主要株主等

第26期（自平成22年4月1日至平成23年3月31日）

種類	会社等の名称	所在地	資本金	事業の内容	議決権等の所有(被所有)割合	関連当事者との関係	取引の内容	取引金額	科目	期末残高	
主要株主	三菱UFJ信託銀行(株)	東京都千代田区	324,279 百万円	信託業 銀行業	被所有 直接 30.0%	当社投資信託の募集の取扱及び投資信託に係る事務代行の委託等	投資信託に係る事務代行手数料の支払	4,481,369 千円	未払手数料	294,093 千円	
							事務所の賃借	事務所賃借料	631,409 千円	長期差入保証金	783,794 千円
							投資の助言	投資助言料	189,915 千円	未払費用	88,454 千円
主要株主	(株)三菱東京UFJ銀行	東京都千代田区	1,711,958 百万円	銀行業	被所有 直接 15.0%	当社投資信託の募集の取扱及び投資信託に係る事務代行の委託等	投資信託に係る事務代行手数料の支払	7,204,055 千円	未払手数料	692,693 千円	
							取引銀行	譲渡性預金の預入	41,000,000 千円	有価証券	10,000,000 千円
								譲渡性預金に係る受取利息	8,718 千円	未収利息	675 千円
								マルチコーラブル預金の預入	9,000,000 千円	現金及び預金	6,000,000 千円
								マルチコーラブル預金に係る受取利息	18,499 千円	未収利息	3,069 千円
								長期性預金	7,000,000 千円		

第27期（自平成23年4月1日至平成24年3月31日）

種類	会社等の名称	所在地	資本金	事業の内容	議決権等の所有(被所有)割合	関連当事者との関係	取引の内容	取引金額	科目	期末残高
----	--------	-----	-----	-------	----------------	-----------	-------	------	----	------

親会社	三菱UFJ 信託銀行(株)	東京都 千代田 区	324,279 百万円	信託業、 銀行業	被所有 直接 50.0%	当社投資信託の募 集の取扱及び投資 信託に係る事務代 行の委託等	投資信託に 係る事務代 行手数料の 支払	4,404,897 千円	未払手数料	285,119 千円
						事務所の賃借	事務所賃借 料	667,780 千円	長期差入保 証金	812,027 千円
						投資の助言	投資助言料	168,292 千円	未払費用	81,330 千円
							株式の売却	98,112 千円		
主要株主	(株)三菱東京 UFJ銀行	東京都 千代田 区	1,711,958 百万円	銀行業	被所有 直接 25.0%	当社投資信託の募 集の取扱及び投資 信託に係る事務代 行の委託等	投資信託に 係る事務代 行手数料の 支払	6,371,303 千円	未払手数料	566,371 千円
						取引銀行	譲渡性預金 の預入	36,000,000 千円	有価証券	8,000,000 千円
							譲渡性預金 に係る受取 利息	6,532 千円	未収利息	544 千円
							マルチコー ラブル預金 の預入	7,000,000 千円	現金及び 預金	5,500,000 千円
							マルチコー ラブル預金 に係る受取 利息	24,415 千円	長期性預金	8,500,000 千円
			未収利息	2,886 千円						

(注) 取引条件及び取引条件の決定方針等

投資信託に係る事務代行手数料については、商品毎に、過去の料率、市場実勢等を勘案して決定しております。

事務所敷金及び賃借料については、市場実勢等を勘案して決定しております。

投資助言料については、市場実勢等を勘案して決定しております。

売却価額については、第三者機関による企業価値評価をもとに決定しております。

預金利率の条件は、市場金利等を勘案して決定しております。なお、預入期間は3ヶ月～3年であります。

上記金額のうち、取引金額は消費税等を含まず、期末残高は消費税等を含んで表示しております。

(2)財務諸表提出会社と同一の親会社をもつ会社等
第26期（自平成22年4月1日至平成23年3月31日）

種類	会社等の名称	所在地	資本金	事業の内容	議決権等の所有(被所有)割合	関連当事者との関係	取引の内容	取引金額	科目	期末残高
同一の親会社を持つ会社	三菱UFJ モルガン・スタンレー証券㈱	東京都千代田区	3,000 百万円	証券業	なし	当社投資信託の募集の取扱及び投資信託に係る事務代行の委託等	投資信託に係る事務代行手数料の支払	4,447,569 千円	未払手数料	408,084 千円

第27期（自平成23年4月1日至平成24年3月31日）

種類	会社等の名称	所在地	資本金	事業の内容	議決権等の所有(被所有)割合	関連当事者との関係	取引の内容	取引金額	科目	期末残高
同一の親会社を持つ会社	三菱UFJ モルガン・スタンレー証券㈱	東京都千代田区	40,500 百万円	証券業	なし	当社投資信託の募集の取扱及び投資信託に係る事務代行の委託等	投資信託に係る事務代行手数料の支払	3,914,481 千円	未払手数料	285,874 千円

(注)取引条件及び取引条件の決定方針等

投資信託に係る事務代行手数料については、商品毎に、過去の料率、市場実勢等を勘案して決定しております。

上記金額のうち、取引金額は消費税等を含まず、期末残高は消費税等を含んで表示しております。

2.親会社に関する注記

株式会社三菱UFJフィナンシャル・グループ（東京証券取引所、大阪証券取引所、名古屋証券取引所及びニューヨーク証券取引所に上場）

三菱UFJ信託銀行株式会社（非上場）

(1株当たり情報)

	第26期 (自平成22年4月1日 至平成23年3月31日)	第27期 (自平成23年4月1日 至平成24年3月31日)
1株当たり純資産額	361,469.71円	379,935.23円
1株当たり当期純利益金額	51,265.16円	41,494.11円

(注) 1. 潜在株式調整後1株当たり当期純利益金額については、潜在株式が存在しないため、記載しておりません。

2. 1株当たり当期純利益金額の算定上の基礎は、以下のとおりであります。

	第26期 (自平成22年4月1日 至平成23年3月31日)	第27期 (自平成23年4月1日 至平成24年3月31日)
当期純利益金額(千円)	6,361,903	5,149,336
普通株主に帰属しない金額(千円)	-	-
普通株式に係る当期純利益金額(千円)	6,361,903	5,149,336
期中平均株式数(株)	124,098	124,098

(重要な後発事象)

該当事項はありません。

第2【その他の関係法人の概況】**1【名称、資本金の額及び事業の内容】****(1) 受託会社**

< 訂正前 >

(略)

資本金の額：324,279百万円(平成23年9月末現在)

(略)

< 訂正後 >

(略)

資本金の額：324,279百万円(平成24年3月末現在)

(略)

(2) 販売会社

< 更新後 >

名称	資本金の額 (平成24年3月末現在)	事業の内容
株式会社三菱東京UFJ銀行	1,711,958 百万円	銀行業務を営んでいます。
三菱UFJ信託銀行株式会社	324,279 百万円	銀行業務および信託業務を営んでいます。

3【資本関係】

< 訂正前 >

委託会社と関係法人の主な資本関係は次の通りです。(平成23年12月末現在)

(略)

< 訂正後 >

委託会社と関係法人の主な資本関係は次の通りです。(平成24年6月末現在)

(略)

独立監査人の中間監査報告書

平成24年7月24日

三菱UFJ投信株式会社
取締役会御中

あらた監査法人

指定社員 公認会計士 荒川 進 印
業務執行社員

指定社員 公認会計士 鶴田光夫 印
業務執行社員

当監査法人は、金融商品取引法第193条の2第1項の規定に基づく監査証明を行うため、「ファンドの経理状況」に掲げられている三菱UFJライフプラン 25の平成23年12月16日から平成24年6月15日までの中間計算期間の中間財務諸表、すなわち、中間貸借対照表、中間損益及び剰余金計算書並びに中間注記表について中間監査を行った。

中間財務諸表に対する経営者の責任

経営者の責任は、我が国において一般に公正妥当と認められる中間財務諸表の作成基準に準拠して中間財務諸表を作成し有用な情報を表示することにある。これには、不正又は誤謬による重要な虚偽表示のない中間財務諸表を作成し有用な情報を表示するために経営者が必要と判断した内部統制を整備及び運用することが含まれる。

監査人の責任

当監査法人の責任は、当監査法人が実施した中間監査に基づいて、独立の立場から中間財務諸表に対する意見を表明することにある。当監査法人は、我が国において一般に公正妥当と認められる中間監査の基準に準拠して中間監査を行った。中間監査の基準は、当監査法人に中間財務諸表には全体として中間財務諸表の有用な情報の表示に関して投資者の判断を損なうような重要な虚偽表示がないかどうかの合理的な保証を得るために、中間監査に係る監査計画を策定し、これに基づき中間監査を実施することを求めている。

中間監査においては、中間財務諸表の金額及び開示について監査証拠を入手するために年度監査と比べて監査手続の一部を省略した中間監査手続が実施される。中間監査手続は、当監査法人の判断により、不正又は誤謬による中間財務諸表の重要な虚偽表示のリスクの評価に基づいて、分析的手続等を中心とした監査手続に必要に応じて追加の監査手続が選択及び適用される。中間監査の目的は、内部統制の有効性について意見表明するためのものではないが、当監査法人は、リスク評価の実施に際して、状況に応じた適切な中間監査手続を立案するために、中間財務諸表の作成と有用な情報の表示に関連する内部統制を検討する。また、中間監査には、経営者が採用した会計方針及びその適用方法並びに経営者によって行われた見積りの評価も含め中間財務諸表の表示を検討することが含まれる。

当監査法人は、中間監査の意見表明の基礎となる十分かつ適切な監査証拠を入手したと判断している。

中間監査意見

当監査法人は、上記の中間財務諸表が、我が国において一般に公正妥当と認められる中間財務諸表の作成基準に準拠して、三菱UFJライフプラン 25の平成24年6月15日現在の信託財産の状態及び同日をもって終了する中間計算期間（平成23年12月16日から平成24年6月15日まで）の損益の状況に関する有用な情報を表示しているものと認める。

利害関係

三菱UFJ投信株式会社及びファンドと当監査法人又は業務執行社員との間には、公認会計士法の規定により記載すべき利害関係はない。

以上

（注）上記は、委託会社が、独立監査人の中間監査報告書の原本に記載された事項を電子化したものであり、その原本は委託会社が別途保管しております。なお、中間財務諸表の範囲にはXBRLデータ自体は含まれていません。

[次へ](#)

独立監査人の中間監査報告書

平成24年7月24日

三菱UFJ投信株式会社
取締役会御中

あらた監査法人

指定社員 公認会計士 荒川 進 印
業務執行社員

指定社員 公認会計士 鶴田光夫 印
業務執行社員

当監査法人は、金融商品取引法第193条の2第1項の規定に基づく監査証明を行うため、「ファンドの経理状況」に掲げられている三菱UFJライフプラン50の平成23年12月16日から平成24年6月15日までの中間計算期間の中間財務諸表、すなわち、中間貸借対照表、中間損益及び剰余金計算書並びに中間注記表について中間監査を行った。

中間財務諸表に対する経営者の責任

経営者の責任は、我が国において一般に公正妥当と認められる中間財務諸表の作成基準に準拠して中間財務諸表を作成し有用な情報を表示することにある。これには、不正又は誤謬による重要な虚偽表示のない中間財務諸表を作成し有用な情報を表示するために経営者が必要と判断した内部統制を整備及び運用することが含まれる。

監査人の責任

当監査法人の責任は、当監査法人が実施した中間監査に基づいて、独立の立場から中間財務諸表に対する意見を表明することにある。当監査法人は、我が国において一般に公正妥当と認められる中間監査の基準に準拠して中間監査を行った。中間監査の基準は、当監査法人に中間財務諸表には全体として中間財務諸表の有用な情報の表示に関して投資者の判断を損なうような重要な虚偽表示がないかどうかの合理的な保証を得るために、中間監査に係る監査計画を策定し、これに基づき中間監査を実施することを求めている。

中間監査においては、中間財務諸表の金額及び開示について監査証拠を入手するために年度監査と比べて監査手続の一部を省略した中間監査手続が実施される。中間監査手続は、当監査法人の判断により、不正又は誤謬による中間財務諸表の重要な虚偽表示のリスクの評価に基づいて、分析的手続等を中心とした監査手続に必要に応じて追加の監査手続が選択及び適用される。中間監査の目的は、内部統制の有効性について意見表明するためのものではないが、当監査法人は、リスク評価の実施に際して、状況に応じた適切な中間監査手続を立案するために、中間財務諸表の作成と有用な情報の表示に関連する内部統制を検討する。また、中間監査には、経営者が採用した会計方針及びその適用方法並びに経営者によって行われた見積りの評価も含め中間財務諸表の表示を検討することが含まれる。

当監査法人は、中間監査の意見表明の基礎となる十分かつ適切な監査証拠を入手したと判断している。

中間監査意見

当監査法人は、上記の中間財務諸表が、我が国において一般に公正妥当と認められる中間財務諸表の作成基準に準拠して、三菱UFJライフプラン50の平成24年6月15日現在の信託財産の状態及び同日をもって終了する中間計算期間（平成23年12月16日から平成24年6月15日まで）の損益の状況に関する有用な情報を表示しているものと認める。

利害関係

三菱UFJ投信株式会社及びファンドと当監査法人又は業務執行社員との間には、公認会計士法の規定により記載すべき利害関係はない。

以上

（注）上記は、委託会社が、独立監査人の中間監査報告書の原本に記載された事項を電子化したものであり、その原本は委託会社が別途保管しております。なお、中間財務諸表の範囲にはXBRLデータ自体は含まれていません。

[次へ](#)

独立監査人の中間監査報告書

平成24年7月24日

三菱UFJ投信株式会社
取締役会御中

あらた監査法人

指定社員 公認会計士 荒川 進 印
業務執行社員

指定社員 公認会計士 鶴田光夫 印
業務執行社員

当監査法人は、金融商品取引法第193条の2第1項の規定に基づく監査証明を行うため、「ファンドの経理状況」に掲げられている三菱UFJライフプラン 75の平成23年12月16日から平成24年6月15日までの中間計算期間の中間財務諸表、すなわち、中間貸借対照表、中間損益及び剰余金計算書並びに中間注記表について中間監査を行った。

中間財務諸表に対する経営者の責任

経営者の責任は、我が国において一般に公正妥当と認められる中間財務諸表の作成基準に準拠して中間財務諸表を作成し有用な情報を表示することにある。これには、不正又は誤謬による重要な虚偽表示のない中間財務諸表を作成し有用な情報を表示するために経営者が必要と判断した内部統制を整備及び運用することが含まれる。

監査人の責任

当監査法人の責任は、当監査法人が実施した中間監査に基づいて、独立の立場から中間財務諸表に対する意見を表明することにある。当監査法人は、我が国において一般に公正妥当と認められる中間監査の基準に準拠して中間監査を行った。中間監査の基準は、当監査法人に中間財務諸表には全体として中間財務諸表の有用な情報の表示に関して投資者の判断を損なうような重要な虚偽表示がないかどうかの合理的な保証を得るために、中間監査に係る監査計画を策定し、これに基づき中間監査を実施することを求めている。

中間監査においては、中間財務諸表の金額及び開示について監査証拠を入手するために年度監査と比べて監査手続の一部を省略した中間監査手続が実施される。中間監査手続は、当監査法人の判断により、不正又は誤謬による中間財務諸表の重要な虚偽表示のリスクの評価に基づいて、分析的手続等を中心とした監査手続に必要に応じて追加の監査手続が選択及び適用される。中間監査の目的は、内部統制の有効性について意見表明するためのものではないが、当監査法人は、リスク評価の実施に際して、状況に応じた適切な中間監査手続を立案するために、中間財務諸表の作成と有用な情報の表示に関連する内部統制を検討する。また、中間監査には、経営者が採用した会計方針及びその適用方法並びに経営者によって行われた見積りの評価も含め中間財務諸表の表示を検討することが含まれる。

当監査法人は、中間監査の意見表明の基礎となる十分かつ適切な監査証拠を入手したと判断している。

中間監査意見

当監査法人は、上記の中間財務諸表が、我が国において一般に公正妥当と認められる中間財務諸表の作成基準に準拠して、三菱UFJライフプラン 75の平成24年6月15日現在の信託財産の状態及び同日をもって終了する中間計算期間（平成23年12月16日から平成24年6月15日まで）の損益の状況に関する有用な情報を表示しているものと認める。

利害関係

三菱UFJ投信株式会社及びファンドと当監査法人又は業務執行社員との間には、公認会計士法の規定により記載すべき利害関係はない。

以上

（注）上記は、委託会社が、独立監査人の中間監査報告書の原本に記載された事項を電子化したものであり、その原本は委託会社が別途保管しております。なお、中間財務諸表の範囲にはXBRLデータ自体は含まれていません。

[前へ](#) [次へ](#)

独立監査人の監査報告書

平成24年6月26日

三菱UFJ投信株式会社

取締役会 御中

有限責任監査法人 トーマツ

指定有限責任社員 業務執行社員	公認会計士	長島 拓也	印
指定有限責任社員 業務執行社員	公認会計士	山田 信之	印

当監査法人は、金融商品取引法第193条の2第1項の規定に基づく監査証明を行うため、「委託会社等の経理状況」に掲げられている三菱UFJ投信株式会社の平成23年4月1日から平成24年3月31日までの第27期事業年度の財務諸表、すなわち、貸借対照表、損益計算書、株主資本等変動計算書、重要な会計方針及びその他の注記について監査を行った。

財務諸表に対する経営者の責任

経営者の責任は、我が国において一般に公正妥当と認められる企業会計の基準に準拠して財務諸表を作成し適正に表示することにある。これには、不正又は誤謬による重要な虚偽表示のない財務諸表を作成し適正に表示するために経営者が必要と判断した内部統制を整備及び運用することが含まれる。

監査人の責任

当監査法人の責任は、当監査法人が実施した監査に基づいて、独立の立場から財務諸表に対する意見を表明することにある。当監査法人は、我が国において一般に公正妥当と認められる監査の基準に準拠して監査を行った。監査の基準は、当監査法人に財務諸表に重要な虚偽表示がないかどうかについて合理的な保証を得るために、監査計画を策定し、これに基づき監査を実施することを求めている。

監査においては、財務諸表の金額及び開示について監査証拠を入手するための手続が実施される。監査手続は、当監査法人の判断により、不正又は誤謬による財務諸表の重要な虚偽表示のリスクの評価に基づいて選択及び適用される。財務諸表監査の目的は、内部統制の有効性について意見表明するためのものではないが、当監査法人は、リスク評価の実施に際して、状況に応じた適切な監査手続を立案するために、財務諸表の作成と適正な表示に関連する内部統制を検討する。また、監査には、経営者が採用した会計方針及びその適用方法並びに経営者によって行われた見積りの評価も含め全体としての財務諸表の表示を検討することが含まれる。

当監査法人は、意見表明の基礎となる十分かつ適切な監査証拠を入手したと判断している。

監査意見

当監査法人は、上記の財務諸表が、我が国において一般に公正妥当と認められる企業会計の基準に準拠して、三菱UFJ投信株式会社の平成24年3月31日現在の財政状態及び同日をもって終了する事業年度の経営成績をすべての重要な点において適正に表示しているものと認める。

利害関係

会社と当監査法人又は業務執行社員との間には、公認会計士法の規定により記載すべき利害関係はない。

以 上

（注）上記は、委託会社が、独立監査人の監査報告書の原本に記載された事項を電子化したものであり、その原本は委託会社が別途保管しております。

[前へ](#)