

【表紙】

【提出書類】 有価証券届出書

【提出先】 関東財務局長

【提出日】 平成24年3月14日

【発行者名】 三菱UFJ投信株式会社

【代表者の役職氏名】 取締役社長 後藤 俊夫

【本店の所在の場所】 東京都千代田区丸の内一丁目4番5号

【事務連絡者氏名】 井上 靖
連絡場所 東京都千代田区丸の内一丁目4番5号

【電話番号】 03-6250-4740

【届出の対象とした募集内国投資信託
受益証券に係るファンドの名称】 三菱UFJ ライフプラン 25
三菱UFJ ライフプラン 50
三菱UFJ ライフプラン 75

【届出の対象とした募集内国投資信託
受益証券の金額】 継続募集額 各ファンドにつき、上限1兆円

【縦覧に供する場所】 該当ありません

第一部【証券情報】

（１）【ファンドの名称】

三菱UFJ ライフプラン 25（ファンドの愛称を「ゆとりずむ25」とします。）

三菱UFJ ライフプラン 50（ファンドの愛称を「ゆとりずむ50」とします。）

三菱UFJ ライフプラン 75（ファンドの愛称を「ゆとりずむ75」とします。）

（上記3ファンドの愛称を「ゆとりずむ」とします。また、以上を総称して、あるいは個別に「ファンド」といいます。）

（２）【内国投資信託受益証券の形態等】

追加型証券投資信託です。

当初元本は1口当たり1円です。

信用格付業者から提供され、もしくは閲覧に供された信用格付または信用格付業者から提供され、もしくは閲覧に供される予定の信用格付はありません。

ファンドの受益権は、社債、株式等の振替に関する法律（「社振法」といいます。）の規定の適用を受け、受益権の帰属は、後記の「（11）振替機関に関する事項」に記載の振替機関および当該振替機関の下位の口座管理機関（社振法第2条に規定する「口座管理機関」をいい、振替機関を含め、「振替機関等」といいます。）の振替口座簿に記載または記録されることにより定まります（振替口座簿に記載または記録されることにより定まる受益権を「振替受益権」といいます。）。また、振替受益権には無記名式や記名式の形態はありません。

（３）【発行（売出）価額の総額】

各ファンドにつき、1兆円を上限とします。

（４）【発行（売出）価格】

取得申込受付日の翌営業日の基準価額とします。

基準価額は、販売会社にてご確認いただけます。

また、原則として、計算日の翌日付の日本経済新聞朝刊に掲載されます。

ファンド名	略称
三菱UFJ ライフプラン 25	ライフ25
三菱UFJ ライフプラン 50	ライフ50
三菱UFJ ライフプラン 75	ライフ75

なお、下記においてもご照会いただけます。

三菱UFJ投信株式会社

お客様専用フリーダイヤル 0120-151034（受付時間：毎営業日の9:00～17:00）

ホームページアドレス <http://www.am.mufg.jp/>

（注）基準価額とは、信託財産の純資産総額を計算日における受益権総口数で除して得た額をいいます。

なお、当ファンドでは1万口当たりの価額で表示されます。

毎営業日とは、土曜日、日曜日、「国民の祝日に関する法律」に定める休日ならびに12月31日、1月2日および1月3日以外の日とします。以下、同じ。

（５）【申込手数料】

申込価額（発行価格）×2.1%（税抜2%）を上限として販売会社が定める手数料率

申込手数料は販売会社にご確認ください。

なお、下記においてもご照会いただけます。

三菱UFJ投信株式会社

お客様専用フリーダイヤル 0120-151034（受付時間：毎営業日の9:00～17:00）

申込みには分配金受取りコース（一般コース）と分配金再投資コース（累積投資コース）があり、分配金再投資コース（累積投資コース）の場合、再投資される収益分配金については、申込手数料はかかりません。

確定拠出年金制度を利用する場合の取得申込みについては、申込手数料はかかりません。

「三菱UFJ ライフプラン 25」、「三菱UFJ ライフプラン 50」または「三菱UFJ ライフプラン 75」のいずれかのファンドを解約した受取金額をもって他のいずれかのファンドの取得申込みを行う場合（「スイッチング」といいます。）、申込手数料はかかりません。

消費税および地方消費税に相当する金額(「消費税等相当額」といいます。)を含みます。なお、消費税率に応じて変更となることがあります。

(6) 【申込単位】

申込単位は販売会社にご確認ください。

なお、下記においてもご照会いただけます。

三菱UFJ投信株式会社

お客様専用フリーダイヤル 0120-151034(受付時間: 毎営業日の9:00~17:00)

分配金再投資コース(累積投資コース)の場合、再投資される収益分配金については1口単位とします。

確定拠出年金制度を利用する場合の取得申込みについては、1円以上1円単位とします。

(7) 【申込期間】

平成24年3月15日から平成25年3月15日までです。

(注) 上記期間満了前に有価証券届出書を提出することにより更新されます。

(8) 【申込取扱場所】

販売会社において申込みの取扱いを行います。

販売会社によっては、確定拠出年金制度を利用する場合の申込みの取扱いを行います。

販売会社は、下記にてご確認ください。

三菱UFJ投信株式会社

お客様専用フリーダイヤル 0120-151034(受付時間: 毎営業日の9:00~17:00)

(9) 【払込期日】

取得申込者は、申込金額および申込手数料(税込)を販売会社が定める日までに支払うものとします。

払込期日は販売会社により異なる場合がありますので、販売会社にご確認ください。

振替受益権に係る各取得申込日の発行価額の総額は、追加信託が行われる日に委託会社の指定する口座を経由して、受託会社の指定するファンド口座に払い込まれます。

(10) 【払込取扱場所】

申込みを受け付けた販売会社とします。

(11) 【振替機関に関する事項】

ファンドの受益権の振替機関は、株式会社証券保管振替機構です。

ファンドの受益権は、社振法の規定の適用を受け、振替機関の振替業に係る業務規程等の規則にしたがって取り扱われるものとします。ファンドの分配金、償還金、解約代金は、社振法および振替機関の業務規程その他の規則にしたがって支払われます。

(12) 【その他】

該当事項はありません。

第二部【ファンド情報】

第1【ファンドの状況】

1【ファンドの性格】

(1)【ファンドの目的及び基本的性格】

当ファンドは、信託財産の長期的な成長を目標として運用を行います。

信託金の限度額は、各ファンドについて、5,000億円です。

当ファンドは、社団法人投資信託協会が定める商品の分類方法において、以下の商品分類および属性区分に該当します。

商品分類表

単位型・追加型	投資対象地域	投資対象資産 (収益の源泉)	独立区分	補足分類
単位型	国内	株式	MMF	インデックス型
	海外	債券 不動産投信	MRF	
追加型	内外	その他資産 ()	ETF	特殊型 ()
		資産複合		

属性区分表

投資対象資産	決算頻度	投資対象地域	投資形態	為替 ヘッジ	対象 インデックス	特殊型
株式 一般	年1回 年2回	グローバル (日本を含む)	ファミリー ファンド	あり ()	日経225	ブル・ベア型
大型株 中小型株 債券 一般 公債 社債 その他債券 クレジット 属性 ()	年4回 年6回 (隔月) 年12回 (毎月) 日々 その他 ()	日本 北米 欧州 アジア オセアニア 中南米 アフリカ 中近東 (中東) エマージング	ファンド・ オブ・ ファンズ	なし	TOPIX その他 ()	条件付運用型 ロング・ ショート型/ 絶対収益 追求型 その他 ()
不動産投信 その他資産 (投資信託証券 (資産複合(株 式、債券))) 資産複合 ()						

当ファンドが該当する商品分類・属性区分を網掛け表示しています。

ファミリーファンド、ファンド・オブ・ファンズに該当する場合、投資信託証券を通じて投資収益の源泉となる資産に投資しますので商品分類表と属性区分表の投資対象資産は異なります。

商品分類の定義

単位型・追加型	単位型	当初、募集された資金が一つの単位として信託され、その後の追加設定は一切行われないファンドをいいます。
	追加型	一度設定されたファンドであってもその後追加設定が行われ従来の信託財産とともに運用されるファンドをいいます。
投資対象地域	国内	信託約款において、組入資産による主たる投資収益が実質的に国内の資産を源泉とする旨の記載があるものをいいます。
	海外	信託約款において、組入資産による主たる投資収益が実質的に海外の資産を源泉とする旨の記載があるものをいいます。
	内外	信託約款において、国内および海外の資産による投資収益を実質的に源泉とする旨の記載があるものをいいます。
投資対象資産	株式	信託約款において、組入資産による主たる投資収益が実質的に株式を源泉とする旨の記載があるものをいいます。
	債券	信託約款において、組入資産による主たる投資収益が実質的に債券を源泉とする旨の記載があるものをいいます。
	不動産投信(リート)	信託約款において、組入資産による主たる投資収益が実質的に不動産投資信託の受益証券および不動産投資法人の投資証券を源泉とする旨の記載があるものをいいます。
	その他資産	信託約款において、組入資産による主たる投資収益が実質的に株式、債券および不動産投信以外の資産を源泉とする旨の記載があるものをいいます。
	資産複合	信託約款において、株式、債券、不動産投信およびその他資産のうち複数の資産による投資収益を実質的に源泉とする旨の記載があるものをいいます。
独立区分	MMF(マネー・マネージメント・ファンド)	社団法人投資信託協会が定める「MMF等の運営に関する規則」に規定するMMFをいいます。
	MRF(マネー・リザーブ・ファンド)	社団法人投資信託協会が定める「MMF等の運営に関する規則」に規定するMRFをいいます。
	ETF	投資信託及び投資法人に関する法律施行令(平成12年政令480号)第12条第1号および第2号に規定する証券投資信託ならびに租税特別措置法(昭和32年法律第26号)第9条の4の2に規定する上場証券投資信託をいいます。
補足分類	インデックス型	信託約款において、各種指数に連動する運用成果を目指す旨またはそれに準じる記載があるものをいいます。
	特殊型	信託約款において、投資家(受益者)に対して注意を喚起することが必要と思われる特殊な仕組みあるいは運用手法の記載があるものをいいます。

上記定義は社団法人投資信託協会が定める「商品分類に関する指針」を基に委託会社が作成したものです。

属性区分の定義

投資対象 資産	株式	一般	次の大型株、中小型株属性にあてはまらない全てのものをいいます。
		大型株	信託約款において、主として大型株に投資する旨の記載があるものをいいます。
		中小型株	信託約款において、主として中小型株に投資する旨の記載があるものをいいます。
	債券	一般	次の公債、社債、その他債券属性にあてはまらない全てのものをいいます。
		公債	信託約款において、日本国または各国の政府の発行する国債（地方債、政府保証債、政府機関債、国際機関債を含みます。以下同じ。）に主として投資する旨の記載があるものをいいます。
		社債	信託約款において、企業等が発行する社債に主として投資する旨の記載があるものをいいます。
		その他債券	信託約款において、公債または社債以外の債券に主として投資する旨の記載があるものをいいます。
		クレジット属性	目論見書または信託約款において、信用力が高い債券に選別して投資する、あるいは投資適格債（BBB格相当以上）を投資対象の範囲とする旨の記載があるものについて高格付債、ハイイールド債等（BB格相当以下）を主要投資対象とする旨の記載があるものについて低格付債を債券の属性として併記します。
	不動産投信	信託約款において、主として不動産投信に投資する旨の記載があるものをいいます。	
	その他資産	信託約款において、主として株式、債券および不動産投信以外に投資する旨の記載があるものをいいます。	
資産複合	信託約款において、複数資産を投資対象とする旨の記載があるものをいいます。		
決算頻度	年1回	信託約款において、年1回決算する旨の記載があるものをいいます。	
	年2回	信託約款において、年2回決算する旨の記載があるものをいいます。	
	年4回	信託約款において、年4回決算する旨の記載があるものをいいます。	
	年6回（隔月）	信託約款において、年6回決算する旨の記載があるものをいいます。	
	年12回（毎月）	信託約款において、年12回（毎月）決算する旨の記載があるものをいいます。	
	日々	信託約款において、日々決算する旨の記載があるものをいいます。	
	その他	上記属性にあてはまらない全てのものをいいます。	

投資対象地域	グローバル	信託約款において、組入資産による投資収益が世界の資産を源泉とする旨の記載があるものをいいます。
	日本	信託約款において、組入資産による投資収益が日本の資産を源泉とする旨の記載があるものをいいます。
	北米	信託約款において、組入資産による投資収益が北米地域の資産を源泉とする旨の記載があるものをいいます。
	欧州	信託約款において、組入資産による投資収益が欧州地域の資産を源泉とする旨の記載があるものをいいます。
	アジア	信託約款において、組入資産による投資収益が日本を除くアジア地域の資産を源泉とする旨の記載があるものをいいます。
	オセアニア	信託約款において、組入資産による投資収益がオセアニア地域の資産を源泉とする旨の記載があるものをいいます。
	中南米	信託約款において、組入資産による投資収益が中南米地域の資産を源泉とする旨の記載があるものをいいます。
	アフリカ	信託約款において、組入資産による投資収益がアフリカ地域の資産を源泉とする旨の記載があるものをいいます。
	中近東（中東）	信託約款において、組入資産による投資収益が中近東地域の資産を源泉とする旨の記載があるものをいいます。
	エマージング	信託約款において、組入資産による投資収益がエマージング地域（新興成長国（地域））の資産（一部組み入れている場合等を除きます。）を源泉とする旨の記載があるものをいいます。
投資形態	ファミリーファンド	信託約款において、親投資信託（ファンド・オブ・ファンズにのみ投資されるものを除きます。）を投資対象として投資するものをいいます。
	ファンド・オブ・ファンズ	社団法人投資信託協会が定める「投資信託等の運用に関する規則」第2条に規定するファンド・オブ・ファンズをいいます。
為替ヘッジ	あり	信託約款において、為替のフルヘッジまたは一部の資産に為替のヘッジを行う旨の記載があるものをいいます。
	なし	信託約款において、為替のヘッジを行わない旨の記載があるものまたは為替のヘッジを行う旨の記載がないものをいいます。
対象インデックス	日経225	信託約款において、日経225に連動する運用成果を目指す旨またはそれに準じる記載があるものをいいます。
	TOPIX	信託約款において、TOPIXに連動する運用成果を目指す旨またはそれに準じる記載があるものをいいます。
	その他	信託約款において、上記以外の指数に連動する運用成果を目指す旨またはそれに準じる記載があるものをいいます。
特殊型	ブル・ベア型	信託約款において、派生商品をヘッジ目的以外に用い、積極的に投資を行うとともに各種指数・資産等への連動もしくは逆連動（一定倍の連動もしくは逆連動を含みます。）を目指す旨の記載があるものをいいます。
	条件付運用型	信託約款において、仕組債への投資またはその他特殊な仕組みを用いることにより、目標とする投資成果（基準価額、償還価額、収益分配金等）や信託終了日等が、明示的な指標等の値により定められる一定の条件によって決定される旨の記載があるものをいいます。
	ロング・ショート型 / 絶対収益追求型	信託約款において、ロング・ショート戦略により収益の追求を目指す旨もしくは特定の市場に左右されにくい収益の追求を目指す旨の記載があるものをいいます。
	その他	信託約款において、上記特殊型に掲げる属性のいずれにも該当しない特殊な仕組みあるいは運用手法の記載があるものをいいます。

上記定義は社団法人投資信託協会が定める「商品分類に関する指針」を基に委託会社が作成したものです。

[ファンドの目的・特色]

ファンドの目的

内外の株式・債券を実質的な主要投資対象とし、各資産の指数を合成した指数をベンチマークと

して、中長期的にベンチマークを上回る投資成果をめざします。

ファンドの特色

国内株式・国内債券・海外株式・海外債券への分散投資により、信託財産の長期的な成長をめざします。

各資産の市場見通しに基づき、相対的な魅力度を勘案の上、標準組入比率から一定の範囲内で資産配分の変更を行うことにより、リスク分散にも留意した資産構成をめざします。資産配分の変更の範囲は、国内債券については標準組入比率からプラスマイナス10%程度、国内株式・海外株式・海外債券については標準組入比率からプラスマイナス5%程度とします。各資産の標準組入比率は下表の通りです。

	ベンチマーク	三菱UFJ ライフプラン 25	三菱UFJ ライフプラン 50	三菱UFJ ライフプラン 75
国内株式	TOPIX（東証株価指数）	15%	30%	45%
国内債券	NOMURA - BPI <総合> （国内債券投資収益指数）	60%	35%	15%
海外株式	MSCI KOKUSAI インデックス（円換算ベース）	10%	20%	30%
海外債券	シティグループ世界国債インデックス （除く日本・円ベース）	10%	10%	5%
短期金融 資産	有担保コール（翌日物）	5%	5%	5%

各資産毎のベンチマーク¹をファンドの各資産の標準組入比率で組み合わせた合成指数をベンチマークとし、これを中長期的に上回る投資成果をめざします。

実質的な組入外貨建資産については原則として為替ヘッジを行わないため、為替相場の変動による影響を受けます。ただし、エクスポージャー²のコントロール等を目的として為替予約取引等を活用する場合があります。

市況動向等を勘案して、標準組入比率および資産配分の変更の範囲の見直しを行う場合があります。

- 1 ベンチマークとは、ファンドの運用を行うにあたって運用成果の目標基準とする指標です。
- 2 エクスポージャーとは、金融資産のうち市場の価格変動リスク・為替変動リスクにさらしている資産の割合のことをいいます。

<ファンドの仕組み>

運用は主に各マザーファンドへの投資を通じて、内外の株式・債券へ実質的に投資するファミリーファンド方式により行います。

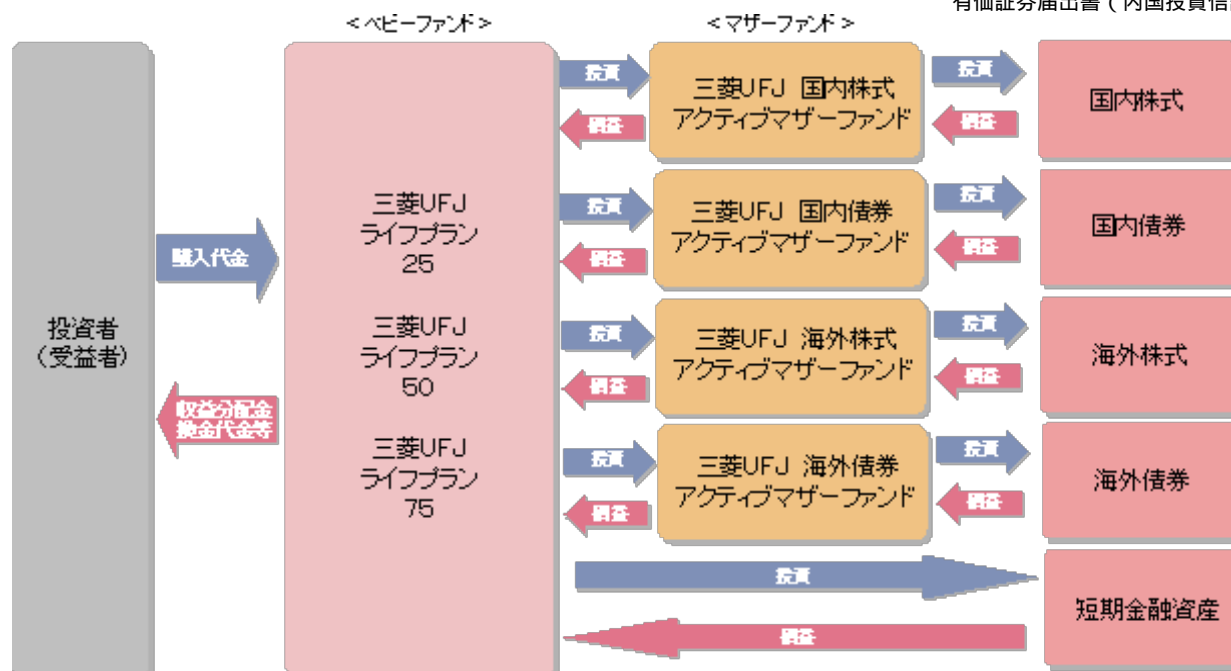

* 各ファンドは無手数料でスイッチング（乗換）が可能です。また、換金するファンドに対して税金がかかります。

<主な投資制限>

「三菱UFJ ライフプラン 25」

- ・ 株式への実質投資割合は、信託財産の純資産総額の50%以下とします。
- ・ 同一銘柄の株式への実質投資割合に制限を設けません。
- ・ 外貨建資産への実質投資割合は、信託財産の純資産総額の40%以下とします。
- ・ デリバティブの使用はヘッジ目的に限定しません。

「三菱UFJ ライフプラン 50」

- ・ 株式への実質投資割合は、信託財産の純資産総額の70%未満とします。
- ・ 同一銘柄の株式への実質投資割合に制限を設けません。
- ・ 外貨建資産への実質投資割合は、信託財産の純資産総額の50%以下とします。
- ・ デリバティブの使用はヘッジ目的に限定しません。

「三菱UFJ ライフプラン 75」

- ・ 株式への実質投資割合に制限を設けません。
- ・ 同一銘柄の株式への実質投資割合に制限を設けません。
- ・ 外貨建資産への実質投資割合は、信託財産の純資産総額の60%以下とします。
- ・ デリバティブの使用はヘッジ目的に限定しません。

<分配方針>

- ・ 年1回の決算時（12月15日（休業日の場合は翌営業日））に分配を行います。
- ・ 分配金額は、委託会社が基準価額水準、市況動向等を勘案して決定します。
- ・ 分配対象収益が少額の場合には、分配を行わないことがあります。また、将来の分配金の支払いおよびその金額について保証するものではありません。

指数について

TOPIX（東証株価指数）とは、東京証券取引所第一部に上場する内国株全銘柄を対象として算出した指数で、わが国の株式市場全体の値動きを表す代表的な株価指数です。TOPIXに関する知的財産権その他一切の権利は東京証券取引所に帰属します。東京証券取引所は、TOPIXの算出もしくは公表の方法の変更、TOPIXの算出もしくは公表の停止またはTOPIXの商標の変更もしくは使用の停止を行う権利を有しています。

NOMURA - B P I <総合> (国内債券投資収益指数)とは、野村證券株式会社が発表しているわが国の代表的な債券パフォーマンスインデックスで、国債の他、地方債、政府保証債、金融債、事業債および円建外債等で構成されており、ポートフォリオの投資収益率・利回り・クーポン・デュレーション等の各指標が日々公表されます。NOMURA - B P I <総合> (国内債券投資収益指数)は野村證券株式会社の知的財産であり、当ファンドの運用成果に関し、野村證券株式会社は一切関係ありません。

M S C I K O K U S A I インデックスとは、MSCI Inc.が開発した株価指数で、日本を除く世界の主要国で構成されています。

M S C I K O K U S A I インデックス(円換算ベース)は、M S C I K O K U S A I インデックス(米ドルベース)をもとに、委託会社が計算したものです。

また、M S C I K O K U S A I インデックスはMSCI Inc.の財産であり、「MSCI」はMSCI Inc.のサービスマークです。

シティグループ世界国債インデックス(除く日本・円ベース)とは、シティグループ・グローバル・マーケット・インクが開発した、日本を除く世界主要国の国債の総合投資利回りを各市場の時価総額で加重平均し指数化した債券インデックスです。

市況動向および資金動向等により、上記のような運用が行えない場合があります。

(2) 【ファンドの沿革】

平成12年8月11日	設定日、信託契約締結、運用開始
平成16年10月1日	ファンドの委託会社の業務を三菱信アセットマネジメント株式会社から三菱投信株式会社に承継 ファンドの名称を「三菱信 ライフプラン 25」、「三菱信 ライフプラン 50」、「三菱信 ライフプラン 75」から各々「三菱 ライフプラン 25」、「三菱 ライフプラン 50」、「三菱 ライフプラン 75」に変更
平成17年10月1日	ファンドの名称を「三菱 ライフプラン 25」、「三菱 ライフプラン 50」、「三菱 ライフプラン 75」から各々「三菱UFJ ライフプラン 25」、「三菱UFJ ライフプラン 50」、「三菱UFJ ライフプラン 75」に変更

(3) 【ファンドの仕組み】

委託会社およびファンドの関係法人の役割

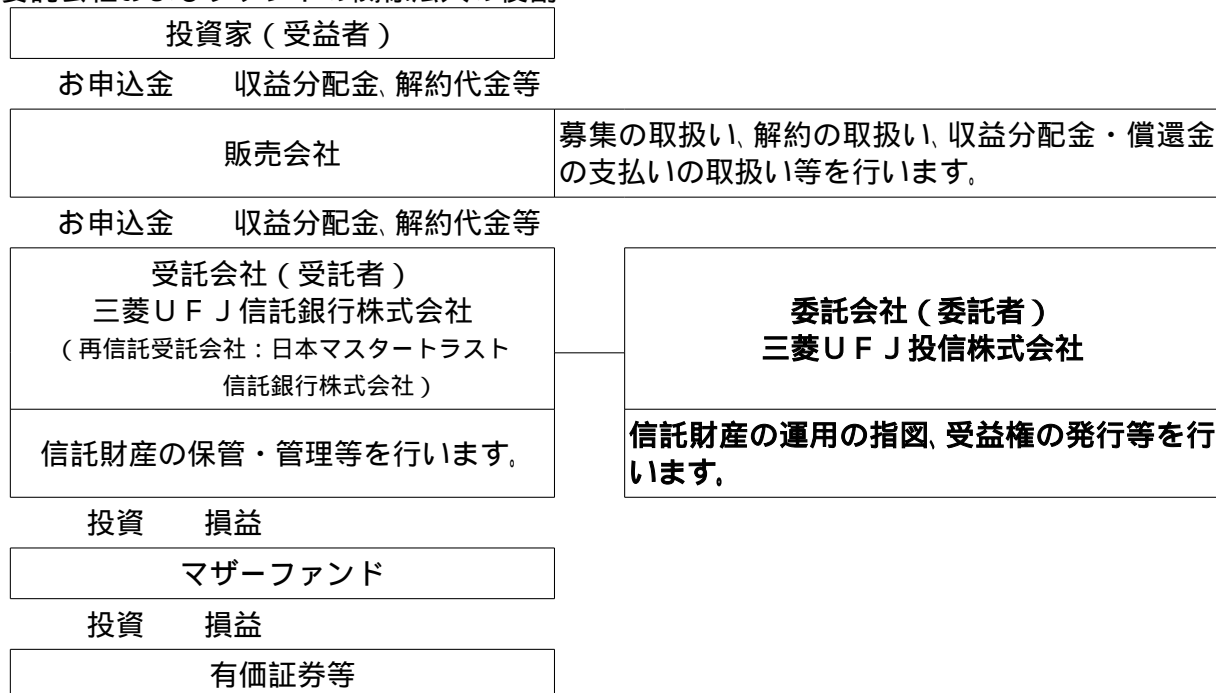

委託会社と関係法人との契約の概要

	概要
委託会社と受託会社との契約 「信託契約」	運用に関する事項、委託会社および受託会社としての業務に関する事項、受益者に関する事項等が定められています。 なお、信託契約は、「投資信託及び投資法人に関する法律」に基づきあらかじめ監督官庁に届け出られた信託約款の内容で締結されます。
委託会社と販売会社との契約 「募集・販売の取扱い等に関する契約」	販売会社の募集の取扱い、解約の取扱い、収益分配金・償還金の支払いの取扱いに係る事務の内容等が定められています。

委託会社の概況

・資本金

2,000百万円（平成23年12月末現在）

・沿革

- 平成9年5月 東京三菱投信投資顧問株式会社が証券投資信託委託業務を開始
 平成16年10月 東京三菱投信投資顧問株式会社と三菱信アセットマネジメント株式会社が合併、商号を三菱投信株式会社に変更
 平成17年10月 三菱投信株式会社とユーエフジェイパートナーズ投信株式会社が合併、商号を三菱UFJ投信株式会社に変更

・大株主の状況（平成23年12月末現在）

株主名	住所	所有株式数	所有比率
三菱UFJ信託銀行株式会社	東京都千代田区丸の内一丁目4番5号	62,050株	50.0%
株式会社三菱UFJフィナンシャル・グループ	東京都千代田区丸の内二丁目7番1号	31,025株	25.0%
株式会社三菱東京UFJ銀行	東京都千代田区丸の内二丁目7番1号	31,023株	25.0%

2 【投資方針】

(1) 【投資方針】

〔三菱UFJ ライフプラン 25〕

国内株式15%、国内債券60%、海外株式10%、海外債券10%、短期金融資産5%を標準組入比率とします。各資産の市場見通しに基づき、相対的な魅力度を勘案の上、標準組入比率から一定の範囲内で資産配分の変更を行うことにより、リスク分散にも留意した資産構成を目指します。資産配分の変更の範囲は、国内債券については標準組入比率からプラスマイナス10%程度、国内株式・海外株式・海外債券については標準組入比率からプラスマイナス5%程度とします。

TOPIX(東証株価指数)15%、NOMURA-BPI<総合>(国内債券投資収益指数)60%、MSCI KOKUSA Iインデックス(円換算ベース)10%、シティグループ世界国債インデックス(除く日本・円ベース)10%、有担保コール(翌日物)5%を組み合わせた合成指数をベンチマークとして、これを中長期的に上回る投資成果を目指します。

[三菱UFJ ライフプラン 50]

国内株式30%、国内債券35%、海外株式20%、海外債券10%、短期金融資産5%を標準組入比率とします。各資産の市場見通しに基づき、相対的な魅力度を勘案の上、標準組入比率から一定の範囲内で資産配分の変更を行うことにより、リスク分散にも留意した資産構成を目指します。資産配分の変更の範囲は、国内債券については標準組入比率からプラスマイナス10%程度、国内株式・海外株式・海外債券については標準組入比率からプラスマイナス5%程度とします。

TOPIX(東証株価指数)30%、NOMURA-BPI<総合>(国内債券投資収益指数)35%、MSCI KOKUSA Iインデックス(円換算ベース)20%、シティグループ世界国債インデックス(除く日本・円ベース)10%、有担保コール(翌日物)5%を組み合わせた合成指数をベンチマークとして、これを中長期的に上回る投資成果を目指します。

株式以外の資産(他の投資信託受益証券を通じて投資する場合には、当該他の投資信託の信託財産に属する株式以外の資産のうち、この投資信託の信託財産に属するとみなした部分を含みます。)への投資は、原則として信託財産総額の75%以下とします。

[三菱UFJ ライフプラン 75]

国内株式45%、国内債券15%、海外株式30%、海外債券5%、短期金融資産5%を標準組入比率とします。各資産の市場見通しに基づき、相対的な魅力度を勘案の上、標準組入比率から一定の範囲内で資産配分の変更を行うことにより、リスク分散にも留意した資産構成を目指します。資産配分の変更の範囲は、国内債券については標準組入比率からプラスマイナス10%程度、国内株式・海外株式・海外債券については標準組入比率からプラスマイナス5%程度とします。

TOPIX(東証株価指数)45%、NOMURA-BPI<総合>(国内債券投資収益指数)15%、MSCI KOKUSA Iインデックス(円換算ベース)30%、シティグループ世界国債インデックス(除く日本・円ベース)5%、有担保コール(翌日物)5%を組み合わせた合成指数をベンチマークとして、これを中長期的に上回る投資成果を目指します。

株式以外の資産(他の投資信託受益証券を通じて投資する場合には、当該他の投資信託の信託財産に属する株式以外の資産のうち、この投資信託の信託財産に属するとみなした部分を含みます。)への投資は、原則として信託財産総額の75%以下とします。

<ファンド共通>

三菱UFJ 国内株式アクティブマザーファンド受益証券、三菱UFJ 国内債券アクティブマザーファンド受益証券、三菱UFJ 海外株式アクティブマザーファンド受益証券および三菱UFJ 海外債券アクティブマザーファンド受益証券を主要投資対象とします。このほか、内外の株式・公社債に直接投資することがあります。各マザーファンド受益証券への投資を通じて、国内株式・国内債券・海外株式・海外債券へ分散投資を行い、信託財産の長期的な成長を目指します。

実質組入外貨建資産の為替変動リスクに対するヘッジは原則として行いません。ただし、エクスポージャーのコントロール等を目的として為替予約取引等を活用する場合があります。

市況動向等を勘案して、標準組入比率および資産配分の変更の範囲の見直しを行う場合があります。市況動向、資金動向等によっては、上記のような運用が行えない場合があります。

(2)【投資対象】

投資の対象とする資産の種類

この信託において投資の対象とする資産の種類は、次に掲げるものとします。

- 次に掲げる特定資産(「特定資産」とは、投資信託及び投資法人に関する法律第2条第1項で定めるものをいいます。以下同じ。)

- イ．有価証券
- ロ．デリバティブ取引に係る権利（金融商品取引法第2条第20項に規定するものをいい、信託約款に定める次のものに限り、）
 - a．有価証券先物取引等
 - b．スワップ取引
 - c．金利先渡取引および為替先渡取引
- ハ．約束手形
- ニ．金銭債権
- 2．次に掲げる特定資産以外の資産
 - イ．為替手形

有価証券の指図範囲

この信託において投資の対象とする有価証券（金融商品取引法第2条第2項の規定により有価証券とみなされる同項各号に掲げる権利を除きます。）は、三菱UFJ投信株式会社を委託会社とし、三菱UFJ信託銀行株式会社を受託会社として締結された三菱UFJ国内株式アクティブマザーファンド、三菱UFJ国内債券アクティブマザーファンド、三菱UFJ海外株式アクティブマザーファンドおよび三菱UFJ海外債券アクティブマザーファンド（「マザーファンド」または「親投資信託」といいます。）の受益証券のほか、次に掲げるものとします。

- 1．株券または新株引受権証券
- 2．国債証券
- 3．地方債証券
- 4．特別の法律により法人の発行する債券
- 5．社債券（新株引受権証券と社債券とが一体となった新株引受権付社債券（以下「分離型新株引受権付社債券」といいます。）の新株引受権証券を除きます。）
- 6．資産の流動化に係る特定社債券（金融商品取引法第2条第1項第4号で定めるものをいいます。）
- 7．特別の法律により設立された法人の発行する出資証券（金融商品取引法第2条第1項第6号で定めるものをいいます。）
- 8．協同組織金融機関に係る優先出資証券（金融商品取引法第2条第1項第7号で定めるものをいいます。）
- 9．資産の流動化に係る優先出資証券（金融商品取引法第2条第1項第8号で定めるものをいいます。）
- 10．コマーシャル・ペーパー
- 11．新株引受権証券（分離型新株引受権付社債券の新株引受権証券を含みます。以下同じ。）および新株予約権証券
- 12．外国または外国の者の発行する証券または証書で、1．から11．の証券または証書の性質を有するもの
- 13．証券投資信託の受益証券
- 14．投資証券（金融商品取引法第2条第1項第11号で定めるものをいいます。）
- 15．外国貸付債権信託受益証券（金融商品取引法第2条第1項第18号で定めるものをいいます。）
- 16．オプションを表示する証券または証書（金融商品取引法第2条第1項第19号で定めるものをいい、有価証券に係るものに限り、）
- 17．預託証書（金融商品取引法第2条第1項第20号で定めるものをいいます。）
- 18．外国法人が発行する譲渡性預金証書
- 19．指定金銭信託の受益証券（金融商品取引法第2条第1項第14号で定める受益証券発行信託の受益証券に限り、）
- 20．抵当証券（金融商品取引法第2条第1項第16号で定めるものをいいます。）
- 21．貸付債権信託受益権であって金融商品取引法第2条第1項第14号で定める受益証券発行信託の受益証券に表示されるべきもの
- 22．外国の者に対する権利で21．の有価証券の性質を有するもの

なお、1．の証券または証書ならびに12．および17．の証券または証書のうち1．の証券または証書の性質を有するものを以下「株式」といい、2．から6．までの証券ならびに12．および17．の証券または証書のうち2．から6．までの証券の性質を有するものを以下「公社債」といい、13．および14．の証券を以下「投資信託証券」といいます。

金融商品の指図範囲

この信託において投資の対象とする金融商品（金融商品取引法第2条第2項の規定により有価証券とみなされる同項各号に掲げる権利を含みます。）は、次に掲げるものとします。

1. 預金
2. 指定金銭信託（金融商品取引法第2条第1項第14号で定める受益証券発行信託を除きます。）
3. コール・ローン
4. 手形割引市場において売買される手形
5. 貸付債権信託受益権であって金融商品取引法第2条第2項第1号で定めるもの
6. 外国の者に対する権利で5.の権利の性質を有するもの

その他の投資対象

信託約款に定める次に掲げるもの。

- ・外国為替予約取引

<マザーファンドの概要>

三菱UFJ 国内株式アクティブマザーファンド

（基本方針）

この投資信託は、信託財産の長期的な成長を目標として運用を行います。

（運用方法）

投資対象

わが国の株式を主要投資対象とします。

投資態度

TOPIX（東証株価指数）をベンチマークとし、これを中長期的に上回る投資成果を目指します。

銘柄選択にあたっては、以下の2つの観点から行います。

1) 中長期的な成長力の高い銘柄や業績改善度の大きい銘柄を選択

2) 企業価値に対して株価が割安と判断され、かつ株価上昇が期待できる銘柄を選択

具体的には、1) 経営者のリーダーシップ、2) 企業戦略の適切さ、3) マーケット支配力・競争力、4) 産業の循環、産業構造の変化等の定性的な要素を踏まえ、中長期的にみて高い利益成長が期待できる銘柄や業績の大幅な改善が見込める銘柄を選択し、株価の妥当性をチェックしたうえで、組み入れを図ります。なお、株価評価は、企業の利益成長率に見合った適正価値が存在するというGARP（Growth at Reasonable Price）の考え方をベースに行います。

また、各種評価尺度（株価収益率、株価キャッシュフロー倍率、株価売上高倍率、株価純資産倍率、配当利回り等）を用いて行う定量的な分析に、定性的な分析を加えた結果、「現在の株価が妥当株価に比して割安に放置されており、かつ今後株価上昇が期待できる」と判断される銘柄についても、適宜組み入れを図ります。

株式の組入比率は高位（通常の状態では90%以上）を基本とします。

市況動向、資金動向等によっては、上記のような運用が行えない場合があります。

（投資制限）

株式への投資に制限を設けません。

投資信託証券への投資は、信託財産の純資産総額の5%以下とします。

外貨建資産への投資は行いません。

有価証券先物取引等は信託約款の範囲で行います。

スワップ取引は信託約款の範囲で行います。

金利先渡取引は信託約款の範囲で行います。

三菱UFJ 国内債券アクティブマザーファンド

（基本方針）

この投資信託は、信託財産の長期的な成長を目標として運用を行います。

（運用方法）

投資対象

わが国の公社債を主要投資対象とします。

投資態度

わが国の公社債を主要投資対象とします。ただし、事業債、円建外債についてはBBB格（S&P、

ムーディーズ、格付投資情報センターおよび日本格付研究所のいずれかから取得したもの)相当以上の格付を有する債券を対象とします。

NOMURA - BPI <総合> (国内債券投資収益指数) をベンチマークとし、これを中長期的に上回ることを目標に運用を行います。

経済や金利の分析をベースに、デュレーション・残存構成・債券種別等をコントロールするアクティブ運用を行います。具体的には、次のプロセスによります。

- 1) 経済分析や市場分析等を踏まえて金利の方向性等を予測し、デュレーションに関する戦略を策定します。
- 2) また、同様の分析を行い金利の期間構造等を予測し、上記のデュレーション戦略を加味して、残存構成に関する戦略を策定します。
- 3) さらに、各債券種別間の利回り較差動向等を予測し、債券種別構成に関する戦略を策定します。
- 4) 以上の戦略を総合して、ポートフォリオを構築します。

市況動向、資金動向等によっては、上記のような運用が行えない場合があります。

(投資制限)

外貨建資産への投資は行いません。

有価証券先物取引等は信託約款の範囲で行います。

スワップ取引は信託約款の範囲で行います。

金利先渡取引は信託約款の範囲で行います。

デュレーションとは、債券の投資元本の回収に要する平均残存期間や金利感応度を意味する指標です。この値が大きいほど、金利変動に対する債券価格の変動率が大きくなります。

三菱UFJ 海外株式アクティブマザーファンド

(基本方針)

この投資信託は、信託財産の長期的な成長を目標として運用を行います。

(運用方法)

投資対象

わが国を除く世界主要国の株式を主要投資対象とします。

投資態度

MSCI KOKUSA I インデックス(円換算ベース)をベンチマークとし、これを中長期的に上回る投資成果を目指します。

運用にあたっては、カンントリーアロケーションと銘柄選択の双方におけるアクティブ戦略により、超過収益の獲得を目指します。カンントリーアロケーションについてはマクロシナリオからのトップダウンアプローチにより決定します。また組入銘柄選択については、企業の成長力と株価を評価することにより決定します。さらに、ポートフォリオとベンチマークを比較分析することにより、リスクのチェックとコントロールを行います。

組入外貨建資産の為替変動リスクに対するヘッジは原則として行いません。ただし、エクスポージャーのコントロール等を目的として為替予約取引等を活用する場合があります。

株式の組入比率は高位(通常の状態では90%以上)を基本とします。

市況動向、資金動向等によっては、上記のような運用が行えない場合があります。

(投資制限)

株式への投資に制限を設けません。

投資信託証券への投資は、信託財産の純資産総額の5%以下とします。

外貨建資産への投資に制限を設けません。

有価証券先物取引等は信託約款の範囲で行います。

スワップ取引は信託約款の範囲で行います。

金利先渡取引および為替先渡取引は信託約款の範囲で行います。

外国為替予約取引は信託約款の範囲で行います。

三菱UFJ 海外債券アクティブマザーファンド

(基本方針)

この投資信託は、信託財産の長期的な成長を目標として運用を行います。

(運用方法)

投資対象

わが国を除く世界主要国の公社債を主要投資対象とします。

投資態度

シティグループ世界国債インデックス（除く日本・円ベース）をベンチマークとし、これを中長期的に上回る投資成果を目指します。

運用にあたっては、各国のマクロ分析や金利予測に基づいて、カントリーアロケーション、デュレーションおよび残存構成のコントロール、利回り較差に着目した銘柄選択でアクティブに超過収益の獲得を目指します。さらに、ポートフォリオとベンチマークを比較分析することにより、リスクのチェックとコントロールを行います。

組入外貨建資産の為替変動リスクに対するヘッジは原則として行いません。ただし、エクスポージャーのコントロール等を目的として為替予約取引等を活用する場合があります。

公社債の組入比率は高位（通常の状態では90%以上）を基本とします。

市況動向、資金動向等によっては、上記のような運用が行えない場合があります。

（投資制限）

外貨建資産への投資に制限を設けません。

有価証券先物取引等は信託約款の範囲で行います。

スワップ取引は信託約款の範囲で行います。

金利先渡取引および為替先渡取引は信託約款の範囲で行います。

外国為替予約取引は信託約款の範囲で行います。

(3) 【運用体制】

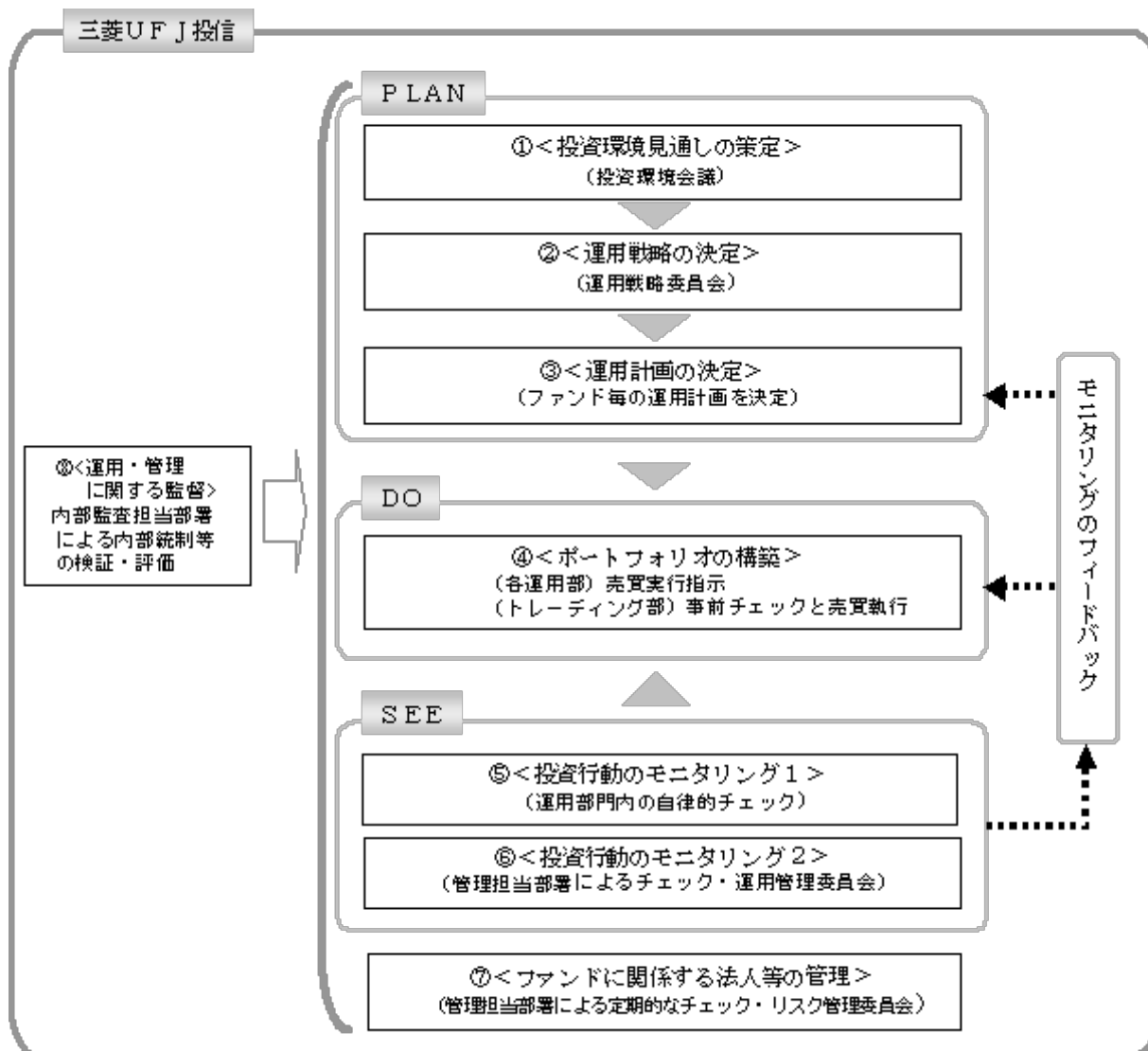

投資環境見通しの策定

投資環境会議において、国内外の経済・金融情報および各国証券市場等の調査・分析に基づいた投資環境見通しを策定します。

運用戦略の決定

運用戦略委員会において、で策定された投資環境見通しに沿って運用戦略を決定します。

運用計画の決定

で決定された運用戦略に基づいて、各運用部はファンド毎の運用計画を決定します。

ポートフォリオの構築

各運用部の担当ファンドマネジャーは、運用部門から独立したトレーディング部に売買実行の指示をします。トレーディング部は、事前のチェックを行ったうえで、最良執行をめざして売買の執行を行います。

投資行動のモニタリング1

運用部門は、投資行動がファンドコンセプトおよびファンド毎に定めた運用計画に沿っているかどうかの自律的なチェックを行い、逸脱がある場合は速やかな是正を指示します。

投資行動のモニタリング2

運用部門から独立した管理担当部署は、運用に関するパフォーマンス測定、リスク管理および法令・信託約款などの遵守状況等のモニタリングを実施します。この結果は、運用管理委員会等を通じて運用部門にフィードバックされ、必要に応じて是正を指示します。

ファンドに係る法人等の管理

受託会社等、ファンドの運営に係る法人については、その業務に関する委託会社の管理担当部署が、体制、業務執行能力、信用力等のモニタリング・評価を実施します。この結果は、リスク管理委員会等を通じて委託会社の経営陣に報告され、必要に応じて是正が指示されます。

運用・管理に関する監督

内部監査担当部署（5名程度）は、運用、管理等に関する委託会社の業務全般についてその健全性・適切性を担保するために、リスク管理、内部統制、ガバナンス・プロセスの適切性・有効性を検証・評価します。その評価結果は問題点の改善方法の提言等も含めて委託会社の経営陣に報告される、内部監査態勢が構築されています。

さらに、委託会社は、三菱UFJ信託銀行からの投資環境および全資産に関する助言を活用して、質の高い運用サービスの提供に努めています。

ファンドの運用体制等は平成24年3月15日現在のものであり、今後変更される可能性があります。

（４）【分配方針】

毎決算時に、原則として以下の方針に基づき分配を行います。

分配対象額は、経費控除後の利子・配当等収益および売買益（評価益を含みます。）等の全額とします。

収益分配金額は、委託会社が基準価額水準、市況動向等を勘案して決定します。ただし、分配対象収益が少額の場合には、分配を行わないことがあります。

収益の分配にあてなかった利益については、信託約款に定める運用の基本方針に基づいて運用を行います。

（５）【投資制限】

< 信託約款に定められた投資制限 >

三菱UFJ ライフプラン 25

株式

a. 委託会社は、信託財産に属する株式の時価総額と親投資信託の信託財産に属する株式の時価総額のうち信託財産に属するとみなした額との合計額が信託財産の純資産総額の100分の50を超えることとなる投資の指図をしません。

b. a. において信託財産に属するとみなした額とは、信託財産に属する親投資信託受益証券の時価総額に親投資信託の信託財産純資産総額に占める株式の時価総額の割合を乗じて得た額とします。

外貨建資産

a. 委託会社は信託財産に属する外貨建資産と親投資信託の信託財産に属する外貨建資産の時価総額のうち信託財産に属するとみなした額との合計額が、信託財産の純資産総額の100分の40を超えることとなる投資の指図をしません。

b. a. において信託財産に属するとみなした額とは、信託財産に属する親投資信託受益証券の時価総額に親投資信託の信託財産純資産総額に占める外貨建資産の時価総額の割合を乗じて得た額とします。

三菱UFJ ライフプラン 50

株式

a. 委託会社は、信託財産に属する株式の時価総額と親投資信託の信託財産に属する株式の時価総額のうち信託財産に属するとみなした額との合計額が信託財産の純資産総額の100分の70以上となる投資の指図をしません。

b. a. において信託財産に属するとみなした額とは、信託財産に属する親投資信託受益証券の時価総額に親投資信託の信託財産純資産総額に占める株式の時価総額の割合を乗じて得た額とします。

外貨建資産

a. 委託会社は信託財産に属する外貨建資産と親投資信託の信託財産に属する外貨建資産の時価総額のうち信託財産に属するとみなした額との合計額が、信託財産の純資産総額の100分の50を超えることとなる投資の指図をしません。

b. a. において信託財産に属するとみなした額とは、信託財産に属する親投資信託受益証券の時価総額に親投資信託の信託財産純資産総額に占める外貨建資産の時価総額の割合を乗じて得た額とします。

三菱UFJ ライフプラン 75

株式

株式への実質投資割合に制限を設けません。

外貨建資産

- a. 委託会社は信託財産に属する外貨建資産と親投資信託の信託財産に属する外貨建資産の時価総額のうち信託財産に属するとみなした額との合計額が、信託財産の純資産総額の100分の60を超えることとなる投資の指図をしません。
- b. a. において信託財産に属するとみなした額とは、信託財産に属する親投資信託受益証券の時価総額に親投資信託の信託財産純資産総額に占める外貨建資産の時価総額の割合を乗じて得た額とします。

<ファンド共通>

投資信託証券

- a. 委託会社は、信託財産に属する投資信託証券の時価総額と親投資信託の信託財産に属する投資信託証券の時価総額のうち信託財産に属するとみなした額との合計額が信託財産の純資産総額の100分の5を超えることとなる投資の指図をしません。
- b. a. において信託財産に属するとみなした額とは、信託財産に属する親投資信託受益証券の時価総額に親投資信託の信託財産純資産総額に占める投資信託証券の時価総額の割合を乗じて得た額とします。

同一銘柄の株式

同一銘柄の株式への実質投資割合に制限を設けません。

スワップ取引

- a. 委託会社は、信託財産に属する資産の効率的な運用に資するため、異なった通貨、異なった受取り金利または異なった受取り金利とその元本を一定の条件のもとに交換する取引（以下「スワップ取引」といいます。）を行うことの指図をすることができます。
- b. スワップ取引の指図にあたっては、当該取引の契約期限が、原則として信託期間を超えないものとします。ただし、当該取引が、当該信託期間内で全部解約が可能なものについてはこの限りではありません。
- c. スワップ取引の評価は、当該取引契約の相手方が市場実勢金利等をもとに算出した価額で評価するものとします。
- d. 委託会社は、スワップ取引を行うにあたり担保の提供あるいは受入れが必要と認めるときは、担保の提供あるいは受入れの指図を行うものとします。

信用取引

- a. 委託会社は、信託財産の効率的な運用に資するため、信用取引により株券を売り付けることの指図をすることができます。なお、当該売り付けの決済については、株券の引き渡しまたは買い戻しにより行うことの指図をすることができるものとします。
- b. a. の信用取引の指図は、当該売り付けに係る建玉の時価総額が信託財産の純資産総額の範囲内とします。
- c. 信託財産の一部解約等の事由により、b. の売り付けに係る建玉の時価総額が信託財産の純資産総額を超えることとなった場合には、委託会社は速やかに、その超える額に相当する売り付けの一部を決済するための指図をするものとします。

外国為替予約取引

- a. 委託会社は、信託財産の効率的な運用に資するため、外国為替の売買の予約取引の指図をすることができます。
- b. a. の予約取引の指図は、信託財産にかかる為替の買予約の合計額と売予約の合計額との差額につき円換算した額が、信託財産の純資産総額を超えないものとします。ただし、信託財産に属する外貨建資産（親投資信託の信託財産に属する外貨建資産のうち信託財産に属するとみなした額を含みます。）の為替変動リスクを回避するためにする当該予約取引の指図については、この限りではありません。
- c. b. の限度額を超えることとなった場合には、委託会社は所定の期間内に、その超える額に相当する為替予約の一部を解消するための外国為替の売買の予約取引の指図をするものとします。
- d. b. において信託財産に属するとみなした額とは、信託財産に属する親投資信託の受益証券の時価総額に親投資信託の信託財産の純資産総額に占める外貨建資産の時価総額の割合を乗じて得た額をいいます。

公社債の借入れ

- a. 委託会社は、信託財産の効率的な運用に資するため、公社債の借入れの指図をすることができます。なお、当該公社債の借入れを行うにあたり担保の提供が必要と認めるときは、担保の提供の指図を行うものとします。
- b. a. の指図は、当該借入れに係る公社債の時価総額が信託財産の純資産総額の範囲内とします。
- c. 信託財産の一部解約等の事由により、b. の借入れに係る公社債の時価総額が信託財産の純資産総額を超えることとなった場合には、委託会社は速やかに、その超える額に相当する借入れた公社債の一部を返還するための指図をするものとします。

資金の借入れ

- a. 委託会社は、信託財産の効率的な運用ならびに運用の安定性に資するため、一部解約に伴う支払資金の手当て(一部解約に伴う支払資金の手当てのために借り入れた資金の返済を含みます。)を目的として、または再投資に係る収益分配金の支払資金の手当てを目的として、資金借入れ(コール市場を通じる場合を含みます。)の指図をすることができます。なお、当該借入金をもって有価証券等の運用は行わないものとします。
- b. 一部解約に伴う支払資金の手当てに係る借入期間は、受益者への解約代金支払開始日から信託財産で保有する有価証券等の売却代金の受渡日までの間または受益者への解約代金支払開始日から信託財産で保有する有価証券等の解約代金入金日までの間もしくは受益者への解約代金支払開始日から信託財産で保有する有価証券等の償還金の入金日までの期間が5営業日以内である場合の当該期間とし、資金借入額は当該有価証券等の売却代金、解約代金および償還金の合計額を限度とします。
- c. 収益分配金の再投資に係る借入期間は信託財産から収益分配金が支弁される日からその翌営業日までとし、資金借入額は収益分配金の再投資額を限度とします。

投資する株式等の範囲

- a. 委託会社が投資することを指図する株式、新株引受権証券および新株予約権証券は、金融商品取引所に上場されている株式の発行会社の発行するもの、金融商品取引所に準ずる市場において取引されている株式の発行会社の発行するものとします。ただし、株主割当または社債権者割当により取得する株式、新株引受権証券および新株予約権証券についてはこの限りではありません。
- b. a. の規定にかかわらず、上場予定または登録予定の株式、新株引受権証券および新株予約権証券で目論見書等において上場または登録されることが確認できるものについては委託会社が投資することを指図することができるものとします。

金利先渡取引および為替先渡取引

- a. 委託会社は、信託財産に属する資産の効率的な運用に資するため、金利先渡取引および為替先渡取引を行うことの指図をすることができます。
- b. 金利先渡取引および為替先渡取引の指図にあたっては、当該取引の決済日が、原則として信託期間を超えないものとします。ただし、当該取引が、当該信託期間内で全部解約が可能なものについてはこの限りではありません。
- c. 金利先渡取引および為替先渡取引の評価は、当該取引契約の相手方が市場実勢金利等をもとに算出した価額で評価するものとします。
- d. 委託会社は、金利先渡取引および為替先渡取引を行うにあたり担保の提供あるいは受入れが必要と認めるときは、担保の提供あるいは受入れの指図を行うものとします。

有価証券の貸付

- a. 委託会社は、信託財産の効率的な運用に資するため、信託財産に属する株式および公社債を次の範囲内で貸付けることの指図をすることができます。
 - 1. 株式の貸付は、貸付時点において、貸付株式の時価合計額が、信託財産で保有する株式の時価合計額を超えないものとします。
 - 2. 公社債の貸付は、貸付時点において、貸付公社債の額面金額の合計額が、信託財産で保有する公社債の額面金額の合計額を超えないものとします。
- b. a. に定める限度額を超えることとなった場合には、委託会社は速やかに、その超える額に相当する契約の一部の解約を指図するものとします。
- c. 委託会社は、有価証券の貸付にあたって必要と認めるときは、担保の受入れの指図を行うものとします。

公社債の空売り

- a. 委託会社は、信託財産の効率的な運用に資するため、信託財産の計算においてする信託財産に属さない公社債を売り付けることの指図をすることができます。なお、当該売り付けの決済につい

ては、公社債(信託財産により借入れた公社債を含みます。)の引き渡しまたは買い戻しにより行うことの指図をすることができるものとします。

- b. a. の売り付けの指図は、当該売り付けに係る公社債の時価総額が信託財産の純資産総額の範囲内とします。
- c. 信託財産の一部解約等の事由により、b. の売り付けに係る公社債の時価総額が信託財産の純資産総額を超えることとなった場合には、委託会社は速やかに、その超える額に相当する売り付けの一部を決済するための指図をするものとします。

特別の場合の外貨建有価証券への投資制限

外貨建有価証券への投資については、わが国の国際収支上の理由等により特に必要と認められる場合には、制約されることがあります。

<その他法令等に定められた投資制限>

- ・同一の法人の発行する株式への投資制限

委託会社は、同一の法人の発行する株式を、その運用の指図を行うすべての委託者指図型投資信託につき、投資信託財産として有する当該株式に係る議決権の総数が当該株式に係る議決権の総数に100分の50の率を乗じて得た数を超えることとなる場合においては、投資信託財産をもって取得することを受託会社に指図しないものとします。

- ・デリバティブ取引の投資制限

委託会社は、運用財産に関し、金利、通貨の価格、金融商品市場における相場その他の指標に係る変動その他の理由により発生し得る危険に対応する額としてあらかじめ委託会社が定めた合理的な方法により算出した額が当該運用財産の純資産額を超えることとなる場合において、デリバティブ取引(新株予約権証券またはオプションを表示する証券もしくは証書に係る取引および選択権付債券売買を含みます。)を行い、または継続することを内容とした運用を行うことをしないものとします。

3【投資リスク】

(1) 投資リスク

当ファンドの基準価額は、組み入れている有価証券等の価格変動による影響を受けませんが、これらの運用により信託財産に生じた損益はすべて投資者のみなさまに帰属します。

したがって、投資者のみなさまの投資元金が保証されているものではなく、基準価額の下落により損失を被り、投資元金を割り込むことがあります。

投資信託は預貯金と異なります。

当ファンドの基準価額の変動要因として、主に以下のリスクがあります。このため、お申込みの際は、当ファンドのリスクを認識・検討し、慎重に投資のご判断を行っていただく必要があります。

市場リスク

(価格変動リスク)

一般に、株式の価格は個々の企業の活動や業績、市場・経済の状況等を反映して変動し、また、公社債の価格は市場金利の変動等を受けて変動するため、当ファンドはその影響を受け株式や公社債の価格が下落した場合には基準価額の下落により損失を被り、投資元金を割り込むことがあります。

(為替変動リスク)

実質的な主要投資対象である海外の株式や公社債は外貨建資産であり、原則として為替ヘッジを行いませんので、為替変動の影響を大きく受けます。そのため、為替相場が円高方向に進んだ場合には、基準価額の下落により損失を被り、投資元金を割り込むことがあります。

信用リスク

信用リスクとは、有価証券等の発行者や取引先等の経営・財務状況が悪化した場合またはそれが予想された場合もしくはこれらに関する外部評価の悪化があった場合等に、当該有価証券等の価格が下落することやその価値がなくなること、または払いや償還金の支払いが滞る等の債務が不履行となること等をいいます。当ファンドは、信用リスクを伴い、その影響を受けますので、基準価額の下落により損失を被り、投資元金を割り込むことがあります。

流動性リスク

有価証券等を売却あるいは取得しようとする際に、市場に十分な需要や供給がない場合や取引規制等により十分な流動性の下での取引を行えない、または取引が不可能となるリスクのことを流動性リスクといい、当ファンドはそのリスクを伴います。例えば、組み入れている株式や公社債の

売却を十分な流動性の下で行えないときは、市場実勢から期待される価格で売却できない可能性があります。この場合、基準価額の下落により損失を被り、投資元金を割り込むことがあります。

留意事項

- ・当ファンドのお取引に関しては、金融商品取引法第37条の6の規定（いわゆるクーリングオフ）の適用はありません。
- ・収益分配金の水準は、必ずしも計算期間における当ファンドの収益の水準を示すものではありません。収益分配は、計算期間に生じた収益を超えて行われる場合があります。投資者の購入価額によっては、収益分配金の一部または全部が、実質的な元本の一部払戻しに相当する場合があります。当ファンド購入後の運用状況により、分配金額より基準価額の値上がりりが小さかった場合も同様です。収益分配金の支払いは、信託財産から行われます。したがって純資産総額の減少、基準価額の下落要因となります。
- ・当ファンドは、ファミリーファンド方式により運用を行います。そのため、当ファンドが投資対象とするマザーファンドを共有する他のベビーファンドの追加設定・解約によってマザーファンドに売買が生じた場合などには、当ファンドの基準価額に影響する場合があります。

(2) 投資リスクに対する管理体制

「投資リスク」をファンドのコンセプトに応じて、適切にコントロールするため、委託会社では、運用部門において、ファンドに含まれる各種投資リスクを常時把握しつつ、ファンドのコンセプトに沿ったリスクの範囲内で運用を行うこと、運用部門から独立した管理担当部署によりリスク運営状況のモニタリング等のリスク管理を行うこと、を基本の考え方として、投資リスクの管理体制を構築しています。

各投資リスクに関する管理体制は以下の通りです。

市場リスク

(価格変動リスク・為替変動リスク)

市場リスクは、運用部門において、資産構成比率に関する事項や、その他のファンドのリスク特性に関する事項を主な対象項目として常時把握し、ファンドコンセプトに沿ったリスクの範囲でコントロールしています。

また、市場リスクは、運用部門から独立した管理担当部署によってリスク運営状況のモニタリング等のリスク管理を行う体制をとっており、この結果は運用管理委員会等に報告されます。

信用リスク

信用リスクについては、運用部門においてリスクの把握、ファンド毎に定められたリスクの範囲での運用、を行っているほか、運用部門から独立した管理担当部署でモニタリングを行うなど、市場リスクと同様の管理体制をとっています。

信用リスクは、財務・格付基準に関する事項や、分散投資に関する事項などを主な対象項目として管理していますが、格付等の外形的基準にとどまらず、発行体情報の収集と詳細な分析を行うよう努めています。

流動性リスク

流動性リスクは、運用部門で市場の流動性の把握に努め、投資対象・売買数量等を適切に選択することによりコントロールしています。また、運用部門から独立した管理担当部署においても流動性についての情報収集や分析・管理を行い、この結果は運用管理委員会等に報告されます。

4【手数料等及び税金】

(1)【申込手数料】

申込価額（発行価格）×2.1%（税抜2%）を上限として販売会社が定める手数料率

申込手数料は販売会社にご確認ください。

なお、下記においてもご照会いただけます。

三菱UFJ投信株式会社

お客様専用フリーダイヤル 0120-151034（受付時間：毎営業日の9:00～17:00）

申込みには分配金受取りコース（一般コース）と分配金再投資コース（累積投資コース）があり、分配金再投資コース（累積投資コース）の場合、再投資される収益分配金については、申込手数料はかかりません。

確定拠出年金制度を利用する場合の取得申込みについては、申込手数料はかかりません。

「三菱UFJ ライフプラン 25」、「三菱UFJ ライフプラン 50」または「三菱UFJ ライフプラン 75」のいずれかのファンドを解約した受取金額をもって他のいずれかのファンドの取得申込みを行う場合（「スイッチング」といいます。）、申込手数料はかかりません。

消費税および地方消費税に相当する金額（「消費税等相当額」といいます。）を含みます。なお、消費税率に応じて変更となることがあります。

（２）【換金（解約）手数料】

解約手数料はかかりません。

換金の詳細については販売会社にご確認ください。

（３）【信託報酬等】

「三菱UFJ ライフプラン 25」

委託会社および受託会社の信託報酬の総額は、ファンドの計算期間を通じて毎日、以下により計算されます。

信託財産の純資産総額 × 年0.945%（税抜 年0.9%）
委託会社は、信託報酬から、販売会社に対し、販売会社の行う業務に対する報酬を支払います。したがって、実質的な信託報酬の配分は、次の通りとなります。

委託会社	販売会社	受託会社
年0.3885% (税抜 年0.37%)	年0.4725% (税抜 年0.45%)	年0.084% (税抜 年0.08%)

信託報酬は、毎計算期間の6ヵ月終了日および毎計算期末または信託終了のときに信託財産から支払われます。

消費税等相当額を含みます。なお、消費税率に応じて変更となることがあります。

「三菱UFJ ライフプラン 50」

委託会社および受託会社の信託報酬の総額は、ファンドの計算期間を通じて毎日、以下により計算されます。

信託財産の純資産総額 × 年1.155%（税抜 年1.1%）
委託会社は、信託報酬から、販売会社に対し、販売会社の行う業務に対する報酬を支払います。したがって、実質的な信託報酬の配分は、次の通りとなります。

委託会社	販売会社	受託会社
年0.4935% (税抜 年0.47%)	年0.5775% (税抜 年0.55%)	年0.084% (税抜 年0.08%)

信託報酬は、毎計算期間の6ヵ月終了日および毎計算期末または信託終了のときに信託財産から支払われます。

消費税等相当額を含みます。なお、消費税率に応じて変更となることがあります。

「三菱UFJ ライフプラン 75」

委託会社および受託会社の信託報酬の総額は、ファンドの計算期間を通じて毎日、以下により計算されます。

信託財産の純資産総額 × 年1.365%（税抜 年1.3%）
委託会社は、信託報酬から、販売会社に対し、販売会社の行う業務に対する報酬を支払います。したがって、実質的な信託報酬の配分は、次の通りとなります。

委託会社	販売会社	受託会社
年0.5985% (税抜 年0.57%)	年0.6825% (税抜 年0.65%)	年0.084% (税抜 年0.08%)

信託報酬は、毎計算期間の6ヵ月終了日および毎計算期末または信託終了のときに信託財産から支払われます。

消費税等相当額を含みます。なお、消費税率に応じて変更となることがあります。

（４）【その他の手数料等】

信託財産に係る監査報酬および当該監査報酬に係る消費税等相当額は、毎計算期間の6ヵ月終了

日および毎計算期末または信託終了のときに信託財産から支払われます。

信託財産に関する租税、信託事務の処理に要する諸費用、受託会社の立て替えた立替金の利息、借入金の利息および借入れに係る品借料は、受益者の負担として信託財産から支払われます。

上記の信託事務の処理に要する諸費用には、有価証券の売買の際に発生する売買委託手数料等、外国での資産の保管等に要する費用等が含まれます。

- (*) 「その他の手数料等」については、運用状況等により変動するものであり、事前に料率、上限額等を表示することができません。

ご投資家のみなさまにご負担いただく手数料等の合計額については、お申込金額や保有期間等に応じて異なりますので、表示することができません。

(5) 【課税上の取扱い】

課税上は、株式投資信託として取り扱われます。

個人の受益者に対する課税

受益者が支払いを受ける収益分配金のうち課税扱いとなる普通分配金ならびに解約時および償還時の譲渡益については、次の通り課税されます。

1. 収益分配金の課税

普通分配金が配当所得として課税されます。元本払戻金（特別分配金）は課税されません。

原則として、10%（所得税7%および地方税3%）の税率で源泉徴収（申告不要）されます。なお、確定申告を行い、総合課税（三菱UFJライフプラン25は、配当控除は適用されません。三菱UFJライフプラン50、三菱UFJライフプラン75は、配当控除の適用があります。）・申告分離課税を選択することもできます。申告分離課税を選択した場合、10%（所得税7%および地方税3%）の税率となります。

2. 解約時および償還時の課税

解約価額および償還価額から取得費（申込手数料（税込）を含みます。）を控除した利益（譲渡益）が譲渡所得とみなされて課税されます。

10%（所得税7%および地方税3%）の税率による申告分離課税が適用されます。

特定口座（源泉徴収選択口座）を利用する場合、10%（所得税7%および地方税3%）の税率で源泉徴収され、原則として、申告は不要です。

解約時および償還時の損失（譲渡損）については、確定申告により収益分配金を含む上場株式等の配当所得（申告分離課税を選択した収益分配金・配当金に限ります。）との損益通算が可能となる仕組みがあります。

買取りの取扱いについては、販売会社にお問い合わせください。

平成24年12月31日までの税率です。平成25年12月31日までは軽減税率が適用されます。なお、復興特別所得税が付加されることにより、平成25年1月1日以降は10.147%（所得税7%、復興特別所得税0.147%、地方税3%）、軽減税率の適用終了後の平成26年1月1日以降は20.315%（所得税15%、復興特別所得税0.315%、地方税5%）の税率となる予定です。

法人の受益者に対する課税

受益者が支払いを受ける収益分配金のうち課税扱いとなる普通分配金ならびに解約時および償還時の個別元本超過額については、配当所得として7%（所得税7%）の税率で源泉徴収されます。地方税の源泉徴収はありません。なお、三菱UFJライフプラン25は、益金不算入制度は適用されません。また、三菱UFJライフプラン50、三菱UFJライフプラン75は、原則として、益金不算入制度の適用が可能です。

買取りの取扱いについては、販売会社にお問い合わせください。

平成24年12月31日までの税率です。平成25年12月31日までは軽減税率が適用されます。なお、復興特別所得税が付加されることにより、平成25年1月1日以降は7.147%（所得税7%、復興特別所得税0.147%）、軽減税率の適用終了後の平成26年1月1日以降は15.315%（所得税15%、復興特別所得税0.315%）の税率となる予定です。

- (*) 確定拠出年金法に定める加入者等の運用の指図に基づいて受益権の取得の申込みを行う資産管理機関および国民年金基金連合会等の場合、所得税および地方税がかかりません。なお、確定拠出年金制度の加入者については、確定拠出年金の積立金の運用にかかる税制が適用されます。

個別元本について

受益者毎の信託時の受益権の価額等（申込手数料（税込）は含まれません。）が当該受益者の元本（個別元本）にあたります。

受益者が同一ファンドの受益権を複数回取得した場合、個別元本は、当該受益者が追加信託を行うつど当該受益者の受益権口数で加重平均することにより算出されます。ただし、同一ファンドを複数の販売会社で取得する場合や、同一販売会社であっても複数支店等で同一ファンドを取得する場合等は、個別元本の算出方法が異なる場合があります。

受益者が元本払戻金（特別分配金）を受け取った場合、収益分配金発生時にその個別元本から当該元本払戻金（特別分配金）を控除した額が、その後の当該受益者の個別元本となります。

収益分配金について

受益者が収益分配金を受け取る際、当該収益分配金落ち後の基準価額が当該受益者の個別元本と同額の場合または当該受益者の個別元本を上回っている場合には、当該収益分配金の全額が普通分配金となり、当該収益分配金落ち後の基準価額が当該受益者の個別元本を下回っている場合には、その下回る部分の額が元本払戻金（特別分配金）となり、当該収益分配金から当該元本払戻金（特別分配金）を控除した額が普通分配金となります。

なお、受益者が元本払戻金（特別分配金）を受け取った場合、収益分配金発生時にその個別元本から当該元本払戻金（特別分配金）を控除した額が、その後の当該受益者の個別元本となります。

上記は平成23年12月末現在のもので、税法が改正された場合等には、上記の内容が変更になることがあります。

課税上の取扱いの詳細については、税務専門家等にご確認されることをお勧めします。

5【運用状況】

「三菱UFJ ライフプラン 25」

(1)【投資状況】

平成23年12月30日現在

(単位：円)

資産の種類	国/地域名	時価合計	投資比率(%)
親投資信託受益証券	日本	468,803,848	95.20
コール・ローン、その他資産 (負債控除後)		23,611,800	4.80
純資産総額		492,415,648	100.00

(注) 投資比率とは、ファンドの純資産総額に対する当該資産の時価の比率をいいます。

(2)【投資資産】

【投資有価証券の主要銘柄】

a 評価額上位30銘柄

平成23年12月30日現在

国/地域	銘柄	種類	業種	口数 (口)	上段：帳簿価額 下段：評価額		利率(%) 償還期限 (年/月/日)	投資 比率 (%)
					単価(円)	金額(円)		
					日本	三菱UFJ 国内債券アク ティブマザーファンド	親投資信託 受益証券	
日本	三菱UFJ 国内株式アク ティブマザーファンド	親投資信託 受益証券		151,850,992	0.4863 0.4895	73,853,078 74,331,060		15.10
日本	三菱UFJ 海外債券アク ティブマザーファンド	親投資信託 受益証券		33,818,372	1.7446 1.7438	58,999,914 58,972,477		11.98
日本	三菱UFJ 海外株式アク ティブマザーファンド	親投資信託 受益証券		60,784,971	0.6464 0.6676	39,294,311 40,580,046		8.24

(注) 投資比率は、ファンドの純資産総額に対する当該銘柄の評価金額の比率です。

b 全銘柄の種類/業種別投資比率

平成23年12月30日現在

種類/業種別	投資比率(%)
親投資信託受益証券	95.20
合計	95.20

(注) 投資比率は、ファンドの純資産総額に対する当該種類または業種の評価金額の比率です。

【投資不動産物件】

該当事項はありません。

【その他投資資産の主要なもの】

該当事項はありません。

(3)【運用実績】

【純資産の推移】

下記計算期間末日および平成23年12月末日、同日前1年以内における各月末の純資産の推移は次の通りです。

(単位：円)

	純資産総額	基準価額 (1万口当たりの純資産価額)
第3計算期間末日 (平成14年12月16日)	1,051,537,472 (分配付)	9,395 (分配付)
	1,051,537,472 (分配落)	9,395 (分配落)
第4計算期間末日 (平成15年12月15日)	1,129,360,168 (分配付)	9,582 (分配付)
	1,129,360,168 (分配落)	9,582 (分配落)
第5計算期間末日 (平成16年12月15日)	1,234,278,106 (分配付)	9,937 (分配付)
	1,234,278,106 (分配落)	9,937 (分配落)
第6計算期間末日 (平成17年12月15日)	247,534,039 (分配付)	10,991 (分配付)
	245,282,152 (分配落)	10,891 (分配落)
第7計算期間末日 (平成18年12月15日)	391,833,799 (分配付)	11,217 (分配付)
	388,340,719 (分配落)	11,117 (分配落)
第8計算期間末日 (平成19年12月17日)	416,314,175 (分配付)	11,054 (分配付)
	416,314,175 (分配落)	11,054 (分配落)
第9計算期間末日 (平成20年12月15日)	375,711,912 (分配付)	9,188 (分配付)
	375,711,912 (分配落)	9,188 (分配落)

第10計算期間末日 (平成21年12月15日)	431,852,856 (分配付) 431,852,856 (分配落)	9,793 (分配付) 9,793 (分配落)
第11計算期間末日 (平成22年12月15日)	451,488,653 (分配付) 451,488,653 (分配落)	9,906 (分配付) 9,906 (分配落)
第12計算期間末日 (平成23年12月15日)	488,285,014 (分配付) 488,285,014 (分配落)	9,559 (分配付) 9,559 (分配落)
平成22年12月末日	455,995,219	9,924
平成23年 1月末日	457,643,443	9,938
2月末日	463,277,631	10,035
3月末日	462,606,380	9,979
4月末日	461,282,148	10,019
5月末日	459,994,396	9,960
6月末日	461,498,503	9,976
7月末日	455,286,329	9,915
8月末日	487,160,606	9,645
9月末日	483,701,046	9,539
10月末日	492,841,202	9,707
11月末日	487,477,750	9,541
12月末日	492,415,648	9,594

【分配の推移】

	1万口当たりの分配金
第3計算期間	0円
第4計算期間	0円
第5計算期間	0円
第6計算期間	100円
第7計算期間	100円
第8計算期間	0円
第9計算期間	0円
第10計算期間	0円
第11計算期間	0円
第12計算期間	0円

【収益率の推移】

	収益率(%)
第3計算期間	3.98
第4計算期間	1.99
第5計算期間	3.70
第6計算期間	10.60
第7計算期間	2.99
第8計算期間	0.56
第9計算期間	16.88
第10計算期間	6.58
第11計算期間	1.15
第12計算期間	3.50

(注)「収益率」とは、計算期間末の基準価額(分配付の額)から当該計算期間の直前の計算期間末の基準価額(分配落ちの額、以下「前期末基準価額」)を控除した額を前期末基準価額で除して得た数に100を乗じて得た数。

(4) 【設定及び解約の実績】

	設定口数	解約口数	発行済口数
第3計算期間	19,425,470	425,801	1,119,293,501
第4計算期間	68,941,055	9,601,044	1,178,633,512
第5計算期間	77,866,796	14,384,105	1,242,116,203
第6計算期間	107,064,706	1,123,971,927	225,208,982
第7計算期間	160,606,508	36,501,928	349,313,562
第8計算期間	86,525,005	59,207,914	376,630,653
第9計算期間	88,583,604	56,301,102	408,913,155
第10計算期間	77,824,818	45,737,368	441,000,605

第11計算期間	63,013,092	48,256,257	455,757,440
第12計算期間	98,041,622	42,970,125	510,828,937

「三菱UFJ」ライフプラン 50」

(1) 投資状況

平成23年12月30日現在

(単位:円)

資産の種類	国/地域名	時価合計	投資比率(%)
親投資信託受益証券	日本	815,415,076	95.35
コール・ローン、その他資産 (負債控除後)		39,782,641	4.65
純資産総額		855,197,717	100.00

(注) 投資比率とは、ファンドの純資産総額に対する当該資産の時価の比率をいいます。

(2) 投資資産

投資有価証券の主要銘柄

a 評価額上位30銘柄

平成23年12月30日現在

国/地域	銘柄	種類	業種	口数 (口)	上段:帳簿価額 下段:評価額		利率(%) 償還期限 (年/月/日)	投資 比率 (%)
					単価(円)	金額(円)		
日本	三菱UFJ 国内債券アク ティブマザーファンド	親投資信託 受益証券		240,513,342	1.2384 1.2395	297,852,251 298,116,287		34.86
日本	三菱UFJ 国内株式アク ティブマザーファンド	親投資信託 受益証券		526,273,444	0.4863 0.4895	255,954,513 257,610,850		30.12
日本	三菱UFJ 海外株式アク ティブマザーファンド	親投資信託 受益証券		235,905,869	0.6462 0.6676	152,451,080 157,490,758		18.42
日本	三菱UFJ 海外債券アク ティブマザーファンド	親投資信託 受益証券		58,606,022	1.7446 1.7438	102,244,066 102,197,181		11.95

(注) 投資比率は、ファンドの純資産総額に対する当該銘柄の評価金額の比率です。

b 全銘柄の種類/業種別投資比率

平成23年12月30日現在

種類/業種別	投資比率(%)
親投資信託受益証券	95.35
合計	95.35

(注) 投資比率は、ファンドの純資産総額に対する当該種類または業種の評価金額の比率です。

投資不動産物件

該当事項はありません。

その他投資資産の主要なもの

該当事項はありません。

(3) 運用実績

純資産の推移

下記計算期間末日および平成23年12月末日、同日前1年以内における各月末の純資産の推移は次の通りです。

(単位:円)

	純資産総額	基準価額 (1万口当たりの純資産価額)
第3計算期間末日 (平成14年12月16日)	996,592,409 (分配付) 996,592,409 (分配落)	8,080 (分配付) 8,080 (分配落)
第4計算期間末日 (平成15年12月15日)	1,135,662,002 (分配付) 1,135,662,002 (分配落)	8,578 (分配付) 8,578 (分配落)
第5計算期間末日 (平成16年12月15日)	1,309,827,912 (分配付) 1,309,827,912 (分配落)	9,041 (分配付) 9,041 (分配落)
第6計算期間末日 (平成17年12月15日)	421,285,012 (分配付) 417,427,353 (分配落)	10,920 (分配付) 10,820 (分配落)
第7計算期間末日 (平成18年12月15日)	756,741,144 (分配付) 750,092,631 (分配落)	11,382 (分配付) 11,282 (分配落)
第8計算期間末日 (平成19年12月17日)	809,940,527 (分配付) 809,940,527 (分配落)	11,036 (分配付) 11,036 (分配落)

第9計算期間末日 (平成20年12月15日)	620,170,076 (分配付) 620,170,076 (分配落)	7,679 (分配付) 7,679 (分配落)
第10計算期間末日 (平成21年12月15日)	749,872,061 (分配付) 749,872,061 (分配落)	8,475 (分配付) 8,475 (分配落)
第11計算期間末日 (平成22年12月15日)	807,302,229 (分配付) 807,302,229 (分配落)	8,624 (分配付) 8,624 (分配落)
第12計算期間末日 (平成23年12月15日)	843,119,484 (分配付) 843,119,484 (分配落)	7,891 (分配付) 7,891 (分配落)
平成22年12月末日	812,004,516	8,600
平成23年 1月末日	818,580,969	8,655
2月末日	830,430,968	8,830
3月末日	831,240,180	8,709
4月末日	832,598,790	8,736
5月末日	826,477,284	8,622
6月末日	833,163,551	8,630
7月末日	826,156,732	8,529
8月末日	843,562,140	8,058
9月末日	829,051,685	7,883
10月末日	864,218,070	8,167
11月末日	845,347,624	7,908
12月末日	855,197,717	7,951

分配の推移

	1万口当たりの分配金
第3計算期間	0円
第4計算期間	0円
第5計算期間	0円
第6計算期間	100円
第7計算期間	100円
第8計算期間	0円
第9計算期間	0円
第10計算期間	0円
第11計算期間	0円
第12計算期間	0円

収益率の推移

	収益率 (%)
第3計算期間	9.52
第4計算期間	6.16
第5計算期間	5.39
第6計算期間	20.78
第7計算期間	5.19
第8計算期間	2.18
第9計算期間	30.41
第10計算期間	10.36
第11計算期間	1.75
第12計算期間	8.49

(注) 「収益率」とは、計算期間末の基準価額（分配付の額）から当該計算期間の直前の計算期間末の基準価額（分配落ちの額、以下「前期末基準価額」）を控除した額を前期末基準価額で除して得た数に100を乗じて得た数。

(4) 設定及び解約の実績

	設定口数	解約口数	発行済口数
第3計算期間	33,092,440	7,797	1,233,378,475
第4計算期間	95,141,787	4,634,544	1,323,885,718
第5計算期間	141,744,670	16,794,026	1,448,836,362
第6計算期間	172,715,045	1,235,771,978	385,779,429
第7計算期間	331,424,421	52,349,129	664,854,721
第8計算期間	161,411,452	92,385,885	733,880,288
第9計算期間	157,964,902	84,220,758	807,624,432
第10計算期間	154,875,387	77,648,619	884,851,200
第11計算期間	137,967,797	86,750,998	936,067,999
第12計算期間	215,513,831	83,102,807	1,068,479,023

「三菱UFJ ライフプラン 75」

(1) 投資状況

平成23年12月30日現在

(単位：円)

資産の種類	国/地域名	時価合計	投資比率(%)
親投資信託受益証券	日本	534,525,717	95.52
コール・ローン、その他資産 (負債控除後)		25,070,781	4.48
純資産総額		559,596,498	100.00

(注) 投資比率とは、ファンドの純資産総額に対する当該資産の時価の比率をいいます。

(2) 投資資産

投資有価証券の主要銘柄

a 評価額上位30銘柄

平成23年12月30日現在

国/地域	銘柄	種類	業種	口数 (口)	上段：帳簿価額 下段：評価額		利率(%)	投資 比率 (%)
					単価(円)	金額(円)	償還期限 (年/月/日)	
日本	三菱UFJ 国内株式アク ティブマザーファンド	親投資信託 受益証券		515,467,915	0.4863 0.4895	250,698,517 252,321,544		45.09
日本	三菱UFJ 海外株式アク ティブマザーファンド	親投資信託 受益証券		239,426,008	0.6462 0.6676	154,719,951 159,840,802		28.56
日本	三菱UFJ 国内債券アク ティブマザーファンド	親投資信託 受益証券		67,306,932	1.2384 1.2395	83,353,062 83,426,942		14.91
日本	三菱UFJ 海外債券アク ティブマザーファンド	親投資信託 受益証券		22,328,495	1.7446 1.7438	38,954,766 38,936,429		6.96

(注) 投資比率は、ファンドの純資産総額に対する当該銘柄の評価金額の比率です。

b 全銘柄の種類 / 業種別投資比率

平成23年12月30日現在

種類 / 業種別	投資比率(%)
親投資信託受益証券	95.52
合計	95.52

(注) 投資比率は、ファンドの純資産総額に対する当該種類または業種の評価金額の比率です。

投資不動産物件

該当事項はありません。

その他投資資産の主要なもの

該当事項はありません。

(3) 運用実績

純資産の推移

下記計算期間末日および平成23年12月末日、同日前1年以内における各月末の純資産の推移は次の通りです。

(単位：円)

	純資産総額	基準価額 (1万口当たりの純資産価額)
第3計算期間末日 (平成14年12月16日)	840,857,714 (分配付) 840,857,714 (分配落)	6,816 (分配付) 6,816 (分配落)
第4計算期間末日 (平成15年12月15日)	988,034,869 (分配付) 988,034,869 (分配落)	7,497 (分配付) 7,497 (分配落)
第5計算期間末日 (平成16年12月15日)	1,128,384,599 (分配付) 1,128,384,599 (分配落)	7,985 (分配付) 7,985 (分配落)
第6計算期間末日 (平成17年12月15日)	363,996,594 (分配付) 360,519,891 (分配落)	10,467 (分配付) 10,367 (分配落)
第7計算期間末日 (平成18年12月15日)	596,213,484 (分配付) 596,213,484 (分配落)	11,078 (分配付) 11,078 (分配落)
第8計算期間末日 (平成19年12月17日)	652,754,890 (分配付) 652,754,890 (分配落)	10,637 (分配付) 10,637 (分配落)
第9計算期間末日 (平成20年12月15日)	391,370,113 (分配付) 391,370,113 (分配落)	6,205 (分配付) 6,205 (分配落)
第10計算期間末日 (平成21年12月15日)	514,083,897 (分配付) 514,083,897 (分配落)	7,060 (分配付) 7,060 (分配落)
第11計算期間末日 (平成22年12月15日)	564,048,310 (分配付) 564,048,310 (分配落)	7,239 (分配付) 7,239 (分配落)
第12計算期間末日 (平成23年12月15日)	550,104,796 (分配付) 550,104,796 (分配落)	6,285 (分配付) 6,285 (分配落)
平成22年12月末日	566,447,505	7,198
平成23年 1月末日	574,584,975	7,273
2月末日	594,028,083	7,497
3月末日	584,706,354	7,322
4月末日	581,902,366	7,333
5月末日	574,114,768	7,195
6月末日	578,870,945	7,200
7月末日	571,761,875	7,085
8月末日	563,921,122	6,490
9月末日	550,061,511	6,289
10月末日	581,301,387	6,623
11月末日	552,084,294	6,323
12月末日	559,596,498	6,358

分配の推移

	1万口当たりの分配金
第3計算期間	0円
第4計算期間	0円
第5計算期間	0円
第6計算期間	100円
第7計算期間	0円
第8計算期間	0円
第9計算期間	0円
第10計算期間	0円
第11計算期間	0円
第12計算期間	0円

収益率の推移

	収益率(%)
第3計算期間	15.23
第4計算期間	9.99
第5計算期間	6.50

第6計算期間	31.08
第7計算期間	6.85
第8計算期間	3.98
第9計算期間	41.66
第10計算期間	13.77
第11計算期間	2.53
第12計算期間	13.17

（注）「収益率」とは、計算期間末の基準価額（分配付の額）から当該計算期間の直前の計算期間末の基準価額（分配落ちの額、以下「前期末基準価額」）を控除した額を前期末基準価額で除して得た数に100を乗じて得た数。

（４）設定及び解約の実績

	設定口数	解約口数	発行済口数
第3計算期間	43,845,322	11,611,696	1,233,702,782
第4計算期間	90,762,045	6,645,008	1,317,819,819
第5計算期間	112,867,895	17,508,541	1,413,179,173
第6計算期間	172,513,536	1,237,934,527	347,758,182
第7計算期間	260,441,671	70,002,402	538,197,451
第8計算期間	200,580,294	125,106,554	613,671,191
第9計算期間	136,999,106	119,960,965	630,709,332
第10計算期間	153,530,994	56,081,934	728,158,392
第11計算期間	134,295,314	83,312,618	779,141,088
第12計算期間	184,221,673	88,106,573	875,256,188

< 参考 >

「三菱UFJ 国内株式アクティブマザーファンド」

(1) 投資状況

平成23年12月30日現在

(単位：円)

資産の種類	国/地域名	時価合計	投資比率(%)
株式	日本	18,132,362,800	98.23
コール・ローン、その他資産 (負債控除後)		327,087,846	1.77
純資産総額		18,459,450,646	100.00

(注) 投資比率とは、ファンドの純資産総額に対する当該資産の時価の比率をいいます。

(2) 投資資産

投資有価証券の主要銘柄

a 評価額上位30銘柄

平成23年12月30日現在

国/地域	銘柄	種類	業種	株式数	上段：帳簿価額 下段：評価額		利率(%) 償還期限 (年/月/日)	投資 比率 (%)
					単価(円)	金額(円)		
日本	トヨタ自動車	株式	輸送用機器	253,200	3,790.22 2,565.00	959,686,136 649,458,000		3.52
日本	住友商事	株式	卸売業	623,200	1,254.88 1,042.00	782,041,216 649,374,400		3.52
日本	三菱UFJフィナンシャル・グループ	株式	銀行業	1,886,900	440.48 327.00	831,141,712 617,016,300		3.34
日本	三井物産	株式	卸売業	491,000	1,469.67 1,197.00	721,609,200 587,727,000		3.18
日本	キャノン	株式	電気機器	141,800	3,904.78 3,410.00	553,697,804 483,538,000		2.62
日本	三井住友フィナンシャルグループ	株式	銀行業	220,700	2,831.75 2,144.00	624,967,225 473,180,800		2.56
日本	オリックス	株式	その他金融業	68,150	8,407.27 6,360.00	572,955,455 433,434,000		2.35
日本	日立製作所	株式	電気機器	1,006,000	499.18 404.00	502,175,080 406,424,000		2.20
日本	日産自動車	株式	輸送用機器	546,400	797.65 692.00	435,835,960 378,108,800		2.05
日本	ファナック	株式	電気機器	30,900	12,644.29 11,780.00	390,708,702 364,002,000		1.97
日本	日本電信電話	株式	情報・通信業	91,100	3,883.67 3,935.00	353,802,657 358,478,500		1.94
日本	いすゞ自動車	株式	輸送用機器	980,000	348.86 356.00	341,883,803 348,880,000		1.89
日本	日立金属	株式	鉄鋼	411,000	1,128.55 837.00	463,837,501 344,007,000		1.86
日本	デンソー	株式	輸送用機器	147,900	2,771.42 2,126.00	409,893,496 314,435,400		1.70
日本	みずほフィナンシャルグループ	株式	銀行業	2,958,000	154.36 104.00	456,596,880 307,632,000		1.67
日本	セブン&アイ・ホールディングス	株式	小売業	141,000	2,197.13 2,145.00	309,795,330 302,445,000		1.64
日本	日本電産	株式	電気機器	41,500	7,546.14 6,690.00	313,165,049 277,635,000		1.50
日本	三井不動産	株式	不動産業	247,000	1,538.58 1,122.00	380,031,121 277,134,000		1.50
日本	住友化学	株式	化学	976,000	374.87 281.00	365,879,591 274,256,000		1.49
日本	小松製作所	株式	機械	143,500	2,466.69 1,799.00	353,971,221 258,156,500		1.40
日本	東京海上ホールディングス	株式	保険業	150,000	2,541.26 1,705.00	381,189,772 255,750,000		1.39
日本	富士通	株式	電気機器	634,000	514.30 400.00	326,066,200 253,600,000		1.37
日本	ソフトバンク	株式	情報・通信業	109,100	2,851.42 2,267.00	311,090,397 247,329,700		1.34
日本	本田技研工業	株式	輸送用機器	102,100	3,609.94 2,348.00	368,575,182 239,730,800		1.30
日本	アステラス製薬	株式	医薬品	72,000	3,315.00 3,130.00	238,680,000 225,360,000		1.22
日本	SMC	株式	機械	17,200	14,270.41 12,420.00	245,451,108 213,624,000		1.16
日本	三菱商事	株式	卸売業	134,600	2,304.07 1,555.00	310,127,822 209,303,000		1.13
日本	日本たばこ産業	株式	食料品	571	332,031.77 362,000.00	189,590,140 206,702,000		1.12

日本	ダイセル	株式	化学	426,000	480.28 469.00	204,599,280 199,794,000		1.08
日本	スカイマーク	株式	空運業	194,400	1,150.64 1,019.00	223,685,069 198,093,600		1.07

(注) 投資比率は、ファンドの純資産総額に対する当該銘柄の評価金額の比率です。

b 全銘柄の種類 / 業種別投資比率

平成23年12月30日現在

種類 / 業種別		投資比率 (%)
株式	建設業	1.21
	食料品	1.59
	化学	8.36
	医薬品	1.72
	石油・石炭製品	0.59
	ガラス・土石製品	1.70
	鉄鋼	4.31
	非鉄金属	1.36
	機械	6.23
	電気機器	16.73
	輸送用機器	13.04
	精密機器	1.56
	その他製品	1.18
	陸運業	1.33
	空運業	1.07
	情報・通信業	5.61
	卸売業	9.71
	小売業	4.16
	銀行業	8.50
	証券、商品先物取引業	0.68
	保険業	2.13
	その他金融業	2.35
	不動産業	2.50
サービス業	0.60	
合計	98.23	

(注) 投資比率は、ファンドの純資産総額に対する当該種類または業種の評価金額の比率です。

投資不動産物件

該当事項はありません。

その他投資資産の主要なもの

該当事項はありません。

< 参考 >

「三菱UFJ 国内債券アクティブマザーファンド」

(1) 投資状況

平成23年12月30日現在

(単位：円)

資産の種類	国/地域名	時価合計	投資比率(%)
国債証券	日本	10,545,601,900	63.95
特殊債券	日本	102,258,000	0.62
社債券	日本	5,521,621,000	33.48
コール・ローン、その他資産 (負債控除後)		322,070,055	1.95
純資産総額		16,491,550,955	100.00

(注) 投資比率とは、ファンドの純資産総額に対する当該資産の時価の比率をいいます。

(2) 投資資産

投資有価証券の主要銘柄

a 評価額上位30銘柄

平成23年12月30日現在

国/ 地域	銘柄	種類	業種	券面総額 (千円)	上段：帳簿価額 下段：評価額		利率(%) 償還期限 (年/月/日)	投資 比率 (%)
					単価(円)	金額(円)		
日本	第305回利付国債(10年)	国債証券		650,000	100.93 104.6380	656,045,000 680,147,000	1.300000 2019/12/20	4.12
日本	第315回利付国債(10年)	国債証券		600,000	101.25 102.3900	607,528,000 614,340,000	1.200000 2021/06/20	3.73
日本	第296回利付国債(10年)	国債証券		500,000	103.63 106.3830	518,150,000 531,915,000	1.500000 2018/09/20	3.23
日本	第20回利付国債(30年)	国債証券		450,000	107.44 113.1340	483,493,500 509,103,000	2.500000 2035/09/20	3.09
日本	第311回利付国債(10年)	国債証券		500,000	95.72 99.7960	478,621,000 498,980,000	0.800000 2020/09/20	3.03
日本	第292回利付国債(10年)	国債証券		400,000	107.02 107.5070	428,107,000 430,028,000	1.700000 2018/03/20	2.61
日本	第76回利付国債(20年)	国債証券		400,000	102.81 107.0010	411,274,000 428,004,000	1.900000 2025/03/20	2.60
日本	第285回利付国債(10年)	国債証券		400,000	106.37 106.8670	425,480,000 427,468,000	1.700000 2017/03/20	2.59
日本	第309回利付国債(10年)	国債証券		400,000	100.36 102.5370	401,462,000 410,148,000	1.100000 2020/06/20	2.49
日本	第14回メリルリンチ	社債券		400,000	100.82 99.8220	403,280,000 399,288,000	1.580000 2012/02/23	2.42
日本	第11回ラボバンク・ネーデルランド	社債券		400,000	100.00 98.6710	400,000,000 394,684,000	0.620000 2014/06/09	2.39
日本	第312回利付国債(10年)	国債証券		350,000	101.11 102.8690	353,918,000 360,041,500	1.200000 2020/12/20	2.18
日本	第37回利付国債(20年)	国債証券		300,000	114.56 115.1210	343,707,000 345,363,000	3.100000 2017/09/20	2.09
日本	第90回利付国債(20年)	国債証券		300,000	104.74 109.8890	314,223,000 329,667,000	2.200000 2026/09/20	2.00
日本	第65回利付国債(20年)	国債証券		300,000	103.63 107.9950	310,908,000 323,985,000	1.900000 2023/12/20	1.96
日本	第98回利付国債(20年)	国債証券		300,000	102.58 107.9000	307,761,000 323,700,000	2.100000 2027/09/20	1.96
日本	第105回利付国債(20年)	国債証券		300,000	101.89 107.2970	305,691,000 321,891,000	2.100000 2028/09/20	1.95
日本	第70回住友不動産	社債券		300,000	102.18 102.3790	306,549,000 307,137,000	1.480000 2014/12/19	1.86
日本	第1回オーストラリア・ニュージ ランド銀行	社債券		300,000	102.53 101.2760	307,602,000 303,828,000	2.070000 2013/03/14	1.84
日本	第1回住友信託銀行(劣後特約付)	社債券		300,000	101.84 101.0630	305,535,000 303,189,000	1.370000 2013/05/22	1.84
日本	第13回野村ホールディングス	社債券		300,000	101.75 100.5280	305,268,000 301,584,000	1.720000 2012/06/15	1.83
日本	第27回利付国債(30年)	国債証券		250,000	107.46 113.4980	268,665,000 283,745,000	2.500000 2037/09/20	1.72
日本	第128回利付国債(20年)	国債証券		250,000	101.81 102.8480	254,531,000 257,120,000	1.900000 2031/06/20	1.56
日本	第70回利付国債(20年)	国債証券		200,000	112.22 113.3060	224,449,000 226,612,000	2.400000 2024/06/20	1.37
日本	第287回利付国債(10年)	国債証券		200,000	108.26 108.1470	216,526,000 216,294,000	1.900000 2017/06/20	1.31
日本	第96回利付国債(20年)	国債証券		200,000	102.87 108.0680	205,740,000 216,136,000	2.100000 2027/06/20	1.31

日本	第104回利付国債(20年)	国債証券	200,000	102.25 107.4210	204,514,500 214,842,000	2.100000 2028/06/20	1.30
日本	第288回利付国債(10年)	国債証券	200,000	106.38 107.2200	212,767,000 214,440,000	1.700000 2017/09/20	1.30
日本	第31回利付国債(30年)	国債証券	200,000	101.15 107.1960	202,306,000 214,392,000	2.200000 2039/09/20	1.30
日本	第300回利付国債(10年)	国債証券	200,000	105.39 106.5050	210,790,000 213,010,000	1.500000 2019/03/20	1.29

(注)投資比率は、ファンドの純資産総額に対する当該銘柄の評価金額の比率です。

b 全銘柄の種類 / 業種別投資比率

平成23年12月30日現在

種類 / 業種別	投資比率(%)
国債証券	63.95
特殊債券	0.62
社債券	33.48
合計	98.05

(注)投資比率は、ファンドの純資産総額に対する当該種類または業種の評価金額の比率です。

投資不動産物件

該当事項はありません。

その他投資資産の主要なもの

該当事項はありません。

< 参考 >

「三菱UFJ 海外株式アクティブマザーファンド」

(1) 投資状況

平成23年12月30日現在

(単位：円)

資産の種類	国 / 地域名	時価合計	投資比率(%)
株式	アメリカ	9,868,947,626	63.42
	イギリス	1,435,636,504	9.23
	ドイツ	880,787,503	5.66
	フランス	584,233,111	3.75
	スイス	578,257,785	3.72
	香港	451,336,000	2.90
	カナダ	409,210,698	2.63
	オーストラリア	370,507,883	2.38
	スペイン	241,169,229	1.55
	スウェーデン	188,438,040	1.21
	デンマーク	168,141,950	1.08
	ノルウェー	115,007,040	0.74
	イタリア	96,832,665	0.62
	シンガポール	81,776,480	0.53
コール・ローン、その他資産 (負債控除後)		91,551,935	0.58
純資産総額		15,561,834,449	100.00

(注)投資比率とは、ファンドの純資産総額に対する当該資産の時価の比率をいいます。

(2) 投資資産

投資有価証券の主要銘柄

a 評価額上位30銘柄

平成23年12月30日現在

国/ 地域	銘柄	種類	業種	株式数	上段：帳簿価額 下段：評価額		利率(%) 償還期限 (年/月/日)	投資 比率 (%)
					単価(円)	金額(円)		
アメリカ	EXXON MOBIL CORP	株式	エネルギー	70,000	6,175.66 6,628.88	432,296,592 464,022,286		2.98
アメリカ	APPLE INC	株式	テクノロジー・ハード ウェアおよび機器	12,000	29,555.97 31,494.02	354,671,647 377,928,345		2.43
アメリカ	PHILIP MORRIS INTERNATIONAL	株式	食品・飲料・ タバコ	50,000	5,819.61 6,149.23	290,980,820 307,461,700		1.98
アメリカ	DANAHER CORP	株式	資本財	81,000	3,573.70 3,691.09	289,470,331 298,978,711		1.92
アメリカ	WELLS FARGO & CO	株式	銀行	128,000	2,010.35 2,158.06	257,325,619 276,231,987		1.78
アメリカ	PFIZER INC	株式	医薬品・バイオ テクノロジー・ ライフサイエンス	155,000	1,621.65 1,687.73	251,356,742 261,598,987		1.68
アメリカ	OCCIDENTAL PETROLEUM CORP	株式	エネルギー	35,000	6,873.77 7,285.79	240,581,978 255,002,748		1.64
アメリカ	SCHLUMBERGER LTD	株式	エネルギー	46,000	5,208.58 5,240.45	239,594,680 241,060,856		1.55
アメリカ	UNITEDHEALTH GROUP INC	株式	ヘルスケア機器・ サービス	60,000	3,712.86 3,978.73	222,771,744 238,723,992		1.53
アメリカ	ESTEE LAUDER COMPANIES-CL A	株式	家庭用品・ パーソナル用品	25,000	8,207.01 8,848.36	205,175,295 221,209,170		1.42
アメリカ	JPMORGAN CHASE & CO	株式	各種金融	85,000	2,449.58 2,598.07	208,214,929 220,836,018		1.42
アメリカ	ACE LTD	株式	保険	40,000	5,228.79 5,486.11	209,151,696 219,444,472		1.41
アメリカ	QUALCOMM INC	株式	テクノロジー・ハード ウェアおよび機器	50,000	4,127.99 4,264.03	206,399,700 213,201,950		1.37
アメリカ	PEPSICO INC	株式	食品・飲料・ タバコ	40,000	4,973.80 5,172.81	198,952,208 206,912,784		1.33
アメリカ	DONALDSON CO INC	株式	資本財	38,000	5,175.92 5,359.39	196,685,309 203,657,032		1.31
スイス	NOVARTIS AG-REG	株式	医薬品・バイオ テクノロジー・ ライフサイエンス	46,000	4,233.72 4,403.24	194,751,488 202,549,155		1.30
イギリス	BRITISH AMERICAN TOBACCO PLC	株式	食品・飲料・ タバコ	55,000	3,602.68 3,675.77	198,180,716 202,167,394		1.30
アメリカ	EMC CORP/MASS	株式	テクノロジー・ハード ウェアおよび機器	120,000	1,724.27 1,678.40	206,912,784 201,408,792		1.29
アメリカ	ANHEUSER-BUSCH INBEV SPN ADR	株式	食品・飲料・ タバコ	42,000	4,461.49 4,758.46	187,382,941 199,855,546		1.28
アメリカ	CATERPILLAR INC	株式	資本財	28,000	6,763.38 7,041.68	189,374,640 197,167,297		1.27
ドイツ	BASF SE	株式	素材	36,000	5,093.91 5,354.75	183,380,824 192,771,025		1.24
アメリカ	AUTODESK INC	株式	ソフトウェア・ サービス	81,000	2,429.37 2,363.29	196,779,375 191,426,976		1.23
アメリカ	DAVITA INC	株式	ヘルスケア機器・ サービス	32,000	5,644.70 5,904.35	180,630,444 188,939,296		1.21
スウェー デン	ALFA LAVAL AB	株式	資本財	129,000	1,395.33 1,460.76	179,998,344 188,438,040		1.21
オースト リア	BHP BILLITON LTD	株式	素材	69,000	2,824.58 2,729.64	194,896,296 188,345,160		1.21
香港	IND & COMM BK OF CHINA-H	株式	銀行	4,000,000	46.20 46.30	185,089,452 185,200,000		1.19
イギリス	ROYAL DUTCH SHELL PLC-A SHS	株式	エネルギー	65,000	2,705.30 2,847.88	175,866,323 185,112,440		1.19
アメリカ	ROCKWELL AUTOMATION INC	株式	資本財	32,000	5,605.05 5,709.22	179,361,728 182,695,219		1.17
アメリカ	PROCTER & GAMBLE CO/THE	株式	家庭用品・ パーソナル用品	35,000	5,010.34 5,206.24	175,362,005 182,218,673		1.17
アメリカ	PRUDENTIAL FINANCIAL INC	株式	保険	46,000	3,705.08 3,911.09	170,434,066 179,910,572		1.16

(注) 投資比率は、ファンドの純資産総額に対する当該銘柄の評価金額の比率です。

b 全銘柄の種類 / 業種別投資比率

平成23年12月30日現在

種類 / 業種別		投資比率(%)
株式	エネルギー	12.97
	素材	7.46
	資本財	9.83
	運輸	0.96
	自動車・自動車部品	1.24
	耐久消費財・アパレル	1.00
	消費者サービス	2.14
	メディア	2.77
	小売	3.19
	食品・生活必需品小売り	0.59
	食品・飲料・タバコ	8.59
	家庭用品・パーソナル用品	2.59
	ヘルスケア機器・サービス	2.75
	医薬品・バイオテクノロジー・ライフサイエンス	7.81
	銀行	6.67
	各種金融	3.78
	保険	3.95
	不動産	1.21
	ソフトウェア・サービス	5.19
	テクノロジー・ハードウェアおよび機器	6.35
	電気通信サービス	4.01
	公益事業	2.40
	半導体・半導体製造装置	1.98
合計	99.41	

(注) 投資比率は、ファンドの純資産総額に対する当該種類または業種の評価金額の比率です。

投資不動産物件

該当事項はありません。

その他投資資産の主要なもの

該当事項はありません。

< 参考 >

「三菱UFJ 海外債券アクティブマザーファンド」

(1) 投資状況

平成23年12月30日現在

(単位：円)

資産の種類	国/地域名	時価合計	投資比率(%)
国債証券	アメリカ	45,097,751,462	43.37
	ドイツ	20,097,591,925	19.33
	イギリス	8,753,235,931	8.42
	イタリア	7,398,176,742	7.11
	フランス	4,747,137,057	4.57
	カナダ	3,057,831,307	2.94
	オランダ	3,010,775,805	2.90
	スペイン	2,941,160,017	2.83
	ベルギー	1,272,490,992	1.22
	メキシコ	839,767,276	0.81
	スウェーデン	838,089,448	0.81
	マレーシア	750,354,368	0.72
	ポーランド	733,767,840	0.71
	シンガポール	557,103,869	0.54
ノルウェー	259,951,680	0.25	
コール・ローン、その他資産 (負債控除後)		3,634,579,538	3.47
純資産総額		103,989,765,257	100.00

(注) 投資比率とは、ファンドの純資産総額に対する当該資産の時価の比率をいいます。

(2) 投資資産

投資有価証券の主要銘柄

a 評価額上位30銘柄

平成23年12月30日現在

国/ 地域	銘柄	種類	業種	券面総額	上段：帳簿価額 下段：評価額		利率(%) 償還期限 (年/月/日)	投資 比率 (%)
					単価(円)	金額(円)		
アメリカ	2.5 T-NOTE 150430	国債証券		60,000,000.00	8,309.67 8,284.7761	4,985,806,312 4,970,865,679	2.500000 2015/04/30	4.78
アメリカ	4.25 T-NOTE 150815	国債証券		50,000,000.00	8,835.63 8,795.5521	4,417,818,437 4,397,776,093	4.250000 2015/08/15	4.23
ドイツ	2.5 BUND 210104	国債証券		40,000,000.00	10,687.84 10,750.2889	4,275,139,500 4,300,115,580	2.500000 2021/01/04	4.14
アメリカ	0.375 T-NOTE 130731	国債証券		55,000,000.00	7,790.39 7,789.1836	4,284,719,076 4,284,050,997	0.375000 2013/07/31	4.12
アメリカ	3.375 T-NOTE 130731	国債証券		47,000,000.00	8,175.45 8,164.5220	3,842,463,501 3,837,325,372	3.375000 2013/07/31	3.69
ドイツ	4.25 BUND 170704	国債証券		30,000,000.00	11,799.18 11,826.8788	3,539,755,080 3,548,063,655	4.250000 2017/07/04	3.41
ドイツ	2 OBL 160226	国債証券		30,000,000.00	10,612.81 10,643.0328	3,183,845,940 3,192,909,840	2.000000 2016/02/26	3.07
ドイツ	2.25 BUND 210904	国債証券		30,000,000.00	10,404.35 10,475.3506	3,121,305,030 3,142,605,195	2.250000 2021/09/04	3.02
アメリカ	3.125 T-NOTE 170131	国債証券		35,000,000.00	8,636.42 8,626.7106	3,022,749,843 3,019,348,718	3.125000 2017/01/31	2.90
イタリア	4.75 ITALY GOVT 210901	国債証券		33,000,000.00	8,695.30 8,738.1031	2,869,449,462 2,883,574,039	4.750000 2021/09/01	2.77
アメリカ	4.75 T-NOTE 170815	国債証券		30,000,000.00	9,383.46 9,353.0937	2,815,038,281 2,805,928,125	4.750000 2017/08/15	2.70
アメリカ	4.25 T-NOTE 131115	国債証券		30,000,000.00	8,365.55 8,353.4059	2,509,665,843 2,506,021,781	4.250000 2013/11/15	2.41
ドイツ	3.25 BUND 420704	国債証券		20,000,000.00	11,967.87 11,964.8515	2,393,574,570 2,392,970,310	3.250000 2042/07/04	2.30
イギリス	4.75 GILT 200307	国債証券		16,000,000.00	14,721.05 14,793.5397	2,355,368,752 2,366,966,360	4.750000 2020/03/07	2.28
イタリア	4.75 ITALY GOVT 130201	国債証券		23,000,000.00	9,973.31 10,107.2556	2,293,861,599 2,324,668,788	4.750000 2013/02/01	2.24
ドイツ	3.75 BUND 150104	国債証券		20,000,000.00	11,065.51 11,081.1213	2,213,102,250 2,216,224,260	3.750000 2015/01/04	2.13
アメリカ	3.125 T-NOTE 190515	国債証券		25,000,000.00	8,710.52 8,702.0212	2,177,631,015 2,175,505,312	3.125000 2019/05/15	2.09
フランス	3.5 O.A.T 150425	国債証券		20,000,000.00	10,662.67 10,732.6647	2,132,534,250 2,146,532,940	3.500000 2015/04/25	2.06

イギリス	4.25 GILT 551207	国債証券		13,500,000.00	15,086.47 15,493.8292	2,036,674,152 2,091,666,942	4.250000 2055/12/07	2.01
オランダ	3.25 NETH GOVT 210715	国債証券		19,000,000.00	10,897.82 10,958.2551	2,070,587,529 2,082,068,469	3.250000 2021/07/15	2.00
アメリカ	4.5 T-BOND 360215	国債証券		18,000,000.00	10,153.57 10,145.0700	1,827,643,106 1,826,112,600	4.500000 2036/02/15	1.76
アメリカ	8.125 T-BOND 210815	国債証券		15,000,000.00	12,172.38 12,163.8806	1,825,857,515 1,824,582,093	8.125000 2021/08/15	1.75
アメリカ	3.625 T-NOTE 190815	国債証券		20,000,000.00	8,991.11 8,987.4728	1,798,223,375 1,797,494,562	3.625000 2019/08/15	1.73
イギリス	4.75 GILT 150907	国債証券		12,000,000.00	13,805.10 13,811.0977	1,656,612,870 1,657,331,730	4.750000 2015/09/07	1.59
アメリカ	2.625 T-NOTE 140630	国債証券		20,000,000.00	8,227.07 8,213.7168	1,645,415,687 1,642,743,375	2.625000 2014/06/30	1.58
アメリカ	2.125 T-NOTE 210815	国債証券		20,000,000.00	7,951.34 7,957.4178	1,590,268,875 1,591,483,562	2.125000 2021/08/15	1.53
アメリカ	3.875 T-BOND 400815	国債証券		15,000,000.00	9,293.57 9,281.4271	1,394,036,109 1,392,214,078	3.875000 2040/08/15	1.34
ドイツ	6.25 BUND 240104	国債証券		9,000,000.00	14,421.16 14,496.7009	1,297,905,160 1,304,703,085	6.250000 2024/01/04	1.25
アメリカ	4.75 T-BOND 410215	国債証券		12,000,000.00	10,688.03 10,669.8150	1,282,564,237 1,280,377,800	4.750000 2041/02/15	1.23
イタリア	5 ITALY GOVT 340801	国債証券		15,000,000.00	7,692.22 7,936.4515	1,153,834,470 1,190,467,732	5.000000 2034/08/01	1.14

(注) 投資比率は、ファンドの純資産総額に対する当該銘柄の評価金額の比率です。

b 全銘柄の種類 / 業種別投資比率

平成23年12月30日現在

種類 / 業種別	投資比率 (%)
国債証券	96.50
合計	96.50

(注) 投資比率は、ファンドの純資産総額に対する当該種類または業種の評価金額の比率です。

投資不動産物件

該当事項はありません。

その他投資資産の主要なもの

該当事項はありません。

[参考情報]

運用実績

三菱UFJ ライフプラン 25

1 基準価額・純資産の推移(2001年12月28日～2011年12月30日)

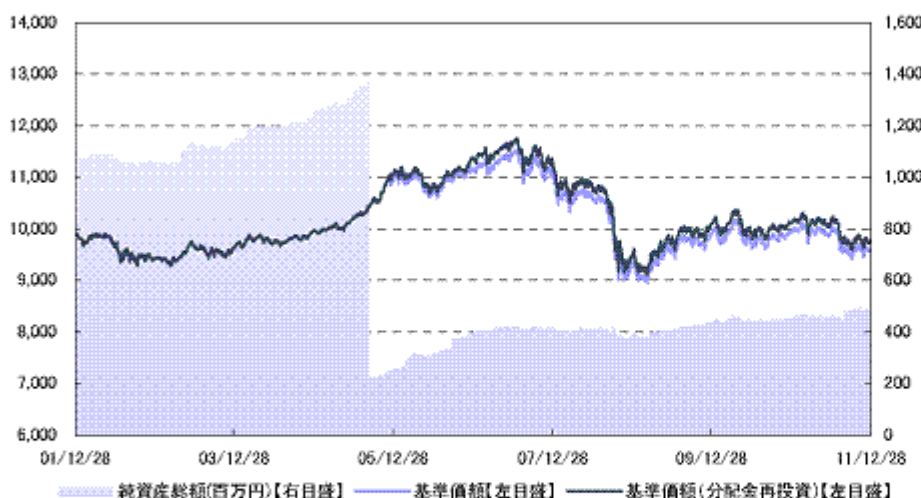

- ・基準価額(分配金再投資)はグラフの起点における基準価額に合わせて指数化
- ・基準価額(分配金再投資)は分配金(税引前)を再投資したもものとして計算

2 分配の推移

2011年12月	0円
2010年12月	0円
2009年12月	0円
2008年12月	0円
2007年12月	0円
2006年12月	100円
設定来累計	200円

・分配金は1万口当たり、税引前

3 主要な資産の状況(2011年12月30日現在)

資産別構成	比率	通貨別構成	比率	組入上位銘柄	種類	業種/種別	国・地域	比率
国内株式	14.8%	円	79.9%	トヨタ自動車	株式	輸送用機器	日本	0.5%
国内債券	58.7%	アメリカドル	10.5%	住友商事	株式	卸売業	日本	0.5%
外国株式	8.2%	ユーロ	5.7%	三菱UFJフィナンシャル・グループ	株式	銀行業	日本	0.5%
外国債券	11.6%	イギリスポンド	1.8%	三井物産	株式	卸売業	日本	0.5%
		カナダドル	0.6%	キヤノン	株式	電気機器	日本	0.4%
		スイスフラン	0.3%	第305回利付国債(10年)	債券	国債	日本	2.5%
		香港ドル	0.2%	第315回利付国債(10年)	債券	国債	日本	2.2%
コールローン他 (負債控除後)	6.7%	スウェーデンクローネ	0.2%	第296回利付国債(10年)	債券	国債	日本	1.9%
合計	100.0%	その他	0.8%	第20回利付国債(30年)	債券	国債	日本	1.8%
		合計	100.0%	第311回利付国債(10年)	債券	国債	日本	1.8%

- ・各比率はファンドの純資産総額に対する投資比率(小数点第二位四捨五入)
- ・投資信託証券(REITを含む)の組み入れがある場合、株式に含めて表示

4 年間収益率の推移

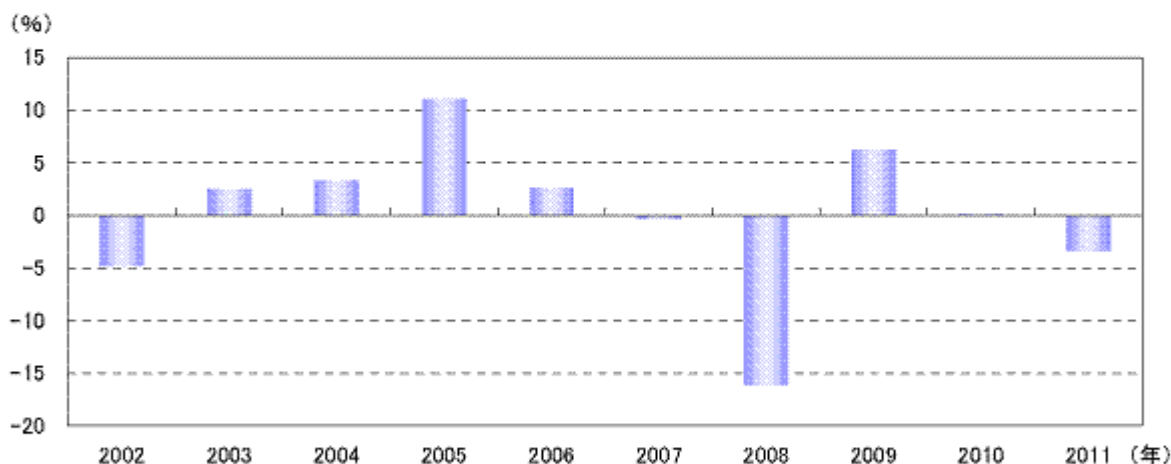

- ・収益率は基準価額(分配金再投資)で計算

- ・ファンドの運用実績はあくまで過去の実績であり、将来の運用成果を約束するものではありません。
- ・ファンドの運用状況等は別途、委託会社のホームページで開示している場合があります。

三菱UFJ ライフプラン 50

1 基準価額・純資産の推移(2001年12月28日～2011年12月30日)

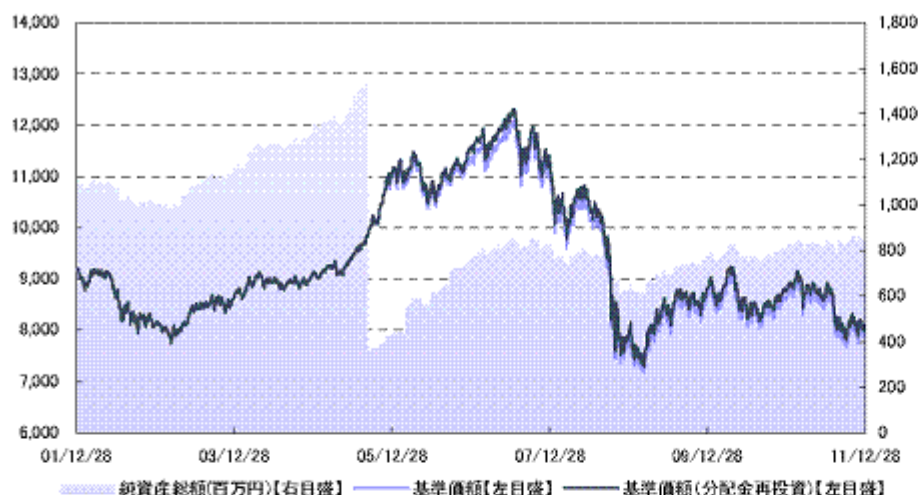

- ・基準価額(分配金再投資)はグラフの起点における基準価額に合わせて指数化
- ・基準価額(分配金再投資)は分配金(税引前)を再投資したもとして計算

2 分配の推移

2011年12月	0円
2010年12月	0円
2009年12月	0円
2008年12月	0円
2007年12月	0円
2006年12月	100円
設定来累計	200円

・分配金は1万口当たり、税引前

3 主要な資産の状況(2011年12月30日現在)

資産別構成	比率	通貨別構成	比率	組入上位銘柄	種類	業種/種別	国・地域	比率
国内株式	29.6%	円	69.7%	トヨタ自動車	株式	輸送用機器	日本	1.1%
国内債券	34.2%	アメリカドル	17.0%	住友商事	株式	卸売業	日本	1.1%
外国株式	18.3%	ユーロ	6.9%	三菱UFJフィナンシャル・グループ	株式	銀行業	日本	1.0%
外国債券	11.5%	イギリスポンド	2.7%	三井物産	株式	卸売業	日本	1.0%
		カナダドル	0.9%	キヤノン	株式	電気機器	日本	0.8%
		スイスフラン	0.7%	第305回利付国債(10年)	債券	国債	日本	1.4%
		香港ドル	0.5%	第316回利付国債(10年)	債券	国債	日本	1.3%
コールローン他 (負債控除後)	6.4%	オーストラリアドル	0.4%	第296回利付国債(10年)	債券	国債	日本	1.1%
合計	100.0%	その他	1.2%	第20回利付国債(30年)	債券	国債	日本	1.1%
		合計	100.0%	第311回利付国債(10年)	債券	国債	日本	1.1%

- ・各比率はファンドの純資産総額に対する投資比率(小数点第二位四捨五入)
- ・投資信託証券(REITを含む)の組み入れがある場合、株式に含めて表示

4 年間収益率の推移

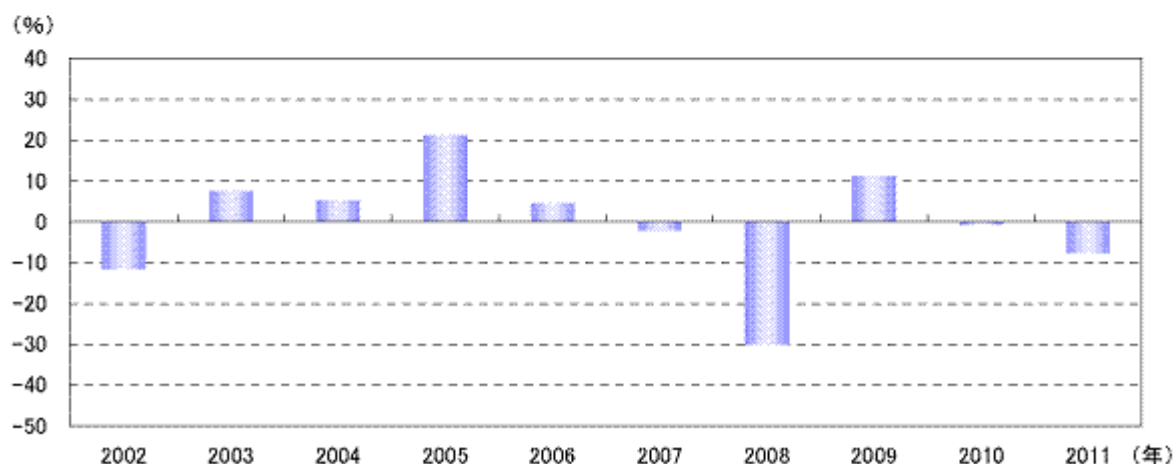

- ・ファンドの運用実績はあくまで過去の実績であり、将来の運用成果を約束するものではありません。
- ・ファンドの運用状況等は別途、委託会社のホームページで開示している場合があります。

三菱UFJ ライフプラン 75

1 基準価額・純資産の推移(2001年12月28日～2011年12月30日)



- ・基準価額(分配金再投資)はグラフの起点における基準価額に合わせて指数化
- ・基準価額(分配金再投資)は分配金(税引前)を再投資したもものとして計算

2 分配の推移

2011年12月	0円
2010年12月	0円
2009年12月	0円
2008年12月	0円
2007年12月	0円
2006年12月	0円
設定来累計	100円

・分配金は1万口当たり、税引前

3 主要な資産の状況(2011年12月30日現在)

資産別構成	比率	通貨別構成	比率	組入上位銘柄	種類	業種/種別	国・地域	比率
国内株式	44.3%	円	64.5%	トヨタ自動車	株式	輸送用機器	日本	1.6%
国内債券	14.6%	アメリカドル	21.2%	住友商事	株式	卸売業	日本	1.6%
外国株式	28.4%	ユーロ	6.1%	三菱UFJフィナンシャル・グループ	株式	銀行業	日本	1.5%
外国債券	6.7%	イギリスポンド	3.3%	三井物産	株式	卸売業	日本	1.4%
		スイスフラン	1.1%	キヤノン	株式	電気機器	日本	1.2%
		カナダドル	1.0%	第305回利付国債(10年)	債券	国債	日本	0.6%
		香港ドル	0.8%	第315回利付国債(10年)	債券	国債	日本	0.6%
		オーストラリアドル	0.7%	第296回利付国債(10年)	債券	国債	日本	0.5%
コールローン他 (負債控除後)	6.0%	その他	1.3%	第20回利付国債(30年)	債券	国債	日本	0.5%
合計	100.0%	合計	100.0%	第311回利付国債(10年)	債券	国債	日本	0.5%

- ・各比率はファンドの純資産総額に対する投資比率(小数点第二位四捨五入)
- ・投資信託証券(REITを含む)の組み入れがある場合、株式に含めて表示

4 年間収益率の推移

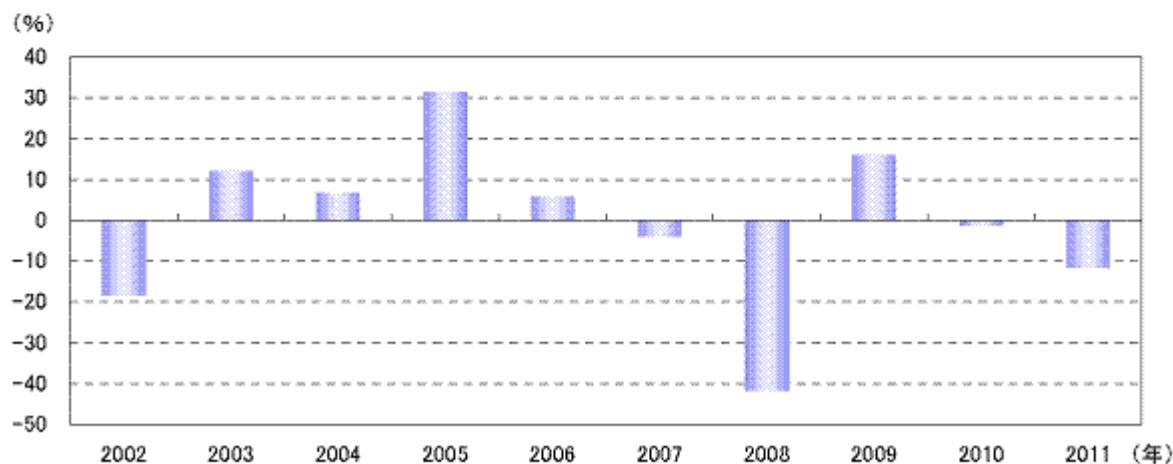

・収益率は基準価額(分配金再投資)で計算

- ・ファンドの運用実績はあくまで過去の実績であり、将来の運用成果を約束するものではありません。
- ・ファンドの運用状況等は別途、委託会社のホームページで開示している場合があります。

第2【管理及び運営】

1【申込（販売）手続等】

申込みの受付	原則として、いつでも申込みができます。
申込単位	販売会社が定める単位 確定拠出年金制度を利用する場合の取得申込みについては、1円以上1円単位
申込価額	申込受付日の翌営業日の基準価額
申込価額の算出頻度	原則として、委託会社の毎営業日に計算されます。
申込単位・申込価額の照会方法	申込単位および申込価額は、販売会社にてご確認いただけます。 また、下記においてもご照会いただけます。 三菱UFJ投信株式会社 お客様専用フリーダイヤル 0120-151034 (受付時間：毎営業日の9:00～17:00) なお、申込価額は委託会社のホームページでもご覧いただけます。 ホームページアドレス http://www.am.mufg.jp/
申込手数料	申込価額×2.1%（税抜2%）を上限として販売会社が定める手数料率 分配金再投資コース（累積投資コース）の場合、再投資される収益分配金については、申込手数料はかかりません。 確定拠出年金制度を利用する場合の取得申込みについては、申込手数料はかかりません。スイッチングの際には申込手数料はかかりません。 消費税等相当額を含みます。なお、消費税率に応じて変更となることがあります。
申込方法	取得申込者は、販売会社に取引口座を開設のうえ、申込みを行うものとします。 取得申込者は、申込金額および申込手数料（税込）を販売会社が定める日までに支払うものとします。 なお、申込みには分配金受取りコース（一般コース）と分配金再投資コース（累積投資コース）があり、分配金再投資コース（累積投資コース）を選択する場合には、取得申込者と販売会社との間で別に定める累積投資契約（販売会社によっては別の名称で同様の権利義務関係を規定する契約を使用する場合があります、この場合は当該別の名称に読み替えます。）を締結するものとします。申込みコースの取扱いは販売会社により異なる場合がありますので、販売会社にご確認ください。 取得申込者の受益権は、振替機関等の振替口座簿に記載または記録されます。
申込受付時間	原則、午後3時までに受け付けた取得申込み（当該申込みの受付に係る販売会社所定の事務手続きが完了したものを）を当日の申込みとします。当該時刻を過ぎての申込みは、翌営業日に受け付けたものとして取り扱います。なお、販売会社によっては、上記より早い時刻に取得申込みを締め切ることとしている場合、および確定拠出年金制度を利用する場合の取得申込みについては上記と異なる取扱いをしている場合があります。詳しくは販売会社にご確認ください。
その他	金融商品取引所等における取引の停止、外国為替取引の停止、その他やむを得ない事情があるときは、取得申込みの受付を中止することがあります。

2【換金（解約）手続等】

解約の受付	原則として、いつでも解約の請求ができます。
解約単位	1万口単位 ただし、分配金再投資コース（累積投資コース）の場合等は1口単位 確定拠出年金制度を利用する場合の解約請求については、1口単位
解約価額	解約請求受付日の翌営業日の基準価額
信託財産留保額	ありません。
解約価額の算出頻度	原則として、委託会社の毎営業日に計算されます。

解約価額の照会方法	解約価額は、販売会社にてご確認いただけます。 なお、下記においてもご照会いただけます。 三菱UFJ投信株式会社 お客様専用フリーダイヤル 0120-151034 (受付時間：毎営業日の9:00～17:00) ホームページアドレス http://www.am.mufg.jp/
支払開始日	原則として解約請求受付日から起算して5営業日目から販売会社において支払います。
解約請求受付時間	原則、午後3時までに受け付けた解約請求(当該解約請求の受付に係る販売会社所定の事務手続きが完了したものを)を当日の請求とします。当該時刻を過ぎての請求は、翌営業日に受け付けたものとして取り扱います。なお、販売会社によっては、上記より早い時刻に解約請求を締め切ることとしている場合があります。 確定拠出年金制度を利用する場合の解約請求については上記と異なる取扱いをしている場合があります。 詳しくは販売会社にご確認ください。
その他	委託会社は、金融商品取引所等における取引の停止、外国為替取引の停止、その他やむを得ない事情があるときは、解約請求の受付を中止することがあります。その場合には、受益者は、当該受付中止以前に行った当日の解約請求を撤回できます。ただし、受益者がその解約請求を撤回しない場合には、当該受付中止を解除した後の最初の基準価額の計算日に解約請求を受け付けたものとします。 委託会社は、信託財産の資金管理を円滑に行うため、大口の解約請求に制限を設ける場合があります。 受益者の解約請求に係る受益権の口数の減少は、振替機関等の振替口座簿に記載または記録されます。

換金の詳細については販売会社にご確認ください。

3【資産管理等の概要】

(1)【資産の評価】

基準価額の算出方法	基準価額 = 信託財産の純資産総額 ÷ 受益権総口数 なお、当ファンドでは1万口当たりの価額で表示されます。 (注)「信託財産の純資産総額」とは、信託財産に属する資産(受入担保金代用有価証券を除きます。)を法令および社団法人投資信託協会規則にしたがって時価または一部償却原価法により評価して得た信託財産の資産総額から負債総額を控除した金額をいいます。 (主な評価方法) マザーファンド：計算日における基準価額で評価します。 株式：原則として、金融商品取引所における計算日の最終相場(外国で取引されているものについては、原則として、外国金融商品市場における計算時に知りうる直近の日の最終相場)で評価します。 公社債等：原則として、日本証券業協会発表の売買参考統計値(平均値)、第一種金融商品取引業者・銀行等の提示する価額または価格情報会社の提供する価額のいずれかの価額で評価します。 外貨建資産：原則として、わが国における計算日の対顧客電信売買相場の仲値により円換算します。 外国為替予約取引：原則として、わが国における計算日の対顧客先物売買相場の仲値により評価します。
基準価額の算出頻度	原則として、委託会社の毎営業日に計算されます。

基準価額の照会方法	<p>基準価額は、販売会社にてご確認いただけます。 また、原則として、計算日の翌日付の日本経済新聞朝刊に掲載されます。 なお、下記においてもご照会いただけます。 三菱UFJ投信株式会社 お客様専用フリーダイヤル 0120-151034 (受付時間：毎営業日の9:00～17:00) ホームページアドレス http://www.am.mufg.jp/</p>
-----------	---

(2) 【保管】

受益証券の保管	該当事項はありません。
---------	-------------

(3) 【信託期間】

信託期間	<p>平成12年8月11日から無期限 ただし、後記「ファンドの償還条件等」の規定によりファンドを償還させることがあります。</p>
------	--

(4) 【計算期間】

計算期間	<p>原則として、毎年12月16日から翌年12月15日まで 上記にかかわらず、各計算期間終了日に該当する日が休業日のとき、各計算期間終了日は、この該当日の翌営業日とし、その翌日より次の計算期間が開始されるものとします。ただし、最終計算期間の終了日はファンドの信託期間終了日とします。</p>
------	--

(5) 【その他】

ファンドの償還条件等	<p>委託会社は、以下の場合には、法令および信託約款に定める手続きにしたがい、受託会社と合意のうえ、ファンドを償還させることができます。(任意償還) ・各ファンドについて、受益権の口数が10億口を下回ることとなった場合 ・信託期間中において、ファンドを償還させることが受益者のため有利であると認めるとき、またはやむを得ない事情が発生したとき このほか、監督官庁よりファンドの償還の命令を受けたとき、委託会社の登録取消・解散・業務廃止のときは、原則として、ファンドを償還させます。 委託会社は、ファンドを償還しようとするときは、あらかじめその旨を監督官庁に届け出ます。</p>
信託約款の変更	<p>委託会社は、受益者の利益のため必要と認めるとき、またはやむを得ない事情が発生したときは、法令および信託約款に定める手続きにしたがい、受託会社と合意のうえ、信託約款を変更することができます。委託会社は、信託約款を変更しようとするときは、あらかじめその旨を監督官庁に届け出ます。 委託会社は、監督官庁の命令に基づいて信託約款を変更しようとするときは、上記の手続きにしたがいます。</p>
ファンドの償還等に関する開示方法	<p>委託会社は、ファンドの任意償還または信託約款の変更のうち重大な内容の変更を行おうとする場合、あらかじめその旨およびその内容を公告し、かつ、原則としてこれらの事項を記載した書面を受益者に交付します(ただし、この信託約款に係るすべての受益者に対して書面を交付したときは、原則として、公告を行いません。)。この公告および書面には、原則として、受益者で異議のあるものは一定の期間内に委託会社に対して異議を述べるべき旨を付記します。</p>

異議申立ておよび反対者の買取請求権	受益者は、委託会社がファンドの任意償還または信託約款について重大な内容の変更を行おうとする場合、原則として、一定の期間(1ヵ月以上)内に委託会社に対して異議を述べることができます。異議を述べた受益者は、受託会社に対し、自己に帰属する受益権を、信託財産をもって買い取るべき旨を請求することができます。なお、一定の期間内に異議を述べた受益者の受益権の口数が受益権の総口数の2分の1を超えるときは、ファンドの償還または信託約款の変更を行いません。その場合、償還しない旨または信託約款を変更しない旨およびその理由を公告し、かつ、原則として、これらの事項を記載した書面を受益者に交付します(ただし、この信託契約に係るすべての受益者に対して書面を交付したときは、原則として、公告を行いません。)
関係法人との契約の更改	委託会社と販売会社との間で締結された「募集・販売の取扱い等に関する契約」の期間は、契約締結日から1ヵ年とし、期間満了3ヵ月前までに相手方に対し、何らの意思表示のないときは、同一の条件で契約を更新するものとし、その後も同様とします。
運用報告書の作成	委託会社は、毎計算期間の末日および償還時に、運用経過、信託財産の内容および有価証券の売買状況などを記載した運用報告書を作成し、原則として受益者に交付します。なお、信託約款の内容に委託会社が重要と判断した変更等があった場合は、その内容を運用報告書に記載します。
委託会社の事業の譲渡および承継に伴う取扱い	委託会社は、事業の全部または一部を譲渡することがあり、これに伴い、この信託契約に関する事業を譲渡することがあります。また、委託会社は、分割により事業の全部または一部を承継させることがあり、これに伴い、この信託契約に関する事業を承継させることがあります。
受託会社の辞任および解任に伴う取扱い	受託会社は、委託会社の承諾を受けてその任務を辞任することができます。受託会社はその任務に背いた場合、その他重要な事由が生じたときは、委託会社または受益者は、裁判所に受託会社の解任を請求することができます。受託会社が辞任した場合、または裁判所が受託会社を解任した場合、委託会社は、信託約款の規定にしたがい、新受託会社を選任します。委託会社が新受託会社を選任できないときは、委託会社はファンドを償還させます。
信託事務処理の再信託	受託会社は、ファンドの信託事務の処理の一部について日本マスタートラスト信託銀行株式会社と再信託契約を締結し、これを委託します。日本マスタートラスト信託銀行株式会社は、再信託に係る契約書類に基づいて所定の事務を行います。
公告	委託会社が受益者に対してする公告は、日本経済新聞に掲載します。

4【受益者の権利等】

受益者の権利の主な内容は以下の通りです。

収益分配金に対する請求権	受益者は、委託会社の決定した収益分配金を持分に応じて請求する権利を有します。 「分配金受取りコース(一般コース)」 ・収益分配金は、原則として決算日から起算して5営業日までに支払いを開始します。 ・収益分配金の支払いは、販売会社の営業所等において行います。 ・受益者が、収益分配金について支払開始日から5年間その支払いを請求しないときは、その権利を失います。 「分配金再投資コース(累積投資コース)」 ・収益分配金は、課税後、原則として毎計算期間の終了日(決算日)の翌営業日に、累積投資契約に基づいて再投資されます。再投資により増加した受益権は、振替口座簿に記載または記録されます。詳しくは販売会社にご確認ください。
償還金に対する請求権	受益者は、持分に応じて償還金を請求する権利を有します。 ・償還金は、原則として償還日(休業日の場合は翌営業日)から起算して5営業日までに支払いを開始します。 ・償還金の支払いは、販売会社の営業所等において行います。 ・受益者が、信託終了による償還金について支払開始日から10年間その支払いを請求しないときは、その権利を失います。

換金(解約) 請求権	受益者は、自己に帰属する受益権につき、解約を請求する権利を有します。 ・解約代金の支払いは、販売会社の営業所等において行います。 (「2 換金(解約)手続等」をご参照ください。)
---------------	---

第3【ファンドの経理状況】

- 1 当ファンドの財務諸表は、「財務諸表等の用語、様式及び作成方法に関する規則」(昭和38年大蔵省令第59号)ならびに同規則第2条の2の規定により、「投資信託財産の計算に関する規則」(平成12年総理府令第133号)に基づいて作成しております。
なお、財務諸表に記載している金額は、円単位で表示しております。
- 2 当ファンドは、金融商品取引法第193条の2第1項の規定に基づき、第11期計算期間(平成21年12月16日から平成22年12月15日まで)および第12期計算期間(平成22年12月16日から平成23年12月15日まで)の財務諸表について、あらた監査法人により監査を受けております。

1【財務諸表】

【三菱UFJライフプラン 25】

(1)【貸借対照表】

(単位：円)

	第11期 [平成22年12月15日現在]	第12期 [平成23年12月15日現在]
資産の部		
流動資産		
コール・ローン	24,124,347	25,960,482
親投資信託受益証券	429,226,909	464,085,894
未収入金	253,627	490,542
未収利息	60	59
流動資産合計	453,604,943	490,536,977
資産合計	453,604,943	490,536,977
負債の部		
流動負債		
未払受託者報酬	187,369	199,385
未払委託者報酬	1,920,546	2,043,663
その他未払費用	8,375	8,915
流動負債合計	2,116,290	2,251,963
負債合計	2,116,290	2,251,963
純資産の部		
元本等		
元本	¹ 455,757,440	¹ 510,828,937
剰余金		
期末剰余金又は期末欠損金()	² 4,268,787	² 22,543,923
(分配準備積立金)	29,820,880	31,439,794
元本等合計	451,488,653	488,285,014
純資産合計	451,488,653	488,285,014
負債純資産合計	453,604,943	490,536,977

(2) 【損益及び剰余金計算書】

(単位 : 円)

	第 11 期 自 平成21年12月16日 至 平成22年12月15日	第 12 期 自 平成22年12月16日 至 平成23年12月15日
営業収益		
受取利息	21,420	18,588
有価証券売買等損益	9,167,639	11,630,536
営業収益合計	9,189,059	11,611,948
営業費用		
受託者報酬	374,051	391,691
委託者報酬	3,833,942	4,014,755
その他費用	16,717	17,511
営業費用合計	4,224,710	4,423,957
営業利益	4,964,349	16,035,905
経常利益	4,964,349	16,035,905
当期純利益	4,964,349	16,035,905
一部解約に伴う当期純利益金額の分配額	104,306	110,599
期首剰余金又は期首欠損金 ()	9,147,749	4,268,787
剰余金増加額又は欠損金減少額	972,000	421,276
当期一部解約に伴う剰余金増加額又は欠損金減少額	972,000	421,276
剰余金減少額又は欠損金増加額	953,081	2,771,106
当期追加信託に伴う剰余金減少額又は欠損金増加額	953,081	2,771,106
分配金	1 -	1 -
期末剰余金又は期末欠損金 ()	4,268,787	22,543,923

(3) 【注記表】

(重要な会計方針に係る事項に関する注記)

区分	第 11 期 (自平成21年12月16日 至平成22年12月15日)	第 12 期 (自平成22年12月16日 至平成23年12月15日)
1 有価証券の評価基準及び評価方法	<p>(1) 親投資信託受益証券 移動平均法に基づき、時価で評価しております。時価評価にあたっては、親投資信託受益証券の基準価額で評価しております。</p> <p>(2) 親投資信託受益証券以外の有価証券 個別法に基づき、以下の通り原則として時価で評価しております。</p> <p>金融商品取引所等に上場されている有価証券 金融商品取引所等に上場されている有価証券は、原則として金融商品取引所等における最終相場で評価しております。</p> <p>金融商品取引所等に上場されていない有価証券 当該有価証券については、原則として、日本証券業協会発表の店頭売買参考統計値（平均値）等、および金融商品取引業者、銀行等の提示する価額（ただし、売気配相場は使用しない）または価格提供会社の提供する価額のいずれかから入手した価額で評価しております。</p> <p>時価が入手できなかった有価証券 適正な評価額を入手できなかった場合または入手した評価額が時価と認定できない事由が認められた場合は、委託会社が忠実義務に基づいて合理的事由をもって時価と認めた価額もしくは受託者と協議のうえ両者が合理的事由をもって時価と認めた価額で評価しております。</p>	<p>(1) 親投資信託受益証券 同左</p> <p>(2) 親投資信託受益証券以外の有価証券 同左</p> <p>金融商品取引所等に上場されている有価証券 同左</p> <p>金融商品取引所等に上場されていない有価証券 同左</p> <p>時価が入手できなかった有価証券 同左</p>

(貸借対照表に関する注記)

	第 11 期 [平成22年12月15日現在]	第 12 期 [平成23年12月15日現在]
1 期首元本額	441,000,605円	455,757,440円
期中追加設定元本額	63,013,092円	98,041,622円
期中一部解約元本額	48,256,257円	42,970,125円
2 元本の欠損 純資産額が元本総額を下回っており、その差額であります。	4,268,787円	22,543,923円
3 受益権の総数	455,757,440口	510,828,937口
4 1口当たり純資産額 (1万口当たり純資産額)	0.9906円 (9,906円)	0.9559円 (9,559円)

(損益及び剰余金計算書に関する注記)

第 11 期 (自平成21年12月16日 至 平成22年12月15日)

1 分配金の計算過程

費用控除後の配当等収益額	A	4,287,796円
費用控除後・繰越欠損金補填後の有価証券売買等損益額	B	
収益調整金額	C	42,479,187円
分配準備積立金額	D	25,533,084円
当ファンドの分配対象収益額	E=A+B+C+D	72,300,067円
当ファンドの期末残存口数	F	455,757,440口
1万口当たり収益分配対象額	G=E/F*10,000	1,586円
1万口当たり分配金額	H	
収益分配金金額	I=F*H/10,000	

第 12 期（自 平成22年12月16日 至 平成23年12月15日）

1 分配金の計算過程

費用控除後の配当等収益額	A	4,223,905円
費用控除後・繰越欠損金補填後の有価証券売買等損益額	B	
収益調整金額	C	53,948,006円
分配準備積立金額	D	27,215,889円
当ファンドの分配対象収益額	E=A+B+C+D	85,387,800円
当ファンドの期末残存口数	F	510,828,937口
1万口当たり収益分配対象額	G=E/F*10,000	1,671円
1万口当たり分配金額	H	
収益分配金金額	I=F*H/10,000	

(金融商品に関する注記)

1 金融商品の状況に関する事項

区分	第 11 期 (自 平成21年12月16日 至 平成22年12月15日)	第 12 期 (自 平成22年12月16日 至 平成23年12月15日)
1 金融商品に対する取組方針	当ファンドは、「投資信託及び投資法人に関する法律」(昭和26年法律第198号)第2条第4項に定める証券投資信託であり、有価証券等の金融商品への投資を信託約款に定める「運用の基本方針」に基づき行っております。	同 左
2 金融商品の内容及び当該金融商品に係るリスク	当ファンドは、親投資信託受益証券を実質的な主要投資対象としております。投資する親投資信託受益証券の詳細は「(4) 附属明細表」に記載しております。親投資信託受益証券は、価格変動リスク、為替変動リスク等の市場リスク、信用リスクおよび流動性リスクに晒されております。 (1) 親投資信託受益証券は、運用の効率化を図るために、債券先物取引を利用しております。当該デリバティブ取引は、債券価格の変動による価格変動リスクを有しております。 (2) 親投資信託受益証券は、外貨の決済のために為替予約取引を利用してしております。当該デリバティブ取引は、ごく短期間で実際に外貨の受渡を伴うことから、為替相場の変動によるリスクは限定的であります。	同 左
3 金融商品に係るリスク管理体制	また、親投資信託受益証券に係るデリバティブ取引の時価等に関する事項についての契約額等は、あくまでもデリバティブ取引における名目的な契約額または計算上の想定元本であり、当該金額自体がデリバティブ取引のリスクの大きさを示すものではありません。 ファンドのコンセプトに応じて、適切にコントロールするため、委託会社では、運用部門において、ファンドに含まれる各種投資リスクを常時把握しつつ、ファンドのコンセプトに沿ったリスクの範囲で運用を行っております。 また、運用部門から独立した管理担当部署によりリスク運営状況のモニタリング等のリスク管理を行っており、この結果は運用管理委員会等を通じて運用部門にフィードバックされます。	同 左

2 金融商品の時価等に関する事項

区分	第 11 期 [平成22年12月15日現在]	第 12 期 [平成23年12月15日現在]
1 貸借対照表計上額、時価及びその差額	時価で計上しているためその差額はありません。	同 左
2 時価の算定方法	(1) 有価証券 売買目的有価証券 (重要な会計方針に係る事項に関する注記)に記載しております。 (2) デリバティブ取引 該当事項はありません。 (3) 上記以外の金融商品 上記以外の金融商品(コールローン等)は、短期間で決済され、時価は帳簿価額と近似していることから、当該金融商品の帳簿価額を時価としております。	同 左

3 金融商品の時価等に関する事項についての補足説明	金融商品の時価には、市場価格に基づく価額のほか、市場価格がない場合には合理的に算定された価額が含まれております。当該価額の算定においては一定の前提条件等を採用しているため、異なる前提条件等によった場合、当該価額が異なることもあります。	同左
---------------------------	---	----

(有価証券関係に関する注記)

売買目的有価証券

種類	第11期 [平成22年12月15日現在]	第12期 [平成23年12月15日現在]
	当計算期間の損益に含まれた評価差額(円)	当計算期間の損益に含まれた評価差額(円)
親投資信託受益証券	10,219,755	7,961,310
合計	10,219,755	7,961,310

(デリバティブ取引等関係に関する注記)

取引の時価等に関する事項

該当事項はありません。

(関連当事者との取引に関する注記)

該当事項はありません。

(4)【附属明細表】

第1 有価証券明細表

(1) 株式

該当事項はありません。

(2) 株式以外の有価証券

(単位：円)

種類	銘柄	口数(口)	評価額	備考
親投資信託 受益証券	三菱UFJ 国内株式アクティブマザーファンド	148,558,766	72,273,839	
	三菱UFJ 国内債券アクティブマザーファンド	237,284,041	293,852,556	
	三菱UFJ 海外株式アクティブマザーファンド	60,346,700	38,996,037	
	三菱UFJ 海外債券アクティブマザーファンド	33,797,697	58,963,462	
	親投資信託受益証券 小計	479,987,204	464,085,894	
	合計	479,987,204	464,085,894	

第2 信用取引契約残高明細表

該当事項はありません。

第3 デリバティブ取引及び為替予約取引の契約額等及び時価の状況表

該当事項はありません。

【三菱UFJライフプラン 50】

(1)【貸借対照表】

(単位：円)

	第11期 [平成22年12月15日現在]	第12期 [平成23年12月15日現在]
資産の部		
流動資産		
コール・ローン	43,210,801	45,661,660
親投資信託受益証券	767,879,631	801,279,245
未収入金	690,415	1,086,895
未収利息	108	103
流動資産合計	811,780,955	848,027,903
資産合計	811,780,955	848,027,903
負債の部		
流動負債		
未払解約金	-	86,690
未払受託者報酬	324,672	349,534
未払委託者報酬	4,139,504	4,456,523
その他未払費用	14,550	15,672
流動負債合計	4,478,726	4,908,419
負債合計	4,478,726	4,908,419
純資産の部		
元本等		
元本	1 936,067,999	1 1,068,479,023
剰余金		
期末剰余金又は期末欠損金()	2 128,765,770	2 225,359,539
(分配準備積立金)	70,876,442	72,616,458
元本等合計	807,302,229	843,119,484
純資産合計	807,302,229	843,119,484
負債純資産合計	811,780,955	848,027,903

(2) 【損益及び剰余金計算書】

(単位：円)

	第11期 自平成21年12月16日 至平成22年12月15日	第12期 自平成22年12月16日 至平成23年12月15日
営業収益		
受取利息	37,300	32,897
有価証券売買等損益	22,705,870	61,896,135
営業収益合計	22,743,170	61,863,238
営業費用		
受託者報酬	651,335	694,201
委託者報酬	8,304,381	8,850,991
その他費用	29,191	31,120
営業費用合計	8,984,907	9,576,312
営業利益	13,758,263	71,439,550
経常利益	13,758,263	71,439,550
当期純利益	13,758,263	71,439,550
一部解約に伴う当期純利益金額の分配額	408,343	1,182,766
期首剰余金又は期首欠損金()	134,979,139	128,765,770
剰余金増加額又は欠損金減少額	13,190,569	11,541,876
当期一部解約に伴う剰余金増加額又は欠損金減少額	13,190,569	11,541,876
剰余金減少額又は欠損金増加額	21,143,806	37,878,861
当期追加信託に伴う剰余金減少額又は欠損金増加額	21,143,806	37,878,861
分配金	1	1
期末剰余金又は期末欠損金()	128,765,770	225,359,539

(3) 【注記表】

(重要な会計方針に係る事項に関する注記)

区分	第 11 期 (自平成21年12月16日 至平成22年12月15日)	第 12 期 (自平成22年12月16日 至平成23年12月15日)
1 有価証券の評価基準及び評価方法	<p>(1) 親投資信託受益証券 移動平均法に基づき、時価で評価しております。時価評価にあたっては、親投資信託受益証券の基準価額で評価しております。</p> <p>(2) 親投資信託受益証券以外の有価証券 個別法に基づき、以下の通り原則として時価で評価しております。</p> <p>金融商品取引所等に上場されている有価証券 金融商品取引所等に上場されている有価証券は、原則として金融商品取引所等における最終相場で評価しております。</p> <p>金融商品取引所等に上場されていない有価証券 当該有価証券については、原則として、日本証券業協会発表の店頭売買参考統計値（平均値）等、および金融商品取引業者、銀行等の提示する価額（ただし、売気配相場は使用しない）または価格提供会社の提供する価額のいずれかから入手した価額で評価しております。</p> <p>時価が入手できなかった有価証券 適正な評価額を入手できなかった場合または入手した評価額が時価と認定できない事由が認められた場合は、委託会社が忠実義務に基づいて合理的事由をもって時価と認めた価額もしくは受託者と協議のうえ両者が合理的事由をもって時価と認めた価額で評価しております。</p>	<p>(1) 親投資信託受益証券 同左</p> <p>(2) 親投資信託受益証券以外の有価証券 同左</p> <p>金融商品取引所等に上場されている有価証券 同左</p> <p>金融商品取引所等に上場されていない有価証券 同左</p> <p>時価が入手できなかった有価証券 同左</p>

(貸借対照表に関する注記)

	第 11 期 [平成22年12月15日現在]	第 12 期 [平成23年12月15日現在]
1 期首元本額	884,851,200円	936,067,999円
期中追加設定元本額	137,967,797円	215,513,831円
期中一部解約元本額	86,750,998円	83,102,807円
2 元本の欠損 純資産額が元本総額を下回っており、その差額であります。	128,765,770円	225,359,539円
3 受益権の総数	936,067,999口	1,068,479,023口
4 1口当たり純資産額 (1万口当たり純資産額)	0.8624円 (8,624円)	0.7891円 (7,891円)

(損益及び剰余金計算書に関する注記)

第 11 期 (自平成21年12月16日 至 平成22年12月15日)

1 分配金の計算過程

費用控除後の配当等収益額	A	9,040,368円
費用控除後・繰越欠損金補填後の有価証券売買等損益額	B	
収益調整金額	C	110,027,837円
分配準備積立金額	D	61,836,074円
当ファンドの分配対象収益額	E=A+B+C+D	180,904,279円
当ファンドの期末残存口数	F	936,067,999口
1万口当たり収益分配対象額	G=E/F*10,000	1,932円
1万口当たり分配金額	H	
収益分配金金額	I=F*H/10,000	

第12期（自平成22年12月16日至平成23年12月15日）

1 分配金の計算過程

費用控除後の配当等収益額	A	7,533,116円
費用控除後・繰越欠損金補填後の有価証券売買等損益額	B	
収益調整金額	C	141,685,202円
分配準備積立金額	D	65,083,342円
当ファンドの分配対象収益額	E=A+B+C+D	214,301,660円
当ファンドの期末残存口数	F	1,068,479,023口
1万口当たり収益分配対象額	G=E/F*10,000	2,005円
1万口当たり分配金額	H	
収益分配金金額	I=F*H/10,000	

(金融商品に関する注記)

1 金融商品の状況に関する事項

区分	第11期 (自平成21年12月16日 至平成22年12月15日)	第12期 (自平成22年12月16日 至平成23年12月15日)
1 金融商品に対する取組方針	当ファンドは、「投資信託及び投資法人に関する法律」(昭和26年法律第198号)第2条第4項に定める証券投資信託であり、有価証券等の金融商品への投資を信託約款に定める「運用の基本方針」に基づき行っております。	同左
2 金融商品の内容及び当該金融商品に係るリスク	当ファンドは、親投資信託受益証券を実質的な主要投資対象としております。投資する親投資信託受益証券の詳細は「(4)附属明細表」に記載しております。親投資信託受益証券は、価格変動リスク、為替変動リスク等の市場リスク、信用リスクおよび流動性リスクに晒されております。 (1) 親投資信託受益証券は、運用の効率化を図るために、債券先物取引を利用しております。当該デリバティブ取引は、債券価格の変動による価格変動リスクを有しております。 (2) 親投資信託受益証券は、外貨の決済のために為替予約取引を利用してしております。当該デリバティブ取引は、ごく短期間で実際に外貨の受渡を伴うことから、為替相場の変動によるリスクは限定的であります。	同左
3 金融商品に係るリスク管理体制	また、親投資信託受益証券に係るデリバティブ取引の時価等に関する事項についての契約額等は、あくまでもデリバティブ取引における名目的な契約額または計算上の想定元本であり、当該金額自体がデリバティブ取引のリスクの大きさを示すものではありません。 ファンドのコンセプトに応じて、適切にコントロールするため、委託会社では、運用部門において、ファンドに含まれる各種投資リスクを常時把握しつつ、ファンドのコンセプトに沿ったリスクの範囲で運用を行っております。 また、運用部門から独立した管理担当部署によりリスク運営状況のモニタリング等のリスク管理を行っており、この結果は運用管理委員会等を通じて運用部門にフィードバックされます。	同左

2 金融商品の時価等に関する事項

区分	第11期 [平成22年12月15日現在]	第12期 [平成23年12月15日現在]
1 貸借対照表計上額、時価及びその差額	時価で計上しているためその差額はありません。	同左
2 時価の算定方法	(1) 有価証券 売買目的有価証券 (重要な会計方針に係る事項に関する注記)に記載しております。 (2) デリバティブ取引 該当事項はありません。 (3) 上記以外の金融商品 上記以外の金融商品(コールローン等)は、短期間で決済され、時価は帳簿価額と近似していることから、当該金融商品の帳簿価額を時価としております。	同左

3 金融商品の時価等に関する事項についての補足説明	金融商品の時価には、市場価格に基づく価額のほか、市場価格がない場合には合理的に算定された価額が含まれております。当該価額の算定においては一定の前提条件等を採用しているため、異なる前提条件等によった場合、当該価額が異なることもあります。	同左
---------------------------	---	----

(有価証券関係に関する注記)

売買目的有価証券

種類	第11期 [平成22年12月15日現在]	第12期 [平成23年12月15日現在]
	当計算期間の損益に含まれた評価差額(円)	
親投資信託受益証券	25,424,702	51,817,105
合計	25,424,702	51,817,105

(デリバティブ取引等関係に関する注記)

取引の時価等に関する事項

該当事項はありません。

(関連当事者との取引に関する注記)

該当事項はありません。

(4)【附属明細表】

第1 有価証券明細表

(1) 株式

該当事項はありません。

(2) 株式以外の有価証券

(単位：円)

種類	銘柄	口数(口)	評価額	備考
親投資信託 受益証券	三菱UFJ 国内株式アクティブマザーファンド	514,613,734	250,359,581	
	三菱UFJ 国内債券アクティブマザーファンド	239,830,477	297,006,062	
	三菱UFJ 海外株式アクティブマザーファンド	234,838,450	151,752,606	
	三菱UFJ 海外債券アクティブマザーファンド	58,558,407	102,160,996	
	親投資信託受益証券 小計	1,047,841,068	801,279,245	
	合計	1,047,841,068	801,279,245	

第2 信用取引契約残高明細表

該当事項はありません。

第3 デリバティブ取引及び為替予約取引の契約額等及び時価の状況表

該当事項はありません。

【三菱UFJライフプラン75】

(1)【貸借対照表】

(単位:円)

	第11期 [平成22年12月15日現在]	第12期 [平成23年12月15日現在]
資産の部		
流動資産		
コール・ローン	30,026,472	30,620,359
親投資信託受益証券	537,041,474	522,682,318
未収入金	592,211	660,465
未収利息	75	69
流動資産合計	567,660,232	553,963,211
資産合計	567,660,232	553,963,211
負債の部		
流動負債		
未払解約金	-	37,909
未払受託者報酬	221,666	234,466
未払委託者報酬	3,380,348	3,575,555
その他未払費用	9,908	10,485
流動負債合計	3,611,922	3,858,415
負債合計	3,611,922	3,858,415
純資産の部		
元本等		
元本	¹ 779,141,088	¹ 875,256,188
剰余金		
期末剰余金又は期末欠損金()	² 215,092,778	² 325,151,392
(分配準備積立金)	51,444,201	50,819,916
元本等合計	564,048,310	550,104,796
純資産合計	564,048,310	550,104,796
負債純資産合計	567,660,232	553,963,211

(2) 【損益及び剰余金計算書】

(単位:円)

	第11期 自平成21年12月16日 至平成22年12月15日	第12期 自平成22年12月16日 至平成23年12月15日
営業収益		
受取利息	26,302	22,956
有価証券売買等損益	20,878,122	69,674,275
営業収益合計	20,904,424	69,651,319
営業費用		
受託者報酬	449,297	476,391
委託者報酬	6,851,676	7,264,792
その他費用	20,093	21,317
営業費用合計	7,321,066	7,762,500
営業利益	13,583,358	77,413,819
経常利益	13,583,358	77,413,819
当期純利益	13,583,358	77,413,819
一部解約に伴う当期純利益金額の分配額	383,985	2,710,954
期首剰余金又は期首欠損金()	214,074,495	215,092,778
剰余金増加額又は欠損金減少額	24,414,243	24,549,902
当期一部解約に伴う剰余金増加額又は欠損金減少額	24,414,243	24,549,902
剰余金減少額又は欠損金増加額	39,399,869	59,905,651
当期追加信託に伴う剰余金減少額又は欠損金増加額	39,399,869	59,905,651
分配金	1	1
期末剰余金又は期末欠損金()	215,092,778	325,151,392

(3) 【注記表】

(重要な会計方針に係る事項に関する注記)

区分	第 11 期 (自平成21年12月16日 至平成22年12月15日)	第 12 期 (自平成22年12月16日 至平成23年12月15日)
1 有価証券の評価基準及び評価方法	<p>(1) 親投資信託受益証券 移動平均法に基づき、時価で評価しております。時価評価にあたっては、親投資信託受益証券の基準価額で評価しております。</p> <p>(2) 親投資信託受益証券以外の有価証券 個別法に基づき、以下の通り原則として時価で評価しております。</p> <p>金融商品取引所等に上場されている有価証券 金融商品取引所等に上場されている有価証券は、原則として金融商品取引所等における最終相場で評価しております。</p> <p>金融商品取引所等に上場されていない有価証券 当該有価証券については、原則として、日本証券業協会発表の店頭売買参考統計値（平均値）等、および金融商品取引業者、銀行等の提示する価額（ただし、売気配相場は使用しない）または価格提供会社の提供する価額のいずれかから入手した価額で評価しております。</p> <p>時価が入手できなかった有価証券 適正な評価額を入手できなかった場合または入手した評価額が時価と認定できない事由が認められた場合は、委託会社が忠実義務に基づいて合理的事由をもって時価と認めた価額もしくは受託者と協議のうえ両者が合理的事由をもって時価と認めた価額で評価しております。</p>	<p>(1) 親投資信託受益証券 同左</p> <p>(2) 親投資信託受益証券以外の有価証券 同左</p> <p>金融商品取引所等に上場されている有価証券 同左</p> <p>金融商品取引所等に上場されていない有価証券 同左</p> <p>時価が入手できなかった有価証券 同左</p>

(貸借対照表に関する注記)

	第 11 期 [平成22年12月15日現在]	第 12 期 [平成23年12月15日現在]
1 期首元本額	728,158,392円	779,141,088円
期中追加設定元本額	134,295,314円	184,221,673円
期中一部解約元本額	83,312,618円	88,106,573円
2 元本の欠損 純資産額が元本総額を下回っており、その差額であります。	215,092,778円	325,151,392円
3 受益権の総数	779,141,088口	875,256,188口
4 1口当たり純資産額 (1万口当たり純資産額)	0.7239円 (7,239円)	0.6285円 (6,285円)

(損益及び剰余金計算書に関する注記)

第 11 期 (自平成21年12月16日 至 平成22年12月15日)

1 分配金の計算過程

費用控除後の配当等収益額	A	6,675,659円
費用控除後・繰越欠損金補填後の有価証券売買等損益額	B	
収益調整金額	C	93,021,281円
分配準備積立金額	D	44,768,542円
当ファンドの分配対象収益額	E=A+B+C+D	144,465,482円
当ファンドの期末残存口数	F	779,141,088口
1万口当たり収益分配対象額	G=E/F*10,000	1,854円
1万口当たり分配金額	H	
収益分配金金額	I=F*H/10,000	

第12期（自平成22年12月16日至平成23年12月15日）

1 分配金の計算過程

費用控除後の配当等収益額	A	4,613,819円
費用控除後・繰越欠損金補填後の有価証券売買等損益額	B	
収益調整金額	C	116,301,939円
分配準備積立金額	D	46,206,097円
当ファンドの分配対象収益額	E=A+B+C+D	167,121,855円
当ファンドの期末残存口数	F	875,256,188口
1万口当たり収益分配対象額	G=E/F*10,000	1,909円
1万口当たり分配金額	H	
収益分配金金額	I=F*H/10,000	

(金融商品に関する注記)

1 金融商品の状況に関する事項

区分	第11期 (自平成21年12月16日 至平成22年12月15日)	第12期 (自平成22年12月16日 至平成23年12月15日)
1 金融商品に対する取組方針	当ファンドは、「投資信託及び投資法人に関する法律」(昭和26年法律第198号)第2条第4項に定める証券投資信託であり、有価証券等の金融商品への投資を信託約款に定める「運用の基本方針」に基づき行っております。	同左
2 金融商品の内容及び当該金融商品に係るリスク	当ファンドは、親投資信託受益証券を実質的な主要投資対象としております。投資する親投資信託受益証券の詳細は「(4)附属明細表」に記載しております。親投資信託受益証券は、価格変動リスク、為替変動リスク等の市場リスク、信用リスクおよび流動性リスクに晒されております。 (1)親投資信託受益証券は、運用の効率化を図るために、債券先物取引を利用しております。当該デリバティブ取引は、債券価格の変動による価格変動リスクを有しております。 (2)親投資信託受益証券は、外貨の決済のために為替予約取引を利用してしております。当該デリバティブ取引は、ごく短期間で実際に外貨の受渡を伴うことから、為替相場の変動によるリスクは限定的であります。	同左
3 金融商品に係るリスク管理体制	また、親投資信託受益証券に係るデリバティブ取引の時価等に関する事項についての契約額等は、あくまでもデリバティブ取引における名目的な契約額または計算上の想定元本であり、当該金額自体がデリバティブ取引のリスクの大きさを示すものではありません。 ファンドのコンセプトに応じて、適切にコントロールするため、委託会社では、運用部門において、ファンドに含まれる各種投資リスクを常時把握しつつ、ファンドのコンセプトに沿ったリスクの範囲で運用を行っております。 また、運用部門から独立した管理担当部署によりリスク運営状況のモニタリング等のリスク管理を行っており、この結果は運用管理委員会等を通じて運用部門にフィードバックされます。	同左

2 金融商品の時価等に関する事項

区分	第11期 [平成22年12月15日現在]	第12期 [平成23年12月15日現在]
1 貸借対照表計上額、時価及びその差額	時価で計上しているためその差額はありません。	同左
2 時価の算定方法	(1)有価証券 売買目的有価証券 (重要な会計方針に係る事項に関する注記)に記載しております。 (2)デリバティブ取引 該当事項はありません。 (3)上記以外の金融商品 上記以外の金融商品(コールローン等)は、短期間で決済され、時価は帳簿価額と近似していることから、当該金融商品の帳簿価額を時価としております。	同左

3 金融商品の時価等に関する事項についての補足説明	金融商品の時価には、市場価格に基づく価額のほか、市場価格がない場合には合理的に算定された価額が含まれております。当該価額の算定においては一定の前提条件等を採用しているため、異なる前提条件等によった場合、当該価額が異なることもあります。	同左
---------------------------	---	----

（有価証券関係に関する注記）

売買目的有価証券

種 類	第 11 期 [平成22年12月15日現在]	第 12 期 [平成23年12月15日現在]
	当計算期間の損益に含まれた評価差額(円)	当計算期間の損益に含まれた評価差額(円)
親投資信託受益証券	24,342,758	59,069,139
合計	24,342,758	59,069,139

（デリバティブ取引等関係に関する注記）

取引の時価等に関する事項

該当事項はありません。

（関連当事者との取引に関する注記）

該当事項はありません。

（４）【附属明細表】

第 1 有価証券明細表

（１）株式

該当事項はありません。

（２）株式以外の有価証券

（単位：円）

種 類	銘 柄	口数（口）	評 価 額	備 考
親投資信託 受益証券	三菱UFJ 国内株式アクティブマザーファンド	505,256,097	245,807,091	
	三菱UFJ 国内債券アクティブマザーファンド	67,305,996	83,351,745	
	三菱UFJ 海外株式アクティブマザーファンド	239,011,301	154,449,102	
	三菱UFJ 海外債券アクティブマザーファンド	22,397,329	39,074,380	
	親投資信託受益証券 小計	833,970,723	522,682,318	
	合計	833,970,723	522,682,318	

第 2 信用取引契約残高明細表

該当事項はありません。

第 3 デリバティブ取引及び為替予約取引の契約額等及び時価の状況表

該当事項はありません。

< 参考 >

当ファンドは「三菱UFJ 国内株式アクティブマザーファンド」、「三菱UFJ 国内債券アクティブマザーファンド」、「三菱UFJ 海外株式アクティブマザーファンド」および「三菱UFJ 海外債券アクティブマザーファンド」受益証券を主要投資対象としており、貸借対照表の資産の部に計上された「親投資信託受益証券」は、これら親投資信託の受益証券です。

なお、これら親投資信託の状況は次の通りです。

[次へ](#)

「三菱UFJ 国内株式アクティブマザーファンド」の状況
 なお、以下に記載した情報は、監査の対象外であります。

(1) 貸借対照表

	[平成22年12月15日現在]	[平成23年12月15日現在]
	金額(円)	金額(円)
資産の部		
流動資産		
コール・ローン	256,152,329	339,823,224
株式	21,807,791,700	17,899,455,800
未収入金	402,061,953	78,341,420
未収配当金		3,113,000
未収利息	644	773
流動資産合計	22,466,006,626	18,320,734,217
資産合計	22,466,006,626	18,320,734,217
負債の部		
流動負債		
未払金	356,761,167	106,378,188
未払解約金	40,101,489	11,395,134
流動負債合計	396,862,656	117,773,322
負債合計	396,862,656	117,773,322
純資産の部		
元本等		
元本	1 37,662,339,638	37,416,481,050
剰余金		
剰余金又は欠損金()	2 15,593,195,668	19,213,520,155
元本等合計	22,069,143,970	18,202,960,895
純資産合計	22,069,143,970	18,202,960,895
負債純資産合計	22,466,006,626	18,320,734,217

(注) 親投資信託の計算期間は、原則として、毎年2月16日から翌年2月15日までであります。

(2) 注記表

(重要な会計方針に係る事項に関する注記)

区分	(自平成21年12月16日 至平成22年12月15日)	(自平成22年12月16日 至平成23年12月15日)
1 有価証券の評価基準及び評価方法	<p>株式は移動平均法、株式以外の有価証券は個別法に基づき、以下の通り原則として時価で評価しております。</p> <p>(1) 金融商品取引所等に上場されている有価証券 金融商品取引所等に上場されている有価証券は、原則として金融商品取引所等における最終相場で評価しております。</p> <p>(2) 金融商品取引所等に上場されていない有価証券 当該有価証券については、原則として、日本証券業協会発表の店頭売買参考統計値（平均値）等、および金融商品取引業者、銀行等の提示する価額（ただし、売気配相場は使用しない）または価格提供会社の提供する価額のいずれかから入手した価額で評価しております。</p> <p>(3) 時価が入手できなかった有価証券 適正な評価額を入手できなかった場合または入手した評価額が時価と認定できない事由が認められた場合は、委託会社が忠実義務に基づいて合理的事由をもって時価と認めた価額もしくは受託者と協議のうえ両者が合理的事由をもって時価と認めた価額で評価しております。</p>	<p>同左</p> <p>(1) 金融商品取引所等に上場されている有価証券 同左</p> <p>(2) 金融商品取引所等に上場されていない有価証券 同左</p> <p>(3) 時価が入手できなかった有価証券 同左</p>

(貸借対照表に関する注記)

	[平成22年12月15日現在]	[平成23年12月15日現在]
1 期首	平成21年12月16日	平成22年12月16日
期首元本額	43,826,373,116円	37,662,339,638円
期首からの追加設定元本額	6,275,634,350円	8,929,346,084円
期首からの一部解約元本額	12,439,667,828円	9,175,204,672円
元本の内訳*		
三菱UFJ 日本株式オープン	3,039,463,036円	2,874,403,982円
三菱UFJ 日本バランスオープン 株式20型	1,470,213,978円	1,429,551,248円
三菱UFJ 日本バランスオープン 株式40型	2,965,899,575円	2,913,449,830円
三菱UFJ ライフプラン 25	120,118,093円	148,558,766円
三菱UFJ ライフプラン 50	423,628,900円	514,613,734円
三菱UFJ ライフプラン 75	438,325,350円	505,256,097円
三菱UFJ グローバルバランスオープン 株式20型	305,805,551円	298,059,440円
三菱UFJ グローバルバランスオープン 株式40型	267,230,797円	253,678,613円
三菱UFJ 日本株式オープンVA (適格機関投資家限定)	3,636,395,854円	3,420,516,546円
三菱UFJ ライフプラン 50VA (適格機関投資家限定)	4,111,758,626円	4,119,709,867円
三菱UFJ 世界バランスファンド 25VA (適格機関投資家限定)	15,500,170,712円	15,550,582,088円
三菱UFJ 世界バランスファンド 50VA (適格機関投資家限定)	5,383,329,166円	5,388,100,839円
(合計)	37,662,339,638円	37,416,481,050円
2 元本の欠損 純資産額が元本総額を下回っており、その差額であります。	15,593,195,668円	19,213,520,155円
3 受益権の総数	37,662,339,638口	37,416,481,050口
4 1口当たり純資産額 (1万口当たり純資産額)	0.5860円 (5,860円)	0.4865円 (4,865円)

* 当該親投資信託受益証券を投資対象とする証券投資信託ごとの元本額

(金融商品に関する注記)

1 金融商品の状況に関する事項

区分	(自平成21年12月16日 至平成22年12月15日)	(自平成22年12月16日 至平成23年12月15日)
1 金融商品に対する取組方針	当ファンドは、「投資信託及び投資法人に関する法律」(昭和26年法律第198号)第2条第4項に定める証券投資信託であり、有価証券等の金融商品への投資を信託約款に定める「運用の基本方針」に基づき行っております。	同左
2 金融商品の内容及び当該金融商品に係るリスク	当ファンドは、株式を実質的な主要投資対象としております。株式の投資に係る価格変動リスク等の市場リスク、信用リスクおよび流動性リスクに晒されております。	同左
3 金融商品に係るリスク管理体制	当ファンドに投資する証券投資信託の注記表(金融商品に関する注記)に記載しております。	同左

2 金融商品の時価等に関する事項

区分	[平成22年12月15日現在]	[平成23年12月15日現在]
1 貸借対照表計上額、時価及びその差額	時価で計上しているためその差額はありません。	同左
2 時価の算定方法	(1) 有価証券 売買目的有価証券 (重要な会計方針に係る事項に関する注記)に記載しております。 (2) デリバティブ取引 該当事項はありません。 (3) 上記以外の金融商品 上記以外の金融商品(コールローン等)は、短期間で決済され、時価は帳簿価額と近似していることから、当該金融商品の帳簿価額を時価としております。	同左 同左 同左
3 金融商品の時価等に関する事項についての補足説明	当ファンドに投資する証券投資信託の注記表(金融商品に関する注記)に記載しております。	同左

(有価証券関係に関する注記)
売買目的有価証券

種類	[平成22年12月15日現在]	[平成23年12月15日現在]
	当期間の損益に含まれた評価差額(円)	当期間の損益に含まれた評価差額(円)
株式	913,302,417	4,419,620,455
合計	913,302,417	4,419,620,455

(注) 当期間の損益に含まれた評価差額は、当該親投資信託の期首日から開示対象ファンドの期末日までの期間に対応する金額であります。

(デリバティブ取引等関係に関する注記)
取引の時価等に関する事項
該当事項はありません。

(関連当事者との取引に関する注記)
該当事項はありません。

(3) 附属明細表

第1 有価証券明細表

(1) 株式

(単位:円)

コード	銘柄名	株式数	評価額		備考
			単価	金額	
1808	長谷工コーポレーション	1,899,000	51	96,849,000	
1963	日揮	68,000	1,848	125,664,000	
2875	東洋水産	47,000	1,852	87,044,000	
2914	日本たばこ産業	571	357,500	204,132,500	
4004	昭和電工	529,000	156	82,524,000	
4005	住友化学	935,000	288	269,280,000	
4044	セントラル硝子	212,000	352	74,624,000	
4061	電気化学工業	256,000	290	74,240,000	
4114	日本触媒	145,000	818	118,610,000	
4118	カネカ	221,000	407	89,947,000	
4182	三菱瓦斯化学	168,000	448	75,264,000	
4183	三井化学	366,000	242	88,572,000	
4202	ダイセル	426,000	440	187,440,000	
4217	日立化成工業	128,000	1,375	176,000,000	
4927	ポーラ・オルビスホールディングス	46,500	1,943	90,349,500	
6988	日東電工	33,300	2,905	96,736,500	
8113	ユニ・チャーム	24,300	3,630	88,209,000	
4503	アステラス製薬	73,000	3,040	221,920,000	
4578	大塚ホールディングス	39,200	2,145	84,084,000	
5019	出光興産	13,800	8,210	113,298,000	
5214	日本電気硝子	190,000	761	144,590,000	
5233	太平洋セメント	371,000	147	54,537,000	
5393	ニチアス	225,000	419	94,275,000	
5401	新日本製鐵	841,000	191	160,631,000	
5444	大和工業	87,300	2,061	179,925,300	
5471	大同特殊鋼	186,000	471	87,606,000	
5486	日立金属	411,000	822	337,842,000	
5713	住友金属鉱山	67,000	985	65,995,000	
5714	DOWAホールディングス	200,000	481	96,200,000	
5726	大阪チタニウムテクノロジーズ	18,600	3,400	63,240,000	
5801	古河電気工業	465,000	178	82,770,000	
6268	ナブテスコ	62,700	1,451	90,977,700	
6273	S M C	17,200	12,060	207,432,000	
6301	小松製作所	139,400	1,855	258,587,000	
6361	荏原製作所	335,000	272	91,120,000	
6474	不二越	408,000	332	135,456,000	
6481	T H K	59,000	1,455	85,845,000	
6498	キッツ	266,500	318	84,747,000	
7011	三菱重工業	280,000	323	90,440,000	
7013	I H I	522,000	181	94,482,000	
6448	ブラザー工業	92,900	955	88,719,500	
6501	日立製作所	1,006,000	410	412,460,000	
6502	東芝	613,000	328	201,064,000	
6503	三菱電機	255,000	718	183,090,000	
6594	日本電産	40,000	6,610	264,400,000	
6645	オムロン	55,200	1,620	89,424,000	
6702	富士通	634,000	413	261,842,000	

6752	パナソニック	177,800	674	119,837,200	
6762	T D K	28,500	3,335	95,047,500	
6770	アルプス電気	134,000	534	71,556,000	
6954	ファナック	29,700	12,070	358,479,000	
6971	京セラ	29,000	6,310	182,990,000	
6981	村田製作所	43,700	4,025	175,892,500	
7751	キヤノン	141,800	3,395	481,411,000	
8035	東京エレクトロン	28,500	3,925	111,862,500	
5949	ユニプレス	78,100	2,055	160,495,500	
6902	デンソー	144,800	2,083	301,618,400	
6995	東海理化電機製作所	99,400	1,116	110,930,400	
7201	日産自動車	546,400	670	366,088,000	
7202	いすゞ自動車	980,000	340	333,200,000	
7203	トヨタ自動車	250,200	2,546	637,009,200	
7242	カヤバ工業	236,000	347	81,892,000	
7267	本田技研工業	96,400	2,290	220,756,000	
7278	エクセディ	43,400	2,166	94,004,400	
7731	ニコン	54,100	1,671	90,401,100	
7741	H O Y A	100,600	1,647	165,688,200	
7832	バンダイナムコホールディングス	87,000	1,084	94,308,000	
7911	凸版印刷	218,000	569	124,042,000	
9062	日本通運	379,000	291	110,289,000	
9065	山九	453,000	288	130,464,000	
9204	スカイマーク	194,400	982	190,900,800	
7518	ネットワンシステムズ	753	188,900	142,241,700	
9404	日本テレビ放送網	8,500	11,300	96,050,000	
9432	日本電信電話	88,100	3,930	346,233,000	
9433	K D D I	347	489,000	169,683,000	
9984	ソフトバンク	109,100	2,351	256,494,100	
8001	伊藤忠商事	206,000	789	162,534,000	
8015	豊田通商	143,000	1,328	189,904,000	
8031	三井物産	491,000	1,178	578,398,000	
8053	住友商事	623,200	1,031	642,519,200	
8058	三菱商事	134,600	1,555	209,303,000	
3086	J . フロント リテイリング	314,000	360	113,040,000	
3382	セブン&アイ・ホールディングス	141,000	2,140	301,740,000	
7453	良品計画	27,300	3,505	95,686,500	
8227	しまむら	9,900	7,470	73,953,000	
9831	ヤマダ電機	15,600	5,340	83,304,000	
9983	ファーストリテイリング	6,600	12,940	85,404,000	
8306	三菱UFJフィナンシャル・グループ	1,886,900	329	620,790,100	
8308	りそなホールディングス	219,000	342	74,898,000	
8309	三井住友トラスト・ホールディングス	356,000	237	84,372,000	
8316	三井住友フィナンシャルグループ	220,700	2,214	488,629,800	
8411	みずほフィナンシャルグループ	2,958,000	103	304,674,000	
8473	S B Iホールディングス	22,240	5,970	132,772,800	
8766	東京海上ホールディングス	150,000	1,734	260,100,000	
8795	T & Dホールディングス	191,600	721	138,143,600	
8591	オリックス	68,150	6,330	431,389,500	
8801	三井不動産	235,000	1,160	272,600,000	
8802	三菱地所	145,000	1,222	177,190,000	
4751	サイバーエージェント	444	238,200	105,760,800	
	合 計	26,824,305		17,899,455,800	

(2) 株式以外の有価証券

該当事項はありません。

第2 信用取引契約残高明細表

該当事項はありません。

第3 デリバティブ取引及び為替予約取引の契約額等及び時価の状況表

該当事項はありません。

[次へ](#)

「三菱UFJ 国内債券アクティブマザーファンド」の状況
なお、以下に記載した情報は、監査の対象外であります。

(1) 貸借対照表

	[平成22年12月15日現在]	[平成23年12月15日現在]
	金額(円)	金額(円)
資産の部		
流動資産		
コール・ローン	172,848,570	121,267,007
国債証券	9,739,542,000	10,543,244,300
特殊債券	512,966,000	102,305,000
社債券	7,585,893,000	5,519,422,000
未収入金		200,600,000
未収利息	67,399,663	68,439,356
前払費用	8,426,478	4,415,911
流動資産合計	18,087,075,711	16,559,693,574
資産合計	18,087,075,711	16,559,693,574
負債の部		
流動負債		
未払解約金	31,159,885	11,816,487
流動負債合計	31,159,885	11,816,487
負債合計	31,159,885	11,816,487
純資産の部		
元本等		
元本	1 15,063,329,384	13,362,382,229
剰余金		
剰余金又は欠損金()	2,992,586,442	3,185,494,858
元本等合計	18,055,915,826	16,547,877,087
純資産合計	18,055,915,826	16,547,877,087
負債純資産合計	18,087,075,711	16,559,693,574

(注) 親投資信託の計算期間は、原則として、毎年2月16日から翌年2月15日までであります。

(2) 注記表

(重要な会計方針に係る事項に関する注記)

区分	(自平成21年12月16日 至平成22年12月15日)	(自平成22年12月16日 至平成23年12月15日)
1 有価証券の評価基準及び評価方法	<p>有価証券は個別法に基づき、以下の通り原則として時価で評価しております。</p> <p>(1) 金融商品取引所等に上場されている有価証券 金融商品取引所等に上場されている有価証券は、原則として金融商品取引所等における最終相場で評価しております。</p> <p>(2) 金融商品取引所等に上場されていない有価証券 当該有価証券については、原則として、日本証券業協会発表の店頭売買参考統計値(平均値)等、および金融商品取引業者、銀行等の提示する価額(ただし、売気配相場は使用しない)または価格提供会社の提供する価額のいずれかから入手した価額で評価しております。</p> <p>(3) 時価が入手できなかった有価証券 適正な評価額を入手できなかった場合または入手した評価額が時価と認定できない事由が認められた場合は、委託会社が忠実義務に基づいて合理的事由をもって時価と認めた価額もしくは受託者と協議のうえ両者が合理的事由をもって時価と認めた価額で評価しております。</p>	<p>同左</p> <p>(1) 金融商品取引所等に上場されている有価証券 同左</p> <p>(2) 金融商品取引所等に上場されていない有価証券 同左</p> <p>(3) 時価が入手できなかった有価証券 同左</p>
2 デリバティブ等の評価基準及び評価方法	<p>先物取引 個別法に基づき、原則として時価で評価しております。</p>	

（貸借対照表に関する注記）

	[平成22年12月15日現在]	[平成23年12月15日現在]
1 期首	平成21年12月16日	平成22年12月16日
期首元本額	16,910,642,853円	15,063,329,384円
期首からの追加設定元本額	2,388,074,795円	1,812,047,536円
期首からの一部解約元本額	4,235,388,264円	3,512,994,691円
元本の内訳*		
三菱UFJ 日本バランスオープン 株式20型	1,364,741,034円	1,228,712,762円
三菱UFJ 日本バランスオープン 株式40型	1,032,366,763円	961,106,302円
三菱UFJ ライフプラン 25	222,927,560円	237,284,041円
三菱UFJ ライフプラン 50	229,427,419円	239,830,477円
三菱UFJ ライフプラン 75	67,786,041円	67,305,996円
三菱UFJ グローバルバランスオープン 株式20型	283,780,788円	273,796,882円
三菱UFJ グローバルバランスオープン 株式40型	93,036,855円	91,271,342円
三菱UFJ ライフプラン 50VA（適格機関投資家限定）	2,225,684,225円	1,919,920,124円
三菱UFJ 世界バランスファンド 25VA（適格機関投資家限定）	8,556,706,710円	7,478,165,698円
三菱UFJ 世界バランスファンド 50VA（適格機関投資家限定）	986,871,989円	864,988,605円
（合計）	15,063,329,384円	13,362,382,229円
2 受益権の総数	15,063,329,384口	13,362,382,229口
3 1口当たり純資産額 （1万口当たり純資産額）	1.1987円 （11,987円）	1.2384円 （12,384円）

* 当該親投資信託受益証券を投資対象とする証券投資信託ごとの元本額

（金融商品に関する注記）

1 金融商品の状況に関する事項

区分	（自平成21年12月16日 至平成22年12月15日）	（自平成22年12月16日 至平成23年12月15日）
1 金融商品に対する取組方針	当ファンドは、「投資信託及び投資法人に関する法律」（昭和26年法律第198号）第2条第4項に定める証券投資信託であり、有価証券等の金融商品への投資を信託約款に定める「運用の基本方針」に基づき行っております。	同左
2 金融商品の内容及び当該金融商品に係るリスク	当ファンドは、公社債を実質的な主要投資対象としております。公社債の投資に係る価格変動リスク等の市場リスク、信用リスクおよび流動性リスクに晒されております。 デリバティブ取引については、当ファンドに投資する証券投資信託の注記表（金融商品に関する注記）に記載しております。	同左
3 金融商品に係るリスク管理体制	当ファンドに投資する証券投資信託の注記表（金融商品に関する注記）に記載しております。	同左

2 金融商品の時価等に関する事項

区分	[平成22年12月15日現在]	[平成23年12月15日現在]
1 貸借対照表計上額、時価及びその差額	時価で計上しているためその差額はありませぬ。	同左
2 時価の算定方法	(1) 有価証券 売買目的有価証券 （重要な会計方針に係る事項に関する注記）に記載しております。 (2) デリバティブ取引 該当事項はありません。 (3) 上記以外の金融商品 上記以外の金融商品（コールローン等）は、短期間で決済され、時価は帳簿価額と近似していることから、当該金融商品の帳簿価額を時価としております。	同左 同左 同左
3 金融商品の時価等に関する事項についての補足説明	当ファンドに投資する証券投資信託の注記表（金融商品に関する注記）に記載しております。	同左

(有価証券関係に関する注記)
売買目的有価証券

種類	[平成22年12月15日現在]	[平成23年12月15日現在]
	当期間の損益に含まれた評価差額(円)	当期間の損益に含まれた評価差額(円)
国債証券	16,381,000	303,343,300
特殊債券	1,716,000	375,000
社債券	7,419,000	35,891,000
合計	10,678,000	267,077,300

(注) 当期間の損益に含まれた評価差額は、当該親投資信託の期首日から開示対象ファンドの期末日までの期間に対応する金額であります。

(デリバティブ取引等関係に関する注記)

取引の時価等に関する事項
該当事項はありません。

(関連当事者との取引に関する注記)

該当事項はありません。

(3) 附属明細表

第1 有価証券明細表

(1) 株式

該当事項はありません。

(2) 株式以外の有価証券

(単位:円)

種類	銘柄	券面総額	評価額	備考
国債証券	第285回利付国債(10年)	400,000,000	427,708,000	
	第287回利付国債(10年)	200,000,000	216,430,000	
	第288回利付国債(10年)	200,000,000	214,554,000	
	第292回利付国債(10年)	400,000,000	430,248,000	
	第293回利付国債(10年)	100,000,000	108,318,000	
	第296回利付国債(10年)	500,000,000	532,130,000	
	第298回利付国債(10年)	200,000,000	210,180,000	
	第300回利付国債(10年)	200,000,000	213,092,000	
	第303回利付国債(10年)	200,000,000	211,302,000	
	第305回利付国債(10年)	650,000,000	680,576,000	
	第309回利付国債(10年)	400,000,000	410,528,000	
	第311回利付国債(10年)	500,000,000	498,975,000	
	第312回利付国債(10年)	350,000,000	360,241,000	
	第313回利付国債(10年)	200,000,000	207,182,000	
	第315回利付国債(10年)	600,000,000	614,670,000	
	第318回利付国債(10年)	200,000,000	200,712,000	
	第20回利付国債(30年)	450,000,000	508,329,000	
	第27回利付国債(30年)	250,000,000	283,030,000	
	第31回利付国債(30年)	200,000,000	213,422,000	
	第34回利付国債(30年)	60,000,000	63,682,800	
	第37回利付国債(20年)	300,000,000	345,726,000	
	第55回利付国債(20年)	100,000,000	109,653,000	
	第59回利付国債(20年)	200,000,000	212,608,000	
	第65回利付国債(20年)	300,000,000	323,553,000	
	第70回利付国債(20年)	200,000,000	226,452,000	
	第76回利付国債(20年)	400,000,000	427,844,000	
	第90回利付国債(20年)	300,000,000	329,541,000	
	第96回利付国債(20年)	200,000,000	215,904,000	
	第98回利付国債(20年)	300,000,000	323,550,000	
	第104回利付国債(20年)	200,000,000	214,734,000	
第105回利付国債(20年)	300,000,000	321,726,000		
第108回利付国債(20年)	200,000,000	208,156,000		
第118回利付国債(20年)	200,000,000	209,326,000		
第123回利付国債(20年)	200,000,000	212,404,000		
第128回利付国債(20年)	250,000,000	256,757,500		
	国債証券 小計	9,910,000,000	10,543,244,300	
特殊債券	第229回信金中金債	100,000,000	102,305,000	
	特殊債券 小計	100,000,000	102,305,000	
社債券	第14回メルリンチ	400,000,000	398,468,000	
	第12回GEキャピタルコーポレーション	200,000,000	202,244,000	
	第6回ナショナル・オーストラリア銀行	100,000,000	98,678,000	
	第1回オーストラリア・COMMONWEALTH銀行	100,000,000	100,830,000	
	第1回オーストラリア・ニュージーランド銀行	300,000,000	303,924,000	
	第6回オーストラリア・ニュージーランド銀行	200,000,000	198,038,000	

第11回ラボバンク・ネダーランド	400,000,000	394,580,000	
第2回サントリーホールディングス	100,000,000	102,049,000	
第19回双日	100,000,000	100,442,000	
第16回電気化学工業	100,000,000	100,605,000	
第10回パナソニック	200,000,000	201,954,000	
第48回日産自動車	100,000,000	100,873,000	
第51回日産自動車	200,000,000	201,982,000	
第16回ニコン	100,000,000	102,339,000	
第75回丸紅	200,000,000	203,562,000	
第1回住友信託銀行(劣後特約付)	300,000,000	303,243,000	
第38回日立キャピタル	100,000,000	101,889,000	
第40回日立キャピタル	100,000,000	101,056,000	
第133回オリックス	100,000,000	105,144,000	
第136回オリックス	100,000,000	100,822,000	
第140回オリックス	100,000,000	100,668,000	
第141回オリックス	200,000,000	201,322,000	
第9回野村ホールディングス	200,000,000	201,424,000	
第13回野村ホールディングス	300,000,000	301,725,000	
第17回野村ホールディングス	100,000,000	101,197,000	
第63回住友不動産	100,000,000	100,676,000	
第70回住友不動産	300,000,000	307,227,000	
第72回住友不動産	100,000,000	101,529,000	
第20回相鉄ホールディングス	100,000,000	100,375,000	
第45回京成電鉄	100,000,000	102,430,000	
第526回東京電力	100,000,000	66,765,000	
第30回ソフトバンク	100,000,000	107,945,000	
第31回ソフトバンク	100,000,000	100,774,000	
第32回ソフトバンク	100,000,000	102,643,000	
社債券 小計	5,500,000,000	5,519,422,000	
合計	15,510,000,000	16,164,971,300	

第2 信用取引契約残高明細表
該当事項はありません。

第3 デリバティブ取引及び為替予約取引の契約額等及び時価の状況表
該当事項はありません。

[前へ](#) [次へ](#)

「三菱UFJ 海外株式アクティブマザーファンド」の状況
 なお、以下に記載した情報は、監査の対象外であります。

(1) 貸借対照表

	[平成22年12月15日現在]	[平成23年12月15日現在]
	金額(円)	金額(円)
資産の部		
流動資産		
預金	192,811,144	22,299,918
コール・ローン	191,858,996	116,418,592
株式	18,422,713,750	14,923,915,146
派生商品評価勘定	5,800	
未収入金	78,494,767	106,925,816
未収配当金	29,734,500	35,133,567
未収利息	482	264
流動資産合計	18,915,619,439	15,204,693,303
資産合計	18,915,619,439	15,204,693,303
負債の部		
流動負債		
派生商品評価勘定		15,000
未払金	20,526,585	
未払解約金	37,499,305	3,453,212
流動負債合計	58,025,890	3,468,212
負債合計	58,025,890	3,468,212
純資産の部		
元本等		
元本	1 24,690,468,677	23,523,639,869
剰余金		
剰余金又は欠損金()	2 5,832,875,128	8,322,414,778
元本等合計	18,857,593,549	15,201,225,091
純資産合計	18,857,593,549	15,201,225,091
負債純資産合計	18,915,619,439	15,204,693,303

(注) 親投資信託の計算期間は、原則として、毎年12月16日から翌年12月15日までであります。

(2) 注記表

(重要な会計方針に係る事項に関する注記)

区分	(自平成21年12月16日 至平成22年12月15日)	(自平成22年12月16日 至平成23年12月15日)
1 有価証券の評価基準及び評価方法	<p>株式および投資証券は移動平均法、株式および投資証券以外の有価証券は個別法に基づき、以下の通り原則として時価で評価しております。</p> <p>(1) 金融商品取引所等に上場されている有価証券 金融商品取引所等に上場されている有価証券は、原則として金融商品取引所等における最終相場（外貨建証券の場合は知りうる直近の日の最終相場）で評価しております。</p> <p>(2) 金融商品取引所等に上場されていない有価証券 当該有価証券については、原則として、日本証券業協会発表の店頭売買参考統計値（平均値）等、および金融商品取引業者、銀行等の提示する価額（ただし、売気配相場は使用しない）または価格提供会社の提供する価額のいずれかから入手した価額で評価しております。</p> <p>(3) 時価が入手できなかった有価証券 適正な評価額を入手できなかった場合または入手した評価額が時価と認定できない事由が認められた場合は、委託会社が忠実義務に基づいて合理的事由をもって時価と認めた価額もしくは受託者と協議のうえ両者が合理的事由をもって時価と認めた価額で評価しております。</p>	<p>株式は移動平均法、株式以外の有価証券は個別法に基づき、以下の通り原則として時価で評価しております。</p> <p>(1) 金融商品取引所等に上場されている有価証券 同左</p> <p>(2) 金融商品取引所等に上場されていない有価証券 同左</p> <p>(3) 時価が入手できなかった有価証券 同左</p>
2 デリバティブ等の評価基準及び評価方法	<p>為替予約取引 個別法に基づき、原則としてわが国における対顧客先物相場の仲値で評価しております。</p>	<p>為替予約取引 同左</p>
3 その他財務諸表作成のための基本となる重要な事項	<p>外貨建資産等の会計処理 「投資信託財産の計算に関する規則」第60条および第61条にしたがって処理しております。</p>	<p>外貨建資産等の会計処理 同左</p>

（貸借対照表に関する注記）

	[平成22年12月15日現在]	[平成23年12月15日現在]
1 期首	平成21年12月16日	平成22年12月16日
期首元本額	26,233,322,400円	24,690,468,677円
期首からの追加設定元本額	4,553,688,131円	5,980,652,904円
期首からの一部解約元本額	6,096,541,854円	7,147,481,712円
元本の内訳*		
三菱UFJ ライフプラン 25	73,526,240円	60,346,700円
三菱UFJ ライフプラン 50	238,747,474円	234,838,450円
三菱UFJ ライフプラン 75	239,757,738円	239,011,301円
三菱UFJ 海外株式オープン	556,131,088円	578,999,556円
三菱UFJ グローバルバランスオープン 株式20型	280,764,370円	181,709,037円
三菱UFJ グローバルバランスオープン 株式40型	225,837,697円	173,681,898円
三菱UFJ 海外株式オープンVA（適格機関投資家限定）	4,657,930,247円	4,267,372,632円
三菱UFJ ライフプラン 50VA（適格機関投資家限定）	2,316,098,609円	1,879,985,211円
三菱UFJ 世界バランスファンド 25VA（適格機関投資家限定）	11,949,305,130円	11,809,926,542円
三菱UFJ 世界バランスファンド 50VA（適格機関投資家限定）	4,152,370,084円	4,097,768,542円
（合計）	24,690,468,677円	23,523,639,869円
2 元本の欠損 純資産額が元本総額を下回っており、その差額であります。	5,832,875,128円	8,322,414,778円
3 受益権の総数	24,690,468,677口	23,523,639,869口
4 1口当たり純資産額 （1万口当たり純資産額）	0.7638円 （7,638円）	0.6462円 （6,462円）

* 当該親投資信託受益証券を投資対象とする証券投資信託ごとの元本額

（金融商品に関する注記）

1 金融商品の状況に関する事項

区分	（自平成21年12月16日 至平成22年12月15日）	（自平成22年12月16日 至平成23年12月15日）
1 金融商品に対する取組方針	当ファンドは、「投資信託及び投資法人に関する法律」（昭和26年法律第198号）第2条第4項に定める証券投資信託であり、有価証券等の金融商品への投資を信託約款に定める「運用の基本方針」に基づき行っております。	同左
2 金融商品の内容及び当該金融商品に係るリスク	当ファンドは、株式および投資証券を実質的な主要投資対象としております。株式および投資証券の投資に係る価格変動リスク、為替変動リスク等の市場リスク、信用リスクおよび流動性リスクに晒されております。 デリバティブ取引については、当ファンドに投資する証券投資信託の注記表（金融商品に関する注記）に記載しております。	当ファンドは、株式を実質的な主要投資対象としております。株式の投資に係る価格変動リスク、為替変動リスク等の市場リスク、信用リスクおよび流動性リスクに晒されております。
3 金融商品に係るリスク管理体制	当ファンドに投資する証券投資信託の注記表（金融商品に関する注記）に記載しております。	同左

2 金融商品の時価等に関する事項

区分	[平成22年12月15日現在]	[平成23年12月15日現在]
1 貸借対照表計上額、時価及びその差額	時価で計上しているためその差額はありません。	同左
2 時価の算定方法	(1) 有価証券 売買目的有価証券 （重要な会計方針に係る事項に関する注記）に記載しております。 (2) デリバティブ取引 （デリバティブ取引等関係に関する注記）に記載しております。 (3) 上記以外の金融商品 上記以外の金融商品（コールローン等）は、短期間で決済され、時価は帳簿価額と近似していることから、当該金融商品の帳簿価額を時価としております。	同左 同左 同左
3 金融商品の時価等に関する事項についての補足説明	当ファンドに投資する証券投資信託の注記表（金融商品に関する注記）に記載しております。	同左

(有価証券関係に関する注記)
売買目的有価証券

種類	[平成22年12月15日現在]	[平成23年12月15日現在]
	当期間の損益に含まれた評価差額(円)	当期間の損益に含まれた評価差額(円)
株式	1,440,134,745	865,537,212
合計	1,440,134,745	865,537,212

(デリバティブ取引等関係に関する注記)

取引の時価等に関する事項

通貨関連

区分	種類	[平成22年12月15日現在]		
		契約額等(円)	時価(円)	評価損益(円)
			うち1年超	
市場取引以外の取引	為替予約取引 売建 アメリカドル	16,773,800	16,768,000	5,800
	合計	16,773,800	16,768,000	5,800

区分	種類	[平成23年12月15日現在]		
		契約額等(円)	時価(円)	評価損益(円)
			うち1年超	
市場取引以外の取引	為替予約取引 売建 アメリカドル	117,120,000	117,135,000	15,000
	合計	117,120,000	117,135,000	15,000

(注)時価の算定方法

- 対顧客先物相場の仲値が発表されている外貨については、以下のように評価しております。
為替予約の受渡日（以下「当該日」といいます。）の対顧客先物相場の仲値が発表されている場合は、当該為替予約は、当該対顧客先物相場の仲値で評価しております。
当該日の対顧客先物相場の仲値が発表されていない場合は、以下の方法によっております。
(イ) 当該日を超える対顧客先物相場が発表されている場合には、発表されている先物相場のうち当該日に最も近い前後二つの対顧客先物相場の仲値をもとに計算したレートを用いております。
(ロ) 当該日を超える対顧客先物相場が発表されていない場合には、当該日に最も近い発表されている対顧客先物相場の仲値を用いております。
- 対顧客先物相場の仲値が発表されていない外貨については、対顧客電信売買相場の仲値で評価しております。

(関連当事者との取引に関する注記)

該当事項はありません。

(3) 附属明細表

第1 有価証券明細表

(1) 株式

(単位：円)

通貨	銘柄	株式数	評価額		備考
			単価	金額	
アメリカドル	ACE LTD	40,000	67.260000	2,690,400.00	
	AES CORP	190,000	11.510000	2,186,900.00	
	ALTERA CORP	50,000	33.900000	1,695,000.00	
	AMERICAN ELECTRIC POWER	30,000	38.720000	1,161,600.00	
	ANHEUSER-BUSCH INBEV SPN ADR	42,000	57.390000	2,410,380.00	
	APPLE INC	12,000	380.190000	4,562,280.00	
	AUTODESK INC	81,000	31.250000	2,531,250.00	
	CAMERON INTERNATIONAL CORP	38,000	46.560000	1,769,280.00	
	CATERPILLAR INC	28,000	87.000000	2,436,000.00	
	CBRE GROUP INC	33,000	14.540000	479,820.00	
	CBS CORP-CLASS B NON VOTING	80,000	25.040000	2,003,200.00	
	CENTURYLINK INC	60,000	35.350000	2,121,000.00	
	CITIGROUP INC	70,000	26.050000	1,823,500.00	
	CME GROUP INC	2,000	238.890000	477,780.00	
	DANAHER CORP	81,000	45.970000	3,723,570.00	
	DAVITA INC	32,000	72.610000	2,323,520.00	
	DICK'S SPORTING GOODS INC	50,000	35.240000	1,762,000.00	
	DONALDSON CO INC	38,000	66.580000	2,530,040.00	
	ECOLAB INC	25,000	54.080000	1,352,000.00	
	EMC CORP/MASS	120,000	22.180000	2,661,600.00	
	ESTEE LAUDER COMPANIES-CL A	25,000	105.570000	2,639,250.00	
	EXXON MOBIL CORP	70,000	79.440000	5,560,800.00	
	FREEMONT-MCMORAN COPPER	45,000	37.440000	1,684,800.00	

GENERAL ELECTRIC CO	50,000	16.610000	830,500.00	
GILEAD SCIENCES INC	44,000	38.760000	1,705,440.00	
GOOGLE INC-CL A	3,500	618.070000	2,163,245.00	
GREENHILL & CO INC	28,000	37.580000	1,052,240.00	
HARLEY-DAVIDSON INC	45,000	36.530000	1,643,850.00	
HASBRO INC	30,000	33.850000	1,015,500.00	
HUNT (JB) TRANSPRT SVCS INC	42,000	42.690000	1,792,980.00	
INTL BUSINESS MACHINES CORP	12,000	188.720000	2,264,640.00	
JOHNSON & JOHNSON	33,000	63.180000	2,084,940.00	
JPMORGAN CHASE & CO	85,000	31.510000	2,678,350.00	
MYLAN INC	77,000	19.950000	1,536,150.00	
NETAPP INC	39,000	37.130000	1,448,070.00	
NVIDIA CORP	150,000	13.580000	2,037,000.00	
OCCIDENTAL PETROLEUM CORP	35,000	88.420000	3,094,700.00	
ORACLE CORP	70,000	29.870000	2,090,900.00	
PEPSICO INC	40,000	63.980000	2,559,200.00	
PETSMART INC	32,000	48.430000	1,549,760.00	
PFIZER INC	155,000	20.860000	3,233,300.00	
PHILIP MORRIS INTERNATIONAL	50,000	74.860000	3,743,000.00	
PRAXAIR INC	17,000	101.880000	1,731,960.00	
PROCTER & GAMBLE CO/THE	35,000	64.450000	2,255,750.00	
PRUDENTIAL FINANCIAL INC	46,000	47.660000	2,192,360.00	
QEP RESOURCES INC	39,000	28.250000	1,101,750.00	
QUALCOMM INC	50,000	53.100000	2,655,000.00	
RIVERBED TECHNOLOGY INC	46,000	23.860000	1,097,560.00	
ROCKWELL AUTOMATION INC	32,000	72.100000	2,307,200.00	
SCHLUMBERGER LTD	46,000	67.000000	3,082,000.00	
STARWOOD HOTELS & RESORTS	27,000	45.080000	1,217,160.00	
TIFFANY & CO	30,000	63.650000	1,909,500.00	
UNITEDHEALTH GROUP INC	60,000	47.760000	2,865,600.00	
VERIZON COMMUNICATIONS INC	40,000	38.260000	1,530,400.00	
WALT DISNEY CO/THE	58,000	35.160000	2,039,280.00	
WELLS FARGO & CO	128,000	25.860000	3,310,080.00	
YUM! BRANDS INC	26,000	57.370000	1,491,620.00	
アメリカドル 小計	2,942,500		121,896,955.00 (9,520,152,185)	
カナダドル				
BANK OF NOVA SCOTIA	20,000	48.470000	969,400.00	
BARRICK GOLD CORP	23,000	46.470000	1,068,810.00	
POTASH CORP OF SASKATCHEWAN	30,000	40.270000	1,208,100.00	
SUNCOR ENERGY INC	70,000	28.130000	1,969,100.00	
カナダドル 小計	143,000		5,215,410.00 (391,938,061)	
オーストラリアドル				
BHP BILLITON LTD	69,000	35.700000	2,463,300.00	
COMMONWEALTH BANK OF AUSTRAL	22,000	49.380000	1,086,360.00	
WOODSIDE PETROLEUM LTD	10,000	31.630000	316,300.00	
WOOLWORTHS LTD	36,000	25.950000	934,200.00	
オーストラリアドル 小計	137,000		4,800,160.00 (371,052,368)	
イギリスポンド				
BG GROUP PLC	50,000	13.280000	664,000.00	
BP PLC	100,000	4.409500	440,950.00	
BRITISH AMERICAN TOBACCO PLC	55,000	30.075000	1,654,125.00	
GLAXOSMITHKLINE PLC	80,000	14.380000	1,150,400.00	
HSBC HOLDINGS PLC	220,000	4.800000	1,056,000.00	
INTERCONTINENTAL HOTELS GROU	80,000	10.680000	854,400.00	
INTERNATIONAL POWER PLC	250,000	3.236000	809,000.00	
ROLLS-ROYCE HOLDINGS PLC	150,000	7.090000	1,063,500.00	
ROYAL DUTCH SHELL PLC-A SHS	45,000	22.570000	1,015,650.00	
TESCO PLC	40,000	3.863500	154,540.00	
VODAFONE GROUP PLC	740,000	1.742000	1,289,080.00	
WPP PLC	115,000	6.380000	733,700.00	
XSTRATA PLC	70,000	9.385000	656,950.00	
イギリスポンド 小計	1,995,000		11,542,295.00 (1,394,540,081)	
スイスフラン				
ABB LTD-REG	56,000	16.790000	940,240.00	
NESTLE SA-REG	35,000	51.450000	1,800,750.00	
NOVARTIS AG-REG	46,000	51.200000	2,355,200.00	

SWATCH GROUP AG/THE-BR	2,800	326.800000	915,040.00	
SYNGENTA AG-REG	2,600	261.400000	679,640.00	
スイスフラン 小計	142,400		6,690,870.00 (548,249,887)	
香港ドル				
BELLE INTERNATIONAL HOLDINGS	400,000	14.220000	5,688,000.00	
CHINA MOBILE LTD	68,000	75.050000	5,103,400.00	
CHINA OVERSEAS LAND & INVEST	770,000	13.420000	10,333,400.00	
IND & COMM BK OF CHINA-H	3,200,000	4.650000	14,880,000.00	
SWIRE PACIFIC LTD-A	52,000	91.150000	4,739,800.00	
香港ドル 小計	4,490,000		40,744,600.00 (408,668,338)	
シンガポールドル				
KEPPEL CORP LTD	144,500	9.050000	1,307,725.00	
シンガポールドル 小計	144,500		1,307,725.00 (78,018,873)	
スウェーデンクローネ				
ALFA LAVAL AB	129,000	123.700000	15,957,300.00	
スウェーデンクローネ 小計	129,000		15,957,300.00 (178,243,041)	
ノルウェークローネ				
STATOIL ASA	58,000	145.200000	8,421,600.00	
ノルウェークローネ 小計	58,000		8,421,600.00 (109,901,880)	
デンマーククローネ				
CARLSBERG AS-B	16,000	394.500000	6,312,000.00	
NOVOZYMES A/S-B SHARES	34,000	166.000000	5,644,000.00	
デンマーククローネ 小計	50,000		11,956,000.00 (163,199,400)	
ユーロ				
ALLIANZ SE-REG	18,500	71.530000	1,323,305.00	
AXA SA	79,000	9.690000	765,510.00	
BANCO SANTANDER SA	190,000	5.501000	1,045,190.00	
BASF SE	36,000	50.580000	1,820,880.00	
BAYER AG-REG	35,000	44.800000	1,568,000.00	
BNP PARIBAS	25,000	27.870000	696,750.00	
DEUTSCHE BANK AG-REGISTERED	35,000	27.245000	953,575.00	
PERNOD-RICARD SA	25,000	68.310000	1,707,750.00	
REPSOL YPF SA	55,000	22.280000	1,225,400.00	
SAP AG	31,000	43.125000	1,336,875.00	
SIEMENS AG-REG	12,500	72.080000	901,000.00	
TOTAL SA	34,000	37.565000	1,277,210.00	
UNICREDIT SPA	1,500,000	0.701000	1,051,500.00	
VIVENDI	69,000	16.170000	1,115,730.00	
VOLKSWAGEN AG	5,500	102.000000	561,000.00	
ユーロ 小計	2,150,500		17,349,675.00 (1,759,951,032)	
合計	12,381,900		14,923,915,146 (14,923,915,146)	

(注1) 通貨の種類ごとの小計欄の()内は、邦貨換算額であります。

(注2) 合計金額欄の()内は、外貨建有価証券に係るもので、内書であります。

(2) 株式以外の有価証券

該当事項はありません。

外貨建有価証券の内訳

通貨	銘柄数	組入株式 時価比率	合計金額に 対する比率
アメリカドル	株式 57銘柄	100.00%	63.79%
カナダドル	株式 4銘柄	100.00%	2.63%
オーストラリアドル	株式 4銘柄	100.00%	2.49%
イギリスポンド	株式 13銘柄	100.00%	9.34%
スイスフラン	株式 5銘柄	100.00%	3.67%
香港ドル	株式 5銘柄	100.00%	2.74%
シンガポールドル	株式 1銘柄	100.00%	0.52%
スウェーデンクローネ	株式 1銘柄	100.00%	1.19%
ノルウェークローネ	株式 1銘柄	100.00%	0.74%
デンマーククローネ	株式 2銘柄	100.00%	1.09%
ユーロ	株式 15銘柄	100.00%	11.79%

第2 信用取引契約残高明細表
該当事項はありません。

第3 デリバティブ取引及び為替予約取引の契約額等及び時価の状況表
「注記表（デリバティブ取引等関係に関する注記）」に記載しております。

[前へ](#) [次へ](#)

「三菱UFJ 海外債券アクティブマザーファンド」の状況
 なお、以下に記載した情報は、監査の対象外であります。

(1) 貸借対照表

	[平成22年12月15日現在]	[平成23年12月15日現在]
	金額(円)	金額(円)
資産の部		
流動資産		
預金	5,650,841,988	2,520,067,478
コール・ローン	641,324,165	223,189,216
国債証券	128,368,509,486	101,109,371,623
派生商品評価勘定	17,277,505	242,277
未収入金	3,031,524,447	296,153,985
未収利息	1,195,175,916	838,683,241
前払費用	542,893,219	432,230,806
流動資産合計	139,447,546,726	105,419,938,626
資産合計	139,447,546,726	105,419,938,626
負債の部		
流動負債		
派生商品評価勘定		14,886
未払金	3,012,392,551	
未払解約金	477,299,576	248,307,950
流動負債合計	3,489,692,127	248,322,836
負債合計	3,489,692,127	248,322,836
純資産の部		
元本等		
元本	1 76,379,368,447	60,284,529,328
剰余金		
剰余金又は欠損金()	59,578,486,152	44,887,086,462
元本等合計	135,957,854,599	105,171,615,790
純資産合計	135,957,854,599	105,171,615,790
負債純資産合計	139,447,546,726	105,419,938,626

(注) 親投資信託の計算期間は、原則として、毎年12月16日から翌年12月15日までであります。

(2) 注記表

(重要な会計方針に係る事項に関する注記)

区分	(自平成21年12月16日 至平成22年12月15日)	(自平成22年12月16日 至平成23年12月15日)
1 有価証券の評価基準及び評価方法	<p>有価証券は個別法に基づき、以下の通り原則として時価で評価しております。</p> <p>(1) 金融商品取引所等に上場されている有価証券 金融商品取引所等に上場されている有価証券は、原則として金融商品取引所等における最終相場（外貨建証券の場合は知りうる直近の日の最終相場）で評価しております。</p> <p>(2) 金融商品取引所等に上場されていない有価証券 当該有価証券については、原則として、日本証券業協会発表の店頭売買参考統計値（平均値）等、および金融商品取引業者、銀行等の提示する価額（ただし、売気配相場は使用しない）または価格提供会社の提供する価額のいずれかから入手した価額で評価しております。</p> <p>(3) 時価が入手できなかった有価証券 適正な評価額を入手できなかった場合または入手した評価額が時価と認定できない事由が認められた場合は、委託会社が忠実義務に基づいて合理的事由をもって時価と認めた価額もしくは受託者と協議のうえ両者が合理的事由をもって時価と認めた価額で評価しております。</p>	<p>同左</p> <p>(1) 金融商品取引所等に上場されている有価証券 同左</p> <p>(2) 金融商品取引所等に上場されていない有価証券 同左</p> <p>(3) 時価が入手できなかった有価証券 同左</p>
2 デリバティブ等の評価基準及び評価方法	<p>為替予約取引 個別法に基づき、原則としてわが国における対顧客先物相場の仲値で評価しております。</p>	<p>為替予約取引 同左</p>
3 その他財務諸表作成のための基本となる重要な事項	<p>外貨建資産等の会計処理 「投資信託財産の計算に関する規則」第60条および第61条にしたがって処理しております。</p>	<p>外貨建資産等の会計処理 同左</p>

(貸借対照表に関する注記)

	[平成22年12月15日現在]	[平成23年12月15日現在]
1 期首	平成21年12月16日	平成22年12月16日
期首元本額	98,385,882,325円	76,379,368,447円
期首からの追加設定元本額	2,373,009,748円	3,125,806,514円
期首からの一部解約元本額	24,379,523,626円	19,220,645,633円
元本の内訳*		
三菱UFJ バランスインカムオープン(毎月決算型)	34,518,796,625円	22,915,720,222円
三菱UFJ DC金利連動アロケーション型バランスファンド	118,278,258円	186,085,670円
三菱UFJ ライフプラン 25	19,918,595円	33,797,697円
三菱UFJ ライフプラン 50	34,979,286円	58,558,407円
三菱UFJ ライフプラン 75	8,876,816円	22,397,329円
三菱UFJ 海外債券オープン	2,664,291,869円	3,043,125,392円
三菱UFJ グローバルバランスオープン 株式20型	171,487,133円	186,428,341円
三菱UFJ グローバルバランスオープン 株式40型	53,944,525円	61,318,284円
三菱UFJ 海外債券オープン(3ヵ月決算型)	12,008,355,771円	8,991,892,327円
三菱UFJ ライフプラン 50VA(適格機関投資家限定)	339,805,043円	468,785,703円
三菱UFJ 海外債券オープンVA(適格機関投資家限定)	605,227,293円	557,663,820円
三菱UFJ 世界バランスファンド 25VA(適格機関投資家限定)	23,154,711,242円	21,303,493,765円
三菱UFJ 世界バランスファンド 50VA(適格機関投資家限定)	2,680,695,991円	2,455,262,371円
(合計)	76,379,368,447円	60,284,529,328円
2 受益権の総数	76,379,368,447口	60,284,529,328口
3 1口当たり純資産額 (1万口当たり純資産額)	1.7800円 (17,800円)	1.7446円 (17,446円)

* 当該親投資信託受益証券を投資対象とする証券投資信託ごとの元本額

(金融商品に関する注記)

1 金融商品の状況に関する事項

区分	(自平成21年12月16日 至平成22年12月15日)	(自平成22年12月16日 至平成23年12月15日)
1 金融商品に対する取組方針	当ファンドは、「投資信託及び投資法人に関する法律」(昭和26年法律第198号)第2条第4項に定める証券投資信託であり、有価証券等の金融商品への投資を信託約款に定める「運用の基本方針」に基づき行っております。	同左
2 金融商品の内容及び当該金融商品に係るリスク	当ファンドは、公社債を実質的な主要投資対象としております。公社債の投資に係る価格変動リスク、為替変動リスク等の市場リスク、信用リスクおよび流動性リスクに晒されております。 デリバティブ取引については、当ファンドに投資する証券投資信託の注記表(金融商品に関する注記)に記載しております。	同左
3 金融商品に係るリスク管理体制	当ファンドに投資する証券投資信託の注記表(金融商品に関する注記)に記載しております。	同左

2 金融商品の時価等に関する事項

区分	[平成22年12月15日現在]	[平成23年12月15日現在]
1 貸借対照表計上額、時価及びその差額	時価で計上しているためその差額はありません。	同左
2 時価の算定方法	(1) 有価証券 売買目的有価証券 (重要な会計方針に係る事項に関する注記)に記載しております。 (2) デリバティブ取引 (デリバティブ取引等関係に関する注記)に記載しております。 (3) 上記以外の金融商品 上記以外の金融商品(コールローン等)は、短期間で決済され、時価は帳簿価額と近似していることから、当該金融商品の帳簿価額を時価としております。	同左

3 金融商品の時価等に関する事項についての補足説明	当ファンドに投資する証券投資信託の注記表（金融商品に関する注記）に記載しております。	同左
---------------------------	--	----

（有価証券関係に関する注記）
 売買目的有価証券

種類	[平成22年12月15日現在]	[平成23年12月15日現在]
	当期間の損益に含まれた評価差額(円)	当期間の損益に含まれた評価差額(円)
国債証券	1,725,349,243	3,311,125,886
合計	1,725,349,243	3,311,125,886

（デリバティブ取引等関係に関する注記）

取引の時価等に関する事項
 通貨関連

区分	種類	[平成22年12月15日現在]			
		契約額等(円)		時価 (円)	評価損益 (円)
		うち1年超			
市場取引以外の取引	為替予約取引 売建				
	アメリカドル	3,013,700,024		3,013,340,608	359,416
	ユーロ	3,006,952,860		3,006,684,430	268,430
	買建				
	アメリカドル	3,006,952,860		3,022,883,343	15,930,483
	カナダドル	3,013,700,024		3,014,419,200	719,176
	合計	12,041,305,768		12,057,327,581	17,277,505

区分	種類	[平成23年12月15日現在]			
		契約額等(円)		時価 (円)	評価損益 (円)
		うち1年超			
市場取引以外の取引	為替予約取引 売建				
	イギリスポンド	199,771,774		199,786,660	14,886
	ユーロ	98,933,667		98,691,390	242,277
	合計	298,705,441		298,478,050	227,391

（注）時価の算定方法

- 対顧客先物相場の仲値が発表されている外貨については、以下のように評価しております。
 為替予約の受渡日（以下「当該日」といいます。）の対顧客先物相場の仲値が発表されている場合は、当該為替予約は、当該対顧客先物相場の仲値で評価しております。
 当該日の対顧客先物相場の仲値が発表されていない場合は、以下の方法によっております。
 （イ）当該日を超える対顧客先物相場が発表されている場合には、発表されている先物相場のうち当該日に最も近い前後二つの対顧客先物相場の仲値をもとに計算したレートを用いております。
 （ロ）当該日を超える対顧客先物相場が発表されていない場合には、当該日に最も近い発表されている対顧客先物相場の仲値を用いております。
- 対顧客先物相場の仲値が発表されていない外貨については、対顧客電信売買相場の仲値で評価しております。

（関連当事者との取引に関する注記）

該当事項はありません。

（3）附属明細表

第1 有価証券明細表

（1）株式

該当事項はありません。

（2）株式以外の有価証券

（単位：円）

通貨 種類	銘柄	券面総額	評価額	備考
アメリカドル				
国債証券	0.375 T-NOTE 130731	55,000,000.00	55,116,015.90	
	2.125 T-NOTE 210815	20,000,000.00	20,456,250.00	
	2.5 T-NOTE 150430	60,000,000.00	64,134,375.00	
	2.625 T-NOTE 140630	20,000,000.00	21,165,625.00	
	3.125 T-NOTE 170131	40,000,000.00	44,437,500.00	
	3.125 T-NOTE 190515	25,000,000.00	28,011,718.75	
	3.375 T-NOTE 130731	47,000,000.00	49,427,109.61	
	3.625 T-NOTE 190815	20,000,000.00	23,131,250.00	
	3.75 T-BOND 410815	9,000,000.00	10,553,906.25	
	3.875 T-BOND 400815	15,000,000.00	17,932,031.25	
	3.875 T-NOTE 180515	13,000,000.00	15,145,000.00	
	4.25 T-NOTE 131115	30,000,000.00	32,282,812.50	
	4.25 T-NOTE 150815	50,000,000.00	56,828,125.00	

	4.5 T-BOND 360215	18,000,000.00	23,509,687.50	
	4.75 T-BOND 410215	12,000,000.00	16,498,125.00	
	4.75 T-NOTE 170815	30,000,000.00	36,210,937.50	
	5.375 T-BOND 310215	10,000,000.00	14,229,687.50	
	6 T-BOND 260215	5,000,000.00	7,203,906.25	
	6.25 T-BOND 230815	10,000,000.00	14,293,750.00	
	8.125 T-BOND 210815	15,000,000.00	23,486,718.75	
	8.75 T-BOND 200515	8,000,000.00	12,555,000.00	
	国債証券 小計	512,000,000.00	586,609,531.76 (45,814,204,430)	
	アメリカドル 小計	512,000,000.00	586,609,531.76 (45,814,204,430)	
	カナダドル			
国債証券	2 CAN GOVT 160601	10,000,000.00	10,342,200.00	
	3.5 CAN GOVT 130601	13,000,000.00	13,497,770.00	
	3.5 CAN GOVT 200601	7,500,000.00	8,472,300.00	
	4 CAN GOVT 410601	6,000,000.00	7,818,000.00	
	国債証券 小計	36,500,000.00	40,130,270.00 (3,015,789,790)	
	カナダドル 小計	36,500,000.00	40,130,270.00 (3,015,789,790)	
	イギリスポンド			
国債証券	4.25 GILT 320607	6,300,000.00	7,538,580.00	
	4.25 GILT 551207	14,000,000.00	17,628,800.00	
	4.5 GILT 130307	8,000,000.00	8,406,400.00	
	4.75 GILT 150907	12,000,000.00	13,827,000.00	
	4.75 GILT 200307	16,000,000.00	19,659,200.00	
	6 GILT 281207	4,000,000.00	5,798,400.00	
	国債証券 小計	60,300,000.00	72,858,380.00 (8,802,749,471)	
	イギリスポンド 小計	60,300,000.00	72,858,380.00 (8,802,749,471)	
	シンガポールドル			
国債証券	2.5 SINGAPORGOVT 190601	1,400,000.00	1,508,358.60	
	3.25 SINGAPORGOVT 200901	2,500,000.00	2,828,582.50	
	3.5 SINGAPORGOVT 270301	1,000,000.00	1,142,577.00	
	3.625 SINGAPORGOVT 140701	2,700,000.00	2,917,987.20	
	3.75 SINGAPORGOVT 160901	800,000.00	910,874.40	
	国債証券 小計	8,400,000.00	9,308,379.70 (555,337,932)	
	シンガポールドル 小計	8,400,000.00	9,308,379.70 (555,337,932)	
	マレーシアリングギット			
国債証券	3.502MALAYSIAGOVT 270531	3,000,000.00	2,843,739.00	
	3.718MALAYSIAGOVT 120615	5,000,000.00	5,019,445.00	
	3.814MALAYSIAGOVT 170215	10,000,000.00	10,206,910.00	
	4.16 MALAYSIAGOVT 210715	2,500,000.00	2,595,565.00	
	4.378MALAYSIAGOVT 191129	5,500,000.00	5,800,206.50	
	5.094MALAYSIAGOVT 140430	4,000,000.00	4,190,148.00	
	国債証券 小計	30,000,000.00	30,656,013.50 (748,619,849)	
	マレーシアリングギット 小計	30,000,000.00	30,656,013.50 (748,619,849)	
	スウェーデンクローネ			
国債証券	3 SWD GOVT 160712	20,000,000.00	21,751,800.00	
	3.5 SWD GOVT 390330	7,000,000.00	9,190,790.00	
	3.75 SWD GOVT 170812	24,000,000.00	27,314,160.00	
	5 SWD GOVT 201201	29,000,000.00	37,526,000.00	
	6.75 SWD GOVT 140505	10,000,000.00	11,387,900.00	
	国債証券 小計	90,000,000.00	107,170,650.00 (1,197,096,160)	
	スウェーデンクローネ 小計	90,000,000.00	107,170,650.00 (1,197,096,160)	
	ノルウェークローネ			
国債証券	4.25 NORWE GOVT 170519	4,000,000.00	4,537,600.00	
	4.5 NORWE GOVT 190522	5,000,000.00	5,880,000.00	
	5 NORWE GOVT 150515	5,000,000.00	5,621,500.00	
	6.5 NORWE GOVT 130515	4,000,000.00	4,303,200.00	
	国債証券 小計	18,000,000.00	20,342,300.00 (265,467,015)	

ノルウェークローネ 小計		18,000,000.00	20,342,300.00 (265,467,015)
ポーランドズロチ			
国債証券	4.75 POLAND 120425	2,000,000.00	1,998,000.00
	5 POLAND 131024	8,000,000.00	8,019,200.00
	5.25 POLAND 171025	2,000,000.00	1,979,000.00
	5.25 POLAND 201025	2,000,000.00	1,919,800.00
	5.75 POLAND 220923	8,000,000.00	7,820,000.00
	6.25 POLAND 151024	10,000,000.00	10,352,000.00
国債証券 小計		32,000,000.00	32,088,000.00 (715,241,520)
ポーランドズロチ 小計		32,000,000.00	32,088,000.00 (715,241,520)
ユーロ			
国債証券	2 BTAN 130925	10,000,000.00	10,168,000.00
	2 OBL 160226	30,000,000.00	31,614,000.00
	2.25 BUND 210904	30,000,000.00	30,993,000.00
	2.3 SPAIN GOVT 130430	10,000,000.00	9,794,500.00
	2.5 BUND 210104	40,000,000.00	42,450,000.00
	3.25 BUND 420704	20,000,000.00	23,767,000.00
	3.25 NETH GOVT 210715	19,000,000.00	20,559,900.00
	3.25 SPAIN GOVT 160430	5,000,000.00	4,703,500.00
	3.5 O.A.T 150425	20,000,000.00	21,175,000.00
	3.5 O.A.T 260425	4,000,000.00	4,041,000.00
	3.75 BEL GOVT 200928	2,000,000.00	1,930,400.00
	3.75 BUND 150104	25,000,000.00	27,468,750.00
	4.25 BEL GOVT 130928	6,000,000.00	6,113,400.00
	4.25 BUND 170704	30,000,000.00	35,148,000.00
	4.5 ITALY GOVT 180801	11,000,000.00	9,689,350.00
	4.5 NETH GOVT 170715	8,000,000.00	9,199,200.00
	4.5 O.A.T 410425	10,000,000.00	11,705,000.00
	4.75 ITALY GOVT 130201	23,000,000.00	22,776,900.00
	4.75 ITALY GOVT 210901	33,000,000.00	28,492,200.00
	4.9 SPAIN GOVT 400730	5,000,000.00	4,001,500.00
	5 BEL GOVT 350328	4,000,000.00	4,274,000.00
	5 ITALY GOVT 340801	15,000,000.00	11,457,000.00
	5.5 SPAIN GOVT 210430	10,000,000.00	9,862,000.00
6.25 BUND 240104	9,000,000.00	12,887,550.00	
国債証券 小計		379,000,000.00	394,271,150.00 (39,994,865,456)
ユーロ 小計		379,000,000.00	394,271,150.00 (39,994,865,456)
合計			101,109,371,623 (101,109,371,623)

(注1) 通貨の種類ごとの小計欄の()内は、邦貨換算額であります。

(注2) 合計金額欄の()内は、外貨建有価証券に係るもので、内書であります。

外貨建有価証券の内訳

通貨	銘柄数	組入債券 時価比率	合計金額に 対する比率
アメリカドル	国債証券 21銘柄	100.00%	45.31%
カナダドル	国債証券 4銘柄	100.00%	2.98%
イギリスポンド	国債証券 6銘柄	100.00%	8.71%
シンガポールドル	国債証券 5銘柄	100.00%	0.55%
マレーシアリング	国債証券 6銘柄	100.00%	0.74%
スウェーデンクローネ	国債証券 5銘柄	100.00%	1.18%
ノルウェークローネ	国債証券 4銘柄	100.00%	0.26%
ポーランドズロチ	国債証券 6銘柄	100.00%	0.71%
ユーロ	国債証券 24銘柄	100.00%	39.56%

第2 信用取引契約残高明細表

該当事項はありません。

第3 デリバティブ取引及び為替予約取引の契約額等及び時価の状況表

「注記表(デリバティブ取引等関係に関する注記)」に記載しております。

[前へ](#)

2【ファンドの現況】

「三菱UFJ」ライフプラン 25」

【純資産額計算書】

平成23年12月30日現在

(単位：円)

資産総額	493,430,015
負債総額	1,014,367
純資産総額(-)	492,415,648
発行済口数	513,279,319 口
1口当たり純資産価額(/)	0.9594 (1万口当たり 9,594)

「三菱UFJ」ライフプラン 50」

純資産額計算書

平成23年12月30日現在

(単位：円)

資産総額	857,513,137
負債総額	2,315,420
純資産総額(-)	855,197,717
発行済口数	1,075,650,667 口
1口当たり純資産価額(/)	0.7951 (1万口当たり 7,951)

「三菱UFJ」ライフプラン 75」

純資産額計算書

平成23年12月30日現在

(単位：円)

資産総額	560,867,582
負債総額	1,271,084
純資産総額(-)	559,596,498
発行済口数	880,173,130 口
1口当たり純資産価額(/)	0.6358 (1万口当たり 6,358)

<参考>

「三菱UFJ」国内株式アクティブマザーファンド」の現況

純資産額計算書

平成23年12月30日現在

(単位：円)

資産総額	18,598,319,220
負債総額	138,868,574
純資産総額(-)	18,459,450,646
発行済口数	37,707,731,408 口
1口当たり純資産価額(/)	0.4895 (1万口当たり 4,895)

<参考>

「三菱UFJ」国内債券アクティブマザーファンド」の現況

純資産額計算書

平成23年12月30日現在

(単位：円)

資産総額	16,495,214,450
負債総額	3,663,495
純資産総額(-)	16,491,550,955
発行済口数	13,305,140,649 口
1口当たり純資産価額(/)	1.2395 (1万口当たり 12,395)

<参考>

「三菱UFJ」海外株式アクティブマザーファンド」の現況

純資産額計算書

平成23年12月30日現在

(単位：円)

資産総額	15,569,778,912
負債総額	7,944,463
純資産総額(-)	15,561,834,449
発行済口数	23,309,882,408 口
1口当たり純資産価額(/)	0.6676 (1万口当たり 6,676)

<参考>

「三菱UFJ 海外債券アクティブマザーファンド」の現況
純資産額計算書

平成23年12月30日現在

(単位:円)

資産総額	104,121,240,873
負債総額	131,475,616
純資産総額(-)	103,989,765,257
発行済口数	59,635,576,598 口
1口当たり純資産価額(/)	1.7438 (1万口当たり 17,438)

第4【内国投資信託受益証券事務の概要】

（1）名義書換

委託会社は、この信託の受益権を取り扱う振替機関が社振法の規定により主務大臣の指定を取り消された場合または当該指定が効力を失った場合であって、当該振替機関の振替業を承継する者が存在しない場合その他やむを得ない事情がある場合を除き、当該振替受益権を表示する受益証券を発行しません。

したがって、受益者は、委託会社がやむを得ない事情等により受益証券を発行する場合を除き、無記名式受益証券から記名式受益証券への変更の請求、記名式受益証券から無記名式受益証券への変更の請求、受益証券の再発行の請求を行わないものとします。

（2）受益者等に対する特典

該当事項はありません。

（3）譲渡制限の内容

譲渡制限はありません。

（4）受益権の譲渡

受益者は、その保有する受益権を譲渡する場合には、当該受益者の譲渡の対象とする受益権が記載または記録されている振替口座簿に係る振替機関等に振替の申請をするものとします。

上記の申請のある場合には、上記の振替機関等は、当該譲渡に係る譲渡人の保有する受益権の口数の減少および譲受人の保有する受益権の口数の増加につき、その備える振替口座簿に記載または記録するものとします。ただし、上記の振替機関等が振替先口座を開設したものでない場合には、譲受人の振替先口座を開設した他の振替機関等（当該他の振替機関等の上位機関を含みます。）に社振法の規定にしたがい、譲受人の振替先口座に受益権の口数の増加の記載または記録が行われるよう通知するものとします。

上記の振替について、委託会社は、当該受益者の譲渡の対象とする受益権が記載または記録されている振替口座簿に係る振替機関等と譲受人の振替先口座を開設した振替機関等が異なる場合等において、委託会社が必要と認めたとときまたはやむを得ない事情があると判断したときは、振替停止日や振替停止期間を設けることができます。

（5）受益権の譲渡の対抗要件

受益権の譲渡は、振替口座簿への記載または記録によらなければ、委託会社および受託会社に対抗することができません。

（6）受益権の再分割

委託会社は、受託会社と合意のうえ、一定日現在の受益権を均等に再分割できます。

（7）質権口記載または記録の受益権の取扱いについて

振替機関等の振替口座簿の質権口に記載または記録されている受益権に係る収益分配金の支払い、解約請求の受付け、解約代金および償還金の支払い等については、信託約款の規定によるほか、民法その他の法令等にしたがって取り扱われます。

第三部【委託会社等の情報】

第1【委託会社等の概況】

1【委託会社等の概況】

(1) 資本金の額等

平成23年12月末現在、資本金は2,000百万円です。なお、発行可能株式総数は400,000株であり、124,098株を発行済です。最近5年間における資本金の額の増減はありません。

(2) 委託会社の機構

・会社の意思決定機構

業務執行の基本方針を決定し、取締役の職務の執行を監督する機関として、取締役会を設置します。取締役の選任は、総株主の議決権の3分の1以上を有する株主が出席する株主総会にてその議決権の過半数をもって行い、累積投票によらないものとします。また、取締役会で決定した基本方針に基づき、経営管理全般に関する執行方針その他重要な事項を協議・決定する機関として、経営会議を設置します。

・投資運用の意思決定機構

投資環境見通しの策定

投資環境会議において、国内外の経済・金融情報および各国証券市場等の調査・分析に基づいた投資環境見通しを策定します。

運用戦略の決定

運用戦略委員会において、で策定された投資環境見通しに沿って運用戦略を決定します。

運用計画の決定

で決定された運用戦略に基づいて、各運用部はファンド毎の運用計画を決定します。

ポートフォリオの構築

各運用部の担当ファンドマネジャーは、運用部門から独立したトレーディング部に売買実行の指示をします。トレーディング部は、事前のチェックを行ったうえで、最良執行をめざして売買の執行を行います。

投資行動のモニタリング1

運用部門は、投資行動がファンドコンセプトおよびファンド毎に定めた運用計画に沿っているかどうかの自律的なチェックを行い、逸脱がある場合は速やかな是正を指示します。

投資行動のモニタリング2

運用部門から独立した管理担当部署は、運用に関するパフォーマンス測定、リスク管理および法令・信託約款などの遵守状況等のモニタリングを実施します。この結果は、運用管理委員会等を通じて運用部門にフィードバックされ、必要に応じて是正を指示します。

ファンドに係る法人等の管理

受託会社等、ファンドの運営に係る法人については、その業務に関する委託会社の管理担当部署が、体制、業務執行能力、信用力等のモニタリング・評価を実施します。この結果は、リスク管理委員会等を通じて委託会社の経営陣に報告され、必要に応じて是正が指示されます。

運用・管理に関する監督

内部監査担当部署（5名程度）は、運用、管理等に関する委託会社の業務全般についてその健全性・適切性を担保するために、リスク管理、内部統制、ガバナンス・プロセスの適切性・有効性を検証・評価します。その評価結果は問題点の改善方法の提言等も含めて委託会社の経営陣に報告される、内部監査態勢が構築されています。

さらに、委託会社は、三菱UFJ信託銀行からの投資環境および全資産に関する助言を活用して、質の高い運用サービスの提供に努めています。

ファンドの運用体制等は平成23年12月末現在のものであり、今後変更される可能性があります。

2【事業の内容及び営業の概況】

「投資信託及び投資法人に関する法律」に定める投資信託委託会社である委託会社は、証券投資信託の設定を行うとともに「金融商品取引法」に定める金融商品取引業者としてその運用（投資運用業）等を行っています。また「金融商品取引法」に定める投資助言業務を行っています。

平成23年12月30日現在における委託会社の運用する証券投資信託は以下の通りです。(親投資信託を除きます。)

商品分類	本数(本)	純資産総額(百万円)
追加型株式投資信託	367	5,451,664
追加型公社債投資信託	18	438,013
単位型株式投資信託	10	40,161
単位型公社債投資信託	8	131,919
合計	403	6,061,757

なお、純資産総額の金額については、百万円未満の端数を四捨五入して記載しておりますので、表中の個々の数字の合計と合計欄の数字とは一致しないことがあります。

3【委託会社等の経理状況】

(1) 財務諸表及び中間財務諸表の作成方法について

委託会社である三菱UFJ投信株式会社（以下「当社」という。）の財務諸表は、「財務諸表等の用語、様式及び作成方法に関する規則（昭和38年大蔵省令第59号）」（以下「財務諸表等規則」という。）第2条の規定により、財務諸表等規則及び「金融商品取引業等に関する内閣府令（平成19年内閣府令第52号）」に基づき作成しております。

第25期事業年度（自平成21年4月1日至平成22年3月31日）は、改正前の財務諸表等規則及び「金融商品取引業等に関する内閣府令」に基づき、第26期事業年度（自平成22年4月1日至平成23年3月31日）は、改正後の財務諸表等規則及び「金融商品取引業等に関する内閣府令」に基づいて作成しております。

また、当社の中間財務諸表は、「中間財務諸表等の用語、様式及び作成方法に関する規則（昭和52年大蔵省令第38号）」（以下「中間財務諸表等規則」という。）第38条及び第57条の規定により、中間財務諸表等規則及び「金融商品取引業等に関する内閣府令」に基づき作成しております。

なお、財務諸表及び中間財務諸表に掲載している金額については、千円未満の端数を切り捨てて表示しております。

(2) 監査証明について

当社は、金融商品取引法第193条の2第1項の規定に基づき、第25期事業年度（自平成21年4月1日至平成22年3月31日）及び第26期事業年度（自平成22年4月1日至平成23年3月31日）の財務諸表について、有限責任監査法人トーマツによる監査を受けております。

また、金融商品取引法第193条の2第1項の規定に基づき、第27期事業年度に係る中間会計期間（自平成23年4月1日至平成23年9月30日）の中間財務諸表については、有限責任監査法人トーマツによる中間監査を受けております。

(1)【貸借対照表】

(単位：千円)

	第25期 (平成22年3月31日現在)		第26期 (平成23年3月31日現在)	
(資産の部)				
流動資産				
現金及び預金	2	8,675,536	2	17,056,128
有価証券	2	14,000,000	2	10,000,000
前払費用		136,193		156,230
未収入金	2	45,397	2	19,641
未収委託者報酬		4,345,110		4,517,987
未収収益	2	43,835	2	63,656
繰延税金資産		407,456		429,080
金銭の信託	2	500,000	2	30,000
その他		8,190		28,070
流動資産合計		28,161,721		32,300,796
固定資産				
有形固定資産				
建物	1	333,687	1	306,543
器具備品	1	158,971	1	184,985
土地		1,205,031		1,205,031
有形固定資産合計		1,697,691		1,696,560
無形固定資産				
電話加入権		15,822		15,822
ソフトウェア		787,767		909,905
ソフトウェア仮勘定		72,475		146,761
その他		112		68
無形固定資産合計		876,178		1,072,557
投資その他の資産				
投資有価証券		11,797,311		9,405,012
関係会社株式		431,812		431,812
長期性預金	2	5,000,000	2	7,000,000
長期差入保証金	2	1,030,783	2	797,041
長期前払費用		142		52
繰延税金資産		474,632		442,254
その他		16,075		15,035
投資その他の資産合計		18,750,756		18,091,208
固定資産合計		21,324,626		20,860,326
資産合計		49,486,347		53,161,123

(単位：千円)

	第25期 (平成22年3月31日現在)	第26期 (平成23年3月31日現在)
(負債の部)		
流動負債		
預り金	51,838	47,528
未払金		
未払収益分配金	274,776	245,085
未払償還金	1,607,485	1,328,820
未払手数料	2 1,748,905	2 1,768,519
その他未払金	52,889	104,042
未払費用	2 1,034,566	2 1,240,586
未払消費税等	104,853	184,873
未払法人税等	1,727,215	2,228,870
賞与引当金	580,826	550,000
デリバティブ債務	7,536	
その他		227,518
流動負債合計	7,190,892	7,925,844
固定負債		
退職給付引当金	68,206	105,461
役員退職慰労引当金	66,197	76,024
時効後支払損引当金		196,123
固定負債合計	134,404	377,609
負債合計	7,325,296	8,303,454
(純資産の部)		
株主資本		
資本金	2,000,131	2,000,131
資本剰余金		
資本準備金	222,096	222,096
資本剰余金合計	222,096	222,096
利益剰余金		
利益準備金	342,589	342,589
その他利益剰余金		
別途積立金	6,998,000	6,998,000
繰越利益剰余金	31,383,254	34,903,313
利益剰余金合計	38,723,843	42,243,903
株主資本合計	40,946,071	44,466,131
評価・換算差額等		
その他有価証券		
評価差額金	1,277,237	391,537
繰延ヘッジ損益	62,258	
評価・換算差額等合計	1,214,979	391,537
純資産合計	42,161,050	44,857,668
負債純資産合計	49,486,347	53,161,123

(2)【損益計算書】

(単位：千円)

	第25期 (自 平成21年4月1日 至 平成22年3月31日)		第26期 (自 平成22年4月1日 至 平成23年3月31日)	
営業収益				
委託者報酬		40,630,847		48,411,622
その他営業収益				
投資顧問料		7,619		16,400
その他		85,040		236,596
営業収益合計		40,723,506		48,664,618
営業費用				
支払手数料	2	17,208,659	2	19,778,797
広告宣伝費		579,833		696,640
公告費		7,195		7,795
調査費				
調査費		799,697		895,558
委託調査費		5,231,920		8,991,373
事務委託費		183,931		243,109
営業雑経費				
通信費		98,055		98,144
印刷費		607,867		569,763
協会費		35,983		37,616
諸会費		5,761		6,248
事務機器関連費		841,349		880,509
営業費用合計		25,600,255		32,205,558
一般管理費				
給料				
役員報酬		194,520		199,168
給料・手当		3,445,656		3,576,037
賞与引当金繰入		580,826		550,000
福利厚生費		458,092		492,032
交際費		21,080		23,412
旅費交通費		108,299		156,920
租税公課		102,967		108,850
不動産賃借料		654,768		655,939
退職給付費用		177,435		163,440
役員退職慰労引当金繰入		18,448		18,106
固定資産減価償却費		382,798		406,176
諸経費		287,163		369,603
一般管理費合計		6,432,057		6,719,689
営業利益		8,691,194		9,739,370

(単位：千円)

	第25期 (自 平成21年4月1日 至 平成22年3月31日)		第26期 (自 平成22年4月1日 至 平成23年3月31日)	
営業外収益				
受取配当金		30,250		29,543
有価証券利息	2	29,170	2	11,040
受取利息	2	19,853	2	20,465
投資有価証券償還益		73,517		371,171
収益分配金等時効完成分		421,674		438,693
その他		8,586		8,257
営業外収益合計		583,053		879,170
営業外費用				
投資有価証券償還損		181,632		192,004
収益分配金等時効完成分支払額		10,520		
時効後支払損引当金繰入				666
事務過誤費		7,510		32,187
その他		3,626		7,757
営業外費用合計		203,289		232,615
経常利益		9,070,957		10,385,925
特別利益				
投資有価証券売却益		231,903		351,930
ゴルフ会員権売却益		10,190		
特別利益合計		242,093		351,930
特別損失				
投資有価証券売却損		129,159		127,114
過年度時効後支払損引当金繰入				204,138
固定資産除却損	1	701	1	3,431
資産除去債務会計基準の適用に伴う影響額				37,264
その他				2,429
特別損失合計		129,860		374,378
税引前当期純利益		9,183,190		10,363,477
法人税、住民税及び事業税		3,627,233		4,027,373
法人税等調整額		118,635		25,800
法人税等合計		3,508,597		4,001,573
当期純利益		5,674,592		6,361,903

(3)【株主資本等変動計算書】

(単位：千円)

	第25期 (自 平成21年4月1日 至 平成22年3月31日)	第26期 (自 平成22年4月1日 至 平成23年3月31日)
株主資本		
資本金		
前期末残高	2,000,131	2,000,131
当期変動額		
当期変動額合計		
当期末残高	2,000,131	2,000,131
資本剰余金		
資本準備金		
前期末残高	222,096	222,096
当期変動額		
当期変動額合計		
当期末残高	222,096	222,096
資本剰余金合計		
前期末残高	222,096	222,096
当期変動額		
当期変動額合計		
当期末残高	222,096	222,096
利益剰余金		
利益準備金		
前期末残高	342,589	342,589
当期変動額		
当期変動額合計		
当期末残高	342,589	342,589
その他利益剰余金		
別途積立金		
前期末残高	6,998,000	6,998,000
当期変動額		
当期変動額合計		
当期末残高	6,998,000	6,998,000
繰越利益剰余金		
前期末残高	27,520,492	31,383,254
当期変動額		
剰余金の配当	1,811,830	2,841,844
当期純利益	5,674,592	6,361,903
当期変動額合計	3,862,761	3,520,059
当期末残高	31,383,254	34,903,313
利益剰余金合計		
前期末残高	34,861,082	38,723,843
当期変動額		
剰余金の配当	1,811,830	2,841,844
当期純利益	5,674,592	6,361,903
当期変動額合計	3,862,761	3,520,059
当期末残高	38,723,843	42,243,903
株主資本合計		
前期末残高	37,083,309	40,946,071
当期変動額		
剰余金の配当	1,811,830	2,841,844
当期純利益	5,674,592	6,361,903
当期変動額合計	3,862,761	3,520,059
当期末残高	40,946,071	44,466,131
評価・換算差額等		
その他有価証券評価差額金		
前期末残高	621,031	1,277,237
当期変動額		
株主資本以外の項目の当期変動額(純額)	1,898,269	885,699
当期変動額合計	1,898,269	885,699
当期末残高	1,277,237	391,537
繰延ヘッジ損益		
前期末残高		62,258

当期変動額		
株主資本以外の項目の当期変動額(純額)	62,258	62,258
当期変動額合計	62,258	62,258
当期末残高	62,258	
評価・換算差額等合計		
前期末残高	621,031	1,214,979
当期変動額		
株主資本以外の項目の当期変動額(純額)	1,836,011	823,441
当期変動額合計	1,836,011	823,441
当期末残高	1,214,979	391,537
純資産合計		
前期末残高	36,462,278	42,161,050
当期変動額		
剰余金の配当	1,811,830	2,841,844
当期純利益	5,674,592	6,361,903
株主資本以外の項目の当期変動額(純額)	1,836,011	823,441
当期変動額合計	5,698,772	2,696,617
当期末残高	42,161,050	44,857,668

重要な会計方針

項目	第25期 (自平成21年4月1日 至平成22年3月31日)	第26期 (自平成22年4月1日 至平成23年3月31日)
1. 有価証券の評価基準及び評価方法	子会社株式：移動平均法による原価法によっております。 その他有価証券： 時価のあるものは決算日の市場価格等に基づく時価法（評価差額は全部純資産直入法により処理し、売却原価は移動平均法により算定）によっております。 時価のないものは移動平均法による原価法によっております。	同 左
2. デリバティブ等の評価基準及び評価方法	時価法によっております。	-
3. 固定資産の減価償却の方法		
(1) 有形固定資産	定率法を採用しております。 なお、主な耐用年数は、建物38年であります。	同 左
(2) 無形固定資産 自社利用のソフトウェア	社内における利用可能期間(5年)に基づく定額法を採用しております。	同 左
それ以外の無形固定資産	定額法を採用しております。	同 左
4. 外貨建の資産又は負債の本邦通貨への換算基準	外貨建金銭債権債務は、期末日の直物為替相場により円貨に換算し、換算差額は損益として処理しております。	同 左
5. 引当金の計上基準		
(1) 賞与引当金	従業員賞与の支給に充てるため、支給見込額に基づき計上しております。	同 左
(2) 退職給付引当金	従業員の退職給付に備えるため、当事業年度末における退職給付債務及び年金資産の見込額に基づき計上しております。 数理計算上の差異は、その発生年度の従業員の平均支払期間以内の一定の年数（8年）による定額法により、翌事業年度より費用処理することとしております。	同 左
(3) 役員退職慰労引当金	役員の退職慰労金の支給に備えるため、内規に基づく期末要支給額を計上しております。	同 左
(4) 時効後支払損引当金	-	時効成立のため利益計上した収益分配金及び償還金について、受益者からの今後の支払請求に備えるため、過去の支払実績に基づく将来の支払見込額を計上しております。
6. ヘッジ会計の手法		
(1) ヘッジ会計の方法	繰延ヘッジ処理によっております。	-
(2) ヘッジ手段とヘッジ対象	当事業年度にヘッジ会計を適用したヘッジ手段とヘッジ対象は以下の通りであります。 a. ヘッジ手段...株価指数先物 ヘッジ対象...投資有価証券 b. ヘッジ手段...株式関連オプション ヘッジ対象...投資有価証券	-

(3) ヘッジ方針	当社の内規である「ヘッジ取引に関する内規」に基づき、ヘッジ対象に係る価格変動リスクを一定の範囲内でヘッジしております。	-
(4) ヘッジ有効性評価の方法	ヘッジ対象の騰落率とヘッジ手段の騰落率を比較し、両者の変動額を基礎にして、有効性を評価しております。	-
7.消費税等の会計処理	税抜方式によっております。	同 左

重要な会計方針の変更

第25期 (自 平成21年4月1日 至 平成22年3月31日)	第26期 (自 平成22年4月1日 至 平成23年3月31日)
当事業年度より、「退職給付に係る会計基準」の一部改正(その3)(企業会計基準第19号 平成20年7月31日)を適用しております。なお、これによる営業利益、経常利益及び税引前当期純利益に与える影響はありません。	当事業年度より、「資産除去債務に関する会計基準」(企業会計基準第18号 平成20年3月31日)及び「資産除去債務に関する会計基準の適用指針」(企業会計基準適用指針第21号 平成20年3月31日)を適用しております。これにより、営業利益、経常利益はそれぞれ12,085千円、税引前当期純利益は49,350千円減少しております。

追加情報

第25期 (自 平成21年4月1日 至 平成22年3月31日)	第26期 (自 平成22年4月1日 至 平成23年3月31日)
-	従来は時効が成立し、利益計上した収益分配金及び償還金について、受益者から支払請求を受けた時点で支払予定額を費用計上しておりましたが、信頼性のある見積もりを行うための社内体制を整備し、当事業年度より将来の支払見込額を合理的に見積もることが可能となりました。そのため、当事業年度より受益者からの今後の支払請求に備えるため、過去の支払実績に基づく将来の支払見込額を「時効後支払損引当金」として計上しております。この結果、従来の方法に比べて経常利益は8,014千円多く計上され、税引前当期純利益は196,123千円少なく計上されています。

注記事項

（貸借対照表関係）

項目	第25期 （平成22年3月31日現在）		第26期 （平成23年3月31日現在）	
	1.有形固定資産の減価償却累計額	建物 152,240千円	器具備品 167,633千円	建物 181,085千円
2.関係会社に対する主な資産・負債	区分掲記した以外で各科目に含まれるものは次の通りであります。		区分掲記した以外で各科目に含まれるものは次の通りであります。	
	預金 5,272,377千円		預金 13,335,700千円	
	有価証券 14,000,000千円		有価証券 10,000,000千円	
	未収入金 2,072千円		未収入金 1,500千円	
	未収収益 43,545千円		未収収益 63,656千円	
	金銭の信託 500,000千円		金銭の信託 30,000千円	
	長期性預金 5,000,000千円		長期性預金 7,000,000千円	
	長期差入保証金 837,940千円		長期差入保証金 788,590千円	
	未払手数料 1,005,639千円		未払手数料 986,786千円	
	未払費用 153,908千円		未払費用 134,713千円	

（損益計算書関係）

項目	第25期 （自平成21年4月1日 至平成22年3月31日）		第26期 （自平成22年4月1日 至平成23年3月31日）	
	1.固定資産除却損の内訳	器具備品 701千円		器具備品 3,431千円
2.関係会社に対する主な取引	区分掲記した以外で各科目に含まれるものは次の通りであります。		区分掲記した以外で各科目に含まれるものは次の通りであります。	
	支払手数料 11,148,518千円		支払手数料 11,685,424千円	
	有価証券利息 26,197千円		有価証券利息 8,718千円	
	受取利息 19,853千円		受取利息 20,465千円	

（株主資本等変動計算書関係）

第25期（自平成21年4月1日至平成22年3月31日）

1.発行済株式の種類及び総数に関する事項

	前事業年度末 株式数（株）	当事業年度増加 株式数（株）	当事業年度減少 株式数（株）	当事業年度末 株式数（株）
発行済株式				
普通株式	124,098	-	-	124,098
合計	124,098	-	-	124,098

2.配当に関する事項

(1)配当金支払額

平成21年6月29日開催の定時株主総会において、次のとおり決議しております。

配当金の総額	1,811,830千円
1株当たり配当額	14,600円
基準日	平成21年3月31日
効力発生日	平成21年6月30日

(2)基準日が当事業年度に属する配当のうち、配当の効力発生日が翌事業年度となるもの

平成22年6月30日開催の定時株主総会において、次のとおり決議しております。

配当金の総額	2,841,844千円
配当の原資	利益剰余金
1株当たり配当額	22,900円
基準日	平成22年3月31日
効力発生日	平成22年7月1日

第26期（自平成22年4月1日至平成23年3月31日）

1. 発行済株式の種類及び総数に関する事項

	前事業年度末 株式数（株）	当事業年度増加 株式数（株）	当事業年度減少 株式数（株）	当事業年度末 株式数（株）
発行済株式				
普通株式	124,098	-	-	124,098
合計	124,098	-	-	124,098

2. 配当に関する事項

(1) 配当金支払額

平成22年6月30日開催の定時株主総会において、次のとおり決議しております。

配当金の総額	2,841,844千円
1株当たり配当額	22,900円
基準日	平成22年3月31日
効力発生日	平成22年7月1日

(2) 基準日が当事業年度に属する配当のうち、配当の効力発生日が翌事業年度となるもの

平成23年6月30日開催の定時株主総会において、次のとおり決議しております。

配当金の総額	3,189,318千円
配当の原資	利益剰余金
1株当たり配当額	25,700円
基準日	平成23年3月31日
効力発生日	平成23年6月30日

(金融商品関係)

第25期（自平成21年4月1日至平成22年3月31日）

1. 金融商品の状況に関する事項

(1) 金融商品に対する取組方針

資金運用については銀行預金、譲渡性預金または投資信託に限定しており、金融機関からの資金調達は行っておりません。

(2) 金融商品の内容及びそのリスク

投資有価証券は主として投資信託であり、価格変動リスクに晒されております。このうち一部の投資信託については価格変動リスクを回避するために、デリバティブ取引を行っております。

デリバティブ取引は、投資信託に係る価格変動リスクに対するヘッジを目的とした先物取引及びオプション取引であります。なお、ヘッジ会計に関するヘッジ手段とヘッジ対象、ヘッジ方針、ヘッジ有効性評価の方法等については、前述の重要な会計方針「6.ヘッジ会計の方法」をご参照下さい。

(3) 金融商品に係るリスク管理体制

信用リスク（取引先の契約不履行等に係るリスク）の管理

デリバティブ取引の利用にあたっては、カウンターパーティーリスクを軽減するために、格付の高い金融機関とのみ取引を行っております。

市場リスク（為替や金利等の変動リスク）の管理

投資信託については、内部管理規程に従って月次でリスク資本を認識し、経営会議に報告しております。

デリバティブ取引については、内部管理規程に従い、実需の範囲で行うこととしております。

(4) 金融商品の時価等に関する事項についての補足説明

金融商品の時価には、市場価格に基づく価額のほか、市場価格がない場合には合理的に算定された価額が含まれております。当該価額の算定においては変動要因を織り込んでいるため、異なる前提条件等を採用することにより、当該価額が変動することがあります。また、注記事項「デリバティブ取引関係」におけるデリバティブ取引に関する契約額等については、その金額自体がデリバティブ取引に係る市場リスクを示すものではありません。

2. 金融商品の時価等に関する事項

平成22年3月31日（当期の決算日）における貸借対照表計上額、時価及びこれらの差額については、次のとおりであります。なお、時価を把握することが極めて困難と認められるものは、次表には含まれておりません（（注2）参照）。

（単位：千円）

	貸借対照表 計上額(*1)	時価(*1)	差額
(1) 現金及び預金	8,675,536	8,675,536	-
(2) 有価証券	14,000,000	14,000,000	-
(3) 未収委託者報酬	4,345,110	4,345,110	-
(4) 長期性預金	5,000,000	5,007,477	7,477
(5) 投資有価証券	11,533,054	11,533,054	-
(6) 未払手数料	(1,748,905)	(1,748,905)	-
(7) 未払法人税等	(1,727,215)	(1,727,215)	-
(8) デリバティブ取引(*2)	(7,536)	(7,536)	-

(*1)負債に計上されているものについては、()で示しております。

(*2)デリバティブ取引によって生じた正味の債権・債務は純額で表示しております。

（注1）金融商品の時価の算定方法並びに有価証券及びデリバティブ取引に関する事項

(1)現金及び預金、(2)有価証券並びに(3)未収委託者報酬

これらは短期間で決済されるため、時価は帳簿価額にほぼ等しいことから、当該帳簿価額によっております。なお、有価証券はすべて短期決済される譲渡性預金であります。

(4)長期性預金

契約期間に基づく区分ごとに、新規に預金を行った場合に想定される預金金利で割り引いた現在価値を算定しております。

(5)投資有価証券

上記の表中における投資有価証券はすべて投資信託であり、公表されている基準価額によっております。

(6)未払手数料、並びに(7)未払法人税等

これらは短期間で決済されるため、時価は帳簿価額にほぼ等しいことから、当該帳簿価額によっております。

(8)デリバティブ取引

注記事項「デリバティブ取引関係」をご参照下さい。

（注2）時価を把握することが極めて困難と認められる金融商品

非上場株式（貸借対照表計上額264,257千円）は、市場価格がなく、時価を把握することが極めて困難と認められるため、「(5)投資有価証券」には含めておりません。

また、子会社株式（貸借対照表計上額 関係会社株式431,812千円）は、市場価格がなく、時価を把握することが極めて困難と認められるため、記載しておりません。

（注3）金銭債権及び満期のある有価証券の決算日後の償還予定額

（単位：千円）

	1年以内	1年超 5年以内	5年超 10年以内	10年超
現金及び預金	8,675,536	-	-	-
未収委託者報酬	4,345,110	-	-	-
有価証券及び投資有価証券				
その他有価証券のうち満期があるもの				
譲渡性預金	14,000,000	-	-	-
投資信託	-	3,044,412	62,645	-
長期性預金	-	5,000,000	-	-
合計	27,020,647	8,044,412	62,645	-

(追加情報)

当事業年度より、「金融商品に関する会計基準」(企業会計基準第10号 平成20年3月10日)及び「金融商品の時価等の開示に関する適用指針」(企業会計基準適用指針第19号 平成20年3月10日)を適用しております。

第26期(自平成22年4月1日至平成23年3月31日)

1. 金融商品の状況に関する事項

(1) 金融商品に対する取組方針

資金運用については銀行預金、譲渡性預金または投資信託に限定しており、金融機関からの資金調達は行っておりません。

(2) 金融商品の内容及びそのリスク

投資有価証券は主として投資信託であり、価格変動リスクに晒されております。

(3) 金融商品に係るリスク管理体制

内部管理規程に従って月次でリスク資本を認識し、経営会議に報告しております。

(4) 金融商品の時価等に関する事項についての補足説明

金融商品の時価には、市場価格に基づく価額のほか、市場価格がない場合には合理的に算定された価額が含まれております。当該価額の算定においては変動要因を織り込んでいるため、異なる前提条件等を採用することにより、当該価額が変動することがあります。

2. 金融商品の時価等に関する事項

平成23年3月31日(当期の決算日)における貸借対照表計上額、時価及びこれらの差額については、次のとおりであります。なお、時価を把握することが極めて困難と認められるものは、次表には含まれておりません(注2)参照)。

(単位：千円)

	貸借対照表 計上額(*1)	時価(*1)	差額
(1) 現金及び預金	17,056,128	17,056,128	-
(2) 有価証券	10,000,000	10,000,000	-
(3) 未収委託者報酬	4,517,987	4,517,987	-
(4) 長期性預金	7,000,000	7,010,576	10,576
(5) 投資有価証券	9,140,755	9,140,755	-
(6) 未払手数料	(1,768,519)	(1,768,519)	-
(7) 未払法人税等	(2,228,870)	(2,228,870)	-

(*1)負債に計上されているものについては、()で示しております。

(注1) 金融商品の時価の算定方法及び有価証券に関する事項

(1) 現金及び預金、(2) 有価証券並びに(3) 未収委託者報酬

これらは短期間で決済されるため、時価は帳簿価額にほぼ等しいことから、当該帳簿価額によっております。なお、有価証券はすべて短期決済される譲渡性預金であります。

(4) 長期性預金

契約期間に基づく区分ごとに、新規に預金を行った場合に想定される預金金利で割り引いた現在価値を算定しております。

(5) 投資有価証券

上記の表中における投資有価証券はすべて投資信託であり、基準価額によっております。

(6) 未払手数料及び(7) 未払法人税等

これらは短期間で決済されるため、時価は帳簿価額にほぼ等しいことから、当該帳簿価額によっております。

(注2) 時価を把握することが極めて困難と認められる金融商品

非上場株式(貸借対照表計上額264,257千円)は、市場価格がなく、時価を把握することが極めて困難と認められるため、「(5) 投資有価証券」には含めておりません。

また、子会社株式(貸借対照表計上額 関係会社株式431,812千円)は、市場価格がなく、時価を把握することが極めて困難と認められるため、記載しておりません。

(注3) 金銭債権及び満期のある有価証券の決算日後の償還予定額

(単位:千円)

	1年以内	1年超 5年以内	5年超 10年以内	10年超
現金及び預金	17,056,128	-	-	-
未収委託者報酬	4,517,987	-	-	-
有価証券及び投資有価証券				
その他有価証券のうち満期があるもの				
譲渡性預金	10,000,000	-	-	-
投資信託	-	2,032,211	1,152,101	-
長期性預金	-	7,000,000	-	-
合計	31,574,115	9,032,211	1,152,101	-

(有価証券関係)

第25期(平成22年3月31日現在)

1. 子会社株式及び関連会社株式

子会社株式及び関連会社株式(貸借対照表計上額 関係会社株式431,812千円)は、市場価格がなく、時価を把握することが極めて困難と認められるため、記載しておりません。

2. その他有価証券

	種類	貸借対照表計上額 (千円)	取得原価 (千円)	差額(千円)
貸借対照表計上額が 取得原価を超えるもの	株式	-	-	-
	債券	-	-	-
	その他	6,083,784	4,825,309	1,258,474
	小計	6,083,784	4,825,309	1,258,474
貸借対照表計上額が 取得原価を超えないもの	株式	-	-	-
	債券	-	-	-
	その他	5,449,270	5,692,652	243,382
	小計	5,449,270	5,692,652	243,382
	合計	11,533,054	10,517,961	1,015,092

(注) 非上場株式(貸借対照表計上額264,257千円)は、市場価格がなく、時価を把握することが極めて困難と認められることから、上表の「その他有価証券」には含めておりません。

3. 当事業年度中に売却したその他有価証券(自平成21年4月1日至平成22年3月31日)

種類	売却額(千円)	売却益の合計額(千円)	売却損の合計額(千円)
株式	11,600	-	10,920
債券	-	-	-
その他	1,988,176	253,043	118,239
合計	1,999,776	253,043	129,159

第26期(平成23年3月31日現在)

1. 子会社株式及び関連会社株式

子会社株式及び関連会社株式(貸借対照表計上額 関係会社株式431,812千円)は、市場価格がなく、時価を把握することが極めて困難と認められるため、記載しておりません。

2. その他有価証券

	種類	貸借対照表計上額 (千円)	取得原価 (千円)	差額(千円)
貸借対照表計上額が 取得原価を超えるもの	株式	-	-	-
	債券	-	-	-
	その他	4,026,733	3,476,499	550,234
	小計	4,026,733	3,476,499	550,234
貸借対照表計上額が 取得原価を超えないもの	株式	-	-	-
	債券	-	-	-
	その他	5,114,022	5,236,164	122,142
	小計	5,114,022	5,236,164	122,142
合計	9,140,755	8,712,663	428,091	

(注) 非上場株式(貸借対照表計上額264,257千円)は、市場価格がなく、時価を把握することが極めて困難と認められることから、上表の「その他有価証券」には含めておりません。

3. 当事業年度中に売却したその他有価証券(自平成22年4月1日至平成23年3月31日)

種類	売却額(千円)	売却益の合計額(千円)	売却損の合計額(千円)
株式	-	-	-
債券	-	-	-
その他	4,283,999	392,809	127,114
合計	4,283,999	392,809	127,114

(デリバティブ取引関係)

第25期(自平成21年4月1日至平成22年3月31日)

- ヘッジ会計が適用されていないデリバティブ取引
該当するものはありません。
- ヘッジ会計が適用されているデリバティブ取引
株式関連

(単位:千円)

ヘッジ会計の手法	取引の種類	主なヘッジ対象	当事業年度(平成22年3月31日)		
			契約額等	契約額等のうち1年超	時価
原則的処理方法	先物取引(売建)	投資有価証券	373,043	-	7,536

(注) 時価の算定方法 取引所の価格及び決算日の為替レートによっております。

第26期(自平成22年4月1日至平成23年3月31日)

重要な取引はありません。

(退職給付関係)

- 採用している退職給付制度の概要

当社は、確定給付型の制度として、従業員に対して適格退職年金制度及び退職一時金制度を設けております。なお、平成18年6月に適格退職年金制度及び退職一時金制度の一部について確定拠出年金制度へ移行しました。

- 退職給付債務に関する事項

(単位:千円)

	第25期 (平成22年3月31日現在)	第26期 (平成23年3月31日現在)
(1)退職給付債務	661,846	567,377
(2)年金資産	416,582	309,065
(3)未積立退職給付債務(1)+(2)	245,263	258,311
(4)未認識数理計算上の差異	177,056	152,850
(5)貸借対照表計上額純額(3)+(4)	68,206	105,461
(6)退職給付引当金	68,206	105,461

3.退職給付費用に関する事項

(単位：千円)

	第25期 (自平成21年4月1日 至平成22年3月31日)	第26期 (自平成22年4月1日 至平成23年3月31日)
(1)勤務費用	28,685	28,585
(2)利息費用	11,367	9,774
(3)期待運用収益	6,824	6,248
(4)数理計算上の差異の費用処理額	57,581	37,969
(5)退職給付費用	90,809	70,080
(6)その他	86,626	93,360
(7)合計	177,435	163,440

(注)「(6)その他」は、確定拠出年金への掛金支払額であります。

4.退職給付の計算基礎に関する事項

	第25期 (平成22年3月31日現在)	第26期 (平成23年3月31日現在)
(1)割引率	1.5%	同左
(2)期待運用収益率	1.5%	同左
(3)退職給付見込額の期間配分方法	期間定額基準	同左
(4)数理計算上の差異の処理年数	各事業年度の発生時における従業員の平均支払期間以内の一定の年数(8年)による定額法により、翌事業年度より費用処理しております。	同左

(税効果会計関係)

1.繰延税金資産及び繰延税金負債の発生の主な原因別の内訳

(単位：千円)

	第25期 (平成22年3月31日現在)	第26期 (平成23年3月31日現在)
繰延税金資産		
減損損失	669,724	651,260
投資有価証券評価損	849,883	408,754
ゴルフ会員権評価損	9,710	9,710
未払事業税	136,281	172,269
賞与引当金	236,338	223,795
役員退職慰労引当金	26,935	30,934
退職給付引当金	27,753	42,912
減価償却超過額	54,520	39,127
委託者報酬	106,666	92,577
長期差入保証金	-	20,080
時効後支払損引当金	-	79,802
その他	62,287	34,708
繰延税金資産 小計	2,180,101	1,805,934
評価性引当額	1,298,012	898,045
繰延税金資産 合計	882,088	907,888
繰延税金負債		
その他有価証券評価差額金	-	36,553
繰延税金負債 合計	-	36,553
繰延税金資産(負債)の純額	882,088	871,334

2. 法定実効税率と税効果会計適用後の法人税等の負担率との差異原因

第25期 (平成22年3月31日現在)		第26期 (平成23年3月31日現在)	
	(%)		(%)
法定実効税率 (調整)	40.7	法定実効税率 (調整)	40.7
投資有価証券評価損認容	2.1	投資有価証券評価損認容	2.9
その他	0.4	その他	0.8
税効果会計適用後の法人税等の負担率	38.2	税効果会計適用後の法人税等の負担率	38.6

(セグメント情報等)

[セグメント情報]

第26期(自平成22年4月1日至平成23年3月31日)

当社は、資産運用業の単一セグメントであるため、記載を省略しております。

[関連情報]

第26期(自平成22年4月1日至平成23年3月31日)

1. 製品及びサービスごとの情報

単一の製品・サービスの区分の外部顧客への営業収益が損益計算書の営業収益の90%を超えるため、記載を省略しております。

2. 地域ごとの情報

(1) 営業収益

投資信託の受益者の情報を制度上把握していないため、記載を省略しております。

(2) 有形固定資産

本邦に所在している有形固定資産の金額が貸借対照表の有形固定資産の金額の90%を超えるため、記載を省略しております。

3. 主要な顧客ごとの情報

投資信託の受益者の情報を制度上把握していないため、記載を省略しております。

[報告セグメントごとの固定資産の減損損失に関する情報]

第26期(自平成22年4月1日至平成23年3月31日)

該当事項はありません。

[報告セグメントごとののれんの償却額及び未償却残高に関する情報]

第26期(自平成22年4月1日至平成23年3月31日)

該当事項はありません。

[報告セグメントごとの負ののれん発生益に関する情報]

第26期(自平成22年4月1日至平成23年3月31日)

該当事項はありません。

(追加情報)

第26期(自平成22年4月1日至平成23年3月31日)

当事業年度より、「セグメント情報等の開示に関する会計基準」(企業会計基準第17号 平成21年3月27日)及び「セグメント情報等の開示に関する会計基準の適用指針」(企業会計基準適用指針第20号 平成20年3月21日)を適用しております。

(関連当事者情報)

第25期（自平成21年4月1日至平成22年3月31日）

1. 関連当事者との取引

(1) 財務諸表提出会社の親会社及び主要株主等

種類	会社等の名称	所在地	資本金	事業の内容	議決権等の所有(被所有)割合	関連当事者との関係	取引の内容	取引金額	科目	期末残高	
主要株主	三菱UFJ信託銀行(株)	東京都千代田区	324,279 百万円	信託業 銀行業	被所有 直接 30.0%	当社投資信託の募集の取扱及び投資信託に係る事務代行の委託等	投資信託に係る事務代行手数料の支払	4,064,069 千円	未払手数料	285,840 千円	
							事務所の賃借	631,409 千円	長期差入保証金	833,144 千円	
							投資の助言	186,556 千円	未払費用	99,917 千円	
主要株主	(株)三菱東京UFJ銀行	東京都千代田区	1,711,958 百万円	銀行業	被所有 直接 15.0%	当社投資信託の募集の取扱及び投資信託に係る事務代行の委託等	投資信託に係る事務代行手数料の支払	7,084,449 千円	未払手数料	719,799 千円	
							取引銀行	譲渡性預金の預入	49,000,000 千円	有価証券	14,000,000 千円
								譲渡性預金に係る受取利息	26,197 千円	未収利息	1,234 千円
								マルチコーラブル預金の預入	5,000,000 千円	長期性預金	5,000,000 千円
								マルチコーラブル預金に係る受取利息	16,869 千円	未収利息	1,597 千円

取引条件及び取引条件の決定方針等

投資信託に係る事務代行手数料については、商品毎に、過去の料率、市場実勢等を勘案して決定しております。

事務所敷金及び賃借料については、市場実勢等を勘案して決定しております。

投資助言料については、市場実勢を勘案して決定しております。

預金利率の条件は、市場金利等を勘案して決定しております。なお、預入期間は3ヶ月～3年であります。

上記金額のうち、取引金額は消費税等を含まず、期末残高は消費税等を含んで表示しております。

(2) 財務諸表提出会社と同一の親会社をもつ会社等

種類	会社等の名称	所在地	資本金	事業の内容	議決権等の所有(被所有)割合	関連当事者との関係	取引の内容	取引金額	科目	期末残高
同一の親会社を持つ会社	三菱UFJ証券(株)	東京都千代田区	65,518 百万円	証券業	なし	当社投資信託の募集の取扱及び投資信託に係る事務代行の委託等	投資信託に係る事務代行手数料の支払	2,822,731 千円	未払手数料	397,272 千円

取引条件及び取引条件の決定方針等

投資信託に係る事務代行手数料については、商品毎に、過去の料率、市場実勢等を勘案して決定しております。

上記金額のうち、取引金額は消費税等を含まず、期末残高は消費税等を含んで表示しております。

2. 親会社に関する注記

株式会社三菱UFJフィナンシャル・グループ（東京証券取引所、大阪証券取引所、名古屋証券取引所及びニューヨーク証券取引所に上場）

第26期（自平成22年4月1日至平成23年3月31日）

1. 関連当事者との取引

(1) 財務諸表提出会社の親会社及び主要株主等

種類	会社等の名称	所在地	資本金	事業の内容	議決権等の所有(被所有)割合	関連当事者との関係	取引の内容	取引金額	科目	期末残高
主要株主	三菱UFJ信託銀行(株)	東京都千代田区	324,279 百万円	信託業、 銀行業	被所有 直接 30.0%	当社投資信託の募集の取扱及び投資信託に係る事務代行の委託等	投資信託に係る事務代行手数料の支払	4,481,369 千円	未払手数料	294,093 千円
							事務所の賃借	631,409 千円	長期差入保証金	783,794 千円
							投資の助言	189,915 千円	未払費用	88,454 千円
主要株主	(株)三菱東京UFJ銀行	東京都千代田区	1,711,958 百万円	銀行業	被所有 直接 15.0%	当社投資信託の募集の取扱及び投資信託に係る事務代行の委託等	投資信託に係る事務代行手数料の支払	7,204,055 千円	未払手数料	692,693 千円
							取引銀行	41,000,000 千円	有価証券	10,000,000 千円
								8,718 千円	未収利息	675 千円
							マルチコーラル預金の預入	9,000,000 千円	現金及び預金	6,000,000 千円
									長期性預金	7,000,000 千円
	18,499 千円	未収利息	3,069 千円							

取引条件及び取引条件の決定方針等

投資信託に係る事務代行手数料については、商品毎に、過去の料率、市場実勢等を勘案して決定しております。

事務所敷金及び賃借料については、市場実勢等を勘案して決定しております。

投資助言料については、市場実勢等を勘案して決定しております。

預金利率の条件は、市場金利等を勘案して決定しております。なお、預入期間は3ヶ月～3年であります。

上記金額のうち、取引金額は消費税等を含まず、期末残高は消費税等を含んで表示しております。

(2)財務諸表提出会社と同一の親会社をもつ会社等

種類	会社等の名称	所在地	資本金	事業の内容	議決権等の所有(被所有)割合	関連当事者との関係	取引の内容	取引金額	科目	期末残高
同一の親会社を持つ会社	三菱UFJ モルガン・スタンレー証券(株)	東京都千代田区	3,000 百万円	証券業	なし	当社投資信託の募集の取扱及び投資信託に係る事務代行の委託等	投資信託に係る事務代行手数料の支払	4,447,569 千円	未払手数料	408,084 千円

取引条件及び取引条件の決定方針等

三菱UFJモルガン・スタンレー証券(株)は、平成22年5月1日付で三菱UFJ証券(株)から商号変更をしております。

投資信託に係る事務代行手数料については、商品毎に、過去の料率、市場実勢等を勘案して決定しております。

上記金額のうち、取引金額は消費税等を含まず、期末残高は消費税等を含んで表示しております。

2.親会社に関する注記

株式会社三菱UFJフィナンシャル・グループ（東京証券取引所、大阪証券取引所、名古屋証券取引所及びニューヨーク証券取引所に上場）

(1株当たり情報)

項目	第25期 (自平成21年4月1日 至平成22年3月31日)	第26期 (自平成22年4月1日 至平成23年3月31日)
1株当たり純資産額	339,739円97銭	361,469円71銭
1株当たり当期純利益	45,726円70銭	51,265円16銭

(注)潜在株式調整後1株当たり当期純利益金額については、潜在株式が存在しないため、記載していません。

1株当たり当期純利益金額の算定上の基礎は、以下の通りであります。

項目	第25期 (自平成21年4月1日 至平成22年3月31日)	第26期 (自平成22年4月1日 至平成23年3月31日)
当期純利益（千円）	5,674,592	6,361,903
普通株式に帰属しない金額（千円）	-	-
普通株式に係る当期純利益（千円）	5,674,592	6,361,903
期中平均株式数（株）	124,098	124,098

[次へ](#)

中間財務諸表
(1)中間貸借対照表

(単位：千円)

第27期中間会計期間
(平成23年9月30日現在)

(資産の部)		
流動資産		
現金及び預金		12,391,285
有価証券		10,000,000
前払費用		249,305
未収入金		25,499
未収委託者報酬		3,940,745
未収収益		45,150
繰延税金資産		408,951
金銭の信託		30,000
その他		35,283
流動資産合計		27,126,222
固定資産		
有形固定資産		
建物	1	295,215
器具備品	1	198,581
土地		1,205,031
有形固定資産合計		1,698,828
無形固定資産		
電話加入権		15,822
ソフトウェア		941,198
ソフトウェア仮勘定		268,086
その他		46
無形固定資産合計		1,225,153
投資その他の資産		
投資有価証券		11,084,227
関係会社株式		320,136
長期性預金		8,500,000
長期差入保証金		843,363
長期前払費用		7
繰延税金資産		454,761
その他		15,035
投資その他の資産合計		21,217,531
固定資産合計		24,141,513
資産合計		51,267,736

(単位：千円)

第27期中間会計期間
(平成23年9月30日現在)

(負債の部)	
流動負債	
預り金	84,072
未払金	
未払収益分配金	185,028
未払償還金	1,100,533
未払手数料	1,543,826
その他未払金	60,533
未払費用	1,165,016
未払消費税等	2 118,279
未払法人税等	2,007,720
賞与引当金	546,000
その他	240,623
流動負債合計	<u>7,051,635</u>
固定負債	
退職給付引当金	114,876
役員退職慰労引当金	40,236
時効後支払損引当金	202,870
固定負債合計	<u>357,982</u>
負債合計	<u>7,409,618</u>
(純資産の部)	
株主資本	
資本金	2,000,131
資本剰余金	
資本準備金	222,096
資本剰余金合計	<u>222,096</u>
利益剰余金	
利益準備金	342,589
その他利益剰余金	
別途積立金	6,998,000
繰越利益剰余金	34,612,717
利益剰余金合計	<u>41,953,307</u>
株主資本合計	<u>44,175,534</u>
評価・換算差額等	
その他有価証券	317,416
評価差額金	
評価・換算差額等合計	<u>317,416</u>
純資産合計	<u>43,858,117</u>
負債純資産合計	<u>51,267,736</u>

(2)中間損益計算書

(単位：千円)

第27期中間会計期間 (自平成23年4月1日 至平成23年9月30日)	
営業収益	
委託者報酬	24,575,782
その他営業収益	
投資顧問料	7,818
その他	84,509
営業収益合計	24,668,109
営業費用	
支払手数料	9,969,103
広告宣伝費	232,548
公告費	5,179
調査費	
調査費	458,736
委託調査費	5,096,180
事務委託費	163,123
営業雑経費	
通信費	45,651
印刷費	190,661
協会費	20,318
諸会費	3,638
事務機器関連費	471,438
営業費用合計	16,656,579
一般管理費	
給料	
役員報酬	100,912
給料・手当	1,561,651
賞与引当金繰入	546,000
福利厚生費	260,673
交際費	14,181
旅費交通費	71,936
租税公課	55,257
不動産賃借料	347,685
退職給付費用	71,102
役員退職慰労引当金繰入	13,306
固定資産減価償却費	1
諸経費	116,749
一般管理費合計	3,399,423
営業利益	4,612,106

(単位：千円)

第27期中間会計期間
(自平成23年4月1日
至平成23年9月30日)

営業外収益	
受取配当金	60,078
有価証券利息	4,371
受取利息	12,824
投資有価証券償還益	1,876
収益分配金等時効完成分	301,525
その他	5,987
営業外収益合計	386,664
営業外費用	
時効後支払損引当金繰入	14,530
その他	1,189
営業外費用合計	15,719
経常利益	4,983,051
特別利益	
投資有価証券売却益	33,040
特別利益合計	33,040
特別損失	
投資有価証券売却損	63,598
関係会社株式売却損	13,563
投資有価証券評価損	1,121
固定資産除却損	14,721
特別損失合計	93,004
税引前中間純利益	4,923,086
法人税、住民税及び事業税	1,980,189
法人税等調整額	44,175
法人税等合計	2,024,364
中間純利益	2,898,722

(3)中間株主資本等変動計算書

(単位：千円)

	第27期中間会計期間 (自 平成23年4月1日 至 平成23年9月30日)
株主資本	
資本金	
当期首残高	2,000,131
当中間期変動額	
当中間期変動額合計	
当中間期末残高	2,000,131
資本剰余金	
資本準備金	
当期首残高	222,096
当中間期変動額	
当中間期変動額合計	
当中間期末残高	222,096
資本剰余金合計	
当期首残高	222,096
当中間期変動額	
当中間期変動額合計	
当中間期末残高	222,096
利益剰余金	
利益準備金	
当期首残高	342,589
当中間期変動額	
当中間期変動額合計	
当中間期末残高	342,589
その他利益剰余金	
別途積立金	
当期首残高	6,998,000
当中間期変動額	
当中間期変動額合計	
当中間期末残高	6,998,000
繰越利益剰余金	
当期首残高	34,903,313
当中間期変動額	
剰余金の配当	3,189,318
中間純利益	2,898,722
当中間期変動額合計	290,596
当中間期末残高	34,612,717
利益剰余金合計	
当期首残高	42,243,903
当中間期変動額	
剰余金の配当	3,189,318
中間純利益	2,898,722
当中間期変動額合計	290,596
当中間期末残高	41,953,307
株主資本合計	
当期首残高	44,466,131
当中間期変動額	
剰余金の配当	3,189,318
中間純利益	2,898,722
当中間期変動額合計	290,596
当中間期末残高	44,175,534
評価・換算差額等	
その他有価証券評価差額金	
当期首残高	391,537
当中間期変動額	
株主資本以外の項目の当中間期変動額(純額)	708,954
当中間期変動額合計	708,954
当中間期末残高	317,416
評価・換算差額等合計	
当期首残高	391,537

当中間期変動額	
株主資本以外の項目の当中間期変動額(純額)	708,954
当中間期変動額合計	708,954
当中間期末残高	317,416
純資産合計	
当期首残高	44,857,668
当中間期変動額	
剰余金の配当	3,189,318
中間純利益	2,898,722
株主資本以外の項目の当中間期変動額(純額)	708,954
当中間期変動額合計	999,550
当中間期末残高	43,858,117

[重要な会計方針]

1. 有価証券の評価基準及び評価方法

(1) 子会社株式及び関連会社株式

移動平均法による原価法によっております。

(2) その他有価証券

時価のあるものは中間決算日の市場価格等に基づく時価法(評価差額は全部純資産直入法により処理し、売却原価は移動平均法により算定)によっております。

時価のないものは移動平均法による原価法によっております。

2. 固定資産の減価償却の方法

(1) 有形固定資産

定率法を採用しております。

なお、主な耐用年数は、建物38年であります。

(2) 無形固定資産

自社利用のソフトウェア

社内における利用可能期間(5年)に基づく定額法を採用しております。

それ以外の無形固定資産

定額法を採用しております。

3. 引当金の計上基準

(1) 賞与引当金

従業員賞与の支給に充てるため、支給見込額に基づき計上しております。

(2) 退職給付引当金

従業員の退職給付に備えるため、当事業年度末における退職給付債務及び年金資産の見込額に基づき、当中間会計期間末において発生していると認められる額を計上しております。

数理計算上の差異は、その発生年度の従業員の平均支払期間以内の一定の年数(8年)による定額法により、翌事業年度より費用処理することとしております。

(3) 役員退職慰労引当金

役員の退職慰労金の支給に備えるため、内規に基づく中間期末要支給額を計上しております。

(4) 時効後支払損引当金

時効成立のため利益計上した収益分配金及び償還金について、受益者からの今後の支払請求に備えるため、過去の支払実績に基づく将来の支払見込額を計上しております。

4. 外貨建の資産及び負債の本邦通貨への換算基準

外貨建金銭債権債務は、中間決算日の直物為替相場により円貨に換算し、換算差額は損益として処理しております。

5. 消費税等の会計処理

税抜方式によっております。

[追加情報]

第27期中間会計期間
(自 平成23年4月1日
至 平成23年9月30日)

(会計上の変更及び誤謬の訂正に関する会計基準等の適用)

当中間会計期間の期首以後に行われる会計上の変更及び過去の誤謬の訂正より、「会計上の変更及び誤謬の訂正に関する会計基準」(企業会計基準第24号 平成21年12月4日)及び「会計上の変更及び誤謬の訂正に関する会計基準の適用指針」(企業会計基準適用指針第24号 平成21年12月4日)を適用しております。

[注記事項]

(中間貸借対照表関係)

1 有形固定資産の減価償却累計額

第27期中間会計期間 (平成23年9月30日現在)	
建物	194,967千円
器具備品	263,184千円

2 消費税等の取扱い

仮払消費税等及び仮受消費税等は、相殺のうえ、「未払消費税等」として表示しております。

(中間損益計算書関係)

1 減価償却実施額

第27期中間会計期間 (自平成23年4月1日 至平成23年9月30日)	
有形固定資産	54,074千円
無形固定資産	185,891千円

(中間株主資本等変動計算書関係)

第27期中間会計期間(自平成23年4月1日至平成23年9月30日)

1. 発行済株式の種類及び総数に関する事項

	当事業年度期首 株式数(株)	当中間会計期間 増加株式数(株)	当中間会計期間 減少株式数(株)	当中間会計期間末 株式数(株)
発行済株式				
普通株式	124,098	-	-	124,098
合計	124,098	-	-	124,098

2. 配当に関する事項

平成23年6月30日開催の定時株主総会において、次のとおり決議しております。

配当金の総額	3,189,318千円
配当の原資	利益剰余金
1株当たり配当額	25,700円
基準日	平成23年3月31日
効力発生日	平成23年6月30日

(金融商品関係)

第27期中間会計期間(平成23年9月30日現在)

金融商品の時価等に関する事項

平成23年9月30日における中間貸借対照表計上額、時価及びこれらの差額については、次のとおりであります。なお、時価を把握することが極めて困難と認められるものは、次表には含まれておりません(注2)参照)。

(単位：千円)

	中間貸借対照表 計上額	時価	差額
(1) 現金及び預金	12,391,285	12,391,285	-
(2) 有価証券	10,000,000	10,000,000	-
(3) 未収委託者報酬	3,940,745	3,940,745	-
(4) 長期性預金	8,500,000	8,510,283	10,283
(5) 投資有価証券	10,821,091	10,821,091	-
資産計	45,653,123	45,663,407	10,283
(1) 未払手数料	1,543,826	1,543,826	-
(2) 未払法人税等	2,007,720	2,007,720	-
負債計	3,551,547	3,551,547	-

(注1) 金融商品の時価の算定方法及び有価証券に関する事項

資産

(1) 現金及び預金、(2) 有価証券、(3) 未収委託者報酬

これらは短期間で決済されるため、時価は帳簿価額にほぼ等しいことから、当該帳簿価額によっております。なお、有価証券はすべて短期決済される譲渡性預金であります。

(4) 長期性預金

契約期間に基づく区分ごとに、新規に預金を行った場合に想定される預金金利で割り引いた現在価値を算定しております。

(5) 投資有価証券

上記の表中における投資有価証券はすべて投資信託であり、公表されている基準価額によっております。

負債

(1) 未払手数料、(2) 未払法人税等

これらは短期間で決済されるため、時価は帳簿価額にほぼ等しいことから、当該帳簿価額によっております。

(注2) 時価を把握することが極めて困難と認められる金融商品

非上場株式（中間貸借対照表計上額263,135千円）は、市場価格がなく、時価を把握することが極めて困難と認められるため、「(5) 投資有価証券」には含めておりません。

また、子会社株式及び関連会社株式（中間貸借対照表計上額 関係会社株式320,136千円）は、市場価格がなく、時価を把握することが極めて困難と認められるため、記載しておりません。

(注3) 金融商品の時価等に関する事項についての補足説明

金融商品の時価には、市場価格に基づく価額のほか、市場価格がない場合には合理的に算定された価額が含まれております。当該価額の算定においては変動要因を織り込んでいるため、異なる前提条件等を採用することにより、当該価額が変動することがあります。

(有価証券関係)

第27期中間会計期間（平成23年9月30日現在）

1. 子会社株式及び関連会社株式

子会社株式及び関連会社株式（中間貸借対照表計上額 関係会社株式320,136千円）は、市場価格がなく、時価を把握することが極めて困難と認められるため、記載しておりません。

2. その他有価証券

	種類	中間貸借対照表計上額（千円）	取得原価（千円）	差額（千円）
中間貸借対照表計上額が取得原価を超えるもの	株式	-	-	-
	債券	-	-	-
	その他	2,119,753	1,905,456	214,297
	小計	2,119,753	1,905,456	214,297
中間貸借対照表計上額が取得原価を超えないもの	株式	-	-	-
	債券	-	-	-
	その他	8,701,338	9,233,052	531,714
	小計	8,701,338	9,233,052	531,714
	合計	10,821,091	11,138,508	317,416

(注) 非上場株式（中間貸借対照表計上額263,135千円）は、市場価格がなく、時価を把握することが極めて困難と認められることから、上表の「その他有価証券」には含めておりません。

(デリバティブ取引関係)

第27期中間会計期間（平成23年9月30日現在）

- ヘッジ会計が適用されていないデリバティブ取引
重要な取引はありません。
- ヘッジ会計が適用されているデリバティブ取引
重要な取引はありません。

(セグメント情報等)

[セグメント情報]

第27期中間会計期間（自平成23年4月1日至平成23年9月30日）

当社は、資産運用業の単一セグメントであるため、記載を省略しております。

[関連情報]

第27期中間会計期間（自平成23年4月1日至平成23年9月30日）

- 製品及びサービスごとの情報
単一の製品・サービスの区分の外部顧客への営業収益が中間損益計算書の営業収益の90%を超えるため、記載を省略しております。
- 地域ごとの情報
 - 営業収益
投資信託の受益者の情報を制度上把握していないため、記載を省略しております。
 - 有形固定資産
本邦以外に所在している有形固定資産がないため、該当事項はありません。
- 主要な顧客ごとの情報
投資信託の受益者の情報を制度上把握していないため、記載を省略しております。

[報告セグメントごとの固定資産の減損損失に関する情報]

第27期中間会計期間（自平成23年4月1日至平成23年9月30日）

該当事項はありません。

[報告セグメントごとののれんの償却額及び未償却残高に関する情報]

第27期中間会計期間（自平成23年4月1日至平成23年9月30日）

該当事項はありません。

[報告セグメントごとの負ののれん発生益に関する情報]

第27期中間会計期間（自平成23年4月1日至平成23年9月30日）

該当事項はありません。

（1株当たり情報）

	第27期中間会計期間 （自平成23年4月1日 至平成23年9月30日）
1株当たり中間純利益金額 （算定上の基礎）	23,358.33円
中間純利益金額（千円）	2,898,722
普通株主に帰属しない金額（千円）	-
普通株式に係る中間純利益金額（千円）	2,898,722
普通株式の期中平均株式数（株）	124,098

(注)潜在株式調整後1株当たり中間純利益金額については、潜在株式が存在しないため、記載しておりません。

	第27期中間会計期間 （平成23年9月30日現在）
1株当たり純資産額 （算定上の基礎）	353,415.18円
純資産の部の合計額（千円）	43,858,117
普通株式に係る中間期末の純資産額（千円）	43,858,117
1株当たり純資産額の算定に用いられた 中間期末の普通株式の数（株）	124,098

4【利害関係人との取引制限】

委託会社は、「金融商品取引法」の定めるところにより、利害関係人との取引について、次に掲げる行為が禁止されています。

自己またはその取締役もしくは執行役との間における取引を行うことを内容とした運用を行うこと(投資者の保護に欠け、もしくは取引の公正を害し、または金融商品取引業の信用を失墜させるおそれがないものとして内閣府令で定めるものを除きます。)

運用財産相互間において取引を行うことを内容とした運用を行うこと(投資者の保護に欠け、もしくは取引の公正を害し、または金融商品取引業の信用を失墜させるおそれがないものとして内閣府令で定めるものを除きます。)

通常取引の条件と異なる条件であって取引の公正を害するおそれのある条件で、委託会社の親法人等(委託会社の総株主等の議決権の過半数を保有していることその他の当該金融商品取引業者と密接な関係を有する法人その他の団体として政令で定める要件に該当する者をいいます。以下

において同じ。)または子法人等(委託会社が総株主等の議決権の過半数を保有していることその他の当該金融商品取引業者と密接な関係を有する法人その他の団体として政令で定める要件に該当する者をいいます。以下同じ。)と有価証券の売買その他の取引または店頭デリバティブ取引を行うこと。

委託会社の親法人等または子法人等の利益を図るため、その行う投資運用業に関して運用の方針、運用財産の額もしくは市場の状況に照らして不必要な取引を行うことを内容とした運用を行うこと。

上記に掲げるもののほか、委託会社の親法人等または子法人等が関与する行為であって、投資者の保護に欠け、もしくは取引の公正を害し、または金融商品取引業の信用を失墜させるおそれのあるものとして内閣府令で定める行為

5【その他】

定款の変更等

定款の変更に関しては、株主総会の特別決議が必要です。

訴訟事件その他重要事項

該当事項はありません。

第2【その他の関係法人の概況】

1【名称、資本金の額及び事業の内容】

(1) 受託会社

名称：三菱UFJ信託銀行株式会社

(再信託受託会社：日本マスタートラスト信託銀行株式会社)

資本金の額：324,279百万円（平成23年9月末現在）

事業の内容：銀行業務および信託業務を営んでいます。

(2) 販売会社

名称	資本金の額 (平成23年9月末現在)	事業の内容
株式会社三菱東京UFJ銀行	1,711,958 百万円	銀行業務を営んでいます。
三菱UFJ信託銀行株式会社	324,279 百万円	銀行業務および信託業務を営んでいます。

2【関係業務の概要】

(1) 受託会社：ファンドの受託会社として、信託財産の保管・管理等を行います。

(2) 販売会社：ファンドの募集の取扱い、解約の取扱い、収益分配金・償還金の支払いの取扱い等を行います。

3【資本関係】

委託会社と関係法人の主な資本関係は次の通りです。（平成23年12月末現在）

三菱UFJ信託銀行株式会社は委託会社の株式の50.0%（62,050株）、株式会社三菱東京UFJ銀行は25.0%（31,023株）を所有しています。

（注）関係法人が所有する委託会社の株式または委託会社が所有する関係法人の株式のうち、持株比率が3%以上のものを記載しています。

第3【その他】

- (1) 目論見書の表紙にロゴマーク、図案およびキャッチ・コピーを採用すること、またファンドの形態、申込みに係る事項などを記載することがあります。
- (2) 投資信託説明書（請求目論見書）に信託約款を掲載します。
- (3) 目論見書に以下の内容を記載することがあります。
 - ・当ファンドの受益権の価額は、株式・公社債等の有価証券市場の相場変動、組入有価証券の発行者の信用状況の変化、為替市場の相場変動等の影響により変動し、下落する場合があります。したがって、投資家のみなさまの投資元金が保証されているものではなく、基準価額の下落により、損失を被ることがあります。
 - ・当ファンドは、一定の運用成果を保証するものではありません。
 - ・運用により信託財産に生じた損益はすべて投資家のみなさまに帰属します。
 - ・投資信託は、預金等や保険契約とは異なり、預金保険機構、貯金保険機構、保険契約者保護機構の保護の対象ではありません。
 - ・金融商品取引業者以外の金融機関は、投資者保護基金に加入しておりません。
 - ・当ファンドは、課税上、株式投資信託として取り扱われます。
- (4) 目論見書は電磁的方法により提供されるほか、インターネット、電子媒体等に掲載されることがあります。
- (5) 投信評価機関、投信評価会社等からファンドに対するレーティングを取得し、当該レーティングを使用することがあります。
- (6) 目論見書は「投資信託説明書」を別称として使用します。
- (7) 目論見書に委託会社のホームページアドレスのほか、モバイルサイトのアドレス（当該アドレスをコード化した図形等を含みます。）等を掲載し、当該アドレスにアクセスすることにより基準価額等の情報を入手できる旨のご案内を記載することがあります。

独立監査人の監査報告書

平成24年1月25日

三菱UFJ投信株式会社
取締役会御中

あらた監査法人

指定社員 公認会計士 荒川 進 印
業務執行社員

指定社員 公認会計士 鶴田光夫 印
業務執行社員

当監査法人は、金融商品取引法第193条の2第1項の規定に基づく監査証明を行うため、「ファンドの経理状況」に掲げられている三菱UFJライフプラン 25の平成22年12月16日から平成23年12月15日までの計算期間の財務諸表、すなわち、貸借対照表、損益及び剰余金計算書、注記表並びに附属明細表について監査を行った。この財務諸表の作成責任は経営者にあり、当監査法人の責任は独立の立場から財務諸表に対する意見を表明することにある。

当監査法人は、我が国において一般に公正妥当と認められる監査の基準に準拠して監査を行った。監査の基準は、当監査法人に財務諸表に重要な虚偽の表示がないかどうかの合理的な保証を得ることを求めている。監査は、試査を基礎として行われ、経営者が採用した会計方針及びその適用方法並びに経営者によって行われた見積りの評価も含め全体としての財務諸表の表示を検査することを含んでいる。当監査法人は、監査の結果として意見表明のための合理的な基礎を得たと判断している。

当監査法人は、上記の財務諸表が、我が国において一般に公正妥当と認められる企業会計の基準に準拠して、三菱UFJライフプラン 25の平成23年12月15日現在の信託財産の状態及び同日をもって終了する計算期間の損益の状況をすべての重要な点において適正に表示しているものと認める。

三菱UFJ投信株式会社及びファンドと当監査法人又は業務執行社員との間には、公認会計士法の規定により記載すべき利害関係はない。

以 上

（注）上記は、委託会社が、独立監査人の監査報告書の原本に記載された事項を電子化したものであり、その原本は委託会社が別途保管しております。なお、財務諸表の範囲にはXBRLデータ自体は含まれていません。

[次へ](#)

独立監査人の監査報告書

平成24年1月25日

三菱UFJ投信株式会社
取締役会御中

あらた監査法人

指定社員 公認会計士 荒川 進 印
業務執行社員指定社員 公認会計士 鶴田光夫 印
業務執行社員

当監査法人は、金融商品取引法第193条の2第1項の規定に基づく監査証明を行うため、「ファンドの経理状況」に掲げられている三菱UFJライフプラン50の平成22年12月16日から平成23年12月15日までの計算期間の財務諸表、すなわち、貸借対照表、損益及び剰余金計算書、注記表並びに附属明細表について監査を行った。この財務諸表の作成責任は経営者にあり、当監査法人の責任は独立の立場から財務諸表に対する意見を表明することにある。

当監査法人は、我が国において一般に公正妥当と認められる監査の基準に準拠して監査を行った。監査の基準は、当監査法人に財務諸表に重要な虚偽の表示がないかどうかの合理的な保証を得ることを求めている。監査は、試査を基礎として行われ、経営者が採用した会計方針及びその適用方法並びに経営者によって行われた見積りの評価も含め全体としての財務諸表の表示を検討することを含んでいる。当監査法人は、監査の結果として意見表明のための合理的な基礎を得たと判断している。

当監査法人は、上記の財務諸表が、我が国において一般に公正妥当と認められる企業会計の基準に準拠して、三菱UFJライフプラン50の平成23年12月15日現在の信託財産の状態及び同日をもって終了する計算期間の損益の状況をすべての重要な点において適正に表示しているものと認める。

三菱UFJ投信株式会社及びファンドと当監査法人又は業務執行社員との間には、公認会計士法の規定により記載すべき利害関係はない。

以 上

（注）上記は、委託会社が、独立監査人の監査報告書の原本に記載された事項を電子化したものであり、その原本は委託会社が別途保管しております。なお、財務諸表の範囲にはXBRLデータ自体は含まれていません。

[次へ](#)

独立監査人の監査報告書

平成24年1月25日

三菱UFJ投信株式会社
取締役会御中

あらた監査法人

指定社員 公認会計士 荒川 進 印
業務執行社員指定社員 公認会計士 鶴田光夫 印
業務執行社員

当監査法人は、金融商品取引法第193条の2第1項の規定に基づく監査証明を行うため、「ファンドの経理状況」に掲げられている三菱UFJライフプラン75の平成22年12月16日から平成23年12月15日までの計算期間の財務諸表、すなわち、貸借対照表、損益及び剰余金計算書、注記表並びに附属明細表について監査を行った。この財務諸表の作成責任は経営者にあり、当監査法人の責任は独立の立場から財務諸表に対する意見を表明することにある。

当監査法人は、我が国において一般に公正妥当と認められる監査の基準に準拠して監査を行った。監査の基準は、当監査法人に財務諸表に重要な虚偽の表示がないかどうかの合理的な保証を得ることを求めている。監査は、試査を基礎として行われ、経営者が採用した会計方針及びその適用方法並びに経営者によって行われた見積りの評価も含め全体としての財務諸表の表示を検査することを含んでいる。当監査法人は、監査の結果として意見表明のための合理的な基礎を得たと判断している。

当監査法人は、上記の財務諸表が、我が国において一般に公正妥当と認められる企業会計の基準に準拠して、三菱UFJライフプラン75の平成23年12月15日現在の信託財産の状態及び同日をもって終了する計算期間の損益の状況をすべての重要な点において適正に表示しているものと認める。

三菱UFJ投信株式会社及びファンドと当監査法人又は業務執行社員との間には、公認会計士法の規定により記載すべき利害関係はない。

以 上

（注）上記は、委託会社が、独立監査人の監査報告書の原本に記載された事項を電子化したものであり、その原本は委託会社が別途保管しております。なお、財務諸表の範囲にはXBRLデータ自体は含まれていません。

[前へ](#) [次へ](#)

独立監査人の監査報告書

平成23年6月30日

三菱UFJ投信株式会社

取締役会 御中

有限責任監査法人 トーマツ

指定有限責任社員 業務執行社員	公認会計士	村山 周平	印
指定有限責任社員 業務執行社員	公認会計士	後藤 徳彌	印
指定有限責任社員 業務執行社員	公認会計士	山田 信之	印

当監査法人は、金融商品取引法第193条の2第1項の規定に基づく監査証明を行うため、「委託会社等の経理状況」に掲げられている三菱UFJ投信株式会社の平成22年4月1日から平成23年3月31日までの第26期事業年度の財務諸表、すなわち、貸借対照表、損益計算書及び株主資本等変動計算書について監査を行った。この財務諸表の作成責任は経営者にあり、当監査法人の責任は独立の立場から財務諸表に対する意見を表明することにある。

当監査法人は、我が国において一般に公正妥当と認められる監査の基準に準拠して監査を行った。監査の基準は、当監査法人に財務諸表に重要な虚偽の表示がないかどうかの合理的な保証を得ることを求めている。監査は、試査を基礎として行われ、経営者が採用した会計方針及びその適用方法並びに経営者によって行われた見積りの評価も含め全体としての財務諸表の表示を検討することを含んでいる。当監査法人は、監査の結果として意見表明のための合理的な基礎を得たと判断している。

当監査法人は、上記の財務諸表が、我が国において一般に公正妥当と認められる企業会計の基準に準拠して、三菱UFJ投信株式会社の平成23年3月31日現在の財政状態及び同日をもって終了する事業年度の経営成績をすべての重要な点において適正に表示しているものと認める。

会社と当監査法人又は業務執行社員との間には、公認会計士法の規定により記載すべき利害関係はない。

以上

(注) 上記は、委託会社が、独立監査人の監査報告書の原本に記載された事項を電子化したものであり、その原本は委託会社が別途保管しております。

[前へ](#) [次へ](#)

独立監査人の中間監査報告書

平成23年12月6日

三菱UFJ投信株式会社

取締役会 御中

有限責任監査法人 トーマツ

指定有限責任社員 業務執行社員	公認会計士	長島 拓也	印
指定有限責任社員 業務執行社員	公認会計士	山田 信之	印

当監査法人は、金融商品取引法第193条の2第1項の規定に基づく監査証明を行うため、「委託会社等の経理状況」に掲げられている三菱UFJ投信株式会社の平成23年4月1日から平成24年3月31日までの第27期事業年度の中間会計期間（平成23年4月1日から平成23年9月30日まで）に係る中間財務諸表、すなわち、中間貸借対照表、中間損益計算書、中間株主資本等変動計算書、重要な会計方針及びその他の注記について中間監査を行った。

中間財務諸表に対する経営者の責任

経営者の責任は、我が国において一般に公正妥当と認められる中間財務諸表の作成基準に準拠して中間財務諸表を作成し有用な情報を表示することにある。これには、不正又は誤謬による重要な虚偽表示のない中間財務諸表を作成し有用な情報を表示するために経営者が必要と判断した内部統制を整備及び運用することが含まれる。

監査人の責任

当監査法人の責任は、当監査法人が実施した中間監査に基づいて、独立の立場から中間財務諸表に対する意見を表明することにある。当監査法人は、我が国において一般に公正妥当と認められる中間監査の基準に準拠して中間監査を行った。中間監査の基準は、当監査法人に中間財務諸表には全体として中間財務諸表の有用な情報の表示に関して投資者の判断を損なうような重要な虚偽表示がないかどうかの合理的な保証を得るために、中間監査に係る監査計画を策定し、これに基づき中間監査を実施することを求めている。

中間監査においては、中間財務諸表の金額及び開示について監査証拠を入手するために年度監査と比べて監査手続の一部を省略した中間監査手続が実施される。中間監査手続は、当監査法人の判断により、不正又は誤謬による中間財務諸表の重要な虚偽表示のリスクの評価に基づいて、分析的手続等を中心とした監査手続に必要な応じて追加の監査手続が選択及び適用される。中間監査の目的は、内部統制の有効性について意見表明するためのものではないが、当監査法人は、リスク評価の実施に際して、状況に応じた適切な中間監査手続を立案するために、中間財務諸表の作成と有用な情報の表示に関連する内部統制を検討する。また、中間監査には、経営者が採用した会計方針及びその適用方法並びに経営者によって行われた見積りの評価も含め中間財務諸表の表示を検討することが含まれる。

当監査法人は、中間監査の意見表明の基礎となる十分かつ適切な監査証拠を入手したと判断している。

中間監査意見

当監査法人は、上記の中間財務諸表が、我が国において一般に公正妥当と認められる中間財務諸表の作成基準に準拠して、三菱UFJ投信株式会社の平成23年9月30日現在の財政状態及び同日をもって終了する中間会計期間（平成23年4月1日から平成23年9月30日まで）の経営成績に関する有用な情報を表示しているものと認める。

利害関係

会社と当監査法人又は業務執行社員との間には、公認会計士法の規定により記載すべき利害関係はない。

以上

（注）上記は、委託会社が、独立監査人の中間監査報告書の原本に記載された事項を電子化したものであり、その原本は委託会社が別途保管しております。

[前へ](#)

独立監査人の監査報告書

平成23年 1月25日

三菱UFJ投信株式会社
取締役会 御中

あらた監査法人

指定社員 公認会計士 荒川 進 印
業務執行社員指定社員 公認会計士 鶴田光夫 印
業務執行社員

当監査法人は、金融商品取引法第193条の2第1項の規定に基づく監査証明を行うため、「ファンドの経理状況」に掲げられている三菱UFJライフプラン 25の平成21年12月16日から平成22年12月15日までの計算期間の財務諸表、すなわち、貸借対照表、損益及び剰余金計算書、注記表並びに附属明細表について監査を行った。この財務諸表の作成責任は経営者にあり、当監査法人の責任は独立の立場から財務諸表に対する意見を表明することにある。

当監査法人は、我が国において一般に公正妥当と認められる監査の基準に準拠して監査を行った。監査の基準は、当監査法人に財務諸表に重要な虚偽の表示がないかどうかの合理的な保証を得ることを求めている。監査は、試査を基礎として行われ、経営者が採用した会計方針及びその適用方法並びに経営者によって行われた見積りの評価も含め全体としての財務諸表の表示を検査することを含んでいる。当監査法人は、監査の結果として意見表明のための合理的な基礎を得たと判断している。

当監査法人は、上記の財務諸表が、我が国において一般に公正妥当と認められる企業会計の基準に準拠して、三菱UFJライフプラン 25の平成22年12月15日現在の信託財産の状態及び同日をもって終了する計算期間の損益の状況をすべての重要な点において適正に表示しているものと認める。

三菱UFJ投信株式会社及びファンドと当監査法人又は業務執行社員との間には、公認会計士法の規定により記載すべき利害関係はない。

以 上

（注）上記は、委託会社が、独立監査人の監査報告書の原本に記載された事項を電子化したものであり、その原本は委託会社が別途保管しております。なお、財務諸表の範囲にはXBRLデータ自体は含まれていません。

[次へ](#)

独立監査人の監査報告書

平成23年1月25日

三菱UFJ投信株式会社
取締役会 御中

あらた監査法人

指定社員 公認会計士 荒川 進 印
業務執行社員

指定社員 公認会計士 鶴田光夫 印
業務執行社員

当監査法人は、金融商品取引法第193条の2第1項の規定に基づく監査証明を行うため、「ファンドの経理状況」に掲げられている三菱UFJライフプラン50の平成21年12月16日から平成22年12月15日までの計算期間の財務諸表、すなわち、貸借対照表、損益及び剰余金計算書、注記表並びに附属明細表について監査を行った。この財務諸表の作成責任は経営者にあり、当監査法人の責任は独立の立場から財務諸表に対する意見を表明することにある。

当監査法人は、我が国において一般に公正妥当と認められる監査の基準に準拠して監査を行った。監査の基準は、当監査法人に財務諸表に重要な虚偽の表示がないかどうかの合理的な保証を得ることを求めている。監査は、試査を基礎として行われ、経営者が採用した会計方針及びその適用方法並びに経営者によって行われた見積りの評価も含め全体としての財務諸表の表示を検査することを含んでいる。当監査法人は、監査の結果として意見表明のための合理的な基礎を得たと判断している。

当監査法人は、上記の財務諸表が、我が国において一般に公正妥当と認められる企業会計の基準に準拠して、三菱UFJライフプラン50の平成22年12月15日現在の信託財産の状態及び同日をもって終了する計算期間の損益の状況をすべての重要な点において適正に表示しているものと認める。

三菱UFJ投信株式会社及びファンドと当監査法人又は業務執行社員との間には、公認会計士法の規定により記載すべき利害関係はない。

以 上

（注）上記は、委託会社が、独立監査人の監査報告書の原本に記載された事項を電子化したものであり、その原本は委託会社が別途保管しております。なお、財務諸表の範囲にはXBRLデータ自体は含まれていません。

[次へ](#)

独立監査人の監査報告書

平成23年1月25日

三菱UFJ投信株式会社
取締役会御中

あらた監査法人

指定社員
業務執行社員 公認会計士 荒川 進 印指定社員
業務執行社員 公認会計士 鶴田光夫 印

当監査法人は、金融商品取引法第193条の2第1項の規定に基づく監査証明を行うため、「ファンドの経理状況」に掲げられている三菱UFJライフプラン 75の平成21年12月16日から平成22年12月15日までの計算期間の財務諸表、すなわち、貸借対照表、損益及び剰余金計算書、注記表並びに附属明細表について監査を行った。この財務諸表の作成責任は経営者にあり、当監査法人の責任は独立の立場から財務諸表に対する意見を表明することにある。

当監査法人は、我が国において一般に公正妥当と認められる監査の基準に準拠して監査を行った。監査の基準は、当監査法人に財務諸表に重要な虚偽の表示がないかどうかの合理的な保証を得ることを求めている。監査は、試査を基礎として行われ、経営者が採用した会計方針及びその適用方法並びに経営者によって行われた見積りの評価も含め全体としての財務諸表の表示を検討することを含んでいる。当監査法人は、監査の結果として意見表明のための合理的な基礎を得たと判断している。

当監査法人は、上記の財務諸表が、我が国において一般に公正妥当と認められる企業会計の基準に準拠して、三菱UFJライフプラン 75の平成22年12月15日現在の信託財産の状態及び同日をもって終了する計算期間の損益の状況をすべての重要な点において適正に表示しているものと認める。

三菱UFJ投信株式会社及びファンドと当監査法人又は業務執行社員との間には、公認会計士法の規定により記載すべき利害関係はない。

以 上

（注）上記は、委託会社が、独立監査人の監査報告書の原本に記載された事項を電子化したものであり、その原本は委託会社が別途保管しております。なお、財務諸表の範囲にはXBRLデータ自体は含まれていません。

[前へ](#) [次へ](#)

独立監査人の監査報告書

平成22年6月30日

三菱UFJ投信株式会社

取締役会 御中

有限責任監査法人 トーマツ

指定有限責任社員 業務執行社員	公認会計士	村山 周平 印
指定有限責任社員 業務執行社員	公認会計士	後藤 徳彌 印
指定有限責任社員 業務執行社員	公認会計士	五十幡 理一郎 印

当監査法人は、金融商品取引法第193条の2第1項の規定に基づく監査証明を行うため、「委託会社等の経理状況」に掲げられている三菱UFJ投信株式会社の平成21年4月1日から平成22年3月31日までの第25期事業年度の財務諸表、すなわち、貸借対照表、損益計算書及び株主資本等変動計算書について監査を行った。この財務諸表の作成責任は経営者にあり、当監査法人の責任は独立の立場から財務諸表に対する意見を表明することにある。

当監査法人は、我が国において一般に公正妥当と認められる監査の基準に準拠して監査を行った。監査の基準は、当監査法人に財務諸表に重要な虚偽の表示がないかどうかの合理的な保証を得ることを求めている。監査は、試査を基礎として行われ、経営者が採用した会計方針及びその適用方法並びに経営者によって行われた見積りの評価も含め全体としての財務諸表の表示を検討することを含んでいる。当監査法人は、監査の結果として意見表明のための合理的な基礎を得たと判断している。

当監査法人は、上記の財務諸表が、我が国において一般に公正妥当と認められる企業会計の基準に準拠して、三菱UFJ投信株式会社の平成22年3月31日現在の財政状態及び同日をもって終了する事業年度の経営成績をすべての重要な点において適正に表示しているものと認める。

会社と当監査法人又は業務執行社員との間には、公認会計士法の規定により記載すべき利害関係はない。

以上

(注) 上記は、委託会社が、独立監査人の監査報告書の原本に記載された事項を電子化したものであり、その原本は委託会社が別途保管しております。

[前へ](#)