

【表紙】

【提出書類】	有価証券届出書の訂正届出書
【提出先】	関東財務局長
【提出日】	平成24年3月29日
【発行者名】	みずほ投信投資顧問株式会社
【代表者の役職氏名】	取締役社長 田中 慎一郎
【本店の所在の場所】	東京都港区三田三丁目5番27号
【事務連絡者氏名】	商品管理部長 三木谷 正直 連絡場所 東京都港区三田三丁目5番27号
【電話番号】	03-5232-7700
【届出の対象とした募集内国投資信託受益証券に係るファンドの名称】	MHAM日本バリュー株オープン
【届出の対象とした募集内国投資信託受益証券の金額】	上限1兆円
【縦覧に供する場所】	該当事項はありません。

1 【有価証券届出書の訂正届出書の提出理由】

平成23年9月29日付をもって提出した有価証券届出書（以下「原届出書」といいます。）の記載事項について、半期報告書の提出等に伴ない、訂正すべき事項および追加すべき事項がありましたので、関係事項を下記のとおり訂正するものであります。

2 【訂正の内容】

第一部 【証券情報】

原届出書の該当情報を以下の内容に訂正します。

下線部____は訂正部分を示します。

(5) 申込手数料

<訂正前>

申込手数料(受益権1口当たり)は、取得申込日の基準価額に、販売会社が別に定める率(以下「手数料率」といいます。)を乗じて得た額とし、平成23年9月29日現在における手数料率の上限は3.15%(税抜3%)です。なお、申込手数料には、消費税ならびに地方消費税に相当する金額(5%、以下「消費税等相当額」といいます。)が課せられます。

～ (略)

<訂正後>

申込手数料(受益権1口当たり)は、取得申込日の基準価額に、販売会社が別に定める率(以下「手数料率」といいます。)を乗じて得た額とし、平成24年3月29日現在における手数料率の上限は3.15%(税抜3%)です。なお、申込手数料には、消費税ならびに地方消費税に相当する金額(5%、以下「消費税等相当額」といいます。)が課せられます。

～ (略)

第二部 【ファンド情報】

第1【ファンドの状況】

1 ファンドの性格

原届出書の該当情報を以下の内容に訂正します。

下線部____は訂正部分を示します。

(3) ファンドの仕組み

<訂正前>

当ファンドの運営の仕組み

(略)

ファミリーファンド方式の仕組み

(略)

委託会社の概況

1. 資本金の額 20億4,560万円(平成23年6月30日現在)

2. 会社の沿革

(略)

3. 大株主の状況(平成23年6月30日現在)

名称	住所	所有株式数	比率
----	----	-------	----

株式会社みずほフィナンシャルグループ	東京都千代田区丸の内二丁目5番1号	1,038,408株	98.7%
ロード・アベット・アンド・カンパニー エルエルシー	米国ニュージャージー州ジャージーシティー市ハドソン通り90番地	13,662株	1.3%

< 訂正後 >

当ファンドの運営の仕組み

(略)

ファミリーファンド方式の仕組み

(略)

委託会社の概況

1. 資本金の額 20億4,560万円(平成23年12月末日現在)

2. 会社の沿革

(略)

3. 大株主の状況(平成23年12月末日現在)

名称	住所	所有株式数	比率
株式会社みずほフィナンシャルグループ	東京都千代田区丸の内二丁目5番1号	1,038,408株	98.7%
ロード・アベット・アンド・カンパニー エルエルシー	米国ニュージャージー州ジャージーシティー市ハドソン通り90番地	13,662株	1.3%

2 投資方針

原届出書の該当情報を以下の内容に訂正します。

下線部___は訂正部分を示します。

(1)投資方針

< 訂正前 >

基本方針

(略)

運用方法

1. (略)

2. 投資態度

a ~ d. (略)

e. RUSSELL/NOMURA Total Market Valueインデックス¹をベンチマークとして、統計的手法に基づくリスク管理を行いながら、中・長期的に当該ベンチマークを上回る運用成果を目指します。

ベンチマークと東証株価指数(TOPIX)の推移

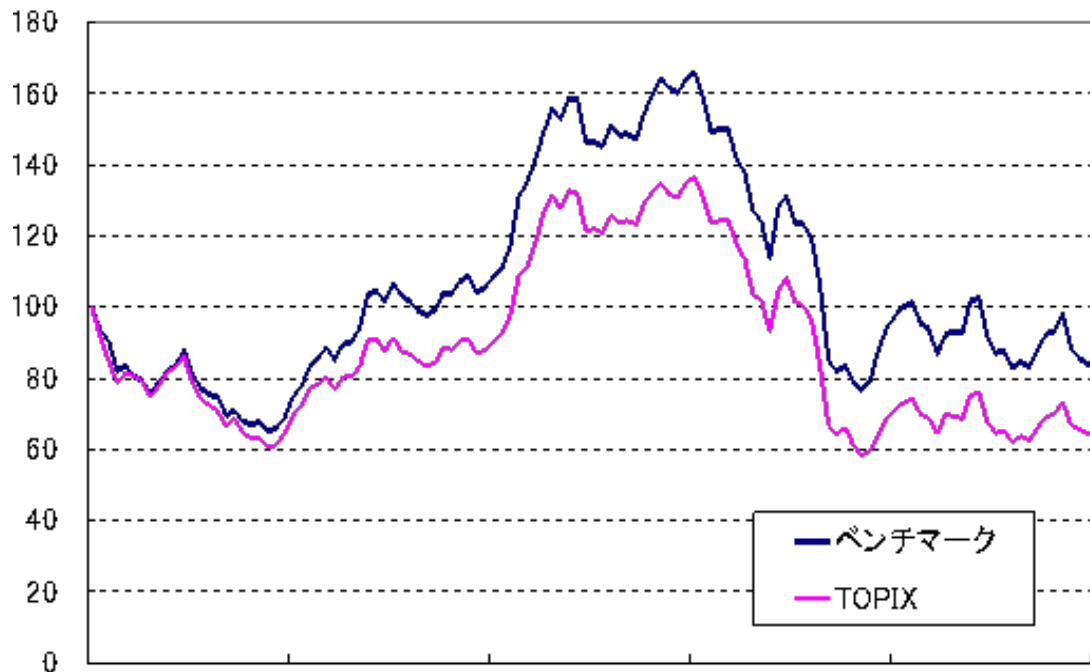

2001年6月 2003年6月 2005年6月 2007年6月 2009年6月 2011年6月

注：ベンチマーク（ラッセル/ノムラ トータル マーケット バリュウ インデックス）と東証株価指数（TOPIX）の推移は、2001年6月末の各指数の値を100とし、同時点から2011年6月末までの各指数の月末値の推移を指数化したもの。上記グラフは、当ファンドの将来の運用成果を予想あるいは保証するものではありません。

出所：ラッセル/ノムラ トータル マーケット バリュウ インデックスおよびBloombergのデータに基づき、委託会社が作成

（中略）

ファンドの投資プロセス

当ファンドは、主としてMHAM日本バリュウ株マザーファンド受益証券への投資を通じ、以下のプロセスにより株式への運用を行います。

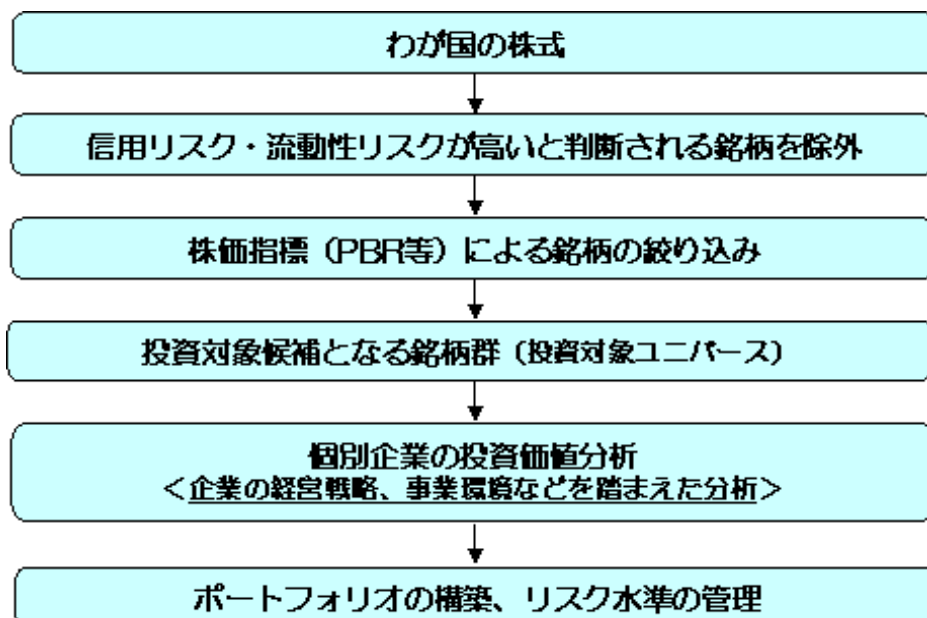

（以下略）

<訂正後>

基本方針

（略）

運用方法

1. (略)

2. 投資態度

a～d. (略)

e. RUSSELL/NOMURA Total Market Valueインデックス¹をベンチマークとして、統計的手法に基づくリスク管理を行いながら、中・長期的に当該ベンチマークを上回る運用成果を目指します。

ベンチマークと東証株価指数(TOPIX)の推移

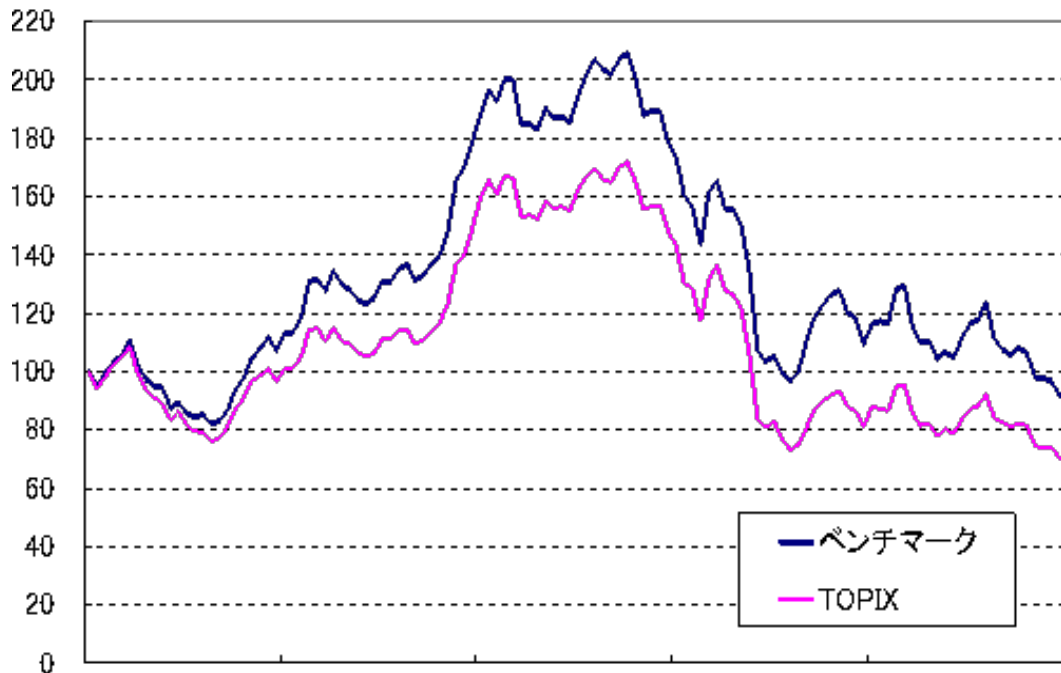

2001年12月 2003年12月 2005年12月 2007年12月 2009年12月 2011年12月

注：ベンチマーク（ラッセル/ノムラ トータル マーケット バリュウ インデックス）と東証株価指数（TOPIX）の推移は、2001年12月末の各指数の値を100とし、同時点から2011年12月末までの各指数の月末値の推移を指数化したもの。上記グラフは、当ファンドの将来の運用成果を予想あるいは保証するものではありません。

出所：ラッセル/ノムラ トータル マーケット バリュウ インデックスおよびBloombergのデータに基づき、委託会社が作成

(中略)

ファンドの投資プロセス

当ファンドは、主としてMHAM日本バリュウ株マザーファンド受益証券への投資を通じ、以下のプロセスにより株式への運用を行います。

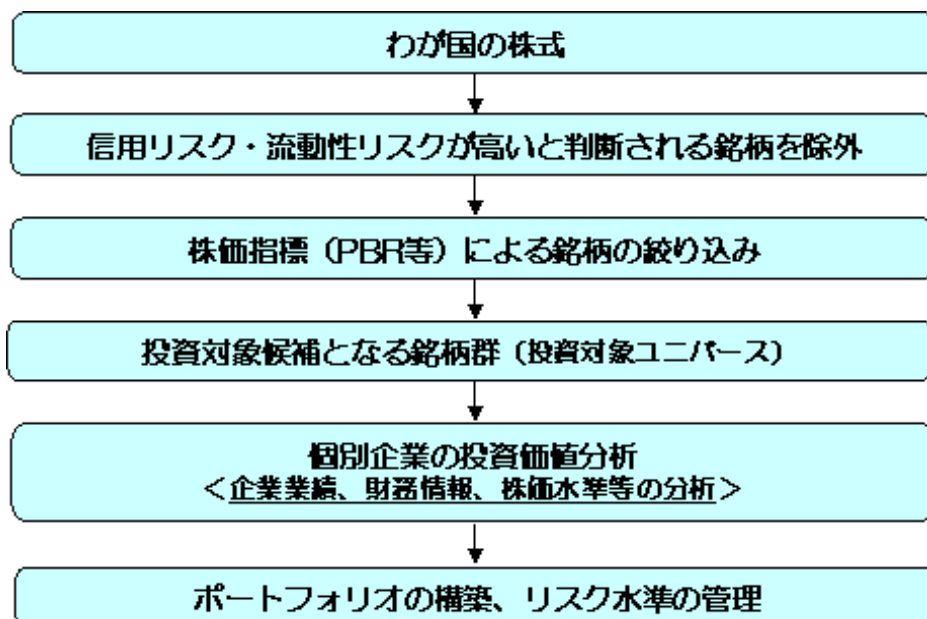

(以下略)

(3) 運用体制

< 訂正前 >

意思決定プロセス

1～4．（略）

5．以上の内部管理およびファンドに係る意思決定については、内部監査部門（平成23年6月末現在5名）が業務執行の適正性・妥当性・効率性等の観点からモニタリングを実施しています。
なお、上記の組織の体制および会議の名称等については、変更になることがあります。

関係法人に対する管理体制

（略）

< 訂正後 >

意思決定プロセス

1～4．（略）

5．以上の内部管理およびファンドに係る意思決定については、内部監査部門（平成23年12月末現在5名）が業務執行の適正性・妥当性・効率性等の観点からモニタリングを実施しています。
なお、上記の組織の体制および会議の名称等については、変更になることがあります。

関係法人に対する管理体制

（略）

3 投資リスク

原届出書の該当情報を以下の内容に訂正します。

下線部____は訂正部分を示します。

< 訂正前 >

(1) 当ファンドにおける主として想定されるリスクと収益性に与える影響度合い

（中略）

< 収益分配金に関する留意点 >

- ・投資信託の分配金は、預貯金の利息とは異なり、投資信託の純資産から支払われますので、分配金が支払われると、その金額相当分、基準価額は下がります。
- ・分配金は、計算期間中に発生した収益（経費控除後の配当等収益および評価益を含む売買益）を超えて支払われる場合があります。その場合、当期決算日の基準価額は前期決算日と比べて下落することになります。また、分配金の水準は、必ずしも計算期間におけるファンドの収益率を示すものではありません。
- ・投資家（受益者）のファンドの取得価額によっては、分配金の一部ないしすべてが、実質的には元本の一部払戻しに相当する場合があります。

(2) リスク管理体制

（略）

< 訂正後 >

(1) 当ファンドにおける主として想定されるリスクと収益性に与える影響度合い

（中略）

< 収益分配金に関する留意点 >

- ・投資信託の分配金は、預貯金の利息とは異なり、投資信託の純資産から支払われますので、分配金が支払われると、その金額相当分、基準価額は下がります。
- ・分配金は、計算期間中に発生した収益（経費控除後の配当等収益および評価益を含む売買益）を超えて支払われる場合があります。その場合、当期決算日の基準価額は前期決算日と比べて下落することになります。また、分配金の水準は、必ずしも計算期間におけるファンドの収益率を示すものではありません。

ん。

・投資家（受益者）のファンドの取得価額によっては、分配金の一部または全部が、実質的には元本の一部払戻しに相当する場合があります。ファンド取得後の運用状況により、分配金額より基準価額の値上がりが小さかった場合も同様です。

- (2) リスク管理体制
(略)

4 手数料等及び税金

原届出書の該当情報を以下の内容に訂正します。

下線部 は訂正部分を示します。

- (1) 申込手数料

< 訂正前 >

申込手数料(受益権1口当たり)は、取得申込日の基準価額に販売会社が別に定める率(以下「手数料率」といいます。)を乗じて得た金額とし、平成23年9月29日現在における手数料率の上限は3.15%(税抜3%)です。なお、申込手数料には消費税等相当額が課せられます。

～ (略)

< 訂正後 >

申込手数料(受益権1口当たり)は、取得申込日の基準価額に販売会社が別に定める率(以下「手数料率」といいます。)を乗じて得た金額とし、平成24年3月29日現在における手数料率の上限は3.15%(税抜3%)です。なお、申込手数料には消費税等相当額が課せられます。

～ (略)

< 訂正前 >

- (5) 課税上の取扱い

当ファンドは、課税上は株式投資信託として取扱われます。

個人、法人別の課税の取扱いについて

1. 個人の受益者に対する課税

収益分配金のうち課税扱いとなる普通分配金については、配当所得として、10%（所得税7%および地方税3%）の税率による源泉徴収が行われ、原則として確定申告の必要はありません。

なお、確定申告を行うことにより、総合課税（配当控除の適用あり）や申告分離課税も選択できます。

一部解約時および償還時の差益（解約の価額および償還価額から取得費用（申込手数料および当該申込手数料にかかる消費税等相当額を含みます。）を控除した利益）が譲渡益として課税対象（譲渡所得等）となり、10%（所得税7%および地方税3%）の税率による申告分離課税が適用されます。

原則として確定申告が必要ですが、特定口座（源泉徴収口座）をご利用の場合には、源泉徴収され申告不要制度が適用されます。

平成26年1月1日以降は、上記の10%の税率は、20%（所得税15%および地方税5%）になります。

一部解約時および償還時に損失（譲渡損）が生じた場合には、確定申告することで、他の上場株式等（上場株式、上場投資信託（ETF）、上場不動産投資信託（REIT）および公募株式投資信託など、以下同じ。）の譲渡益および上場株式等の配当所得の金額（申告分離課税を選択したものに限り、）との損益通算ならびに3年間の繰越控除の対象とすることができます。

2. 法人の受益者に対する課税

収益分配金のうち課税扱いとなる普通分配金ならびに一部解約時および償還時の個別元本超過額については、7%（所得税7%、地方税は課せられません。）の税率による源泉徴収が行われます。なお、当ファンドについては、益金不算入制度が適用できます。

平成26年1月1日以降は、上記の7%の税率は、15%（所得税15%、地方税は課せられません。）になります。

収益分配時における課税上の取扱いについて

追加型株式投資信託の収益分配金には、課税扱いとなる「普通分配金」と、非課税扱いとなる「特別分配金」（受益者毎の元本の一部払戻しに相当する部分）の区分があります。

受益者が収益分配金を受け取る際、「普通分配金」と「特別分配金」は、以下のようになります。

1. 当該収益分配金落ち後の基準価額が当該受益者の個別元本と同額の場合または当該受益者の個別元本を上回っている場合には、当該収益分配金の全額が普通分配金となります。
2. 当該収益分配金落ち後の基準価額が当該受益者の個別元本を下回っている場合には、その下回る部分の額が特別分配金となり、当該収益分配金から当該特別分配金を控除した額が普通分配金となります。

なお、受益者が特別分配金を受け取った場合、収益分配金発生時にその個別元本から当該特別分配金を控除した額が、その後の当該受益者の個別元本となります。

個別元本について

1～3.（略）

4. 受益者が特別分配金を受け取った場合、収益分配金発生時にその個別元本から当該特別分配金を控除した額が、その後の当該受益者の個別元本となります。（「特別分配金」については、「収益分配時における課税上の取扱いについて」をご参照下さい。）

税法が改正された場合等には、上記「課税上の取扱い」の内容が変更になる場合があります。課税上の取扱いの詳細につきましては、税務専門家に確認されることをお勧めいたします。買取請求制による換金については、販売会社にお問い合わせください。

<訂正後>

(5) 課税上の取扱い

当ファンドは、課税上は株式投資信託として取扱われます。

個人、法人別の課税の取扱いについて

1. 個人の受益者に対する課税

収益分配金のうち課税扱いとなる普通分配金については、配当所得として、以下の税率による源泉徴収が行われ、原則として確定申告の必要はありません。なお、確定申告を行うことにより、総合課税（配当控除の適用あり）や申告分離課税も選択できます。

一部解約時および償還時の差益（解約の価額および償還価額から取得費用（申込手数料および当該申込手数料にかかる消費税等相当額を含みます。）を控除した利益）については、譲渡益として課税対象（譲渡所得等）となり、以下の税率による申告分離課税が適用されます。原則として確定申告が必要ですが、特定口座（源泉徴収口座）をご利用の場合には、源泉徴収され申告不要制度が適用されます。

一部解約時および償還時に損失（譲渡損）が生じた場合には、確定申告することで、他の上場株式等（上場株式、上場投資信託（ETF）、上場不動産投資信託（REIT）および公募株式投資信託など、以下同じ。）の譲渡益および上場株式等の配当所得の金額（申告分離課税を選択したものに限ります。）との損益通算ならびに3年間の繰越控除の対象とすることができます。

適用期間	所得税	復興特別所得税	地方税	合計
平成24年12月31日まで	7%	-	3%	10%
平成25年1月1日から 平成25年12月31日まで	7%	0.147%	3%	10.147%
平成26年1月1日から 平成49年12月31日まで	15%	0.315%	5%	20.315%
平成50年1月1日から	15%	-	5%	20%

（注）所得税については、平成25年1月1日から平成49年12月31日までの間、別途、所得税の額に対し、2.1%の金額

が復興特別所得税として徴収されます。

2. 法人の受益者に対する課税

収益分配金のうち課税扱いとなる普通分配金ならびに一部解約時および償還時の個別元本超過額については、以下の税率による源泉徴収が行われます。なお、当ファンドについては、益金不算入制度が適用できます。

適用期間	所得税	復興特別 所得税	合計
平成24年12月31日まで	7%	-	7%
平成25年1月1日から 平成25年12月31日まで	7%	0.147%	7.147%
平成26年1月1日から 平成49年12月31日まで	15%	0.315%	15.315%
平成50年1月1日から	15%	-	15%

(注) 所得税については、平成25年1月1日から平成49年12月31日までの間、別途、所得税の額に対し、2.1%の金額が復興特別所得税として徴収されます。

収益分配時における課税上の取扱いについて

追加型株式投資信託の収益分配金には、課税扱いとなる「普通分配金」と、非課税扱いとなる「元本払戻金（特別分配金）」（受益者毎の元本の一部払戻しに相当する部分）の区分があります。

受益者が収益分配金を受け取る際、「普通分配金」と「元本払戻金（特別分配金）」は、以下のようになります。

1. 当該収益分配金落ち後の基準価額が当該受益者の個別元本と同額の場合または当該受益者の個別元本を上回っている場合には、当該収益分配金の全額が普通分配金となります。
2. 当該収益分配金落ち後の基準価額が当該受益者の個別元本を下回っている場合には、その下回る部分の額が元本払戻金（特別分配金）となり、当該収益分配金から当該元本払戻金（特別分配金）を控除した額が普通分配金となります。

なお、受益者が元本払戻金（特別分配金）を受け取った場合、収益分配金発生時にその個別元本から当該元本払戻金（特別分配金）を控除した額が、その後の当該受益者の個別元本となります。

個別元本について

1～3.（略）

4. 受益者が元本払戻金（特別分配金）を受け取った場合、収益分配金発生時にその個別元本から当該元本払戻金（特別分配金）を控除した額が、その後の当該受益者の個別元本となります。（「元本払戻金（特別分配金）」については、上記「収益分配時における課税上の取扱いについて」をご参照下さい。）

上記の内容は平成23年12月末日現在のものですが、税法が改正された場合等には、変更になる場合があります。

課税上の取扱いの詳細につきましては、税務専門家に確認されることをお勧めいたします。

買取請求制による換金については、販売会社にお問い合わせください。

5 運用状況

原届出書の「第二部 ファンド情報 第1 ファンドの状況 5 運用状況」については、下記の内容に更新・訂正されます。

<更新・訂正後>

(1) 投資状況（平成23年12月30日現在）

資産の種類	国 / 地域	時価合計(円)	投資比率(%)
-------	--------	---------	---------

有価証券	親投資信託受益証券(MHAM日本バリュー株マザーファンド)	日本	520,016,388	99.32
その他の資産	現金・預金・その他の資産(負債控除後)		3,520,670	0.67
合計(純資産総額)			523,537,058	100.00

(注1) 投資比率とは、ファンドの純資産総額に対する当該資産の時価比率をいいます。(以下同じ。)

(注2) 小数点第3位切捨て。端数調整は行ってありません。(以下同じ。)

(参考) MHAM日本バリュー株マザーファンド

資産の種類		国/地域	時価合計(円)	投資比率(%)
有価証券	株式	日本	3,010,866,500	97.11
その他の資産	現金・預金・その他の資産(負債控除後)		89,399,950	2.88
合計(純資産総額)			3,100,266,450	100.00

(2) 投資資産(平成23年12月30日現在)

投資有価証券の主要銘柄

順位	銘柄名	種類	国/地域	数量(口数)	帳簿価額単価(円)	帳簿価額金額(円)	評価額単価(円)	評価額金額(円)	投資比率(%)
1	MHAM日本バリュー株マザーファンド	親投資信託受益証券	日本	431,441,457	1.3581	585,940,643	1.2053	520,016,388	99.32

(参考) MHAM日本バリュー株マザーファンド(評価額上位30銘柄)

順位	銘柄名	種類	国/地域	業種	数量(株式数)	帳簿価額単価(円)	帳簿価額金額(円)	評価額単価(円)	評価額金額(円)	投資比率(%)
1	日本電信電話	株式	日本	情報・通信業	41,500	3,841.73	159,431,795	3,935.00	163,302,500	5.26
2	三井住友フィナンシャルグループ	株式	日本	銀行業	68,000	2,419.98	164,558,640	2,144.00	145,792,000	4.70
3	三井物産	株式	日本	卸売業	77,000	1,316.98	101,408,160	1,197.00	92,169,000	2.97
4	トヨタ自動車	株式	日本	輸送用機器	35,000	3,268.27	114,389,450	2,565.00	89,775,000	2.89
5	JXホールディングス	株式	日本	石油・石炭製品	190,000	513.61	97,585,900	465.00	88,350,000	2.84
6	住友商事	株式	日本	卸売業	80,000	1,052.00	84,160,000	1,042.00	83,360,000	2.68
7	三菱重工業	株式	日本	機械	220,000	361.29	79,485,000	328.00	72,160,000	2.32
8	東京海上ホールディングス	株式	日本	保険業	40,000	2,224.80	88,992,000	1,705.00	68,200,000	2.19
9	三菱UFJフィナンシャル・グループ	株式	日本	銀行業	200,000	367.42	73,485,000	327.00	65,400,000	2.10
10	西日本旅客鉄道	株式	日本	陸運業	19,000	3,173.10	60,288,900	3,345.00	63,555,000	2.04
11	クレディセゾン	株式	日本	その他金融業	41,000	1,319.65	54,106,000	1,543.00	63,263,000	2.04
12	住友電気工業	株式	日本	非鉄金属	75,000	1,111.53	83,364,800	838.00	62,850,000	2.02
13	りそなホールディングス	株式	日本	銀行業	180,000	369.86	66,574,800	339.00	61,020,000	1.96
14	三井住友トラスト・ホールディングス	株式	日本	銀行業	255,000	275.21	70,180,800	226.00	57,630,000	1.85
15	MS&ADインシュアランスグループホール	株式	日本	保険業	40,000	1,868.40	74,736,000	1,426.00	57,040,000	1.83
16	コニカミノルタホールディングス	株式	日本	電気機器	95,000	625.75	59,446,250	574.00	54,530,000	1.75
17	京セラ	株式	日本	電気機器	8,400	8,051.09	67,629,200	6,190.00	51,996,000	1.67
18	麒麟ホールディングス	株式	日本	食料品	55,000	1,001.34	55,073,700	936.00	51,480,000	1.66
19	シャープ	株式	日本	電気機器	75,000	711.90	53,393,200	673.00	50,475,000	1.62

20	野村不動産ホールディングス	株式	日本	不動産業	44,000	1,115.35	49,075,600	1,146.00	50,424,000	1.62
21	日本電気硝子	株式	日本	ガラス・土石製品	66,000	763.51	50,392,000	762.00	50,292,000	1.62
22	大成建設	株式	日本	建設業	250,000	193.47	48,368,150	195.00	48,750,000	1.57
23	大和工業	株式	日本	鉄鋼	21,500	2,315.06	49,773,790	2,210.00	47,515,000	1.53
24	デンソー	株式	日本	輸送用機器	22,000	2,160.36	47,528,000	2,126.00	46,772,000	1.50
25	三井化学	株式	日本	化学	195,000	284.42	55,461,900	235.00	45,825,000	1.47
26	三菱マテリアル	株式	日本	非鉄金属	215,000	251.39	54,048,850	209.00	44,935,000	1.44
27	大正製薬ホールディングス	株式	日本	医薬品	6,500	5,079.00	33,013,500	5,940.00	38,610,000	1.24
28	セイコーエプソン	株式	日本	電気機器	37,000	1,046.94	38,737,000	1,023.00	37,851,000	1.22
29	国際石油開発帝石	株式	日本	鉱業	78	586,203.32	45,723,859	485,000.00	37,830,000	1.22
30	本田技研工業	株式	日本	輸送用機器	16,000	2,185.37	34,966,000	2,348.00	37,568,000	1.21

投資有価証券の種類別及び業種別投資比率

国内/外国	種類	投資比率(%)
国内	親投資信託受益証券	99.32
合計		99.32

(参考)MHAM日本バリュー株マザーファンド

国内/外国	種類	業種	投資比率(%)
国内	株式	鉱業	1.22
		建設業	3.16
		食料品	2.38
		繊維製品	0.98
		化学	4.67
		医薬品	3.82
		石油・石炭製品	2.84
		ガラス・土石製品	1.62
		鉄鋼	3.41
		非鉄金属	3.47
		金属製品	1.80
		機械	3.79
		電気機器	7.79
		輸送用機器	10.37
		陸運業	3.66
		海運業	0.92
		倉庫・運輸関連業	1.12
		情報・通信業	6.25
		卸売業	9.68
		小売業	1.07
銀行業	11.45		
証券、商品先物取引業	1.16		
保険業	4.03		
その他金融業	3.07		
不動産業	2.52		
サービス業	0.73		
合計			97.11

投資不動産物件

該当事項はありません。

その他投資資産の主要なもの

該当事項はありません。

(3) 運用実績

純資産の推移

平成23年12月30日及び同日前1年以内における各月末ならびに下記決算期末の純資産の推移は次の通りです。

期	年月日	純資産総額（百万円）		1口当たり純資産額（円）	
		（分配落）	（分配付）	（分配落）	（分配付）
2期	平成14年7月1日	4,301	4,301	0.7422	0.7422
3期	平成15年6月30日	2,730	2,730	0.6623	0.6623
4期	平成16年6月29日	2,909	2,936	0.9812	0.9902
5期	平成17年6月29日	2,143	2,156	1.0241	1.0306
6期	平成18年6月29日	2,041	2,062	1.3441	1.3576
7期	平成19年6月29日	1,849	1,866	1.5144	1.5284
8期	平成20年6月30日	1,144	1,144	1.1437	1.1437
9期	平成21年6月29日	840	841	0.8856	0.8871
10期	平成22年6月29日	683	683	0.8383	0.8383
11期	平成23年6月29日	613	616	0.8348	0.8388
	平成22年12月末日	677		0.8876	
	平成23年1月末日	680		0.8971	
	平成23年2月末日	697		0.9381	
	平成23年3月末日	648		0.8766	
	平成23年4月末日	624		0.8477	
	平成23年5月末日	614		0.8349	
	平成23年6月末日	619		0.8424	
	平成23年7月末日	605		0.8349	
	平成23年8月末日	549		0.7611	
	平成23年9月末日	547		0.7646	
	平成23年10月末日	541		0.7600	
	平成23年11月末日	519		0.7297	
	平成23年12月30日	523		0.7349	

（注）表中の末日とは当該月の最終営業日を指します。

分配の推移

期	1口当たりの分配金（円）
2期	0.0000
3期	0.0000
4期	0.0090
5期	0.0065
6期	0.0135
7期	0.0140
8期	0.0000
9期	0.0015
10期	0.0000
11期	0.0040

収益率の推移

期	収益率（％）
---	--------

2期	18.59
3期	10.77
4期	49.51
5期	5.03
6期	32.57
7期	13.71
8期	24.48
9期	22.44
10期	5.34
11期	0.06
12期（中間期）	12.93

（注1）収益率は期間騰落率。

（注2）小数点第3位四捨五入。

(4) 設定及び解約の実績

下記決算期中の設定及び解約の実績及び当該決算期末の発行済み口数は次の通りです。

期	設定口数（口）	解約口数（口）	発行済み口数（口）
2期	4,829,073,572	4,982,641,010	5,795,416,589
3期	123,368,305	1,795,544,522	4,123,240,372
4期	342,177,264	1,500,092,702	2,965,324,934
5期	360,057,444	1,232,599,327	2,092,783,051
6期	364,556,409	938,111,093	1,519,228,367
7期	126,117,257	424,018,193	1,221,327,431
8期	67,669,523	288,587,248	1,000,409,706
9期	71,369,867	122,770,062	949,009,511
10期	117,205,720	251,046,442	815,168,789
11期	30,091,565	110,847,872	734,412,482
12期（中間期）	15,353,701	35,869,159	713,897,024

< 参考情報 >

（2011年12月30日現在）

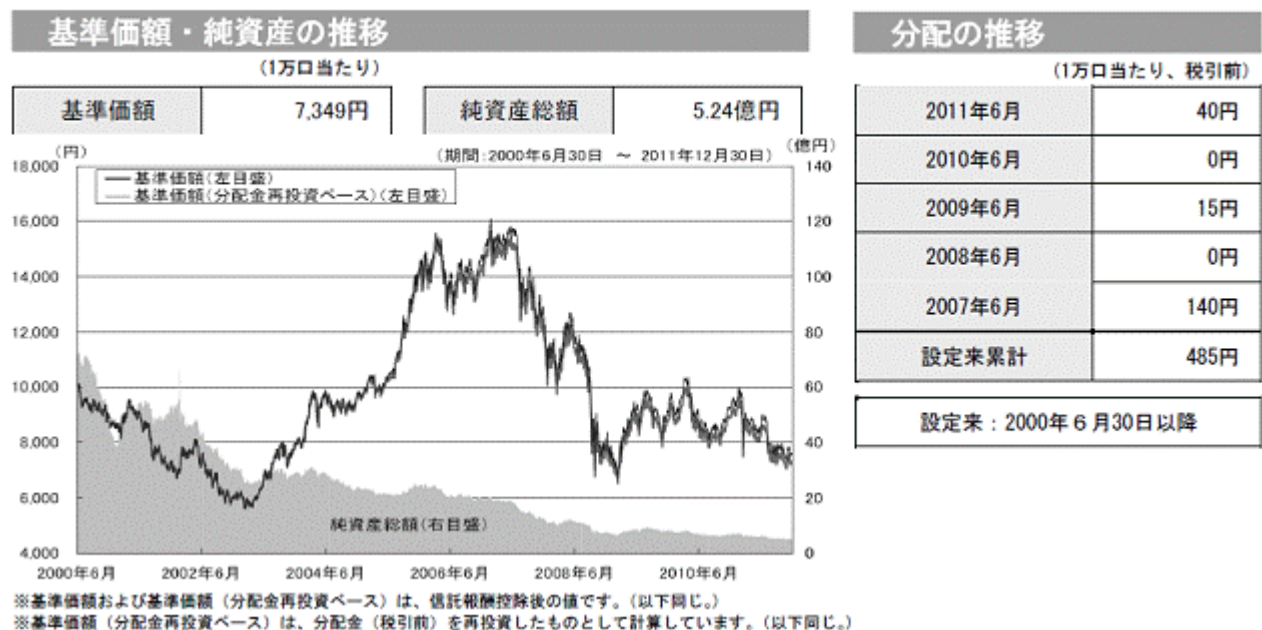

主要な資産の状況

※各比率は実質的な組入比率です。組入比率は純資産総額に対する比率を表示（小数点第二位四捨五入）しています。

<資産の組入比率>

資産の種類	国内/外国	比率(%)
株式	国内	96.5
現金・預金・その他の資産		3.5
合計		100.0

<組入上位10業種>

順位	業種	比率(%)
1	銀行業	11.4
2	輸送用機器	10.3
3	卸売業	9.6
4	電気機器	7.7
5	情報・通信業	6.2
6	化学	4.6
7	保険業	4.0
8	医薬品	3.8
9	機械	3.8
10	陸運業	3.6

<組入上位10銘柄> 組入銘柄数70銘柄

順位	銘柄名	業種	比率(%)
1	日本電信電話	情報・通信業	5.2
2	三井住友フィナンシャルグループ	銀行業	4.7
3	三井物産	卸売業	3.0
4	トヨタ自動車	輸送用機器	2.9
5	JXホールディングス	石油・石炭製品	2.8
6	住友商事	卸売業	2.7
7	三菱重工業	機械	2.3
8	東京海上ホールディングス	保険業	2.2
9	三菱UFJフィナンシャル・グループ	銀行業	2.1
10	西日本旅客鉄道	陸運業	2.0

年間収益率の推移（暦年ベース）

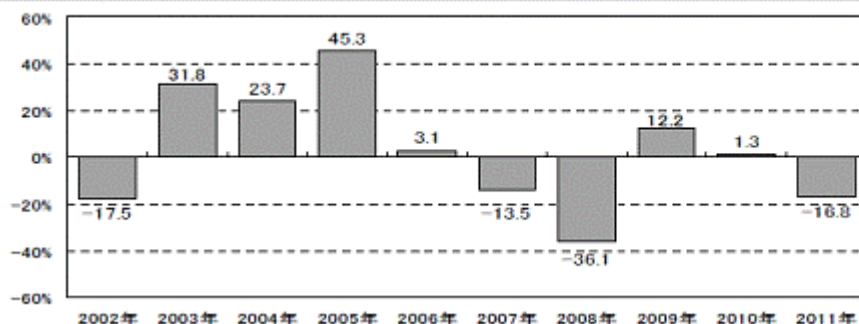

※年間収益率は、基準価額（分配金再投資ベース）をもとに計算したものです。

当該実績は過去のものであり、将来の運用成果等を予想あるいは保証するものではありません。

運用実績については、別途開示している場合があります。この場合、委託会社のホームページにおいて閲覧することができます。

第2 【管理及び運営】

3 資産管理等の概要

原届出書の該当情報を以下の内容に訂正します。

下線部___は訂正部分を示します。

(5) その他

<訂正前>

～（略）

運用報告書

委託会社は、決算時および信託終了時に期中の運用経過のほか、信託財産の内容、有価証券売買状況などを記載した「運用報告書」を作成します。「運用報告書」は、あらかじめ受益者が申し出た住所に販売会社から届けられます。

<訂正後>

～（略）

運用報告書

委託会社は、決算時および信託終了時に期中の運用経過のほか、信託財産の内容、有価証券売買状況などを記載した「運用報告書」を作成し、販売会社を通じて交付いたします。

第3 【ファンドの経理状況】

原届出書の該当情報を以下の内容に訂正します。

下線部____は訂正部分を示します。

<訂正前>

- (1) 当ファンドの財務諸表は、第10期計算期間(平成21年6月30日から平成22年6月29日まで)及び、第11期計算期間(平成22年6月30日から平成23年6月29日まで)について、「財務諸表等の用語、様式及び作成方法に関する規則」(昭和38年大蔵省令第59号)ならびに同規則第2条の2の規定により、「投資信託財産の計算に関する規則」(平成12年総理府令第133号)に基づいて作成しております。
なお、財務諸表に記載している金額は、円単位で表示しております。
- (2) 当ファンドは、金融商品取引法第193条の2第1項の規定に基づき、第10期計算期間(平成21年6月30日から平成22年6月29日まで)及び、第11期計算期間(平成22年6月30日から平成23年6月29日まで)の財務諸表について、新日本有限責任監査法人により監査を受けております。

<訂正後>

- (1) 当ファンドの財務諸表は、第10期計算期間(平成21年6月30日から平成22年6月29日まで)及び、第11期計算期間(平成22年6月30日から平成23年6月29日まで)について、「財務諸表等の用語、様式及び作成方法に関する規則」(昭和38年大蔵省令第59号)ならびに同規則第2条の2の規定により、「投資信託財産の計算に関する規則」(平成12年総理府令第133号)に基づいて作成しております。
なお、財務諸表に記載している金額は、円単位で表示しております。
- (2) 当ファンドは、金融商品取引法第193条の2第1項の規定に基づき、第10期計算期間(平成21年6月30日から平成22年6月29日まで)及び、第11期計算期間(平成22年6月30日から平成23年6月29日まで)の財務諸表について、新日本有限責任監査法人により監査を受けております。
- (3) 当ファンドの中間財務諸表は、「中間財務諸表等の用語、様式及び作成方法に関する規則」(昭和52年大蔵省令第38号)ならびに同規則第38条の3及び第57条の2の規定により、「投資信託財産の計算に関する規則」(平成12年総理府令第133号)に基づいて作成しております。
なお、財務諸表に記載している金額は、円単位で表示しております。
- (4) 当ファンドは、金融商品取引法第193条の2第1項の規定に基づき、第12期中間計算期間の中間財務諸表について、新日本有限責任監査法人により監査を受けております。

原届出書の「第二部 ファンド情報 第3 ファンドの経理状況 1. 財務諸表」については、以下の中間財務諸表が追加されます。

MHAM日本バリュー株オープン

中間財務諸表

(1) 中間貸借対照表

(単位：円)

区分	第12期中間計算期間 (平成23年12月29日現在)
資産の部	
流動資産	
コール・ローン	9,565,425
親投資信託受益証券	514,278,216
未収利息	23

流動資産合計	523,843,664
資産合計	523,843,664
負債の部	
流動負債	
未払受託者報酬	230,953
未払委託者報酬	4,676,710
その他未払費用	14,371
流動負債合計	4,922,034
負債合計	4,922,034
純資産の部	
元本等	
元本	713,897,024
剰余金	
中間剰余金又は中間欠損金（ ）	194,975,394
元本等合計	518,921,630
純資産合計	518,921,630
負債純資産合計	523,843,664

(2) 中間損益及び剰余金計算書

(単位：円)

区 分	第 12 期中間計算期間 (自 平成23年6月30日 至 平成23年12月29日)
営業収益	
受取利息	3,154
有価証券売買等損益	72,692,301
営業収益合計	72,689,147
営業費用	
受託者報酬	230,953
委託者報酬	4,676,710
その他費用	14,371
営業費用合計	4,922,034
営業利益又は営業損失（ ）	77,611,181
経常利益又は経常損失（ ）	77,611,181
中間純利益又は中間純損失（ ）	77,611,181
一部解約に伴う中間純利益金額の分配額又は一部解約に伴う中間純損失金額の分配額（ ）	1,410,379
期首剰余金又は期首欠損金（ ）	121,314,576
剰余金増加額又は欠損金減少額	6,012,360
中間一部解約に伴う剰余金増加額又は欠損金減少額	6,012,360
中間追加信託に伴う剰余金増加額又は欠損金減少額	
剰余金減少額又は欠損金増加額	3,472,376
中間一部解約に伴う剰余金減少額又は欠損金増加額	
中間追加信託に伴う剰余金減少額又は欠損金増加額	3,472,376

分配金	
中間剰余金又は中間欠損金（ ）	194,975,394

(3) 中間注記表

(重要な会計方針に係る事項に関する注記)

項目	第 12 期中間計算期間 (自 平成23年6月30日 至 平成23年12月29日)
1 有価証券の評価基準及び評価方法	親投資信託受益証券 基準価額で評価しております。
2 収益・費用の計上基準	有価証券売買等損益 約定日基準で計上しております。
3 追加情報	当中間計算期間の期首以後に行われる会計上の変更及び誤謬の訂正より、「会計上の変更及び誤謬の訂正に関する会計基準」（企業会計基準第24号平成21年12月4日）及び「会計上の変更及び誤謬の訂正に関する会計基準の適用指針」（企業会計基準適用指針第24号平成21年12月4日）を適用しております。

(中間貸借対照表に関する注記)

項目	期別	第 12 期中間計算期間 (平成23年12月29日現在)
1 中間計算期間末日の受益権総口数		713,897,024口
2 元本の欠損金額		純資産額は元本を194,975,394円下回っております。
3 中間期末1口当たりの純資産の額 (中間期末1万口当たりの純資産の額)		0.7269 円 (7,269 円)

(中間損益及び剰余金計算書に関する注記)

該当事項はありません。

(金融商品に関する注記)

金融商品の時価に関する事項

項目	第 12 期中間計算期間 (平成23年12月29日現在)
----	---------------------------------

1 貸借対照表日における貸借対照表の科目ごとの計上額・時価・時価との差額	貸借対照表に計上している金融商品は、原則として時価評価としているため、貸借対照表計上額と時価との差額はありません。
2 貸借対照表の科目ごとの時価の算定方法	<p>(1) 有価証券 親投資信託受益証券</p> <p>原則として、親投資信託受益証券の基準価額で評価しております。</p> <p>(2) コール・ローン等の金銭債権及び金銭債務</p> <p>コール・ローン等の金銭債権及び金銭債務は短期間で決済されるため、時価は帳簿価額と近似していることから、当該帳簿価額を時価としております。</p>
3 金融商品の時価等に関する事項についての補足説明	金融商品の時価には、市場価格に基づく価額のほか、市場価格がない場合には、合理的に算定された価額が含まれております。当該価額の算定においては一定の前提条件等を採用しているため、異なる前提条件等によった場合、当該価額が異なることもあります。また、デリバティブ取引に関する契約額等については、その金額自体がデリバティブ取引に係る市場リスクを示すものではありません。

(有価証券に関する注記)

該当事項はありません。

(デリバティブ取引に関する注記)

該当事項はありません。

(その他の注記)

項 目	期別	第 12 期中間計算期間 (平成23年12月29日現在)
1 期首元本額		734,412,482 円
期中追加設定元本額		15,353,701 円
期中一部解約元本額		35,869,159 円

(参考)

当ファンドは、「MHAM日本バリュー株マザーファンド」受益証券を主要投資対象としており、貸借対照表の資産の部に計上された「親投資信託受益証券」は、すべて同マザーファンドの受益証券です。なお、同マザーファンドの状況は次の通りです。

MHAM日本バリュー株マザーファンドの状況

なお、以下に記載した情報は監査の対象外であります。

(1) 貸借対照表

(単位：円)

区 分	(平成23年12月29日現在)
資産の部	

流動資産	
コール・ローン	87,763,028
株式	2,976,468,000
未収配当金	1,636,500
未収利息	211
流動資産合計	3,065,867,739
資産合計	3,065,867,739
負債の部	
負債合計	
純資産の部	
元本等	
元本	2,572,131,234
剰余金	
期末剰余金又は期末欠損金（ ）	493,736,505
元本等合計	3,065,867,739
純資産合計	3,065,867,739
負債純資産合計	3,065,867,739

(2) 注記表

(重要な会計方針に係る事項に関する注記)

項目	(自 平成23年6月30日 至 平成23年12月29日)
1 有価証券の評価基準及び評価方法	株式 原則として時価で評価しております。
2 収益・費用の計上基準	受取配当金 受取配当金は、原則として配当落ち日において、確定配当金額又は予想配当金額を計上しております。 有価証券売買等損益 約定日基準で計上しております。
3 追加情報	当計算期間の期首以後に行われる会計上の変更及び誤謬の訂正より、「会計上の変更及び誤謬の訂正に関する会計基準」（企業会計基準第24号平成21年12月4日）及び「会計上の変更及び誤謬の訂正に関する会計基準の適用指針」（企業会計基準適用指針第24号平成21年12月4日）を適用しております。

(貸借対照表に関する注記)

項目	期別	(平成23年12月29日現在)
1 計算期間末日の受益権総口数		2,572,131,234口
2 期末1口当たりの純資産の額		1.1920 円

(期末 1 万口当たりの純資産の額)

(11,920 円)

(金融商品に関する注記)

金融商品の時価に関する事項

項目	(平成23年12月29日現在)
1 貸借対照表日における貸借対照表の科目ごとの計上額・時価・時価との差額	貸借対照表に計上している金融商品は、原則として時価評価としているため、貸借対照表計上額と時価との差額はありません。
2 貸借対照表の科目ごとの時価の算定方法	<p>(1) 有価証券</p> <p>株式 わが国の金融商品取引所または海外取引所に上場されている有価証券 当該有価証券については、原則として上記の取引所における計算期間末日の最終相場（外貨建証券の場合は計算期間末日において知りうる直近の日の最終相場）で評価しております。</p> <p>時価が入手できなかった有価証券 適正な評価額を入手できない場合または入手した評価額が時価と認定できない事由が認められた場合は、委託会社が忠実義務に基づいて合理的事由をもって時価と認めた価額もしくは受託者と協議のうえ両者が合理的事由をもって時価と認めた価額で評価しております。</p> <p>(2) コール・ローン等の金銭債権及び金銭債務</p> <p>コール・ローン等の金銭債権及び金銭債務は短期間で決済されるため、時価は帳簿価額と近似していることから、当該帳簿価額を時価としております。</p>
3 金融商品の時価等に関する事項についての補足説明	金融商品の時価には、市場価格に基づく価額のほか、市場価格がない場合には、合理的に算定された価額が含まれております。当該価額の算定においては一定の前提条件等を採用しているため、異なる前提条件等によった場合、当該価額が異なることもあります。また、デリバティブ取引に関する契約額等については、その金額自体がデリバティブ取引に係る市場リスクを示すものではありません。

(有価証券に関する注記)

該当事項はありません。

(デリバティブ取引に関する注記)

該当事項はありません。

(その他の注記)

項目	期別	(平成23年12月29日現在)

1	親投資信託の期首における元本額	2,532,413,826 円 (平成23年6月30日)
	期中追加設定元本額	198,362,590 円
	期中一部解約元本額	158,645,182 円
2	期末元本額及びその内訳として当該親投資信託受益証券を投資対象とする委託者指図型投資信託ごとの元本額	
	期末元本額	2,572,131,234 円
	MHAM日本バリュー株オープン<DC年金>	1,315,702,767 円
	MHAM日本バリュー株オープン	431,441,457 円
	MHAM日本バリュー株ファンド [適格機関投資家限定]	824,987,010 円

2 ファンドの現況

原届出書の「第二部 ファンド情報 第3 ファンドの経理状況 2 ファンドの現況」については、下記の内容に更新・訂正されます。

<更新・訂正後>

純資産額計算書（平成23年12月30日現在）

資産総額（円）	524,674,813
負債総額（円）	1,137,755
純資産総額（ - ）（円）	523,537,058
発行済口数（口）	712,382,927
1口当たり純資産額（ / ）（円）	0.7349

（参考）MHAM日本バリュー株マザーファンド

資産総額（円）	3,100,266,450
負債総額（円）	
純資産総額（ - ）（円）	3,100,266,450
発行済口数（口）	2,572,131,234
1口当たり純資産額（ / ）（円）	1.2053

第三部【委託会社等の情報】

第1【委託会社等の概況】

1 委託会社等の概況

原届出書の該当情報を以下の内容に訂正します。

下線部____は訂正部分を示します。

<訂正前>

(1) 資本金の額

平成23年6月30日現在	資本金	20億4,560万円
	発行する株式の総数	200万株
	発行済株式の総数	1,052,070株

過去5年間における資本金の額の増減はありません。

(2) 会社の機構(平成23年6月30日現在)

会社の組織図

(略)

運用の基本プロセス

(略)

<訂正後>

(1) 資本金の額

平成23年12月末日現在	資本金	20億4,560万円
	発行する株式の総数	200万株
	発行済株式の総数	1,052,070株

過去5年間における資本金の額の増減はありません。

(2) 会社の機構(平成23年12月末日現在)

会社の組織図

(略)

運用の基本プロセス

(略)

2 事業の内容及び営業の概況

原届出書の「第三部 委託会社等の情報 第1 委託会社等の概況 2 事業の内容及び営業の概況」については、下記の内容に更新・訂正されます。

<更新・訂正後>

「金融商品取引法」に定める金融商品取引業者であるみずほ投信投資顧問株式会社は、「投資信託及び投資法人に関する法律」に定める投信委託会社として、投資信託の設定および運用（投資運用業）ならびにその受益証券（受益権）の募集又は私募（第二種金融商品取引業）を行っています。また、「金融商品取引法」に定める投資一任契約に基づく運用（投資運用業）および投資助言業務を行っています。

平成23年12月30日現在、当社の投資信託は以下の通りです。

基本的性格	本数	純資産総額(円)
-------	----	----------

追加型公社債投資信託	15	267,733,327,664
追加型株式投資信託	222	1,797,137,858,023
追加型金銭信託受益権投資信託	12	15,681,244,492
単位型株式投資信託	34	44,768,708,855
合計	283	2,125,321,139,034

3 委託会社等の経理状況

原届出書の「第三部 委託会社等の情報 第1 委託会社等の概況 3 委託会社等の経理状況」については、下記の内容に更新・訂正されます。

<更新・訂正後>

1 当社の財務諸表は、「財務諸表等の用語、様式及び作成方法に関する規則」（昭和38年大蔵省令第59号、以下「財務諸表等規則」という。）並びに同規則第2条の規定により「金融商品取引業等に関する内閣府令」（平成19年内閣府令第52号）に基づいて作成しております。

なお、第47期事業年度（自平成21年4月1日至平成22年3月31日）は改正前の財務諸表等規則に基づき、第48期事業年度（自平成22年4月1日至平成23年3月31日）は改正後の財務諸表等規則に基づいて作成しております。

当社の中間財務諸表は「中間財務諸表等の用語、様式及び作成方法に関する規則」（昭和52年大蔵省令第38号）並びに同規則第38条及び第57条の規定により「金融商品取引業等に関する内閣府令」に基づいて作成しております。

2 当社は、金融商品取引法第193条の2第1項の規定に基づき、第47期事業年度（自平成21年4月1日至平成22年3月31日）の財務諸表、並びに、第48期事業年度（自平成22年4月1日至平成23年3月31日）の財務諸表について新日本有限責任監査法人により監査を受けております。

また、金融商品取引法第193条の2第1項の規定に基づき、第49期中間会計期間（自平成23年4月1日至平成23年9月30日）の中間財務諸表について、新日本有限責任監査法人の中間監査を受けております。

(1)貸借対照表

（単位：千円）

	前事業年度 (平成22年3月31日)	当事業年度 (平成23年3月31日)
資産の部		
流動資産		
現金及び預金	14,962,298	17,848,912
有価証券	25,030	-
前払費用	101,789	91,124
未収入金	56,345	51,199
未収委託者報酬	1,736,677	1,635,237
未収運用受託報酬	519,373	526,034
繰延税金資産	179,238	263,378
その他流動資産	187,561	228,835
貸倒引当金	1,156	884
流動資産合計	17,767,158	20,643,837
固定資産		
有形固定資産		
建物（純額）	233,974	207,834
工具、器具及び備品（純額）	148,659	115,354
リース資産（純額）	11,463	8,058

有形固定資産合計	1	394,097	1	331,247
無形固定資産				
電話加入権		12,747		12,747
ソフトウェア		3,223		454
その他無形固定資産		332		260
無形固定資産合計	1	16,303	1	13,461
投資その他の資産				
投資有価証券		5,758,174		4,190,463
長期差入保証金		577,286		559,445
会員権		19,500		19,500
繰延税金資産		190,588		207,457
その他		95,443		140,554
投資その他の資産合計		6,640,992		5,117,421
固定資産合計		7,051,393		5,462,130
資産合計		24,818,551		26,105,968
負債の部				
流動負債				
預り金		44,204		285,398
リース債務		4,832		4,084
未払金				
未払収益分配金		1,321		1,207
未払償還金		50,792		32,283
未払手数料		721,668		693,495
その他未払金		15,880		26,013
未払金合計		789,661		753,001
未払費用		1,049,138		1,085,250
未払法人税等		24,004		461,816
未払消費税等		38,231		127,164
賞与引当金		353,700		362,900
その他流動負債		3,124		4,510
流動負債合計		2,306,897		3,084,126
固定負債				
リース債務		17,633		13,548
長期未払金		3,465		585
役員退職慰労引当金		110,811		124,019
時効後支払損引当金		19,417		22,848
その他固定負債		7,175		11,477
固定負債合計		158,502		172,478
負債合計		2,465,399		3,256,604
純資産の部				
株主資本				
資本金		2,045,600		2,045,600
資本剰余金				
資本準備金		2,266,400		2,266,400
その他資本剰余金		2,450,074		2,450,074
資本剰余金合計		4,716,474		4,716,474
利益剰余金				
利益準備金		128,584		128,584
その他利益剰余金				
配当準備積立金		104,600		104,600
退職慰労積立金		100,000		100,000

別途積立金	9,800,000	9,800,000
繰越利益剰余金	5,546,588	6,083,517
利益剰余金合計	15,679,773	16,216,701
株主資本合計	22,441,848	22,978,776
評価・換算差額等		
その他有価証券評価差額金	88,695	129,413
評価・換算差額等合計	88,695	129,413
純資産合計	22,353,152	22,849,363
負債純資産合計	24,818,551	26,105,968

(2) 損益計算書

(単位：千円)

	前事業年度 (自平成21年4月1日 至平成22年3月31日)	当事業年度 (自平成22年4月1日 至平成23年3月31日)
営業収益		
委託者報酬	14,222,190	15,714,059
運用受託報酬	2,125,489	2,105,654
営業収益合計	16,347,680	17,819,713
営業費用		
支払手数料	6,371,967	7,221,248
広告宣伝費	309,057	217,500
公告費	2,709	1,613
調査費		
調査費	744,358	851,875
委託調査費	3,116,185	3,481,162
図書費	7,190	7,175
調査費合計	3,867,734	4,340,213
委託計算費	161,203	189,795
営業雑経費		
通信費	59,337	57,494
印刷費	239,050	197,595
協会費	15,895	15,614
諸会費	2,757	2,538
その他	66,123	45,376
営業雑経費合計	383,164	318,620
営業費用合計	11,095,835	12,288,994
一般管理費		
給料		
役員報酬	140,028	140,726
給料手当	2,197,825	2,223,520
賞与	310,145	330,317
給料合計	2,647,998	2,694,564
交際費	175	275
旅費交通費	77,055	72,288
租税公課	50,080	53,128
不動産賃借料	503,050	500,251
退職給付費用	144,536	185,741

福利厚生費	358,974	378,153
貸倒引当金繰入	153	-
賞与引当金繰入	353,700	362,900
役員退職慰労引当金繰入	30,697	33,409
固定資産減価償却費	94,529	76,786
諸経費	335,956	348,764
一般管理費合計	4,596,907	4,706,262
営業利益	654,937	824,456
営業外収益		
受取配当金	1,744	1,653
有価証券利息	482	39
受取利息	29,132	13,971
有価証券解約益	41,491	6,289
有価証券償還益	6,237	479
時効到来償還金等	8,350	18,752
雑収入	19,778	61,172
営業外収益合計	107,217	102,359
営業外費用		
有価証券解約損	46,089	5,719
有価証券償還損	-	8
ヘッジ会計に係る損失	-	11,980
時効後支払損引当金繰入額	10,277	8,108
雑損失	13,602	18,507
営業外費用合計	69,969	44,323
経常利益	692,186	882,491
特別利益		
受取和解金	-	458,469
特別利益合計	-	458,469
特別損失		
投資有価証券評価損	29,794	32,118
投資有価証券売却損	-	32,800
過年度時効後支払損引当金繰入	17,043	-
資産除去債務会計基準の適用に伴う影響額	-	13,083
和解費用	-	45,425
特別損失合計	46,837	123,427
税引前当期純利益	645,348	1,217,534
法人税、住民税及び事業税	250,604	573,776
法人税等調整額	32,840	73,074
法人税等合計	283,445	500,701
当期純利益	361,902	716,832

(3) 株主資本等変動計算書

(単位：千円)

	前事業年度	当事業年度
	(自平成21年4月1日 至平成22年3月31日)	(自平成22年4月1日 至平成23年3月31日)
株主資本		
資本金		
前期末残高	2,045,600	2,045,600

当期末残高	2,045,600	2,045,600
資本剰余金		
資本準備金		
前期末残高	2,266,400	2,266,400
当期末残高	2,266,400	2,266,400
その他資本剰余金		
前期末残高	2,450,074	2,450,074
当期末残高	2,450,074	2,450,074
資本剰余金合計		
前期末残高	4,716,474	4,716,474
当期末残高	4,716,474	4,716,474
利益剰余金		
利益準備金		
前期末残高	128,584	128,584
当期末残高	128,584	128,584
その他利益剰余金		
配当準備積立金		
前期末残高	104,600	104,600
当期末残高	104,600	104,600
退職慰労積立金		
前期末残高	100,000	100,000
当期末残高	100,000	100,000
別途積立金		
前期末残高	9,800,000	9,800,000
当期末残高	9,800,000	9,800,000
繰越利益剰余金		
前期末残高	5,550,806	5,546,588
当期変動額		
剰余金の配当	366,120	179,903
当期純利益	361,902	716,832
当期変動額合計	4,217	536,928
当期末残高	5,546,588	6,083,517
利益剰余金合計		
前期末残高	15,683,990	15,679,773
当期変動額		
剰余金の配当	366,120	179,903
当期純利益	361,902	716,832
当期変動額合計	4,217	536,928
当期末残高	15,679,773	16,216,701
株主資本合計		
前期末残高	22,446,065	22,441,848
当期変動額		
剰余金の配当	366,120	179,903
当期純利益	361,902	716,832
当期変動額合計	4,217	536,928
当期末残高	22,441,848	22,978,776
評価・換算差額等		
その他有価証券評価差額金		
前期末残高	102,294	88,695
当期変動額		
株主資本以外の項目の当期変動額（純額）	13,598	40,717

当期変動額合計	13,598	40,717
当期末残高	88,695	129,413
評価・換算差額等合計		
前期末残高	102,294	88,695
当期変動額		
株主資本以外の項目の当期変動額（純額）	13,598	40,717
当期変動額合計	13,598	40,717
当期末残高	88,695	129,413
純資産合計		
前期末残高	22,343,771	22,353,152
当期変動額		
剰余金の配当	366,120	179,903
当期純利益	361,902	716,832
株主資本以外の項目の当期変動額（純額）	13,598	40,717
当期変動額合計	9,380	496,211
当期末残高	22,353,152	22,849,363

重要な会計方針

前事業年度 (自 平成21年 4月 1日 至 平成22年 3月31日)	当事業年度 (自 平成22年 4月 1日 至 平成23年 3月31日)
1 有価証券の評価基準及び評価方法 その他有価証券 時価のあるもの 決算日の市場価格に基づく時価法（評価差額は全部純資産直入法により処理し、売却原価は移動平均法により算定） 時価のないもの 移動平均法による原価法	1 有価証券の評価基準及び評価方法 その他有価証券 時価のあるもの 同左 時価のないもの 同左
2 デリバティブ取引により生じる正味の債権及び債務の評価基準及び評価方法...時価法	2 デリバティブ取引により生じる正味の債権及び債務の評価基準及び評価方法 同左
3 固定資産の減価償却方法 (1) 有形固定資産（リース資産を除く）...定率法 ただし、平成10年4月1日以降に取得した建物（附属設備を除く）については定額法 (2) 無形固定資産...定額法 ただし、ソフトウェア（自社利用分）については、社内における見込み利用可能期間（5年）による定額法 (3) リース資産 リース期間を耐用年数とし、残存価額を零とする定率法	3 固定資産の減価償却方法 (1) 有形固定資産（リース資産を除く） 同左 (2) 無形固定資産 同左 (3) リース資産 同左
4 引当金の計上基準 (1) 貸倒引当金 当社の自己査定基準に基づき、一般債権については予想損失率により、貸倒懸念債権等特定の債権については個別回収可能性を勘案し、回収不能見込額を計上しております。 (2) 賞与引当金 従業員に対する賞与の支払いに備えるため、将来の支給見込額のうち当期の負担額を計上しております。	4 引当金の計上基準 (1) 貸倒引当金 同左 (2) 賞与引当金 同左

<p>(3) 退職給付引当金（前払年金費用） 従業員に対する退職給付に備えるため、決算日における退職給付債務及び年金資産の見込額に基づき、決算日において発生していると認められる額を計上しております。</p> <p>(4) 役員退職慰労引当金 役員退職慰労金の支給に備えて、内規に基づく期末要支給額を計上しております。（執行役員に対する退職慰労引当金を含む。）</p> <p>(5) 時効後支払損引当金 時効成立のため利益計上した収益分配金及び償還金について、受益者からの今後の支払請求に備えるため、過去の支払実績に基づく将来の支払見込額を計上しております。</p>	<p>(3) 退職給付引当金（前払年金費用） 同左</p> <p>(4) 役員退職慰労引当金 同左</p> <p>(5) 時効後支払損引当金 同左</p>
<p>5 外貨建資産・負債の本邦通貨への換算基準 外貨建金銭債権債務は、決算日の直物為替相場により円貨に換算し、換算差額は損益として処理しております。</p>	<p>5 外貨建資産・負債の本邦通貨への換算基準 同左</p>
<p>6 ヘッジ会計の方針 時価ヘッジによっております。 ヘッジ手段とヘッジ対象 ヘッジ手段...株価指数先物取引 ヘッジ対象...有価証券 ヘッジ方針 当社が保有する有価証券の投資リスクを低減させるためにヘッジ取引を行っております。 ヘッジの有効性評価の方法 ヘッジ対象とヘッジ手段の価格変動の相関関係を継続的に計測してヘッジの有効性を評価しております。</p>	<p>6 ヘッジ会計の方針 同左</p>
<p>7 消費税等の処理方法 消費税及び地方消費税の会計処理は、税抜方式によっております。</p>	<p>7 消費税等の処理方法 同左</p>

会計方針の変更

前事業年度 (自 平成21年 4月 1日 至 平成22年 3月31日)	当事業年度 (自 平成22年 4月 1日 至 平成23年 3月31日)
	<p>（資産除去債務に関する会計基準の適用） 当事業年度より、「資産除去債務に関する会計基準」（企業会計基準第18号 平成20年 3月31日）及び「資産除去債務に関する会計基準の適用指針」（企業会計基準適用指針第21号 平成20年 3月31日）を適用しております。 これにより、営業利益及び経常利益が4,756千円、税引前当期純利益は17,840千円それぞれ減少しております。</p>

表示方法の変更

前事業年度 (自 平成21年 4月 1日 至 平成22年 3月31日)	当事業年度 (自 平成22年 4月 1日 至 平成23年 3月31日)
<p>（損益計算書） 前期まで営業外収益の「雑収入」に含めて表示しておりました「有価証券解約益」は、営業外収益の総額の100分の10を超えたため区分掲記しております。 なお、前期における「有価証券解約益」の金額は1,293千円であります。</p>	<p>（損益計算書） 前期まで営業外費用の「雑損失」に含めて表示しておりました「ヘッジ会計に係る損失」は、営業外費用の総額の100分の10を超えたため区分掲記しております。 なお、前期における「ヘッジ会計に係る損失」の金額は1,727千円であります。</p>

追加情報

前事業年度 (自 平成21年 4月 1日 至 平成22年 3月31日)	当事業年度 (自 平成22年 4月 1日 至 平成23年 3月31日)
(時効後支払損引当金) 時効成立のため利益計上した収益分配金及び償還金については、従来、請求時に費用処理をしておりましたが、金額的重要性が増したことにより、受益者からの今後の支払請求に備えるため、当事業年度より、過去の支払実績に基づく将来の支払見込額を「時効後支払損引当金」として計上する方法に変更しております。 これにより、従来の方法に比べ、経常利益は2,374千円、税引前当期純利益は19,417千円減少しております。	

注記事項

(貸借対照表関係)

前事業年度 (平成22年 3月31日)	当事業年度 (平成23年 3月31日)
1 有形固定資産及び無形固定資産の減価償却累計額 建物 100,662千円 工具、器具及び備品 309,801千円 リース資産 28,441千円 ソフトウェア 40,224千円 その他無形固定資産 513千円	1 有形固定資産及び無形固定資産の減価償却累計額 建物 125,887千円 工具、器具及び備品 326,576千円 リース資産 23,644千円 ソフトウェア 15,999千円 その他無形固定資産 585千円

(株主資本等変動計算書関係)

前事業年度(自 平成21年 4月 1日 至 平成22年 3月31日)

1. 発行済株式に関する事項				
株式の種類	前事業年度末	増加	減少	当事業年度末
普通株式(株)	1,052,070	-	-	1,052,070
2. 配当に関する事項				
(1) 配当金支払額				
平成21年 6月16日の第46回定時株主総会において、次のとおり決議しました。				
1) 配当金の総額			366,120,360円	
2) 1株当たり配当額			348円	
3) 基準日			平成21年 3月31日	
4) 効力発生日			平成21年 6月17日	
(2) 基準日が当事業年度に属する配当のうち、配当の効力発生日が翌事業年度となるもの				
平成22年 6月15日の第47回定時株主総会において、次のとおり決議しております。				
1) 配当金の総額			179,903,970円	
2) 配当の原資			利益剰余金	
3) 1株当たり配当額			171円	
4) 基準日			平成22年 3月31日	
5) 効力発生日			平成22年 6月16日	

当事業年度(自 平成22年 4月 1日 至 平成23年 3月31日)

1. 発行済株式に関する事項				
株式の種類	前事業年度末	増加	減少	当事業年度末
普通株式(株)	1,052,070	-	-	1,052,070
2. 配当に関する事項				

(1) 配当金支払額

平成22年6月15日の第47回定時株主総会において、次のとおり決議しました。

1) 配当金の総額	179,903,970円
2) 1株当たり配当額	171円
3) 基準日	平成22年3月31日
4) 効力発生日	平成22年6月16日

(2) 基準日が当事業年度に属する配当のうち、配当の効力発生日が翌事業年度となるもの

平成23年6月14日の第48回定時株主総会において、次のとおり決議しております。

1) 配当金の総額	357,703,800円
2) 配当の原資	利益剰余金
3) 1株当たり配当額	340円
4) 基準日	平成23年3月31日
5) 効力発生日	平成23年6月15日

(リース取引関係)

前事業年度 (自 平成21年4月1日 至 平成22年3月31日)	当事業年度 (自 平成22年4月1日 至 平成23年3月31日)
1. ファイナンス・リース取引（借主側） 所有権移転外ファイナンス・リース取引	1. ファイナンス・リース取引（借主側） 所有権移転外ファイナンス・リース取引
リース資産の内容 有形固定資産 主として、事務用機器及び車両運搬具であります。	リース資産の内容 同左
リース資産の減価償却の方法 重要な会計方針「3 固定資産の減価償却方法」に 記載のとおりであります。	リース資産の減価償却の方法 同左

(金融商品関係)

前事業年度(自 平成21年4月1日 至 平成22年3月31日)

(追加情報)

当事業年度より、「金融商品に関する会計基準」（企業会計基準第10号 平成20年3月10日）及び「金融商品の時価等の開示に関する適用指針」（企業会計基準適用指針第19号 平成20年3月10日）を適用しております。

1. 金融商品の状況に関する事項

(1) 金融商品に対する取組方針

当社は、投資運用業、投資助言・代理業、第二種金融商品取引業を行っており、資金運用については、安全性の高い金融資産で運用しております。

デリバティブは、当社が保有する特定の有価証券の投資リスクを低減させる目的で利用しており、投機的な取引は行わない方針であります。

(2) 金融商品の内容及びそのリスク

営業債権である未収委託者報酬及び未収運用受託報酬は、相手先の信用リスクに晒されております。また、有価証券及び投資有価証券は、当社業務運営に関連する株式、債券、投資信託であります。これらは、それぞれ発行体の信用リスク、金利の変動リスク及び市場価格の変動リスクに晒されております。長期差入保証金は、相手先の信用リスクに晒されております。

営業債務である未払手数料は、1年以内の支払期日であります。

デリバティブ取引には株価指数先物取引があり、その他有価証券で保有する投資信託の価格変動を相殺する目的で行い、ヘッジ対象に係る損益を認識する方法（時価ヘッジ）を適用しています。なお、ヘッジ開始時から有効性判定時点までの期間においてヘッジ手段とヘッジ対象の価格変動の相関関係を継続的に計

測する事によりヘッジの有効性を評価しております。

(3) 金融商品に係るリスク管理体制

信用リスクの管理

営業債権の相手先の信用リスクに関しては、当社の信用リスク管理の基本方針に従い、取引先ごとの期日管理及び残高管理を行うとともに、主な相手先の信用状況を半期ごとに把握する体制としています。

有価証券の発行体の信用リスク及びデリバティブ取引のカウンターパーティーリスクに関しては、信用情報や時価の把握を定期的に行うことで管理しています。

市場リスクの管理

有価証券を含む金融商品の保有については、当社の市場リスク管理の基本方針（自己資金運用）に従い、定期的に時価や発行体の財務状況を把握し、価格変動リスクの軽減を図っています。デリバティブ取引に関しては、取引の執行、ヘッジの有効性の評価に関する部門を分離し、内部統制を確立しております。

(4) 金融商品の時価等に関する事項についての補足説明

金融商品の時価は、市場価格に基づく価額によっております。また、「2. 金融商品の時価等に関する事項」におけるデリバティブ取引に関する契約額等については、その金額自体がデリバティブ取引に係る市場リスクを示すものではありません。

2. 金融商品の時価等に関する事項

平成22年3月31日における貸借対照表計上額、時価及びこれらの差額については、次のとおりであります。なお、時価を把握することが極めて困難と認められるものは、次表には含まれておりません。（（注2）を参照ください。）

（単位：千円）

	貸借対照表計上額	時価	差額
(1) 現金及び預金	14,962,298	14,962,298	-
(2) 有価証券及び投資有価証券 その他有価証券	5,330,306	5,330,306	-
(3) 未収委託者報酬	1,736,677	1,736,677	-
(4) 未収運用受託報酬	519,373	519,373	-
(5) 長期差入保証金	577,286	576,349	936
資産計	23,125,941	23,125,004	936
(1) 未払手数料	721,668	721,668	-
負債計	721,668	721,668	-
デリバティブ取引(1) ヘッジ会計が適用されているもの	9,307	9,307	-

(1) デリバティブ取引は、債権・債務を差し引きして表示しております。

(注1) 金融商品の時価の算定方法並びに有価証券及びデリバティブ取引に関する事項

資産

(1) 現金及び預金

預金については、すべて短期であるため、時価は帳簿価額と近似していることから、当該帳簿価額によっております。

(2) 有価証券及び投資有価証券

これらの時価について、株式は取引所の価格、債券は日本証券業協会の公表価格、投資信託は公表されている基準価額によっております。

また、保有目的ごとの有価証券に関する事項については、注記事項「有価証券関係」をご参照ください。

(3) 未収委託者報酬及び(4) 未収運用受託報酬

これらは短期間で決済されるため、時価は帳簿価額にほぼ等しいことから、当該帳簿価額によっております。

(5) 長期差入保証金

当社では、長期差入保証金の時価の算定は、その将来キャッシュフローを、国債の利回り等適切な指標で割り引いた現在価値により算定しております。

負債

(1) 未払手数料

これらは短期間で決済されるため、時価は帳簿価額にほぼ等しいことから、当該帳簿価額によっております。

デリバティブ取引

注記事項「デリバティブ取引関係」をご参照ください。

(注2) 時価を把握することが極めて困難と認められる金融商品

区分	貸借対照表計上額(千円)
非上場株式	452,898

上記については、市場価格がなく、時価を把握することが極めて困難と認められるため、「(2) 有価証券及び投資有価証券 その他有価証券」には含めておりません。

(注3) 満期のある金銭債権及び満期のある有価証券の決算日後の償還予定額

(単位:千円)

	1年以内	1年超 2年以内	2年超 3年以内	3年超 4年以内	4年超 5年以内	5年超
預金	14,961,825	-	-	-	-	-
有価証券及び投資有価証券 その他有価証券のうち 満期のあるもの						
債券	25,030	-	-	-	-	-
証券投資信託	-	-	115,656	-	-	892,840
未収委託者報酬	1,736,677	-	-	-	-	-
未収運用受託報酬	519,373	-	-	-	-	-
長期差入保証金	252	576,944	50	-	-	-
合計	17,243,158	576,944	115,706	-	-	892,840

当事業年度(自 平成22年4月1日 至 平成23年3月31日)

1. 金融商品の状況に関する事項

(1) 金融商品に対する取組方針

当社は、投資運用業、投資助言・代理業、第二種金融商品取引業を行っており、資金運用については、安全性の高い金融資産で運用しております。

デリバティブは、当社が保有する特定の有価証券の投資リスクを低減させる目的で利用しており、投機的な取引は行わない方針であります。

(2) 金融商品の内容及びそのリスク

営業債権である未収委託者報酬及び未収運用受託報酬は、相手先の信用リスクに晒されております。また、投資有価証券は、当社業務運営に関連する株式、投資信託であります。これらは、それぞれ発行体の信用リスク及び市場価格の変動リスクに晒されております。長期差入保証金は、相手先の信用リスクに晒されております。

営業債務である未払手数料は、1年以内の支払期日であります。

デリバティブ取引には株価指数先物取引があり、その他有価証券で保有する投資信託の価格変動を相殺する目的で行い、ヘッジ対象に係る損益を認識する方法（時価ヘッジ）を適用しています。なお、ヘッジ開始時から有効性判定時点までの期間においてヘッジ手段とヘッジ対象の価格変動の相関関係を継続的に計測する事によりヘッジの有効性を評価しております。

（３）金融商品に係るリスク管理体制

信用リスクの管理

営業債権の相手先の信用リスクに関しては、当社の信用リスク管理の基本方針に従い、取引先ごとの期日管理及び残高管理を行うとともに、主な相手先の信用状況を半期ごとに把握する体制としています。

有価証券の発行体の信用リスク及びデリバティブ取引のカウンターパーティーリスクに関しては、信用情報や時価の把握を定期的に行うことで管理しています。

市場リスクの管理

有価証券を含む金融商品の保有については、当社の市場リスク管理の基本方針（自己資金運用）に従い、定期的に時価や発行体の財務状況を把握し、価格変動リスクの軽減を図っています。デリバティブ取引に関しては、取引の執行、ヘッジの有効性の評価に関する部門を分離し、内部統制を確立しております。

（４）金融商品の時価等に関する事項についての補足説明

金融商品の時価は、市場価格に基づく価額によっております。また、「２．金融商品の時価等に関する事項」におけるデリバティブ取引に関する契約額等については、その金額自体がデリバティブ取引に係る市場リスクを示すものではありません。

２．金融商品の時価等に関する事項

平成23年3月31日における貸借対照表計上額、時価及びこれらの差額については、次のとおりであります。なお、時価を把握することが極めて困難と認められるものは、次表には含まれておりません。（（注2）を参照ください。）

（単位：千円）

	貸借対照表計上額	時価	差額
（１）現金及び預金	17,848,912	17,848,912	-
（２）投資有価証券			
その他有価証券	3,886,476	3,886,476	-
（３）未収委託者報酬	1,635,237	1,635,237	-
（４）未収運用受託報酬	526,034	526,034	-
（５）長期差入保証金	559,445	559,292	153
資産計	24,456,107	24,455,953	153
（１）未払手数料	693,495	693,495	-
負債計	693,495	693,495	-
デリバティブ取引（１）			
ヘッジ会計が適用されているもの	(5,072)	(5,072)	-

（１）デリバティブ取引によって生じた正味の債権・債務は純額で表示しており、合計で正味の債務となる項目については、（）で示しております。

（注１）金融商品の時価の算定方法並びに有価証券及びデリバティブ取引に関する事項

資産

（１）現金及び預金

預金については、すべて短期であるため、時価は帳簿価額と近似していることから、当該帳簿価額によっております。

（２）投資有価証券

これらの時価について、株式は取引所の価格、投資信託は公表されている基準価額によっております。また、保有目的ごとの有価証券に関する事項については、注記事項「有価証券関係」をご参照ください。

（３）未収委託者報酬及び（４）未収運用受託報酬

これらは短期間で決済されるため、時価は帳簿価額にほぼ等しいことから、当該帳簿価額によっていま

す。

(5) 長期差入保証金

当社では、長期差入保証金の時価の算定は、その将来キャッシュフローを、国債の利回り等適切な指標で割り引いた現在価値により算定しております。

負債

(1) 未払手数料

これらは短期間で決済されるため、時価は帳簿価額にほぼ等しいことから、当該帳簿価額によっております。

デリバティブ取引

注記事項「デリバティブ取引関係」をご参照ください。

(注2) 時価を把握することが極めて困難と認められる金融商品

区分	貸借対照表計上額(千円)
非上場株式	303,987

上記については、市場価格がなく、時価を把握することが極めて困難と認められるため、「(2) 投資有価証券 其他有価証券」には含めておりません。

(注3) 満期のある金銭債権及び満期のある有価証券の決算日後の償還予定額

(単位:千円)

	1年以内	1年超 2年以内	2年超 3年以内	3年超 4年以内	4年超 5年以内	5年超
預金	17,848,733	-	-	-	-	-
投資有価証券						
その他有価証券のうち 満期のあるもの						
証券投資信託	-	80,252	-	-	-	914,689
未収委託者報酬	1,635,237	-	-	-	-	-
未収運用受託報酬	526,034	-	-	-	-	-
長期差入保証金	559,355	50	-	-	-	-
合計	20,569,361	80,302	-	-	-	914,689

(有価証券関係)

前事業年度(平成22年3月31日)

1 その他有価証券

種類	貸借対照表計上額 (千円)	取得原価(千円)	差額(千円)
貸借対照表計上額が 取得原価を超えるもの			
株式	19,760	14,345	5,414
債券	25,030	25,008	21
証券投資信託	1,606,161	1,582,711	23,449
小計	1,650,951	1,622,065	28,886
貸借対照表計上額が 取得原価を超えないもの			
株式	43,610	63,670	20,060

債券	-	-	-
証券投資信託	3,635,744	3,794,116	158,372
小計	3,679,354	3,857,786	178,432
合計	5,330,306	5,479,852	149,546

(注) 非上場株式（貸借対照表計上額 452,898千円）については、市場価格がなく、時価を把握することが極めて困難と認められることから、上表の「その他有価証券」には含めておりません。

2 当事業年度中に売却したその他有価証券（自 平成21年4月1日 至 平成22年3月31日）

種類	売却額(千円)	売却益の合計額(千円)	売却損の合計額(千円)
株式	10,800	-	-
債券	-	-	-
証券投資信託	-	-	-
合計	10,800	-	-

3 当事業年度中に解約・償還したその他有価証券（自 平成21年4月1日 至 平成22年3月31日）

種類	解約・償還額(千円)	解約・償還益の合計額(千円)	解約・償還損の合計額(千円)
株式	-	-	-
債券	-	-	-
証券投資信託	2,116,777	47,728	46,089
合計	2,116,777	47,728	46,089

4 減損処理を行った有価証券

当事業年度において、投資有価証券について29,794千円（非上場株式29,794千円）減損処理を行っております。

当事業年度(平成23年3月31日)

1 その他有価証券

種類	貸借対照表計上額(千円)	取得原価(千円)	差額(千円)
貸借対照表計上額が取得原価を超えるもの			
株式	-	-	-
債券	-	-	-
証券投資信託	1,594,648	1,566,291	28,357
小計	1,594,648	1,566,291	28,357
貸借対照表計上額が取得原価を超えないもの			
株式	54,139	83,790	29,651
債券	-	-	-
証券投資信託	2,237,688	2,454,593	216,904
小計	2,291,828	2,538,383	246,555
合計	3,886,476	4,104,674	218,197

2 当事業年度中に売却したその他有価証券（自 平成22年4月1日 至 平成23年3月31日）

種類	売却額(千円)	売却益の合計額(千円)	売却損の合計額(千円)
株式	1,857	-	382
債券	-	-	-

証券投資信託	-	-	-
合計	1,857	-	382

3 当事業年度中に解約・償還したその他有価証券（自 平成22年4月1日 至 平成23年3月31日）

種類	解約・償還額(千円)	解約・償還益の合計額(千円)	解約・償還損の合計額(千円)
株式	-	-	-
債券	25,000	-	8
証券投資信託	1,370,297	6,769	5,719
合計	1,395,297	6,769	5,727

4 減損処理を行った有価証券

当事業年度において、投資有価証券について17,254千円（上場株式17,254千円）減損処理を行っております。

（デリバティブ取引関係）

前事業年度（自 平成21年4月1日 至 平成22年3月31日）

1 ヘッジ会計が適用されていないデリバティブ取引

該当するものではありません。

2 ヘッジ会計が適用されているデリバティブ取引

株式関連

ヘッジ会計の方法	取引の種類等	主なヘッジ対象	当事業年度（平成22年3月31日）		
			契約額等（千円）	契約額のうち1年超（千円）	時価（千円）
ヘッジ対象に係る損益を認識する方法	株価指数先物取引				
	売建	投資有価証券	70,525	-	7,175
	買建	投資有価証券	224,243	-	16,482
合計			294,768	-	9,307

（注）時価の算定方法

取引所の価格に基づき算定しております。

当事業年度（自 平成22年4月1日 至 平成23年3月31日）

1 ヘッジ会計が適用されていないデリバティブ取引

該当するものではありません。

2 ヘッジ会計が適用されているデリバティブ取引

株式関連

ヘッジ会計の方法	取引の種類等	主なヘッジ対象	当事業年度（平成23年3月31日）		
			契約額等（千円）	契約額のうち1年超（千円）	時価（千円）

ヘッジ対象に係る 損益を認識する方 法	株価指数先物取引				
	売建	投資有価証券	74,725	-	6,405
	買建	投資有価証券	184,817	-	11,477
合計			259,542	-	5,072

(注) 時価の算定方法

取引所の価格に基づき算定しております。

(退職給付関係)

前事業年度(自 平成21年4月1日 至 平成22年3月31日)

1 採用している退職給付制度の概要

当社は、確定給付型の制度として、確定給付企業年金制度を設けております。また、確定拠出型の制度として企業型確定拠出年金制度を設けております。

2 退職給付債務に関する事項

退職給付債務	(注1)	577,943千円
年金資産		656,904千円

退職給付引当金

前払年金費用	78,961千円
--------	----------

(注1) 当社は退職給付債務の算定にあたり、簡便法（在籍する従業員については退職給付に係る期末自己都合要支給額を退職給付債務とし、年金受給者及び待機者については直近の年金財政計算上の責任準備金の額を退職給付債務とする方法）を採用しております。

3 退職給付費用に関する事項

勤務費用	(注1)	144,536千円
退職給付費用		144,536千円

(注1) 確定拠出型制度の退職給付費用19,731千円を含めております。

当事業年度(自 平成22年4月1日 至 平成23年3月31日)

1 採用している退職給付制度の概要

当社は、確定給付型の制度として、確定給付企業年金制度を設けております。また、確定拠出型の制度として企業型確定拠出年金制度を設けております。

2 退職給付債務に関する事項

退職給付債務	(注1)	634,292千円
年金資産		768,441千円

退職給付引当金

前払年金費用	134,149千円
--------	-----------

(注1) 当社は退職給付債務の算定にあたり、簡便法（在籍する従業員については退職給付に係る期末自己都合要支給額を退職給付債務とし、年金受給者及び待機者については直近の年金財政計算上の責任準備金の額を退職給付債務とする方法）を採用しております。

3 退職給付費用に関する事項

勤務費用	(注1)	185,741千円
退職給付費用		185,741千円

(注1) 確定拠出型制度の退職給付費用20,518千円を含めております。

(税効果会計関係)

前事業年度 (平成22年3月31日)	当事業年度 (平成23年3月31日)																																																														
<p>1 繰延税金資産の発生の主な原因別の内訳</p> <p>繰延税金資産</p> <table style="width: 100%; border-collapse: collapse;"> <tr><td>有価証券償却超過額</td><td style="text-align: right;">13,915千円</td></tr> <tr><td>ソフトウェア償却超過額</td><td style="text-align: right;">111,021千円</td></tr> <tr><td>賞与引当金損金算入限度超過額</td><td style="text-align: right;">143,920千円</td></tr> <tr><td>退任役員退職年金未払金</td><td style="text-align: right;">3,240千円</td></tr> <tr><td>ゴルフ会員権償却超過額</td><td style="text-align: right;">31,121千円</td></tr> <tr><td>未払事業税</td><td style="text-align: right;">6,912千円</td></tr> <tr><td>時効後支払損引当金</td><td style="text-align: right;">7,900千円</td></tr> <tr><td>その他有価証券評価差額金</td><td style="text-align: right;">60,850千円</td></tr> <tr><td>その他</td><td style="text-align: right;">81,394千円</td></tr> <tr><td>繰延税金資産小計</td><td style="text-align: right;">460,278千円</td></tr> <tr><td>評価性引当額</td><td style="text-align: right;">58,322千円</td></tr> <tr><td>繰延税金資産合計</td><td style="text-align: right;">401,956千円</td></tr> </table> <p>繰延税金負債</p> <table style="width: 100%; border-collapse: collapse;"> <tr><td>前払年金費用</td><td style="text-align: right;">32,129千円</td></tr> <tr><td>繰延税金負債合計</td><td style="text-align: right;">32,129千円</td></tr> </table> <p>繰延税金資産の純額</p> <table style="width: 100%; border-collapse: collapse;"> <tr><td></td><td style="text-align: right;">369,827千円</td></tr> </table>	有価証券償却超過額	13,915千円	ソフトウェア償却超過額	111,021千円	賞与引当金損金算入限度超過額	143,920千円	退任役員退職年金未払金	3,240千円	ゴルフ会員権償却超過額	31,121千円	未払事業税	6,912千円	時効後支払損引当金	7,900千円	その他有価証券評価差額金	60,850千円	その他	81,394千円	繰延税金資産小計	460,278千円	評価性引当額	58,322千円	繰延税金資産合計	401,956千円	前払年金費用	32,129千円	繰延税金負債合計	32,129千円		369,827千円	<p>1 繰延税金資産の発生の主な原因別の内訳</p> <p>繰延税金資産</p> <table style="width: 100%; border-collapse: collapse;"> <tr><td>有価証券償却超過額</td><td style="text-align: right;">19,964千円</td></tr> <tr><td>ソフトウェア償却超過額</td><td style="text-align: right;">109,432千円</td></tr> <tr><td>賞与引当金損金算入限度超過額</td><td style="text-align: right;">147,664千円</td></tr> <tr><td>退任役員退職年金未払金</td><td style="text-align: right;">1,409千円</td></tr> <tr><td>ゴルフ会員権償却超過額</td><td style="text-align: right;">31,121千円</td></tr> <tr><td>未払事業税</td><td style="text-align: right;">39,103千円</td></tr> <tr><td>時効後支払損引当金</td><td style="text-align: right;">9,297千円</td></tr> <tr><td>資産除去債務費用</td><td style="text-align: right;">7,259千円</td></tr> <tr><td>その他有価証券評価差額金</td><td style="text-align: right;">88,784千円</td></tr> <tr><td>その他</td><td style="text-align: right;">133,834千円</td></tr> <tr><td>繰延税金資産小計</td><td style="text-align: right;">587,870千円</td></tr> <tr><td>評価性引当額</td><td style="text-align: right;">62,448千円</td></tr> <tr><td>繰延税金資産合計</td><td style="text-align: right;">525,421千円</td></tr> </table> <p>繰延税金負債</p> <table style="width: 100%; border-collapse: collapse;"> <tr><td>前払年金費用</td><td style="text-align: right;">54,585千円</td></tr> <tr><td>繰延税金負債合計</td><td style="text-align: right;">54,585千円</td></tr> </table> <p>繰延税金資産の純額</p> <table style="width: 100%; border-collapse: collapse;"> <tr><td></td><td style="text-align: right;">470,836千円</td></tr> </table>	有価証券償却超過額	19,964千円	ソフトウェア償却超過額	109,432千円	賞与引当金損金算入限度超過額	147,664千円	退任役員退職年金未払金	1,409千円	ゴルフ会員権償却超過額	31,121千円	未払事業税	39,103千円	時効後支払損引当金	9,297千円	資産除去債務費用	7,259千円	その他有価証券評価差額金	88,784千円	その他	133,834千円	繰延税金資産小計	587,870千円	評価性引当額	62,448千円	繰延税金資産合計	525,421千円	前払年金費用	54,585千円	繰延税金負債合計	54,585千円		470,836千円
有価証券償却超過額	13,915千円																																																														
ソフトウェア償却超過額	111,021千円																																																														
賞与引当金損金算入限度超過額	143,920千円																																																														
退任役員退職年金未払金	3,240千円																																																														
ゴルフ会員権償却超過額	31,121千円																																																														
未払事業税	6,912千円																																																														
時効後支払損引当金	7,900千円																																																														
その他有価証券評価差額金	60,850千円																																																														
その他	81,394千円																																																														
繰延税金資産小計	460,278千円																																																														
評価性引当額	58,322千円																																																														
繰延税金資産合計	401,956千円																																																														
前払年金費用	32,129千円																																																														
繰延税金負債合計	32,129千円																																																														
	369,827千円																																																														
有価証券償却超過額	19,964千円																																																														
ソフトウェア償却超過額	109,432千円																																																														
賞与引当金損金算入限度超過額	147,664千円																																																														
退任役員退職年金未払金	1,409千円																																																														
ゴルフ会員権償却超過額	31,121千円																																																														
未払事業税	39,103千円																																																														
時効後支払損引当金	9,297千円																																																														
資産除去債務費用	7,259千円																																																														
その他有価証券評価差額金	88,784千円																																																														
その他	133,834千円																																																														
繰延税金資産小計	587,870千円																																																														
評価性引当額	62,448千円																																																														
繰延税金資産合計	525,421千円																																																														
前払年金費用	54,585千円																																																														
繰延税金負債合計	54,585千円																																																														
	470,836千円																																																														
<p>2 法定実効税率と税効果会計適用後の法人税等の負担率との差異の原因となった主な項目別の内訳</p> <table style="width: 100%; border-collapse: collapse;"> <tr><td>法定実効税率</td><td style="text-align: right;">40.69%</td></tr> <tr><td>(調整)</td><td></td></tr> <tr><td>評価性引当額</td><td style="text-align: right;">2.12%</td></tr> <tr><td>交際費等永久に損金に算入されない項目</td><td style="text-align: right;">0.59%</td></tr> <tr><td>受取配当金等永久に益金に算入されない項目</td><td style="text-align: right;">0.05%</td></tr> <tr><td>住民税等均等割</td><td style="text-align: right;">0.59%</td></tr> <tr><td>その他</td><td style="text-align: right;">0.02%</td></tr> <tr><td>税効果会計適用後の法人税等の負担率</td><td style="text-align: right;">43.92%</td></tr> </table>	法定実効税率	40.69%	(調整)		評価性引当額	2.12%	交際費等永久に損金に算入されない項目	0.59%	受取配当金等永久に益金に算入されない項目	0.05%	住民税等均等割	0.59%	その他	0.02%	税効果会計適用後の法人税等の負担率	43.92%	<p>2 法定実効税率と税効果会計適用後の法人税等の負担率との差異の原因となった主な項目別の内訳</p> <p>法定実効税率と税効果会計適用後の法人税等の負担率との間の差異が法定実効税率の100分の5以下であるため注記を省略しております。</p>																																														
法定実効税率	40.69%																																																														
(調整)																																																															
評価性引当額	2.12%																																																														
交際費等永久に損金に算入されない項目	0.59%																																																														
受取配当金等永久に益金に算入されない項目	0.05%																																																														
住民税等均等割	0.59%																																																														
その他	0.02%																																																														
税効果会計適用後の法人税等の負担率	43.92%																																																														

(資産除去債務関係)

当事業年度(自平成22年4月1日至平成23年3月31日)

当社は建物所有者との間で不動産賃貸借契約を締結しており、賃借期間終了時に原状回復する義務を有しているため、契約及び法令上の資産除去債務を認識しております。

なお、当該賃貸借契約に関連する長期差入保証金(敷金)が計上されているため、資産除去債務の負債計上に代えて、当該敷金の回収が最終的に見込めないと認められる金額を合理的に見積り、そのうち当期の負担に属する金額を費用計上し、直接減額しております。

(セグメント情報等)

〔セグメント情報〕

当事業年度(自 平成22年4月1日 至 平成23年3月31日)

当社は、資産運用業の単一セグメントであるため、記載を省略しております。

〔関連情報〕

当事業年度(自 平成22年4月1日 至 平成23年3月31日)

1. 製品及びサービスごとの情報

当社の製品及びサービス区分の決定方法は、損益計算書の営業収益各項目の区分と同一であることから、製品及びサービスごとの売上高の記載を省略しております。

2. 地域ごとの情報

(1) 売上高

本邦の外部顧客からの営業収益に区分した金額が損益計算書の営業収益の90%を超えるため、地域ごとの営業収益の記載を省略しております。

(2) 有形固定資産

有形固定資産はすべて本邦に所在しております。

3. 主要な顧客ごとの情報

委託者報酬については、当社が運用している投資信託は大半が公募投信であり、委託者報酬を最終的に負担する受益者は不特定多数であるため、記載を省略しております。

運用受託報酬については、外部顧客からの営業収益のうち、損益計算書の営業収益の10%以上を占める相手先がないため、記載を省略しております。

(追加情報)

当事業年度(自 平成22年4月1日 至 平成23年3月31日)

当事業年度より「セグメント情報等の開示に関する会計基準」（企業会計基準第17号 平成21年3月27日）及び「セグメント情報等の開示に関する会計基準の適用指針」（企業会計基準適用指針第20号 平成20年3月21日）を適用しております。

(関連当事者情報)

前事業年度(自 平成21年4月1日 至 平成22年3月31日)

1. 関連当事者との取引

財務諸表提出会社と同一の親会社をもつ会社

種類	会社等の名称	所在地	資本金 又は 出資金	事業の 内容	議決権等 の所有 (被所有) 割合	関連当事者 との関係	取引の内容	取引金額 (千円)	科目	期末残高 (千円)
同一の親会社をもつ会社	株式会社みずほ銀行	東京都千代田区	700,000 百万円	銀行業	なし	投資信託の販売	支払手数料	2,714,947	未払手数料	312,835
同一の親会社をもつ会社	みずほインベスターズ証券株式会社	東京都中央区	80,288 百万円	証券業	所有 直接0.0%	投資信託の販売	支払手数料	895,754	未払手数料	95,215
同一の親会社をもつ会社	みずほ信託銀行株式会社	東京都中央区	247,260 百万円	信託 銀行業	なし	信託財産の管理	委託者報酬	9,985,821	未収委託者報酬	1,507,100

(注) 1. 上記の金額のうち、取引金額には消費税等が含まれておらず、期末残高には消費税等が含まれております。

2. 取引条件及び取引条件の決定方針等
一般取引条件と同様に決定しております。

2. 親会社又は重要な関連会社に関する注記

親会社情報

株式会社みずほフィナンシャルグループ

（東京証券取引所、大阪証券取引所、及びニューヨーク証券取引所に上場）

当事業年度(自 平成22年4月1日 至 平成23年3月31日)

1. 関連当事者との取引

財務諸表提出会社と同一の親会社をもつ会社

種類	会社等の名称	所在地	資本金 又は 出資金	事業の 内容	議決権等 の所有 (被所有) 割合	関連当事者 との関係	取引の内容	取引金額 (千円)	科目	期末残高 (千円)
同一の親会社をもつ会社	株式会社みずほ銀行	東京都千代田区	700,000 百万円	銀行業	なし	投資信託の販売	支払手数料	3,465,863	未払手数料	331,918
同一の親会社をもつ会社	みずほインベスターズ証券株式会社	東京都中央区	80,288 百万円	証券業	所有 直接0.0%	投資信託の販売	支払手数料	966,028	未払手数料	77,893
同一の親会社をもつ会社	みずほ信託銀行株式会社	東京都中央区	247,303 百万円	信託 銀行業	なし	信託財産の管理	委託者報酬	10,647,281	未収委託者報酬	1,414,206

(注) 1. 上記の金額のうち、取引金額には消費税等が含まれておらず、期末残高には消費税等が含まれております。

2. 取引条件及び取引条件の決定方針等
一般取引条件と同様に決定しております。

2. 親会社又は重要な関連会社に関する注記

親会社情報

株式会社みずほフィナンシャルグループ

（東京証券取引所、大阪証券取引所、及びニューヨーク証券取引所に上場）

(1株当たり情報)

前事業年度 (自 平成21年4月1日 至 平成22年3月31日)		当事業年度 (自 平成22年4月1日 至 平成23年3月31日)	
1株当たり純資産額	21,246.82円	1株当たり純資産額	21,718.48円
1株当たり当期純利益金額	343.99円	1株当たり当期純利益金額	681.35円
なお、潜在株式調整後1株当たり当期純利益金額については、潜在株式が存在しないため、記載しておりません。 (1株当たり当期純利益の算定上の基礎)		なお、潜在株式調整後1株当たり当期純利益金額については、潜在株式が存在しないため、記載しておりません。 (1株当たり当期純利益の算定上の基礎)	
損益計算書上の当期純利益	361,902千円	損益計算書上の当期純利益	716,832千円
普通株式に係る当期純利益	361,902千円	普通株式に係る当期純利益	716,832千円
普通株主に帰属しない金額の主要な内訳 該当事項はありません。		普通株主に帰属しない金額の主要な内訳 該当事項はありません。	
普通株式の期中平均株式数	1,052,070株	普通株式の期中平均株式数	1,052,070株

(重要な後発事象)

前事業年度 (自 平成21年4月1日 至 平成22年3月31日)	当事業年度 (自 平成22年4月1日 至 平成23年3月31日)
該当事項はありません。	同左

(4) 中間貸借対照表

第49期中間会計期間末
(平成23年9月30日現在)

資産の部

流動資産

現金及び預金	17,197,856
有価証券	20,851
未収委託者報酬	1,544,294
未収運用受託報酬	945,508
繰延税金資産	179,721
その他	294,152
貸倒引当金	995
流動資産合計	20,181,388

固定資産

有形固定資産

建物（純額）	197,015
工具、器具及び備品（純額）	127,334
リース資産（純額）	6,760
有形固定資産合計	331,110

無形固定資産

13,097

投資その他の資産

投資有価証券	4,009,230
長期差入保証金	521,824
繰延税金資産	216,662
その他	172,277

投資その他の資産合計

4,919,995

固定資産合計

5,264,202

資産合計

25,445,590

負債の部

流動負債

リース債務	3,826
未払金	698,664
未払費用	1,045,246
未払法人税等	192,972
未払消費税等	71,950
賞与引当金	332,860
その他	73,601
流動負債合計	2,419,121

固定負債

リース債務	11,783
役員退職慰労引当金	137,587
時効後支払損引当金	21,462
その他	735

固定負債合計

171,568

負債合計

2,590,689

純資産の部

株主資本

資本金	2,045,600
-----	-----------

資本剰余金	
資本準備金	2,266,400
その他資本剰余金	2,450,074
資本剰余金合計	4,716,474
利益剰余金	
利益準備金	128,584
その他利益剰余金	
配当準備積立金	104,600
退職慰労積立金	100,000
別途積立金	9,800,000
繰越利益剰余金	6,125,578
利益剰余金合計	16,258,763
株主資本合計	23,020,838
評価・換算差額等	
その他有価証券評価差額金	165,937
評価・換算差額等合計	165,937
純資産合計	22,854,901
負債純資産合計	25,445,590

(5) 中間損益計算書

(単位：千円)

第49期中間会計期間
(自平成23年4月1日
至平成23年9月30日)

営業収益	
委託者報酬	8,360,403
運用受託報酬	1,113,420
営業収益計	9,473,824
営業費用及び一般管理費	1 8,866,349
営業利益	607,474
営業外収益	
受取配当金	1,483
受取利息	5,984
有価証券解約益	4,113
有価証券償還益	2,019
時効到来償還金等	2,018
その他	9,738
営業外収益計	25,358
営業外費用	
有価証券解約損	15,045
時効後支払損引当金繰入額	19,272
その他	3,871
営業外費用計	38,190
経常利益	594,642
特別利益	
受取和解金	120,735
特別利益計	120,735
特別損失	
投資有価証券売却損	35,755
和解費用	2,335

特別損失計	38,091
税引前中間純利益	677,287
法人税、住民税及び事業税	178,012
法人税等調整額	99,509
法人税等合計	277,522
中間純利益	399,765

(6) 中間株主資本等変動計算書

(単位：千円)

	第49期中間会計期間 (自平成23年4月1日 至平成23年9月30日)
株主資本	
資本金	
当期首残高	2,045,600
当中間期末残高	2,045,600
資本剰余金	
資本準備金	
当期首残高	2,266,400
当中間期末残高	2,266,400
その他資本剰余金	
当期首残高	2,450,074
当中間期末残高	2,450,074
資本剰余金合計	
当期首残高	4,716,474
当中間期末残高	4,716,474
利益剰余金	
利益準備金	
当期首残高	128,584
当中間期末残高	128,584
その他利益剰余金	
配当準備積立金	
当期首残高	104,600
当中間期末残高	104,600
退職慰労積立金	
当期首残高	100,000
当中間期末残高	100,000
別途積立金	
当期首残高	9,800,000
当中間期末残高	9,800,000
繰越利益剰余金	
当期首残高	6,083,517
当中間期変動額	
剰余金の配当	357,703
中間純利益	399,765
当中間期変動額合計	42,061
当中間期末残高	6,125,578
利益剰余金合計	
当期首残高	16,216,701

当中間期変動額	
剰余金の配当	357,703
中間純利益	399,765
当中間期変動額合計	42,061
当中間期末残高	16,258,763
株主資本合計	
当期首残高	22,978,776
当中間期変動額	
剰余金の配当	357,703
中間純利益	399,765
当中間期変動額合計	42,061
当中間期末残高	23,020,838
評価・換算差額等	
その他有価証券評価差額金	
当期首残高	129,413
当中間期変動額	
株主資本以外の項目の当中間期変動額（純額）	36,523
当中間期変動額合計	36,523
当中間期末残高	165,937
評価・換算差額等合計	
当期首残高	129,413
当中間期変動額	
株主資本以外の項目の当中間期変動額（純額）	36,523
当中間期変動額合計	36,523
当中間期末残高	165,937
純資産合計	
当期首残高	22,849,363
当中間期変動額	
剰余金の配当	357,703
中間純利益	399,765
株主資本以外の項目の当中間期変動額（純額）	36,523
当中間期変動額合計	5,537
当中間期末残高	22,854,901

中間財務諸表作成のための基本となる重要な事項

	第49期中間会計期間 (自 平成23年4月1日 至 平成23年9月30日)
1 資産の評価基準及び評価方法	<p>(1) 有価証券</p> <p> その他有価証券</p> <p> 時価のあるもの</p> <p> 中間決算日の市場価格に基づく時価法（評価差額は全部純資産直入法により処理し、売却原価は移動平均法により算定）を採用しております。</p> <p> 時価のないもの</p> <p> 移動平均法による原価法を採用しております。</p> <p>(2) デリバティブ</p> <p> 時価法を採用しております。</p>

2 固定資産の減価償却の方法	<p>(1) 有形固定資産（リース資産を除く） 定率法を採用しております。 ただし、平成10年4月1日以降に取得した建物（附属設備を除く）については定額法を採用しております。</p> <p>(2) 無形固定資産 定額法を採用しております。 なお、ソフトウェア（自社利用分）については、社内における見込み利用可能期間（5年）による定額法を採用しております。</p> <p>(3) リース資産 リース期間を耐用年数とし、残存価額を零とする定率法を採用しております。</p>
3 引当金の計上基準	<p>(1) 貸倒引当金 当社の自己査定基準に基づき、一般債権については予想損失率により、貸倒懸念債権等特定の債権については個別回収可能性を勘案し、回収不能見込額を計上しております。</p> <p>(2) 賞与引当金 従業員に対する賞与の支払いに備えるため、将来の支給見込額のうち当中間会計期間の負担額を計上しております。</p> <p>(3) 退職給付引当金（前払年金費用） 従業員に対する退職給付に備えるため、中間決算日における退職給付債務及び年金資産の見込額に基づき、当中間会計期間末において発生していると認められる額を計上しております。</p> <p>(4) 役員退職慰労引当金 役員退職慰労金の支給に備えて、内規に基づく当中間会計期間末要支給額を計上しております。（執行役員に対する退職慰労引当金を含む。）</p> <p>(5) 時効後支払損引当金 時効成立のため利益計上した収益分配金及び償還金について、受益者からの今後の支払請求に備えるため、過去の支払実績に基づく将来の支払見込額を計上しております。</p>
4 外貨建資産・負債の本邦通貨への換算基準	外貨建金銭債権債務は、中間決算日の直物為替相場により円貨に換算し、換算差額は損益として処理しております。

	<p>第49期中間会計期間 (自 平成23年4月1日 至 平成23年9月30日)</p>
5 ヘッジ会計の方法	<p>ヘッジ会計の方法 時価ヘッジによっております。 ヘッジ手段とヘッジ対象 ヘッジ手段...株価指数先物取引 ヘッジ対象...有価証券 ヘッジ方針 当社が保有する有価証券の投資リスクを低減させるためにヘッジ取引を行っております。 ヘッジの有効性評価の方法 ヘッジ対象とヘッジ手段の価格変動の相関関係を継続的に計測してヘッジの有効性を評価しております。</p>
6 その他中間財務諸表作成のための基本となる重要な事項	消費税及び地方消費税の会計処理は、税抜方式によっております。

追加情報

<p>第49期中間会計期間 (自 平成23年4月1日 至 平成23年9月30日)</p>
<p>(会計上の変更及び誤謬の訂正に関する会計基準等の適用) 当中間会計期間の期首以後に行われる会計上の変更及び過去の誤謬の訂正より、「会計上の変更及び誤謬の訂正に関する会計基準」（企業会計基準第24号 平成21年12月4日）及び「会計上の変更及び誤謬の訂正に関する会計基準の適用指針」（企業会計基準適用指針第24号 平成21年12月4日）を適用しております。</p>

注記事項

（中間貸借対照表関係）

	第49期中間会計期間末 (平成23年9月30日現在)
1 有形固定資産の減価償却累計額	496,660千円

（中間損益計算書関係）

	第49期中間会計期間 (自平成23年4月1日 至平成23年9月30日)
1 減価償却実施額	有形固定資産 33,171千円 無形固定資産 364千円

（中間株主資本等変動計算書関係）

第49期中間会計期間（自平成23年4月1日至平成23年9月30日）

1 発行済株式の種類及び総数に関する事項

	当事業年度期首	増加	減少	当中間会計期間末
発行済株式				
普通株式（株）	1,052,070	-	-	1,052,070

2 配当に関する事項

（1）配当金支払額

決議	株式の種類	配当金の総額	1株当たり 配当額	基準日	効力発生日
平成23年6月14日 定時株主総会	普通株式	357,703千円	340円	平成23年3月31日	平成23年6月15日

（リース取引関係）

第49期中間会計期間 (自平成23年4月1日 至平成23年9月30日)
1 ファイナンス・リース取引（借主側） 所有権移転外ファイナンス・リース取引 (1) リース資産の内容 有形固定資産 主として、事務用機器及び車両運搬具であります。 (2) リース資産の減価償却の方法 中間財務諸表作成のための基本となる重要な事項「2 固定資産の減価償却の方法」に記載のとおりであります。

（金融商品関係）

第49期中間会計期間末(平成23年9月30日)

金融商品の時価等に関する事項

平成23年9月30日における中間貸借対照表計上額、時価及びこれらの差額については、次のとおりであります。なお、時価を把握することが極めて困難と認められるものは、次表には含まれておりません。（（注2）を参照ください。）

（単位：千円）

	貸借対照表計上額	時価	差額

(1) 現金及び預金	17,197,856	17,197,856	-
(2) 有価証券及び投資有価証券 その他有価証券	3,726,094	3,726,094	-
(3) 未収委託者報酬	1,544,294	1,544,294	-
(4) 未収運用受託報酬	945,508	945,508	-
(5) 長期差入保証金	521,824	520,684	1,139
資産計	23,935,578	23,934,438	1,139
(1) 未払手数料	660,033	660,033	-
負債計	660,033	660,033	-
デリバティブ取引(1) ヘッジ会計が適用されているもの	735	735	-

(1) デリバティブ取引によって生じた正味の債権・債務は純額で表示しており、合計で正味の債務となる項目については()で示しております。

(注1) 金融商品の時価の算定方法並びに有価証券及びデリバティブ取引に関する事項

資産

(1) 現金及び預金

預金については、すべて短期であるため、時価は帳簿価額と近似していることから、当該帳簿価額によっております。

(2) 有価証券及び投資有価証券

これらの時価について、株式は取引所の価格、投資信託は公表されている基準価額によっております。また、保有目的ごとの有価証券に関する事項については、注記事項「有価証券関係」をご参照ください。

(3) 未収委託者報酬及び(4) 未収運用受託報酬

これらは短期間で決済されるため、時価は帳簿価額にほぼ等しいことから、当該帳簿価額によっております。

(5) 長期差入保証金

当社では、長期差入保証金の時価の算定は、その将来キャッシュフローを、国債の利回り等適切な指標で割り引いた現在価値により算定しております。

負債

(1) 未払手数料

これらは短期間で決済されるため、時価は帳簿価額にほぼ等しいことから、当該帳簿価額によっております。

デリバティブ取引

注記事項「デリバティブ取引関係」をご参照ください。

(注2) 時価を把握することが極めて困難と認められる金融商品

区分	中間貸借対照表計上額(千円)
非上場株式	303,987

これらについては、市場価格がなく、時価を把握することが極めて困難と認められるため、「(2) 有価証券および投資有価証券 その他有価証券」には含めておりません。

(有価証券関係)

第49期中間会計期間末(平成23年9月30日現在)

1 その他有価証券

種類	中間貸借対照表計上額 (千円)	取得原価(千円)	差額(千円)
中間貸借対照表計上額が 取得原価を超えるもの			
株式	-	-	-
証券投資信託	-	-	-
小計	-	-	-
中間貸借対照表計上額が 取得原価を超えないもの			
株式	15,824	20,120	4,295
証券投資信託	3,710,269	3,985,753	275,484
小計	3,726,094	4,005,873	279,779
合計	3,726,094	4,005,873	279,779

(デリバティブ取引関係)

第49期中間会計期間末(平成23年9月30日現在)

1 ヘッジ会計が適用されていないデリバティブ取引

該当するものはありません。

2 ヘッジ会計が適用されているデリバティブ取引

株式関連

ヘッジ会計の 方法	取引の種類等	主なヘッジ 対象	当中間会計期間末(平成23年9月30日)		
			契約額等 (千円)	契約額のうち 1年超(千円)	時価(千円)
ヘッジ対象に係る 損益を認識する方 法	株価指数先物取引 売建 買建	投資有価証券 投資有価証券	62,370	-	1,470
			253,260	-	735
			合計	315,630	-

(注)時価の算定方法

取引所の価格に基づき算定しております。

(資産除去債務関係)

第49期中間会計期間 (自平成23年4月1日 至平成23年9月30日)
<p>当社は建物所有者との間で不動産賃貸借契約を締結しており、賃借期間終了時に原状回復する義務を有しているため、契約及び法令上の資産除去債務を認識しております。</p> <p>なお、当該賃貸借契約に関連する長期差入保証金(敷金)が計上されているため、資産除去債務の負債計上に代えて、当該敷金の回収が最終的に見込めないと認められる金額を合理的に見積り、そのうち当期の負担に属する金額を費用計上し、直接減額しております。</p>

(セグメント情報等)

[セグメント情報]

第49期中間会計期間(自平成23年4月1日至平成23年9月30日)

当社は、資産運用業の単一セグメントであるため、記載を省略しております。

[関連情報]

第49期中間会計期間（自 平成23年4月1日至 平成23年9月30日）

1 製品及びサービスごとの情報

当社の製品及びサービス区分の決定方法は、中間損益計算書の営業収益各項目の区分と同一であることから、製品及びサービスごとの営業収益の記載を省略しております。

2 地域ごとの情報

(1) 売上高

本邦の外部顧客からの営業収益に区分した金額が中間損益計算書の営業収益の90%を超えるため、地域ごとの営業収益の記載を省略しております。

(2) 有形固定資産

有形固定資産はすべて本邦に所在しております。

3 主要な顧客ごとの情報

委託者報酬については、当社が運用している投資信託は大半が公募投信であり、委託者報酬を最終的に負担する受益者は不特定多数であるため、記載を省略しております。

運用受託報酬については、外部顧客からの営業収益のうち、中間損益計算書の営業収益の10%以上を占める相手先がないため、記載を省略しております。

(一株当たり情報)

第49期中間会計期間 (自 平成23年4月1日 至 平成23年9月30日)	
1株当たり純資産額	21,723.74円
1株当たり中間純利益金額	379.97円
なお、潜在株式調整後1株当たり中間純利益金額については、潜在株式が存在しないため記載しておりません。	

(注) 算定上の基礎

1 1株当たり中間純利益金額

中間損益計算書上の中間純利益	399,765千円
普通株主に帰属しない金額	-
普通株式に係る中間純利益	399,765千円
普通株式の期中平均株式数	1,052,070株

(重要な後発事象)

第49期中間会計期間末（平成23年9月30日現在）

該当事項はありません。

5 その他

原届出書の該当情報を以下の内容に訂正します。

下線部____は訂正部分を示します。

<訂正前>

- (1) 定款の変更、事業譲渡又は事業譲受、出資の状況その他の重要事項
平成23年2月1日付で、定款について次の変更をいたしました。
 ・当社の公告方法を日本経済新聞に掲載する方法から電子公告に変更
- (2) 訴訟事件その他の重要事項
 会社に重要な影響を与えることが予想される事実はありません。

<訂正後>

- (1) 定款の変更、事業譲渡又は事業譲受、出資の状況その他の重要事項
該当事項はありません。

- (2) 訴訟事件その他の重要事項
会社に重要な影響を与えることが予想される事実はありません。

独立監査人の中間監査報告書

平成24年2月10日

みずほ投信投資顧問株式会社
取締役会 御中

新日本有限責任監査法人

指定有限責任社員 業務執行社員	公認会計士	市瀬 俊司 印
指定有限責任社員 業務執行社員	公認会計士	福村 寛 印

当監査法人は、金融商品取引法第193条の2第1項の規定に基づく監査証明を行うため、「ファンドの経理状況」に掲げられているMHAM日本バリュー株オープンの平成23年6月30日から平成23年12月29日までの第12期中間計算期間の中間財務諸表、すなわち、中間貸借対照表、中間損益及び剰余金計算書並びに中間注記表について中間監査を行った。

中間財務諸表に対する経営者の責任

経営者の責任は、我が国において一般に公正妥当と認められる中間財務諸表の作成基準に準拠して中間財務諸表を作成し有用な情報を表示することにある。これには、不正又は誤謬による重要な虚偽表示のない中間財務諸表を作成し有用な情報を表示するために経営者が必要と判断した内部統制を整備及び運用することが含まれる。

監査人の責任

当監査法人の責任は、当監査法人が実施した中間監査に基づいて、独立の立場から中間財務諸表に対する意見を表明することにある。当監査法人は、我が国において一般に公正妥当と認められる中間監査の基準に準拠して中間監査を行った。中間監査の基準は、当監査法人に中間財務諸表には全体として中間財務諸表の有用な情報の表示に関して投資者の判断を損なうような重要な虚偽表示がないかどうかの合理的な保証を得るために、中間監査に係る監査計画を策定し、これに基づき中間監査を実施することを求めている。

中間監査においては、中間財務諸表の金額及び開示について監査証拠を入手するために年度監査と比べて監査手続の一部を省略した中間監査手続が実施される。中間監査手続は、当監査法人の判断により、不正又は誤謬による中間財務諸表の重要な虚偽表示のリスクの評価に基づいて、分析的手続等を中心とした監査手続に必要に応じて追加の監査手続が選択及び適用される。中間監査の目的は、内部統制の有効性について意見表明するためのものではないが、当監査法人は、リスク評価の実施に際して、状況に応じた適切な中間監査手続を立案するために、中間財務諸表の作成と有用な情報の表示に関連する内部統制を検討する。また、中間監査には、経営者が採用した会計方針及びその適用方法並びに経営者によって行われた見積りの評価も含め中間財務諸表の表示を検討することが含まれる。

当監査法人は、中間監査の意見表明の基礎となる十分かつ適切な監査証拠を入手したと判断している。

中間監査意見

当監査法人は、上記の中間財務諸表が、我が国において一般に公正妥当と認められる中間財務諸表の作成基準に準拠して、MHAM日本バリュー株オープンの平成23年12月29日現在の信託財産の状態及び同日をもって終了する中間計算期間（平成23年6月30日から平成23年12月29日まで）の損益の状況に関する有用な情報を表示しているものと認める。

利害関係

みずほ投信投資顧問株式会社及びファンドと当監査法人又は業務執行社員との間には、公認会計士法

の規定により記載すべき利害関係はない。

以 上

(注) 1 . 上記は、当社が中間監査報告書の原本に記載された事項を電子化したものであり、その原本は当社が別途保管しております。

2 . 中間財務諸表の範囲にはX B R Lデータ自体は含まれていません。

[委託会社の監査報告書（当期）へ](#)

独立監査人の監査報告書

平成23年6月14日

みずほ投信投資顧問株式会社
取締役会 御中

新日本有限責任監査法人

指定有限責任社員	公認会計士 茂木 哲也 印
業務執行社員	
指定有限責任社員	公認会計士 福村 寛 印
業務執行社員	

当監査法人は、金融商品取引法第193条の2第1項の規定に基づく監査証明を行うため、「委託会社等の経理状況」に掲げられているみずほ投信投資顧問株式会社の平成22年4月1日から平成23年3月31日までの第48期事業年度の財務諸表、すなわち、貸借対照表、損益計算書及び株主資本等変動計算書について監査を行った。この財務諸表の作成責任は経営者であり、当監査法人の責任は独立の立場から財務諸表に対する意見を表明することにある。

当監査法人は、我が国において一般に公正妥当と認められる監査の基準に準拠して監査を行った。監査の基準は、当監査法人に財務諸表に重要な虚偽の表示がないかどうかの合理的な保証を得ることを求めている。監査は、試査を基礎として行われ、経営者が採用した会計方針及びその適用方法並びに経営者によって行われた見積りの評価も含め全体としての財務諸表の表示を検討することを含んでいる。当監査法人は、監査の結果として意見表明のための合理的な基礎を得たと判断している。

当監査法人は、上記の財務諸表が、我が国において一般に公正妥当と認められる企業会計の基準に準拠して、みずほ投信投資顧問株式会社の平成23年3月31日現在の財政状態及び同日をもって終了する事業年度の経営成績をすべての重要な点において適正に表示しているものと認める。

会社と当監査法人又は業務執行社員との間には、公認会計士法の規定により記載すべき利害関係はない。

以上

(注)上記は、当社が監査報告書の原本に記載された事項を電子化したものであり、その原本は当社が別途保管しております。

[委託会社の監査報告書（当期中間）へ](#)

独立監査人の中間監査報告書

平成23年12月6日

みずほ投信投資顧問株式会社

取締役会 御中

新日本有限責任監査法人

指定有限責任社員	公認会計士	江見 睦生 印
業務執行社員		
指定有限責任社員	公認会計士	福村 寛 印
業務執行社員		

当監査法人は、金融商品取引法第193条の2第1項の規定に基づく監査証明を行うため、「委託会社等の経理状況」に掲げられているみずほ投信投資顧問株式会社の平成23年4月1日から平成24年3月31日までの第49期事業年度の中間会計期間（平成23年4月1日から平成23年9月30日まで）に係る中間財務諸表、すなわち、中間貸借対照表、中間損益計算書、中間株主資本等変動計算書、重要な会計方針及びその他の注記について中間監査を行った。

中間財務諸表に対する経営者の責任

経営者の責任は、我が国において一般に公正妥当と認められる中間財務諸表の作成基準に準拠して中間財務諸表を作成し有用な情報を表示することにある。これには、不正又は誤謬による重要な虚偽表示のない中間財務諸表を作成し有用な情報を表示するために経営者が必要と判断した内部統制を整備及び運用することが含まれる。

監査人の責任

当監査法人の責任は、当監査法人が実施した中間監査に基づいて、独立の立場から中間財務諸表に対する意見を表明することにある。当監査法人は、我が国において一般に公正妥当と認められる中間監査の基準に準拠して中間監査を行った。中間監査の基準は、当監査法人に中間財務諸表には全体として中間財務諸表の有用な情報の表示に関して投資者の判断を損なうような重要な虚偽表示がないかどうかの合理的な保証を得るために、中間監査に係る監査計画を策定し、これに基づき中間監査を実施することを求めている。

中間監査においては、中間財務諸表の金額及び開示について監査証拠を入手するために年度監査と比べて監査手続の一部を省略した中間監査手続が実施される。中間監査手続は、当監査法人の判断により、不正又は誤謬による中間財務諸表の重要な虚偽表示のリスクの評価に基づいて、分析的手続等を中心とした監査手続に必要に応じて追加の監査手続が選択及び適用される。中間監査の目的は、内部統制の有効性について意見表明するためのものではないが、当監査法人は、リスク評価の実施に際して、状況に応じた適切な中間監査手続を立案するために、中間財務諸表の作成と有用な情報の表示に関連する内部統制を検討する。また、中間監査には、経営者が採用した会計方針及びその適用方法並びに経営者によって行われた見積りの評価も含め中間財務諸表の表示を検討することが含まれる。

当監査法人は、中間監査の意見表明の基礎となる十分かつ適切な監査証拠を入手したと判断している。

中間監査意見

当監査法人は、上記の中間財務諸表が、我が国において一般に公正妥当と認められる中間財務諸表の作成基準に準拠して、みずほ投信投資顧問株式会社の平成23年9月30日現在の財政状態及び同日をもって終了する中間会計期間（平成23年4月1日から平成23年9月30日まで）の経営成績に関する有用な情報を表示しているものと認める。

利害関係

会社と当監査法人又は業務執行社員との間には、公認会計士法の規定により記載すべき利害関係はない。

以上

(注)上記は、当社が中間監査報告書の原本に記載された事項を電子化したものであり、その原本は当社が別途保管しております。

独立監査人の監査報告書

平成22年6月15日

みずほ投信投資顧問株式会社
取締役会 御中

新日本有限責任監査法人

指定有限責任社員	公認会計士 茂木 哲也 印
業務執行社員	
指定有限責任社員	公認会計士 福村 寛 印
業務執行社員	

当監査法人は、金融商品取引法第193条の2第1項の規定に基づく監査証明を行うため、「委託会社等の経理状況」に掲げられているみずほ投信投資顧問株式会社の平成21年4月1日から平成22年3月31日までの第47期事業年度の財務諸表、すなわち、貸借対照表、損益計算書及び株主資本等変動計算書について監査を行った。この財務諸表の作成責任は経営者にあり、当監査法人の責任は独立の立場から財務諸表に対する意見を表明することにある。

当監査法人は、我が国において一般に公正妥当と認められる監査の基準に準拠して監査を行った。監査の基準は、当監査法人に財務諸表に重要な虚偽の表示がないかどうかの合理的な保証を得ることを求めている。監査は、試査を基礎として行われ、経営者が採用した会計方針及びその適用方法並びに経営者によって行われた見積りの評価も含め全体としての財務諸表の表示を検討することを含んでいる。当監査法人は、監査の結果として意見表明のための合理的な基礎を得たと判断している。

当監査法人は、上記の財務諸表が、我が国において一般に公正妥当と認められる企業会計の基準に準拠して、みずほ投信投資顧問株式会社の平成22年3月31日現在の財政状態及び同日をもって終了する事業年度の経営成績をすべての重要な点において適正に表示しているものと認める。

会社と当監査法人又は業務執行社員との間には、公認会計士法の規定により記載すべき利害関係はない。

以上

(注)上記は、当社が監査報告書の原本に記載された事項を電子化したものであり、その原本は当社が別途保管しております。