

**【表紙】**

【提出書類】	有価証券届出書
【提出先】	関東財務局長
【提出日】	平成22年6月30日
【発行者名】	東京海上アセットマネジメント投信株式会社
【代表者の役職氏名】	取締役社長 大場 昭義
【本店の所在の場所】	東京都千代田区丸の内一丁目3番1号
【事務連絡者氏名】	尾崎 正幸
【電話番号】	03 - 3212 - 8421
【届出の対象とした募集（売出）内国投資 信託受益証券に係るファンドの名称】	東京海上MRF（マネー・リザーブ・ファンド）
【届出の対象とした募集（売出）内国投資 信託受益証券の金額】	上限 5兆円
【縦覧に供する場所】	該当なし

## 第一部【証券情報】

### (1)【ファンドの名称】

東京海上MRF（マネー・リザーブ・ファンド）  
（以下「当ファンド」ということがあります。）

### (2)【内国投資信託受益証券の形態等】

追加型証券投資信託の受益権です。

当ファンドの受益権は、社債、株式等の振替に関する法律（以下「社振法」といいます。）の規定に基づく投資信託の受益権であり、受益権の帰属は、後述の「(11) 振替機関に関する事項」に記載の振替機関及び当該振替機関の下位の口座管理機関（社振法第2条に規定する「口座管理機関」をいい、振替機関を含め、以下「振替機関等」といいます。）の振替口座簿に記載または記録されることにより定まります（以下、振替口座簿に記載または記録されることにより定まる受益権を「振替受益権」といいます。）。委託会社である東京海上アセットマネジメント投信株式会社（以下「委託会社」といいます。）は、やむを得ない事情等がある場合を除き、当該振替受益権を表示する受益証券を発行しません。なお、振替受益権には無記名式や記名式の形態はありません。

当初の1口当たり元本は1円です。

格付は取得していません。

### (3)【発行（売出）価額の総額】

5兆円を上限とします。

### (4)【発行（売出）価格】

受益権1口当たり次に掲げる価額とします。

・販売会社が、取得申込受付日における12時（正午）までに申込金額の受領の確認をした場合は取得申込受付日の前日の基準価額

ただし、申込金額を申込日の12時（正午）以前に受領しようとする場合において、申込日の前日の基準価額が1口当たり1円を下回っている場合は申込に応じません。

・販売会社が、取得申込受付日において、12時（正午）を過ぎて申込金額の受領の確認をした場合は取得申込受付日の翌営業日の前日の基準価額

ただし、この場合当該基準価額が1口当たり1円を下回ったときには、当該取得の申込は、取得申込受付日の翌営業日以降、最初に1口当たり1円となった計算日の基準価額（営業日の前日の基準価額に限り、）による取得の申込とみなします。

基準価額は、販売会社または委託会社に問い合わせることにより知ることができます。

委託会社のお問い合わせ先（以下「委託会社サービスデスク」といいます。）

東京海上アセットマネジメント投信 サービスデスク

0120-712-016（土日祝日・年末年始を除く9時～17時）

### (5)【申込手数料】

申込時の手数料はありません。

### (6)【申込単位】

販売会社によって申込単位は異なります。詳しくは販売会社にお問い合わせください。

（販売会社との間で定額購入サービスに関する契約を締結した場合、当該契約で規定する取得申込単位によるものとします。）

上記にかかわらず、自動けいぞく（累積）投資に基づく収益分配金の再投資に際しては、1口単位で取得することができます。

### (7)【申込期間】

平成22年7月1日から平成23年6月30日まで

申込期間は、上記期間満了前に委託会社が有価証券届出書を提出することにより更新されます。

### (8)【申込取扱場所】

販売会社の本・支店等で取扱います。ただし、一部取扱いを行わない支店等がある場合がありますので、販売会社の最寄りの本・支店等にお問い合わせください。なお、販売会社については、委託会社サービスデスクにお問い合わせください。

### (9)【払込期日】

取得申込者は、申込金（発行価格に取得申込口数を乗じて得た申込時の支払総額をいいます。）を販売会社所定の期日までに販売会社に支払うものとします。

申込期間中の各取得申込日の発行価額の総額は各追加信託が行われる日に、販売会社から、委託会社の指定する口座を経由して、受託会社である三菱UFJ信託銀行株式会社（以下「受託会社」といいます。）の指定する当ファンドの口座に振込まれます。

### (10)【払込取扱場所】

申込金は、お申込みの販売会社にお支払いください。

**(11) 【振替機関に関する事項】**

当ファンドの受益権の振替機関は下記の通りです。  
株式会社証券保管振替機構

**(12) 【その他】**

申込の方法

- a. 受益権の取得申込は、販売会社において申込期間中の毎営業日に受け付けます。
- b. 取得申込者は、申込金額相当額の申込金を販売会社に支払うものとします。ただし、当ファンドは上記「(9)払込期日」にしたがい受託会社に払込まれた時点で初めて設定がなされ、取得申込者はその時点から当ファンドの当該設定にかかる受益者となります。申込金には利息を付けません。
- c. 取得申込者は、販売会社に取引口座を開設のうえ、申込を行うものとします。（ただし、既に取引口座をお持ちの場合を除きます。）
- d. 当ファンドは、収益の分配がなされた場合、税金を差し引いた後、分配金を再投資する自動けいぞく（累積）投資専用ファンドです。このため申込の際、取得申込者と販売会社の間で、自動けいぞく（累積）投資に関する契約を締結する必要があります。  
上記の契約について、別の名称で同様の権利義務関係を規定する契約等が用いられることがあります。この場合、当該別の名称に読替えるものとします（以下同じ。）。
- e. 定時定額購入サービスを選択した取得申込者は、販売会社との間で定時定額購入サービスに関する取り決めを行います。
- f. 一定の条件に該当する受益者は、マル優制度を利用することができます。マル優制度を利用する場合は、申込の際「非課税貯蓄申告書」および「非課税貯蓄申込書」を販売会社に提出していただきます。

日本以外の地域における発行

該当ありません。

振替受益権について

ファンドの受益権は、社振法の規定の適用を受け、上記「(11) 振替機関に関する事項」に記載の振替機関の振替業にかかる業務規程等の規則にしたがって取り扱われるものとします。

ファンドの分配金、償還金、換金代金は、社振法および上記「(11) 振替機関に関する事項」に記載の振替機関の業務規程その他の規則にしたがって支払われます。

（なお、当ファンドは、自動けいぞく（累積）投資専用のため、分配金は税金を差し引いた後、自動的に無手数料で再投資されます。）

## 第二部【ファンド情報】

### 第1【ファンドの状況】

#### 1【ファンドの性格】

##### (1)【ファンドの目的及び基本的性格】

ファンドの目的

当ファンドは、円建て短期公社債およびコマーシャル・ペーパーを中心に投資し、安定した収益の確保をめざして安定運用を行います。

基本的性格

当ファンドは、追加型投信 / 国内 / 債券 / MRF に属します。

当ファンドの商品分類表および属性区分表は、以下の通りです。

商品分類表

単位型投信・追加型投信	投資対象地域	投資対象資産 (収益の源泉)	独立区分
単位型投信	国内	株式 債券	MMF
追加型投信	海外	不動産投信	MRF
	内外	その他資産 ( ) 資産複合	ETF

属性区分表

投資対象資産	決算頻度	投資対象地域
株式 一般 大型株 中小型株	年1回	グローバル
	年2回	日本
	年4回	北米
債券 一般 公債 社債 その他債券 クレジット属性(高格付債)	年6回 (隔月)	欧州
	年12回 (毎月)	アジア
		オセアニア
不動産投信	日々	中南米
その他資産 ( )	その他 ( )	アフリカ
		中近東 (中東)
資産複合 ( ) 資産配分固定型 資産配分変更型		エマージング

当ファンドが該当する商品分類・属性区分を網掛け表示しています。

商品分類の定義

単位型・追加型	単位型投信	当初、募集された資金が一つの単位として信託され、その後の追加設定は一切行われないうファンドをいいます。
	追加型投信	一度設定されたファンドであってもその後追加設定が行われ従来の信託財産とともに運用されるファンドをいいます。

投資対象地域	国内	目論見書または投資信託約款において、組入資産による主たる投資収益が実質的に国内の資産を源泉とする旨の記載があるものをいいます。
	海外	目論見書または投資信託約款において、組入資産による主たる投資収益が実質的に海外の資産を源泉とする旨の記載があるものをいいます。
	内外	目論見書または投資信託約款において、国内および海外の資産による投資収益を実質的に源泉とする旨の記載があるものをいいます。
投資対象資産	株式	目論見書または投資信託約款において、組入資産による主たる投資収益が実質的に株式を源泉とする旨の記載があるものをいいます。
	債券	目論見書または投資信託約款において、組入資産による主たる投資収益が実質的に債券を源泉とする旨の記載があるものをいいます。
	不動産投信（リート）	目論見書または投資信託約款において、組入資産による主たる投資収益が実質的に不動産投資信託の受益証券および不動産投資法人の投資証券を源泉とする旨の記載があるものをいいます。
	その他資産	目論見書または投資信託約款において、組入資産による主たる投資収益が実質的に株式、債券および不動産投信以外の資産を源泉とする旨の記載があるものをいいます。
	資産複合	目論見書または投資信託約款において、株式、債券、不動産投信およびその他資産のうち複数の資産による投資収益を実質的に源泉とする旨の記載があるものをいいます。
独立区分	MMF（マネー・マネージメント・ファンド）	社団法人投資信託協会の「MMF等の運営に関する規則」に定められるMMFをいいます。
	MRF（マネー・リザーブ・ファンド）	社団法人投資信託協会の「MMF等の運営に関する規則」に定められるMRFをいいます。
	ETF	投資信託及び投資法人に関する法律施行令（平成12年政令480号）第12条第1号及び第2号に規定する証券投資信託並びに租税特別措置法（昭和32年法律第26号）第9条の4の2に規定する上場証券投資信託をいいます。
補足分類	インデックス型	目論見書または投資信託約款において、各種指数に連動する運用成果を目指す旨の記載があるものをいいます。
	特殊型	目論見書または投資信託約款において、投資者に対して注意を喚起することが必要と思われる特殊な仕組みあるいは運用手法の記載があるものをいいます。

商品分類の定義は、社団法人投資信託協会が定める「商品分類に関する指針」をもとに委託会社で作成しております。

#### 属性区分の定義

投資対象資産	株式	一般	次の大型株、中小型株属性にあてはまらない全てのものをいいます。
		大型株	目論見書または投資信託約款において、主として大型株に投資する旨の記載があるものをいいます。
		中小型株	目論見書または投資信託約款において、主として中小型株に投資する旨の記載があるものをいいます。
	債券	一般	次の公債、社債、その他債券属性にあてはまらない全てのものをいいます。
		公債	目論見書または投資信託約款において、日本国または各国の政府の発行する国債（地方債、政府保証債、政府機関債、国際機関債を含みます。以下同じ。）に主として投資する旨の記載があるものをいいます。
		社債	目論見書または投資信託約款において、企業等が発行する社債に主として投資する旨の記載があるものをいいます。
		その他債券	目論見書または投資信託約款において、公債または社債以外の債券に主として投資する旨の記載があるものをいいます。
		格付等クレジットによる属性	目論見書または投資信託約款において、上記債券の「発行体」による区分のほか、特にクレジットに対して明確な記載があるものについては、上記債券に掲げる区分に加え「高格付債」「低格付債」等を併記します。
	不動産投信	目論見書または投資信託約款において、主として不動産投信に投資する旨の記載があるものをいいます。	

	その他資産	目論見書または投資信託約款において、主として株式、債券および不動産投信以外に投資する旨の記載があるものをいいます。
	資産複合	
	資産配分 固定型	目論見書または投資信託約款において、複数資産を投資対象とし、組入比率については固定的とする旨の記載があるものをいいます。
	資産配分 変異型	目論見書または投資信託約款において、複数資産を投資対象とし、組入比率については、機動的な変更を行う旨の記載があるものもしくは固定的とする旨の記載がないものをいいます。
決算頻度	年1回	目論見書または投資信託約款において、年1回決算する旨の記載があるものをいいます。
	年2回	目論見書または投資信託約款において、年2回決算する旨の記載があるものをいいます。
	年4回	目論見書または投資信託約款において、年4回決算する旨の記載があるものをいいます。
	年6回(隔月)	目論見書または投資信託約款において、年6回決算する旨の記載があるものをいいます。
	年12回(毎月)	目論見書または投資信託約款において、年12回(毎月)決算する旨の記載があるものをいいます。
	日々	目論見書または投資信託約款において、日々決算する旨の記載があるものをいいます。
	その他	上記属性にあてはまらない全てのものをいいます。
投資対象 地域	グローバル	目論見書または投資信託約款において、組入資産による投資収益が世界の資産を源泉とする旨の記載があるものをいいます。
	日本	目論見書または投資信託約款において、組入資産による投資収益が日本の資産を源泉とする旨の記載があるものをいいます。
	北米	目論見書または投資信託約款において、組入資産による投資収益が北米地域の資産を源泉とする旨の記載があるものをいいます。
	欧州	目論見書または投資信託約款において、組入資産による投資収益が欧州地域の資産を源泉とする旨の記載があるものをいいます。
	アジア	目論見書または投資信託約款において、組入資産による投資収益が日本を除くアジア地域の資産を源泉とする旨の記載があるものをいいます。
	オセアニア	目論見書または投資信託約款において、組入資産による投資収益がオセアニア地域の資産を源泉とする旨の記載があるものをいいます。
	中南米	目論見書または投資信託約款において、組入資産による投資収益が中南米地域の資産を源泉とする旨の記載があるものをいいます。
	アフリカ	目論見書または投資信託約款において、組入資産による投資収益がアフリカ地域の資産を源泉とする旨の記載があるものをいいます。
	中近東(中東)	目論見書または投資信託約款において、組入資産による投資収益が中近東地域の資産を源泉とする旨の記載があるものをいいます。
	エマージング	目論見書または投資信託約款において、組入資産による投資収益がエマージング地域(新興成長国(地域))の資産を源泉とする旨の記載があるものをいいます。
投資形態	ファミリーファンド	目論見書または投資信託約款において、親投資信託(ファンド・オブ・ファンズにのみ投資されるものを除きます。)を投資対象として投資するものをいいます。
	ファンド・オブ・ファンズ	社団法人投資信託協会の「投資信託等の運用に関する規則」第2条に規定されるファンド・オブ・ファンズをいいます。
為替 ヘッジ	あり	目論見書または投資信託約款において、為替のフルヘッジまたは一部の資産に為替のヘッジを行う旨の記載があるものをいいます。
	なし	目論見書または投資信託約款において、為替のヘッジを行わない旨の記載があるものまたは為替のヘッジを行う旨の記載がないものをいいます。

対象インデックス	日経225	目論見書または投資信託約款において、日経225に連動する運用成果を目指す旨の記載があるものをいいます。
	TOPIX	目論見書または投資信託約款において、TOPIXに連動する運用成果を目指す旨の記載があるものをいいます。
	その他	上記指数にあてはまらない全てのものをいいます。
特殊型	ブル・ベア型	目論見書または投資信託約款において、派生商品をヘッジ目的以外に用い、積極的に投資を行うとともに各種指数・資産等への連動若しくは逆連動（一定倍の連動若しくは逆連動を含む。）を目指す旨の記載があるものをいいます。
	条件付運用型	目論見書または投資信託約款において、仕組債への投資またはその他特殊な仕組みを用いることにより、目標とする投資成果（基準価額、償還価額、収益分配金等）や信託終了日等が、明示的な指標等の値により定められる一定の条件によって決定される旨の記載があるものをいいます。
	ロング・ショート型 ／絶対収益追求型	目論見書または投資信託約款において、特定の市場に左右されにくい収益の追求を目指す旨若しくはロング・ショート戦略により収益の追求を目指す旨の記載があるものをいいます。
	その他型	目論見書または投資信託約款において、上記特殊型に掲げる属性のいずれにも該当しない特殊な仕組みあるいは運用手法の記載があるものをいいます。

属性区分の定義は、社団法人投資信託協会が定める「商品分類に関する指針」をもとに委託会社が作成しております。

### 信託金の限度額

当ファンドの信託金限度額は、信託約款の定めにより5兆円となっています。ただし、受託会社と合意のうえ、変更することができます。

### ファンドの特色

当ファンドは、安定した収益の確保をめざしつつ、安全性、流動性に配慮した運用を行っており、購入・解約のお申込みが毎営業日可能です。毎日決算を行い、運用実績に応じて分配を行います。分配金は、1ヵ月分まとめて自動的に再投資されます。

## (2) 【ファンドの仕組み】

### ファンドの仕組み

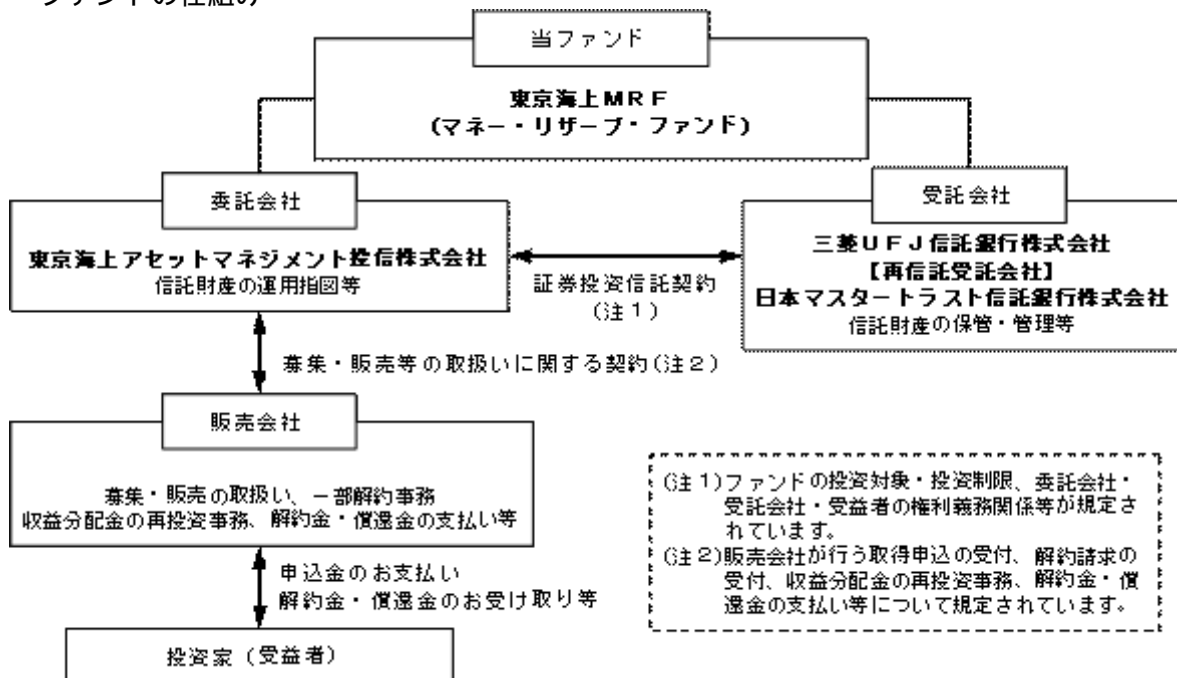

### 委託会社の概況

- ・名称 東京海上アセットマネジメント投信株式会社
- ・資本金の額 20億円（平成22年4月末日現在）
- ・会社の沿革

昭和60年12月 東京海上グループ（現：東京海上日動グループ）等の出資により、資産運用ビジネスの戦略的位置付けで、東京海上エム・シー投資顧問株式会社の社名にて資本金2億円で設立

昭和62年 2月	投資顧問業者として登録
同年 6月	投資一任業務認可取得
平成 3年 4月	国内および海外年金の運用受託を開始
平成10年 5月	東京海上アセットマネジメント投信株式会社に社名変更し、投資信託法上の委託会社としての免許取得
平成19年 9月	金融商品取引業者として登録

・大株主の状況（平成22年 4月末日現在）

株主名	住所	所有株数	所有比率
東京海上日動火災保険株式会社	東京都千代田区丸の内一丁目2番1号	38,300株	100.0%

## 2【投資方針】

### (1)【投資方針】

#### 1. 基本方針

当ファンドは、円建て短期公社債およびコマーシャル・ペーパーを中心に投資し、安定した収益の確保をめざして安定運用を行います。

#### 2. 運用方法

##### (1)主要投資対象

円建て短期公社債およびコマーシャル・ペーパーを主要投資対象とします。

外貨建資産への投資については、その取引において円貨で約定し円貨で決済するもの（為替リスクの生じないもの）に限るものとします。

##### (2)投資態度

内外の公社債およびコマーシャル・ペーパーを中心に投資し、安定した収益の確保をはかります。

私募により発行された有価証券および取得時において償還金等が不確定な仕組債等（償還金額が指数等に連動するもの、償還金額または金利が為替に連動するもの、金利が長期金利に連動するもの、金利変動に対して逆相関するもの、レバレッジのかかっているもの等）への投資は行わないものとします。市況動向、ファンドの資金動向等によっては、上記の運用ができない場合があります。

### (2)【投資対象】

1. 委託会社は、信託金を、主として次の有価証券（金融商品取引法第2条第2項の規定により有価証券とみなされる同項各号に掲げる権利を除きます。）に投資することを指図します。ただし、私募により発行された有価証券に投資することを指図しません。

(1) 国債証券

(2) 地方債証券

(3) 特別の法律により法人の発行する債券

(4) 社債券（新株引受権証券と社債券とが一体となった新株引受権付社債券及び新株予約権付社債券を除きます。）

(5) コマーシャル・ペーパー

(6) 外国または外国の者の発行する証券または証書で、上記(1)から(5)までの証券の性質を有するもの

(7) 外国貸付債権信託受益証券（金融商品取引法第2条第1項第18号で定めるものをいいます。）

(8) 外国法人が発行する譲渡性預金証書

(9) 貸付債権信託受益権であって金融商品取引法第2条第1項第14号に規定する受益証券発行信託の受益証券及び同法第2条第2項第1号に規定する信託の受益権のうち有価証券に表示されるべきもの

(10) 外国の者に対する権利で上記(9)の有価証券の性質を有するもの

(11) 指定金銭信託（金融商品取引法第2条第1項第14号に規定する受益証券発行信託の受益証券及び同法第2条第2項第1号に規定する信託の受益権のうち投資信託及び投資法人に関する法律施行規則第22条第1項第2号に規定する元本補填契約のある金銭信託の受益権をいいます。）

なお、(1)から(4)までの証券および(6)の証券または証書のうち(1)から(4)までの証券の性質を有するものを以下「公社債」といいます。

・上記1. に定める有価証券のうち、日本の国債証券および政府保証付債券以外の有価証券で、1社以上の指定格付機関からA - 相当以上の長期格付またはA - 2相当以上の短期格付を受けているもの、もしくは格付のない場合には委託会社が当該格付と同等の信用度を有すると判断したものを、以下「適格有価証券」といいます。

2. 委託会社は、信託金を、上記1. に掲げる有価証券のほか、次に掲げる金融商品（金融商品取引法第2条第2項の規定により有価証券とみなされる同項各号に掲げる権利を含みます。）により運用することを指図することができます。

(1) 預金

(2) コール・ローン

(3) 手形割引市場において売買される手形



- ・上記2.に定める金融商品（取引の相手方から担保金その他の資産の預託を受けているものを除きます。）のうち、上記1.で定める適格有価証券の規定に準ずる範囲の金融商品を、以下「適格金融商品」といいます。
- 3. 上記1.の規定にかかわらず、当ファンドの設定、解約、償還、投資環境の変動等への対応等、委託会社が運用上必要と認めるときは、委託会社は、信託金を、上記2.に掲げる金融商品により運用することの指図ができます。

### (3) 【運用体制】

当ファンドの運用は、投資方針に基づき、円建て短期公社債およびコマーシャル・ペーパーを中心に投資します。当ファンドの運用方針は、毎月開催される投資政策委員会において決定します。

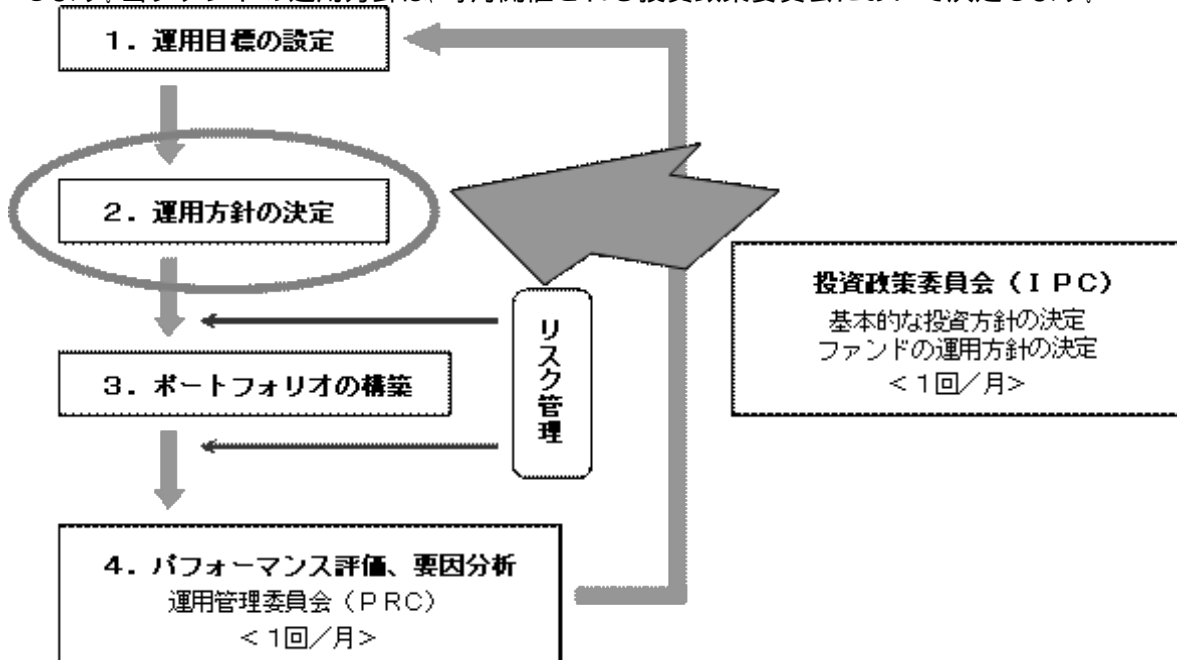

当ファンドは運用第二部国内債券運用グループ（13名）が社内規則である「投資運用業に係る業務運営規程」に基づき運用を担当します。

運用におけるリスク管理は、運用管理室（6名）による法令・運用ガイドライン等の遵守状況のチェックや運用リスク項目のチェック等が随時実施され、担当運用部へフィードバックされるとともに、原則として月1回開催される運用管理委員会（管理本部長を委員長に、運用・営業・商品企画などファンド運用に係る各部長が参加）において投資行動の評価が行われます。（リスク管理についての詳細は、「3 投資リスク」の「3.管理体制」をご参照ください）

この運用管理委員会での評価もふまえて、投資政策委員会（運用本部長を委員長とし、各運用部長が参加）において運用方針を決定し、より質の高い運用体制の維持・向上を目指します。

また、受託銀行等の管理については、関連部署において、受託銀行業務等に関する「内部統制の整備及び運用状況報告書（SAS70）」の入手・検証、現地モニタリング等を通じて実施しております。

（上記の体制や人員等については、平成22年4月末日現在）

### (4) 【分配方針】

毎日決算を行い、原則として信託財産から生ずる利益の全額を分配します。

信託財産から生ずる利益（下記a.に掲げる収益等の合計額が下記b.に掲げる経費等の合計額を超える場合の当該差額をいいます。）は、その全額を毎計算期末に当該日の受益者への収益分配金として信託財産に計上します。ただし、計算期末において損失（下記a.の合計額が下記b.の合計額に満たない場合の当該差額をいいます。以下同じ。）が生じた場合は、当該損失額を繰越欠損金として次期に繰越すものとします。

a. 毎計算期間における利子、貸付有価証券にかかる品貸料またはこれに類する収益、売買・償還等による利益、評価益、解約差益金およびその他収益金。

b. 毎計算期間における信託報酬、監査報酬および当該監査報酬にかかる消費税等（消費税および地方消費税をいいます。以下同じ。）に相当する金額、売買・償還等による損失、評価損、繰越欠損金補填額およびその他信託財産から支弁されるものとされている費用。

収益分配金は毎月1回最終営業日に、1ヵ月分（前月の最終営業日から当月の最終営業日の前日までの期間にかかる収益分配金の合計金額）をまとめて、税金を差し引いた後、自動けいぞく（累積）投資に関する契約に基づき、自動的に当ファンドに再投資されます。

収益分配金は、決算日において振替機関等の振替口座簿に記載または記録されている受益者（当該収益分配金にかかる決算日以前において一部解約が行われた受益権にかかる受益者を除きます。また、当該収益分配金にかかる計算期間の末日以前に設定された受益権で取得申込代金支払前のため販売会社の名義で記載または記録されている受益権については原則として取得申込者とし、）に、お支払いします。なお、収益分配金は税金を差し引いた後、自動的に無手数料で再投資されますが、再投資により増加した受益権は、振替口座簿に記載または記録されます。

**(5)【投資制限】**

運用の基本方針に基づく制限（約款別紙「運用の基本方針」）

- a. 日本の国債証券および政府保証付債券以外の有価証券で、適格有価証券に該当しないものへの投資は行いません。
- b. 取引の相手方から担保金その他の資産の預託を受けている金融商品以外の金融商品で、適格金融商品に該当しないものへの投資は行いません。
- c. 信託財産に組入れられた有価証券および金融商品（以下「有価証券等」といいます。）の平均残存期間（一有価証券等の残存期間に当該有価証券等の組入額を乗じて得た額の合計額を、計算日における有価証券等の組入額の合計額で除して求めた期間をいいます。）は90日を超えないものとします。有価証券等については、当該取引の受渡日から償還日または満期日までの期間が1年を超えないように投資します。下記 の規定にかかる公社債の借入の取引期間については、1年を超えないものとします。
- d. 有価証券を取得する際における約定日から当該取得にかかる受渡日までの期間は、10営業日を超えないものとします。
- e. 適格有価証券のうち、2社以上の指定格付機関からAA-相当以上の長期格付またはA-1相当以上の短期格付を受けているものもしくは格付のない場合には委託会社が当該格付と同等の信用度を有すると判断したもの（以下「第一種適格有価証券」といいます。）または適格金融商品のうち、第一種適格有価証券と同等に位置付けられるもので、同一法人等が発行した有価証券等（同一法人等を相手方とするコール・ローン、預金等を含みます。下記f.およびh.において同じ。）への投資は、これらの合計額が信託財産の純資産総額の5%以下とします。
- f. 適格有価証券のうち、第一種適格有価証券以外のもの（以下「第二種適格有価証券」といいます。）および適格金融商品のうち第二種適格有価証券と同等に位置付けられるものへの投資は、これらの合計額が信託財産の純資産総額の5%以下とします。また、この場合において、同一法人等が発行した有価証券等への投資は、これらの合計額が信託財産の純資産総額の1%以下とします。
- g. 上記e.およびf.の組入制限には、下記 の規定による借入債券を含むものとします。
- h. 適格金融商品であるコール・ローンのうち、取引期間が5営業日以内のものによる運用については、上記e.およびf.の規定を適用しません。同一法人等が発行した有価証券等で当該コール・ローンおよび上記e.またはf.の適用を受ける有価証券等への投資は、これらの合計額が信託財産の純資産総額の25%以下とします。
- i. 上記e.からh.に規定する組入比率にかかる制限については、やむを得ない事情により超えることとなった場合、その営業日を含め5営業日以内に所定の限度内になるように調整するものとします。
- j. 有価証券の貸付は、下記 の範囲で行います。この場合において、取引先リスク（取引の相手方の契約不履行その他の理由により発生し得る危険をいいます。）については、適格金融商品にかかる上記「(2)投資対象」の規定を準用します。
- k. 公社債の借入は、下記 にしたがって行います。この場合において、借入ができる公社債は、国債、政府保証付債券および適格有価証券とします。
- l. 外貨建資産への投資については、その取引において円貨で約定し円貨で決済するもの（為替リスクの生じないもの）に限るものとします。

有価証券の貸付（約款第18条）

- a. 委託会社は、信託財産の効率的な運用に資するため、信託財産に属する公社債を下記b.に定める範囲内で貸付の指図をすることができます。
  - b. 公社債の貸付の指図は、貸付時点において、貸付公社債の額面金額の合計額が、信託財産で保有する公社債の額面金額の合計額を超えない範囲で行えるものとします。
  - c. 上記b.に定める限度額を超えることとなった場合には、委託会社は速やかに、その超える額に相当する契約の一部の解約を指図するものとします。
  - d. 委託会社は、公社債の貸付にあたって必要と認めるときは、担保の受入の指図を行うものとします。
- 公社債の借入（約款第19条）
- a. 委託会社は、信託財産の効率的な運用に資するため、公社債の借入の指図をすることができます。なお、当該公社債の借入を行うにあたり担保の提供が必要と認めるときは、担保の提供の指図を行うものとします。
  - b. 上記a.の借入の指図は、当該借入にかかる公社債の時価総額が信託財産の純資産総額の範囲内で行えるものとします。
  - c. 信託財産の一部解約等の事由により上記b.の借入にかかる公社債の時価総額が信託財産の純資産総額を超えることとなった場合には、委託会社は速やかに、その超える額に相当する借入れた公社債の一部を返還するための指図をするものとします。
  - d. 上記a.の借入にかかる品借料は信託財産中から支弁します。

特別な場合の外貨建有価証券への投資制限（約款第20条）

外貨建有価証券への投資については、日本の国際収支上の理由等により特に必要と認められる場合には、制約されることがあります。

外国為替予約取引（約款第21条）

委託会社は、円貨で約定し、円貨で決済する取引により取得した、外国において発行された有価証券について、円貨での決済が困難になる事態が発生した場合に限り、当該外貨建資産の為替リスクのヘッジのため、外国為替の売買の予約を指図することができます。ただしこの場合においては、可能な限り速やかに当該外貨建資産を売却することとします。

### 資金の借入（約款第29条）

- a. 委託会社は、信託財産の効率的な運用ならびに運用の安定性をはかるため、一部解約に伴う支払資金の手当て（一部解約に伴う支払資金の手当てのために借入れた資金の返済を含みます。）を目的として、または再投資にかかる収益分配金の支払資金の手当てを目的として、資金借入（コール市場を通じる場合を含みます。）の指図をすることができます。なお、当該借入金をもって有価証券等の運用は行わないものとします。
- b. 一部解約に伴う支払資金の手当てにかかる借入期間は、受益者への解約代金支払開始日から信託財産で保有する有価証券等の売却代金の受渡日までの間または受益者への解約代金支払開始日から信託財産で保有する有価証券等の解約代金入金日までの間もしくは受益者への解約代金支払開始日から信託財産で保有する有価証券等の償還金の入金日までの期間が5営業日以内である場合の当該期間とし、資金借入額は当該有価証券等の売却代金、解約代金および償還金の合計額を限度額とします。
- c. 収益分配金の再投資にかかる借入期間は信託財産から収益分配金が支弁される日からその翌営業日までとし、資金借入額は収益分配金の再投資額を限度とします。
- d. 借入金の利息は信託財産中から支弁します。

## 3【投資リスク】

### 1．投資リスク

#### (1)価格変動リスク

当ファンドは、公社債など値動きのある証券に投資しますので、基準価額は公社債市場の動向などにより変動します。基準価額の主な変動要因は以下の通りです。

##### 金利変動リスク

公社債は、一般に金利が上昇した場合には価格は下落し、反対に金利が下落した場合には価格は上昇します。したがって、金利が上昇した場合、当ファンドの基準価額の下落要因となります。

##### 信用リスク

一般に、公社債や短期金融商品等の発行体にデフォルト（債務不履行）が生じた場合、またはデフォルトが予想される場合には、当該公社債等の価格は大幅に下落することになります。したがって、当ファンドの組入公社債等にデフォルトが生じた場合、またデフォルトが予想される場合には、当ファンドの基準価額の下落要因となります。

##### 流動性リスク

受益者から短期間に相当金額の解約申込があった場合、ファンドは組入資産を売却することで解約金額の手当てを行います。組入資産の市場における流動性が低いときには直前の市場価格よりも大幅に安い価格で売却せざるを得ないことがあります。これに伴い基準価額が大きく下落することがあります。

#### (2)期限前償還リスク・延長リスク

##### 期限前償還リスク

期限前償還リスクとは、公社債等の発行体が満期前償還の権利を行使したために予定よりも早く投資が現金化されて当ファンドに戻ってくることによるリスクであり、典型的には金利下降局面で生じます。そのような場合、当ファンドは当初見込まれた投資収益をあげることができず、さらに利回りの低い証券への再投資をせざるを得ない可能性があります。

##### 延長リスク

延長リスクとは、公社債等の発行体が満期後に元本支払を延長する権利を行使したために予定よりも遅れて投資回収がなされるリスクであり、典型的には金利上昇局面で生じます。そのような場合、当ファンドはより利回りの高い証券への投資機会を失う可能性があります。

### 2．その他の留意事項

#### (1)一般的な留意事項

投資信託は、その商品性格から次の特徴をご理解のうえご購入ください。

- ・投資信託は株式・公社債などの値動きのある証券に投資しますので、基準価額は変動します。
- ・投資信託は金融機関の預金と異なり元金が保証されているものではありません。
- ・投資信託は保険契約および預金ではありません。
- ・投資信託は保険契約者保護機構の補償対象契約ではありません。
- ・投資信託は預金保険の対象ではありません。
- ・登録金融機関から購入した投資信託は投資者保護基金の補償対象ではありません。
- ・当ファンドは、主に円建ての短期公社債およびコマーシャル・ペーパーを投資対象としています。当ファンドの基準価額は、組入れた公社債の値動きやそれらの公社債の発行者の信用状況の変化等の影響により上下しますので、投資元本を割り込むことがあります。したがって、当ファンドは元本が保証されているものではありません。
- ・委託会社の運用指図によって信託財産に生じた利益および損失は、全て投資家に帰属します。

#### (2)法令・税制・会計等の変更可能性

法令・税制・会計方法等は今後変更される可能性があります。

#### (3)その他の留意点

取得申込者から販売会社に申込代金が支払われた場合であっても、販売会社より委託会社に対して申込代金の払込が現実になされるまでは、当ファンドも委託会社もいかなる責任も負わず、かつその後、受託会社に払込がなされるまでは、取得申込者は受益権および受益権に付随するいかなる権利も取得

しません。

一部解約金、収益分配金および償還金の支払は全て販売会社を通じて行われます。

委託会社は、販売会社とは別法人であり、委託会社は設定・運用を善良なる管理者の注意をもって行う責任を負担し、販売会社は販売（申込代金の預り等を含みます。）について責任を負担しており、互いに他について責任を負担しません。

受託会社は、委託会社に収益分配金、一部解約金および償還金を委託会社の指定する預金口座等へ払い込んだ後は、受益者に対し、それらを支払う責任を負いません。

### 3. 管理体制

委託会社のリスク管理体制は、担当運用部が自主管理を行うと同時に、担当運用部とは独立した部門において厳格に実施される体制としています。

法令等の遵守状況についてはコンプライアンス部門が、運用リスクの各項目および運用ガイドラインの遵守状況については運用リスク管理部門が、それぞれ適切な運用が行われるよう監視し、担当運用部へのフィードバックおよび所管の委員会への報告・審議を行っています。

これらの内容については、社長をはじめとする関係役員に随時報告が行われるとともに、内部監査部門がこれらの業務全般にわたる運営体制の監査を行うことで、より実効性の高いリスク管理体制を構築しております。

#### <リスク管理体制>

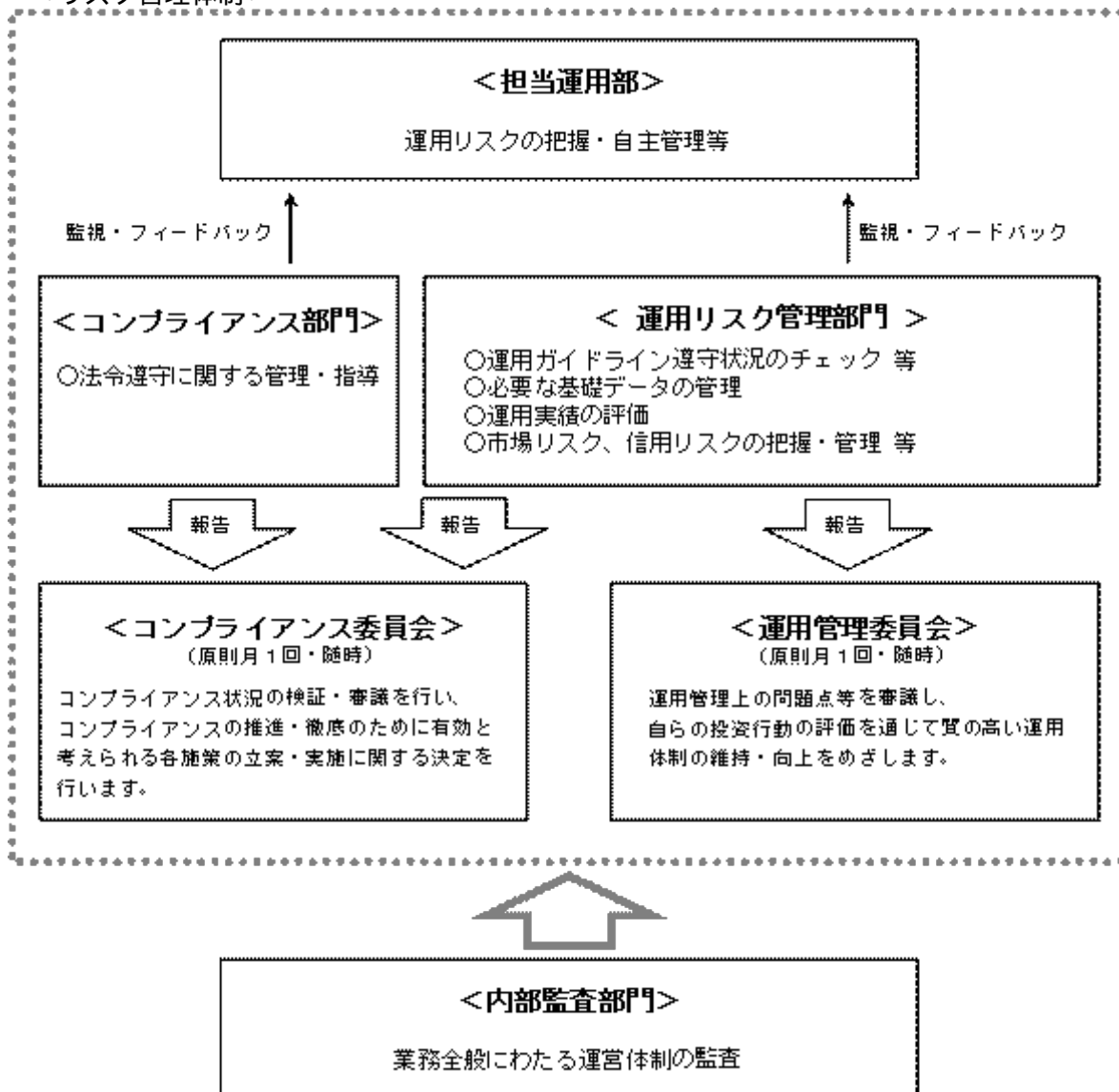

## 4 【手数料等及び税金】

### (1) 【申込手数料】

申込時の手数料はありません。

### (2) 【換金（解約）手数料】

換金時（解約時）の手数料はありません。

**(3)【信託報酬等】**

委託会社、販売会社および受託会社の信託報酬の総額は、信託元本の額に、年10,000分の100以内の率で次に掲げる率（以下「信託報酬率」といいます。）を乗じて得た額とし、毎計算期末に計上します。ただし、委託会社と受託会社の協議により、引き下げることがあります。

- a. 各週の最初の営業日（委託会社の営業日をいいます。以下同じ。）から翌週以降の最初の営業日の前日までの毎計算期にかかる信託報酬率は、当該各週の最初の営業日の前日までの7日間の元本1万口当たりの収益分配金合計額の年換算収益分配率に100分の11を乗じて得た率とします。ただし、当該率が年10,000分の22以下の場合には、年10,000分の22の率とします。
- b. 上記a.の規定にかかわらず、当ファンドの日々の基準価額算出に用いたコール・ローンのオーバーナイト物レート（以下「コール・レート」といいます。）が、年率0.4%未満の場合の信託報酬率は、当該コール・レートに0.5を乗じて得た率とします。
- c. 上記a. b.の規定にかかわらず、上記a. b.の規定により算出された日々の信託報酬率が信託報酬控除前の運用収益率（信託報酬控除前の運用収益率とは、元本1万口当たりの信託報酬控除前の純資産価額の元本1万円に対する収益率の年率とします。）に0.5を乗じて得た率を超える場合には、日々の信託報酬率は、当該運用収益率に0.5を乗じて得た率（当該運用収益率がマイナスの場合は零とします。）とします。

の信託報酬は、毎月の最終営業日または信託終了のときに信託財産中から支弁します。

信託報酬の配分は、信託報酬率の水準に応じて以下の通りとします。

- a. 信託報酬率が年10,000分の22以上100以下の場合

委託会社	信託報酬率から受託会社、販売会社の配分率を差し引いた率								
販売会社	信託報酬率に63.637%を乗じた率								
受託会社	<table border="0"> <tbody> <tr> <td>信託元本が1兆円未満の部分</td> <td>年10,000分の1.67</td> </tr> <tr> <td>1兆円以上2兆円未満の部分</td> <td>年10,000分の1.30</td> </tr> <tr> <td>2兆円以上3兆円未満の部分</td> <td>年10,000分の1.00</td> </tr> <tr> <td>3兆円以上の部分</td> <td>年10,000分の0.80</td> </tr> </tbody> </table>	信託元本が1兆円未満の部分	年10,000分の1.67	1兆円以上2兆円未満の部分	年10,000分の1.30	2兆円以上3兆円未満の部分	年10,000分の1.00	3兆円以上の部分	年10,000分の0.80
信託元本が1兆円未満の部分	年10,000分の1.67								
1兆円以上2兆円未満の部分	年10,000分の1.30								
2兆円以上3兆円未満の部分	年10,000分の1.00								
3兆円以上の部分	年10,000分の0.80								

- b. 信託報酬率が年10,000分の22未満の場合

信託報酬率が年10,000分の22のときの配分割合に準じます。

**(4)【その他の手数料等】**

信託財産の財務諸表の監査に要する費用（消費税等相当額を含みます。）は毎日、信託財産の元本総額に年0.00105%（税抜0.001%）以内の率を乗じて計算し、毎月の最終営業日または信託終了のときに信託財産中から支弁します。

信託財産に関する租税および信託事務等に要する諸費用（消費税等相当額を含みます。）ならびに受託会社の立替えた立替金の利息は、受益者の負担とし、信託財産中から支弁します。

ファンドの組入有価証券の売買の際に発生する売買委託手数料、外国における資産の保管等に要する費用等（全て消費税等相当額を含みます。）は、受益者の負担とし、信託財産中から支弁します。

信託財産の一部解約に伴う支払資金の手当て、または再投資にかかる収益分配金の支払資金の手当て等を目的として資金借入れの指図を行った場合、借入金の利息は受益者の負担とし、信託財産中から支弁します。

**(5)【課税上の取扱い】**

日本の居住者（法人を含みます。）である受益者に対する課税については、公社債投資信託として以下のような取扱いとなります。なお、税法が改正された場合は、以下の内容が変更になることがあります。

< 個人の受益者に対する課税 >

収益分配金ならびに一部解約時および償還時の元本超過額については、20%（所得税15%、地方税5%）の税率による源泉分離課税が行われます。確定申告の必要はありません。

なお、当ファンドは少額貯蓄非課税制度（マル優制度）適格の投資信託です。同制度を利用することができる受益者の一部解約金、収益分配金および償還金は、非課税となります。

< 法人の受益者に対する課税 >

収益分配金ならびに一部解約時および償還時の元本超過額については、20%（所得税15%、地方税5%）の税率による源泉徴収が行われますが、所有期間に応じて法人税額から控除されます。

なお、受益者が確定拠出年金法に規定する資産管理機関および連合会等の場合は、前記にかかわらず、収益分配金ならびに一部解約時および償還時の元本超過額に対する所得税および地方税はかかりません。また、確定拠出年金制度の加入者については、確定拠出年金の積立金の運用にかかる税制が適用されます。

**5【運用状況】**

以下は平成22年4月30日現在の運用状況です。

また、投資比率とはファンドの純資産総額に対する当該資産の時価比率をいいます。

**(1)【投資状況】**

資産の種類	地域	時価合計(円)	投資比率(%)
国債証券	日本	2,399,548,931	47.64
コール・ローン等、その他の資産(負債控除後)		2,637,118,639	52.35
合計(純資産総額)		5,036,667,570	100.00

## (2) 【投資資産】

## 【投資有価証券の主要銘柄】

## a. 主要銘柄の明細

順位	銘柄名	地域	種類	利率	償還日	数量	帳簿価額		評価額		投資比率(%)
							単価(円)	金額(円)	単価(円)	金額(円)	
1	第25回国庫短期証券	日本	国債証券	0.0	2010/05/20	600,000,000	99.99	599,960,813	99.99	599,960,813	11.91
2	第73回国庫短期証券	日本	国債証券	0.0	2010/06/10	600,000,000	99.98	599,921,096	99.98	599,921,096	11.91
3	第78回国庫短期証券	日本	国債証券	0.0	2010/07/09	600,000,000	99.97	599,866,516	99.97	599,866,516	11.90
4	第86回国庫短期証券	日本	国債証券	0.0	2010/08/10	600,000,000	99.96	599,800,506	99.96	599,800,506	11.90

## b. 投資有価証券の種類

種類	投資比率(%)
国債証券	47.64
合計	47.64

## 【投資不動産物件】

該当事項はありません。

## 【その他投資資産の主要なもの】

該当事項はありません。

## (3) 【運用実績】

## 【純資産の推移】

年月日	純資産総額 (百万円) (分配落)	純資産総額 (百万円) (分配付)	1口当たり 純資産額(円) (分配落)	1口当たり 純資産額(円) (分配付)
平成12年 9月28日	4,640	4,640	1.0000	1.0000
平成13年 3月29日	5,928	5,928	1.0000	1.0000
平成13年 9月29日	8,857	8,857	1.0000	1.0000
平成14年 3月31日	4,224	4,224	1.0000	1.0000
平成14年 9月30日	4,215	4,215	1.0000	1.0000
平成15年 3月31日	2,248	2,248	1.0000	1.0000
平成15年 9月30日	2,387	2,387	1.0000	1.0000
平成16年 3月31日	2,493	2,493	1.0000	1.0000
平成16年 9月30日	2,420	2,420	1.0000	1.0000
平成17年 3月31日	2,642	2,642	1.0000	1.0000
平成17年 9月30日	5,200	5,200	1.0000	1.0000
平成18年 3月31日	2,874	2,874	1.0000	1.0000
平成18年 9月30日	2,839	2,839	1.0000	1.0000
平成19年 3月31日	3,120	3,120	1.0000	1.0000
平成19年 9月30日	2,835	2,835	1.0000	1.0000
平成20年 3月31日	3,006	3,006	1.0000	1.0000
平成20年 9月30日	3,445	3,445	1.0000	1.0000
平成21年 3月31日	5,487	5,487	1.0000	1.0000

平成21年 9月30日	5,355	5,355	1.0000	1.0000
平成22年 3月31日	5,187	5,187	1.0000	1.0000
平成21年 4月末日	5,479	-	1.0000	-
平成21年 5月末日	4,645	-	1.0000	-
平成21年 6月末日	4,535	-	1.0000	-
平成21年 7月末日	4,568	-	1.0000	-
平成21年 8月末日	4,825	-	1.0000	-
平成21年 9月末日	5,355	-	1.0000	-
平成21年10月末日	4,572	-	1.0000	-
平成21年11月末日	4,699	-	1.0000	-
平成21年12月末日	5,015	-	1.0000	-
平成22年 1月末日	4,394	-	1.0000	-
平成22年 2月末日	4,498	-	1.0000	-
平成22年 3月末日	5,187	-	1.0000	-
平成22年 4月末日	5,036	-	1.0000	-

## 【分配の推移】

	1口当たりの分配金
平成12年 4月11日～平成12年 9月28日	0.0003740円
平成12年 9月29日～平成13年 3月29日	0.0013930円
平成13年 3月30日～平成13年 9月29日	0.0002630円
平成13年 9月30日～平成14年 3月31日	0.0000497円
平成14年 4月 1日～平成14年 9月30日	0.0000268円
平成14年10月 1日～平成15年 3月31日	0.0000334円
平成15年 4月 1日～平成15年 9月30日	0.0000432円
平成15年10月 1日～平成16年 3月31日	0.0000477円
平成16年 4月 1日～平成16年 9月30日	0.0000461円
平成16年10月 1日～平成17年 3月31日	0.0000166円
平成17年 4月 1日～平成17年 9月30日	0.0000089円
平成17年10月 1日～平成18年 3月31日	0.0000112円
平成18年 4月 1日～平成18年 9月30日	0.0005578円
平成18年10月 1日～平成19年 3月31日	0.0011528円
平成19年 4月 1日～平成19年 9月30日	0.0017682円
平成19年10月 1日～平成20年 3月31日	0.0016103円
平成20年 4月 1日～平成20年 9月30日	0.0016985円
平成20年10月 1日～平成21年 3月31日	0.0012751円
平成21年 4月 1日～平成21年 9月30日	0.0006558円
平成21年10月 1日～平成22年 3月31日	0.0004912円

## 【収益率の推移】

年月日	収益率(%) (分配付)
平成12年 4月11日～平成12年 9月28日	0.03740
平成12年 9月29日～平成13年 3月29日	0.13930
平成13年 3月30日～平成13年 9月29日	0.02630
平成13年 9月30日～平成14年 3月31日	0.00497
平成14年 4月 1日～平成14年 9月30日	0.00268
平成14年10月 1日～平成15年 3月31日	0.00334

平成15年 4月 1日 ~ 平成15年 9月30日	0.00432
平成15年10月 1日 ~ 平成16年 3月31日	0.00477
平成16年 4月 1日 ~ 平成16年 9月30日	0.00461
平成16年10月 1日 ~ 平成17年 3月31日	0.00166
平成17年 4月 1日 ~ 平成17年 9月30日	0.00089
平成17年10月 1日 ~ 平成18年 3月31日	0.00112
平成18年 4月 1日 ~ 平成18年 9月30日	0.05578
平成18年10月 1日 ~ 平成19年 3月31日	0.11528
平成19年 4月 1日 ~ 平成19年 9月30日	0.17682
平成19年10月 1日 ~ 平成20年 3月31日	0.16103
平成20年 4月 1日 ~ 平成20年 9月30日	0.16985
平成20年10月 1日 ~ 平成21年 3月31日	0.12751
平成21年 4月 1日 ~ 平成21年 9月30日	0.06558
平成21年10月 1日 ~ 平成22年 3月31日	0.04912



## 6【手続等の概要】

### 申込（販売）手続等

- a. 毎営業日にお申込みを受け付けます。
- b. 当ファンドは、収益の分配がなされた場合、税金を差し引いた後、分配金を自動的に無手数料で再投資する自動けいぞく（累積）投資専用ファンドです。このため、取得申込者と販売会社の間で、自動けいぞく（累積）投資に関する契約を締結する必要があります。
- c. 販売会社によって申込単位は異なります。詳しくは販売会社にお問い合わせください。  
なお、自動けいぞく（累積）投資に基づく収益分配金の再投資に際しては、1口単位で取得することができます。
- d. 取得日は、販売会社が取得申込金の受領の確認をした時刻によって異なります。  
申込日の12時（正午）までに販売会社が申込金の受領の確認をした場合は、申込日が取得日となります。ただし、申込日の前日の基準価額が1口当たり1円を下回っているときは、販売会社は当該申込日を取得日とする申込には応じないものとします。  
申込日において、販売会社が12時（正午）を過ぎて申込金の受領の確認をした場合は、申込日の翌営業日が取得日となります。ただし、申込日の翌営業日の前日の基準価額が1口当たり1円を下回っているときは、当該申込日の翌営業日以降、取得にかかる基準価額（営業日の前日の基準価額）が最初に1口当たり1円となった計算日の翌日が取得日となります。
- e. 受益権の取得申込価額は以下の通りです。  
取得申込受付日の前日の基準価額  
基準価額は原則として委託会社の毎営業日に算出され、販売会社または委託会社サービスデスクにお問い合わせることにより知ることができます。  
委託会社のお問い合わせ先（委託会社サービスデスク）  
東京海上アセットマネジメント投信 サービスデスク  
0120-712-016（土日祝日・年末年始を除く9時～17時）
- f. 取得申込にかかる手数料はありません。
- g. 取得申込者は販売会社に、取得申込と同時にまたはあらかじめ当該取得申込者が受益権の振替を行うための振替機関等の口座を申し出るものとし、当該口座に当該取得申込者にかかる口数の増加の記載または記録が行われます。なお、販売会社は、当該取得申込の代金の支払いと引き換えに、当該口座に当該取得申込者にかかる口数の増加の記載または記録を行うことができます。委託会社は、追加信託により分割された受益権について、振替機関等の振替口座簿への新たな記載または記録をするため社振法に定める事項の振替機関等への通知を行うものとし、振替機関等は、委託会社から振替機関等への通知があった場合、社振法の規定にしたがい、その備える振替口座簿への新たな記載または記録を行います。受託会社は、追加信託により生じた受益権については追加信託のつど、振替機関等の定める方法により、振替機関等へ当該受益権にかかる信託を設定した旨の通知を行います。
- h. 定時定額購入サービスを選択した取得申込者は、販売会社との間で定時定額購入サービスに関する取り決めを行います。詳しくは販売会社にお問い合わせください。

### 換金（解約）手続等

- a. 受益者は、自己に帰属する受益権につき、一部解約の実行請求（解約請求）の方法によりご換金の請求を行うことができます。
- b. 解約請求による換金のお申込みは、毎営業日に行うことができます。
- c. 解約請求は、1口単位で行うことができます。
- d. 当日解約の受付は、販売会社と受益者間の契約に定める解約等に関する時刻までとします。受付時間を過ぎてからの解約は翌営業日受付の取扱となります。
- e. 解約時の価額（解約価額）は、解約請求受付日の翌営業日の前日の基準価額とします。  
信託財産留保額はありません。
- f. 解約価額は、原則として委託会社の毎営業日に算出され、販売会社または委託会社サービスデスクにお問い合わせることにより知ることができます。
- g. 解約にかかる手数料はありません。
- h. 解約代金は、原則として解約請求受付日の翌営業日から、お支払いします。
- i. 委託会社は、証券取引所（ ）における取引の停止、外国為替取引の停止その他やむを得ない事情があるときは、解約請求の受付を中止することができます。その場合には、受益者は当該受付中止以前に行った解約請求を撤回できます。ただし、受益者がその解約請求を撤回しない場合には、当該受付中止を解除した後の最初の基準価額の計算日にその請求を受け付けたものとして取扱います。  
（ ）金融商品取引法第2条第16項に規定する金融商品取引所および金融商品取引法第2条第8項第3号口に規定する外国金融商品市場を「取引所」といい、取引所のうち、有価証券の売買または金融商品取引法第28条第8項第3号もしくは同項第5号の取引を行う市場および当該市場を開設するものを「証券取引所」といいます（以下、本書において同じ。）。
- j. 信託財産の資金管理を円滑に行うため、大口解約には制限を設ける場合があります。
- k. 受益者が解約の請求をするときは、振替受益権をもって行うものとし、その口座が開設されている振替機関等に対して当該受益者の請求にかかる信託契約の一部解約を委託会社が行うのと引き換えに、当該一部解約にかかる受益権の口数と同口数の抹消の申請が行われ、社振法の規定にしたがい当該振替機関等の口座において当該口数の減少の記載または記録が行われます。

## 7【管理及び運営の概要】

## 資産の評価

- a. 基準価額は、受益権1口当たりの純資産価額（純資産総額を計算日における受益権総口数で除した金額）をいいます。ただし、便宜上1万口当たりに換算した価額で表示されることがあります。
- b. 純資産総額とは、信託財産に属する資産（受入担保金代用有価証券および借入有価証券を除きます。）を法令および社団法人投資信託協会規則にしたがって時価または一部償却原価法により評価して得た信託財産の資産総額から負債総額を控除した金額をいいます。なお、外貨建資産の円換算については、原則として日本における計算日の対顧客電信売買相場の仲値によって計算し、外国為替予約に基づく予約為替の評価は、原則として日本における計算日の対顧客先物売買相場の仲値によるものとします。

## &lt; 主要投資対象資産の評価方法 &gt;

対象	評価方法
公社債等	原則として、以下のいずれかの価額で評価します。 a. 日本証券業協会発表の売買参考統計値（平均値） b. 金融商品取引業者、銀行等の提示する価額（売気配相場を除く） c. 価格情報会社の提供する価額

残存期間1年以内の公社債等については、償却原価法（アキュムレーションまたはアモチゼーション）による評価を適用することができます。

- c. 基準価額は、原則として委託会社の毎営業日に算出され、販売会社または委託会社サービスデスクに問い合わせることにより知ることができます。

## 信託期間

原則として、平成12年4月11日から無期限とします。ただし、後記「 信託の終了（繰上償還）」に該当する場合には、信託を終了させることがあります。

## 計算期間

信託期間中の各1日とします。

## 信託の終了（繰上償還）

- a. 委託会社は、信託契約の一部を解約することにより、信託契約締結日から3年を経過した日以降において受益権の総口数が30億口を下ることとなったとき、信託契約を解約することが受益者のため有利であると認めるときまたはやむを得ない事情が発生したときは、受託会社と合意のうえ、信託契約を解約し、信託を終了させることができます。この場合において、委託会社は、あらかじめ、解約しようとする旨を監督官庁に届け出ます。
- b. 委託会社は、上記a.の事項について、あらかじめ、解約しようとする旨を公告し、かつ、その旨を記載した書面を信託契約にかかる知られたる受益者に対して交付します。ただし、信託契約にかかる全ての受益者に対して書面を交付したときは、原則として公告を行いません。
- c. 上記b.の公告および書面には、受益者で異議のある者は、1ヵ月以上の一定の期間内に委託会社に対し異議を述べるべき旨を付記します。
- d. 上記c.の一定の期間内に異議を述べた受益者の受益権の口数が受益権の総口数の二分の一を超えるときは、上記a.の信託契約の解約をしません。
- e. 委託会社は、信託契約を解約しないこととしたときは、解約をしない旨およびその理由を公告し、かつ、これらの事項を記載した書面を知られたる受益者に対して交付します。ただし、全ての受益者に対して書面を交付したときは、原則として公告を行いません。
- f. 上記c.からe.の規定は、信託財産の状態に照らし、真にやむを得ない事情が生じている場合であって、上記c.の一定の期間が1ヵ月を下らずにその公告および書面の交付を行うことが困難な場合は適用しません。
- g. 信託契約を解約する場合において、上記c.の一定の期間内に異議を申し出た受益者は、受託会社に対し、自己に帰属する受益権を、信託財産をもって買取るべき旨を請求することができます。
- h. 委託会社は、監督官庁より信託契約の解約の命令を受けたときは、その命令にしたがい、信託契約を解約し、信託を終了させます。
- i. 委託会社が監督官庁より登録の取消を受けたとき、解散したときまたは業務を廃止したときは、委託会社は信託契約を解約し、信託を終了させます。ただし、監督官庁が信託契約に関する委託会社の業務を他の投資信託委託会社に引継ぐことを命じたときは、下記「 信託約款の変更」d.に該当する場合を除き、当該投資信託委託会社と受託会社との間において存続します。
- j. 委託会社は、受託会社が委託会社の承諾を受けてその任務を辞任した後、あるいは裁判所が受託会社を解任した後、委託会社が新受託会社を選任できないときは、あらかじめ、監督官庁に届出のうえ、信託契約を解約し、信託を終了させます。

## 信託約款の変更

- a. 委託会社は、受益者の利益のため必要と認めるとき、またはやむを得ない事情が発生したときは、受託会社と合意のうえ、あらかじめ監督官庁に届出ることにより、信託約款を変更することができます。
- b. 変更事項のうち、その内容が重大なものとして内閣府令で定めるものに該当するときは、内閣府令で定めるところにより、あらかじめ変更しようとする旨およびその内容を公告し、かつこれらの事項を記載した書面を知られたる受益者に対して交付します。ただし、全ての受益者に対して書面を交付したときは、原則として公告を行いません。

- c. 上記b.の公告および書面には、受益者で異議のある者は、1ヵ月以上の一定の期間内に委託会社に対し異議を述べるべき旨を付記します。
- d. 上記c.の一定の期間内に異議を述べた受益者の受益権の口数が受益権の総口数の二分の一を超えるとときは、上記a.の約款変更を行いません。その場合には、委託会社は、内閣府令で定めるところにより、変更しない旨およびその理由を公告し、かつ、これらの事項を記載した書面を知られたる受益者に対して交付します。ただし、全ての受益者に対して書面を交付したときは、原則として公告を行いません。
- e. その内容が重大なものとして内閣府令で定めるものに該当する信託約款の変更を行う場合において、上記c.の一定の期間内に異議を申し出た受益者は、受託会社に対し、自己に帰属する受益権を、信託財産をもって買取るべき旨を請求することができます。
- f. 委託会社は、監督官庁の命令に基づいて信託約款を変更しようとするときは、上記b.からd.の規定にしたがいます。

#### 運用報告書

「投資信託及び投資法人に関する法律」第14条第1項第3号等の規定に基づき、当ファンドの運用報告書の作成・交付は行いません。

なお、当ファンドの運用状況につきましては、月次レポートを委託会社ホームページ (<http://www.tokiomarineam.co.jp>) に掲載・開示いたしておりますので、ご参照ください。

## 第2【財務ハイライト情報】

財務ハイライト情報の記載事項は、「第三部 ファンドの詳細情報」の「第4 ファンドの経理状況」の「1 財務諸表」に記載すべき財務諸表から抜粋して記載しております。

「財務諸表」については、あらた監査法人による監査を受けております。なお、監査報告書については、「第三部 ファンドの詳細情報」の「第4 ファンドの経理状況」に記載されている財務諸表に添付してあります。

### 東京海上MRF(マネー・リザーブ・ファンド)

#### 1【貸借対照表】

区 分	前期 [平成21年 9月30日現在]	当期 [平成22年 3月31日現在]
	金額(円)	金額(円)
資産の部		
流動資産		
金銭信託	310,172	940,702
コール・ローン	156,000,000	87,000,000
国債証券	2,399,443,181	2,399,546,429
現先取引勘定	2,799,552,000	2,699,622,000
未収利息	8,277	7,517
流動資産合計	5,355,313,630	5,187,116,648
資産合計	5,355,313,630	5,187,116,648
負債の部		
流動負債		
未払収益分配金	14,994	12,449
未払受託者報酬	279	270
未払委託者報酬	3,389	3,282
その他未払費用	1	1
流動負債合計	18,663	16,002
負債合計	18,663	16,002
純資産の部		
元本等		
元本	5,355,294,801	5,187,100,641
剰余金		
期末剰余金又は期末欠損金( )	166	5

(分配準備積立金)		
元本等合計	5,355,294,967	5,187,100,646
純資産合計	5,355,294,967	5,187,100,646
負債純資産合計	5,355,313,630	5,187,116,648

## 2【損益及び剰余金計算書】

区 分	前期	当期
	自 平成21年 4月 1日 至 平成21年 9月30日	自 平成21年10月 1日 至 平成22年 3月31日
	金額(円)	金額(円)
営業収益		
受取利息	1,402,755	1,335,984
有価証券売買等損益	2,514,284	1,717,848
営業収益合計	3,917,039	3,053,832
営業費用		
受託者報酬	47,682	47,313
委託者報酬	579,740	575,051
その他費用	183	182
営業費用合計	627,605	622,546
営業利益又は営業損失( )	3,289,434	2,431,286
経常利益又は経常損失( )	3,289,434	2,431,286
当期純利益又は当期純損失( )	3,289,434	2,431,286
一部解約に伴う当期純利益金額の分配額 又は一部解約に伴う当期純損失金額の分配額( )		
期首剰余金又は期首欠損金( )	61	166
剰余金増加額又は欠損金減少額		
当期一部解約に伴う剰余金増加額又は 欠損金減少額		
当期追加信託に伴う剰余金増加額又は 欠損金減少額		
剰余金減少額又は欠損金増加額		
当期一部解約に伴う剰余金減少額又は 欠損金増加額		
当期追加信託に伴う剰余金減少額又は 欠損金増加額		
分配金	3,289,329	2,431,447
期末剰余金又は期末欠損金( )	166	5

(重要な会計方針に係る事項に関する注記)

区 分	前期	当期
	自 平成21年 4月 1日 至 平成21年 9月30日	自 平成21年10月 1日 至 平成22年 3月31日

有価証券の評価基準及び評価方法	国債証券 個別法に基づき、原則として時価で評価しております。時価評価にあたっては、金融商品取引業者、銀行等の提示する価額（但し、売気配相場は使用しない）、価格情報会社の提供する価額又は日本証券業協会発表の売買参考統計値（平均値）等で評価しております。	国債証券 同左
-----------------	----------------------------------------------------------------------------------------------------------------------------------	------------

### 第3【内国投資信託受益証券事務の概要】

ファンドの受益権は、振替受益権となり、委託会社は、この信託の受益権を取り扱う振替機関が社振法の規定により主務大臣の指定を取り消された場合または当該指定が効力を失った場合であって、当該振替機関の振替業を承継する者が存在しない場合その他やむを得ない事情がある場合を除き、当該振替受益権を表示する受益証券を発行しません。

1. 名義書換  
該当事項はありません。
2. 受益者に対する特典  
特典はありません。
3. 内国投資信託受益証券の譲渡制限の内容  
譲渡制限はありません。
4. 受益権の譲渡  
受益者は、その保有する受益権を譲渡する場合には、当該受益者の譲渡の対象とする受益権が記載または記録されている振替口座簿にかかる振替機関等に振替の申請をするものとし、  
上記の申請のある場合には、上記の振替機関等は、当該譲渡にかかる譲渡人の保有する受益権の口数の減少および譲受人の保有する受益権の口数の増加につき、その備える振替口座簿に記載または記録するものとし、  
ただし、上記の振替機関等が振替先口座を開設したものでない場合には、譲受人の振替先口座を開設した他の振替機関等（当該他の振替機関等の上位機関を含みます。）に社振法の規定にしたがい、譲受人の振替先口座に受益権の口数の増加の記載または記録が行われるよう通知するものとし、  
上記の振替について、委託会社は、当該受益者の譲渡の対象とする受益権が記載または記録されている振替口座簿にかかる振替機関等と譲受人の振替先口座を開設した振替機関等が異なる場合等において、委託会社が必要と認めるときまたはやむをえない事情があると判断したときは、振替停止日や振替停止期間を設けることができます。
5. 受益権の譲渡の対抗要件  
受益権の譲渡は、振替口座簿への記載または記録によらなければ、委託会社および受託会社に対抗することができません。
6. 償還金  
償還金は、償還日において振替機関等の振替口座簿に記載または記録されている受益者（償還日以前において一部解約が行われた受益権にかかる受益者を除きます。また、当該償還日以前に設定された受益権で取得申込代金支払前のため販売会社の名義で記載または記録されている受益権については原則として取得申込者とし、）にお支払いします。
7. 質権口記載又は記録の受益権の取り扱いについて  
振替機関等の振替口座簿の質権口に記載または記録されている受益権にかかる収益分配金の支払い、一部解約の実行の請求の受付、一部解約金および償還金の支払い等については、約款の規定によるほか、民法その他の法令等にしたがって取り扱われます。

### 第4【ファンドの詳細情報の項目】

「有価証券届出書」の「第三部 ファンドの詳細情報」について、交付目論見書とは別に、その内容を記した書面を「請求目論見書」として作成しております。

請求目論見書のご請求は、お申込みの販売会社にお問い合わせください。

また、請求目論見書の内容はEDINET（エディネット）（ ）でもご覧いただくことができます。

（ ）Electronic Disclosure for Investors' NETworkの略です。投資家はEDINETを利用することにより、インターネットを通じてファンドの有価証券届出書や有価証券報告書などを閲覧することができます。

なお、「請求目論見書」の記載項目は、下記の通りです。

第1 ファンドの沿革	
第2 手続等	1 申込（販売）手続等 2 換金（解約）手続等

第3 管理及び運営	1 資産管理等の概要 (1) 資産の評価 (2) 保管 (3) 信託期間 (4) 計算期間 (5) その他 2 受益者の権利等
第4 ファンドの経理状況	1 財務諸表 (1) 貸借対照表 (2) 損益及び剰余金計算書 (3) 注記表 (4) 附属明細表 2 ファンドの現況 ・純資産額計算書
第5 設定及び解約の実績	

## 第三部【ファンドの詳細情報】

### 第1【ファンドの沿革】

平成12年4月11日 信託契約締結、ファンドの設定・運用開始

平成14年2月18日 ファンドの名称を「シユワブ東京海上MR F（マネー・リザーブ・ファンド）」から「東京海上MR F（マネー・リザーブ・ファンド）」に変更

### 第2【手続等】

#### 1【申込（販売）手続等】

- a. 毎営業日にお申込みを受け付けます。
- b. 当ファンドは、収益の分配がなされた場合、税金を差し引いた後、分配金を自動的に無手数料で再投資する自動けいぞく（累積）投資専用ファンドです。このため、取得申込者と販売会社の間で、自動けいぞく（累積）投資に関する契約を締結する必要があります。
- c. 販売会社によって申込単位は異なります。詳しくは販売会社にお問い合わせください。  
なお、自動けいぞく（累積）投資に基づく収益分配金の再投資に際しては、1口単位で取得することができます。
- d. 取得日は、販売会社が取得申込金の受領の確認をした時刻によって異なります。  
申込日の12時（正午）までに販売会社が申込金の受領の確認をした場合は、申込日が取得日となります。ただし、申込日の前日の基準価額が1口当たり1円を下回っているときは、販売会社は当該申込日を取得日とする申込には応じないものとします。  
申込日において、販売会社が12時（正午）を過ぎて申込金の受領の確認をした場合は、申込日の翌営業日が取得日となります。ただし、申込日の翌営業日の前日の基準価額が1口当たり1円を下回っているときは、当該申込日の翌営業日以降、取得にかかる基準価額（営業日の前日の基準価額）が最初に1口当たり1円となった計算日の翌日が取得日となります。
- e. 受益権の取得申込価額は以下の通りです。  
取得申込受付日の前日の基準価額  
基準価額は原則として委託会社の毎営業日に算出され、販売会社または委託会社サービスデスクにお問い合わせることにより知ることができます。  
委託会社のお問い合わせ先（委託会社サービスデスク）  
東京海上アセットマネジメント投信 サービスデスク  
0120-712-016（土日祝日・年末年始を除く9時～17時）
- f. 取得申込にかかる手数料はありません。
- g. 取得申込者は販売会社に、取得申込と同時にまたはあらかじめ当該取得申込者が受益権の振替を行うための振替機関等の口座を申し出るものとし、当該口座に当該取得申込者にかかる口数の増加の記載または記録が行われます。なお、販売会社は、当該取得申込の代金の支払いと引き換えに、当該口座に当該取得申込者にかかる口数の増加の記載または記録を行うことができます。委託会社は、追加信託により分割された受益権について、振替機関等の振替口座簿への新たな記載または記録をするため社振法に定める事項の振替機関等への通知を行うものとし、振替機関等は、委託会社から振替機関等への通知があった場合、社振法の規定にしたがい、その備える振替口座簿への新たな記載または記録を行います。受託会社は、追加信託により生じた受益権については追加信託のつど、振替機関等の定める方法により、振替機関等へ当該受益権にかかる信託を設定した旨の通知を行います。
- h. 定時定額購入サービスを選択した取得申込者は、販売会社との間で定時定額購入サービスに関する取り決めを行います。詳しくは販売会社にお問い合わせください。

#### 2【換金（解約）手続等】

- a. 受益者は、自己に帰属する受益権につき、一部解約の実行請求（解約請求）の方法によりご換金の請求を行うことができます。
- b. 解約請求による換金のお申込みは、毎営業日に行うことができます。
- c. 解約請求は、1口単位で行うことができます。
- d. 当日解約の受付は、販売会社と受益者間の契約に定める解約等に関する時刻までとします。受付時間を過ぎてからの解約は翌営業日受付の取扱となります。
- e. 解約時の価額（解約価額）は、解約請求受付日の翌営業日の前日の基準価額とします。  
信託財産留保額はありません。
- f. 解約価額は、原則として委託会社の毎営業日に算出され、販売会社または委託会社サービスデスクにお問い合わせることにより知ることができます。
- g. 解約にかかる手数料はありません。
- h. 解約代金は、原則として解約請求受付日の翌営業日から、お支払いします。
- i. 委託会社は、証券取引所における取引の停止、外国為替取引の停止その他やむを得ない事情があるときは、解約請求の受付を中止することができます。その場合には、受益者は当該受付中止以前に行った解約請求を撤回できます。ただし、受益者がその解約請求を撤回しない場合には、当該受付中止を解除した後の最初の基準価額の計算日にその請求を受け付けたものとして取扱います。
- j. 信託財産の資金管理を円滑に行うため、大口解約には制限を設ける場合があります。

- k. 受益者が解約の請求をするときは、振替受益権をもって行うものとし、その口座が開設されている振替機関等に対して当該受益者の請求にかかる信託契約の一部解約を委託会社が行うのと引き換えに、当該一部解約にかかる受益権の口数と同口数の抹消の申請が行われ、社振法の規定にしたがい当該振替機関等の口座において当該口数の減少の記載または記録が行われます。

## 第3【管理及び運営】

### 1【資産管理等の概要】

#### (1)【資産の評価】

- a. 基準価額は、受益権1口当たりの純資産価額(純資産総額を計算日における受益権総口数で除した金額)をいいます。ただし、便宜上1万口当たりに換算した価額で表示されることがあります。
- b. 純資産総額とは、信託財産に属する資産(受入担保金代用有価証券および借入有価証券を除きます。)を法令および社団法人投資信託協会規則にしたがって時価または一部償却原価法により評価して得た信託財産の資産総額から負債総額を控除した金額をいいます。なお、外貨建資産の円換算については、原則として日本における計算日の対顧客電信売買相場の仲値によって計算し、外国為替予約に基づく予約為替の評価は、原則として日本における計算日の対顧客先物売買相場の仲値によるものとします。

<主要投資対象資産の評価方法>

対象	評価方法
公社債等	原則として、以下のいずれかの価額で評価します。 a. 日本証券業協会発表の売買参考統計値(平均値) b. 金融商品取引業者、銀行等の提示する価額(売気配相場を除く) c. 価格情報会社の提供する価額

残存期間1年以内の公社債等については、償却原価法(アキュムレーションまたはアモチゼーション)による評価を適用することができます。

- c. 基準価額は、原則として委託会社の毎営業日に算出され、販売会社または委託会社サービスデスクに問い合わせることにより知ることができます。

#### (2)【保管】

該当事項はありません。

#### (3)【信託期間】

原則として、平成12年4月11日から無期限とします。ただし、後記「(5)その他」の「信託の終了(繰上償還)」に該当する場合には、信託を終了させることがあります。

#### (4)【計算期間】

信託期間中の各1日とします。

#### (5)【その他】

信託の終了(繰上償還)

- a. 委託会社は、信託契約の一部を解約することにより、信託契約締結日から3年を経過した日以降において受益権の総口数が30億口を下ることとなったとき、信託契約を解約することが受益者のため有利であると認めるときまたはやむを得ない事情が発生したときは、受託会社と合意のうえ、信託契約を解約し、信託を終了させることができます。この場合において、委託会社は、あらかじめ、解約しようとする旨を監督官庁に届け出ます。
- b. 委託会社は、上記a.の事項について、あらかじめ、解約しようとする旨を公告し、かつ、その旨を記載した書面を信託契約にかかる知られたる受益者に対して交付します。ただし、信託契約にかかる全ての受益者に対して書面を交付したときは、原則として公告を行いません。
- c. 上記b.の公告および書面には、受益者で異議のある者は、1ヵ月以上の一定の期間内に委託会社に対し異議を述べるべき旨を付記します。
- d. 上記c.の一定の期間内に異議を述べた受益者の受益権の口数が受益権の総口数の二分の一を超えるときは、上記a.の信託契約の解約をしません。
- e. 委託会社は、信託契約を解約しないこととしたときは、解約をしない旨およびその理由を公告し、かつ、これらの事項を記載した書面を知られたる受益者に対して交付します。ただし、全ての受益者に対して書面を交付したときは、原則として公告を行いません。
- f. 上記c.からe.の規定は、信託財産の状態に照らし、真にやむを得ない事情が生じている場合であって、上記c.の一定の期間が1ヵ月を下らずにその公告および書面の交付を行うことが困難な場合は適用しません。
- g. 信託契約を解約する場合において、上記c.の一定の期間内に異議を申し出た受益者は、受託会社に対し、自己に帰属する受益権を、信託財産をもって買取るべき旨を請求することができます。
- h. 委託会社は、監督官庁より信託契約の解約の命令を受けたときは、その命令にしたがい、信託契約を解約し、信託を終了させます。



- i. 委託会社が監督官庁より登録の取消を受けたとき、解散したときまたは業務を廃止したときは、委託会社は信託契約を解約し、信託を終了させます。ただし、監督官庁が信託契約に関する委託会社の業務を他の投資信託委託会社に引継ぐことを命じたときは、下記「信託約款の変更」d.に該当する場合を除き、当該投資信託委託会社と受託会社との間において存続します。
- j. 委託会社は、受託会社が委託会社の承諾を受けてその任務を辞任した後、あるいは裁判所が受託会社を解任した後、委託会社が新受託会社を選任できないときは、あらかじめ、監督官庁に届出のうえ、信託契約を解約し、信託を終了させます。

#### 信託約款の変更

- a. 委託会社は、受益者の利益のため必要と認めるとき、またはやむを得ない事情が発生したときは、受託会社と合意のうえ、あらかじめ監督官庁に届出ることにより、信託約款を変更することができます。
- b. 変更事項のうち、その内容が重大なものとして内閣府令で定めるものに該当するときは、内閣府令で定めるところにより、あらかじめ変更しようとする旨およびその内容を公告し、かつこれらの事項を記載した書面を知られたる受益者に対して交付します。ただし、全ての受益者に対して書面を交付したときは、原則として公告を行いません。
- c. 上記b.の公告および書面には、受益者で異議のある者は、1ヵ月以上の一定の期間内に委託会社に対し異議を述べるべき旨を付記します。
- d. 上記c.の一定の期間内に異議を述べた受益者の受益権の口数が受益権の総口数の二分の一を超えるときは、上記a.の約款変更を行いません。その場合には、委託会社は、内閣府令で定めるところにより、変更しない旨およびその理由を公告し、かつ、これらの事項を記載した書面を知られたる受益者に対して交付します。ただし、全ての受益者に対して書面を交付したときは、原則として公告を行いません。
- e. その内容が重大なものとして内閣府令で定めるものに該当する信託約款の変更を行う場合において、上記c.の一定の期間内に異議を申し出た受益者は、受託会社に対し、自己に帰属する受益権を、信託財産をもって買取るべき旨を請求することができます。
- f. 委託会社は、監督官庁の命令に基づいて信託約款を変更しようとするときは、上記b.からd.の規定にしたがいます。

#### 関係会社との契約の更改等

委託会社と販売会社との間の募集・販売等の取扱いに関する契約は、当事者の別段の意思表示のない限り、1年ごとに自動更新されます。募集・販売等の取扱いに関する契約は、当事者間の合意により変更することができます。

#### 運用報告書

「投資信託及び投資法人に関する法律」第14条第1項第3号等の規定に基づき、当ファンドの運用報告書の作成・交付は行いません。

なお、当ファンドの運用状況につきましては、月次レポートを委託会社ホームページ (<http://www.tokiomarineam.co.jp>) に掲載・開示いたしておりますので、ご参照ください。

## 2【受益者の権利等】

当ファンドの受益者の有する主な権利は以下の通りです。なお、議決権、受益者集会に関する権利は有しません。

#### a. 収益分配金の請求権

- (a) 収益分配金は、毎月1回最終営業日に、1ヵ月分(前月の最終営業日から当月の最終営業日の前日までの期間にかかる収益分配金の合計金額)をまとめて、税金を差し引いた後、自動けいぞく(累積)投資に関する契約に基づき、自動的に当ファンドに再投資されます。収益分配金は、決算日において振替機関等の振替口座簿に記載または記録されている受益者(当該収益分配金にかかる決算日以前において一部解約が行われた受益権にかかる受益者を除きます。また、当該収益分配金にかかる計算期間の末日以前に設定された受益権で取得申込代金支払前のため販売会社の名義で記載または記録されている受益権については原則として取得申込者として)に、お支払いします。なお、収益分配金は税金を差し引いた後、自動的に無手数料で再投資されますが、再投資により増加した受益権は、振替口座簿に記載または記録されます。
- (b) 販売会社と自動けいぞく(累積)投資に関する契約を結んだ受益者が当該契約を解除する場合において、当該受益者が保有する収益分配金があるときは、その際に受益者に支払います。この場合、収益分配金は、原則として当該請求受付日の翌営業日からお支払いします。
- (c) 信託終了時において受益者が保有する収益分配金があるときは、その際に受益者に支払います。この場合、収益分配金は、信託終了日後1ヵ月以内の委託会社の指定する日からお支払いします。
- (d) 上記(b)および(c)の収益分配金について、支払開始日から5年間その支払いを請求しないときは、その権利を失い、委託会社が受託会社より交付を受けた金銭は委託会社に帰属します。

#### b. 償還金の請求権

償還金(信託終了時における信託財産の純資産総額を受益権総口数で除した金額をいいます。以下同じ。)は、信託終了日後1ヵ月以内の委託会社の指定する日(原則として償還日(償還日が休業日の場合には当該償還日の翌営業日)から起算して5営業日まで)から、償還日において振替機関等の振替口座簿に記載または記録されている受益者(償還日以前において一部解約が行われた受益権にかかる受益者を除きます。また、当該償還日以前に設定された受益権で取得申込代金支払前のため販売会社の名

義で記載または記録されている受益権については原則として取得申込者とします。)にお支払いします。ただし、受益者が償還金について、上記に規定する支払開始日から10年間その支払いを請求しないときは、その権利を失い、委託会社が受託会社より交付を受けた金銭は委託会社に帰属します。

c. 換金(解約)請求権

受益者は、自己に帰属する受益権について、一部解約の実行請求の方法により、換金を請求することができます。詳細は上記「第2 手続等」の「2 換金(解約)手続等」をご参照ください。

d. 買取請求権

信託契約を解約して信託を終了させるとき、および信託約款の変更を行う場合において、その内容が重大なものとして内閣府令で定めるものに該当するときは、委託会社によって定められた期間内に異議を述べた受益者は、受託会社に対し、自己に帰属する受益権を、信託財産をもって買取るべき旨を請求することができます。

## 第4【ファンドの経理状況】

- (1) 当ファンドの財務諸表は、「財務諸表等の用語、様式及び作成方法に関する規則」(昭和38年大蔵省令第59号)並びに同規則第2条の2の規定により、「投資信託財産の計算に関する規則」(平成12年総理府令第133号)に基づいて作成しております。  
なお、財務諸表に記載している金額は、円単位で表示しております。
- (2) 当ファンドの計算期間は、6ヵ月未満であるため、財務諸表は6ヵ月ごとに作成しております。
- (3) 当ファンドは、金融商品取引法第193条の2第1項の規定に基づいて、前特定期間(平成21年4月1日から平成21年9月30日まで)及び当特定期間(平成21年10月1日から平成22年3月31日まで)の財務諸表について、あらた監査法人により監査を受けております。

## 1【財務諸表】

東京海上MRF（マネー・リザーブ・ファンド）

## (1)【貸借対照表】

（単位：円）

	前期 [平成21年 9月30日現在]	当期 [平成22年 3月31日現在]
<b>資産の部</b>		
流動資産		
金銭信託	310,172	940,702
コール・ローン	156,000,000	87,000,000
国債証券	2,399,443,181	2,399,546,429
現先取引勘定	2,799,552,000	2,699,622,000
未収利息	8,277	7,517
流動資産合計	5,355,313,630	5,187,116,648
資産合計		
	5,355,313,630	5,187,116,648
<b>負債の部</b>		
流動負債		
未払収益分配金	14,994	12,449
未払受託者報酬	279	270
未払委託者報酬	3,389	3,282
その他未払費用	1	1
流動負債合計	18,663	16,002
負債合計		
	18,663	16,002
<b>純資産の部</b>		
元本等		
元本	5,355,294,801	5,187,100,641
剰余金		
期末剰余金又は期末欠損金（ ）	166	5
（分配準備積立金）	-	-
元本等合計	5,355,294,967	5,187,100,646
純資産合計		
	5,355,294,967	5,187,100,646
負債純資産合計		
	5,355,313,630	5,187,116,648

## (2)【損益及び剰余金計算書】

(単位:円)

	前期 自平成21年4月1日 至平成21年9月30日	当期 自平成21年10月1日 至平成22年3月31日
営業収益		
受取利息	1,402,755	1,335,984
有価証券売買等損益	2,514,284	1,717,848
営業収益合計	3,917,039	3,053,832
営業費用		
受託者報酬	47,682	47,313
委託者報酬	579,740	575,051
その他費用	183	182
営業費用合計	627,605	622,546
営業利益又は営業損失( )	3,289,434	2,431,286
経常利益又は経常損失( )	3,289,434	2,431,286
当期純利益又は当期純損失( )	3,289,434	2,431,286
一部解約に伴う当期純利益金額の分配額又は一部解約に伴う当期純損失金額の分配額( )	-	-
期首剰余金又は期首欠損金( )	61	166
剰余金増加額又は欠損金減少額	-	-
当期一部解約に伴う剰余金増加額又は欠損金減少額	-	-
当期追加信託に伴う剰余金増加額又は欠損金減少額	-	-
剰余金減少額又は欠損金増加額	-	-
当期一部解約に伴う剰余金減少額又は欠損金増加額	-	-
当期追加信託に伴う剰余金減少額又は欠損金増加額	-	-
分配金	1 3,289,329	1 2,431,447
期末剰余金又は期末欠損金( )	166	5

## (3)【注記表】

(重要な会計方針に係る事項に関する注記)

区 分	前期 自 平成21年 4月 1日 至 平成21年 9月30日	当期 自 平成21年10月 1日 至 平成22年 3月31日
有価証券の評価基準及び 評価方法	国債証券 個別法に基づき、原則として時 価で評価しております。時価評 価にあたっては、金融商品取引 業者、銀行等の提示する価額 （但し、売気配相場は使用しな い）、価格情報会社の提供する 価額又は日本証券業協会発表 の売買参考統計値（平均値） 等で評価しております。	国債証券 同左

(貸借対照表に関する注記)

区 分	前期 [平成21年 9月30日現在]	当期 [平成22年 3月31日現在]
1. 1 期首元本額	5,487,701,765円	5,355,294,801円
期中追加設定元本額	3,051,185,767円	7,100,544,970円
期中一部解約元本額	3,183,592,731円	7,268,739,130円
2. 1 特定期間末日における 受益権の総数	5,355,294,801口	5,187,100,641口

(損益及び剰余金計算書に関する注記)

前期 自 平成21年4月 1日 至 平成21年9月30日	当期 自 平成21年10月 1日 至 平成22年 3月31日
1 分配金の計算過程 日々決算を行い、原則として信託財産から生 ずる利益の全額を収益分配金に充当してあ ります。なお、当期にかかる分配対象額の合 計額は3,289,495円、分配金額の合計額は 3,289,329円であります。	1 分配金の計算過程 日々決算を行い、原則として信託財産から生 ずる利益の全額を収益分配金に充当してあ ります。なお、当期にかかる分配対象額の合 計額は2,431,452円、分配金額の合計額は 2,431,447円であります。

(金融商品に関する注記)

(追加情報)

当特定期間より、「金融商品に関する会計基準」（改正企業会計基準第10号平成20年3月10日）及び金融商  
品の時価等の開示に関する適用指針（企業会計基準適用指針第19号平成20年3月10日）を適用しておりま  
す。

・金融商品の状況に関する事項

区 分	前期 自 平成21年 4月 1日 至 平成21年 9月30日	当期 自 平成21年10月 1日 至 平成22年 3月31日
1. 金融商品に対する 取組方針		当ファンドは、「投資信託及び投資法 人に関する法律」（昭和26年法律第 198号）第2条第4項に定める証券投資 信託であり、有価証券等の金融商品へ の投資を信託約款に定める「運用の 基本方針」に基づき行なっておりま す。

2. 金融商品の内容及びそのリスク		当ファンドが保有する主な金融商品は、有価証券であります。当該有価証券には、性質に応じてそれぞれ価格変動リスク、流動性リスク、信用リスク等があります。
3. 金融商品に係るリスク管理体制		委託会社のリスク管理体制は、担当運用部が自主管理を行うと同時に、担当運用部とは独立した部門において厳格に実施される体制としています。法令等の遵守状況についてはコンプライアンス部門が、運用リスクの各項目および運用ガイドラインの遵守状況については運用リスク管理部門が、それぞれ適切な運用が行われるよう監視し、担当運用部へのフィードバックおよび所管の委員会への報告・審議を行っています。これらの内容については、社長をはじめとする関係役員に随時報告が行われるとともに、内部監査部門がこれらの業務全般にわたる運営体制の監査を行うことで、より実効性の高いリスク管理体制を構築しております。

・ 金融商品の時価等に関する事項

1. 貸借対照表計上額、時価及びこれらの差額

貸借対照表計上額は原則として期末の時価で計上しているため、その差額はありません。

2. 時価の算定方法並びに有価証券及びデリバティブ取引に関する事項

(1) 有価証券

(重要な会計方針に係る事項に関する注記)に記載しております。

(2) デリバティブ取引

該当事項はありません。

(3) 有価証券及びデリバティブ取引以外の金融商品

有価証券及びデリバティブ取引以外の金融商品については、短期間で決済され、時価は帳簿価額と近似しているため、当該帳簿価額を時価としております。

3. 金融商品の時価等に関する事項についての補足説明

金融商品の時価には、市場価格に基づく価額のほか、市場価格がない場合には合理的に算定された価額が含まれております。当該価額の算定においては一定の前提条件等を採用しているため、異なる前提条件等による場合、当該価額が異なることもあります。また、デリバティブ取引に関する契約額等は、あくまでもデリバティブ取引における名目的な契約額又は計算上の想定元本であり、当該金額自体がデリバティブ取引のリスクの大きさを示すものではありません。

(有価証券に関する注記)

前期(平成21年9月30日現在)

売買目的有価証券

(単位:円)

種類	貸借対照表計上額	最終計算期間の損益に含まれた評価差額
国債証券	2,399,443,181	10,332
合計	2,399,443,181	10,332

当期(平成22年3月31日現在)

売買目的有価証券

(単位:円)

種類	最終計算期間の損益に含まれた評価差額
国債証券	8,059

合計	8,059
----	-------

(注) 時価の算定方法については、重要な会計方針に係る事項に関する注記「有価証券の評価基準及び評価方法」に記載しております。

(1口当たり情報に関する注記)

前期 平成21年 9月30日現在		当期 平成22年 3月31日現在	
1口当たり純資産額	1.0000円	1口当たり純資産額	1.0000円
(1万口当たり純資産額	10,000円)	(1万口当たり純資産額	10,000円)

(4) 【附属明細表】

第1 有価証券明細表

(1) 株式

該当事項はありません。

(2) 株式以外の有価証券

(単位：円)

種類	銘柄	券面総額	評価額	備考
国債証券	第2 5 回国庫短期証券	600,000,000	599,899,103	
	第5 9 回国庫短期証券	600,000,000	599,976,864	
	第7 3 回国庫短期証券	600,000,000	599,861,936	
	第7 8 回国庫短期証券	600,000,000	599,808,526	
国債証券 合計		2,400,000,000	2,399,546,429	
合計		2,400,000,000	2,399,546,429	

第2 信用取引契約残高明細表

該当事項はありません。

第3 デリバティブ取引及び為替予約取引の契約額等及び時価の状況表

該当事項はありません。

2 【ファンドの現況】

【純資産額計算書】

平成22年4月30日現在

種類	金額
資産総額	5,036,683,641 円
負債総額	16,071 円
純資産総額 ( - )	5,036,667,570 円
発行済数量	5,036,667,497 口
1 単位当たり純資産額 ( / )	1.0000 円

第5 【設定及び解約の実績】

期	設定口数(口)	解約口数(口)	発行済み口数(口)
平成12年 4月11日から 平成12年 9月28日まで	6,227,123,602	1,587,515,533	4,639,608,069
平成12年 9月29日から 平成13年 3月29日まで	6,149,364,778	4,860,712,913	5,928,259,934
平成13年 3月30日から 平成13年 9月29日まで	20,016,544,124	17,087,336,691	8,857,467,367
平成13年 9月30日から 平成14年 3月31日まで	9,702,341,531	14,335,391,451	4,224,417,447

平成14年 4月 1日から 平成14年 9月30日まで	266,926,722	275,778,619	4,215,565,550
平成14年10月 1日から 平成15年 3月31日まで	446,232,946	2,412,863,063	2,248,935,433
平成15年 4月 1日から 平成15年 9月30日まで	349,901,083	211,465,671	2,387,370,845
平成15年10月 1日から 平成16年 3月31日まで	1,168,451,061	1,062,513,991	2,493,307,915
平成16年 4月 1日から 平成16年 9月30日まで	928,140,885	1,001,096,529	2,420,352,271
平成16年10月 1日から 平成17年 3月31日まで	2,499,427,539	2,277,451,063	2,642,328,747
平成17年 4月 1日から 平成17年 9月30日まで	3,413,057,046	854,399,870	5,200,985,923
平成17年10月 1日から 平成18年 3月31日まで	1,972,893,579	4,299,868,907	2,874,010,595
平成18年 4月 1日から 平成18年 9月30日まで	884,915,707	919,224,838	2,839,701,464
平成18年10月 1日から 平成19年 3月31日まで	1,212,984,439	932,497,476	3,120,188,427
平成19年 4月 1日から 平成19年 9月30日まで	2,708,500,612	2,993,684,733	2,835,004,306
平成19年10月 1日から 平成20年 3月31日まで	4,940,046,794	4,769,021,040	3,006,030,060
平成20年 4月 1日から 平成20年 9月30日まで	3,758,124,010	3,319,112,165	3,445,041,905
平成20年10月 1日から 平成21年 3月31日まで	6,393,652,280	4,350,992,420	5,487,701,765
平成21年 4月 1日から 平成21年 9月30日まで	3,051,185,767	3,183,592,731	5,355,294,801
平成21年10月 1日から 平成22年 3月31日まで	7,100,544,970	7,268,739,130	5,187,100,641



## 第四部【特別情報】

### 第1【委託会社等の概況】

#### 1【委託会社等の概況】

平成22年4月末日現在、資本金の額は20億円です。なお、会社の発行可能株式総数は160,000株であり、38,300株を発行済みです。平成19年3月26日に資本金を2億円から20億円に、発行済株式総数を2,300株から38,300株に変更しています。

委託会社業務執行上重要な事項は、取締役会の決議をもって決定します。取締役の選任は株主総会において、議決権を行使することができる株主の3分の1以上を有する株主が出席し、その議決権の過半数をもってこれを行い、累積投票によらないものとします。取締役の任期は、選任後1年内に終了する事業年度のうち最終のものに関する定時株主総会の終結の時までとします。取締役会はその決議をもって、取締役中より代表取締役を選任します。

投資信託の投資運用の意思決定プロセスは以下の通りです。

運用本部で運用計画案、収益分配方針案等の運用の基本方針案を作成します。

運用の基本方針は、運用本部長を委員長とする投資政策委員会で投資環境見通し等をふまえて決定されます。

決定された運用の基本方針に基づき、具体的運用計画を策定し、運用を行います。

売買の執行はトレーディング部が行います。

運用部門とは独立した管理部門にて運用評価、ガイドライン遵守状況のチェックを行い、管理本部長を委員長とし運用管理室を事務局とする運用管理委員会に結果報告します。

運用管理委員会から投資政策委員会へ運用評価、ガイドライン遵守状況がフィードバックされ次の基本方針決定に生かされます。

#### 2【事業の内容及び営業の概況】

「投資信託及び投資法人に関する法律」に定める投資信託委託会社である委託者は、証券投資信託の設定を行うとともに「金融商品取引法」に定める金融商品取引業者としてその運用（投資運用業）を行っています。また「金融商品取引法」に定める投資助言業務を行っています。

平成22年4月30日現在、委託会社が運用を行っている証券投資信託（親投資信託を除きます。）は次の通りです。

	本数	純資産総額（百万円）
追加型公社債投資信託	1	5,036
追加型株式投資信託	91	1,386,413
単位型公社債投資信託	0	0
単位型株式投資信託	1	1,430
合計	93	1,392,880

### 3【委託会社等の経理状況】

1. 当社の財務諸表は、第24期事業年度（平成20年4月1日から平成21年3月31日まで）については改正前の「財務諸表等の用語、様式及び作成方法に関する規則」（昭和38年大蔵省令第59号。以下「財務諸表等規則」という。）並びに同規則第2条により、改正前の「金融商品取引業等に関する内閣府令」（平成19年内閣府令第52号）に基づいて作成しており、第25期事業年度（平成21年4月1日から平成22年3月31日まで）については、改正後の「財務諸表等規則」並びに同規則第2条により、改正後の「金融商品取引業等に関する内閣府令」（平成19年内閣府令第52号）に基づいて作成しております。
2. 当社は、金融商品取引法第193条の2第1項の規定に基づき、第24期事業年度（平成20年4月1日から平成21年3月31日まで）及び第25期事業年度（平成21年4月1日から平成22年3月31日まで）の財務諸表について、あらた監査法人により監査を受けております。

## (1)【貸借対照表】

(単位：千円)

	第24期 (平成21年3月31日現在)	第25期 (平成22年3月31日現在)
<b>資産の部</b>		
流動資産		
現金・預金	4,040,877	3,816,617
前払費用	136,973	116,503
未収委託者報酬	1,017,789	1,277,992
未収収益	1,366,508	1,448,824
繰延税金資産	160,288	142,683
その他の流動資産	83,118	56,857
流動資産計	6,805,557	6,859,480
固定資産		
有形固定資産	* 1 118,857	* 1 387,887
建物	6,262	212,911
器具備品	112,594	174,975
無形固定資産	3,144	3,144
電話加入権	3,144	3,144
投資その他の資産	816,832	798,932
投資有価証券	30,879	37,623
関係会社株式	254,342	254,342
長期前払費用	6,823	21,422
敷金	383,034	383,034
繰延税金資産	138,839	102,510
その他の投資等	2,912	-
固定資産計	938,833	1,189,963
資産合計	7,744,390	8,049,444
<b>負債の部</b>		
流動負債		
預り金	14,278	14,830
未払金	* 2 782,984	* 2 887,469
未払手数料	213,598	273,906
その他未払金	569,385	613,562
未払費用	26,194	40,132
未払消費税等	26,542	23,834
未払法人税等	123,000	12,000
前受収益	1,698	72,735
賞与引当金	216,979	200,839
その他の流動負債	-	27
流動負債計	1,191,676	1,251,869
固定負債		
退職給付引当金	72,883	97,793
役員退職慰労引当金	12,750	12,600
固定負債計	85,633	110,393
負債合計	1,277,310	1,362,262
<b>純資産の部</b>		
株主資本	6,467,151	6,687,107
資本金	2,000,000	2,000,000
利益剰余金	4,467,151	4,687,107
利益準備金	242,352	287,619

その他利益剰余金	4,224,798	4,399,488
繰越利益剰余金	4,224,798	4,399,488
評価・換算差額等	71	73
その他有価証券評価差額金	71	73
純資産合計	6,467,079	6,687,181
負債・純資産合計	7,744,390	8,049,444

## (2)【損益計算書】

(単位：千円)

	第24期 (自平成20年4月1日 至平成21年3月31日)	第25期 (自平成21年4月1日 至平成22年3月31日)
営業収益		
委託者報酬	3,843,253	3,893,368
運用受託報酬	5,137,524	4,964,770
投資助言報酬	7,135	11,716
その他営業収益	1,992	1,992
営業収益計	8,989,906	8,871,848
営業費用		
支払手数料	1,012,684	985,687
広告宣伝費	59,868	53,018
公告費	3,496	384
調査費	2,425,675	2,626,233
調査費	1,162,650	1,311,448
委託調査費	* 1 1,263,024	* 1 1,314,784
委託計算費	95,430	84,838
営業雑経費	134,531	143,042
通信費	29,141	34,620
印刷費	81,503	86,493
協会費	5,455	5,627
諸会費	11,380	9,393
図書費	7,051	6,907
営業費用計	3,731,686	3,893,205
一般管理費		
給料	1,998,831	2,185,320
役員報酬	82,045	76,063
給料・手当	* 1 1,372,910	* 1 1,602,621
賞与	543,875	506,634
交際費	16,088	10,141
寄付金	100	-
旅費交通費	125,019	97,384
租税公課	33,414	35,525
不動産賃借料	255,339	444,310
役員退職慰労引当金繰入	4,250	5,450
退職給付費用	70,699	81,930
賞与引当金繰入	216,979	200,839
固定資産減価償却費	86,566	132,228
法定福利費	251,833	312,864
福利厚生費	5,692	11,193
諸経費	331,355	330,203
一般管理費計	3,396,170	3,847,393
営業利益	1,862,050	1,131,249

営業外収益				
受取配当金	* 1	114,937	* 1	107,992
受取利息		0		314
雑益		2,236		640
営業外収益計		117,173		108,947
営業外費用				
雑損		3,668		12,059
営業外費用計		3,668		12,059
経常利益		1,975,555		1,228,137
特別利益				
貸倒引当金戻入益		1,311		-
投資有価証券売却益		60		-
特別利益計		1,371		-
特別損失				
器具備品除却損		190		4,994
臨時償却費	* 2	125,463		-
投資有価証券売却損		4,037		36
預託金貸倒損失		-		2,912
本社移転損失		-	* 3	89,060
特別損失計		129,691		97,004
税引前当期純利益		1,847,235		1,131,132
法人税、住民税及び事業税		809,153		404,672
法人税等調整額		67,832		53,835
法人税等合計		741,320		458,507
当期純利益		1,105,914		672,624

**(3) 【株主資本等変動計算書】**

(単位：千円)

	第24期 (自 平成20年 4月 1日 至 平成21年 3月31日)	第25期 (自 平成21年 4月 1日 至 平成22年 3月31日)
株主資本		
資本金		
前期末残高	2,000,000	2,000,000
当期変動額		
当期変動額合計		
当期末残高	2,000,000	2,000,000
利益剰余金		
利益準備金		
前期末残高	202,000	242,352
当期変動額		
剰余金の配当	40,352	45,266
当期変動額合計	40,352	45,266
当期末残高	242,352	287,619
その他利益剰余金		
繰越利益剰余金		
前期末残高	3,562,764	4,224,798
当期変動額		
剰余金の配当	443,881	497,934
当期純利益	1,105,914	672,624
当期変動額合計	662,033	174,690

当期末残高	4,224,798	4,399,488
利益剰余金合計		
前期末残高	3,764,764	4,467,151
当期変動額		
剰余金の配当	403,528	452,667
当期純利益	1,105,914	672,624
当期変動額合計	702,386	219,956
当期末残高	4,467,151	4,687,107
株主資本合計		
前期末残高	5,764,764	6,467,151
当期変動額		
剰余金の配当	403,528	452,667
当期純利益	1,105,914	672,624
当期変動額合計	702,386	219,956
当期末残高	6,467,151	6,687,107
評価・換算差額等		
その他有価証券評価差額金		
前期末残高	4	71
当期変動額		
株主資本以外の項目の 当期変動額（純額）	76	144
当期変動額合計	76	144
当期末残高	71	73
評価・換算差額等合計		
前期末残高	4	71
当期変動額		
株主資本以外の項目の 当期変動額（純額）	76	144
当期変動額合計	76	144
当期末残高	71	73
純資産合計		
前期末残高	5,764,769	6,467,079
当期変動額		
剰余金の配当	403,528	452,667
当期純利益	1,105,914	672,624
株主資本以外の項目の 当期変動額（純額）	76	144
当期変動額合計	702,310	220,101
当期末残高	6,467,079	6,687,181

## 重要な会計方針

第24期 自 平成20年 4月 1日 至 平成21年 3月 31日	第25期 自 平成21年 4月 1日 至 平成22年 3月 31日
1. 有価証券の評価基準及び評価方法 (1) 子会社株式及び関連会社株式 移動平均法による原価法 (2) その他有価証券 時価のあるもの 決算日の市場価格等に基づく時価法 (評価差額は、全部純資産直入法により処理し、売却原価は移動平均法により算定)	1. 有価証券の評価基準及び評価方法 (1) 子会社株式及び関連会社株式 同左 (2) その他有価証券 時価のあるもの 同左

<p>時価のないもの 移動平均法による原価法</p> <p>2. 固定資産の減価償却の方法</p> <p>(1) 有形固定資産 定率法 ただし、平成10年4月1日以降に取得した建物（建物附属設備を除く）については定額法、少額固定資産（取得価格が10万円以上20万円未満の資産）については3年間で均等償却する方法を採用しております。</p> <p>(2) 長期前払費用 定額法</p> <p>3. 引当金の計上基準</p> <p>(1) 貸倒引当金 債権の貸倒による損失に備えるため、一般債権については貸倒実績率により、貸倒懸念債権等特定の債権については個別に回収可能性を勘案し、回収不能見込額を計上しております。</p> <p>(2) 賞与引当金 従業員賞与の支給に充てるため、支給見込額の当期負担額を計上しております。</p> <p>(3) 退職給付引当金 従業員の退職給付に備えるため、当期末における退職給付債務に基づき計上しております。</p> <p>(4) 役員退職慰労引当金 役員の退職慰労金の支出に備えるため、内規に基づく期末要支給額を計上しております。</p> <p>4. 消費税等の会計処理方法 消費税及び地方消費税の会計処理は税抜方式によっております。</p>	<p>時価のないもの 同左</p> <p>2. 固定資産の減価償却の方法</p> <p>(1) 有形固定資産 同左</p> <p>(2) 長期前払費用 同左</p> <p>3. 引当金の計上基準</p> <p>(1) 貸倒引当金</p> <p>(2) 賞与引当金 同左</p> <p>(3) 退職給付引当金 同左</p> <p>(4) 役員退職慰労引当金 同左</p> <p>4. 消費税等の会計処理方法 同左</p>
-------------------------------------------------------------------------------------------------------------------------------------------------------------------------------------------------------------------------------------------------------------------------------------------------------------------------------------------------------------------------------------------------------------------------------------------------------------------------------------------------------------------------------------------------------------------------------------------------	-----------------------------------------------------------------------------------------------------------------------------------------------------------------------------------------------------------------------------------------------

## 会計方針の変更

第24期 自 平成20年4月1日 至 平成21年3月31日	第25期 自 平成21年4月1日 至 平成22年3月31日
<p>（リース取引に関する会計基準等） 当事業年度より平成19年3月30日改正の「リース取引に関する会計基準」（企業会計基準委員会 企業会計基準第13号）及び「リース取引に関する会計基準の適用指針」（企業会計基準委員会 企業会計基準適用指針第16号）を適用しております。 この変更に伴う損益に与える影響はありません。</p>	

## 表示方法の変更

第24期 自 平成20年4月1日 至 平成21年3月31日	第25期 自 平成21年4月1日 至 平成22年3月31日
<p>（損益計算書） 前事業年度において「投資顧問料」として表示していたものは、当事業年度より投資一任契約については「運用受託報酬」、投資顧問契約については「投資助言報酬」と表示しております。</p>	

## 注記事項

## （貸借対照表関係）

第24期 平成21年3月31日現在	第25期 平成22年3月31日現在																
<p>* 1 . 有形固定資産の減価償却累計額は次の通りであります。</p> <table> <tr> <td>建物</td> <td>348,681千円</td> </tr> <tr> <td>器具備品</td> <td>245,286千円</td> </tr> </table>	建物	348,681千円	器具備品	245,286千円	<p>* 1 . 有形固定資産の減価償却累計額は次の通りであります。</p> <table> <tr> <td>建物</td> <td>34,930千円</td> </tr> <tr> <td>器具備品</td> <td>306,760千円</td> </tr> </table>	建物	34,930千円	器具備品	306,760千円								
建物	348,681千円																
器具備品	245,286千円																
建物	34,930千円																
器具備品	306,760千円																
<p>* 2 . 関係会社に対する主な資産・負債</p> <p>区分掲記した以外で各科目に含まれている関係会社に対するものは次の通りであります。</p> <table> <tr> <td>未払金</td> <td>461,031千円</td> </tr> <tr> <td>（うち支配株主に対するもの</td> <td>81,605千円）</td> </tr> <tr> <td>（うち子会社に対するもの</td> <td>77,038千円）</td> </tr> <tr> <td>（うち関連会社に対するもの</td> <td>302,387千円）</td> </tr> </table>	未払金	461,031千円	（うち支配株主に対するもの	81,605千円）	（うち子会社に対するもの	77,038千円）	（うち関連会社に対するもの	302,387千円）	<p>* 2 . 関係会社に対する主な資産・負債</p> <p>区分掲記した以外で各科目に含まれている関係会社に対するものは次の通りであります。</p> <table> <tr> <td>未払金</td> <td>516,261千円</td> </tr> <tr> <td>（うち支配株主に対するもの</td> <td>98,838千円）</td> </tr> <tr> <td>（うち子会社に対するもの</td> <td>76,482千円）</td> </tr> <tr> <td>（うち関連会社に対するもの</td> <td>340,940千円）</td> </tr> </table>	未払金	516,261千円	（うち支配株主に対するもの	98,838千円）	（うち子会社に対するもの	76,482千円）	（うち関連会社に対するもの	340,940千円）
未払金	461,031千円																
（うち支配株主に対するもの	81,605千円）																
（うち子会社に対するもの	77,038千円）																
（うち関連会社に対するもの	302,387千円）																
未払金	516,261千円																
（うち支配株主に対するもの	98,838千円）																
（うち子会社に対するもの	76,482千円）																
（うち関連会社に対するもの	340,940千円）																

## （損益計算書関係）

第24期 自平成20年4月1日 至平成21年3月31日	第25期 自平成21年4月1日 至平成22年3月31日												
<p>* 1 . 関係会社との主な取引高は次の通りであります。</p> <table> <tr> <td>給与・手当</td> <td>422,098千円</td> </tr> <tr> <td>委託調査費</td> <td>1,237,338千円</td> </tr> <tr> <td>受取配当金</td> <td>114,937千円</td> </tr> </table>	給与・手当	422,098千円	委託調査費	1,237,338千円	受取配当金	114,937千円	<p>* 1 . 関係会社との主な取引高は次の通りであります。</p> <table> <tr> <td>給与・手当</td> <td>399,212千円</td> </tr> <tr> <td>委託調査費</td> <td>1,396,747千円</td> </tr> <tr> <td>受取配当金</td> <td>107,992千円</td> </tr> </table>	給与・手当	399,212千円	委託調査費	1,396,747千円	受取配当金	107,992千円
給与・手当	422,098千円												
委託調査費	1,237,338千円												
受取配当金	114,937千円												
給与・手当	399,212千円												
委託調査費	1,396,747千円												
受取配当金	107,992千円												
<p>* 2 . 臨時償却費は、本社の移転時に除却予定の既存設備・造作等について臨時償却したものであります。</p>	<p>* 3 . 本社移転損失の内容は、次のとおりであります。</p> <table> <tr> <td>原状回復工事</td> <td>68,361千円</td> </tr> <tr> <td>移転運搬費用</td> <td>13,132千円</td> </tr> <tr> <td>その他</td> <td>7,567千円</td> </tr> <tr> <td>計</td> <td>89,060千円</td> </tr> </table>	原状回復工事	68,361千円	移転運搬費用	13,132千円	その他	7,567千円	計	89,060千円				
原状回復工事	68,361千円												
移転運搬費用	13,132千円												
その他	7,567千円												
計	89,060千円												

## （株主資本等変動計算書関係）

第24期（自平成20年4月1日至平成21年3月31日）

## 1 . 発行済株式に関する事項

株式の種類	平成20年3月31日 現在	増加	減少	平成21年3月31日 現在
普通株式（株）	38,300	-	-	38,300

## 2 . 配当に関する事項

## (1) 配当金支払額

平成20年6月30日の定時株主総会において、次のとおり決議しております。

株式の種類 普通株式

配当金の総額 403,528千円

1株当たり配当額 10,536円

基準日 平成20年3月31日

効力発生日 平成20年7月1日

## (2) 基準日が当期に属する配当のうち、配当の効力発生日が翌期となるもの

平成21年6月30日の定時株主総会において、次のとおり決議しております。

株式の種類 普通株式



配当金の総額 452,667千円  
 配当の原資 利益剰余金  
 1株当たり配当額 11,819円  
 基準日 平成21年3月31日  
 効力発生日 平成21年7月1日

第25期（自平成21年4月1日至平成22年3月31日）

1. 発行済株式に関する事項

株式の種類	平成21年3月31日 現在	増加	減少	平成22年3月31日 現在
普通株式（株）	38,300	-	-	38,300

2. 配当に関する事項

(1) 配当金支払額

平成21年6月30日の定時株主総会において、次のとおり決議しております。

株式の種類 普通株式  
 配当金の総額 452,667千円  
 1株当たり配当額 11,819円  
 基準日 平成21年3月31日  
 効力発生日 平成21年7月1日

(2) 基準日が当期に属する配当のうち、配当の効力発生日が翌期となるもの

平成22年6月29日の定時株主総会において、次のとおり決議しております。

株式の種類 普通株式  
 配当金の総額 468,102千円  
 配当の原資 利益剰余金  
 1株当たり配当額 12,222円  
 基準日 平成22年3月31日  
 効力発生日 平成22年6月30日

(金融商品関係)

第25期（自平成21年4月1日至平成22年3月31日）

(追加情報)

当事業年度より、「金融商品に関する会計基準」（改正企業会計基準第10号 平成20年3月10日）及び「金融商品の時価等の開示に関する適用指針」（企業会計基準適用指針第19号 平成20年3月10日）を適用しております。

1. 金融商品の状況に関する事項

(1) 金融商品に対する取組方針

当社の資本は本来の事業目的のために使用することを基本とし、資産の運用に際しては、資産運用リスクを極力最小限に留めることを基本方針としております。

(2) 金融商品の内容及びそのリスク

営業債権である未収収益は顧客の信用リスクに晒されており、未収委託者報酬は市場リスクに晒されております。投資有価証券は、主にファンドの自己設定に関連する投資信託であり、基準価額の変動リスクに晒されております。

営業債務である未払金は、ほとんど1年以内の支払期日であり、流動性リスクに晒されております。

(3) 金融商品に係るリスク管理体制

信用リスク

未収収益については、管理部門において取引先ごとに期日及び残高を把握することで、回収懸念の早期把握や軽減を図っております。

市場リスク

未収委託者報酬には、運用資産の悪化から回収できず当社が損失を被るリスクが存在しますが、過去の回収実績からリスクは僅少であると判断しております。

投資有価証券については、管理部門において定期的に時価を把握する体制としております。

流動性リスク

当社は、日々資金残高管理を行っており流動性リスクを管理しております。

2. 金融商品の時価等に関する事項

平成22年3月31日における貸借対照表計上額、時価及びこれらの差額については、次のとおりであります。なお、時価を把握することが極めて困難と認められるものは次表には含めておりません（（注2）参照）。

（単位：千円）

	貸借対照表計上額(＊)	時価(＊)	差額
(1)現金・預金	3,816,617	3,816,617	
(2)未収委託者報酬	1,277,992	1,277,992	
(3)未収収益	1,448,824	1,448,824	
(4)投資有価証券 その他有価証券	7,623	7,623	
(5)敷金	383,034	243,580	139,453
(6)未払金	(887,469)	(887,469)	

(＊)負債に計上されているものについては、( )で示しております。

(注1) 金融商品の時価の算定方法ならびに有価証券及びデリバティブ取引に関する事項  
資産

(1) 現金・預金、(2) 未収委託者報酬ならびに(3) 未収収益及び(6) 未払金

これらは短期間で決済されるため、時価は帳簿価額にほぼ等しいことから、当該帳簿価額によっております。

(4) 投資有価証券

時価の算定方法につきましては「重要な会計方針」の「1. 有価証券の評価基準及び評価方法」に記載しております。

(5) 敷金

当社では、敷金の時価の算定は、その将来キャッシュ・フローを国債の利回り等適切な指標に当該建物の残存耐用年数を加味した利率で割り引いた現在価値より算定しております。

(注2) 非上場株式(貸借対照表計上額30,000千円)は、市場価格がなく、かつ将来キャッシュ・フローを見積ること等ができず、時価を把握することが極めて困難と認められるため、「(4)投資有価証券 その他有価証券」には含めていません。

子会社株式(貸借対照表計上額221,595千円)及び関連会社株式(貸借対照表計上額32,747千円)は、市場価格がなく、かつ将来キャッシュ・フローを見積ること等ができず、時価を把握することが極めて困難と認められるため、上表には含めておりません。

(注3) 金銭債権及び満期がある有価証券の決算日後の償還予定額

(単位：千円)

	1年以内	1年超5年以内	5年超 10年以内	10年超
現金・預金	3,816,617			
未収委託者報酬	1,277,992			
未収収益	1,448,824			
合計	6,543,434			

(有価証券関係)

第24期 平成21年3月31日現在	第25期 平成22年3月31日現在

## 1. その他有価証券で時価のあるもの

区分	取得原価 (千円)	貸借対照表 計上額 (千円)	差額 (千円)
貸借対照 表計上額が 取得原価を 超えるもの			
証券投資 信託	-	-	-
小計	-	-	-
貸借対照 表計上額が 取得原価を 超えないもの			
証券投資 信託	1,000	879	120
小計	1,000	879	120
合計	1,000	879	120

## 2. 時価評価されていない有価証券

区分	貸借対照表 計上額
(1) 子会社株式及び関連会社 株式	
子会社株式	221,595千円
関連会社株式	32,747千円
合計	254,342千円
(2) その他有価証券	
非上場株式	30,000千円

## 3. 当事業年度中に売却したその他有価証券

区分	第24期
	自平成20年4月1日 至平成21年3月31日
売却額	24,523千円
売却益の合計額	60千円
売却損の合計額	4,037千円

## 1. 子会社株式及び関連会社株式

子会社株式及び関連会社株式(貸借対照表計上額 子会社株式221,595千円、関連会社株式32,747千円)は、市場価格がなく時価を把握することが極めて困難と認められることから、記載しておりません。

## 2. その他有価証券

区分	貸借対照表 計上額 (千円)	取得原価 (千円)	差額 (千円)
貸借対照 表計上額が 取得原価を 超えるもの			
証券投資 信託	7,623	7,500	123
小計	7,623	7,500	123
貸借対照 表計上額が 取得原価を 超えないもの			
証券投資 信託	-	-	-
小計	-	-	-
合計	7,623	7,500	123

(注)非上場株式(貸借対照表計上額30,000千円)については、市場価格がなく、時価を把握することが極めて困難と認められるため、上表の「その他有価証券」には含めておりません。

## 3. 当事業年度中に売却したその他有価証券

区分	第25期
	自平成21年4月1日 至平成22年3月31日
売却額	963千円
売却益の合計額	-千円
売却損の合計額	36千円

(退職給付関係)

第24期 自 平成20年 4月 1日 至 平成21年 3月31日	第25期 自 平成21年 4月 1日 至 平成22年 3月31日
1. 採用している退職給付制度の概要 退職金制度及び確定拠出年金制度を採用しております。	1. 採用している退職給付制度の概要 同左
2. 退職給付債務に関する事項 退職給付債務 72,883千円 退職給付引当金 72,883千円	2. 退職給付債務に関する事項 退職給付債務 97,793千円 退職給付引当金 97,793千円
3. 退職給付費用に関する事項 勤務費用 48,489千円 確定拠出年金への掛金支払額 22,209千円 退職給付費用 70,699千円	3. 退職給付費用に関する事項 勤務費用 56,126千円 確定拠出年金への掛金支払額 25,803千円 退職給付費用 81,930千円
4. 退職給付債務等の計算の基礎に関する事項 退職給付債務の計算は簡便法を採用しており、確定拠出年金部分を除く退職給付費用は「勤務費用」に計上しております。	4. 退職給付債務等の計算の基礎に関する事項 同左

## (税効果会計関係)

## 1. 繰延税金資産及び繰延税金負債の発生の主な原因別の内訳

	第24期 (平成21年 3月31日現在)	第25期 (平成22年 3月31日現在)
繰延税金資産		
役員退職慰労引当金	5,187千円	5,126千円
退職給付引当金損金算入限度超過額	29,656千円	39,792千円
未払金(出向者)	11,983千円	12,925千円
未払金(寄附金)	-	228千円
賞与引当金損金算入限度超過額	88,288千円	81,721千円
未払法定福利費否認	8,174千円	8,406千円
未払事業所税否認	2,740千円	3,709千円
未払事業税否認	12,606千円	3,664千円
未払委託調査費	31,346千円	31,120千円
負担金見積計上分	4,332千円	-
ソフトウェア償却超過額	52,539千円	57,048千円
貸倒損失	-	592千円
臨時償却費	51,051千円	-
未払確定拠出年金	816千円	907千円
電話加入権	355千円	-
その他有価証券評価差額金	48千円	-
繰延税金資産小計	299,128千円	245,244千円
評価性引当額	-	-
繰延税金資産合計	299,128千円	245,244千円
繰延税金負債		
その他有価証券評価差額金	-	50千円
繰延税金負債合計	-	50千円
繰延税金資産の純額	299,128千円	245,194千円

## 2. 法定実効税率と税効果会計適用後の法人税等の負担率との差異の原因となった主な項目別の内訳

第24期 (平成21年3月31日現在)	第25期 (平成22年3月31日現在)
法定実効税率と税効果会計適用後の法人税等の負担率との間の差異が法定実効税率の百分の五以下であるため注記を省略しております。	同左

## (関連当事者情報)

第24期(自平成20年4月1日至平成21年3月31日)

## (追加情報)

当事業年度より、「関連当事者の開示に関する会計基準」(企業会計基準第11号平成18年10月17日)及び「関連当事者の開示に関する会計基準の適用指針」(企業会計基準適用指針第13号平成18年10月17日)を適用しております。

なお、これによる開示対象範囲の変更はありません。

## 1. 関連当事者との取引

(1) 財務諸表提出会社の親会社及び主要株主(会社等の場合に限る。)等重要な取引はありません。

## (2) 財務諸表提出会社の子会社及び関連会社等

種類	会社等の名称 又は氏名	所在地	資本金 又は 出資金	事業の 内容 又は 職業	議決権の 所有 割合	関連当 事者との 関係	取引の 内容	取引金額 (千円)	科目	期末残高 (千円)
関連会社	TOKIO MARINE ROGGE ASSET MANAGEMENT LIMITED	英国・London	300千	金融商 品取引 業	(所有) 直接50%	運用の 再委任 役員の 兼任	委託 調査費	946,947	未払金	302,387

\*取引条件は、一般的な取引条件と同等であります。

\*取引金額及び期末残高には、免税取引のため消費税等は含まれておりません。

(3) 財務諸表提出会社と同一の親会社をもつ会社等及び財務諸表提出会社のその他の関係会社の子会社等  
重要な取引はありません。

(4) 財務諸表提出会社の役員及び主要株主(個人の場合に限る。)等重要な取引はありません。

## 2. 親会社又は重要な関連会社に関する情報

## (1) 親会社情報

東京海上ホールディングス株式会社(東京証券取引所及び大阪証券取引所に上場)

東京海上日動火災保険株式会社(非上場)

## (2) 重要な関連会社の要約財務情報

重要な関連会社はありません。

第25期(自平成21年4月1日至平成22年3月31日)

## 1. 関連当事者との取引

(1) 財務諸表提出会社の親会社及び主要株主(会社等の場合に限る。)等重要な取引はありません。

## (2) 財務諸表提出会社の子会社及び関連会社等

種類	会社等の名称 又は氏名	所在地	資本金 又は 出資金	事業の 内容 又は 職業	議決権の 所有 割合	関連当 事者との 関係	取引の 内容	取引金額 (千円)	科目	期末残高 (千円)
関連会社	TOKIO MARINE ROGGE ASSET MANAGEMENT LIMITED	英国・London	300千	金融商 品取引 業	(所有) 直接50%	運用の 再委任 役員の 兼任	委託 調査費	1,024,297	未払金	340,940

(注) \*取引条件は、一般的な取引条件と同等であります。

\*取引金額及び期末残高には、免税取引のため消費税等は含まれておりません。

- (3) 財務諸表提出会社と同一の親会社をもつ会社等及び財務諸表提出会社のその他の関係会社の子会社等  
重要な取引はありません。
- (4) 財務諸表提出会社の役員及び主要株主（個人の場合に限る。）等  
重要な取引はありません。

2. 親会社又は重要な関連会社に関する情報

(1) 親会社情報

東京海上ホールディングス株式会社（東京証券取引所及び大阪証券取引所に上場）  
東京海上日動火災保険株式会社（非上場）

- (2) 重要な関連会社の要約財務情報  
重要な関連会社はありません。

（1株当たり情報）

	第24期 自 平成20年4月1日 至 平成21年3月31日	第25期 自 平成21年4月1日 至 平成22年3月31日
1株当たり純資産額	168,853円25銭	174,600円03銭
1株当たり当期純利益金額	28,875円06銭	17,562円00銭
	(注)1. 潜在株式調整後1株当たり当期純利益については、潜在株式がないため記載していません。 (注)2. 1株当たり当期純利益金額の算定上の基礎は以下のとおりであります。	(注)1. 潜在株式調整後1株当たり当期純利益については、潜在株式がないため記載していません。 (注)2. 1株当たり当期純利益金額の算定上の基礎は以下のとおりであります。
	当期純利益 1,105,914千円	当期純利益 672,624千円
	普通株主に 帰属しない金額 -	普通株主に 帰属しない金額 -
	普通株式に係る 当期純利益 1,105,914千円	普通株式に係る 当期純利益 672,624千円
	期中平均株式数 38,300株	期中平均株式数 38,300株

#### 4【利害関係人との取引制限】

委託者は、「金融商品取引法」の定めるところにより、利害関係人との取引について、次に掲げる行為が禁止されています。

自己又はその取締役若しくは執行役との間における取引を行うことを内容とした運用を行うこと(投資者の保護に欠け、若しくは取引の公正を害し、又は金融商品取引業の信用を失墜させるおそれがないものとして内閣府令で定めるものを除きます。)

運用財産相互間において取引を行うことを内容とした運用を行うこと(投資者の保護に欠け、若しくは取引の公正を害し、又は金融商品取引業の信用を失墜させるおそれがないものとして内閣府令で定めるものを除きます。)

通常の利用の条件と異なる条件であって取引の公正を害するおそれのある条件で、委託者の親法人等(委託者の総株主等の議決権の過半数を保有していることその他の当該金融商品取引業者と密接な関係を有する法人その他の団体として政令で定める要件に該当する者をいいます。以下において同じ。)又は子法人等(委託者が総株主等の議決権の過半数を保有していることその他の当該金融商品取引業者と密接な関係を有する法人その他の団体として政令で定める要件に該当する者をいいます。以下同じ。)と有価証券の売買その他の取引又は金融デリバティブ取引を行うこと。

委託者の親法人等又は子法人等の利益を図るため、その行う投資運用業に関して運用の方針、運用財産の額若しくは市場の状況に照らして不必要な取引を行うことを内容とした運用を行うこと。

上記に掲げるもののほか、委託者の親法人等又は子法人等が関与する行為であって、投資者の保護に欠け、若しくは取引の公正を害し、又は金融商品取引業の信用を失墜させるおそれのあるものとして内閣府令で定める行為。

#### 5【その他】

##### (1) 定款の変更

委託会社の定款の変更に関しては、株主総会の決議が必要です。

##### (2) 訴訟事件その他の重要事項

提出日現在、訴訟事件その他委託会社およびファンドに重要な影響を及ぼした事実、及び重要な影響を与えることが予想される事実はありません。

## 第2【その他の関係法人の概況】

### 1【名称、資本金の額及び事業の内容】

#### (1) 受託会社

- ・名称 三菱UFJ信託銀行株式会社  
(再信託受託会社：日本マスタートラスト信託銀行株式会社)
- ・資本金の額 324,279百万円(平成21年9月末日現在)
- ・事業の内容 銀行法に基づき銀行業を営むとともに、金融機関の信託業務の兼営等に関する法律(兼営法)に基づき信託業務を営んでいます。

#### <参考情報：再信託受託会社の概要>

- ・名称 日本マスタートラスト信託銀行株式会社
- ・資本金の額 10,000百万円(平成21年9月末日現在)
- ・事業の内容 銀行法に基づき銀行業を営むとともに、金融機関の信託業務の兼営等に関する法律に基づき信託業務を営んでいます。

#### (2) 販売会社

名称	資本金の額( )	事業の内容
東京海上日動火災保険株式会社	101,994百万円	保険業法に基づき 損害保険業を営んでいます。

( ) 平成21年9月末日現在。

### 2【関係業務の概要】

受託会社は、信託財産の保管・管理等を行います。また、当ファンドにかかる信託事務の一部につき日本マスタートラスト信託銀行株式会社に委託することがあります。

販売会社は、募集・販売の取扱い、一部解約事務および収益分配金・解約金・償還金の支払い等を行います。

### 3【資本関係】

東京海上日動火災保険株式会社は、委託会社の株式の100%を直接保有しており、親会社となっております。



### 第3【その他】

1. 目論見書の表紙にロゴ・マーク、図案を使用し、委託会社の名称、ファンドの基本的性格等を記載することがあります。
2. 本有価証券届出書第一部「証券情報」、第二部「ファンド情報」の主要内容を要約し、「ファンドの概要」等として、目論見書の冒頭または巻末に記載することがあります。
3. 「ファンドの概要」部分または目論見書の巻末に用語解説等を掲載することがあります。
4. 目論見書に当ファンドの約款を添付します。
5. 目論見書の別称として「投資信託説明書（目論見書）」、「投資信託説明書（交付目論見書）」または「投資信託説明書（請求目論見書）」という名称を使用することがあります。
6. 目論見書は電子媒体として使用されたり、インターネット等に掲載されることがあります。

## 独立監査人の監査報告書

平成22年5月12日

東京海上アセットマネジメント投信株式会社  
取締役会 御中

### あらた監査法人

指定社員 業務執行社員 公認会計士 鶴田 光夫

当監査法人は、金融商品取引法第193条の2第1項の規定に基づく監査証明を行うため、「ファンドの経理状況」に掲げられている東京海上MRF（マネー・リザーブ・ファンド）の平成21年10月1日から平成22年3月31日までの特定期間の財務諸表、すなわち、貸借対照表、損益及び剰余金計算書、注記表並びに附属明細表について監査を行った。この財務諸表の作成責任は経営者にあり、当監査法人の責任は独立の立場から財務諸表に対する意見を表明することにある。

当監査法人は、我が国において一般に公正妥当と認められる監査の基準に準拠して監査を行った。監査の基準は、当監査法人に財務諸表に重要な虚偽の表示がないかどうかの合理的な保証を得ることを求めている。監査は、試査を基礎として行われ、経営者が採用した会計方針及びその適用方法並びに経営者によって行われた見積りの評価も含め全体としての財務諸表の表示を検討することを含んでいる。当監査法人は、監査の結果として意見表明のための合理的な基礎を得たと判断している。

当監査法人は、上記の財務諸表が、我が国において一般に公正妥当と認められる企業会計の基準に準拠して、東京海上MRF（マネー・リザーブ・ファンド）の平成22年3月31日現在の信託財産の状態及び同日をもって終了する特定期間の損益の状況をすべての重要な点において適正に表示しているものと認める。

東京海上アセットマネジメント投信株式会社及びファンドと当監査法人又は業務執行社員との間には、公認会計士法の規定により記載すべき利害関係はない。

以上

---

（注）1．上記は、監査報告書の原本に記載された事項を電子化したものであり、その原本は当社が別途保管しております。

2．財務諸表の範囲にはXBR Lデータ自体は含まれていません。

[委託会社の監査報告書（当期）へ](#)

独立監査人の監査報告書

平成22年6月29日

東京海上アセットマネジメント投信株式会社  
取締役会 御中

## あらた監査法人

指定社員 業務執行社員 公認会計士 鶴田 光夫

指定社員 業務執行社員 公認会計士 奈良 昌彦

当監査法人は、金融商品取引法第193条の2第1項の規定に基づく監査証明を行うため、「委託会社等の経理状況」に掲げられている東京海上アセットマネジメント投信株式会社の平成21年4月1日から平成22年3月31日までの第25期事業年度の財務諸表、すなわち、貸借対照表、損益計算書及び株主資本等変動計算書について監査を行った。この財務諸表の作成責任は経営者にあり、当監査法人の責任は独立の立場から財務諸表に対する意見を表明することにある。

当監査法人は、我が国において一般に公正妥当と認められる監査の基準に準拠して監査を行った。監査の基準は、当監査法人に財務諸表に重要な虚偽の表示がないかどうかの合理的な保証を得ることを求めている。監査は、試査を基礎として行われ、経営者が採用した会計方針及びその適用方法並びに経営者によって行われた見積りの評価も含め全体としての財務諸表の表示を検討することを含んでいる。当監査法人は、監査の結果として意見表明のための合理的な基礎を得たと判断している。

当監査法人は、上記の財務諸表が、我が国において一般に公正妥当と認められる企業会計の基準に準拠して、東京海上アセットマネジメント投信株式会社の平成22年3月31日現在の財政状態及び同日をもって終了する事業年度の経営成績をすべての重要な点において適正に表示しているものと認める。

会社と当監査法人又は業務執行社員との間には、公認会計士法の規定により記載すべき利害関係はない。

以 上

---

（注）上記は、監査報告書の原本に記載された事項を電子化したものであり、その原本は当社が別途保管しております。

## 独立監査人の監査報告書

平成21年11月11日

東京海上アセットマネジメント投信株式会社  
取締役会 御中

### あらた監査法人

指定社員 公認会計士 鶴田 光夫  
業務執行社員

当監査法人は、金融商品取引法第193条の2第1項の規定に基づく監査証明を行うため、「ファンドの経理状況」に掲げられている東京海上MR F（マネー・リザーブ・ファンド）の平成21年4月1日から平成21年9月30日までの特定期間の財務諸表、すなわち、貸借対照表、損益及び剰余金計算書、注記表並びに附属明細表について監査を行った。この財務諸表の作成責任は経営者にあり、当監査法人の責任は独立の立場から財務諸表に対する意見を表明することにある。

当監査法人は、我が国において一般に公正妥当と認められる監査の基準に準拠して監査を行った。監査の基準は、当監査法人に財務諸表に重要な虚偽の表示がないかどうかの合理的な保証を得ることを求めている。監査は、試査を基礎として行われ、経営者が採用した会計方針及びその適用方法並びに経営者によって行われた見積りの評価も含め全体としての財務諸表の表示を検討することを含んでいる。当監査法人は、監査の結果として意見表明のための合理的な基礎を得たと判断している。

当監査法人は、上記の財務諸表が、我が国において一般に公正妥当と認められる企業会計の基準に準拠して、東京海上MR F（マネー・リザーブ・ファンド）の平成21年9月30日現在の信託財産の状態及び同日をもって終了する特定期間の損益の状況をすべての重要な点において適正に表示しているものと認める。

東京海上アセットマネジメント投信株式会社及びファンドと当監査法人又は業務執行社員との間には、公認会計士法の規定により記載すべき利害関係はない。

以 上

---

（注）1．上記は、監査報告書の原本に記載された事項を電子化したものであり、その原本は当社が別途保管しております。

2．財務諸表の範囲にはX B R L データ自体は含まれていません。

[委託会社の監査報告書（前期）へ](#)

独立監査人の監査報告書

平成21年6月30日

東京海上アセットマネジメント投信株式会社  
取締役会 御中

## あらた監査法人

指定社員 公認会計士 鶴田 光夫  
業務執行社員指定社員 公認会計士 奈良 昌彦  
業務執行社員

当監査法人は、金融商品取引法第193条の2第1項の規定に基づく監査証明を行うため、「委託会社等の経理状況」に掲げられている東京海上アセットマネジメント投信株式会社の平成20年4月1日から平成21年3月31日までの第24期事業年度の財務諸表、すなわち、貸借対照表、損益計算書及び株主資本等変動計算書について監査を行った。この財務諸表の作成責任は経営者にあり、当監査法人の責任は独立の立場から財務諸表に対する意見を表明することにある。

当監査法人は、我が国において一般に公正妥当と認められる監査の基準に準拠して監査を行った。監査の基準は、当監査法人に財務諸表に重要な虚偽の表示がないかどうかの合理的な保証を得ることを求めている。監査は、試査を基礎として行われ、経営者が採用した会計方針及びその適用方法並びに経営者によって行われた見積りの評価も含め全体としての財務諸表の表示を検討することを含んでいる。当監査法人は、監査の結果として意見表明のための合理的な基礎を得たと判断している。

当監査法人は、上記の財務諸表が、我が国において一般に公正妥当と認められる企業会計の基準に準拠して、東京海上アセットマネジメント投信株式会社の平成21年3月31日現在の財政状態及び同日をもって終了する事業年度の経営成績をすべての重要な点において適正に表示しているものと認める。

会社と当監査法人又は業務執行社員との間には、公認会計士法の規定により記載すべき利害関係はない。

以 上

---

(注) 上記は、監査報告書の原本に記載された事項を電子化したものであり、その原本は当社が別途保管しております。