

【表紙】

【提出書類】	有価証券届出書の訂正届出書
【提出先】	関東財務局長殿
【提出日】	平成23年4月25日提出
【発行者名】	ニッセイアセットマネジメント株式会社
【代表者の役職氏名】	代表取締役社長 皆川 卓士
【本店の所在の場所】	東京都千代田区丸の内一丁目6番6号
【事務連絡者氏名】	投資信託業務部 澤田 昌彦
【電話番号】	03 - 5533 - 4605
【届出の対象とした募集（売 出）内国投資信託受益証券 に係るファンドの名称】	ニッセイ日本株オープン
【届出の対象とした募集内国 投資信託受益証券の金額】	継続募集額 上限2,000億円
【縦覧に供する場所】	該当事項はありません。

【有価証券届出書の訂正届出書の提出理由】

平成22年10月25日付をもって提出した有価証券届出書（平成23年4月1日付をもって提出した有価証券届出書の訂正届出書により訂正済み、以下「原届出書」ということがあります）の記載事項を、有価証券報告書の提出にともない新たな内容に改めるため、本訂正届出書を提出します。

【訂正の内容】

_____の部分は訂正部分を示します。

第二部【ファンド情報】

第1【ファンドの状況】

1【ファンドの性格】

（3）【ファンドの仕組み】

<訂正前>

（略）

委託会社の概況（平成22年8月末現在）

1. 委託会社の名称：ニッセイアセットマネジメント株式会社

（略）

<訂正後>

（略）

委託会社の概況（平成23年2月末現在）

1. 委託会社の名称：ニッセイアセットマネジメント株式会社

（略）

2【投資方針】

（3）【運用体制】

原届出書「第二部 ファンド情報」「第1 ファンドの状況」「2 投資方針」「（3）運用体制」について、以下の通り記載内容を訂正いたします。なお、記載のない項目につきましては、変更はございません。

委託会社の組織体制

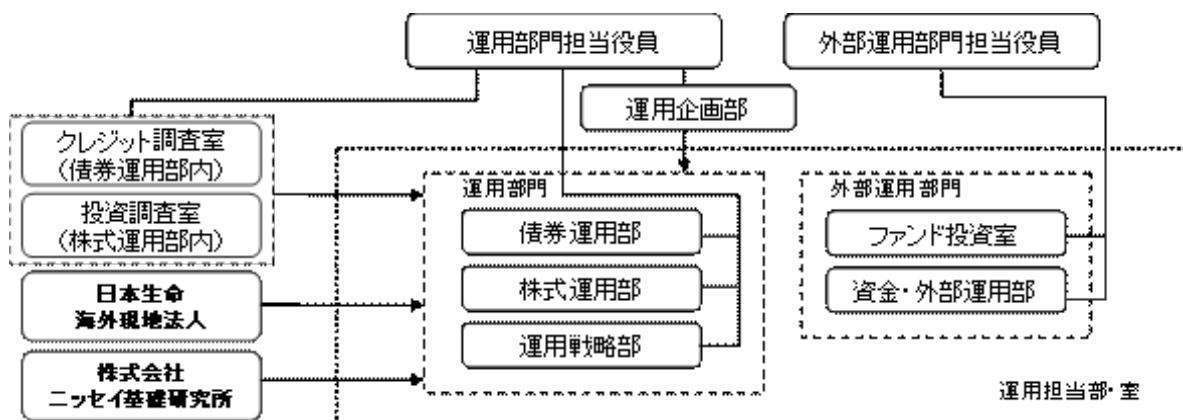

（略）

内部管理体制および意思決定を監督する組織

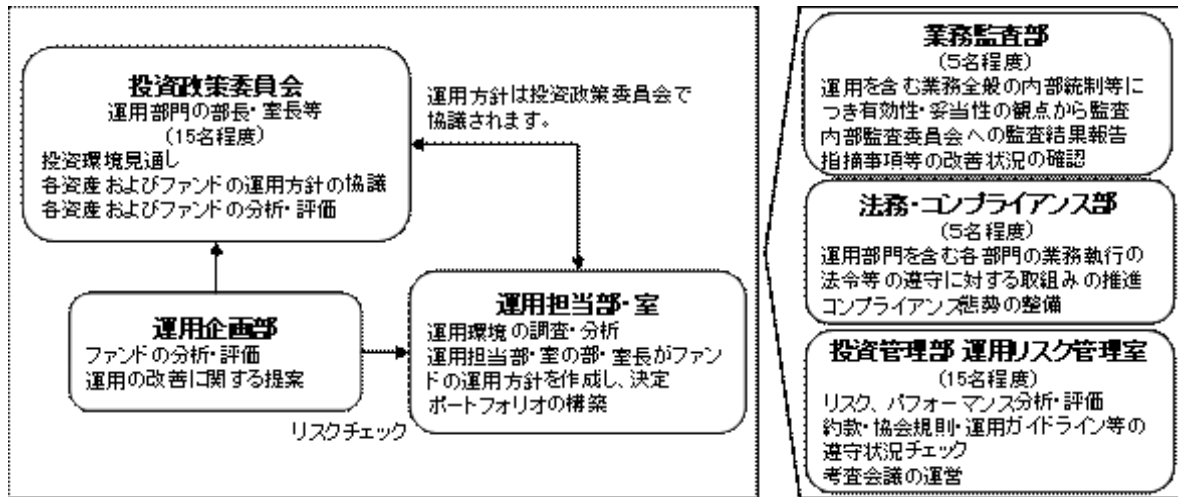

(略)

5【運用状況】

原届出書「第二部 ファンド情報」「第1 ファンドの状況」「5 運用状況」について、以下の通り記載内容を訂正いたします。

(1)【投資状況】

(平成23年2月28日現在)

資産の種類	国名又は地域	時価合計(円)	投資比率(%)
株式	日本	1,945,113,300	90.03
コール・ローン、その他資産(負債控除後)		215,289,289	9.97
純資産総額		2,160,402,589	100.00

(注1) 投資比率は、ファンドの純資産総額に対する当該資産の時価合計の比率であります。

(注2) その他資産として、下記のとおり株価指数先物取引を利用しております。時価は、取引所の発表する清算値段によっております。

資産の名称	取引所	簿価(円)	時価(円)	投資比率(%)
東証株価指数先物(買建) (2011年3月限)	東京証券取引所	132,424,725	133,140,000	6.16

(2)【投資資産】

【投資有価証券の主要銘柄】

(平成23年2月28日現在)

順位	国名	銘柄名	種類	業種	株数	上段：帳簿価額(円) 下段：評価額(円)		投資比率(%)
						単価	金額	
1	日本	トヨタ自動車	株式	輸送用機器	17,800	3,465 3,820	61,677,000 67,996,000	3.15
2	日本	三井物産	株式	卸売業	45,000	1,413 1,486	63,585,000 66,870,000	3.10
3	日本	三井住友フィナンシャルグループ	株式	銀行業	19,000	2,934 3,085	55,746,000 58,615,000	2.71
4	日本	三菱UFJフィナンシャル・グループ	株式	銀行業	121,000	454 453	54,934,000 54,813,000	2.54
5	日本	日立製作所	株式	電気機器	110,000	453 495	49,830,000 54,450,000	2.52
6	日本	三菱地所	株式	不動産業	32,000	1,618 1,668	51,776,000 53,376,000	2.47
7	日本	日産自動車	株式	輸送用機器	58,000	857 835	49,732,495 48,430,000	2.24
8	日本	三菱商事	株式	卸売業	21,000	2,346 2,261	49,266,000 47,481,000	2.20
9	日本	アステラス製薬	株式	医薬品	14,000	3,195 3,205	44,730,000 44,870,000	2.08
10	日本	楽天	株式	サービス業	570	72,200 72,700	41,154,000 41,439,000	1.92
11	日本	キャノン	株式	電気機器	10,300	4,120 3,940	42,436,000 40,582,000	1.88
12	日本	ソフトバンク	株式	情報・通信業	12,000	2,803 3,355	33,636,000 40,260,000	1.86
13	日本	東京海上ホールディングス	株式	保険業	15,000	2,528 2,679	37,920,000 40,185,000	1.86
14	日本	国際石油開発帝石	株式	鉱業	70	526,000 571,000	36,820,000 39,970,000	1.85

順位	国名	銘柄名	種類	業種	株数	上段：帳簿価額（円） 下段：評価額（円）		投資 比率 （％）
						単価	金額	
15	日本	東日本旅客鉄道	株式	陸運業	7,000	5,672 5,690	39,705,937 39,830,000	1.84
16	日本	ツムラ	株式	医薬品	15,000	2,640 2,649	39,600,000 39,735,000	1.84
17	日本	アイシン精機	株式	輸送用機器	12,000	3,175 3,115	38,096,494 37,380,000	1.73
18	日本	ワタミ	株式	小売業	21,100	1,706 1,710	36,007,089 36,081,000	1.67
19	日本	ソニー	株式	電気機器	12,000	2,919 2,993	35,028,000 35,916,000	1.66
20	日本	ファナック	株式	電気機器	2,700	12,542 12,680	33,863,214 34,236,000	1.58
21	日本	カブドットコム証券	株式	証券、商品先物取引業	95,000	374 358	35,530,000 34,010,000	1.57
22	日本	大阪ガス	株式	電気・ガス業	100,000	314 311	31,434,557 31,100,000	1.44
23	日本	野村ホールディングス	株式	証券、商品先物取引業	60,000	521 518	31,260,000 31,080,000	1.44
24	日本	ブラザー工業	株式	電気機器	24,000	1,245 1,288	29,880,000 30,912,000	1.43
25	日本	NTTドコモ	株式	情報・通信業	200	148,300 153,500	29,660,000 30,700,000	1.42
26	日本	リンナイ	株式	金属製品	6,000	5,180 5,010	31,080,000 30,060,000	1.39
27	日本	JXホールディングス	株式	石油・石炭製品	51,000	566 573	28,866,000 29,223,000	1.35
28	日本	リコー	株式	電気機器	27,000	1,091 1,078	29,457,321 29,106,000	1.35
29	日本	ジェイエフイーホールディングス	株式	鉄鋼	11,100	2,670 2,575	29,637,000 28,582,500	1.32
30	日本	ITホールディングス	株式	情報・通信業	30,000	1,038 933	31,140,000 27,990,000	1.30
投資比率：合計								56.71

（注1）投資有価証券の評価金額の上位30銘柄について記載しております。

（注2）投資比率は、純資産総額に対する各銘柄の評価金額の比率であります。

種類別及び業種別投資比率

種類	業種	投資比率（％）
株式	電気機器	13.62
	輸送用機器	8.82
	卸売業	6.53
	銀行業	6.50
	化学	5.81
	医薬品	5.54
	情報・通信業	5.49
	機械	4.49
	不動産業	3.51
	証券、商品先物取引業	3.01
	小売業	2.75

種類	業種	投資比率（％）
----	----	---------

株式	食料品	2.68
	その他製品	2.49
	サービス業	2.43
	建設業	2.09
	保険業	1.86
	鉱業	1.85
	陸運業	1.84
	電気・ガス業	1.44
	金属製品	1.39
	石油・石炭製品	1.35
	鉄鋼	1.32
	その他金融業	1.23
	非鉄金属	1.21
	海運業	0.78
合計	90.03	

（注）投資比率は、純資産総額に対する各種類及び各業種の評価金額の比率であります。

【投資不動産物件】

該当事項はありません。

【その他投資資産の主要なもの】

（平成23年2月28日現在）

種類	取引所	資産の名称	買建 売建	数量（枚）	簿価（円）	時価（円）	投資 比率 （%）
株価指数 先物取引	東京証券 取引所	東証株価指数先物 （2011年3月限）	買建	14	132,424,725	133,140,000	6.16

（注1）投資比率は、純資産総額に対する各取引の時価の比率であります。

（注2）時価の算定方法

- 1．先物取引の残高表示は、契約額によっております。想定元本ベースではありません。
- 2．先物取引の評価においては、取引所の発表する清算値段によっております。

（3）【運用実績】

【純資産の推移】

平成23年2月28日現在、同日前1年以内における各月末及び各計算期間末の純資産の推移は次のとおりであります。

		純資産総額（円）		1万口当たり純資産総額（円）	
第1期末	（平成12年1月25日）	分配付：	35,132,640,800	分配付：	11,012
		分配落：	33,537,424,988	分配落：	10,512
第2期末	（平成12年7月25日）	分配付：	10,949,778,926	分配付：	9,449
		分配落：	10,949,778,926	分配落：	9,449
第3期末	（平成13年1月25日）	分配付：	8,437,433,458	分配付：	7,998
		分配落：	8,437,433,458	分配落：	7,998
第4期末	（平成13年7月25日）	分配付：	8,274,716,298	分配付：	7,056
		分配落：	8,274,716,298	分配落：	7,056

		純資産総額（円）		1万口当たり純資産総額（円）	
第5期末	（平成14年1月25日）	分配付：	5,800,341,200	分配付：	5,880
		分配落：	5,800,341,200	分配落：	5,880

第6期末	(平成14年7月25日)	分配付： 分配落：	5,346,320,912 5,346,320,912	分配付： 分配落：	5,676 5,676
第7期末	(平成15年1月27日)	分配付： 分配落：	4,434,632,790 4,434,632,790	分配付： 分配落：	4,973 4,973
第8期末	(平成15年7月25日)	分配付： 分配落：	4,645,593,930 4,645,593,930	分配付： 分配落：	5,351 5,351
第9期末	(平成16年1月26日)	分配付： 分配落：	5,079,905,980 5,079,905,980	分配付： 分配落：	6,163 6,163
第10期末	(平成16年7月26日)	分配付： 分配落：	4,573,070,048 4,573,070,048	分配付： 分配落：	6,544 6,544
第11期末	(平成17年1月25日)	分配付： 分配落：	4,309,903,224 4,309,903,224	分配付： 分配落：	6,456 6,456
第12期末	(平成17年7月25日)	分配付： 分配落：	4,360,052,830 4,360,052,830	分配付： 分配落：	6,814 6,814
第13期末	(平成18年1月25日)	分配付： 分配落：	5,645,166,811 5,645,166,811	分配付： 分配落：	9,265 9,265
第14期末	(平成18年7月25日)	分配付： 分配落：	4,996,020,269 4,996,020,269	分配付： 分配落：	8,541 8,541
第15期末	(平成19年1月25日)	分配付： 分配落：	5,027,716,947 5,027,716,947	分配付： 分配落：	9,644 9,644
第16期末	(平成19年7月25日)	分配付： 分配落：	4,681,557,284 4,681,557,284	分配付： 分配落：	9,595 9,595
第17期末	(平成20年1月25日)	分配付： 分配落：	3,523,479,087 3,523,479,087	分配付： 分配落：	7,292 7,292
第18期末	(平成20年7月25日)	分配付： 分配落：	3,276,023,653 3,276,023,653	分配付： 分配落：	6,769 6,769
第19期末	(平成21年1月26日)	分配付： 分配落：	1,840,094,433 1,840,094,433	分配付： 分配落：	3,761 3,761
第20期末	(平成21年7月27日)	分配付： 分配落：	2,145,174,763 2,145,174,763	分配付： 分配落：	4,566 4,566
第21期末	(平成22年1月25日)	分配付： 分配落：	2,188,313,667 2,188,313,667	分配付： 分配落：	4,699 4,699
第22期末	(平成22年7月26日)	分配付： 分配落：	1,959,659,473 1,959,659,473	分配付： 分配落：	4,308 4,308

		純資産総額(円)		1万口当たり純資産総額(円)	
第23期末	(平成23年1月25日)	分配付： 分配落：	2,151,335,480 2,151,335,480	分配付： 分配落：	4,794 4,794
	平成22年2月末日		2,089,779,379		4,490
	3月末日		2,285,679,839		4,918
	4月末日		2,338,990,769		5,032
	5月末日		2,092,569,661		4,495
	6月末日		1,988,284,235		4,274
	7月末日		1,961,157,412		4,314
	8月末日		1,842,937,372		4,054
	9月末日		1,918,513,034		4,232
	10月末日		1,885,438,156		4,171
	11月末日		1,994,741,916		4,430
	12月末日		2,093,955,999		4,665
	平成23年1月末日		2,111,478,915		4,707
	平成23年2月28日		2,160,402,589		4,833

【分配の推移】

		1万口当たり分配金
第1期	(平成12年1月25日)	500円 (全額普通分配金)
第2期	(平成12年7月25日)	0円
第3期	(平成13年1月25日)	0円
第4期	(平成13年7月25日)	0円
第5期	(平成14年1月25日)	0円
第6期	(平成14年7月25日)	0円
第7期	(平成15年1月27日)	0円
第8期	(平成15年7月25日)	0円
第9期	(平成16年1月26日)	0円
第10期	(平成16年7月26日)	0円
第11期	(平成17年1月25日)	0円
第12期	(平成17年7月25日)	0円
第13期	(平成18年1月25日)	0円
第14期	(平成18年7月25日)	0円
第15期	(平成19年1月25日)	0円
第16期	(平成19年7月25日)	0円
第17期	(平成20年1月25日)	0円
第18期	(平成20年7月25日)	0円

		1万口当たり分配金
第19期	(平成21年1月26日)	0円
第20期	(平成21年7月27日)	0円
第21期	(平成22年1月25日)	0円
第22期	(平成22年7月26日)	0円
第23期	(平成23年1月25日)	0円

【収益率の推移】

		収益率
第1期	自平成11年7月30日 至平成12年1月25日	10.12%
第2期	自平成12年1月26日 至平成12年7月25日	10.11%
第3期	自平成12年7月26日 至平成13年1月25日	15.36%
第4期	自平成13年1月26日 至平成13年7月25日	11.78%
第5期	自平成13年7月26日 至平成14年1月25日	16.67%
第6期	自平成14年1月26日 至平成14年7月25日	3.47%
第7期	自平成14年7月26日 至平成15年1月27日	12.39%
第8期	自平成15年1月28日 至平成15年7月25日	7.60%
第9期	自平成15年7月26日 至平成16年1月26日	15.17%
第10期	自平成16年1月27日 至平成16年7月26日	6.18%
第11期	自平成16年7月27日 至平成17年1月25日	1.34%
第12期	自平成17年1月26日 至平成17年7月25日	5.55%

第13期	自平成17年7月26日 至平成18年1月25日	35.97%
第14期	自平成18年1月26日 至平成18年7月25日	7.81%
第15期	自平成18年7月26日 至平成19年1月25日	12.91%
第16期	自平成19年1月26日 至平成19年7月25日	0.51%
第17期	自平成19年7月26日 至平成20年1月25日	24.00%

		収益率
第18期	自平成20年1月26日 至平成20年7月25日	7.17%
第19期	自平成20年7月26日 至平成21年1月26日	44.44%
第20期	自平成21年1月27日 至平成21年7月27日	21.40%
第21期	自平成21年7月28日 至平成22年1月25日	2.91%
第22期	自平成22年1月26日 至平成22年7月26日	8.32%
第23期	自平成22年7月27日 至平成23年1月25日	11.28%

(注) 収益率は、以下の計算式により算出しております。ただし、第1期については、前期末分配落基準価額の代わりに、設定時の基準価額（10,000円）を用いております。

$$\text{収益率} = (\text{当期末分配付基準価額} - \text{前期末分配落基準価額}) \div \text{前期末分配落基準価額} \times 100$$

(4) 【設定及び解約の実績】

		設定数量（口）	解約数量（口）	発行済数量（口）
第1期	自平成11年7月30日 至平成12年1月25日	31,907,046,246	2,730,000	31,904,316,246
第2期	自平成12年1月26日 至平成12年7月25日	2,902,040,964	23,218,325,322	11,588,031,888
第3期	自平成12年7月26日 至平成13年1月25日	251,294,630	1,290,389,372	10,548,937,146
第4期	自平成13年1月26日 至平成13年7月25日	2,895,688,610	1,717,058,941	11,727,566,815
第5期	自平成13年7月26日 至平成14年1月25日	302,373,452	2,164,974,975	9,864,965,292
第6期	自平成14年1月26日 至平成14年7月25日	148,655,716	594,398,310	9,419,222,698
第7期	自平成14年7月26日 至平成15年1月27日	344,931,493	847,268,433	8,916,885,758
第8期	自平成15年1月28日 至平成15年7月25日	731,322,610	966,148,318	8,682,060,050
第9期	自平成15年7月26日 至平成16年1月26日	200,877,014	640,141,823	8,242,795,241
第10期	自平成16年1月27日 至平成16年7月26日	189,101,659	1,443,509,357	6,988,387,543
第11期	自平成16年7月27日 至平成17年1月25日	176,036,180	489,031,183	6,675,392,540
第12期	自平成17年1月26日 至平成17年7月25日	208,744,340	485,703,955	6,398,432,925

	設定数量（口）	解約数量（口）	発行済数量（口）
--	---------	---------	----------

第13期	自平成17年7月26日 至平成18年1月25日	325,325,649	630,861,478	6,092,897,096
第14期	自平成18年1月26日 至平成18年7月25日	177,439,001	421,153,160	5,849,182,937
第15期	自平成18年7月26日 至平成19年1月25日	127,309,637	763,428,801	5,213,063,773
第16期	自平成19年1月26日 至平成19年7月25日	103,258,410	437,022,025	4,879,300,158
第17期	自平成19年7月26日 至平成20年1月25日	110,756,065	158,328,753	4,831,727,470
第18期	自平成20年1月26日 至平成20年7月25日	138,221,131	130,004,543	4,839,944,058
第19期	自平成20年7月26日 至平成21年1月26日	222,695,954	170,412,783	4,892,227,229
第20期	自平成21年1月27日 至平成21年7月27日	147,065,366	340,785,034	4,698,507,561
第21期	自平成21年7月28日 至平成22年1月25日	147,581,518	189,451,242	4,656,637,837
第22期	自平成22年1月26日 至平成22年7月26日	138,346,016	245,861,394	4,549,122,459
第23期	自平成22年7月27日 至平成23年1月25日	124,226,639	185,898,912	4,487,450,186

(注) 本邦外における販売又は解約の実績はありません。

〈参考情報〉

2011年2月末現在

●基準価額・純資産の推移

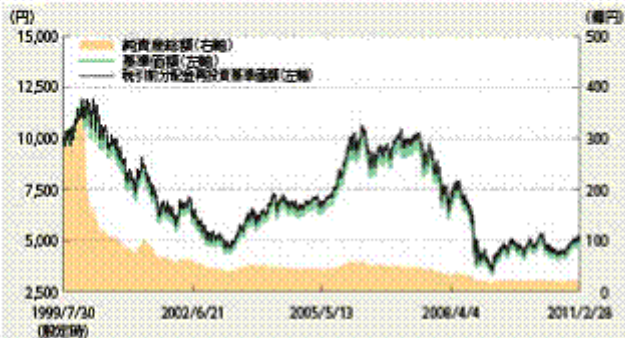

- ・基準価額は運用管理費用(信託報酬)控除後のものです。
- ・税引前分配金再投資基準価額は分配金(税引前)を再投資したもとして計算しております。

●基準価額および純資産総額

基準価額	4,833円
純資産総額	21億円

●分配の推移 1万円当り(税引前)

第19期	2009年1月26日	0円
第20期	2009年7月27日	0円
第21期	2010年1月25日	0円
第22期	2010年7月26日	0円
第23期	2011年1月25日	0円
最近1年間累計		0円
設立以来累計		500円

●組入上位業種

	業種	比率
1	電気機械	15.1%
2	輸送用機械	9.8%
3	卸売業	7.2%
4	銀行業	7.2%
5	化学	6.5%
6	医薬品	6.2%
7	情報・通信業	6.1%
8	糖業	5.0%
9	不動産業	3.9%
10	証券・商品先物取引業	3.3%

- ・比率は対組入株式評価額比です。

●組入上位銘柄

	銘柄	比率
1	トヨタ自動車	3.5%
2	三井物産	3.4%
3	三井住友フィナンシャルG	3.0%
4	三菱UFJフィナンシャルG	2.8%
5	日立	2.8%
6	三菱地所	2.7%
7	日産自動車	2.5%
8	三菱商事	2.4%
9	アステラス製薬	2.3%
10	楽天	2.1%

- ・比率は対組入株式評価額比です。

●年間収益率の推移

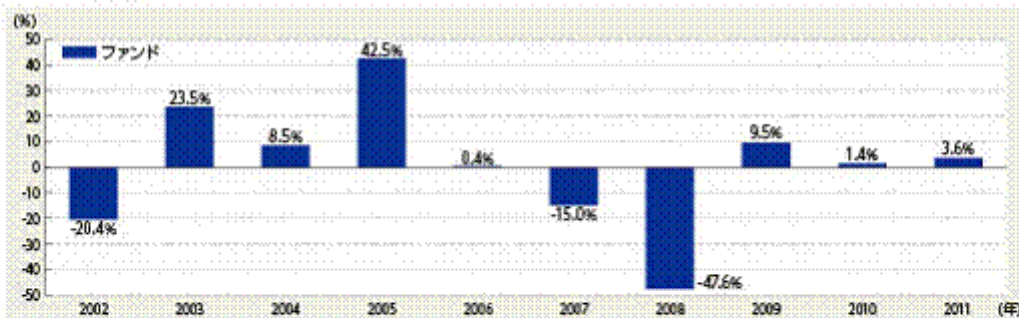

- ・ファンドにはベンチマークはありません。
- ・ファンド収益率は分配金(税引前)を再投資したもとして計算しております。
- ・2011年は年始から上記作成基準日までの収益率です。

■ ファンドの運用実績は、あくまで過去の実績であり、将来の運用成果等を約束するものではありません。

■ 最新の運用実績については、委託会社のホームページでご確認いただけます。

第3【ファンドの経理状況】

原届出書「第二部 ファンド情報」「第3 ファンドの経理状況」について、以下の通り記載内容を訂正いたします。

- 1) 当ファンドの財務諸表は、「財務諸表等の用語、様式及び作成方法に関する規則」（昭和38年大蔵省令第59号）並びに同規則第2条の2の規定により、「投資信託財産の計算に関する規則」（平成12年総理府令第133号）に基づいて作成しております。
なお、財務諸表に記載している金額は、円単位で表示しております。
- 2) 当ファンドは、金融商品取引法第193条の2第1項の規定に基づき、第22期計算期間（平成22年1月26日から平成22年7月26日まで）及び第23期計算期間（平成22年7月27日から平成23年1月25日まで）の財務諸表について、有限責任監査法人トーマツによる監査を受けております。

1【財務諸表】
ニッセイ日本株オープン
（1）【貸借対照表】

（単位：円）

	第22期計算期間 （平成22年7月26日現在）	第23期計算期間 （平成23年1月25日現在）
資産の部		
流動資産		
金銭信託	908,822	535,612
コール・ローン	76,387,225	205,627,398
株式	1,897,063,900	1,954,830,600
派生商品評価勘定	256,220	4,832,605
未収入金	-	34,796,440
未収配当金	981,300	1,523,100
差入委託証拠金	1,260,000	2,940,000
流動資産合計	1,976,857,467	2,205,085,755
資産合計		
	1,976,857,467	2,205,085,755
負債の部		
流動負債		
派生商品評価勘定	-	197,835
前受金	160,000	2,898,000
未払金	-	34,266,681
未払解約金	-	533,236
未払受託者報酬	1,123,361	1,044,677
未払委託者報酬	15,727,661	14,626,092
その他未払費用	186,972	183,754
流動負債合計	17,197,994	53,750,275
負債合計		
	17,197,994	53,750,275
純資産の部		
元本等		
元本	4,549,122,459	4,487,450,186
剰余金		
期末剰余金又は期末欠損金（ ）	2,589,462,986	2,336,114,706
純資産合計	1,959,659,473	2,151,335,480
負債純資産合計	1,976,857,467	2,205,085,755

（２）【損益及び剰余金計算書】

（単位：円）

	第22期計算期間 （自平成22年1月26日 至平成22年7月26日）	第23期計算期間 （自平成22年7月27日 至平成23年1月25日）
営業収益		
受取配当金	16,704,400	17,948,908
受取利息	74,968	48,331
有価証券売買等損益	175,132,620	207,055,973
派生商品取引等損益	6,036,335	9,501,300
その他収益	968	325
営業収益合計	164,388,619	234,554,837
営業費用		
受託者報酬	1,123,361	1,044,677
委託者報酬	15,727,661	14,626,092
その他費用	186,972	183,754
営業費用合計	17,037,994	15,854,523
営業利益又は営業損失（ ）	181,426,613	218,700,314
経常利益又は経常損失（ ）	181,426,613	218,700,314
当期純利益又は当期純損失（ ）	181,426,613	218,700,314
一部解約に伴う当期純利益金額の分配額又は一部解約に伴う当期純損失金額の分配額（ ）	4,049,996	1,327,416
期首剰余金又は期首欠損金（ ）	2,468,324,170	2,589,462,986
剰余金増加額又は欠損金減少額	130,327,509	105,828,762
当期一部解約に伴う剰余金増加額又は欠損金減少額	130,327,509	105,828,762
当期追加信託に伴う剰余金増加額又は欠損金減少額	-	-
剰余金減少額又は欠損金増加額	74,089,708	69,853,380
当期一部解約に伴う剰余金減少額又は欠損金増加額	-	-
当期追加信託に伴う剰余金減少額又は欠損金増加額	74,089,708	69,853,380
分配金	-	-
期末剰余金又は期末欠損金（ ）	2,589,462,986	2,336,114,706

(3) 【注記表】

(重要な会計方針に係る事項に関する注記)

項目	第22期 (自平成22年1月26日 至平成22年7月26日)	第23期 (自平成22年7月27日 至平成23年1月25日)
1. 有価証券の評価基準及び評価方法	株式 移動平均法に基づき、時価で評価しております。 時価評価にあたっては、証券取引所における計算期間末日の最終相場によっております。	株式 同左
2. デリバティブの評価基準及び評価方法	株価指数先物取引 個別法に基づき、時価で評価しております。 時価評価にあたっては、証券取引所の発表する計算期間末日の清算値段によっております。	株価指数先物取引 同左
3. 収益及び費用の計上基準	当ファンドにおける派生商品評価勘定は、当該先物取引に係るものであります。 (1) 受取配当金 株式の配当落ち日において、その金額が確定している場合には当該金額を、未だ確定していない場合には予想配当金額を計上し、残額については入金時に計上しております。 (2) 派生商品取引等損益の計上基準 約定日基準で計上しております。	同左 (1) 受取配当金 同左 (2) 派生商品取引等損益の計上基準 同左
4. その他財務諸表作成のための基本となる重要な事項	ファンドの計算期間 当ファンドの計算期間は原則として、毎年1月26日から7月25日まで及び7月26日から翌年1月25日までとしておりますが、当計算期間末日が休業日のため、平成22年1月26日から平成22年7月26日までとなっております。	ファンドの計算期間 当ファンドの計算期間は原則として、毎年1月26日から7月25日まで及び7月26日から翌年1月25日までとしておりますが、前計算期間末日が休業日のため、平成22年7月27日から平成23年1月25日までとなっております。

(貸借対照表に関する注記)

項目	第22期 (平成22年7月26日現在)	第23期 (平成23年1月25日現在)
1. 当該計算期間の末日における受益権総数	4,549,122,459口	4,487,450,186口
2. 投資信託財産の計算に関する規則第55条の6第10号に規定する額 元本の欠損	2,589,462,986円	2,336,114,706円
3. 1口当たり純資産額 (1万口当たり純資産額)	0.4308円 (4,308円)	0.4794円 (4,794円)

（損益及び剰余金計算書に関する注記）

第22期 （自平成22年1月26日 至平成22年7月26日）	第23期 （自平成22年7月27日 至平成23年1月25日）
<p>分配金の計算過程 計算期間末における費用控除後の配当等収益（0円）、費用控除後、繰越欠損金補填後の有価証券売買等損益（0円）、収益調整金（218,722,353円）、及び分配準備積立金（364,917,202円）より、分配対象収益は583,639,555円（1口当たり0.128297円）ですが、基準価額の水準、市況動向等を勘案して分配は見送り（0円）としております。</p>	<p>分配金の計算過程 計算期間末における費用控除後の配当等収益（16,594,977円）、費用控除後、繰越欠損金補填後の有価証券売買等損益（0円）、収益調整金（225,631,104円）、及び分配準備積立金（350,212,194円）より、分配対象収益は592,438,275円（1口当たり0.132021円）ですが、基準価額の水準、市況動向等を勘案して分配は見送り（0円）としております。</p>

（金融商品に関する注記）

金融商品の状況に関する事項

第22期 （自平成22年1月26日 至平成22年7月26日）	第23期 （自平成22年7月27日 至平成23年1月25日）
<p>1．金融商品に対する取組方針 当ファンドは、投資信託及び投資法人に関する法律第2条第4項に定める証券投資信託であり、信託約款に規定する「運用の基本方針」に従い、有価証券等の金融商品に対して投資として運用することを目的としております。</p>	<p>1．金融商品に対する取組方針 同左</p>

第22期 （自平成22年1月26日 至平成22年7月26日）	第23期 （自平成22年7月27日 至平成23年1月25日）
<p>2．金融商品の内容及びそのリスク 当ファンドが保有する金融商品の種類は、有価証券、デリバティブ取引、コール・ローン等の金銭債権及び金銭債務であります。これらは株価変動リスクなどの市場リスク及び流動性リスクに晒されております。</p> <p>3．金融商品に係るリスク管理体制 取引の執行・管理については、投資信託及び投資法人に関する法律及び同施行規則、投資信託協会の諸規則、信託約款、取引権限及び管理体制等を定めた社内規則に従い、運用部門が決裁担当者の承認を得て行っております。また、リスク管理部門が日々遵守状況を確認し、市場リスク、信用リスク及び流動性リスク等のモニターを行い、問題があると判断した場合は速やかに対応できる体制となっております。</p>	<p>2．金融商品の内容及びそのリスク 同左</p> <p>3．金融商品に係るリスク管理体制 同左</p>

<p>4. 金融商品の時価等に関する事項についての補足説明</p> <p>金融商品の時価には、市場価格に基づく価額のほか、市場価格がない場合には合理的に算定された価額が含まれることもあります。当該価額の算定においては一定の前提条件等を採用しているため、異なる前提条件等によった場合、当該価額が異なることもあります。</p> <p>また、デリバティブ取引に関する契約額等は、あくまでも名目的な契約額または計算上の想定元本であり、当該金額自体がデリバティブ取引のリスクの大きさを示すものではありません。</p>	<p>4. 金融商品の時価等に関する事項についての補足説明</p> <p style="text-align: center;">同左</p>
---	---

金融商品の時価等に関する事項

項目	第22期 (平成22年7月26日現在)	第23期 (平成23年1月25日現在)
1. 貸借対照表計上額、時価及びその差額	貸借対照表上の金融商品は原則としてすべて時価で評価しているため、貸借対照表計上額と時価との差額はありません。	同左
2. 時価の算定方法	<p>1. 株式 (重要な会計方針に係る事項に関する注記)に記載しております。</p> <p>2. デリバティブ取引 デリバティブ取引については、「(その他の注記)」の「3 デリバティブ取引関係」に記載しております。</p> <p>3. コール・ローン等の金銭債権及び金銭債務 これらの科目は短期間で決済されるため、時価は帳簿価額と近似していることから、当該帳簿価額によっております。</p>	<p>1. 株式 同左</p> <p>2. デリバティブ取引 同左</p> <p>3. コール・ローン等の金銭債権及び金銭債務 同左</p>

(関連当事者との取引に関する注記)

第22期 (自平成22年1月26日 至平成22年7月26日)	第23期 (自平成22年7月27日 至平成23年1月25日)
該当事項はありません。	同左

(重要な後発事象に関する注記)

第22期 (自平成22年1月26日 至平成22年7月26日)	第23期 (自平成22年7月27日 至平成23年1月25日)
該当事項はありません。	同左

(その他の注記)

- 1 開示対象ファンドの計算期間における元本額の変動

項目	第22期 (平成22年7月26日現在)	第23期 (平成23年1月25日現在)
期首元本額	4,656,637,837円	4,549,122,459円
期中追加設定元本額	138,346,016円	124,226,639円
期中一部解約元本額	245,861,394円	185,898,912円

2 有価証券関係

第22期（平成22年7月26日現在）

売買目的有価証券

種類	最終の計算期間の損益に含まれた評価差額（円）
株式	170,438,247
合計	170,438,247

第23期（平成23年1月25日現在）

売買目的有価証券

種類	最終の計算期間の損益に含まれた評価差額（円）
株式	208,131,673
合計	208,131,673

3 デリバティブ取引関係

取引の時価等に関する事項

第22期（平成22年7月26日現在）

株式関連

区分	種類	契約額等（円）	契約額等のうち 1年超（円）	時価（円）	評価損益（円）
市場 取引	株価指数先物取引 買建	33,543,780	-	33,800,000	256,220
	合計	33,543,780	-	33,800,000	256,220

（注1）時価の算定方法

- 1．先物取引の残高表示は、契約額によっております。想定元本ベースではありません。
- 2．先物取引の評価においては、証券取引所の発表する計算期間末日の清算値段によっております。

（注2）上記取引で、ヘッジ会計が適用されているものではありません。

第23期（平成23年1月25日現在）

株式関連

区分	種類	契約額等（円）	契約額等のうち 1年超（円）	時価（円）	評価損益（円）
市場 取引	株価指数先物取引 買建	125,635,230	-	130,270,000	4,634,770
	合計	125,635,230	-	130,270,000	4,634,770

（注1）時価の算定方法

- 1．先物取引の残高表示は、契約額によっております。想定元本ベースではありません。
- 2．先物取引の評価においては、証券取引所の発表する計算期間末日の清算値段によっております。

（注2）上記取引で、ヘッジ会計が適用されているものではありません。

(4)【附属明細表】

第1 有価証券明細表

株式

銘柄	株式数	評価額		備考
		単価(円)	金額(円)	
国際石油開発帝石	70	526,000	36,820,000	
大和ハウス工業	22,000	1,021	22,462,000	
クックパッド	5,000	2,238	11,190,000	
伊藤ハム	62,000	304	18,848,000	
不二製油	23,000	1,149	26,427,000	
キュービー	21,000	1,004	21,084,000	
マツモトキヨシホールディングス	13,000	1,764	22,932,000	
旭化成	40,000	571	22,840,000	
ITホールディングス	30,000	1,038	31,140,000	
戸田工業	33,000	897	29,601,000	
協和発酵キリン	21,000	857	17,997,000	
アステラス製薬	14,000	3,195	44,730,000	
ツムラ	15,000	2,640	39,600,000	
オンコセラピー・サイエンス	91	199,200	18,127,200	
D I C	100,000	184	18,400,000	
フジ・メディア・ホールディングス	170	131,800	22,406,000	
楽天	570	72,200	41,154,000	
富士フイルムホールディングス	9,000	3,090	27,810,000	
J Xホールディングス	51,000	566	28,866,000	
日本特殊陶業	17,000	1,277	21,709,000	
ジェイ エフ イー ホールディングス	11,100	2,670	29,637,000	
住友金属鉱山	17,000	1,402	23,834,000	
リンナイ	6,000	5,180	31,080,000	
オーエスジー	10,000	1,038	10,380,000	
旭ダイヤモンド工業	13,000	1,600	20,800,000	
ディスコ	5,000	5,560	27,800,000	
東洋エンジニアリング	70,000	320	22,400,000	
ダイキン工業	3,000	2,909	8,727,000	

銘柄	株式数	評価額		備考
		単価(円)	金額(円)	
ブラザー工業	24,000	1,245	29,880,000	
グローリー	12,500	2,035	25,437,500	
日立製作所	131,000	453	59,343,000	
日本電産	3,500	8,100	28,350,000	
ソニー	12,000	2,919	35,028,000	
パイオニア	60,000	368	22,080,000	
メイコー	7,800	1,838	14,336,400	
ファナック	1,700	12,620	21,454,000	
京セラ	4,000	8,490	33,960,000	
ユーシン	20,900	664	13,877,600	
ニチコン	25,000	1,175	29,375,000	
日産自動車	41,500	846	35,109,000	
トヨタ自動車	17,800	3,465	61,677,000	
ケーヒン	19,200	1,872	35,942,400	
アイシン精機	6,000	3,110	18,660,000	
ホンダ	5,000	3,445	17,225,000	
スズキ	14,000	2,006	28,084,000	
ワタミ	10,000	1,691	16,910,000	
キャノン	12,000	4,120	49,440,000	
エフピコ	5,000	4,905	24,525,000	
任天堂	900	22,680	20,412,000	
オンワードホールディングス	30,000	719	21,570,000	

ファミリーマート	6,500	3,050	19,825,000
三井物産	45,000	1,413	63,585,000
三菱商事	21,000	2,346	49,266,000
コメリ	1,600	1,928	3,084,800
三菱UFJフィナンシャル・グループ	121,000	454	54,934,000
三井住友フィナンシャルグループ	24,000	2,934	70,416,000
みずほフィナンシャルグループ	160,500	167	26,803,500
オリックス	1,800	8,200	14,760,000
野村ホールディングス	60,000	521	31,260,000
カブドットコム証券	95,000	374	35,530,000
東京海上ホールディングス	21,900	2,528	55,363,200
三井不動産	13,000	1,748	22,724,000
三菱地所	32,000	1,618	51,776,000
商船三井	31,000	555	17,205,000
NTTドコモ	200	148,300	29,660,000
ベネッセホールディングス	9,000	3,725	33,525,000
ソフトバンク	12,000	2,803	33,636,000
合計	1,731,301	-	1,954,830,600

株式以外の有価証券

該当事項はありません。

第2 信用取引契約残高明細表

該当事項はありません。

第3 デリバティブ取引及び為替予約取引の契約額等及び時価の状況表

デリバティブ取引関係注記に記載したとおりであります。

第4 不動産等明細表

該当事項はありません。

第5 商品明細表

該当事項はありません。

第6 商品投資等取引の契約額等及び時価の状況表

該当事項はありません。

第7 その他特定資産の明細表

該当事項はありません。

第8 借入金明細表

該当事項はありません。

2【ファンドの現況】

【純資産額計算書】

(平成23年2月28日現在)

資産総額	2,211,102,255 円
負債総額	50,699,666 円
純資産総額 (-)	2,160,402,589 円
発行済数量	4,470,004,188 口

1万口当たり純資産額 (/ × 10000)	4,833 円
--------------------------	---------

第三部【委託会社等の情報】

第1【委託会社等の概況】

1【委託会社等の概況】

原届出書「第三部 委託会社等の情報」「第1 委託会社等の概況」「1 委託会社等の概況」について、以下の通り記載内容を訂正いたします。

(1) 資本金の額

平成23年2月末現在の委託会社の資本金は、100億円です。

委託会社が発行する株式の総数は13万1,560株で、うち発行済株式総数は10万8,448株です。

最近5年間に於ける資本金の増減はありません。

(2) 委託会社等の機構

会社の意思決定機構

委託会社は最低3名で構成される取締役会により運営されます。取締役は委託会社の株主であることを要しません。取締役は株主総会の決議により選任され、その任期は就任後2年以内の最終の決算期に関する定時株主総会終結のときまでとします。ただし、任期満了前に退任した取締役の補欠として選任された取締役の任期は、退任者の残存期間とします。

取締役会は、取締役の中から代表取締役を選任するとともに、取締役社長1名を選任します。また、取締役会は、取締役会長1名、取締役副社長、専務取締役および常務取締役各若干名を選任することができます。

取締役会は、法令に別段の定めがある場合を除き、原則として取締役社長が招集し、その議長を務めます。

取締役会の決議は、法令に別段の定めがある場合を除き、取締役の過半数が出席し、その出席取締役の過半数をもって決議します。

投資運用の意思決定機構

ファンドの個々の取引の運用指図は、運用基本方針、運用内規および月次運用方針に基づき、委託会社のファンドマネジャーが行います。

ファンド毎の運用基本方針、具体的な運用ルールである運用内規および月次運用方針については、運用部門中心に構成される協議機関において市場動向・ファンダメンタルズ等の投資環境分析を踏まえ協議され、運用担当部（室）の部長が決定します。

ファンドマネジャーは、運用基本方針、運用内規および月次運用方針に基づき、具体的な銘柄選択を行い、組入有価証券等の売買の指図を行います。

2【事業の内容及び営業の概況】

原届出書「第三部 委託会社等の情報」「第1 委託会社等の概況」「2 事業の内容及び営業の概況」について、以下の通り記載内容を訂正いたします。

「投資信託及び投資法人に関する法律」に定める投資信託委託会社である委託会社は、証券投資信託の設定を行うとともに「金融商品取引法」に定める金融商品取引業者としてその運用（投資運用業）を行っています。また「金融商品取引法」に定める投資助言業務を行っています。

平成23年2月末現在、委託会社が運用するファンドの本数および純資産総額合計額は以下の通りです

（ファンド数、純資産総額合計額とも親投資信託を除きます）。

種類	ファンド数（本）	純資産総額合計額 （単位：億円）
追加型株式投資信託	145	19,918
追加型公社債投資信託	0	0
単位型株式投資信託	2	22
単位型公社債投資信託	0	0
合計	147	19,941

純資産総額合計額の金額については、億円未満の端数を切り捨てて記載しておりますので、表中の個々の金額の合計と合計欄の金額とは一致しないことがあります。

3 【委託会社等の経理状況】

原届出書「第三部 委託会社等の情報」「第1 委託会社等の概況」「3 委託会社等の経理状況」について、以下の通り記載内容を訂正いたします。

1．財務諸表及び中間財務諸表の作成方法について

(1) 委託会社であるニッセイアセットマネジメント株式会社（以下「当社」という。）の財務諸表は、「財務諸表等の用語、様式及び作成方法に関する規則」（昭和38年大蔵省令第59号、以下「財務諸表等規則」という。）第2条の規定により、財務諸表等規則及び「金融商品取引業等に関する内閣府令」（平成19年内閣府令第52号）に基づき作成しております。

なお、第14期事業年度（自平成20年4月1日 至平成21年3月31日）は改正前の財務諸表等規則及び「金融商品取引業等に関する内閣府令」に基づき、第15期事業年度（自平成21年4月1日 至平成22年3月31日）は改正後の財務諸表等規則及び「金融商品取引業等に関する内閣府令」に基づいて作成しております。

(2) 当社の中間財務諸表は、「中間財務諸表等の用語、様式及び作成方法に関する規則」（昭和52年大蔵省令第38号、以下「中間財務諸表等規則」という。）第38条及び第57条の規定により、中間財務諸表等規則及び「金融商品取引業等に関する内閣府令」に基づき作成しております。

2．監査証明について

当社は、金融商品取引法第193条の2第1項の規定に基づき第14期事業年度（自平成20年4月1日 至平成21年3月31日）の財務諸表について監査法人トーマツによる監査を受けており、第15期事業年度（自平成21年4月1日 至平成22年3月31日）の財務諸表について有限責任監査法人トーマツによる監査を受けております。

また、第16期事業年度に係る中間会計期間（自平成22年4月1日 至平成22年9月30日）の中間財務諸表については、金融商品取引法第193条の2第1項の規定に基づき、有限責任監査法人トーマツによる中間監査を受けております。

なお、監査法人トーマツは、監査法人の種類の変更により、平成21年7月1日をもって有限責任監査法人トーマツとなっております。

財務諸表

(1) 【貸借対照表】

期別	注記 番号	第14期 (平成21年3月31日現在)			第15期 (平成22年3月31日現在)		
		内訳 (千円)	金額 (千円)	構成比 (%)	内訳 (千円)	金額 (千円)	構成比 (%)
(資産の部)							
流動資産							
1. 現金・預金			5,631,332		7,338,891		
2. 有価証券			5,496,391		7,509,155		
3. 前払費用	1		152,013		167,143		
4. 未収委託者報酬			1,531,772		1,639,083		
5. 未収運用受託報酬	1		610,279		621,865		
6. 未収投資助言報酬	1		192,707		176,080		
7. 未収収益			25,200		26,952		
8. 未収金			543,797		9,402		
9. 貯蔵品			16,973		13,545		
10. 繰延税金資産			230,986		253,992		
11. 未収還付法人税等			205,842		-		

12. 未収消費税等			54,100			-	
13. その他			310			68	
流動資産計			14,691,707	39.6		17,756,180	45.5
固定資産							
1. 有形固定資産							
(1) 建物	2		185,669			158,855	
(2) 器具備品	2		184,583			163,773	
有形固定資産計			370,252	1.0		322,629	0.8
2. 無形固定資産							
(1) 電信加入権			325			292	
(2) 電話加入権			7,942			7,942	
(3) ソフトウェア			1,462,445			1,516,892	
(4) ソフトウェア仮勘定			186,833			49,810	
無形固定資産計			1,657,547	4.4		1,574,938	4.0

期別	科目	注記 番号	第14期 (平成21年3月31日現在)			第15期 (平成22年3月31日現在)		
			内訳 (千円)	金額 (千円)	構成比 (%)	内訳 (千円)	金額 (千円)	構成比 (%)
	3. 投資その他の資産							
	(1) 投資有価証券			18,597,384			18,457,108	
	(2) 長期差入保証金	1		282,453			282,326	
	(3) 預託金			9,707			458	
	(4) 繰延税金資産			1,512,655			665,854	
	投資その他の資産計			20,402,200	55.0		19,405,748	49.7
	固定資産計			22,429,999	60.4		21,303,315	54.5
	資産合計			37,121,707	100.0		39,059,496	100.0
	(負債の部)							
	流動負債							
	1. 預り金			24,606			29,359	
	2. 未払金							
	(1) 未払収益分配金		5,075			5,024		
	(2) 未払償還金		161,779			159,114		
	(3) 未払手数料	1	564,092			565,051		
	(4) その他未払金	1	266,514	997,462		170,412	899,602	
	3. 未払運用委託報酬			450,155			438,086	
	4. 未払投資助言報酬			116,336			100,080	
	5. 未払費用	1		59,744			53,471	
	6. 未払法人税等			-			71,382	
	7. 未払事業所税			12,813			-	
	8. 未払消費税等			-			22,816	
	9. 前受運用受託報酬			335			-	
	10. 賞与引当金			477,967			502,405	
	11. その他			106			12,777	
	流動負債計			2,139,527	5.8		2,129,982	5.5
	固定負債							
	1. 長期未払費用	1		5,080			-	
	2. 退職給付引当金			428,902			537,616	
	3. 役員退職慰労引当金			26,929			12,962	
	固定負債計			460,912	1.2		550,578	1.4
	負債合計			2,600,440	7.0		2,680,560	6.9

期別	注記 番号	第14期 (平成21年3月31日現在)			第15期 (平成22年3月31日現在)		
		内訳 (千円)	金額 (千円)	構成比 (%)	内訳 (千円)	金額 (千円)	構成比 (%)
(純資産の部)							
株主資本							
1. 資本金			10,000,000	26.9		10,000,000	25.6
2. 資本剰余金							
資本準備金			8,281,840			8,281,840	
資本剰余金計			8,281,840	22.3		8,281,840	21.2
3. 利益剰余金							
(1) 利益準備金			139,807			139,807	
(2) その他利益剰余金							
配当準備積立金		120,000			120,000		
研究開発積立金		70,000			70,000		
別途積立金		350,000			350,000		
繰越利益剰余金		16,954,532	17,494,532		17,323,750	17,863,750	
利益剰余金計			17,634,339	47.5		18,003,557	46.1
株主資本計			35,916,179			36,285,397	
評価・換算差額等							
その他有価証券評価差額金			1,394,911	3.7		93,537	0.2
純資産合計			34,521,267	93.0		36,378,935	93.1
負債・純資産合計			37,121,707	100.0		39,059,496	100.0

(2) 【損益計算書】

期別	注記 番号	第14期 (自平成20年4月1日 至平成21年3月31日)			第15期 (自平成21年4月1日 至平成22年3月31日)		
		内訳 (千円)	金額 (千円)	百分比 (%)	内訳 (千円)	金額 (千円)	百分比 (%)
営業収益							
1. 委託者報酬		12,826,491			11,527,251		
2. 運用受託報酬		4,159,731			3,551,530		
3. 投資助言報酬		914,936			780,375		
4. その他営業収益		47,100			47,100		
営業収益計			17,948,258	100.0		15,906,257	100.0
営業費用							
1. 支払手数料			5,372,440			4,836,212	
2. 広告宣伝費			103,044			20,846	
3. 公告費			1,694			-	
4. 受益証券発行費			412			6,873	
5. 調査費							
(1) 調査費		862,306			838,762		
(2) 支払運用委託報酬		2,026,740			1,628,406		
(3) 支払投資助言報酬		460,766	3,349,813		409,100	2,876,269	
6. 委託計算費			106,565			106,973	
7. 営業雑経費							
(1) 通信費		65,515			58,544		
(2) 印刷費		288,824			177,070		
(3) 協会費		20,669			17,981		
(4) 販売事務費		24,827			24,802		
(5) その他営業雑経費		349,317	749,153		176,419	454,818	
営業費用計			9,683,123	54.0		8,301,993	52.2
一般管理費							
1. 給料							
(1) 役員報酬	1	72,379			60,906		
(2) 給料・手当		2,884,490			3,003,448		
(3) 賞与		298,455			240,551		
(4) その他人件費		8,123	3,263,449		6,257	3,311,164	

2. 退職給付負担金		50,690		64,509
3. 海外派遣関係費		101,217		89,982
4. 交際費		26,410		17,004
5. 寄付金		254		-
6. 旅費交通費		157,027		69,949

期別	注記 番号	第14期 (自平成20年4月1日 至平成21年3月31日)			第15期 (自平成21年4月1日 至平成22年3月31日)		
		内訳 (千円)	金額 (千円)	百分比 (%)	内訳 (千円)	金額 (千円)	百分比 (%)
7. 福利厚生費			515,594			501,440	
8. 租税公課			83,812			79,700	
9. 不動産賃借料			668,993			662,795	
10. 器具備品賃借料			4,309			4,057	
11. 器具備品費			159,935			152,994	
12. 業務委託費			184,831			156,825	
13. 賞与引当金繰入額			477,967			489,537	
14. 退職給付引当金繰入額			95,444			-	
15. 退職給付費用			-			109,004	
16. 役員退職慰労引当金繰入額			8,875			4,600	
17. 固定資産減価償却費			581,209			604,130	
18. 諸経費			218,175			252,151	
一般管理費計			6,598,198	36.8		6,569,846	41.3
営業利益			1,666,937	9.3		1,034,417	6.5
営業外収益							
1. 受取配当金			144,552			88,280	
2. 有価証券利息			141,541			127,716	
3. 受取利息			21,378			7,927	
4. 有価証券償還益			15,898			-	
5. 為替差益			7,230			-	
6. 支払委託金時効免除益			17,320			-	
7. 雑収入			7,760			14,354	
営業外収益計			355,680	2.0		238,280	1.5
営業外費用							
1. 為替差損			-			1,142	
2. 雑損失			3,696			6,007	
営業外費用計			3,696	0.0		7,150	0.0
経常利益			2,018,922	11.2		1,265,547	8.0
特別利益							
1. 投資有価証券売却益			106,062			123,026	
2. 投資有価証券償還益			-			32,782	
3. 事故受取保険金	4		9,024			-	
4. 賞与引当金戻入益			3,979			-	
5. 前期支払投資助言報酬戻入益			-			25,605	
6. 前期支払運用委託報酬戻入益			-			31,404	

期別	注記 番号	第14期 (自平成20年4月1日 至平成21年3月31日)			第15期 (自平成21年4月1日 至平成22年3月31日)		
		内訳 (千円)	金額 (千円)	百分比 (%)	内訳 (千円)	金額 (千円)	百分比 (%)
7. 役員退職慰労引当金戻入益			-			583	
特別利益計			119,065	0.7		213,401	1.3
特別損失							
1. 固定資産除却損	5		5,640			3,290	
2. 投資有価証券売却損			492,455			424,493	
3. 投資有価証券評価損			1,831,471			118,045	
4. 事故損失賠償金	3		31,629			478	

5. その他特別損失			-			230	
6. 投資有価証券償還損			-			54,263	
特別損失計			2,361,196	13.2		600,801	3.8
税引前当期純利益又は 税引前当期純損失()			223,208	1.2		878,147	5.5
法人税、住民税及び事業税	554,304				337,932		
過年度法人税等	-				27,704		
法人税等還付額	-				35,406		
法人税等調整額	524,168	30,135		0.2	43,138	373,369	2.3
当期純利益又は 当期純損失()		253,344		1.4		504,778	3.2

(3) 【株主資本等変動計算書】

第14期(自平成20年4月1日 至平成21年3月31日)

(単位:千円)

株主資本		
資本金	前期末残高	10,000,000
	当期変動額	-
	当期末残高	10,000,000
資本剰余金		
資本準備金	前期末残高	8,281,840
	当期変動額	-
	当期末残高	8,281,840
資本剰余金合計	前期末残高	8,281,840
	当期変動額	-
	当期末残高	8,281,840
利益剰余金		
利益準備金	前期末残高	139,807
	当期変動額	-
	当期末残高	139,807
その他利益剰余金		
配当準備積立金	前期末残高	120,000
	当期変動額	-
	当期末残高	120,000
研究開発積立金	前期末残高	70,000
	当期変動額	-
	当期末残高	70,000
別途積立金	前期末残高	350,000
	当期変動額	-
	当期末残高	350,000
繰越利益剰余金	前期末残高	17,343,436
	当期変動額	剰余金の配当 当期純損失
	当期末残高	16,954,532
利益剰余金合計	前期末残高	18,023,243
	当期変動額	388,904
	当期末残高	17,634,339
株主資本合計	前期末残高	36,305,083
	当期変動額	388,904
	当期末残高	35,916,179
評価・換算差額等		
その他有価証券評価差額金	前期末残高	602,394
	当期変動額(純額)	792,517
	当期末残高	1,394,911
評価・換算差額等合計	前期末残高	602,394
	当期変動額	792,517
	当期末残高	1,394,911

純資産合計	前期末残高	35,702,689
	当期変動額	1,181,422
	当期末残高	34,521,267

第15期（自平成21年4月1日 至平成22年3月31日）

（単位：千円）

株主資本		
資本金	前期末残高	10,000,000
	当期変動額	-
	当期末残高	10,000,000
資本剰余金		
資本準備金	前期末残高	8,281,840
	当期変動額	-
	当期末残高	8,281,840
資本剰余金合計	前期末残高	8,281,840
	当期変動額	-
	当期末残高	8,281,840
利益剰余金		
利益準備金	前期末残高	139,807
	当期変動額	-
	当期末残高	139,807
その他利益剰余金		
配当準備積立金	前期末残高	120,000
	当期変動額	-
	当期末残高	120,000
研究開発積立金	前期末残高	70,000
	当期変動額	-
	当期末残高	70,000
別途積立金	前期末残高	350,000
	当期変動額	-
	当期末残高	350,000
繰越利益剰余金	前期末残高	16,954,532
	当期変動額	剰余金の配当 当期純利益
	当期末残高	17,323,750
利益剰余金合計	前期末残高	17,634,339
	当期変動額	369,218
	当期末残高	18,003,557
株主資本合計	前期末残高	35,916,179
	当期変動額	369,218
	当期末残高	36,285,397
評価・換算差額等		
その他有価証券評価差額金	前期末残高	1,394,911
	当期変動額（純額）	1,488,449
	当期末残高	93,537
評価・換算差額等合計	前期末残高	1,394,911
	当期変動額	1,488,449
	当期末残高	93,537
純資産合計	前期末残高	34,521,267
	当期変動額	1,857,668
	当期末残高	36,378,935

（重要な会計方針）

第14期 （自平成20年4月1日 至平成21年3月31日）	第15期 （自平成21年4月1日 至平成22年3月31日）
-------------------------------------	-------------------------------------

<p>1. 有価証券の評価基準及び評価方法 満期保有目的の債券 償却原価法(定額法)によっております。 その他有価証券 時価のあるもの ...決算日の市場価格等に基づく時価法 (評価差額は全部純資産直入法により処理し、売却原価は移動平均法により算定)によっております。 時価のないもの ...移動平均法に基づく原価法によっております。 なお、投資事業有限責任組合及びそれに類する組合への出資(金融商品取引法第2条第2項により有価証券とみなされるもの)については、組合契約に規定される決算報告日に応じて入手可能な最近の財務諸表を基礎とし、持分相当額を純額で取り込む方法によっております。</p> <p>2. 固定資産の減価償却の方法 有形固定資産 定率法によっております。なお主な耐用年数は、建物3~15年、器具備品2~20年であります。 無形固定資産 定額法によっております。なお、自社利用のソフトウェアについては社内における利用可能期間(5年)に基づく定額法によっております。</p> <p>3. 外貨建の資産及び負債の本邦通貨への換算基準 外貨建金銭債権債務は期末日の直物為替相場により円貨に換算し、換算差額は損益として処理しております。</p>	<p>1. 有価証券の評価基準及び評価方法 満期保有目的の債券 同左 その他有価証券 時価のあるもの 同左 時価のないもの 同左</p> <p>2. 固定資産の減価償却の方法 有形固定資産 同左 無形固定資産 同左</p> <p>3. 外貨建の資産及び負債の本邦通貨への換算基準 同左</p>
--	---

<p>第14期 (自平成20年4月1日 至平成21年3月31日)</p>	<p>第15期 (自平成21年4月1日 至平成22年3月31日)</p>
<p>4. 引当金の計上基準 賞与引当金 従業員への賞与の支給に充てるため、当事業年度末在籍者に対する支給見込額のうち当事業年度の負担額を計上しております。 退職給付引当金 従業員への退職給付に備えるため、当事業年度末における退職給付債務に基づき、当事業年度末において発生していると認められる額(簡便法により自己都合退職による期末要支給額の100%)を計上しております。なお受入出向者については、退職給付負担金を出向元に支払っているため、退職給付引当金は計上しておりません。</p>	<p>4. 引当金の計上基準 賞与引当金 同左 退職給付引当金 同左</p>

<p>役員退職慰労引当金 役員への退職慰労金の支給に備えるため、内規に基づく期末要支給額を計上しております。</p> <p>5．リース取引の処理方法 平成19年3月31日以前に契約をした、リース物件の所有権が借主に移転すると認められるもの以外のファイナンス・リース取引については、通常の賃貸借取引に係る方法に準じた会計処理によっております。</p> <p>6．消費税及び地方消費税の会計処理 税抜方式によっております。</p>	<p>役員退職慰労引当金 同左</p> <p>5．リース取引の処理方法 同左</p> <p>6．消費税及び地方消費税の会計処理 同左</p>
---	--

(会計処理の変更)

第14期 (自 平成20年4月1日 至 平成21年3月31日)	第15期 (自 平成21年4月1日 至 平成22年3月31日)
<p>所有権移転外ファイナンス・リース取引については、従来、賃貸借取引に係る方法に準じた会計処理によっておりましたが、当期より「リース取引に関する会計基準」（企業会計基準第13号（平成5年6月17日（企業審議会第一部会）、平成19年3月30日改正））及び「リース取引に関する会計基準の適用指針」（企業会計基準適用指針第16号（平成6年1月18日（日本公認会計士協会 会計制度委員会）、平成19年3月30日改正））を適用し、通常の売買取引に係る会計処理によっております。</p> <p>なお、リース取引会計基準の改正適用初年度開始前の所有権移転外ファイナンス・リース取引については、引き続き通常の賃貸借取引に係る方法に準じた会計処理によっております。 この変更による影響はありません。</p>	

(表示方法の変更)

第14期 (自 平成20年4月1日 至 平成21年3月31日)	第15期 (自 平成21年4月1日 至 平成22年3月31日)
(貸借対照表) 前期において、「役員退任慰労金引当金」として表示していたものは、「役員退職慰労引当金」として表示しております。	(貸借対照表)
(損益計算書)	(損益計算書) 前期において「退職給付引当金繰入額」として表示していたものは、「退職給付費用」として表示しております。

(注記事項)

(貸借対照表関係)

第14期 (平成21年3月31日現在)	第15期 (平成22年3月31日現在)								
1．関係会社に対する資産及び負債は以下のとおりであり、すべて親会社に対するものであります。	1．関係会社に対する資産及び負債は以下のとおりであり、すべて親会社に対するものであります。								
<table> <tr> <td>未収運用受託報酬</td> <td>171,771千円</td> </tr> <tr> <td>未収投資助言報酬</td> <td>178,612千円</td> </tr> </table>	未収運用受託報酬	171,771千円	未収投資助言報酬	178,612千円	<table> <tr> <td>未収運用受託報酬</td> <td>229,597千円</td> </tr> <tr> <td>未収投資助言報酬</td> <td>171,926千円</td> </tr> </table>	未収運用受託報酬	229,597千円	未収投資助言報酬	171,926千円
未収運用受託報酬	171,771千円								
未収投資助言報酬	178,612千円								
未収運用受託報酬	229,597千円								
未収投資助言報酬	171,926千円								

長期差入保証金	265,746千円	前払費用	52,971千円
未払手数料	55,046千円	長期差入保証金	265,746千円
未払費用	72,525千円	未払手数料	78,620千円
長期未払費用	5,080千円	未払費用	5,080千円
		その他未払金	15,052千円
2.有形固定資産の減価償却累計額は以下のとおりであります。		2.有形固定資産の減価償却累計額は以下のとおりであります。	
建物	141,871千円	建物	169,123千円
器具備品	549,361千円	器具備品	585,673千円
合計	691,233千円	合計	754,796千円

(損益計算書関係)

第14期 (自平成20年4月1日 至平成21年3月31日)	第15期 (自平成21年4月1日 至平成22年3月31日)
1.役員報酬の限度額は以下のとおりであります。	1. 同左
取締役 180,000千円 監査役 30,000千円	
2.支払委託金時効免除益は、時効成立のため利益計上した償還金によるものであります。	2.
3.事故損失賠償金は、当社の事務処理誤り等により受託資産に生じた損失を当社が賠償したものであります。	3. 同左
4.事故受取保険金は、当社が賠償した当社の事務処理誤り等による受託資産に生じた損失に係る損害賠償責任保険契約に基づき、受取った保険金であります。	4.
5.固定資産除却損の内訳は以下のとおりであります。	5.固定資産除却損の内訳は以下のとおりであります。
器具備品 5,640千円 合計 5,640千円	器具備品 2,957千円 ソフトウェア 333千円 合計 3,290千円

(株主資本等変動計算書関係)

第14期 (自平成20年4月1日 至平成21年3月31日)	第15期 (自平成21年4月1日 至平成22年3月31日)
1.発行済株式の種類及び総数は以下のとおりであります。	1.発行済株式の種類及び総数は以下のとおりであります。
前事業年度末発行済株式総数 普通株式 108,448株 当事業年度末発行済株式総数 普通株式 108,448株 当事業年度に増加または減少した発行済株式数 なし	前事業年度末発行済株式総数 普通株式 108,448株 当事業年度末発行済株式総数 普通株式 108,448株 当事業年度に増加または減少した発行済株式数 なし

2. 配当に関する事項	2. 配当に関する事項
<p>配当金支払額 平成20年6月23日開催の定時株主総会決議による配当に関する事項</p> <p>株式の種類 普通株式 配当金の総額 135,560千円 1株当たり配当額 1,250円 基準日 平成20年3月31日 効力発生日 平成20年6月23日</p> <p>基準日が当事業年度に属する配当のうち、配当の効力発生日が翌事業年度となるもの 平成21年6月26日開催の定時株主総会決議において、次のとおり決議することを予定しております。</p> <p>株式の種類 普通株式 配当金の総額 135,560千円 配当の原資 利益剰余金 1株当たり配当額 1,250円 基準日 平成21年3月31日 効力発生日 平成21年6月26日</p>	<p>配当金支払額 平成21年6月26日開催の定時株主総会決議による配当に関する事項</p> <p>株式の種類 普通株式 配当金の総額 135,560千円 1株当たり配当額 1,250円 基準日 平成21年3月31日 効力発生日 平成21年6月26日</p> <p>基準日が当事業年度に属する配当のうち、配当の効力発生日が翌事業年度となるもの 平成22年6月25日開催の定時株主総会決議において、次のとおり決議することを予定しております。</p> <p>株式の種類 普通株式 配当金の総額 135,560千円 配当の原資 利益剰余金 1株当たり配当額 1,250円 基準日 平成22年3月31日 効力発生日 平成22年6月25日</p>

(リース取引関係)

第14期 (自平成20年4月1日 至平成21年3月31日)	第15期 (自平成21年4月1日 至平成22年3月31日)																																				
<p>1. リース取引に関する会計基準適用初年度開始前の所有権移転外ファイナンス・リース取引 所有権移転外ファイナンス・リース取引は、リース取引開始日が「リース取引に関する会計基準」適用初年度開始前であるため、通常の賃貸借処理に係る方法に準じた会計処理によっております。その内容は以下のとおりであります。</p> <p>リース物件の取得価額相当額、減価償却累計額相当額及び期末残高相当額</p> <table border="1"> <thead> <tr> <th></th> <th>取得価額 相当額</th> <th>減価償却 累計額 相当額</th> <th>期末残高 相当額</th> </tr> </thead> <tbody> <tr> <td></td> <td>千円</td> <td>千円</td> <td>千円</td> </tr> <tr> <td>器具備品</td> <td>9,538</td> <td>6,386</td> <td>3,151</td> </tr> </tbody> </table> <p>未経過リース料期末残高相当額</p> <table> <tbody> <tr> <td>1年内</td> <td>1,997千円</td> </tr> <tr> <td>1年超</td> <td>1,340千円</td> </tr> <tr> <td><u>合計</u></td> <td><u>3,337千円</u></td> </tr> </tbody> </table>		取得価額 相当額	減価償却 累計額 相当額	期末残高 相当額		千円	千円	千円	器具備品	9,538	6,386	3,151	1年内	1,997千円	1年超	1,340千円	<u>合計</u>	<u>3,337千円</u>	<p>1. リース取引に関する会計基準適用初年度開始前の所有権移転外ファイナンス・リース取引 所有権移転外ファイナンス・リース取引は、リース取引開始日が「リース取引に関する会計基準」適用初年度開始前であるため、通常の賃貸借処理に係る方法に準じた会計処理によっております。その内容は以下のとおりであります。</p> <p>リース物件の取得価額相当額、減価償却累計額相当額及び期末残高相当額</p> <table border="1"> <thead> <tr> <th></th> <th>取得価額 相当額</th> <th>減価償却 累計額 相当額</th> <th>期末残高 相当額</th> </tr> </thead> <tbody> <tr> <td></td> <td>千円</td> <td>千円</td> <td>千円</td> </tr> <tr> <td>器具備品</td> <td>10,400</td> <td>8,365</td> <td>2,035</td> </tr> </tbody> </table> <p>未経過リース料期末残高相当額</p> <table> <tbody> <tr> <td>1年内</td> <td>1,329千円</td> </tr> <tr> <td>1年超</td> <td>804千円</td> </tr> <tr> <td><u>合計</u></td> <td><u>2,134千円</u></td> </tr> </tbody> </table>		取得価額 相当額	減価償却 累計額 相当額	期末残高 相当額		千円	千円	千円	器具備品	10,400	8,365	2,035	1年内	1,329千円	1年超	804千円	<u>合計</u>	<u>2,134千円</u>
	取得価額 相当額	減価償却 累計額 相当額	期末残高 相当額																																		
	千円	千円	千円																																		
器具備品	9,538	6,386	3,151																																		
1年内	1,997千円																																				
1年超	1,340千円																																				
<u>合計</u>	<u>3,337千円</u>																																				
	取得価額 相当額	減価償却 累計額 相当額	期末残高 相当額																																		
	千円	千円	千円																																		
器具備品	10,400	8,365	2,035																																		
1年内	1,329千円																																				
1年超	804千円																																				
<u>合計</u>	<u>2,134千円</u>																																				

<p>支払リース料、減価償却費相当額及び支払利息相当額</p> <p>支払リース料 2,547千円 減価償却費相当額 2,312千円 支払利息相当額 177千円</p> <p>減価償却費相当額の算定方法 リース期間を耐用年数とし、残存価額を零とする定額法によっております。</p> <p>利息相当額の算定方法 リース料総額とリース物件の取得価額相当額との差額を利息相当額とし、各期への配分方法については、利息法によっております。</p> <p>2. オペレーティング・リース取引 未経過リース料期末残高相当額</p> <table border="1"> <tbody> <tr> <td>1年内</td> <td>1,530千円</td> </tr> <tr> <td>1年超</td> <td>510千円</td> </tr> <tr> <td>合計</td> <td>2,040千円</td> </tr> </tbody> </table>	1年内	1,530千円	1年超	510千円	合計	2,040千円	<p>支払リース料、減価償却費相当額及び支払利息相当額</p> <p>支払リース料 2,169千円 減価償却費相当額 1,979千円 支払利息相当額 103千円</p> <p>減価償却費相当額の算定方法 同左</p> <p>利息相当額の算定方法 同左</p> <p>2. オペレーティング・リース取引 未経過リース料期末残高相当額</p> <table border="1"> <tbody> <tr> <td>1年内</td> <td>510千円</td> </tr> <tr> <td>1年超</td> <td>-</td> </tr> <tr> <td>合計</td> <td>510千円</td> </tr> </tbody> </table>	1年内	510千円	1年超	-	合計	510千円
1年内	1,530千円												
1年超	510千円												
合計	2,040千円												
1年内	510千円												
1年超	-												
合計	510千円												

(金融商品関係)

当事業年度(自平成21年4月1日 至平成22年3月31日)

1. 金融商品の状況に関する事項

当社は、自己勘定の資金運用にあたっては、資金運用規則に沿って、慎重な資金管理、資本金の保全、投機の回避に十分に留意しております。また、資金の管理にあたっては、投資信託委託会社としての業務により当社が受け入れる投資信託財産に属する金銭等との混同を来たさないよう、分離して行っております。

投資有価証券は主として利付国債と自社設定投資信託であります。これらは金利の変動リスク及び市場価格の変動リスクに晒されております。自己資金運用に係るリスク管理等については、資金運用規則のほか自己資金運用に係るリスク管理規程に従い、適切なリスク管理を図っております。

2. 金融商品の時価等に関する事項

平成22年3月31日(当期の決算日)における貸借対照表計上額、時価及びこれらの差額については、次のとおりであります。

(単位：千円)

	貸借対照表 計上額	時価	差額
現金及び預金	7,338,891	7,338,891	-
有価証券			
満期保有目的の債券	4,009,955	4,026,820	16,864
其他有価証券	3,499,200	3,499,200	-
投資有価証券			
満期保有目的の債券	10,550,685	10,662,050	111,364
其他有価証券	7,773,922	7,773,922	-

(注1) 金融商品の時価の算定方法並びに有価証券に関する事項

現金及び預金

これらは短期間で決済されるため、時価は帳簿価額にほぼ等しいことから、当該帳簿価額によっております。

有価証券

これらの時価について、譲渡性預金は短期間で決済されるため、時価は帳簿価額にほぼ等しいことから当該帳簿価額によっており、譲渡性預金以外のものは決算日の市場価格等によっております。

投資有価証券

これらの時価について、投資事業有限責任組合及びそれに類する組合への出資(金融商品取引法第2条第2項により有価証券とみなされるもの)は、組合契約に規定される決算報告日に応じて入手可能な最近の決算書を基礎とし、持分相当額を純額で取り込む方法によっており、投資事業有限責任組合及びそれに類する組合への出資以外のものは、決算日の市場価格等によっております。

(注2) 非上場株式(貸借対照表計上額132,500千円)は、市場価格がなく、かつ将来キャッシュ・フローを見積もること等ができず、時価を把握することが極めて困難と認められるため、「投資有価証券 其他有価証券」には含めておりません。

(注3) 金銭債権及び満期のある有価証券の決算日後の償還予定額

	1年以内 (千円)	1年超 5年以内 (千円)	5年超 10年以内 (千円)	10年超 (千円)
現金及び預金	7,338,891	-	-	-
有価証券及び投資有価証券				
満期保有目的の債券	4,000,000	10,400,000	-	-
(1) 国債・地方債等	4,000,000	10,400,000	-	-
(2) 社債	-	-	-	-
其他有価証券のうち満期があるもの	5,800,000	3,590,445	1,123,345	1,000
その他(注)	5,800,000	3,590,445	1,123,345	1,000
合計	17,138,891	13,990,445	1,123,345	1,000

(注) 譲渡性預金と投資信託受益証券であります。

(追加情報)

当事業年度より、「金融商品に関する会計基準」(企業会計基準第10号 平成20年3月10日)及び「金融商品の時価等の開示に関する適用指針」(企業会計基準適用指針第19号 平成20年3月10日)を適用しております。

(有価証券関係)

前事業年度(平成21年3月31日現在)

1. 満期保有目的の債券で時価のあるもの

	種類	貸借対照表計上額 (千円)	時価 (千円)	差額 (千円)
時価が貸借対照表計上額を超えるもの	(1) 国債・地方債等	14,256,505	14,376,210	119,704
	(2) 社債	-	-	-
	(3) その他	-	-	-
	小計	14,256,505	14,376,210	119,704
時価が貸借対照表計上額を超えないもの	(1) 国債・地方債等	300,429	300,300	129
	(2) 社債	-	-	-
	(3) その他	-	-	-
	小計	300,429	300,300	129
合計		14,556,935	14,676,510	119,574

2. 其他有価証券で時価のあるもの

	種類	取得原価 (千円)	貸借対照表計上額 (千円)	差額 (千円)

貸借対照表計上額が取得原価を超えるもの	(1)株式	-	-	-
	(2)債券	1,499,162	1,499,450	287
	国債・地方債等	1,499,162	1,499,450	287
	社債	-	-	-
	その他	-	-	-
	(3)その他（注）	1,001,000	1,062,688	61,688
	小計	2,500,162	2,562,138	61,975
貸借対照表計上額が取得原価を超えないもの	(1)株式	-	-	-
	(2)債券	-	-	-
	国債・地方債等	-	-	-
	社債	-	-	-
	その他	-	-	-
	(3)その他（注）	10,725,390	6,741,766	3,983,624
	小計	10,725,390	6,741,766	3,983,624
合計		13,225,553	9,303,904	3,921,649

（注）投資信託受益証券であります。

3．当事業年度中に売却したその他有価証券（自平成20年4月1日 至平成21年3月31日）

売却額（千円）	売却益の合計（千円）	売却損の合計（千円）
1,063,412	106,062	492,455

4．時価のない主な有価証券の内容及び貸借対照表計上額

	貸借対照表計上額 （千円）	摘要
その他有価証券		
非上場株式	132,500	
匿名組合出資	100,436	

5．その他有価証券のうち満期があるもの及び満期保有目的の債券の今後の償還予定額

	1年以内 （千円）	1年超5年以内 （千円）	5年超10年以内 （千円）	10年超 （千円）
1．債券	5,496,391	10,559,993	-	-
(1)国債・地方債等	5,496,391	10,559,993	-	-
(2)社債	-	-	-	-
(3)その他	-	-	-	-
2．その他（注）	1,284,732	4,605,475	1,503,447	410,798
合計	6,781,124	15,165,468	1,503,447	410,798

（注）投資信託受益証券であります。

当事業年度（平成22年3月31日現在）

1．満期保有目的の債券

	種類	貸借対照表計上額 （千円）	時価 （千円）	差額 （千円）
時価が貸借対照表計上額を超えるもの	(1)国債・地方債等	12,539,527	12,670,410	130,882
	(2)社債	-	-	-
	(3)その他	-	-	-
	小計	12,539,527	12,670,410	130,882

時価が貸借対照表計上額を超えないもの	(1)国債・地方債等	2,021,114	2,018,460	2,654
	(2)社債	-	-	-
	(3)その他	-	-	-
	小計	2,021,114	2,018,460	2,654
	合計	14,560,641	14,688,870	128,228

2. その他有価証券

	種類	取得原価 (千円)	貸借対照表計上額 (千円)	差額 (千円)
貸借対照表計上額が取得原価を超えるもの	(1)株式	-	-	-
	(2)債券	999,729	999,800	71
	国債・地方債等	999,729	999,800	71
	社債	-	-	-
	その他	-	-	-
	(3)その他(注1)	3,410,636	4,408,424	997,787
	小計	4,410,365	5,408,224	997,858
貸借対照表計上額が取得原価を超えないもの	(1)株式	-	-	-
	(2)債券	1,999,408	1,999,400	8
	国債・地方債等	1,999,408	1,999,400	8
	社債	-	-	-
	その他	-	-	-
	(3)その他(注1)	4,083,982	3,274,650	809,331
	小計	6,083,391	5,274,050	809,340
	合計	10,493,756	10,682,275	188,518

(注1) 投資信託受益証券であります。

(注2) 非上場株式(貸借対照表計上額132,500千円)については、市場価格がなく、時価を把握することが極めて困難と認められることから、上表の「その他有価証券」には含めておりません。

3. 当事業年度中に売却したその他有価証券(自平成21年4月1日 至平成22年3月31日)

売却額(千円)	売却益の合計(千円)	売却損の合計(千円)
2,269,047	123,026	424,493

4. 減損処理を行った有価証券

当事業年度において、有価証券について118,045千円(その他有価証券の投資信託受益証券118,045千円)減損処理を行っております。

なお、減損処理にあたっては、期末における時価が取得原価に比べ50%以上下落した場合には全て減損処理を行い、30~50%程度下落した場合には、回復可能性等を考慮して必要と認められた額について減損処理を行っております。

(デリバティブ取引関係)

前事業年度(自平成20年4月1日 至平成21年3月31日)

当社は、デリバティブ取引を行っておりませんので、該当事項はありません。

当事業年度(自平成21年4月1日 至平成22年3月31日)

当社は、デリバティブ取引を行っておりませんので、該当事項はありません。

(退職給付関係)

前事業年度(自平成20年4月1日 至平成21年3月31日)

1. 採用している退職給付制度の概要

当社は、確定給付型の制度である退職一時金制度と確定拠出型年金制度を採用しております。退職一時金制度については、年俸制総合職および一般職を制度対象としております。なお、受入出向者については、退職給付負担金を支払っております。

2．退職給付債務及びその内訳（平成21年3月31日現在）

- (1)退職給付債務 428,902千円
(2)退職給付引当金 428,902千円

(注)当社は退職給付債務の算定方法として簡便法を採用しております。

3．退職給付費用の内訳

勤務費用 96,193千円

(注)勤務費用には退職金（「諸経費」）748千円を含めております。その他、確定拠出型年金制度への拠出金（「福利厚生費」）38,038千円及び受入出向者にかかる退職給付負担金50,690千円を計上しております。

4．退職給付債務等の計算の基礎に関する事項

当社は簡便法によっているため、該当事項はありません。

当事業年度（自平成21年4月1日 至平成22年3月31日）

1．採用している退職給付制度の概要

当社は、確定給付型の制度である退職一時金制度と確定拠出型年金制度を採用しております。退職一時金制度については、年俸制総合職および一般職を制度対象としております。なお、受入出向者については、退職給付負担金を支払っております。

2．退職給付債務及びその内訳（平成22年3月31日現在）

- (1)退職給付債務 537,616千円
(2)退職給付引当金 537,616千円

(注)当社は退職給付債務の算定方法として簡便法を採用しております。

3．退職給付費用の内訳

勤務費用 110,011千円

(注)勤務費用には退職金（「諸経費」）1,007千円を含めております。その他、確定拠出型年金制度への拠出金（「福利厚生費」）41,273千円及び受入出向者にかかる退職給付負担金64,509千円を計上しております。

4．退職給付債務等の計算の基礎に関する事項

当社は簡便法によっているため、該当事項はありません。

(税効果会計関係)

第14期 (平成21年3月31日現在)	第15期 (平成22年3月31日現在)
1．繰延税金資産及び繰延税金負債の発生 の主な原因別の内訳	1．繰延税金資産及び繰延税金負債の発生 の主な原因別の内訳
(流動資産)	(流動資産)
繰延税金資産	繰延税金資産
賞与引当金 191,186千円	賞与引当金 200,962千円
その他 113,524千円	未払事業税 21,062千円
繰延税金資産合計 304,710千円	その他 32,093千円

		繰延税金資産合計	254,117千円
繰延税金負債		繰延税金負債	
未収事業税	72,448千円	有価証券評価差額	28千円
その他	1,161千円	その他	97千円
繰延税金負債合計	73,724千円	繰延税金負債合計	125千円
繰延税金資産の純額	230,986千円	繰延税金資産の純額	253,992千円
(固定資産)		(固定資産)	
繰延税金資産		繰延税金資産	
退職給付引当金	171,561千円	退職給付引当金	215,046千円
役員退職慰労引当金	10,771千円	役員退職慰労引当金	5,185千円
長期未払費用	2,032千円	税務上の繰延資産償却超過額	6,611千円
税務上の繰延資産償却超過額	8,237千円	投資有価証券評価損	695,776千円
投資有価証券評価損	732,588千円	投資有価証券評価差額	327,794千円
投資有価証券評価差額	861,086千円	その他	5,018千円
その他	6,721千円	小計	1,255,430千円
小計	1,792,996千円	評価性引当額	126,659千円
	円	繰延税金資産合計	1,128,770千円
評価性引当額	255,572千円		
	円		
繰延税金資産合計	1,537,424千円		
	円		
繰延税金負債		繰延税金負債	
投資有価証券評価差額	24,675千円	特別分配金否認	63,801千円
その他	96千円	投資有価証券評価差額	399,115千円
繰延税金負債合計	24,772千円	繰延税金負債合計	462,916千円
繰延税金資産の純額	1,512,655千円	繰延税金資産の純額	665,854千円
	円		
2. 法定実効税率と税効果会計適用後の法人税等の負担率との差異の原因となった主な項目別の内訳		2. 法定実効税率と税効果会計適用後の法人税等の負担率との差異の原因となった主な項目別の内訳	
法定実効税率	40.00%	法定実効税率と税効果会計適用後の法人税等の負担率との間の差異が法定実効税率の100分の5以下であるため注記を省略しております。	
調整)			
交際費等永久に損金に算入されない項目	7.97%		
住民税均等割	2.61%		
過年度法人税等修正	15.07%		
源泉所得税	7.34%		
評価性引当額の増加額	51.68%		
その他	0.90%		
税効果会計適用後の法人税等の負担率	13.63%		

(関連当事者との取引)

前事業年度(自平成20年4月1日至平成21年3月31日)

(追加情報)

当事業年度から平成18年10月17日公表の、「関連当事者の開示に関する会計基準」(企業会計基準委員会 企業会計基準第11号)及び「関連当事者の開示に関する実務指針」(企業会計基準委員会 企業会計基

準第13号)を適用しております。

この結果、従来の開示対象範囲に変更はありません。

1 関連当事者との取引

財務諸表提出会社と関連当事者との取引

(1)財務諸表提出会社の親会社及び主要株主（会社等に限る。）等

種類	会社等の名称	所在地	資本金又は出資金 (百万円)	事業の内容	議決権等の被所有割合	関係内容		取引の内容	取引金額 (千円)	科目	期末残高 (千円)
						役員の兼任等	事業上の関係				
親会社	日本生命保険相互会社	大阪府大阪市中央区	200,000	生命保険業	(被所有)直接所有 90.00%	兼任5 出向3 転籍5	営業取引	運用受託報酬の受取	927,282	未収運用受託報酬	171,771
								投資助言報酬の受取	840,989	未収投資助言報酬	178,612

(注) 1. 上記金額のうち、取引金額には消費税等が含まれておらず、期末残高には消費税等が含まれております。

2. 取引条件及び取引条件の決定方針等

取引条件は第三者との取引価格を参考に、一般的取引条件と同様に決定しております。

3. 上記の他に、当社は、日本生命保険相互会社が保有する私募投資信託より委託者報酬を受取っております。

4. 運用受託報酬の受取927,282千円には、日本生命保険相互会社が保有する外国籍投資信託に係る運用受託報酬471,187千円を含んでおります。

(2) 財務諸表提出会社と同一の親会社を持つ会社等及び財務諸表提出会社のその他の関係会社の子会社等

種類	会社等の名称	所在地	資本金又は出資金 (百万円)	事業の内容	議決権等の所有(被所有)割合	関連当事者との関係	取引の内容	取引金額 (千円)	科目	期末残高 (千円)
同一の親会社を持つ会社	ニッセイ情報テクノロジー株式会社	東京都大田区蒲田	4,000	システムサービス	なし	ソフトウェアの開発費用	ソフトウェア及びソフトウェア仮勤定等の取得	627,444	その他未払金	169,941

(注) 1. 上記金額のうち、取引金額には消費税等が含まれておらず、期末残高には消費税等が含まれております。

2. 取引条件及び取引条件の決定方針等

取引条件は第三者との取引価格を参考に、協議の上決定しております。

2 親会社又は重要な関連会社に関する注記

親会社情報

日本生命保険相互会社（非上場であります。）

当事業年度（自平成21年4月1日 至平成22年3月31日）

1 関連当事者との取引

財務諸表提出会社と関連当事者との取引

(1)財務諸表提出会社の親会社及び主要株主（会社等に限る。）等

種類	会社等の名称	所在地	資本金又は出資金 (百万円)	事業の内容	議決権等の被所有割合	関係内容		取引の内容	取引金額 (千円)	科目	期末残高 (千円)
						役員の兼任等	事業上の関係				
親会社	日本生命保険相互会社	大阪府大阪市中央区	250,000	生命保険業	(被所有)直接所有 90.00%	兼任5 出向3 転籍4	営業取引	運用受託報酬の受取	962,342	未収運用受託報酬	229,597
								投資助言報酬の受取	734,939	未収投資助言報酬	171,926

(注) 1. 上記金額のうち、取引金額には消費税等が含まれておらず、期末残高には消費税等が含まれております。

2. 取引条件及び取引条件の決定方針等

取引条件は第三者との取引価格を参考に、一般的取引条件と同様に決定しております。

3. 上記の他に、当社は、日本生命保険相互会社が保有する私募投資信託より委託者報酬を受取っております。

4. 運用受託報酬の受取962,342千円には、日本生命保険相互会社が保有する外国籍投資信託に係る運用受託報酬738,747千円を含んでおります。

(2) 財務諸表提出会社と同一の親会社を持つ会社等及び財務諸表提出会社のその他の関係会社の子会社等

種類	会社等の名称	所在地	資本金又は出資金 (百万円)	事業の内容	議決権等の所有(被所有)割合	関連当事者との関係	取引の内容	取引金額 (千円)	科目	期末残高 (千円)
同一の親会社を持つ会社	ニッセイ情報テクノロジー株式会社	東京都大田区	4,000	システムサービス	なし	ソフトウェアの開発費用	ソフトウェア及びソフトウェア仮勘定等の取得	307,154	その他未払金	31,915

(注) 1. 上記金額のうち、取引金額には消費税等が含まれておらず、期末残高には消費税等が含まれております。

2. 取引条件及び取引条件の決定方針等

取引条件は第三者との取引価格を参考に、協議の上決定しております。

2 親会社又は重要な関連会社に関する注記

親会社情報

日本生命保険相互会社（非上場であります。）

(1株当たり情報)

第14期 (自平成20年4月1日 至平成21年3月31日)		第15期 (自平成21年4月1日 至平成22年3月31日)	
1株当たり純資産額	318,320円92銭	1株当たり純資産額	335,450円49銭
1株当たり当期純損失金額	2,336円09銭	1株当たり当期純利益金額	4,654円56銭
なお、潜在株式調整後1株当たり当期純利益については、潜在株式が存在しないため記載しておりません。		同左	

(注) 1株当たり当期純利益金額又は1株当たり当期純損失金額の算定上の基礎は、以下のとおりであります。

	第14期 (自平成20年4月1日 至平成21年3月31日)	第15期 (自平成21年4月1日 至平成22年3月31日)
当期純利益又は当期純損失()	253,344千円	504,778千円
普通株主に帰属しない金額	-	-
普通株主に係る当期純利益又は当期純損失()	253,344千円	504,778千円
期中平均株式数	108千株	108千株

(重要な後発事象)

前事業年度(自平成20年4月1日 至平成21年3月31日)

該当事項はありません。

当事業年度(自平成21年4月1日 至平成22年3月31日)

該当事項はありません。

[次へ](#)

中間財務諸表

(1) 中間貸借対照表

(単位：千円)

		第16期中間会計期間末 (平成22年9月30日現在)
資産の部		
流動資産		
現金・預金		6,670,258
有価証券		9,043,990
未収委託者報酬		1,821,224
未収運用受託報酬		895,196
未収投資助言報酬		176,420
繰延税金資産		233,426
その他		295,610
流動資産合計		19,136,126
固定資産		
有形固定資産	1	347,896
無形固定資産		1,496,181
投資その他の資産		
投資有価証券		17,474,754
繰延税金資産		822,898
その他		284,270
投資その他の資産合計		18,581,923
固定資産合計		20,426,001
資産合計		39,562,127
負債の部		
流動負債		
未払金		245,219
未払運用委託報酬		460,124
未払投資助言報酬		124,386
未払費用		106,516
未払法人税等		229,707
前受運用受託報酬		12,030
前受投資助言報酬		70,329
賞与引当金		367,681
その他		959,180
流動負債合計		2,575,177
固定負債		
退職給付引当金		589,436
役員退職慰労引当金		9,425
その他		96,561
固定負債合計		695,423
負債合計		3,270,600
純資産の部		
株主資本		
資本金		10,000,000
資本剰余金		
資本準備金		8,281,840
資本剰余金合計		8,281,840

利益剰余金	
利益準備金	139,807
その他利益剰余金	
配当準備積立金	120,000
研究開発積立金	70,000
別途積立金	350,000
繰越利益剰余金	17,455,011
利益剰余金合計	18,134,818
株主資本合計	36,416,658
評価・換算差額等	
その他有価証券評価差額金	125,131
評価・換算差額等合計	125,131
純資産合計	36,291,527
負債・純資産合計	39,562,127

(2) 中間損益計算書 (単位：千円)

第16期中間会計期間
(自平成22年4月1日 至 平成22年9月30日)

営業収益	
委託者報酬	5,604,865
運用受託報酬	1,964,526
投資助言報酬	382,729
その他営業収益	23,550
営業収益合計	7,975,670
営業費用	4,070,829
一般管理費	1 3,374,988
営業利益	529,852
営業外収益	2 130,735
営業外費用	3 8,682
経常利益	651,906
特別利益	8
特別損失	4 185,399
税引前中間純利益	466,515
法人税、住民税及び事業税	199,179
法人税等調整額	514
法人税等合計	199,694
中間純利益	266,821

(3) 中間株主資本等変動計算書 (単位：千円)

第16期中間会計期間
(自平成22年4月1日 至 平成22年9月30日)

株主資本	
資本金	
前期末残高	10,000,000
当中間期変動額	
当中間期変動額合計	-
当中間期末残高	10,000,000
資本剰余金	
資本準備金	
前期末残高	8,281,840
当中間期変動額	

当中間期変動額合計	-
当中間期末残高	8,281,840
資本剰余金合計	
前期末残高	8,281,840
当中間期変動額	
当中間期変動額合計	-
当中間期末残高	8,281,840
利益剰余金	
利益準備金	
前期末残高	139,807
当中間期変動額	
当中間期変動額合計	-
当中間期末残高	139,807
その他利益剰余金	
配当準備積立金	
前期末残高	120,000
当中間期変動額	
当中間期変動額合計	-
当中間期末残高	120,000
研究開発積立金	
前期末残高	70,000
当中間期変動額	
当中間期変動額合計	-
当中間期末残高	70,000
別途積立金	
前期末残高	350,000
当中間期変動額	
当中間期変動額合計	-
当中間期末残高	350,000
繰越利益剰余金	
前期末残高	17,323,750
当中間期変動額	
剰余金の配当	135,560
中間純利益	266,821
当中間期変動額合計	131,261
当中間期末残高	17,455,011
利益剰余金合計	
前期末残高	18,003,557
当中間期変動額	
剰余金の配当	135,560
中間純利益	266,821
当中間期変動額合計	131,261
当中間期末残高	18,134,818
株主資本合計	
前期末残高	36,285,397
当中間期変動額	
剰余金の配当	135,560
中間純利益	266,821
当中間期変動額合計	131,261
当中間期末残高	36,416,658
評価・換算差額等	
その他有価証券評価差額金	
前期末残高	93,537

当中間期変動額	
株主資本以外の項目の当中間期変動額（純額）	218,668
当中間期変動額合計	218,668
当中間期末残高	125,131
評価・換算差額等合計	
前期末残高	93,537
当中間期変動額	
株主資本以外の項目の当中間期変動額（純額）	218,668
当中間期変動額合計	218,668
当中間期末残高	125,131
純資産合計	
前期末残高	36,378,935
当中間期変動額	
剰余金の配当	135,560
中間純利益	266,821
株主資本以外の項目の当中間期変動額（純額）	218,668
当中間期変動額合計	87,408
当中間期末残高	36,291,527

（中間財務諸表作成の基本となる重要な事項）

項目	第16期中間会計期間 （自 平成22年4月1日 至 平成22年9月30日）
1．有価証券の評価基準及び評価方法	<p>満期保有目的の債券 償却原価法（定額法）によっております。</p> <p>その他有価証券 時価のあるもの ...中間決算日の市場価格等に基づく時価法（評価差額は全部純資産直入法により処理し、売却原価は移動平均法により算定）によっております。</p> <p>時価のないもの ...移動平均法に基づく原価法によっております。</p> <p>なお、投資事業有限責任組合及びそれに類する組合への出資（金融商品取引法第2条第2項により有価証券とみなされるもの）については、組合契約に規定される決算報告日に応じて入手可能な最近の決算書を基礎とし、持分相当額を純額で取り込む方法によっております。</p>
2．固定資産の減価償却の方法	<p>有形固定資産 定率法によっております。なお主な耐用年数は、建物3～15年、車両6年、器具備品2～20年であります。</p> <p>無形固定資産 定額法によっております。なお、自社利用のソフトウェアについては社内における利用可能期間（5年）に基づく定額法によっております。</p>

3. 引当金の計上基準	<p>賞与引当金 従業員への賞与の支給に充てるため、当中間会計期間末在籍者に対する支給見込額のうち当中間会計期間の負担額を計上しております。</p> <p>退職給付引当金 従業員への退職給付に備えるため、当事業年度末における退職給付債務に基づき、当中間会計期間末において発生していると認められる額(簡便法により自己都合退職による中間会計期間末要支給額の100%)を計上しております。</p> <p>なお、受入出向者については、退職給付負担金を出向元に支払っているため、退職給付引当金は計上しておりません。</p> <p>役員退職慰労引当金 役員への退職慰労金の支給に備えるため、内規に基づく中間会計期間末要支給額を計上しております。</p>
4. 外貨建の資産及び負債の本邦通貨への換算基準	外貨建金銭債権債務は、中間決算日の直物為替相場により円貨に換算し、換算差額は損益として処理しております。
5. リース取引の処理方法	平成20年3月31日以前に契約をした、リース物件の所有権が借主に移転すると認められるもの以外のファイナンス・リース取引については、通常の賃貸借取引に係る方法に準じた会計処理によっております。
6. 消費税等の会計処理	消費税及び地方消費税の会計処理は、税抜方式によっております。なお、仮払消費税等及び仮受消費税等は相殺のうえ、流動負債の「その他」に含めて表示しております。

(注記事項)

[中間貸借対照表関係]

第16期中間会計期間末 (平成22年9月30日現在)	
1. 有形固定資産の減価償却累計額	758,031千円

[中間損益計算書関係]

第16期中間会計期間 (自平成22年4月1日 至平成22年9月30日)	
1. 減価償却の実施額	
有形固定資産	32,580千円
無形固定資産	256,695千円
2. 営業外収益のうち主要なもの	
有価証券利息	56,681千円
受取配当金	54,128千円
受取利息	2,075千円
3. 営業外費用のうち主要なもの	
為替差損	8,106千円
4. 特別損失のうち主要なもの	
投資有価証券売却損	10,077千円
投資有価証券償還損	141,865千円
事故損失賠償金	21,827千円
固定資産除却損	
器具備品	3,396千円
建物付属設備	3,878千円
計	7,274千円

[中間株主資本等変動計算書関係]

第16期中間会計期間
（自 平成22年4月1日
至 平成22年9月30日）

1. 発行済株式の種類及び総数並びに自己株式の種類及び株式数に関する事項

	前事業年度末 株式数（千株）	当中間会計期間増加 株式数（千株）	当中間会計期間減少 株式数（千株）	当中間会計期間末 株式数（千株）
発行済株式				
普通株式	108	-	-	108
合計	108	-	-	108

2. 配当に関する事項

配当金支払額

（決議）	株式の種類	配当金の総額 （千円）	1株当たり 配当額 （円）	基準日	効力発生日
平成22年6月25日 定時株主総会	普通株式	135,560	1,250	平成22年3月31日	平成22年6月25日

[リース取引関係]

第16期中間会計期間
（自 平成22年4月1日
至 平成22年9月30日）

1. リース取引に関する会計基準適用初年度開始前の所有権移転外ファイナンス・リース取引

所有権移転外ファイナンス・リース取引は、リース取引開始日が「リース取引に関する会計基準」適用初年度開始前であるため、通常の賃貸借処理に係る方法に準じた会計処理によっております。その内容は以下のとおりであります。

リース物件の取得価額相当額、減価償却累計額相当額及び中間会計期間末残高相当額

	取得価額 相当額	減価償却 累計額 相当額	中間 会計期間末残高 相当額
有形固定資産 （器具備品）	千円 6,440	千円 5,115	千円 1,325

未経過リース料中間会計期間末残高相当額

1年内	839千円
1年超	547千円
合計	1,386千円

当中間会計期間の支払リース料、減価償却費相当額及び支払利息相当額

支払リース料	780千円
減価償却費相当額	710千円
支払利息相当額	33千円

減価償却費相当額の算定方法

リース期間を耐用年数とし、残存価額を零とする定額法によっております。

利息相当額の算定方法

リース料総額とリース物件の取得価額相当額との差額を利息相当額とし、各期への配分方法については、利息法によっております。

2. オペレーティング・リース取引
該当取引はありません。

[金融商品関係]

第16期中間会計期間末（平成22年9月30日現在）

金融商品の時価等に関する事項

平成22年9月30日（中間決算日）における中間貸借対照表計上額、時価及びこれらの差額については、次のとおりであります。

なお、時価を把握することが極めて困難と認められるものは、次表には含まれておりません（（注2）を参照下さい。）。

（単位：千円）

	中間貸借対照表 計上額	時価	差額
現金及び預金	6,670,258	6,670,258	-
有価証券			
満期保有目的の債券	4,045,040	4,066,150	21,110
その他有価証券	4,998,950	4,998,950	-
投資有価証券			
満期保有目的の債券	10,509,565	10,613,210	103,644
その他有価証券	6,832,689	6,832,689	-

（注1）金融商品の時価の算定方法並びに有価証券に関する事項

現金及び預金

これらは短期間で決済されるため、時価は帳簿価額にほぼ等しいことから、当該帳簿価額によっております。

有価証券

これらの時価について、譲渡性預金は短期間で決済されるため、時価は帳簿価額にほぼ等しいことから当該帳簿価額によっており、譲渡性預金以外のものは中間決算日の市場価格等によっております。

投資有価証券

これらの時価について、投資事業有限責任組合及びそれに類する組合への出資（金融商品取引法第2条第2項により有価証券とみなされるもの）は、組合契約に規定される決算報告日に応じて入手可能な最近の決算書を基礎とし、持分相当額を純額で取り込む方法によっており、投資事業有限責任組合及びそれに類する組合への出資以外のものは、中間決算日の市場価格等によっております。

（注2）非上場株式（中間貸借対照表計上額132,500千円）は、市場価格がなく、かつ将来キャッシュ・フローを見積もること等ができず、時価を把握することが極めて困難と認められるため、「投資有価証券
その他有価証券」には含めておりません。

[有価証券関係]

第16期中間会計期間末（平成22年9月30日現在）

1. 満期保有目的の債券

	種類	中間貸借対照表 計上額 （千円）	時価 （千円）	差額 （千円）

時価が中間貸借 対照表計上額を 超えるもの	(1)国債・地方債等	14,554,605	14,679,360	124,754
	(2)社債	-	-	-
	(3)その他	-	-	-
	小計	14,554,605	14,679,360	124,754
時価が中間貸借 対照表計上額を 超えないもの	(1)国債・地方債等	-	-	-
	(2)社債	-	-	-
	(3)その他	-	-	-
	小計	-	-	-
合計	14,554,605	14,679,360	124,754	

2. その他有価証券

	種類	取得原価 (千円)	中間貸借対照表 計上額 (千円)	差額 (千円)
中間貸借対照表 計上額が取得原 価を超えるもの	(1)株式	-	-	-
	(2)債券	2,999,191	2,999,400	208
	国債・地方債等	2,999,191	2,999,400	208
	社債	-	-	-
	その他	-	-	-
	(3)その他	2,439,136	3,194,435	755,298
	小計	5,438,328	6,193,835	755,506
中間貸借対照表 計上額が取得原 価を超えないも の	(1)株式	-	-	-
	(2)債券	1,499,587	1,499,550	37
	国債・地方債等	1,499,587	1,499,550	37
	社債	-	-	-
	その他	-	-	-
	(3)その他	5,071,020	4,138,254	932,766
	小計	6,570,607	5,637,804	932,803
合計	12,008,935	11,831,639	177,296	

(注) 非上場株式(中間貸借対照表計上額132,500千円)については、市場価格がなく、時価を把握することが極めて困難と認められることから、上表の「その他有価証券」には含めておりません。

[デリバティブ取引関係]

第16期中間会計期間(自平成22年4月1日 至平成22年9月30日)

当社は、デリバティブ取引を行っておりませんので、該当事項はありません。

(セグメント情報等)

[セグメント情報]

第16期中間会計期間(自平成22年4月1日 至平成22年9月30日)

当社は、資産運用業の単一セグメントであるため、記載を省略しております。

[関連情報]

第16期中間会計期間(自平成22年4月1日 至平成22年9月30日)

1. サービスごとの情報

当社は、資産運用業の区分の外部顧客に対する営業収益が中間損益計算書の営業収益の90%を超えるため、記載を省略しております。

2. 地域ごとの情報

(1) 営業収益

当社は、本邦の外部顧客に対する営業収益に区分した金額が中間損益計算書の営業収益の90%を超え

るため、記載を省略しております。

（２）有形固定資産

当社は、本邦に所在している有形固定資産の金額が中間貸借対照表の有形固定資産の金額の90%を超えるため、記載を省略しております。

３．主要な顧客ごとの情報

（単位：千円）

顧客の名称	営業収益
ニッセイ/パトナム・インカムオープン（注）	1,687,291
ニッセイ高金利国債債券ファンド（注）	1,293,748
日本生命保険相互会社	1,090,074

（注）当社は、投資信託委託会社として、約款に基づき投資信託財産から委託者報酬を得ております。

そのため、投資信託からの営業収益については当該投資信託を顧客として開示しております。

[報告セグメントごとの固定資産の減損損失に関する情報]

第16期中間会計期間（自平成22年4月1日 至平成22年9月30日）

該当事項はありません。

[報告セグメントごとののれんの償却額及び未償却残高に関する情報]

第16期中間会計期間（自平成22年4月1日 至平成22年9月30日）

該当事項はありません。

[報告セグメントごとの負ののれん発生益に関する情報]

第16期中間会計期間（自平成22年4月1日 至平成22年9月30日）

該当事項はありません。

（追加情報）

当中間会計期間から「セグメント情報等の開示に関する会計基準」（企業会計基準第17号 平成21年3月27日）及び「セグメント情報等の開示に関する会計基準の適用指針」（企業会計基準適用指針第20号 平成20年3月21日）を適用しております。

[1株当たり情報]

	第16期中間会計期間 （自平成22年4月1日 至平成22年9月30日）
1株当たり純資産額	334,644円50銭
1株当たり中間純利益	2,460円35銭

（注）１．潜在株式調整後1株当たり中間純利益については、潜在株式が存在しないため記載していません。

２．1株当たり中間純利益の算定上の基礎は以下のとおりであります。

中間純利益	266,821千円
普通株主に帰属しない金額	-
普通株式に係る中間純利益	266,821千円
期中平均株式数	108千株

[重要な後発事象]

第16期中間会計期間（自平成22年4月1日 至平成22年9月30日）

該当事項はありません。

第2【その他の関係法人の概況】

1【名称、資本金の額及び事業の内容】

原届出書「第三部 委託会社等の情報」「第2 その他の関係法人の概況」「1 名称、資本金の額及び事業の内容」について、以下の通り記載内容を訂正いたします。

(1) 受託会社

a. 名称

三菱UFJ信託銀行株式会社

b. 資本金の額

平成22年9月末現在、324,279百万円

c. 事業の内容

銀行法に基づき監督官庁の免許を受けて銀行業を営むとともに、金融機関の信託業務の兼営等に関する法律（兼営法）に基づき監督官庁の認可を受けて信託業務を営んでいます。

(参考) 再信託受託会社の概況

a. 名称

日本マスタートラスト信託銀行株式会社

b. 資本金の額

平成22年9月末現在、10,000百万円

c. 事業の内容

銀行法に基づき銀行業を営むとともに、金融機関の信託業務の兼営等に関する法律に基づき信託業務を営んでいます。

(2) 販売会社

(平成22年9月末現在)

a. 名称	b. 資本金の額	c. 事業の内容
岡三証券株式会社	5,000百万円	金融商品取引法に定める第一種金融商品取引業を営んでいます。
極東証券株式会社	5,251百万円	
東海東京証券株式会社	6,000百万円	
内藤証券株式会社	3,002百万円	
西日本シティTT証券株式会社	1,575百万円	
日本アジア証券株式会社	4,000百万円	
野村証券株式会社	10,000百万円	
浜銀TT証券株式会社	3,307百万円	
マネックス証券株式会社	7,425百万円	
丸三証券株式会社	10,000百万円	
みずほ証券株式会社	125,167百万円	
みずほインベスターズ証券株式会社	80,288百万円	
三田証券株式会社	500百万円	
三菱UFJモルガン・スタンレー証券株式会社	3,000百万円	
むさし証券株式会社	5,000百万円	
楽天証券株式会社	7,477百万円	
ワイエム証券株式会社	1,270百万円	
株式会社SBI証券	47,937百万円	
SMB C日興証券株式会社	10,000百万円	

株式会社京都銀行	42,103百万円	銀行法に基づき監督官庁の免許を受け、銀行業を営んでいます。
株式会社山陰合同銀行	20,705百万円	

資本金の額は、平成23年4月1日現在のものです。

独立監査人の監査報告書

平成22年6月8日

ニッセイアセットマネジメント株式会社

取締役会 御中

有限責任監査法人トーマツ

指定有限責任社員
業務執行社員

公認会計士 吉益裕二 印

指定有限責任社員
業務執行社員

公認会計士 大竹 新 印

当監査法人は、金融商品取引法第193条の2第1項の規定に基づき監査証明を行うため、「委託会社等の経理状況」に掲げられているニッセイアセットマネジメント株式会社の平成21年4月1日から平成22年3月31日までの第15期事業年度の財務諸表、すなわち、貸借対照表、損益計算書及び株主資本等変動計算書について監査を行った。この財務諸表の作成責任は経営者にあり、当監査法人の責任は独立の立場から財務諸表に対する意見を表明することにある。

当監査法人は、我が国において一般に公正妥当と認められる監査の基準に準拠して監査を行った。監査の基準は、当監査法人に財務諸表に重要な虚偽の表示がないかどうかの合理的な保証を得ることを求めている。監査は、試査を基礎として行われ、経営者が採用した会計方針及びその適用方法並びに経営者によって行われた見積りの評価も含め全体としての財務諸表の表示を検討することを含んでいる。当監査法人は、監査の結果として意見表明のための合理的な基礎を得たと判断している。

当監査法人は、上記の財務諸表が、我が国において一般に公正妥当と認められる企業会計の基準に準拠して、ニッセイアセットマネジメント株式会社の平成22年3月31日現在の財政状態及び同日をもって終了する事業年度の経営成績をすべての重要な点において適正に表示しているものと認める。

会社と当監査法人又は業務執行社員との間には、公認会計士法の規定により記載すべき利害関係はない。

以上

上記は、当社（ニッセイアセットマネジメント株式会社）が、監査報告書の原本に記載された事項を電子化したものであり、その原本は当社が別途保管しております。

[次へ](#)

独立監査人の中間監査報告書

平成22年11月19日

ニッセイアセットマネジメント株式会社

取締役会 御中

有限責任監査法人トーマツ

指定有限責任社員
業務執行社員

公認会計士 吉益裕二 印

指定有限責任社員
業務執行社員

公認会計士 大竹新 印

当監査法人は、金融商品取引法第193条の2第1項の規定に基づく監査証明を行うため、「委託会社等の経理状況」に掲げられているニッセイアセットマネジメント株式会社の平成22年4月1日から平成23年3月31日までの第16期事業年度の中間会計期間（平成22年4月1日から平成22年9月30日まで）に係る中間財務諸表、すなわち、中間貸借対照表、中間損益計算書及び中間株主資本等変動計算書について中間監査を行った。この中間財務諸表の作成責任は経営者であり、当監査法人の責任は独立の立場から中間財務諸表に対する意見を表明することにある。

当監査法人は、我が国における中間監査の基準に準拠して中間監査を行った。中間監査の基準は、当監査法人に中間財務諸表には全体として中間財務諸表の有用な情報の表示に関して投資者の判断を損なうような重要な虚偽の表示がないかどうかの合理的な保証を得ることを求めている。中間監査は分析的手続等を中心とした監査手続に必要な応じて追加の監査手続を適用して行われている。当監査法人は、中間監査の結果として中間財務諸表に対する意見表明のための合理的な基礎を得たと判断している。

当監査法人は、上記の中間財務諸表が、我が国において一般に公正妥当と認められる中間財務諸表の作成基準に準拠して、ニッセイアセットマネジメント株式会社の平成22年9月30日現在の財政状態及び同日をもって終了する中間会計期間（平成22年4月1日から平成22年9月30日まで）の経営成績に関する有用な情報を表示しているものと認める。

会社と当監査法人又は業務執行社員との間には、公認会計士法の規定により記載すべき利害関係はない。

以上

上記は、当社（ニッセイアセットマネジメント株式会社）が、中間監査報告書の原本に記載された事項を電子化したものであり、その原本は当社が別途保管しております。

独立監査人の監査報告書

平成23年3月11日

ニッセイアセットマネジメント株式会社

取締役会 御中

有限責任監査法人トーマツ

指定有限責任社員
業務執行社員

公認会計士 吉益裕二 印

指定有限責任社員
業務執行社員

公認会計士 松崎雅則 印

当監査法人は、金融商品取引法第193条の2第1項の規定に基づく監査証明を行うため、「ファンドの経理状況」に掲げられているニッセイ日本株オープンの平成22年7月27日から平成23年1月25日までの計算期間の財務諸表、すなわち、貸借対照表、損益及び剰余金計算書、注記表並びに附属明細表について監査を行った。この財務諸表の作成責任は経営者であり、当監査法人の責任は独立の立場から財務諸表に対する意見を表明することにある。

当監査法人は、我が国において一般に公正妥当と認められる監査の基準に準拠して監査を行った。監査の基準は、当監査法人に財務諸表に重要な虚偽の表示がないかどうかの合理的な保証を得ることを求めている。監査は、試査を基礎として行われ、経営者が採用した会計方針及びその適用方法並びに経営者によって行われた見積りの評価も含め全体としての財務諸表の表示を検討することを含んでいる。当監査法人は、監査の結果として意見表明のための合理的な基礎を得たと判断している。

当監査法人は、上記の財務諸表が、我が国において一般に公正妥当と認められる企業会計の基準に準拠して、ニッセイ日本株オープンの平成23年1月25日現在の信託財産の状態及び同日をもって終了する計算期間の損益の状況をすべての重要な点において適正に表示しているものと認める。

ニッセイアセットマネジメント株式会社及びファンドと当監査法人又は業務執行社員との間には、公認会計士法の規定により記載すべき利害関係はない。

以上

1. 上記は、当社（ニッセイアセットマネジメント株式会社）が、監査報告書の原本に記載された事項を電子化したものであり、その原本は当社が別途保管しております。
2. 財務諸表の範囲にはXBR Lデータ自体は含まれていません。

[次へ](#)

独立監査人の監査報告書

平成21年6月16日

ニッセイアセットマネジメント株式会社

取締役会 御中

監査法人 トーマツ

指定社員 業務執行社員	公認会計士	吉益裕二 印
----------------	-------	--------

指定社員 業務執行社員	公認会計士	白田英生 印
----------------	-------	--------

当監査法人は、金融商品取引法第193条の2第1項の規定に基づく監査証明を行うため、「委託会社等の経理状況」に掲げられているニッセイアセットマネジメント株式会社の平成20年4月1日から平成21年3月31日までの第14期事業年度の財務諸表、すなわち、貸借対照表、損益計算書及び株主資本等変動計算書について監査を行った。この財務諸表の作成責任は経営者にあり、当監査法人の責任は独立の立場から財務諸表に対する意見を表明することにある。

当監査法人は、我が国において一般に公正妥当と認められる監査の基準に準拠して監査を行った。監査の基準は、当監査法人に財務諸表に重要な虚偽の表示がないかどうかの合理的な保証を得ることを求めている。監査は、試査を基礎として行われ、経営者が採用した会計方針及びその適用方法並びに経営者によって行われた見積りの評価も含め全体としての財務諸表の表示を検討することを含んでいる。当監査法人は、監査の結果として意見表明のための合理的な基礎を得たと判断している。

当監査法人は、上記の財務諸表が、我が国において一般に公正妥当と認められる企業会計の基準に準拠して、ニッセイアセットマネジメント株式会社の平成21年3月31日現在の財政状態及び同日をもって終了する事業年度の経営成績をすべての重要な点において適正に表示しているものと認める。

会社と当監査法人又は業務執行社員との間には、公認会計士法の規定により記載すべき利害関係はない。

以上

上記は、当社（ニッセイアセットマネジメント株式会社）が、監査報告書の原本に記載された事項を電子化したものであり、その原本は当社が別途保管しております。

独立監査人の監査報告書

平成22年9月9日

ニッセイアセットマネジメント株式会社

取締役会 御中

有限責任監査法人トーマツ

指定有限責任社員
業務執行社員

公認会計士 吉益裕二 印

指定有限責任社員
業務執行社員

公認会計士 松崎雅則 印

当監査法人は、金融商品取引法第193条の2第1項の規定に基づく監査証明を行うため、「ファンドの経理状況」に掲げられているニッセイ日本株オープンの平成22年1月26日から平成22年7月26日までの計算期間の財務諸表、すなわち、貸借対照表、損益及び剰余金計算書、注記表並びに附属明細表について監査を行った。この財務諸表の作成責任は経営者であり、当監査法人の責任は独立の立場から財務諸表に対する意見を表明することにある。

当監査法人は、我が国において一般に公正妥当と認められる監査の基準に準拠して監査を行った。監査の基準は、当監査法人に財務諸表に重要な虚偽の表示がないかどうかの合理的な保証を得ることを求めている。監査は、試査を基礎として行われ、経営者が採用した会計方針及びその適用方法並びに経営者によって行われた見積りの評価も含め全体としての財務諸表の表示を検討することを含んでいる。当監査法人は、監査の結果として意見表明のための合理的な基礎を得たと判断している。

当監査法人は、上記の財務諸表が、我が国において一般に公正妥当と認められる企業会計の基準に準拠して、ニッセイ日本株オープンの平成22年7月26日現在の信託財産の状態及び同日をもって終了する計算期間の損益の状況をすべての重要な点において適正に表示しているものと認める。

ニッセイアセットマネジメント株式会社及びファンドと当監査法人又は業務執行社員との間には、公認会計士法の規定により記載すべき利害関係はない。

以上

1. 上記は、当社（ニッセイアセットマネジメント株式会社）が、監査報告書の原本に記載された事項を電子化したものであり、その原本は当社が別途保管しております。
2. 財務諸表の範囲にはXBR Lデータ自体は含まれていません。

[次へ](#)