

【表紙】

【提出書類】 有価証券報告書

【提出先】 関東財務局長殿

【提出日】 平成22年 2月25日提出

【計算期間】 第21期計算期間
（自 平成21年 5月28日 至 平成21年11月27日）

【ファンド名】 日本株オープン

【発行者名】 新光投信株式会社

【代表者の役職氏名】 代表取締役社長 吉田 昭

【本店の所在の場所】 東京都中央区日本橋一丁目17番10号

【事務連絡者氏名】 大澤 団

【連絡場所】 東京都中央区日本橋一丁目17番10号

【電話番号】 03 - 3277 - 1818

【縦覧に供する場所】 該当事項なし

第一部 【ファンド情報】

第1 【ファンドの状況】

1 【ファンドの性格】

(1) 【ファンドの目的及び基本的性格】

a . ファンドの目的及び基本的性格

当ファンドは、追加型投信 / 国内 / 株式に属し、わが国の株式への投資により、投資信託財産の成長を目標として運用を行います。

当ファンドは、社団法人投資信託協会が定める商品分類において、以下のように分類・区分されます。

商品分類表

単位型・追加型	投資対象地域	投資対象資産 (収益の源泉)
単位型	国内	株式
	海外	債券
追加型	内外	不動産投信
		その他資産 ()
		資産複合

(注) 当ファンドが該当する商品分類を網掛け表示しています。

分類の定義

追加型投信	一度設定されたファンドであってもその後追加設定が行われ従来の投資信託財産とともに運用されるファンドをいう。
国内	目論見書または投資信託約款において、組入資産による主たる投資収益が実質的に国内の資産を源泉とする旨の記載があるものをいう。
株式	目論見書または投資信託約款において、組入資産による主たる投資収益が実質的に株式を源泉とする旨の記載があるものをいう。

属性区分表

投資対象資産	決算頻度	投資対象地域
--------	------	--------

株式	年1回	グローバル
一般		
大型株	年2回	日本
中小型株		
債券	年4回	北米
一般	年6回（隔月）	欧州
公債		
社債	年12回（毎月）	アジア
その他債券		
クレジット属性 （ ）	日々	オセアニア
	その他（ ）	中南米
不動産投信		アフリカ
その他資産 （ ）		中近東（中東）
資産複合 （ ）		エマージング
資産配分固定型		
資産配分変更型		

（注）当ファンドが該当する属性区分を網掛け表示しています。

属性の定義

株式 一般	目論見書または投資信託約款において、株式に主として投資する旨の記載があるものであって、大型株・中小型株属性にあてはまらない全てのものをいう。
年2回	目論見書または投資信託約款において、年2回決算する旨の記載があるものをいう。
日本	目論見書または投資信託約款において、組入資産による投資収益が日本の資産を源泉とする旨の記載があるものをいう。

商品分類および属性区分の定義については、社団法人投資信託協会のホームページ（<http://www.toushin.or.jp/>）をご参照ください。

当ファンドは、投資対象であるわが国の株式などへ直接投資を行います。その投資成果は収益分配金、解約代金、償還金として、受益者に支払われます。

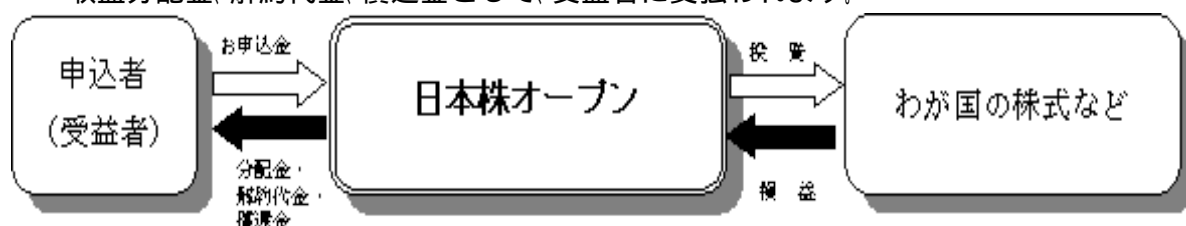

b. ファンドの特色

当ファンドは、わが国の株式への投資により、投資信託財産の成長を目標として運用を行います。

- (イ) わが国の取引所上場株式を主要投資対象とします。
- (ロ) ボトムアップ・アプローチを基本に、投資信託財産の積極的な成長を目指して運用を行います。
ボトムアップ・アプローチとは、企業訪問、分析を基に投資価値を見極めて投資する個別銘柄に主眼を置いた投資手法の一つです。
- (ハ) 株式の組入比率は原則として高位を保ちます。
ただし、資金化への対応や投資環境を考慮したうえで委託者が適切と判断した場合には、機動的に対応する場合があります。
- (ニ) 組入銘柄の選定に当たっては、ボトムアップ・アプローチによって、中長期的な観点における企業の成長性、収益力、資産価値および経営に対する評価等の分析を行うことにより投資価値が高いと判断できる企業を選定し、株価水準や業種配分等も考慮してポートフォリオの構築を行います。

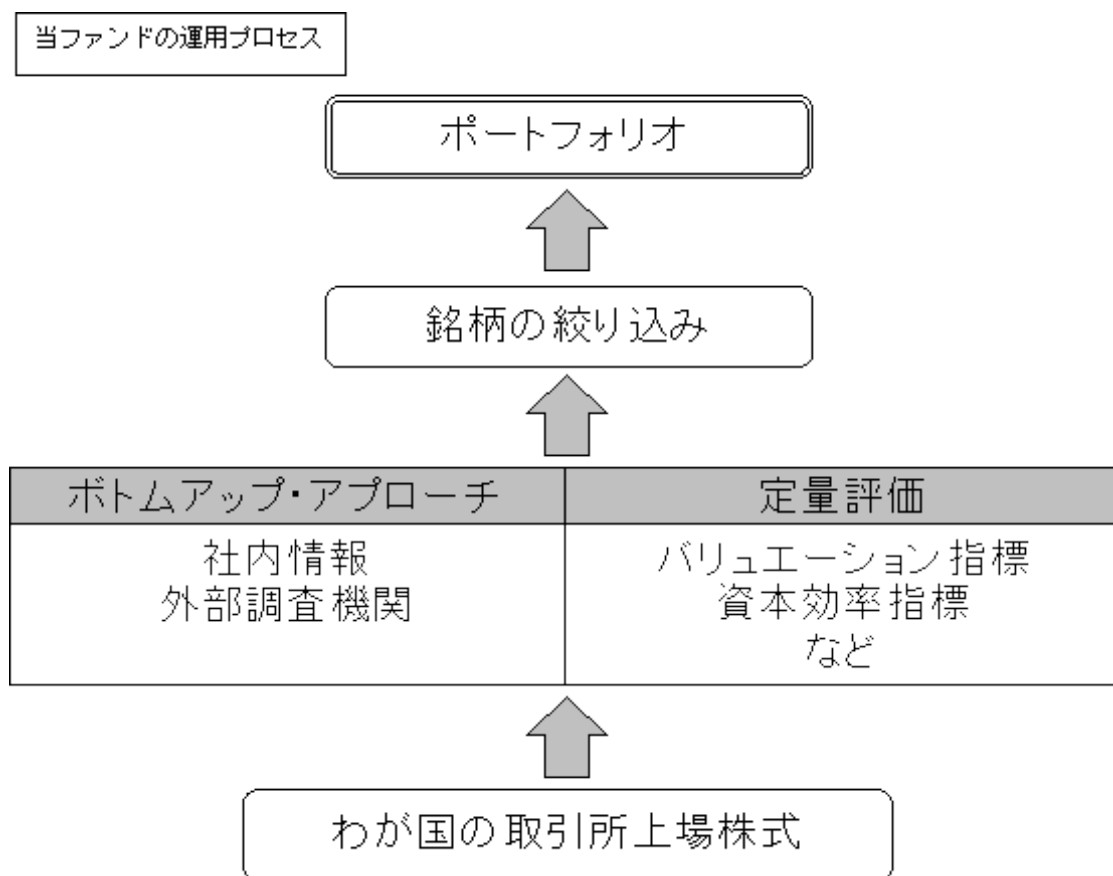

c. 信託金限度額

委託者は、受託者と合意のうえ、金5,000億円を限度として信託金を追加することができます。

委託者は、受託者と合意のうえ、上記の限度額を変更することができます。

(2) 【ファンドの仕組み】

a. ファンドの仕組み

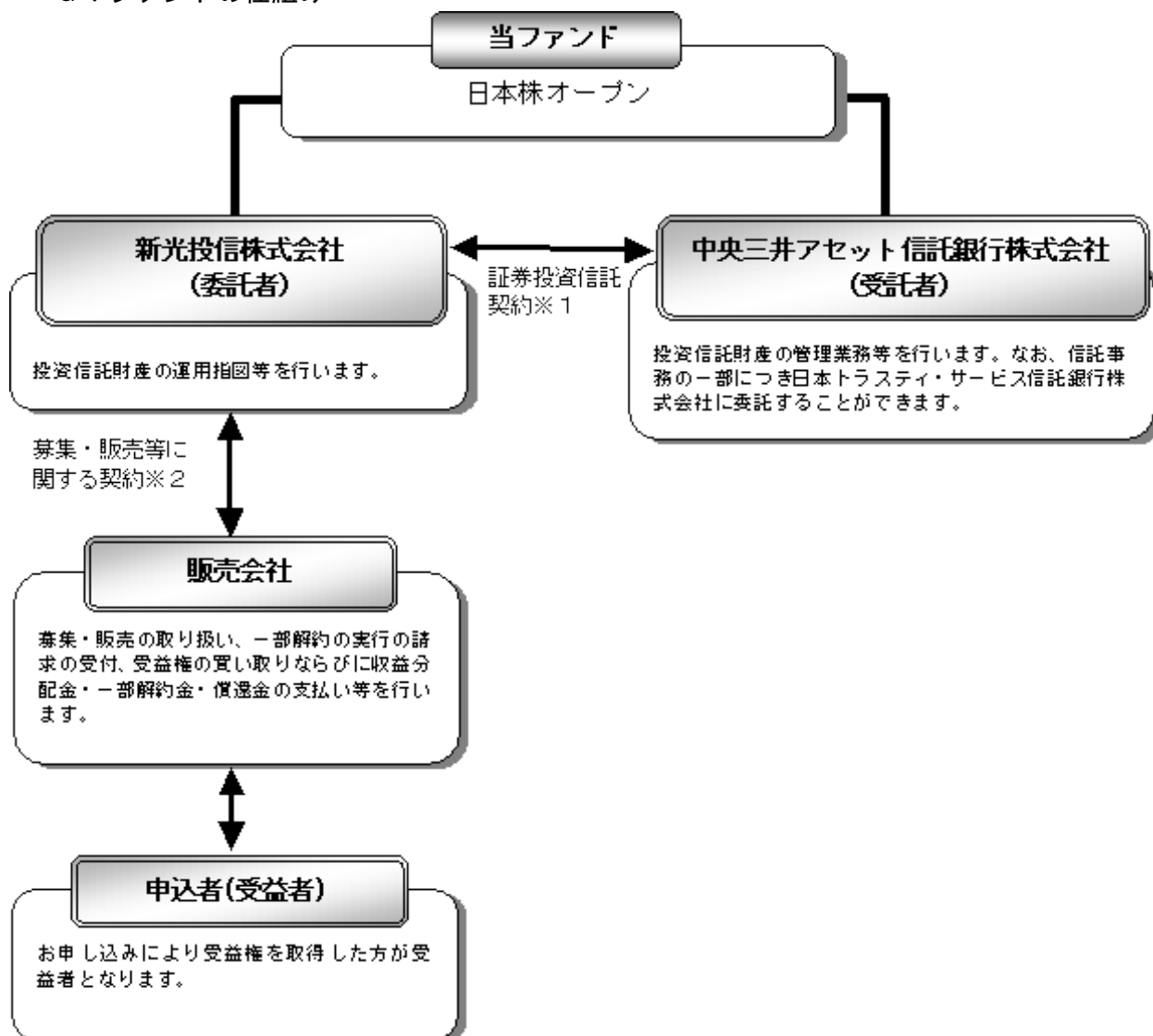

1 証券投資信託契約

委託者と受託者との間において「証券投資信託契約（投資信託約款）」を締結しており、委託者および受託者の業務、受益者の権利、受益権、投資信託財産の運用・評価・管理、収益の分配、信託の期間・償還等を規定しています。

2 募集・販売等に関する契約

委託者と販売会社との間において「証券投資信託に関する基本契約」を締結しており、販売会社が行う募集・販売等の取り扱い、収益分配金および償還金の支払い、解約の取り扱い等を規定しています。

b. 委託会社の概況

(イ) 資本金の額

現在の資本金の額	45億2,430万円
会社が発行する株式総数	3,000,000株
発行済株式総数	1,823,250株

(ロ) 委託会社の沿革

昭和36年6月	大井証券投資信託委託株式会社設立・免許取得
昭和44年10月	新和光投信委託株式会社に社名変更
昭和61年11月	有価証券等に関する投資助言・情報提供業務の認可

平成8年8月	投資顧問業者の登録
平成8年12月	投資一任契約にかかる業務の認可
平成9年11月	投資信託の直接販売業務の認可
平成10年12月	証券投資信託法の改正に伴う投資信託の証券投資信託委託業のみなし認可
平成12年4月	太陽投信委託株式会社と合併し、新光投信株式会社に社名変更

(八) 大株主の状況

(本書提出日現在)

株主名	住所	持株数	持株比率
みずほ証券株式会社	東京都千代田区大手町1-5-1	1,393,462株	76.42%
株式会社新光総合研究所	東京都中央区日本橋1-17-10	120,000	6.58
株式会社みずほ銀行	東京都千代田区内幸町1-1-5	91,086	4.99
株式会社みずほコーポレート銀行	東京都千代田区丸の内1-3-3	91,029	4.99

2【投資方針】

(1)【投資方針】

a. 基本方針

当ファンドは、わが国の株式への投資により、投資信託財産の成長を目標として運用を行います。

b. 運用の方法

(イ) 主要投資対象

わが国の取引所上場株式を主要投資対象とします。

(ロ) 投資態度

ボトムアップ・アプローチを基本に、投資信託財産の積極的な成長を目指して運用を行います。ボトムアップ・アプローチとは、企業訪問、分析を基に投資価値を見極めて投資する個別銘柄に主眼を置いた投資手法の一つです。

株式の組入比率は原則として高位を保ちます。ただし、資金化への対応や投資環境を考慮したうえで委託者が適切と判断した場合には、機動的に対応する場合があります。

組入銘柄の選定に当たっては、ボトムアップ・アプローチによって、中長期的な観点における企業の成長性、収益力、資産価値および経営に対する評価等の分析を行うことにより投資価値が高いと判断できる企業を選定し、株価水準や業種配分等も考慮してポートフォリオの構築を行います。

有価証券等の価格変動リスクを回避するため、国内において行われる有価証券先物取引、有価証券指数等先物取引、有価証券オプション取引、金利にかかる先物取引および金利にかかるオプション取引ならびに外国の市場におけるわが国の有価証券先物取引、有価証券指数等先物取引、有価証券オプション取引、金利にかかる先物取引および金利にかかるオプション取引と類似の取引（以下「有価証券先物取引等」といいます。）を行うことができます。

投資信託財産に属する資産の効率的な運用に資するため、ならびに価格変動リスクを回避するため、異なった受取金利または異なった受取金利とその元本を一定の条件のもとに交換する取引（以下「スワップ取引」といいます。）を行うことができます。

投資信託財産の効率的な運用等に資するため、有価証券の貸し付けおよび資金の借り入れを行うことができます。

株式以外の資産への投資は、原則として投資信託財産総額の50%以下とします。ただし、市況動向に急激な変化が生じたときならびに残存元本が運用に支障をきたす水準となっ

たとき等やむを得ない事情が発生した場合には上記のような運用ができない場合があります。

(八) 主な投資制限

株式への投資割合には制限を設けません。

新株引受権証券および新株予約権証券への投資割合は、取得時において投資信託財産の純資産総額の20%以下とします。

同一銘柄の株式への投資割合は、取得時において投資信託財産の純資産総額の10%以下とします。

同一銘柄の新株引受権証券および新株予約権証券への投資割合は、投資信託財産の純資産総額の5%以下とします。

同一銘柄の転換社債、ならびに新株予約権付社債のうち会社法第236条第1項第3号の財産が当該新株予約権付社債についての社債であって当該社債と当該新株予約権がそれぞれ単独で存在し得ないことをあらかじめ明確にしているもの（会社法施行前の旧商法第341条ノ3第1項第7号および第8号の定めがある新株予約権付社債を含め「転換社債型新株予約権付社債」といいます。以下同じ。）への投資割合は、投資信託財産の純資産総額の10%以下とします。

外貨建資産への投資は行いません。

(2) 【投資対象】

a. 運用の指図範囲

(イ) 委託者は、信託金を、主として次の有価証券（金融商品取引法第2条第2項の規定により有価証券とみなされる同項各号に掲げる権利を除きます。）に投資することを指図します。ただし、私募により発行された有価証券（短期社債等を除きます。）に投資することを指図しません。

1. 株券または新株引受権証券
 2. 国債証券
 3. 地方債証券
 4. 特別の法律により法人の発行する債券
 5. 社債券（新株引受権証券と社債券とが一体となった新株引受権付社債券（以下「分離型新株引受権付社債券」といいます。）の新株引受権証券を除きます。）
 6. コマーシャル・ペーパー
 7. 新株引受権証券（分離型新株引受権付社債券の新株引受権証券を含みます。以下同じ。）および新株予約権証券
 8. 外国または外国の者の発行する本邦通貨表示の証券または証書で、第2号から第7号までの証券または証書の性質を有するもの
 9. 指定金銭信託の受益証券（金融商品取引法第2条第1項第14号で定める受益証券発行信託の受益証券に限ります。）
 10. 貸付債権信託受益権であって金融商品取引法第2条第1項第14号で定める受益証券発行信託の受益証券に表示されるべきもの
 11. 外国の者に対する権利で前号の有価証券の性質を有するもの
- なお、第1号の証券または証書を以下「株式」といい、第2号から第5号までの証券および第8号の証券または証書のうち第2号から第5号までの証券の性質を有するものを以下「公社債」といいます。

(ロ) 委託者は、信託金を、上記(イ)に掲げる有価証券のほか、次に掲げる金融商品（金融商品取引法第2条第2項の規定により有価証券とみなされる同項各号に掲げる権利を含みます。）により運用することを指図することができます。

1. 預金
2. 指定金銭信託（金融商品取引法第2条第1項第14号に規定する受益証券発行信託を除きます。）
3. コール・ローン
4. 手形割引市場において売買される手形
5. 貸付債権信託受益権であって金融商品取引法第2条第2項第1号で定めるもの
6. 外国の者に対する権利で前号の権利の性質を有するもの

(ハ) 上記(イ)の規定にかかわらず、当ファンドの設定、解約、償還、投資環境の変動等への対応等、委託者が運用上必要と認めるときには、委託者は、信託金を、上記(ロ)に掲げる金融商品により運用することの指図ができます。

b. 先物

(イ) 委託者は、投資信託財産が運用対象とする有価証券の価格変動リスクを回避するため、わが国の取引所における有価証券先物取引（金融商品取引法第28条第8項第3号イに掲げるものをいいます。）、有価証券指数等先物取引（金融商品取引法第28条第8項第3号ロに掲げるものをいいます。）および有価証券オプション取引（金融商品取引法第28条第8項第3号ハに掲げるものをいいます。）ならびに外国の取引所におけるわが国の有価証券にかかるこれらの取引と類似の取引を次の範囲で行うことの指図をすることができます。なお、選択権取引は、オプション取引に含めて取り扱うものとします（以下同じ。）。

1. 先物取引の売り建ておよびコール・オプションの売り付けの指図は、建玉の合計額が、ヘッジの対象とする有価証券（以下「ヘッジ対象有価証券」といいます。）の時価総額の範囲内とします。
2. 先物取引の買い建ておよびプット・オプションの売り付けの指図は、建玉の合計額が、ヘッジ対象有価証券の組入可能額（組入ヘッジ対象有価証券を差し引いた額）に投資信託財産が限月までに受け取る組入公社債および組入貸付債権信託受益権の利払金および償還金を加えた額を限度とし、かつ投資信託財産が限月までに受け取る組入有価証券にかかる利払金および償還金等ならびに上記a.(ロ)第1号から第4号に掲げる金融商品で運用している額の範囲内とします。
3. コール・オプションおよびプット・オプションの買い付けの指図は、全オプション取引にかかる支払いプレミアム額の合計額が取引時点の投資信託財産の純資産総額の5%を上回らない範囲内とします。

(ロ) 委託者は、投資信託財産に属する資産の価格変動リスクを回避するため、わが国の取引所における金利にかかる先物取引およびオプション取引ならびに外国の取引所におけるわが国の金利にかかるこれらの取引と類似の取引を次の範囲で行うことの指図をすることができます。

1. 先物取引の売り建ておよびコール・オプションの売り付けの指図は、建玉の合計額がヘッジ対象とする金利商品（投資信託財産が1年以内に受け取る組入有価証券の利払金および償還金等ならびに上記a.(ロ)第1号から第4号に掲げる金融商品で運用されているものをいい、以下「ヘッジ対象金利商品」といいます。）の時価総額の範囲内とします。
2. 先物取引の買い建ておよびプット・オプションの売り付けの指図は、建玉の合計額が、投資信託財産が限月までに受け取る組入有価証券にかかる利払金および償還金等ならびに上記a.(ロ)第1号から第4号に掲げる金融商品で運用している額の範囲内とします。
3. コール・オプションおよびプット・オプションの買い付けの指図は、支払いプレミアム額の合計額が取引時点のヘッジ対象金利商品の時価総額の5%を上回らない範囲内とし、かつ全オプション取引にかかる支払いプレミアム額の合計額が取引時点の投資信託財産の純資産総額の5%を上回らない範囲内とします。

c. スワップ

- (イ) 委託者は、投資信託財産に属する資産の効率的な運用ならびに価格変動リスクを回避するため、異なった受取金利または異なった受取金利とその元本を一定の条件のもとに交換する取引（以下「スワップ取引」といいます。）を行うことの指図をすることができます。
- (ロ) スワップ取引の指図にあたっては、当該取引の契約期限が、原則として信託期間を超えないものとし、ただし、当該取引が当該信託期間内で全部解約が可能なものについてはこの限りではありません。
- (ハ) スワップ取引の指図にあたっては、当該投資信託財産にかかるスワップ取引の想定元本の合計額が、投資信託財産の純資産総額を超えないものとし、なお、投資信託財産の一部解約等の事由により、上記純資産総額が減少して、スワップ取引の想定元本の合計額が投資信託財産の純資産総額を超えることとなった場合には、委託者はすみやかに、その超える額に相当するスワップ取引の一部の解約を指図するものとし、
- (ニ) スワップ取引の評価は、当該取引契約の相手方が市場実勢金利等をもとに算出した価額で評価するものとし、
- (ホ) 委託者は、スワップ取引を行うにあたり担保の提供あるいは受け入れが必要と認めるときは、担保の提供あるいは受け入れの指図を行うものとし、

(3) 【運用体制】

a. 当ファンドの運用体制

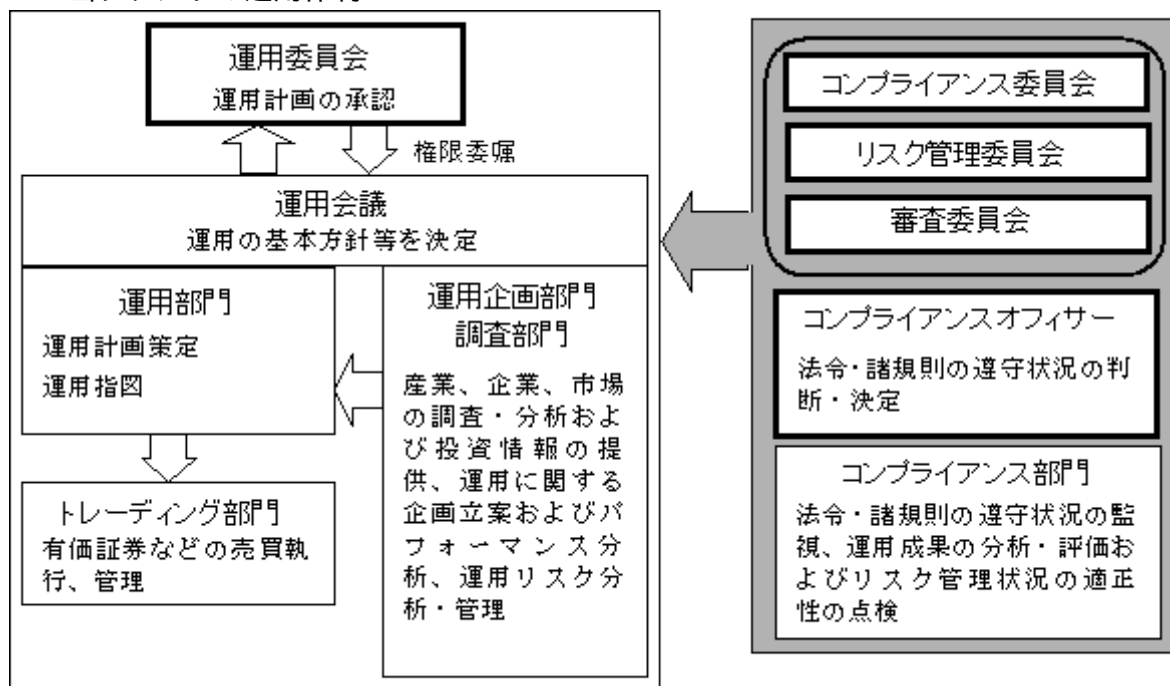

平成22年2月25日現在、コンプライアンスオフィサーは1名、コンプライアンス部は12名です。人員は今後変更になることがあります。

PLAN

- ・ 運用委員会から権限委嘱された運用会議を運用部署全体（運用部門、運用企画部門、調査部門）で開催し、アセットアロケーションの方針等の運用の基本方針を決定します。
- ・ 各運用担当者はこの運用の基本方針を踏まえ、運用計画を作成します。
- ・ コンプライアンス部門およびコンプライアンスオフィサーはこの運用計画に対して、投資行動に関わるコンプライアンスチェックを実施します。
- ・ 運用計画は最終的に運用委員会において承認されます。

D0

- ・ファンドマネージャーは運用委員会で承認された運用計画に基づいて指図を行います。
- ・売買の執行・管理はトレーディング部門が行います。

SEE

- ・コンプライアンス部門は日々の運用指図および売買執行について法令・諸規則の遵守状況の点検を行い、必要に応じて運用部門を牽制します。
- ・運用企画部門は日々の運用リスク等の管理のほか、投資信託財産のパフォーマンス分析を行います。
- ・コンプライアンス部門は月次で開催される審査委員会、コンプライアンス委員会、リスク管理委員会において運用成果、法令・諸規則の遵守状況、運用リスク管理状況等について検証・報告を行います。

< 受託者に対する管理体制 >

投資信託財産の管理業務を通じ、受託者の信託事務の正確性・迅速性、システム対応力等を総合的に検証しています。また、受託者より内部統制の整備および運用状況の報告書を受け取っています。

b. 運用体制に関する社内規則

運用に関する社内規則として運用規程・細則および職務権限規程の内規等を設けており、ファンドマネージャーの任務と権限の範囲を明示するほか、各投資対象の取り扱いに関して基準を設け、ファンドの商品性に則った適切な運用の実現を図っています。

また、売買執行、投資信託財産管理および法令遵守チェック等に関する各々の規程・内規があります。

(4) 【分配方針】

- a. 収益分配は年2回、原則として、5月、11月の各27日（該当日が休業日の場合は翌営業日。）の決算時に、以下の方針に基づき収益の分配を行います。
 - 1. 分配対象額の範囲は、繰越分を含めた利子・配当収益と売買益（評価益を含みます。）等の全額とします。
 - 2. 分配金額は、基準価額水準・市況動向等を勘案し、每期分配を行います。
 - 3. 留保益の運用については、特に制限を設けず、運用の基本方針に基づいた運用を行います。
- b. 投資信託財産から生ずる毎計算期末における利益は、次の方法により処理します。
 - 1. 配当金、利子、貸付有価証券にかかる品貸料およびこれらに類する収益から支払利息を控除した額（以下「配当等収益」といいます。）は、諸経費、信託報酬および当該信託報酬にかかる消費税等に相当する金額を控除した後、その残金を受益者に分配することができます。なお、次期以降の分配金にあてるため、その一部を分配準備積立金として積み立てることができます。
 - 2. 売買損益に評価損益を加減した利益金額（以下「売買益」といいます。）は、諸経費、信託報酬および当該信託報酬にかかる消費税等に相当する金額を控除し、繰越欠損金のあるときは、その全額を売買益をもって補てんした後、受益者に分配することができます。なお、次期以降の分配にあてるため、分配準備積立金として積み立てることができます。
- c. 毎計算期末において、投資信託財産につき生じた損失は、次期に繰り越します。
- d. 分配金は原則として、決算日から起算して5営業日までに、受益者に支払われます。なお、平成19年1月4日以降においても、時効前の収益分配金にかかる収益分配金交付票は、なおその効力を有するものとし、当該収益分配金交付票と引き換えに受益者に支払われます。

(5) 【投資制限】

投資信託約款に定める投資制限

a. 株式への投資割合

株式への投資割合には制限を設けません。

b．新株引受権証券等への投資割合

委託者は、取得時において投資信託財産に属する新株引受権証券および新株予約権証券の時価総額が、投資信託財産の純資産総額の100分の20を超えることとなる投資の指図を行いません。

c．同一銘柄への投資割合

(イ) 委託者は、取得時において投資信託財産に属する同一銘柄の株式の時価総額が、投資信託財産の純資産総額の100分の10を超えることとなる投資の指図をしません。

(ロ) 委託者は、投資信託財産に属する同一銘柄の新株引受権証券および新株予約権証券の時価総額が、投資信託財産の純資産総額の100分の5を超えることとなる投資の指図をしません。

(ハ) 委託者は、投資信託財産に属する同一銘柄の転換社債、ならびに転換社債型新株予約権付社債の時価総額が、投資信託財産の純資産総額の100分の10を超えることとなる投資の指図をしません。

d．外貨建資産への投資割合

外貨建資産への投資は行いません。

e．投資する株式等の範囲

(イ) 委託者が投資することを指図する株式、新株引受権証券および新株予約権証券は、取引所に上場されている株式の発行会社の発行するもの、取引所に準ずる市場において取引されている株式の発行会社の発行するものとします。ただし、株主割当または社債権者割当により取得する株式、新株引受権証券および新株予約権証券については、この限りではありません。

(ロ) 上記(イ)の規定にかかわらず、上場予定の株式、新株引受権証券および新株予約権証券で目論見書等において上場されることが確認できるものについては委託者が投資することを指図することができるものとします。

f．信用取引の指図範囲

(イ) 委託者は、投資信託財産の効率的な運用に資するため、信用取引により株券を売り付けることの指図をすることができます。なお、当該売り付けの決済については、株券の引き渡しまたは買い戻しにより行うことの指図をすることができるものとします。

(ロ) 信用取引の指図は、次の各号に掲げる有価証券の発行会社の発行する株券について行うことができるものとし、かつ次の各号に掲げる株券数の合計数を超えないものとします。

1．投資信託財産に属する株券および新株引受権証券の権利行使により取得する株券

2．株式分割により取得する株券

3．有償増資により取得する株券

4．売出しにより取得する株券

5．投資信託財産に属する転換社債の転換請求および新株予約権（転換社債型新株予約権付社債の新株予約権に限ります。）の行使により取得可能な株券

6．投資信託財産に属する新株引受権証券および新株引受権付社債券の新株引受権の行使、または投資信託財産に属する新株予約権証券および新株予約権付社債券の新株予約権（前号に定めるものを除きます。）の行使により取得可能な株券

g．私募有価証券等への投資制限

委託者は、私募により発行された有価証券（短期社債等を除きます。）に投資することを指図しません。

h．有価証券の貸し付けの指図および範囲

(イ) 委託者は、投資信託財産の効率的な運用に資するため、投資信託財産に属する株式および公社債を次の各号の範囲内で貸し付けの指図をすることができます。

1．株式の貸し付けは、貸付時点において、貸付株式の時価合計額が、投資信託財産で保有する株式の時価合計額の50%を超えないものとします。

2. 公社債の貸し付けは、貸付時点において、貸付公社債の額面金額の合計額が、投資信託財産で保有する公社債の額面金額の合計額の50%を超えないものとします。

(ロ) 上記(イ)に定める限度額を超えることとなった場合には、委託者はすみやかに、その超える額に相当する契約の一部の解約を指図するものとします。

(ハ) 委託者は、有価証券の貸し付けにあたって必要と認めるときは、担保の受け入れの指図を行うものとします。

i. 資金の借り入れ

(イ) 委託者は、投資信託財産の効率的な運用ならびに運用の安定性をはかるため、投資信託財産において一部解約金の支払資金に不足額が生じるときは、資金借り入れの指図をすることができます。なお、当該借入金をもって有価証券等の運用は行わないものとします。

(ロ) 資金借入額は、次の各号に掲げる要件を満たす範囲内の額とします。

1. 一部解約金の支払資金の手当てのために行った有価証券等の売却等による受け取りの確定している資金の額の範囲内。

2. 一部解約金支払日の前営業日において確定した当該支払日における支払資金の不足額の範囲内。

3. 借入指図を行う日における投資信託財産の純資産総額の10%以内。

(ハ) 借入期間は、有価証券等の売却代金の入金日までに限るものとします。

(二) 借入金の利息は投資信託財産中より支払われます。

j. 受託者の自己または利害関係人等との取引

(イ) 受託者は、受益者の保護に支障を生じることがないものであり、かつ信託業法、投資信託及び投資法人に関する法律ならびに関連法令に反しない場合には、委託者の指図により、受託者および受託者の利害関係人、信託業務の委託先およびその利害関係人または受託者における他の投資信託財産との間で、約款に定める範囲内での資産への投資を、信託業法、投資信託及び投資法人に関する法律ならびに関連法令に反しない限り行うことができます。

(ロ) 上記(イ)の取り扱いは、約款に定める範囲内での委託者の指図による取引についても同様とします。

法令に定める投資制限

a. 同一の法人の発行する株式

委託者は、同一の法人の発行する株式を、その運用の指図を行うすべての委託者指図型投資信託につき投資信託財産として有する当該株式にかかる議決権の総数が、当該株式にかかる議決権の総数に100分の50の率を乗じて得た数を超えることとなる場合においては、投資信託財産をもって取得することを受託者に指図しないものとします。

(投資信託及び投資法人に関する法律第9条)

3【投資リスク】

(1) ファンドのもつリスク

当ファンドは、株式や公社債など値動きのある証券に投資します。これらの投資対象証券には、主として次のような性質があり、当ファンドの基準価額を変動させる要因になります。したがって、当ファンドは、元本が保証されているものではありません。

a. 株価変動リスク

株価変動リスクとは、株式市場が国内外の政治、経済、社会情勢の変化等の影響を受け下落するリスクをいいます。当ファンドは、株式の組入比率を原則として高位に保ちますので、株式市場の動きにより、当ファンドの基準価額は変動します。一般には、株式市場が下落した場合には、その影響を受け当ファンドの基準価額が下落する可能性があります。

また、当ファンドが投資する株式の発行企業が、業績悪化、経営不振あるいは倒産等に陥った

場合には、その企業の株式の価値が大きく減少すること、もしくは無くなることもあり、当ファンドの基準価額に大きな影響を及ぼすことがあります。

b．金利変動リスク

金利変動リスクとは、金利変動により債券価格が変動するリスクをいいます。一般に金利が上昇した場合には債券価格は下落し、当ファンドの基準価額が下落する可能性があります。

また、金利水準の大きな変動は、株式市場に影響を及ぼす場合があり、債券市場のほかに株式市場を通じても当ファンドの基準価額に大きな影響を及ぼすことがあります。

c．信用リスク

信用リスクとは、当ファンドが投資する公社債および短期金融商品の発行体が財政難、経営不振、その他の理由により、利息や償還金をあらかじめ決められた条件で支払うことができなくなる（債務不履行）リスクをいいます。一般に債務不履行が発生した場合、または予想される場合には、公社債および短期金融商品の価格は下落します。また、発行体の格付けの変更に伴い価格が下落するリスクもあります。さらに、当該発行体が企業の場合には、その企業の株価が下落する要因となります。これらの影響を受け当ファンドの基準価額が下落する可能性があります。

d．流動性リスク

流動性リスクとは、有価証券等を売買しようとする場合、需要または供給が乏しいために、有価証券等を希望する時期に、希望する価格で、希望する数量を売買することができないリスクをいいます。当ファンドが売買しようとする有価証券等の市場規模が小さい場合や取引量が少ない場合、希望する売買が希望する価格でできない可能性があります。特に流動性の低い有価証券等を売却する場合には、その影響を受け当ファンドの基準価額が下落する可能性があります。

e．投資信託に関する一般的なリスク

(イ) 法令や税制が変更される場合に、投資信託を保有する受益者が不利益を被る可能性があります。

(ロ) 投資信託財産の状況によっては、目指す運用が行われなことがある場合があります。また、投資信託財産の減少の状況によっては、委託者が目的とする運用が困難と判断した場合、安定運用に切り替えることがあります。

(ハ) 短期間に相当金額の解約申し込みがあった場合には、解約資金を手当てするために組入る有価証券を市場実勢より大幅に安い価格で売却せざるを得ないことがあります。この場合、基準価額が下落する要因となり、損失を被ることがあります。

(ニ) 証券市場および外国為替市場は、世界的な経済事情の急変またはその国における天災地変、政変、経済事情の変化もしくは政策の変更等の諸事情により閉鎖されることがあります。これにより当ファンドの運用が影響を被って基準価額の下落につながる可能性があります。

(2) リスク管理体制

パフォーマンスの分析・管理	: 運用成果を分析し、その結果を審議・検討してその評価を行います。
運用リスクの管理	: 投資信託財産の運用リスクの管理およびその管理の現状・適正性を把握し、管理方針を協議、必要に応じ運用部門へ改善指示を行います。

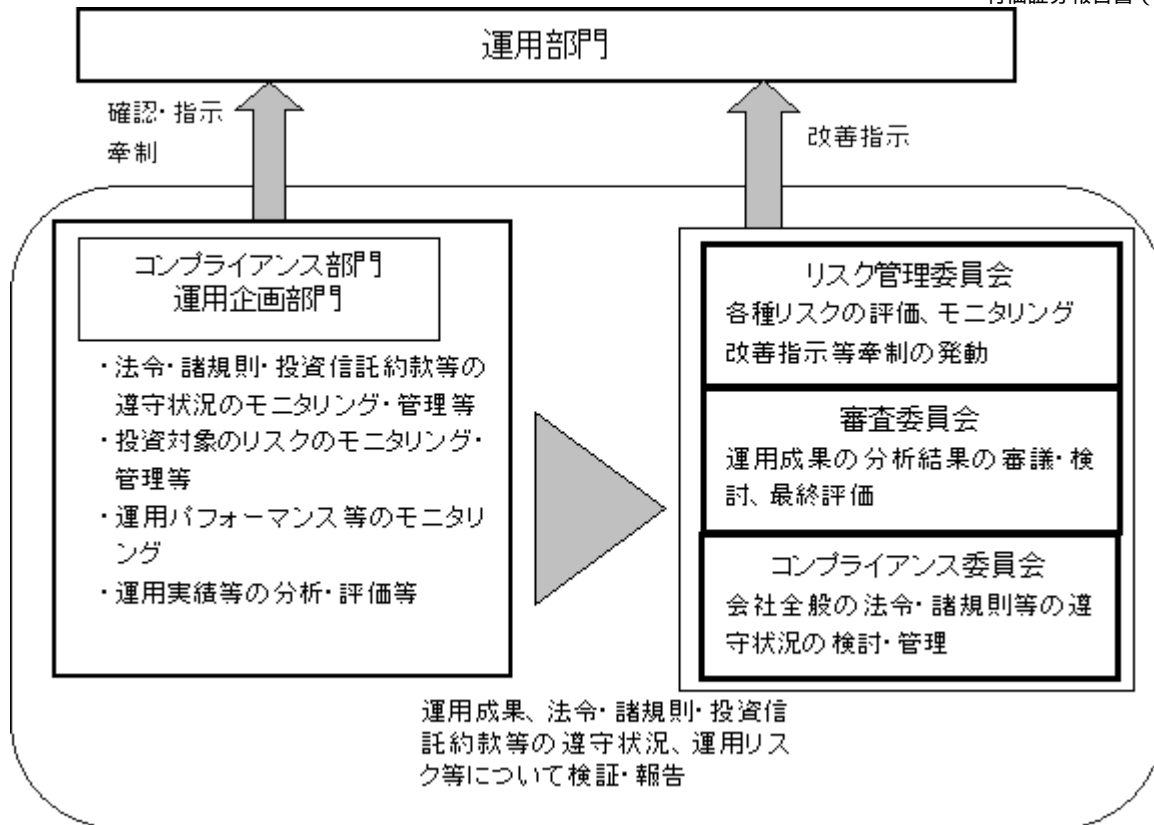

4【手数料等及び税金】

(1)【申込手数料】

申込手数料は、取得申込受付日の基準価額に、3.15%（税込）を上限として販売会社がそれぞれ独自に定める手数料率を乗じて得た金額となります。当該手数料には消費税等（5%）が含まれます。

手数料について、詳しくは販売会社または下記にお問い合わせください。

新光投信株式会社 ヘルプデスク
フリーダイヤル 0120-104-694
(受付時間は営業日の午前9時～午後5時です。)
インターネットホームページ
<http://www.shinkotoushin.co.jp/>

当ファンドの受益権の取得申込者が「償還乗り換え」¹または「償還前乗り換え」²により当ファンドの受益権を取得する場合、申込手数料の優遇を受けることができる場合があります。

ただし、上記の申込手数料の優遇に関しては、優遇制度の取り扱い、優遇の内容、優遇を受けるための条件等は販売会社ごとに異なりますので、詳しくは各販売会社でご確認ください。

- 1 「償還乗り換え」とは、取得申込受付日前の一定期間内に既に償還となった証券投資信託の償還金等をもって、その支払いを行った販売会社で当ファンドの受益権を取得する場合をいいます。
- 2 「償還前乗り換え」とは、償還することが決定している証券投資信託の償還日前の一定期間内において、当該証券投資信託の一部解約金をもって、その支払いを行った販売会社で当ファンドの受益権を取得する場合をいいます。

(2)【換金（解約）手数料】

換金時の手数料はありません。

(3) 【信託報酬等】

信託報酬の総額は、当ファンドの計算期間を通じて毎日、投資信託財産の純資産総額に年10,000分の157.5の率（1.575%）（税込）を乗じて得た額とします。

信託報酬は、毎計算期末または信託終了のとき投資信託財産中から支払うものとし、委託者、販売会社ならびに受託者との間の配分は以下のとおりとします。

	販売会社別純資産額	委託者	販売会社	受託者
信託報酬 の配分 (年率)	100億円以下の部分	0.735% (税込)	0.735% (税込)	0.105% (税込)
	100億円超300億円以下の部分	0.630% (税込)	0.840% (税込)	0.105% (税込)
	300億円超の部分	0.525% (税込)	0.945% (税込)	0.105% (税込)

表中の「販売会社別純資産額」とは、当ファンドの純資産総額における、販売会社ごとの取り扱いにかかる額をいいます。

(4) 【その他の手数料等】

- a. 投資信託財産に関する租税、信託事務の処理に要する諸費用、投資信託財産にかかる監査報酬、当該監査報酬にかかる消費税等に相当する金額および受託者の立て替えた立替金の利息は、受益者の負担とし、投資信託財産中から支払われます。

監査報酬および当該監査報酬にかかる消費税等に相当する金額は、毎計算期末または信託終了のとき投資信託財産中から支払われます。

- b. 証券取引に伴う手数料・税金等、当ファンドの組入有価証券の売買の際に発生する売買委託手数料は、投資信託財産が負担します。この他に、売買委託手数料にかかる消費税等および外国での資産の保管等に要する費用ならびに先物取引・オプション取引等に要する費用についても投資信託財産が負担します。

(5) 【課税上の取扱い】

- a. 個人の受益者の場合

(イ) 収益分配金の取り扱い

収益分配金のうち課税対象となる普通分配金については、配当所得として課税され、平成23年12月31日までは10%（所得税7%および地方税3%）の税率で源泉徴収されます。なお、特別分配金は課税されません。確定申告を行い、総合課税・申告分離課税のいずれかを選択することもできます。また、特定口座（源泉徴収あり）の利用も可能です。

(ロ) 一部解約金・償還金の取り扱い

一部解約時および償還時の譲渡益（解約価額または償還価額から取得費（申込手数料（税込）を含みます。）を控除した額）については、譲渡所得とみなされ、平成23年12月31日までは10%（所得税7%および地方税3%）の税率による申告分離課税が適用されます。なお、特定口座（源泉徴収あり）においては、10%（所得税7%および地方税3%）の税率で源泉徴収されます。

上記（イ）および（ロ）の10%（所得税7%および地方税3%）の税率は、平成24年1月1日より、20%（所得税15%および地方税5%）となる予定です。

買取請求によるご換金につきましては、販売会社にお問い合わせください。

(ハ) 損益通算について

一部解約時、償還時に生じた損失（譲渡損）は、確定申告を行うことにより上場株式等の譲渡益および上場株式等の配当所得の金額（申告分離課税を選択したものに限り、）から差し引くこと（損益通算）ならびに3年間の繰越控除の対象とすることができます。一部解約時、償還時に生じた差益（譲渡益）は、上場株式等の譲渡損と損益通算ができます。ま

た、特定口座（源泉徴収あり）をご利用の場合、その口座内において損益通算を行うことが可能です（申告不要）。

詳しくは販売会社にお問い合わせください。

b．法人の受益者の場合

平成23年12月31日までの間は、収益分配金のうち課税対象となる普通分配金および一部解約金・償還金の個別元本超過額については、7%（所得税のみ）の税率で源泉徴収されます。なお、特別分配金は課税されません。

また、上記の税率は平成24年1月1日より、15%（所得税のみ）となる予定です。

源泉徴収された所得税は、所有期間に応じて法人税から控除される場合があります。

なお、原則として、益金不算入制度の適用が可能です。

買取請求によるご換金につきましては、販売会社にお問い合わせください。

c．個別元本について

（イ）追加型株式投資信託について、受益者ごとの信託時の受益権の価額等（申込手数料および当該申込手数料にかかる消費税等相当額は含まれません。）が当該受益者の元本（個別元本）にあたります。

（ロ）受益者が同一ファンドの受益権を複数回取得した場合、個別元本は、当該受益者が追加信託を行うつど当該受益者の受益権口数で加重平均することにより算出されます。

（ハ）受益者が同一ファンドの受益権を複数の販売会社で取得する場合には販売会社ごとに、個別元本の算出が行われます。また、同一販売会社であっても複数支店等で同一ファンドの受益権を取得する場合は当該支店等ごとに、個別元本の算出が行われる場合があります。

（ニ）受益者が特別分配金を受け取った場合、収益分配金発生時にその個別元本から当該特別分配金を控除した額が、その後の当該受益者の個別元本となります。（「特別分配金」については、「d．収益分配金の課税について」をご参照ください。）

d．収益分配金の課税について

追加型株式投資信託の収益分配金には、課税扱いとなる「普通分配金」と、非課税扱いとなる「特別分配金」（受益者ごとの元本の一部払い戻しに相当する部分）の区分があります。

受益者が収益分配金を受け取る際、当該収益分配金落ち後の基準価額が当該受益者の個別元本と同額の場合または当該受益者の個別元本を上回っている場合には、当該収益分配金の全額が普通分配金となり、当該収益分配金落ち後の基準価額が当該受益者の個別元本を下回っている場合には、その下回る部分の額が特別分配金となり、当該収益分配金から当該特別分配金を控除した額が普通分配金となります。

なお、受益者が特別分配金を受け取った場合、収益分配金発生時にその個別元本から当該特別分配金を控除した額が、その後の当該受益者の個別元本となります。

ただし、課税対象となります分配金は普通分配金のみであり、特別分配金に関しましては非課税扱いとなります。

税法が改正された場合等は、上記「（5）課税上の取扱い」の内容が変更される場合があります。

5【運用状況】

（1）【投資状況】

（平成21年12月30日現在）

分類	資産の種類	国・地域	金額	評価方法	投資比率
----	-------	------	----	------	------

有価証券	株 式	日 本	941,317,500	円 時価	94.7
		小 計	941,317,500	円 -	94.7
その他 資産	コール・ ローン等	日 本	52,263,407	円 負債控除後の 取得価額	5.3
-	純資産総額		993,580,907	円 -	100.0

（注）投資比率とは、ファンドの純資産総額に対する当該資産の時価比率をいいます。

（２）【投資資産】

【投資有価証券の主要銘柄】

（平成21年12月30日現在）

順位	銘柄名	国・ 地域	種類	業 種	株数	帳簿価額		評価額		投資 比率 (%)
						単価 (円)	金額 (円)	単価 (円)	金額 (円)	
1	日本電産	日本	株式	電気機器	4,200	7,330.00	30,786,000	8,540	35,868,000	3.60
2	三菱UFJフィナンシャル・グループ	日本	株式	銀行業	72,500	459.95	33,346,540	452	32,770,000	3.29
3	三菱商事	日本	株式	卸売業	14,000	1,879.00	26,306,000	2,305	32,270,000	3.24
4	キヤノン	日本	株式	電気機器	7,500	3,200.00	24,000,000	3,910	29,325,000	2.95
5	トヨタ自動車	日本	株式	輸送用機器	7,000	3,300.00	23,100,000	3,880	27,160,000	2.73
6	三井物産	日本	株式	卸売業	20,000	1,105.00	22,100,000	1,311	26,220,000	2.63
7	小松製作所	日本	株式	機械	11,500	1,613.00	18,549,500	1,934	22,241,000	2.23
8	中部電力	日本	株式	電気・ガス業	10,000	2,155.00	21,550,000	2,220	22,200,000	2.23
9	スズキ	日本	株式	輸送用機器	9,000	1,993.00	17,937,000	2,280	20,520,000	2.06
10	日本電信電話	日本	株式	情報・通信業	5,500	3,660.00	20,130,000	3,650	20,075,000	2.02
11	パナソニック	日本	株式	電気機器	15,000	1,067.00	16,005,000	1,325	19,875,000	2.00
12	KDDI	日本	株式	情報・通信業	39	458,000.00	17,862,000	493,000	19,227,000	1.93
13	スタンレー電気	日本	株式	電気機器	10,000	1,615.00	16,150,000	1,866	18,660,000	1.87
14	信越化学工業	日本	株式	化学	3,500	4,490.00	15,715,000	5,230	18,305,000	1.84
15	東京海上ホールディングス	日本	株式	保険業	7,000	2,380.00	16,660,000	2,530	17,710,000	1.78
16	日本製鋼所	日本	株式	機械	15,000	1,009.00	15,135,000	1,179	17,685,000	1.77
17	旭硝子	日本	株式	ガラス・ 土石製品	20,000	725.00	14,500,000	878	17,560,000	1.76
18	三井住友フィナンシャルグループ	日本	株式	銀行業	6,600	2,748.62	18,140,936	2,645	17,457,000	1.75
19	住友電気工業	日本	株式	非鉄金属	15,000	992.00	14,880,000	1,150	17,250,000	1.73
20	HOYA	日本	株式	精密機器	7,000	2,150.00	15,050,000	2,460	17,220,000	1.73
21	電気化学工業	日本	株式	化学	40,000	350.00	14,000,000	415	16,600,000	1.67
22	三菱地所	日本	株式	不動産業	11,000	1,249.00	13,739,000	1,478	16,258,000	1.63
23	山九	日本	株式	陸運業	33,000	407.00	13,431,000	476	15,708,000	1.58
24	日揮	日本	株式	建設業	9,000	1,561.00	14,049,000	1,706	15,354,000	1.54
25	武田薬品工業	日本	株式	医薬品	4,000	3,510.00	14,040,000	3,830	15,320,000	1.54
26	新日本製鐵	日本	株式	鉄鋼	40,000	310.00	12,400,000	375	15,000,000	1.50
27	大陽日酸	日本	株式	化学	15,000	956.00	14,340,000	984	14,760,000	1.48
28	ファナック	日本	株式	電気機器	1,700	6,990.00	11,883,000	8,630	14,671,000	1.47
29	楽天	日本	株式	サービス業	200	66,400.00	13,280,000	70,700	14,140,000	1.42
30	宇部興産	日本	株式	化学	55,000	204.00	11,220,000	254	13,970,000	1.40

（注）投資比率は、ファンドの純資産総額に対する評価金額の比率です。なお、投資比率は小数第3位以下を切り捨てているため、合計と一致しない場合があります。以下同じ。

種類別投資比率（平成21年12月30日現在）

種 類	投資比率（%）
-----	---------

株 式	94.73
合 計	94.73

株式業種別投資比率（平成21年12月30日現在）

業 種	投資比率（％）
鉱業	1.12
建設業	1.54
化学	8.43
医薬品	3.49
ガラス・土石製品	1.76
鉄鋼	2.06
非鉄金属	2.70
金属製品	0.99
機械	4.01
電気機器	17.60
輸送用機器	7.38
精密機器	2.86
電気・ガス業	4.12
陸運業	2.76
海運業	0.98
情報・通信業	6.50
卸売業	6.62
小売業	2.67
銀行業	6.11
証券、商品先物取引業	0.82
保険業	2.75
その他金融業	2.24
不動産業	3.70
サービス業	1.42
合 計	94.73

【投資不動産物件】

該当事項はありません。

【その他投資資産の主要なもの】

該当事項はありません。

(3) 【運用実績】

【純資産の推移】

(単位：円)

	純資産総額 (分配落ち)	純資産総額 (分配付き)	基準価額 (分配落ち)	基準価額 (分配付き)
第2期計算期間末	11,674,254,115	11,674,254,115	9,598	9,598
第3期計算期間末	8,737,859,618	8,737,859,618	9,005	9,005

第4期計算期間末	6,467,251,145	6,467,251,145	8,858	8,858
第5期計算期間末	4,661,807,209	4,661,807,209	6,988	6,988
第6期計算期間末	4,647,656,974	4,657,210,497	7,297	7,312
第7期計算期間末	3,421,731,301	3,421,731,301	5,376	5,376
第8期計算期間末	2,726,171,102	2,726,171,102	5,038	5,038
第9期計算期間末	3,425,985,224	3,446,832,107	6,574	6,614
第10期計算期間末	3,493,015,621	3,506,854,383	7,572	7,602
第11期計算期間末	3,072,078,607	3,072,078,607	7,495	7,495
第12期計算期間末	2,997,282,523	3,012,641,770	7,806	7,846
第13期計算期間末	3,561,269,298	3,593,068,194	11,199	11,299
第14期計算期間末	3,282,259,427	3,310,688,306	11,546	11,646
第15期計算期間末	2,900,580,538	2,913,339,018	11,367	11,417
第16期計算期間末	2,826,445,425	2,871,030,799	12,679	12,879
第17期計算期間末	2,270,337,170	2,280,430,121	11,247	11,297
第18期計算期間末	1,917,956,697	1,927,092,148	10,497	10,547
第19期計算期間末	1,063,384,558	1,071,790,082	6,326	6,376
第20期計算期間末	1,023,937,093	1,031,796,417	6,514	6,564
第21期計算期間末 (平成21年11月27日)	906,938,078	914,281,137	6,175	6,225
平成20年12月末日	1,094,709,068	-	6,658	-
平成21年1月末日	999,153,386	-	6,106	-
平成21年2月末日	943,069,999	-	5,814	-
平成21年3月末日	938,574,100	-	5,806	-
平成21年4月末日	971,623,933	-	6,142	-
平成21年5月末日	1,032,658,567	-	6,589	-
平成21年6月末日	1,046,623,457	-	6,766	-
平成21年7月末日	1,065,152,910	-	6,962	-
平成21年8月末日	1,078,588,221	-	7,130	-
平成21年9月末日	1,022,447,032	-	6,804	-
平成21年10月末日	1,006,187,730	-	6,731	-
平成21年11月末日	936,819,793	-	6,385	-
平成21年12月末日	993,580,907	-	6,861	-

(注) 基準価額は1万口当たりの純資産額です。

【分配の推移】

決算期	1万口当たりの分配金
第2期計算期間 (平成12年5月29日)	0円
第3期計算期間 (平成12年11月27日)	0円
第4期計算期間 (平成13年5月28日)	0円
第5期計算期間 (平成13年11月27日)	0円
第6期計算期間 (平成14年5月27日)	15円
第7期計算期間 (平成14年11月27日)	0円
第8期計算期間 (平成15年5月27日)	0円

第9期計算期間 （平成15年11月27日）	40円
第10期計算期間 （平成16年5月27日）	30円
第11期計算期間 （平成16年11月29日）	0円
第12期計算期間 （平成17年5月27日）	40円
第13期計算期間 （平成17年11月28日）	100円
第14期計算期間 （平成18年5月29日）	100円
第15期計算期間 （平成18年11月27日）	50円
第16期計算期間 （平成19年5月28日）	200円
第17期計算期間 （平成19年11月27日）	50円
第18期計算期間 （平成20年5月27日）	50円
第19期計算期間 （平成20年11月27日）	50円
第20期計算期間 （平成21年5月27日）	50円
第21期計算期間 （平成21年11月27日）	50円

【収益率の推移】

決算期	収益率
第2期計算期間 （平成12年5月29日）	4.8%
第3期計算期間 （平成12年11月27日）	6.2%
第4期計算期間 （平成13年5月28日）	1.6%
第5期計算期間 （平成13年11月27日）	21.1%
第6期計算期間 （平成14年5月27日）	4.6%
第7期計算期間 （平成14年11月27日）	26.3%
第8期計算期間 （平成15年5月27日）	6.3%
第9期計算期間 （平成15年11月27日）	31.3%
第10期計算期間 （平成16年5月27日）	15.6%
第11期計算期間 （平成16年11月29日）	1.0%
第12期計算期間 （平成17年5月27日）	4.7%
第13期計算期間 （平成17年11月28日）	44.7%

第14期計算期間 （平成18年5月29日）	4.0%
第15期計算期間 （平成18年11月27日）	1.1%
第16期計算期間 （平成19年5月28日）	13.3%
第17期計算期間 （平成19年11月27日）	10.9%
第18期計算期間 （平成20年5月27日）	6.2%
第19期計算期間 （平成20年11月27日）	39.3%
第20期計算期間 （平成21年5月27日）	3.8%
第21期計算期間 （平成21年11月27日）	4.4%

（注1）収益率は、各計算期間の直前の計算期間末の基準価額（分配落の額）を基準とした、各計算期間末の基準価額（分配付き）の上昇（または下落）率をいいます。

（注2）収益率は小数第2位を四捨五入しています。

第二部 【ファンドの詳細情報】

第1 【ファンドの沿革】

平成11年5月7日	関東財務局長に対して有価証券届出書提出
平成11年5月28日	投資信託契約締結、ファンドの設定・運用開始

第2 【手続等】

1 【申込（販売）手続等】

(イ) 取得申込者は、販売会社ごとに定める申込単位で、取得申込受付日の基準価額で購入することができます。

取得申込者は、販売会社取引口座を開設のうえ、申込金額に手数料および当該手数料にかかる消費税等を加算した金額を販売会社が指定する期日までに支払うものとします。（手数料については前述の「第一部 ファンド情報 第1 ファンドの状況 4 手数料等及び税金（1）申込手数料」をご参照ください。）

(ロ) 取得申し込みの受付は、原則として営業日の午後3時までとし、当該受付時間を過ぎた場合の申込受付日は翌営業日となります。ただし、受付時間は販売会社によって異なる場合があります。

2 【換金（解約）手続等】

a. 一部解約（解約請求によるご解約）

(イ) 受益者は、1口単位で、一部解約の実行を請求することができます。

なお、受付は原則として営業日の午後3時までとし、当該受付時間を過ぎた場合の申込受付日は翌営業日となります。ただし、受付時間は販売会社によって異なる場合があります。

また、投資信託財産の資金管理を円滑に行うため、大口の解約請求に制限を設ける場合があります。

上記の解約単位は、解約時の最低申込単位であり、販売会社によって異なる場合があります。詳しくは販売会社にお問い合わせください。

(ロ) 受益者が一部解約の実行の請求をするときは、販売会社に対し、振替受益権をもって行うものとします。

平成18年12月29日時点での保護預かりをご利用の方の受益証券は、原則として一括して全て振替受益権へ移行しました。受益証券をお手許で保有されている方で、平成19年1月4日以降も引き続き保有された場合は、解約のお申し込みの際に、個別に振替受益権とするための所要の手続きが必要であり、この手続きには時間を要しますので、ご注意ください。

(ハ) 委託者は、一部解約の実行の請求を受け付けた場合には、この投資信託契約の一部を解約します。また、社振法の規定にしたがい振替機関等の口座において当該口数の減少の記載または記録が行われます。

(ニ) 一部解約の価額は、一部解約の実行の請求受付日の基準価額とします。

一部解約に関して課税対象者にかかる所得税および地方税（法人の受益者の場合は所得税のみ）に相当する金額が控除されます。

なお、一部解約の価額は、毎営業日に算出されますので、販売会社または下記にお問い合わせください。

新光投信株式会社 ヘルプデスク
フリーダイヤル 0120-104-694
(受付時間は営業日の午前9時～午後5時です。)

基準価額につきましては、新光投信株式会社のインターネットホームページ

(<http://www.shinkotoushin.co.jp/>) または、原則として計算日の翌日付の日本経済新聞朝刊に掲載されます。また、お問い合わせいただけます基準価額および一部解約の価額は、前日以前のものとなります。

- (ホ) 一部解約金は、受益者の請求を受け付けた日から起算して、原則として、4営業日目から販売会社において受益者に支払われます。
- (ヘ) 委託者は、取引所における取引の停止その他やむを得ない事情があるときは、一部解約の実行の請求の受付を中止することができます。
- (ト) 上記(ヘ)により一部解約の実行の請求の受付が中止された場合には、受益者は当該受付中止以前に行った当日の一部解約の実行の請求を撤回できます。ただし、受益者がその一部解約の実行の請求を撤回しない場合には、一部解約の価額は、当該受付中止を解除した後の最初の基準価額の計算日に一部解約の実行の請求を受け付けたものとして上記(二)の規定に準じて計算された価額とします。

b. 受益権の買い取り

- (イ) 販売会社は、受益者の請求があるときは、1口単位でその受益権を買い取ります。

なお、受付は原則として営業日の午後3時までとし、当該受付時間を過ぎた場合の申込受付日は翌営業日となります。ただし、受付時間は販売会社によって異なる場合があります。

上記の換金単位は、換金時の最低申込単位であり、販売会社によって異なる場合があります。詳しくは販売会社にお問い合わせください。

- (ロ) 買取価額は、買取約定日の基準価額から、当該買い取りに関して当該買い取りを行う販売会社にかかる源泉徴収税額に相当する金額を控除した額とします。

< 買取請求時の税相当額 >

買取請求時に一定の条件を満たしていない場合、買取請求時の手取額は、対象となる基準価額から、当該買い取りを行う販売会社にかかる源泉徴収税額に相当する金額を控除した金額となります。詳しくは、販売会社にお問い合わせください。

税法が改正された場合等は、上記の税金にかかる内容が変更される場合があります。

なお、買取価額は毎営業日に算出されますので、販売会社にお問い合わせください。

- (ハ) 買取代金は、受益者の請求を受け付けた日から起算して、原則として4営業日目から販売会社において受益者に支払われます。
- (ニ) 販売会社は、取引所における取引の停止その他やむを得ない事情があるときは、委託者との協議に基づいて受益権の買い取りを中止することができます。
- (ホ) 上記(ニ)により受益権の買い取りが中止された場合には、受益者は買取中止以前に行った当日の買取請求を撤回できます。ただし、受益者がその買取請求を撤回しない場合には、買取価額は、買取中止を解除した後の最初の基準価額の計算日に買い取りを受け付けたものとして、上記(ロ)の規定に準じて計算された価額とします。

第3 【管理及び運営】

1 【資産管理等の概要】

(1) 【資産の評価】

基準価額とは、投資信託財産に属する資産(受入担保金代用有価証券を除きます。)を法令および社団法人投資信託協会規則にしたがって時価評価して得た投資信託財産の資産総額が

ら負債総額を控除した金額(以下「純資産総額」といいます。)を、計算日における受益権口数で除した金額をいいます。

基準価額は、毎営業日に算出されますので、販売会社または下記にお問い合わせください。

新光投信株式会社 ヘルプデスク
フリーダイヤル 0120-104-694
(受付時間は営業日の午前9時～午後5時です。)
インターネットホームページ
<http://www.shinkotoushin.co.jp/>

基準価額は、原則として計算日の翌日付の日本経済新聞朝刊に掲載されます。また、お問い合わせいただけます基準価額は、前日以前のものとなります。

当ファンドの主な投資対象の評価方法は以下のとおりです。

投資対象	評価方法
株 式	原則として基準価額計算日の取引所の終値で評価

(2) 【保管】

該当事項はありません。

(3) 【信託期間】

当ファンドの信託期間は、原則として無期限です。

(4) 【計算期間】

当ファンドの計算期間は、原則として毎年5月28日から11月27日まで、11月28日から翌年5月27日までとします。

上記にかかわらず、上記の原則により各計算期間終了日に該当する日(以下「該当日」といいます。)が休業日のとき、各計算期間終了日は該当日以降の営業日で該当日に最も近い日とし、その翌日より次の計算期間が開始されるものとします。

(5) 【その他】

a. 信託の終了(投資信託契約の解約)

(イ) 委託者は、投資信託契約の一部を解約することにより、投資信託契約締結日から3年を経過した日以降において、受益権の総口数が30億口を下回るようになった場合には、受託者と合意のうえ、この投資信託契約を解約し、信託を終了させることができます。この場合において、委託者は、あらかじめ、解約しようとする旨を監督官庁に届け出ます。

委託者は、上記の規定によりこの投資信託契約を解約しようとするときは、約款第50条第2項から第5項の規定にしたがいます。

(ロ) 委託者は、信託期間中において、この投資信託契約を解約することが受益者のため有利であると認めるとき、またはやむを得ない事情が発生したときは、受託者と合意のうえ、この投資信託契約を解約し、信託を終了させることができます。この場合において、委託者は、あらかじめ、解約しようとする旨を監督官庁に届け出ます。

委託者は、上記の事項について、あらかじめ、解約しようとする旨を公告し、かつ、その旨を記載した書面をこの投資信託契約にかかる知られたる受益者に対して交付します。ただし、この投資信託契約にかかる全ての受益者に対して書面を交付したときは、原則として、公告を行いません。

上記の公告および書面には、受益者で異議のある者は一定の期間内に委託者に対して異議を述べるべき旨を付記します。なお、一定の期間は一月を下らないものとします。

上記の一定の期間内に異議を述べた受益者の受益権の口数が受益権の総口数の二分の一を超えるときは、投資信託契約の解約をしません。

委託者は、上記の規定により、この投資信託契約の解約をしないこととしたときは、解約しない旨およびその理由を公告し、かつ、これらの事項を記載した書面を知られたる受益者に対して交付します。ただし、全ての受益者に対して書面を交付したときは、原則として、公告を行いません。

約款第50条第3項から第5項までの規定は、投資信託財産の状態に照らし、真にやむを得ない事情が生じている場合であって、一定の期間が一月を下らずにその公告および書面の交付を行うことが困難な場合には適用しません。

(ハ) 委託者は、監督官庁よりこの投資信託契約の解約の命令を受けたときは、その命令にしたがい、投資信託契約を解約し、信託を終了させます。

(ニ) 委託者が監督官庁より登録の取り消しを受けたとき、解散したときまたは業務を廃止したときは、委託者は、この投資信託契約を解約し、信託を終了させます。

上記の規定にかかわらず、監督官庁がこの投資信託契約に関する委託者の業務を他の委託者に引き継ぐことを命じたときは、この信託は、約款第55条第4項に該当する場合を除き、当該委託者と受託者との間において存続します。

(ホ) 受託者は、委託者の承諾を受けてその任務を辞任することができます。受託者がその任務に背いた場合、その他重要な事由が生じたときは、委託者または受益者は、裁判所に受託者の解任を請求することができます。受託者が辞任した場合、または裁判所が受託者を解任した場合、委託者は、下記「b. 投資信託約款の変更」の規定にしたがい、新受託者を選任します。

委託者が新受託者を選任できないときは、委託者はこの投資信託契約を解約し、信託を終了させます。

b. 投資信託約款の変更

(イ) 委託者は、受益者の利益のため必要と認めるときまたはやむを得ない事情が発生したときは、受託者と合意のうえ、この投資信託約款を変更することができるものとし、あらかじめ、変更しようとする旨およびその内容を監督官庁に届け出ます。

委託者は、上記の変更事項のうち、その内容が重大なものについて、あらかじめ、変更しようとする旨およびその内容を公告し、かつ、これらの事項を記載した書面をこの投資信託約款にかかる知られたる受益者に対して交付します。ただし、この投資信託約款にかかる全ての受益者に対して書面を交付したときは、原則として、公告を行いません。

上記の公告および書面には、受益者で異議のある者は一定の期間内に委託者に対して異議を述べるべき旨を付記します。なお、一定の期間は一月を下らないものとします。

上記の一定の期間内に異議を述べた受益者の受益権の口数が受益権の総口数の二分の一を超えるときは、投資信託約款の変更をしません。

委託者は、上記の規定により、当該投資信託約款の変更をしないこととしたときは、変更しない旨およびその理由を公告し、かつ、これらの事項を記載した書面を知られたる受益者に対して交付します。ただし、全ての受益者に対して書面を交付したときは、原則として、公告を行いません。

(ロ) 委託者は、監督官庁の命令に基づいてこの投資信託約款を変更しようとするときは、上記(イ)の規定にしたがいます。

c. 異議申し立ておよび受益権の買取請求

投資信託契約の解約または投資信託約款の変更でその内容が重大な場合において、一定の期間内に委託者に対して異議を述べた受益者は、受託者に対し、自己に帰属する受益権を、投資信託財産をもって買い取るべき旨を請求することができます。

上記の買取請求に関する手続きについては、上記「a. 信託の終了」または「b. 投資信託約款の変更」で規定する公告または書面に記載します。

d．運用報告書

当ファンドについて、委託者は各計算期間の終了時および償還時に、期中の運用経過のほか、投資信託財産の内容、有価証券売買状況などを記載した運用報告書を作成します。

運用報告書は、あらかじめ受益者が申し出た住所に販売会社から届けられます。また、販売会社で、受け取ることができます。

e．公告

委託者が受益者に対してする公告は、日本経済新聞に掲載します。

f．委託者の事業の譲渡および承継に伴う取り扱い

委託者は、事業の全部または一部を譲渡することがあり、これに伴い、この投資信託契約に関する事業を譲渡することがあります。

委託者は、分割により事業の全部または一部を承継させることがあり、これに伴い、この投資信託契約に関する事業を承継させることがあります。

g．信託事務処理の再信託

(イ) 受託者は、当ファンドにかかる信託事務処理の一部について日本トラスティ・サービス信託銀行株式会社と再信託契約を締結し、これを委託することがあります。その場合には、再信託にかかる契約書類に基づいて所定の事務を行います。

(ロ) 上記(イ)における日本トラスティ・サービス信託銀行株式会社に対する業務の委託については、受益者の保護に支障を生じることがない場合に行うものとします。

h．信託業務の委託等

(イ) 受託者は、委託者と協議のうえ、信託業務の一部について、信託業法第22条第1項に定める信託業務の委託をするときは、以下に掲げる基準のすべてに適合するもの（受託者の利害関係人を含みます。）を委託先として選定します。

- 1．委託先の信用力に照らし、継続的に委託業務の遂行に懸念がないこと
- 2．委託先の委託業務にかかる実績等に照らし、委託業務を確実に処理する能力があると認められること
- 3．委託される投資信託財産に属する財産と自己の固有財産その他の財産とを区分する等の管理を行う体制が整備されていること
- 4．内部管理に関する業務を適正に遂行するための体制が整備されていること

(ロ) 受託者は、上記(イ)に定める委託先の選定にあたっては、当該委託先が上記(イ)各号に掲げる基準に適合していることを確認するものとします。

(ハ) 上記(イ)および(ロ)にかかわらず、受託者は、次の各号に掲げる業務（裁量性のないものに限ります。）を、受託者および委託者が適当と認める者（受託者の利害関係人を含みます。）に委託することができるものとします。

- 1．投資信託財産の保存にかかる業務
- 2．投資信託財産の性質を変えない範囲内において、その利用または改良を目的とする業務
- 3．委託者のみの指図により投資信託財産の処分およびその他の信託の目的の達成のために必要な行為にかかる業務
- 4．受託者が行う業務の遂行にとって補助的な機能を有する行為

i．関係法人との契約の更改

委託者と販売会社との間において締結している「証券投資信託に関する基本契約」の有効期間は契約の締結日から1年ですが、期間満了前に委託者、販売会社いずれからも別段の意思表示のないときは自動的に1年間更新されるものとし、その後も同様とします。

2【受益者の権利等】

a．収益分配金請求権

収益分配金は、毎計算期間終了日後1ヵ月以内の委託者の指定する日(原則として決算日から起算して5営業日まで)に受益者に支払います。なお、平成19年1月4日以降においても、時効前の収益分配金にかかる収益分配金交付票は、なおその効力を有するものとし、当該収益分配金交付票と引き換えに受益者に支払います。

受益者が、収益分配金について、支払開始日から5年間その支払いを請求しないときは、その権利を失い、受託者から交付を受けた金銭は、委託者に帰属します。

b. 一部解約請求権

受益者は、一部解約の実行を請求することができます。

一部解約金は、受益者の請求を受け付けた日から起算して、原則として、4営業日目から販売会社において受益者に支払います。

c. 償還金請求権

償還金は、信託終了日後1ヵ月以内の委託者の指定する日(原則として償還日から起算して5営業日まで)に受益者に支払います。また、受益証券を保有している受益者に対しては、償還金は、信託終了日後1ヵ月以内の委託者の指定する日から受益証券と引き換えに当該受益者に支払います。

受益者が、信託終了による償還金について、支払開始日から10年間その支払いを請求しないときは、その権利を失い、受託者から交付を受けた金銭は、委託者に帰属します。

第4 【ファンドの経理状況】

(1) 当ファンドの財務諸表は、「財務諸表等の用語、様式及び作成方法に関する規則」（昭和38年大蔵省令第59号）（以下「財務諸表等規則」という。）並びに同規則第2条の2の規定により、「投資信託財産の計算に関する規則」（平成12年総理府令第133号）（以下「投資信託財産計算規則」という。）に基づいて作成しております。

なお、財務諸表等規則は、平成20年8月7日付内閣府令第50号及び平成20年12月12日付内閣府令第80号により改正されておりますが、第20期計算期間（平成20年11月28日から平成21年5月27日まで）及び第21期計算期間（平成21年5月28日から平成21年11月27日まで）について内閣府令第50号附則第2条1項1号により、内閣府令第50号改正前の財務諸表等規則及び内閣府令第80号改正後の財務諸表等規則に基づいて作成しております。

また、投資信託財産計算規則は、平成21年6月24日付内閣府令第35号により改正されておりますが、第20期計算期間（平成20年11月28日から平成21年5月27日まで）及び第21期計算期間（平成21年5月28日から平成21年11月27日まで）について同内閣府令附則第16条2項により、改正前の投資信託財産計算規則に基づいて作成しております。

なお、財務諸表に記載している金額は、円単位で表示しております。

(2) 当ファンドの計算期間は6ヵ月であるため、財務諸表は6ヵ月毎に作成しております。

(3) 当ファンドは、金融商品取引法第193条の2第1項の規定に基づき、第20期計算期間（平成20年11月28日から平成21年5月27日まで）及び第21期計算期間（平成21年5月28日から平成21年11月27日まで）の財務諸表について、新日本有限責任監査法人による監査を受けております。

1【財務諸表】
日本株オープン 財務諸表
(1)【貸借対照表】

(単位：円)

	第20期 (平成21年5月27日現在)	第21期 (平成21年11月27日現在)
資産の部		
流動資産		
コール・ローン	58,062,203	86,796,226
株式	969,711,500	837,750,500
未収入金	19,521,706	-
未収配当金	8,686,325	4,664,423
未収利息	117	196
流動資産合計	1,055,981,851	929,211,345
資産合計	1,055,981,851	929,211,345
負債の部		
流動負債		
未払金	14,105,592	5,923,695
未払収益分配金	7,859,324	7,343,059
未払解約金	2,240,790	791,275
未払受託者報酬	520,588	545,722
未払委託者報酬	7,288,143	7,640,103
その他未払費用	30,321	29,413
流動負債合計	32,044,758	22,273,267
負債合計	32,044,758	22,273,267
純資産の部		
元本等		
元本	1,571,864,872	1,468,611,872
剰余金		
期末剰余金又は期末欠損金（ ）	547,927,779	561,673,794
（分配準備積立金）	420,048,271	385,112,874
元本等合計	1,023,937,093	906,938,078
純資産合計	1,023,937,093	906,938,078
負債純資産合計	1,055,981,851	929,211,345

（２）【損益及び剰余金計算書】

（単位：円）

	第20期 自平成20年11月28日 至平成21年5月27日	第21期 自平成21年5月28日 至平成21年11月27日
営業収益		
受取配当金	9,904,825	6,790,073
受取利息	39,917	27,679
有価証券売買等損益	33,755,209	38,789,352
その他収益	-	70
営業収益合計	43,699,951	31,971,530
営業費用		
受託者報酬	520,588	545,722
委託者報酬	7,288,143	7,640,103
その他費用	30,321	29,413
営業費用合計	7,839,052	8,215,238
営業利益	35,860,899	40,186,768
経常利益	35,860,899	40,186,768
当期純利益	35,860,899	40,186,768
一部解約に伴う当期純利益金額の分配額	1,653,383	2,208,732
期首剰余金又は期首欠損金（ ）	617,720,314	547,927,779
剰余金増加額又は欠損金減少額	40,305,787	35,992,544
当期一部解約に伴う剰余金増加額又は欠損金減少額	40,305,787	35,992,544
剰余金減少額又は欠損金増加額	168,210	-
当期追加信託に伴う剰余金減少額又は欠損金増加額	168,210	-
分配金	7,859,324	7,343,059
期末剰余金又は期末欠損金（ ）	547,927,779	561,673,794

(3) 【注記表】

(重要な会計方針に係る事項に関する注記)

区 分	第20期 自 平成20年11月28日 至 平成21年 5月27日		第21期 自 平成21年 5月28日 至 平成21年11月27日	
	1. 有価証券の評価基準及び評価方法	株式 移動平均法に基づき、原則として時価で評価しております。 時価評価にあたっては、金融商品取引所及び外国金融商品市場における最終相場（最終相場のないものについては、それに準じる価額）又は金融商品取引所の発表する基準値段に基づいて評価しております。		株式 移動平均法に基づき、原則として時価で評価しております。 時価評価にあたっては、金融商品取引所及び外国金融商品市場における最終相場（最終相場のないものについては、それに準じる価額）に基づいて評価しております。
2. 収益及び費用の計上基準	受取配当金 原則として、株式の配当落ち日において、確定配当金額又は予想配当金額を計上しております。		受取配当金 同左	

(貸借対照表に関する注記)

区 分	第20期 [平成21年 5月27日現在]		第21期 [平成21年11月27日現在]	
	1. 期首元本額 期中追加設定元本額 期中一部解約元本額	1,681,104,872円 450,000円 109,690,000円		1,571,864,872円 - 円 103,253,000円
2. 元本の欠損	貸借対照表上の純資産額が元本総額を下回っており、その差額は547,927,779円であります。		貸借対照表上の純資産額が元本総額を下回っており、その差額は561,673,794円であります。	
3. 計算期間末日における受益権の総数	1,571,864,872口		1,468,611,872口	

(損益及び剰余金計算書に関する注記)

区 分	第20期 自 平成20年11月28日 至 平成21年 5月27日		第21期 自 平成21年 5月28日 至 平成21年11月27日	
	分配金の計算過程	計算期間末における費用控除後の配当等収益(8,127,716円)、費用控除後、繰越欠損金補填後の有価証券売買等損益(0円)、信託約款に定める収益調整金(9,582,930円)及び分配準備積立金(419,308,319円)より分配対象収益は437,018,965円(1万口当たり2,780.24円)であり、うち7,859,324円(1万口当たり50円)を分配しております。		計算期間末における費用控除後の配当等収益(0円)、費用控除後、繰越欠損金補填後の有価証券売買等損益(0円)、信託約款に定める収益調整金(8,512,859円)及び分配準備積立金(392,455,933円)より分配対象収益は400,968,792円(1万口当たり2,730.25円)であり、うち7,343,059円(1万口当たり50円)を分配しております。

(有価証券関係に関する注記)

売買目的有価証券

種 類	第20期 [平成21年 5月27日現在]		第21期 [平成21年11月27日現在]	
	貸借対照表計上額 (円)	当計算期間の損益に含まれた評価差額(円)	貸借対照表計上額 (円)	当計算期間の損益に含まれた評価差額(円)
株 式	969,711,500	82,289,784	837,750,500	33,894,624
合 計	969,711,500	82,289,784	837,750,500	33,894,624

(デリバティブ取引等関係に関する注記)

取引の状況に関する事項

区 分	第20期 自 平成20年11月28日 至 平成21年 5月27日	第21期 自 平成21年 5月28日 至 平成21年11月27日
	該当事項はありません。	同左

取引の時価等に関する事項

種 類	第20期 [平成21年 5月27日現在]	第21期 [平成21年11月27日現在]
	該当事項はありません。	同左

（関連当事者との取引に関する注記）

	第20期 自 平成20年11月28日 至 平成21年 5月27日	第21期 自 平成21年 5月28日 至 平成21年11月27日
	該当事項はありません。	同左

（1口当たり情報）

	第20期 [平成21年 5月27日現在]	第21期 [平成21年11月27日現在]
1口当たり純資産額 (1万口当たり純資産額)	0.6514円 (6,514円)	0.6175円 (6,175円)

（4）【附属明細表】

第1 有価証券明細表

（1）株式

銘 柄	株 式 数	評 価 額		備 考
		単 価 (円)	金 額 (円)	
国際石油開発帝石	15	658,000	9,870,000	
日揮	9,000	1,561	14,049,000	
王子製紙	24,000	358	8,592,000	
クラレ	16,000	980	15,680,000	
電気化学工業	40,000	350	14,000,000	
信越化学工業	3,500	4,490	15,715,000	
大陽日酸	15,000	956	14,340,000	
J S R	5,500	1,566	8,613,000	
宇部興産	55,000	204	11,220,000	
A D E K A	11,000	759	8,349,000	
武田薬品工業	4,000	3,510	14,040,000	
アステラス製薬	2,500	3,100	7,750,000	
ロート製薬	10,000	1,091	10,910,000	
第一三共	3,000	1,625	4,875,000	
大幸薬品	3,000	2,510	7,530,000	
旭硝子	20,000	725	14,500,000	
新日本製鐵	40,000	310	12,400,000	
日本電工	10,000	493	4,930,000	
住友金属鉱山	7,000	1,378	9,646,000	
住友電気工業	15,000	992	14,880,000	
日本製鋼所	15,000	1,009	15,135,000	
小松製作所	11,500	1,613	18,549,500	

三菱電機	20,000	589	11,780,000
日本電産	4,200	7,330	30,786,000
パナソニック	15,000	1,067	16,005,000
TDK	1,800	4,450	8,010,000
ヒロセ電機	1,000	8,790	8,790,000
キーエンス	500	16,840	8,420,000
スタンレー電気	10,000	1,615	16,150,000
ファナック	1,700	6,990	11,883,000
小糸製作所	9,000	1,271	11,439,000
キヤノン	7,500	3,200	24,000,000
トヨタ自動車	7,000	3,300	23,100,000
アイシン精機	5,000	2,020	10,100,000
本田技研工業	4,000	2,660	10,640,000
スズキ	9,000	1,993	17,937,000
テルモ	2,000	4,760	9,520,000
HOYA	7,000	2,150	15,050,000

銘柄	株式数	評価額		備考
		単価(円)	金額(円)	
東京電力	4,000	2,285	9,140,000	
中部電力	10,000	2,155	21,550,000	
大阪瓦斯	30,000	308	9,240,000	
東日本旅客鉄道	2,000	5,770	11,540,000	
山九	33,000	407	13,431,000	
グリー	2,000	4,510	9,020,000	
ヤフー	600	25,320	15,192,000	
日本電信電話	5,500	3,660	20,130,000	
KDDI	39	458,000	17,862,000	
アルフレッサホールディングス	2,000	3,780	7,560,000	
三井物産	20,000	1,105	22,100,000	
三菱商事	14,000	1,879	26,306,000	
エービーシー・マート	3,000	2,665	7,995,000	
ツルハホールディングス	3,000	3,370	10,110,000	
島忠	4,500	1,807	8,131,500	
しまむら	1,200	7,910	9,492,000	
三菱UFJフィナンシャル・グループ	30,000	444	13,320,000	
三井住友フィナンシャルグループ	4,600	2,620	12,052,000	
横浜銀行	25,000	413	10,325,000	
みずほフィナンシャルグループ	55,000	148	8,140,000	
ソニーフィナンシャルホールディングス	40	251,600	10,064,000	
東京海上ホールディングス	7,000	2,380	16,660,000	
オリックス	1,500	5,690	8,535,000	
三菱UFJリース	3,500	2,455	8,592,500	
三井不動産	6,000	1,380	8,280,000	
三菱地所	11,000	1,249	13,739,000	
ゴールドクレスト	3,000	2,260	6,780,000	
楽天	200	66,400	13,280,000	
合計	706,394		837,750,500	

(2) 株式以外の有価証券

該当事項はありません。

第2 信用取引契約残高明細表

該当事項はありません。

第3 デリバティブ取引及び為替予約取引の契約額等及び時価の状況表

「注記表（デリバティブ取引等関係に関する注記）」に記載しております。

2【ファンドの現況】

【純資産額計算書】（平成21年12月30日現在）

資産総額	996,983,169	円
負債総額	3,402,262	円
純資産総額（ - ）	993,580,907	円
発行済口数	1,448,237,798	口
1万口当たり純資産額（ / ）	6,861	円

第5 【設定及び解約の実績】

計算期間	設定口数	解約口数
第1期計算期間	33,910,570,000口	23,381,788,781口
第2期計算期間	12,544,316,000口	10,910,001,846口
第3期計算期間	295,644,000口	2,754,948,371口
第4期計算期間	213,276,200口	2,616,391,937口
第5期計算期間	36,040,000口	665,829,252口
第6期計算期間	13,290,000口	315,160,629口
第7期計算期間	211,170,000口	214,970,000口
第8期計算期間	2,250,000口	956,729,875口
第9期計算期間	10,580,000口	209,594,613口
第10期計算期間	7,590,000口	606,390,000口
第11期計算期間	120,000口	514,242,197口
第12期計算期間	53,770,000口	312,756,735口
第13期計算期間	45,450,000口	705,372,363口
第14期計算期間	130,930,000口	467,931,676口
第15期計算期間	6,800,000口	297,991,816口
第16期計算期間	9,360,000口	331,787,391口
第17期計算期間	1,600,000口	212,278,362口
第18期計算期間	0口	191,500,000口
第19期計算期間	0口	145,985,484口
第20期計算期間	450,000口	109,690,000口
第21期計算期間	0口	103,253,000口

（注）第1期計算期間の設定口数には、当初申込期間の販売口数を含みます。

第三部 【特別情報】

第 1 【委託会社等の概況】

1 【委託会社等の概況】

a . 資本金の額

現在の資本金の額	45億2,430万円
会社が発行する株式総数	3,000,000株
発行済株式総数	1,823,250株
直近5ヵ年における主な資本金の額の増減：該当事項はありません。	

b . 委託会社の機構

(イ) 株主総会において、15名以内の取締役が選任されます。

取締役の選任は、発行済株式総数のうち議決権のある株式数の3分の1以上にあたる株式を有する株主が出席し、その議決権の過半数をもってこれを行い、累積投票によらないものとしてします。

取締役の任期は、就任後2年内の最終の決算期に関する定時株主総会終結のときまでとし、補欠選任により選出された取締役の任期は、前任者の残任期間とします。

取締役会の決議により、取締役の中から会長1名、社長1名、副社長、専務取締役ならびに常務取締役若干名を定めることができます。

取締役会の決議をもって代表取締役3名以内を決定します。

代表取締役は、会社を代表し、取締役会の決議にしたがい業務を執行します。

取締役会は、法令または定款に定めある事項のほか、当会社の重要な業務執行に関する事項を決定します。

(ロ) 組織図

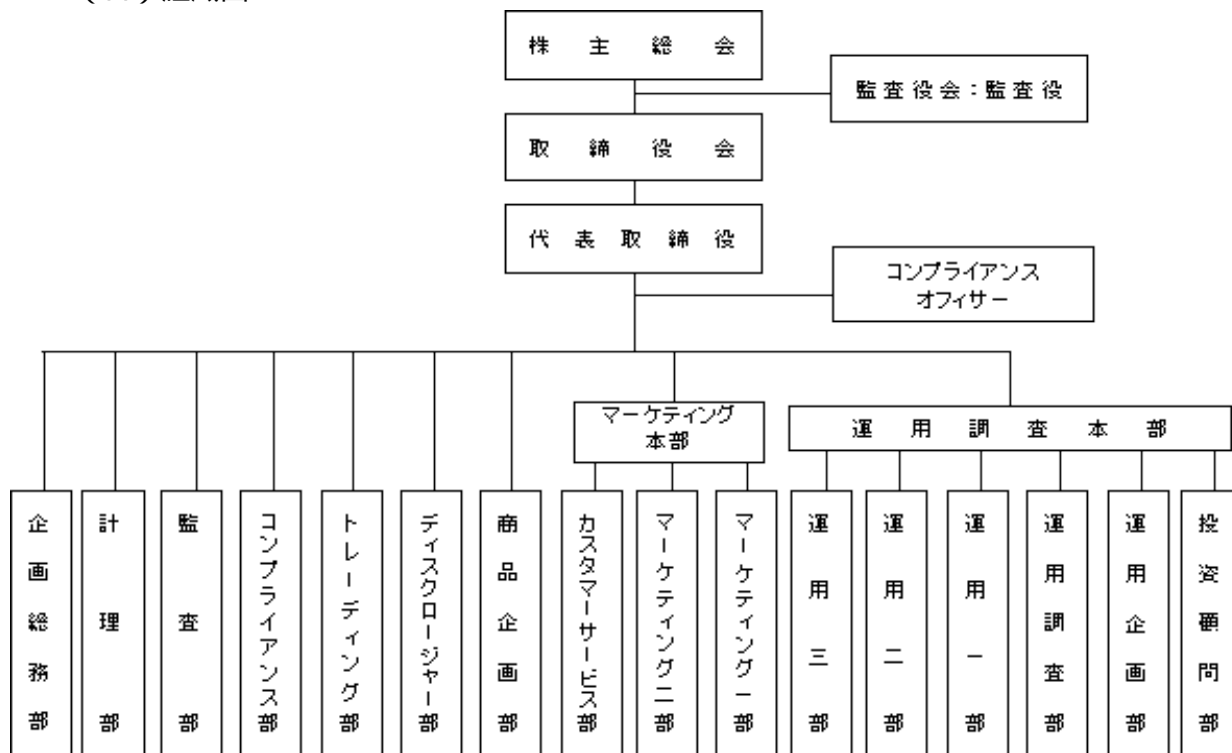

(ハ) 投資運用の意思決定機構

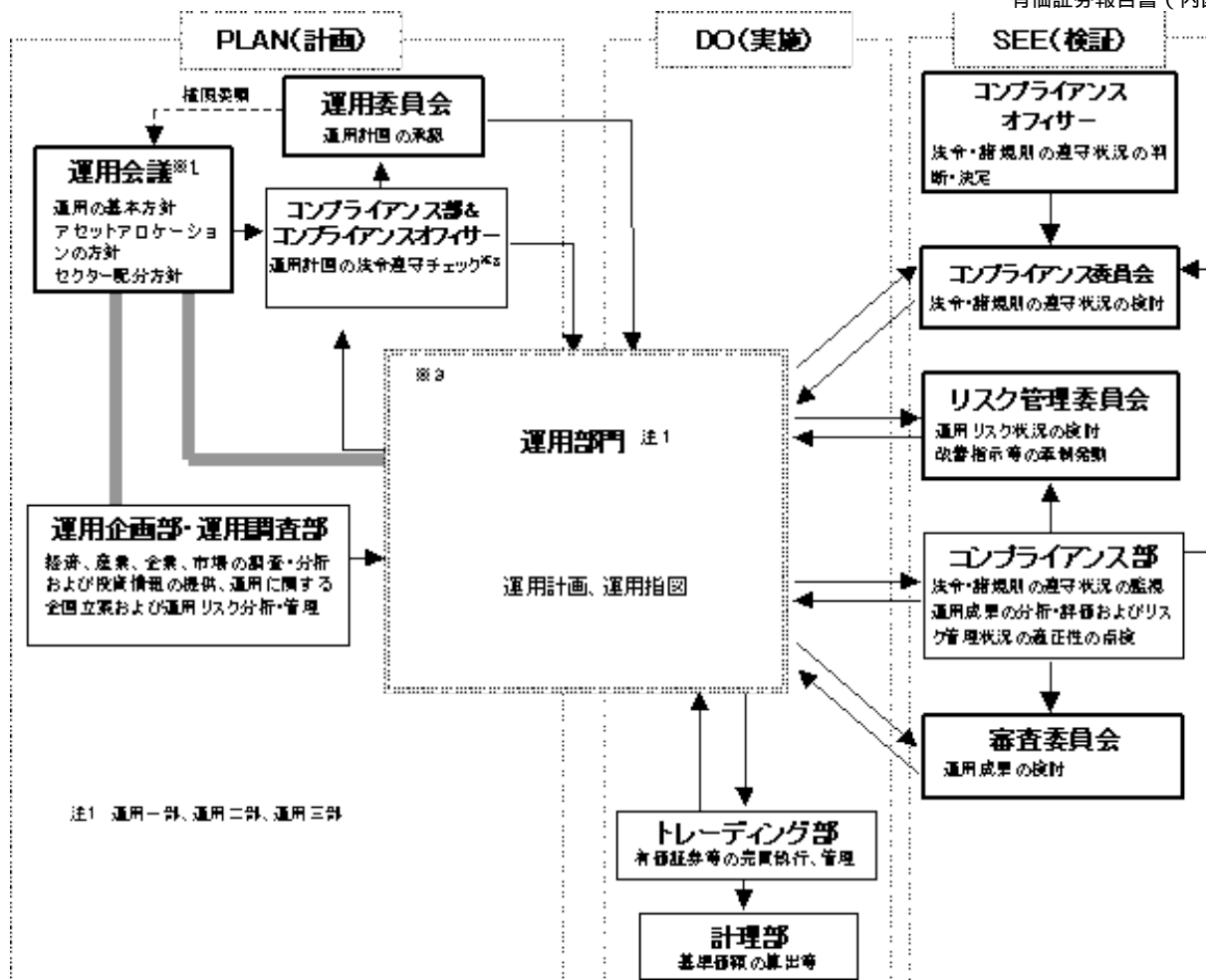

実線の矢印は情報の流れを示します。

※1 運用会議は運用企画部・運用調査部、運用部門(運用一部～三部)で構成されます。

※2 コンプライアンス部およびコンプライアンスオフィサーによる運用計画の法令遵守チェックは取締役会からの委任を受けたものです。

※3 運用部門において、運用計画および運用指図の承認は各々の上位職者が行います。

2【事業の内容及び営業の概況】

「投資信託及び投資法人に関する法律」に定める投資信託委託会社である委託者は、証券投資信託の設定を行うとともに「金融商品取引法」に定める金融商品取引業者としてその運用（投資運用業）を行っています。また、「金融商品取引法」に定める投資助言業務を行っています。

平成21年12月30日現在、委託者が運用を行っている証券投資信託（親投資信託は除きます。）は以下のとおりです。

（平成21年12月30日現在）

種類	ファンド本数	純資産額（百万円）
総合計	163	1,613,811
株式投資信託（合計）	134	1,197,584
単位型	2	9,060
追加型	132	1,188,523
公社債投資信託（合計）	29	416,226
単位型	2	1,142
追加型	27	415,084

3【委託会社等の経理状況】

1．財務諸表の作成方法について

委託会社である新光投信株式会社（以下「当社」という。）の財務諸表は、「財務諸表等の用語、様式及び作成方法に関する規則」（昭和38年大蔵省令第59号、以下「財務諸表等規則」という。）並びに同規則第2条の規定に基づき、「金融商品取引業等に関する内閣府令」（平成19年8月6日内閣府令第52号）により作成しております。

なお、第48期事業年度（平成19年4月1日から平成20年3月31日まで）については、改正前の財務諸表等規則に基づき、第49期事業年度（平成20年4月1日から平成21年3月31日まで）については、改正後の財務諸表等規則に基づいて作成しております。

当社の中間財務諸表は、「中間財務諸表等の用語、様式及び作成方法に関する規則」（昭和52年大蔵省令第38号）並びに同規則第38条および第57条の規定に基づき、「金融商品取引業等に関する内閣府令」（平成19年8月6日内閣府令第52号）により作成しております。

また、財務諸表及び中間財務諸表の金額は、千円未満の端数を切り捨てて記載しております。

2．監査証明について

当社は、金融商品取引法第193条の2第1項の規定に基づき、第48期事業年度（平成19年4月1日から平成20年3月31日まで）及び第49期事業年度（平成20年4月1日から平成21年3月31日まで）の財務諸表について、監査法人保森会計事務所の監査を受けております。

第50期事業年度（平成21年4月1日から平成22年3月31日まで）の中間財務諸表について、新日本有限責任監査法人の中間監査を受けております。

なお、当社の監査人は次のとおり交代しております。

第49期事業年度の財務諸表 監査法人保森会計事務所

第50期事業年度の財務諸表 新日本有限責任監査法人

(1)【貸借対照表】

区分	注記 番号	第48期 (平成20年3月31日)		第49期 (平成21年3月31日)	
		金額(千円)	構成比 (%)	金額(千円)	構成比 (%)
(資産の部)					
流動資産					
現金及び預金		4,433,825		4,283,840	
有価証券		10,923,754		9,625,456	
貯蔵品		-		7,563	
前払金		24,501		29,862	
前払費用		14,672		16,515	
未収入金		537		574,913	
未収委託者報酬		1,939,794		1,009,712	
未収収益		35,695		6,983	
繰延税金資産		207,652		35,449	
その他		5,559		207	
流動資産計		17,585,993	67.6	15,590,505	69.0
固定資産					
有形固定資産		62,235	0.3	149,359	0.7
建物	2	26,479		37,992	
器具・備品	2	35,756		40,940	
リース資産	2	-		70,426	
無形固定資産		163,335	0.6	121,322	0.5
電話加入権		91		91	
ソフトウェア	3	163,244		121,230	

投資その他の資産		8,201,355	31.5	6,723,288	29.8
投資有価証券	7,089,236			5,721,741	
関係会社株式	77,100			77,100	
長期貸付金	1,465			767	
長期前払費用	303			1,816	
長期未収入金	26,400			19,200	
長期差入保証金	123,399			111,056	
長期繰延税金資産	-			278,400	
前払年金費用	355,950			485,705	
長期性預金	500,000			-	
その他	27,500			27,500	
固定資産計		8,426,926	32.4	6,993,969	31.0
資産合計		26,012,920	100.0	22,584,475	100.0

区分	注記 番号	第48期 (平成20年3月31日)		第49期 (平成21年3月31日)	
		金額(千円)	構成比 (%)	金額(千円)	構成比 (%)
(負債の部)					
流動負債					
預り金		12,823		13,096	
リース債務		-		31,681	
未払金		1,341,353		712,738	
未払収益分配金		1,258		1,398	
未払償還金		127,719		97,416	
未払手数料	1	1,039,572		543,310	
その他未払金		172,802		70,614	
未払費用	1	110,089		66,054	
未払法人税等		691,961		1,900	
賞与引当金		245,300		112,600	
役員賞与引当金		32,000		9,000	
その他流動負債		23,997		-	
流動負債計		2,457,524	9.4	947,072	4.2
固定負債					
長期リース債務		-		39,847	
繰延税金負債		43,170		-	
退職給付引当金		185,524		172,869	
役員退職慰労引当金		57,166		54,958	
執行役員退職慰労引当金		76,500		97,916	
固定負債計		362,361	1.4	365,592	1.6
負債合計		2,819,886	10.8	1,312,664	5.8
(純資産の部)					
株主資本					
資本金		4,524,300	17.4	4,524,300	20.0
資本剰余金		2,761,700	10.6	2,761,700	12.2
資本準備金		2,761,700		2,761,700	
利益剰余金		15,539,426	59.7	14,491,097	64.2
利益準備金		360,493		360,493	
その他利益剰余金		15,178,933		14,130,604	
別途積立金		12,118,000		12,118,000	
繰越利益剰余金		3,060,933		2,012,604	
自己株式		4,616	0.0	4,616	0.0
株主資本合計		22,820,810	87.7	21,772,481	96.4

評価・換算差額等						
その他有価証券評価差額金			372,224			500,670
評価・換算差額等合計			372,224	1.5		500,670
純資産合計			23,193,034	89.2		21,271,810
負債・純資産合計			26,012,920	100.0		22,584,475

(2) 【損益計算書】

区分	注記 番号	第48期 (自 平成19年4月 1日 至 平成20年3月31日)		第49期 (自 平成20年4月 1日 至 平成21年3月31日)	
		金額(千円)	百分比 (%)	金額(千円)	百分比 (%)
営業収益					
委託者報酬			14,374,812		9,887,702
その他営業収益			10,965		9,363
営業収益計			14,385,778	100.0	9,897,065
営業費用					
支払手数料	1		8,411,774		5,837,722
広告宣伝費			311,260		205,698
公告費			2,777		2,786
調査費			674,282		573,801
調査費		227,374		255,008	
委託調査費		439,682		311,653	
図書費		7,225		7,139	
委託計算費			271,821		270,091
営業雑経費			231,636		233,927
通信費		36,001		37,754	
印刷費		165,972		167,544	
協会費		8,068		10,002	
諸会費		3,042		3,078	
その他		18,551		15,547	
営業費用計			9,903,552	68.9	7,124,027
一般管理費					
給料			1,315,872		1,290,562
役員報酬	2	92,870		91,015	
給料・手当		1,011,601		1,068,065	
賞与		211,401		131,482	
交際費			22,313		15,122
寄付金			6,887		6,228
旅費交通費			80,261		75,297
租税公課			100,161		54,854
不動産賃借料			172,666		193,402
賞与引当金繰入			245,300		112,600
役員賞与引当金繰入			32,000		9,000
役員退職慰労引当金繰入			30,200		26,791
退職給付費用			89,752		127,318
減価償却費			62,851		102,328
諸経費			405,231		379,150
一般管理費計			2,563,498	17.8	2,392,656
営業利益			1,918,726	13.3	380,381

区分	注記 番号	第48期 (自 平成19年4月 1日 至 平成20年3月31日)		第49期 (自 平成20年4月 1日 至 平成21年3月31日)	
		金額(千円)	百分比 (%)	金額(千円)	百分比 (%)
営業外収益					
受取配当金		152,404		41,437	
有価証券利息		89,726		55,679	
受取利息		28,590		43,909	
時効成立分配金・償還金		50,555		24,672	
雑益		6,789		3,178	
営業外収益計		328,066	2.3	168,878	1.7
営業外費用					
支払利息		-		2,538	
時効成立後支払分配金・償還金		20,051		29,547	
雑損		482		1,457	
営業外費用計		20,533	0.1	33,543	0.3
経常利益		2,226,258	15.5	515,715	5.2
特別利益					
投資有価証券売却益		527,548		241,990	
貸倒引当金戻入益		208		-	
特別利益計		527,756	3.6	241,990	2.4
特別損失					
固定資産除却損	3	673		599	
投資有価証券売却損		1,639		3,180	
投資有価証券評価損		-		7,890	
電話加入権評価損		242		-	
特別損失計		2,555	0.0	11,669	0.1
税引前当期純利益		2,751,460	19.1	746,036	7.5
法人税、住民税及び事業税	4	1,073,360		22,672	
法人税等調整額		75,379	8.0	222,333	2.4
当期純利益		1,602,720	11.1	501,030	5.1

(3) 【株主資本等変動計算書】

第48期（自 平成19年4月1日 至 平成20年3月31日）

	株主資本					
	資本金	資本 剰余金	利益剰余金			
		資本 準備金	利益 準備金	その他利益剰余金		
				特別償却 準備金	別途 積立金	繰越利益 剰余金
平成19年3月31日 残高（千円）	4,524,300	2,761,700	360,493	1,414	12,118,000	2,550,463
事業年度中の変動額						
剰余金の配当						1,093,665
当期純利益						1,602,720
特別償却準備金の取崩				1,414		1,414

株主資本以外の項目の 事業年度中の変動額 (純額)						
事業年度中の変動額 合計(千円)				1,414		510,469
平成20年3月31日 残高(千円)	4,524,300	2,761,700	360,493	-	12,118,000	3,060,933

	株主資本		評価・換算差額等	純資産合計
	自己株式	株主資本合計	その他有 価証券評 価差額金	
平成19年3月31日 残高(千円)	4,616	22,311,755	1,109,292	23,421,048
事業年度中の変動額				
剰余金の配当		1,093,665		1,093,665
当期純利益		1,602,720		1,602,720
特別償却準備金の取崩		-		-
株主資本以外の項目の 事業年度中の変動額 (純額)			737,068	737,068
事業年度中の変動額 合計(千円)		509,054	737,068	228,013
平成20年3月31日 残高(千円)	4,616	22,820,810	372,224	23,193,034

第49期(自平成20年4月1日至平成21年3月31日)

	株主資本				
	資本金	資本 剰余金	利益剰余金		
		資本 準備金	利益 準備金	その他利益剰余金	
				別途 積立金	繰越利益 剰余金
平成20年3月31日 残高(千円)	4,524,300	2,761,700	360,493	12,118,000	3,060,933
事業年度中の変動額					
剰余金の配当					1,549,359
当期純利益					501,030
株主資本以外の項目の 事業年度中の変動額 (純額)					
事業年度中の変動額 合計(千円)					1,048,328
平成21年3月31日 残高(千円)	4,524,300	2,761,700	360,493	12,118,000	2,012,604

	株主資本		評価・換算差額等	純資産合計
	自己株式	株主資本合計	その他有価証券評価差額金	
平成20年3月31日 残高（千円）	4,616	22,820,810	372,224	23,193,034
事業年度中の変動額				
剰余金の配当		1,549,359		1,549,359
当期純利益		501,030		501,030
株主資本以外の項目の 事業年度中の変動額 （純額）			872,894	872,894
事業年度中の変動額 合計（千円）		1,048,328	872,894	1,921,223
平成21年3月31日 残高（千円）	4,616	21,772,481	500,670	21,271,810

重要な会計方針

項目	第48期 （自 平成19年4月1日 至 平成20年3月31日）	第49期 （自 平成20年4月1日 至 平成21年3月31日）
1．有価証券の評価基準 及び評価方法	(1)満期保有目的債券 償却原価法（定額法） (2)関係会社株式 総平均法による原価法 (3)その他有価証券 時価のあるもの 決算期末日の市場価格等に基づく時価法（評価差額は全部純資産直入法により処理し、売却原価は総平均法により算定） 時価のないもの 総平均法による原価法	(1)満期保有目的債券 同左 (2)関係会社株式 同左 (3)その他有価証券 時価のあるもの 同左 時価のないもの 同左
2．固定資産の減価償却 の方法	(1)有形固定資産 定率法。但し、平成10年4月1日以降に取得した建物（建物附属設備を除く）については、定額法。なお、主な耐用年数は以下のとおりであります。 建物 8～47年 器具備品 2～20年 （会計方針の変更）	(1)有形固定資産 （リース資産を除く） 定率法。但し、平成10年4月1日以降に取得した建物（建物附属設備を除く）については、定額法。なお、主な耐用年数は以下のとおりであります。 建物 8～47年 器具備品 2～20年

	<p>平成19年度法人税法の改正に伴い「減価償却に関する当面の監査上の取扱い」（日本公認会計士協会監査・保証実務委員会報告第81号 平成19年4月25日）が平成19年4月1日以降終了する事業年度から適用されることになったことから、当期より同取扱いを適用し、平成19年4月1日以降に取得した有形固定資産については、改正後の法人税法に基づく減価償却の方法に変更しております。これによる損益に与える影響は軽微であります。</p>
--	---

重要な会計方針

項目	第48期 (自 平成19年4月1日 至 平成20年3月31日)	第49期 (自 平成20年4月1日 至 平成21年3月31日)
2. 固定資産の減価償却の方法	<p>(追加情報)</p> <p>平成19年度法人税法改正に伴い「減価償却に関する当面の監査上の取扱い」（日本公認会計士協会監査・保証実務委員会報告第81号 平成19年4月25日）が平成19年4月1日以降終了する事業年度から適用されることになったことから、当期より同取扱いを適用し、平成19年3月31日以前に取得した資産については、改正前の法人税法に基づく減価償却の方法の適用により取得価額の5%に到達した事業年度の翌事業年度より、取得価額の5%相当額と備忘価額との差額を5年間にわたり均等償却し、減価償却費に含めて計上しております。これによる損益に与える影響は軽微であります。</p> <p>(2)無形固定資産 定額法。なお、自社利用のソフトウェアについては、社内における利用可能期間（5年）に基づく定額法により償却しております。</p>	<p>(2)無形固定資産 同左</p> <p>(3)リース資産 所有権移転外ファイナンス・リース取引に係るリース資産 リース期間を耐用年数とし、残存価額を零とする定額法を採用しております。</p>
3. 引当金の計上基準	(1)貸倒引当金	(1)貸倒引当金

	<p>債権の貸倒れによる損失に備えるため、一般債権については貸倒実績率により、貸倒懸念債権等特定の債権については個別に回収可能性を勘案し、回収不能見込額を計上しております。</p> <p>(2)賞与引当金 従業員に対する賞与の支払いに備えるため、支給見込額の当期対応分を計上しております。</p> <p>(3)役員賞与引当金 役員賞与の支出に備えるため、支給見込額の当期対応分を計上しております。</p>	<p>同左</p> <p>(2)賞与引当金 同左</p> <p>(3)役員賞与引当金 同左</p>
--	--	---

重要な会計方針

項目	第48期 (自 平成19年4月1日 至 平成20年3月31日)	第49期 (自 平成20年4月1日 至 平成21年3月31日)
3. 引当金の計上基準	<p>(4)退職給付引当金 従業員の退職給付に備えるため、当期末における退職給付債務及び年金資産の見込額に基づき、当期末において発生していると認められる額を計上しております。</p> <p>過去勤務債務については、その発生時の従業員の平均残存勤務期間以内の年数（10年）による定額法により費用処理しております。</p> <p>数理計算上の差異については、その発生時の従業員の平均残存勤務期間以内の一定の年数（10年）による定額法により翌期から費用処理することとしております。</p> <p>(5)役員退職慰労引当金 役員の退職慰労金の支払いに備えるため、規程に基づく当期末要支給額を計上しております。</p> <p>(6)執行役員退職慰労引当金 執行役員の退職慰労金の支払いに備えるため、規程に基づく当期末要支給額を計上しております。</p>	<p>(4)退職給付引当金 同左</p> <p>(5)役員退職慰労引当金 同左</p> <p>(6)執行役員退職慰労引当金 同左</p>
4. リース取引の処理方法	<p>リース物件の所有権が借主に移転すると認められるもの以外のファイナンス・リース取引については、通常の賃貸借取引に係る方法に準じた会計処理によっております。</p>	
5. その他財務諸表作成のための基本となる重要な事項	<p>消費税等の会計処理方法 消費税等の会計処理は、税抜方式によっており、控除対象外消費税等は、当期の費用として処理しております。</p>	<p>消費税等の会計処理方法 同左</p>

会計処理方法の変更

第48期 (自 平成19年4月1日 至 平成20年3月31日)	第49期 (自 平成20年4月1日 至 平成21年3月31日)
	<p>(棚卸資産の評価に関する会計基準) 当期から平成18年7月5日公表の「棚卸資産の評価に関する会計基準」(企業会計基準第9号) を適用しております。これによる損益に与える影響はありません。</p> <p>(リース取引に関する会計基準) 当期から平成19年3月30日改正の「リース取引に関する会計基準」(企業会計基準委員会 企業会計基準第13号) 及び「リース取引に関する会計基準の適用指針」(企業会計基準委員会 企業会計基準適用指針第16号) を適用しております。これによる損益に与える影響は軽微であります。</p> <p>また、リース会計基準適用初年度開始前の所有権移転外ファイナンス・リース取引については、前年度末における未経過リース料期末残高相当額(利息相当額控除後) を取得価額とし、期首に取得したものとしてリース資産に計上しております。(リース取引に関する会計基準の適用指針第78項)</p>

表示方法の変更

第48期 (自 平成19年4月1日 至 平成20年3月31日)	第49期 (自 平成20年4月1日 至 平成21年3月31日)
	<p>(貸借対照表) 「財務諸表等の用語、様式及び作成方法に関する規則等の一部を改正する内閣府令」(平成20年 8 月 7 日 内閣府令第50号) が適用となることに伴い、当期から「貯蔵品」として区分掲記しております。なお、前期の「その他」に含まれる「貯蔵品」は3,736千円であります。</p>

注記事項

(貸借対照表関係)

第48期 (平成20年3月31日)	第49期 (平成21年3月31日)												
<p>1 . 区分掲記されたもの以外で各科目に含まれている関係会社に対するものは次のとおりであります。</p> <table data-bbox="220 1951 588 2018"> <tr> <td>未払手数料</td> <td>876,116千円</td> </tr> <tr> <td>未払費用</td> <td>4,915千円</td> </tr> </table> <p>2 . 有形固定資産の減価償却累計額</p> <table data-bbox="220 2078 588 2110"> <tr> <td>建物</td> <td>69,159千円</td> </tr> </table>	未払手数料	876,116千円	未払費用	4,915千円	建物	69,159千円	<p>1 . 区分掲記されたもの以外で各科目に含まれている関係会社に対するものは次のとおりであります。</p> <table data-bbox="858 1951 1227 2018"> <tr> <td>未払手数料</td> <td>445,736千円</td> </tr> <tr> <td>未払費用</td> <td>3,523千円</td> </tr> </table> <p>2 . 有形固定資産の減価償却累計額</p> <table data-bbox="858 2078 1227 2110"> <tr> <td>建物</td> <td>77,409千円</td> </tr> </table>	未払手数料	445,736千円	未払費用	3,523千円	建物	77,409千円
未払手数料	876,116千円												
未払費用	4,915千円												
建物	69,159千円												
未払手数料	445,736千円												
未払費用	3,523千円												
建物	77,409千円												

器具備品 326,412千円	器具備品 332,202千円 リース資産 31,652千円
3. 無形固定資産の減価償却累計額 ソフトウェア 81,323千円	3. 無形固定資産の減価償却累計額 ソフトウェア 131,057千円

(損益計算書関係)

第48期 (自平成19年4月1日 至平成20年3月31日)	第49期 (自平成20年4月1日 至平成21年3月31日)
1. 各科目に含まれている関係会社に対するものは次のとおりであります。 支払手数料 7,030,935千円	1. 各科目に含まれている関係会社に対するものは次のとおりであります。 支払手数料 4,724,024千円
2. 役員報酬の範囲額 取締役 年額 200,000千円以内 監査役 年額 48,000千円以内	2. 役員報酬の範囲額 同左
3. 固定資産除却損の内容は次のとおりであります。 器具・備品 673千円	3. 固定資産除却損の内容は次のとおりであります。 器具・備品 599千円
4. 法人税、住民税及び事業税1,073,360千円のうち法人税は733,532千円、住民税は155,739千円、事業税184,088千円であります。	4. 法人税、住民税及び事業税22,672千円のうち法人税は13,082千円、住民税は6,507千円、事業税3,082千円であります。

(株主資本等変動計算書関係)

第48期(自平成19年4月1日 至平成20年3月31日)

1. 発行済株式に関する事項

株式の種類	前期末	増加	減少	当期末
普通株式(株)	1,823,250	-	-	1,823,250

2. 自己株式に関する事項

株式の種類	前期末	増加	減少	当期末
普通株式(株)	474	-	-	474

3. 配当に関する事項

(1) 配当金支払額

決議	株式の種類	配当金の総額(千円)	1株当たり配当額(円)	基準日	効力発生日
平成19年6月22日 定時株主総会	普通株式	1,093,665	600	平成19年3月31日	平成19年6月25日

(2) 基準日が当期に属する配当のうち、配当の効力発生日が翌期となるもの

決議	株式の種類	配当の原資	配当金の総額(千円)	1株当たり配当額(円)	基準日	効力発生日
平成20年6月24日 定時株主総会	普通株式	繰越利益剰余金	1,549,359	850	平成20年3月31日	平成20年6月25日

第49期(自平成20年4月1日 至平成21年3月31日)

1. 発行済株式に関する事項

株式の種類	前期末	増加	減少	当期末
-------	-----	----	----	-----

普通株式(株)	1,823,250	-	-	1,823,250
---------	-----------	---	---	-----------

2. 自己株式に関する事項

株式の種類	前期末	増加	減少	当期末
普通株式(株)	474	-	-	474

3. 配当に関する事項

(1) 配当金支払額

決議	株式の種類	配当金の総額(千円)	1株当たり配当額(円)	基準日	効力発生日
平成20年6月24日 定時株主総会	普通株式	1,549,359	850	平成20年3月31日	平成20年6月25日

(2) 基準日が当期に属する配当のうち、配当の効力発生日が翌期となるもの

決議	株式の種類	配当の原資	配当金の総額(千円)	1株当たり配当額(円)	基準日	効力発生日
平成21年6月24日 定時株主総会	普通株式	繰越利益 剰余金	492,149	270	平成21年3月31日	平成21年6月25日

(リース取引関係)

第48期 (自 平成19年4月1日 至 平成20年3月31日)	第49期 (自 平成20年4月1日 至 平成21年3月31日)												
リース物件の所有権が借主に移転すると認められるもの以外のファイナンス・リース取引	リース物件の所有権が借主に移転すると認められるもの以外のファイナンス・リース取引 (1)リース資産の内容 有形固定資産 主として、投信システム設備としてのサーバー、ネットワーク機器他(器具備品)であります。 (2)リース資産の減価償却方法 重要な会計方針の「2. 固定資産の減価償却の方法(3)リース資産」に記載のとおりであります。												
(1)リース物件の取得価額相当額、減価償却累計額相当額、減損損失累計額相当額及び期末残高相当額													
<table border="1"> <thead> <tr> <th></th> <th>取得価額 相当額 (千円)</th> <th>減価償却 累計額 相当額 (千円)</th> <th>期末残高 相当額 (千円)</th> </tr> </thead> <tbody> <tr> <td>器具備品</td> <td>152,354</td> <td>56,731</td> <td>95,623</td> </tr> <tr> <td>合計</td> <td>152,354</td> <td>56,731</td> <td>95,623</td> </tr> </tbody> </table>		取得価額 相当額 (千円)	減価償却 累計額 相当額 (千円)	期末残高 相当額 (千円)	器具備品	152,354	56,731	95,623	合計	152,354	56,731	95,623	
	取得価額 相当額 (千円)	減価償却 累計額 相当額 (千円)	期末残高 相当額 (千円)										
器具備品	152,354	56,731	95,623										
合計	152,354	56,731	95,623										
(2)未経過リース料期末残高相当額等 未経過リース料期末残高相当額													
1年内	30,070千円												
1年超	67,456千円												
合計	97,527千円												
(3)支払リース料、リース資産減損勘定の取崩額、減価償却費相当額、支払利息相当額及び減損損失													
支払リース料	27,621千円												
減価償却費相当額	26,089千円												

支払利息相当額	2,150千円
(4)減価償却費相当額の算定方法	リース期間を耐用年数とし、残存価額を零とする定額法によっております。
(5)利息相当額の算定方法	リース料総額とリース物件の取得価額相当額との差額を利息相当額とし、各期への配分方法については、利息法によっております。
(減損損失について)	リース資産に配分された減損損失はありません。

(有価証券関係)

第48期（平成20年3月31日）

1. 満期保有目的の債券で時価のあるもの

	種類	貸借対照表計上額 (千円)	時価 (千円)	差額 (千円)
時価が貸借対照表計上額を超えるもの	(1)国債・地方債等	-	-	-
	(2)社債	6,402,910	6,407,200	4,289
	(3)その他	-	-	-
	小計	6,402,910	6,407,200	4,289
時価が貸借対照表計上額を超えないもの	(1)国債・地方債等	500,118	499,800	318
	(2)社債	4,500,562	4,497,210	3,352
	(3)その他	-	-	-
	小計	5,000,681	4,997,010	3,671
合計		11,403,591	11,404,210	618

2. その他有価証券で時価のあるもの

	種類	取得原価 (千円)	貸借対照表計上額 (千円)	差額 (千円)
貸借対照表計上額が取得原価を超えるもの	(1)株式	45,457	60,858	15,400
	(2)債券	-	-	-
	国債・地方債等	-	-	-
	社債	-	-	-
	その他	-	-	-
	(3)その他	2,032,733	2,544,471	511,738
	小計	2,078,190	2,605,329	527,139
貸借対照表計上額が取得原価を超えないもの	(1)株式	-	-	-
	(2)債券	-	-	-
	国債・地方債等	-	-	-
	社債	-	-	-
	その他	-	-	-
	(3)その他	3,271,046	3,144,344	126,701
	小計	3,271,046	3,144,344	126,701
合計		5,349,237	5,749,674	400,437

3. 当事業年度中に売却したその他有価証券（自平成19年4月1日至平成20年3月31日）

売却額 (千円)	売却益の合計額 (千円)	売却損の合計額 (千円)

2,163,885	527,548	1,639
-----------	---------	-------

4. 時価評価されていない有価証券

	貸借対照表計上額(千円)
1. 満期保有目的の債券	-
2. その他有価証券	
(1)非上場株式	341,418
(2)MMF	518,306
3. 関係会社株式	77,100

5. その他有価証券のうち満期があるもの及び満期保有目的の債券の貸借対照表日後の償還予定額

	1年以内 (千円)	1年超5年以内 (千円)	5年超10年以内 (千円)	10年超 (千円)
1. 債券				
(1)国債・地方債等	500,118	-	-	-
(2)社債	9,905,329	998,143	-	-
(3)その他	-	-	-	-
2. その他 投資信託	-	-	-	-
合計	10,405,448	998,143	-	-

第49期（平成21年3月31日）

1. 満期保有目的の債券で時価のあるもの

	種類	貸借対照表計上額 (千円)	時価 (千円)	差額 (千円)
時価が貸借対照表計上額 を超えるもの	(1)国債・地方債等	301,581	301,950	369
	(2)社債	2,522,607	2,523,810	1,203
	(3)その他	-	-	-
	小計	2,824,188	2,825,760	1,572
時価が貸借対照表計上額 を超えないもの	(1)国債・地方債等	-	-	-
	(2)社債	2,304,962	2,299,690	5,272
	(3)その他	-	-	-
	小計	2,304,962	2,299,690	5,272
合計		5,129,150	5,125,450	3,700

2. その他有価証券で時価のあるもの

	種類	取得原価 (千円)	貸借対照表計上額 (千円)	差額 (千円)
貸借対照表計上額が取得 原価を超えるもの	(1)株式	45,457	55,676	10,219
	(2)債券	-	-	-
	国債・地方債等	-	-	-
	社債	-	-	-
	その他	-	-	-
	(3)その他	535,458	580,788	45,330
	小計	580,915	636,464	55,549
	(1)株式	-	-	-

貸借対照表計上額が取得 原価を超えないもの	(2)債券	-	-	-
	国債・地方債等	-	-	-
	社債	-	-	-
	その他	-	-	-
	(3)その他	5,674,256	4,774,548	899,708
	小計	5,674,256	4,774,548	899,708
合計		6,255,171	5,411,012	844,158

3. 当事業年度中に売却したその他有価証券（自 平成20年4月1日 至 平成21年3月31日）

売却額 (千円)	売却益の合計額 (千円)	売却損の合計額 (千円)
1,008,498	278,250	37,002

4. 時価評価されていない有価証券

	貸借対照表計上額(千円)
1. 満期保有目的の債券 コマーシャル・ペーパー	3,995,353
2. その他有価証券	
(1)非上場株式	310,728
(2) F F F	500,952
3. 関係会社株式	77,100

5. その他有価証券のうち満期があるもの及び満期保有目的の債券の貸借対照表日後の償還予定額

	1年以内 (千円)	1年超5年以内 (千円)	5年超10年以内 (千円)	10年超 (千円)
1. 債券				
(1)国債・地方債等	301,581	-	-	-
(2)社債	4,827,569	-	-	-
(3)その他	3,995,353	-	-	-
2. その他 投資信託	-	203,060	-	-
合計	9,124,503	203,060	-	-

(注) 当期において、有価証券について7,890千円（その他有価証券のうち時価のない株式 7,890千円）減損処理を行っております。

(デリバティブ取引関係)

第48期 (自 平成19年4月1日 至 平成20年3月31日)	第49期 (自 平成20年4月1日 至 平成21年3月31日)
当社は、デリバティブ取引を全く行っておりません ので、該当事項はありません。	同左

(退職給付関係)

1. 採用している退職給付制度の概要

当社は、確定給付企業年金制度（キャッシュバランス型）、確定拠出企業年金制度および退職一時金制度を設けております。

2. 退職給付債務に関する事項

	第48期	第49期
--	------	------

	(平成20年3月31日)	(平成21年3月31日)
	千円	千円
(1)退職給付債務	858,532	867,908
(2)年金資産	809,433	741,559
(3)未積立退職給付債務(1) + (2)	49,099	126,349
(4)未認識数理計算上の差異	368,695	563,607
(5)未認識過去勤務債務(債務の減額)	149,170	124,422
(6)貸借対照表計上額純額(3) + (4) + (5)	170,425	312,835
(7)前払年金費用	355,950	485,705
(8)退職給付引当金(6) - (7)	185,524	172,869

3. 退職給付費用に関する事項

	第48期 (自平成19年4月1日 至平成20年3月31日)	第49期 (自平成20年4月1日 至平成21年3月31日)
	千円	千円
(1)勤務費用	80,719	88,007
(2)利息費用	15,232	17,170
(3)期待運用収益(減算)	16,598	16,188
(4)数理計算上の差異の費用処理額	23,562	50,599
(5)過去勤務債務の費用処理額	24,747	24,747
(6)退職給付費用(1) + (2) - (3) + (4) + (5)	78,167	114,840
(7)その他	11,585	12,477
計(6) + (7)	89,752	127,318

(注) 1. 執行役員の退職慰労金に係る退職給付引当金繰入額(第48期 30,416千円, 第49期 27,666千円)については

「(1)勤務費用」に含めて記載しております。

2. 「(7)その他」は、確定拠出年金への掛金支払額であります。

4. 退職給付債務の計算基礎

	第48期 (平成20年3月31日)	第49期 (平成21年3月31日)
(1)退職給付見込額の期間配分方法	期間定額基準	期間定額基準
(2)割引率	2.0%	2.0%
(3)期待運用収益率	2.0%	2.0%
(4)過去勤務債務の処理年数	10年	10年
(5)数理計算上の差異の処理年数	10年	10年

(税効果会計関係)

第48期 (平成20年3月31日)	第49期 (平成21年3月31日)
----------------------	----------------------

1. 繰延税金資産及び繰延税金負債の発生の主な原因別の内訳(千円)	1. 繰延税金資産及び繰延税金負債の発生の主な原因別の内訳(千円)
繰延税金資産	繰延税金資産
賞与引当金損金算入限度超過額 112,833	賞与引当金損金算入限度超過額 49,479
減価償却費限度超過額 12,223	減価償却費限度超過額 11,010
退職給付引当金損金算入限度超過額 106,617	退職給付引当金損金算入限度超過額 110,182
受益証券発行費否認 9,361	受益証券発行費否認 9,317
投資有価証券評価損否認 134,724	投資有価証券評価損否認 67,362
非上場株式評価損否認 55,053	非上場株式評価損否認 58,264
その他投資評価損否認 6,109	その他投資評価損否認 6,109
未払事業税否認 57,176	有価証券評価差額 343,488
確定拠出年金移換資産否認 9,764	その他 <u>35,808</u>
その他 <u>44,181</u>	繰延税金資産小計 691,022
繰延税金資産小計 548,046	評価性引当額 <u>145,222</u>
評価性引当額 <u>75,567</u>	繰延税金資産計 <u>545,799</u>
繰延税金資産計 <u>472,479</u>	繰延税金負債
繰延税金負債	前払年金資産認容額 197,633
前払年金資産認容額 144,836	その他 <u>34,316</u>
有価証券評価差額 162,938	繰延税金負債計 <u>231,949</u>
その他 <u>224</u>	繰延税金資産(負債)の純額 <u>313,849</u>
繰延税金負債計 <u>307,998</u>	(注) 繰延税金資産(負債)の純額は、貸借対照表の以下の項目に含まれております。(千円)
繰延税金資産(負債)の純額 <u>164,481</u>	流動資産 - 繰延税金資産 35,449
(注) 繰延税金資産(負債)の純額は、貸借対照表の以下の項目に含まれております。(千円)	固定資産 - 長期繰延税金資産 278,400
流動資産 - 繰延税金資産 207,652	
固定負債 - 繰延税金負債 43,170	
2. 法定実効税率と税効果会計適用後の法人税等の差異の原因となった主な項目別の内訳	2. 法定実効税率と税効果会計適用後の法人税等の差異の原因となった主な項目別の内訳
法定実効税率と税効果会計適用後の法人税等の負担率との間の差異が法定実効税率の100分の5以下であるため注記を省略しております。	法定実効税率 40.69%
	(調整)
	役員給与と永久に損金算入されない項目 1.75 "
	交際費等永久に損金算入されない項目 1.46 "
	受取配当金等永久に益金に算入されない項目 2.94 "
	住民税均等割等 0.51 "
	税効果未認識差異 8.60 "
	その他 <u>0.02 "</u>
	税効果会計適用後の法人税等の負担率 <u>32.84%</u>

(関連当事者情報)

第48期(自平成19年4月1日至平成20年3月31日)

1. 親会社及び法人主要株主等

属性	会社等の名称	住所	資本金又は出資金(千円)	事業の内容又は職業	議決権等の所有(被所有)割合(%)	関係内容		取引の内容	取引金額(千円)	科目	期末残高(千円)
						役員兼任等	事実上の関係				
親会社	新光証券株式会社	東京都中央区	125,167,284	証券業	(被所有) 直接76.54 間接7.04	1名	当社設定の投資信託受益証	債券等の現先取引(注1)	1,498,333	短期貸付金	-

							券の募集・販売	当社設定の投資信託受益証券の募集・販売に係る代行手数料の支払い(注2)	7,030,935	未払手数料	876,116
--	--	--	--	--	--	--	---------	-------------------------------------	-----------	-------	---------

(注)取引条件及び取引条件の決定方法等

1. 現先取引の金利等については、市場金利等を勘案して決定しております。
2. 代行手数料については、投資信託の信託約款に定める受益者が負担する信託報酬のうち、当社が受け取る委託者報酬から支払われます。委託者報酬の配分は両社協議のうえ合理的に決定しております。
3. 取引金額には消費税等が含まれておらず、期末残高には消費税等が含まれております。

2. 兄弟会社等

属性	会社等の名称	住所	資本金又は出資金(千円)	事業の内容又は職業	議決権等の所有(被所有)割合(%)		関係内容		取引の内容	取引金額(千円)	科目	期末残高(千円)
					直接	間接	役員の兼任等	事実上の関係				
親会社の子会社	新光ビルディング株式会社	東京都中央区	4,110,000	不動産賃貸業	なし	4.05	なし	事務所の賃借	事務所の賃借(注1)	130,976	長期差入保証金	87,303
親会社の子会社	日本証券テクノロジー株式会社	東京都中央区	228,000	情報サービス業	なし	なし	なし	計算業務の委託	計算委託料支払(注2)	46,584	その他未払金	4,076
									ハウジングサービス料支払(注2)	13,704	その他未払金	1,199

(注)取引条件及び取引条件の決定方法等

1. 事務所の賃借料の支払については、差入保証金の総額及び近隣の賃借料を勘案し、協議のうえ決定しております。
2. 計算委託料及びハウジングサービス料の支払は、両者協議のうえ合理的に決定しております。
3. 取引金額と長期差入保証金の期末残高には消費税等が含まれておらず、その他未払金の期末残高には消費税等が含まれております。

第49期(自平成20年4月1日至平成21年3月31日)

1. 関連当事者との取引

（ア）財務諸表提出会社の親会社及び主要株主（会社等の場合に限る）等

種類	会社等の名称又は氏名	所在地	資本金又は出資金（千円）	事業の内容又は職業	議決権等の所有(被所有)割合(%)	関連当事者との関係	取引の内容	取引金額（千円）（注4）	科目	期末残高（千円）（注4）
親会社	新光証券株式会社（注1）	東京都中央区	125,167,284	金融商品取引業	（被所有） 直接76.54 間接7.04	当社設定の投資信託受益権の募集・販売 役員の兼任	コマーシャルペーパー（注2）	1,996,897	有価証券	1,997,673
							債券等の現先取引（注2）	5,387,067	短期貸付金	-
							当社設定の投資信託受益権の募集・販売に係る代行手数料の支払い（注3）	4,724,024	未払手数料	445,736

（注）取引条件及び取引条件の決定方法等

1. 新光証券株式会社は、みずほ証券株式会社と平成21年5月7日付で合併し、みずほ証券株式会社に商号変更をしております。
2. コマーシャルペーパー、現先取引の金利等については、市場金利等を勘案して決定しております。
3. 代行手数料については、投資信託の信託約款に定める受益者が負担する信託報酬のうち、当社が受け取る委託者報酬から支払われます。委託者報酬の配分は両社協議のうえ合理的に決定しております。
4. 取引金額には消費税等が含まれておらず、期末残高には消費税等が含まれております。

（イ）財務諸表提出会社と同一の親会社をもつ会社等及び財務諸表提出会社のその他の関係会社の子会社等

種類	会社等の名称又は氏名	所在地	資本金又は出資金（千円）	事業の内容又は職業	議決権等の所有(被所有)割合(%)	関連当事者との関係	取引の内容	取引金額（千円）（注3）	科目	期末残高（千円）（注3）
同一の親会社を持つ会社	新光ビルディング株式会社	東京都中央区	4,110,000	不動産賃貸業	直接4.05	事務所の賃借	事務所の賃借（注1）	147,330	長期差入保証金	99,186
同一の親会社を持つ会社	日本証券テクノロジー株式会社	東京都中央区	228,000	情報サービス業	なし	計算業務の委託	計算委託料支払（注2）	46,584	その他未払金	4,076
							ハウジングサービス料支払（注2）	17,184	その他未払金	1,472

（注）取引条件及び取引条件の決定方法等

1. 事務所の賃借料の支払については、差入保証金の総額及び近隣の賃借料を勘案し、協議のうえ決定しております。
2. 計算委託料及びハウジングサービス料の支払は、両者協議のうえ合理的に決定しております。
3. 取引金額と長期差入保証金の期末残高には消費税等が含まれておらず、その他未払金の期末残高には消費税等が含まれておりません。

2. 親会社又は重要な関連会社に関する注記

親会社情報

新光証券株式会社（東京証券取引所に上場）

（注）新光証券株式会社は、みずほ証券株式会社と平成21年5月7日付で合併し、みずほ証券株式会社に商号変更をしております。

（1株当たり情報）

第48期 （自 平成19年4月1日 至 平成20年3月31日）	第49期 （自 平成20年4月1日 至 平成21年3月31日）																																				
1株当たり純資産額 12,724円01銭 1株当たり当期純利益 879円27銭	1株当たり純資産額 11,670円00銭 1株当たり当期純利益 274円87銭																																				
<p>（注）1. 1株当たり純資産額の算定上の基礎は、以下のとおりであります。</p> <table style="width: 100%; border-collapse: collapse;"> <tr> <td>純資産の部の合計額</td> <td style="text-align: right;">23,193,034千円</td> </tr> <tr> <td>普通株式に係る純資産額</td> <td style="text-align: right;">23,193,034千円</td> </tr> <tr> <td>普通株式の発行済株式数</td> <td style="text-align: right;">1,823千株</td> </tr> <tr> <td>普通株式の自己株式数</td> <td style="text-align: right;">0千株</td> </tr> <tr> <td>1株当たり純資産の算定に用いられた普通株式の数</td> <td style="text-align: right;">1,822千株</td> </tr> </table> <p>2. 潜在株式調整後1株当たり当期純利益については、潜在株式が存在しないため記載しておりません。</p> <p>3. 1株当たり当期純利益の算定上の基礎は、以下のとおりであります。</p> <table style="width: 100%; border-collapse: collapse;"> <tr> <td>損益計算書上の当期純利益</td> <td style="text-align: right;">1,602,720千円</td> </tr> <tr> <td>普通株式に係る当期純利益</td> <td style="text-align: right;">1,602,720千円</td> </tr> <tr> <td>普通株主に帰属しない金額</td> <td style="text-align: right;">- 千円</td> </tr> <tr> <td>普通株式の期中平均株式数</td> <td style="text-align: right;">1,822千株</td> </tr> </table>	純資産の部の合計額	23,193,034千円	普通株式に係る純資産額	23,193,034千円	普通株式の発行済株式数	1,823千株	普通株式の自己株式数	0千株	1株当たり純資産の算定に用いられた普通株式の数	1,822千株	損益計算書上の当期純利益	1,602,720千円	普通株式に係る当期純利益	1,602,720千円	普通株主に帰属しない金額	- 千円	普通株式の期中平均株式数	1,822千株	<p>（注）1. 1株当たり純資産額の算定上の基礎は、以下のとおりであります。</p> <table style="width: 100%; border-collapse: collapse;"> <tr> <td>純資産の部の合計額</td> <td style="text-align: right;">21,271,810千円</td> </tr> <tr> <td>普通株式に係る純資産額</td> <td style="text-align: right;">21,271,810千円</td> </tr> <tr> <td>普通株式の発行済株式数</td> <td style="text-align: right;">1,823千株</td> </tr> <tr> <td>普通株式の自己株式数</td> <td style="text-align: right;">0千株</td> </tr> <tr> <td>1株当たり純資産の算定に用いられた普通株式の数</td> <td style="text-align: right;">1,822千株</td> </tr> </table> <p>2. 潜在株式調整後1株当たり当期純利益については、潜在株式が存在しないため記載しておりません。</p> <p>3. 1株当たり当期純利益の算定上の基礎は、以下のとおりであります。</p> <table style="width: 100%; border-collapse: collapse;"> <tr> <td>損益計算書上の当期純利益</td> <td style="text-align: right;">501,030千円</td> </tr> <tr> <td>普通株式に係る当期純利益</td> <td style="text-align: right;">501,030千円</td> </tr> <tr> <td>普通株主に帰属しない金額</td> <td style="text-align: right;">- 千円</td> </tr> <tr> <td>普通株式の期中平均株式数</td> <td style="text-align: right;">1,822千株</td> </tr> </table>	純資産の部の合計額	21,271,810千円	普通株式に係る純資産額	21,271,810千円	普通株式の発行済株式数	1,823千株	普通株式の自己株式数	0千株	1株当たり純資産の算定に用いられた普通株式の数	1,822千株	損益計算書上の当期純利益	501,030千円	普通株式に係る当期純利益	501,030千円	普通株主に帰属しない金額	- 千円	普通株式の期中平均株式数	1,822千株
純資産の部の合計額	23,193,034千円																																				
普通株式に係る純資産額	23,193,034千円																																				
普通株式の発行済株式数	1,823千株																																				
普通株式の自己株式数	0千株																																				
1株当たり純資産の算定に用いられた普通株式の数	1,822千株																																				
損益計算書上の当期純利益	1,602,720千円																																				
普通株式に係る当期純利益	1,602,720千円																																				
普通株主に帰属しない金額	- 千円																																				
普通株式の期中平均株式数	1,822千株																																				
純資産の部の合計額	21,271,810千円																																				
普通株式に係る純資産額	21,271,810千円																																				
普通株式の発行済株式数	1,823千株																																				
普通株式の自己株式数	0千株																																				
1株当たり純資産の算定に用いられた普通株式の数	1,822千株																																				
損益計算書上の当期純利益	501,030千円																																				
普通株式に係る当期純利益	501,030千円																																				
普通株主に帰属しない金額	- 千円																																				
普通株式の期中平均株式数	1,822千株																																				

（重要な後発事象）

第48期 （自 平成19年4月 1日 至 平成20年3月31日）	第49期 （自 平成20年4月 1日 至 平成21年3月31日）
該当事項はありません	同左

[次へ](#)

2. 中間財務諸表

(1) 中間貸借対照表

		第50期中間会計期間末 (平成21年9月30日)
区分	注記 番号	金額 (千円)
(資産の部)		
流動資産		
現金及び預金		4,380,441
有価証券		4,311,424
貯蔵品		6,406
未収委託者報酬		1,622,971
繰延税金資産		83,025
その他		167,263
流動資産合計		10,571,533
固定資産		
有形固定資産	1	
建物		34,511
器具・備品		37,731
リース資産		20,463
有形固定資産計		92,706
無形固定資産		
ソフトウェア		96,489
その他		91
無形固定資産計		96,581
投資その他の資産		
投資有価証券		11,603,853
長期繰延税金資産		71,091
前払年金費用		481,680
その他		155,428
投資その他の資産計		12,312,053
固定資産合計		12,501,340
資産合計		23,072,874

		第50期中間会計期間末 (平成21年9月30日)
区分	注記 番号	金額 (千円)
(負債の部)		
流動負債		
未払金		
未払収益分配金		1,413
未払償還金		89,796
未払手数料		897,782
その他未払金		44,029

未払金計	1,033,022
未払法人税等	180,651
未払消費税等	18,524
賞与引当金	120,000
リース債務	32,091
その他	78,024
流動負債合計	1,462,315
固定負債	
退職給付引当金	172,697
役員退職慰労引当金	53,458
執行役員退職慰労引当金	101,416
長期リース債務	23,699
固定負債合計	351,271
負債合計	1,813,586
（純資産の部）	
株主資本	
資本金	4,524,300
資本剰余金	
資本準備金	2,761,700
資本剰余金合計	2,761,700
利益剰余金	
利益準備金	360,493
その他利益剰余金	
別途積立金	12,118,000
繰越利益剰余金	1,702,361
その他利益剰余金計	13,820,361
利益剰余金合計	14,180,854
自己株式	5,426
株主資本合計	21,461,428
評価・換算差額等	
その他有価証券評価差額金	202,140
評価・換算差額等合計	202,140
純資産合計	21,259,287
負債純資産合計	23,072,874

(2) 中間損益計算書

		第50期中間会計期間 (自平成21年4月1日 至平成21年9月30日)
区分	注記 番号	金額 (千円)
営業収益		
委託者報酬		4,696,015
営業収益合計		4,696,015
営業費用及び一般管理費	1	4,439,451
営業利益		256,563
営業外収益		
受取配当金		26,278
有価証券利息		38,949
受取利息		7,380

時効成立分配金・償還金	10,614
法人税等還付加算金	15,671
その他	1,451
営業外収益合計	100,346
営業外費用	
支払利息	1,018
時効成立後支払分配金・償還金	4,936
その他	1,696
営業外費用合計	7,651
経常利益	349,258
特別利益	
投資有価証券売却益	3,827
特別利益合計	3,827
特別損失	
固定資産除却損	134
過年度減価償却費	41,013
特別損失合計	41,147
税引前中間純利益	311,937
法人税、住民税及び事業税	175,106
法人税等調整額	45,075
中間純利益	181,906

(3) 中間株主資本等変動計算書

第50期中間会計期間（自平成21年4月1日至平成21年9月30日）（単位 千円）

	株主資本				
	資本金	資本 剰余金	利益剰余金		
		資本 準備金	利益 準備金	その他利益剰余金	
				別途 積立金	繰越利益 剰余金
平成21年3月31日残高	4,524,300	2,761,700	360,493	12,118,000	2,012,604
中間会計期間中の変動額					
剰余金の配当					492,149
中間純利益					181,906
自己株式の取得					
株主資本以外の項目の中間 会計期間中の変動額（純額）					
中間会計期間中の変動額合計					310,243
平成21年9月30日残高	4,524,300	2,761,700	360,493	12,118,000	1,702,361

	株主資本		評価・ 換算差額等	純資産合計
	自己株式	株主資本合計	その他有価証券 評価差額金	
平成21年3月31日残高	4,616	21,772,481	500,670	21,271,810

中間会計期間中の変動額				
剰余金の配当		492,149		492,149
中間純利益		181,906		181,906
自己株式の取得	810	810		810
株主資本以外の項目の中間 会計期間中の変動額（純額）			298,530	298,530
中間会計期間中の変動額合計	810	311,053	298,530	12,523
平成21年9月30日残高	5,426	21,461,428	202,140	21,259,287

中間財務諸表作成のための基本となる重要な事項

項 目	第50期中間会計期間 (自 平成21年4月1日 至 平成21年9月30日)
1. 資産の評価基準及び評価方法	<p>(1)有価証券</p> <p>満期保有目的の債券 償却原価法（定額法）</p> <p>関係会社株式 総平均法による原価法</p> <p>その他有価証券 時価のあるもの 時価をもって貸借対照表価額とし、取得原価（総平均法により算定）ないし償却原価との評価差額を全部純資産直入する方法</p> <p>時価のないもの 総平均法による原価法</p> <p>(2)たな卸資産</p> <p>評価基準は原価法（収益性の低下による簿価切下げの方法）</p> <p>貯蔵品 最終仕入原価法</p>
2. 固定資産の減価償却の方法	<p>(1)有形固定資産（リース資産を除く）</p> <p>定率法。但し、平成10年4月1日以降に取得した建物（建物附属設備を除く）については、定額法。なお、主な耐用年数は以下のとおりであります。</p> <p>建物 8～47年 器具備品 2～20年</p> <p>(2)無形固定資産</p> <p>定額法。なお、自社利用のソフトウェアについては、社内における利用可能期間（5年）に基づく定額法により償却しております。</p>

項 目	第50期中間会計期間 (自 平成21年4月1日 至 平成21年9月30日)
-----	---

2. 固定資産の減価償却の方法	<p>(3)リース資産 所有権移転外ファイナンス・リース取引に係るリース資産</p> <p>リース期間を耐用年数とし、残存価額を零とする定率法を採用しております。</p> <p>(会計方針の変更)</p> <p>従来、リース資産の減価償却の方法はリース期間を耐用年数とし、残存価額を零とする定額法を採用していましたが、平成21年5月7日に親会社合併による親会社の会計処理変更と統一を図るために、当中間会計期間から定率法に変更しております。</p> <p>この変更により、前期までの税引前当期純利益にかかる累積的影響額41,013千円は特別損失として計上しております。</p> <p>この結果、従来の方法によった場合と比較して、リース資産は33,984千円減少し、営業利益及び経常利益は7,028千円増加し、税引前中間純利益は33,984千円減少しております。</p>
-----------------	---

項 目	第50期中間会計期間 (自 平成21年4月1日 至 平成21年9月30日)
-----	---

3．引当金の計上基準	<p>(1)賞与引当金 従業員に対する賞与の支払いに備えるため、支給見込額の当中間会計期間対応分を計上しております。</p> <p>(2)退職給付引当金 従業員の退職給付に備えるため、当事業年度末における退職給付債務及び年金資産の見込額に基づき、当中間会計期間末において発生していると認められる額を計上しております。 過去勤務債務については、その発生時の従業員の平均残存勤務期間以内の年数（10年）による定額法により費用処理しております。 数理計算上の差異については、その発生時の従業員の平均残存勤務期間以内の一定の年数（10年）による定額法により翌期から費用処理することとしております。</p> <p>(3)役員退職慰労引当金 役員の退職慰労金の支払いに備えるため、規程に基づく当中間会計期間末要支給額を計上しております。</p> <p>(4)執行役員退職慰労引当金 執行役員の退職慰労金の支払いに備えるため、規程に基づく当中間会計期間末要支給額を計上しております。</p>
4．その他中間財務諸表作成のための基本となる重要な事項	<p>消費税等の会計処理方法 消費税等の会計処理は、税抜方式によっており、控除対象外消費税等は、当中間会計期間の費用として処理しております。</p>

注記事項

（中間貸借対照表関係）

項 目	第50期中間会計期間末 （平成21年9月30日）
1．有形固定資産の減価償却累計額	496,433千円

（中間損益計算書関係）

項 目	第50期中間会計期間 （自 平成21年4月1日 至 平成21年9月30日）	
1．減価償却実施額	有形固定資産	16,109千円
	無形固定資産	24,741千円

（中間株主資本等変動計算書関係）

1．発行済株式に関する事項

株式の種類	前事業年度末	増加	減少	当中間会計期間末
-------	--------	----	----	----------

普通株式(株)	1,823,250	-	-	1,823,250
---------	-----------	---	---	-----------

2. 自己株式に関する事項

株式の種類	前事業年度末	増加	減少	当中間会計期間末
普通株式(株)	474	90	-	564

(変動事由の概要)

増加数の内訳は、次の通りであります。

単元未満株式の買取りによる増加 90株

3. 配当に関する事項

(1) 配当金支払額

決議	株式の種類	配当金の総額(千円)	1株当たり配当額(円)	基準日	効力発生日
平成21年6月24日 定時株主総会	普通 株式	492,149	270	平成21年3月31日	平成21年6月25日

(2) 基準日が当中間会計期間に属する配当のうち、配当の効力発生日が当中間会計期間後となるもの該当事項はありません。

(リース取引関係)

第50期中間会計期間 (自 平成21年4月1日 至 平成21年9月30日)
リース物件の所有権が借主に移転すると認められるもの以外のファイナンス・リース取引 リース資産の内容 有形固定資産 主として、投信システム設備としてのサーバー、ネットワーク機器他(器具備品)であります。 リース資産の減価償却方法 中間財務諸表作成のための基本となる重要な事項の「2. 固定資産の減価償却方法(3)リース資産」に記載のとおりであります。

(有価証券関係)

第50期中間会計期間末(平成21年9月30日)

1. 満期保有目的の債券で時価のあるもの

	中間貸借対照表計上額(千円)	時価(千円)	差額(千円)
(1) 国債・地方債等	-	-	-
(2) 社債	8,669,589	8,694,400	24,810
(3) その他	-	-	-
合計	8,669,589	8,694,400	24,810

2. その他有価証券で時価のあるもの

	取得原価(千円)	中間貸借対照表計上額(千円)	差額(千円)
(1) 株式	45,457	60,637	15,180
(2) 債券	-	-	-
国債・地方債等	-	-	-

社債	801,068	800,643	424
その他	-	-	-
(3)その他	6,359,599	6,004,023	355,575
合計	7,206,124	6,865,304	340,819

3. 時価評価されていない主な有価証券の内容

	中間貸借対照表計上額 (千円)
(1)関連会社株式	77,100
(2)その他有価証券 非上場株式(店頭売買株式を除く)	303,283

(デリバティブ取引関係)

第50期中間会計期間末(平成21年9月30日)

当社は、デリバティブ取引を全く行っておりませんので、該当事項はありません。

(1株当たり情報)

第50期中間会計期間 (自平成21年4月1日 至平成21年9月30日)	
1株当たり純資産額	11,663円71銭
1株当たり中間純利益	99円79銭
なお、潜在株式調整後1株当たり中間純利益については、潜在株式が存在しないため記載しておりません。	

(注)算定上の基礎

1. 1株当たり純資産額

項 目	第50期中間会計期間末 (平成21年9月30日)
純資産の部の合計額(千円)	21,259,287
普通株式に係る純資産額(千円)	21,259,287
普通株式の発行済株式数(千株)	1,823
普通株式の自己株式数(千株)	0
1株当たり純資産の算定に用いられた普通株式の数(千株)	1,822

2. 1株当たり中間純利益

項 目	第50期中間会計期間 (自平成21年4月1日 至平成21年9月30日)
中間純利益(千円)	181,906
普通株主に帰属しない金額(千円)	-
普通株式にかかる中間純利益(千円)	181,906
期中平均株式数(千株)	1,822

4【利害関係人との取引制限】

委託者は、「金融商品取引法」の定めるところにより、利害関係人との取引について、次に掲げる行為が禁止されています。

- (1) 自己またはその取締役若しくは執行役との間における取引を行うことを内容とした運用を行うこと(投資者の保護に欠け、若しくは取引の公正を害し、または金融商品取引業の信用を失墜させるおそれがないものとして内閣府令で定めるものを除きます。)
- (2) 運用財産相互間において取引を行うことを内容とした運用を行うこと(投資者の保護に欠け、若しくは取引の公正を害し、または金融商品取引業の信用を失墜させるおそれがないものとして内閣府令で定めるものを除きます。)
- (3) 通常の見積りの条件と異なる条件であって取引の公正を害するおそれのある条件で、委託者の親法人等（委託者の総株主等の議決権の過半数を保有していることその他の当該金融商品取引業者と密接な関係を有する法人その他の団体として政令で定める要件に該当する者をいいます。以下（4）（5）において同じ。）または子法人等（委託者が総株主等の議決権の過半数を保有していることその他の当該金融商品取引業者と密接な関係を有する法人その他の団体として政令で定める要件に該当する者をいいます。以下同じ。）と有価証券の売買その他の取引または店頭デリバティブ取引を行うこと。
- (4) 委託者の親法人等または子法人等の利益を図るため、その行う投資運用業に関して運用の方針、運用財産の額若しくは市場の状況に照らして不必要な取引を行うことを内容とした運用を行うこと。
- (5) 上記（3）（4）に掲げるもののほか、委託者の親法人等または子法人等が関与する行為であって、投資者の保護に欠け、若しくは取引の公正を害し、または金融商品取引業の信用を失墜させるおそれのあるものとして内閣府令で定める行為。

5【その他】

a．定款の変更

委託者の定款の変更に関しては、株主総会の決議が必要です。

b．訴訟事件その他の重要事項

委託者およびファンドに重要な影響を与えた事実、または与えると予想される事実はありません。

第2【その他の関係法人の概況】

1【名称、資本金の額及び事業の内容】

(1) 中央三井アセット信託銀行株式会社（「受託者」）

a．資本金の額

平成21年12月末日現在、11,000百万円

b．事業の内容

銀行法に基づき銀行業を営むと共に、金融機関の信託業務の兼営に関する法律（兼営法）に基づき信託業務を営んでいます。

(2) 販売会社

販売会社の名称、資本金の額及び事業の内容は以下の「販売会社一覧表」のとおりです。
販売会社一覧表（平成21年12月末日現在）

名称	資本金の額 (単位：百万円)	事業の内容
みずほ証券株式会社	125,167	金融商品取引法に定める第一種金融商品取引業を営んでいます。

岡安証券株式会社	500	同上
三津井証券株式会社	558	同上
飯田証券株式会社	160	同上
伊勢証券株式会社	150	同上
三豊証券株式会社	300	同上
都証券株式会社	400	同上
おきなわ証券株式会社	628	同上
日本アジア証券株式会社 ^(注)	4,000	同上
大山日ノ丸証券株式会社	215	同上

(注) 日本アジア証券株式会社におきましては、募集・販売の取り扱いは行っておりません。

2【関係業務の概要】

「受託者」は以下の業務を行います。

- (1) 委託者の指図に基づく投資信託財産の保管、管理
- (2) 投資信託財産の計算
- (3) その他上記業務に付随する一切の業務

「販売会社」は以下の業務を行います。

- (1) 募集・販売の取り扱い
- (2) 受益者に対する一部解約事務
- (3) 受益権の買い取り
- (4) 受益者に対する一部解約金、収益分配金および償還金の支払い
- (5) 受益者に対する収益分配金の再投資
- (6) 受益権の取得申込者に対する目論見書の交付
- (7) 受益者に対する運用報告書の交付
- (8) 所得税および地方税の源泉徴収
- (9) その他上記業務に付随する一切の業務

3【資本関係】

- (1) みずほ証券株式会社は、委託者の株式の76.4%を所有しています。
- (2) 委託者は、三津井証券株式会社の株式の5.7%を所有しています。
- (3) 委託者は、伊勢証券株式会社の株式の1.1%を所有しています。
- (4) 委託者は、三豊証券株式会社の株式の4.5%を所有しています。
- (5) 委託者は、都証券株式会社の株式の1.4%を所有しています。

(注) 関係法人が所有する委託者の株式または委託者が所有する関係法人の株式のうち、持株比率が1.0%以上のものを記載しています。

<再信託受託会社の概要>

- 名称 : 日本トラスティ・サービス信託銀行株式会社
- 業務の概要 : 銀行法に基づき銀行業を営むとともに、金融機関の信託業務の兼営に関する法律に基づき信託業務を営んでいます。
- 再信託の目的 : 原信託契約にかかる信託事務の一部（投資信託財産の管理）を原信託受託者から再信託受託者（日本トラスティ・サービス信託銀行株式会社）へ委託するため、原投資信託財産のすべてを再信託受託者へ移管することを目的とします。

第3【参考情報】

当計算期間において、次の書類を提出しております。

書類名	提出年月日
有価証券届出書	平成21年 8 月27日
有価証券届出書の訂正届出書	平成21年 9 月 7 日
有価証券報告書	平成21年 8 月27日

独立監査人の監査報告書

平成20年6月24日

新光投信株式会社

取締役会 御中

監査法人 保森会計事務所

代表社員
業務執行社員 公認会計士 窪田 健一代表社員
業務執行社員 公認会計士 三枝 哲

当監査法人は、金融商品取引法第193条の2第1項の規定に基づく監査証明を行うため、「委託会社等の経理状況」に掲げられている新光投信株式会社の平成19年4月1日から平成20年3月31日までの第48期事業年度の財務諸表、すなわち、貸借対照表、損益計算書及び株主資本等変動計算書について監査を行った。この財務諸表の作成責任は経営者にあり、当監査法人の責任は独立の立場から財務諸表に対する意見を表明することにある。

当監査法人は、我が国において一般に公正妥当と認められる監査の基準に準拠して監査を行った。監査の基準は、当監査法人に財務諸表に重要な虚偽の表示がないかどうかの合理的な保証を得ることを求めている。監査は、試査を基礎として行われ、経営者が採用した会計方針及びその適用方法並びに経営者によって行われた見積りの評価も含め全体としての財務諸表の表示を検討することを含んでいる。当監査法人は、監査の結果として意見表明のための合理的な基礎を得たと判断している。

当監査法人は、上記の財務諸表が、我が国において一般に公正妥当と認められる企業会計の基準に準拠して、新光投信株式会社の平成20年3月31日現在の財政状態及び同日をもって終了する事業年度の経営成績をすべての重要な点において適正に表示しているものと認める。

会社と当監査法人又は業務執行社員との間には、公認会計士法の規定により記載すべき利害関係はない。

以 上

() 上記は、当社が、監査報告書の原本に記載された事項を電子化したものであり、その原本は当社が別途保管しております。

独立監査人の監査報告書

平成21年6月24日

新光投信株式会社
取締役会 御中

監査法人 保森会計事務所

代表社員 公認会計士 窪田 健一 印
業務執行社員

代表社員 公認会計士 三枝 哲 印
業務執行社員

当監査法人は、金融商品取引法第193条の2第1項の規定に基づく監査証明を行うため、「委託会社等の経理状況」に掲げられている新光投信株式会社の平成20年4月1日から平成21年3月31日までの第49期事業年度の財務諸表、すなわち、貸借対照表、損益計算書及び株主資本等変動計算書について監査を行った。この財務諸表の作成責任は経営者にあり、当監査法人の責任は独立の立場から財務諸表に対する意見を表明することにある。

当監査法人は、我が国において一般に公正妥当と認められる監査の基準に準拠して監査を行った。監査の基準は、当監査法人に財務諸表に重要な虚偽の表示がないかどうかの合理的な保証を得ることを求めている。監査は、試査を基礎として行われ、経営者が採用した会計方針及びその適用方法並びに経営者によって行われた見積りの評価も含め全体としての財務諸表の表示を検討することを含んでいる。当監査法人は、監査の結果として意見表明のための合理的な基礎を得たと判断している。

当監査法人は、上記の財務諸表が、我が国において一般に公正妥当と認められる企業会計の基準に準拠して、新光投信株式会社の平成21年3月31日現在の財政状態及び同日をもって終了する事業年度の経営成績をすべての重要な点において適正に表示しているものと認める。

会社と当監査法人又は業務執行社員との間には、公認会計士法の規定により記載すべき利害関係はない。

以 上

() 上記は、当社が、監査報告書の原本に記載された事項を電子化したものであり、その原本は当社が別途保管しております。

[次へ](#)

独立監査人の中間監査報告書

平成21年12月28日

新光投信株式会社

取締役会 御中

新日本有限責任監査法人

指定有限責任社員
業務執行社員 公認会計士 田中俊之 印

指定有限責任社員
業務執行社員 公認会計士 伊藤志保 印

当監査法人は、金融商品取引法第193条の2第1項の規定に基づく監査証明を行うため、「委託会社等の経理状況」に掲げられている新光投信株式会社の平成21年4月1日から平成22年3月31日までの第50期事業年度の中間会計期間(平成21年4月1日から平成21年9月30日まで)に係る中間財務諸表、すなわち、中間貸借対照表、中間損益計算書及び中間株主資本等変動計算書について中間監査を行った。この中間財務諸表の作成責任は経営者にあり、当監査法人の責任は独立の立場から中間財務諸表に対する意見を表明することにある。

当監査法人は、我が国における中間監査の基準に準拠して中間監査を行った。中間監査の基準は、当監査法人に中間財務諸表には全体として中間財務諸表の有用な情報の表示に関して投資者の判断を損なうような重要な虚偽の表示がないかどうかの合理的な保証を得ることを求めている。中間監査は分析的手続き等を中心とした監査手続に必要な応じて追加の監査手続を適用して行われている。当監査法人は、中間監査の結果として中間財務諸表に対する意見表明のための合理的な基礎を得たと判断している。

当監査法人は、上記の中間財務諸表が、我が国において一般に公正妥当と認められる中間財務諸表の作成基準に準拠して、新光投信株式会社の平成21年9月30日現在の財政状態及び同日をもって終了する中間会計期間(平成21年4月1日から平成21年9月30日まで)の経営成績に関する有用な情報を表示しているものと認める。

追記情報

注記事項「中間財務諸表作成のための基本となる重要な事項の変更」に記載されているとおり、会社は当中間会計期間より所有権移転外ファイナンス・リース資産の減価償却方法について定率法による方法に変更した。

会社と当監査法人又は業務執行社員との間には、公認会計士法の規定により記載すべき利害関係はない。

以上

() 上記は、当社が、中間監査報告書の原本に記載された事項を電子化したものであり、その原本は当社が別途保管しております。

独立監査人の監査報告書

平成21年12月22日

新光投信株式会社

取締役会 御中

新日本有限責任監査法人

指定有限責任社員 業務執行社員	公認会計士	田中俊之
指定有限責任社員 業務執行社員	公認会計士	伊藤志保

当監査法人は、金融商品取引法第193条の2第1項の規定に基づく監査証明を行うため、「ファンドの経理状況」に掲げられている日本株オープンの平成21年5月28日から平成21年11月27日までの計算期間の財務諸表、すなわち、貸借対照表、損益及び剰余金計算書、注記表並びに附属明細表について監査を行った。この財務諸表の作成責任は経営者であり、当監査法人の責任は独立の立場から財務諸表に対する意見を表明することにある。

当監査法人は、我が国において一般に公正妥当と認められる監査の基準に準拠して監査を行った。監査の基準は、当監査法人に財務諸表に重要な虚偽の表示がないかどうかの合理的な保証を得ることを求めている。監査は、試査を基礎として行われ、経営者が採用した会計方針及びその適用方法並びに経営者によって行われた見積りの評価も含め全体としての財務諸表の表示を検討することを含んでいる。当監査法人は、監査の結果として意見表明のための合理的な基礎を得たと判断している。

当監査法人は、上記の財務諸表が、我が国において一般に公正妥当と認められる企業会計の基準に準拠して、日本株オープンの平成21年11月27日現在の信託財産の状態及び同日をもって終了する計算期間の損益の状況をすべての重要な点において適正に表示しているものと認める。

新光投信株式会社及びファンドと当監査法人又は業務執行社員との間には、公認会計士法の規定により記載すべき利害関係はない。

以上

-
- () 1. 上記は、当社が、監査報告書の原本に記載された事項を電子化したものであり、その原本は当社が別途保管しております。
2. 財務諸表の範囲にはXBR Lデータ自体は含まれていません。

[次へ](#)

独立監査人の監査報告書

平成21年6月30日

新光投信株式会社

取締役会 御中

新日本有限責任監査法人

指定有限責任社員 業務執行社員	公認会計士	田中俊之
指定有限責任社員 業務執行社員	公認会計士	伊藤志保

当監査法人は、金融商品取引法第193条の2第1項の規定に基づく監査証明を行うため、「ファンドの経理状況」に掲げられている日本株オープンの平成20年11月28日から平成21年5月27日までの計算期間の財務諸表、すなわち、貸借対照表、損益及び剰余金計算書、注記表並びに附属明細表について監査を行った。この財務諸表の作成責任は経営者であり、当監査法人の責任は独立の立場から財務諸表に対する意見を表明することにある。

当監査法人は、我が国において一般に公正妥当と認められる監査の基準に準拠して監査を行った。監査の基準は、当監査法人に財務諸表に重要な虚偽の表示がないかどうかの合理的な保証を得ることを求めている。監査は、試査を基礎として行われ、経営者が採用した会計方針及びその適用方法並びに経営者によって行われた見積りの評価も含め全体としての財務諸表の表示を検討することを含んでいる。当監査法人は、監査の結果として意見表明のための合理的な基礎を得たと判断している。

当監査法人は、上記の財務諸表が、我が国において一般に公正妥当と認められる企業会計の基準に準拠して、日本株オープンの平成21年5月27日現在の信託財産の状態及び同日をもって終了する計算期間の損益の状況をすべての重要な点において適正に表示しているものと認める。

新光投信株式会社及びファンドと当監査法人又は業務執行社員との間には、公認会計士法の規定により記載すべき利害関係はない。

以上

-
- () 1 . 上記は、当社が、監査報告書の原本に記載された事項を電子化したものであり、その原本は当社が別途保管しております。
2 . 財務諸表の範囲にはX B R L データ自体は含まれていません。

[次へ](#)