

【表紙】

【提出書類】	有価証券報告書
【根拠条文】	金融商品取引法第24条第1項
【提出先】	関東財務局長
【提出日】	平成29年6月22日
【事業年度】	第2期(自平成28年4月1日至平成29年3月31日)
【会社名】	コスモエネルギーホールディングス株式会社
【英訳名】	COSMO ENERGY HOLDINGS COMPANY, LIMITED
【代表者の役職氏名】	代表取締役社長 桐山 浩
【本店の所在の場所】	東京都港区芝浦一丁目1番1号
【電話番号】	03(3798)3243 (代表)
【事務連絡者氏名】	執行役員経理部長 水井 利行
【最寄りの連絡場所】	東京都港区芝浦一丁目1番1号
【電話番号】	03(3798)3243 (代表)
【事務連絡者氏名】	執行役員経理部長 水井 利行
【縦覧に供する場所】	株式会社東京証券取引所 (東京都中央区日本橋兜町2番1号)

第一部【企業情報】

第1【企業の概況】

1【主要な経営指標等の推移】

(1)連結経営指標等

回次	第1期	第2期
決算年月	平成28年3月	平成29年3月
売上高 (百万円)	2,244,306	2,292,280
経常利益又は経常損失() (百万円)	36,121	81,448
親会社株主に帰属する 当期純利益又は 親会社株主に帰属する 当期純損失() (百万円)	50,230	53,235
包括利益 (百万円)	52,979	67,619
純資産額 (百万円)	202,712	272,786
総資産額 (百万円)	1,409,615	1,525,679
1株当たり純資産額 (円)	1,286.03	1,958.91
1株当たり 当期純利益金額又は 1株当たり 当期純損失金額() (円)	594.85	633.32
潜在株式調整後 1株当たり当期純利益金額 (円)	-	-
自己資本比率 (%)	7.7	10.8
自己資本利益率 (%)	-	39.0
株価収益率 (倍)	-	3.02
営業活動による キャッシュ・フロー (百万円)	18,427	47,625
投資活動による キャッシュ・フロー (百万円)	32,839	112,038
財務活動による キャッシュ・フロー (百万円)	32,499	9,626
現金及び現金同等物 の期末残高 (百万円)	89,418	36,126
従業員数 (ほか、平均臨時雇用者数) (名)	7,116 (3,169)	6,859 (3,021)

(注) 1 売上高には消費税及び地方消費税(以下消費税等という)は含まれておりません。

2 潜在株式調整後1株当たり当期純利益金額については、潜在株式が存在しないため記載しておりません。

3 第1期の連結財務諸表は、単独株式移転により完全子会社となったコスモ石油㈱の連結財務諸表を引き継いで作成しております。

(2) 提出会社の経営指標等

回次	第1期	第2期
決算年月	平成28年3月	平成29年3月
営業収益 (百万円)	8,986	15,055
経常利益 (百万円)	4,730	6,191
当期純利益 (百万円)	10,628	6,507
資本金 (百万円)	40,000	40,000
発行済株式総数 (株)	84,770,508	84,770,508
純資産額 (百万円)	70,604	75,034
総資産額 (百万円)	670,368	763,663
1株当たり純資産額 (円)	839.63	892.32
1株当たり配当額 (内、1株当たり中間配当額) (円)	40.00 (-)	50.00 (-)
1株当たり当期純利益金額 (円)	126.11	77.39
潜在株式調整後1株当たり当期純利益金額 (円)	-	-
自己資本比率 (%)	10.5	9.8
自己資本利益率 (%)	16.0	8.9
株価収益率 (倍)	9.46	24.71
配当性向 (%)	31.7	64.6
従業員数 (名)	157	136

(注) 1 営業収益には消費税等は含まれておりません。

2 潜在株式調整後1株当たり当期純利益金額については、潜在株式が存在しないため記載しておりません。

3 当社は、平成27年10月1日設立のため、第1期は、平成27年10月1日から平成28年3月31日までの6ヶ月間となっております。

2【沿革】

平成27年10月	コスモ石油(株)が単独株式移転により当社を設立し、当社株式は東京証券取引所市場第一部に上場（コスモ石油(株)株式は平成27年9月に上場廃止）。
平成28年2月	当社及び(株)日本政策投資銀行の共同出資により、四日市霞パワー(株)（現・連結子会社）を設立。
平成28年3月	丸善石油化学(株)株式を追加取得し、当社の連結子会社となる。

また、平成27年10月1日に単独株式移転により当社の完全子会社となったコスモ石油(株)の沿革は、以下のとおりであります。

（参考：平成27年10月までのコスモ石油(株)（株式移転完全子会社）の沿革）

昭和14年9月	新潟県下の精油業者8社が合同の上、新会社の商号を大協石油(株)（現・コスモ石油(株)）とし資本金125万円で設立。 本社を東京に設置。
昭和18年7月	当社四日市製油所が完成。
昭和24年5月	東京・大阪の各証券取引所に株式を上場（当社）。
昭和24年8月	一般石油製品元売業を登録、認可を受ける（当社）。
昭和33年11月	丸善石油(株)の全額出資により丸善ガス開発(株)（現・連結子会社コスモエンジニアリング(株)）を設立。
昭和42年12月	当社、丸善石油(株)及び日本鉱業(株)と現アブダビ首長国政府との間で利権協定を締結。
昭和43年1月	当社、丸善石油(株)及び日本鉱業(株)の共同出資によりアブダビ石油(株)（現・連結子会社）を設立。
昭和43年2月	アブダビ石油(株)が、当社、丸善石油(株)及び日本鉱業(株)と現アブダビ首長国政府との間で締結した利権協定及び事業協定を譲受。
昭和55年7月	アジア石油(株)との資本提携により同社株式48.7%を取得（当社）。
昭和57年2月	丸善石油(株)の全額出資で丸善松山石油(株)（現・連結子会社コスモ松山石油(株)）を設立。
昭和59年2月	当社の全額出資により（旧）コスモ石油(株)を設立し、同社に四日市製油所を譲渡。
昭和59年4月	丸善石油(株)との業務提携により同社の精製子会社と（旧）コスモ石油(株)を合併。
昭和61年2月	丸善石油(株)の全額出資によりコスモ石油潤滑油製造(株)（現・連結子会社コスモ石油ルブリカンツ(株)）を設立。
昭和61年4月	当社、丸善石油(株)及び（旧）コスモ石油(株)が合併し、商号をコスモ石油(株)に変更。
昭和61年4月	丸善松山石油(株)の商号をコスモ松山石油(株)に変更。
昭和61年6月	当社の全額出資によりコスモ石油ガス(株)を設立。
昭和62年4月	コスモ石油潤滑油製造(株)が、（旧）(株)コスモペトロテック及びコスモ石油加工(株)と合併し、商号を(株)コスモペトロテックに変更。
昭和63年10月	丸善エンジニアリング(株)が(株)アデックと合併し、商号をコスモエンジニアリング(株)に変更。
平成元年10月	当社とアジア石油(株)が合併。
平成10年7月	当社の潤滑油事業を(株)コスモペトロテックへ営業譲渡。 (株)コスモペトロテックの商号をコスモ石油ルブリカンツ(株)に変更。
平成12年7月	東京コスモ石油サービス(株)が北関東石油(株)、(株)エクサス、興亜商事(株)、大阪コスモ石販(株)、広島石油(株)、(株)コスモネオコーポレーション、四国コスモ石販(株)、九州コスモ石油販売(株)、(株)名古屋シー・エス・エヌ、(株)浜松コスモ及び北九州コスモ石油サービス(株)と合併し商号をコスモ石油サービス(株)に変更。
平成15年7月	コスモ石油サービス(株)が、コスモアスファルト(株)及び(株)八百善商店と合併し商号をコスモ石油販売(株)（現・連結子会社）に変更。
平成16年7月	コスモ石油販売(株)が、東洋国際石油(株)及び(株)東海コスモコーポレーションと合併。
平成17年4月	当社及び丸善石油化学(株)の共同出資によりCMAロマ(株)（現・連結子会社）を設立。
平成19年6月	コスモ石油販売(株)が会社分割を実施し、コスモプロパティサービス(株)（現・連結子会社コスモ石油プロパティサービス(株)）に資産・負債を譲渡。
平成22年3月	エコ・パワー(株)（現・連結子会社）の株式取得。
平成23年2月	アブダビ石油(株)が、昭和42年12月に締結した利権更新及び新鉱区追加取得に係る利権協定を締結。
平成25年1月	双日エネルギー(株)の株式を取得し、2月に商号を総合エネルギー(株)（現・連結子会社）に変更。
平成26年2月	会社分割を実施し、当社の石油開発事業をコスモエネルギー開発(株)（現・連結子会社）に移転。
平成26年11月	会社分割を実施し、当社のアブダビ首長国での石油開発に係る事業をコスモアブダビエネルギー開発(株)（現・連結子会社）に移転。

平成27年4月 会社分割を実施し、当社が有するLPガス元売事業に関する権利義務をコスモ石油ガス(株)に移転。
またコスモ石油ガス(株)は、社名をジクシス(株)(現・持分法適用会社)に変更。

平成27年8月 簡易株式交換により、総合エネルギー(株)を完全子会社とする。

平成27年10月 当社の燃料油販売事業及びカーリース事業等をコスモ石油マーケティング(株)に継承。
また当社のサービスステーションに係る資産管理事業を、コスモ石油プロパティサービス(株)承継。

当社の5-アミノレブリン酸事業をコスモALA(株)(現・持分法適用会社neoALA(株))に承継。

3【事業の内容】

当社は持株会社として、子会社等の経営管理及びそれに附帯又は関連する業務を行っております。当社グループは、子会社58社及び関連会社34社により構成され（平成29年3月31日現在）、原油の自主開発から輸入・精製・貯蔵・販売を主な事業の内容としております。その他、一部の関係会社により石油化学製品製造・販売、不動産の販売、石油関連施設の工事、風力発電、保険代理店等の事業も営んでおります。

また、当社のその他の関係会社の親会社であるInternational Petroleum Investment Companyとは、日本・アジア・環太平洋におけるエネルギー分野を中心とした、包括的かつ戦略的な業務提携を行っております。

International Petroleum Investment Companyは、平成29年1月21日付で、Mubadala Investment Companyのグループ会社となりました。

なお、当社は、有価証券の取引等の規制に関する内閣府令第49条第2項に規定する特定上場会社等に該当しており、これにより、インサイダー取引規制の重要事実の軽微基準については連結ベースの数値に基づいて判断することとなります。

当社グループの主要な事業内容のセグメントとの関連及び主要な関係会社の当該事業における位置付けは、次のとおりであります。

セグメント	区分	主要な会社	会社数 (社)
石油開発事業	原油の開発・生産	コスモエネルギー開発㈱、コスモアブダビエネルギー開発㈱、アブダビ石油㈱、カタール石油開発㈱、合同石油開発㈱、他4社	9
石油事業	原油・石油製品の輸出入	COSMO OIL INTERNATIONAL PTE. LTD.、COSMO OIL (U.K.) PLC.、他1社	3
	石油精製	コスモ石油㈱、他2社	3
	潤滑油製造	コスモ石油ルブリカンツ㈱	1
	石油製品の販売	コスモ石油マーケティング㈱、コスモ石油㈱、コスモ石油販売㈱、総合エネルギー㈱、他24社	28
	原油・石油製品の貯蔵	北斗興業㈱、沖縄石油基地㈱、東西オイルターミナル㈱、他3社	6
	荷役・運送	コスモ海運㈱、坂出コスモ興産㈱、関西コスモ物流㈱、他13社	16
石油化学事業	石油化学製品製造・販売	コスモ松山石油㈱、CMアロマ㈱、丸善石油化学㈱、Hyundai Cosmo Petrochemical Co., Ltd.、他11社	15
その他	不動産売買等	コスモ石油㈱、コスモビジネスアソシエイツ㈱、他1社	3
	ALA含有製品の製造・販売	neo ALA㈱	1
	工事・保険・リース他	コスモエンジニアリング㈱、㈱コスモトレードアンドサービス、他5社	7
	風力発電事業	エコ・パワー㈱、他7社	8
	経理、財務、購買、総務、人事関連業務の受託	コスモビジネスアソシエイツ㈱	1

石油開発事業

連結子会社コスモエネルギー開発㈱、連結子会社アブダビ石油㈱、連結子会社カタール石油開発㈱及び持分法適用関連会社合同石油開発㈱等は、原油の自主開発及び生産を行っております。

連結子会社コスモアブダビエネルギー開発㈱は、アブダビ首長国における新規石油ガス事業の計画及び推進を行っております。

石油事業

連結子会社コスモ石油㈱は産油国、商社、提携先各社及び原油の自主開発を行っている連結子会社アブダビ石油㈱、シンガポールにおいてトレーディング業務を行っている連結子会社COSMO OIL INTERNATIONAL PTE. LTD.及び連結子会社COSMO OIL (U.K.) PLC.等から原油及び石油製品を購入しております。

購入した原油をコスモ石油㈱の製油所で石油製品に精製した上で、連結子会社コスモ石油マーケティング㈱を通じて系列特約店より一般消費者に販売するとともに、一部大口需要家へはコスモ石油㈱及びコスモ石油マーケティング㈱が直接販売しております。販売に伴う国内輸送は、コスモ石油マーケティング㈱及び連結子会社コスモ海運㈱等が行っております。

なお石油製品のうち、ナフサ等の石油化学原料に関しては、連結子会社コスモ松山石油(株)、連結子会社C Mアロマ(株)、連結子会社丸善石油化学(株)及び持分法適用関連会社Hyundai Cosmo Petrochemical Co., Ltd.等の石油化学関連企業に販売しております。潤滑油に関しては、コスモ石油(株)が潤滑油の原料油を連結子会社コスモ石油ルブリカンツ(株)に販売し、該社が加工し需要家に販売しております。また持分法適用関連会社ジクシス(株)は液化石油ガス(L P G)を販売しております。

この原油開発から輸入、精製、販売といった一連の石油事業を補完するため、石油貯蔵施設管理を連結子会社北斗興業(株)、持分法適用関連会社東西オイルターミナル(株)及び沖縄石油基地(株)等が行っております。

石油化学事業

連結子会社コスモ松山石油(株)、連結子会社C Mアロマ(株)、連結子会社丸善石油化学(株)及び持分法適用関連会社Hyundai Cosmo Petrochemical Co., Ltd.等は、石油化学製品製造及び販売を行っております。

その他

連結子会社コスモ石油(株)及び連結子会社コスモビジネスアソシエイツ(株)等は、不動産売買等を行っております。また、コスモビジネスアソシエイツ(株)は、当社グループの経理、財務、購買、総務、人事関連業務を受託しております。

連結子会社コスモエンジニアリング(株)及び連結子会社(株)コスモトレードアンドサービスは、当社グループの製油所設備及び系列給油所設備の建設、維持補修工事を行っております。

持分法適用関連会社neo ALA(株)はALA関連製品の製造・販売事業を行っております。

なお、(株)コスモトレードアンドサービスは、上記工事請負業に加え、石油関連設備等のリース、保険代理店業等の事業も行っております。

また、連結子会社エコ・パワー(株)他7社は風力発電事業を行っております。

事業の系統図は、次のとおりであります。

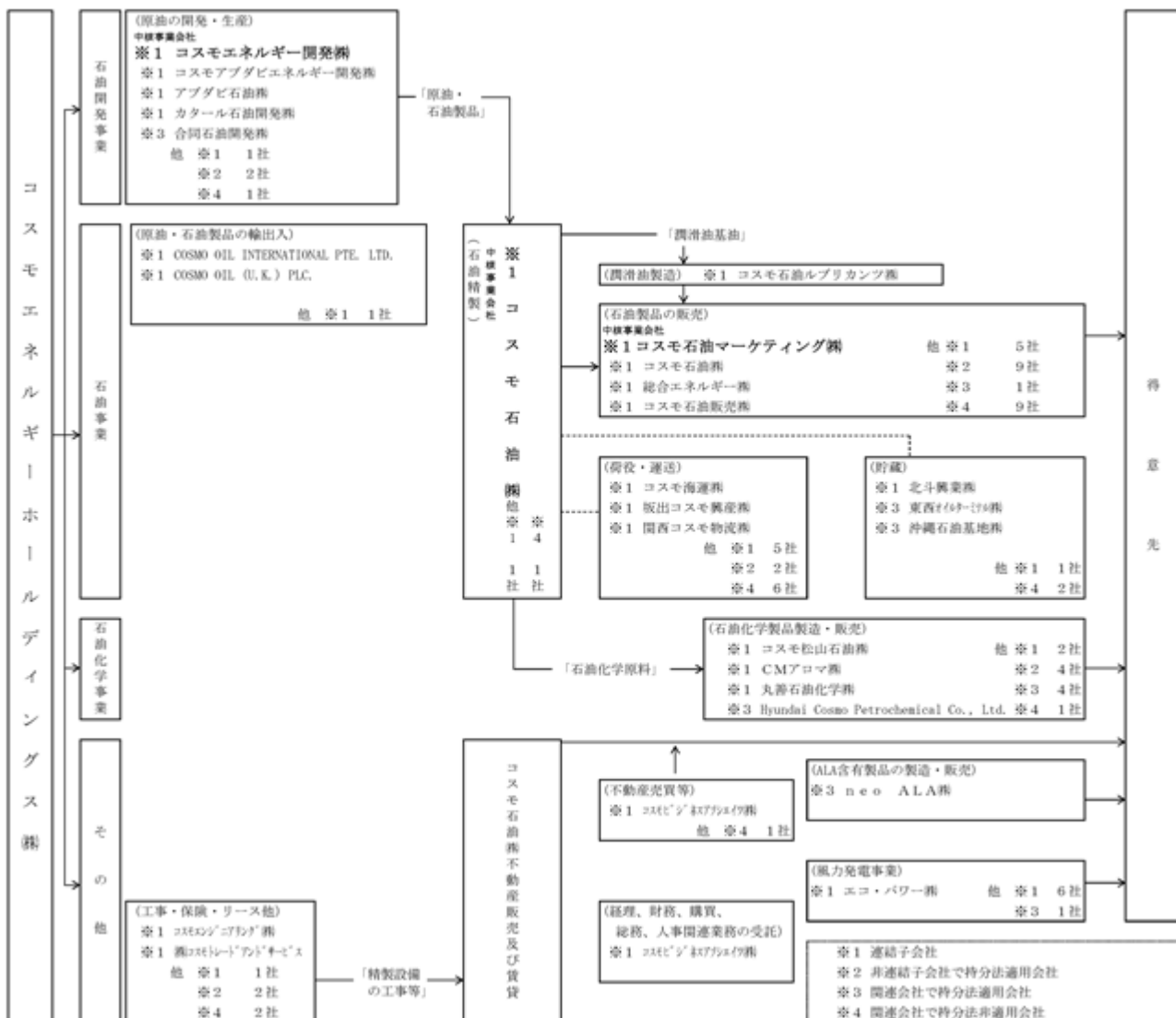

4【関係会社の状況】

名称	住所	資本金 (百万円)	主要な事業の内容	議決権の 所有・被 所有割合 (%)	関係内容
(連結子会社) アブダビ石油㈱ (注)2	東京都港区	12,763	原油の開発・生産・販 売	64.4 (64.4)	債務保証
㈱秋田ウインドパワー研究所	東京都品川区	10	風力発電事業	48.0 (48.0)	
伊方エコ・パーク㈱	東京都品川区	200	風力発電事業	90.0 (90.0)	
エコ・パワー㈱ (注)2	東京都品川区	7,164	風力発電事業	89.1 (59.0)	役員の兼任等あり 債務保証
エコ・ワールドくずまき風力 発電㈱	東京都品川区	10	風力発電事業	75.0 (75.0)	
カタール石油開発㈱	東京都港区	3,148	原油の開発・生産・販 売	75.0 (75.0)	債務保証
関西コスモ物流㈱	大阪府堺市西区	28	製油所構内作業	100.0 (100.0)	資金の貸付
京葉エチレン㈱ (注)2	東京都中央区	6,000	エチレン・プロピレン 等石油化学基礎製品の 製造・加工及び売買	55.0 (55.0)	
コスモアシュモア石油㈱	東京都港区	2,460	石油・天然ガス等の調 査・試掘	53.0 (53.0)	
コスモアブダビエネルギー開 発㈱	東京都港区	4	アブダビ首長国におけ る新規石油ガス事業の 計画及び推進	80.0 (80.0)	債務保証
コスモエネルギー開発㈱	東京都港区	100	石油開発事業の統括	100.0	経営管理 資金の貸付
コスモエンジニアリング㈱	東京都品川区	390	建設・工事の請負	99.9	資金の貸付 役員の兼任等あり
コスモ海運㈱	東京都中央区	330	石油製品の運送	100.0 (100.0)	資金の貸付
㈱コスモコンピュータセン ター	東京都中央区	50	電子計算機に関するシ ステム調査・分析・設 計・開発・維持・運営	100.0	システム開発及び 運用委託 資金の貸付
コスモ石油㈱ (注)2、4	東京都港区	100	総合石油事業	100.0	経営管理 資金の貸付 債務保証 債務被保証
コスモ石油販売㈱ (注)2、4	東京都中央区	80	石油製品の販売	100.0 (100.0)	資金の貸付
コスモ石油プロパティサービ ス㈱	東京都港区	80	給油所設備等の管理及 び賃貸	100.0 (100.0)	資金の貸付 債務保証
コスモ石油マーケティング㈱ (注)2、4	東京都港区	1,000	石油製品販売、カー リース等	100.0	経営管理 資金の貸付 債務保証 債務被保証
コスモ石油ルブリカンツ㈱	東京都港区	1,620	潤滑油・グリース類の 研究・製造・販売	100.0 (100.0)	資金の貸付
コスモテクノ四日市㈱	三重県四日市市	10	製油所構内作業	100.0 (100.0)	資金の貸付
㈱コスモトレードアンドサー ビス	東京都港区	200	給油所の建設・工事の 請負、各種保険代理店 業、リース業	100.0	資金の貸付 役員の兼任等あり

名称	住所	資本金 (百万円)	主要な事業の内容	議決権の 所有・被 所有割合 (%)	関係内容
コスモビジネスアソシエーツ (株)	東京都港区	90	経理、財務、購買、総務、人事関連業務の受託、不動産の管理・仲介・賃貸	100.0	経理、財務、購買、総務、人事関連業務の委託 資金の貸付 役員の兼任等あり
コスモペトロサービス(株)	千葉県市原市	10	製油所構内作業	100.0 (100.0)	
コスモ松山石油(株)	愛媛県松山市	3,500	石油化学製品の製造・販売、石油類の保管・受払	100.0 (100.0)	資金の貸付
坂出コスモ興産(株)	香川県坂出市	30	製油所構内作業	100.0 (100.0)	資金の貸付
C M アロマ(株)	東京都港区	100	石油化学製品の製造・販売	100.0 (100.0)	資金の貸付
総合エネルギー(株)	東京都中央区	500	石油製品の販売	100.0 (100.0)	資金の貸付 債務保証
(株)たちかわ風力発電研究所	東京都品川区	20	風力発電事業	65.0 (65.0)	
段ヶ峰ウィンドファーム(株)	東京都品川区	10	風力発電事業	100.0 (100.0)	
北斗興業(株)	北海道北斗市	20	石油製品の貯蔵・荷役、建設・工事の請負	100.0 (100.0)	資金の貸付
丸善石油化学(株) (注) 2、4	東京都中央区	10,000	石油化学製品の製造・販売	52.7 (10.9)	資金の借入 役員の兼任等あり
丸善油化商事(株)	東京都中央区	200	石油化学製品・資材・生活関連商品の販売	100.0 (100.0)	
四日市霞パワー(株) (注) 2	東京都港区	5,250	発電事業及び電気供給事業	61.0	役員の兼任等あり
(株)稚内ウインドパワー	東京都品川区	15	風力発電事業	76.0 (76.0)	
C E A M 合同会社	東京都港区	1	不動産の取得・保有及び処分	99.0	匿名組合契約 役員の兼任等あり
COSMO OIL EUROPE B.V.	オランダ	千EUR 110	海外事業投資の統括	100.0	債務保証 役員の兼任等あり
COSMO OIL INTERNATIONAL PTE.LTD.	シンガポール	千S\$ 19,500	原油・石油製品の売買	100.0 (100.0)	債務保証 資金の貸付
COSMO OIL OF U.S.A., INC.	アメリカ	千US\$ 3,550	石油製品の売買	100.0 (100.0)	
COSMO OIL (U.K.)PLC.	イギリス	千US\$ 4,982	原油・石油製品の売買	100.0	債務保証 役員の兼任等あり
(持分法適用関連会社) 宇部丸善ポリエチレン(株)	東京都港区	490	低密度ポリエチレンの製造及び販売	50.0 (50.0)	
京葉ポリエチレン(株)	東京都中央区	480	高密度ポリエチレンの販売	50.0 (50.0)	
五井化成(株)	千葉県市原市	50	有機化学製品の製造及び販売	50.0 (50.0)	
合同石油開発(株)	東京都千代田区	2,010	原油の生産・販売	45.0 (45.0)	

名称	住所	資本金 (百万円)	主要な事業の内容	議決権の 所有・被 所有割合 (%)	関係内容
ジクシス㈱	東京都港区	11,000	LPガスの製造、貯蔵、 輸送、売買及び輸出入 等	25.0	
千葉ブタジエン㈱	東京都中央区	490	ブタジエン並びにその 副製品の製造及び売買	50.0 (50.0)	
東西オイルターミナル㈱	東京都港区	480	石油製品の貯蔵・荷役	50.0 (50.0)	
沖縄石油基地㈱	沖縄県うるま市	495	原油の貯蔵・荷役	35.0 (35.0)	
㈱五島岐宿風力発電研究所	東京都品川区	10	風力発電事業	35.0 (35.0)	
neo A L A㈱	東京都千代田区	10	A L A製品の開発、製 造、販売 医薬品向け原体及び製 剤の開発	35.0	資金の貸付
Hyundai Cosmo Petrochemical Co., Ltd.	韓国	億KRW 6,322	石油化学製品の製造・ 販売	50.0 (50.0)	債務保証
(その他の関係会社) Infinity Alliance Limited (注)5	英領ヴァージン 諸島	89,760	当社株式の引受け及び 保有	被所有 20.8	当社株式の引受け 及び保有 役員の兼任等あり
International Petroleum Investment Company (注)5	U A E	-	アブダビ首長国外にお けるエネルギー事業へ の投資	被所有 20.8 (20.8)	戦略的な業務提携 役員の兼任等あり

(注)1 「議決権の所有・被所有割合」欄の(内書)には間接所有・被所有の割合を記載しております。

2 特定子会社に該当しております。

3 上記関係会社のうち、有価証券届出書又は有価証券報告書を提出している会社はありません。

4 コスモ石油㈱、コスモ石油マーケティング㈱、コスモ石油販売㈱及び丸善石油化学㈱につきましては、売上高(連結会社相互間の内部売上高を除く)の連結売上高に占める割合が10%を超えております。

主要な損益情報等 (単位：百万円)	コスモ石油㈱	コスモ石油マーケ ティング㈱	コスモ石油販売㈱	丸善石油化学㈱
(1) 売上高	1,885,938	1,089,528	300,279	284,696
(2) 経常利益	36,151	8,005	2,353	15,816
(3) 当期純利益	33,983	6,329	1,441	11,224
(4) 純資産額	64,873	15,119	1,867	106,891
(5) 総資産額	716,821	170,366	42,237	205,074

5 その他の関係会社International Petroleum Investment Company(「I P I C」)は、その子会社であるInfinity Alliance Limitedを通して当社株式を間接保有しております。

I P I Cは、平成29年1月21日付で、Mubadala Investment Company(「M I C」)のグループ会社となりました。アブダビ首長国内において、非公開の国内企業・国外企業による会社情報の開示に関する法律やルールはなく、これまでI P I Cはアブダビ首長国内及び国外において、決定内容・決定事実・発生事実に関する開示を行っておりません。(M I Cのホームページ(www.mubadala.com)に記載されている決定事実、発生事実及び投資関連情報は除く)よって資本金に関する情報についても開示されておりません。

5【従業員の状況】

(1)連結会社の状況

平成29年3月31日現在

セグメントの名称	従業員数(名)
石油事業	4,541 (2,736)
石油化学事業	1,098 (54)
石油開発事業	285 (61)
その他	799 (169)
全社(共通)	136 (1)
合計	6,859 (3,021)

- (注) 1 従業員数は就業人員であります。
 2 従業員数欄の(外書)は、臨時従業員の年間平均雇用人員であります。
 3 12月決算の連結子会社については平成28年12月31日現在の従業員数を記載しております。
 4 全社(共通)は当社の就業人員であります。

(2)提出会社の状況

平成29年3月31日現在

従業員数(名)	平均年齢	平均勤続年数	平均年間給与(円)
136	41歳3ヶ月	17年2ヶ月	7,681,130

- (注) 1 従業員数は就業人員であります。
 2 平均年間給与は、賞与及び基準外賃金を含んでおります。
 3 平均勤続年数の算定にあたっては、コスモ石油㈱における勤続年数を通算しております。
 4 当社の従業員はすべて全社(共通)に属しております。

(3)労働組合の状況

当社グループの労働組合員数は、平成29年3月31日現在3,073名であります。

なお、労使関係について特記すべき事項はありません。

第2【事業の状況】

1【業績等の概要】

(1)業績

当連結会計年度における日本経済は、個人消費や設備投資に弱さが見られたほか、中国をはじめとする新興国経済の景気が前半に減速したものの、後半に入り持ち直しがみられたことから輸出が回復し、雇用・所得環境が改善するなど、緩やかな景気回復基調が続きました。

原油価格は、期初に1バレル36ドル台であったドバイ原油が、11月のOPECによる原油減産の合意を受けて50ドル台に達しました。その後は52ドルから54ドルの範囲内で推移し、期末は50ドル台で終わりました。

為替相場は、期初は1ドル112円台から始まったものの、8月には英国の国民投票におけるEU離脱の決定などもあり、一時は1ドル100円台まで円が上昇しましたが、11月の米国の大統領選挙におけるトランプ氏の勝利の影響により、円安・ドル高の傾向となり、期末は112円台で終わりました。

石油製品の国内需要は、ガソリン・軽油は製品市況の下落により需要が下支えされたことから前期並みで推移しました。灯油・A重油は厳冬の影響により前期を上回る実績となりましたが、C重油は燃料転換などにより大幅に減少したため、全体としては前期を下回りました。

石油化学製品は、国内需要が前期並みで推移する中で、エチレンプラントの停止や定期整備が相次いで実施されたことにより生産は前期を下回りました。市況は国内およびアジア地域において、堅調に推移しました。

以上の結果、当期の連結経営成績は、売上高は2兆2,923億円(前期比+480億円)、営業利益は922億円(前期は297億円の営業損失)、経常利益は814億円(前期は361億円の経常損失)、親会社株主に帰属する当期純利益は532億円(前期は親会社株主に帰属する当期純損失502億円)となりました。

なお、セグメント情報につきましては、以下のとおりであります。

〔石油事業〕

石油事業につきましては、製品輸出は増加しましたが、国内製品販売数量が減少したことにより、売上高は減少しました。さらに、当連結会計年度末における原油価格の上昇によるたな卸資産の在庫評価の影響が売上原価を押し下げました。その結果、売上高は2兆999億円(前期比 1,208億円)、セグメント利益は412億円(前期はセグメント損失628億円)となりました。

〔石油化学事業〕

石油化学事業につきましては、前連結会計年度末に実施した丸善石油化学㈱の子会社化の影響及び製品市況の改善により、売上高は3,784億円(前期比+3,303億円)、セグメント利益は222億円(前期比+181億円)となりました。

〔石油開発事業〕

石油開発事業につきましては、原油販売価格の下落と円高の影響により、売上高は445億円(前期比 113億円)、セグメント利益は93億円(前期比 93億円)となりました。

(2)キャッシュ・フロー

当連結会計年度末における現金及び現金同等物(以下「資金」という。)の残高は、361億円となり、前連結会計年度末の残高894億円に比べ533億円の減少となりました。

当連結会計年度における各キャッシュ・フローの状況とそれらの要因は次のとおりであります。

(営業活動によるキャッシュ・フロー)

営業活動の結果、資金の増加は476億円であり、前連結会計年度に比べ292億円キャッシュ・フローが増加いたしました。これは主に、税金等調整前当期純利益(前期は税金等調整前当期純損失)を計上したこと等によるものであります。

(投資活動によるキャッシュ・フロー)

投資活動の結果、資金の減少は1,120億円であり、前連結会計年度に比べ792億円キャッシュ・フローが減少いたしました。これは主に、固定資産の取得による支出が増加したこと等によるものであります。

(財務活動によるキャッシュ・フロー)

財務活動の結果、資金の増加は96億円であり、前連結会計年度に比べ229億円キャッシュ・フローが減少いたしました。これは主に、借入金の減少等によるものであります。

2【生産、受注及び販売の状況】

(1)生産実績

当連結会計年度における生産実績をセグメントごとに示すと、次のとおりであります。

セグメントの名称		生産高(百万円)	前年同期比(%)
石油事業	揮発油・ナフサ	233,179	75.4
	灯油・軽油	375,849	91.2
	重油	137,180	86.9
	その他	57,075	80.6
小計		803,285	84.5
石油化学事業		195,046	820.6
石油開発事業		14,446	90.3
合計		1,012,777	102.3

(注) 1 自家燃料は除いております。

2 委託処理分を含み、受託処理分は除いております。

3 上記の金額にセグメント間の生産高は含まれておりません。

4 上記の金額に消費税等は含まれておりません。

5 当連結会計年度において、生産実績に著しい変動がありました。これは、石油化学事業におきまして、丸善石油化学㈱の連結子会社化などに伴うものです。

(2)受注状況

当連結会計年度における受注状況をセグメントごとに示すと、次のとおりであります。

セグメントの名称	受注高(百万円)	前年同期比(%)	受注残高(百万円)	前年同期比(%)
その他	9,061	87.3	4,000	82.8

(注) 上記の金額に消費税等は含まれておりません。

(3)販売実績

当連結会計年度における販売実績をセグメントごとに示すと、次のとおりであります。

セグメントの名称		販売高(百万円)	前年同期比(%)
石油事業	揮発油・ナフサ	942,807	81.0
	灯油・軽油	631,715	100.8
	重油	193,988	92.1
	その他	150,015	85.4
小計		1,918,527	88.1
石油化学事業		328,183	1,622.9
石油開発事業		21,899	96.6
その他		23,670	97.2
合計		2,292,280	102.1

(注) 1 揮発油の金額には、揮発油税及び地方揮発油税が含まれております。

2 上記の金額にセグメント間の販売高は含まれておりません。

3 最近2連結会計年度の主な相手先別の販売実績及び当該販売実績の総販売実績に対する割合は次のとおりであります。

相手先	前連結会計年度 (自 平成27年4月1日 至 平成28年3月31日)		当連結会計年度 (自 平成28年4月1日 至 平成29年3月31日)	
	金額(百万円)	割合(%)	金額(百万円)	割合(%)
JXホールディングス㈱	302,640	13.5	304,860	13.3

販売実績には、JXホールディングス㈱と同一の企業集団に属する企業に対する販売実績を含めております。

4 上記の金額に消費税等は含まれておりません。

5 当連結会計年度において、販売実績に著しい変動がありました。これは、石油化学事業におきまして、丸善石油化学㈱の連結子会社化などに伴うものです。

3【経営方針、経営環境及び対処すべき課題等】

(1)経営方針

当社グループといたしましては、持株会社体制の下、各事業会社のスピード感ある経営判断を基盤に、アグレッシブな事業活動と柔軟かつ迅速なアライアンス戦略（協業・共同・統合）を展開し、事業ごとの競争力を強化していくとともに、経営資源の最適配分を推進し、「グローバルな垂直型一貫総合エネルギー企業」を目指してまいります。

(2)経営環境

今後の見通しにつきましては、欧米の新政権の政策運営が与える影響に不透明感があるものの、日本経済は、雇用・所得環境が引き続き改善し、民間需要を中心とした緩やかな景気回復が見込まれます。石油業界につきましては、自動車の燃費改善、社会における省エネルギー指向の高まりなどにより、燃料油の国内需要の減少トレンドが続くものと予想されますが、海外では、成長を続けるアジア諸国を中心に石油製品の需要増加が見込まれます。

(3)事業上及び財務上の対処すべき課題

平成29年度を最終年度とする第5次連結中期経営計画の4つの基本方針に基づく各施策を着実に実行し、これまで実施した戦略投資の確実な回収と、さらなる合理化・効率化などにより収益力を強化するとともに、有利子負債の削減を図り財務体質の改善に引き続き努めてまいります。また、今後も大きな環境変化が予想される石油業界にあって、2030年を見据え、IoT（モノのインターネット）やAI（人工知能）時代の到来に対する施策およびESG（環境・社会・企業統治）やCSRを重視した長期将来ビジョンを描き、平成30年度からはじまる第6次連結中期経営計画をそのスタートと位置付け、策定してまいります。

石油事業につきましては、国内石油業界の第三極の形成を目指し、2月にキグナス石油株式会社と資本業務提携契約を締結しました。これにより、当社が同社株式の20%を取得し、3年後を目途に石油製品の供給を実行すべく、具体的な内容を協議・検討してまいります。

生産面では「安全・環境・品質・健康」を基本として安全操業・安定供給を継続することに加え、平成29年度より開始する四日市製油所における昭和四日市石油株式会社との事業提携による精製設備の最適化、平成30年中頃のパイプライン完成を予定する千葉製油所における製油所競争力の強化を引き続き進めてまいります。

販売面では、「コスモビークルビジョン」の3つの施策である「顧客の創造」、「お客様との関係性強化」および「車両販売への積極的な取り組み」を軸に燃料油のみならずカーライフ全般の需要を獲得することを方針とし、イオングループを中心とした異業種提携、インターネットを通じたサービスの拡充およびビークルショップの全国展開などの施策を推進し、カーライフ価値提供業への業態変革を引き続き実現してまいります。

石油化学事業につきましては、当社、丸善石油化学株式会社および荒川化学工業株式会社間で水素化石油樹脂の共同事業の具体化を進めるほか、外部コンサルタントを導入し、千葉地区での石油精製・石油化学のインテグレーションの推進について検討を進め、当社グループ内でのシナジー創出による競争力強化をさらに進めてまいります。ヒュンダイオイルバンク株式会社とは、ナフサの共同調達や、HCPを通じたパラキシレン事業のほか、研究開発分野や製油所の安全強化などの幅広い分野でのアライアンスを引き続き進めてまいります。これらの取り組みにより、石油化学事業を石油開発、石油精製、石油販売に続く第4の柱へと成長させることを目指しております。

石油開発事業につきましては、平成29年度から本格的な生産を見込むUAEアブダビ首長国のヘイル鉱区の開発を着実に実行してまいります。また、カタール国のA構造南部油田での新規坑井の掘削を進め、生産量の拡大を目指します。

再生可能エネルギー事業につきましては、石油業界の中でもトップクラスの総発電容量(21.2万kW)を誇る風力発電事業において、既存の発電設備の高稼働を継続するとともに、酒田港湾サイト、石狩湾新港サイトの建設を着実に実行してまいります。また、平成31年度の営業運転開始を目指して姫神サイト（岩手県）の建設も始めるなど、さらなる新規風力発電設備の建設を検討してまいります。

これらの取り組みのほか、第5次連結中期経営計画の基本方針の一つであるIPICTとのアライアンス強化の一環として、事業領域の拡大を目指し、平成25年度に戦略的包括提携に係る覚書を締結したカンパニョーラ・ペトロレオス エス・エー・ユー社（CEPSA社：スペインの総合エネルギー企業）との技術交流や、原油・石油製品マーケティング分野での協業の検討をより一層進めてまいります。

CSR経営の推進につきましては、CSR活動方針に基づく従来からの施策に加えて、ESGに関する取り組みとして、ガバナンス強化、働き方改革の推進および職場へのダイバーシティ（多様な働き方の定着）を図るとともに、社員一人ひとりが誠実に業務を遂行し、社会からの期待に応えることで、継続して社会に貢献してまいります。

当社グループといたしましては、経営環境の変化に対して、スピード感ある経営判断を基盤に、引き続き積極的な事業活動と柔軟かつ迅速なアライアンス戦略（協業・共同・統合）を展開し、事業ごとの競争力を強化してまいりま

す。さらに、新たな経営体制のもと、長期将来ビジョンを踏まえた第6次連結中期経営計画をつくりあげ、国内石油業界における第三極を形成し、当社グループの持続的な成長と企業価値の最大化を目指してまいります。

文中における将来に関する事項は、有価証券報告書提出日（平成29年6月22日）現在において当社グループが判断したものであり、実際の業績は今後の様々な要因によって、計画と異なる場合があります。

4【事業等のリスク】

当社グループの経営成績及び財政状況等は、今後起こり得るさまざまな要因により大きな影響を受ける可能性があります。以下には、当社グループの事業展開上のリスク要因となる可能性があると考えられる主な事項を記載しております。当社グループでは、当社グループでコントロールできない外部要因や事業リスクとして顕在化する可能性が必ずしも高くない事項も含め、投資家の判断上重要と考えられる事項については積極的に開示しております。また、以下の記載は当社株式への投資に関するリスク全てを網羅するものではありません。

なお、文中における将来に関する事項は、有価証券報告書提出日（平成29年6月22日）現在において当社グループが判断したものであります。

(1)需要動向の影響

当社グループの売上高のうち主要な部分を占めるガソリン・灯油・軽油は、一般消費者の需要動向の影響を強く受けます。また、ナフサは石油化学業界、軽油は運輸業界、重油は電力業界、海上輸送業界等の需要動向を反映します。従いまして、国内のみならず海外も含めた経済動向や天候の変化等で需要が変動することにより、当社グループの販売規模に影響を及ぼす可能性があります。

(2)原油価格および原油調達に関するリスク

原油価格は、需要動向と生産動向により大きく左右されます。需要動向につきましては、大消費国であるアメリカや経済成長の著しいアジア地域（特に中国）の影響が大きく、生産動向につきましては、OPEC加盟国や他産油国の増減産に加え、シェールオイルの増減産の影響が大きいと認識しております。特に中東産油国の周辺地域においては、戦争勃発や政情の不安定化、テロ等の不測の事態により、原油価格や原油調達が悪影響を受ける恐れに加え、生産拠点での操業停止等により経営成績及び財政状態に影響を及ぼす可能性があります。

当社グループは、原油在庫の価格を総平均法で評価しております。そのため、原油価格の下落局面では、期初の在庫単価と期中に仕入れた下落した在庫単価が平均されるため、売上原価を押し上げることになり、経営成績及び財政状態に影響を及ぼす可能性があります。

(3)外国為替レートの変動

国内石油事業においては、海外より原油及び石油製品等を輸入しており、その代金は通常米ドル建てで決済されるため、外国為替レートの変動により差損益が生じます。為替レート変動による悪影響を最小限に留めるべく、為替ヘッジ取引を行っておりますが、円安へ推移すれば調達コストを押し上げることとなる等、為替レートの変動が経営成績及び財政状態に影響を及ぼす可能性があります。

また、外国為替レートの変動は、海外連結子会社または持分法適用会社の財務諸表を円貨換算する際にも影響を及ぼす可能性があります。

(4)石油製品等の市況の変動

上述の通り、当社グループの主要な石油製品のコストは、国際市況である原油価格や為替レートを反映した形で決定されるのに対し、販売活動は主に国内で行っており、販売価格は国内市況を反映して決定されます。国際市況と国内市況とのギャップが生じた場合、或いはタイムラグが生じた場合は当社グループの経営成績及び財政状態に影響を及ぼす可能性があります。

(5)金利の変動

金利の変動により、今後借入金利が上昇した場合には金融コストが増加する等、金利の変動は当社グループの経営成績及び財政状態に影響を及ぼす恐れがあります。

(6)資産価値の変動

経済動向等の影響から、土地や有価証券等、当社グループが保有する資産価値が下落することにより、評価損が発生する恐れがある等、資産価値の変動によって当社グループの経営成績及び財政状態に影響を及ぼす可能性があります。

(7)競合のリスク

当社グループは石油事業を中心に国内外の企業との激しい競争にさらされております。当社グループは引き続き競争力の維持、向上に取り組んでまいりますが、競合他社と比して効率的な事業運営ができない場合には当社グループの経営成績及び財政状態に影響を及ぼす恐れがあります。

(8)災害や事故による影響

当社グループの製油所では多量の可燃物を扱っていることから、特に人為的な操業事故や労働災害を未然に防止するため、様々な安全対策の徹底を図っております。しかしながら、設備の老朽化や地震等の自然災害等、何らかの要因により事故が発生した場合、操業を停止せざるを得なくなる可能性があります。例えば、平成23年3月11日の東日本大震災により発生した千葉製油所での事故において、操業を一定期間停止したことによる損失や復旧にかかる費用等を計上しました。また、製油所以外でも、油槽所やSS、タンカーやローリー等による不慮の事故により、当社グループの事業運営に支障をきたす恐れがあり、経営成績及び財政状態に影響を及ぼす恐れがあります。

(9)石油産業に適用される法規制の影響

石油産業には公害や環境問題に関する様々な法律が適用されており、当社グループはこれらの規制に適合するために費用を負担しております。環境問題への対策強化が予想される中、新たな法律、規制、税金等が課される可能性を認識しております。今後、新しい法律や現行法の改正等により、当社グループの費用負担が増加するリスクがあります。当社グループではCSR経営を進めるにあたり、法令遵守を柱の一つと位置付け、仕組みを整えるとともに社員一人ひとりのモラル向上に努めております。しかし、ヒューマンエラー等による法令違反のリスクが顕在化した場合には、行政処分を受け、事業運営に支障をきたす恐れがあるほか、お客様からの信頼を失い、ブランドイメージが低下し、当社グループの経営成績に影響を及ぼす可能性があります。例えば、過去に千葉製油所において経済産業省旧原子力安全・保安院等より高圧ガス保安法に基づく行政処分を受けた例では、保全費用が追加的に発生し、経営成績に影響しました。

(10)情報の管理

情報管理につきましては、社内情報システムのセキュリティを強化するためにウィルス対策や個人情報保護対応等を実施しております。さらに、顧客情報を含む機密情報の管理、取り扱いにつきましては、社内体制、社内規程等を整備し、外部への委託先に対して監督管理及び監査を実施しております。しかしながら、何らかの要因により個人情報を含む機密情報の消失、漏洩、改ざん等のリスクが顕在化した場合には、事業運営に支障をきたす恐れがあるほか、お客様からの信頼を失い、ブランドイメージが低下し、当社グループの経営成績に影響を及ぼす可能性があります。

5【経営上の重要な契約等】

- (1)昭和42年12月6日、アブダビ首長国政府と大協石油(株)(現 連結子会社コスモ石油(株))・丸善石油(株)及び日本鉱業(株)(現 JX石油開発(株))は利権協定及び事業協定を締結しました。連結子会社アブダビ石油(株)は、昭和43年2月1日、上記利権及び事業権を譲り受け、利権地域であるアブダビ海域(ムバラス油田)において石油の探鉱・採掘・貯蔵・輸送及び販売を行っております。
- (2)昭和54年4月28日、アブダビ首長国政府とアブダビ石油(株)はムバラス油田の西方海域の新利権鉱区における石油資源開発に関して、原協定(昭和42年12月6日締結)を補足する協定を締結しました。アブダビ石油(株)は、同利権地域における石油の探鉱・採掘・貯蔵・輸送及び販売を行っております。
- (3)平成9年7月15日、カタール国政府とコスモ石油(株)・日商岩井(株)(現 双日(株))及び合同石油開発(株)は、カタール国沖合東南第1鉱区アル・カルカラ構造及びA構造における石油の探鉱・開発の生産物分与契約(以下「DPSA」)を締結しました。連結子会社カタール石油開発(株)は平成9年11月14日、DPSAに基づく全ての権利義務を上記3社から譲り受け、当該区域において、開発・生産・貯蔵・輸送及び販売を行っております。
- (4)平成11年10月12日、コスモ石油(株)と日石三菱(株)(現 JXエネルギー(株))との間で、原油調達・精製・物流及び潤滑油の各分野に関して、業務提携に関する基本協定を締結しました。

(5)平成19年9月18日、コスモ石油(株)とInternational Petroleum Investment Companyとの間で、日本/アジア/環太平洋における、エネルギー分野を中心とした包括的かつ戦略的な業務提携を行うことを目的に、コスモ石油(株)への投資に関する第三者割当契約を締結しました。

(6)平成23年2月3日、アブダビ首長国最高石油評議会とアブダビ石油(株)は現在操業している3油田の利権の更新と新鉱区の追加取得について、新たな利権協定を締結しました。本協定は、前協定(昭和42年12月6日締結及び昭和54年4月28日締結)が期限満了となった平成24年12月6日より発効しました。

6【研究開発活動】

当社グループの研究開発活動は、連結子会社コスモ石油(株)、コスモ石油ルブリカンツ(株)、丸善石油化学(株)及びコスモエンジニアリング(株)で実施しております。コスモ石油(株)では、石油製品や石油精製プロセス・触媒、石油化学などの石油精製に関する研究や石油開発に関する研究、環境に対応したバイオ燃料の研究等を行っております。コスモ石油ルブリカンツ(株)では、環境対応潤滑油商品化の為に技術開発に取り組むとともに、消費者のニーズに応える潤滑油関係の商品開発等を行っております。丸善石油化学(株)では、石油化学製品、溶剤や半導体レジスト周辺材料等の機能化学品等、既存事業の強化・拡大、及び新規事業化に資する製品・技術開発を目指して研究活動を行っております。コスモエンジニアリング(株)では、環境対応技術、温暖化対策技術及び次世代エネルギー等、時代のニーズに応える研究活動を行っております。

この結果、当社グループの当連結会計年度における研究開発費の総額は4,269百万円であります。

以下に主要な研究概要をセグメント別に記載いたします。

(1)石油事業

コスモ石油(株)は、石油製品や石油精製プロセス・触媒、石油化学などの石油精製に関する研究や石油開発に関する研究、環境に対応したバイオ燃料の研究等を行っております。

石油精製分野では、製油所の高効率稼働の実現、精製コストの削減への対応として触媒技術を活かした精製プロセスの最適化、調達原油の多様化、並びに燃料油の需給構造変化への対応を目的とした重質油削減、石油留分の高付加価値化などに関する研究開発に取り組んでおります。また、製油所の生産技術支援を担う部署を設置し、製油所の安定操業、競争力強化を技術的に支援しております。加えて、JXTGエネルギー(株)千葉製油所との協業に向けた検討にも取り組んでおり、生産効率の向上、精製設備の最適運用を目指しております。

石油開発分野では、2016年度より原油タンク底部に蓄積する原油スラッジの削減技術に関する共同研究を独立行政法人 石油天然ガス・金属鉱物資源機構(JOGMEC)と開始しました。原油スラッジ中の原油留分を回収し再資源化するとともに産業廃棄物量を削減することを目的として、技術開発を実施しております。

バイオ燃料分野では、バイオエタノールの製造技術に関して国立研究開発法人 新エネルギー・産業技術総合開発機構(NEDO)の研究開発事業に参画し、実用化に向けて取り組んでおります。その事業では、自社開発の遺伝子組み換え技術を使用していない発酵菌を用いて、木質等のセルロース系バイオマスを原料としたエタノール製造プロセスへの適用を目指して技術開発を実施しております。

また、Hyundai Oilbank Co., Ltd.(HDO)との「石油事業包括協力覚書」(平成20年4月16日締結)に基づいた協力範囲をより発展・具体化させることを目的に、平成23年10月13日に締結した技術/研究分野における覚書に基づき、技術委員会を継続して交互に開催し、研究開発活動の強化に努めております。

コスモ石油ルブリカンツ(株)は現在、環境対応・安全対応を最重要テーマとし、省エネ・省燃費・省資源対応潤滑油、難燃性潤滑油、生分解性潤滑油のオンリーワン商品開発に取り組んでおります。また、自社開発技術の更なる発展による要素技術開発・商品開発も並行して実施しております。

今後ますます厳しくなる排ガス規制・省燃費規制に対応したディーゼルエンジン油の開発や、省エネルギー・省資源技術確立のための更なる研究開発に取り組むとともに、車両用潤滑油・工業用潤滑油・グリースの商品開発はもとより、熱対策として放熱性に優れた「コスモサーマルグリース」、低トルク・省電力の「HDD動圧軸受油」など高付加価値商品の開発及び産学連携による新規商品開発にも取り組んでまいります。

(2)石油化学事業

丸善石油化学(株)は、石油化学製品、溶剤や半導体レジスト周辺材料等の機能化学品など、既存事業の強化・拡大、及び新規事業化に資する製品・技術開発を目指して研究活動を行っております。エチレンやプロピレンなど、ナフサの熱分解による石油化学製品の生産過程で併産されるアセチレン、C4、C5留分などの未利用留分を原料とし、ピニルエーテル類や、未利用留分の付加価値をさらに高めた製品の開発、量産化に向けたプロセス技術の開発を実行中です。一方、年を追うごとに微細化、高性能化が進む最先端のメモリー、デバイスの生産に使用される半導体レジスト材料、周辺材料などの分野では、増々高度化、多様化する顧客の要望に応えるために、生産技術、製品評価技術の向上、新規の製品・技術を創出するための研究開発を推進しております。

(3)その他

コスモエンジニアリング㈱はプラント産業分野での経験やノウハウをベースとした技術力を更に強化し、様々な顧客のニーズに的確に応えられるよう、新規事業開拓に向けて以下の主要5点について研究活動を進めております。

再生可能エネルギー関連では風力発電事業において、競争力強化のため設計施工技術の強化を進めております。また、従来培ってきたプラント保守技術を当該分野に応用する検討を進めております。

また、同じく再生可能エネルギー関連において、石油産業で培ってきたプラント設計・建設技術を応用し、非食糧系のバイオマス及び食品廃棄物を原料としたバイオ燃料プラントのEPC（設計・調達・建設）事業に参入することを検討しております。

温暖化対策関連では、CO2の分離・回収技術が重要事項となりますが、得意とする工業ガスの分離・精製技術について重点的にプロセス調査と技術導入検討を進めております。

次世代エネルギーとして注目されている水素について、バイオマスを含む多様な原料から水素を製造する事業に参入することを検討しております。

また、水素化社会の実現に向けてロードマップが改定され取組が進んでいる水素・燃料電池自動車関連では、得意とする水素関連技術に関して参入できる新たな水素設備事業について検討を進めております。

7【財政状態、経営成績及びキャッシュ・フローの状況の分析】

文中における将来に関する事項は、有価証券報告書提出日（平成29年6月22日）現在において当社グループが判断したものであります。

(1)業績

業績につきましては、「第2 事業の状況 1 業績等の概要 (1)業績」に記載しております。

経営成績の分析

売上高

売上高は、前連結会計年度に比べ、480億円（2.1%）増加の2兆2,923億円となりました。これは、主に前連結会計年度末に実施した丸善石油化学㈱の子会社化の影響によるものです。

売上原価、販売費及び一般管理費

売上原価は、前連結会計年度に比べ、749億円（3.5%）減少し、2兆797億円となりました。これは、円高による原油価格の下落が主な要因です。売上高に対する売上原価の比率は、5.3ポイント減少して、90.7%となりました。

販売費及び一般管理費は、前連結会計年度に比べ、10億円（0.8%）増加し、1,204億円となりました。販売費及び一般管理費の売上高に対する比率は、前年と同様、5.3%となりました。

営業利益

上記の結果を受け、営業利益は、前連結会計年度297億円の営業損失だったのに比べ、1,219億円利益が改善し、922億円となりました。これは、主にたな卸資産の在庫評価の影響が売上原価を押し下げたことによるものです。

営業外損益

営業外損益は、前連結会計年度に比べ、43億円悪化し、107億円の損失となりました。これは為替差損益が前連結会計年度に比べ20億円悪化したこと等が主な要因です。

税金等調整前当期純利益

特別損益は、コスモ石油㈱の千葉パイプライン工事等に伴う「補助金収入」33億円等を特別利益として計上する一方、特別損失として固定資産の除却・撤去に関する「固定資産処分損」63億円等を計上したことにより29億円の損失となり、前連結会計年度に比べ、48億円の損失減少となりました。

結果として、前連結会計年度は438億円の税金等調整前当期純損失だったのに比べ、1,224億円利益が改善し、税金等調整前当期純利益は786億円となりました。

法人税等

法人税、住民税及び事業税は、前連結会計年度に比べ、50億円（37.4%）増加の183億円となりました。また、法人税等調整額は、前連結会計年度に比べ、133億円増加し、6億円となりました。その結果、当連結会計年度の税金費用負担額は、前連結会計年度に比べ、183億円増加し、189億円となりました。

非支配株主に帰属する当期純利益

非支配株主に帰属する当期純利益は、主として、石油化学会社及び石油開発会社等の非支配株主に帰属する利益からなり、前連結会計年度に比べ、6億円（10.1%）増加し、64億円となりました。

親会社株主に帰属する当期純利益

以上の結果、親会社株主に帰属する当期純利益は、前連結会計年度502億円の親会社株主に帰属する当期純損失だったのに比べ、1,034億円利益が改善し、532億円となりました。1株当たりの当期純利益金額は、633.32円となりました。

(2)流動性及び資金の源泉

財政状態

当連結会計年度末の連結財政状態といたしましては、総資産は1兆5,257億円となり、前連結会計年度末比1,161億円増加しております。これは、主に原油価格上昇により、売上債権、たな卸資産並びに仕入債務が増加したこと等によるものです。純資産は2,728億円となり、前連結会計年度末比701億円増加し、自己資本比率は10.8%となりました。

キャッシュ・フロー

当連結会計年度の連結キャッシュ・フローは、営業活動は税金等調整前当期純利益を計上したこと等の資金増加要因により476億円のプラスとなりました。投資活動は、固定資産等の取得に伴う支出等により1,120億円のマイナスとなりました。財務活動は、コマーシャル・ペーパーの増加等により96億円のプラスとなりました。

以上の結果、当連結会計年度末の現金及び現金同等物の残高は、前連結会計年度末比533億円減少の361億円となりました。

なお、当社グループのキャッシュ・フロー指標のトレンドは下記のとおりであります。

	平成28年3月期	平成29年3月期
自己資本比率	7.7%	10.8%
時価ベースの自己資本比率	7.1%	10.5%
キャッシュ・フロー対有利子負債比率	41.1年	16.2年
インタレスト・カバレッジ・レシオ	1.4倍	3.8倍

(注)1 各指標は、以下の計算式によっております。

自己資本比率：自己資本 / 総資産

時価ベースの自己資本比率：株式時価総額 / 総資産

キャッシュ・フロー対有利子負債比率：有利子負債 / 営業キャッシュ・フロー

インタレスト・カバレッジ・レシオ：営業キャッシュ・フロー / 利払い

- 各指標は、いずれも連結ベースの財務数値により計算しております。
- 株式時価総額は、期末株価終値 × 期末発行済株式総数（自己株式控除後）により計算しております。
- 営業キャッシュ・フローは連結キャッシュ・フロー計算書の営業活動によるキャッシュ・フローを使用しております。有利子負債は、連結貸借対照表に計上されている負債のうち利子を支払っている全ての負債を対象としております。また、利払いについては、連結キャッシュ・フロー計算書の利息の支払額を使用しております。

第3【設備の状況】

1【設備投資等の概要】

当連結会計年度の設備投資は、120,302百万円であります。当社グループの設備投資は今後の経営環境を見据えた投資を行うことを原則としております。

セグメントごとの設備投資の内訳は、以下のとおりであります。

セグメントの名称	当連結会計年度
石油事業	29,982百万円
石油化学事業	12,714百万円
石油開発事業	53,095百万円
その他	24,851百万円
調整額	341百万円
合計	120,302百万円

なお、上記の設備投資には、有形固定資産・無形固定資産・長期前払費用等が含まれております。

石油事業では、連結子会社コスモ石油(株)において製油所の生産設備に係る設備投資、連結子会社コスモ石油プロパティサービス(株)においてセルフSSの新設・改造等の販売設備に係る設備投資が主な内容であります。

石油化学事業における主要なものは、連結子会社丸善石油化学(株)による生産設備に係る設備投資であります。

石油開発事業における主要なものは、連結子会社アブダビ石油(株)による生産設備に係る設備投資、及び連結子会社カタル石油開発(株)による生産物分与費用回収権の取得であります。

その他における主要なものは、連結子会社四日市霞パワー(株)による発電所改造工事に係る設備投資、及び連結子会社エコ・パワー(株)による風力発電設備に係る設備投資であります。

なお、当連結会計年度において重要な設備の除却、売却等はありません。

2【主要な設備の状況】

(1)石油事業

提出会社 コスモエネルギーホールディングス(株)

平成29年3月31日現在

事業所名 (所在地)	設備の内容	帳簿価額(百万円)						従業員数 (名)
		建物及び構築物	機械装置及び運搬具	土地 (面積㎡)	リース資産	その他	合計	
本社 (東京都港区)	製油所土地	-	-	123,200 (3,191,606)	-	-	123,200	136

(注) 1 上記土地は、CEAM合同会社がコスモ石油(株)より譲り受けた製油所土地(千葉製油所、四日市製油所、堺製油所)を信託財産とする信託受益権であり、CEAM合同会社との匿名組合契約書にもとづく匿名組合出資について、当該匿名組合の財産を当社の財務諸表に含め、総額にて表示していることによるものであります。

2 上記以外の主要な賃借設備として以下のものがあります。

事業所名 (所在地)	設備の内容	土地面積 (㎡)	年間賃借料 (百万円)
本社 (東京都港区)	本社建物(賃借)	-	234

(注) 上記の金額に消費税等は含まれておりません。

国内子会社

平成29年3月31日現在

会社名	事業所名 (所在地)	設備の内容	帳簿価額(百万円)						従業員数 (名)
			建物及び構築物	機械装置及び運搬具	土地 (面積㎡) [面積㎡]	リース資産	その他	合計	
コスモ石油(株)	本社他 (東京都港区他)	管理設備他	9,961	3,462	46,486 (2,830,202)	153	2,143	62,207	274
	千葉製油所 (千葉県市原市)	精製設備	24,952	26,616	2,261 (41,620)	1	29,693	83,525	467
	四日市製油所 (三重県四日市市)	精製設備	10,258	13,552	11,905 (319,298)	-	9,245	44,961	350
	堺製油所 (大阪府堺市西区)	精製設備	16,745	57,944	260 (13,487)	20	9,085	84,057	275
コスモ石油プロパティサービス(株)	本社他 (東京都港区他)	販売設備他	16,808	3,698	46,182 (464,392) [724,793]	346	2,202	69,237	-

(注) 1 上記その他は、建物及び構築物、機械装置及び運搬具、土地、リース資産以外の有形固定資産の合計額(建設仮勘定を含む)であります。

2 上記の各金額は、連結会社との内部取引等の金額を控除しております。

3 上記土地の(面積)は、自己所有部分であり、[面積、外書]は、賃借部分であります。

4 上記コスモ石油(株)の本社土地に含まれる貸与中の主要な土地は以下のとおりであります。

貸与先	簿価(百万円)	面積(㎡)
沖縄石油基地(株)	1,658	692,582
東西オイルターミナル(株)	13,217	419,146
CSDソーラー(株)	2,540	213,066

5 上記コスモ石油(株)における主要な賃借設備として以下のものがあります。

事業所名 (所在地)	設備の内容	土地面積 (㎡)	年間賃借料 (百万円)
本社 (東京都港区)	本社建物(賃借)	-	118

(注) 上記の金額に消費税等は含まれておりません。

- 6 上記コスモ石油プロパティサービス(株)土地に含まれる貸与中の主要な土地は以下のとおりであります。

貸与先	簿価(百万円)	面積(m ²)
特約店、販売店他(連結会社以外)	12,038	73,178

- 7 上記コスモ石油プロパティサービス(株)における主要な賃借設備として以下のものがあります。

事業所名	設備の内容	土地面積(m ²)	年間賃借料(百万円)
東京支店他8支店	給油所土地・建物 (連結会社以外)	724,793	4,924

(注)上記の金額に消費税等は含まれておりません。

在外子会社

記載すべき重要な設備はありません。

(2)石油化学事業

国内子会社

平成29年3月31日現在

会社名 (所在地)	設備の内容	帳簿価額(百万円)						従業員数 (名)
		建物及び構築物	機械装置及び運搬具	土地 (面積m ²)	リース資産	その他	合計	
コスモ松山石油(株) (愛媛県松山市)	製造設備他	2,056	943	18,357 (697,593)	-	1,727	23,085	145
丸善石油化学(株) (千葉県市原市他)	製造設備他	13,012	14,454	20,660 (795,464)	15	5,927	54,070	921
京葉エチレン(株) (千葉県市原市)	製造設備他	209	3,113	- (-)	-	45	3,368	-

(注)1 上記その他は、建物及び構築物、機械装置及び運搬具、土地、リース資産以外の有形固定資産の合計額(建設仮勘定を含む)であります。

2 上記の各金額は、連結会社との内部取引等の金額を控除しております。

3 上記土地の(面積)は、自己所有部分であります。

4 記載すべき重要な賃借設備はありません。

(3)石油開発事業

国内子会社

平成29年3月31日現在

会社名 (所在地)	設備の内容	帳簿価額(百万円)					従業員数 (名)
		建物及び構築物	機械装置及び運搬具	リース資産	その他	合計	
アブダビ石油(株) (UAE)	生産設備等	53,433	8,240	0	94,208	155,882	217
カタール石油開発(株) (カタール)	探鉱開発費用	-	-	-	17,337	17,337	51

(注)1 上記その他は、建物及び構築物、機械装置及び運搬具、リース資産以外の有形固定資産の合計額(建設仮勘定を含む)、石油探掘権及び探鉱開発に係る投資額の合計額であります。

2 上記の各金額は、連結会社との内部取引等の金額を控除しております。

3 記載すべき重要な賃借設備はありません。

(4)その他
国内子会社

平成29年3月31日現在

会社名 (所在地)	設備の内容	帳簿価額(百万円)						従業員数 (人)
		建物及び構 築物	機械装置及 び運搬具	土地 (面積㎡)	リース資産	その他	合計	
エコ・パワー㈱ (三重県度会郡他)	風力発電設 備	347	26,544	13 (56,046)	-	4,293	31,199	86
伊方エコ・パーク㈱ (愛媛県伊方町)	風力発電設 備	83	2,221	66 (119,955)	-	-	2,370	-
四日市露パワー㈱ (三重県四日市市)	発電設備	548	5,617	- (-)	-	19,969	26,134	-

(注) 1 上記その他は、建物及び構築物、機械装置及び運搬具、土地、リース資産以外の有形固定資産の合計額(建設仮勘定を含む)であります。

2 上記の各金額は、連結会社との内部取引等の金額を控除しております。

3 上記土地の(面積)は、自己所有部分であります。

4 記載すべき重要な賃貸借設備はありません。

3【設備の新設、除却等の計画】

(1)重要な設備の新設等

当連結会計年度後1年間の設備投資計画(新設・拡充)は、1,276億円であり、セグメントごとの内訳は次のとおりであります。

セグメントの名称	平成29年3月末 計画金額(億円)	設備等の主な内容・目的	資金調達方法
石油事業	404	製油所設備の更新、販売設備の更新	自己資金及び借入金
石油化学事業	129	生産設備の更新	同上
石油開発事業	526	生産設備の更新及び新設	同上
その他	229	発電設備の更新及び新設	同上
調整額	12		
合計	1,276		

(注) 上記の金額に消費税等は含まれておりません。

(2)重要な設備の除却等

記載すべき重要な除却等の計画はありません。

第4【提出会社の状況】

1【株式等の状況】

(1)【株式の総数等】

【株式の総数】

種類	発行可能株式総数(株)
普通株式	170,000,000
計	170,000,000

【発行済株式】

種類	事業年度末現在発行数(株) (平成29年3月31日)	提出日現在発行数(株) (平成29年6月22日)	上場金融商品取引所名 又は登録認可金融商品 取引業協会名	内容
普通株式	84,770,508	84,770,508	(株)東京証券取引所 (市場第一部)	単元株式数 100株
計	84,770,508	84,770,508	-	-

(2)【新株予約権等の状況】

該当事項はありません。

(3)【行使価額修正条項付新株予約権付社債券等の行使状況等】

該当事項はありません。

(4)【ライツプランの内容】

該当事項はありません。

(5)【発行済株式総数、資本金等の推移】

年月日	発行済株式 総数増減数 (千株)	発行済株式 総数残高 (千株)	資本金増減額 (百万円)	資本金残高 (百万円)	資本準備金 増減額 (百万円)	資本準備金 残高 (百万円)
平成28年4月1日～ 平成29年3月31日	-	84,770	-	40,000	-	10,000

(6)【所有者別状況】

平成29年3月31日現在

区分	株式の状況(1単元の株式数100株)								単元未満株 式の状況 (株)
	政府及び地 方公共団体	金融機関	金融商品取 引業者	その他の法 人	外国法人等		個人その他	計	
					個人以外	個人			
株主数(人)	-	50	35	400	221	29	27,059	27,794	-
所有株式数 (単元)	-	321,397	15,107	79,103	285,516	103	145,871	847,097	60,808
所有株式数の 割合(%)	-	37.940	1.783	9.338	33.705	0.012	17.220	100.00	-

(注) 自己株式1,474株は、「個人その他」に14単元、「単元未満株式の状況」に74株含まれております。

(7)【大株主の状況】

平成29年3月31日現在

氏名又は名称	住所	所有株式数 (千株)	発行済株式総数 に対する所有株式 数の割合 (%)
Infinity Alliance Limited (常任代理人(株)三菱東京UFJ銀行)	GENEVA PLACE, WATERFRONT DRIVE, P.O. BOX 3469 ROAD TOWN, TORTOLA, BRITISH VIRGIN ISLANDS (東京都千代田区丸の内2-7-1)	17,600	20.76
日本トラスティ・サービス信託銀行(株)(信託口)	東京都中央区晴海1-8-11	5,757	6.79
(株)みずほ銀行	東京都千代田区大手町1-5-5	3,153	3.71
(株)三菱東京UFJ銀行	東京都千代田区丸の内2-7-1	1,975	2.32
日本マスタートラスト信託銀行(株) (信託口)	東京都港区浜松町2-11-3	1,899	2.24
関西電力(株)	大阪市北区中之島3-6-16	1,860	2.19
三井住友海上火災保険(株)	東京都千代田区神田駿河台3-9	1,767	2.08
あいおいニッセイ同和損害保険(株)	東京都渋谷区恵比寿1-28-1	1,580	1.86
損害保険ジャパン日本興亜(株)	東京都新宿区西新宿1-26-1	1,579	1.86
コスモエネルギーホールディングス 取引先持株会	東京都港区芝浦1-1-1	1,529	1.80
計		38,702	45.65

(注) 1 上記の所有株式数のうち、信託業務に係る株式数は、次のとおりであります。

日本トラスティ・サービス信託銀行(株)(信託口) 5,757千株

日本マスタートラスト信託銀行(株)(信託口) 1,899千株

- 2 (株)みずほ銀行により平成28年10月21日付で公衆の縦覧に供されている大量保有報告書において、平成28年10月14日現在でそれぞれ以下のとおり株式を保有している旨が記載されているものの、(株)みずほ銀行以外については、当社として当連結会計年度末現在における実質所有株式数の確認ができませんので、上記大株主の状況には含めておりません。なお、その大量保有報告書の内容は次のとおりであります。

氏名又は名称	保有株券等の数(千株)	株券等保有割合(%)
(株)みずほ銀行	3,153	3.72
みずほ信託銀行(株)	100	0.12
アセットマネジメントOne(株)	1,975	2.33

(8) 【議決権の状況】

【発行済株式】

平成29年3月31日現在

区分	株式数(株)	議決権の数(個)	内容
無議決権株式	-	-	-
議決権制限株式(自己株式等)	-	-	-
議決権制限株式(その他)	-	-	-
完全議決権株式(自己株式等)	(自己保有株式) 普通株式 1,400	-	-
	(相互保有株式) 普通株式 16,400	-	-
完全議決権株式(その他)	普通株式 84,691,900	846,919	-
単元未満株式	普通株式 60,808	-	1単元(100株)未満の株式
発行済株式総数	84,770,508	-	-
総株主の議決権	-	846,919	-

(注) 「完全議決権株式(その他)」の欄の普通株式には、役員報酬B I P信託にかかる信託口が所有する当社株式680,000株(議決権6,800個)が含まれております。

【自己株式等】

平成29年3月31日現在

所有者の氏名又は名称	所有者の住所	自己名義所有株式数(株)	他人名義所有株式数(株)	所有株式数の合計(株)	発行済株式総数に対する所有株式数の割合(%)
(相互保有株式) 北日本石油(株)	東京都中央区日本橋蛸 殻町1-28-5	16,400	-	16,400	0.01%
(自己保有株式) コスモエネルギー ホールディングス(株)	東京都港区芝浦1-1-1	1,400	-	1,400	0.00%
計	-	17,800	-	17,800	0.02%

(注) 上記の自己保有株式のほか、役員報酬B I P信託にかかる信託口が所有する当社株式680,000株を連結財務諸表上、自己株式として処理しております。

(9) 【ストックオプション制度の内容】

該当事項はありません。

(10) 【従業員株式所有制度の内容】

(取締役及び執行役員に対する業績連動型株式報酬制度)

制度の概要

平成27年6月23日開催のコスモ石油(株)第109回定時株主総会において、当社取締役及び執行役員(社外取締役及び監査等委員を除く。以下、「当社取締役等」という。)、コスモ石油(株)、コスモ石油マーケティング(株)及びコスモエネルギー開発(株)の取締役(社外取締役を除く。以下、「中核事業会社取締役」という。)を対象とするインセンティブプランとして、株式報酬制度(以下、「本制度」という。)を導入することが決議されました。本制度は、中長期的な業績の向上と企業価値及び株主価値増大、株主との利益共有、報酬決定・評価プロセスの透明性、客観性の確保を基本方針とし、業績連動性を高めたものであります。

本制度を導入するにあたっては、役員報酬BIP(Board Incentive Plan)信託と称される仕組みを採用し、あらかじめBIP信託により取得した当社株式を業績目標の達成度等に応じて当社取締役等および中核事業会社取締役に交付するものです。

本制度の対象期間は、平成28年3月末日で終了する事業年度から平成30年3月末日で終了する事業年度までの3年間(以下、「対象期間」という。)です。

対象となる取締役及び執行役員に取得させる予定の株式の総数

680,000株

当該制度による受益権その他の権利を受けることができる者の範囲

対象期間に在任する当社取締役等及び中核事業会社取締役

2【自己株式の取得等の状況】

【株式の種類等】 会社法第155条第7号による普通株式の取得

(1)【株主総会決議による取得の状況】

該当事項はありません。

(2)【取締役会決議による取得の状況】

該当事項はありません。

(3)【株主総会決議又は取締役会決議に基づかないものの内容】

会社法第155条第7号による普通株式の取得

区分	株式数(株)	価額の総額(円)
当連結会計年度における取得自己株式	505	755,945
当期間における取得自己株式	51	93,431

(注) 当期間における取得自己株式には、平成29年6月1日から有価証券報告書提出日までの単元未満株式の買取りによる株式数は含まれておりません。

(4)【取得自己株式の処理状況及び保有状況】

区分	当連結会計年度		当期間	
	株式数(株)	処分価額の総額(円)	株式数(株)	処分価額の総額(円)
引き受ける者の募集を行った取得自己株式	-	-	-	-
消却の処分を行った取得自己株式	-	-	-	-
合併、株式交換、会社分割に係る移転を行った取得自己株式	-	-	-	-
その他(単元未満株式の買増請求による売渡)	-	-	-	-
保有自己株式数	1,474	-	1,525	-

(注) 1 当期間における「その他(単元未満株式の買増請求による売渡)」には、平成29年6月1日から有価証券報告書提出日までの単元未満株式の売渡による株式数は含まれておりません。

2 当期間における保有自己株式数には、平成29年6月1日から有価証券報告書提出日までの単元未満株式の買取り及び売渡による株式数は含まれておりません。

3【配当政策】

当社は、株主各位への利益還元を行うことを重点課題としております。その基本方針として、企業体質強化や将来の事業展開及び業績や資金バランスを勘案の上、安定的な配当を実施してまいります。

また、当社は年間の配当を二回に分けて行うことを基本方針としておりますが、現在の収益状況、経営計画等を総合的に勘案して年一回の期末配当を実施することを予定しており、中間配当につきましては現段階では予定ございません。これらの配当の決定機関は、中間配当に関しては取締役会、期末配当に関しては株主総会としております。

当事業年度の配当につきましては、1株当たり50円の期末配当としております。

内部留保資金の用途につきましては、財務体質の改善に配慮しつつ、維持・更新に係わる設備投資とともに合理化・付加価値創造に係わる戦略案件に重点配分し、キャッシュ・フローの創出にポイントを置いた選別を行っていく所存であります。

また、当社は会社法第454条第5項に規定する中間配当をすることができる旨を定款に定めております。

なお、基準日が当事業年度に属する剰余金の配当は、以下のとおりであります。

決議年月日	配当金の総額 (百万円)	1株当たり配当額 (円)
平成29年6月22日 定時株主総会決議	4,238	50

4【株価の推移】

(1)【最近5年間の事業年度別最高・最低株価】

回次	第1期	第2期
決算年月	平成28年3月	平成29年3月
最高(円)	1,730	2,066
最低(円)	1,063	1,031

(注) 最高・最低株価は、(株)東京証券取引所市場第一部におけるものであります。

(2)【最近6月間の月別最高・最低株価】

月別	平成28年10月	11月	12月	平成29年1月	2月	3月
最高(円)	1,392	1,509	1,832	2,026	2,066	1,987
最低(円)	1,244	1,210	1,516	1,651	1,826	1,873

(注) 最高・最低株価は、(株)東京証券取引所市場第一部におけるものであります。

5【役員の状況】

男性10名 女性 - 名 (役員のうち女性の比率 - %)

役名	職名	氏名	生年月日	略歴	任期	所有株式数 (株)
取締役会長 (代表取締役)	-	森川 桂造	昭和23年1月29日生	昭和46年4月 大協石油㈱入社 平成12年6月 コスモ石油㈱取締役 平成14年6月 同社常務取締役 平成16年6月 同社専務取締役 平成18年6月 同社代表取締役専務取締役 平成20年6月 同社代表取締役副社長 平成22年6月 同社代表取締役(副社長執行役員) 平成24年6月 同社代表取締役社長 (社長執行役員) 平成27年10月 当社代表取締役社長 (社長執行役員) 平成29年6月 当社代表取締役会長(現任)	(注)4	23,900
取締役社長 (代表取締役)	社長 執行役員	桐山 浩	昭和30年6月20日生	昭和54年4月 大協石油㈱入社 平成23年6月 コスモ石油㈱常務執行役員 経営企画部長兼改革推進部長 平成24年6月 同社常務執行役員 平成25年6月 同社取締役(常務執行役員) 平成27年10月 当社取締役(専務執行役員) 平成28年6月 当社代表取締役(副社長執行役員) 平成29年6月 当社代表取締役社長(社長執行役員) (現任)	(注)4	12,100
取締役	専務執行 役員	大江 靖	昭和30年7月26日生	昭和54年4月 大協石油㈱入社 平成21年6月 コスモ石油㈱執行役員需給部長 平成24年6月 同社常務執行役員原油外航部長 平成25年6月 同社常務執行役員 平成26年6月 同社取締役(常務執行役員) 平成27年10月 当社取締役(常務執行役員) 平成28年6月 当社取締役(専務執行役員)(現任)	(注)4	9,700
取締役	常務 執行役員	滝 健一	昭和32年2月26日生	昭和50年4月 大協石油㈱入社 平成20年6月 コスモ石油㈱監査室長 平成24年6月 同社執行役員経理部長 平成26年6月 同社常務執行役員経理財務部長 平成27年6月 同社常務執行役員経理部長 平成27年10月 当社常務執行役員経理部長 平成28年4月 当社常務執行役員 平成28年6月 当社取締役(常務執行役員)(現任)	(注)4	8,000
取締役	常務 執行役員	森山 幸二	昭和36年12月17日生	昭和59年4月 大協石油㈱入社 平成20年6月 コスモ石油㈱販売サポート部長 平成26年6月 同社執行役員経営企画部長 平成27年10月 当社執行役員経営企画部長 平成28年6月 当社常務執行役員経営企画部長 平成29年4月 当社常務執行役員 平成29年6月 当社取締役(常務執行役員)(現任)	(注)4	3,900
取締役	-	ムサッパ・アル・ カービ	昭和46年9月27日生	平成9年10月 アブダビ国営石油会社入社 平成19年7月 同社探鉱部門マネージャー 平成25年10月 ムバダラ石油会社最高事業開発責任 者 平成26年12月 同社最高経営責任者 平成29年2月 ムバダラ投資会社石油・石油化学部 門最高経営責任者(現任) 平成29年6月 当社取締役(現任)	(注)4	-

役名	職名	氏名	生年月日	略歴	任期	所有株式数 (株)
取締役	-	カリファ・アル・スウェイディ	昭和52年 1月16日生	平成12年 9月 アブダビポリマー会社入社 平成20年10月 アブダビ国営石油化学会社 コーポレートプランニング・サポート ユニットシニアバイスプレジデント 平成22年10月 同社副最高経営責任者 平成28年 2月 同社最高経営責任者代理 平成29年 3月 ムバダラ投資会社 石油精製・石油化学担当エグゼクティブ ディレクター(現任) 平成29年 6月 当社取締役(現任)	(注) 4	-
取締役 (監査等委員)	-	神野 榮	昭和22年 6月18日生	昭和46年 4月 関西電力(株)入社 平成15年 6月 同社常務取締役 平成19年 6月 同社取締役副社長 平成23年 6月 同社常任監査役(現任) 平成25年 6月 コスモ石油(株)監査役 平成27年10月 当社取締役(監査等委員)(現任)	(注) 5	-
取締役 (監査等委員)	-	宮本 照雄	昭和22年 3月12日生	昭和44年 4月 東京電気(株)(現東芝テック(株))入社 平成 9年 2月 同社総務部グループ企画担当部長・ 同グループ国際関係担当部長 平成11年 6月 同社総務部次長・ 同グループ法務担当部長 平成14年 6月 同社常勤監査役 平成21年10月 社団法人日本監査役協会常務理事・ 事務局長代理 平成22年10月 同協会専務理事・事務局長 平成23年10月 公益社団法人日本監査役協会 代表専務理事・事務局長 平成26年11月 同協会顧問 平成27年10月 当社取締役(監査等委員)(現任)	(注) 5	-
取締役 (監査等委員)	-	大瀧 勝久	昭和31年 2月17日生	昭和53年 4月 大協石油(株)入社 平成17年 6月 コスモ石油(株)仙台支店長 平成19年 6月 同社執行役員産業燃料部長 平成21年 6月 同社執行役員四日市製油所長 平成23年 6月 同社常務執行役員四日市製油所長 平成24年 3月 同社常務執行役員千葉製油所長 平成26年 6月 同社取締役(常務執行役員) 平成27年10月 当社取締役(監査等委員)(現任)	(注) 5	11,600
				計		69,200

(注) 1 平成27年 6月23日開催のコスモ石油(株)定時株主総会において当社設立および定款が決議されたことにより、当社は同年10月1日付をもって監査等委員会設置会社として設立されております。

2 取締役ムサバ・アル・カービ、カリファ・アル・スウェイディ、神野 榮、宮本 照雄は、社外取締役であります。

3 当社の監査等委員会については、次のとおりであります。

委員長 神野 榮、委員 宮本 照雄、委員 大瀧 勝久

4 平成29年 6月22日開催の定時株主総会の終結の時から平成30年 6月開催予定の定時株主総会の終結時点まで

5 平成29年 6月22日開催の定時株主総会の終結の時から平成31年 6月開催予定の定時株主総会の終結時点まで

6 当社は、経営の監督と業務執行の分離をより明確化し、事業環境の変化に即応するため、執行役員制度を導入しております。有価証券報告書提出日時点では、取締役を兼務しない執行役員は次の6名であります。

職名	氏名
常務執行役員 関連事業統括部長	野地 雅禎
常務執行役員 法務部長	北脇 岳彦
執行役員 経理部長	水井 利行
執行役員 経営企画部長	鈴木 康公
執行役員 財務部長	植松 孝之
執行役員 情報システム部長	前川 博幸

6【コーポレート・ガバナンスの状況等】

(1)【コーポレート・ガバナンスの状況】

企業統治の体制の概要

a)企業統治の体制の概要及び体制を採用する理由

当社は、経営監督機能を強化し、経営の透明性・効率性の向上をはかるため、統治形態を監査等委員会設置会社とし、以下の機関を設置しています。なお、当社では経営監督と業務執行の分離をより明確化し、事業環境の変化に即応するために執行役員制度を導入しています。

・取締役会

取締役会は、取締役(監査等委員である取締役を除く)7名(うち社外取締役2名)、監査等委員である取締役3名(うち独立社外取締役2名)で構成され、経営の基本方針等重要な事項を決定するとともに、業務執行を監督しております。また、社外取締役を招聘することにより、取締役会の監督機能の強化と公正で透明性の高い経営の実現を図っています。

・監査等委員会

独立社外取締役2名を含む3名の監査等委員で構成される監査等委員会は、内部統制システムを利用して、取締役の職務執行、その他グループ経営にかかわる全般の職務執行の状況について、監査・監督を実施しています。委員長は独立社外取締役が務めています。

・経営執行会議

経営執行会議は、社長執行役員を含む主要な執行役員、監査等委員である取締役により構成され、取締役会で決定した経営方針に基づき業務執行に関する基本方針および重要事項を審議する業務執行の意思決定機関としています。

・指名・報酬諮問委員会

取締役・執行役員の選任と報酬決定のプロセスの客観性・透明性を確保するため、取締役会の任意の諮問機関として同委員会を設置しています。同委員会は、社内取締役1名、独立社外取締役2名の計3名で構成され、委員長は社内取締役が務めています。

ガバナンス体制図

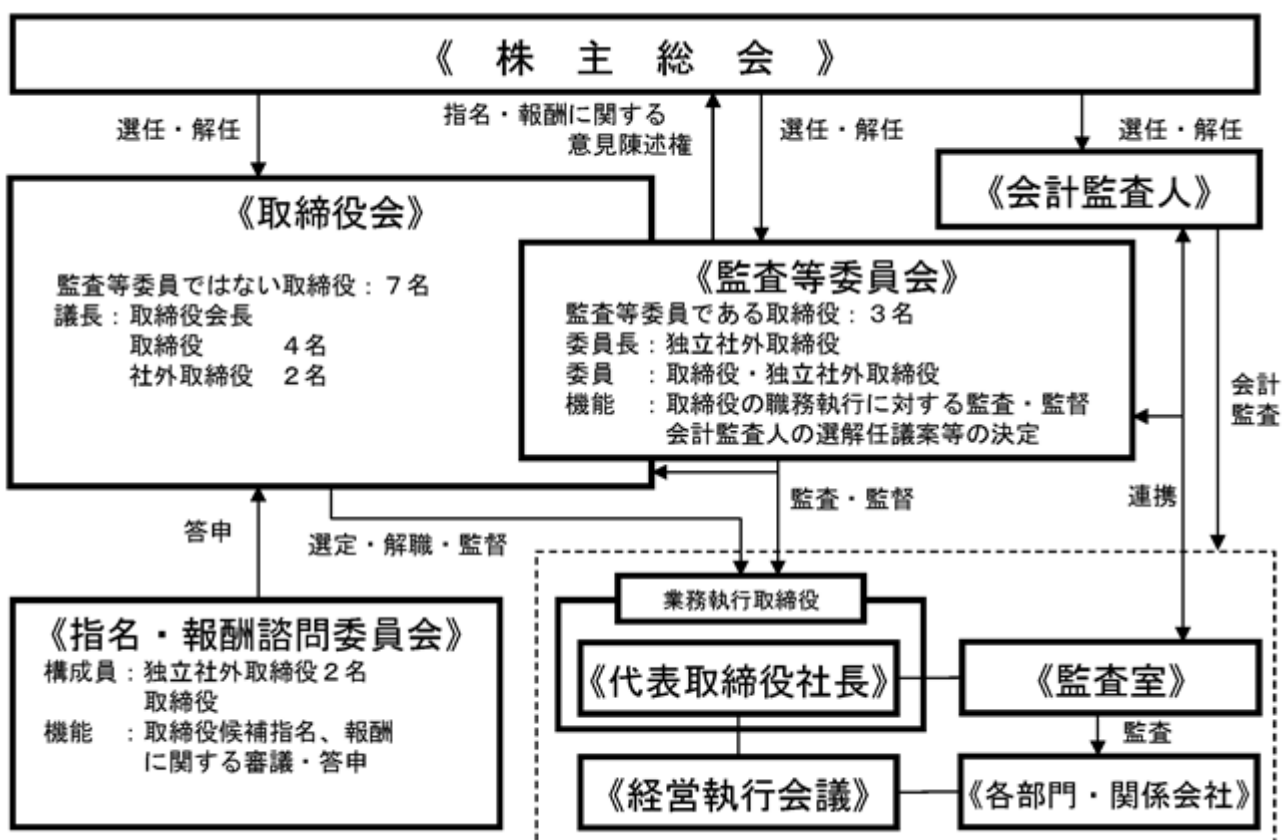

b) その他の企業統治に関する事項

イ．各種委員会の概要

当社グループは経営理念を実現するために、CSR及び内部統制に関する活動を統括し、会社法や金融商品取引法などにも適切に対応できる組織体制として、内部統制を担う各種委員会組織を設置しています。以下の4つの実行委員会において、安全、リスク管理、人権、環境等のCSR活動の実績・評価を実施し、重要なものを経営執行会議にて審議、取締役会に報告することにより一層の重点的かつ積極的な取組みを進めております。

- ・企業倫理・人権委員会（目的：当社グループ社員が企業倫理を意識した行動をし、人権施策を徹底する）
- ・安全・リスクマネジメント委員会（目的：当社グループ全体の事業活動における安全の確保並びに企業経営に悪影響を与えるリスクの把握および低減を図る）
- ・環境・社会貢献委員会（目的：グループ全体の事業活動から生じる環境負荷を最小化させる地球環境保全活動を実施し、また社会貢献活動を通じ、社会・地球環境と調和を図る）
- ・情報公開委員会（目的：適切な情報開示と透明性を確保し、企業価値を高める）

また、コスモ石油(株)、コスモ石油マーケティング(株)、コスモエネルギー開発(株)の3社に、それぞれの機能に応じた委員会を設置し、当社4つの委員会と連携をとることによりグループ会社全体の統制を図っています。

内部統制体制図

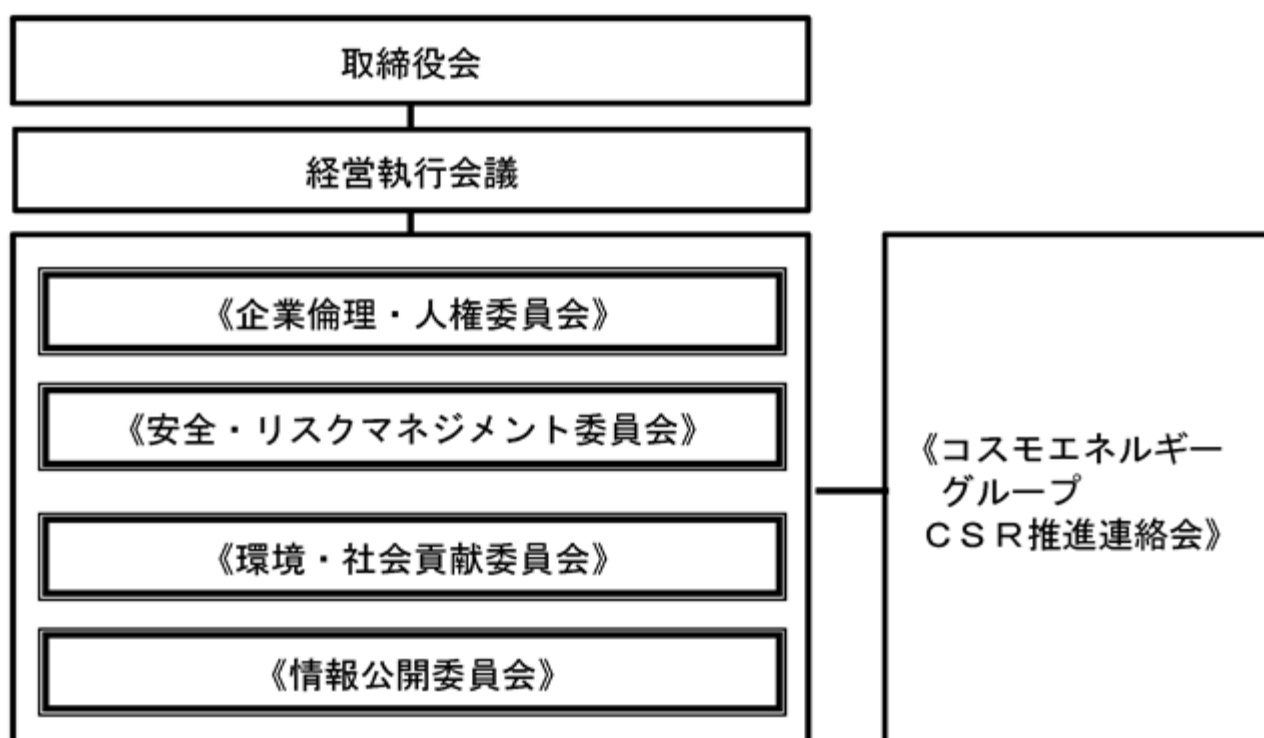

ロ．内部統制体制に関する最近1年間の取り組みの状況

当社は、経営理念の実現に向けて、引き続き、当社グループの役員及び社員が業務遂行上実践・遵守すべき規範である「コスモエネルギーグループ企業行動指針」を定め、役員及び社員への浸透を図ることにより、一人ひとりが高いCSR意識を持つ前向きな企業文化の醸成に努めております。

当連結会計年度においては、企業行動指針のさらなる浸透や実務への展開を進めるべく、当社グループの役員及び社員を対象とした企業倫理・人権研修（平成28年11月～平成29年3月）を実施いたしました。また、企業倫理・人権研修を補完するものとして、グループ社員を対象にeラーニング研修（平成29年2月～3月）を実施いたしました。

c) 責任限定契約の内容の概要

当社と社外取締役 ムサッパ・アル・カービ、カリファ・アル・スウェイディ、神野榮および宮本照雄の各氏は、会社法第427条第1項の規定に基づき、同法第423条第1項の損害賠償責任を限定する契約を締結しております。

当該契約に基づく損害賠償責任の限度額は、会社法第425条第1項に定める最低責任限度額としております。

内部監査及び監査等委員会監査の状況

当社は、社長直轄のスタッフ12名からなる監査室を設置し、経営執行会議に諮った年度内部監査計画に則り、当社及び関係会社の業務活動に対して内部監査を実施しております。業務の改善に向けて具体的な助言・勧告を行うとともに、経営トップ、経営執行会議並びに監査等委員会へ内部監査報告を実施するなど、内部監査機能の充実に努めております。

監査等委員（3名）は監査等委員会を組織し、原則月1回開催しています。同委員会は、主に常勤監査等委員による経営執行会議、内部統制関連の委員会など重要な会議への出席等を通じて業務執行を監視するとともに、会計監査人、内部監査部門、関係会社監査役と緊密な連携を保ち、監査を行っています。なお、監査機能の充実のため、監査等委員会事務局を設置し、専属のスタッフ1名を配置しています。

当社は、当社グループ全社員がCSR活動を実践する組織体制とするため、内部統制を担う4つの各種委員会を設置しておりますが、監査等委員は委員として、監査室長はオブザーバーとして委員会に出席し、適宜意見を述べています。

社外取締役

a) 社外取締役の員数並びに当社との人的関係、資本的関係又は取引関係その他の利害関係

本報告時点において、当社の社外取締役は4名であり、そのうち2名が監査等委員であります。

社外取締役ムサッパ・アル・カービは、ムバダラ投資会社石油・石油化学部門最高経営責任者、また社外取締役カリファ・アル・スウェイディは、同社の石油精製・石油化学担当エグゼクティブディレクターを兼務しており、同社は、当社の主要株主の親会社です。

社外取締役 神野榮は、関西電力㈱の監査役を兼務しており、同社は当社グループと資本的関係、取引関係を有しております。

上記を除き、社外取締役と当社との間には、記載すべき利害関係はありません。

b) 社外取締役が提出会社の企業統治において果たす機能及び役割並びに選任するための独立性に関する基準及び選任状況に関する当社の考え方

社外取締役ムサッパ・アル・カービは、アブダビ国営石油会社で石油開発事業に従事しており、国外においてエネルギー業界の多くの企業の役員に就任した経験があります。石油業界に関する国際的な見地から、社外取締役としての職務を適切に遂行しうると判断しています。

社外取締役カリファ・アル・スウェイディは、アブダビ国営石油化学会社に長く勤務し、石油化学に関する豊富な知識と経営経験を有しており、社外取締役として経営を適切に監督しうると判断しております。

社外取締役（監査等委員）神野榮は、関西電力㈱の取締役および監査役を経験しており、当社グループの属する業界にとらわれない幅広い見地から、社外取締役（監査等委員）としての職務を適切に遂行しうると判断しております。また、同氏は関西電力㈱の常任監査役を勤めております。同社は当社の主要株主であり、当社グループは同社との間に石油製品の売買等の取引関係がありますが、独立性に影響を与えるおそれなく、一般株主と利益相反が生じるおそれのない独立役員として職務を十分に遂行しうると判断しております。

社外取締役（監査等委員）宮本照雄は、東芝テック㈱にて国際部門や法務部門の要職を歴任し、その後、公益社団法人日本監査役協会で代表専務理事・事務局長を務めるなど企業会計、企業統治に精通し、豊富な法的知識を有しており、当社グループの属する業界にとらわれない幅広い見地から、社外取締役（監査等委員）としての職務を適切に遂行しうると判断しております。

当社は独立性基準を定めており、同基準に基づき社外取締役神野榮および宮本照雄の両氏が独立性を有していると判断しております。また、両氏を㈱東京証券取引所の定めに基づく独立役員として届け出ております。

当社は、取締役の候補者の決定プロセスにおける透明性と客観性を確保することを目的として、過半数が独立社外取締役により構成される指名・報酬諮問委員会を設置しております。同委員会は、取締役の候補者案について審議し、取締役会への答申を行います。

c) 社外取締役による監督と内部監査、監査等委員監査及び会計監査との相互連携並びに内部統制部門との関係

社外取締役は、取締役会へ出席し、それぞれの見地から必要に応じ適宜発言を行うことにより業務執行の監督を行っております。

監査等委員は、会計監査人と原則月1回および必要の都度会合を持ち、当社および子会社における業務執行状況ならびに財産の状況等に関する報告を受けると共に、相互の情報共有、意見交換を実施するなど緊密な連携を図っています。また、内部監査部門により月1回定期的に、あるいは必要の都度内部監査結果についての報告を受け、内部統制システムの適正性を評価すると共に、必要な追加監査および調査等について指示を行っております。

役員の報酬等

a) 役員の区分ごとの報酬等の総額、報酬等の種類別の総額及び対象となる役員の員数

役員区分	報酬等の総額 (百万円)	報酬等の種類別の総額 (百万円)			対象となる 役員の員数 (人)
		基本報酬	賞与	株式報酬	
取締役（監査等委員を除く） （社外取締役を除く）	356	234	101	21	5
取締役（監査等委員） （社外取締役を除く）	40	40	-	-	1
社外役員	72	72	-	-	4

b) 役員の報酬等の額又は算定方法の決定に関する方針の内容及び決定方法

取締役（監査等委員を除く）の報酬等のうち基本報酬と賞与を合わせた金銭報酬は、平成28年6月21日開催の第1回定時株主総会において年額5億円以内（ただし、使用人兼務取締役の使用人分給与は含まれない。）と決議されております。

取締役（監査等委員）の金銭報酬は、平成28年6月21日開催の第1回定時株主総会において年額9千万円以内と決議されております。

定款の定めにより、当社の取締役（社外取締役および監査等委員である取締役を除く）および執行役員を対象とする株式報酬制度（期間：平成27年10月1日から平成30年3月31日で終了する事業年度まで）として当社が拠出する金員の上限を6億8千7百万円としております。

当社は、取締役の報酬の決定プロセスにおける透明性と客観性を確保することを目的として、過半数が独立社外取締役により構成される指名・報酬諮問委員会を設置しております。同委員会は、取締役の報酬制度について審議し、取締役会への答申を行います。監査等委員である取締役の報酬額は、会社法第361条第3項の定めに従い、監査等委員である取締役の協議によって決定しております。

株式の保有状況

当社及び連結子会社のうち、投資株式の貸借対照表計上額（投資株式計上額）が最も大きい会社（最大保有会社）であるCOSMO OIL EUROPE B.V.の株式の保有状況については以下の通りです。

a) 株式のうち、保有目的が純投資目的以外の目的であるものの銘柄数及び貸借対照表計上額の合計額

1銘柄 16,442百万円

当社及び連結子会社のうち、投資株式の貸借対照表計上額（投資株式計上額）が次に大きい会社である丸善石油化学㈱の株式の保有状況については以下の通りです。

a) 株式のうち、保有目的が純投資目的以外の目的であるものの銘柄数及び貸借対照表計上額の合計額

35銘柄 7,936百万円

b) 保有目的が純投資目的以外の目的である投資株式の保有区分、銘柄、株式数、貸借対照表計上額及び保有目的
前事業年度

特定投資株式

銘柄	株式数 (株)	貸借対照表計上額 (百万円)	保有目的
東ソー㈱	5,296,000	2,505	営業政策による投資目的
J S R㈱	500,900	810	営業政策による投資目的
㈱千葉銀行	500,000	280	金融政策による投資目的
日立化成㈱	87,100	176	営業政策による投資目的
大伸化学㈱	130,000	145	営業政策による投資目的
デンカ㈱	221,000	102	営業政策による投資目的
日華化学㈱	89,000	88	営業政策による投資目的
㈱三菱UFJフィナンシャル・グループ	131,000	68	金融政策による投資目的
東邦化学工業㈱	233,000	62	営業政策による投資目的
K & Oエナジーグループ㈱	28,000	38	営業政策による投資目的

当事業年度

特定投資株式

銘柄	株式数 (株)	貸借対照表計上額 (百万円)	保有目的
東ソー㈱	5,296,000	5,179	営業政策による投資目的
J S R㈱	500,900	940	営業政策による投資目的
㈱千葉銀行	500,000	357	金融政策による投資目的
日立化成㈱	87,100	268	営業政策による投資目的
大伸化学㈱	130,000	231	営業政策による投資目的
デンカ㈱	221,000	127	営業政策による投資目的
K Hネオケム㈱	68,800	95	営業政策による投資目的
日華化学㈱	89,000	92	営業政策による投資目的
㈱三菱UFJフィナンシャル・グループ	131,000	91	金融政策による投資目的
荒川化学㈱	34,500	70	営業政策による投資目的

c) 保有目的が純投資目的である投資株式

該当事項はありません。

なお、提出会社の株式の保有状況については以下の通りです。

a) 株式のうち、保有目的が純投資目的以外の目的であるものの銘柄数及び貸借対照表計上額の合計額

20銘柄 5,810百万円

b) 保有目的が純投資目的以外の目的である投資株式の保有区分、銘柄、株式数、貸借対照表計上額及び保有目的
前事業年度

特定投資株式

銘柄	株式数 (株)	貸借対照表計上額 (百万円)	保有目的
JXホールディングス(株)	4,226,500	1,833	業務提携政策による投資目的
(株)三菱UFJフィナンシャル・グループ	2,584,200	1,347	金融政策による投資目的
(株)みずほフィナンシャルグループ	7,225,270	1,214	金融政策による投資目的
(株)三井住友フィナンシャルグループ	191,784	654	金融政策による投資目的
(株)三菱ケミカルホールディングス	939,661	552	営業政策による投資目的
第一生命保険(株)	108,300	147	金融政策による投資目的
大丸エナウィン(株)	42,500	32	営業政策による投資目的
富士興産(株)	75,320	31	営業政策による投資目的
共同ピーアール(株)	4,000	2	営業政策による投資目的
チヨダウーテ(株)	3,300	1	営業政策による投資目的

当事業年度

特定投資株式

銘柄	株式数 (株)	貸借対照表計上額 (百万円)	保有目的
JXホールディングス(株)	4,226,500	2,310	業務提携政策による投資目的
(株)三菱UFJフィナンシャル・グループ	2,067,400	1,446	金融政策による投資目的
(株)みずほフィナンシャルグループ	5,781,216	1,179	金融政策による投資目的
(株)三井住友フィナンシャルグループ	153,427	620	金融政策による投資目的
大丸エナウィン(株)	42,500	33	営業政策による投資目的

c) 保有目的が純投資目的である投資株式

該当事項はありません。

業務を執行した公認会計士等

当社は、会社法及び金融商品取引法に基づく会計監査人として有限責任 あずさ監査法人と契約を結び、会計監査を受けております。当社の会計監査業務は、同監査法人の指定有限責任社員である公認会計士小林雅彦氏、中村宏之氏、武田良太氏の3名が執行しております。なお、監査業務に係る補助者の構成は、公認会計士20名、その他35名となっております。

取締役の定数

当社の取締役（監査等委員である者を除く。）は12名以内とする旨定款に定めております。

また、当社の監査等委員である取締役は、5名以内とする旨定款に定めております。

取締役の選任の決議要件

当社は、監査等委員である取締役とそれ以外の取締役とを区別して、株主総会において選任する旨定款に定めております。

当社は、取締役の選任決議について、議決権を行使することができる株主の議決権の3分の1以上を有する株主が出席し、その議決権の過半数をもって行う旨定款に定めております。また、取締役の選任決議については、累積投票によらない旨定款に定めております。

株主総会の特別決議要件

当社は、株主総会の円滑な運営を行うことを目的として、会社法第309条第2項に定める株主総会の特別決議要件について、議決権を行使することができる株主の議決権の3分の1以上を有する株主が出席し、その議決権の3分の2以上をもって行う旨定款に定めております。

取締役会にて決議できる株主総会決議事項

当社は、機動的な資本政策の遂行を可能にするため、会社法第165条第2項の規定により、取締役会の決議によって市場取引等により自己の株式を取得することができる旨定款に定めております。

また、機動的な株主への利益還元を可能にするため、会社法第454条第5項の規定により、毎年9月30日を基準日として、取締役会の決議によって中間配当をすることができる旨定款に定めております。

(2) 【監査報酬の内容等】**【監査公認会計士等に対する報酬の内容】**

区分	前連結会計年度		当連結会計年度	
	監査証明業務に基づく報酬(百万円)	非監査業務に基づく報酬(百万円)	監査証明業務に基づく報酬(百万円)	非監査業務に基づく報酬(百万円)
提出会社	43	-	233	-
連結子会社	202	1	144	1
計	245	1	378	1

【その他重要な報酬の内容】

(前連結会計年度)

当社の連結子会社であるアブダビ石油(株)、カタール石油開発(株)、コスモエンジニアリング(株)及びCOSMO OIL INTERNATIONAL PTE. LTD.は、当社の監査公認会計士と同一のネットワークに属しているKPMGのメンバーファームに対して、報酬を支払っております。

(当連結会計年度)

当社の連結子会社であるアブダビ石油(株)、カタール石油開発(株)、コスモエンジニアリング(株)及びCOSMO OIL INTERNATIONAL PTE. LTD.は、当社の監査公認会計士と同一のネットワークに属しているKPMGのメンバーファームに対して、報酬を支払っております。

【監査公認会計士等の提出会社に対する非監査業務の内容】

(前連結会計年度)

該当事項はありません。

(当連結会計年度)

該当事項はありません。

【監査報酬の決定方針】

該当事項はありませんが、規模、特性、監査日数等を勘案した上で定めております。

第5【経理の状況】

1．連結財務諸表及び財務諸表の作成方法について

- (1) 当社の連結財務諸表は、「連結財務諸表の用語、様式及び作成方法に関する規則」（昭和51年大蔵省令第28号）に基づいて作成しております。
- (2) 当社の財務諸表は、「財務諸表等の用語、様式及び作成方法に関する規則」（昭和38年大蔵省令第59号。以下「財務諸表等規則」という。）に基づいて作成しております。
また、当社は、特例財務諸表提出会社に該当し、財務諸表等規則第127条の規定により財務諸表を作成しております。

2．監査証明について

当社は、金融商品取引法第193条の2第1項の規定に基づき、連結会計年度（平成28年4月1日から平成29年3月31日まで）の連結財務諸表及び第2期事業年度（平成28年4月1日から平成29年3月31日まで）の財務諸表について、有限責任 あずさ監査法人による監査を受けております。

3．連結財務諸表等の適正性を確保するための特段の取組みについて

当社は、連結財務諸表等の適正性を確保するための特段の取組みを行っております。具体的には、会計基準等の内容を適切に把握し、会計基準等の変更等についての確に対応することができる体制を整備するため、公益財団法人財務会計基準機構へ加入し、研修会の参加等を行っております。

1【連結財務諸表等】

(1)【連結財務諸表】

【連結貸借対照表】

(単位：百万円)

	前連結会計年度 (平成28年3月31日)	当連結会計年度 (平成29年3月31日)
資産の部		
流動資産		
現金及び預金	4 60,972	4 45,292
受取手形及び売掛金	192,572	4 216,602
有価証券	30,000	-
商品及び製品	87,825	111,905
仕掛品	391	279
原材料及び貯蔵品	94,211	131,181
未収入金	28,709	36,010
繰延税金資産	3,812	3,760
その他	4 17,954	4 16,752
貸倒引当金	195	181
流動資産合計	516,254	561,604
固定資産		
有形固定資産		
建物及び構築物(純額)	129,074	150,866
油槽(純額)	32,693	33,027
機械装置及び運搬具(純額)	149,609	161,690
土地	6 320,971	6 320,496
リース資産(純額)	761	674
建設仮勘定	53,586	99,980
その他(純額)	6,571	6,584
有形固定資産合計	1, 4 693,267	1, 4, 5 773,320
無形固定資産		
ソフトウェア	3,158	3,032
のれん	1,452	721
その他	42,812	40,830
無形固定資産合計	47,423	44,585
投資その他の資産		
投資有価証券	2, 4 112,040	2, 4 105,720
長期貸付金	2,048	2,857
長期前払費用	7,986	6,716
退職給付に係る資産	1,738	1,928
生産物分与費用回収権	16,917	17,302
繰延税金資産	2,437	2,608
その他	9,330	8,899
貸倒引当金	481	365
投資その他の資産合計	152,019	145,667
固定資産合計	892,710	963,573
繰延資産		
社債発行費	651	502
繰延資産合計	651	502
資産合計	1,409,615	1,525,679

(単位：百万円)

	前連結会計年度 (平成28年3月31日)	当連結会計年度 (平成29年3月31日)
負債の部		
流動負債		
支払手形及び買掛金	115,803	170,539
短期借入金	4,720,619	4,7225,169
コマーシャル・ペーパー	12,000	51,400
未払金	94,582	92,428
未払揮発油税	93,788	66,528
未払法人税等	8,094	11,237
未払費用	3,716	3,182
賞与引当金	4,962	5,326
役員賞与引当金	293	315
繰延税金負債	52	266
事業構造改善引当金	4,534	2,001
その他	17,070	27,079
流動負債合計	555,519	655,473
固定負債		
社債	46,700	46,700
長期借入金	4,7497,831	4,7449,282
繰延税金負債	31,202	33,608
再評価に係る繰延税金負債	65,249	65,243
特別修繕引当金	15,078	13,781
事業構造改善引当金	1,171	212
環境対策引当金	3,416	1,997
退職給付に係る負債	9,586	5,516
役員報酬BIP信託引当金	41	296
資産除去債務	11,375	19,338
その他	29,730	21,441
固定負債合計	651,384	597,420
負債合計	1,206,903	1,252,893
純資産の部		
株主資本		
資本金	40,000	40,000
資本剰余金	84,509	84,359
利益剰余金	259	49,985
自己株式	1,223	1,113
株主資本合計	123,545	173,231
その他の包括利益累計額		
その他有価証券評価差額金	3,042	4,794
繰延ヘッジ損益	1,601	233
土地再評価差額金	620,660	620,576
為替換算調整勘定	8,507	7,215
退職給付に係る調整累計額	4,786	292
その他の包括利益累計額合計	15,499	8,508
非支配株主持分	94,665	108,063
純資産合計	202,712	272,786
負債純資産合計	1,409,615	1,525,679

【連結損益計算書及び連結包括利益計算書】

【連結損益計算書】

(単位：百万円)

	前連結会計年度 (自 平成27年4月1日 至 平成28年3月31日)	当連結会計年度 (自 平成28年4月1日 至 平成29年3月31日)
売上高	2,244,306	2,292,280
売上原価	1, 3 2,154,615	1, 3 2,079,727
売上総利益	89,691	212,553
販売費及び一般管理費	2, 3 119,433	2, 3 120,370
営業利益又は営業損失()	29,742	92,182
営業外収益		
受取利息	167	218
受取配当金	1,322	671
固定資産賃貸料	870	1,144
持分法による投資利益	3,012	1,796
その他	3,907	2,764
営業外収益合計	9,280	6,594
営業外費用		
支払利息	12,758	12,274
為替差損	-	1,058
その他	2,899	3,995
営業外費用合計	15,658	17,328
経常利益又は経常損失()	36,121	81,448
特別利益		
固定資産売却益	4 160	4 322
投資有価証券売却益	161	910
関係会社株式売却益	-	1,282
補助金収入	5,716	3,346
持分変動利益	1,565	-
負ののれん発生益	16,302	493
その他	9 554	9 558
特別利益合計	24,460	6,914
特別損失		
固定資産売却損	5 484	5 195
固定資産処分損	6 6,189	6 6,274
減損損失	7 6,241	7 842
投資有価証券評価損	692	808
事業構造改善費用	8 6,923	8 802
訴訟関連損失	405	-
段階取得に係る差損	10,190	-
信託設定費用	1,010	-
その他	-	10 873
特別損失合計	32,137	9,796
税金等調整前当期純利益又は税金等調整前当期純損失()	43,797	78,565
法人税、住民税及び事業税	13,293	18,267
法人税等調整額	12,690	644
法人税等合計	602	18,912
当期純利益又は当期純損失()	44,400	59,652
非支配株主に帰属する当期純利益	5,829	6,417
親会社株主に帰属する当期純利益又は親会社株主に帰属する当期純損失()	50,230	53,235

【連結包括利益計算書】

(単位：百万円)

	前連結会計年度 (自 平成27年4月1日 至 平成28年3月31日)	当連結会計年度 (自 平成28年4月1日 至 平成29年3月31日)
当期純利益又は当期純損失()	44,400	59,652
その他の包括利益		
その他有価証券評価差額金	2,154	2,824
繰延ヘッジ損益	2,332	1,304
土地再評価差額金	193	28
為替換算調整勘定	809	143
退職給付に係る調整額	1,688	5,077
持分法適用会社に対する持分相当額	1,786	1,067
その他の包括利益合計	1 8,579	1 7,966
包括利益	52,979	67,619
(内訳)		
親会社株主に係る包括利益	58,809	60,112
非支配株主に係る包括利益	5,829	7,506

【連結株主資本等変動計算書】

前連結会計年度（自 平成27年4月1日 至 平成28年3月31日）

(単位：百万円)

	株主資本				
	資本金	資本剰余金	利益剰余金	自己株式	株主資本合計
当期首残高	107,246	16,967	7,942	145	132,010
当期変動額					
親会社株主に帰属する当期純損失()			50,230		50,230
自己株式の取得				1,114	1,114
自己株式の処分		0		0	0
連結範囲の変動		340	46	9	284
株式交換による増減		0		1	1
株式移転による増減	67,246	67,202		44	-
連結子会社の決算期変更に伴う増減			490		490
土地再評価差額金の取崩			42,103		42,103
株主資本以外の項目の当期変動額(純額)					
当期変動額合計	67,246	67,542	7,682	1,077	8,465
当期末残高	40,000	84,509	259	1,223	123,545

	その他の包括利益累計額						非支配株主持分	純資産合計
	その他有価証券評価差額金	繰延ヘッジ損益	土地再評価差額金	為替換算調整勘定	退職給付に係る調整累計額	その他の包括利益累計額合計		
当期首残高	5,505	749	21,249	10,568	2,890	35,183	40,326	207,520
当期変動額								
親会社株主に帰属する当期純損失()								50,230
自己株式の取得								1,114
自己株式の処分								0
連結範囲の変動								284
株式交換による増減								1
株式移転による増減								-
連結子会社の決算期変更に伴う増減								490
土地再評価差額金の取崩			42,103			42,103		-
株主資本以外の項目の当期変動額(純額)	2,463	2,351	193	2,060	1,896	8,579	54,339	45,759
当期変動額合計	2,463	2,351	41,909	2,060	1,896	50,682	54,339	4,808
当期末残高	3,042	1,601	20,660	8,507	4,786	15,499	94,665	202,712

当連結会計年度（自 平成28年4月1日 至 平成29年3月31日）

（単位：百万円）

	株主資本				
	資本金	資本剰余金	利益剰余金	自己株式	株主資本合計
当期首残高	40,000	84,509	259	1,223	123,545
当期変動額					
剰余金の配当			3,386		3,386
親会社株主に帰属する当期純利益			53,235		53,235
自己株式の取得				0	0
自己株式の処分		31		110	78
連結範囲の変動			10		10
土地再評価差額金の取崩			113		113
非支配株主との取引に係る親会社の持分変動		117			117
株主資本以外の項目の当期変動額（純額）					
当期変動額合計	-	149	49,725	109	49,685
当期末残高	40,000	84,359	49,985	1,113	173,231

	その他の包括利益累計額						非支配株主持分	純資産合計
	その他有価証券評価差額金	繰延ヘッジ損益	土地再評価差額金	為替換算調整勘定	退職給付に係る調整累計額	その他の包括利益累計額合計		
当期首残高	3,042	1,601	20,660	8,507	4,786	15,499	94,665	202,712
当期変動額								
剰余金の配当								3,386
親会社株主に帰属する当期純利益								53,235
自己株式の取得								0
自己株式の処分								78
連結範囲の変動								10
土地再評価差額金の取崩			113			113		-
非支配株主との取引に係る親会社の持分変動								117
株主資本以外の項目の当期変動額（純額）	1,751	1,367	28	1,292	5,079	6,877	13,397	20,275
当期変動額合計	1,751	1,367	84	1,292	5,079	6,990	13,397	70,073
当期末残高	4,794	233	20,576	7,215	292	8,508	108,063	272,786

【連結キャッシュ・フロー計算書】

(単位：百万円)

	前連結会計年度 (自 平成27年4月1日 至 平成28年3月31日)	当連結会計年度 (自 平成28年4月1日 至 平成29年3月31日)
営業活動によるキャッシュ・フロー		
税金等調整前当期純利益又は税金等調整前当期純損失()	43,797	78,565
減価償却費	27,447	34,507
負ののれん発生益	16,302	493
のれん償却額	730	730
段階取得に係る差損益(は益)	10,190	-
減損損失	6,241	842
固定資産売却損益(は益)	324	127
事業構造改善費用	6,923	802
固定資産処分損益(は益)	6,189	6,274
投資有価証券売却損益(は益)	161	910
投資有価証券評価損益(は益)	692	808
関係会社株式売却損益(は益)	-	1,282
補助金収入	5,716	3,346
受取利息及び受取配当金	1,489	890
支払利息	12,758	12,274
為替差損益(は益)	119	754
持分法による投資損益(は益)	3,012	1,796
貸倒引当金の増減額(は減少)	59	148
特別修繕引当金の増減額(は減少)	234	2,375
環境対策引当金の増減額(は減少)	314	583
退職給付に係る資産及び負債の増減額	753	581
売上債権の増減額(は増加)	53,968	23,948
生産物分与費用回収権の回収額	3,265	3,262
たな卸資産の増減額(は増加)	79,904	61,495
仕入債務の増減額(は減少)	96,090	55,031
その他の流動資産の増減額(は増加)	24,245	1,528
その他の流動負債の増減額(は減少)	18,151	22,773
その他投資等の増減額(は増加)	860	1,699
その他の固定負債の増減額(は減少)	4,171	2,306
その他	75	1,535
小計	53,849	73,665
利息及び配当金の受取額	2,154	1,014
利息の支払額	13,490	12,407
事業構造改善費用の支払額	5,107	3,916
補助金の受取額	4,978	3,487
信託設定費用の支払額	1,010	-
法人税等の支払額	22,945	14,218
営業活動によるキャッシュ・フロー	18,427	47,625

(単位：百万円)

	前連結会計年度 (自 平成27年4月1日 至 平成28年3月31日)	当連結会計年度 (自 平成28年4月1日 至 平成29年3月31日)
投資活動によるキャッシュ・フロー		
投資有価証券の取得による支出	976	1,341
投資有価証券の売却及び償還による収入	243	7,190
関係会社株式の取得による支出	8,401	1,240
関係会社株式の売却及び清算による収入	-	178
連結の範囲の変更を伴う子会社株式の売却による収入	-	1,261
連結の範囲の変更を伴う子会社株式の取得による収入	2 35,502	2 -
有形固定資産の取得による支出	55,743	108,683
有形固定資産の処分に伴う支出	4,645	4,310
有形固定資産の売却による収入	1,243	593
無形固定資産及び長期前払費用等の取得による支出	16,126	5,977
短期貸付金の増減額（は増加）	2,713	399
長期貸付けによる支出	1,840	1,425
長期貸付金の回収による収入	1,074	589
定期預金の預入による支出	100	489
定期預金の払戻による収入	14,193	-
匿名組合出資金の払戻による収入	-	1,233
その他	23	15
投資活動によるキャッシュ・フロー	32,839	112,038
財務活動によるキャッシュ・フロー		
短期借入金の純増減額（は減少）	13,138	2,828
長期借入れによる収入	73,692	43,861
長期借入金の返済による支出	45,165	66,333
引出制限付預金の預入による支出	-	6,393
社債の発行による収入	8,886	-
コマーシャル・ペーパーの純増減額（は減少）	12,000	39,400
配当金の支払額	-	3,359
非支配株主への配当金の支払額	1,578	947
非支配株主からの払込みによる収入	-	6,229
その他	2,196	4
財務活動によるキャッシュ・フロー	32,499	9,626
現金及び現金同等物に係る換算差額	189	621
現金及び現金同等物の増減額（は減少）	17,898	55,408
現金及び現金同等物の期首残高	80,765	89,418
新規連結に伴う現金及び現金同等物の増加額	-	2,107
連結子会社の合併による現金及び現金同等物の増減額（は減少）	-	8
連結除外に伴う現金及び現金同等物の減少額	3 9,245	3 -
現金及び現金同等物の期末残高	1 89,418	1 36,126

【注記事項】

(連結財務諸表作成のための基本となる重要な事項)

1. 連結の範囲に関する事項

(1) 連結子会社の数...39社

連結子会社名は「第1企業の概況 4 関係会社の状況」に記載しております。

前連結会計年度において連結子会社であったneo A L A(株)(平成29年3月1日付でコスモ A L A(株)より商号変更)は、当連結会計年度中に株式の売却により関連会社となったため、連結の範囲から除外しております。また、前連結会計年度において非連結子会社であった丸善油化商事(株)は、当連結会計年度において重要性が増加したため連結の範囲に含めております。

(2) 主要な非連結子会社の名称

(株)長田野ガスセンター

連結の範囲から除いた理由

非連結子会社19社は、いずれも小規模会社であり、合計の総資産、売上高、親会社株主に帰属する当期純損益(持分に見合う額)及び利益剰余金(持分に見合う額)等はいずれも連結財務諸表に重要な影響を及ぼしていないため、連結の範囲から除外しております。

2. 持分法の適用に関する事項

(1) 持分法を適用した非連結子会社数...19社

主要な会社名

(株)長田野ガスセンター

丸善油化商事(株)は、当連結会計年度において重要性が増加したため持分法の適用から除外し、連結の範囲に含めております。

(2) 持分法を適用した関連会社数...11社

主要な会社名

合同石油開発(株)、ジクシス(株)、neo A L A(株)

(3) 持分法を適用しない関連会社のうち主要な会社等の名称

扇島石油基地(株)、霞棧橋管理(株)

持分法を適用しない理由

持分法非適用会社は、それぞれ親会社株主に帰属する当期純損益(持分に見合う額)及び利益剰余金(持分に見合う額)等が連結財務諸表に及ぼす影響が軽微であり、かつ全体としても重要性がないため、持分法の適用範囲から除外しております。

(4) 持分法の適用の手続について特に記載する必要があると認められる事項

持分法適用会社のうち、決算日が異なる会社については、当該会社の直近事業年度に係る財務諸表を使用しております。

3. 連結子会社の事業年度等に関する事項

連結子会社39社のうち、アブダビ石油(株)、カタル石油開発(株)、コスモアシュモア石油(株)、COSMO OIL INTERNATIONAL PTE. LTD.、COSMO OIL (U.K.) PLC.及びCOSMO OIL EUROPE B.V.の決算日は12月31日であり、(株)秋田ウインドパワー研究所の決算日は2月末日であります。

連結財務諸表の作成にあたっては、同日現在の財務諸表を使用し、連結決算日との間に生じた重要な取引については、連結上必要な調整を行っております。

4. 会計方針に関する事項

(1) 重要な資産の評価基準及び評価方法

有価証券

a 満期保有目的の債券

償却原価法を採用しております。

b その他有価証券

時価のあるもの

決算日の市場価格等に基づく時価法(評価差額は全部純資産直入法により処理し、売却原価は移動平均法により算定)を採用しております。

時価のないもの

移動平均法に基づく原価法を採用しております。

たな卸資産

主として総平均法に基づく原価法(貸借対照表価額は収益性の低下による簿価切下げの方法により算定)を採用しております。

デリバティブ

時価法によっております。

(2) 重要な減価償却資産の減価償却の方法

有形固定資産(リース資産を除く)

主として定額法を採用しております。なお、耐用年数及び残存価額については、法人税法に規定する方法と同一の基準によっております。ただし、連結子会社コスモ石油(株)が保有する製油所の有形固定資産のうち、機械装置、構築物及び油槽の耐用年数については、その使用実態をより反映した経済耐用年数によっており、連結子会社コスモ石油プロパティサービス(株)の給油所建物については、主として過去の実績を勘案した経済耐用年数の15年によっております。また、連結子会社アブダビ石油(株)については、主として利権協定で規定されている耐用年数及び現有資産の耐久性等を勘案した経済耐用年数によっており、連結子会社エコ・パワー(株)及びその子会社については、風力発電設備の耐用年数について主として経済耐用年数の20年によっております。

無形固定資産(リース資産を除く)

主として定額法を採用しております。なお、耐用年数については、法人税法に規定する方法と同一の基準によっております。ただし、自社利用のソフトウェアについては、社内における利用可能期間(5年)に基づく定額法によっております。

リース資産

所有権移転ファイナンス・リース取引に係るリース資産

自己所有の固定資産に適用する減価償却方法と同一の方法を採用しております。

所有権移転外ファイナンス・リース取引に係るリース資産

リース期間を耐用年数とし、残存価額を零とする定額法を採用しております。

なお、所有権移転外ファイナンス・リース取引のうち、リース取引開始日が平成20年3月31日以前のリース取引については、通常の賃貸借取引に係る方法に準じた会計処理によっております。

長期前払費用

均等償却をしております。なお、償却期間については、主に法人税法に規定する方法と同一の基準によっております。

(3) 繰延資産の会計処理方法

社債発行費

社債償還期間にわたり均等償却をしております。

(4) 重要な引当金の計上基準

貸倒引当金

債権の貸倒れによる損失に備えるため、回収不能見込額を計上しております。

a 一般債権

貸倒実績率法によっております。

b 貸倒懸念債権及び破産更生債権等

財務内容評価法によっております。

特別修繕引当金

消防法により定期開放点検が義務づけられた油槽に係る点検修理費用の当連結会計年度対応額を計上しております。連結子会社コスモ山石油(株)及び連結子会社丸善石油化学(株)については、これに加えて工場の製造設備に係る定期修繕費用の当連結会計年度対応額を計上しております。

事業構造改善引当金

連結子会社コスモ石油(株)が保有する製油所の閉鎖及び製油所の稼働に係る法対応等に伴い将来発生が見込まれる費用又は損失に備えるため、その見積り額を計上しております。

環境対策引当金

汚染された土壌の処理費用の支出に備えるため、その見積り額を計上しております。

また、「ポリ塩化ビフェニル廃棄物の適正な処理の推進に関する特別措置法」に基づき、PCB廃棄物の処理費用等の支出に備えるため、その見積り額を計上しております。

賞与引当金

従業員に対する賞与の支給に備えるため、支給見込額に基づき当連結会計年度に負担すべき金額を計上しております。

役員賞与引当金

当社及び一部の連結子会社は、取締役に対する賞与の支給に備えるため、支給見込額に基づき当連結会計年度に負担すべき金額を計上しております。

役員報酬BIP信託引当金

当社取締役(社外取締役及び監査等委員を除く。)及び執行役員並びに一部の連結子会社の取締役(以下、当該役員等)において将来の当社株式の給付に備えるため、株式交付規程に基づき、当該役員等に割り当てられたポイントに応じた株式の給付見込額を基礎に計上しております。

(5) 退職給付に係る会計処理の方法

退職給付見込額の期間帰属方法

退職給付債務の算定にあたり、退職給付見込額を当連結会計年度末までの期間に帰属させる方法については、給付算定式基準によっております。

数理計算上の差異及び過去勤務費用の費用処理方法

過去勤務費用については、その発生時における従業員の平均残存勤務期間以内の一定の年数（8～10年）による定額法により費用処理しております。

数理計算上の差異については、主として各連結会計年度の発生時における従業員の平均残存勤務期間以内の一定の年数（8～10年）による定額法により按分した額をそれぞれ発生の日次連結会計年度から費用処理しております。

未認識数理計算上の差異及び未認識過去勤務費用の会計処理方法

未認識数理計算上の差異及び未認識過去勤務費用については、税効果を調整の上、純資産の部におけるその他の包括利益累計額の退職給付に係る調整累計額に計上しております。

(6) 重要な収益及び費用の計上基準**完成工事高及び完成工事原価の計上基準**

請負工事に係る収益の計上基準については、当連結会計年度末までの進捗部分について成果の確実性が認められる工事については工事進行基準（工事の進捗率の見積りは、原価比例法）を適用し、その他の工事については、工事完成基準を適用しております。

(7) 連結財務諸表作成の基礎となった連結会社の財務諸表の作成に当たって採用した重要な外貨建の資産又は負債の本邦通貨への換算の基準

外貨建金銭債権債務は、連結決算日の直物為替相場により円貨に換算し、換算差額は損益として処理しております。

なお、在外子会社の資産及び負債並びに収益及び費用は、連結決算日の直物為替相場により円貨に換算し、換算差額は純資産の部における為替換算調整勘定に含めております。

(8) 重要なヘッジ会計の方法**ヘッジ会計の方法**

繰延ヘッジ処理によっております。なお、特例処理の要件を満たす金利スワップについては、特例処理を採用しております。

ヘッジ手段とヘッジ対象**(通貨関連)**

ヘッジ手段...為替予約取引、通貨オプション取引

ヘッジ対象...外貨建債権債務

(金利関連)

ヘッジ手段...金利スワップ取引

ヘッジ対象...借入金

(商品関連)

ヘッジ手段...原油・製品スワップ取引、原油・製品先物取引

ヘッジ対象...原油・製品売買取引

ヘッジ方針

デリバティブ取引に関する権限規程及び取引限度額等を定めた内規に基づき、ヘッジ対象に係る為替変動リスク、金利変動リスク及び価格変動リスクを一定の範囲内でヘッジしております。

ヘッジ有効性評価の方法

ヘッジ対象のキャッシュ・フロー変動の累計又は相場変動とヘッジ手段のキャッシュ・フロー変動の累計又は相場変動を半期毎に比較し、両者の変動額等を基礎にして、ヘッジ有効性を評価しております。ただし、特例処理によっている金利スワップについては、有効性の評価を省略しております。

(9) のれんの償却方法及び償却期間

のれんは、原則5年間で均等償却しております。ただし、少額ののれんに関しては一括償却しております。

(10) 連結キャッシュ・フロー計算書における資金の範囲

手許現金、要求払預金及び容易に換金可能であり、かつ、価値の変動について僅少なりリスクしか負わない取得日から3ヶ月以内に満期日の到来する短期的な投資からなっております。

(11) その他連結財務諸表作成のための重要な事項**消費税等の会計処理**

消費税及び地方消費税の会計処理は、税抜方式によっております。

生産物分与費用回収権の会計処理

一部の連結子会社において、石油開発・生産物分与契約に基づき投下した探鉱・開発費用等を投資その他の資産「生産物分与費用回収権」に計上しております。

生産開始後、同契約に基づき生産物をもって探鉱・開発費用等を回収しております。

連結納税制度の適用

連結納税制度を適用しております。

土地を信託財産とする信託受益権に関する会計処理

一部の連結子会社が保有する土地を信託財産とする信託受益権については、信託財産内全ての資産及び負債勘定並びに信託財産に生じた全ての収益及び費用について、連結貸借対照表及び連結損益計算書の該当科目に計上しております。

(会計方針の変更)

(平成28年度税制改正に係る減価償却方法の変更に関する実務上の取扱いの適用)

法人税法の改正に伴い、「平成28年度税制改正に係る減価償却方法の変更に関する実務上の取扱い」(実務対応報告第32号 平成28年6月17日)を当連結会計年度に適用し、平成28年4月1日以後に取得した建物附属設備及び構築物に係る減価償却方法を定率法から定額法に変更しております。

この変更による当連結会計年度の連結財務諸表及びセグメント情報に与える影響は軽微であります。

(表示方法の変更)

(連結貸借対照表)

前連結会計年度において固定負債の「その他」に含めておりました「資産除去債務」は、金額的重要性が増したため、当連結会計年度において独立掲記しております。この表示方法の変更を反映させるため、前連結会計年度の連結財務諸表の組替えを行っております。

この結果、前連結会計年度の連結貸借対照表において、固定負債の「その他」に表示していた11,375百万円は、「資産除去債務」として組替えております。

(連結損益計算書)

前連結会計年度において営業外収益の「その他」に含めておりました「固定資産賃貸料」は、金額的重要性が増したため、当連結会計年度において独立掲記しております。この表示方法の変更を反映させるため、前連結会計年度の連結財務諸表の組替えを行っております。

この結果、前連結会計年度の連結損益計算書において、営業外収益の「その他」に表示していた870百万円は、「固定資産賃貸料」として組替えております。

(追加情報)

(取締役及び執行役員に信託を通じて自社の株式を交付する取引)

当社は、当社取締役(社外取締役及び監査等委員を除く。)及び執行役員並びに中核事業会社の取締役(以下、当該役員等という)に対するインセンティブ付与を目的として「役員報酬BIP信託」を導入しております。

役員報酬BIP信託は、既に定めている株式交付規程に基づき当該役員等に交付すると見込まれる数の当社株式を当社が一括取得し、役位及び在任期間に応じて当該役員等に当社株式を交付いたします。株式の交付を受けるのは、原則として当該役員等の退任時点となります。

信託に関する会計処理については、「従業員等に信託を通じて自社の株式を交付する取引に関する実務上の取扱い」(実務対応報告第30号 平成27年3月26日)に準じて、総額法を適用しております。これにより、信託として保有する当社株式を信託における帳簿価額で株主資本の「自己株式」に計上しております。

当該自己株式の帳簿価額及び株式数は、当連結会計年度末において1,111百万円、680千株であります。

(繰延税金資産の回収可能性に関する適用指針の適用)

「繰延税金資産の回収可能性に関する適用指針」(企業会計基準適用指針第26号 平成28年3月28日)を当連結会計年度から適用しております。

(千葉製油所における共同事業)

当社の連結子会社であるコスモ石油(株)は、東燃ゼネラル石油(株)(現JXTGエネルギー(株))と京葉精製共同事業合同会社(以下、共同事業会社)を設立し、コスモ石油(株)千葉製油所とJXTGエネルギー(株)千葉製油所間のパイプライン建設に着手しております。パイプラインが完成し、共同事業会社へ精製設備を一元化したのちには、コスモ石油(株)が保有する第1常圧蒸留装置を廃棄することが最も合理的であるとの結論に至っており、また、当該廃棄により、エネルギー供給構造高度化法一次告示へ対応することになります。

この設備廃棄に伴って将来費用が発生することが見込まれますが、現時点では撤去すべき設備の範囲、発生時期及びコスモ石油(株)が負担する金額が確定していないため、これに伴う費用処理は行っておりません。

(連結貸借対照表関係)

1 有形固定資産の減価償却累計額

	前連結会計年度 (平成28年3月31日)	当連結会計年度 (平成29年3月31日)
減価償却累計額	974,787百万円	976,300百万円

2 非連結子会社及び関連会社項目

	前連結会計年度 (平成28年3月31日)	当連結会計年度 (平成29年3月31日)
投資有価証券(株式)	75,329百万円	71,729百万円
(うち、共同支配企業に対する投資の金額)	38,970	48,040

3 偶発債務

(1) 保証債務

関係会社の金融機関からの借入金に対する債務保証等を行っております。

	前連結会計年度 (平成28年3月31日)	当連結会計年度 (平成29年3月31日)
Hyundai Cosmo Petrochemical Co., Ltd.	4,996百万円	Hyundai Cosmo Petrochemical Co., Ltd. 2,110百万円
その他	1,541	バイオマス燃料供給有限責任事業組合 1,761 その他 233
計	6,538	計 4,105

(2) 社債の信託型デット・アサンプション(債務履行引受契約)に係る偶発債務

下記の社債については、銀行等との間に締結した社債の信託型デット・アサンプション(債務履行引受契約)に基づき債務を譲渡しております。従って、同社債に係る譲渡債務と同契約による支払金額とを相殺消去しておりますが、社債権者に対する当社の社債償還義務は社債償還時まで存続します。

	前連結会計年度 (平成28年3月31日)	当連結会計年度 (平成29年3月31日)	
銘柄	譲渡金額	銘柄	譲渡金額
第23回無担保社債	10,000百万円		

4 担保資産

(イ) 工場財団

下記の有形固定資産について、抵当権を設定しております。

(1) 担保資産

	前連結会計年度 (平成28年3月31日)	当連結会計年度 (平成29年3月31日)
土地	17,951百万円	17,951百万円
建物及び構築物	1,747	1,694
機械装置及び運搬具他	3,932	2,953
計	23,631	22,598

(2) 担保付債務

	前連結会計年度 (平成28年3月31日)	当連結会計年度 (平成29年3月31日)
(抵当権に係るもの)		
長期借入金(1年内返済予定額を含んでおります。)	93百万円	-百万円

(ロ) 工場財団以外

(1) 担保資産

	前連結会計年度 (平成28年3月31日)	当連結会計年度 (平成29年3月31日)
土地	123,200百万円	123,200百万円
現金及び預金	476	8,672
受取手形及び売掛金	-	6,008
機械装置及び運搬具他	4,718	1,652
投資有価証券	77	76
(2) 担保付債務		

	前連結会計年度 (平成28年3月31日)	当連結会計年度 (平成29年3月31日)
長期借入金(1年内返済予定額を含んでおります。)	37,494百万円	54,532百万円

上記の土地には、長期借入金の担保として根質権(前連結会計年度20,991百万円、当連結会計年度20,991百万円)が設定されております。

(3) 営業保証等として担保に供している資産

	前連結会計年度 (平成28年3月31日)	当連結会計年度 (平成29年3月31日)
投資有価証券	53百万円	53百万円
流動資産その他	1,895	1,765
上記のほか、担保に供している連結子会社株式		

	前連結会計年度 (平成28年3月31日)	当連結会計年度 (平成29年3月31日)
連結子会社株式	1,240百万円	1,240百万円

5 有形固定資産について、取得価額から控除した圧縮記帳額は、機械装置及び運搬具3,393百万円、その他26百万円であります。

6 事業用土地の再評価

連結子会社3社は、「土地の再評価に関する法律」(平成10年3月31日公布 法律第34号)に基づき、事業用の土地の再評価を行っております。なお、評価差額については、当該評価差額に係る税金相当額を「再評価に係る繰延税金負債」として負債の部に計上し、これを控除した金額を「土地再評価差額金」として純資産の部に計上しております。

- ・再評価の方法...連結子会社コスモ石油㈱の製油所については「土地の再評価に関する法律施行令」(平成10年3月31日公布 政令第119号)第2条第5号に定める鑑定評価に基づき算出し、その他については「土地の再評価に関する法律施行令」第2条第4号に定める路線価に合理的な調整を行って算出しております。

- ・再評価を行った年月日...平成14年3月31日(連結子会社1社については平成13年12月31日)

	前連結会計年度 (平成28年3月31日)	当連結会計年度 (平成29年3月31日)
再評価を行った土地の期末における時価と再評価後の帳簿価額との差額	33,605百万円	32,664百万円

7 財務制限条項

前連結会計年度
(平成28年3月31日)

借入金のうち、112,473百万円(1年内返済予定額を含む)には、該当する融資契約上の債務について期限の利益を喪失する財務制限条項が付いております。(契約ごとに条項は異なりますが、主なものは以下のとおりです。)

	最終返済日	借入残高	財務制限条項
(1)	平成36年9月30日	45,000百万円	各年度の連結損益計算書で示される経常損益が3期連続して損失にならないこと 各年度の末日における連結貸借対照表の純資産の部の金額を1,566億円以上に維持すること
(2)	平成29年11月30日	25,000百万円	各年度の連結損益計算書で示される経常損益が3期連続して損失にならないこと 各年度の末日における連結貸借対照表の純資産の部の金額を1,989億円以上に維持すること
(3)	平成29年3月30日	4,700百万円	各年度の連結損益計算書で示される経常損益が3期連続して損失にならないこと 各年度の末日における連結貸借対照表の純資産の部の金額を1,989億円以上に維持すること

当連結会計年度
(平成29年3月31日)

借入金のうち、111,396百万円(1年内返済予定額を含む)には、該当する融資契約上の債務について期限の利益を喪失する財務制限条項が付いております。(契約ごとに条項は異なりますが、主なものは以下のとおりです。)

	最終返済日	借入残高	財務制限条項
(1)	平成36年9月30日	45,000百万円	各年度の連結損益計算書で示される経常損益が3期連続して損失にならないこと 各年度の末日における連結貸借対照表の純資産の部の金額を1,566億円以上に維持すること
(2)	平成29年11月30日	25,000百万円	各年度の連結損益計算書で示される経常損益が3期連続して損失にならないこと 各年度の末日における連結貸借対照表の純資産の部の金額を1,989億円以上に維持すること

(連結損益計算書関係)

1 たな卸資産の収益性の低下に伴う簿価切下金額

期末たな卸高は収益性の低下に伴う簿価切下後の金額であり、当連結会計年度に発生したたな卸資産評価損が売上原価に含まれております。

また、当社グループでは洗替え法を採用しており、それに伴う連結会計年度の簿価切下額の戻入額と当連結会計年度に発生したたな卸資産評価損との相殺後の額は次のとおりであります。

	前連結会計年度 (自 平成27年4月1日 至 平成28年3月31日)	当連結会計年度 (自 平成28年4月1日 至 平成29年3月31日)
売上原価に含まれるたな卸資産評価損	4,043百万円	4,286百万円
洗替え法による簿価切下額の戻入額	2,953	4,043
たな卸資産評価損との相殺後の額	1,090	241

2 販売費及び一般管理費のうち主要な費目及び金額

	前連結会計年度 (自 平成27年4月1日 至 平成28年3月31日)	当連結会計年度 (自 平成28年4月1日 至 平成29年3月31日)
外注作業費	22,882百万円	23,514百万円
給料	20,689	21,232
支払運賃	13,889	16,580
賃借料	11,360	10,506
減価償却費	6,200	6,092
退職給付費用	1,823	2,611

3 一般管理費及び当期製造費用に含まれる研究開発費の総額

	前連結会計年度 (自 平成27年4月1日 至 平成28年3月31日)	当連結会計年度 (自 平成28年4月1日 至 平成29年3月31日)
	3,104百万円	4,269百万円

4 固定資産売却益の主な内訳

	前連結会計年度 (自 平成27年4月1日 至 平成28年3月31日)	当連結会計年度 (自 平成28年4月1日 至 平成29年3月31日)
土地	139百万円	85百万円
機械装置	-	81
建物及び構築物	7	17

5 固定資産売却損の主な内訳

	前連結会計年度 (自 平成27年4月1日 至 平成28年3月31日)	当連結会計年度 (自 平成28年4月1日 至 平成29年3月31日)
建物及び構築物	274百万円	- 百万円
土地	205	-

6 固定資産処分損の主な内訳

	前連結会計年度 (自 平成27年4月1日 至 平成28年3月31日)	当連結会計年度 (自 平成28年4月1日 至 平成29年3月31日)
建物及び構築物	775百万円	建物及び構築物 521百万円
機械装置	525	機械装置 484
工具器具備品	52	撤去費用 4,003
撤去費用	4,562	

7 減損損失

当社グループはキャッシュ・フローを生み出す最小単位として、石油事業では直営SSについてはSS毎、元売事業に係る事業資産についてはグループ全体を基本単位とし、また石油開発事業、IPP事業、不動産賃貸事業、風力発電事業、遊休資産については1物件毎を基本単位としグルーピングしております。

地価の下落や販売マージンの悪化などによる事業環境の変化等により、以下の資産グループについて減損損失を計上いたしました。

前連結会計年度(自 平成27年4月1日 至 平成28年3月31日)

用途	場所	種類	減損損失(百万円)
石油事業	コスモ石油プロパティサービス(株)セルフピュア昭島営業所(東京都昭島市)他8件	土地 その他	234
遊休資産	コスモ石油(株)坂出物流基地(香川県坂出市)他54件	土地 その他	6,007
合計			6,241

用途毎の減損損失の内訳(百万円)

石油事業 234(内、土地 106、その他 127)

遊休資産 6,007(内、土地3,867、その他2,140)

石油事業の回収可能価額は、主として使用価値により測定し、将来キャッシュ・フローを3.5%で割り引いて算出しております。

遊休資産の回収可能価額については、主として正味売却価額により測定しており、重要性の高い資産グループの測定については、不動産鑑定評価基準に基づく評価額を参考にしております。

当連結会計年度(自 平成28年4月1日 至 平成29年3月31日)

用途	場所	種類	減損損失(百万円)
石油事業	コスモ石油プロパティサービス(株)セルフ&カーケアステーション平成(熊本県熊本市)他4件	土地 その他	137
遊休資産	コスモ石油(株)四日市グラウンド(三重県四日市市)他45件	土地 その他	704
合計			842

用途毎の減損損失の内訳(百万円)

石油事業 137(内、土地 92、その他 45)

遊休資産 704(内、土地496、その他207)

石油事業の回収可能価額は、主として使用価値により測定し、将来キャッシュ・フローを3.5%で割り引いて算出しております。

遊休資産の回収可能価額については、主として正味売却価額により測定しており、重要性の高い資産グループの測定については、不動産鑑定評価基準に基づく評価額を参考にしております。

8 事業構造改善費用の主な内訳

製油所閉鎖に伴い発生する費用及び3製油所体制への移行に伴う需給対応のための一部装置の稼働停止期間中の固定費等を、事業構造改善費用として損益計算書の特別損失に計上しており、その主な内訳は以下のとおりであります。

	前連結会計年度 (自 平成27年4月1日 至 平成28年3月31日)	当連結会計年度 (自 平成28年4月1日 至 平成29年3月31日)
製油所閉鎖に伴い発生する費用	971百万円	137百万円
装置稼働停止期間中の固定費等	5,951	468

なお、事業構造改善引当金繰入額が前連結会計年度に3,902百万円、当連結会計年度に137百万円が含まれております。

9 その他の特別利益の主な内訳

前連結会計年度(自 平成27年4月1日 至 平成28年3月31日)

製油所閉鎖に伴う事業構造改善引当金戻し入れ及び一部の連結子会社の過年度厚生年金基金解散に伴う費用計上額の戻し入れを連結損益計算書の特別利益に計上しており、その主な内訳は以下のとおりであります。

製油所閉鎖に伴う事業構造改善引当金等の戻し入れ	388百万円
過年度厚生年金基金解散に伴う費用計上額の戻し入れ	150百万円

当連結会計年度(自 平成28年4月1日 至 平成29年3月31日)

環境対策引当金の戻し入れ等を連結損益計算書の特別利益に計上しており、その主な内訳は以下のとおりであります。

環境対策引当金戻し入れ	476百万円
-------------	--------

10 その他の特別損失の主な内訳

将来の撤去工事の費用及び汚染された土壌の処理費用を連結損益計算書の特別損失に計上しており、その主な内訳は以下のとおりであります。

当連結会計年度(自 平成28年4月1日 至 平成29年3月31日)

撤去工事費用	338百万円
土壌処理費用	284百万円

(連結包括利益計算書関係)

1 その他の包括利益に係る組替調整額及び税効果額

	前連結会計年度 (自 平成27年4月1日 至 平成28年3月31日)	当連結会計年度 (自 平成28年4月1日 至 平成29年3月31日)
その他有価証券評価差額金：		
当期発生額	1,573百万円	4,618百万円
組替調整額	1,035	695
税効果調整前	2,609	3,922
税効果額	454	1,097
その他有価証券評価差額金	2,154	2,824
繰延ヘッジ損益：		
当期発生額	1,023	133
組替調整額	4,187	1,200
資産の取得原価調整額	-	147
税効果調整前	3,164	1,482
税効果額	831	177
繰延ヘッジ損益	2,332	1,304
土地再評価差額金：		
税効果額	193	28
為替換算調整勘定：		
当期発生額	809	142
組替調整額	-	0
為替換算調整勘定	809	143
退職給付に係る調整額：		
当期発生額	2,630	2,840
組替調整額	1,445	2,340
税効果調整前	1,185	5,180
税効果額	503	103
退職給付に係る調整額	1,688	5,077
持分法適用会社に対する持分相当額：		
当期発生額	1,202	1,131
組替調整額	182	63
資産の取得原価調整額	400	-
持分法適用会社に対する持分相当額	1,786	1,067
その他の包括利益合計	8,579	7,966

(連結株主資本等変動計算書関係)

前連結会計年度(自 平成27年4月1日 至 平成28年3月31日)

1 発行済株式の種類及び総数並びに自己株式の種類及び株式数に関する事項

	当連結会計年度 期首株式数(株)	当連結会計年度 増加株式数(株)	当連結会計年度 減少株式数(株)	当連結会計年度末 株式数(株)
発行済株式				
普通株式	847,705,087	(注1) 84,770,508	(注2) 847,705,087	84,770,508
合計	847,705,087	84,770,508	847,705,087	84,770,508
自己株式				
普通株式	669,281	(注3) 754,790	(注4) 669,281	(注5) 754,790
合計	669,281	754,790	669,281	754,790

(注) 1 コスモ石油㈱が、単独株式移転により当社を設立した際に株式を発行したことによる増加であります。

2 単独株式移転による減少であります。

3 役員報酬B I P信託口(B I P信託)による当社株式の取得が680,000株含まれており、また持分変動及び単元未満株式の買取により増加しております。

4 単独株式移転、株式交換及び単元未満株式の買増請求売渡による減少であります。

5 当連結会計年度末の自己株式数には、B I P信託が保有する自社株式が680,000株含まれております。

2 配当に関する事項

基準日が当連結会計年度に属する配当のうち、配当の効力発生日が当連結会計年度末後となるもの

(決議)	株式の種類	配当金の総額 (百万円)	配当の原資	1株当たり 配当額 (円)	基準日	効力発生日
平成28年6月21日 定時株主総会	普通株式	3,390	利益剰余金	40	平成28年3月31日	平成28年6月22日

(注) 配当金の総額に含まれるB I P信託が保有する自己株式に対する配当金額 27百万円

当連結会計年度(自平成28年4月1日至平成29年3月31日)

1 発行済株式の種類及び総数並びに自己株式の種類及び株式数に関する事項

	当連結会計年度 期首株式数(株)	当連結会計年度 増加株式数(株)	当連結会計年度 減少株式数(株)	当連結会計年度末 株式数(株)
発行済株式				
普通株式	84,770,508	-	-	84,770,508
合計	84,770,508	-	-	84,770,508
自己株式				
普通株式(注)	754,790	(注1) 505	(注1) 73,821	(注2) 681,474
合計	754,790	505	73,821	681,474

(注) 1 普通株式の自己株式の株式数の増加は単元未満株式の買取による増加であり、自己株式の株式数の減少は自己株式(子会社の保有する親会社株式)の処分による減少であります。

2 当連結会計年度期首及び当連結会計年度末の自己株式数には、B I P信託が保有する自社株式が680,000株含まれております。

2 配当に関する事項

(1) 配当金支払額

(決議)	株式の種類	配当金の総額 (百万円)	1株当たり 配当額(円)	基準日	効力発生日
平成28年6月21日 定時株主総会	普通株式	3,390	40	平成28年3月31日	平成28年6月22日

(注) 配当金の総額に含まれるB I P信託が保有する自己株式に対する配当金額 27百万円

(2) 基準日が当連結会計年度に属する配当のうち、配当の効力発生日が当連結会計年度末後となるもの

(決議)	株式の種類	配当金の総額 (百万円)	配当の原資	1株当たり 配当額 (円)	基準日	効力発生日
平成29年6月22日 定時株主総会	普通株式	4,238	利益剰余金	50	平成29年3月31日	平成29年6月23日

(注) 配当金の総額に含まれるB I P信託が保有する自己株式に対する配当金額 34百万円

(連結キャッシュ・フロー計算書関係)

1 現金及び現金同等物の期末残高と連結貸借対照表に掲記されている科目の金額との関係

	前連結会計年度 (自平成27年4月1日 至平成28年3月31日)	当連結会計年度 (自平成28年4月1日 至平成29年3月31日)
現金及び預金勘定	60,972百万円	45,292百万円
有価証券勘定	30,000	-
計	90,972	45,292
預入期間が3ヶ月を超える定期預金	-	489
使途制限付信託預金	1,553	1,327
引出制限付預金	-	7,349
現金及び現金同等物	89,418	36,126

2 株式の取得により新たに連結子会社となった会社の資産及び負債の主な内訳

前連結会計年度において、株式の取得により新たに丸善石油化学㈱、京葉エチレン㈱を連結したことに伴う連結開始時の資産及び負債の内訳並びに当該株式の取得価額と取得に伴う収入(純額)の関係は次のとおりであります。

前連結会計年度	
(自 平成27年4月1日 至 平成28年3月31日)	
流動資産	145,947百万円
固定資産	79,225
流動負債	88,639
固定負債	28,802
負ののれん	16,302
段階取得に係る差損	10,190
非支配株主持分及び 過年度取得親会社持分等	94,585
新規連結子会社株式の取得価額	7,033
取得価額のうち未払額	6,200
新規連結子会社の現金及び現金同等物	36,349
差引：連結の範囲の変更を伴う子会社 株式の取得による収入	35,516

なお、前連結会計年度において株式の取得により新たに連結子会社となったその他の会社の資産及び負債の金額は、重要性が乏しいため開示を省略しております。

当連結会計年度に株式の取得により新たに連結子会社となった会社の資産及び負債の主な内訳
該当事項はありません。

3 連結からの除外により連結子会社でなくなった会社の資産及び負債の主な内訳

前連結会計年度において、ジクシス㈱(平成27年4月1日付でコスモ石油ガス㈱より商号変更)及び四日市エルピー
ジー基地㈱が連結子会社でなくなったことに伴う連結除外時の資産及び負債の内訳は次のとおりであります。

前連結会計年度	
(自 平成27年4月1日 至 平成28年3月31日)	
流動資産(除く現金及び現金同等物)	22,187百万円
固定資産	8,533
流動負債	20,325
固定負債	2,108
純資産	17,533
差引：連結除外に伴う現金 及び現金同等物の減少額	9,245

当連結会計年度に連結からの除外により連結子会社でなくなった会社の資産及び負債の主な内訳
該当事項はありません。

4 重要な非資金取引の内容

前連結会計年度(自 平成27年4月1日 至 平成28年3月31日)
該当事項はありません。

当連結会計年度(自 平成28年4月1日 至 平成29年3月31日)
重要な資産除去債務の計上額は、5,998百万円であります。

(リース取引関係)

重要性が乏しいため記載を省略しております。

(金融商品関係)

1 金融商品の状況に関する事項

(1) 金融商品に対する取組方針

当社グループは、主に石油精製販売・石油開発事業を行うための設備投資計画に照らして必要な資金を調達しております。一時的な余資は安全性の高い金融資産で運用し、短期的な運転資金は銀行借入等により調達しております。

デリバティブ取引は、取引権限及び取引限度額等を定めた社内管理規程に従い、ヘッジ対象に係る為替相場変動リスク、金利変動リスク及び価格変動リスクを一定の範囲内でヘッジしております。いずれの取引も、実需原則を基本としており、投機目的のデリバティブ取引は行わない方針であります。

(2) 金融商品の内容及びそのリスク

受取手形及び売掛金並びに未収入金は、顧客の信用リスクに晒されております。また、その一部に製品輸出に伴う外貨建てのものがあり、為替の変動リスクに晒されていますが、恒常的に外貨建ての営業債務残高の範囲内にあります。有価証券及び投資有価証券は、主に取引先企業との業務又は資本提携等に関連する株式または譲渡性預金であり、市場価格の変動リスクに晒されております。

支払手形及び買掛金並びに未払金等は、ほとんど1年以内の支払期日であります。また、その一部には、原油の輸入等に伴う外貨建てのものがあり、為替の変動リスクに晒されていますが、外貨建ての営業債権をネットしたポジションについて一定の範囲内で先物為替予約等を利用してヘッジしております。借入金、コマーシャル・ペーパー及び社債の主な用途は運転資金(主として短期)及び設備投資資金(長期)であります。このうち一部は、変動金利であるため金利の変動リスクに晒されていますが、デリバティブ取引(金利スワップ取引)を利用してヘッジしております。

当社グループが利用しているデリバティブ取引は、米ドル建ての原油・石油製品の輸入等に係る為替の変動リスクをヘッジすることを目的とした先物為替予約取引及び通貨オプション取引、借入金に係る支払金利の変動リスクを固定化することを目的とした金利スワップ取引、原油及び石油製品の輸出入に係る価格変動のリスクをヘッジすることを目的とした商品先物取引及びスワップ取引であります。

なお、ヘッジ会計に関するヘッジ手段とヘッジ対象、ヘッジ方針、ヘッジの有効性の評価方法等については、前述の連結財務諸表作成のための基本となる重要な事項「4 会計方針に関する事項 (8)重要なヘッジ会計の方法」をご覧ください。

(3) 金融商品に係るリスク管理体制

信用リスク(取引先の契約不履行等に係るリスク)の管理

当社グループは、営業債権について、与信管理制度に則り取引先の状況を定期的にモニタリングし、担保や取引限度額を設定すること等によって財務状況等の悪化等による回収懸念の早期把握や軽減を図っております。

満期保有目的の債券は格付の高い債券のみを対象としているため、信用リスクは僅少であります。

デリバティブ取引は相手先を信用力の高い大手銀行、商社、石油会社等に限定しており、信用リスクは低いと認識しております。

市場リスク(為替や金利、原油価格等の変動リスク)の管理

投資有価証券は主として株式であり、上場株式については定期的に時価の把握を行っております。また当社グループは、主に外貨建ての営業債務について、為替の変動リスクに対して、先物為替予約及び通貨オプションを利用してヘッジしております。また、借入金に係る支払金利の変動リスクをヘッジするために金利スワップ取引、原油及び石油製品の輸出入に係る価格変動リスクをヘッジするために商品先物取引及びスワップ取引を利用しております。

デリバティブ取引は、取引権限及び取引限度額等を定めた社内管理規程に従い、実行と管理を行っております。

資金調達に係る流動性リスク(支払期日に支払いを実行できなくなるリスク)の管理

当社は、財務部が適時に資金繰り計画を作成・更新し必要な手元流動性を維持することなどにより、流動性リスクを管理しております。

(4) 金融商品の時価等に関する事項についての補足説明

金融商品の時価には、市場価格に基づく価額のほか、市場価格がない場合には合理的に算定された価額が含まれております。当該価額の算定においては一定の前提条件等を採用している為、異なる前提条件等によった場合、当該価額が変動することもあります。

また、注記事項「デリバティブ取引関係」におけるデリバティブ取引に関する契約額等については、その金額自体がデリバティブ取引に係る市場リスクを示すものではありません。

2 金融商品の時価等に関する事項

連結貸借対照表計上額、時価及びこれらの差額については、次のとおりであります。

前連結会計年度（平成28年3月31日）

	連結貸借対照表 計上額（百万円）	時価（百万円）	差額（百万円）
(1) 現金及び預金	60,972	60,972	-
(2) 受取手形及び売掛金	192,572	192,572	-
(3) 有価証券及び投資有価証券			
満期保有目的の債券	53	57	3
その他有価証券	49,720	49,720	-
(4) 未収入金	28,709	28,709	-
資産計	332,029	332,032	3
(1) 支払手形及び買掛金	115,803	115,803	-
(2) 短期借入金	200,619	200,619	-
(3) コマーシャル・ペーパー	12,000	12,000	-
(4) 未払金	94,582	94,582	-
(5) 未払揮発油税	93,788	93,788	-
(6) 未払法人税等	8,094	8,094	-
(7) 社債	46,700	48,237	1,537
(8) 長期借入金	497,831	509,610	11,778
負債計	1,069,420	1,082,737	13,316
デリバティブ取引(*)	(2,034)	(2,034)	-

(*) デリバティブ取引によって生じた正味の債権・債務は純額で表示しており、合計で正味の債務となる項目については()で示しております。

当連結会計年度（平成29年3月31日）

	連結貸借対照表 計上額（百万円）	時価（百万円）	差額（百万円）
(1) 現金及び預金	45,292	45,292	-
(2) 受取手形及び売掛金	216,602	216,602	-
(3) 有価証券及び投資有価証券			
満期保有目的の債券	53	56	2
その他有価証券	20,982	20,982	-
(4) 未収入金	36,010	36,010	-
資産計	318,941	318,944	2
(1) 支払手形及び買掛金	170,539	170,539	-
(2) 短期借入金	225,169	225,169	-
(3) コマーシャル・ペーパー	51,400	51,400	-
(4) 未払金	92,428	92,428	-
(5) 未払揮発油税	66,528	66,528	-
(6) 未払法人税等	11,237	11,237	-
(7) 社債	46,700	47,698	998
(8) 長期借入金	449,282	453,415	4,133
負債計	1,113,284	1,118,415	5,131
デリバティブ取引(*)	(662)	(662)	-

(*) デリバティブ取引によって生じた正味の債権・債務は純額で表示しており、合計で正味の債務となる項目については()で示しております。

(注) 1 金融商品の時価の算定方法並びに有価証券及びデリバティブ取引に関する事項

資 産

(1)現金及び預金、(2)受取手形及び売掛金並びに(4)未収入金

これらは短期間で決済されるため、時価は帳簿価額にほぼ等しいことから、当該帳簿価額によっております。

(3)有価証券及び投資有価証券

有価証券及び投資有価証券の時価については、市場価格のあるものは取引所の価格によっております。譲渡性預金は短期間で決済されるものであるため、時価は帳簿価額と近似していることから、当該帳簿価額によっております。

負 債

(1)支払手形及び買掛金、(2)短期借入金、(3)コマーシャル・ペーパー、(4)未払金、(5)未払揮発油税並びに(6)未払法人税等

これらは短期間で決済されるため、時価は帳簿価額にほぼ等しいことから、当該帳簿価額によっております。

(7)社債

社債に関しては、元利金の合計額を同様の社債を発行した場合に想定される利率で割り引いて算定する方法によっております。

(8)長期借入金

長期借入金の時価については、元利金の合計額を同様の新規借入れを行った場合に想定される利率で割り引いて算定する方法によっております。

デリバティブ取引

注記事項「デリバティブ取引関係」をご参照ください。

金利スワップの特例処理によるものは、ヘッジ対象とされている長期借入金と一体として処理されているため、その時価は当該長期借入金の時価に含めて記載しております。(上記(8)参照)

2 時価を把握することが極めて困難と認められる金融商品

(単位：百万円)

区分	前連結会計年度 (平成28年3月31日)	当連結会計年度 (平成29年3月31日)
非上場株式等	92,265	84,684

これらについては、市場価格がなく、時価を把握することが極めて困難と認められることから、「(3) 有価証券及び投資有価証券」には含めておりません。

当連結会計年度において、非上場株式について808百万円(前連結会計年度は668百万円)の減損処理を行っております。

3 金銭債権及び満期のある有価証券の連結決算日後の償還予定額

前連結会計年度（平成28年3月31日）

	1年以内 (百万円)	1年超5年以内 (百万円)	5年超10年以内 (百万円)	10年超 (百万円)
現金及び預金	60,972	-	-	-
受取手形及び売掛金	192,572	-	-	-
有価証券及び投資有価証券				
その他有価証券				
譲渡性預金	30,000	-	-	-
満期保有目的の債券				
国債・地方債	-	54	-	-
未収入金	28,709	-	-	-
合計	312,254	54	-	-

当連結会計年度（平成29年3月31日）

	1年以内 (百万円)	1年超5年以内 (百万円)	5年超10年以内 (百万円)	10年超 (百万円)
現金及び預金	45,292	-	-	-
受取手形及び売掛金	216,602	-	-	-
有価証券及び投資有価証券				
満期保有目的の債券				
国債・地方債	-	54	-	-
未収入金	36,010	-	-	-
合計	297,904	54	-	-

4 社債、長期借入金及びその他の有利子負債の連結決算日後の償還及び返済予定額

前連結会計年度（平成28年3月31日）

	1年以内 (百万円)	1年超 2年以内 (百万円)	2年超 3年以内 (百万円)	3年超 4年以内 (百万円)	4年超 5年以内 (百万円)	5年超 (百万円)
短期借入金	133,976	-	-	-	-	-
コマーシャル・ペーパー	12,000	-	-	-	-	-
社債	-	-	-	-	26,000	20,700
長期借入金	66,643	95,850	105,155	80,957	32,539	183,328
合計	212,619	95,850	105,155	80,957	58,539	204,028

当連結会計年度（平成29年3月31日）

	1年以内 (百万円)	1年超 2年以内 (百万円)	2年超 3年以内 (百万円)	3年超 4年以内 (百万円)	4年超 5年以内 (百万円)	5年超 (百万円)
短期借入金	129,575	-	-	-	-	-
コマーシャル・ペーパー	51,400	-	-	-	-	-
社債	-	-	-	26,000	17,700	3,000
長期借入金	95,593	109,869	84,760	39,347	70,505	144,798
合計	276,569	109,869	84,760	65,347	88,205	147,798

(有価証券関係)

1 満期保有目的の債券

前連結会計年度(平成28年3月31日)

区分	連結貸借対照表 計上額 (百万円)	時価 (百万円)	差額 (百万円)
時価が連結貸借対照表計上額を超えるもの	50	54	3
時価が連結貸借対照表計上額を超えないもの	3	2	0
合計	53	57	3

当連結会計年度(平成29年3月31日)

区分	連結貸借対照表 計上額 (百万円)	時価 (百万円)	差額 (百万円)
時価が連結貸借対照表計上額を超えるもの	53	56	2
時価が連結貸借対照表計上額を超えないもの	-	-	-
合計	53	56	2

2 その他有価証券

前連結会計年度(平成28年3月31日)

区分	連結貸借対照表 計上額 (百万円)	取得原価 (百万円)	差額 (百万円)
連結貸借対照表計上額が取得原価を超えるもの			
株式	16,078	9,649	6,428
債券	-	-	-
その他	-	-	-
小計	16,078	9,649	6,428
連結貸借対照表計上額が取得原価を超えないもの			
株式	3,431	4,335	903
債券	-	-	-
その他	30,210	30,210	-
小計	33,642	34,545	903
合計	49,720	44,195	5,525

当連結会計年度(平成29年3月31日)

区分	連結貸借対照表 計上額 (百万円)	取得原価 (百万円)	差額 (百万円)
連結貸借対照表計上額が取得原価を超えるもの			
株式	20,787	9,983	10,804
債券	-	-	-
その他	-	-	-
小計	20,787	9,983	10,804
連結貸借対照表計上額が取得原価を超えないもの			
株式	194	581	387
債券	-	-	-
その他	-	-	-
小計	194	581	387
合計	20,982	10,565	10,417

3 売却したその他有価証券

前連結会計年度(自 平成27年4月1日 至 平成28年3月31日)

区分	売却額 (百万円)	売却益の合計額 (百万円)	売却損の合計額 (百万円)
株式	231	161	-
債券	-	-	-
その他	-	-	-
合計	231	161	-

当連結会計年度(自 平成28年4月1日 至 平成29年3月31日)

区分	売却額 (百万円)	売却益の合計額 (百万円)	売却損の合計額 (百万円)
株式	4,480	910	59
債券	-	-	-
その他	-	-	-
合計	4,480	910	59

4 減損処理を行った有価証券

前連結会計年度において、有価証券について692百万円(その他有価証券の株式681百万円、関連会社株式10百万円)の減損処理を行っております。

当連結会計年度において、有価証券について808百万円(その他有価証券の株式808百万円)の減損処理を行っておりません。

(デリバティブ取引関係)

1 ヘッジ会計が適用されていないデリバティブ取引

(1)通貨関連

前連結会計年度(平成28年3月31日)

区分	取引の種類	契約額等 (百万円)	契約額等のうち 1年超(百万円)	時価 (百万円)	評価損益 (百万円)
市場取引以外の取引	為替予約取引				
	買建 米ドル	71,026	-	573	573
	売建 米ドル	19,857	-	110	110

(注) 時価の算定方法 直物為替相場及び取引金融機関から提示された価格によっております。

当連結会計年度(平成29年3月31日)

区分	取引の種類	契約額等 (百万円)	契約額等のうち 1年超(百万円)	時価 (百万円)	評価損益 (百万円)
市場取引以外の取引	為替予約取引				
	買建 米ドル	98,829	-	669	669
	中国元	913	721	94	94
	売建 米ドル	27,835	-	122	122

(注) 時価の算定方法 直物為替相場及び取引金融機関から提示された価格によっております。

(2)金利関連

前連結会計年度(平成28年3月31日)

区分	取引の種類	契約額等 (百万円)	契約額等のうち 1年超(百万円)	時価 (百万円)	評価損益 (百万円)
市場取引以外の取引	金利スワップ取引 受取変動・支払固定	71	58	4	7

(注) 時価の算定方法 取引金融機関から提示された価格によっております。

当連結会計年度(平成29年3月31日)

該当事項はありません。

(3)商品関連

前連結会計年度(平成28年3月31日)

区分	取引の種類	契約額等 (百万円)	契約額等のうち 1年超(百万円)	時価 (百万円)	評価損益 (百万円)
市場取引	原油先物取引				
	売建	2	-	0	0
	買建	9	-	0	0
	製品先物取引				
	買建	5	-	-	-

(注) 時価の算定方法

原油先物取引...東京商品取引所における最終価格を基準に算出しております。

製品先物取引...東京商品取引所における最終価格を基準に算出しております。

当連結会計年度(平成29年3月31日)

区分	取引の種類	契約額等 (百万円)	契約額等のうち 1年超(百万円)	時価 (百万円)	評価損益 (百万円)
市場取引	原油先物取引				
	買建	341	-	20	20
	製品先物取引				
	売建	601	-	26	26
	買建	6	-	0	0
市場取引以外の取引	製品スワップ取引				
	固定買・変動売	109	-	2	2
	固定売・変動買	1,730	-	127	127

(注) 時価の算定方法

原油先物取引...東京商品取引所における最終価格を基準に算出しております。

製品先物取引...東京商品取引所における最終価格を基準に算出しております。

製品スワップ取引...インターコンチネンタル取引所(ICE)が評価した価格及びリム情報開発株のリム価格における最終価格を基準に算出しております。

2 ヘッジ会計が適用されているデリバティブ取引

(1)通貨関連

前連結会計年度(平成28年3月31日)

ヘッジ会計の方法	取引の種類	主なヘッジ対象	契約額等 (百万円)	契約額等のうち 1年超(百万円)	時価 (百万円)
原則的処理方法	為替予約取引	外貨建予定取引			
	買建 米ドル				

(注) 時価の算定方法 直物為替相場及び取引金融機関から提示された価格によっております。

当連結会計年度(平成29年3月31日)

ヘッジ会計の方法	取引の種類	主なヘッジ対象	契約額等 (百万円)	契約額等のうち 1年超(百万円)	時価 (百万円)
原則的処理方法	為替予約取引	外貨建予定取引			
	買建 米ドル				

(注) 時価の算定方法 直物為替相場及び取引金融機関から提示された価格によっております。

(2)金利関連

前連結会計年度(平成28年3月31日)

ヘッジ会計の方法	取引の種類	主なヘッジ対象	契約額等 (百万円)	契約額等のうち 1年超(百万円)	時価 (百万円)
金利スワップの特例 処理	金利スワップ取引 受取変動・支払固定	長期借入金	315,670	283,914	(注2)
原則的処理方法	金利スワップ取引 受取変動・支払固定	長期借入金	60,000	60,000	1,499

(注)1 時価の算定方法 取引金融機関から提示された価格によっております。

2 金利スワップの特例処理によるものは、ヘッジ対象とされている長期借入金と一体として処理されているため、その時価は、当該長期借入金の時価に含めて記載しております。

当連結会計年度(平成29年3月31日)

ヘッジ会計の方法	取引の種類	主なヘッジ対象	契約額等 (百万円)	契約額等のうち 1年超(百万円)	時価 (百万円)
金利スワップの特例 処理	金利スワップ取引 受取変動・支払固定	長期借入金	308,855	248,412	(注2)
原則的処理方法	金利スワップ取引 受取変動・支払固定	長期借入金	60,000	60,000	823

(注)1 時価の算定方法 取引金融機関から提示された価格によっております。

2 金利スワップの特例処理によるものは、ヘッジ対象とされている長期借入金と一体として処理されているため、その時価は、当該長期借入金の時価に含めて記載しております。

(3)商品関連

前連結会計年度(平成28年3月31日)

ヘッジ会計の方法	取引の種類	主なヘッジ対象	契約額等 (百万円)	契約額等のうち 1年超(百万円)	時価 (百万円)
原則的処理方法	原油先物取引 買建	予定取引	50	-	1
	原油スワップ取引 固定買・変動売		9,444	-	530
	原油スワップ取引 固定売・変動買	予定取引	8,790	-	482
	製品スワップ取引 固定買・変動売		5,675	-	39
	製品スワップ取引 固定売・変動買	予定取引	7,490	-	83

(注) 時価の算定方法

原油先物取引 ...東京商品取引所における最終価格を基準に算出しております。

原油スワップ取引...マグロウヒル・フィナンシャルの「ブラッツ」のアセスメントにおける最終価格を基準に算出しております。

製品スワップ取引...マグロウヒル・フィナンシャルの「ブラッツ」のアセスメントにおける最終価格を基準に算出しております。

当連結会計年度（平成29年3月31日）

ヘッジ会計の方法	取引の種類	主なヘッジ対象	契約額等 (百万円)	契約額等のうち 1年超(百万円)	時価 (百万円)
原則的処理方法	原油先物取引 買建	予定取引	13	-	0
	原油スワップ取引 固定買・変動売		17,658	-	269
	固定売・変動買	予定取引	17,016	-	704
	製品スワップ取引 固定買・変動売		7,953	-	251
	固定売・変動買	予定取引	4,607	-	192

(注) 時価の算定方法

原油先物取引 ...東京商品取引所における最終価格を基準に算出しております。

原油スワップ取引...マグロウヒル・フィナンシャルの「ブラッツ」のアセスメントにおける最終価格を基準に算出しております。

製品スワップ取引...マグロウヒル・フィナンシャルの「ブラッツ」のアセスメントにおける最終価格を基準に算出しております。

(退職給付関係)

1 採用している退職給付制度の概要

一部の国内連結子会社は、確定給付年金、確定拠出年金、前払退職金及び加算退職金制度を設けております。なお一部の確定給付年金制度には、退職給付信託が設定されております。また一部の国内連結子会社は、複数事業主制度の厚生年金基金制度に加入しており、自社の拠出に対応する年金資産の額を合理的に計算することができない制度のため、確定拠出制度と同様に会計処理をしております。

その他の国内連結子会社は、確定給付型の制度として、退職一時金制度、中小企業退職金共済制度を設けており、簡便法により退職給付に係る負債及び退職給付費用を計算し、確定給付制度の注記に含めております。

2 確定給付制度

(1) 退職給付債務の期首残高と期末残高の調整表

	前連結会計年度 (自 平成27年4月1日 至 平成28年3月31日)	当連結会計年度 (自 平成28年4月1日 至 平成29年3月31日)
退職給付債務の期首残高	42,255百万円	44,492百万円
勤務費用	1,560	1,568
利息費用	367	361
数理計算上の差異の発生額	270	460
退職給付の支払額	5,256	6,978
新規連結による増加額	5,396	-
その他	100	1
退職給付債務の期末残高	44,492	39,901

(2) 年金資産の期首残高と期末残高の調整表

	前連結会計年度 (自 平成27年4月1日 至 平成28年3月31日)	当連結会計年度 (自 平成28年4月1日 至 平成29年3月31日)
年金資産の期首残高	33,421百万円	36,644百万円
期待運用収益	1,182	880
数理計算上の差異の発生額	2,596	3,382
事業主からの拠出額	1,879	1,801
退職給付の支払額	4,604	6,413
新規連結による増加額	7,135	-
その他	225	17
年金資産の期末残高	36,644	36,313

(3) 退職給付債務及び年金資産の期末残高と連結貸借対照表に計上された退職給付に係る負債及び退職給付に係る資産の調整表

	前連結会計年度 (平成28年3月31日)	当連結会計年度 (平成29年3月31日)
積立型制度の退職給付債務	42,553百万円	37,609百万円
年金資産	36,644	36,313
	5,909	1,296
非積立型制度の退職給付債務	1,938	2,292
連結貸借対照表に計上された負債と資産の純額	7,848	3,588
退職給付に係る負債	9,586	5,516
退職給付に係る資産	1,738	1,928
連結貸借対照表に計上された負債と資産の純額	7,848	3,588

(4) 退職給付費用及びその内訳項目の金額

	前連結会計年度 (自平成27年4月1日 至平成28年3月31日)	当連結会計年度 (自平成28年4月1日 至平成29年3月31日)
勤務費用	1,560百万円	1,568百万円
利息費用	367	361
期待運用収益	1,182	880
数理計算上の差異の費用処理額	1,901	2,551
過去勤務費用の費用処理額	210	210
その他	235	79
確定給付制度に係る退職給付費用	2,200	3,310

(5) 退職給付に係る調整額

退職給付に係る調整額に計上した項目（税効果控除前）の内訳は次のとおりであります。

	前連結会計年度 (自平成27年4月1日 至平成28年3月31日)	当連結会計年度 (自平成28年4月1日 至平成29年3月31日)
過去勤務費用	210百万円	210百万円
数理計算上の差異	974	5,391
合計	1,185	5,180

(6) 退職給付に係る調整累計額

退職給付に係る調整累計額に計上した項目（税効果控除前）の内訳は次のとおりであります。

	前連結会計年度 (平成28年3月31日)	当連結会計年度 (平成29年3月31日)
未認識過去勤務費用	318百万円	107百万円
未認識数理計算上の差異	4,507	630
合計	4,189	738

(7) 年金資産に関する事項

年金資産の主な内訳

年金資産合計に対する主な分類ごとの比率は、次のとおりであります。

	前連結会計年度 (平成28年3月31日)	当連結会計年度 (平成29年3月31日)
債券	37.0%	29.2%
株式	47.0	55.4
その他	16.0	15.4
合計	100.0	100.0

(注) 年金資産合計には、企業年金制度に対して設定した退職給付信託が前連結会計年度26.9%、当連結会計年度37.4%含まれております。

長期期待運用収益率の設定方法

年金資産の長期期待運用収益率を決定するため、現在及び予想される年金資産の配分と、年金資産を構成する多様な資産からの現在及び将来期待される長期の収益率を考慮しております。

(8) 数理計算上の計算基礎に関する事項

主要な数理計算上の計算基礎

	前連結会計年度 (平成28年3月31日)	当連結会計年度 (平成29年3月31日)
割引率	0.8%～1.2%	0.3%～1.2%
長期期待運用収益率	1.0%～4.0%	1.0%～3.0%

3 確定拠出制度

一部の国内連結子会社における確定拠出制度への要拠出額は、前連結会計年度438百万円、当連結会計年度594百万円です。

4 複数事業主制度

一部の国内連結子会社における複数事業主制度への要拠出額は、前連結会計年度72百万円、当連結会計年度10百万円です。

(税効果会計関係)

1 繰延税金資産及び繰延税金負債の発生の主な原因別の内訳

	前連結会計年度 (平成28年3月31日)	当連結会計年度 (平成29年3月31日)
(1)流動の部		
(繰延税金資産)		
賞与引当金	1,592百万円	1,713百万円
未払事業税等	652	886
事業構造改善引当金	1,392	548
たな卸資産	201	532
たな卸資産未実現損益	373	492
繰越欠損金	591	141
その他	2,173	2,611
繰延税金資産小計	6,977	6,925
評価性引当額	2,623	2,544
繰延税金資産合計	4,353	4,381
繰延税金負債との相殺	541	620
繰延税金資産の純額	3,812	3,760
(繰延税金負債)		
たな卸資産	320	335
繰延ヘッジ損益	27	243
探鉱準備金	240	240
その他	5	67
繰延税金負債合計	593	886
繰延税金資産との相殺	541	620
繰延税金負債の純額	52	266
(2)固定の部		
(繰延税金資産)		
繰越欠損金	104,045	94,615
減損損失	9,025	9,504
その他	32,433	35,722
繰延税金資産小計	145,504	139,842
評価性引当額	131,928	120,662
繰延税金資産合計	13,575	19,180
繰延税金負債との相殺	11,137	16,571
繰延税金資産の純額	2,437	2,608
(繰延税金負債)		
外国法人税計算上の償却差額	25,598	27,917
資産除去費用	5,496	9,767
その他	11,245	12,495
繰延税金負債合計	42,340	50,180
繰延税金資産との相殺	11,137	16,571
繰延税金負債の純額	31,202	33,608
(再評価に係る繰延税金資産・負債)		
再評価に係る繰延税金資産	10,353	10,484
評価性引当額	10,353	10,484
再評価に係る繰延税金資産合計	-	-
再評価に係る繰延税金負債	5,249	5,243
再評価に係る繰延税金負債の純額	5,249	5,243

- 2 法定実効税率と税効果会計適用後の法人税等の負担率との間に重要な差異があるときの、当該差異の原因となった主要な項目別の内訳

	前連結会計年度 (平成28年3月31日)	当連結会計年度 (平成29年3月31日)
法定実効税率	税金等調整前当期純損失であるため、 記載しておりません。	30.86%
(調整)		
交際費等永久に損金に算入されない項目		0.39
受取配当金等永久に益金に算入されない項目		1.54
受取配当金連結消去に伴う影響額		1.52
持分法投資損益の影響		0.71
外国法人税額		6.17
評価性引当額の増減		13.26
その他		0.64
税効果会計適用後の法人税等の負担率		24.07

- 3 法人税等の税率の変更による繰延税金資産及び繰延税金負債の金額の修正

「社会保障の安定財源の確保等を図る税制の抜本的な改革を行うための消費税法の一部を改正する等の法律等の一部を改正する法律」及び「社会保障の安定財源の確保等を図る税制の抜本的な改革を行うための地方税法及び地方交付税法の一部を改正する法律等の一部を改正する法律」が平成28年11月18日に国会で成立したことに伴い、当連結会計年度の繰延税金資産及び繰延税金負債の計算に使用した法定実効税率は、前連結会計年度のものから変更されておりますが、影響は軽微であります。

(資産除去債務関係)

資産除去債務のうち連結貸借対照表に計上しているもの

イ 当該資産除去債務の概要

当社グループは、主に以下の資産除去債務を計上しております。

- ・給油所の事業用定期借地権契約等に伴う原状回復義務
- ・風力発電施設の土地賃貸借契約に伴う原状回復義務
- ・事務所等の不動産賃貸借契約に伴う原状回復義務
- ・利権協定効力発生に伴う廃山義務

ロ 当該資産除去債務の金額の算定方法

使用見込期間を取得から2～50年と見積り、割引率は0.000%～2.285%を使用して資産除去債務の金額を計算しております。

ハ 当該資産除去債務の総額の増減

	前連結会計年度 (自平成27年4月1日 至平成28年3月31日)	当連結会計年度 (自平成28年4月1日 至平成29年3月31日)
期首残高	10,537百万円	11,685百万円
有形固定資産の取得に伴う増加額	828	1,811
新規連結による増加額	239	-
見積り変更による増加額(注)	-	5,998
時の経過による調整額	204	218
資産除去債務の履行による減少額	217	233
その他増減額(は減少)	93	-
期末残高	11,685	19,480

(注) 当連結会計年度において、連結子会社1社は1坑井あたりの除去費用を見直した結果、将来発生する除去費用が期首時点における見積額から増加することが明らかになったことから合理的に見積った金額5,998百万円を資産除去債務に加算しております。

(賃貸等不動産関係)

当社及び一部の連結子会社では、東京都その他の地域において、賃貸用の給油所設備やオフィスビル等(土地を含む。)を有しております。前連結会計年度における当該賃貸等不動産に関する賃貸損益は1,440百万円(賃貸収益は主に売上高、賃貸費用は主に販売費及び一般管理費に計上)、固定資産除売却損益は341百万円(特別損益に計上)、減損損失は5,978百万円(特別損失に計上)であります。当連結会計年度における当該賃貸等不動産に関する賃貸損益は1,286百万円(賃貸収益は主に売上高、賃貸費用は主に販売費及び一般管理費に計上)、固定資産除売却損益は78百万円(特別損益に計上)、減損損失は704百万円(特別損失に計上)であります。

また、当該賃貸等不動産の連結貸借対照表計上額、期中増減額及び時価は次のとおりであります。

(単位:百万円)

	前連結会計年度 (自 平成27年4月1日 至 平成28年3月31日)	当連結会計年度 (自 平成28年4月1日 至 平成29年3月31日)
連結貸借対照表計上額		
期首残高	34,460	34,541
期中増減額	81	1,496
期末残高	34,541	33,045
期末時価	35,771	32,220

(注)1 連結貸借対照表計上額は、取得原価から減価償却累計額を控除した金額であります。

2 賃貸等不動産の期中増減額のうち、前連結会計年度の主な増加額は賃貸等不動産化等による増加(8,815百万円)であり、主な減少額は減損による減少(5,978百万円)であります。当連結会計年度の期中増減額のうち、主な減少額は賃貸契約解除による減少(1,755百万円)であります。

3 連結会計年度末の時価は、主要な物件については、社外の不動産鑑定士による不動産鑑定評価書に基づく金額、その他の物件については、不動産鑑定評価基準に基づく評価額等を参考にしております。また、重要性の乏しいものについては、一定の評価額や適切に市場価格を反映していると考えられる指標に基づく評価額を時価とみなし、一部の建物等の償却性資産については、適正な帳簿価額をもって時価とみなしております。

(セグメント情報等)

【セグメント情報】

1 報告セグメントの概要

当社グループの報告セグメントは、当社の構成単位のうち分離された財務諸表が入手可能であり、取締役会が、経営資源の配分の決定及び業績を評価するために、定期的に検討を行う対象となっているものであります。

当社グループは、「石油事業」、「石油化学事業」及び「石油開発事業」等を営んでおり、取り扱う製品やサービスによって、当社及び当社の連結子会社別に、各々が独立した経営単位として事業活動を展開しております。

したがって、当社グループは、取り扱う製品やサービス別のセグメントから構成されており、「石油事業」、「石油化学事業」及び「石油開発事業」の3つを報告セグメントとしております。

「石油事業」は、揮発油・ナフサ・灯油・軽油・重油・原油・潤滑油・液化石油ガス・アスファルト等の生産及び販売をしております。「石油化学事業」は、エチレン・ミックスキシレン・パラキシレン・ベンゼン・トルエン・石油化学溶剤等の石油化学製品の生産及び販売をしております。「石油開発事業」は、原油の開発、生産及び販売を行っております。

2 報告セグメントごとの売上高、利益又は損失、資産、負債その他の項目の金額の算定方法

報告されている事業セグメントの会計処理方法は、「連結財務諸表作成のための基本となる重要な事項」における記載と概ね同一であります。

報告セグメントの利益は経常利益ベースの数値であります。セグメント間の内部収益及び振替高は市場実勢価格に基づいております。

3 報告セグメントごとの売上高、利益又は損失、資産、負債その他の項目の金額に関する情報
前連結会計年度(自 平成27年4月1日 至 平成28年3月31日)

(単位:百万円)

	石油事業	石油化学事業	石油開発事業	その他 (注)1	調整額 (注)2	連結財務諸表 計上額 (注)3
売上高						
外部顧客への売上高	2,177,077	20,222	22,661	24,345	-	2,244,306
セグメント間の内部売上高 又は振替高	43,587	27,908	33,146	47,104	151,746	-
計	2,220,664	48,131	55,807	71,449	151,746	2,244,306
セグメント利益又は損失()	62,807	4,115	18,637	3,508	424	36,121
その他の項目						
減価償却費	19,103	802	6,210	1,893	562	27,447
のれんの償却額	695	-	-	35	-	730
受取利息	421	-	93	14	363	167
支払利息	12,093	110	541	375	363	12,758
持分法投資利益又は損失()	3,426	5,795	567	75	-	3,012

(注)1 「その他」の区分は報告セグメントに含まれない事業セグメントであり、工事業、保険代理店業、リース業、旅行業、風力発電業等を含んでおります。

2 セグメント利益調整額424百万円には、各報告セグメント及び「その他」の区分に配分していない全社収益・全社費用の純額1,319百万円、セグメント間取引消去57百万円、たな卸資産の調整額361百万円、固定資産の調整額 1,313百万円が含まれております。

3 セグメント利益又は損失()は、連結損益計算書の経常損失()と調整を行っております。

4 当社は、資産及び負債項目についてセグメントごとに配分していないため、開示しておりません。

当連結会計年度（自 平成28年4月1日 至 平成29年3月31日）

(単位：百万円)

	石油事業	石油化学事業	石油開発事業	その他 (注) 1	調整額 (注) 2	連結財務諸表 計上額 (注) 3
売上高						
外部顧客への売上高	1,918,527	328,183	21,899	23,670	-	2,292,280
セグメント間の内部売上高 又は振替高	181,367	50,259	22,637	36,971	291,236	-
計	2,099,895	378,443	44,536	60,642	291,236	2,292,280
セグメント利益	41,168	22,177	9,347	3,757	4,997	81,448
その他の項目						
減価償却費	19,444	7,165	6,705	2,000	808	34,507
のれんの償却額	695	-	-	35	-	730
受取利息	608	37	49	9	487	218
支払利息	10,539	477	719	521	16	12,274
持分法投資利益又は損失()	3,512	5,236	35	37	-	1,796

(注) 1 「その他」の区分は報告セグメントに含まれない事業セグメントであり、工事業、保険代理店業、リース業、旅行業、風力発電業等を含んでおります。

2 セグメント利益調整額4,997百万円には、各報告セグメント及び「その他」の区分に配分していない全社収益・全社費用の純額5,222百万円、セグメント間取引消去366百万円、たな卸資産の調整額 353百万円、固定資産の調整額 237百万円が含まれております。

3 セグメント利益は連結損益計算書の経常利益と調整を行っております。

4 当社は、資産及び負債項目についてセグメントごとに配分していないため、開示しておりません。

【関連情報】

前連結会計年度（自 平成27年4月1日 至 平成28年3月31日）

1 製品及びサービスごとの情報

単一の製品・サービスの区分の外部顧客への売上高が連結損益計算書の売上高の90%を超えるため、記載を省略しております。

2 地域ごとの情報

(1) 売上高

(単位：百万円)

日本	アジア	その他	計
2,002,260	101,854	140,192	2,244,306

(注)売上高は顧客の所在地を基礎とし、国又は地域に分類しております。

(2) 有形固定資産

(単位：百万円)

日本	中東	その他	計
620,438	72,814	15	693,267

3 主要な顧客ごとの情報

(単位：百万円)

顧客の名称又は氏名	売上高	関連するセグメント名
J Xホールディングス(株)	302,640	石油事業、石油開発事業

(注)売上高には、当該顧客と同一の企業集団に属する顧客に対する売上高を含めております。

当連結会計年度(自 平成28年4月1日 至 平成29年3月31日)

1 製品及びサービスごとの情報

セグメント情報に同様の情報を開示しているため、記載を省略しております。

2 地域ごとの情報

(1) 売上高

(単位：百万円)

日本	アジア	その他	計
2,026,574	140,196	125,509	2,292,280

(注)売上高は顧客の所在地を基礎とし、国又は地域に分類しております。

(2) 有形固定資産

(単位：百万円)

日本	U A E	その他	計
656,863	116,446	10	773,320

3 主要な顧客ごとの情報

(単位：百万円)

顧客の名称又は氏名	売上高	関連するセグメント名
J Xホールディングス(株)	304,860	石油事業、石油開発事業

(注)売上高には、当該顧客と同一の企業集団に属する顧客に対する売上高を含めております。

【報告セグメントごとの固定資産の減損損失に関する情報】

前連結会計年度(自 平成27年4月1日 至 平成28年3月31日)

(単位：百万円)

	石油事業	石油化学事業	石油開発事業	その他	全社・消去	合計
減損損失	6,049	-	191	-	-	6,241

当連結会計年度(自 平成28年4月1日 至 平成29年3月31日)

(単位：百万円)

	石油事業	石油化学事業	石油開発事業	その他	全社・消去	合計
減損損失	842	-	-	-	-	842

【報告セグメントごとののれんの償却額及び未償却残高に関する情報】

前連結会計年度(自 平成27年4月1日 至 平成28年3月31日)

(単位:百万円)

	石油事業	石油化学事業	石油開発事業	その他	全社・消去	合計
当期末残高	1,390	-	-	61	-	1,452

(注) のれんの償却額については、セグメント情報に同様の情報を開示しているため、記載を省略しております。

当連結会計年度(自 平成28年4月1日 至 平成29年3月31日)

(単位:百万円)

	石油事業	石油化学事業	石油開発事業	その他	全社・消去	合計
当期末残高	695	-	-	26	-	721

(注) のれんの償却額については、セグメント情報に同様の情報を開示しているため、記載を省略しております。

【報告セグメントごとの負ののれん発生益に関する情報】

前連結会計年度(自 平成27年4月1日 至 平成28年3月31日)

石油化学事業において、16,302百万円の負ののれん発生益を計上しております。これは、丸善石油化学(株)を連結子会社化したことによるものです。

当連結会計年度(自 平成28年4月1日 至 平成29年3月31日)

石油化学事業において、493百万円の負ののれん発生益を計上しております。これは、前連結会計年度に連結子会社化した丸善石油化学(株)について追加的に入手した情報に基づく確定差額です。

【関連当事者情報】

1 関連当事者との取引

(1)連結財務諸表提出会社と関連当事者との取引

(ア) 連結財務諸表提出会社の親会社及び主要株主（会社等の場合に限る。）等

前連結会計年度（自 平成27年4月1日 至 平成28年3月31日）

該当事項はありません。

当連結会計年度（自 平成28年4月1日 至 平成29年3月31日）

該当事項はありません。

(イ) 連結財務諸表提出会社の非連結子会社及び関連会社等

前連結会計年度（自 平成27年4月1日 至 平成28年3月31日）

該当事項はありません。

当連結会計年度（自 平成28年4月1日 至 平成29年3月31日）

該当事項はありません。

(ウ) 連結財務諸表提出会社の役員及び主要株主（個人の場合に限る。）等

前連結会計年度（自 平成27年4月1日 至 平成28年3月31日）

該当事項はありません。

当連結会計年度（自 平成28年4月1日 至 平成29年3月31日）

種類	会社等の名称又は氏名	所在地	資本金又は出資金 (百万円)	事業の内容又は職業	議決権等の所有 (被所有)割合(%)	関連当事者との関係	取引の内容	取引金額 (百万円)	科目	期末残高 (百万円)
役員	桐山 浩	-	-	当社代表取締役 副社長執行役員	(被所有) 直接 0.0	当社代表取締役 副社長執行役員 コスモ石油エコ カード基金理事 長	寄付	15	-	-

(注) 1 取引金額には消費税等を含んでおりません。

2 取引条件及び取引条件の決定方針等

いわゆる第三者のための取引であります。

(2) 連結財務諸表提出会社の連結子会社と関連当事者との取引

(ア) 連結財務諸表提出会社の親会社及び主要株主（会社等の場合に限る。）等

前連結会計年度（自 平成27年4月1日 至 平成28年3月31日）

該当事項はありません。

当連結会計年度（自 平成28年4月1日 至 平成29年3月31日）

該当事項はありません。

(イ) 連結財務諸表提出会社の非連結子会社及び関連会社等

前連結会計年度（自 平成27年4月1日 至 平成28年3月31日）

該当事項はありません。

当連結会計年度（自 平成28年4月1日 至 平成29年3月31日）

該当事項はありません。

(ウ) 連結財務諸表提出会社の役員及び主要株主（個人の場合に限る。）等

前連結会計年度（自 平成27年4月1日 至 平成28年3月31日）

種類	会社等の名称又は氏名	所在地	資本金又は出資金 (百万円)	事業の内容又は職業	議決権等の所有 (被所有) 割合(%)	関連当事者との関係	取引の内容	取引金額 (百万円)	科目	期末残高 (百万円)
役員	桐山 浩	-	-	当社取締役専務 執行役員	(被所有) 直接 0.0	当社取締役専務 執行役員 コスモ石油エコ カード基金理事 長	寄付	25	-	-

当連結会計年度（自 平成28年4月1日 至 平成29年3月31日）

種類	会社等の名称又は氏名	所在地	資本金又は出資金 (百万円)	事業の内容又は職業	議決権等の所有 (被所有) 割合(%)	関連当事者との関係	取引の内容	取引金額 (百万円)	科目	期末残高 (百万円)
役員	桐山 浩	-	-	当社代表取締役 副社長執行役員	(被所有) 直接 0.0	当社代表取締役 副社長執行役員 コスモ石油エコ カード基金理事 長	寄付	19	-	-

(注) 1 取引金額には消費税等を含んでおりません。

2 取引条件及び取引条件の決定方針等
いわゆる第三者のための取引であります。

2 重要な関連会社に関する注記

該当事項はありません。

(1株当たり情報)

	前連結会計年度 (自 平成27年4月1日 至 平成28年3月31日)	当連結会計年度 (自 平成28年4月1日 至 平成29年3月31日)
1株当たり純資産額	1,286.03円	1,958.91円
1株当たり当期純利益金額又は 1株当たり当期純損失金額()	594.85円	633.32円

(注) 1 潜在株式調整後1株当たり当期純利益金額については、潜在株式が存在しないため記載しておりません。

2 1株当たり純資産額の算定上、期末発行済株式数は、役員報酬BIP信託が所有する当社株式を控除しております(前連結会計年度680千株、当連結会計年度680千株)。また、1株当たり当期純利益金額又は1株当たり当期純損失金額の算定上、期中平均株式数は、役員報酬BIP信託が所有する当社株式を控除しております(前連結会計年度261千株、当連結会計年度680千株)。

3 1株当たり当期純利益金額又は1株当たり当期純損失金額の算定上の基礎は、以下のとおりであります。

	前連結会計年度 (自 平成27年4月1日 至 平成28年3月31日)	当連結会計年度 (自 平成28年4月1日 至 平成29年3月31日)
親会社株主に帰属する当期純利益又は 親会社株主に帰属する当期純損失()(百万円)	50,230	53,235
普通株主に帰属しない金額(百万円)	-	-
普通株式に係る親会社株主に帰属する 当期純利益又は親会社株主に帰属する 当期純損失()(百万円)	50,230	53,235
普通株式の期中平均株式数(千株)	84,441	84,057

(重要な後発事象)

該当事項はありません。

【連結附属明細表】

【社債明細表】

会社名	銘柄	発行年月日	当期首残高 (百万円)	当期末残高 (百万円)	利率(%)	担保	償還期限
コスモエネルギーホールディングス(株)	第24回無担保社債	平成24年 8月28日	20,000	20,000	1.260	無担保	平成32年 8月28日
コスモエネルギーホールディングス(株)	第25回無担保社債	平成25年 9月30日	10,000	10,000	1.145	無担保	平成33年 9月30日
コスモエネルギーホールディングス(株)	第26回無担保社債	平成26年 2月25日	7,700	7,700	1.260	無担保	平成34年 2月25日
コスモエネルギーホールディングス(株)	第27回無担保社債	平成27年 10月1日	3,000	3,000	1.340	無担保	平成37年 10月1日
カタル石油開発(株)	第1回無担保社債	平成27年 12月24日	6,000	6,000	0.800	無担保	平成32年 12月24日
合計	-	-	46,700	46,700	-	-	-

(注) 1 連結決算日後5年内における償還予定額は次のとおりであります。

1年以内 (百万円)	1年超2年以内 (百万円)	2年超3年以内 (百万円)	3年超4年以内 (百万円)	4年超5年以内 (百万円)
-	-	-	26,000	17,700

2 コスモエネルギーホールディングス(株)の第24回、第25回、第26回、第27回無担保社債は、連結子会社コスモ石油(株)より移管されたものであります。

【借入金等明細表】

区分	当期首残高 (百万円)	当期末残高 (百万円)	平均利率 (%)	返済期限
短期借入金	133,976	129,575	0.438	-
1年以内に返済予定の長期借入金	66,643	95,593	1.038	-
1年以内に返済予定のリース債務	73	69	-	-
長期借入金(1年以内に返済予定のものを除く。)	497,831	449,282	1.388	平成30年～平成87年
リース債務(1年以内に返済予定のものを除く。)	585	537	-	平成30年～平成44年
その他有利子負債				
支払手形及び買掛金(ユーザンス)	-	13,722	1.332	-
コマーシャル・ペーパー(1年以内返済予定)	12,000	51,400	0.114	-
合計	711,110	740,181	-	-

(注) 1 平均利率については、期末借入金残高に対する加重平均利率を記載しております。

2 リース債務の平均利率については、リース料総額に含まれる利息相当額を控除する前の金額でリース債務を連結貸借対照表に計上しているため、記載しておりません。

3 長期借入金及びリース債務(1年以内に返済予定のものを除く。)の連結決算日後5年内における1年ごとの返済予定額の総額は以下のとおりであります。

	1年超2年以内 (百万円)	2年超3年以内 (百万円)	3年超4年以内 (百万円)	4年超5年以内 (百万円)
長期借入金	109,869	84,760	39,347	70,505
リース債務	61	53	46	42

【資産除去債務明細表】

区分	当期首残高 (百万円)	当期増加額 (百万円)	当期減少額 (百万円)	当期末残高 (百万円)
給油所の事業用定期借地権契 約等に伴う原状回復義務に基 づくもの	2,915	130	13	3,031
利権協定効力発生に伴う廃山 義務に基づくもの等	8,770	7,898	219	16,448
合計	11,685	8,028	233	19,480

(2) 【その他】

当連結会計年度における四半期情報

(累計期間)	第1四半期	第2四半期	第3四半期	当連結会計年度
売上高(百万円)	478,711	1,023,838	1,625,590	2,292,280
税金等調整前四半期(当期) 純利益金額(百万円)	9,340	12,556	47,309	78,565
親会社株主に帰属する四半期 (当期)純利益金額(百万 円)	4,779	4,340	23,447	53,235
1株当たり四半期(当期)純 利益金額(円)	56.89	51.65	278.97	633.32

(会計期間)	第1四半期	第2四半期	第3四半期	第4四半期
1株当たり四半期純利益金 額又は1株当たり四半期純 損失金額()(円)	56.89	5.23	227.22	354.24

2【財務諸表等】

(1)【財務諸表】

【貸借対照表】

(単位：百万円)

	前事業年度 (平成28年3月31日)	当事業年度 (平成29年3月31日)
資産の部		
流動資産		
現金及び預金	16,024	2,284
短期貸付金	4	0
関係会社短期貸付金	145,996	256,358
未収入金	16,276	5,035
繰延税金資産	308	220
その他	650	552
流動資産合計	3 179,260	3 264,452
固定資産		
有形固定資産		
建物及び構築物	381	429
車両運搬具	9	10
工具、器具及び備品	78	67
土地	123,200	123,200
リース資産	-	8
建設仮勘定	14	5
有形固定資産合計	1 123,683	1 123,720
無形固定資産		
ソフトウェア	545	550
その他	16	16
無形固定資産合計	562	567
投資その他の資産		
投資有価証券	7,864	6,542
関係会社株式	185,658	191,866
関係会社長期貸付金	172,228	175,424
長期差入保証金	588	612
繰延税金資産	382	262
その他	890	964
貸倒引当金	751	751
投資その他の資産合計	3 366,861	3 374,922
固定資産合計	491,108	499,210
資産合計	670,368	763,663

(単位：百万円)

	前事業年度 (平成28年3月31日)	当事業年度 (平成29年3月31日)
負債の部		
流動負債		
短期借入金	-	49,500
関係会社短期借入金	-	46,108
1年内返済予定の長期借入金	1,454,366	1,481,775
コマーシャル・ペーパー	12,000	51,400
未払金	6,905	2,192
未払法人税等	462	3,434
預り金	33,163	45,947
賞与引当金	466	265
役員賞与引当金	81	91
その他	1,622	746
流動負債合計	3109,067	3281,463
固定負債		
社債	40,700	40,700
長期借入金	1,444,868	1,4361,093
長期預り金	4	532
役員報酬BIP信託引当金	20	160
その他	7,104	4,679
固定負債合計	3490,697	3407,165
負債合計	599,764	688,629
純資産の部		
株主資本		
資本金	40,000	40,000
資本剰余金		
資本準備金	10,000	10,000
その他資本剰余金	12,055	12,055
資本剰余金合計	22,055	22,055
利益剰余金		
その他利益剰余金		
繰越利益剰余金	10,628	13,745
利益剰余金合計	10,628	13,745
自己株式	1,113	1,113
株主資本合計	71,571	74,687
評価・換算差額等		
その他有価証券評価差額金	72	918
繰延ヘッジ損益	1,040	571
評価・換算差額等合計	967	346
純資産合計	70,604	75,034
負債純資産合計	670,368	763,663

【損益計算書】

(単位：百万円)

	前事業年度 (自 平成27年10月1日 至 平成28年3月31日)	当事業年度 (自 平成28年4月1日 至 平成29年3月31日)
営業収益		
関係会社受取配当金	3,400	2,719
グループ運営収入	4,503	7,861
不動産賃貸収入	1,082	4,474
営業収益合計	2 8,986	2 15,055
一般管理費	1, 2 3,698	1, 2 7,335
営業利益	5,287	7,719
営業外収益		
受取利息	5,351	9,579
受取配当金	-	221
為替差益	3	-
その他	36	296
営業外収益合計	2 5,391	2 10,097
営業外費用		
支払利息	5,509	10,516
社債利息	-	502
為替差損	-	22
その他	439	583
営業外費用合計	2 5,948	2 11,625
経常利益	4,730	6,191
特別利益		
抱合せ株式消滅差益	6,396	-
関係会社株式売却益	-	1,229
投資有価証券売却益	-	282
特別利益合計	6,396	1,511
特別損失		
固定資産処分損	4	13
投資有価証券売却損	-	51
投資有価証券評価損	102	-
特別損失合計	107	65
税引前当期純利益	11,019	7,637
法人税、住民税及び事業税	708	1,321
法人税等調整額	318	192
法人税等合計	390	1,129
当期純利益	10,628	6,507

【株主資本等変動計算書】

前事業年度（自 平成27年10月1日 至 平成28年3月31日）

（単位：百万円）

	株主資本							自己株式	株主資本 合計
	資本金	資本剰余金			利益剰余金				
		資本準備金	その他資本 剰余金	資本剰余金 合計	その他利益 剰余金 繰越利益剰 余金	利益剰余金 合計			
当期首残高	-	-	-	-	-	-	-	-	
当期変動額									
株式移転による増加	40,000	10,000	12,055	22,055				62,055	
当期純利益					10,628	10,628		10,628	
自己株式の取得							1,113	1,113	
株主資本以外の項目の 当期変動額（純額）									
当期変動額合計	40,000	10,000	12,055	22,055	10,628	10,628	1,113	71,571	
当期末残高	40,000	10,000	12,055	22,055	10,628	10,628	1,113	71,571	

	評価・換算差額等			純資産合計
	その他有価証券評価差額金	繰延ヘッジ損益	評価・換算差額等合計	
当期首残高	-	-	-	-
当期変動額				
株式移転による増加				62,055
当期純利益				10,628
自己株式の取得				1,113
株主資本以外の項目の 当期変動額（純額）	72	1,040	967	967
当期変動額合計	72	1,040	967	70,604
当期末残高	72	1,040	967	70,604

当事業年度（自 平成28年4月1日 至 平成29年3月31日）

（単位：百万円）

	株主資本							自己株式	株主資本 合計
	資本金	資本剰余金			利益剰余金				
		資本準備金	その他資本 剰余金	資本剰余金 合計	その他利益 剰余金 繰越利益剰 余金	利益剰余金 合計			
当期首残高	40,000	10,000	12,055	22,055	10,628	10,628	1,113	71,571	
当期変動額									
剰余金の配当					3,390	3,390		3,390	
当期純利益					6,507	6,507		6,507	
自己株式の取得							0	0	
株主資本以外の項目の 当期変動額（純額）									
当期変動額合計	-	-	-	-	3,116	3,116	0	3,116	
当期末残高	40,000	10,000	12,055	22,055	13,745	13,745	1,113	74,687	

	評価・換算差額等			純資産合計
	その他有価証券評価差額金	繰延ヘッジ損益	評価・換算差額等合計	
当期首残高	72	1,040	967	70,604
当期変動額				
剰余金の配当				3,390
当期純利益				6,507
自己株式の取得				0
株主資本以外の項目の 当期変動額（純額）	845	468	1,314	1,314
当期変動額合計	845	468	1,314	4,430
当期末残高	918	571	346	75,034

【注記事項】

(重要な会計方針)

1 有価証券の評価基準及び評価方法

(1) 子会社株式及び関連会社株式

移動平均法に基づく原価法を採用しております。

(2) その他有価証券

時価のあるもの

決算日の市場価格等に基づく時価法（評価差額は全部純資産直入法により処理し、売却原価は移動平均法により算定）を採用しております。

時価のないもの

移動平均法に基づく原価法を採用しております。

2 デリバティブ取引により生じる正味の債権及び債務の評価方法

時価法によっております。

3 固定資産の減価償却の方法

(1) 有形固定資産(リース資産を除く)

定額法を採用しております。なお、耐用年数及び残存価額については、法人税法に規定する方法と同一の基準によっております。

(2) 無形固定資産

定額法を採用しております。なお、耐用年数については、法人税法に規定する方法と同一の基準によっております。ただし、自社利用のソフトウェアについては、社内における利用可能期間（5年）に基づく定額法によっております。

(3) リース資産

所有権移転外ファイナンス・リース取引に係るリース資産

リース期間を耐用年数とし、残存価額を零とする定額法を採用しております。

4 引当金の計上基準

(1) 貸倒引当金

債権の貸倒れによる損失に備えるため、回収不能見込額を計上しております。

a 一般債権

貸倒実績率法によっております。

b 貸倒懸念債権及び破産更生債権等

財務内容評価法によっております。

(2) 賞与引当金

従業員に対する賞与の支給に備えるため、支給見込額に基づく当事業年度の負担額を計上しております。

(3) 役員賞与引当金

取締役に対する賞与の支給に備えるため、支給見込額に基づく当事業年度の負担額を計上しております。

(4) 役員報酬BIP信託引当金

当社取締役（社外取締役及び監査等委員を除く。）及び執行役員において将来の当社株式の給付に備えるため、株式交付規程に基づき、当該取締役及び執行役員に割り当てられたポイントに応じた株式の給付見込み額を基礎に計上しております。

5 ヘッジ会計の方法

(1)ヘッジ会計の方法

繰延ヘッジ処理によっております。なお、特例処理の要件を満たす金利スワップについては、特例処理を採用しております。

(2)ヘッジ手段とヘッジ対象

(金利関連)

ヘッジ手段...金利スワップ取引

ヘッジ対象...借入金

(3)ヘッジ方針

デリバティブ取引に関する権限規程及び取引限度額等を定めた内規に基づき、ヘッジ対象に係る金利変動リスクを一定の範囲内でヘッジしております。

(4)ヘッジ有効性評価の方法

ヘッジ対象のキャッシュ・フロー変動の累計又は相場変動とヘッジ手段のキャッシュ・フロー変動の累計又は相場変動を半期毎に比較し、両者の変動額等を基礎にして、ヘッジ有効性を評価しております。ただし、特例処理によっている金利スワップについては、有効性の評価を省略しております。

6 消費税等の会計処理方法

消費税及び地方消費税の会計処理は、税抜方式によっております。

7 連結納税制度の適用

連結納税制度を適用しております。

8 匿名組合出資の会計処理

当社は匿名組合出資を行っており、当社の子会社であるCEAM合同会社が匿名組合の営業者としての業務を受託しております。匿名組合の財産は営業者に帰属しますが、当該匿名組合は、実質的に当社の計算で営業されていることから、財務諸表においては当該匿名組合の全ての財産及び損益を総額で表示することとし、当該匿名組合の財産である製油所土地を信託財産とする信託受益権については、信託財産内全ての資産及び負債勘定並びに信託財産に生じた全ての収益及び費用勘定について、貸借対照表及び損益計算書の該当勘定科目に計上しております。

(追加情報)

(取締役及び執行役員に対する業績連動型株式報酬制度)

取締役及び執行役員に対する業績連動型株式報酬制度については、連結財務諸表「注記事項(追加情報)」に同一の内容を記載しておりますので、注記を省略しております。

(貸借対照表関係)

1 担保資産

(1) 担保資産

	前事業年度 (平成28年3月31日)	当事業年度 (平成29年3月31日)
有形固定資産	123,200百万円	123,200百万円

(2) 担保付債務

	前事業年度 (平成28年3月31日)	当事業年度 (平成29年3月31日)
長期借入金(1年内返済予定額を含んでおります。)	22,160百万円	15,600百万円

上記の有形固定資産には、長期借入金の担保として根質権(前事業年度20,991百万円、当事業年度20,991百万円)が設定されております。

2 偶発債務

(1) 保証債務

関係会社の金融機関からの借入金に対する債務保証等を行っております。

	前事業年度 (平成28年3月31日)	当事業年度 (平成29年3月31日)
コスモ石油㈱	51,362百万円	コスモ石油㈱ 137,576百万円
アブダビ石油㈱	15,650	Cosmo Oil (UK) Plc. 26,655
Cosmo Oil (UK) Plc.	15,346	その他 27,935
その他	21,018	
計	103,377	計 192,167

(2) 社債の信託型デット・アサンプション(債務履行引受契約)に係る偶発債務

前事業年度(平成28年3月31日)

下記の社債については、銀行等との間に締結した社債の信託型デット・アサンプション(債務履行引受契約)に基づき債務を譲渡しております。従って、同社債に係る譲渡債務と同契約による支払金額とを相殺消去しておりますが、社債権者に対する当社の社債償還義務は社債償還時まで存続します。

	前事業年度 (平成28年3月31日)	当事業年度 (平成29年3月31日)	
銘柄	譲渡金額	銘柄	譲渡金額
第23回無担保社債	10,000百万円		

3 関係会社に対する金銭債権及び金銭債務

	前事業年度 (平成28年3月31日)	当事業年度 (平成29年3月31日)
短期金銭債権	14,942百万円	5,008百万円
長期金銭債権	751	751
短期金銭債務	38,033	46,522
長期金銭債務	5	505

4 財務制限条項

前事業年度
(平成28年3月31日)

借入金のうち、74,700百万円(1年内返済予定額を含む)には、下記のいずれかに抵触した場合、該当する融資契約上の債務について期限の利益を喪失する財務制限条項が付いております。

<当社の財務制限条項>

	最終返済日	借入残高	財務制限条項
(1)	平成36年9月30日	45,000百万円	各年度の連結損益計算書で示される経常損益が3期連続して損失にならないこと 各年度の末日における連結貸借対照表の純資産の部の金額を1,566億円以上に維持すること
(2)	平成29年11月30日	25,000百万円	各年度の連結損益計算書で示される経常損益が3期連続して損失にならないこと 各年度の末日における連結貸借対照表の純資産の部の金額を1,989億円以上に維持すること
(3)	平成29年3月30日	4,700百万円	各年度の連結損益計算書で示される経常損益が3期連続して損失にならないこと 各年度の末日における連結貸借対照表の純資産の部の金額を1,989億円以上に維持すること

当事業年度
(平成29年3月31日)

借入金のうち、70,000百万円(1年内返済予定額を含む)には、下記のいずれかに抵触した場合、該当する融資契約上の債務について期限の利益を喪失する財務制限条項が付いております。

<当社の財務制限条項>

	最終返済日	借入残高	財務制限条項
(1)	平成36年9月30日	45,000百万円	各年度の連結損益計算書で示される経常損益が3期連続して損失にならないこと 各年度の末日における連結貸借対照表の純資産の部の金額を1,566億円以上に維持すること
(2)	平成29年11月30日	25,000百万円	各年度の連結損益計算書で示される経常損益が3期連続して損失にならないこと 各年度の末日における連結貸借対照表の純資産の部の金額を1,989億円以上に維持すること

(損益計算書関係)

1 一般管理費のうち主要な費目及び金額は次のとおりであります。

	前事業年度 (自 平成27年10月1日 至 平成28年3月31日)	当事業年度 (自 平成28年4月1日 至 平成29年3月31日)
外注作業費	521百万円	1,465百万円
租税課金	360	1,318
給料	490	881
広告宣伝費	593	861

2 関係会社との取引高

	前事業年度 (自 平成27年10月1日 至 平成28年3月31日)	当事業年度 (自 平成28年4月1日 至 平成29年3月31日)
営業収益	5,586百万円	12,335百万円
一般管理費	142	1,182
営業取引以外の取引高	6,231	10,242

(有価証券関係)

子会社株式及び関連会社株式(前事業年度の貸借対照表計上額は子会社株式177,564百万円、関連会社株式8,094百万円、当事業年度の貸借対照表計上額は子会社株式183,716百万円、関連会社株式8,149百万円)は、市場価格がなく、時価を把握することが極めて困難と認められることから、記載しておりません。

(税効果会計関係)

1 繰延税金資産及び繰延税金負債の発生の主な原因別の内訳

	前事業年度 (平成28年3月31日)	当事業年度 (平成29年3月31日)
(1)流動の部		
(繰延税金資産)		
賞与引当金	169百万円	110百万円
未払事業税等	117	107
その他	21	15
繰延税金資産合計	308	233
(繰延税金負債)		
未収事業税	-	12
繰延税金負債合計	-	12
繰延税金資産・負債の純額	308	220
(2)固定の部		
(繰延税金資産)		
投資有価証券評価損	1,427	1,438
その他	790	507
繰延税金資産小計	2,217	1,946
評価性引当額	1,752	1,408
繰延税金資産合計	465	537
(繰延税金負債)		
その他有価証券評価差額金	45	238
その他	37	36
繰延税金負債合計	82	274
繰延税金資産・負債の純額	382	262

2 法定実効税率と税効果会計適用後の法人税等の負担率との間に重要な差異があるときの、当該差異の原因となった主要な項目別の内訳

	前事業年度 (平成28年3月31日)	当事業年度 (平成29年3月31日)
法定実効税率	33.06%	30.86%
(調整)		
交際費等永久に損金に算入されない項目	0.21	0.58
受取配当金等永久に益金に算入されない項目	10.20	10.01
抱合せ株式消滅差益	19.19	-
評価性引当額の増減	1.32	2.88
その他	0.99	3.75
税効果会計適用後の法人税等の負担率	3.54	14.79

(重要な後発事象)

該当事項はありません。

【附属明細表】

【有形固定資産等明細表】

(単位：百万円)

区分	資産の種類	当期首残高	当期増加額	当期減少額	当期償却額	当期末残高	減価償却累計額
有形固定資産	建物及び構築物	381	70	-	22	429	61
	車両運搬具	9	5	1	2	10	6
	工具、器具及び備品	78	6	0	17	67	295
	土地	123,200	-	-	-	123,200	-
	リース資産	-	10	-	2	8	2
	建設仮勘定	14	287	295	-	5	-
	計	123,683	380	297	46	123,720	366
無形固定資産	ソフトウェア	545	172	0	167	550	8,381
	その他	16	-	-	-	16	1
	計	562	172	0	167	567	8,383

【引当金明細表】

(単位：百万円)

科 目	当期首残高	当期増加額	当期減少額	当期末残高
貸 倒 引 当 金	751	-	-	751
賞 与 引 当 金	466	265	466	265
役 員 賞 与 引 当 金	81	91	81	91
役員報酬BIP信託引当金	20	140	-	160

(2) 【主な資産及び負債の内容】

連結財務諸表を作成しているため、記載を省略しております。

(3) 【その他】

株式移転により当社の完全子会社となったコスモ石油㈱の前事業年度に係る財務諸表は、次のとおりであります。

なお、コスモ石油㈱の当事業年度(平成28年4月1日から平成29年3月31日まで)に係る財務諸表は、資本金が5億円未満となったため、記載しておりません。

(コスモ石油株式会社)

(1) 財務諸表

貸借対照表

(単位：百万円)

	前事業年度 (平成28年3月31日)
資産の部	
流動資産	
現金及び預金	897
売掛金	4 123,236
商品及び製品	66,483
原材料及び貯蔵品	78,042
前渡金	554
前払費用	2,316
短期貸付金	21
関係会社短期貸付金	217
未収入金	4 16,042
繰延税金資産	262
親会社株式	37
その他	2 4,452
流動資産合計	292,566
固定資産	
有形固定資産	
建物	11,102
構築物	42,192
油槽	29,917
機械及び装置	106,339
車両運搬具	81
工具、器具及び備品	1,691
土地	5 61,110
リース資産	192
建設仮勘定	21,391
有形固定資産合計	1 274,019
無形固定資産	
商標権	0
借地権	78
ソフトウェア	758
その他	25
無形固定資産合計	864
投資その他の資産	
投資有価証券	1,856
関係会社株式	34,739
出資金	58
長期貸付金	224
関係会社長期貸付金	276
長期前払費用	457
長期未収入金	64
長期差入保証金	2 428
その他	22
貸倒引当金	22
投資その他の資産合計	38,106
固定資産合計	312,990
資産合計	605,556

(単位：百万円)

前事業年度
(平成28年3月31日)

負債の部	
流動負債	
買掛金	4 103,486
短期借入金	88,125
1年内返済予定の長期借入金	375
未払金	4 69,851
未払揮発油税	93,788
未払法人税等	231
未払消費税等	914
未払費用	286
前受金	1,591
預り金	4 140,382
前受収益	30
賞与引当金	1,231
役員賞与引当金	72
事業構造改善引当金	4,534
その他	434
流動負債合計	505,335
固定負債	
長期借入金	1,687
関係会社長期借入金	48,158
繰延税金負債	33
再評価に係る繰延税金負債	5 2,707
長期預り金	960
特別修繕引当金	8,649
退職給付引当金	1,752
事業構造改善引当金	1,171
環境対策引当金	3,173
その他	1,458
固定負債合計	69,752
負債合計	575,087
純資産の部	
株主資本	
資本金	167,246
資本剰余金	
資本準備金	76,966
資本剰余金合計	76,966
利益剰余金	
利益準備金	169
その他利益剰余金	
繰越利益剰余金	209,355
利益剰余金合計	209,185
株主資本合計	35,027
評価・換算差額等	
その他有価証券評価差額金	55
繰延ヘッジ損益	61
土地再評価差額金	5 4,675
評価・換算差額等合計	4,558
純資産合計	30,469
負債純資産合計	605,556

損益計算書

(単位：百万円)

	前事業年度 (自 平成27年4月1日 至 平成28年3月31日)
売上高	8 2,038,314
売上原価	
商品及び製品期首たな卸高	65,344
当期商品仕入高	8 672,138
当期製品製造原価	1,015,860
揮発油税	411,468
他勘定受入高	2 5,735
自家消費高	67,196
合計	2,091,880
商品及び製品期末たな卸高	40,980
売上原価	1 2,050,899
売上総損失()	12,584
販売費及び一般管理費	3, 4 44,111
営業損失()	56,696
営業外収益	
受取利息	638
有価証券利息	0
受取配当金	3,047
為替差益	806
固定資産賃貸料	1,059
その他	2,044
営業外収益合計	8 7,596
営業外費用	
支払利息	10,371
社債利息	484
その他	2,049
営業外費用合計	8 12,905
経常損失()	62,004
特別利益	
固定資産売却益	5 97
投資有価証券売却益	161
補助金収入	5,716
投資評価引当金戻入益	64
事業構造改善引当金戻入益	388
特別利益合計	6,427
特別損失	
固定資産売却損	6 52,360
固定資産処分損	7 5,322
減損損失	9 5,481
投資有価証券評価損	33
事業構造改善費用	10 6,726
訴訟関連損失	405
特別損失合計	70,329
税引前当期純損失()	125,906
法人税、住民税及び事業税	1,987
法人税等調整額	15,320
法人税等合計	17,308
当期純損失()	108,598

製造原価明細書

		前事業年度 (自 平成27年4月1日 至 平成28年3月31日)	
区分	注記 番号	金額(百万円)	構成比 (%)
材料費	2	949,907	95.0
労務費		9,187	0.9
経費		40,857	4.1
当期総製造費用		999,952	100.0
半製品期首たな卸高		41,416	
合計		1,041,369	
他勘定振替高	3	6	
半製品期末たな卸高		25,503	
当期製品製造原価		1,015,860	

1 原価計算方法は連産品原価計算方法を採用しております。

2 経費のうち主なもの

項目	前事業年度 (自 平成27年4月1日 至 平成28年3月31日)
減価償却費(百万円)	12,489
修繕費(百万円)	17,080

3 他勘定振替高の内訳は、収益性低下による簿価切下げ額(洗替え法)です。

株主資本等変動計算書

前事業年度（自 平成27年4月1日 至 平成28年3月31日）

（単位：百万円）

	株主資本								株主資本 合計
	資本金	資本剰余金			利益剰余金			自己株式	
		資本準備金	その他資本剰余金	資本剰余金合計	利益準備金	その他利益剰余金 繰越利益剰余金	利益剰余金合計		
当期首残高	107,246	16,966	0	16,967	169	43,530	43,361	96	80,756
当期変動額									
新株の発行	60,000	60,000		60,000					120,000
当期純損失（ ）						108,598	108,598		108,598
会社分割による減少						99,284	99,284		99,284
土地再評価差額金の取崩						42,102	42,102		42,102
自己株式の取得								0	0
自己株式の処分			0	0		0	0	0	0
株式交換による減少								1	1
株式移転による減少						44	44	95	51
株主資本以外の項目の 当期変動額（純額）									
当期変動額合計	60,000	60,000	0	59,999	-	165,824	165,824	96	45,728
当期末残高	167,246	76,966	-	76,966	169	209,355	209,185	-	35,027

	評価・換算差額等				純資産合計
	その他有価証券評価 差額金	繰延ヘッジ損益	土地再評価差額金	評価・換算差額等 合計	
当期首残高	2,176	1,027	18,289	21,493	102,249
当期変動額					
新株の発行					120,000
当期純損失（ ）					108,598
会社分割による減少					99,284
土地再評価差額金の取崩			42,102	42,102	-
自己株式の取得					0
自己株式の処分					0
株式交換による減少					1
株式移転による減少					51
株主資本以外の項目の 当期変動額（純額）	2,120	965	19,137	16,051	16,051
当期変動額合計	2,120	965	22,965	26,051	71,780
当期末残高	55	61	4,675	4,558	30,469

キャッシュ・フロー計算書

(単位：百万円)

	前事業年度 (自 平成27年4月1日 至 平成28年3月31日)
営業活動によるキャッシュ・フロー	
税引前当期純損失()	125,906
減価償却費	15,187
減損損失	5,481
固定資産売却損益(は益)	52,263
事業構造改善費用	6,726
固定資産処分損益(は益)	5,322
投資有価証券売却損益(は益)	161
投資有価証券評価損益(は益)	33
補助金収入	5,716
受取利息及び受取配当金	3,686
支払利息	10,856
為替差損益(は益)	175
特別修繕引当金の増減額(は減少)	137
環境対策引当金の増減額(は減少)	341
退職給付引当金の増減額(は減少)	241
売上債権の増減額(は増加)	55,801
たな卸資産の増減額(は増加)	78,860
仕入債務の増減額(は減少)	115,959
その他の流動資産の増減額(は増加)	40,465
その他の流動負債の増減額(は減少)	35,613
その他投資等の増減額(は増加)	444
その他の固定負債の増減額(は減少)	2,415
その他	950
小計	12,371
利息及び配当金の受取額	3,645
利息の支払額	9,105
事業構造改善費用の支払額	5,107
補助金の受取額	4,978
信託設定費用の支払額	1,010
法人税等の支払額又は還付額(は支払)	9,459
営業活動によるキャッシュ・フロー	9,511

(単位：百万円)

	前事業年度 (自 平成27年4月1日 至 平成28年3月31日)
投資活動によるキャッシュ・フロー	
投資有価証券の売却及び償還による収入	238
関係会社株式の取得による支出	8,703
有形固定資産の取得による支出	26,053
有形固定資産の処分に伴う支出	4,412
有形固定資産の売却による収入	1,141
無形固定資産及び長期前払費用の取得による支出	518
短期貸付金の増減額（は増加）	47,570
長期貸付けによる支出	1,038
長期貸付金の回収による収入	2,388
その他	20
投資活動によるキャッシュ・フロー	84,507
財務活動によるキャッシュ・フロー	
短期借入金の純増減額（は減少）	34,191
長期借入れによる収入	67,640
長期借入金の返済による支出	11,797
社債の発行による収入	2,909
その他	201
財務活動によるキャッシュ・フロー	92,742
現金及び現金同等物に係る換算差額	327
現金及び現金同等物の増減額（は減少）	1,604
現金及び現金同等物の期首残高	16,770
会社分割に伴う現金及び現金同等物の減少額	14,268
現金及び現金同等物の期末残高	1,897

注記事項

(重要な会計方針)

前事業年度(自 平成27年4月1日 至 平成28年3月31日)

1 有価証券の評価基準及び評価方法

(1) 満期保有目的の債券

償却原価法を採用しております。

(2) 子会社株式及び関連会社株式

移動平均法に基づく原価法を採用しております。

(3) その他有価証券

時価のあるもの

決算日の市場価格等に基づく時価法(評価差額は全部純資産直入法により処理し、売却原価は移動平均法により算定)を採用しております。

時価のないもの

移動平均法に基づく原価法を採用しております。

2 たな卸資産の評価基準及び評価方法

総平均法又は個別法に基づく原価法(貸借対照表価額は収益性の低下による簿価切下げの方法により算定)を採用しております。

3 デリバティブ取引により生じる正味の債権及び債務の評価方法

時価法によっております。

4 固定資産の減価償却の方法

(1) 有形固定資産(リース資産を除く)

定額法を採用しております。なお、耐用年数及び残存価額については、法人税法に規定する方法と同一の基準によっております。ただし、当社が保有する製油所の有形固定資産のうち、機械及び装置、構築物、油槽の耐用年数については、その使用実態をより反映した経済耐用年数によっております。

(2) 無形固定資産

定額法を採用しております。なお、耐用年数については、法人税法に規定する方法と同一の基準によっております。ただし、自社利用のソフトウェアについては、社内における利用可能期間(5年)に基づく定額法によっております。

(3) リース資産

所有権移転ファイナンス・リース取引に係るリース資産

自己所有の固定資産に適用する減価償却方法と同一の方法を採用しております。

所有権移転外ファイナンス・リース取引に係るリース資産

リース期間を耐用年数とし、残存価額を零とする定額法を採用しております。

なお、所有権移転外ファイナンス・リース取引のうち、リース取引開始日が平成20年3月31日以前のリース取引については、通常の賃貸借取引に係る方法に準じた会計処理によっております。

(4) 長期前払費用

均等償却をしております。なお、償却期間については、法人税法に規定する方法と同一の基準によっております。

5 引当金の計上基準

(1) 貸倒引当金

債権の貸倒れによる損失に備えるため、回収不能見込額を計上しております。

a 一般債権

貸倒実績率法によっております。

b 貸倒懸念債権及び破産更生債権等

財務内容評価法によっております。

(2) 賞与引当金

従業員に対する賞与の支給に備えるため、当事業年度における支給見込額を計上しております。

(追加情報)

前事業年度において、当社の従業員賞与の支給確定額を未払費用として計上してはりましたが、当事業年度より賞与に関する規定を変更したことに伴い、賞与支給見込額のうち、当事業年度の負担すべき金額を賞与引当金に計上しております。

(3) 役員賞与引当金

取締役に対する賞与の支給に備えるため、当事業年度における支給見込額を計上しております。

(4) 特別修繕引当金

消防法により定期開放点検が義務づけられた油槽に係る点検修理費用の当事業年度対応額を計上しております。

(5) 退職給付引当金

従業員の退職給付に備えるため、当事業年度末における退職給付債務及び年金資産の見込額に基づき計上しております。

なお、数理計算上の差異は、その発生時の従業員の平均残存勤務期間以内の一定の年数（10年）による定額法により按分した額をそれぞれ発生翌事業年度から費用処理しております。

また、過去勤務費用においては、その発生時の従業員の平均残存勤務期間以内の一定の年数（10年）による定額法により按分した額を費用処理しております。

(6) 事業構造改善引当金

製油所の閉鎖及び製油所の稼働に係る法対応等に伴い将来発生が見込まれる費用又は損失に備えるため、その見積り額を計上しております。

(7) 環境対策引当金

汚染された土壌の処理費用の支出に備えるため、その見積り額を計上しております。

また、「ポリ塩化ビフェニル廃棄物の適正な処理の推進に関する特別措置法」に基づき、PCB廃棄物の処理費用等の支出に備えるため、その見積り額を計上しております。

6 ヘッジ会計の方法

(1) ヘッジ会計の方法

繰延ヘッジ処理によっております。なお、特例処理の要件を満たす金利スワップについては、特例処理を採用しております。

(2) ヘッジ手段とヘッジ対象

(通貨関連)

ヘッジ手段...為替予約取引、通貨オプション取引

ヘッジ対象...外貨建債権債務

(金利関連)

ヘッジ手段...金利スワップ取引

ヘッジ対象...借入金

(商品関連)

ヘッジ手段...原油・製品スワップ取引、原油・製品先物取引

ヘッジ対象...原油・製品売買取引

(3) ヘッジ方針

デリバティブ取引に関する権限規程及び取引限度額等を定めた内規に基づき、ヘッジ対象に係る為替変動リスク、金利変動リスク及び価格変動リスクを一定の範囲内でヘッジしております。

(4) ヘッジ有効性評価の方法

ヘッジ対象のキャッシュ・フロー変動の累計又は相場変動とヘッジ手段のキャッシュ・フロー変動の累計又は相場変動を半期毎に比較し、両者の変動額等を基礎にして、ヘッジ有効性を評価しております。ただし、特例処理によっている金利スワップについては、有効性の評価を省略しております。

7 キャッシュ・フロー計算書における資金の範囲

手許現金、要求払預金及び容易に換金可能であり、かつ、価値の変動について僅少なりリスクしか負わない取得日から3ヶ月以内に満期日の到来する短期的な投資からなっております。

8 消費税等の会計処理方法

消費税及び地方消費税の会計処理は、税抜方式によっております。

9 連結納税制度の適用

コスモエネルギーホールディングス(株)を連結納税親法人とする連結納税子法人として、連結納税制度を適用しております。

(会計方針の変更)

前事業年度（自 平成27年4月1日 至 平成28年3月31日）

「企業結合に関する会計基準」（企業会計基準第21号 平成25年9月13日。以下「企業結合会計基準」という。）及び「事業分離等に関する会計基準」（企業会計基準第7号 平成25年9月13日。以下「事業分離等会計基準」という。）等を、当事業年度から適用し、取得関連費用を発生した事業年度の費用として計上する方法に変更いたしました。また、当事業年度の期首以後実施される企業結合については、暫定的な会計処理の確定による取得原価の配分額の見直しを企業結合日の属する事業年度の財務諸表に反映させる方法に変更いたします。

企業結合会計基準等の適用については、企業結合会計基準第58 - 2項(4)及び事業分離等会計基準第57 - 4項(4)に定める経過的な取扱いに従っており、当事業年度の期首時点から将来にわたって適用しております。

なお、当事業年度において、財務諸表及び1株当たり情報に与える影響額はありません。

(未適用の会計基準等)

前事業年度（自 平成27年4月1日 至 平成28年3月31日）

「繰延税金資産の回収可能性に関する適用指針」（企業会計基準適用指針第26号 平成28年3月28日）

(1) 概要

「繰延税金資産の回収可能性に関する適用指針」は、日本公認会計士協会における税効果会計に関する会計上の実務指針及び監査上の実務指針（会計処理に関する部分）を企業会計基準委員会に移管するに際して、企業会計基準委員会が、当該実務指針のうち主に日本公認会計士協会監査委員会報告第66号「繰延税金資産の回収可能性の判断に関する監査上の取扱い」において定められている繰延税金資産の回収可能性に関する指針について、企業を5つに分類し、当該分類に応じて繰延税金資産の計上額を見積るという取扱いの枠組みを基本的に踏襲した上で、分類の要件及び繰延税金資産の計上額の取扱いの一部について必要な見直しを行ったもので、繰延税金資産の回収可能性について、「税効果会計に係る会計基準」（企業会計審議会）を適用する際の指針を定めたものであります。

（分類の要件及び繰延税金資産の計上額の取扱いの見直し）

- ・（分類1）から（分類5）に係る分類の要件をいずれも満たさない企業の取扱い
- ・（分類2）及び（分類3）に係る分類の要件
- ・（分類2）に該当する企業におけるスケジューリング不能な将来減算一時差異に関する取扱い
- ・（分類3）に該当する企業における将来の一時差異等加減算前課税所得の合理的な見積可能期間に関する取扱い
- ・（分類4）に係る分類の要件を満たす企業が（分類2）又は（分類3）に該当する場合の取扱い

(2) 適用予定日

平成28年4月1日以後開始する事業年度の期首から適用します。

(3) 当該会計基準等の適用による影響

「繰延税金資産の回収可能性に関する適用指針」の適用による財務諸表に与える影響額については、現時点で評価中であります。

（追加情報）

前事業年度（自 平成27年4月1日 至 平成28年3月31日）

（役員に信託を通じて親会社の株式を交付する取引）

当社は、平成27年6月23日の定時株主総会により、親会社取締役（社外取締役及び監査等委員を除く。）及び執行役員並びに当社の取締役（以下、当該役員等という）に対するインセンティブ付与を目的として「役員報酬BIP信託」を導入しました。

役員報酬BIP信託は、既に定めている株式交付規程に基づき当該役員等に交付すると見込まれる数の親会社株式を親会社が一括取得し、役位及び在任期間に応じて当該役員等に親会社株式を交付いたします。株式の交付を受けるのは、原則として対象者の退任時点となります。

（千葉製油所における共同事業）

当社は、東燃ゼネラル石油㈱と京葉精製共同事業合同会社（以下、共同事業会社）を設立し、当社千葉製油所と東燃ゼネラル石油㈱千葉製油所間のパイプライン建設に着手しております。パイプラインが完成し、共同事業会社へ精製設備を一元化したのちには、当社が保有する第1常圧蒸留装置を廃棄することが最も合理的であるとの結論に至っており、また、当該廃棄により、エネルギー供給構造高度化法一次告示へ対応することになります。

この設備廃棄に伴って将来費用が発生することが見込まれますが、現時点では撤去すべき設備の範囲、発生時期及び当社が負担する金額が確定していないため、これに伴う費用処理は行っておりません。

（貸借対照表関係）

1 有形固定資産の減価償却累計額

	前事業年度 (平成28年3月31日)
減価償却累計額	413,937百万円

2 担保資産

	前事業年度 (平成28年3月31日)
流動資産その他	1,458
長期差入保証金	428
計	1,886

3 偶発債務

(1) 保証債務

関係会社の金融機関からの借入金に対する債務保証等を行っております。

前事業年度
(平成28年3月31日)

コスモエネルギーホールディングス(株)	477,934百万円
その他	26,892
計	504,826

(2) 重畳的債務引受による連帯債務

平成27年10月1日付の持株会社体制への移行に伴い、当社よりコスモエネルギーホールディングス(株)が承継した金融機関からの借入金につき、当社は重畳的債務引受により連帯債務者となっております。

前事業年度
(平成28年3月31日)

コスモエネルギーホールディングス(株)	60,000百万円
---------------------	-----------

4 関係会社項目

関係会社に対する資産及び負債には区分掲記されたものの他次のものがあります。

前事業年度
(平成28年3月31日)

流動資産	
売掛金	16,109百万円
未収入金	3,921
流動負債	
買掛金	3,183
預り金	136,421
未払金	14,948

5 事業用土地の再評価

当社は、「土地の再評価に関する法律」(平成10年3月31日公布 法律第34号)に基づき、事業用の土地の再評価を行っております。なお、評価差額につきましては、当該評価差額に係る税金相当額を「再評価に係る繰延税金負債」として負債の部に計上し、これを控除した額を「土地再評価差額金」として純資産の部に計上しております。

- ・再評価の方法...製油所については「土地の再評価に関する法律施行令」(平成10年3月31日公布 政令第119号)第2条第5号に定める鑑定評価に基づき算出し、その他については「土地の再評価に関する法律施行令」第2条第4号に定める路線価に合理的な調整を行って算出しております。
- ・再評価を行った年月日...平成14年3月31日

前事業年度
(平成28年3月31日)

再評価を行った土地の期末における時価と 再評価後の帳簿価額との差額	21,532百万円
--------------------------------------	-----------

(損益計算書関係)

前事業年度(自 平成27年4月1日 至 平成28年3月31日)

1 たな卸資産の収益性の低下に伴う簿価切下金額

期末たな卸高は収益性の低下に伴う簿価切下後の金額であり、当事業年度に発生したたな卸資産評価損が売上原価に含まれております。

また、当社では洗替え法を採用しており、それに伴う前事業年度の簿価切下額の戻入額と当事業年度に発生したたな卸資産評価損との相殺後の額は次のとおりであります。

	前事業年度 (自 平成27年4月1日 至 平成28年3月31日)
売上原価に含まれるたな卸資産評価損	4,306百万円
洗替え法による簿価切下額の戻入額	1,173
たな卸資産評価損との相殺後の額	3,132

2 他勘定受入高の内訳

	前事業年度 (自 平成27年4月1日 至 平成28年3月31日)
転送運賃	5,709百万円
原油売却代他	11,444
計	5,735

3 販売費に属する費用のおおよその割合は前事業年度64%、一般管理費に属する費用のおおよその割合は前事業年度36%であります。

販売費及び一般管理費のうち主要な費目及び金額は次のとおりであります。

	前事業年度 (自 平成27年4月1日 至 平成28年3月31日)
外注作業費	12,273百万円
賃借料	7,304
支払運賃	7,013
販売手数料	2,941
減価償却費	2,546

4 一般管理費及び当期製造費用に含まれる研究開発費の総額

	前事業年度 (自 平成27年4月1日 至 平成28年3月31日)
	2,093百万円

5 固定資産売却益の主な内訳

	前事業年度 (自 平成27年4月1日 至 平成28年3月31日)
建物	7百万円
土地	88

6 固定資産売却損の主な内訳

	前事業年度 (自 平成27年4月1日 至 平成28年3月31日)
建物	273百万円
土地	52,086

7 固定資産処分損の主な内訳

	前事業年度 (自 平成27年4月1日 至 平成28年3月31日)
建物	46百万円
構築物	343
油槽	43
機械及び装置	439
工具、器具及び備品	7
建設仮勘定	26
撤去費用	4,412

8 関係会社との取引

	前事業年度 (自 平成27年4月1日 至 平成28年3月31日)
売上高	744,883百万円
仕入高	328,671
受取配当金	2,562
受取利息	627
支払利息	4,631

なお、上記以外の関係会社に対する営業外収益の合計額が営業外収益の総額の100分の10を超えており、その金額は1,197百万円であります。

9 減損損失

当社はキャッシュ・フローを生み出す最小単位として、元売事業では全体を基本単位とし、またIPP事業、不動産賃貸事業、遊休資産については1物件毎を基本単位としグルーピングしております。

地価の下落などによる事業環境の変化により、以下の資産グループについて減損損失を計上いたしました。

前事業年度(自 平成27年4月1日 至 平成28年3月31日)

用途	場所	種類	減損損失 (百万円)
遊休資産	坂出物流基地 精製装置撤去跡地等(香川県坂出市)他24件	土地 その他	5,481

用途毎の減損損失の内訳(百万円)

遊休資産 5,481(内、土地3,717、油槽1,377、その他386)

回収可能価額は、土地については主として正味売却価額により測定しており、重要性の高い資産グループの測定については、不動産鑑定評価基準に基づく評価額を参考にしております。土地以外の資産については、資産価値を零として評価しております。

10 事業構造改善費用

製油所閉鎖に伴い発生する費用及び3製油所体制への移行に伴う需給対応のための一部装置の稼働停止期間中の固定費等を、事業構造改善費用として損益計算書の特別損失に計上しており、その主な内訳は以下のとおりであります。

前事業年度(自 平成27年4月1日 至 平成28年3月31日)

製油所閉鎖に伴い発生する費用	774百万円
装置稼働停止期間中の固定費等	5,951百万円

なお、事業構造改善費用には、事業構造改善引当金繰入額3,902百万円が含まれております。

(株主資本等変動計算書関係)

前事業年度(自平成27年4月1日至平成28年3月31日)

発行済株式の種類及び総数並びに自己株式の種類及び株式数に関する事項

	当事業年度期首株式数(株)	当事業年度増加株式数(株)	当事業年度減少株式数(株)	当事業年度末株式数(株)
発行済株式				
普通株式	847,705,087	-	-	847,705,087
A種優先株式(注)1.	-	1,200	-	1,200
合計	847,705,087	1,200	-	847,706,287
自己株式				
普通株式(注)2.3.	317,633	2,949	320,582	-
合計	317,633	2,949	320,582	-

(注)1. A種優先株式の発行済株式総数の増加1,200株は、デット・エクイティ・スワップによる第三者割当増資に伴うものであります。

2. 普通株式の自己株式の株式数の増加2,949株は、単元未満株式の買取りによる増加であります。

3. 普通株式の自己株式の株式数の減320,582株は、単元未満株式の買増請求による減少800株、株式交換による減少6,000株、株式移転に係る親会社株式への変更による減少313,782株であります。

(キャッシュ・フロー計算書関係)

1 現金及び現金同等物の期末残高と貸借対照表に掲記されている科目の金額との関係

	前事業年度 (自平成27年4月1日 至平成28年3月31日)
現金及び預金勘定	897百万円
現金及び現金同等物	897

2 重要な非資金取引の内容

前事業年度(自平成27年4月1日至平成28年3月31日)

(1) A種優先株式による増資

コスモエネルギーホールディングス(株)からの増資につきましては、「関連当事者情報」をご参照ください。

(2) グループ会社管理事業の会社分割

平成28年1月1日に当社は、グループ経営企画、経営支援及び経営管理事業を会社分割し、親会社であるコスモエネルギーホールディングス(株)に承継いたしました。会社分割における承継資産及び負債は次のとおりであります。

流動資産	134百万円
固定資産	78,442
資産合計	78,577
流動負債	72
固定負債	169
負債合計	241

(3) 吸収分割を用いた販売関連事業等の承継

平成27年10月1日に当社は、燃料油販売事業及びカーリース事業ならびに関連する関係会社株式に係る資産管理事業をコスモ石油マーケティング(株)に、また当社のサービスステーションに係る資産管理事業をコスモ石油プロパティサービス(株)に、またその他1社に事業の一部を、それぞれ会社分割し、承継いたしました。会社分割における承継資産及び負債は次のとおりであります。

流動資産	2,519百万円
固定資産	52,790
資産合計	55,309
流動負債	71,306
固定負債	12,674
負債合計	83,981

(4)親会社による債務引受

コスモエネルギーホールディングス㈱による債務引受につきましては、「関連当事者情報」をご参照ください。

(5)信託受益権の譲渡

C E A M合同会社に対する信託受益権の譲渡につきましては、「関連当事者情報」をご参照ください。

(リース取引関係)

前事業年度(自 平成27年4月1日 至 平成28年3月31日)

重要性が乏しいため記載を省略しております。

(金融商品関係)

前事業年度(自 平成27年4月1日 至 平成28年3月31日)

1.金融商品の状況に関する事項

(1)金融商品に対する取組方針

当社は、主に石油精製販売事業を行うための設備投資計画に照らして必要な資金を親会社であるコスモエネルギーホールディングス㈱より調達しております。

デリバティブ取引は、取引権限及び取引限度額を定めた社内管理規定に従い、ヘッジ対象に係る為替変動リスク、及び価格変動リスクを一定の範囲内でヘッジしております。いずれの取引も、実需原則を基本としており、投機目的のデリバティブ取引は行わない方針であります。

(2)金融商品の内容及びそのリスク

売掛金及び未収入金については、顧客の信用リスクに晒されております。また、その一部に製品輸出に伴う外貨建てのものがあり、為替の変動リスクに晒されておりますが、恒常的に外貨建ての営業債務残高の範囲内にあります。投資有価証券は、主に取引先企業との業務に関連する株式であり、市場価格の変動リスクに晒されております。

買掛金及び未払金等は、ほとんど1年以内の支払期日であります。また、その一部には、原油の輸入等に伴う外貨建てのものがあり、為替の変動リスクに晒されておりますが、外貨建ての営業債権をネットしたポジションについて一定の範囲内で先物為替予約等を利用してヘッジしております。借入金、運転資金(主として短期)および設備投資資金(長期)を目的としたものであります。このうち一部は、変動金利であるため金利の変動リスクに晒されておりますが、適時に資金計画を作成し管理しております。

当社が利用しているデリバティブ取引は、米ドル建ての原油・石油製品の輸入等に係る為替の変動リスクをヘッジすることを目的とした先物為替予約取引及び通貨オプション取引、原油及び石油製品の輸出入に係る価格変動のリスクをヘッジすることを目的とした商品先物取引及びスワップ取引であります。

(3)金融商品に係るリスク管理体制

信用リスク(取引先の契約不履行等に係るリスク)の管理

当社は、営業債権について、与信管理制度に則り取引先の状況を定期的にモニタリングし、担保や取引限度額を設定すること等によって財務状況等の悪化等による回収懸念の早期把握や軽減を図っております。満期保有目的の債券は格付の高い債券のみを対象としているため、信用リスクは僅少であります。デリバティブ取引は相手先を信用力の高い大手銀行、商社、石油会社等に限定しており、信用リスクは低いと認識しております。

市場リスク(為替や金利、原油価格等の変動リスク)の管理

投資有価証券は主として株式であり、上場株式については四半期ごとに時価の把握を行っております。また当社は、主に外貨建ての営業債務について、為替の変動リスクに対して、先物為替予約及び通貨オプションを利用してヘッジしております。また、原油及び石油製品の輸出入に係る価格変動リスクをヘッジするために商品先物取引及びスワップ取引を利用してしております。デリバティブ取引は、取引権限及び取引限度額等を定めた社内管理規程に従い、取引実施部署が取締役会にて基本方針の承認を得て実行し、取引実績については取締役会にて定期的に報告しております。

資金調達に係る流動性リスク(支払期日に支払いを実行できなくなるリスク)の管理

当社は、企画管理部が適時に資金繰り計画を作成・更新し必要な手元流動性を維持することなどにより、流動性リスクを管理しております。

(4)金融商品の時価等に関する事項についての補足説明

金融商品の時価には、市場価格に基づく価額のほか、市場価格がない場合には合理的に算定された価額が含まれております。当該価額の算定においては一定の前提条件等を採用している為、異なる前提条件等によった場合、当該価額が変動することもあります。

また、注記事項「デリバティブ取引関係」におけるデリバティブ取引に関する契約額等については、その金額自体がデリバティブ取引に係る市場リスクを示すものではありません。

2. 金融商品の時価等に関する事項

貸借対照表計上額、時価及びこれらの差額については、次のとおりであります。なお、時価を把握することが極めて困難と認められるものは含まれておりません（（注）2.参照）。

前事業年度（平成28年3月31日）

	貸借対照表計上額 (百万円)	時価(百万円)	差額(百万円)
(1) 現金及び預金	897	897	-
(2) 売掛金	123,236	123,236	-
(3) 投資有価証券 その他有価証券	215	215	-
(4) 未収入金	16,042	16,042	-
資産計	140,392	140,392	-
(1) 買掛金	103,486	103,486	-
(2) 短期借入金	88,125	88,125	-
(3) 未払金	69,851	69,851	-
(4) 未払揮発油税	93,788	93,788	-
(5) 預り金	140,382	140,382	-
(6) 長期借入金	50,220	55,396	5,175
負債計	545,854	551,029	5,175
デリバティブ取引(*1)	(429)	(429)	-

(*1)デリバティブ取引によって生じた正味の債権・債務は純額で表示しており、合計で正味の債務となる項目については()で示しております。

(注) 1 金融商品の時価の算定方法並びに有価証券及びデリバティブ取引に関する事項

資 産

(1) 現金及び預金、(2) 売掛金並びに(4) 未収入金

これらは短期間で決済されるため、時価は帳簿価額にほぼ等しいことから、当該帳簿価額によっております。

(3) 投資有価証券

投資有価証券の時価については、市場価格のあるものは取引所の価格によっております。

負 債

(1) 買掛金、(2) 短期借入金、(3) 未払金、(4) 未払揮発油税並びに(5) 預り金

これらは短期間で決済されるため、時価は帳簿価額にほぼ等しいことから、当該帳簿価額によっております。

(6) 長期借入金

長期借入金の時価については、元利金の合計額を同様の新規借入れを行った場合に想定される利率で割り引いて算定する方法によっております。

デリバティブ取引

デリバティブ取引の時価については、取引金融機関等から提示された価格及び先物取引市場における最終価格を基準に算出しております。

2 時価を把握することが極めて困難と認められる金融商品

(単位：百万円)

区分	前事業年度 (平成28年3月31日)
非上場株式	1,641
関係会社株式	34,739
出資金	58

3 金銭債権償還予定額

前事業年度（平成28年3月31日）

	1年以内 (百万円)	1年超 5年以内 (百万円)	5年超 10年以内 (百万円)	10年超 (百万円)
現金及び預金	897	-	-	-
売掛金	123,236	-	-	-
有価証券及び投資有価証券				
満期保有目的の債券				
(1) 国債・地方債等	-	-	-	-
(2) 社債	-	-	-	-
その他有価証券のうち満期があるもの				
その他	-	-	-	-
未収入金	16,042	-	-	-
合計	140,177	-	-	-

4 社債、長期借入金、リース債務及びその他の有利子負債の決算日後の返済予定額
社債明細表、借入金等明細表に記載の通りであります。

(有価証券関係)

1. 子会社株式及び関連会社株式

子会社株式及び関連会社株式（前事業年度の貸借対照表計上額は子会社株式8,501百万円、関連会社株式26,238百万円）は、市場価格がなく、時価を把握することが極めて困難と認められることから、記載しておりません。

2. その他有価証券

前事業年度（平成28年3月31日）

区分	貸借対照表計上額 (百万円)	取得原価(百万円)	差額(百万円)
貸借対照表計上額が取得原価を超えるもの			
株式	177	89	87
債券	-	-	-
その他	-	-	-
小計	177	89	87
貸借対照表計上額が取得原価を超えないもの			
株式	37	51	14
債券	-	-	-
その他	-	-	-
小計	37	51	14
合計	215	141	73

3. 売却したその他有価証券

前事業年度(自 平成27年4月1日 至 平成28年3月31日)

区分	売却額(百万円)	売却益の合計額(百万円)
(1) 株式	231	161
(2) 債券	-	-
(3) その他	-	-
合計	231	161

4. 減損処理を行った有価証券

前事業年度において、有価証券について33百万円(その他有価証券の株式33百万円)減損処理を行っております。

(デリバティブ取引関係)

1. ヘッジ会計が適用されていないデリバティブ取引

(1) 通貨関連

前事業年度(平成28年3月31日)

区分	取引の種類	契約額等 (百万円)	契約額等のうち 1年超(百万円)	時価 (百万円)	評価損益 (百万円)
市場取引以外の取引	為替予約取引 買建				
	米ドル	71,017	-	573	573
	売建				
	米ドル	11,697	-	55	55

(注) 時価の算定方法
直物為替相場によっております。

2. ヘッジ会計が適用されているデリバティブ取引

(1) 通貨関連

前事業年度(平成28年3月31日)

ヘッジ会計の方法	取引の種類	主なヘッジ対象	契約額等 (百万円)	契約額等のうち 1年超(百万円)	時価 (百万円)
原則的処理方法	為替予約取引 買建				
	米ドル	外貨建予定取引	3,343	1,306	1,069

(注) 時価の算定方法
直物為替相場によっております。

(2) 商品関連

前事業年度(平成28年3月31日)

ヘッジ会計の方法	取引の種類	主なヘッジ対象	契約額等 (百万円)	契約額等のうち 1年超(百万円)	時価 (百万円)
原則的処理方法	原油スワップ取引				
	固定買・変動売	予定取引	9,213	-	498
	固定売・変動買		8,790	-	482

(注) 時価の算定方法
原油スワップ取引...マグロウヒル・フィナンシャルの「プラッツ」のアセスメントにおける最終価格を基準に算出しております。

(退職給付関係)

前事業年度(自 平成27年4月1日 至 平成28年3月31日)

1 採用している退職給付制度の概要

当社は、確定給付年金、確定拠出年金、前払退職金及び加算退職金制度を設けております。なお確定給付年金制度には、退職給付信託が設定されております。

2 確定給付制度

(1) 退職給付債務の期首残高と期末残高の調整表

	前事業年度 (自 平成27年4月1日 至 平成28年3月31日)
退職給付債務の期首残高	32,414百万円
勤務費用	868
利息費用	302
数理計算上の差異の発生額	124
退職給付の支払額	4,364
退職給付債務の期末残高	29,346

(2) 年金資産の期首残高と期末残高の調整表

	前事業年度 (自 平成27年4月1日 至 平成28年3月31日)
年金資産の期首残高	26,911百万円
期待運用収益	1,081
数理計算上の差異の発生額	2,399
事業主からの拠出額	1,229
退職給付の支払額	4,136
年金資産の期末残高	22,685

(3) 退職給付債務及び年金資産の期末残高と貸借対照表に計上された退職給付引当金及び前払年金費用の調整表

	前事業年度 (平成28年3月31日)
積立型制度の退職給付債務	29,346百万円
年金資産	22,685
未積立退職給付債務	6,660
未認識数理計算上の差異	5,088
未認識過去勤務費用	180
貸借対照表に計上された負債と資産の純額	1,752
退職給付引当金	1,752
貸借対照表に計上された負債と資産の純額	1,752

(4) 退職給付費用及びその内訳項目の金額

	前事業年度 (自 平成27年4月1日 至 平成28年3月31日)
勤務費用	868百万円
利息費用	302
期待運用収益	1,076
数理計算上の差異の費用処理額	1,772
過去勤務費用の費用処理額	163
確定給付制度に係る退職給付費用	1,703

(5) 年金資産に関する事項

年金資産の主な内訳

年金資産合計に対する主な分類ごとの比率は、次のとおりであります。

	前事業年度 (平成28年3月31日)
債券	26.5%
株式	59.1
その他	14.5
合計	100.0

(注) 年金資産合計には、企業年金制度に対して設定した退職給付信託が43.5%含まれております。

長期期待運用収益率の設定方法

年金資産の長期期待運用収益率を決定するため、現在及び予想される年金資産の配分と、年金資産を構成する多様な資産からの現在及び将来期待される長期の収益率を考慮しております。

(6) 数理計算上の計算基礎に関する事項

主要な数理計算上の計算基礎

	前事業年度 (平成28年3月31日)
割引率	0.9%～1.2%
長期期待運用収益率	4.0%

3 確定拠出制度

当社の確定拠出制度への要拠出額は、438百万円であります。

(税効果会計関係)

前事業年度(自平成27年4月1日至平成28年3月31日)

1 繰延税金資産及び繰延税金負債の発生の主な原因別の内訳

	前事業年度 (平成28年3月31日)
(1)流動の部	
(繰延税金資産)	
事業構造改善引当金	1,392百万円
賞与引当金	378
その他	492
繰延税金資産小計	2,263
評価性引当額	1,973
繰延税金資産合計	289
(繰延税金負債)	
繰延ヘッジ損益	27
繰延税金負債合計	27
繰延税金資産・負債の純額	262
(2)固定の部	
(繰延税金資産)	
繰越欠損金	99,341
その他	12,921
繰延税金資産小計	112,263
評価性引当額	112,263
繰延税金資産合計	-
(繰延税金負債)	
投資有価証券	15
その他有価証券評価差額金	17
その他	-
繰延税金負債合計	33
繰延税金資産・負債の純額	33
(再評価に係る繰延税金資産・負債)	
再評価に係る繰延税金資産	3,307
評価性引当額	3,307
再評価に係る繰延税金資産合計	-
再評価に係る繰延税金負債	2,707
再評価に係る繰延税金負債の純額	2,707

- 2 法定実効税率と税効果会計適用後の法人税等の負担率との間に重要な差異があるときの、当該差異の原因となった主要な項目別の内訳
前事業年度及び当事業年度いずれも、税引前当期純損失であるため、記載しておりません。

3 法人税等の税率の変更による繰延税金資産及び繰延税金負債の金額の修正

「所得税法等の一部を改正する法律」（平成28年法律第15号）及び「地方税法等の一部を改正する等の法律」（平成28年法律第13号）が平成28年3月29日に国会で成立し、平成28年4月1日以後に開始する事業年度から法人税率等の引下げ等が行われることとなりました。これに伴い、繰延税金資産及び繰延税金負債の計算に使用する法定実効税率は従来32.08%から平成28年4月1日に開始する事業年度及び平成29年4月1日に開始する事業年度に解消が見込まれる一時差異等については30.72%に、平成30年4月1日に開始する事業年度以降に解消が見込まれる一時差異等については30.49%となります。

この税率変更等により、当事業年度末の流動資産の繰延税金資産が2百万円、固定負債の繰延税金負債が0百万円、再評価に係る繰延税金負債が142百万円、それぞれ減少しており、法人税等調整額は2百万円、その他有価証券評価差額金は0百万円、繰延ヘッジ損益は1百万円、土地再評価差額金は141百万円、それぞれ増加しております。

（持分法損益等）

1. 関連会社に対する投資に関する事項

	前事業年度 (自 平成27年4月1日 至 平成28年3月31日)
関連会社に対する投資の金額	26,238百万円
持分法を適用した場合の投資の金額	24,395
持分法を適用した場合の投資損失の金額	617

（企業結合等関係）

前事業年度（自 平成27年4月1日 至 平成28年3月31日）

（グループ会社管理事業の会社分割）

共通支配下の取引等

平成28年1月1日に当社は、グループ経営企画、経営支援及び経営管理事業を会社分割し、親会社であるコスモエネルギーホールディングス(株)に承継いたしました。

1. 取引の概要

(1) 対象となった事業の名称及びその事業の内容

事業の名称 グループ会社管理事業

事業の内容 総合石油事業等を行う当グループ会社の経営管理及びそれに付帯する業務

(2) 企業結合日

平成28年1月1日

(3) 企業結合の法的形式

当社を吸収分割会社とし、コスモエネルギーホールディングス(株)を吸収分割承継会社とする吸収分割

(4) その他取引の概要に関する事項

「グループ経営の監督」と「業務の執行」を分離し、持株会社であるコスモエネルギーホールディングス(株)がグループ経営方針の決定に専念することで、グループ全体の視点から求心力を持って最適な経営資源配分の実現を目指します。

2. 実施した会計処理の概要

「企業結合に関する会計基準」（企業会計基準第21号 平成25年9月13日）及び「企業結合会計基準及び事業分離等会計基準に関する適用指針」（企業会計基準適用指針第10号 平成25年9月13日）に基づき、共通支配下の取引として処理しております。

(単独株式移転による持株会社の設立)

共通支配下の取引等

当社は、平成27年10月1日に単独株式移転の方法により、純粋持株会社（完全親会社）であるコスモエネルギーホールディングス(株)を設立いたしました。

1. 取引の概要

(1) 対象となった事業の名称及びその事業の内容

事業の名称 グループ会社管理事業

事業の内容 総合石油事業等を行う当グループ会社の経営管理及びそれに付帯する業務

(2) 企業結合日

平成27年10月1日

(3) 企業結合の法的形式

当社を株式移転完全子会社、コスモエネルギーホールディングス(株)を株式移転設立完全親会社とする単独株式移転

(4) 結合後企業の名称

コスモエネルギーホールディングス(株)

(5) その他取引の概要に関する事項

当社グループは、以下の目的を以てコスモエネルギーホールディングス(株)を設立し、持株会社体制へ移行しました。

事業競争力の強化と持株会社の収益安定化

事業会社では、責任と権限が明確化されることにより意思決定の迅速化及び従業員のプロフェッショナル化とモチベーション強化を図り、事業環境の変化に適応した機動的な業務執行により企業価値の向上を目指します。持株会社では、収益基盤を確立した上で財務体質を改善しつつ安定的な配当の実現を目指します。

グループ経営強化と経営資源シフトの加速

「グループ経営の監督」と「業務の執行」を分離し、持株会社がグループ経営方針の決定に専念することで、グループ全体の視点から求心力を持って最適な経営資源配分の実現を目指します。

事業毎のアライアンス推進

事業領域毎の組織体制を確立することにより経済環境や事業環境の変化に対して事業単位で柔軟かつ迅速なアライアンス戦略（協業・共同・統合）を追求します。

2. 実施した会計処理の概要

「企業結合に関する会計基準」（企業会計基準第21号 平成25年9月13日）及び「企業結合会計基準及び事業分離等会計基準に関する適用指針」（企業会計基準適用指針第10号 平成25年9月13日）に基づき、共通支配下の取引として処理しております。

(吸収分割を用いた販売関連事業の承継)

共通支配下の取引等

当社は、平成27年10月1日に当社の燃料油販売事業及びカーリース事業ならびに関連する関係会社株式に係る資産管理事業をコスモ石油マーケティング(株)に、また当社のサービスステーション（以下「SS」といいます。）に係る資産管理事業をコスモ石油プロパティサービス(株)に、それぞれ会社分割し、承継いたしました。

1. 取引の概要

(1) 結合後企業の名称、対象となった事業の名称及びその事業の内容

結合後企業の名称

コスモ石油マーケティング(株)

事業の名称 燃料油販売事業及びカーリース事業ならびに関連する関係会社株式に係る資産管理事業

事業の内容 石油製品及びカーリース等の販売、ならびに関連する関係会社の管理

コスモ石油プロパティサービス(株)

事業の名称 SSに係る資産管理事業

事業の内容 SS資産の賃貸借及び固定資産管理

(2) 企業結合日

平成27年10月1日

(3) 企業結合の法的形式

当社を吸収分割会社とし、コスモ石油マーケティング(株)及びコスモ石油プロパティサービス(株)を吸収分割承継会社とする簡易吸収分割

(4) その他取引の概要に関する事項

本取引は、持株会社体制における中核3社の1つである販売事業会社「コスモ石油マーケティング㈱」が、そのミッションを追求する上で、燃料油販売事業及びカーリース事業ならびに関連する関係会社株式に係る資産管理事業と、SSに係る資産管理事業を、更に機能強化し、且つ業務効率化することを目的として実施いたしました。

2. 実施した会計処理の概要

「企業結合に関する会計基準」(企業会計基準第21号 平成25年9月13日)及び「企業結合会計基準及び事業分離等会計基準に関する適用指針」(企業会計基準適用指針第10号 平成25年9月13日)に基づき、共通支配下の取引として処理しております。

(LPガス元売事業統合契約の締結)

共同支配企業の形成

1. 取引の概要

(1) 対象となった事業の名称及びその事業の内容

事業の名称 LPガス元売事業

事業の内容 LPガスの輸入調達、出荷基地の運営、物流、国内卸販売及び海外トレーディング事業

(2) 企業結合日

平成27年4月1日

(3) 企業結合の法的形式

当社、昭和シェル石油㈱、住友商事㈱、東燃ゼネラル石油㈱、㈱エネサンスホールディングス(昭和シェル石油㈱51%、住友商事㈱49%出資により平成20年に設立)を吸収分割会社、コスモ石油ガス㈱を吸収分割承継会社とする吸収分割

(4) 結合後企業の名称

ジクシス㈱

(5) 取引の目的を含む取引の概要

当社を含めた4社グループが行うLPガス元売事業(LPガスの輸入調達、出荷基地の運営、物流、国内卸販売)と海外トレーディング事業を統合し、一貫体制を構築することにより、我が国トップクラスのLPガス元売会社を目指します。

(6) 共同支配企業の形成と判定した理由

この共同支配企業の形成にあたっては、当社と昭和シェル石油㈱、住友商事㈱、東燃ゼネラル石油㈱との間で、各社がジクシス㈱の共同支配投資企業となる株主間契約書を締結しており、また、その他支配関係を示す一定の事実は存在しておりません。従って、この企業結合は共同支配企業の形成であると判定しました。

2. 実施した会計処理の概要

「企業結合に関する会計基準」(企業会計基準第21号 平成25年9月13日)及び「企業結合会計基準及び事業分離等会計基準に関する適用指針」(企業会計基準適用指針第10号 平成25年9月13日)に基づき、共同支配企業の形成として処理しております。

なお、当社を吸収分割会社とする吸収分割は、平成26年8月5日に締結したLPガス元売事業統合契約に従い事前準備行為として実施した平成26年9月17日付のコスモ石油ガス㈱の増資引受と、一体の取引として会計処理しております。当該企業結合の結果、当社、昭和シェル石油㈱、住友商事㈱及び東燃ゼネラル石油㈱は、それぞれジクシス㈱の株式20,000株(発行済株式総数の25%相当)ずつを保有することとなり、ジクシス㈱は、コスモエネルギーホールディングス㈱(企業結合時はコスモ石油㈱)の持分法適用関連会社となります。

(資産除去債務関係)

前事業年度(自 平成27年4月1日 至 平成28年3月31日)

重要性が乏しいため、記載を省略しております。

(貸貸等不動産関係)

前事業年度(自 平成27年4月1日 至 平成28年3月31日)

当社では、香川県その他の地域において、製油所設備や商業施設を、また将来の使用が見込まれていない遊休不動産を所有しております。当事業年度における当該貸貸等不動産に関する貸貸損益は902百万円(貸貸収益は主に営業外収益、貸貸費用は主に販売費及び一般管理費に計上)、固定資産除売却損益は 390百万円(特別損益に計上)、減損損失は5,481百万円(特別損失に計上)であります。

また、当該貸貸等不動産の貸借対照表計上額、期中増減額及び時価は、次のとおりであります。

(単位:百万円)

		前事業年度 (自 平成27年4月1日 至 平成28年3月31日)
貸借対照表計上額		
	期首残高	28,690
	期中増減額	12,036
	期末残高	16,653
期末時価		18,003

(注) 1 貸借対照表計上額は、取得原価から減価償却累計額を控除した金額であります。

2 貸貸等不動産の期中増減額のうち、当事業年度の主な増加額は貸貸等不動産化等による増加(8,165百万円)であり、主な減少額は給油所設備等のコスモ石油プロパティサービス(株)への資産分割による減少(11,459百万円)、減損による減少(5,481百万円)および売却による減少(1,773百万円)であります。

3 当事業年度末の時価は、主要な物件については、社外の不動産鑑定士による不動産鑑定評価書に基づく金額、その他の物件については、不動産鑑定評価基準に基づく評価額等を参考にしております。

また、重要性の乏しいものについては、一定の評価額や適切に市場価格を反映していると考えられる指標に基づく価額を時価とみなし、一部建物等の償却性資産については、適正な帳簿価額をもって時価とみなしております。

(セグメント情報等)

セグメント情報

当社は、石油事業の単一セグメントであるため、記載を省略しております。

関連情報

前事業年度(自 平成27年4月1日 至 平成28年3月31日)

1. 製品及びサービスごとの情報

単一の製品・サービスの区分の外部顧客への売上高が損益計算書の売上高の90%を超えるため、記載を省略しております。

2. 地域ごとの情報

(1) 売上高

(単位：百万円)

日本	アジア	その他	合計
1,850,538	91,380	96,396	2,038,314

(注) 売上高は顧客の所在地を基礎とし、国又は地域に分類しております。

(2) 有形固定資産

本邦に所在している有形固定資産の金額が貸借対照表の有形固定資産の金額の90%を超えるため、記載を省略しております。

3. 主要な顧客ごとの情報

(単位：百万円)

顧客の氏名又は名称	売上高	関連するセグメント名
コスモ石油マーケティング(株)	486,519	石油事業
JXホールディングス(株)	287,663	石油事業

報告セグメントごとの固定資産の減損損失に関する情報

前事業年度(自 平成27年4月1日 至 平成28年3月31日)

当社は、石油事業の単一セグメントであるため、記載を省略しております。

報告セグメントごとののれんの償却額及び未償却残高に関する情報

前事業年度(自 平成27年4月1日 至 平成28年3月31日)

当社は、石油事業の単一セグメントであるため、記載を省略しております。

報告セグメントごとの負ののれん発生益に関する情報

前事業年度(自 平成27年4月1日 至 平成28年3月31日)

当社は、石油事業の単一セグメントであるため、記載を省略しております。

(関連当事者情報)

1. 関連当事者との取引

(ア) 財務諸表提出会社の親会社及び主要株主(会社等の場合に限る。)等

前事業年度(自 平成27年4月1日 至 平成28年3月31日)

種類	会社等の名称又は氏名	所在地	資本金又は出資金 (百万円)	事業の内容 又は職業	議決権等の所有 (被所有) 割合(%)	関連当事者 との関係	取引の内容	取引金額 (百万円)	科目	期末残高 (百万円)
親会社	コスモエネルギーホールディングス㈱	東京都港区	40,000	総合石油事業等を行う傘下グループ会社の経営管理及びそれに付帯する業務	(被所有) 直接 100.0	経営管理	資金の預託 (注1)及び 資金の借 入(注2)	201,361	預り金 関係会 社長期 借入金	136,058 48,158
							利息支払 (注3)	4,244	未払金	3,155
							重畳的債務 引受 (注5)	60,000	-	-
							保証債務の 引受 (注6)	477,934	-	-
							債務の引渡 (注8)	585,646	未払金	7,640
							債務被保証 (注7)	51,362	-	-
							増資 (注4)	120,000	-	-
資金の返済 (注9)	123,200	-	-							

上記金額のうち、取引金額には消費税等を含まず、期末残高には消費税等を含んでおります。

取引条件及び取引条件の決定方針等

- (注) 1 グループ金融制度に基づくものであり、取引金額には当事業年度の平均残高を記載しております。
- 2 長期資金の借入であり、取引金額には当事業年度の平均残高を記載しております。
- 3 市場金利等を勘案し決定しております。
- 4 コスモエネルギーホールディングス㈱が、当社の行った増資を引き受け、当社に対する貸付金を現物出資(デット・エクイティ・スワップ)したものです。
- 5 平成27年10月1日付の持株会社体制への移行に伴い、当社よりコスモエネルギーホールディングス㈱が承継した金融機関からの借入金につき、当社は重畳的債務引受により連帯債務者になっております。
- 6 金融機関からの借入金及び社債に対して、連帯保証をしております。
- 7 当社の金融機関からの借入金等に対して、連帯保証を受けております。保証料は協議の上、合理的に決定しております。
- 8 コスモエネルギーホールディングス㈱が当社の金融機関からの借入金を免責的に引き受けたことに伴い、当社は当該対価に対応する債務を負担しております。
- 9 当社は、CEAM合同会社(以下、合同会社)に信託受益権を譲渡し、コスモエネルギーホールディングス㈱は、合同会社との匿名組合契約書に基づき、当社に対する貸付金を現物出資しております。コスモエネルギーホールディングス㈱が合同会社に現物出資した貸付金は、当社の合同会社に対する信託受益権譲渡に係る金銭債権と相殺されております。

(イ) 財務諸表提出会社の子会社及び関連会社等

前事業年度(自 平成27年4月1日 至 平成28年3月31日)

種類	会社等の名称 又は氏名	所在地	資本金又は出資金	事業の内容 又は職業	議決権等の所有 (被所有) 割合(%)	関連当事者との 関係	取引の内容	取引金額 (百万 円)	科目	期末残高 (百万円)
関連会社	Hyundai Cosmo Petrochemical Co., Ltd.	韓国	億KRW 5,822	石油化学製品の製造・販売	(所有) 直接 50.0	役員の兼任あり 石油化学原料の 販売	石油化学原料の 販売 (注1)	50,287	売掛金	11,494

上記金額のうち、取引金額には消費税等を含まず、期末残高には消費税等を含んでおります。

取引条件及び取引条件の決定方針等

- (注) 1 取引条件は、資本関係のない会社等と通常取引する場合と同様の条件であります。

(ウ) 財務諸表提出会社と同一の親会社をもつ会社等及び財務諸表提出会社のその他の関係会社の子会社等

前事業年度(自 平成27年4月1日 至 平成28年3月31日)

種類	会社等の名称又は氏名	所在地	資本金又は出資金(百万円)	事業の内容又は職業	議決権等の所有(被所有)割合(%)	関連当事者との関係	取引の内容	取引金額(百万円)	科目	期末残高(百万円)
親会社の子会社	コスモ石油マーケティング㈱(注5)	東京都港区	1,000	石油製品販売、カーリース等	所有なし	石油製品の販売	石油製品の販売(注1、6)	487,216	売掛金 未払金	83,245 2,929
							資金の預託(注3)	65,152	-	-
							利息の支払(注4)	62	-	-
							債務被保証(注12)	39,292	-	-
親会社の子会社	丸善石油化学㈱(注5)	東京都中央区	10,000	石油化学製品の製造・販売	所有なし	石油化学原料の販売	石油化学原料の販売(注2、7)	176,267	売掛金	6,603
親会社の子会社	コスモエンジニアリング㈱(注5)	東京都品川区	390	建設・工事の請負	所有なし	石油関連設備等の建設・工事	石油関連設備の取得(注2、8)	16,737	未払金	7,200
							石油関連設備の補修等(注2、8)	18,412		
親会社の子会社	Cosmo Oil (U.K.) Plc.(注5)	イギリス	千US\$ 4,982	原油・石油製品の売買	所有なし	原油の購入	原油の購入(注2、9)	228,159	買掛金	28,363
							利息の支払(注3、9)	251	-	-
親会社の子会社	アブダビ石油㈱(注5)	東京都港区	10,090	原油の開発・生産・販売	所有なし	原油の購入保証債務の引受	保証債務の引受(注11)	15,650	-	-
							保証料の受入(注11)	39	未収収益	8
親会社の子会社	C E A M 合同会社	東京都港区	1	不動産管理	所有なし	土地の賃借	土地の売却(注10)	123,200	-	-

上記金額のうち、取引金額には消費税等を含まず、期末残高には消費税等を含んでおります。

取引条件及び取引条件の決定方針等

- (注) 1 取引条件は、両社協議の上、市場価格を勘案して取引価格を決定しております。
- 2 取引条件は、資本関係のない会社等と通常取引する場合と同様の条件であります。
- 3 グループ金融制度に基づくものであり、取引金額には平成27年10月1日から平成27年12月31日までの平均残高を記載しております。
- 4 市場金利等を勘案し決定しております。
- 5 コスモ石油マーケティング㈱、丸善石油化学㈱、コスモエンジニアリング㈱、Cosmo Oil (U.K.) Plc.及びアブダビ石油㈱は、平成27年4月1日から平成27年12月31日まで当社の子会社及び関連会社等に該当していましたが、会社分割による当社からコスモエネルギーホールディングス㈱への株式承継により、平成28年1月1日より当社の兄弟会社(丸善石油化学㈱は当社の親会社の関連会社)に該当しております。丸善石油化学㈱は、コスモエネルギーホールディングス㈱の丸善石油化学㈱の株式取得により、平成28年3月11日より当社の兄弟会社に該当しております。
- 6 取引金額には、平成27年4月1日から平成27年12月31日までの石油製品の販売に関する取引金額263,137百万円が含まれております。
- 7 取引金額には、平成27年4月1日から平成27年12月31日までの取引金額140,531百万円及び、平成28年1月1日から平成28年3月31日までの取引金額35,735百万円が含まれております。
- 8 取引金額には、平成27年4月1日から平成27年12月31日までの石油関連設備の取得に関する取引金額8,114百万円、石油関連設備の補修等に関する取引金額14,679百万円が含まれております。
- 9 取引金額には、平成27年4月1日から平成27年12月31日までの原油の購入に関する取引金額194,519百万円、利息の支払に関する取引金額202百万円が含まれております。
- 10 当社は、製油所土地を信託財産とする信託受益権をC E A M合同会社に譲渡しております。譲渡価額は、不動産鑑定評価額に基づいております。
- 11 金融機関からの借入金に対して、保証をしております。保証料は協議の上、合理的に決定しております。
- 12 当社の金融機関等からの借入金及び信用状取引等に対して、保証を受けております。保証料は協議の上、合理的に決定しております。

(エ) 財務諸表提出会社の役員及び主要株主(個人の場合に限る。)等
前事業年度(自 平成27年4月1日 至 平成28年3月31日)

種類	会社等の名称又は氏名	所在地	資本金又は出資金(百万円)	事業の内容又は職業	議決権等の所有(被所有)割合(%)	関連当事者との関係	取引の内容	取引金額(百万円)	科目	期末残高(百万円)
親会社の役員	桐山 浩	-	-	親会社取締役専務執行役員	(被所有) 直接 0.0	コスモ石油エコカード基金理事長	寄付(注)	14	-	-

上記金額のうち、取引金額には消費税等を含んでおりません。

取引条件及び取引条件の決定方針等

(注) いわゆる第三者のための取引であります。

2. 親会社又は重要な関連会社に関する注記

(1) 親会社情報

コスモエネルギーホールディングス(株)(東京証券取引所に上場)

(2) 重要な関連会社の要約財務情報

該当事項はありません。

(1株当たり情報)

	前事業年度 (自 平成27年4月1日 至 平成28年3月31日)
1株当たり純資産額	35.94円
1株当たり当期純損失金額	128.13円

(注) 1 潜在株式調整後1株当たり当期純利益金額については、1株当たり当期純損失であり、また、潜在株式が存在しないため記載しておりません。

2 1株当たり当期純損失金額の算定上の基礎は、以下のとおりであります。

	前事業年度 (自 平成27年4月1日 至 平成28年3月31日)
1株当たり当期純損失金額	
当期純損失金額(百万円)	108,598
普通株主に帰属しない金額(百万円)	-
普通株式に係る当期純損失金額(百万円)	108,598
期中平均株式数(千株)	847,533

(重要な後発事象)

前事業年度(自 平成27年4月1日 至 平成28年3月31日)

該当事項はありません。

附属明細表

前事業年度（自 平成27年4月1日 至 平成28年3月31日）

【有価証券明細表】

有価証券の金額が資産の総額の100分の1以下であるため、記載を省略しております。

【有形固定資産等明細表】

資産の種類	当期首残高 (百万円)	当期増加額 (百万円)	当期減少額 (百万円)	当期末残高 (百万円)	当期末減価償却累計額又は償却累計額 (百万円)	当期償却額 (百万円)	差引当期末残高 (百万円)
有形固定資産							
建物	55,052	812	25,880 (152)	29,984	18,882	1,013	11,102
構築物	142,190	4,865	30,866 (133)	116,189	73,996	2,870	42,192
油槽	78,918	4,197	2,903 (1,377)	80,212	50,294	1,332	29,917
機械及び装置	388,852	8,341	28,381 (96)	368,813	262,473	8,841	106,339
車両運搬具	2,217	-	1,342 (-)	874	793	38	81
工具、器具及び備品	13,671	526	5,067 (1)	9,130	7,439	528	1,691
土地	274,782 [43,169]	142	213,813 (3,717) [45,137]	61,110 [1,968]	-	-	61,110
リース資産	522	171	443 (-)	250	57	23	192
建設仮勘定	12,565	29,096	20,270 (-)	21,391	-	-	21,391
有形固定資産計	968,772	48,154	328,969 (5,479)	687,957	413,937	14,647	274,019
無形固定資産							
商標権	6	1	6 (-)	1	0	0	0
借地権	775	-	697 (-)	78	-	-	78
ソフトウェア	20,484	353	15,281 (-)	5,556	4,797	492	758
その他	617	-	223 (-)	393	367	6	25
無形固定資産計	21,883	354	16,208 (-)	6,029	5,165	499	864
長期前払費用	11,561	312	6,615 (1)	5,258	4,800	233	457
繰延資産							
社債発行費	1,051	90	-	1,141	1,141	594	-
繰延資産計	1,051	90	-	1,141	1,141	594	-

(注) 1 「当期減少額」欄の()内は内書きで、減損損失の計上額であります。

2 「当期増加額」の主な内容は、以下のとおりであります。

建設仮勘定	千葉製油所	パイプライン工事	4,463百万円
建設仮勘定	千葉製油所	防消火能力増強工事	3,861百万円
機械及び装置	坂出物流基地	非常用発電機	652百万円
機械及び装置	堺製油所	分散型制御システム	468百万円

3 当期減少額のうちCEAM合同会社に対して製油所土地を信託財産とする

信託受益権を譲渡したことによるものは次のとおりであります。

土地	千葉製油所	製油所土地	57,612百万円
	四日市製油所	製油所土地	26,984百万円
	堺製油所	製油所土地	89,473百万円

4 当期減少額のうち会社分割による資産移管は次の通りであります。

有形固定資産	建物	22,681百万円
	構築物	29,234百万円
	油槽	2百万円
	機械装置	21,063百万円
	土地	34,507百万円
	リース資産	443百万円
	建設仮勘定	352百万円
	その他	6,027百万円
無形固定資産	ソフトウェア	15,785百万円
	その他	826百万円

5 「当期首残高」、「当期減少額」及び「当期末残高」欄の[]内は内書きで、再評価差額であります。

【社債明細表】

銘柄	発行年月日	当期首残高 (百万円)	当期末残高 (百万円)	利率(%)	担保	償還期限
第24回無担保社債	平成24年 8月28日	20,000	-	1.260	無担保	平成32年 8月28日
第25回無担保社債	平成25年 9月30日	10,000	-	1.145	無担保	平成33年 9月30日
第26回無担保社債	平成26年 2月25日	7,700	-	1.260	無担保	平成34年 2月25日
-	-	37,700	-	-	-	-

(注) 当社の第24回、第25回、第26回無担保社債は、コスモエネルギーホールディングス(株)へ移管致しました。

【借入金等明細表】

区分	当期首残高 (百万円)	当期末残高 (百万円)	平均利率 (%)	返済期限
短期借入金	83,945	88,125	0.087	-
1年以内に返済予定の長期借入金	37,509	375	0.880	-
1年以内に返済予定のリース債務	32	20	-	-
長期借入金(1年以内に返済予定のものを除く。)	431,656	49,845	3.894	平成29年～平成33年
リース債務(1年以内に返済予定のものを除く。)	374	184	-	平成29年～平成42年
合計	553,517	138,550	-	-

(注) 1 平均利率については、期末借入金残高に対する加重平均利率を記載しております。

2 リース債務の平均利率については、リース料総額に含まれる利息相当額を控除する前の金額でリース債務を貸借対照表に計上しているため、記載しておりません

3 長期借入金及びリース債務(1年以内に返済予定のものを除く。)の決算日後5年間の返済予定額は以下のとおりであります。

	1年超2年以内 (百万円)	2年超3年以内 (百万円)	3年超4年以内 (百万円)	4年超5年以内 (百万円)
長期借入金	375	375	48,533	375
リース債務	20	18	16	11

【引当金明細表】

区分	当期首残高 (百万円)	当期増加額 (百万円)	当期減少額 (目的使用) (百万円)	当期減少額 (その他) (百万円)	当期末残高 (百万円)
貸倒引当金	260	754	0	992	22
投資評価引当金	64	-	-	64	-
賞与引当金	-	1,231	-	-	1,231
役員賞与引当金	-	72	-	-	72
特別修繕引当金	8,511	1,736	1,598	-	8,649
退職給付引当金	1,510	1,699	1,457	-	1,752
事業構造改善引当金	3,271	3,902	1,360	107	5,705
環境対策引当金	3,515	-	334	7	3,173
関係会社事業損失引当金	751	-	-	751	-

(注) 貸倒引当金の「当期減少額(その他)」のうち、935百万円は会社分割、57百万円は一般債権の貸倒実績率による洗替額であります。投資評価引当金の「当期減少額(その他)」は、子会社等の財務状態の改善による戻入額であります。

事業構造改善引当金の「当期減少額(その他)」は、見積りによる引当額と実績額の差額であります。

環境対策引当金の「当期減少額(その他)」は、会社分割によるものであります。

関係会社事業損失引当金の「当期減少額(その他)」は、保証債務の履行に伴う貸倒引当金への振替額であります。

【資産除去債務明細表】

当事業年度期首及び当事業年度末における資産除去債務の金額が、当事業年度期首及び当事業年度末における負債及び純資産の合計額の100分の1以下であるため、財務諸表規則第125条の2の規定により記載を省略しております。

第6【提出会社の株式事務の概要】

事業年度	4月1日から3月31日まで
定時株主総会	6月中
基準日	3月31日
剰余金の配当の基準日	9月30日、3月31日
1単元の株式数	100株
単元未満株式の買取り	
取扱場所	東京都千代田区丸の内一丁目4番1号 三井住友信託銀行(株) 証券代行部
株主名簿管理人	東京都千代田区丸の内一丁目4番1号 三井住友信託銀行(株)
取次所	-
買取手数料	株式の売買の委託に係る手数料相当額として別途定める金額
公告掲載方法	当社の公告方法は、電子公告とする。ただし、事故その他やむを得ない事由によって電子公告による公告をすることができない場合は、日本経済新聞に掲載して行う。 公告掲載URL http://ceh.cosmo-oil.co.jp/ir/notice/index.html
株主に対する特典	なし

(注) 当社定款第9条の定めにより、当社の株主は、その有する単元未満株式について、次に掲げる権利以外の権利を行使することができません。

1. 会社法第189条第2項各号に掲げる権利
2. 株主の有する株式に応じて募集株式の割当ておよび募集新株予約権の割当てを受ける権利
3. 会社法第194条第1項の規定による請求をする権利

第7【提出会社の参考情報】

1【提出会社の親会社等の情報】

当社は、金融商品取引法第24条の7第1項に規程する親会社等はありません。

2【その他の参考情報】

当事業年度の開始日から有価証券報告書提出日までの間に、次の書類を提出しております。

- (1) 有価証券報告書及びその添付書類並びに確認書
事業年度 第1期（自 平成27年4月1日 至 平成28年3月31日）平成28年6月21日関東財務局長に提出。
- (2) 内部統制報告書及びその添付書類
平成29年6月21日関東財務局長に提出。
- (3) 四半期報告書及び確認書
第2期第1四半期（自 平成28年4月1日 至 平成28年6月30日）平成28年8月9日関東財務局長に提出。
第2期第2四半期（自 平成28年7月1日 至 平成28年9月30日）平成28年11月10日関東財務局長に提出。
第2期第3四半期（自 平成28年10月1日 至 平成28年12月31日）平成29年2月9日関東財務局長に提出。
- (4) 臨時報告書
企業内容等の開示に関する内閣府令第19条第2項第9号の2（株主総会における議決権行使の結果）の規定に基づき臨時報告書
平成28年6月22日関東財務局長に提出。

第二部【提出会社の保証会社等の情報】

該当事項はありません。

独立監査人の監査報告書及び内部統制監査報告書

平成29年6月22日

コスモエネルギーホールディングス株式会社

取締役会 御中

有限責任 あずさ監査法人

指定有限責任社員
業務執行社員 公認会計士 小林 雅彦 印指定有限責任社員
業務執行社員 公認会計士 中村 宏之 印指定有限責任社員
業務執行社員 公認会計士 武田 良太 印

< 財務諸表監査 >

当監査法人は、金融商品取引法第193条の2第1項の規定に基づく監査証明を行うため、「経理の状況」に掲げられているコスモエネルギーホールディングス株式会社の平成28年4月1日から平成29年3月31日までの連結会計年度の連結財務諸表、すなわち、連結貸借対照表、連結損益計算書、連結包括利益計算書、連結株主資本等変動計算書、連結キャッシュ・フロー計算書、連結財務諸表作成のための基本となる重要な事項、その他の注記及び連結附属明細表について監査を行った。

連結財務諸表に対する経営者の責任

経営者の責任は、我が国において一般に公正妥当と認められる企業会計の基準に準拠して連結財務諸表を作成し適正に表示することにある。これには、不正又は誤謬による重要な虚偽表示のない連結財務諸表を作成し適正に表示するために経営者が必要と判断した内部統制を整備及び運用することが含まれる。

監査人の責任

当監査法人の責任は、当監査法人が実施した監査に基づいて、独立の立場から連結財務諸表に対する意見を表明することにある。当監査法人は、我が国において一般に公正妥当と認められる監査の基準に準拠して監査を行った。監査の基準は、当監査法人に連結財務諸表に重要な虚偽表示がないかどうかについて合理的な保証を得るために、監査計画を策定し、これに基づき監査を実施することを求めている。

監査においては、連結財務諸表の金額及び開示について監査証拠を入手するための手続が実施される。監査手続は、当監査法人の判断により、不正又は誤謬による連結財務諸表の重要な虚偽表示のリスクの評価に基づいて選択及び適用される。財務諸表監査の目的は、内部統制の有効性について意見表明するためのものではないが、当監査法人は、リスク評価の実施に際して、状況に応じた適切な監査手続を立案するために、連結財務諸表の作成と適正な表示に関連する内部統制を検討する。また、監査には、経営者が採用した会計方針及びその適用方法並びに経営者によって行われた見積りの評価も含め全体としての連結財務諸表の表示を検討することが含まれる。

当監査法人は、意見表明の基礎となる十分かつ適切な監査証拠を入手したと判断している。

監査意見

当監査法人は、上記の連結財務諸表が、我が国において一般に公正妥当と認められる企業会計の基準に準拠して、コスモエネルギーホールディングス株式会社及び連結子会社の平成29年3月31日現在の財政状態並びに同日をもって終了する連結会計年度の経営成績及びキャッシュ・フローの状況をすべての重要な点において適正に表示しているものと認める。

< 内部統制監査 >

当監査法人は、金融商品取引法第193条の2第2項の規定に基づく監査証明を行うため、コスモエネルギーホールディングス株式会社の平成29年3月31日現在の内部統制報告書について監査を行った。

内部統制報告書に対する経営者の責任

経営者の責任は、財務報告に係る内部統制を整備及び運用し、我が国において一般に公正妥当と認められる財務報告に係る内部統制の評価の基準に準拠して内部統制報告書を作成し適正に表示することにある。

なお、財務報告に係る内部統制により財務報告の虚偽の記載を完全には防止又は発見することができない可能性がある。

監査人の責任

当監査法人の責任は、当監査法人が実施した内部統制監査に基づいて、独立の立場から内部統制報告書に対する意見を表明することにある。当監査法人は、我が国において一般に公正妥当と認められる財務報告に係る内部統制の監査の基準に準拠して内部統制監査を行った。財務報告に係る内部統制の監査の基準は、当監査法人に内部統制報告書に重要な虚偽表示がないかどうかについて合理的な保証を得るために、監査計画を策定し、これに基づき内部統制監査を実施することを求めている。

内部統制監査においては、内部統制報告書における財務報告に係る内部統制の評価結果について監査証拠を入手するための手続が実施される。内部統制監査の監査手続は、当監査法人の判断により、財務報告の信頼性に及ぼす影響の重要性に基づいて選択及び適用される。また、内部統制監査には、財務報告に係る内部統制の評価範囲、評価手続及び評価結果について経営者が行った記載を含め、全体としての内部統制報告書の表示を検討することが含まれる。

当監査法人は、意見表明の基礎となる十分かつ適切な監査証拠を入手したと判断している。

監査意見

当監査法人は、コスモエネルギーホールディングス株式会社が平成29年3月31日現在の財務報告に係る内部統制は有効であると表示した上記の内部統制報告書が、我が国において一般に公正妥当と認められる財務報告に係る内部統制の評価の基準に準拠して、財務報告に係る内部統制の評価結果について、すべての重要な点において適正に表示しているものと認める。

利害関係

会社と当監査法人又は業務執行社員との間には、公認会計士法の規定により記載すべき利害関係はない。

以上

-
- (注) 1 上記は監査報告書の原本に記載された事項を電子化したものであり、その原本は有価証券報告書提出会社が別途保管しております。
2 X B R L データは監査の対象には含まれていません。

独立監査人の監査報告書

平成29年 6 月22日

コスモエネルギーホールディングス株式会社

取締役会 御中

有限責任 あずさ監査法人

指定有限責任社員 業務執行社員	公認会計士	小林 雅彦	印
指定有限責任社員 業務執行社員	公認会計士	中村 宏之	印
指定有限責任社員 業務執行社員	公認会計士	武田 良太	印

当監査法人は、金融商品取引法第193条の2第1項の規定に基づく監査証明を行うため、「経理の状況」に掲げられているコスモエネルギーホールディングス株式会社の平成28年4月1日から平成29年3月31日までの第2期事業年度の財務諸表、すなわち、貸借対照表、損益計算書、株主資本等変動計算書、重要な会計方針、その他の注記及び附属明細表について監査を行った。

財務諸表に対する経営者の責任

経営者の責任は、我が国において一般に公正妥当と認められる企業会計の基準に準拠して財務諸表を作成し適正に表示することにある。これには、不正又は誤謬による重要な虚偽表示のない財務諸表を作成し適正に表示するために経営者が必要と判断した内部統制を整備及び運用することが含まれる。

監査人の責任

当監査法人の責任は、当監査法人が実施した監査に基づいて、独立の立場から財務諸表に対する意見を表明することにある。当監査法人は、我が国において一般に公正妥当と認められる監査の基準に準拠して監査を行った。監査の基準は、当監査法人に財務諸表に重要な虚偽表示がないかどうかについて合理的な保証を得るために、監査計画を策定し、これに基づき監査を実施することを求めている。

監査においては、財務諸表の金額及び開示について監査証拠を入手するための手続が実施される。監査手続は、当監査法人の判断により、不正又は誤謬による財務諸表の重要な虚偽表示のリスクの評価に基づいて選択及び適用される。財務諸表監査の目的は、内部統制の有効性について意見表明するためのものではないが、当監査法人は、リスク評価の実施に際して、状況に応じた適切な監査手続を立案するために、財務諸表の作成と適正な表示に関連する内部統制を検討する。また、監査には、経営者が採用した会計方針及びその適用方法並びに経営者によって行われた見積りの評価も含め全体としての財務諸表の表示を検討することが含まれる。

当監査法人は、意見表明の基礎となる十分かつ適切な監査証拠を入手したと判断している。

監査意見

当監査法人は、上記の財務諸表が、我が国において一般に公正妥当と認められる企業会計の基準に準拠して、コスモエネルギーホールディングス株式会社の平成29年3月31日現在の財政状態及び同日をもって終了する事業年度の経営成績をすべての重要な点において適正に表示しているものと認める。

利害関係

会社と当監査法人又は業務執行社員との間には、公認会計士法の規定により記載すべき利害関係はない。

以 上

- (注) 1 上記は監査報告書の原本に記載された事項を電子化したものであり、その原本は有価証券報告書提出会社が別途保管しております。
- 2 X B R L データは監査の対象には含まれていません。