

【表紙】

【提出書類】 有価証券報告書

【根拠条文】 金融商品取引法第24条第1項

【提出先】 関東財務局長

【提出日】 2022年6月23日

【事業年度】 第93期(自 2021年4月1日 至 2022年3月31日)

【会社名】 株式会社商工組合中央金庫

【英訳名】 The Shoko Chukin Bank,Ltd.

【代表者の役職氏名】 取締役社長 関 根 正 裕

【本店の所在の場所】 東京都中央区八重洲二丁目10番17号

【電話番号】 03(3272)6111 (代表)

【事務連絡者氏名】 主計部長 松 橋 正 三

【最寄りの連絡場所】 東京都中央区八重洲二丁目10番17号

【電話番号】 03(3272)6111 (代表)

【事務連絡者氏名】 主計部長 松 橋 正 三

【縦覧に供する場所】 株式会社商工組合中央金庫 大阪支店
(大阪府大阪市西区阿波座一丁目7番13号)

第一部 【企業情報】

第1 【企業の概況】

1 【主要な経営指標等の推移】

(1) 当連結会計年度の前4連結会計年度及び当連結会計年度に係る次に掲げる主要な経営指標等の推移

		2017年度	2018年度	2019年度	2020年度	2021年度
		(自2017年 4月1日 至2018年 3月31日)	(自2018年 4月1日 至2019年 3月31日)	(自2019年 4月1日 至2020年 3月31日)	(自2020年 4月1日 至2021年 3月31日)	(自2021年 4月1日 至2022年 3月31日)
連結経常収益	百万円	204,707	181,244	153,835	151,777	149,384
連結経常利益	百万円	58,499	32,199	21,664	8,503	30,604
親会社株主に帰属する 当期純利益	百万円	37,339	15,430	14,543	9,242	18,522
連結包括利益	百万円	41,578	11,210	5,379	24,668	13,682
連結純資産額	百万円	972,384	964,082	959,450	979,554	988,439
連結総資産額	百万円	11,957,351	11,818,536	11,219,507	13,083,272	12,787,705
1株当たり純資産額	円	191.95	195.04	195.44	204.71	208.80
1株当たり当期純利益	円	17.15	7.08	6.68	4.24	8.51
潜在株式調整後 1株当たり当期純利益	円	-	-	-	-	-
自己資本比率	%	8.10	8.12	8.51	7.45	7.69
連結自己資本利益率	%	3.93	1.59	1.51	0.95	1.88
連結株価収益率	倍	-	-	-	-	-
営業活動による キャッシュ・フロー	百万円	165,634	223,997	582,568	502,640	370,504
投資活動による キャッシュ・フロー	百万円	16,625	113,507	73,799	184,595	236,165
財務活動による キャッシュ・フロー	百万円	24,512	24,512	10,011	5,435	490
現金及び現金同等物 の期末残高	百万円	1,508,563	1,821,556	1,302,775	1,626,256	1,492,408
従業員数 [外、平均臨時従業員数]	人	4,083 [1,058]	4,113 [1,036]	4,020 [1,018]	3,909 [1,018]	3,765 [1,010]

(注) 1. 潜在株式調整後1株当たり当期純利益については、潜在株式が存在しないため記載しておりません。

2. 自己資本比率は、(期末純資産の部合計 - 期末株式引受権 - 期末新株予約権 - 期末非支配株主持分)を期末資産の部の合計で除して算出しております。

3. 連結株価収益率については、当金庫の株式は非上場・非登録のため記載しておりません。

(2) 当金庫の当事業年度の前4事業年度及び当事業年度に係る主要な経営指標等の推移

回次		第89期	第90期	第91期	第92期	第93期
決算年月		2018年3月	2019年3月	2020年3月	2021年3月	2022年3月
経常収益	百万円	170,187	146,437	119,021	117,932	128,520
経常利益	百万円	56,947	30,791	20,581	7,670	30,207
当期純利益	百万円	36,295	14,485	13,735	8,773	18,305
資本金	百万円	218,653	218,653	218,653	218,653	218,653
発行済株式総数	千株	2,186,531	2,186,531	2,186,531	2,186,531	2,186,531
純資産額	百万円	971,550	962,309	956,679	969,963	979,774
総資産額	百万円	11,890,224	11,749,830	11,149,348	13,012,603	12,719,338
預金残高	百万円	4,892,270	5,057,977	5,082,048	5,893,654	5,707,939
債券残高	百万円	4,459,540	4,238,310	3,990,150	3,787,170	3,542,570
貸出金残高	百万円	8,648,176	8,289,724	8,294,116	9,521,402	9,607,809
有価証券残高	百万円	1,514,685	1,383,976	1,283,350	1,464,472	1,215,141
1株当たり純資産額	円	193.32	195.97	195.91	202.05	206.56
1株当たり配当額	円	普通株式 (政府以外分) 3.00 普通株式 (政府分) 1.00	普通株式 (政府以外分) 3.00 普通株式 (政府分) 1.00	普通株式 (政府以外分) 3.00 普通株式 (政府分) 1.00	普通株式 (政府以外分) 3.00 普通株式 (政府分) 1.00	普通株式 (政府以外分) 3.00 普通株式 (政府分) 1.00
1株当たり当期純利益	円	16.67	6.65	6.31	4.03	8.41
潜在株式調整後 1株当たり当期純利益	円	-	-	-	-	-
自己資本比率	%	8.17	8.18	8.58	7.45	7.70
自己資本利益率	%	3.80	1.49	1.43	0.91	1.87
株価収益率	倍	-	-	-	-	-
配当性向	%	12.39	31.04	32.73	51.24	24.55
従業員数 [外、平均臨時従業員数]	人	3,765 [917]	3,798 [895]	3,703 [879]	3,599 [890]	3,419 [886]
株主総利回り	%	-	-	-	-	-
最高株価	円	-	-	-	-	-
最低株価	円	-	-	-	-	-

(注) 1. 1株当たり配当額については、普通株式(政府以外分)と普通株式(政府分)とに区別して、記載しております。株式会社商工組合中央金庫法第50条により、政府の所有する株式に対し剰余金の配当をする場合には、政府以外の者の所有する株式1株に対して配当する剰余金に1を超えない範囲で政令で定める割合を乗じて得た額を政府の所有する株式1株に対して配当しなければならないとされています。なお、株式会社商工組合中央金庫法施行令第15条により、政令で定める割合は3分の1とされています。

2. 潜在株式調整後1株当たり当期純利益については、潜在株式が存在しないため記載しておりません。

3. 自己資本比率は、(期末純資産の部合計 - 期末株式引受権 - 期末新株予約権)を期末資産の部の合計で除して算出しております。
4. 株価収益率、株主総利回り、最高株価及び最低株価については、当金庫の株式は非上場・非登録のため記載しておりません。
5. 配当性向については、配当の額を期末株式数で除して算出した1株当たりの平均配当額を、1株当たり当期純利益で除して算出しております。

2 【沿革】

- 1936年 6月 商工組合中央金庫法の施行
- 1936年11月 創立総会開催、初代理事長に結城豊太郎（日本興業銀行総裁）就任
- 1936年12月 設立登記完了、業務開始、本所（東京市麹町区丸の内）及び札幌ほか6支所開設
- 1937年 3月 第1回利付商工債券発行
- 1940年 7月 第1回割引商工債券発行
- 1952年 8月 全都道府県に店舗設置完了
- 1962年12月 東京都中央区八重洲に新本店竣工
- 1973年 5月 外貨貸付の取扱開始
- 1985年 6月 商工組合中央金庫法の改正（50年の存立期間を廃し恒久化）
- 1985年 8月 ニューヨーク駐在員事務所を開設
- 1988年 2月 商工中金全国ユース会発足
- 1990年11月 香港駐在員事務所を開設
- 1995年 1月 阪神・淡路大震災対策本部を設置
- 2003年 9月 割引債等本券の販売を終了
- 2005年 3月 上海駐在員事務所を開設
- 2006年 2月 新型定期預金（現「マイハーベスト」）の取扱開始
- 2006年 6月 行政改革推進法の施行（2008年10月から起算しておおむね5年から7年後を目途として完全民営化されることが決定）
- 2007年 4月 遺言信託・遺産整理業務の取扱開始（一部店舗）
- 2007年 5月 2008年10月の新体制移行後の商工中金の位置付けや業務範囲等を定める株式会社商工組合中央金庫法が成立

- 2008年10月 株式会社商工組合中央金庫法の施行（協同組織から株式会社化）
- 八重洲商工株式会社、株式会社商工中金情報システム、商工サービス株式会社、八重洲興産株式会社、株式会社日本商工経済研究所（現 株式会社商工中金経済研究所）、日本商工リース株式会社（現 商工中金リース株式会社）、商中カード株式会社（現 商工中金カード株式会社）を連結子会社とする
- 法定指定金融機関として危機対応業務を開始
- 2009年 6月 株式会社商工組合中央金庫法の改正（政府の追加出資規定が新設、完全民営化期限の起算点が3年半延期）
- 2009年 7月 危機対応準備金1,500億円を計上
- 2011年 3月 東北地方太平洋沖地震対策本部を設置（2011年 5月13日、東日本大震災対策本部へ名称変更）
- 2011年 5月 株式会社商工組合中央金庫法の改正（完全民営化期限の起算点が3年延期）
- 2012年 9月 バンコク駐在員事務所を開設
- 2012年11月 「再生支援プログラム」を創設
- 2012年12月 ワリショー、リッショー、リッショーワイドの新規発行を終了
- 2015年 5月 株式会社商工組合中央金庫法の改正（完全民営化方針を維持しつつ、危機対応業務の的確な実施のため、政府は、当分の間、必要な株式を保有）
- 2016年12月 組織金融部（現 業務企画部）内に「危機対応業務管理室」を設置（2017年10月、独立した本部組織として「危機対応業務部」に改組）
- 2017年10月 「コンプライアンス統括室」を独立した本部組織として「コンプライアンス統括部」に改組
- 2018年 6月 本部組織の再編成を実施（統括本部として、「ファイナンス本部」等を設置。「監査役室」を設置。経営企画部内に「経営戦略室」、「IT戦略室」（2021年 4月、独立した本部組織として「DX推進部」に改組）、「地域連携推進室」を設置ほか）
- 2018年 6月 委任型執行役員を導入
- 2019年 4月 人事部内に「ダイバーシティ推進室」を設置（2022年 4月、独立した本部組織として「D & I（ダイバーシティ&インクルージョン）推進部」に改組）
- 2020年 4月 「リスク統括部」を設置。コンプライアンス統括部内に「金融犯罪対策室」を設置。経営企画部内に「未来デザイン室」を設置
- 2021年 4月 ソリューション事業部内に「M & A支援室」等を設置
- 2022年 4月 経営企画部内に「サステナビリティ推進室」を設置。人事部を「キャリアサポート部」に改組

(2022年 3月31日現在、本支店93カ所、出張所 3カ所、営業所 7カ所、海外駐在員事務所 3カ所
合計106カ所)

3 【事業の内容】

当金庫グループは、当金庫、子会社8法人で構成され、銀行業務を中心に、リース業務などの金融サービスに係る事業を行っております。また、事業系統図は以下のとおりです。なお、事業の区分は、「第5 経理の状況 1(1) 連結財務諸表 注記事項」に掲げるセグメントの区分と同一であります。

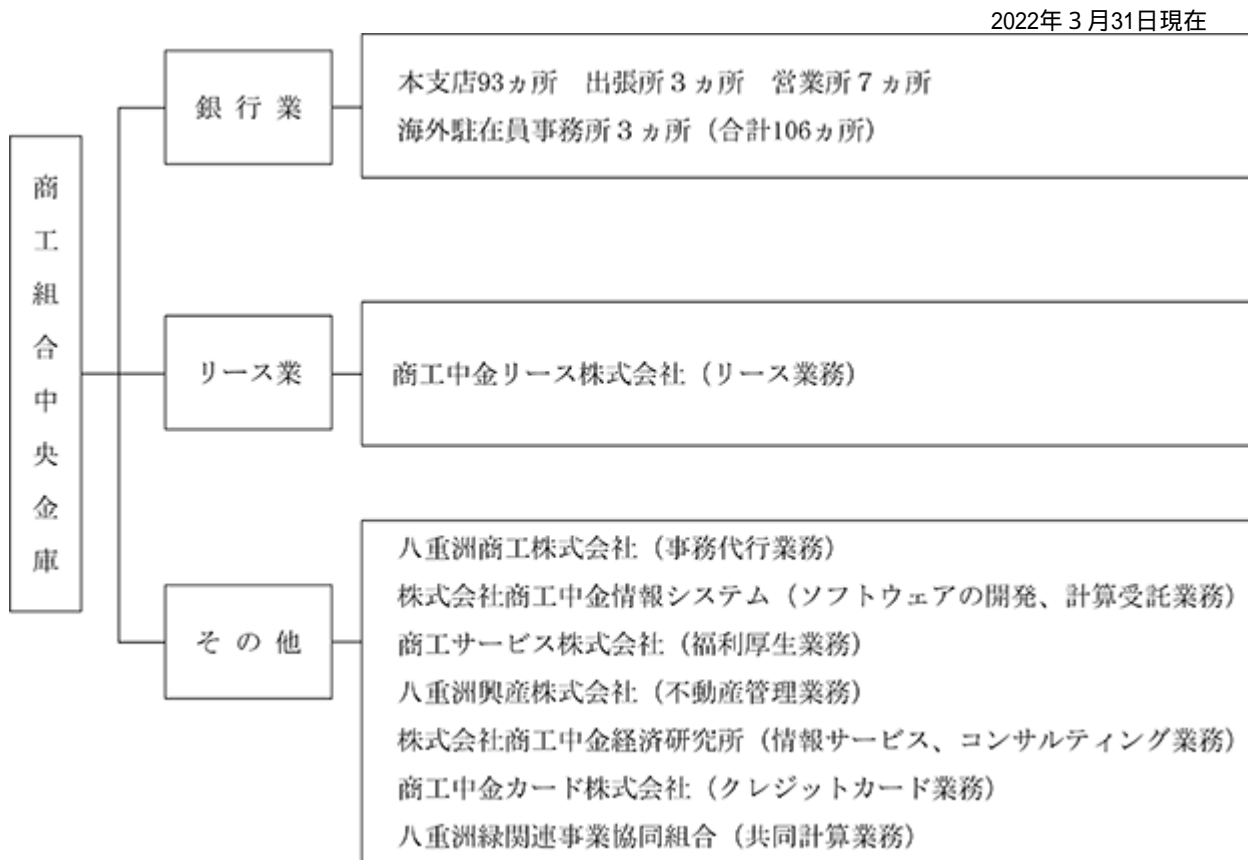

4 【関係会社の状況】

名称	住所	資本金 (百万円)	主要な事業 の内容	議決権 の所有 割合(%)	当金庫との関係内容				
					役員の 兼任等 (人)	資金 援助	営業上 の取引	設備の賃貸借	業務 提携
(連結子会社) 八重洲商工株式会社	東京都 港区	90	その他(事務代行 業務)	100.00	1		預金取引	当金庫より建物の 一部を賃借	
株式会社商工中金情報 システム	東京都 東村山市	70	その他(ソフト ウェアの開発、計 算受託業務)	100.00 (100.00)	1		預金取引	当金庫より建物の 一部を賃借	
商工サービス株式会社	東京都 港区	32	その他(福利厚生 業務)	100.00 (37.50)	1		預金取引	当金庫より建物の 一部を賃借	
八重洲興産株式会社	東京都 港区	35	その他(不動産管 理業務)	100.00	2		金銭貸借 取引 預金取引	当金庫より土地建 物の一部を賃借 当金庫へ土地建物 の一部を賃貸	
株式会社商工中金経済 研究所	東京都 港区	80	その他(情報サー ビス、コンサル ティング業務)	100.00 (76.92)	1		預金取引	当金庫より建物の 一部を賃借	
商工中金リース株式会社	東京都 台東区	1,000	リース業務	100.00	1		金銭貸借 取引 預金取引	当金庫より建物の 一部を賃借	
商工中金カード株式会社	東京都 港区	70	その他(クレジット カード業務)	100.00	1		金銭貸借 取引 預金取引	当金庫より建物の 一部を賃借	

- (注) 1. 「主要な事業の内容」欄には、セグメント情報に記載された名称を記載しております。
2. 上記関係会社は、特定子会社に該当していません。
3. 上記関係会社は、有価証券報告書(又は有価証券届出書)を提出していません。
4. 「議決権の所有割合」欄の()内は子会社による間接所有の割合(内書き)であります。
5. 商工中金リース株式会社については、経常収益(連結会社相互間の内部経常収益を除く。)の連結経常収益に占める割合が10%を超えておりますが、当連結会計年度におけるセグメント情報の経常収益に占める当該連結子会社の経常収益(セグメント間の内部経常収益又は振替高を含む。)の割合が90%を超えているため、主要な損益情報等の記載を省略しております。

5 【従業員の状況】

(1) 連結会社における従業員数

2022年3月31日現在

セグメントの名称	銀行業	リース業	その他	合計
従業員数(人)	3,419 [886]	69 [20]	277 [104]	3,765 [1,010]

- (注) 1. 従業員数は、嘱託及び臨時従業員999人を含んでおりません。
2. 嘱託及び臨時従業員数は、[]内に年間の平均人員を外書きで記載しております。

(2) 当金庫の従業員数

2022年3月31日現在

従業員数(人)	平均年齢(歳)	平均勤続年数(年)	平均年間給与(千円)
3,419 [886]	38.4	15.1	7,642

- (注) 1. 従業員数は、嘱託及び臨時従業員872名を含んでおりません。
2. 当金庫の従業員はすべて銀行業のセグメントに属しております。
3. 嘱託及び臨時従業員数は、[]内に年間の平均人員を外書きで記載しております。
4. 平均年間給与は、賞与及び基準外賃金を含んでおります。
5. 当金庫の職員組合は、商工組合中央金庫職員組合と称し、組合員数は2,881人であります。労使間においては特記すべき事項はありません。

第2 【事業の状況】

1 【経営方針、経営環境及び対処すべき課題等】

以下の記載における将来に関する事項は、当連結会計年度の末日現在において判断したものであります。

1 経営の基本方針

新型コロナウイルス感染症に端を発する社会情勢の変化だけでなく、人口減少や環境問題など社会的な課題を意識した経営の重要性が近年益々高まっております。当金庫としても新たな時代に相応しい組織風土・企業文化を形成し、改めて私たちの存在意義や大切にすべき考え方を共有するために、全役職員がその策定に参画し、2022年3月に企業理念の見直しを行いました。

今回制定した企業理念が当金庫の全役職員に浸透し、ステークホルダーからの信頼と共感が得られるよう取り組みを継続していくことで、持続可能な社会の実現に貢献してまいります。

新・企業理念

新しい企業理念 「これからの時代・社会・地球」の望むべき姿を念頭にパーパス・ミッションを制定。

PURPOSE —商工中金が実現していきたい、これからの社会の姿—
企業の未来を支えていく。日本を変化につよくなる。

MISSION —PURPOSEを実現するために、商工中金が果たすべき使命—
**安心と豊かさを生み出すパートナーとして、
 ともに考え、ともに創り、ともに変わりつづける。**

2 経営環境

2021年度のわが国経済をみますと、総じて緩やかな回復基調を辿ったものの、引き続き新型コロナウイルス感染症の影響を受けました。年度末にかけても、2022年初頃からの国内感染者の急増や、経済活動の停滞に伴う世界的な供給制約などを背景とした資源価格の高騰、2022年2月のロシアによるウクライナ侵攻などから、先行きの不透明感が強まりました。

個人消費は、秋口から年末にかけては、行動制限の解除による外出・旅行等のサービス消費の回復などにより持ち直しの動きがみられましたが、2022年初頃からの新型コロナウイルス感染症の拡大に伴う行動制限などにより再び弱い動きとなりました。

中小企業についても、当金庫の「商工中金景況調査」では、2021年10月調査にて景況判断指数が持ち直したものの、2022年2月調査では新型コロナウイルス感染症の拡大や燃料・原材料価格の高騰に伴い、同指数が再び大幅な悪化超になりました。

金融面につきましては、短期金利は日本銀行が金融緩和方針を堅持したことから低位で推移した一方、長期金利は米国金融政策が引き締め方向に転換するなど、総じて海外金利が上昇する中、年度末にかけてやや上昇しました。円の為替相場は日米金利差の拡大を受け、円安が進みました。日経平均株価は年度初から概ね3万円弱の水準での一進一退が続いたのち、ウクライナ情勢緊迫化やこれに伴う資源価格の一段の高騰を背景に、2022年3月初めには一時2万5千円前後まで下落する場面もみられました。

3 対処すべき課題と経営戦略

<新・中期経営計画(2022～2024年度)の基本方針>

人口減少などの構造要因や低金利環境の長期化等により、当金庫を含む国内金融機関の収益には下押し圧力がかけており、その中でも安定的な収益を確保していくためには、お取引先との対話を通じた課題・ニーズの共有および踏み込んだ支援に伴う、付加価値の高いソリューションの提供を一層加速させていく必要があります。

こうした課題に対処しつつ、当金庫が実現していきたい、これからの社会の姿の実現に向け、2022年3月に制定した「企業の未来を支えていく。日本を変化につよくなる。」というパーパスを基軸に、2022年度から2024年度までの3年間を計画期間とする中期経営計画を策定いたしました。

新たな中期経営計画では、中長期的に中小企業が直面する多種多様な経営課題を踏まえ、「商工中金経営改革プログラム」で培ったビジネスモデルを強化し、より踏み込んだ企業支援に取り組むことで、変化につよい企業経営をともに実現していくとともに、商工中金自身の持続可能なビジネスモデルの実現を目指してまいります。

<中期経営計画に基づく主要な施策>

(1)サービスのシフト

中小企業が抱える経営課題が多様化・複雑化する中、ますますニーズが強くなっていく、情報サービス、人財サービス、高度金融サービスという3つの分野に注力し、課題解決に向けて取り組むお取引先に対して様々な経営リソースを提供してまいります。

情報サービスは、財務診断やESG診断、中小企業従業員の幸福度を可視化する幸せデザインサーベイ、CO₂排出量可視化サービスといったツールを活用してお取引先と課題を共有する診断サービスと、お取引先の課題解決に向けた計画策定や実行支援を行うコンサルティング・本業支援について、取組みを強化してまいります。

人財サービスは、課題解決に取り組むにあたって必要となる、お取引先を内部から支える経営人材、専門人材の確保に貢献するべく、提携先とのビジネスマッチングや、当金庫の専門的な人的リソースを活用した人材提供に取り組んでまいります。

高度金融サービスは、複雑化・高度化する経営課題に対応し、大型の資金調達や適切なリスクコントロールを実現するストラクチャードファイナンス等への取組みを強化してまいります。また、メザニンファイナンスを含む投資業務の取組みを強化し、財務内容が大きく毀損したお取引先の財務健全化ニーズや、事業承継等における株式引受けニーズに対応してまいります。



(2)差別化分野の確立

経済危機や災害時のセーフティネット機能の発揮や、日々の資金繰り支援、事業性評価に基づく本業支援に加え、お取引先のライフステージごとの経営課題に着目し、「スタートアップ支援」、「サステナブル経営支援」、「事業再生支援」の3つの領域を「差別化分野」として取組みを強化してまいります。

「スタートアップ支援」は、イノベーションを促進し地域活性化を図るうえで社会的にも重要な機能であり、スタートアップ特有の課題を踏まえた一気通貫のサポートに取り組んでまいります。

「サステナブル経営支援」については、気候変動リスクへの対応に取り組むお取引先への支援や、従業員エンゲージメントの向上に取り組むお取引先、災害対策等を進めるお取引先、ガバナンスを強化しようとするお取引先等への支援を推進してまいります。

「事業再生支援」は、専門性向上と対応力の底上げにより、財務や収支に課題を抱えるお取引先の経営改善・再生に向けた取組みの支援を強化してまいります。

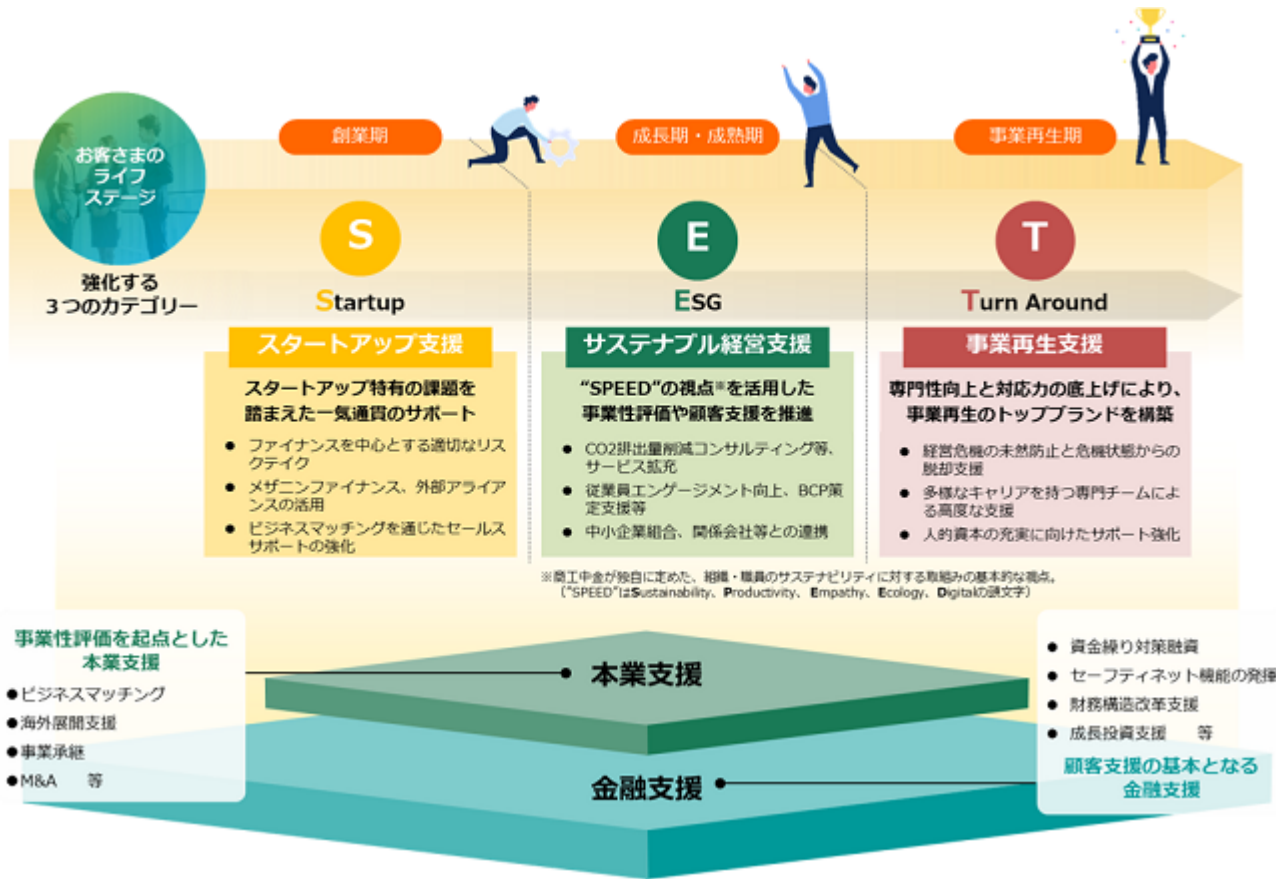

(3) 当金庫自身の企業変革

パーパス・ミッションを基軸として、多くの新しいチャレンジを育むべく、「Well-being・D&I」、「お客さま本位の業務運営」、「デジタルトランスフォーメーション」の3つの主要なテーマに基づき、企業体質や組織風土改革を進めてまいります。



<新型コロナウイルス感染症への対応>

新型コロナウイルス感染症の影響の大きさに鑑み、危機対応業務の指定金融機関として、2020年8月から取扱いを開始いたしました資本性劣後ローンを含めて、制度的に運用しつつ、影響を受けられた中小企業の皆さまに懇切・丁寧かつ個別の実情に応じた迅速な対応を行ってまいります。

<その他の取組み>

上記の取組みを持続的なものとするため、未来志向の業務改革と合理化に努めてまいります。WEBやスマートフォンアプリ等の非対面チャネルを効果的に活用し、顧客利便性を確保しながら、店舗機能の本部集中化等による店舗運営コストの低減と持続可能な調達方法の確立に取り組んでまいります。また、既存システムの効果的な代替を着実に進めるとともに、デジタル技術を活用し、お取引先との対話に充てる時間を増やすことで、本業支援への取組みを強化してまいります。

また、ビジネスモデルを支える屋台骨としてのコンプライアンス意識の定着化や内部管理態勢の強化に引き続き取り組むとともに、職員の能力を最大限に発揮できる人事制度の構築、ダイバーシティの推進やインクルージョンの浸透にも取り組み、新たな中期経営計画で目指すビジネスモデルの実現に向けて邁進してまいります。

<目標とする経営指標(単体)>

経営指標	2024年度(中期経営計画最終年度)目標
業務純益	500億円程度
純利益	250億円程度
ROA	0.2%程度
ROE	2%台後半
総自己資本比率	12%以上
OHR	60%程度

4 持続可能な社会の実現に向けた取組み

<基本的考え方>

当金庫は、中小企業や中小企業組合の取組みを支援すること、また、自身でも取組みを進めていくことにより、持続可能な社会の実現に貢献してまいります。

2022年3月に、環境や人権に対する基本的考え方や方針である「サステナビリティ基本規程」を定めました。同規程では、当金庫の組織・役職員の取組みの基本的な視点として、「SPEED」の視点(1)を設定し、具体的な目的と行動を定めております。

(1) 当金庫が独自に定めた、組織・役職員における、サステナビリティに対する取組みの基本的な視点。

Sustainability、Productivity、Empathy、Ecology、Digitalの頭文字をとったもの。

	Sustainability	Productivity	Empathy	Ecology	Digital
視点					
	将来を損なわず 現在を豊かにする	少ない資源で より多くを産み出す	関係者から共感され ファンを作る	関係者以外も害さず 又は対策する	多くの情報を使い 付加価値を創る
目的	雇用の安定を通じて地 域経済の活性化に貢献	限られた資源の中で事 業活動による成果を持 続的に増加	社会の一員である企業と しての社会的責任を追求	全ての社会経済活動の 基盤である気候、海洋、 森林等の地球環境の安 定に貢献	多様な背景を持つ消費 者に応じたサービスを物 質的な制約や環境資源 の消費なく提供
行動	事業活動に必要な経営 資源を継続的に確保 外部環境の変化に合 わせて事業活動を改善	事業活動に関するノウ ハウを蓄積・活用 生産設備が消費する資 源を削減	従業員の健康と適切な 処遇、取引先との公正 な取引など、人権の尊 重をはじめ倫理的に正 しく活動	環境に配慮した活動に 積極的に取り組む 自然災害等への危機 管理を実施	デジタル技術の活用 データによる付加価値 の創出

<気候変動リスクへの対応>

特に、サステナビリティに関する課題の中でも「気候変動リスクへの対応」は、多くのお取引先中小企業に影響を与える重要な課題で、当金庫における経営のトップリスクの一つと認識しております。

近年、異常気象による被害が甚大化しており、持続可能な社会の実現に向けて、世界各国で気候変動に対応していく動きが広がっております。

当金庫は、お取引先中小企業の取組みを支援すること、また、自身でも取組みを進めていくことにより、持続可能な社会の実現に貢献してまいります。

当金庫はTCFD(2)の提言に賛同しております。気候変動に対する取組みの情報開示の重要性を認識しており、TCFDの推奨する形での情報(ガバナンス・戦略・リスク管理・指標と目標)の開示に取り組んでまいります。なお、詳細情報は、TCFDレポートをご覧ください。(https://www.shokochukin.co.jp/share/library/tcf/) (2)TCFD...Task Force on Climate Related Financial Disclosures(気候関連財務情報開示タスクフォース)

<ガバナンス>

気候変動に関する機会とリスクの識別、評価及び管理に関する事項は、社長執行役員を議長とする経営会議において定期的に議論しております。また、逐次、取締役会に報告しております。(2021年度は、それぞれで四半期に1~2回程度実施)

サステナビリティ基本規程では、気候変動を含む社会の重要課題を解決し、持続可能な社会の実現に向けて積極的な役割を果たす旨について定めました。

事業活動を通じて、重点的かつ効果的に貢献する社会の重要な課題(マテリアリティ)(3)を特定しました。

(3)マテリアリティ



<戦略>

気候変動を含む社会的課題の解決に向けた取組みを推進してまいります。気候変動が当金庫の経営にもたらす機会とリスクに関して、定性的・定量的なシナリオ分析を行ってまいります。具体的には、気候変動に起因する近年の自然災害を踏まえた物理的リスクや、低炭素社会への移行に伴う気候変動政策や技術革新等により生じる移行リスク及び機会の影響の分析に努めてまいります。

"SPEED"の視点をもった事業性評価を起点に、お取引先中小企業とは気候変動リスクをともに乗り越えるための対話を行い、必要な取組みの実行支援を行うことで、持続可能な社会の実現に貢献してまいります。

<リスク管理>

「気候変動リスクへの対応」を経営のトップリスクの一つと認識しております。中小企業の金融円滑化を目的とする金融機関として、お取引先中小企業とは"SPED"の視点をもった建設的な対話と相互理解に努め、情報の把握と提供を継続的に行います。その過程で確認した環境・社会に対し負の影響を及ぼす可能性が高い事業との取引は、「環境又は社会に配慮した取組の方針」(4)に沿って対応してまいります。

気候変動に起因するリスク(物理的リスク・移行リスク)を適切に認識したうえで、これに対応したリスク管理態勢の構築に取り組んでまいります。

(4)投融資等に対する基本的考え方(「環境又は社会に配慮した取組の方針」)

当金庫は、中小企業の金融円滑化を目的とした金融機関であります。この目的を常に意識し、国内法令及び国際規範と整合した倫理的な取引を行うため、お客さまの取り巻く環境の変化や事業活動について確認と働きかけを行い、環境や社会課題の解決に向けて取り組んでまいります。

「環境又は社会に配慮した取組の方針」

当金庫としては、確認の結果、環境・社会に対し負の影響を及ぼす可能性が高い事業との取引については、取組方針を定め、それに従って対応をしてまいります。

具体的には、環境・社会に対し、重大な負の影響を及ぼす可能性がある以下の3つ(非人道兵器の製造を行っている事業、児童労働・強制労働を行っている事業、生態系維持・世界遺産保護等の観点から問題がある事業)については、取引を行いません。

1. 非人道兵器の製造を行っている事業

クラスター弾は非人道的な兵器として国際社会から認知されております。また、核兵器、生物・化学兵器、対人地雷は、クラスター弾同様に人道上の問題が大きいと認識しております。こうした認識のもと、これら非人道兵器の製造行為に対する投融資等の取引は行いません。

2. 児童労働・強制労働を行っている事業

当金庫は世界人権宣言をはじめとする国際規範を尊重しております。責任ある企業活動を促進し、国際社会を含む社会全体の人権保護に貢献していく観点から、特に、搾取的労働慣行には加担すべきではないと認識しております。こうした認識のもと、児童労働・強制労働を行っている事業に対する投融資等を行いません。

3. 生態系維持・世界遺産保護等の観点から問題がある事業

複雑で多様な生態系が支え合い、食料や水、気候の安定等の恵みがもたらされております。生態系を支える生物多様性に配慮し、自然環境等の維持・保全に努めていくことが重要と認識しております。こうした認識のもと、以下に該当する事業については投融資等を行いません。

- ・ラムサール条約指定湿地に負の影響を与える事業
- ・ユネスコ指定の世界遺産に負の影響を与える事業
- ・ワシントン条約(国内法では種の保存法)に違反する事業

なお、環境・社会に対し負の影響度がある「石炭火力発電事業」「森林伐採事業」「パーム油農園開発事業」については、事業内容について十分な確認と対話や働きかけを行い、その結果をもとに、対応を検討してまいります。

<指標と目標>

国内事業所におけるガスや電力等の使用量を基に算出した2020年度のCO₂排出量は10,939トンで、2013年度比28%削減しています(省エネ法の定期報告書における商工中金のScope1(直接)、Scope2(間接)のCO₂排出量を対象にしております)。当該CO₂排出量の削減目標として、2030年度に2013年度比50%削減を目指しております。

2022年3月末時点の、当金庫の貸出金に占める炭素関連資産の割合は0.3%であります。TCFD提言の推奨する定義等を踏まえ、エネルギーセクター及びユーティリティセクター向け貸出のうち、水道事業を除く業種への貸出を炭素関連資産と認識しております。炭素関連資産の認識方法については、各種ガイドライン等を参考に、随時見直しを行ってまいります。

2 【事業等のリスク】

有価証券報告書に記載した事業の状況、経理の状況等に関する事項のうち、経営者が当金庫グループ（以下、本項目においては「当金庫」という。）の財政状態、経営成績及びキャッシュ・フローの状況に重要な影響を与える可能性があると認識している主要なリスクは、以下のとおりであります。なお、これらのリスクは必ずしも全てを網羅したものではありません。また、リスクは独立して発生するとは限らず、あるリスクの発生が他のリスクの発生につながり、様々なリスクを増大させる可能性があります。

当金庫は、経営環境の変化を踏まえて、適切にリスク事象の抽出と評価を行いながら実効性のある対応策を講じていくとともに、リスクマネジメントの更なる強化に取り組んでまいります。

本項目においては、将来に関する事項が含まれておりますが、当該事項は、別段の記載のない限り、有価証券報告書提出日現在において判断したものであります。

1 トップリスク

当金庫では、経営層による議論のもと、半期ごとに当金庫を取り巻くリスク事象を選定するとともに、経営として最も注視すべきリスク事象をトップリスクとして決定し、必要な対応策を講じてリスクを適切に管理・コントロールしていく態勢を整備しております。

有価証券報告書提出日現在、トップリスクとして、「気候変動リスクへの対応」「大規模自然災害の発生」「新型コロナウイルス感染症の拡大」「格付低下」「マネー・ローンダリング及びテロ資金供与対策の不備」を認識しております。

気候変動リスクへの対応

近年、異常気象による被害が甚大化しており、世界各国で気候変動に対応していこうとする動きが広がっています。日本でも2050年温室効果ガス排出ネット・ゼロが宣言され、今後、低炭素社会への移行に向けた社会の変革が予想されます。

異常気象等によってもたらされる物理的な被害や、低炭素社会への移行に伴う政策変更及び規制強化、社会通念や産業構造の変化等が、当金庫のお取引先の事業に影響を及ぼし、これにより、当金庫の事業戦略や信用ポートフォリオが影響を受けることで、当金庫の財政状態、経営成績等に重要な影響を与える可能性があります。

また、気候変動問題に対して、機関投資家を含めたステークホルダーや社会の関心が高まる中で、企業としての取り組みや情報開示が不十分であると見なされた場合には、当金庫のレピュテーションを毀損する、または資金調達に影響するなど、当金庫の財政状態、経営成績等に重要な影響を与える可能性があります。

当金庫では、2019年5月に気候関連財務情報開示タスクフォース（TCFD）の提言に賛同署名を行い、TCFDの提言に沿った気候変動のリスク・機会の把握・評価、リスク管理態勢の構築や情報開示の拡充に取り組んでおります。あわせて、お取引先との間で、低炭素社会への移行に向けた課題の共有、対話の充実を図っていくとともに、当金庫におけるCO₂排出量の削減に向けて店舗改革等にも取り組んでおります。詳細な内容については、「第2 事業の状況 1 経営方針、経営環境及び対処すべき課題等 4 持続可能な社会の実現に向けた取り組み」をご参照ください。

大規模自然災害の発生

当金庫は国内外の営業拠点やシステムセンター等の施設において事業活動を行っております。これらの施設等は大規模な地震や風水害等の自然災害により被害を受け、被害の程度によっては、業務の一部が停止する可能性があります。かかる事態が発生した場合には、当金庫の財政状態、経営成績等に重要な影響を与える可能性があります。また、当金庫のお取引先の事業所が被災した場合、お取引先の業績や担保資産の価値が悪化し、これにより、当金庫の信用ポートフォリオが影響を受けることで、当金庫の財政状態、経営成績等に重要な影響を与える可能性があります。

当金庫では、不測の事態の発生に対し、迅速に対応できるよう、事業継続計画（BCP）を整備するとともに、実効性を高めるため、定期的に各種訓練や研修を実施しております。加えて、地方自治体が公表しているハザードマップをもとに、年1回、浸水リスクのある拠点と被害予測を調査するなど、リスクを適切に認識しております。また、お取引先の被災リスクに関しては、自然災害の発生を想定したストレステストを定期的実施し、ストレス下におけるリスク量と資本の十分性を検証しております。

新型コロナウイルス感染症の拡大

新型コロナウイルス感染症の拡大に伴い、人々の生活や企業の活動に広く甚大な影響が生じております。ワクチン接種の普及に伴い感染収束の兆しも見えつつありますが、新たな変異株の発生や警戒、生活スタイルの変容により、国内外の経済の不安定な状態が当面、継続、もしくは悪化するとも予想されます。

こうした経済活動の低迷や社会変容が、当金庫のお取引先の事業に影響を及ぼし、これにより、当金庫の信用ポートフォリオが影響を受けることで、当金庫の財政状態、経営成績等に重要な影響を与える可能性があります。また、当金庫の職員間で感染が拡大すれば、業務継続が困難になる可能性があります。この場合、当金庫の財政状態、経営成績等に重要な影響を与える可能性があります。

当金庫では、将来の信用ポートフォリオの変化を織り込んだ追加的引当を計上しております。また、飲食業・宿泊業など影響を受けやすい業種のモニタリングを強化するとともに、ウイズコロナ・ポストコロナを見据えたお取引先ニーズの発掘と支援に取り組んでまいります。当金庫の業務継続にかかるリスクに対しては、「新型コロナ対策本部」を設置し、在宅勤務や時差出勤、サテライト拠点の活用を進めながらスプリットオペレーション体制の強化を図り、職員の感染防止と業務継続の両立を図っております。

格付低下

格付機関により当金庫の格付が引き下げられた場合、当金庫の資金調達や市場業務等が悪影響を受けるおそれがあります。具体的には、金融債の発行や外貨調達において、資金調達コストの上昇や資金調達の困難化が想定されるほか、デリバティブ業務において、追加担保の提供、一部取引の困難化、既存取引の解約等が発生する可能性があります。かかる事態が発生した場合、当金庫の財政状態、経営成績等に重要な影響を与える可能性があります。

当金庫では、財務体質の強化策や収益力増強策等の諸施策に取組み、格付の維持・向上に努めております。また、ストレス時を想定して流動性の高い資産を一定以上保有するなど安定的な資金繰り運営に努めております。

マネー・ローンダリング及びテロ資金供与対策の不備

金融犯罪が多様化かつ高度化し、世界各所でテロ犯罪が継続的に発生する等、マネー・ローンダリング及びテロ資金供与対策（以下「マネロン対策」という）の重要性が急速に高まっております。したがって、当金庫のマネロン対策が有効に機能せず、仮に法令諸規制への違反やマネー・ローンダリング等への関与等の事態が発生した場合には、内外の金融当局からの業務停止・制裁金等の行政処分、コルレス契約の解除による海外送金業務等の停止、レピュテーションの毀損等により、当金庫の財政状態、経営成績等に重要な影響を与える可能性があります。

当金庫では、マネロン対策を経営上の重要課題の一つと位置付け、システム面を含む顧客管理態勢の高度化や、職員に対する教育・研修の充実に努める等、マネロン対策の強化に継続的に取り組んでおります。

2 トップリスク以外の主要なリスク

有価証券報告書提出日現在、認識しているリスクは以下のとおりであります。前事業年度からの変更点として、現下の国際情勢や社会情勢の変化等を踏まえ、「経済安全保障」「コーポレートガバナンスの機能低下」を新たに追加した一方で、「自動車事故」「年金債務」を除外しております。

(i) 経営環境に関連するリスク

国内外の金融経済環境の悪化

国内外において、経済状況の悪化や金融市場の混乱等が生じた場合には、お取引先の企業業績の悪化に伴う与信関係費用の増加や、保有有価証券の価格下落、資金調達環境の悪化等により、当金庫の財政状態、経営成績等に重要な影響を与える可能性があります。

当金庫では、こうした金融経済環境の悪化に対して、リスク管理態勢の整備・高度化を進めながら、様々な対策を講じることで、リスクが顕在化した場合の影響の極小化に努めております。

日本銀行の金融政策に関するリスク

当金庫の収益は、運用・調達の金利収益に大きく依存します。現状、円金利については、日本銀行による「長短金利操作付き量的・質的金融緩和政策」により、極めて低い水準で推移する状況となっておりますが、今後、同政策の長期化やマイナス金利幅の拡大があった場合には、金利収益が一段と低下し、当金庫の財政状態、経営成績等に重要な影響を与える可能性があります。

当金庫では、市場金利の低下に伴う金利収益の低下リスクも念頭にいたれたALM（ ）運営を行い、金利収益の適切なコントロールに努めております。

Asset Liability Management 資産・負債の一元的な総合管理

産業構造の変化

急速な技術革新やデジタル化の進展に伴い、産業構造が変容し、当金庫の事業環境・競争環境が大きく変化する可能性があります。この場合、当金庫が想定していたビジネス戦略の前提条件が変化し、戦略投資の効果が剥落する、または、必要な人材が不足することで、当金庫の財政状態、経営成績等に重要な影響を与える可能性があります。

加えて、自動車産業におけるEV化の動きや、新型コロナ禍を契機とした生活スタイルの変容等が、当金庫のお取引先の事業に影響を及ぼし、これにより、当金庫の信用ポートフォリオが影響を受けることで、当金庫の財政状態、経営成績等に重要な影響を与える可能性があります。

当金庫では、こうした事業環境・競争環境の変化に対応するため、広く情報収集を行い、当金庫の経営に与える影響を分析・評価するとともに、中期経営計画や年度間の総合計画を策定し、様々な戦略や施策を実行しております。また、急速に進むデジタル化に対応するため、組織態勢を整備するとともに、DX実現に向けたプロジェクトを進めております。

人権問題への対応

企業には社会の持続可能な発展に貢献することが期待されており、企業の事業活動について、社会や環境に及ぼす影響への配慮と倫理的な行動が求められています。人権問題への対応もその一つであり、企業は国際的に認められた人権を尊重し、あらゆる事業活動の中で、児童労働・強制労働等の搾取的労働慣行を排除していくことが必要となります。人権問題に対し、機関投資家を含めたステークホルダーや社会の関心が高まる中、企業としての取組みが不十分である場合、当金庫のレピュテーションを毀損する、または資金調達に影響するなど、当金庫の財政状態、経営成績等に重要な影響を与える可能性があります。

当金庫では、人権の尊重は企業の社会的責任を果たすうえで重要な経営課題であるとの認識のもと、世界人権宣言をはじめとする国際規範の尊重を含めた人権方針を策定するとともに、全職員を対象に人権意識を高める研修・啓蒙活動を行っております。また、人権問題に関して広く情報収集を行い、当金庫の経営に与える影響を分析・評価する取組みを実施しております。

経済安全保障

米中対立の激化やウクライナ情勢の深刻化等を背景に経済安全保障への対応が企業の経営課題として急浮上してきています。各国が展開する経済安全保障政策が、お取引先のビジネスモデルや業績に影響を及ぼし、これにより、当金庫の信用ポートフォリオが影響を受けることで、当金庫の財政状態、経営成績等に重要な影響を与える可能性があります。また、金融機関は、基幹的なインフラの一つとして、情報の適切な管理や、機器・システムの利用、業務提携・委託等について、経済安全保障の観点から制約を受ける可能性があり、この場合、当金庫の財政状態、経営成績等に重要な影響が及ぶ可能性があります。

当金庫では、国際情勢や日本政府の動向を含め経済安全保障に関して広く情報収集を行うとともに、当金庫の経営に与える影響を分析・評価する取組みを実施しております。

中小企業の休廃業増加

少子高齢化が進展する中、中小企業では、経営者の高齢化や後継者不足が深刻な課題となっております。足もとでは、こうした構造的な要因に加え、新型コロナウイルス感染症の拡大に伴う先行き不透明感も背景に、中小企業の休廃業リスクが高まっております。中小企業の休廃業が増加した場合、地域経済の衰退や雇用への悪影響を及ぼす可能性があるとともに、当金庫の顧客基盤の減少にもつながるなど、当金庫の財政状態、経営成績等に重要な影響を与える可能性があります。

当金庫では、中期経営計画に基づき、コンサルティング・本業支援の一環としてM & A支援を含む事業承継支援の取組みを強化するとともに、業態転換や第二創業といった事業の変革・再構築に対する支援にも積極的に取り組んでおります。

規制・法制度等の変更

当金庫は、現時点の規制・法制度等に則って事業活動を行っております。これらの規制・法制度等は将来において新設・変更・廃止される可能性があり、その内容によっては、業務の制限を受ける、または新たなリスク管理手法の導入その他の体制整備が必要となる場合があります。加えて、規制・法制度等変更への対応が不十分な場合には、当局から処分等を受けるおそれもあります。こうした結果、当金庫の財政状態、経営成績等に重要な影響を与える可能性があります。

また、当金庫はバーゼル に基づく自己資本比率等に関する規制が適用されるため、自己資本比率やレバレッジ比率等の規制比率について、株式会社商工組合中央金庫法に定める数値以上を目標とし、自己資本等の充実に努めなければなりません。自己資本比率等の規制比率が目標を下回った場合には、金融庁長官、財務大臣及び経済産業大臣から様々な命令を受けることがあります。

当金庫では、規制・法制度等の制定・改廃状況を適宜モニタリングしながら、必要な態勢を整備しております。また、事業活動の適切性や健全性を確保しながら、質・量ともに十分な自己資本を維持するとともに、リスクに見合った十分な自己資本比率の確保に努めております。

() 当金庫業務に内包するリスク

(1) コンプライアンスに関するリスク

不祥事件・不正事案の発生

当金庫は、2016年10月に判明した危機対応業務の不正行為事案等に対する反省を踏まえ、コンプライアンスの徹底を経営の最重要課題と位置付け、毎年度、コンプライアンス・顧客保護等管理プログラムを策定し、プログラムに沿って様々な施策を実行しております。しかしながら、仮に役職員等による不法行為、その他の不公正・不適切な取引が行われた場合、業務改善命令、業務停止命令、業務についての許認可の取消しを受ける、また、お客さま及び市場等からの信頼失墜等により、当金庫の財政状態、経営成績等に重要な影響を与える可能性があります。

当金庫では、コンプライアンス意識の立て直しに向けて、倫理憲章・行動基準等の策定・定着、継続的な教育研修の実施、不正抑止のための処分厳正化、内部通報制度の改善、エリア・コンプライアンス・オフィサーの設置等を実施するとともに、コンプライアンス意識の定着状況を定点観測するため、全職員に対し、定期的にコンプライアンスに係る意識調査を実施しております。職員のコンプライアンス意識定着に向けた具体的な取組みとして、全職員を対象としたコンプライアンス検討会を定期的に開催し、不適切事案等の還元・職員間での議論を通して、問題の真因や自分自身の行動を振り返る機会を作ることで、様々な規則の背景やあるべき姿（原理原則）について理解を深める取組みを実施しております。また、コンプライアンス・リスク管理態勢の強化として、コンプライアンス部署の指導・牽制機関として外部弁護士を委員長としたコンプライアンス委員会を取締役会から委任を受けて設置しております。こうした取組みを不断に行うことで、公正・誠実でコンプライアンス最優先の組織と業務運営を実現・定着させ、コンプライアンス・リスクの顕在化を未然に防止してまいります。

(2) 戦略に関するリスク

事業戦略が奏功しないリスク

当金庫は、2022年3月に制定した新たな企業理念の実現に向け、2022年度から2024年度を計画期間とする「中期経営計画」を策定し、持続可能なビジネスモデルの実現を通じた当金庫自身の企業価値向上を目指して、様々な戦略や施策を実行しております。しかしながら、以下に述べるものをはじめとする様々な要因が生じた場合にはこうした戦略や施策が成功しない、あるいは成功したとしても当初想定した成果を得られない、または計画の変更を余儀なくされ、当金庫の財政状態、経営成績等に重要な影響を与える可能性があります。

・サービスのシフトや差別化分野におけるソリューション提供等が進まず、顧客基盤の拡充を通じた資金利益や目指

している手数料収入の獲得が想定通りに進まないこと

- ・募集債、法人預金、リテール調達が進まず、必要な資金調達が想定通りに進まないこと
- ・経営合理化に向けての戦略が想定通りに進まないこと
- ・危機対応業務等、ほかに優先すべき業務が長期間にわたり生じ、リソースの再配分を余儀なくされること

当金庫では、中期経営計画に基づき、サービスの拡充、組織体制の整備、外部連携の強化、経営の合理化を進めるとともに、Well-being・ダイバーシティ&インクルージョン、お客さま本位の業務運営、デジタルトランスフォーメーションといったテーマにおける各種推進策の実施等により、多くの新しいチャレンジをはぐくむための企業変革に取り組んでいます。こうした取組みを通じて、中期経営計画の実現を目指すとともに、仮に社会や経営環境の大きな変動が生じた場合にも柔軟に対応が可能な、変化につよい企業経営を実践してまいります。

人材の確保・育成

当金庫は銀行業務を中心に高い専門性を必要とする業務を行っており、有能な人材の確保・育成に努めております。戦略遂行に十分な人材を確保・育成できない場合には、デジタル化への対応を含め、主要分野でのビジネス戦略が想定通りに実施できず、その結果、当金庫の財政状態、経営成績等に重要な影響を及ぼす可能性があります。

当金庫では、従来以上に多様性に富む数多くの人材確保等のため、採用活動やキャリアサポート体制を充実させるとともに、ダイバーシティの推進やインクルージョンの徹底、テレワークの推進や副業の解禁、勤務体系の多様化等を通じた働き方改革を進めております。また、中小企業の課題解決に取り組むプロフェッショナル人材の育成に向けて、経営支援コンサルタント養成講座や新たな学習プラットフォーム「MaNAV I」の導入等を進めております。

(3) 信用リスク

お取引先の企業業績の悪化

国内外の経済動向、特定の地域や業種における経営環境の変化等によって、お取引先の企業業績が悪化した場合、当金庫の不良債権及び与信関係費用が増加し、当金庫の財政状態、経営成績等に重要な影響を与える可能性があります。

また、当金庫は、お取引先の業況、債権の保全状況及び過去の一定期間における貸倒実績率等に基づき算定した予想損失額に対して、貸倒引当金を計上しております。お取引先の企業業績が予想を超えて悪化した場合、地価下落等に伴い担保価値が低下し債権の保全状況が悪化した場合、あるいは経済状態全般が悪化した場合等、貸倒引当金の積み増しが必要となる可能性があります。このような場合、与信関係費用が増加し、当金庫の財政状態、経営成績等に重要な影響を与える可能性があります。

当金庫では、中小企業向けの融資ノウハウに基づく適正な融資審査基準及び審査体制により信用リスクの把握及び評価を適切に行った上で、実施状況をモニタリングするなど必要な管理を行っているほか、信用リスク等をコントロールするため、リスク管理の統括部署としてリスク統括部を設置し、リスク管理機能の高度化を進めております。

また、中期経営計画に基づき、差別化分野の1つとして「事業再生支援」の取組みを強化し、お取引先の経営危機の未然防止や危機状態からの脱却支援に積極的に取り組んでまいります。

(4) 市場リスク

金利変動・株価変動

当金庫は債券、デリバティブ等を取扱う市場取引を行っており、金利変動により保有する資産・負債の価値が変動し、損失を被る可能性があります。また、当金庫は市場性のある株式を保有しており、大幅な株価下落が発生した場合には、減損又は評価損が発生し、当金庫の財政状態、経営成績等に重要な影響を与える可能性があります。

当金庫では、金利や株価などのリスクの種類や業務の内容に応じてリスク限度や損失限度等を設定し、市場環境に応じて適切にリスクコントロールを行うとともに、市場環境急変時には速やかに必要な対応を審議する態勢を構築する等、厳格なリスク管理態勢を整備しております。

(5) 流動性リスク

資金調達環境の悪化

国内外の急激な景気の悪化や金融市場の混乱、当金庫に対する評判の悪化が生じた場合には、必要な資金を確保できずに資金繰りが悪化する可能性や通常取引よりも著しく高い金利での資金調達を余儀なくされ、その結果、当金庫の財政状態、経営成績等に重要な影響を与える可能性があります。

当金庫では、資金繰りに関する各種リミットを設定し、運用と調達のバランスを意識しながら、資金繰りを適切にコントロールしております。また、ストレス時を想定して、流動性の高い資産を一定以上保有するなど円滑な資金繰りに努めております。

(6) オペレーショナル・リスク

事務過誤の発生

役職員が正確な事務を怠る、あるいは事故等を起こすことにより、当金庫の信用低下等が生じた場合、当金庫の財政状態、経営成績等に重要な影響を与える可能性があります。

当金庫では厳格な事務規定を定め、役職員に対する研修等を通じて正確な事務処理を励行することを徹底するとともに、事務ミスの発生状況をモニタリングし、リスクの所在・原因を分析することにより、再発防止策等のリスク低減策の策定に繋げております。

情報漏洩

お客さまの情報等の重要な情報が外部に漏洩した場合には、損害賠償請求や行政処分の対象となり、当金庫の財政状態、経営成績等に重要な影響を与える可能性があります。

当金庫では情報セキュリティに関する規定を定め、役職員に対する研修等を通じて情報管理の重要性を周知徹底するとともに、保有する情報資産のリスク評価に応じた対策を行っております。

外部委託に関するリスク

当金庫業務の委託先において、システム障害や情報漏洩、重大な事務ミス等が発生した場合、社会的信用の失墜などにより、当金庫の財政状態、経営成績等に重要な影響を与える可能性があります。

当金庫では、外部委託業務にかかる管理手続きに基づき、業務委託先の経営の健全性や委託業務の遂行能力、情報管理態勢等の確認・検証を実施し、内在するリスクの低減に取り組んでおります。

システム障害

基幹システム等コンピュータシステムがダウンまたは誤作動した場合等システムに不備が生じた場合、当金庫業務やサービスの停止等に伴う損失により、当金庫の財政状態、経営成績等に重要な影響を与える可能性があります。

当金庫では、基幹システム及び重要なシステムの二重化やバックアップ体制の構築、大規模災害等不測の事態に備えたコンティンジェンシープランの整備等を行うとともに、大規模システム障害およびBCP（業務継続）訓練にも努め、システムリスクに対し万全の態勢で臨んでおります。

サイバー攻撃に関するリスク

近年のデジタル技術の著しい発展により、インターネットを利用した取引が増加している一方で、サイバー攻撃手法の高度化・巧妙化も急速に進んでおり、金融機関を取り巻くサイバーリスクは高まっております。サイバー攻撃によるシステム停止、データ改ざん、情報漏洩、不正送金等が発生した場合、それに伴う損失により、当金庫の財政状態、経営成績等に重要な影響を与える可能性があります。

当金庫では、サイバー攻撃への対応として、社内ネットワークとインターネットの分離を実施するとともに、平常時、予兆段階、事案発生時、事案収束後の段階ごとに一連の対応・管理手続きを定めるなど多層的な対策を実施しております。また、組織内CSIRTとして「商中SIRT」を設置し、サイバー攻撃に関する情報収集・分析や、各種セキュリティ対策、定期的な対応訓練、コンティンジェンシープランの見直し等を実施しております。

重大な訴訟・法令違反の発生

当金庫は事業活動にあたり、会社法、株式会社商工組合中央金庫法、金融商品取引法等の法令諸規制を受けるほか、各種取引上の契約を締結しております。役職員が法令違反行為等により法令諸規制や契約内容を遵守できない場合や、法令解釈の相違、法令手続きの不備が発生した場合には、罰則適用や損害賠償等に伴う損失が発生し、当金庫の財政状態、経営成績等に重要な影響を与える可能性があります。

当金庫ではこれら法令諸規制や契約内容が遵守されるよう規定・体制の整備及び教育研修等を実施しております。また、訴訟事案についても一元的に管理を行い、リスクの極小化に努めております。

なお、現在、当金庫には大口の損失に繋がりがねない重要な訴訟はありません。

人事運営上のリスク

処遇や労務・職場の安全衛生等の人事運営上の不公平・不公正や、差別的行為（ハラスメントを含む）が発生した場合、当金庫の財政状態、経営成績等に重要な影響を与える可能性があります。

当金庫では、こうした人事運営上のリスク発生の未然防止のため、リスクの状況に関するモニタリング、リスク顕在時の各段階において対応すべき事項を定め、リスクの極小化に努めております。特にハラスメントについては、研修や注意喚起等を通じて繰り返し啓蒙することで、職員の意識改革・リスク認識の向上を図っております。

評判の悪化・風説の流布

マスメディアやインターネット等の情報媒体において、当金庫に対する否定的な風評や風説等が流布された場合、その内容の正確性に関わらず、当金庫の財政状態、経営成績等に重要な影響を与える可能性があります。

当金庫では、こうした評判の悪化や風説の流布等の早期把握に努めるとともに、リスク顕在時の各段階において対応すべき事項を定め、影響の極小化に努めております。

(7) その他のリスク

コーポレートガバナンスの機能低下

コーポレートガバナンスが有効に機能しない場合、経営者によるステークホルダーの利益に反する企業運営や組織的な不祥事に繋がる可能性があり、この場合、社会的信用を大きく失墜し、当金庫の財政状態、経営成績等に重要な影響を与える可能性があります。

当金庫では、過去、危機対応業務における不正行為ならびにその他の不適切な業務運営により二度の行政処分を受けたことを教訓に、監督と執行の分離によるモニタリング型の取締役会を実現するためのガバナンス体制とし、社外過半数の取締役を登用する経営体制とするとともに、毎年、取締役会の実効性を分析・評価し、洗い出された課題に対し、改善策を検討・実施する等、企業価値向上の実現に向けて、取締役会の機能強化に取り組んでおります。

リスク管理態勢の不備

当金庫は、リスク管理規程及びリスクの種類ごとの管理方針や手続きを定め、リスク管理の強化に努めております。しかしながら、急速な業務展開、または外部環境の変化により、リスク管理の方針や手続きが有効に機能しない場合、当金庫の財政状態、経営成績等に重要な影響を与える可能性があります。

当金庫では、新たな商品や業務を取り扱う場合には、戦略やリスクの検証を行い、必要に応じてリスク管理の方針や手続きの見直しを行っております。また、半期ごとに、業務展開や外部環境の変化等を点検したうえで「リスク管理プログラム」を策定し、リスク管理手法の高度化に取り組んでおります。

固定資産の減損

当金庫が保有する固定資産については、固定資産の減損に係る会計基準及び適用指針を適用しており、固定資産の使用目的の変更、収益性の低下及び価額の下落などにより評価損が発生する可能性があります。当金庫では、保有する固定資産の収益性及び価格についてモニタリング等を行い固定資産の減損可能性の把握に努めております。

3 【経営者による財政状態、経営成績及びキャッシュ・フローの状況の分析】

1 経営成績等の状況の概要

当連結会計年度における当金庫グループの財政状態、経営成績及びキャッシュ・フロー（以下、「経営成績等」という。）の状況の概要は以下のとおりであります。

(1) 財政状態

貸出金は、新型コロナウイルス感染症の影響の長期化や、資源価格の高騰等先行きの不透明感が強まる中、事業者へ円滑な資金供給を行った結果、期末残高は前連結会計年度末比864億円増加し、9兆5,978億円となりました。なお、金融再生法開示債権およびリスク管理債権の期末残高は前連結会計年度末比181億円減少し、3,110億円となりました。

有価証券は、国内債券を中心として、市場環境を注視しつつ運用を行った結果、期末残高は前連結会計年度末比2,493億円減少し、1兆2,117億円となりました。

預金・譲渡性預金は、期末残高が前連結会計年度末比1,317億円減少し、6兆1,928億円となりました。また、債券の期末残高は、前連結会計年度末比2,446億円減少し、3兆5,421億円となりました。

これらの結果、総資産の期末残高は、前連結会計年度末比2,955億円減少し、12兆7,877億円となりました。連結総自己資本比率（「株式会社商工組合中央金庫法第23条第1項の規定に基づき、株式会社商工組合中央金庫がその経営の健全性を判断するための基準」（平成20年金融庁・財務省・経済産業省告示第2号）に基づき算出したもの）は、12.77%となりました。

また、セグメントごとの状況は以下のとおりであります。

（銀行業）

セグメント資産は、前連結会計年度末比2,950億円減少し、12兆7,140億円となりました。また、セグメント負債は、前連結会計年度末比3,036億円減少し、11兆7,411億円となりました。

（リース業）

セグメント資産は、前連結会計年度末比10億円減少し、863億円となりました。また、セグメント負債は、前連結会計年度末比12億円減少し、731億円となりました。

（その他）

セグメント資産は、前連結会計年度末比1億円増加し、88億円となりました。また、セグメント負債は、前連結会計年度末比1億円増加し、24億円となりました。

金融再生法開示債権およびリスク管理債権

	前連結会計年度 (億円)(A)	当連結会計年度 (億円)(B)	増減(億円) (B) - (A)
破産更生債権及びこれらに準ずる債権額	1,215	1,100	115
危険債権額	1,816	1,654	161
要管理債権額	260	355	95
三月以上延滞債権額	1	10	8
貸出条件緩和債権額	258	345	86
合計額	3,292	3,110	181

正常債権額	94,206	95,238	1,032
総与信残高	97,498	98,349	850

(2) 経営成績

当連結会計年度の連結粗利益は、新型コロナウイルス感染症の影響の長期化や、資源価格の高騰等先行きの不透明感が強まる中、事業者へ円滑な資金供給を行った結果、貸出金残高が増加し、資金運用収支が前連結会計年度比57億円増加したこと等から、同135億円増加し、1,211億円となりました。

営業経費は、人件費の減少や店舗統合による物件費の減少など合理化政策が着実に成果として表れた結果、同99億円減少し、704億円となりました。

与信費用について、一般貸倒引当金繰入額は、新型コロナウイルス感染症による経済環境の著しい変化を捉え、将来のポートフォリオ変化を織り込んだ追加的引当を60億円実施しましたが、要注意先債権が減少に転じたこと等により、同101億円減少し、3億円となりました。また、お取引先に長期的視点で伴走するビジネスモデルの考え方に基づき、破綻懸念先債権に対する個別貸倒引当金の算定方法を、中長期の景気循環の影響が均された過去の貸倒実績率と、直近の経済指標の実績値から推計される損失率のいずれか高い率を用いる方法に変更し、過去の貸倒実

績率を採用しました。この結果、引当率が上昇し、個別貸倒引当金繰入額が増加したこと等から、不良債権処理額は、同114億円増加し、205億円となりました。この結果、与信費用は、同12億円増加し、209億円となりました。

以上により、経常利益は前連結会計年度比221億円増加し306億円となり、親会社株主に帰属する当期純利益は同92億円増加し、185億円となりました。

また、セグメントごとの状況は以下のとおりであります。

(銀行業)

経常収益は、前連結会計年度比105億円増加し、1,285億円となりました。また、セグメント利益は、前連結会計年度比225億円増加し、302億円となりました。

(リース業)

経常収益は、前連結会計年度比129億円減少し、199億円となりました。また、セグメント利益は、前連結会計年度比2億円減少し、3億円となりました。

(その他)

経常収益は、前連結会計年度比3億円増加し、66億円となりました。また、セグメント利益は、前連結会計年度比0億円減少し、0億円となりました。

損益の概要

	前連結会計年度 (億円)(A)	当連結会計年度 (億円)(B)	増減(億円) (B) - (A)
連結粗利益	1,076	1,211	135
資金運用収支	977	1,034	57
役務取引等収支	69	78	9
特定取引収支	22	61	39
その他業務収支	8	37	29
営業経費 ()	803	704	99
与信費用(注) ()	196	209	12
その他	8	7	0
経常利益	85	306	221
特別損益	29	6	23
税金等調整前当期純利益	114	312	197
法人税等合計 ()	22	126	104
当期純利益	92	185	92
非支配株主に帰属する当期純利益	0	0	-
親会社株主に帰属する当期純利益	92	185	92

(注)与信費用 = 不良債権処理額 + 一般貸倒引当金繰入額

(3) キャッシュ・フローの状況

当連結会計年度末における現金及び現金同等物は、前連結会計年度末比1,338億円減少し、1兆4,924億円となりました。

当連結会計年度に係る区分ごとのキャッシュ・フローの状況は以下のとおりであります。

(営業活動によるキャッシュ・フロー)

営業活動によるキャッシュ・フローは、債券の減少等により3,705億円(前連結会計年度比8,731億円)となりました。

(投資活動によるキャッシュ・フロー)

投資活動によるキャッシュ・フローは、有価証券の売却等により2,361億円(前連結会計年度比+4,207億円)となりました。

(財務活動によるキャッシュ・フロー)

財務活動によるキャッシュ・フローは、劣後特約付社債の発行等により4億円(前連結会計年度比49億円)となりました。

国内・海外別収支

当連結会計年度におきまして、国内は、資金運用収支が1,029億43百万円、役務取引等収支が78億44百万円、特定取引収支が61億27百万円、その他業務収支が37億60百万円となりました。

海外は、資金運用収支が5億19百万円、役務取引等収支が24百万円、その他業務収支が0百万円となりました。

以上により、合計では、資金運用収支は前連結会計年度比57億32百万円増加して1,034億62百万円、役務取引等収支は同9億17百万円増加して78億19百万円、特定取引収支は同39億25百万円増加して61億27百万円、その他業務収支は同29億44百万円増加して37億60百万円となりました。

種類	期別	国内	海外	相殺消去額()	合計
		金額(百万円)	金額(百万円)	金額(百万円)	金額(百万円)
資金運用収支	前連結会計年度	97,189	540	-	97,730
	当連結会計年度	102,943	519	-	103,462
うち資金運用収益	前連結会計年度	102,337	922	370	102,888
	当連結会計年度	107,087	763	236	107,615
うち資金調達費用	前連結会計年度	5,147	381	370	5,157
	当連結会計年度	4,144	244	236	4,152
役務取引等収支	前連結会計年度	6,924	21	-	6,902
	当連結会計年度	7,844	24	-	7,819
うち役務取引等収益	前連結会計年度	9,518	0	-	9,518
	当連結会計年度	11,047	0	-	11,047
うち役務取引等費用	前連結会計年度	2,593	22	-	2,615
	当連結会計年度	3,203	24	-	3,227
特定取引収支	前連結会計年度	2,202	-	-	2,202
	当連結会計年度	6,127	-	-	6,127
うち特定取引収益	前連結会計年度	2,202	-	-	2,202
	当連結会計年度	6,128	-	-	6,128
うち特定取引費用	前連結会計年度	-	-	-	-
	当連結会計年度	0	-	-	0
その他業務収支	前連結会計年度	816	0	-	816
	当連結会計年度	3,760	0	-	3,760
うちその他業務収益	前連結会計年度	34,613	0	-	34,613
	当連結会計年度	23,214	0	-	23,214
うちその他業務費用	前連結会計年度	33,797	0	-	33,797
	当連結会計年度	19,453	0	-	19,453

(注) 1. 「国内」とは、当金庫(海外店を除く)及び国内に本店を有する連結子会社(以下、「国内連結子会社」という。)であります。

2. 「海外」とは、当金庫の海外店であります。

3. 「相殺消去額」欄には、「国内」・「海外」間の内部取引の相殺消去額を記載しております。

国内・海外別資金運用 / 調達の状況

国内の資金運用勘定の平均残高は12兆8,355億67百万円、利息は1,070億87百万円、利回りは0.83%となりました。また、国内の資金調達勘定の平均残高は11兆8,307億94百万円、利息は41億44百万円、利回りは0.03%となりました。

海外の資金運用勘定の平均残高は1,046億67百万円、利息は7億63百万円、利回りは0.72%となりました。また、海外の資金調達勘定の平均残高は1,080億81百万円、利息は2億44百万円、利回りは0.22%となりました。

以上により、合計の資金運用勘定の平均残高は前連結会計年度比5,772億32百万円増加して12兆8,357億2百万円、利息は同47億27百万円増加して1,076億15百万円、利回りは同0.00%低下して0.83%となりました。また、合計の資金調達勘定の平均残高は同5,743億6百万円増加して11兆8,343億43百万円、利息は同10億5百万円減少して41億52百万円、利回りは同0.01%低下して0.03%となりました。

国内

種類	期別	平均残高	利息	利回り
		金額(百万円)	金額(百万円)	(%)
資金運用勘定	前連結会計年度	12,260,457	102,337	0.83
	当連結会計年度	12,835,567	107,087	0.83
うち貸出金	前連結会計年度	9,190,090	96,235	1.04
	当連結会計年度	9,468,241	99,730	1.05
うち有価証券	前連結会計年度	1,242,595	3,710	0.29
	当連結会計年度	1,207,731	3,361	0.27
うちコールローン及び買入手形	前連結会計年度	285,125	130	0.04
	当連結会計年度	708,964	96	0.01
うち買現先勘定	前連結会計年度	-	-	-
	当連結会計年度	-	-	-
うち預け金	前連結会計年度	1,376,479	1,098	0.07
	当連結会計年度	1,284,600	1,129	0.08
資金調達勘定	前連結会計年度	11,256,537	5,147	0.04
	当連結会計年度	11,830,794	4,144	0.03
うち預金	前連結会計年度	5,707,060	2,669	0.04
	当連結会計年度	5,722,582	2,545	0.04
うち譲渡性預金	前連結会計年度	230,983	20	0.00
	当連結会計年度	428,156	15	0.00
うち債券	前連結会計年度	3,868,429	1,107	0.02
	当連結会計年度	3,701,939	281	0.00
うちコールマネー及び売渡手形	前連結会計年度	31,242	3	0.01
	当連結会計年度	13,357	0	0.00
うち売現先勘定	前連結会計年度	-	-	-
	当連結会計年度	-	-	-
うち債券貸借取引受入担保金	前連結会計年度	214,772	21	0.00
	当連結会計年度	286,894	15	0.00
うち借入金	前連結会計年度	1,147,403	1,098	0.09
	当連結会計年度	1,598,473	1,023	0.06

- (注) 1. 平均残高は、原則として日々の残高の平均に基づいて算出しておりますが、国内連結子会社については、半年毎の残高に基づく平均残高を利用してあります。
2. 「国内」とは、当金庫（海外店を除く）及び国内連結子会社であります。
3. 資金運用勘定は、無利息預け金の平均残高（前連結会計年度1,705百万円、当連結会計年度1,956百万円）を控除して表示しております。

海外

種類	期別	平均残高	利息	利回り
		金額(百万円)	金額(百万円)	(%)
資金運用勘定	前連結会計年度	86,578	922	1.06
	当連結会計年度	104,667	763	0.72
うち貸出金	前連結会計年度	47,646	742	1.55
	当連結会計年度	49,874	621	1.24
うち有価証券	前連結会計年度	1,106	16	1.50
	当連結会計年度	1,309	9	0.70
うちコールローン及び 買入手形	前連結会計年度	-	-	-
	当連結会計年度	-	-	-
うち買現先勘定	前連結会計年度	-	-	-
	当連結会計年度	-	-	-
うち預け金	前連結会計年度	2,646	2	0.10
	当連結会計年度	4,714	6	0.14
資金調達勘定	前連結会計年度	92,065	381	0.41
	当連結会計年度	108,081	244	0.22
うち預金	前連結会計年度	1,256	0	0.05
	当連結会計年度	1,071	0	0.07
うち譲渡性預金	前連結会計年度	37,418	169	0.45
	当連結会計年度	51,209	133	0.26
うち債券	前連結会計年度	-	-	-
	当連結会計年度	-	-	-
うちコールマネー及び 売渡手形	前連結会計年度	3	0	1.01
	当連結会計年度	3	0	1.01
うち売現先勘定	前連結会計年度	-	-	-
	当連結会計年度	33	0	0.01
うち債券貸借取引 受入担保金	前連結会計年度	-	-	-
	当連結会計年度	-	-	-
うち借入金	前連結会計年度	0	0	0.33
	当連結会計年度	0	0	0.29

(注) 1. 平均残高は、原則として日々の残高の平均に基づいて算出しております。

2. 「海外」とは、当金庫の海外店であります。

3. 資金運用勘定は、無利息預け金の平均残高(前連結会計年度5,501百万円、当連結会計年度3,384百万円)を控除して表示しております。

合計

種類	期別	平均残高(百万円)			利息(百万円)			利回り (%)
		小計	相殺 消去額 ()	合計	小計	相殺 消去額 ()	合計	
資金運用勘定	前連結会計年度	12,347,035	88,565	12,258,469	103,259	370	102,888	0.83
	当連結会計年度	12,940,235	104,532	12,835,702	107,851	236	107,615	0.83
うち貸出金	前連結会計年度	9,237,737	-	9,237,737	96,977	-	96,977	1.04
	当連結会計年度	9,518,115	-	9,518,115	100,352	-	100,352	1.05
うち有価証券	前連結会計年度	1,243,702	-	1,243,702	3,727	-	3,727	0.29
	当連結会計年度	1,209,041	-	1,209,041	3,371	-	3,371	0.27
うちコールローン 及び買入手形	前連結会計年度	285,125	-	285,125	130	-	130	0.04
	当連結会計年度	708,964	-	708,964	96	-	96	0.01
うち買現先勘定	前連結会計年度	-	-	-	-	-	-	-
	当連結会計年度	-	-	-	-	-	-	-
うち預け金	前連結会計年度	1,379,126	-	1,379,126	1,101	-	1,101	0.07
	当連結会計年度	1,289,314	-	1,289,314	1,136	-	1,136	0.08
資金調達勘定	前連結会計年度	11,348,603	88,565	11,260,037	5,528	370	5,157	0.04
	当連結会計年度	11,938,876	104,532	11,834,343	4,388	236	4,152	0.03
うち預金	前連結会計年度	5,708,317	-	5,708,317	2,670	-	2,670	0.04
	当連結会計年度	5,723,654	-	5,723,654	2,545	-	2,545	0.04
うち譲渡性預金	前連結会計年度	268,402	-	268,402	190	-	190	0.07
	当連結会計年度	479,366	-	479,366	149	-	149	0.03
うち債券	前連結会計年度	3,868,429	-	3,868,429	1,107	-	1,107	0.02
	当連結会計年度	3,701,939	-	3,701,939	281	-	281	0.00
うちコールマネー 及び売渡手形	前連結会計年度	31,245	-	31,245	3	-	3	0.01
	当連結会計年度	13,361	-	13,361	0	-	0	0.00
うち売現先勘定	前連結会計年度	-	-	-	-	-	-	-
	当連結会計年度	33	-	33	0	-	0	0.01
うち債券貸借取引 受入担保金	前連結会計年度	214,772	-	214,772	21	-	21	0.00
	当連結会計年度	286,894	-	286,894	15	-	15	0.00
うち借入金	前連結会計年度	1,147,403	-	1,147,403	1,098	-	1,098	0.09
	当連結会計年度	1,598,473	-	1,598,473	1,023	-	1,023	0.06

(注) 1. 「相殺消去額」欄には、「国内」・「海外」間の内部取引の相殺消去額を記載しております。

2. 資金運用勘定は、無利息預け金の平均残高(前連結会計年度7,207百万円、当連結会計年度5,340百万円)を控除して表示しております。

国内・海外別役務取引の状況

国内の役務取引等収益は110億47百万円となりました。また、役務取引等費用は32億3百万円となりました。

海外の役務取引等収益は0百万円、役務取引等費用は24百万円となりました。

以上により、合計の役務取引等収益は前連結会計年度比15億28百万円増加して110億47百万円、役務取引等費用は同6億11百万円増加して32億27百万円となりました。

種類	期別	国内	海外	相殺消去額()	合計
		金額(百万円)	金額(百万円)	金額(百万円)	金額(百万円)
役務取引等収益	前連結会計年度	9,518	0	-	9,518
	当連結会計年度	11,047	0	-	11,047
うち預金・債券 ・貸出業務	前連結会計年度	5,995	0	-	5,995
	当連結会計年度	7,573	-	-	7,573
うち為替業務	前連結会計年度	1,402	0	-	1,403
	当連結会計年度	1,305	0	-	1,305
うち証券関連業務	前連結会計年度	85	-	-	85
	当連結会計年度	50	-	-	50
うち代理業務	前連結会計年度	778	-	-	778
	当連結会計年度	828	-	-	828
うち保証業務	前連結会計年度	861	-	-	861
	当連結会計年度	898	-	-	898
役務取引等費用	前連結会計年度	2,593	22	-	2,615
	当連結会計年度	3,203	24	-	3,227
うち為替業務	前連結会計年度	346	14	-	360
	当連結会計年度	288	13	-	302

- (注) 1. 「国内」とは、当金庫(海外店を除く)及び国内連結子会社であります。
2. 「海外」とは、当金庫の海外店であります。

国内・海外別特定取引の状況

特定取引収益・費用の内訳

国内の特定取引収益は前連結会計年度比39億26百万円増加して61億28百万円となりました。また、特定取引費用は同0百万円増加し、0百万円となりました。

なお、海外の特定取引収益及び特定取引費用の計上はありません。

種類	期別	国内	海外	相殺消去額()	合計
		金額(百万円)	金額(百万円)	金額(百万円)	金額(百万円)
特定取引収益	前連結会計年度	2,202	-	-	2,202
	当連結会計年度	6,128	-	-	6,128
うち商品有価証券 収益	前連結会計年度	-	-	-	-
	当連結会計年度	-	-	-	-
うち特定取引 有価証券収益	前連結会計年度	-	-	-	-
	当連結会計年度	-	-	-	-
うち特定金融 派生商品収益	前連結会計年度	2,202	-	-	2,202
	当連結会計年度	6,128	-	-	6,128
うちその他の 特定取引収益	前連結会計年度	-	-	-	-
	当連結会計年度	-	-	-	-
特定取引費用	前連結会計年度	-	-	-	-
	当連結会計年度	0	-	-	0
うち商品有価証券 費用	前連結会計年度	-	-	-	-
	当連結会計年度	-	-	-	-
うち特定取引 有価証券費用	前連結会計年度	-	-	-	-
	当連結会計年度	0	-	-	0
うち特定金融 派生商品費用	前連結会計年度	-	-	-	-
	当連結会計年度	-	-	-	-
うちその他の 特定取引費用	前連結会計年度	-	-	-	-
	当連結会計年度	-	-	-	-

(注) 1. 「国内」とは、当金庫(海外店を除く)及び国内連結子会社であります。
2. 「海外」とは、当金庫の海外店であります。

特定取引資産・負債の内訳（未残）

国内の特定取引資産は前連結会計年度比19億62百万円減少して131億47百万円となりました。また、特定取引負債は同37億30百万円減少して51億97百万円となりました。

なお、海外の特定取引資産及び特定取引負債の計上はありません。

種類	期別	国内	海外	相殺消去額()	合計
		金額(百万円)	金額(百万円)	金額(百万円)	金額(百万円)
特定取引資産	前連結会計年度	15,109	-	-	15,109
	当連結会計年度	13,147	-	-	13,147
うち商品有価証券	前連結会計年度	-	-	-	-
	当連結会計年度	-	-	-	-
うち商品有価証券 派生商品	前連結会計年度	-	-	-	-
	当連結会計年度	-	-	-	-
うち特定取引 有価証券	前連結会計年度	-	-	-	-
	当連結会計年度	-	-	-	-
うち特定取引 有価証券派生商品	前連結会計年度	-	-	-	-
	当連結会計年度	-	-	-	-
うち特定金融派生 商品	前連結会計年度	15,109	-	-	15,109
	当連結会計年度	13,147	-	-	13,147
うちその他の 特定取引資産	前連結会計年度	-	-	-	-
	当連結会計年度	-	-	-	-
特定取引負債	前連結会計年度	8,928	-	-	8,928
	当連結会計年度	5,197	-	-	5,197
うち売付商品債券	前連結会計年度	-	-	-	-
	当連結会計年度	-	-	-	-
うち商品有価証券 派生商品	前連結会計年度	-	-	-	-
	当連結会計年度	-	-	-	-
うち特定取引売付 債券	前連結会計年度	-	-	-	-
	当連結会計年度	-	-	-	-
うち特定取引 有価証券派生商品	前連結会計年度	-	-	-	-
	当連結会計年度	-	-	-	-
うち特定金融派生 商品	前連結会計年度	8,928	-	-	8,928
	当連結会計年度	5,197	-	-	5,197
うちその他の 特定取引負債	前連結会計年度	-	-	-	-
	当連結会計年度	-	-	-	-

(注) 1. 「国内」とは、当金庫（海外店を除く）及び国内連結子会社であります。

2. 「海外」とは、当金庫の海外店であります。

国内・海外別預金残高の状況
預金の種類別残高(末残)

種類	期別	国内	海外	相殺消去額()	合計
		金額(百万円)	金額(百万円)	金額(百万円)	金額(百万円)
預金合計	前連結会計年度	5,874,338	12,439	-	5,886,778
	当連結会計年度	5,700,872	571	-	5,701,444
うち流動性預金	前連結会計年度	2,233,210	1,298	-	2,234,509
	当連結会計年度	2,171,477	493	-	2,171,971
うち定期性預金	前連結会計年度	3,558,340	11,141	-	3,569,481
	当連結会計年度	3,451,173	77	-	3,451,251
うちその他	前連結会計年度	82,787	-	-	82,787
	当連結会計年度	78,221	-	-	78,221
譲渡性預金	前連結会計年度	391,920	45,944	-	437,864
	当連結会計年度	446,780	44,672	-	491,452
総合計	前連結会計年度	6,266,258	58,384	-	6,324,642
	当連結会計年度	6,147,652	45,243	-	6,192,896

- (注) 1. 「国内」とは、当金庫(海外店を除く)及び国内連結子会社であります。
2. 「海外」とは、当金庫の海外店であります。
3. 流動性預金 = 当座預金 + 普通預金 + 通知預金
4. 定期性預金 = 定期預金

国内・海外別債券残高の状況
債券の種類別残高(末残)

種類	期別	国内	海外	相殺消去額()	合計
		金額(百万円)	金額(百万円)	金額(百万円)	金額(百万円)
利付商工債	前連結会計年度	3,786,770	-	-	3,786,770
	当連結会計年度	3,542,170	-	-	3,542,170
合計	前連結会計年度	3,786,770	-	-	3,786,770
	当連結会計年度	3,542,170	-	-	3,542,170

- (注) 1. 「国内」とは、当金庫(海外店を除く)及び国内連結子会社であります。
2. 「海外」とは、当金庫の海外店であります。

国内・海外別貸出金残高の状況
業種別貸出状況（末残・構成比）

業種別	前連結会計年度		当連結会計年度	
	金額(百万円)	構成比(%)	金額(百万円)	構成比(%)
国内 (除く特別国際金融取引勘定分)	9,463,319	100.00	9,547,202	100.00
製造業	2,932,542	30.99	2,896,711	30.34
農業, 林業	29,916	0.32	32,860	0.34
漁業	6,112	0.06	6,409	0.07
鉱業, 採石業, 砂利採取業	10,461	0.11	10,616	0.11
建設業	299,842	3.17	293,934	3.08
電気・ガス・熱供給・水道業	28,142	0.30	30,059	0.32
情報通信業, 運輸業, 郵便業	1,221,222	12.91	1,260,193	13.20
卸売業, 小売業	2,776,634	29.34	2,752,070	28.83
金融業, 保険業	48,149	0.51	48,514	0.51
不動産業, 物品賃貸業	732,507	7.74	758,346	7.94
各種サービス業	1,366,834	14.44	1,446,743	15.15
地方公共団体	297	0.00	290	0.00
その他	10,656	0.11	10,451	0.11
海外及び特別国際金融取引勘定分	48,105	100.00	50,633	100.00
政府等	-	-	-	-
金融機関	-	-	-	-
その他	48,105	100.00	50,633	100.00
合計	9,511,424	-	9,597,836	-

(注) 1. 「国内」とは、当金庫（海外店を除く）及び国内連結子会社であります。
2. 「海外」とは、当金庫の海外店であります。

外国政府等向け債権残高（国別）

「外国政府等」とは、外国政府、中央銀行、政府関係機関又は国営企業及びこれらの所在する国の民間企業等であり、「銀行等金融機関の資産の自己査定並びに貸倒償却及び貸倒引当金の監査に関する実務指針」（日本公認会計士協会銀行等監査特別委員会報告第4号 2020年10月8日）に規定する特定海外債権引当勘定を計上している国の外国政府等の債権残高を掲げることとしておりますが、前連結会計年度及び当連結会計年度の外国政府等向け債権残高は該当ありません。

国内・海外別有価証券の状況
有価証券残高(末残)

種類	期別	国内	海外	相殺消去額()	合計
		金額(百万円)	金額(百万円)	金額(百万円)	金額(百万円)
国債	前連結会計年度	734,260	-	-	734,260
	当連結会計年度	537,291	-	-	537,291
地方債	前連結会計年度	460,194	-	-	460,194
	当連結会計年度	454,866	-	-	454,866
社債	前連結会計年度	172,712	-	-	172,712
	当連結会計年度	123,868	-	-	123,868
株式	前連結会計年度	39,896	-	-	39,896
	当連結会計年度	38,462	-	-	38,462
その他の証券	前連結会計年度	52,954	1,113	-	54,067
	当連結会計年度	56,106	1,193	-	57,299
合計	前連結会計年度	1,460,017	1,113	-	1,461,131
	当連結会計年度	1,210,595	1,193	-	1,211,789

- (注) 1. 「国内」とは、当金庫(海外店を除く)及び国内連結子会社であります。
2. 「海外」とは、当金庫の海外店であります。
3. 「その他の証券」には、外国債券を含んでおります。

(自己資本比率等の状況)

(参考)

自己資本比率は、「株式会社商工組合中央金庫法第23条第1項の規定に基づき、株式会社商工組合中央金庫がその経営の健全性を判断するための基準」(平成20年金融庁・財務省・経済産業省告示第2号)に定められた算式に基づき、連結ベースと単体ベースの双方について算出しております。

当金庫は、国際統一基準を適用のうえ、信用リスク・アセットの算出においては標準的手法を採用するとともに、オペレーショナル・リスク相当額の算出においては基礎的手法を採用しております。なお、当金庫はマーケット・リスク相当額は不算入特例を用いて算入しておりません。

また、自己資本比率の補完的指標であるレバレッジ比率は、「株式会社商工組合中央金庫法第23条第1項の規定に基づき、株式会社商工組合中央金庫がその経営の健全性を判断するための基準の補完的指標として定めるレバレッジに係る健全性を判断するための基準」(平成31年金融庁・財務省・経済産業省告示第3号)に定められた算式に基づき、連結ベースと単体ベースの双方について算出しております。

連結自己資本比率(国際統一基準)

(単位:億円、%)

	2022年3月31日
1. 連結総自己資本比率(4/7)	12.77
2. 連結Tier 1比率(5/7)	11.72
3. 連結普通株式等Tier 1比率(6/7)	11.72
4. 連結における総自己資本の額	10,389
5. 連結におけるTier 1資本の額	9,537
6. 連結における普通株式等Tier 1資本の額	9,537
7. リスク・アセットの額	81,321
8. 連結総所要自己資本額	6,505

連結レバレッジ比率(国際統一基準)

(単位:%)

	2022年3月31日
連結レバレッジ比率	8.20

単体自己資本比率（国際統一基準）

（単位：億円、％）

	2022年3月31日
1．単体総自己資本比率（4 / 7）	12.76
2．単体Tier 1 比率（5 / 7）	11.71
3．単体普通株式等Tier 1 比率（6 / 7）	11.71
4．単体における総自己資本の額	10,277
5．単体におけるTier 1 資本の額	9,430
6．単体における普通株式等Tier 1 資本の額	9,430
7．リスク・アセットの額	80,525
8．単体総所要自己資本額	6,442

単体レバレッジ比率（国際統一基準）

（単位：％）

	2022年3月31日
単体レバレッジ比率	8.15

(資産の査定)

(参考)

資産の査定は、「金融機能の再生のための緊急措置に関する法律」(平成10年法律第132号)第6条に基づき、当金庫の貸借対照表の社債(当該社債を有する金融機関がその元本の償還及び利息の支払の全部又は一部について保証しているものであって、当該社債の発行が金融商品取引法(昭和23年法律第25号)第2条第3項に規定する有価証券の私募によるものに限る。)、貸出金、外国為替、その他資産中の未収利息及び仮払金、支払承諾見返の各勘定に計上されるもの並びに貸借対照表に注記することとされている有価証券の貸付けを行っている場合のその有価証券(使用貸借又は賃貸借契約によるものに限る。)について債務者の財政状態及び経営成績等を基礎として次のとおり区分するものであります。

1. 破産更生債権及びこれらに準ずる債権

破産更生債権及びこれらに準ずる債権とは、破産手続開始、更生手続開始、再生手続開始の申立て等の事由により経営破綻に陥っている債務者に対する債権及びこれらに準ずる債権をいう。

2. 危険債権

危険債権とは、債務者が経営破綻の状態には至っていないが、財政状態及び経営成績が悪化し、契約に従った債権の元本の回収及び利息の受取りができない可能性の高い債権をいう。

3. 要管理債権

要管理債権とは、三月以上延滞債権及び貸出条件緩和債権をいう。

4. 正常債権

正常債権とは、債務者の財政状態及び経営成績に特に問題がないものとして、上記1.から3.までに掲げる債権以外のものに区分される債権をいう。

資産の査定額

債権の区分	2021年3月31日	2022年3月31日
	金額(億円)	金額(億円)
破産更生債権及びこれらに準ずる債権	1,212	1,097
危険債権	1,811	1,652
要管理債権	260	355
正常債権	93,467	94,500

2 経営者の視点による経営成績等の状況に関する分析・検討内容

経営者の視点による当金庫グループの経営成績等の状況に関する認識及び分析・検討内容は以下のとおりであります。なお、以下の記載における将来に関する事項は、当連結会計年度の末日現在において判断したものであります。

当金庫は、2018年10月公表の中期経営計画「商工中金経営改革プログラム」に基づき、株主の皆さまをはじめとする中小企業組合や中小企業の期待に応え、真の経営ニーズや課題に応じた最適なソリューションを効果的に提供する「経営支援総合金融サービス事業」を展開することで、お取引先の企業価値向上に貢献してまいりました。また、付加価値の高い業務を通じて、適正な収益を確保することに加え、聖域のない経営合理化を進めることにより、自立した持続可能なビジネスモデルの実現に向けて取り組んでまいりました。

<ビジネスモデルの確立に向けた取組み>

経営改善、事業再生や事業承継等を必要としている中小企業や、リスクの高い事業に乗り出そうとしているものうまく進められない中小企業に対して重点的に支援を行う分野を、AゾーンからDゾーンまでの重点分野として定義し、継続的に取組みを強化してまいりました。

Aゾーンは、事業性評価を起点に財務構造改革を実施したのち、本業支援を行うことで、企業価値向上を支援する取組みであり、2021年度においては特に、新型コロナウイルス感染症の影響で資金繰りが悪化したお取引先や、商流に変化が生じたお取引先に対する踏み込んだ支援を実施してまいりました。

Bゾーンは、債務超過や赤字等、財務・収支に課題を有しているお取引先に対し、経営改善計画の策定支援等を通じ、事業再生支援・経営改善を支援する取組みであり、新型コロナウイルス感染症の影響で財務・収支上の課題が顕在化したお取引先を含め、当金庫がサポートする取引先中小企業の収支改善、営業キャッシュ・フローの増加を通じ、過剰債務の圧縮等が図られるように、資本増強支援策も活用し、中長期的な目線をもって能動的にサポートしてまいりました。

Cゾーン（リスクの伴う海外展開や新事業進出の計画がある中小企業）、及びDゾーン（創業間もなく資金調達に不安がある等の悩みや課題を有している中小企業）は、新型コロナウイルス感染症の影響で事業計画や調達計画の変更を余儀なくされたお取引先も多いことを踏まえ、これらの変更に対応するための新たなニーズを捉えた支援を実施してまいりました。

重点分野の実績

	KPI	2021年度 実績	当初中期経営計画 目標
Aゾーン	取組件数	16,060件	-
	取組金額	15,897億円	-
	貸出残高	11,765億円	16,000億円
Bゾーン	計画策定支援（累計）	2,106件	-
	リファイナンス（累計）	2,071件	-
	ランクアップ数・率	460先・10.6%	-
	経営指標改善	2,262先・65.1%	-
	貸出残高	11,717億円	9,600億円
Cゾーン	取組件数	1,009件	-
	取組金額	1,842億円	-
	貸出残高	3,802億円	3,500億円
Dゾーン	取組件数	793件	-
	取組金額	414億円	-
	貸出残高	704億円	2,000億円

<経営合理化に向けた取組み>

新たなビジネスモデルの実現に向けて、全国ネットワークを維持しつつ、重点分野へのリソースの再配分とコストの最適化を図るため、営業窓口業務（融資渉外部門）の生産性向上、バックオフィス業務の効率化、フルバンク機能を含めた店舗機能の見直し等を実施してまいりました。

経営改革プログラムにおける経営合理化への取組み

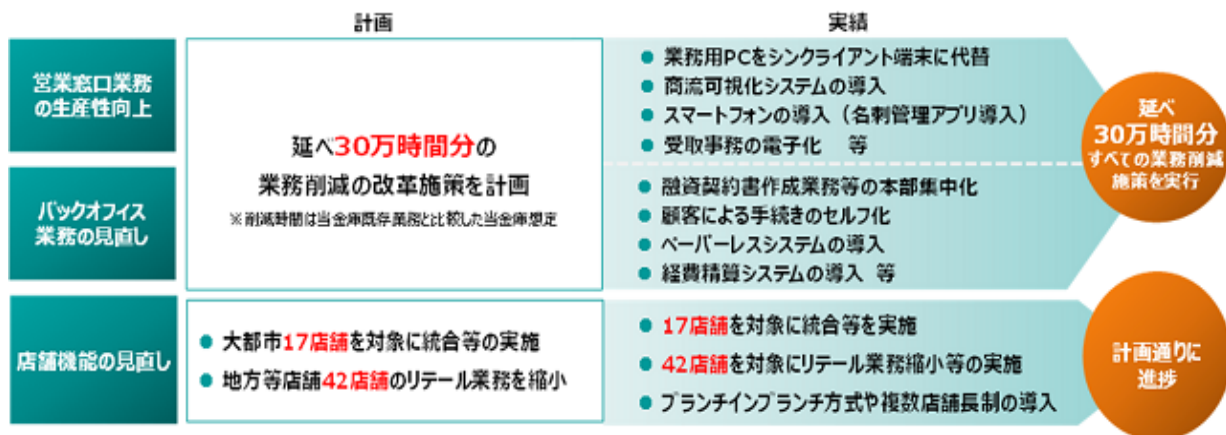

<ビジネスモデル実現のための体制の整備>

当金庫は、金融業界を取り巻く経営環境が一層厳しさを増していることを踏まえ、役職員一体で危機感を共有の上、未来志向の構造改革を進めてまいりました。

ビジネスモデルを支える屋台骨としてのコンプライアンス意識の定着化や内部管理体制の強化に取り組むとともに、職員の能力を最大限に発揮できる人事制度の構築、ダイバーシティの推進やインクルージョンの浸透等に取り組んでまいりました。

コンプライアンスについては、不正事案発覚後にコンプライアンス態勢を大幅に刷新の上、年度毎にコンプライアンス・顧客保護等管理プログラムを策定・実行することで継続的かつ効果的に実効性の向上に取り組んでまいりました。当該プログラムに基づき、研修プログラムの見直し、コンプライアンス検討会の取組み強化、エリア・コンプライアンスオフィサーの関与強化、内部通報制度の拡充等を実施し、コンプライアンス意識の定着化を図るとともに、コンプライアンス意識調査等を実施することで改善状況について確認をしつつ、更なる意識向上に取り組んでおります。

営業店業績評価については、営業店の自主計画に基づく顧客ニーズ起点の業務運営を実現するべく、評価基準や評価方法を継続的に見直し、ビジネスモデルを支える有効な手段として高度化に取り組んでまいりました。人事制度については、目標管理制度の評価方法について、営業店業績評価に連動して、行動目標、プロセス・顧客貢献度に対する評価を導入し、多様化する社会やお客さまのニーズを解決できる専門性や高度なスキルを持つ人材の育成を進めてまいりました。また、全役職員が能力を発揮し、活躍できる環境を整え、組織風土改革の指針となる「ダイバーシティトップステイメント」や、同ステイメントの理念浸透に向けたロゴマークの決定、多様な働き方の実現に向けた取組み等を通じ、持続可能な業務執行態勢とお客さまの企業価値向上に貢献できる組織風土の醸成を進めてまいりました。

2022年4月からスタートしている「中期経営計画（2022～2024年度）」においては、中長期的に中小企業が直面する多種多様な経営課題を踏まえ、お取引先に様々な経営リソースを提供するべく、総合的な課題解決力を強化するとともに、「商工中金経営改革プログラム」で培ったビジネスモデルを強化し、より踏み込んだ企業支援に取り組むことで、持続可能な成長を目指します。

3 重要な会計上の見積り及び当該見積りに用いた仮定

当金庫が連結財務諸表の作成にあたって用いた会計上の見積り及び当該見積りに用いた仮定のうち、重要なものについては以下のとおりであります。

< 貸倒引当金の計上 >

当金庫及び連結子会社における貸出金、支払承諾見返等の債権の残高は多額であり、経営成績等に対する影響が大きいため、会計上の見積りにおいて重要なものと判断しております。

当金庫の貸倒引当金は、予め定めている償却・引当基準に則り、次のとおり計上しております。

「銀行等金融機関の資産の自己査定並びに貸倒償却及び貸倒引当金の監査に関する実務指針」（日本公認会計士協会銀行等監査特別委員会報告第4号 2020年10月8日）に規定する正常先債権及び要注意先債権に相当する債権については、危機対応業務に係る損害担保付貸出とそれ以外の債権とにグルーピングし、また、要注意先債権のうち要管理債権以外のその他の要注意先債権（以下、「その他の要注意先債権」という。）については、さらに貸出条件緩和の有無によりグルーピングしております。これらのグループ毎に、主としてそれぞれ今後1年間の予想損失額又は今後3年間の予想損失額を見込んで計上しております。予想損失額は、1年間又は3年間の貸倒実績を基礎とした貸倒実績率の過去の一定期間における平均値に基づき損失率を求め、これに将来見込み等必要な修正を加えて算定しております。破綻懸念先債権に相当する債権については、債権額から担保の処分可能見込額及び保証による回収可能見込額を控除し、その残額のうち必要と認める額を計上しております。破綻先債権及び実質破綻先債権に相当する債権については、債権額から、担保の処分可能見込額及び保証による回収可能見込額を控除した残額を計上しております。

破綻懸念先及び貸出条件緩和債権等を有する債務者で与信額が一定額以上の大口債務者のうち、債権の元本の回収及び利息の受取りに係るキャッシュ・フローを合理的に見積もることができる債権については、当該キャッシュ・フローを貸出条件緩和実施前の約定利率で割引いた金額と債権の帳簿価額との差額を貸倒引当金とする方法（キャッシュ・フロー見積法）により計上しております。

すべての債権は、資産の自己査定基準に基づき、営業関連部署が資産査定を実施し、当該部署から独立した資産監査部署が査定結果を監査しております。

連結子会社の貸倒引当金は、一般債権については過去の貸倒実績率等を勘案して必要と認められた額を、貸倒懸念債権等特定の債権については、個別に回収可能性を勘案し、回収不能見込額をそれぞれ計上しております。

貸倒引当金の計上にあたっては、「取引先区分の判定における貸出先の将来の業績見通し」及び「予想損失額に関する将来見込み等」を主要な仮定として設定しております。

「取引先区分の判定における貸出先の将来の業績見通し」は、各取引先の収益獲得能力等を個別に評価し、設定しております。

「予想損失額に関する将来見込み等」として、正常先債権に相当する債権（損害担保付貸出を除く）については、大口債権の貸倒が発生した過去の特定の年度の貸倒実績率に基づき計上しております。

その他の要注意先債権のうち貸出条件緩和の無い債権については、新型コロナウイルス感染症による経済環境の著しい変化を踏まえて、将来の経済見通し等を分析・検討し、連結決算日時点における個々の引当金算定区分には反映されていない信用リスクに関する諸情報を多面的に考慮した結果、リーマンショック発生時の区分変動実績を基礎として、連結決算日以降の区分変動リスクを織り込むための追加調整を行っております。

その他の要注意先債権のうち貸出条件緩和を有する債権についても、同様に考慮した結果、リーマンショック発生時の貸倒実績率を基礎として、連結決算日以降の予想損失額の変動リスクを織り込むための追加調整を行うことで、将来見込み等必要な修正を加えた貸倒引当金を算出しております。

また、破綻懸念先債権に相当する債権(キャッシュ・フロー見積法適用先を除く)の予想損失率については、算定期間数を拡大することで中長期の景気循環の影響が均された過去の貸倒実績率を基礎としております。その上で、過去の経済指標の実績値と破綻懸念先債権の損失実績率の関係を分析し、直近の経済指標の実績値から推計される損失率が過去の貸倒実績率を上回る場合には、足もとの景気悪化の状況を反映するため、当該損失率を予想損失率として貸倒引当金を算出しております。この算出方法に基づき、当連結会計年度は、過去の貸倒実績率を予想損失率として使用しております。

当金庫の経営者は、貸倒引当金の計上にあたって用いた会計上の見積りは合理的であり、現時点の最善の見積りであると判断しております。ただし、当該見積りに用いた仮定には一定の不確実性があり、個別貸出先の業績変化等により、当初の見積りに用いた「取引先区分の判定における貸出先の将来の業績見通し」が変化した場合や、新型コロナウイルス感染症の感染状況やその経済環境への影響の変化により、当初の見積りに用いた「予想損失額に関する将来見込み等」が変化した場合には、翌連結会計年度の連結財務諸表において、当該貸倒引当金は増減する可能性があります。

(参考)貸倒引当金の算出基準

取引先区分(1)		引当金算定 区分	貸出金のグルーピングごとの引当金算定方法	
			右記以外の債権	損害担保付貸出
正常先		同 左	今後1年間の予想損失率を使用 (2)(3)	今後1年間の予想損失率を使用 (2)
要注意先	その他の 要注意先	貸出条件緩和 の無い債権	今後1年間の予想損失率を使用 (2)(4)	今後1年間の予想損失率を使用 (2)(4)
		貸出条件緩和 を有する債権	今後3年間の予想損失率を使用 (2)(5)	今後3年間の予想損失率を使用 (2)(5)
	要管理先	同 左	今後3年間の予想損失率を使用し、一般貸倒引当金を計上(6)	
破綻懸念先		同 左	担保・保証による回収見込み額を控除した金額に対し、今後7年 間の予想損失率を使用し、個別貸倒引当金を計上(6)(7)	
実質破綻先		同 左	担保・保証により回収見込み額を控除した金額を個別貸倒引当金 として計上	
破綻先		同 左		

- (1) 取引先区分は、貸出先の業況や財務内容等の実態に基づき、経営改善計画の実現可能性等の将来の見通しを検討した上で判定
また、担保等の保全を含む、貸出金等の回収の確実性を検討した上で資産分類を判定
- (2) 予想損失率は、貸倒実績率に基づき求めた損失率に将来見込み等必要な修正を加味して算定
- (3) 大口債権の貸倒が発生した過去の年度の貸倒実績率を使用
- (4) 新型コロナウイルス感染症による経済環境の変化を踏まえ、将来の「貸出条件緩和を有する債権」への引当金算定区分変動リスクを織り込むための追加調整を実施
- (5) 新型コロナウイルス感染症による経済環境の変化を踏まえ、将来の予想損失額の変動リスクを織り込むための追加調整を実施
- (6) 要管理先債権及び破綻懸念先債権のうち、与信額が一定額以上の大口債務者の一部にはDCF法等を適用
- (7) 貸倒実績率の過去の平均値に基づき損失率を求め、直近の経済指標の実績から推計した損失率と比較し、高い率を適用

4 【経営上の重要な契約等】

該当事項はありません。

5 【研究開発活動】

該当事項はありません。

第3 【設備の状況】

1 【設備投資等の概要】

セグメントごとの設備投資については、次のとおりであります。

銀行業では、お客さまの利便性向上及び顧客基盤の強化・拡大を図るため、当連結会計年度は、16億円の設備投資を実施しました。

リース業、その他では重要性のある投資はありません。

なお、当連結会計年度における重要な設備の除却、売却等はありません。

2 【主要な設備の状況】

当連結会計年度末における主要な設備の状況は次のとおりであります。

2022年3月31日現在

	会社名	店舗名 その他	所在地	セグメントの 名称	設備の 内容	土地		建物	リース 資産	その他の有 形固定資産	合計	従業員 数 (人)
						面積(m ²)	帳簿価額(百万円)					
当 金 庫		本店・神田 支店	東京都中央区	銀行業	店舗	1,724.46	1,285	1,890	-	172	3,348	630
		札幌支店他 4店舗	北海道地区	銀行業	店舗・ 営業所	1,799.58	122	227	-	35	384	77
		仙台支店他 8店舗	東北地区	銀行業	店舗・ 営業所	5,032.50 (1,266.52)	448	502	-	27	978	153
		横浜支店他 12店舗	関東地区 (東京都を除く)	銀行業	店舗・ 営業所 出張所	5,539.51 (1,690.54)	377	1,309	-	65	1,751	309
		東京支店他 11店舗	東京都 (本店・神田 支店を除く)	銀行業	店舗・ 営業所・ 出張所	3,546.64	4,422	1,414	-	85	5,923	556
		名古屋支店 他19店舗	中部地区	銀行業	店舗・ 営業所	9,019.03 (2,019.77)	433	1,520	-	78	2,031	475
		神戸支店他 7店舗	近畿地区 (大阪府を除く)	銀行業	店舗	4,141.20 (898.65)	202	559	-	34	797	198
		大阪支店他 6店舗	大阪府	銀行業	店舗・ 営業所	3,280.39	451	1,660	-	46	2,158	298
		広島支店他 9店舗	中国地区	銀行業	店舗・ 営業所	5,866.95 (925.63)	134	312	-	12	459	179
		高松支店他 3店舗	四国地区	銀行業	店舗	2,104.66	93	375	-	14	483	69
		福岡支店他 11店舗	九州地区	銀行業	店舗・ 出張所	6,248.98	351	1,047	-	33	1,432	235
		ニューヨー ク支店	アメリカ 合衆国	銀行業	店舗	-	-	0	-	11	11	7
		上海駐在員 事務所他2 事務所	中華人民 共和国他	銀行業	海外駐在 員事務所	-	-	6	-	1	8	4
		東村山舎宅 他26件	東京都 東村山市他	銀行業	舎宅・寮	21,222.86	3,404	973	-	0	4,378	-
	その他の 施設	東京都 東村山市他	銀行業	研修所他	31,459.18	9,752	4,343	-	2,016	16,112	229	

2022年3月31日現在

	会社名	店舗名 その他	所在地	セグメントの 名称	設備の 内容	土地		建物	リース 資産	その他の有 形固定資産	合計	従業員 数 (人)
						面積(m ²)	帳簿価額(百万円)					
連結 子会社	商工中金 リース(株)	本社他	東京都 台東区他	リース業	事務所他	-	-	2	-	10	13	69
	八重洲商工 (株)他5社	本社他	東京都 港区他	その他	事務所他	3,107.61	522	445	-	7	975	277

(注) 1. 土地の面積欄の()内は、借地の面積(うち書き)であり、その年間賃借料は建物も含め86百万円であります。

2. その他の有形固定資産は、事務機械1,930百万円、その他723百万円であります。

3 【設備の新設、除却等の計画】

当連結会計年度末において計画中である重要な設備の新設、除却等は次のとおりであります。

(1) 新設、改修

会社名	店舗名 その他	所在地	区分	セグメントの 名称	設備の 内容	投資予定金額 (百万円)		資金調達 方法	着手 年月	完了予定 年月
						総額	既支払額			
当金庫	本店他		改修 その他	銀行業	店舗・事務 センター他	1,780	-	自己資金		
当金庫	本店他		新設 改修	銀行業	事務機械他	1,460	-	自己資金		

(注) 上記設備計画の記載金額には、消費税及び地方消費税を含んでおりません。

(2) 売却

重要な設備の売却については、該当ありません。

第4 【提出会社の状況】

1 【株式等の状況】

(1) 【株式の総数等】

【株式の総数】

種類	発行可能株式総数(株)
普通株式	4,000,000,000
危機対応準備金株式	10
計	4,000,000,010

【発行済株式】

種類	事業年度末現在 発行数(株) (2022年3月31日)	提出日現在 発行数(株) (2022年6月23日)	上場金融商品取引所 名又は登録認可金融 商品取引業協会名	内容
普通株式	2,186,531,448	2,186,531,448	-	単元株式数は、1,000株であります。
計	2,186,531,448	2,186,531,448	-	-

(注) 危機対応業務の円滑な実施を目的とし、株式会社商工組合中央金庫法附則第2条の6の規定に基づき、当金庫定款に危機対応準備金株式を発行することができる旨規定しておりますが、事業年度末現在及びこの有価証券報告書提出日現在、発行済の危機対応準備金株式はありません。

なお、当金庫定款に規定している危機対応準備金株式の内容は次のとおりであります。

(1) 議決権

危機対応準備金株式を有する株主(以下、「危機対応準備金株式株主」という。)は、法令に別段の定めがある場合を除き、全部の事項につき株主総会において議決権を有しない。

(2) 配当金

危機対応準備金株式株主又は危機対応準備金株式の登録株式質権者(以下、「危機対応準備金株式登録株式質権者」という。)に対して、剰余金の配当をしない。

(3) 残余財産の分配

残余財産を分配するときは、危機対応準備金株式株主又は危機対応準備金株式登録株式質権者に対し、普通株主及び普通株式の登録株式質権者に先立ち、危機対応準備金株式1株につき、その払込金額相当額の金銭を支払う。ただし、株式会社商工組合中央金庫法附則第2条の6第3項の規定に基づき、危機対応準備金に当該相当額が計上された時以降は、この限りでない。

上記のほか、危機対応準備金株式株主又は危機対応準備金株式登録株式質権者に対しては残余財産の分配はしない。

(4) 取得条項

株式会社商工組合中央金庫法附則第2条の6第3項の規定に基づき危機対応準備金の額が計上された時以降であって取締役会が別に定める日が到来したときは、危機対応準備金株式の全部を、危機対応準備金株式1株につき、最終事業年度に係る貸借対照表の純資産の部に計上した額の合計額から危機対応準備金の額及び特別準備金の額を控除して得た額を発行済株式の総数で除して得た額で、取得することができる。

(5) 単元株式数

単元株式数は、1株とする。

(2) 【新株予約権等の状況】

【ストックオプション制度の内容】

該当事項はありません。

【ライツプランの内容】

該当事項はありません。

【その他の新株予約権等の状況】

該当事項はありません。

(3) 【行使価額修正条項付新株予約権付社債券等の行使状況等】

該当事項はありません。

(4) 【発行済株式総数、資本金等の推移】

年月日	発行済株式 総数増減数 (千株)	発行済株式 総数残高 (千株)	資本金増減額 (百万円)	資本金残高 (百万円)	資本準備金 増減額 (百万円)	資本準備金 残高 (百万円)
2008年10月1日 (注1)	3,037,671	2,186,531	303,767	218,653	-	-
2009年7月14日 (注2)	0	2,186,531	-	218,653	-	-
2009年8月19日 (注3)	0	2,186,531	-	218,653	-	-

(注) 1. 2008年10月1日の株式会社化に伴い、株式会社商工組合中央金庫法附則第5条に基づき、資本金から特別準備金への振替を行ったことによる資本金の減少であります。

発行済株式総数増減数(千株)は、資本金増減額に対する出資が特別準備金に振り替えられたため、出資口数増減数(千口)と読み替えます。

2. 2009年7月14日、危機対応準備金株式1株の政府に対する第三者割当て(発行価格150,000百万円の有償割当て)を実施しましたが、株式会社商工組合中央金庫法附則第2条の6第3項の規定に基づき、危機対応準備金150,000百万円を計上しているため、資本金増減額及び資本準備金増減額はありせん。

3. 2009年8月19日に実施いたしました自己の株式の取得及び消却により、危機対応準備金株式1株が減少いたしました。

4. 2019年3月29日、危機対応準備金15,000百万円を国庫納付し、同額を危機対応準備金から減額いたしました。

5. 2020年3月31日、危機対応準備金5,500百万円を国庫納付し、同額を危機対応準備金から減額いたしました。

(5) 【所有者別状況】

2022年3月31日現在

区分	株式の状況(1単元の株式数1,000株)							単元未満 株式の状況 (株)	
	政府及び 地方公共 団体	金融機関	金融商品 取引業者	その他の 法人	外国法人等		個人 その他		計
					個人以外	個人			
株主数 (人)	1	112	-	15,621	-	-	61	15,795	-
所有株式数 (単元)	1,016,000	61,480	-	1,092,543	-	-	13,732	2,183,755	2,776,448
所有株式数 の割合(%)	46.53	2.81	-	50.03	-	-	0.63	100.00	-

(注)自己株式10,666,741株は「個人その他」に10,666単元、「単元未満株式の状況」に741株含まれております。

(6) 【大株主の状況】

2022年3月31日現在

氏名又は名称	住所	所有株式数 (千株)	発行済株式 (自己株式を除く。)の総数に 対する所有株式 数の割合(%)
財務大臣	東京都千代田区霞が関三丁目1番1号	1,016,000	46.69
全日本火災共済協同組合連合会	東京都中央区日本橋浜町二丁目11番2号	9,300	0.42
中部交通共済協同組合	愛知県名古屋市中区伊勢山二丁目5番21号	8,085	0.37
関東交通共済協同組合	東京都新宿区西新宿七丁目21番20号	6,639	0.30
株式会社珈栄舎	愛知県名古屋市瑞穂区上山町三丁目14番地1	6,087	0.27
鹿児島県火災共済協同組合	鹿児島県鹿児島市名山町9番1号	5,506	0.25
東銀リース株式会社	東京都中央区新川二丁目27番1号	5,300	0.24
東京木材問屋協同組合	東京都江東区新木場一丁目18番8号	5,000	0.22
協同組合小山教育産業グループ	東京都渋谷区神泉町11番1号	4,823	0.22
大阪船場繊維卸商団地協同組合	大阪府箕面市船場東二丁目5番47号	4,810	0.22
計	-	1,071,550	49.24

(注)上記のほか当金庫所有の自己株式10,666千株があります。

(7) 【議決権の状況】

【発行済株式】

2022年3月31日現在

区分	株式数(株)	議決権の数(個)	内容
無議決権株式	-	-	-
議決権制限株式(自己株式等)	-	-	-
議決権制限株式(その他)	-	-	-
完全議決権株式(自己株式等)	(自己保有株式) 10,666,000	-	-
完全議決権株式(その他)	2,173,089,000	2,170,144	-
単元未満株式	2,776,448	-	1単元(1,000株)未満の株式
発行済株式総数	2,186,531,448	-	-
総株主の議決権	-	2,170,144	-

(注) 1. 「完全議決権株式(その他)」欄の普通株式には、株式会社商工組合中央金庫法第6条第3項の規定により、議決権を行使することができない株主名義の株式2,945,000株が含まれております。また、「議決権の数」の欄には、同株主名義の完全議決権株式に係る議決権の数2,945個は含まれておりません。
2. 「単元未満株式」の欄には、当金庫所有の自己株式741株が含まれております。

【自己株式等】

2022年3月31日現在

所有者の氏名 又は名称	所有者の住所	自己名義 所有株式数 (株)	他人名義 所有株式数 (株)	所有株式数 の合計 (株)	発行済株式 総数に対する 所有株式数 の割合(%)
株式会社商工組合中央金庫	東京都中央区八重洲 二丁目10番17号	10,666,000	-	10,666,000	0.49
計	-	10,666,000	-	10,666,000	0.49

2 【自己株式の取得等の状況】

【株式の種類等】 会社法第155条第7号による普通株式の取得

(1) 【株主総会決議による取得の状況】

該当事項はありません。

(2) 【取締役会決議による取得の状況】

該当事項はありません。

(3) 【株主総会決議又は取締役会決議に基づかないものの内容】

区分	株式数(株)	価額の総額(円)
当事業年度における取得自己株式	49,512	10,120,160
当期間における取得自己株式	6,850	1,459,050

(注) 当期間における取得自己株式には、2022年6月1日から有価証券報告書提出日までの単元未満株式の買取りによる株式数は含めておりません。

(4) 【取得自己株式の処理状況及び保有状況】

区分	当事業年度		当期間	
	株式数(株)	処分価額の総額 (円)	株式数(株)	処分価額の総額 (円)
引き受ける者の募集を行った 取得自己株式	-	-	-	-
消却の処分を行った取得自己株式	-	-	-	-
合併、株式交換、株式交付、 会社分割に係る移転を行った 取得自己株式	-	-	-	-
その他(単元未満株式の買増請求)	900	184,500	-	-
保有自己株式数	10,666,741	-	10,673,591	-

(注) その他(単元未満株式の買増請求)及び保有自己株式数の当期間には、2022年6月1日から有価証券報告書提出日までの取引は含めておりません。

3 【配当政策】

配当につきましては、健全な経営基盤を構築するため、内部留保の充実を図るとともに安定配当を行っていくことを基本方針としております。また、毎年3月31日を基準日とする年1回の期末配当を実施しております。なお、株式会社商工組合中央金庫法施行令第15条により、政府保有株式に対する配当は1株につき民間保有株式に対する1株当たり配当額の3分の1と規定されております。当事業年度の配当につきましては、上記に基づき民間保有株式1株当たり3円、政府保有株式1株当たり1円として配当の決定機関であります株主総会のご承認を戴きました。

なお、株式会社商工組合中央金庫法第49条に基づき、剰余金の配当その他剰余金の処分の決議は、主務大臣の認可によりその効力を生じます。また、株式会社商工組合中央金庫法第42条の定めにより剰余金の配当に制限を受けております。剰余金の配当をする場合には、会社法第445条第4項(資本金の額及び準備金の額)の規定にかかわらず、当該剰余金の配当により減少する剰余金の額に5分の1を乗じて得た額を資本準備金又は利益準備金として計上しております。

基準日が当事業年度に属する剰余金の配当は、以下のとおりであります。

決議年月日	配当金の総額 (百万円)	1株当たりの金額 (円)
2022年6月21日 定時株主総会決議	4,495	民間保有株式 3.00 政府保有株式 1.00

4 【コーポレート・ガバナンスの状況等】

(1) 【コーポレート・ガバナンスの概要】

コーポレート・ガバナンスに関する基本的な考え方

当金庫は、1936年の設立よりこれまでの間、政府と中小企業組合がともに出資し、市場（機関投資家や個人等のお客さま）から資金を調達して運営する「中小企業による、中小企業のための金融機関」として、ガバナンスの強化・整備を行ってまいりました。

特殊会社（特別の法律に基づく株式会社）化を契機に、株主である中小企業組合やその組合員、政府、及び市場の規律のもと、会社法及び株式会社商工組合中央金庫法に基づき、取締役会、監査役（会）、会計監査人を設置しております。取締役会においては、取締役の過半数を社外取締役とした「監督と執行の分離によるモニタリング型」とすることで、監督機能の強化に取り組んでおります。また、取締役会の実効性向上を目指し、毎年、取締役会の実効性を分析・評価し、洗い出された課題に対し、改善策を検討・実施する等、取締役会の機能強化に取り組んでおります。さらに、中小企業団体と中小企業の意向を経営に反映させるため、取引先中小企業の代表者で構成される「経営諮問委員会」、役員人事に関する中小企業の意見や助言を経営に反映させるため、社外取締役、取引先中小企業の代表者及び外部有識者等で構成される「人事委員会」、役員報酬（制度）及び退職慰労金に関する中小企業の意見や助言を経営に反映させるため、社外取締役、取引先中小企業の代表者及び外部有識者等で構成される「報酬委員会」、コンプライアンスに係る全般を諮問するための機関である「コンプライアンス委員会」等を設置し、「中小企業による、中小企業のための金融機関」という基本的性格を堅持しつつ、さらなるガバナンスの強化・整備に努めております。

この基本的性格をさらに深化、発展させるため、2022年3月に新たな企業理念を制定いたしました。当金庫においてガバナンスは、この企業理念の実現を目指し、株主の負託に応えるために必要不可欠な仕組みと位置付けており、引き続き、適切に運用するとともに、ガバナンスの強化・整備に取り組んでまいります。

企業統治に関する事項

() 会社の機関の内容

A. 取締役会

取締役会は過半数の社外取締役（5 / 9名）で構成されております。取締役会は、業務運営が全体として適切かつ実効的に機能するよう、重要な業務執行の決定と取締役及び執行役員の職務の監督を行っております。

B. 監査役会・監査役

監査役会は監査役4名、そのうち社外監査役2名（非常勤監査役を含む）で構成されております。監査役は、取締役の職務の執行を監査し、監査役会は、監査報告の作成、常勤の監査役の選定及び解職、監査方針の決定等を行っております。

C. 社外取締役又は社外監査役を選任するための独立性に関する基準又は方針の内容

社外取締役及び社外監査役の選任にあたり、独立性を確保しつつ職務を適切に遂行できる人物を選任するため、「社外役員の独立性基準」を定めております。社外取締役及び社外監査役は全て、この「社外役員の独立性基準」を満たしております。

D. 経営諮問委員会

中小企業組合と中小企業の意向を経営に反映させるため、取引先中小企業の代表者で構成される「経営諮問委員会」を設置し、業務運営に関して意見や助言をいただいております。

E. 人事委員会

役員人事について、社外関係者を含む「人事委員会」を設置し、意見や助言をいただいております。

F. 報酬委員会

役員報酬（制度）や役員退職慰労金に係る業績評価について、社外関係者を含む「報酬委員会」を設置し、意見や助言をいただいております。

G. 業務運営委員会

他の事業者との間の適正な競争関係の確保の状況の検証及び地域金融機関との多様な連携の在り方等の助言を経営に反映させるため、「業務運営委員会」を設置しております。

H. コンプライアンス委員会

不祥事件等の個別事案に係る対応方針等の検証及びコンプライアンス部署に対する指導・牽制を行うとともに、コンプライアンスに係る事案の発生・対応状況を把握し、コンプライアンス部署の職務遂行の適正性に関する事項等の全般を諮問するため、外部弁護士を含む「コンプライアンス委員会」を設置し、意見や助言をいただいております。

I. 経営会議

取締役会に付議すべき事項を審議し、また、一定の事項を社長執行役員が決定するにあたっての協議機関として、社長執行役員、副社長執行役員等で構成する「経営会議」を設置しております。

J. 内部監査会議・コンプライアンス会議

取締役会が決定した基本方針に基づき、取締役会から委任された内部監査及びコンプライアンスに関する事項を審議決定する機関として、「内部監査会議」、「コンプライアンス会議」を設置しております。

K. 各種会議

業務執行の効率化のため、投融資、CS推進、信用リスク管理等の事項に関する各種会議を設けております。

当金庫のガバナンス体制

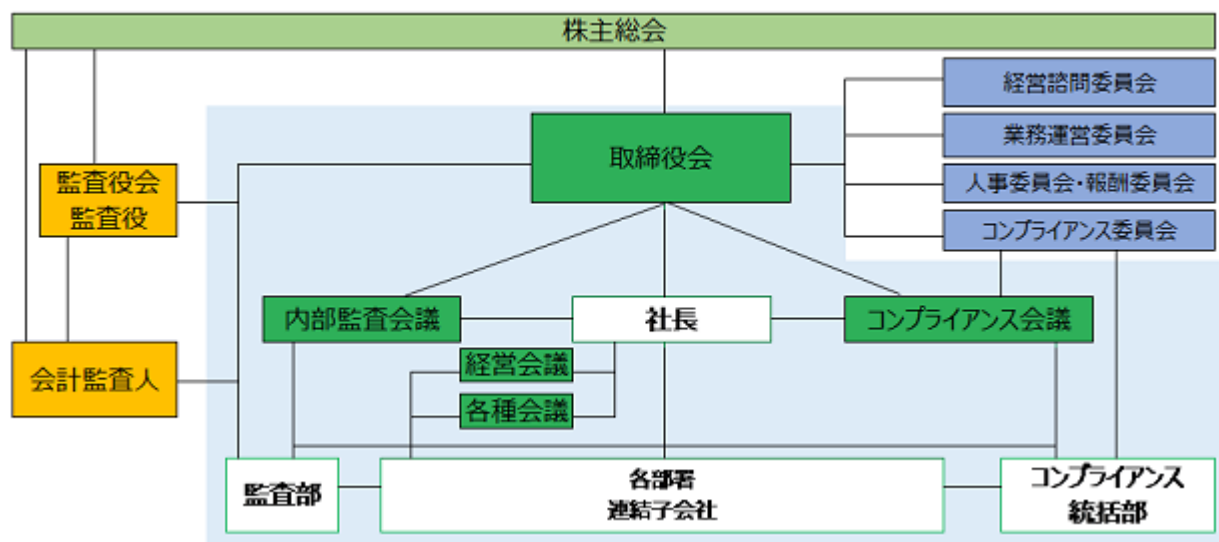

() 内部統制システムの整備の状況

当金庫は、会社法第362条第5項に基づき、同条第4項第6号に規定する当金庫の業務並びに当金庫及び子会社等から成る企業集団の業務の適正を確保するための体制（内部統制システム）を以下のとおり定めております。

- A. 取締役、委任型執行役員及び使用人の職務の執行が法令及び定款に適合することを確保するための体制
- ・取締役会は、役職員の職務の執行が法令及び定款に適合することを確保するため、企業理念、倫理憲章を制定・周知するとともに、各種内部規定及びコンプライアンス・マニュアルを制定・周知することにより、役職員が法令等を遵守する体制を整備する。
 - ・コンプライアンスの企画、推進及び管理に係る審議・検討を行う会議並びに統括部署としてコンプライアンス統括部を設置するとともに、全部室店にコンプライアンス責任者及びコンプライアンス担当者を設置する。
 - ・取締役会は、コンプライアンス統括部に、年度ごとに、研修の実施などコンプライアンスに係る具体的な実践計画であるコンプライアンス・プログラムを策定させ、定期的実践状況を確認する。
 - ・コンプライアンスに抵触する事案が発生した場合に、速やかに取締役及び監査役へ報告する体制を整備する。また、社内及び社外に内部通報窓口を設置し、不正行為などコンプライアンスに抵触する事案が隠蔽されない体制を整備する。
 - ・不祥事件等の個別事案に係る対応方針等の検証及びコンプライアンス部署に対する指導・牽制を行うとともに、コンプライアンス部署の職務遂行の適正性に関する事項等の検討を行うため、「コンプライアンス委員会」を設置する。
 - ・執行部門から独立した内部監査部署は、コンプライアンス態勢等の有効性及び適切性について監査を行うとともに、監査結果等について取締役会に報告する。
 - ・反社会的勢力の不当な介入を排除するための方針を制定・周知し、反社会的勢力を断固排除するための体制を整備する。
- B. 取締役の職務の執行に係る情報の保存及び管理に関する体制
- ・取締役会議事録など、取締役の職務の執行に係る情報については、内部規定に基づき保存・管理を行う。
 - ・監査役は、これらの情報を常時閲覧することができる。
- C. 損失の危険の管理に関する規程その他の体制
- ・取締役会は、業務遂行上認識すべきリスクを定義し、「リスク管理規程」及びリスク種類ごとの管理方針を制定・周知するとともに、リスク種類ごと及び統合リスクの管理部署を定めるなど、リスクを的確に把握し、管理するための体制を整備する。
 - ・取締役会及び経営会議等において、全体のリスク及び個別のリスクに関する報告を受けるとともに、必要な決定を行う。
 - ・執行部門から独立した内部監査部署は、リスク管理の有効性及び適切性について監査を行うとともに、監査結果等について取締役会に報告する。

- D. 取締役の職務の執行が効率的に行われることを確保するための体制
- ・取締役会を別途定める規則に従って定例開催するほか、取締役会から権限委任された一定の事項を社長執行役員が決定するにあたっての協議をするための機関として経営会議を設置する。経営会議において、取締役会から授権された事項について決定するほか、取締役会への付議事項を事前に検討する。また、経営会議へ付議する事項を審議する各種会議を設置する。
 - ・取締役会は、中期経営計画並びに単年度の経営計画、業務計画及び予算を策定し、効率的な職務執行を行う。
 - ・取締役の職務の執行を効率的に行うため、職制、分掌業務及び職務の権限に係る内部規定を制定し、職務執行を分担する。
 - ・中小企業組合及び中小企業により構成される経営諮問委員会を設置し、中小企業組合と中小企業の意向を経営に反映させる仕組みを構築する。
- E. 当金庫及び子会社等から成る企業集団における業務の適正を確保するための体制
- (a) . 当金庫の子会社等の取締役その他の業務執行者（以下、「取締役等」という。）の職務の執行が法令及び定款に適合することを確保するための体制
- ・取締役会は、当金庫及び子会社等の業務の適正を確保するため、企業理念、倫理憲章を制定・周知するとともに、子会社等の業務運営を適切に管理するため、「子会社等管理規程」を制定・周知する。
 - ・取締役会は、子会社等を統括して管理する部署（以下、「統括部署」という。）及び子会社等ごとに担当部署（以下、「担当部署」という。）を設置し、子会社等の業務運営を指導管理する。
 - ・子会社等の業務が、その業務の規模・特性に応じ、コンプライアンスの観点から適切なものとなるように、子会社等においてコンプライアンス態勢を整備する。
 - ・コンプライアンス統括部は、子会社等においてコンプライアンスに抵触する事象が発生した場合に、子会社等から報告を受け、速やかに取締役及び監査役へ報告する体制を整備する。また、子会社等の社内及び社外に内部通報窓口を設置し、不正行為などコンプライアンスに抵触する事象が隠蔽されない体制を整備する。
 - ・子会社等において反社会的勢力の不当な介入を排除するための方針を制定・周知し、反社会的勢力を断固排除するための体制を整備する。
- (b) . 当金庫の子会社等の取締役等の職務の執行に係る事項の当金庫への報告に関する体制
- ・統括部署及び担当部署は、子会社等から業務運営状況等の報告を受け、子会社等の実態把握及び指導を行い、子会社等の業務運営状況等を定期的に取り締り及び経営会議に報告する。
 - ・当金庫は、統合的グループ経営、業務運営の適正化等の観点から、「子会社等管理規程」に基づき、必要に応じ、子会社等に対して経営指導等を行う。
- (c) . 当金庫の子会社等の損失の危険の管理に関する規程その他の体制
- ・子会社等に係るリスク管理体制は、「リスク管理規程」に準ずる。
 - ・取締役会及び経営会議等は、子会社等のリスクに関する報告を受けるとともに、必要な決定を行う。
 - ・統括部署は、各リスク管理部署と子会社等との調整等を行い、必要に応じて担当部署と連携をとりながら、各リスク管理の実効性を確保する。
 - ・子会社等は、当金庫の指導の下、適正なリスク管理を行う。
- (d) . 当金庫の子会社等の取締役等の職務の執行が効率的に行われることを確保するための体制
- ・子会社等は、子会社等の取締役等の職務の執行を効率的に行うため、分掌業務及び職務の権限等に係る内部規定を制定し、職務執行を分担する。
- (e) . その他
- ・執行部門から独立した内部監査部署は、子会社等の監査を行い、監査結果等について取締役会に報告する。
 - ・当金庫と子会社等との間で取引を行うに当たって、不当な指示・要求を行わないこととし、原則として通常一般の条件により取引を行う。
- F. 当金庫及び子会社等から成る企業集団における財務報告の信頼性を確保するための体制
- ・財務諸表及び財務諸表に重要な影響を及ぼす可能性のある情報の信頼性を確保するため、財務報告プロセスの整備、内部統制の文書化、財務報告プロセスに係る内部監査など、適切な内部統制を構築する。

- G. 監査役がその職務を補助すべき使用人を置くことを求めた場合における当該使用人に関する事項、当該使用人の取締役からの独立性に関する事項及び監査役の当該使用人に対する指示の実効性の確保に関する事項
- ・ 監査役の職務を補助するため、監査役室を設置し、執行部門から独立した使用人を配置する。
 - ・ 監査役室の使用人は、取締役の指揮命令を受けないものとし、その人事評価・異動については、監査役の同意を必要とする。
- H. 取締役、委任型執行役員及び使用人が監査役に報告をするための体制その他の監査役への報告に関する体制
- (a) . 取締役、委任型執行役員及び使用人が監査役に報告をするための体制
- ・ 取締役、委任型執行役員及び使用人は、当金庫の重要な決定事項、子会社等に係る重要な事項その他当金庫に重要な影響を及ぼす情報について監査役へ報告を行う。
 - ・ 取締役、委任型執行役員及び使用人は、監査役が報告を求める事項の報告を行う。
 - ・ 社内及び社外に設置した内部通報窓口へ内部通報があった場合、コンプライアンス統括部は当該窓口より報告を受け、監査役へ報告を行う体制を整備する。
- (b) . 子会社等の取締役、監査役その他これらの者に相当する者及び使用人又はこれらの者から報告を受けた者が監査役に報告をするための体制
- ・ 子会社等の取締役、監査役その他これらの者に相当する者及び使用人又はこれらの者から報告を受けた者は、子会社等に係る重要な事項について監査役へ報告を行う。
 - ・ 子会社等の社内及び社外に設置した相談窓口へ相談があった場合、コンプライアンス統括部は当該窓口より報告を受け、監査役へ報告を行う体制を整備する。
- (c) . 上記の報告をした者が当該報告をしたことを理由として不利な取扱いを受けないことを確保するための体制
- ・ 当金庫及び子会社等は、上記の報告をした者が当該報告をしたことを理由として不利な取扱いを受けないことを内部規定において定め、周知する。
- I. その他監査役による監査が実効的に行われることを確保するための体制
- ・ 代表取締役、内部監査部門及び会計監査人は、監査役と定期的に意見交換を行う。
 - ・ 取締役及び使用人は、監査役による監査の実施に協力する。
 - ・ 監査役は、監査役会規程及び監査役監査規程を制定し、同規定に基づき監査を実施する。
 - ・ 監査役は、必要に応じて外部専門家の意見を徴する。
 - ・ 監査役は、職務の執行について生ずる費用の前払又は償還については、監査役の請求に応じて、適正に処理する。
 - ・ 監査役は、内部監査部門から内部監査結果や内部監査実施状況等の報告を受ける。

() 顧客保護に対する取組み

当金庫は、お客さまへの適切かつ十分な説明（顧客説明管理）、お客さまのご要望や苦情に対する適切な対応（顧客サポート等）、お客さまの情報の適切な管理（顧客情報管理）、当金庫の業務を外部委託する場合におけるお客さまの情報の適切な管理やお客さまへの適切な対応（外部委託管理）及びお客さまの利益が不当に害されるおそれのある取引の適切な管理（利益相反管理）を行うため、顧客保護等管理規程を定め、お客さま第一主義の経営姿勢を実践しております。

また、顧客保護等の管理は、顧客説明管理、顧客サポート等、顧客情報管理、外部委託管理及び利益相反管理それぞれに応じ管理責任者を設置する等、所要の管理体制を整備しております。なお、コンプライアンス統括部は、各管理責任者による管理状況をモニタリングし、その結果を定期的にコンプライアンス会議及び取締役会へ報告しております。

() リスク管理体制の整備の状況

A. リスク管理体制

当金庫では、リスク管理規程及び各種リスク管理関連規定を定め、各リスクの管理部署及びリスク管理統括部署を明確にする等、リスク管理体制を整備しております。

業務に付随する様々なリスクに対し、各リスクの管理部署がそれぞれのリスク管理を行うことに加え、リスク管理統括部署としてリスク統括部を設置し、リスク管理に関する事項を統括しております。また、リスク統括部は、リスク・カテゴリーごとに評価したリスクを総体的に捉え、自己資本と比較・対照することによって、自己資本の健全性を確認しております。

こうしたリスク管理の状況については、経営会議で検討を行い、取締役会に報告しております。

また、リスク管理の実効性を確保するため、監査部はリスク管理態勢にかかる監査を行い、結果については内部監査会議を通じ取締役会に報告しております。

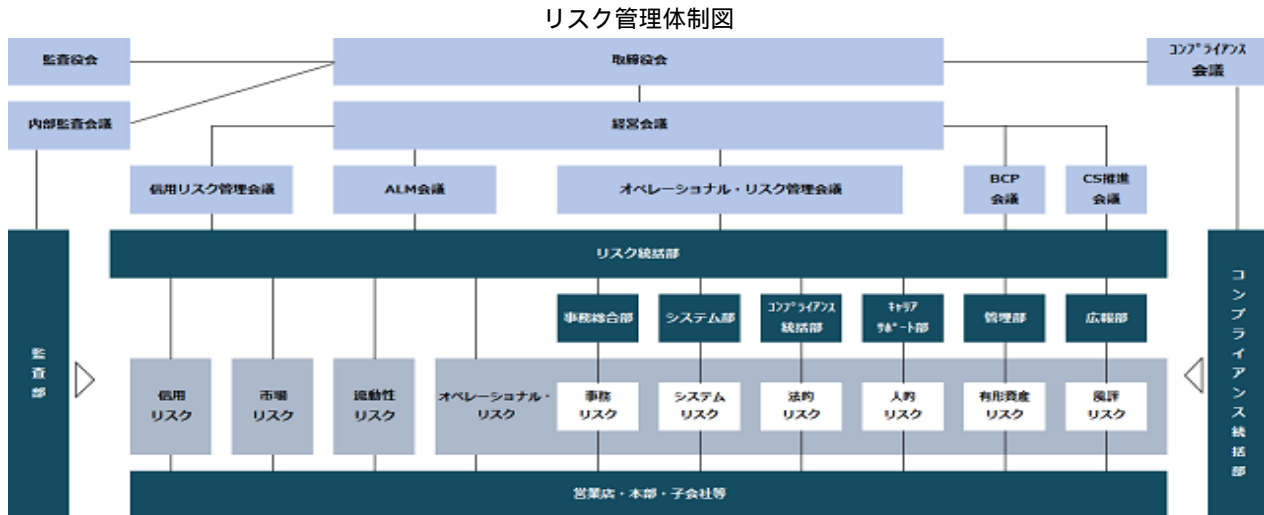

B. コンプライアンス体制

当金庫では、グループのコンプライアンスに係る基本方針として、「倫理憲章」を制定し、当金庫内外に発表しています。倫理憲章のもと、コンプライアンス規程、コンプライアンス関連規定及びコンプライアンス・マニュアルを定め、コンプライアンス体制を整備しております。

コンプライアンスに関する統括セクションとして、コンプライアンス統括部を設置し、コンプライアンスに係る企画及び管理を行っております。また、全部室店にコンプライアンス責任者及びコンプライアンス担当者を設置し、それぞれの部室店においてコンプライアンスの徹底を図っております。

コンプライアンスに関する取組みは、毎年、取締役会において、コンプライアンス・プログラムを策定し、実施事項を決定しております。また、コンプライアンス・プログラムの実施状況は、コンプライアンス会議で審議され、取締役会へ報告しております。

C. 危機管理体制

大規模災害等の発生に伴う危機対応を適切に行うため、「事業継続計画（BCP）」を策定するとともに、「BCP会議」を設置しております。危機発生時には必要に応じて「災害対策本部」を設置し、対応する体制としております。

D. グループ管理体制

当金庫グループにおける業務の適正を確保するため、子会社等管理規程を定め、子会社等各社の規模・特性に応じた適切な管理を行っております。子会社等の業務運営及び推進に係る基本方針等については、経営会議において審議し、取締役会で決定しております。

各社は、コンプライアンス、各種リスク管理等に係る事項について、諸規定を定めるとともに、重要な業務の執行にあたっては、当金庫へ適時・適切に協議・報告を行う体制としており、必要に応じ、当金庫の経営指導等を受けております。

一方、当金庫の監査部署が、独立した監査部署として各社の監査を実施し、当金庫グループ全体の業務の適正を確保しております。

() 役員の報酬等の内容

当事業年度における役員に対する報酬等は以下のとおりであります。

当事業年度（自2021年4月1日 至2022年3月31日）

役員区分	員数 (人)	報酬等の総額 (百万円)
取締役（社外取締役を除く）	4	65
監査役（社外監査役を除く）	1	18
社外役員	7	62
計	12	146

- (注) 1. 取締役（社外取締役を除く）の員数には、2021年6月22日の第13回定時株主総会終結の時をもって退任した取締役1名、2022年3月30日に辞任した取締役1名が含まれております。
2. 取締役に対する報酬等には、役員退職慰労引当金繰入額3百万円が、監査役に対する報酬等には、役員退職慰労引当金繰入額1百万円が含まれております。
3. 社外役員に対する報酬等には、役員退職慰労引当金繰入額4百万円が含まれております。

責任限定契約、補償契約及び役員等賠償責任保険契約の内容の概要

当金庫と社外取締役及び社外監査役との間では、会社法第427条第1項の規定に基づき、同法第423条第1項に定める責任について、同法第425条第1項に定める最低責任限度額を限度とする契約を締結しております。なお、当該責任限定が認められるのは当該社外取締役及び当該社外監査役が責任の原因となった職務の遂行について善意でかつ重大な過失がないときに限られます。

また、当金庫はすべての取締役、監査役及び委任型執行役員との間で、会社法第430条の2第1項に規定する補償契約を締結する予定であります。本契約においては、会社役員の職務の執行の適正性が損なわれないようにするため、主として次の措置を講じる予定であります。

- (1) 会社法第430条の2第1項第1号に定める「職務の執行に関し、法令の規定に違反したことが疑われ、又は責任の追及に係る請求を受けたことに対処するために支出する費用」、すなわち、弁護士費用等の争訟費用を、法令の定める範囲内において当金庫が補償することとしており、同項第2号に定める「職務の執行に関し、第三者に生じた損害を賠償する」ことにより生ずる損失等は、補償の対象外としております。
- (2) 訴えによるかどうかを問わず、当金庫が会社役員に対して責任追及をするような場面では、防御費用も補償の対象外となります。
- (3) 当金庫が会社役員に対し補償金を支払った後に、その職務を行うにつき当該会社役員に悪意または重大な過失があったことを知った場合等には、当金庫が当該会社役員に対し補償金の全部または一部の返還を請求することとしております。

また、当金庫は、被保険者の範囲を当金庫のすべての取締役、監査役及び委任型執行役員とした、役員等賠償責任保険契約を保険会社との間で締結し、当該保険により、被保険者が負担することとなる、役員等がその職務の執行に関し責任を負うこと又は当該責任の追及に係る請求を受けることによって生じることのある損害を補填することとします。ただし、被保険者の犯罪行為に起因する損害、法令に違反することを被保険者が認識しながら行った行為に起因する損害等については、補填されない等、一定の免責事由があり、役員等の職務の執行の適正性が損なわれないように措置を講じております。保険料は、当金庫が全額負担しております。

取締役の定数

当金庫は、定款（2008年7月28日商工組合中央金庫臨時総代会承認、9月8日主務大臣認可）に、取締役は15名以内とする旨を定めております。

株主総会の特別決議要件

当金庫は、株主総会の円滑な運営を行うことを目的として、会社法第309条第2項に定める決議は、議決権を行使することができる株主の議決権の3分の1以上を有する株主が出席し、その議決権の3分の2以上をもって行う旨定款に定めております。

取締役の選任の決議要件

当金庫は、取締役の選任決議は、議決権を行使することができる株主の議決権の3分の1以上を有する株主が出席し、その議決権の過半数をもって行う旨及び当該選任決議は累積投票によらない旨定款に定めております。

種類株式の内容

中小企業者及び中堅事業者等に対する資金供給の円滑化を図るため、危機対応準備金を創設し、危機対応準備金に対する政府出資受入れに当たり、政府に対して普通株式とは異なる種類株式である危機対応準備金株式を発行するため、当金庫定款に、次のとおり規定しております。

なお、危機対応準備金株式の趣旨を踏まえ、危機対応準備金株式は議決権を有せず、剰余金の配当請求権を有しません。また、普通株式に優先して残余財産の分配を受ける権利を有しますが、株式会社商工組合中央金庫法附則第2条の6第3項の規定に基づき、危機対応準備金に払込金相当額が計上された時以降はかかる優先権を有せず、普通株式と同順位で残余財産の分配を受ける権利を有するにとどまります。

(第6条) 当会社の発行可能株式総数は、4,000,000,010株とし、各種類の株式の発行可能種類株式総数は、次のとおりとする。

普通株式	4,000,000,000株
危機対応準備金株式	10株

(第9条) 当会社の単元株式数は、普通株式については1,000株とし、危機対応準備金株式については1株とする。

2 当会社は、前条の規定にかかわらず、単元未満株式に係る株券を発行しない。ただし、株式取扱規程に定めるところについてはこの限りでない。

(第13条の2) 危機対応準備金株式を有する株主(以下、「危機対応準備金株式株主」という。)は、法令に別段の定めがある場合を除き、全部の事項につき株主総会において議決権を有しない。

(第13条の3) 当会社は、危機対応準備金株式株主又は危機対応準備金株式の登録株式質権者(以下、「危機対応準備金株式登録株式質権者」という。)に対して、剰余金の配当をしない。

(第13条の4) 当会社は、残余財産を分配するときは、危機対応準備金株式株主又は危機対応準備金株式登録株式質権者に対し、普通株主及び普通株式の登録株式質権者に先立ち、危機対応準備金株式1株につき、その払込金額相当額の金銭を支払う。ただし、株式会社商工組合中央金庫法附則第2条の6第3項の規定に基づき、危機対応準備金に当該相当額が計上された時以降は、この限りでない。

2 前項に定めるほか、危機対応準備金株式株主又は危機対応準備金株式登録株式質権者に対しては残余財産の分配はしない。

(第13条の5) 当会社は、株式会社商工組合中央金庫法附則第2条の6第3項の規定に基づき危機対応準備金の額が計上された時以降であって取締役会が別に定める日が到来したときは、危機対応準備金株式の全部を、危機対応準備金株式1株につき、最終事業年度に係る貸借対照表の純資産の部に計上した額の合計額から危機対応準備金の額及び特別準備金の額を控除して得た額を発行済株式の総数で除して得た額で、取得することができる。

(2) 【役員の状況】

役員一覧

男性10名 女性3名 (役員のうち女性の比率23.07%)

役職名	氏名	生年月日	略歴	任期	所有株式数 (千株)
取締役社長 (代表取締役) 社長執行役員	関根正裕	1957年5月18日生	1981年4月 株式会社第一勧業銀行(現株式会社みずほ フィナンシャルグループ)入行 2005年2月 西武鉄道株式会社出向 2007年4月 同入社 株式会社西武ホールディングス入社 株式会社プリンスホテル(現株式会社西武・ プリンスホテルズワールドワイド。以下同 じ)入社 2008年6月 株式会社西武ホールディングス 取締役上 席執行役員総合企画本部長兼総合企画本部広 報室長 2009年6月 株式会社プリンスホテル 取締役上 席執行役員 西武鉄道株式会社 取締役上 席執行役員 株式会社西武プロパティーズ(現株式会社西 武リアルティソリューションズ) 取締役 2010年6月 株式会社プリンスホテル 取締役常 務執行役員 2018年2月 商工中金 顧問 2018年3月 同代表取締役社長 2018年6月 同代表取締役社長兼社長執行役員(現職)	注1	
取締役 副社長執行役員	中谷肇	1960年11月22日生	1984年4月 商工中金入庫 2015年6月 同執行役員総務部長 2018年6月 同常務執行役員 2019年4月 同専務執行役員 2022年4月 同副社長執行役員 2022年6月 同取締役副社長執行役員(現職)	注1	
取締役 専務執行役員	鍛冶克彦	1961年5月2日生	1985年4月 通商産業省(現経済産業省)入省 2012年9月 中小企業庁事業環境部長 2013年6月 大臣官房審議官(政策総合調整担当) 2015年7月 関東経済産業局長 2016年6月 地域経済産業審議官 2017年7月 商工中金 執行役員 2018年6月 同取締役専務執行役員 2022年3月 同退任 経済産業省退官 2022年6月 商工中金取締役専務執行役員(現職)	注1	
取締役 常務執行役員	小原広之	1964年9月22日生	1987年4月 大蔵省(現財務省)入省 2015年7月 預金保険機構 調査部長 2017年7月 同金融再生部長 2020年7月 財務省福岡財務支局長 2021年6月 商工中金 取締役常務執行役員(現職)	注2	

役職名	氏名	生年月日	略歴		任期	所有株式数 (千株)
取締役	中村重治	1953年9月17日生	1976年4月 2006年6月 2008年6月 2011年10月 2012年4月 2014年6月 2015年6月 2016年6月 2018年6月	株式会社埼玉銀行(現株式会社埼玉りそな銀行)入行 株式会社りそな銀行 取締役兼専務執行役員 同代表取締役副社長兼執行役員 株式会社埼玉りそな銀行 社外取締役 りそな総合研究所株式会社 代表取締役社長 株式会社エフテック 社外監査役 トーヨーカネツ株式会社 社外取締役(監査等委員)(現職) リケンテクノス株式会社 社外取締役(監査等委員)(現職) 商工中金 取締役(現職)	注1	
取締役	大川順子	1954年8月31日生	1977年12月 2013年6月 2016年4月 2018年4月 2018年6月 2019年4月 2020年6月 2022年6月	日本航空株式会社入社 同取締役専務執行役員客室本部長 同代表取締役専務執行役員コミュニケーション本部長 同取締役副会長 同副会長 同特別理事 商工中金 取締役(現職) KDDI株式会社 社外取締役(現職) 朝日放送グループホールディングス株式会社 社外取締役(監査等委員)(現職)	注1	
取締役	大久保和孝	1973年3月22日生	1995年11月 2016年2月 2019年6月 2019年9月 2019年12月 2020年2月 2020年6月 2020年11月	センチュリー監査法人(現EY新日本有限責任監査法人)入所 新日本有限責任監査法人(現EY新日本有限責任監査法人)経営専務理事ERM本部長 株式会社大久保アソシエイツ 代表取締役社長(現職) セガサミーホールディングス株式会社 社外監査役(現職) サンフロンティア不動産株式会社 社外取締役(現職) 株式会社ブレインパッド 社外取締役(監査等委員)(現職) 株式会社LIFULL 社外取締役(現職) 株式会社サーラコーポレーション 社外取締役(現職) 商工中金 取締役(現職) 武蔵精密工業株式会社 社外取締役(監査等委員)(現職) 株式会社SS Dnaform 代表取締役社長(現職)	注1	

役職名	氏名	生年月日	略歴		任期	所有株式数 (千株)
取締役	石黒不二代	1958年2月1日生	1981年1月 1988年1月 1994年9月 1999年1月 1999年7月 2000年5月 2013年6月 2014年3月 2014年6月 2015年6月 2021年5月 2021年6月 2022年6月	ブラザー工業株式会社入社 株式会社スワロフスキー・ジャパン入社 Alphametrix, Inc. 社長 Netyear Group, Inc. 取締役 ネットイヤーグループ株式会社取締役 同代表取締役社長 株式会社損害保険ジャパン(現損害保険ジャパン株式会社)社外監査役 株式会社ホットリンク社外取締役 マネックスグループ株式会社社外取締役(現職) 損害保険ジャパン日本興亜株式会社(現損害保険ジャパン株式会社)社外取締役(現職) ウイングアーク1st株式会社社外取締役(現職) セガサミーホールディングス株式会社社外取締役(現職) ネットイヤーグループ株式会社取締役(現職) 商工中金 取締役(現職)	注1	
取締役	日下智晴	1961年9月25日生	1984年4月 2015年11月 2021年10月 2022年6月	株式会社広島銀行入行 金融庁地域金融企画室長 日下企業経営相談所代表(現職) 商工中金 取締役(現職)	注1	
常勤監査役	岡本泰一郎	1966年12月19日生	1989年4月 2018年6月 2020年6月	商工中金入庫 同業務企画部長 同常勤監査役(現職)	注2	
常勤監査役	寺内真彦	1967年1月19日生	1990年4月 2021年4月 2022年6月	商工中金入庫 同監査部長 同常勤監査役(現職)	注2	
監査役	寺脇一峰	1954年4月13日生	1978年4月 2014年1月 2015年1月 2016年9月 2017年6月 2018年2月 2018年6月 2019年6月	最高裁判所司法研修所入所 公安調査庁長官 仙台高等検察庁検事長 大阪高等検察庁検事長 鈴木諭法律事務所弁護士(現職) キュービー株式会社 社外監査役(現職) 商工中金 監査役(現職) 東芝機械株式会社(現芝浦機械株式会社) 社外取締役(現職) 鹿島建設株式会社 社外監査役(現職)	注2	

役職名	氏名	生年月日	略歴		任期	所有株式数 (千株)
監査役	小 粥 純 子	1967年10月10日生	1991年4月	中央新光監査法人入所	注2	
			1994年3月	公認会計士登録		
			2006年9月	あらた監査法人(現PwCあらた有限責任監査法人)入所		
			2012年8月	日本公認会計士協会 自主規制・業務本部 調査・相談グループ長		
			2012年10月	東北大学大学院経済学研究科(会計大学院)教授(現職)		
			2020年1月	小粥純子公認会計士事務所開設(現職)		
			2020年3月	税理士登録		
			2020年4月	竹内絢子税理士事務所入所(現職)		
			2020年12月	日本調理機株式会社社外取締役(監査等委員)(現職)		
			2021年6月	株式会社日新社外取締役(監査等委員)(現職)		
			2021年12月	大和ハウスリート投資法人監督役員(現職)		
			2022年3月	株式会社セレス社外取締役(監査等委員)(現職)		
			2022年6月	商工中金 監査役(現職)		
計						

- (注) 1. 任期は、2022年6月21日から2023年度に関する定時株主総会終結の時までであります。
2. 任期は、2022年6月21日から2025年度に関する定時株主総会終結の時までであります。
3. 取締役中村 重治、大川 順子、大久保 和孝、石黒 不二代及び日下 智晴は、会社法第2条第15号に定める社外取締役であります。
4. 監査役寺脇 一峰及び小粥 純子は、会社法第2条第16号に定める社外監査役であります。

5. 当金庫は、執行役員制度を導入しております。また、監督と執行の分離を進め、ガバナンスの強化を図るべく、従来の雇用型執行役員制度に加え、委任型の執行役員制度を導入しております。
なお、委任型執行役員（取締役を兼務する執行役員を除く。副社長執行役員、専務執行役員、常務執行役員が該当）8名及び雇用型執行役員（執行役員が該当）11名は次のとおりであります。

役職名	氏名
常務執行役員	本 幡 克 哉
常務執行役員	牧 野 秀 行
常務執行役員	森 野 真 一 郎
常務執行役員	萩 尾 太
常務執行役員	阿 部 学
常務執行役員	野 上 武 彦
常務執行役員	中 塩 浩 幸
常務執行役員	山 田 真 也
執行役員	岩 下 繁 忠
執行役員	木 戸 口 昌 己
執行役員	佐 藤 一 也
執行役員	住 本 佳 史
執行役員	堂 園 哲 也
執行役員	佐 藤 淳
執行役員	木 村 光 孝
執行役員	高 畑 和 憲
執行役員	山 中 秀 彦
執行役員	佐 野 吉 浩
執行役員	垂 石 享

当金庫と当金庫の社外取締役及び社外監査役の人的関係、資本的關係又は取引關係その他の利害關係の概要

社外取締役及び社外監査役は、当金庫のその他の取締役、監査役と人的關係を有さず、当金庫との間に特に利害關係はありません。

(3) 【監査の状況】

監査役監査の状況

A. 監査役監査の組織、人員及び手続

当金庫の監査役会は社外監査役2名を含む4名で構成されております。社外監査役寺脇 一峰は、弁護士の資格を有しており、法務等に関する相当程度の知見を有するものであります。また、社外監査役小粥 純子は、公認会計士の資格を有しており、財務及び会計に関する相当程度の知見を有するものであります。

監査役を補助する監査役室を設置し、専任の補助使用人3名を配置しております。監査役室の使用人の人事評価・異動に関しては監査役の同意が必要であり、取締役からの一定の独立性を確保しております。

監査役は、監査役会で策定された監査方針、監査計画及び職務の分担等に基づき、監査役監査を実施しております。

B. 監査役会の活動状況

監査役会は、原則として毎月1回開催するほか、必要に応じて随時開催しており、当連結会計年度において16回開催しております。監査役会の平均所要時間は、2時間20分程度でした。

各監査役の監査役会及び取締役会への出席状況は以下のとおりです。

役職名	氏名	当連結会計年度の監査役会 出席回数 / 開催回数	当連結会計年度の取締役会 出席回数 / 開催回数
常勤監査役	岡本 泰一郎	16回 / 16回 (出席率100%)	17回 / 17回 (出席率100%)
常勤監査役(社外監査役)	岡田 不二郎	16回 / 16回 (出席率100%)	17回 / 17回 (出席率100%)
監査役(社外監査役)	寺脇 一峰	16回 / 16回 (出席率100%)	17回 / 17回 (出席率100%)
監査役(社外監査役)	金子 裕子	16回 / 16回 (出席率100%)	17回 / 17回 (出席率100%)

岡田 不二郎、金子 裕子は、2022年6月21日開催の第14回定時株主総会終結の時をもって退任しております。

監査役会においては、監査報告の作成、監査方針及び監査計画、その他監査役の職務の執行に関する事項を主な検討事項にしているほか、会計監査人の選解任又は不再任に関する事項、会計監査人の報酬等に対する同意等、監査役会の決議による事項について検討を行っております。

C. 監査役の活動状況

監査役は、取締役会に出席し、意見を述べ、取締役等から経営上の重要事項に関する説明を聴取するとともに、業務の適正を確保する体制の状況を監視及び検証するなど、取締役の職務執行について、適法性・妥当性の観点から監査を行っております。

当連結会計年度の本支店等における業務及び財産の状況の調査に係る監査実績は、本部289回、支店34カ所、営業所1カ所、出張所1カ所、子会社3社です。

監査役は、代表取締役のほか、社外取締役も含めた取締役等との間で定期的に会合を開催し、意見交換を実施しており、必要に応じた提言を行っております。

また、常勤監査役は、取締役会以外の経営会議、内部監査会議、コンプライアンス会議等の重要な会議への出席、本部各部の定例監査、支店往査等を通じて、日常的に監査しており、監査役会にて、社外監査役に定期的に報告しております。

当連結会計年度は以下を重点監査方針として取組みました。

- (a)最終年度を迎える「商工中金経営改革プログラム」の執行状況について、事業性評価に基づくニーズ起
点の課題解決型金融の実践や成果実現の状況、各種集中合理化施策の整備運用状況等を重点的に確認
する。
- (b)近時の経済動向・金融情勢等を踏まえ、ALM管理、信用リスク管理、顧客保護、反社会的勢力の排除、
マネーロンダリング管理、及びBCPへの取組み状況に十分留意する。
- (c)内部統制システムの運用状況を引き続き注視する。特に危機対応業務への取組み状況などコンプライアン
ス遵守の定着状況を注視する。
- (d)新・企業理念、次期中期経営計画の策定状況を注視する。

また、会計監査人による監査上の主要な検討事項(KAM)については、会計監査人が監査役と協議した事項
に対して潜在的影響額と発生可能性の観点で実施した評価に基づき、会計監査人と複数回にわたり意見交換・協
議を行いました。最終的に会計監査人がKAMとして決定した、貸出金等に対する貸倒引当金の評価について、
監査の状況・結果の報告を受け、確認を行いました。

内部監査の状況

A. 内部監査の組織、人員及び手続

内部監査部署として、営業店や本部各部から独立し、社長執行役員直属の部署である監査部(2022年3月末現
在39名)が内部監査機能を担っております。

業務監査では、本部各部のリスク管理のプロセスのほか、法令等遵守や顧客保護等管理態勢、営業店の支店経
営管理や運営状況などの適切性・有効性の監査を実施し、内部管理態勢を一層向上させるための改善提言に取り
組んでおります。

資産監査では、自己査定及び償却・引当の適正性や信用格付の正確性の監査を実施しております。

なお、内部監査結果は、監査役が同席する内部監査会議又は経営会議を経て取締役会に定期的に報告しており
ます。

また、取締役会で承認された中期監査計画に基づき、計画的に内部監査態勢の高度化に取り組んでおります。

B. 内部監査、監査役監査及び会計監査の相互連携

内部監査部署は、毎月1回監査役との定期的な会合により、意見交換及び情報交換を行うなど緊密な連携を
図っております。また、会計監査人とは監査結果を踏まえた情報交換を定期的の実施し、監査の発見事項等を
共有しております。

監査役は、会計監査人から監査計画とその結果報告を受け意見交換を行うほか、必要に応じて随時意見交換
及び情報交換を行うなど連携を密にしております。また、内部監査部署、監査役及び会計監査人の三者による
会合を開催して、連携強化に努めております。

会計監査の状況

A. 監査法人の名称

会計監査人については、PwCあらた有限責任監査法人を選任し、会計監査証明を受けております。

B. 継続監査期間

18年間

当金庫は、2007年3月期から継続してPwCあらた有限責任監査法人による監査を受けております。な
お、2007年3月期に当金庫の監査業務を執行した公認会計士は、あらた監査法人の設立に伴い同一ネット
ワークに属する旧中央青山監査法人から異動しております。また、当金庫は、2005年3月期から2006年3月
期まで継続して旧中央青山監査法人による監査を受けておりました。

業務執行社員のローテーションに関しては適切に実施されており、連続して7会計期間を超えて監査業務
に関与していません。

C. 業務を執行した公認会計士

業務を執行した公認会計士は、佐々木 貴司氏、遠藤 英昭氏、大辻 竜太郎氏の3名であります。

D. 監査業務に係る補助者の構成

監査業務に係る補助者は、公認会計士9名、その他25名で構成されております。

E. 監査法人の選定方針と理由

当金庫の会計監査人に必要な専門性、独立性及び品質管理体制を有していることから、PwCあらた有限責任監査法人を会計監査人に選定しております。

当金庫は、会社法第340条に基づき監査役会において会計監査人を解任するほか、会計監査人が職務を適切に遂行することが困難と認められる等の場合には、監査役会の決定に基づき、会計監査人の解任又は不再任を目的とする議題を株主総会に提出いたします。

F. 監査役及び監査役会による監査法人の評価

監査役会は会計監査人の評価基準を定めており、当該評価基準に基づき、会計監査人の評価を実施しております。会計監査人が独立の立場を保持し、適正な監査を実施しているか監視及び検証するとともに、会計監査人から職務の執行状況等の報告を受け、必要に応じて説明を求めました。その結果、監査役会は、PwCあらた有限責任監査法人が、会計監査人に求められる監査品質、独立性、専門性、品質管理体制等を有していることと評価いたしました。

監査報酬の内容等

A. 監査公認会計士等に対する報酬

区分	前連結会計年度		当連結会計年度	
	監査証明業務に基づく報酬(百万円)	非監査業務に基づく報酬(百万円)	監査証明業務に基づく報酬(百万円)	非監査業務に基づく報酬(百万円)
提出会社	93	11	97	6
連結子会社	8	-	8	-
計	101	11	105	6

前連結会計年度の当金庫における非監査業務の内容は、全銀協TIBOR行動規範の遵守態勢に対する保証業務及び海外現地法人向け融資に関するアドバイザー・サービス業務等であります。

当連結会計年度の当金庫における非監査業務の内容は、全銀協TIBOR行動規範の遵守態勢に対する保証業務及び海外現地法人向け融資に関するアドバイザー・サービス業務等であります。

B. 監査公認会計士等と同一のネットワークに対する報酬

該当事項はありません。

C. その他の重要な監査証明業務に基づく報酬の内容

該当事項はありません。

D. 監査報酬の決定方針

該当事項はありません。

E. 監査役会が会計監査人の監査報酬に同意した理由

過年度における監査内容は相当であり、監査時間・報酬に係る計画と実績の対比、及び他社の情報を収集し、当事業年度の報酬額について監査役会で検討した結果、適正な監査を実施するために妥当な水準であると判断し、当該報酬額に同意しております。

第5 【経理の状況】

1. 当金庫の連結財務諸表は、「連結財務諸表の用語、様式及び作成方法に関する規則」（昭和51年大蔵省令第28号）に基づいて作成しておりますが、資産及び負債の分類並びに収益及び費用の分類は、「経済産業省・財務省・内閣府関係株式会社商工組合中央金庫法施行規則」（平成20年内閣府・財務省・経済産業省令第1号。以下「商工組合中央金庫法施行規則」という。）に準拠しております。
2. 当金庫の財務諸表は、「財務諸表等の用語、様式及び作成方法に関する規則」（昭和38年大蔵省令第59号）に基づいて作成しておりますが、資産及び負債の分類並びに収益及び費用の分類は、商工組合中央金庫法施行規則に準拠しております。
3. 当金庫は、金融商品取引法第193条の2第1項の規定に基づき、連結会計年度（自2021年4月1日 至2022年3月31日）の連結財務諸表及び事業年度（自2021年4月1日 至2022年3月31日）の財務諸表について、PwCあらた有限責任監査法人の監査証明を受けております。
4. 当金庫は、連結財務諸表等の適正性を確保するための特段の取組みを行っております。具体的には、会計基準等の内容を適切に把握し、又は会計基準等の変更等についての的確に対応することができる体制の整備をするため、公益財団法人財務会計基準機構へ加入し、企業会計基準委員会の行う研修に参加しております。

1 【連結財務諸表等】

(1) 【連結財務諸表】

【連結貸借対照表】

(単位：百万円)

	前連結会計年度 (2021年3月31日)	当連結会計年度 (2022年3月31日)
資産の部		
現金預け金	1,680,626	1,515,860
コールローン及び買入手形	143,938	174,817
買入金銭債権	19,471	23,718
特定取引資産	15,109	13,147
有価証券	1, 2, 4, 10 1,461,131	1, 2, 4, 10 1,211,789
貸出金	2, 3, 5 9,511,424	2, 3, 5 9,597,836
外国為替	2, 3 24,810	2, 3 27,954
その他資産	2, 4 175,820	2, 4 168,841
有形固定資産	6, 7 43,522	6, 7 41,250
建物	17,329	16,592
土地	22,126	22,003
建設仮勘定	835	-
その他の有形固定資産	3,231	2,653
無形固定資産	10,286	12,886
ソフトウェア	9,122	8,883
その他の無形固定資産	1,163	4,003
退職給付に係る資産	26,625	24,984
繰延税金資産	39,298	37,002
支払承諾見返	2 112,070	2 120,768
貸倒引当金	180,864	183,150
資産の部合計	13,083,272	12,787,705
負債の部		
預金	4 5,886,778	4 5,701,444
譲渡性預金	437,864	491,452
債券	3,786,770	3,542,170
債券貸借取引受入担保金	4 164,811	4 139,173
特定取引負債	8,928	5,197
借入金	4, 8 1,558,115	4, 8 1,642,658
外国為替	43	75
社債	9 10,000	9 30,000
その他負債	80,546	73,393
賞与引当金	4,543	4,227
退職給付に係る負債	3,977	2,232
役員退職慰労引当金	94	115
睡眠債券払戻損失引当金	48,979	46,162
環境対策引当金	67	67
その他の引当金	74	77
繰延税金負債	52	50
支払承諾	112,070	120,768
負債の部合計	12,103,717	11,799,266

(単位：百万円)

	前連結会計年度 (2021年3月31日)	当連結会計年度 (2022年3月31日)
純資産の部		
資本金	218,653	218,653
危機対応準備金	129,500	129,500
特別準備金	400,811	400,811
資本剰余金	0	0
利益剰余金	212,698	226,437
自己株式	1,136	1,146
株主資本合計	960,526	974,255
その他有価証券評価差額金	21,076	17,340
繰延ヘッジ損益	25	2
退職給付に係る調整累計額	5,820	6,956
その他の包括利益累計額合計	15,230	10,386
非支配株主持分	3,796	3,796
純資産の部合計	979,554	988,439
負債及び純資産の部合計	13,083,272	12,787,705

【連結損益計算書及び連結包括利益計算書】

【連結損益計算書】

(単位：百万円)

	前連結会計年度 (自 2020年 4月 1日 至 2021年 3月 31日)	当連結会計年度 (自 2021年 4月 1日 至 2022年 3月 31日)
経常収益	151,777	149,384
資金運用収益	102,888	107,615
貸出金利息	96,977	100,352
有価証券利息配当金	3,727	3,371
コールローン利息及び買入手形利息	130	96
預け金利息	1,101	1,136
金利スワップ受入利息	23	-
その他の受入利息	928	2,658
役務取引等収益	9,518	11,047
特定取引収益	2,202	6,128
その他業務収益	34,613	23,214
その他経常収益	2,554	1,378
償却債権取立益	88	90
その他の経常収益	¹ 2,466	¹ 1,288
経常費用	143,274	118,780
資金調達費用	5,157	4,152
預金利息	2,670	2,545
譲渡性預金利息	190	149
債券利息	1,107	281
コールマネー利息及び売渡手形利息	3	0
売現先利息	-	0
債券貸借取引支払利息	21	15
借入金利息	1,098	1,023
社債利息	27	105
金利スワップ支払利息	-	21
その他の支払利息	46	9
役務取引等費用	2,615	3,227
特定取引費用	-	0
その他業務費用	33,797	19,453
営業経費	² 80,315	² 70,414
その他経常費用	21,387	21,530
貸倒引当金繰入額	19,174	19,942
その他の経常費用	³ 2,212	³ 1,587
経常利益	8,503	30,604
特別利益	4,443	1,228
固定資産処分益	651	1,228
受取賠償金	3,792	-
特別損失	1,450	607
固定資産処分損	196	194
減損損失	⁴ 1,253	⁴ 412
税金等調整前当期純利益	11,496	31,224
法人税、住民税及び事業税	2,645	8,153
法人税等調整額	395	4,544
法人税等合計	2,250	12,698
当期純利益	9,246	18,526
非支配株主に帰属する当期純利益	3	3
親会社株主に帰属する当期純利益	9,242	18,522

【連結包括利益計算書】

(単位：百万円)

	前連結会計年度 (自 2020年 4月 1日 至 2021年 3月31日)	当連結会計年度 (自 2021年 4月 1日 至 2022年 3月31日)
当期純利益	9,246	18,526
その他の包括利益	1 15,421	1 4,844
その他有価証券評価差額金	9,192	3,736
繰延ヘッジ損益	110	28
退職給付に係る調整額	6,340	1,135
包括利益	24,668	13,682
(内訳)		
親会社株主に係る包括利益	24,664	13,678
非支配株主に係る包括利益	3	3

【連結株主資本等変動計算書】

前連結会計年度（自 2020年 4月 1日 至 2021年 3月31日）

（単位：百万円）

	株主資本						株主資本合計
	資本金	危機対応準備金	特別準備金	資本剰余金	利益剰余金	自己株式	
当期首残高	218,653	129,500	400,811	0	207,952	1,072	955,844
当期変動額							
剰余金の配当					4,496		4,496
親会社株主に帰属する 当期純利益					9,242		9,242
自己株式の取得						63	63
自己株式の処分				0		0	0
株主資本以外の項目 の当期変動額（純額）							
当期変動額合計	-	-	-	0	4,745	63	4,682
当期末残高	218,653	129,500	400,811	0	212,698	1,136	960,526

	その他の包括利益累計額				非支配株主持分	純資産合計
	その他有価証券 評価差額金	繰延ヘッジ損益	退職給付に係る 調整累計額	その他の包括 利益累計額合計		
当期首残高	11,884	85	12,160	191	3,796	959,450
当期変動額						
剰余金の配当						4,496
親会社株主に帰属する 当期純利益						9,242
自己株式の取得						63
自己株式の処分						0
株主資本以外の項目 の当期変動額（純額）	9,192	110	6,340	15,421	-	15,421
当期変動額合計	9,192	110	6,340	15,421	-	20,104
当期末残高	21,076	25	5,820	15,230	3,796	979,554

当連結会計年度（自 2021年 4月 1日 至 2022年 3月31日）

（単位：百万円）

	株主資本						
	資本金	危機対応準備金	特別準備金	資本剰余金	利益剰余金	自己株式	株主資本合計
当期首残高	218,653	129,500	400,811	0	212,698	1,136	960,526
会計方針の変更による 累積的影響額					288		288
会計方針の変更を反映した 当期首残高	218,653	129,500	400,811	0	212,410	1,136	960,238
当期変動額							
剰余金の配当					4,495		4,495
親会社株主に帰属する 当期純利益					18,522		18,522
自己株式の取得						10	10
自己株式の処分				0		0	0
株主資本以外の項目 の当期変動額（純額）							
当期変動額合計	-	-	-	0	14,026	10	14,017
当期末残高	218,653	129,500	400,811	0	226,437	1,146	974,255

	その他の包括利益累計額				非支配株主持分	純資産合計
	その他有価証券 評価差額金	繰延ヘッジ損益	退職給付に係る 調整累計額	その他の包括 利益累計額合計		
当期首残高	21,076	25	5,820	15,230	3,796	979,554
会計方針の変更による 累積的影響額						288
会計方針の変更を反映した 当期首残高	21,076	25	5,820	15,230	3,796	979,266
当期変動額						
剰余金の配当						4,495
親会社株主に帰属する 当期純利益						18,522
自己株式の取得						10
自己株式の処分						0
株主資本以外の項目 の当期変動額（純額）	3,736	28	1,135	4,844	-	4,844
当期変動額合計	3,736	28	1,135	4,844	-	9,173
当期末残高	17,340	2	6,956	10,386	3,796	988,439

【連結キャッシュ・フロー計算書】

(単位：百万円)

	前連結会計年度 (自 2020年 4月 1日 至 2021年 3月 31日)	当連結会計年度 (自 2021年 4月 1日 至 2022年 3月 31日)
営業活動によるキャッシュ・フロー		
税金等調整前当期純利益	11,496	31,224
減価償却費	5,948	5,783
減損損失	1,253	412
貸倒引当金の増減()	2,798	2,286
賞与引当金の増減額(は減少)	65	316
退職給付に係る資産の増減額(は増加)	2,935	1,604
退職給付に係る負債の増減額(は減少)	8,959	2,757
役員退職慰労引当金の増減額(は減少)	18	20
睡眠債券払戻損失引当金の増減()	2,797	2,817
環境対策引当金の増減額(は減少)	49	0
その他の引当金の増減額(は減少)	12	2
資金運用収益	102,888	107,615
資金調達費用	5,157	4,152
有価証券関係損益()	1,882	473
固定資産処分損益(は益)	455	1,033
特定取引資産の純増()減	266	1,521
特定取引負債の純増減()	561	3,704
貸出金の純増()減	1,226,275	86,411
預金の純増減()	810,216	185,333
譲渡性預金の純増減()	164,046	53,587
債券の純増減()	202,980	244,600
借入金(劣後特約付借入金を除く)の純増減()	1,243,048	99,542
預け金(日銀預け金を除く)の純増()減	30,085	30,918
コールローン等の純増()減	103,335	35,126
債券貸借取引受入担保金の純増減()	172,127	25,638
外国為替(資産)の純増()減	8,909	3,144
外国為替(負債)の純増減()	12	32
資金運用による収入	107,179	109,250
資金調達による支出	4,868	4,505
その他	14,765	1,465
小計	501,379	367,806
法人税等の支払額又は還付額(は支払)	1,260	2,697
営業活動によるキャッシュ・フロー	502,640	370,504
投資活動によるキャッシュ・フロー		
有価証券の取得による支出	348,328	269,971
有価証券の売却による収入	102,026	392,861
有価証券の償還による収入	73,197	119,464
有形固定資産の取得による支出	7,791	983
無形固定資産の取得による支出	3,864	5,741
有形固定資産の売却による収入	733	1,359
資産除去債務の履行による支出	567	824
投資活動によるキャッシュ・フロー	184,595	236,165

(単位：百万円)

	前連結会計年度 (自 2020年 4月 1日 至 2021年 3月 31日)	当連結会計年度 (自 2021年 4月 1日 至 2022年 3月 31日)
財務活動によるキャッシュ・フロー		
劣後特約付借入金の返済による支出	-	15,000
劣後特約付社債の発行による収入	10,000	20,000
自己株式の取得による支出	63	10
自己株式の売却による収入	0	0
配当金の支払額	4,496	4,495
非支配株主への配当金の支払額	3	3
財務活動によるキャッシュ・フロー	5,435	490
現金及び現金同等物の増減額 (は減少)	323,480	133,847
現金及び現金同等物の期首残高	1,302,775	1,626,256
現金及び現金同等物の期末残高	1 1,626,256	1 1,492,408

【注記事項】

(連結財務諸表作成のための基本となる重要な事項)

1. 連結の範囲に関する事項

(1) 連結子会社 7社

主要な連結子会社名は、「第1 企業の概況 4 関係会社の状況」に記載しているため省略しました。

(2) 非連結子会社 1社

会社名

八重洲緑関連事業協同組合

非連結子会社は、その資産、経常収益、当期純損益（持分に見合う額）、利益剰余金（持分に見合う額）及びその他の包括利益累計額（持分に見合う額）等からみて、連結の範囲から除いても企業集団の財政状態及び経営成績に関する合理的な判断を妨げない程度に重要性が乏しいため、連結の範囲から除外しております。

2. 持分法の適用に関する事項

(1) 持分法適用の非連結子会社

該当ありません。

(2) 持分法適用の関連会社

該当ありません。

(3) 持分法非適用の非連結子会社 1社

会社名

八重洲緑関連事業協同組合

(4) 持分法非適用の関連会社

該当ありません。

持分法非適用の非連結子会社は、当期純損益（持分に見合う額）、利益剰余金（持分に見合う額）及びその他の包括利益累計額（持分に見合う額）等からみて、持分法の対象から除いても連結財務諸表に重要な影響を与えないため、持分法の対象から除いております。

3. 連結子会社の事業年度等に関する事項

連結子会社の決算日は次のとおりであります。

3月末日 7社

4. 開示対象特別目的会社に関する事項

(1) 開示対象特別目的会社の概要及び開示対象特別目的会社を利用した取引の概要

該当ありません。

(2) 開示対象特別目的会社との取引金額等

該当ありません。

5. 会計方針に関する事項

(1) 特定取引資産・負債の評価基準及び収益・費用の計上基準

金利、通貨の価格、金融商品市場における相場その他の指標に係る短期的な変動、市場間の格差等を利用して利益を得る等の目的（以下、「特定取引目的」という。）の取引については、取引の約定時点を基準とし、連結貸借対照表上「特定取引資産」及び「特定取引負債」に計上するとともに、当該取引からの損益を連結損益計算書上「特定取引収益」及び「特定取引費用」に計上しております。

特定取引資産及び特定取引負債の評価は、有価証券及び金銭債権等については連結決算日の時価により、スワップ・先物・オプション取引等の派生商品については連結決算日において決済したものとみなした額により行っております。

また、特定取引収益及び特定取引費用の損益計上は、当連結会計年度中の受払利息等に、有価証券及び金銭債権等については前連結会計年度末と当連結会計年度末における評価損益の増減額を、派生商品については前連結会計年度末と当連結会計年度末におけるみなし決済からの損益相当額の増減額を加えております。

なお、派生商品については、特定の市場リスク又は特定の信用リスクに関して金融資産及び金融負債を相殺した後の正味の資産又は負債を基礎として、当該金融資産及び金融負債のグループを単位とした時価を算定しております。

(2) 有価証券の評価基準及び評価方法

有価証券の評価は、満期保有目的の債券については移動平均法による償却原価法（定額法）、その他有価証券については時価法（売却原価は主として移動平均法により算定）、ただし市場価格のない株式等については、移動平均法による原価法により行っております。

なお、その他有価証券の評価差額については、全部純資産直入法により処理しております。

(3) デリバティブ取引の評価基準及び評価方法

デリバティブ取引（特定取引目的の取引を除く）の評価は、時価法により行っております。

なお、特定の市場リスク又は特定の信用リスクに関して金融資産及び金融負債を相殺した後の正味の資産又は負債を基礎として、当該金融資産及び金融負債のグループを単位とした時価を算定しております。

(4) 固定資産の減価償却の方法

有形固定資産（リース資産を除く）

当金庫の有形固定資産は、定率法を採用しております。

また、主な耐用年数は次のとおりであります。

建 物　： 2年～60年

その他　： 2年～20年

連結子会社の有形固定資産については、資産の見積耐用年数に基づき、主として定額法により償却しております。

無形固定資産（リース資産を除く）

無形固定資産は、定額法により償却しております。なお、自社利用のソフトウェアについては、当金庫及び連結子会社で定める利用可能期間（主として5年）に基づいて償却しております。

リース資産

所有権移転外ファイナンス・リース取引に係るリース資産は、リース期間を耐用年数とした定額法により償却しております。なお、残存価額については零としております。

(5) 貸倒引当金の計上基準

当金庫の貸倒引当金は、予め定めている償却・引当基準に則り、次のとおり計上しております。

「銀行等金融機関の資産の自己査定並びに貸倒償却及び貸倒引当金の監査に関する実務指針」（日本公認会計士協会銀行等監査特別委員会報告第4号 2020年10月8日）に規定する正常先債権及び要注意先債権に相当する債権については、危機対応業務に係る損害担保付貸出とそれ以外の債権とにグルーピングし、また、要注意先債権のうち要管理債権以外のその他の要注意先債権（以下、「その他の要注意先債権」という。）については、さらに貸出条件緩和の有無によりグルーピングしております。これらのグループ毎に、主としてそれぞれ今後1年間の予想損失額又は今後3年間の予想損失額を見込んで計上しております。予想損失額は、1年間又は3年間の貸倒実績を基礎とした貸倒実績率の過去の一定期間における平均値に基づき損失率を求め、これに将来見込み等必要な修正を加えて算定しております。破綻懸念先債権に相当する債権については、債権額から担保の処分可能見込額及び保証による回収可能見込額を控除し、その残額のうち必要と認める額を計上しております。破綻先債権及び実質破綻先債権に相当する債権については、債権額から、担保の処分可能見込額及び保証による回収可能見込額を控除した残額を計上しております。

破綻懸念先及び貸出条件緩和債権等を有する債務者で与信額が一定額以上の大口債務者のうち、債権の元本の回収及び利息の受取りに係るキャッシュ・フローを合理的に見積もることができる債権については、当該キャッシュ・フローを貸出条件緩和実施前の約定利率で割引いた金額と債権の帳簿価額との差額を貸倒引当金とする方法（キャッシュ・フロー見積法）により計上しております。

すべての債権は、資産の自己査定基準に基づき、営業関連部署が資産査定を実施し、当該部署から独立した資産監査部署が査定結果を監査しております。

連結子会社の貸倒引当金は、一般債権については過去の貸倒実績率等を勘案して必要と認められた額を、貸倒懸念債権等特定の債権については、個別に回収可能性を勘案し、回収不能見込額をそれぞれ計上しております。

(6) 賞与引当金の計上基準

賞与引当金は、職員への賞与の支払いに備えるため、職員に対する賞与の支給見込額のうち、当連結会計年度に帰属する額を計上しております。

(7) 役員退職慰労引当金の計上基準

役員退職慰労引当金は、役員への退職慰労金の支払いに備えるため、役員に対する退職慰労金の支給見積額のうち、当連結会計年度末までに発生していると認められる額を計上しております。

(8) 睡眠債券払戻損失引当金の計上基準

睡眠債券払戻損失引当金は、負債計上を中止した債券等について、将来の払戻請求に応じて発生する損失を見積り必要と認める額を計上しております。

(9) 環境対策引当金の計上基準

環境対策引当金は、PCB（ポリ塩化ビフェニル）廃棄物の処理費用の支出に備えるため、今後発生すると認められる額を計上しております。

(10) その他の引当金の計上基準

その他の引当金は、商品の引き換えに備えるために、その引当見込額を計上した販売促進引当金であります。

(11) 退職給付に係る会計処理の方法

退職給付債務の算定にあたり、退職給付見込額を当連結会計年度末までの期間に帰属させる方法については給付算定式基準によっております。また、過去勤務費用及び数理計算上の差異の損益処理方法は次のとおりであります。

過去勤務費用：その発生時の職員の平均残存勤務期間内の一定の年数（14年）による定額法により損益処理

数理計算上の差異：各連結会計年度の発生時の職員の平均残存勤務期間内の一定の年数（14年）による定額法により按分した額を、それぞれ発生の翌連結会計年度から損益処理

なお、連結子会社は、退職給付に係る負債及び退職給付費用の計算に、退職給付に係る期末自己都合要支給額を退職給付債務とする方法を用いた簡便法を適用しております。

(12) 外貨建の資産及び負債の本邦通貨への換算基準

当金庫の外貨建資産・負債及び海外支店勘定は、主として連結決算日の為替相場による円換算額を付しております。

連結子会社の外貨建資産・負債については、それぞれの決算日等の為替相場により換算しております。

(13) 重要なヘッジ会計の方法

金利リスク・ヘッジ

当金庫の金融資産・負債から生じる金利リスクに対するヘッジ会計の方法は、「銀行業における金融商品会計基準適用に関する会計上及び監査上の取扱い」（日本公認会計士協会業種別委員会実務指針第24号 2022年3月17日。以下、「業種別委員会実務指針第24号」という。）に規定する繰延ヘッジによっております。ヘッジ有効性評価の方法については、相場変動を相殺するヘッジについて、ヘッジ対象となる貸出金とヘッジ手段である金利スワップ取引を一定の残存期間毎にグルーピングのうえ特定し評価しております。

為替変動リスク・ヘッジ

当金庫の外貨建金融資産・負債から生じる為替変動リスクに対するヘッジ会計の方法は、「銀行業における外貨建取引等の会計処理に関する会計上及び監査上の取扱い」（日本公認会計士協会業種別委員会実務指針第25号 2020年10月8日）に規定する繰延ヘッジによっております。ヘッジ有効性評価の方法については、外貨建金銭債権債務等の為替変動リスクを減殺する目的で行う為替スワップ取引をヘッジ手段とし、ヘッジ対象である外貨建金銭債権債務等に見合うヘッジ手段の外貨ポジション相当額が存在することを確認することによりヘッジの有効性を評価しております。

連結会社間取引等

デリバティブ取引のうち連結会社間及び特定取引勘定とそれ以外の勘定との間（又は内部部門間）の内部取引については、ヘッジ手段として指定している金利スワップ取引に対して、業種別委員会実務指針第24号に基づき、恣意性を排除し厳格なヘッジ運営が可能と認められる対外カバー取引の基準に準拠した運営を行っているため、当該金利スワップ取引から生じる収益及び費用は消去せずに損益認識を行っております。

なお、一部の資産・負債については、繰延ヘッジ、あるいは金利スワップの特例処理を行っております。

連結子会社の一部の資産・負債については、金利スワップの特例処理を行っております。

(14) 連結キャッシュ・フロー計算書における資金の範囲

連結キャッシュ・フロー計算書における資金の範囲は、連結貸借対照表上の「現金預け金」のうち現金及び日本銀行への預け金であります。

(重要な会計上の見積り)

会計上の見積りにより当連結会計年度に係る連結財務諸表にその額を計上した項目であって、翌連結会計年度に係る連結財務諸表に重要な影響を及ぼす可能性があるものは、次のとおりであります。

1. 貸倒引当金

(1) 当連結会計年度に係る連結財務諸表に計上した額

	前連結会計年度 (2021年3月31日)	当連結会計年度 (2022年3月31日)
貸倒引当金	180,864百万円	183,150百万円

(2) 識別した項目に係る重要な会計上の見積りの内容に関する理解に資する情報

算出方法

貸倒引当金の算出方法は、「5. 会計方針に関する事項」「(5) 貸倒引当金の計上基準」に記載しております。

主要な仮定

主要な仮定は、「取引先区分の判定における貸出先の将来の業績見通し」及び「予想損失額に関する将来見込み等」であります。「取引先区分の判定における貸出先の将来の業績見通し」は、各取引先の収益獲得能力等を個別に評価し、設定しております。

「予想損失額に関する将来見込み等」として、正常先債権に相当する債権(損害担保付貸出を除く)については、大口債権の貸倒が発生した過去の特定の年度の貸倒実績率に基づき計上しております。その他の要注意先債権のうち貸出条件緩和の無い債権については、新型コロナウイルス感染症による経済環境の著しい変化を踏まえて、将来の経済見通し等を分析・検討し、連結決算日時点における個々の引当金算定区分には反映されていない信用リスクに関する諸情報を多面的に考慮した結果、リーマンショック発生時の区分変動実績を基礎として、連結決算日以降の区分変動リスクを織り込むための追加調整を行っております。その他の要注意先債権のうち貸出条件緩和を有する債権についても、同様に考慮した結果、リーマンショック発生時の貸倒実績率を基礎として、連結決算日以降の予想損失額の変動リスクを織り込むための追加調整を行うことで、将来見込み等必要な修正を加えた貸倒引当金を算出しております。

また、破綻懸念先債権に相当する債権(キャッシュ・フロー見積法適用先を除く)の予想損失率については、算定期間数を拡大することで中長期の景気循環の影響が均された過去の貸倒実績率を基礎としております。その上で、過去の経済指標の実績値と破綻懸念先債権の損失実績率の関係を分析し、直近の経済指標の実績値から推計される損失率が過去の貸倒実績率を上回る場合には、足もとの景気悪化の状況を反映するため、当該損失率を予想損失率として貸倒引当金を算出しております。この算出方法に基づき、当連結会計年度は、過去の貸倒実績率を予想損失率として使用しております。

翌連結会計年度に係る連結財務諸表に及ぼす影響

個別貸出先の業績変化等により、当初の見積りに用いた「取引先区分の判定における貸出先の将来の業績見通し」が変化した場合や、新型コロナウイルス感染症の状況やその経済環境への影響の変化により、当初の見積りに用いた「予想損失額に関する将来見込み等」が変化した場合は、翌連結会計年度に係る連結財務諸表における貸倒引当金に重要な影響を及ぼす可能性があります。

(会計方針の変更)

(時価の算定に関する会計基準等の適用)

「時価の算定に関する会計基準」(企業会計基準第30号 2019年7月4日。以下、「時価算定会計基準」という。)等を当連結会計年度の期首から適用し、時価算定会計基準第8項に従いデリバティブ取引の時価算定における時価調整手法について、市場で取引されるデリバティブ等から推計される観察可能なインプットを最大限利用する手法へと見直ししております。当該見直しは時価算定会計基準等の適用に伴うものであり、当金庫は、時価算定会計基準第20項また書きに定める経過措置に従い、当連結会計年度の期首より前に新たな会計方針を遡及適用した場合の累積的影響額を当連結会計年度の期首の利益剰余金に反映しております。

この結果、当連結会計年度の期首の利益剰余金が288百万円減少、特定取引資産が441百万円減少、繰延税金資産が126百万円増加、特定取引負債が26百万円減少、1株当たり純資産額が0円13銭減少しております。

また、時価算定会計基準第19項及び「金融商品に関する会計基準」(企業会計基準第10号 2019年7月4日)第44-2項に定める経過的な取扱いに従って、時価算定会計基準等が定める新たな会計方針を、将来にわたって適用することといたしました。これにより、その他有価証券のうち市場価格のある株式(外国株式を含む。以下同じ。)の評価について、期末前1ヵ月の市場価格の平均等に基づく時価法から、期末日の市場価格等に基づく時価法に変更しております。

上記のほか、「金融商品関係」注記において、金融商品の時価のレベルごとの内訳等に関する事項等の注記を行うことといたしました。ただし、「金融商品の時価等の開示に関する適用指針」(企業会計基準適用指針第19号 2019年7月4日)第7-4項に定める経過的な取扱いに従って、当該注記のうち前連結会計年度に係るものについては記載しておりません。

(未適用の会計基準等)

・「時価の算定に関する会計基準の適用指針」(企業会計基準適用指針第31号 2021年6月17日)

(1) 概要

投資信託の時価の算定及び注記に関する取扱い並びに貸借対照表に持分相当額を純額で計上する組合等への出資の時価の注記に関する取扱いが定められました。

(2) 適用予定日

2023年3月期の期首より適用予定であります。

(3) 当該会計基準等の適用による影響

影響額は、当連結財務諸表の作成時において評価中であります。

(追加情報)

(特別準備金)

2008年10月1日の株式会社化に伴い、株式会社商工組合中央金庫法附則第5条に基づき、資本金、利益剰余金から特別準備金への振替を行っております。

なお、特別準備金は次の性格を有しております。

- (1) 剰余金の額の計算においては、株式会社商工組合中央金庫法第43条の規定に基づき、特別準備金の額は、資本金及び準備金の額の合計額に算入されます。
- (2) 欠損のてん補を行う場合、株式会社商工組合中央金庫法第44条第1項の規定に基づき、資本準備金及び利益準備金の額の合計額が零となったときは、特別準備金の額を減少することができます。なお、特別準備金の額を減少した後において剰余金の額が零を超えることとなったときは、株式会社商工組合中央金庫法第44条第3項の規定に基づき、特別準備金の額を増加しなければなりません。
- (3) 自己資本の充実の状況その他財務内容の健全性が向上し、その健全性が確保されるに至ったと認められる場合には、株式会社商工組合中央金庫法第45条の規定に基づき、株主総会の決議によって、特別準備金の額の全部又は一部を国庫に納付することができます。
- (4) 仮に清算することとなった場合には、その債務を弁済してなお残余財産があるときは、株式会社商工組合中央金庫法第46条の規定に基づき、特別準備金の額を国庫に納付するものとされています。

(危機対応準備金)

株式会社商工組合中央金庫法附則第2条の6に基づき、危機対応業務の円滑な実施のため、政府が出資した金額を危機対応準備金として計上しております。

なお、危機対応準備金は次の性格を有しております。

- (1) 剰余金の額の計算においては、株式会社商工組合中央金庫法附則第2条の9第1項の規定により読み替えて適用される同法第43条の規定に基づき、危機対応準備金の額は、資本金及び準備金の額の合計額に算入されます。
- (2) 欠損のてん補を行う場合、株式会社商工組合中央金庫法附則第2条の7の規定に基づき、特別準備金の額が零となったときは、危機対応準備金の額を減少することができます。なお、危機対応準備金の額を減少した後において剰余金の額が零を超えることとなったときは、株式会社商工組合中央金庫法附則第2条の9第1項の規定により読み替えて適用される同法第44条第3項の規定に基づき、危機対応準備金の額を増加しなければなりません。この危機対応準備金の額の増加は、株式会社商工組合中央金庫法附則第2条の9第2項の規定に基づき、特別準備金の額の増加に先立って行うこととされています。
- (3) 危機対応業務の円滑な実施のために必要な財政基盤が十分に確保されるに至ったと株式会社商工組合中央金庫が認める場合には、株式会社商工組合中央金庫法附則第2条の8及び第2条の9第1項の規定により読み替えて適用される同法第45条の規定に基づき、株主総会の決議によって、危機対応準備金の額の全部又は一部に相当する金額を国庫に納付するものとされています。
- (4) 仮に清算することとなった場合には、その債務を弁済してなお残余財産があるときは、株式会社商工組合中央金庫法附則第2条の9第1項の規定により読み替えて適用される同法第46条及び同法附則第2条の9第3項の規定に基づき、危機対応準備金の額を国庫に納付するものとされています。

(連結貸借対照表関係)

1. 無担保の消費貸借契約により貸し付けている有価証券が、「有価証券」中の国債に含まれておりますが、その金額は次のとおりであります。

前連結会計年度 (2021年3月31日)	当連結会計年度 (2022年3月31日)
155,351百万円	185,962百万円

2. 株式会社商工組合中央金庫法及び金融機能の再生のための緊急措置に関する法律に基づく債権は次のとおりであります。なお、債権は、連結貸借対照表の「有価証券」中の社債(その元本の償還及び利息の支払の全部又は一部について保証しているものであって、当該社債の発行が有価証券の私募(金融商品取引法第2条第3項)によるものに限る。)、貸出金、外国為替、「その他資産」中の未収利息及び仮払金並びに支払承諾見返の各勘定に計上されるもの並びに注記することとされている有価証券の貸付けを行っている場合のその有価証券(使用貸借又は賃貸借契約によるものに限る。)であります。

	前連結会計年度 (2021年3月31日)	当連結会計年度 (2022年3月31日)
破産更生債権及びこれらに準ずる債権額	121,536百万円	110,030百万円
危険債権額	181,628百万円	165,491百万円
要管理債権額	26,057百万円	35,576百万円
三月以上延滞債権額	161百万円	1,046百万円
貸出条件緩和債権額	25,896百万円	34,529百万円
小計額	329,223百万円	311,097百万円
正常債権額	9,420,655百万円	9,523,859百万円
合計額	9,749,878百万円	9,834,957百万円

破産更生債権及びこれらに準ずる債権とは、破産手続開始、更生手続開始、再生手続開始の申立て等の事由により経営破綻に陥っている債務者に対する債権及びこれらに準ずる債権であります。

危険債権とは、債務者が経営破綻の状態には至っていないが、財政状態及び経営成績が悪化し、契約に従った債権の元本の回収及び利息の受取りができない可能性の高い債権で破産更生債権及びこれらに準ずる債権に該当しないものであります。

三月以上延滞債権とは、元本又は利息の支払が約定支払日の翌日から三月以上遅延している貸出金で破産更生債権及びこれらに準ずる債権並びに危険債権に該当しないものであります。

貸出条件緩和債権とは、債務者の経営再建又は支援を図ることを目的として、金利の減免、利息の支払猶予、元本の返済猶予、債権放棄その他の債務者に有利となる取決めを行った貸出金で破産更生債権及びこれらに準ずる債権、危険債権並びに三月以上延滞債権に該当しないものであります。

正常債権とは、債務者の財政状態及び経営成績に特に問題がないものとして、破産更生債権及びこれらに準ずる債権、危険債権、三月以上延滞債権並びに貸出条件緩和債権以外のものに区分される債権であります。

なお、上記債権額は、貸倒引当金控除前の金額であります。

(表示方法の変更)

「経済産業省・財務省・内閣府関係株式会社商工組合中央金庫法施行規則の一部を改正する命令」(2020年1月24日 内閣府・財務省・経済産業省令第1号)が2022年3月31日から施行されたことに伴い、株式会社商工組合中央金庫法の「リスク管理債権」の区分等を、金融機能の再生のための緊急措置に関する法律に基づく開示債権の区分等に合わせて表示しております。

3. 手形割引は、業種別委員会実務指針第24号に基づき金融取引として処理しております。これにより受け入れた銀行引受手形、商業手形、荷付為替手形及び買入外国為替等は、売却又は(再)担保という方法で自由に処分できる権利を有しておりますが、その額面金額は次のとおりであります。

前連結会計年度 (2021年3月31日)	当連結会計年度 (2022年3月31日)
101,985百万円	102,026百万円

4. 担保に供している資産は次のとおりであります。

	前連結会計年度 (2021年3月31日)	当連結会計年度 (2022年3月31日)
担保に供している資産		
有価証券	532,933百万円	447,515百万円
計	532,933百万円	447,515百万円
担保資産に対応する債務		
預金	4,016百万円	2,252百万円
債券貸借取引受入担保金	164,811百万円	139,173百万円
借入金	73,213百万円	62,717百万円

上記のほか、先物取引証拠金等の代用として、次のものを差し入れております。

	前連結会計年度 (2021年3月31日)	当連結会計年度 (2022年3月31日)
有価証券	2,522百万円	2,353百万円

また、その他資産には、金融商品等差入担保金及び保証金・敷金等が含まれておりますが、その金額は次のとおりであります。

	前連結会計年度 (2021年3月31日)	当連結会計年度 (2022年3月31日)
金融商品等差入担保金	69,471百万円	61,653百万円
保証金・敷金等	1,894百万円	1,328百万円

5. 当座貸越契約及び貸付金に係るコミットメントライン契約は、顧客からの融資実行の申し出を受けた場合に、契約上規定された条件について違反がない限り、一定の限度額まで資金を貸付けることを約する契約であります。これらの契約に係る融資未実行残高は次のとおりであります。

	前連結会計年度 (2021年3月31日)	当連結会計年度 (2022年3月31日)
融資未実行残高	1,602,372百万円	1,691,554百万円
うち原契約期間が1年以内のもの又は任意の時期に無条件で取消可能なもの	1,461,111百万円	1,537,518百万円

なお、これらの契約の多くは、融資実行されずに終了するものであるため、融資未実行残高そのものが必ずしも当金庫及び連結子会社の将来のキャッシュ・フローに影響を与えるものではありません。これらの契約の多くには、金融情勢の変化、債権の保全及びその他相当の事由があるときは、当金庫及び連結子会社が実行申し込みを受けた融資の中止又は契約極度額の減額をすることができる旨の条項が付けられております。また、契約時において必要に応じて不動産・有価証券等の担保を徴求するほか、契約後も定期的に予め定めている金庫内手続に基づき顧客の業況等を把握し、必要に応じて契約の見直し、与信保全上の措置等を講じております。

6. 有形固定資産の減価償却累計額

	前連結会計年度 (2021年3月31日)	当連結会計年度 (2022年3月31日)
減価償却累計額	70,296百万円	69,855百万円

7. 有形固定資産の圧縮記帳額

	前連結会計年度 (2021年3月31日)	当連結会計年度 (2022年3月31日)
圧縮記帳額	17,367百万円	16,666百万円
(当該連結会計年度の圧縮記帳額)	(- 百万円)	(- 百万円)

8. 借入金には、他の債務よりも債務の履行が後順位である旨の特約が付された劣後特約付借入金が含まれておりません。

	前連結会計年度 (2021年3月31日)	当連結会計年度 (2022年3月31日)
劣後特約付借入金	15,000百万円	- 百万円

9. 社債には、劣後特約付社債が含まれております。

	前連結会計年度 (2021年3月31日)	当連結会計年度 (2022年3月31日)
劣後特約付社債	10,000百万円	30,000百万円

10. 「有価証券」中の社債のうち、有価証券の私募(金融商品取引法第2条第3項)による社債に対する保証債務の額

	前連結会計年度 (2021年3月31日)	当連結会計年度 (2022年3月31日)
	32,144百万円	18,419百万円

(連結損益計算書関係)

1. その他の経常収益には、次のものを含んでおります。

	前連結会計年度 (自 2020年4月1日 至 2021年3月31日)	当連結会計年度 (自 2021年4月1日 至 2022年3月31日)
睡眠債券の収益計上額	68百万円	12百万円

2. 営業経費には、次のものを含んでおります。

	前連結会計年度 (自 2020年4月1日 至 2021年3月31日)	当連結会計年度 (自 2021年4月1日 至 2022年3月31日)
給与・手当	39,836百万円	37,211百万円

3. その他の経常費用には、次のものを含んでおります。

	前連結会計年度 (自 2020年4月1日 至 2021年3月31日)	当連結会計年度 (自 2021年4月1日 至 2022年3月31日)
貸出金償却	317百万円	151百万円
株式等償却	93百万円	45百万円
睡眠債券払戻損失引当金繰入額	704百万円	376百万円

4. 減損損失

前連結会計年度（自 2020年4月1日 至 2021年3月31日）

当金庫が首都圏及びその他の地域に保有する以下の資産について、営業キャッシュ・フローの低下、継続的な地価の下落、使用目的の変更及び処分を予定したこと等に伴い投資額の回収が見込めなくなったことから、減損損失を計上しております。

主な用途	種類	減損損失 (百万円)
営業店舗14カ所	建物等	1,111
処分予定資産・遊休資産1カ所	建物等	142
合計	-	1,253

有形固定資産の減損損失の算定にあたり、管理会計上の最小単位である営業店単位でグルーピングを行っております。また、処分予定資産及び遊休資産については各々独立した単位として取り扱っており、本部・事務センター・舎宅等については独立したキャッシュ・フローを生み出さないことから共用資産として取り扱っております。

有形固定資産の減損損失の測定に使用した回収可能価額は、主として正味売却価額により算定しております。正味売却価額は、不動産鑑定評価基準に準拠した評価額から処分費用見込額を控除する等により算定しております。

当連結会計年度（自 2021年4月1日 至 2022年3月31日）

重要性が乏しいため、記載を省略しております。

(連結包括利益計算書関係)

1. その他の包括利益に係る組替調整額及び税効果額

(単位：百万円)

	前連結会計年度 (自 2020年4月1日 至 2021年3月31日)	当連結会計年度 (自 2021年4月1日 至 2022年3月31日)
その他有価証券評価差額金		
当期発生額	11,314	4,881
組替調整額	1,909	494
税効果調整前	13,224	5,375
税効果額	4,032	1,638
その他有価証券評価差額金	9,192	3,736
繰延ヘッジ損益		
当期発生額	135	19
組替調整額	23	21
税効果調整前	159	40
税効果額	48	12
繰延ヘッジ損益	110	28
退職給付に係る調整額		
当期発生額	6,188	4,257
組替調整額	2,932	2,623
税効果調整前	9,121	1,633
税効果額	2,781	498
退職給付に係る調整額	6,340	1,135
その他の包括利益合計	15,421	4,844

(連結株主資本等変動計算書関係)

前連結会計年度(自 2020年4月1日 至 2021年3月31日)

1. 発行済株式の種類及び総数並びに自己株式の種類及び株式数に関する事項

(単位：千株)

	当連結会計年度 期首株式数	当連結会計年度 増加株式数	当連結会計年度 減少株式数	当連結会計年度末 株式数	摘要
発行済株式					
普通株式	2,186,531	-	-	2,186,531	
合計	2,186,531	-	-	2,186,531	
自己株式					
普通株式	10,258	360	1	10,618	(注)
合計	10,258	360	1	10,618	

(注) 自己株式のうち普通株式の増加は、単元未満株式の買取請求に応じたことによるもの及び所在不明株主の株式買取によるものであります。減少は、単元未満株式の買増請求に応じたことによるものであります。

2. 配当に関する事項

(1) 当連結会計年度中の配当金支払額

(決議)	株式の種類	配当金の総額 (百万円)	1株当たり配当額 (円)	基準日	効力発生日
2020年6月23日 定時株主総会	普通株式 (政府分)	1,016	1.0(注)	2020年3月31日	2020年6月25日
	普通株式 (政府以外分)	3,480	3.0		

(注) 株式会社商工組合中央金庫法第50条により、政府の所有する株式に対し剰余金の配当をする場合には、政府以外の者の所有する株式1株に対して配当する剰余金に1を超えない範囲で政令で定める割合を乗じて得た額を政府の所有する株式1株に対して配当しなければならないとされています。なお、株式会社商工組合中央金庫法施行令第15条により、政令で定める割合は3分の1とされています。

(2) 基準日が当連結会計年度に属する配当のうち、配当の効力発生日が当連結会計年度の末日後となるもの

(決議)	株式の種類	配当金の総額 (百万円)	配当の原資	1株当たり 配当額(円)	基準日	効力発生日
2021年6月22日 定時株主総会	普通株式 (政府分)	1,016	利益剰余金	1.0 (注1)	2021年3月31日	2021年6月22日 定時株主総会及び 主務大臣認可後 (注2)
	普通株式 (政府以外分)	3,479		3.0		

(注) 1. 株式会社商工組合中央金庫法第50条により、政府の所有する株式に対し剰余金の配当をする場合には、政府以外の者の所有する株式1株に対して配当する剰余金に1を超えない範囲で政令で定める割合を乗じて得た額を政府の所有する株式1株に対して配当しなければならないとされています。なお、株式会社商工組合中央金庫法施行令第15条により、政令で定める割合は3分の1とされています。

2. 株式会社商工組合中央金庫法第49条に基づき、剰余金の配当その他剰余金の処分の決議は、主務大臣の認可によりその効力を生じます。

当連結会計年度(自 2021年4月1日 至 2022年3月31日)

1. 発行済株式の種類及び総数並びに自己株式の種類及び株式数に関する事項

(単位：千株)

	当連結会計年度 期首株式数	当連結会計年度 増加株式数	当連結会計年度 減少株式数	当連結会計年度末 株式数	摘要
発行済株式					
普通株式	2,186,531	-	-	2,186,531	
合計	2,186,531	-	-	2,186,531	
自己株式					
普通株式	10,618	49	0	10,666	(注)
合計	10,618	49	0	10,666	

(注) 自己株式のうち普通株式の増加は、単元未満株式の買取請求に応じたことによるものであります。減少は、単元未満株式の買増請求に応じたことによるものであります。

2. 配当に関する事項

(1) 当連結会計年度中の配当金支払額

(決議)	株式の種類	配当金の総額 (百万円)	1株当たり配当額 (円)	基準日	効力発生日
2021年6月22日 定時株主総会	普通株式 (政府分)	1,016	1.0(注)	2021年3月31日	2021年6月24日
	普通株式 (政府以外分)	3,479	3.0		

(注) 株式会社商工組合中央金庫法第50条により、政府の所有する株式に対し剰余金の配当をする場合には、政府以外の者の所有する株式1株に対して配当する剰余金に1を超えない範囲で政令で定める割合を乗じて得た額を政府の所有する株式1株に対して配当しなければならないとされています。なお、株式会社商工組合中央金庫法施行令第15条により、政令で定める割合は3分の1とされています。

(2) 基準日が当連結会計年度に属する配当のうち、配当の効力発生日が当連結会計年度の末日後となるもの

(決議)	株式の種類	配当金の総額 (百万円)	配当の原資	1株当たり 配当額(円)	基準日	効力発生日
2022年6月21日 定時株主総会	普通株式 (政府分)	1,016	利益剰余金	1.0 (注1)	2022年3月31日	2022年6月21日 定時株主総会及び 主務大臣認可後 (注2)
	普通株式 (政府以外分)	3,479		3.0		

(注) 1. 株式会社商工組合中央金庫法第50条により、政府の所有する株式に対し剰余金の配当をする場合には、政府以外の者の所有する株式1株に対して配当する剰余金に1を超えない範囲で政令で定める割合を乗じて得た額を政府の所有する株式1株に対して配当しなければならないとされています。なお、株式会社商工組合中央金庫法施行令第15条により、政令で定める割合は3分の1とされています。

2. 株式会社商工組合中央金庫法第49条に基づき、剰余金の配当その他剰余金の処分の決議は、主務大臣の認可によりその効力を生じます。

(連結キャッシュ・フロー計算書関係)

1. 現金及び現金同等物の期末残高と連結貸借対照表に掲記されている科目の金額との関係

	前連結会計年度 (自 2020年4月1日 至 2021年3月31日)	当連結会計年度 (自 2021年4月1日 至 2022年3月31日)
現金預け金勘定	1,680,626百万円	1,515,860百万円
日本銀行預け金を除く預け金	54,370百万円	23,452百万円
現金及び現金同等物	1,626,256百万円	1,492,408百万円

(リース取引関係)

オペレーティング・リース取引

オペレーティング・リース取引のうち解約不能のものに係る未経過リース料

(単位：百万円)

	前連結会計年度 (2021年3月31日)	当連結会計年度 (2022年3月31日)
1年内	529	483
1年超	880	804
合計	1,410	1,288

(金融商品関係)

1. 金融商品の状況に関する事項

(1) 金融商品に対する取組方針

当金庫グループは融資事業及びデリバティブ取引の提供等の金融サービス事業を行っております。

これらの事業を行うため、預金の受入れ、債券の発行等による資金調達を行っております。このように、保有する資産・負債は、金利・有価証券の価格・為替相場等様々な市場のリスクファクターの変動により、その価値が変動し損失を被るリスクを有しております。こうしたリスクを適正に管理しつつ、安定した収益を確保する観点から、資産及び負債の総合的管理（ALM）を実施しており、その一環として、デリバティブ取引も行っております。

(2) 金融商品の内容及びそのリスク

当金庫グループにおける資産は、主として国内の取引先に対する事業性の貸出金であり、取引先の財務状況の悪化等により損失を被るリスク（信用リスク）があります。

また、有価証券は、主に債券及び株式であり、債券については一部を満期保有目的で、トレーディング業務では売買目的で保有し、株式については純投資目的及び政策投資目的で保有しております。これらは、それぞれ発行体の信用リスク及び金利の変動リスク、市場価格の変動リスクに晒されております。

債券及び借入金は、一定の環境の下で当金庫グループが市場を利用できなくなる場合など、支払期日にその支払いを実行できなくなる流動性リスクに晒されております。

デリバティブ取引にはALMの一環で行っている金利スワップ取引や通貨スワップ取引等があります。当金庫グループでは、これらを利用して、資産、負債に関わる金利の変動リスクや為替の変動リスクを回避しております。なお、ヘッジ会計の適用要件を満たすデリバティブ取引については、ヘッジ会計を適用しております。これらのヘッジ開始から有効性判定時点までの期間において、ヘッジ対象とヘッジ手段の残高を比較する等により、ヘッジの有効性を確認しております。

このほか、トレーディング業務では、取引先の金利や為替の変動リスクをヘッジするニーズに応える目的や、金利や為替の変動による短期的な収益獲得を目的として、金利スワップ取引や通貨スワップ取引、債券先物取引、為替予約取引等を行っております。

(3) 金融商品に係るリスク管理体制

信用リスクの管理

当金庫グループは、信用リスクに関する管理諸規程に従い、貸出金について、信用格付、与信許容限度、個別案件毎の与信審査、担保・保証等の与信管理に関する体制を整備し運営しております。これらの与信管理は、各営業店のほかファイナンス本部により行われ、また、大口与信先への対応については、定期的に経営陣による投融資会議等を開催し、付議しております。さらに、監査部がリスク管理態勢等の監査を行っております。

有価証券の発行体の信用リスク及びデリバティブ取引のカウンターパーティーリスクに関しても、信用リスクに関する管理諸規程に従い、信用格付、与信許容限度による管理体制を整備し運営しております。対市場取引については、リスク統括部による外部格付のモニタリングや市場取引部署による信用情報等の収集等に基づき、定期的に管理しております。

市場リスクの管理

() 金利リスクの管理

当金庫グループでは、バンキング業務、トレーディング業務毎に複数のカテゴリーに区分した上で、経営会議やALM会議等で設定した10bpv（金利の10ベース・ポイント（0.10%）の上昇が時価に与える影響額）やバリュー・アット・リスク（VaR）の限度額に基づき金利の変動リスクを管理しております。「市場関連リスク管理規程」等において、リスク管理方法や手続等の詳細を明記しており、ALM会議等において実施状況の把握・確認、今後の対応等の協議を行っております。リスク統括部は、金融資産及び負債の金利リスクの状況について、評価損益や10bpv、VaR等によりモニタリングを行い、日次で担当役員に、定期的に経営会議並びにALM会議に報告しております。なお、ALM会議等の決定により、金利の変動リスクをヘッジするための金利スワップ等のデリバティブ取引も行っております。

() 為替リスクの管理

為替の変動リスクに関して、日次の総合持高管理により為替持高の一定範囲内への抑制を行っております。

() 価格変動リスクの管理

株式については、純投資目的と政策投資目的で運用方針を区分し、以下のとおり管理をしております。

純投資株式については、経営会議やALM会議で設定した保有残高やVaRの限度額に基づき価格変動リスクを管理するとともに、格付のモニタリングによる業況把握も行っております。

政策投資株式については、取締役会で保有残高の限度額を決定しております。政策投資株式のうち上場株式についてもVaRの限度額を設けて価格変動リスクを管理するとともに、株価推移管理による業況確認や、未公開株式も含めた保有方針の見直しを行っております。

具体的なリスク管理方法や手続き等の詳細については「市場関連リスク管理規程」等に明記しており、ALM会議等において実施状況の把握・確認、今後の対応等の協議を行っております。リスク統括部は、残高や評価損益、VaR等によりモニタリングを行い、日次で担当役員に、定期的に経営会議並びにALM会議に報告しております。

() デリバティブ取引

デリバティブ取引に関しては、取引の執行、ヘッジ有効性の評価、事務管理に関する部門をそれぞれ分離し内部牽制を確立しております。

() 市場リスクに係る定量的情報

(ア) 特定取引目的の金融商品

当金庫グループでは、「特定取引資産」のうちの売買目的有価証券、「デリバティブ取引」のうち特定取引目的として保有している金融商品に関するVaRの算定にあたっては、ヒストリカル・シミュレーション法（保有期間10日、信頼区間99.9%、観測期間5年）を採用しております。

2022年3月31日現在で当金庫グループのトレーディング業務の市場リスク量（損失額の推計値）は、全体で766百万円（2021年3月31日現在102百万円）であります。

なお、当金庫グループでは、モデルが算出するVaRと実際の損益を比較するバックテストングを実施しております。当連結会計年度のトレーディング業務に関して実施したバックテストングの結果、使用する計測モデルは十分な精度により市場リスクを捕捉しているものと考えております。

ただし、VaRは過去の相場変動をベースに統計的に算出した一定の発生確率での市場リスク量を計測しており、通常では考えられないほど市場環境が激変する状況下におけるリスクは捕捉できない場合があります。

(イ) 特定取引目的以外の金融商品

特定取引目的以外で保有している主たる金融商品は、「貸出金」、「有価証券」のその他有価証券に分類される債券と株式、満期保有目的の債券に分類される債券、「現金預け金」、「預金」、「譲渡性預金」、「債券」、「債券貸借取引受入担保金」、「借入金」、「デリバティブ取引」のうちの金利スワップ取引と通貨スワップ取引であります。これらの金融商品に関するVaRの算定にあたっては、ヒストリカル・シミュレーション法（保有期間1ヵ月～1年、信頼区間99.9%、観測期間5年）を採用しております。

2022年3月31日現在で当金庫グループのトレーディング以外の業務の市場リスク量（損失額の推計値）は、全体で38,728百万円（2021年3月31日現在31,999百万円）となっております。ただし、VaRは過去の相場変動をベースに統計的に算出した一定の発生確率での市場リスク量を計測しており、通常では考えられないほど市場環境が激変する状況下におけるリスクは捕捉できない場合があります。

なお、当金庫グループでは、主要なリスク変数である金利リスクの影響を受ける金融資産及び金融負債について、10bpvを金利の変動リスクの管理にあたっての定量的分析に利用しております。金利以外のすべてのリスク変数が一定であることを仮定し、2022年3月31日現在、指標となる金利が10ベース・ポイント上昇したものと想定した場合には、金融商品の時価が7,562百万円（2021年3月31日現在9,687百万円）減少するものと把握しております。当該影響額は、金利を除くリスク変数が一定の場合を前提としており、金利とその他のリスク変数との相関を考慮しておりません。また、金利に10ベース・ポイントを超える変動が生じた場合等には、算定額を超える影響が生じる可能性があります。

(補足情報)

上記(ア)及び(イ)について、当連結会計年度より、当金庫グループにおけるリスク計量手法の高度化を目的として、VaRの算定方法にかかる前提条件のうち、信頼区間を99%から99.9%に変更しております。

資金調達に係る流動性リスクの管理

当金庫グループでは、運用と調達の年度間純増減計画を決定した上で、年度間及び月次で資金計画を作成して資金ポジションを把握しております。資金調達手段は、長期安定資金となる債券を中心とすることにより流動性リスクを抑制するとともに、預金による調達を行っております。また、短期市場での調達も行っている他、無担保での調達が困難な状況に備えて、有担保調達が可能なように担保差入可能な債券を保有しております。

流動性リスクを抑制するための流動性リスク管理計数をALM会議において設定し、その遵守状況はリスク統括部において把握し、日次で担当役員に、定期的に経営会議並びにALM会議に報告しております。

(4) 金融商品の時価等に関する事項についての補足説明

金融商品の時価の算定においては一定の前提条件等を採用しているため、異なる前提条件等による場合、当該価額が異なることもあります。

2. 金融商品の時価等に関する事項

連結貸借対照表計上額、時価及びこれらの差額は、次のとおりであります。なお、市場価格のない株式等及び組合出資金等は、次表には含めておりません（注1）参照）。また、現金預け金、コールローン及び買入手形、外国為替（資産・負債）、債券貸借取引受入担保金は、短期間で決済されるため時価が帳簿価額に近似することから、注記を省略しております。

また、「連結貸借対照表計上額」の重要性が乏しい科目については、記載を省略しております。

前連結会計年度（2021年3月31日）

（単位：百万円）

	連結貸借対照表 計上額	時 価	差 額
(1) 有価証券			
満期保有目的の債券	466,590	464,089	2,500
その他有価証券	984,358	984,358	-
(2) 貸出金	9,511,424		
貸倒引当金（*1）	178,559		
	9,332,864	9,400,039	67,174
資産計	10,783,814	10,848,488	64,673
(1) 預金	5,886,778	5,889,428	2,650
(2) 譲渡性預金	437,864	437,867	2
(3) 債券	3,786,770	3,781,279	5,490
(4) 借入金	1,558,115	1,543,842	14,272
負債計	11,669,528	11,652,417	17,110
デリバティブ取引（*2）			
ヘッジ会計が適用されていないもの	5,380	5,380	-
ヘッジ会計が適用されているもの	(36)	(36)	-
デリバティブ取引計	5,343	5,343	-

（*1） 貸出金に対応する一般貸倒引当金及び個別貸倒引当金を控除しております。

（*2） 特定取引資産・負債及びその他資産・負債に計上しているデリバティブ取引を一括して表示しております。

デリバティブ取引によって生じた正味の債権・債務は純額で表示しており、合計で正味の債務となる項目については、（ ）で表示しております。

当連結会計年度(2022年3月31日)

(単位:百万円)

	連結貸借対照表 計上額	時 価	差 額
(1) 有価証券(*1)			
満期保有目的の債券	401,732	394,897	6,834
其他有価証券	798,979	798,979	-
(2) 貸出金(*1)	9,597,836		
貸倒引当金(*2)	180,913		
	9,416,922	9,464,539	47,617
資産計	10,617,633	10,658,415	40,782
(1) 預金	5,701,444	5,703,894	2,450
(2) 譲渡性預金	491,452	491,455	2
(3) 債券(*1)	3,542,170	3,539,044	3,125
(4) 借入金	1,642,658	1,624,347	18,310
負債計	11,377,724	11,358,741	18,982
デリバティブ取引(*3)			
ヘッジ会計が適用されていないもの	4,764	4,764	-
ヘッジ会計が適用されているもの	3	3	-
デリバティブ取引計	4,767	4,767	-

- (*1) ヘッジ対象の相場変動を相殺するためにヘッジ手段として指定した金利スワップのうち、金利スワップの特例処理を適用しているものについては、ヘッジ手段である金利スワップの時価をヘッジ対象の時価に含めて記載しております。これらのヘッジ関係のうち「LIBORを参照する金融商品に関するヘッジ会計の取扱い」(実務対応報告第40号 2022年3月17日)の適用対象になる全てのヘッジ関係については、これを適用しております。
- (*2) 貸出金に対応する一般貸倒引当金及び個別貸倒引当金を控除しております。
- (*3) 特定取引資産・負債及びその他資産・負債に計上しているデリバティブ取引を一括して表示しております。
デリバティブ取引によって生じた正味の債権・債務は純額で表示しており、合計で正味の債務となる項目については、()で表示しております。

(注1) 市場価格のない株式等及び組合出資金等の連結貸借対照表計上額は次のとおりであり、金融商品の時価情報の「其他有価証券」には含まれておりません。

(単位:百万円)

区 分	前連結会計年度 (2021年3月31日)	当連結会計年度 (2022年3月31日)
非上場株式(*1)(*2)	9,909	10,688
組合出資金(*3)	272	389
その他	-	0

- (*1) 非上場株式については、「金融商品の時価等の開示に関する適用指針」(企業会計基準適用指針第19号 2020年3月31日)第5項に基づき、時価開示の対象とはしておりません。
- (*2) 前連結会計年度において、非上場株式について7百万円減損処理を行っております。当連結会計年度において、非上場株式について36百万円減損処理を行っております。
- (*3) 組合出資金については、「時価の算定に関する会計基準の適用指針」(企業会計基準適用指針第31号 2019年7月4日。以下、「時価算定適用指針」という。)第27項に基づき、時価開示の対象とはしておりません。

(注2) 金銭債権及び満期のある有価証券の連結決算日後の償還予定額
前連結会計年度(2021年3月31日)

(単位:百万円)

	1年以内	1年超 3年以内	3年超 5年以内	5年超 7年以内	7年超 10年以内	10年超
預け金	1,657,405	-	-	-	-	-
有価証券	188,442	305,656	216,735	179,501	372,776	125,500
満期保有目的の債券	84,201	188,950	27,454	45,813	-	117,500
うち国債	64,000	180,000	-	-	-	117,500
地方債	-	8,950	27,454	45,813	-	-
社債	20,201	-	-	-	-	-
其他有価証券のうち 満期があるもの(*1)	104,241	116,706	189,281	133,688	372,776	8,000
うち国債	69,700	12,000	-	-	281,000	8,000
地方債	3,053	33,460	158,815	120,448	56,255	-
社債	30,381	71,245	29,611	13,240	6,300	-
その他	1,107	-	854	-	29,220	-
貸出金(*2)	3,297,516	2,502,059	1,439,757	734,321	723,018	512,684
合 計	5,143,365	2,807,716	1,656,493	913,823	1,095,794	638,184

- (*1) その他有価証券のうち満期があるもののうち、破綻先、実質破綻先及び破綻懸念先に対する債券である償還予定額が見込めない3百万円は含めておりません。
- (*2) 貸出金のうち、破綻先、実質破綻先及び破綻懸念先に対する債権等、償還予定額が見込めない1301,238百万円、期間の定めのないもの827百万円は含めておりません。

当連結会計年度(2022年3月31日)

(単位:百万円)

	1年以内	1年超 3年以内	3年超 5年以内	5年超 7年以内	7年超 10年以内	10年超
預け金	1,495,481	-	-	-	-	-
有価証券	248,787	170,021	259,320	71,117	244,178	145,500
満期保有目的の債券	182,400	18,359	61,458	-	-	137,500
うち国債	180,000	-	-	-	-	137,500
地方債	2,400	18,359	61,458	-	-	-
社債	-	-	-	-	-	-
その他有価証券のうち 満期があるもの	66,387	151,662	197,862	71,117	244,178	8,000
うち国債	12,000	-	-	-	201,000	8,000
地方債	9,430	101,021	174,611	69,817	14,100	-
社債	44,957	48,539	23,250	1,300	5,000	-
その他	-	2,101	-	-	24,078	-
貸出金(*)	3,427,874	2,451,063	1,381,799	752,988	747,626	561,840
合計	5,172,143	2,621,084	1,641,119	824,106	991,804	707,340

(*) 貸出金のうち、破綻先、実質破綻先及び破綻懸念先に対する債権等、償還予定額が見込めない273,913百万円、期間の定めのないもの730百万円は含めておりません。

(注3) 債券、借入金及びその他の有利子負債の連結決算日後の返済予定額
前連結会計年度(2021年3月31日)

(単位:百万円)

	1年以内	1年超 3年以内	3年超 5年以内	5年超 7年以内	7年超 10年以内	10年超
預金(*)	4,935,259	896,608	54,902	7	-	-
譲渡性預金	437,864	-	-	-	-	-
債券	983,770	1,599,250	849,250	179,400	175,100	-
債券貸借取引受入担保金	164,811	-	-	-	-	-
借入金	139,273	366,228	401,842	240,096	249,566	161,106
合計	6,660,980	2,862,087	1,305,995	419,503	424,666	161,106

(*) 預金のうち、要求払預金については、「1年以内」に含めて開示しております。

当連結会計年度(2022年3月31日)

(単位:百万円)

	1年以内	1年超 3年以内	3年超 5年以内	5年超 7年以内	7年超 10年以内	10年超
預金(*)	4,617,719	1,008,341	75,382	-	-	-
譲渡性預金	491,452	-	-	-	-	-
債券	833,120	1,420,710	973,840	84,000	230,500	-
債券貸借取引受入担保金	139,173	-	-	-	-	-
借入金	251,945	453,827	348,992	235,062	220,822	132,007
合計	6,333,410	2,882,879	1,398,215	319,062	451,322	132,007

(*) 預金のうち、要求払預金については、「1年以内」に含めて開示しております。

3. 金融商品の時価のレベルごとの内訳等に関する事項

金融商品の時価を、時価の算定に用いたインプットの観察可能性及び重要性に応じて、以下の3つのレベルに分類しております。

レベル1の時価：観察可能な時価の算定に係るインプットのうち、活発な市場において形成される当該時価の算定の対象となる資産又は負債に関する相場価格により算定した時価

レベル2の時価：観察可能な時価に係るインプットのうち、レベル1のインプット以外の時価の算定に係るインプットを用いて算定した時価

レベル3の時価：観察できない時価の算定に係るインプットを使用して算定した時価

時価の算定に重要な影響を与えるインプットを複数使用している場合には、それらのインプットがそれぞれ属するレベルのうち、時価の算定における優先順位が最も低いレベルに時価を分類しております。

(1) 時価で連結貸借対照表に計上している金融商品

当連結会計年度(2022年3月31日)

(単位:百万円)

区分	時価			
	レベル1	レベル2	レベル3	合計
有価証券				
その他有価証券				
国債	218,843	-	-	218,843
地方債	-	371,582	-	371,582
社債	-	105,391	18,476	123,868
株式	26,398	1,375	-	27,774
その他	-	1,193	-	1,193
資産計	245,242	479,543	18,476	743,262
負債計	-	-	-	-
デリバティブ取引				
金利関連	-	7,672	-	7,672
通貨関連	-	(2,904)	-	(2,904)
デリバティブ取引計	-	4,767	-	4,767

(*1) 時価算定適用指針第26項に定める経過措置を適用した投資信託等については、上記表には含めておりません。連結貸借対照表における当該投資信託等の金額は55,716百万円であります。

(*2) 特定取引資産・負債及びその他資産・負債に計上しているデリバティブ取引を一括して表示しております。デリバティブ取引によって生じた正味の債権・債務は純額で表示しており、合計で正味の債務となる項目については、()で表示しております。

(2) 時価で連結貸借対照表に計上している金融商品以外の金融商品
当連結会計年度(2022年3月31日)

(単位:百万円)

区分	時価			
	レベル1	レベル2	レベル3	合計
有価証券				
満期保有目的の債券				
国債	311,619	-	-	311,619
地方債	-	83,277	-	83,277
貸出金	-	-	9,464,539	9,464,539
資産計	311,619	83,277	9,464,539	9,859,436
預金	-	5,703,894	-	5,703,894
譲渡性預金	-	491,455	-	491,455
債券	-	3,539,044	-	3,539,044
借入金	-	1,624,347	-	1,624,347
負債計	-	11,358,741	-	11,358,741

(注1) 時価の算定に用いた評価技法及び時価の算定に係るインプットの説明

資産

特定取引資産及び有価証券

特定取引資産及び有価証券については、活発な市場における無調整の相場価格を利用できるものはレベル1の時価に分類しております。主に上場株式や国債がこれに含まれます。

公表された相場価格を用いていたとしても市場が活発でない場合にはレベル2の時価に分類しております。主に地方債、社債がこれに含まれます。

当金庫保証付私募債は、私募債の種類及び内部格付、期間に基づく区分ごとに、元利金の合計額を市場金利に信用リスク等を反映させた割引率で割り引いて時価を算定しております。なお、発行体からの保証料は、元利金の合計額に含めております。また、破綻先、実質破綻先及び破綻懸念先に対する私募債については、担保及び保証による回収見込額等を時価としております。当該時価はレベル3の時価に分類しております。

相場価格が入手できない場合には、将来キャッシュ・フローの現在価値技法などの評価技法を用いて時価を算定しております。評価に当たっては観察可能なインプットを最大限利用しており、インプットには、TIBOR、国債利回り、期限前返済率、信用スプレッド、倒産確率、倒産時の損失率等が含まれます。算定に当たり重要な観察できないインプットを用いている場合には、レベル3の時価に分類しております。

金利スワップの特例処理の対象とされた有価証券については、当該金利スワップの時価を反映しております。

なお、保有目的ごとの有価証券に関する注記事項については「(有価証券関係)」に記載しております。

貸出金

貸出金については、貸出金の種類及び内部格付、期間に基づく区分ごとに、元利金の合計額を市場金利に信用リスク等を反映させた割引率で割り引いて時価を算定しております。なお、残存期間が短期間の割引手形は、時価は帳簿価額と近似していることから、当該帳簿価額を時価としております。

また、破綻先、実質破綻先及び破綻懸念先に対する債権等については、見積将来キャッシュ・フローの割引現在価値又は担保及び保証による回収見込額等に基づいて貸倒見積高を算定しているため、時価は連結決算日における連結貸借対照表上の債権等計上額から貸倒引当金計上額を控除した金額に近似しており、当該価額を時価としております。

貸出金のうち、当該貸出金を担保資産の範囲内に限るなどの特性により、返済期限を設けていないものについては、返済見込み期間及び金利条件等から、時価は帳簿価額と近似しているものと想定されるため、帳簿価額を時価としております。

時価に対して観察できないインプットによる影響額が重要な場合はレベル3の時価、そうでない場合はレベル2の時価に分類しております。

金利スワップの特例処理の対象とされた貸出金については、当該金利スワップの時価を反映しております。

負債

預金、及び譲渡性預金

要求払預金については、連結決算日に要求された場合の支払額（帳簿価額）を時価とみなしております。また、定期預金及び譲渡性預金の時価は、一定の期間ごとに区分して、将来キャッシュ・フローを割り引いた割引現在価値により時価を算定しております。割引率は、市場金利を用いております。なお、預入期間が短期間（1年以内）のものは、時価は帳簿価額と近似していることから、当該帳簿価額を時価としております。当該時価はレベル2の時価に分類しております。

債券

当金庫の発行する債券の時価は、市場価格のあるものは市場価格によっております。市場価格のないものは、債券の回号ごとに区分した当該債券の元利金の合計額を同様の債券を発行した場合に適用されると考えられる利率で割り引いて現在価値を算定しております。市場価格のある債券はレベル2の時価に分類しております。市場価格のない債券は、観察できないインプットによる影響額が重要な場合はレベル3の時価、そうでない場合はレベル2の時価に分類しております。

金利スワップの特例処理の対象とされた債券については、当該金利スワップの時価を反映しております。

借入金

借入金については、一定の期間ごとに区分した当該借入金の元利金の合計額を当該借入金の残存期間及び信用リスクを加味した利率で割り引いて現在価値を算定しております。当該時価はレベル2の時価に分類しております。

金利スワップの特例処理の対象とされた借入金については、当該金利スワップの時価を反映しております。

デリバティブ取引

デリバティブ取引については、活発な市場における無調整の相場価格を利用できるものはレベル1の時価に分類しており、主に債券先物取引や金利先物取引がこれに含まれます。

ただし、大部分のデリバティブ取引は店頭取引であり、公表された相場価格が存在しないため、取引の種類や満期までの期間に応じて現在価値技法やブラック・ショールズ・モデル等の評価技法を利用して時価を算定しております。それらの評価技法で用いている主なインプットは、金利や為替レート、ボラティリティ等であります。また、取引相手の信用リスク及び当金庫自身の信用リスクに基づく価格調整を行っております。観察できないインプットを用いていない又はその影響が重要でない場合はレベル2の時価に分類しており、プレーン・バニラ型の金利スワップ取引、為替予約取引等が含まれます。重要な観察できないインプットを用いている場合はレベル3の時価に分類しております。

（注2）時価で連結貸借対照表に計上している金融商品のうちレベル3の時価に関する情報

時価で連結貸借対照表に計上している金融商品のうちレベル3の時価に分類される金融商品の重要性が乏しいため、記載を省略しております。

(有価証券関係)

1. 連結貸借対照表の「有価証券」のほか、「買入金銭債権」中の信託受益権を含めて記載しております。
2. 「子会社株式及び関連会社株式」については、財務諸表における注記事項として記載しております。

1. 売買目的有価証券

(単位:百万円)

	前連結会計年度 (2021年3月31日)	当連結会計年度 (2022年3月31日)
連結会計年度の損益に含まれた評価差額	-	-

2. 満期保有目的の債券

前連結会計年度(2021年3月31日)

	種類	連結貸借対照表 計上額(百万円)	時価 (百万円)	差額 (百万円)
時価が連結貸借 対照表計上額を 超えるもの	国債	244,279	246,548	2,268
	地方債	83,593	83,747	153
	社債	20,261	20,311	49
	小計	348,135	350,607	2,472
時価が連結貸借 対照表計上額を 超えないもの	国債	118,455	115,423	3,031
	地方債	-	-	-
	社債	-	-	-
	小計	118,455	115,423	3,031
合計		466,590	466,030	559

当連結会計年度(2022年3月31日)

	種類	連結貸借対照表 計上額(百万円)	時価 (百万円)	差額 (百万円)
時価が連結貸借 対照表計上額を 超えるもの	国債	180,012	180,518	505
	地方債	24,708	24,746	37
	社債	-	-	-
	小計	204,721	205,264	542
時価が連結貸借 対照表計上額を 超えないもの	国債	138,435	131,555	6,880
	地方債	58,575	58,531	43
	社債	-	-	-
	小計	197,010	190,086	6,924
合計		401,732	395,350	6,381

3. その他有価証券

前連結会計年度(2021年3月31日)

	種類	連結貸借対照表 計上額(百万円)	取得原価 (百万円)	差額 (百万円)
連結貸借対照表計 上額が取得原価を 超えるもの	株式	28,819	7,788	21,030
	債券	589,006	586,968	2,037
	国債	122,353	122,112	240
	地方債	344,412	343,002	1,410
	社債	122,239	121,852	386
	その他	16,658	6,281	10,376
	小計	634,483	601,038	33,445
連結貸借対照表計 上額が取得原価を 超えないもの	株式	1,166	1,544	377
	債券	311,570	313,195	1,625
	国債	249,171	250,559	1,388
	地方債	32,187	32,325	138
	社債	30,211	30,310	99
	その他	38,469	39,589	1,120
	小計	351,207	354,330	3,123
合計		985,691	955,368	30,322

当連結会計年度（2022年3月31日）

	種類	連結貸借対照表 計上額（百万円）	取得原価 （百万円）	差額 （百万円）
連結貸借対照表計 上額が取得原価を 超えるもの	株式	26,673	7,713	18,959
	債券	360,231	359,482	748
	国債	12,022	12,015	7
	地方債	273,300	272,726	574
	社債	74,907	74,741	166
	その他	23,198	12,936	10,262
	小計	410,102	380,132	29,970
連結貸借対照表計 上額が取得原価を 超えないもの	株式	1,101	1,577	476
	債券	354,063	357,337	3,274
	国債	206,820	209,502	2,681
	地方債	98,281	98,703	421
	社債	48,960	49,131	170
	その他	35,031	36,304	1,273
	小計	390,195	395,219	5,023
合計		800,298	775,351	24,946

4．当連結会計年度中に売却した満期保有目的の債券

前連結会計年度（自 2020年4月1日 至 2021年3月31日）

該当事項はありません。

当連結会計年度（自 2021年4月1日 至 2022年3月31日）

該当事項はありません。

5. 当連結会計年度中に売却したその他有価証券

前連結会計年度（自 2020年4月1日 至 2021年3月31日）

種類	売却額 (百万円)	売却益の合計額 (百万円)	売却損の合計額 (百万円)
株式	21	12	-
債券	82,366	213	101
国債	57,933	165	101
社債	24,432	48	-
その他	19,639	638	2,555
合計	102,026	864	2,656

当連結会計年度（自 2021年4月1日 至 2022年3月31日）

種類	売却額 (百万円)	売却益の合計額 (百万円)	売却損の合計額 (百万円)
株式	123	46	1
債券	388,028	1,207	241
国債	388,028	1,207	241
社債	-	-	-
その他	4,709	10	471
合計	392,861	1,265	714

6. 保有目的を変更した有価証券

前連結会計年度（自 2020年4月1日 至 2021年3月31日）

該当事項はありません。

当連結会計年度（自 2021年4月1日 至 2022年3月31日）

該当事項はありません。

7. 減損処理を行った有価証券

売買目的有価証券以外の有価証券（市場価格のない株式等及び組合出資金等を除く）のうち、当該有価証券の時価が取得原価に比べて著しく下落しており、時価が取得原価まで回復する見込みがあると認められないものについては、当該時価をもって連結貸借対照表計上額とするとともに、評価差額を当該連結会計年度の損失として処理（以下、「減損処理」という。）しております。

前連結会計年度における減損処理額は、94百万円（うち、株式86百万円、社債8百万円）であります。

当連結会計年度における減損処理額は、8百万円（うち、株式8百万円、社債0百万円）であります。

また、時価が「著しく下落した」と判断するための基準は、資産の自己査定基準において、有価証券の発行会社の区分ごとに次のとおり定めております。

破綻先、実質破綻先、破綻懸念先	時価が取得原価に比べて下落
要注意先	時価が取得原価に比べて30%以上下落
正常先	時価が取得原価に比べて50%以上下落

なお、要注意先とは今後管理に注意を要する債務者、正常先とは破綻先、実質破綻先、破綻懸念先及び要注意先以外の債務者であります。

(金銭の信託関係)

1. 運用目的の金銭の信託

前連結会計年度(2021年3月31日)

該当事項はありません。

当連結会計年度(2022年3月31日)

該当事項はありません。

2. 満期保有目的の金銭の信託

前連結会計年度(2021年3月31日)

該当事項はありません。

当連結会計年度(2022年3月31日)

該当事項はありません。

3. その他の金銭の信託(運用目的及び満期保有目的以外)

前連結会計年度(2021年3月31日)

該当事項はありません。

当連結会計年度(2022年3月31日)

該当事項はありません。

(その他有価証券評価差額金)

連結貸借対照表に計上されているその他有価証券評価差額金の内訳は、次のとおりであります。

前連結会計年度(2021年3月31日)

	金額(百万円)
評価差額	30,322
その他有価証券	30,322
()繰延税金負債	9,245
その他有価証券評価差額金(持分相当額調整前)	21,076
()非支配株主持分相当額	-
(+)持分法適用会社が所有するその他有価証券に係る 評価差額金のうち親会社持分相当額	-
その他有価証券評価差額金	21,076

当連結会計年度(2022年3月31日)

	金額(百万円)
評価差額	24,946
その他有価証券	24,946
()繰延税金負債	7,606
その他有価証券評価差額金(持分相当額調整前)	17,340
()非支配株主持分相当額	-
(+)持分法適用会社が所有するその他有価証券に係る 評価差額金のうち親会社持分相当額	-
その他有価証券評価差額金	17,340

(デリバティブ取引関係)

1. ヘッジ会計が適用されていないデリバティブ取引

ヘッジ会計が適用されていないデリバティブ取引について、取引の対象物の種類ごとの連結決算日における契約額又は契約において定められた元本相当額、時価及び評価損益並びに当該時価の算定方法は、次のとおりであります。なお、契約額等については、その金額自体がデリバティブ取引に係る市場リスクを示すものではありません。

(1) 金利関連取引

前連結会計年度(2021年3月31日)

区分	種類	契約額等(百万円)	契約額等のうち1年 超のもの(百万円)	時価(百万円)	評価損益(百万円)
金融商品 取引所	金利先物				
	売建	-	-	-	-
	買建	-	-	-	-
	金利オプション				
	売建	-	-	-	-
	買建	-	-	-	-
店頭	金利先渡契約				
	売建	-	-	-	-
	買建	-	-	-	-
	金利スワップ				
	受取固定・支払変動	1,053,377	872,031	19,427	19,427
	受取変動・支払固定	1,029,738	802,867	13,703	13,703
	受取変動・支払変動	-	-	-	-
	金利オプション				
	売建	-	-	-	-
	買建	-	-	-	-
	その他				
	売建	-	-	-	-
買建	-	-	-	-	
	合 計	-	-	5,723	5,723

(注) 上記取引については時価評価を行い、評価損益を連結損益計算書に計上しております。

当連結会計年度(2022年3月31日)

区分	種類	契約額等(百万円)	契約額等のうち1年 超のもの(百万円)	時価(百万円)	評価損益(百万円)
金融商品 取引所	金利先物				
	売建	-	-	-	-
	買建	-	-	-	-
	金利オプション				
	売建	-	-	-	-
	買建	-	-	-	-
店頭	金利先渡契約				
	売建	-	-	-	-
	買建	-	-	-	-
	金利スワップ				
	受取固定・支払変動	1,035,507	832,877	10,039	10,039
	受取変動・支払固定	976,709	755,802	2,370	2,370
	受取変動・支払変動	-	-	-	-
	金利オプション				
	売建	-	-	-	-
	買建	-	-	-	-
	その他				
	売建	-	-	-	-
買建	-	-	-	-	
	合 計	-	-	7,668	7,668

(注) 上記取引については時価評価を行い、評価損益を連結損益計算書に計上しております。

(2) 通貨関連取引

前連結会計年度(2021年3月31日)

区分	種類	契約額等(百万円)	契約額等のうち1年 超のもの(百万円)	時価(百万円)	評価損益(百万円)
金融商品 取引所	通貨先物				
	売建	-	-	-	-
	買建	-	-	-	-
	通貨オプション				
	売建	-	-	-	-
	買建	-	-	-	-
店頭	通貨スワップ	1,344,123	1,071,652	254	254
	為替予約				
	売建	74,202	2,047	2,524	2,524
	買建	54,662	1,697	1,926	1,926
	通貨オプション				
	売建	-	-	-	-
	買建	-	-	-	-
	その他				
	売建	-	-	-	-
	買建	-	-	-	-
合 計		-	-	343	343

(注) 上記取引については時価評価を行い、評価損益を連結損益計算書に計上しております。

当連結会計年度(2022年3月31日)

区分	種類	契約額等(百万円)	契約額等のうち1年 超のもの(百万円)	時価(百万円)	評価損益(百万円)
金融商品 取引所	通貨先物				
	売建	-	-	-	-
	買建	-	-	-	-
	通貨オプション				
	売建	-	-	-	-
	買建	-	-	-	-
店頭	通貨スワップ	934,124	736,679	819	819
	為替予約				
	売建	82,504	4,854	4,365	4,365
	買建	34,111	3,904	2,279	2,279
	通貨オプション				
	売建	-	-	-	-
	買建	-	-	-	-
	その他				
	売建	-	-	-	-
	買建	-	-	-	-
	合 計	-	-	2,904	2,904

(注) 上記取引については時価評価を行い、評価損益を連結損益計算書に計上しております。

(3) 株式関連取引

前連結会計年度(2021年3月31日)

該当事項はありません。

当連結会計年度(2022年3月31日)

該当事項はありません。

(4) 債券関連取引

前連結会計年度(2021年3月31日)

該当事項はありません。

当連結会計年度(2022年3月31日)

該当事項はありません。

(5) 商品関連取引

前連結会計年度(2021年3月31日)

該当事項はありません。

当連結会計年度(2022年3月31日)

該当事項はありません。

(6) クレジット・デリバティブ取引

前連結会計年度(2021年3月31日)

該当事項はありません。

当連結会計年度(2022年3月31日)

該当事項はありません。

２．ヘッジ会計が適用されているデリバティブ取引

ヘッジ会計が適用されているデリバティブ取引について、取引の対象物の種類ごと、ヘッジ会計の方法別の連結決算日における契約額又は契約において定められた元本相当額及び時価並びに当該時価の算定方法は、次のとおりであります。なお、契約額等については、その金額自体がデリバティブ取引に係る市場リスクを示すものではありません。

(1) 金利関連取引

前連結会計年度（2021年3月31日）

ヘッジ会計の方法	種類	主なヘッジ対象	契約額等 (百万円)	契約額等のうち 1年超のもの (百万円)	時価 (百万円)
原則的処理方法	金利スワップ	貸出金			
	受取固定・支払変動		-	-	-
	受取変動・支払固定		61,250	61,250	36
金利スワップの特例処理	金利スワップ	有価証券、貸出金、債券、借入金の有利息の金融資産・負債			
	受取固定・支払変動		2,505,375	1,891,200	(注2)
	受取変動・支払固定		191,327	190,512	(注2)
合計		-	-	-	36

(注) 1. 主として業種別委員会実務指針第24号に基づき、繰延ヘッジによっております。

2. 金利スワップの特例処理によるものは、ヘッジ対象とされている有価証券、貸出金、債券、借入金と一体として処理されているため、その時価は「(金融商品関係)」の当該有価証券、貸出金、債券、借入金の時価に含めて記載しております。

当連結会計年度（2022年3月31日）

ヘッジ会計の方法	種類	主なヘッジ対象	契約額等 (百万円)	契約額等のうち 1年超のもの (百万円)	時価 (百万円)
原則的処理方法	金利スワップ	貸出金			
	受取固定・支払変動		-	-	-
	受取変動・支払固定		38,750	38,750	3
金利スワップの特例処理	金利スワップ	有価証券、貸出金、債券の有利息の金融資産・負債			
	受取固定・支払変動		2,070,100	1,391,200	(注2)
	受取変動・支払固定		188,412	7,693	(注2)
合計		-	-	-	3

(注) 1. 主として業種別委員会実務指針第24号に基づき、繰延ヘッジによっております。

2. 金利スワップの特例処理によるものは、ヘッジ対象とされている有価証券、貸出金、債券と一体として処理されているため、その時価は「(金融商品関係)」の当該有価証券、貸出金、債券の時価に含めて記載しております。

(2) 通貨関連取引

前連結会計年度(2021年3月31日)

該当事項はありません。

当連結会計年度(2022年3月31日)

該当事項はありません。

(3) 株式関連取引

前連結会計年度(2021年3月31日)

該当事項はありません。

当連結会計年度(2022年3月31日)

該当事項はありません。

(4) 債券関連取引

前連結会計年度(2021年3月31日)

該当事項はありません。

当連結会計年度(2022年3月31日)

該当事項はありません。

(退職給付関係)

1. 採用している退職給付制度の概要

当金庫及び連結子会社は、職員の退職給付に充てるため、積立型、非積立型の確定給付制度及び確定拠出制度を採用しております。

確定給付企業年金制度（すべて積立型制度）では、給与と勤務期間に基づいた一時金又は年金を支給しております。

退職一時金制度（非積立型制度であるが、退職給付信託を設定した結果、積立型制度となっているものがある。）では退職給付として、給与と勤務期間に基づいた一時金を支給しております。また、従業員の退職等に対し割増退職金を支払う場合があります。

一部の連結子会社は、中小企業退職金共済制度を設けております。

また、連結子会社は、簡便法により退職給付に係る負債及び退職給付費用を計算しております。

なお、当金庫及び連結子会社は、複数事業主制度の確定給付企業年金基金制度に加入しております。自社の拠出に対応する年金資産の額を合理的に計算できることから当該事項に関する注記を含めて記載しております。

2. 確定給付制度

(1) 退職給付債務の期首残高と期末残高の調整表

(単位：百万円)

区分	前連結会計年度 (自 2020年4月1日 至 2021年3月31日)	当連結会計年度 (自 2021年4月1日 至 2022年3月31日)
退職給付債務の期首残高	117,711	117,789
勤務費用	3,305	3,358
利息費用	164	160
数理計算上の差異の発生額	984	1,221
退職給付の支払額	7,526	8,300
その他	3,150	169
退職給付債務の期末残高	117,789	114,399

(2) 年金資産の期首残高と期末残高の調整表

(単位：百万円)

区分	前連結会計年度 (自 2020年4月1日 至 2021年3月31日)	当連結会計年度 (自 2021年4月1日 至 2022年3月31日)
年金資産の期首残高	122,276	140,438
期待運用収益	2,642	2,804
数理計算上の差異の発生額	7,172	3,036
事業主からの拠出額	2,893	1,447
退職給付信託の設定	10,000	-
退職給付の支払額	4,547	4,501
年金資産の期末残高	140,438	137,151

(3) 退職給付債務及び年金資産の期末残高と連結貸借対照表に計上された退職給付に係る負債及び退職給付に係る資産の調整表

(単位：百万円)

区分	前連結会計年度 (自 2020年4月1日 至 2021年3月31日)	当連結会計年度 (自 2021年4月1日 至 2022年3月31日)
積立型制度の退職給付債務	117,380	113,985
年金資産	140,438	137,151
非積立型制度の退職給付債務	23,057	23,165
	408	413
連結貸借対照表に計上された負債と資産の純額	22,648	22,751

退職給付に係る負債	3,977	2,232
退職給付に係る資産	26,625	24,984
連結貸借対照表に計上された負債と資産の純額	22,648	22,751

(4) 退職給付費用及びその内訳項目の金額

(単位：百万円)

区分	前連結会計年度 (自 2020年4月1日 至 2021年3月31日)	当連結会計年度 (自 2021年4月1日 至 2022年3月31日)
勤務費用	3,305	3,358
利息費用	164	160
期待運用収益	2,642	2,804
数理計算上の差異の損益処理額	3,570	3,261
過去勤務費用の損益処理額	637	637
その他(臨時に支払った割増退職金等)	3,639	169
確定給付制度に係る退職給付費用	7,399	3,508

(5) 退職給付に係る調整額

退職給付に係る調整額に計上した項目(税効果控除前)の内訳は次のとおりであります。

(単位：百万円)

区分	前連結会計年度 (自 2020年4月1日 至 2021年3月31日)	当連結会計年度 (自 2021年4月1日 至 2022年3月31日)
過去勤務費用	637	637
数理計算上の差異	9,758	996
合計	9,121	1,633

(6) 退職給付に係る調整累計額

退職給付に係る調整累計額に計上した項目(税効果控除前)の内訳は次のとおりであります。

(単位：百万円)

区分	前連結会計年度 (自 2020年4月1日 至 2021年3月31日)	当連結会計年度 (自 2021年4月1日 至 2022年3月31日)
未認識過去勤務費用	4,410	3,772
未認識数理計算上の差異	12,783	13,780
合計	8,373	10,007

(7) 年金資産に関する事項

年金資産合計に対する主な分類ごとの比率は、次のとおりであります。

区分	前連結会計年度 (自 2020年4月1日 至 2021年3月31日)	当連結会計年度 (自 2021年4月1日 至 2022年3月31日)
債券	55%	55%
株式	20%	21%
預金	- %	- %
一般勘定	24%	23%
その他	1%	1%
合計	100%	100%

(注) 年金資産合計には、退職一時金制度に対して設定した退職給付信託が前連結会計年度15%、当連結会計年度15%含まれております。

長期期待運用収益率の設定方法

年金資産の長期期待運用収益率を決定するため、現在及び予想される年金資産の配分と、年金資産を構成する多様な資産からの現在及び将来期待される長期の収益率を考慮しております。

(8) 数理計算上の計算基礎に関する事項

主要な数理計算上の計算基礎(加重平均で表わしております。)

区分	前連結会計年度 (自 2020年4月1日 至 2021年3月31日)	当連結会計年度 (自 2021年4月1日 至 2022年3月31日)
割引率	0.1%	0.1%
長期期待運用収益率	2.0%	2.0%
予想昇給率	3.5%	3.5%

3. 確定拠出制度

当金庫及び連結子会社の確定拠出制度への要拠出額は前連結会計年度654百万円、当連結会計年度648百万円であります。

(ストック・オプション等関係)

前連結会計年度(自 2020年4月1日 至 2021年3月31日)

該当事項はありません。

当連結会計年度(自 2021年4月1日 至 2022年3月31日)

該当事項はありません。

(税効果会計関係)

1. 繰延税金資産及び繰延税金負債の発生の主な原因別の内訳

	前連結会計年度 (2021年3月31日)	当連結会計年度 (2022年3月31日)
繰延税金資産		
貸倒引当金	44,964 百万円	46,188 百万円
睡眠債券払戻損失引当金	14,933	14,074
その他	11,558	10,500
繰延税金資産小計	71,455	70,763
将来減算一時差異等の合計に係る評価性引当額	21,938	25,072
評価性引当額小計(注)	21,938	25,072
繰延税金資産合計	49,517	45,691
繰延税金負債		
その他有価証券評価差額金	9,245	7,606
固定資産圧縮積立金	232	221
退職給付に係る資産	793	828
その他	-	83
繰延税金負債合計	10,271	8,739
繰延税金資産の純額	39,245 百万円	36,952 百万円

(注) 評価性引当額が3,133百万円増加しております。この増加の主な要因は、当金庫において、貸倒引当金に係る評価性引当額が1,520百万円増加したこと等によるものであります。

2. 連結財務諸表提出会社の法定実効税率と税効果会計適用後の法人税等の負担率との間に重要な差異があるときの、当該差異の原因となった主な項目別の内訳

	前連結会計年度 (2021年3月31日)	当連結会計年度 (2022年3月31日)
法定実効税率	30.49%	30.49%
(調整)		
評価性引当額の増減	12.15	10.03
交際費等永久に損金に算入されない項目	0.33	0.13
受取配当金等永久に益金に算入されない項目	0.47	0.21
住民税均等割	1.25	0.45
その他	0.13	0.22
税効果会計適用後の法人税等の負担率	19.58%	40.67%

(資産除去債務関係)

資産除去債務のうち連結貸借対照表に計上しているもの

1. 当該資産除去債務の概要

当金庫グループは、営業店舗の一部について、店舗に使用されている有害物質を除去する義務に関して資産除去債務を計上しております。

また、営業店舗の一部について、賃借契約を締結しており、賃借期間終了による原状回復義務に関して資産除去債務を認識しております。

2. 当該資産除去債務の金額の算定方法

使用見込期間を取得から主として50年と見積り、割引率は当該使用見込期間に見合う国債の流通利回りを使用して資産除去債務の金額を計算しております。

3. 当該資産除去債務の総額の増減

	前連結会計年度 (自 2020年4月1日 至 2021年3月31日)	当連結会計年度 (自 2021年4月1日 至 2022年3月31日)
期首残高	4,331百万円	3,846百万円
賃借契約締結に伴う増加額	96百万円	-百万円
有形固定資産の取得等に伴う増加額	143百万円	-百万円
時の経過による調整額	3百万円	3百万円
資産除去債務の履行による減少額	832百万円	1,143百万円
その他の増減額(は減少)	103百万円	70百万円
期末残高	3,846百万円	2,776百万円

(注) 賃借契約に関連して敷金が資産計上されている場合の資産除去債務については、当該敷金の回収が最終的に見込めないと認められる金額を合理的に見積り、そのうち当該連結会計年度の負担に属する金額を費用に計上する方法によっております。

(賃貸等不動産関係)

前連結会計年度(自 2020年4月1日 至 2021年3月31日)

賃貸等不動産関係について記載すべき重要なものではありません。

当連結会計年度(自 2021年4月1日 至 2022年3月31日)

賃貸等不動産関係について記載すべき重要なものではありません。

(セグメント情報等)

【セグメント情報】

1. 報告セグメントの概要

当金庫グループの報告セグメントは、当金庫グループの構成単位のうち分離された財務諸表が入手可能であり、取締役会が、経営資源の配分の決定及び業績を評価するために、定期的に検討を行う対象となっているものであります。

当金庫グループは、銀行業を中心に、リース業などの金融サービスを提供しております。

したがって、当金庫グループは業務別のセグメントから構成されており、「銀行業」及び「リース業」の2つを報告セグメントとしております。

「銀行業」は、中小企業等協同組合その他主として中小規模の事業者を構成員とする団体及びその構成員に対する金融の円滑化を図るために、貸出、預金、為替、保証等の金融サービスを提供しております。「リース業」は、主として株式会社商工組合中央金庫の取引先に対しリース・割賦等の金融サービスを提供しております。

2. 報告セグメントごとの経常収益、利益又は損失、資産、負債その他の項目の金額の算定方法

報告されている事業セグメントの会計処理方法は、「連結財務諸表作成のための基本となる重要な事項」における記載と同一であります。

報告セグメントの利益は、経常利益ベースの数値であります。

セグメント間の取引における取引価格及び振替価格は市場実勢価格に基づいております。

3. 報告セグメントごとの経常収益、利益又は損失、資産、負債その他の項目の金額に関する情報
前連結会計年度(自 2020年4月1日 至 2021年3月31日)

(単位:百万円)

	報告セグメント			その他 (注2)	合計	調整額 (注3)	連結 財務諸表 計上額 (注4)
	銀行業	リース業	計				
経常収益(注1)							
外部顧客に対する 経常収益	117,795	32,894	150,689	1,087	151,777	-	151,777
セグメント間の内部 経常収益	137	1	138	5,196	5,334	5,334	-
計	117,932	32,895	150,828	6,283	157,112	5,334	151,777
セグメント利益	7,670	669	8,340	189	8,529	25	8,503
セグメント資産	13,009,034	87,330	13,096,364	8,682	13,105,047	21,775	13,083,272
セグメント負債	12,044,891	74,443	12,119,335	2,307	12,121,642	17,925	12,103,717
その他の項目							
減価償却費	5,898	63	5,962	33	5,995	47	5,948
資金運用収益	102,905	1	102,906	10	102,917	28	102,888
資金調達費用	4,994	188	5,183	0	5,183	25	5,157
特別利益	4,443	-	4,443	-	4,443	-	4,443
(固定資産処分益)	651	-	651	-	651	-	651
(受取賠償金)	3,792	-	3,792	-	3,792	-	3,792
特別損失	1,449	0	1,449	0	1,450	-	1,450
(固定資産処分損)	196	0	196	0	196	-	196
(減損損失)	1,253	-	1,253	-	1,253	-	1,253
税金費用	1,890	214	2,104	153	2,258	7	2,250
有形固定資産及び無形 固定資産の増加額	11,690	24	11,714	9	11,724	68	11,656

(注) 1. 一般企業の売上高に代えて、経常収益を記載しております。

2. 「その他」の区分は報告セグメントに含まれていない事業セグメントであり、事務代行業、ソフトウェア開発業、情報サービス業及びクレジットカード業等を含んでおります。

3. 調整額は、次のとおりであります。

(1)セグメント利益の調整額 25百万円は、セグメント間取引消去 25百万円であります。

(2)セグメント資産の調整額 21,775百万円は、セグメント間取引消去 21,775百万円であります。

(3)セグメント負債の調整額 17,925百万円は、セグメント間取引消去 17,925百万円であります。

(4)減価償却費の調整額 47百万円は、セグメント間取引消去 47百万円であります。

(5)資金運用収益の調整額 28百万円は、セグメント間取引消去 28百万円であります。

(6)資金調達費用の調整額 25百万円は、セグメント間取引消去 25百万円であります。

(7)税金費用の調整額 7百万円は、セグメント間取引消去 7百万円であります。

(8)有形固定資産及び無形固定資産の増加額の調整額 68百万円は、セグメント間取引消去 68百万円であります。

4. セグメント利益は、連結損益計算書の経常利益と調整を行っております。

当連結会計年度（自 2021年4月1日 至 2022年3月31日）

(単位：百万円)

	報告セグメント			その他 (注2)	合計	調整額 (注3)	連結 財務諸表 計上額 (注4)
	銀行業	リース業	計				
経常収益(注1)							
外部顧客に対する 経常収益	128,300	19,977	148,278	1,105	149,384	-	149,384
セグメント間の内部 経常収益	219	1	220	5,564	5,784	5,784	-
計	128,520	19,978	148,499	6,670	155,169	5,784	149,384
セグメント利益	30,207	372	30,579	97	30,677	73	30,604
セグメント資産	12,714,017	86,307	12,800,324	8,803	12,809,127	21,421	12,787,705
セグメント負債	11,741,199	73,182	11,814,381	2,410	11,816,791	17,525	11,799,266
その他の項目							
減価償却費	5,734	68	5,802	30	5,832	49	5,783
資金運用収益	107,636	2	107,639	9	107,648	33	107,615
資金調達費用	3,992	189	4,182	0	4,183	30	4,152
特別利益	1,228	-	1,228	-	1,228	-	1,228
(固定資産処分益)	1,228	-	1,228	-	1,228	-	1,228
(受取賠償金)	-	-	-	-	-	-	-
特別損失	589	-	589	18	607	-	607
(固定資産処分損)	193	-	193	1	194	-	194
(減損損失)	396	-	396	16	412	-	412
税金費用	12,541	122	12,663	58	12,721	23	12,698
有形固定資産及び無形 固定資産の増加額	6,821	16	6,838	6	6,844	119	6,725

(注) 1. 一般企業の売上高に代えて、経常収益を記載しております。

2. 「その他」の区分は報告セグメントに含まれていない事業セグメントであり、事務代行業、ソフトウェア開発業、情報サービス業及びクレジットカード業等を含んでおります。

3. 調整額は、次のとおりであります。

(1)セグメント利益の調整額 73百万円は、セグメント間取引消去 73百万円であります。

(2)セグメント資産の調整額 21,421百万円は、セグメント間取引消去 21,421百万円であります。

(3)セグメント負債の調整額 17,525百万円は、セグメント間取引消去 17,525百万円であります。

(4)減価償却費の調整額 49百万円は、セグメント間取引消去 49百万円であります。

(5)資金運用収益の調整額 33百万円は、セグメント間取引消去 33百万円であります。

(6)資金調達費用の調整額 30百万円は、セグメント間取引消去 30百万円であります。

(7)税金費用の調整額 23百万円は、セグメント間取引消去 23百万円であります。

(8)有形固定資産及び無形固定資産の増加額の調整額 119百万円は、セグメント間取引消去 119百万円あります。

4. セグメント利益は、連結損益計算書の経常利益と調整を行っております。

【関連情報】

前連結会計年度（自 2020年4月1日 至 2021年3月31日）

1. サービスごとの情報

(単位：百万円)

	貸出業務	リース業務	その他	合計
外部顧客に対する 経常収益	96,977	32,892	21,907	151,777

(注) 1. 一般企業の売上高に代えて、経常収益を記載しております。

2. 「その他」には、睡眠債券の収益計上額68百万円を含んでおります。

2. 地域ごとの情報

(1) 経常収益

当金庫グループは、本邦の外部顧客に対する経常収益に区分した金額が連結損益計算書の経常収益の90%を超えるため、記載を省略しております。

(2) 有形固定資産

当金庫グループは、本邦に所在している有形固定資産の金額が連結貸借対照表の有形固定資産の金額の90%を超えるため、記載を省略しております。

3. 主要な顧客ごとの情報

特定の顧客に対する経常収益で連結損益計算書の経常収益の10%以上を占めるものがないため、記載を省略しております。

当連結会計年度（自 2021年4月1日 至 2022年3月31日）

1. サービスごとの情報

(単位：百万円)

	貸出業務	リース業務	その他	合計
外部顧客に対する 経常収益	100,352	19,970	29,061	149,384

(注) 1. 一般企業の売上高に代えて、経常収益を記載しております。

2. 「その他」には、睡眠債券の収益計上額12百万円を含んでおります。

2. 地域ごとの情報

(1) 経常収益

当金庫グループは、本邦の外部顧客に対する経常収益に区分した金額が連結損益計算書の経常収益の90%を超えるため、記載を省略しております。

(2) 有形固定資産

当金庫グループは、本邦に所在している有形固定資産の金額が連結貸借対照表の有形固定資産の金額の90%を超えるため、記載を省略しております。

3. 主要な顧客ごとの情報

特定の顧客に対する経常収益で連結損益計算書の経常収益の10%以上を占めるものがないため、記載を省略しております。

【報告セグメントごとの固定資産の減損損失に関する情報】

前連結会計年度（自 2020年4月1日 至 2021年3月31日）

(単位：百万円)

	報告セグメント			その他	合計	調整額	連結 財務諸表 計上額
	銀行業	リース業	計				
減損損失	1,253	-	1,253	-	1,253	-	1,253

当連結会計年度（自 2021年4月1日 至 2022年3月31日）

(単位：百万円)

	報告セグメント			その他	合計	調整額	連結 財務諸表 計上額
	銀行業	リース業	計				
減損損失	396	-	396	16	412	-	412

【報告セグメントごとののれんの償却額及び未償却残高に関する情報】

前連結会計年度（自 2020年4月1日 至 2021年3月31日）

該当事項はありません。

当連結会計年度（自 2021年4月1日 至 2022年3月31日）

該当事項はありません。

【報告セグメントごとの負ののれん発生益に関する情報】

前連結会計年度（自 2020年4月1日 至 2021年3月31日）

該当事項はありません。

当連結会計年度（自 2021年4月1日 至 2022年3月31日）

該当事項はありません。

【関連当事者情報】

前連結会計年度（自 2020年4月1日 至 2021年3月31日）

関連当事者との取引について記載すべき重要なものではありません。

当連結会計年度（自 2021年4月1日 至 2022年3月31日）

関連当事者との取引について記載すべき重要なものではありません。

(1株当たり情報)

	前連結会計年度 (自 2020年4月1日 至 2021年3月31日)	当連結会計年度 (自 2021年4月1日 至 2022年3月31日)
1株当たり純資産額	204円71銭	208円80銭
1株当たり当期純利益	4円24銭	8円51銭

(注) 1. 1株当たり純資産額の算定上の基礎は、次のとおりであります。

		前連結会計年度 (2021年3月31日)	当連結会計年度 (2022年3月31日)
純資産の部の合計額	百万円	979,554	988,439
純資産の部の合計額から控除する金額	百万円	534,107	534,107
(うち危機対応準備金)	百万円	129,500	129,500
(うち特別準備金)	百万円	400,811	400,811
(うち非支配株主持分)	百万円	3,796	3,796
普通株式に係る期末の純資産額	百万円	445,446	454,331
1株当たり純資産額の算定に用いられた 期末の普通株式の数	千株	2,175,913	2,175,864

純資産額の算定にあたっては、株式会社商工組合中央金庫法施行規則に基づき、危機対応準備金及び特別準備金を控除しております。

2. 1株当たり当期純利益の算定上の基礎は、次のとおりであります。

		前連結会計年度 (自 2020年4月1日 至 2021年3月31日)	当連結会計年度 (自 2021年4月1日 至 2022年3月31日)
1株当たり当期純利益			
親会社株主に帰属する当期純利益	百万円	9,242	18,522
普通株主に帰属しない金額	百万円	-	-
普通株式に係る親会社株主に帰属する 当期純利益	百万円	9,242	18,522
普通株式の期中平均株式数	千株	2,176,244	2,175,884

3. なお、潜在株式調整後1株当たり当期純利益については、潜在株式が存在しないため記載しておりません。

(重要な後発事象)

該当事項はありません。

【連結附属明細表】

【金融債明細表】

会社名	銘柄	発行年月日	当期首残高 (百万円)	当期末残高 (百万円)	利率 (%)	担保	償還期限
当金庫	利付商工債(10年)	2013年12月～ 2022年3月	504,300	603,200 [-]	0.05～0.83	なし	2023年12月～ 2032年3月
	利付商工債(5年)	2017年4月～ 2022年3月	2,041,070	1,951,870 [426,420]	0.05～0.18	なし	2022年4月～ 2027年3月
	利付商工債(3年)	2019年4月～ 2022年3月	1,241,400	987,100 [406,700]	0.01～0.13	なし	2022年4月～ 2025年3月
合計	-	-	3,786,770	3,542,170 [833,120]	-	-	-

- (注) 1. 「当期末残高」欄の[]書きは、1年以内に償還が予定されている金額であります。
2. 連結決算日後5年以内における償還予定額は次のとおりであります。

	1年以内	1年超2年以内	2年超3年以内	3年超4年以内	4年超5年以内
金額(百万円)	833,120	766,130	654,580	416,270	557,570

【社債明細表】

会社名	銘柄	発行年月日	当期首残高 (百万円)	当期末残高 (百万円)	利率 (%)	担保	償還期限
当金庫	第1回期限前償還 条項付無担保社債 (実質破綻時免除 特約及び劣後特約 付・適格機関投資 家限定分付少数 私募)	2020年10月28日	10,000	10,000	0.65	なし	2030年10月28日
	第2回期限前償還 条項付無担保社債 (実質破綻時免除 特約及び劣後特約 付・適格機関投資 家限定分付少数 私募)	2021年9月9日	-	10,000	0.48	なし	2031年9月9日
	第3回期限前償還 条項付無担保社債 (実質破綻時免除 特約及び劣後特約 付・適格機関投資 家限定分付少数 私募)	2021年12月24日	-	10,000	0.50	なし	2031年12月24日
合計	-	-	10,000	30,000	-	-	-

- (注) 1. 「利率」欄には、それぞれの社債において各決算日現在で適用されている表面利率を記載しております。
2. 連結決算日後5年以内における償還予定額はありません。

【借入金等明細表】

区分	当期首残高 (百万円)	当期末残高 (百万円)	平均利率 (%)	返済期限
借入金	1,558,115	1,642,658	0.05	-
再割引手形	-	-	-	-
借入金	1,558,115	1,642,658	0.05	2022年4月～ 2039年4月
1年以内に返済予定のリース債務	-	-	-	
リース債務(1年以内に返済予定のものを除く。)	-	-	-	

(注) 1. 「平均利率」は、期末日現在の「利率」及び「当期末残高」により算出(加重平均)しております。
2. 借入金及びリース債務の連結決算日後5年以内における返済額は次のとおりであります。

	1年以内	1年超2年以内	2年超3年以内	3年超4年以内	4年超5年以内
借入金 (百万円)	251,945	220,624	233,203	207,978	141,014
リース債務 (百万円)	-	-	-	-	-

銀行業は、預金の受入れ、コール・手形市場からの資金の調達・運用等を営業活動として行っているため、借入金等明細表については連結貸借対照表中「負債の部」の「借入金」及び「その他負債」中のリース債務の内訳を記載しております。

【資産除去債務明細表】

当連結会計年度期首及び当連結会計年度末における資産除去債務の金額が、当連結会計年度期首及び当連結会計年度末における負債及び純資産の合計額の100分の1以下であるため作成を省略しております。

(2) 【その他】

該当事項はありません。

2 【財務諸表等】

(1) 【財務諸表】

【貸借対照表】

(単位：百万円)

	前事業年度 (2021年3月31日)	当事業年度 (2022年3月31日)
資産の部		
現金預け金	1,680,583	1,515,777
現金	23,220	20,378
預け金	1,657,363	1,495,399
コールローン	143,938	174,817
買入金銭債権	19,471	23,718
特定取引資産	15,109	13,147
特定金融派生商品	15,109	13,147
有価証券	1, 3, 5 1,464,472	1, 3, 5 1,215,141
国債	2 734,260	2 537,291
地方債	460,194	454,866
社債	10 172,712	10 123,868
株式	43,237	41,814
その他の証券	54,067	57,299
貸出金	3, 6 9,521,402	3, 6 9,607,809
割引手形	4 101,521	4 100,797
手形貸付	329,563	354,051
証書貸付	7,854,270	7,811,004
当座貸越	1,236,047	1,341,955
外国為替	3 24,810	3 27,954
外国他店預け	17,296	16,385
買入外国為替	4 464	4 1,229
取立外国為替	7,049	10,340
その他資産	3 89,253	3 82,640
前払費用	10,340	11,012
未収収益	4,071	4,852
金融派生商品	1,926	2,283
金融商品等差入担保金	69,471	61,653
その他の資産	5 3,443	5 2,838
有形固定資産	7 42,494	7 40,261
建物	16,858	16,144
土地	21,603	21,480
建設仮勘定	835	-
その他の有形固定資産	3,198	2,635
無形固定資産	10,294	13,014
ソフトウェア	9,104	8,919
その他の無形固定資産	1,190	4,094
前払年金費用	32,747	33,356
繰延税金資産	36,023	33,296
支払承諾見返	3 112,070	3 120,768
支払承諾見返	111,067	119,831
代理貸付保証見返	1,003	936
貸倒引当金	180,069	182,364
資産の部合計	13,012,603	12,719,338

(単位：百万円)

	前事業年度 (2021年3月31日)	当事業年度 (2022年3月31日)
負債の部		
預金	5 5,893,654	5 5,707,939
当座預金	545,702	548,030
普通預金	1,662,949	1,592,943
通知預金	30,613	35,373
定期預金	3,571,601	3,453,371
その他の預金	82,787	78,221
譲渡性預金	437,864	491,452
債券	3,787,170	3,542,570
債券発行高	3,787,170	3,542,570
債券貸借取引受入担保金	5 164,811	5 139,173
特定取引負債	8,928	5,197
特定金融派生商品	8,928	5,197
借入金	5 1,497,590	5 1,584,123
借入金	8 1,497,590	8 1,584,123
外国為替	43	75
外国他店預り	9	1
未払外国為替	33	73
社債	9 10,000	9 30,000
その他負債	75,916	67,954
未払法人税等	2,094	8,089
未払費用	6,176	5,902
前受収益	6,871	7,047
従業員預り金	4,032	-
金融派生商品	2,763	5,464
金融商品等受入担保金	13,985	5,311
資産除去債務	2,502	1,752
未払債券元金	38	13
その他の負債	37,451	34,372
賞与引当金	4,330	4,000
退職給付引当金	1,155	-
役員退職慰労引当金	58	79
睡眠債券払戻損失引当金	48,979	46,162
環境対策引当金	67	67
支払承諾	112,070	120,768
支払承諾	111,067	119,831
代理貸付保証	1,003	936
負債の部合計	12,042,640	11,739,563

(単位：百万円)

	前事業年度 (2021年3月31日)	当事業年度 (2022年3月31日)
純資産の部		
資本金	218,653	218,653
危機対応準備金	129,500	129,500
特別準備金	400,811	400,811
資本剰余金	0	0
その他資本剰余金	0	0
利益剰余金	201,099	214,620
利益準備金	24,210	25,109
その他利益剰余金	176,888	189,511
固定資産圧縮積立金	377	354
特別積立金	49,570	49,570
繰越利益剰余金	126,940	139,586
自己株式	1,136	1,146
株主資本合計	948,927	962,439
その他有価証券評価差額金	21,060	17,332
繰延ヘッジ損益	25	2
評価・換算差額等合計	21,035	17,334
純資産の部合計	969,963	979,774
負債及び純資産の部合計	13,012,603	12,719,338

【損益計算書】

(単位：百万円)

	前事業年度 (自 2020年 4月 1日 至 2021年 3月31日)	当事業年度 (自 2021年 4月 1日 至 2022年 3月31日)
経常収益	117,932	128,520
資金運用収益	102,905	107,636
貸出金利息	96,996	100,376
有価証券利息配当金	3,725	3,368
コールローン利息	130	96
預け金利息	1,101	1,136
金利スワップ受入利息	23	-
その他の受入利息	927	2,658
役務取引等収益	9,133	10,663
受入為替手数料	1,410	1,312
その他の役務収益	7,722	9,351
特定取引収益	2,202	6,128
特定金融派生商品収益	2,202	6,128
その他業務収益	1,060	2,553
外国為替売買益	847	1,343
国債等債券売却益	213	1,210
その他経常収益	2,631	1,537
償却債権取立益	88	90
株式等売却益	650	55
その他の経常収益	1,891	1,391
経常費用	110,262	98,312
資金調達費用	4,994	3,992
預金利息	2,670	2,545
譲渡性預金利息	190	149
債券利息	1,107	282
コールマネー利息	3	0
売現先利息	-	0
債券貸借取引支払利息	21	15
借入金利息	934	863
社債利息	27	105
金利スワップ支払利息	-	21
その他の支払利息	46	9
役務取引等費用	2,567	3,183
支払為替手数料	360	302
その他の役務費用	2,206	2,881
特定取引費用	-	0
特定取引有価証券費用	-	0
その他業務費用	2,254	813
国債等債券売却損	2,029	698
国債等債券償還損	22	39
国債等債券償却	8	0
債券発行費償却	26	22
金融派生商品費用	166	52
その他の業務費用	1	1
営業経費	79,175	68,969

(単位：百万円)

	前事業年度 (自 2020年 4月 1日 至 2021年 3月 31日)	当事業年度 (自 2021年 4月 1日 至 2022年 3月 31日)
その他経常費用	21,270	21,352
貸倒引当金繰入額	19,067	19,766
貸出金償却	317	150
株式等売却損	627	16
株式等償却	93	45
その他の経常費用	2 1,165	2 1,373
経常利益	7,670	30,207
特別利益	4,443	1,228
固定資産処分益	651	1,228
受取賠償金	3,792	-
特別損失	1,449	589
固定資産処分損	196	193
減損損失	1,253	396
税引前当期純利益	10,664	30,846
法人税、住民税及び事業税	2,400	8,064
法人税等調整額	510	4,476
法人税等合計	1,890	12,541
当期純利益	8,773	18,305

【株主資本等変動計算書】

前事業年度（自 2020年 4月 1日 至 2021年 3月31日）

(単位：百万円)

	株主資本				
	資本金	危機対応準備金	特別準備金	資本剰余金	
				その他資本剰余金	資本剰余金合計
当期首残高	218,653	129,500	400,811	0	0
当期変動額					
剰余金の配当					
固定資産圧縮積立金の取崩					
当期純利益					
自己株式の取得					
自己株式の処分				0	0
株主資本以外の項目の当期変動額（純額）					
当期変動額合計	-	-	-	0	0
当期末残高	218,653	129,500	400,811	0	0

	株主資本				
	利益剰余金				
	利益準備金	その他利益剰余金			利益剰余金合計
		固定資産圧縮積立金	特別積立金	繰越利益剰余金	
当期首残高	23,310	404	49,570	123,536	196,822
当期変動額					
剰余金の配当	899			5,396	4,496
固定資産圧縮積立金の取崩		26		26	-
当期純利益				8,773	8,773
自己株式の取得					
自己株式の処分					
株主資本以外の項目の当期変動額（純額）					
当期変動額合計	899	26	-	3,404	4,277
当期末残高	24,210	377	49,570	126,940	201,099

(単位：百万円)

	株主資本		評価・換算差額等			純資産合計
	自己株式	株主資本合計	その他有価証券 評価差額金	繰延ヘッジ 損益	評価・換算 差額等合計	
当期首残高	1,072	944,714	11,879	85	11,964	956,679
当期変動額						
剰余金の配当		4,496				4,496
固定資産圧縮積立金の取崩		-				-
当期純利益		8,773				8,773
自己株式の取得	63	63				63
自己株式の処分	0	0				0
株主資本以外の項目 の当期変動額（純額）			9,181	110	9,070	9,070
当期変動額合計	63	4,213	9,181	110	9,070	13,284
当期末残高	1,136	948,927	21,060	25	21,035	969,963

当事業年度（自 2021年 4月 1日 至 2022年 3月31日）

（単位：百万円）

	株主資本				
	資本金	危機対応準備金	特別準備金	資本剰余金	
				その他資本剰余金	資本剰余金合計
当期首残高	218,653	129,500	400,811	0	0
会計方針の変更による 累積的影響額					
会計方針の変更を反映した 当期首残高	218,653	129,500	400,811	0	0
当期変動額					
剰余金の配当					
固定資産圧縮積立金 の取崩					
当期純利益					
自己株式の取得					
自己株式の処分				0	0
株主資本以外の項目 の当期変動額（純額）					
当期変動額合計	-	-	-	0	0
当期末残高	218,653	129,500	400,811	0	0

	株主資本				
	利益剰余金				
	利益準備金	その他利益剰余金			利益剰余金合計
		固定資産 圧縮積立金	特別積立金	繰越利益剰余金	
当期首残高	24,210	377	49,570	126,940	201,099
会計方針の変更による 累積的影響額				288	288
会計方針の変更を反映した 当期首残高	24,210	377	49,570	126,652	200,811
当期変動額					
剰余金の配当	899			5,394	4,495
固定資産圧縮積立金 の取崩		23		23	-
当期純利益				18,305	18,305
自己株式の取得					
自己株式の処分					
株主資本以外の項目 の当期変動額（純額）					
当期変動額合計	899	23	-	12,934	13,809
当期末残高	25,109	354	49,570	139,586	214,620

(単位：百万円)

	株主資本		評価・換算差額等			純資産合計
	自己株式	株主資本合計	その他有価証券 評価差額金	繰延ヘッジ 損益	評価・換算 差額等合計	
当期首残高	1,136	948,927	21,060	25	21,035	969,963
会計方針の変更による 累積的影響額		288				288
会計方針の変更を反映した 当期首残高	1,136	948,639	21,060	25	21,035	969,675
当期変動額						
剰余金の配当		4,495				4,495
固定資産圧縮積立金 の取崩		-				-
当期純利益		18,305				18,305
自己株式の取得	10	10				10
自己株式の処分	0	0				0
株主資本以外の項目 の当期変動額（純額）			3,728	28	3,700	3,700
当期変動額合計	10	13,799	3,728	28	3,700	10,099
当期末残高	1,146	962,439	17,332	2	17,334	979,774

【注記事項】

(重要な会計方針)

1. 特定取引資産・負債の評価基準及び収益・費用の計上基準

金利、通貨の価格、金融商品市場における相場その他の指標に係る短期的な変動、市場間の格差等を利用して利益を得る等の目的（以下、「特定取引目的」という。）の取引については、取引の約定時点を基準とし、貸借対照表上「特定取引資産」及び「特定取引負債」に計上するとともに、当該取引からの損益を損益計算書上「特定取引収益」及び「特定取引費用」に計上しております。

特定取引資産及び特定取引負債の評価は、有価証券及び金銭債権等については決算日の時価により、スワップ・先物・オプション取引等の派生商品については決算日において決済したものとみなした額により行っております。

また、特定取引収益及び特定取引費用の損益計上は、当事業年度中の受払利息等に、有価証券及び金銭債権等については前事業年度末と当事業年度末における評価損益の増減額を、派生商品については前事業年度末と当事業年度末におけるみなし決済からの損益相当額の増減額を加えております。

なお、派生商品については、特定の市場リスク又は特定の信用リスクに関して金融資産及び金融負債を相殺した後の正味の資産又は負債を基礎として、当該金融資産及び金融負債のグループを単位とした時価を算定しております。

2. 有価証券の評価基準及び評価方法

有価証券の評価は、満期保有目的の債券については移動平均法による償却原価法（定額法）、子会社株式及び関連会社株式については移動平均法による原価法、その他有価証券については時価法（売却原価は主として移動平均法により算定）、ただし市場価格のない株式等については、移動平均法による原価法により行っております。

なお、その他有価証券の評価差額については、全部純資産直入法により処理しております。

3. デリバティブ取引の評価基準及び評価方法

デリバティブ取引（特定取引目的の取引を除く）の評価は、時価法により行っております。

なお、特定の市場リスク又は特定の信用リスクに関して金融資産及び金融負債を相殺した後の正味の資産又は負債を基礎として、当該金融資産及び金融負債のグループを単位とした時価を算定しております。

4. 固定資産の減価償却の方法

(1) 有形固定資産（リース資産を除く）

有形固定資産は、定率法を採用しております。

また、主な耐用年数は次のとおりであります。

建 物　： 2年～60年

その他　： 2年～20年

(2) 無形固定資産（リース資産を除く）

無形固定資産は、定額法により償却しております。なお、自社利用のソフトウェアについては、金庫内における利用可能期間（主として5年）に基づいて償却しております。

(3) リース資産

所有権移転外ファイナンス・リース取引に係るリース資産は、リース期間を耐用年数とした定額法により償却しております。なお、残存価額については零としております。

5. 繰延資産の処理方法

債券発行費及び社債発行費は、支出時に全額費用として処理しております。

6. 外貨建の資産及び負債の本邦通貨への換算基準

外貨建資産・負債及び海外支店勘定は、主として決算日の為替相場による円換算額を付しております。

7. 引当金の計上基準

(1) 貸倒引当金

貸倒引当金は、予め定めている償却・引当基準に則り、次のとおり計上しております。

「銀行等金融機関の資産の自己査定並びに貸倒償却及び貸倒引当金の監査に関する実務指針」（日本公認会計士協会銀行等監査特別委員会報告第4号 2020年10月8日）に規定する正常先債権及び要注意先債権に相当する債権については、危機対応業務に係る損害担保付貸出とそれ以外の債権とにグルーピングし、また、要注意先債権のうち要管理債権以外のその他の要注意先債権については、さらに貸出条件緩和の有無によりグルーピングしております。これらのグループ毎に、主としてそれぞれ今後1年間の予想損失額又は今後3年間の予想損失額を見込んで計上しております。予想損失額は、1年間又は3年間の貸倒実績を基礎とした貸倒実績率の過去の一定期間における平均値に基づき損失率を求め、これに将来見込み等必要な修正を加えて算定しております。破綻懸念先債権に相当する債権については、債権額から担保の処分可能見込額及び保証による回収可能見込額を控除し、その残額のうち必要と認める額を計上しております。破綻先債権及び実質破綻先債権に相当する債権については、債権額から、担保の処分可能見込額及び保証による回収可能見込額を控除した残額を計上しております。

破綻懸念先及び貸出条件緩和債権等を有する債務者で与信額が一定額以上の大口債務者のうち、債権の元本の回収及び利息の受取りに係るキャッシュ・フローを合理的に見積もることができる債権については、当該キャッシュ・フローを貸出条件緩和実施前の約定利率で割引いた金額と債権の帳簿価額との差額を貸倒引当金とする方法（キャッシュ・フロー見積法）により計上しております。

すべての債権は、資産の自己査定基準に基づき、営業関連部署が資産査定を実施し、当該部署から独立した資産監査部署が査定結果を監査しております。

(2) 賞与引当金

賞与引当金は、職員への賞与の支払いに備えるため、職員に対する賞与の支給見込額のうち、当事業年度に帰属する額を計上しております。

(3) 退職給付引当金

退職給付引当金は、職員の退職給付に備えるため、当事業年度末における退職給付債務及び年金資産の見込額に基づき、必要額を計上しております。また、退職給付債務の算定にあたり、退職給付見込額を当事業年度末までの期間に帰属させる方法については給付算定式基準によっております。なお、過去勤務費用及び数理計算上の差異の損益処理方法は次のとおりであります。

過去勤務費用：その発生時の職員の平均残存勤務期間内の一定の年数（14年）による定額法により損益処理

数理計算上の差異：各事業年度の発生時の職員の平均残存勤務期間内の一定の年数（14年）による定額法により按分した額を、それぞれ発生翌事業年度から損益処理

(4) 役員退職慰労引当金

役員退職慰労引当金は、役員への退職慰労金の支払いに備えるため、役員に対する退職慰労金の支給見積額のうち、当事業年度末までに発生していると認められる額を計上しております。

(5) 睡眠債券払戻損失引当金

睡眠債券払戻損失引当金は、負債計上を中止した債券等について、将来の払戻請求に応じて発生する損失を見積り必要と認める額を計上しております。

(6) 環境対策引当金

環境対策引当金は、PCB（ポリ塩化ビフェニル）廃棄物の処理費用の支出に備えるため、今後発生すると認められる額を計上しております。

8. ヘッジ会計の方法

(1) 金利リスク・ヘッジ

金融資産・負債から生じる金利リスクに対するヘッジ会計の方法は、「銀行業における金融商品会計基準適用に関する会計上及び監査上の取扱い」（日本公認会計士協会業種別委員会実務指針第24号 2022年3月17日。以下、「業種別委員会実務指針第24号」という。）に規定する繰延ヘッジによっております。ヘッジ有効性評価の方法については、相場変動を相殺するヘッジについて、ヘッジ対象となる貸出金とヘッジ手段である金利スワップ取引を一定の残存期間毎にグルーピングのうえ特定し評価しております。

(2) 為替変動リスク・ヘッジ

外貨建金融資産・負債から生じる為替変動リスクに対するヘッジ会計の方法は、「銀行業における外貨建取引等の会計処理に関する会計上及び監査上の取扱い」（日本公認会計士協会業種別委員会実務指針第25号 2020年10月8日）に規定する繰延ヘッジによっております。ヘッジ有効性評価の方法については、外貨建金銭債権債務等の為替変動リスクを減殺する目的で行う為替スワップ取引をヘッジ手段とし、ヘッジ対象である外貨建金銭債権債務等に見合うヘッジ手段の外貨ポジション相当額が存在することを確認することによりヘッジの有効性を評価しております。

(3) 内部取引等

デリバティブ取引のうち特定取引勘定とそれ以外の勘定との間（又は内部部門間）の内部取引については、ヘッジ手段として指定している金利スワップ取引に対して、業種別委員会実務指針第24号に基づき、恣意性を排除し厳格なヘッジ運営が可能と認められる対外カバー取引の基準に準拠した運営を行っているため、当該金利スワップ取引から生じる収益及び費用は消去せずに損益認識を行っております。

なお、一部の資産・負債については、繰延ヘッジ、あるいは金利スワップの特例処理を行っております。

9. その他財務諸表作成のための基本となる重要な事項

(1) 退職給付に係る会計処理

退職給付に係る未認識数理計算上の差異及び未認識過去勤務費用の会計処理の方法は、連結財務諸表におけるこれらの会計処理の方法と異なっております。

(重要な会計上の見積り)

会計上の見積りにより当事業年度に係る財務諸表にその額を計上した項目であって、翌事業年度に係る財務諸表に重要な影響を及ぼす可能性があるものは、次のとおりであります。

1. 貸倒引当金

(1) 当事業年度に係る財務諸表に計上した額

	前事業年度 (2021年3月31日)	当事業年度 (2022年3月31日)
貸倒引当金	180,069百万円	182,364百万円

(2) 識別した項目に係る重要な会計上の見積りの内容に関する理解に資する情報

連結財務諸表「注記事項（重要な会計上の見積り）」の「1. 貸倒引当金」に記載した内容と同一であります。

(会計方針の変更)

(時価の算定に関する会計基準等の適用)

「時価の算定に関する会計基準」(企業会計基準第30号 2019年7月4日。以下、「時価算定会計基準」という。)等を当事業年度の期首から適用し、時価算定会計基準第8項に従いデリバティブ取引の時価算定における時価調整手法について、市場で取引されるデリバティブ等から推計される観察可能なインプットを最大限利用する手法へと見直ししております。当該見直しは時価算定会計基準等の適用に伴うものであり、当金庫は、時価算定会計基準第20項また書きに定める経過措置に従い、当事業年度の期首より前に新たな会計方針を遡及適用した場合の累積的影響額を当事業年度の期首の利益剰余金に反映しております。

この結果、当事業年度の期首の「利益剰余金」中の繰越利益剰余金が288百万円減少、特定取引資産が441百万円減少、繰延税金資産が126百万円増加、特定取引負債が26百万円減少、1株当たり純資産額が0円13銭減少しております。

また、時価算定会計基準第19項及び「金融商品に関する会計基準」(企業会計基準第10号 2019年7月4日)第44-2項に定める経過的な取扱いに従って、時価算定会計基準等が定める新たな会計方針を、将来にわたって適用することといたしました。これにより、その他有価証券のうち市場価格のある株式(外国株式を含む。以下同じ。)の評価について、期末前1ヵ月の市場価格の平均等に基づく時価法から、期末日の市場価格等に基づく時価法に変更しております。

(追加情報)

(特別準備金)

2008年10月1日の株式会社化に伴い、株式会社商工組合中央金庫法附則第5条に基づき、資本金、利益剰余金から特別準備金への振替を行っております。

なお、特別準備金は次の性格を有しております。

- (1) 剰余金の額の計算においては、株式会社商工組合中央金庫法第43条の規定に基づき、特別準備金の額は、資本金及び準備金の額の合計額に算入されます。
- (2) 欠損のてん補を行う場合、株式会社商工組合中央金庫法第44条第1項の規定に基づき、資本準備金及び利益準備金の額の合計額が零となったときは、特別準備金の額を減少することができます。なお、特別準備金の額を減少した後において剰余金の額が零を超えることとなったときは、株式会社商工組合中央金庫法第44条第3項の規定に基づき、特別準備金の額を増加しなければなりません。
- (3) 自己資本の充実の状況その他財務内容の健全性が向上し、その健全性が確保されるに至ったと認められる場合には、株式会社商工組合中央金庫法第45条の規定に基づき、株主総会の決議によって、特別準備金の額の全部又は一部を国庫に納付することができます。
- (4) 仮に清算することとなった場合には、その債務を弁済してなお残余財産があるときは、株式会社商工組合中央金庫法第46条の規定に基づき、特別準備金の額を国庫に納付するものとされています。

(危機対応準備金)

株式会社商工組合中央金庫法附則第2条の6に基づき、危機対応業務の円滑な実施のため、政府が出資した金額を危機対応準備金として計上しております。

なお、危機対応準備金は次の性格を有しております。

- (1) 剰余金の額の計算においては、株式会社商工組合中央金庫法附則第2条の9第1項の規定により読み替えて適用される同法第43条の規定に基づき、危機対応準備金の額は、資本金及び準備金の額の合計額に算入されます。
- (2) 欠損のてん補を行う場合、株式会社商工組合中央金庫法附則第2条の7の規定に基づき、特別準備金の額が零となったときは、危機対応準備金の額を減少することができます。なお、危機対応準備金の額を減少した後において剰余金の額が零を超えることとなったときは、株式会社商工組合中央金庫法附則第2条の9第1項の規定により読み替えて適用される同法第44条第3項の規定に基づき、危機対応準備金の額を増加しなければなりません。この危機対応準備金の額の増加は、株式会社商工組合中央金庫法附則第2条の9第2項の規定に基づき、特別準備金の額の増加に先立って行うこととされています。
- (3) 危機対応業務の円滑な実施のために必要な財政基盤が十分に確保されるに至ったと株式会社商工組合中央金庫が認める場合には、株式会社商工組合中央金庫法附則第2条の8及び第2条の9第1項の規定により読み替えて適用される同法第45条の規定に基づき、株主総会の決議によって、危機対応準備金の額の全部又は一部に相当する金額を国庫に納付するものとされています。
- (4) 仮に清算することとなった場合には、その債務を弁済してなお残余財産があるときは、株式会社商工組合中央金庫法附則第2条の9第1項の規定により読み替えて適用される同法第46条及び同法附則第2条の9第3項の規定に基づき、危機対応準備金の額を国庫に納付するものとされています。

(貸借対照表関係)

1. 関係会社の株式又は出資金の総額

	前事業年度 (2021年3月31日)	当事業年度 (2022年3月31日)
株 式	3,441百万円	3,441百万円

2. 無担保の消費貸借契約により貸し付けている有価証券が、国債に含まれておりますが、その金額は次のとおりであります。

	前事業年度 (2021年3月31日)	当事業年度 (2022年3月31日)
	155,351 百万円	185,962 百万円

3. 株式会社商工組合中央金庫法及び金融機能の再生のための緊急措置に関する法律に基づく債権は次のとおりであります。なお、債権は、貸借対照表の「有価証券」中の社債（その元本の償還及び利息の支払の全部又は一部について保証しているものであって、当該社債の発行が有価証券の私募（金融商品取引法第2条第3項）によるものに限る。）、貸出金、外国為替、「その他資産」中の未収利息及び仮払金並びに支払承諾見返の各勘定に計上されるもの並びに注記することとされている有価証券の貸付けを行っている場合のその有価証券（使用貸借又は賃貸借契約によるものに限る。）であります。

	前事業年度 (2021年3月31日)	当事業年度 (2022年3月31日)
破産更生債権及びこれらに準ずる債権額	121,226百万円	109,794百万円
危険債権額	181,127百万円	165,227百万円
要管理債権額	26,057百万円	35,576百万円
三月以上延滞債権額	161百万円	1,046百万円
貸出条件緩和債権額	25,896百万円	34,529百万円
小計額	328,411百万円	310,598百万円
正常債権額	9,346,707百万円	9,450,046百万円
合計額	9,675,118百万円	9,760,644百万円

破産更生債権及びこれらに準ずる債権とは、破産手続開始、更生手続開始、再生手続開始の申立て等の事由により経営破綻に陥っている債務者に対する債権及びこれらに準ずる債権であります。

危険債権とは、債務者が経営破綻の状態には至っていないが、財政状態及び経営成績が悪化し、契約に従った債権の元本の回収及び利息の受取りができない可能性の高い債権で破産更生債権及びこれらに準ずる債権に該当しないものであります。

三月以上延滞債権とは、元本又は利息の支払が約定支払日の翌日から三月以上遅延している貸出金で破産更生債権及びこれらに準ずる債権並びに危険債権に該当しないものであります。

貸出条件緩和債権とは、債務者の経営再建又は支援を図ることを目的として、金利の減免、利息の支払猶予、元本の返済猶予、債権放棄その他の債務者に有利となる取決めを行った貸出金で破産更生債権及びこれらに準ずる債権、危険債権並びに三月以上延滞債権に該当しないものであります。

正常債権とは、債務者の財政状態及び経営成績に特に問題がないものとして、破産更生債権及びこれらに準ずる債権、危険債権、三月以上延滞債権並びに貸出条件緩和債権以外のものに区分される債権であります。

なお、上記債権額は、貸倒引当金控除前の金額であります。

(表示方法の変更)

「経済産業省・財務省・内閣府関係株式会社商工組合中央金庫法施行規則の一部を改正する命令」（2020年1月24日 内閣府・財務省・経済産業省令第1号）が2022年3月31日から施行されたことに伴い、株式会社商工組合中央金庫法の「リスク管理債権」の区分等を、金融機能の再生のための緊急措置に関する法律に基づく開示債権の区分等に合わせて表示しております。

4. 手形割引は、業種別委員会実務指針第24号に基づき金融取引として処理しております。これにより受け入れた銀行引受手形、商業手形、荷付為替手形及び買入外国為替等は、売却又は(再)担保という方法で自由に処分できる権利を有しておりますが、その額面金額は次のとおりであります。

前事業年度 (2021年3月31日)	当事業年度 (2022年3月31日)
101,985百万円	102,026百万円

5. 担保に供している資産は次のとおりであります。

	前事業年度 (2021年3月31日)	当事業年度 (2022年3月31日)
担保に供している資産		
有価証券	532,933百万円	447,515百万円
計	532,933百万円	447,515百万円
担保資産に対応する債務		
預金	4,016百万円	2,252百万円
債券貸借取引受入担保金	164,811百万円	139,173百万円
借入金	73,213百万円	62,717百万円

上記のほか、先物取引証拠金等の代用として、次のものを差し入れております。

	前事業年度 (2021年3月31日)	当事業年度 (2022年3月31日)
有価証券	2,522百万円	2,353百万円

また、その他の資産には、保証金・敷金等が含まれておりますが、その金額は次のとおりであります。

	前事業年度 (2021年3月31日)	当事業年度 (2022年3月31日)
保証金・敷金等	1,945百万円	1,377百万円

6. 当座貸越契約及び貸付金に係るコミットメントライン契約は、顧客からの融資実行の申し出を受けた場合に、契約上規定された条件について違反がない限り、一定の限度額まで資金を貸付けることを約する契約であります。これらの契約に係る融資未実行残高は次のとおりであります。

	前事業年度 (2021年3月31日)	当事業年度 (2022年3月31日)
融資未実行残高	1,625,311百万円	1,714,760百万円
うち原契約期間が1年以内のもの又は任意の時期に無条件で取消可能なもの	1,484,050百万円	1,560,724百万円

なお、これらの契約の多くは、融資実行されずに終了するものであるため、融資未実行残高そのものが必ずしも当金庫の将来のキャッシュ・フローに影響を与えるものではありません。これらの契約の多くには、金融情勢の変化、債権の保全及びその他相当の事由があるときは、当金庫が実行申し込みを受けた融資の中止又は契約極度額の減額をすることができる旨の条項が付けられております。また、契約時において必要に応じて不動産・有価証券等の担保を徴求するほか、契約後も定期的に予め定めている金庫内手続に基づき顧客の業況等を把握し、必要に応じて契約の見直し、与信保全上の措置等を講じております。

7. 有形固定資産の圧縮記帳額

	前事業年度 (2021年3月31日)	当事業年度 (2022年3月31日)
圧縮記帳額	17,367百万円	16,666百万円
(当該事業年度の圧縮記帳額)	(- 百万円)	(- 百万円)

8. 借入金には、他の債務よりも債務の履行が後順位である旨の特約が付された劣後特約付借入金が含まれておりま
す。

	前事業年度 (2021年3月31日)	当事業年度 (2022年3月31日)
劣後特約付借入金	15,000百万円	- 百万円

9. 社債には、劣後特約付社債が含まれております。

	前事業年度 (2021年3月31日)	当事業年度 (2022年3月31日)
劣後特約付社債	10,000百万円	30,000百万円

10. 「有価証券」中の社債のうち、有価証券の私募(金融商品取引法第2条第3項)による社債に対する保証債務の額

	前事業年度 (2021年3月31日)	当事業年度 (2022年3月31日)
	32,144百万円	18,419百万円

(損益計算書関係)

1. その他の経常収益には、次のものを含んでおります。

	前事業年度 (自 2020年4月1日 至 2021年3月31日)	当事業年度 (自 2021年4月1日 至 2022年3月31日)
睡眠債券の収益計上額	68百万円	12百万円

2. その他の経常費用には、次のものを含んでおります。

	前事業年度 (自 2020年4月1日 至 2021年3月31日)	当事業年度 (自 2021年4月1日 至 2022年3月31日)
睡眠債券払戻損失引当金繰入額	704百万円	376百万円

(有価証券関係)

子会社株式及び関連会社株式

前事業年度(2021年3月31日)

	貸借対照表計上額 (百万円)	時価 (百万円)	差額 (百万円)
子会社株式	-	-	-
関連会社株式	-	-	-
合計	-	-	-

当事業年度(2022年3月31日)

	貸借対照表計上額 (百万円)	時価 (百万円)	差額 (百万円)
子会社株式	-	-	-
関連会社株式	-	-	-
合計	-	-	-

(注)上表に含まれない市場価格のない株式等の貸借対照表計上額

(単位:百万円)

	前事業年度 (2021年3月31日)	当事業年度 (2022年3月31日)
子会社株式	3,441	3,441
関連会社株式	-	-

(税効果会計関係)

1. 繰延税金資産及び繰延税金負債の発生の主な原因別の内訳

	前事業年度 (2021年3月31日)	当事業年度 (2022年3月31日)
繰延税金資産		
貸倒引当金	44,738 百万円	45,964 百万円
睡眠債券払戻損失引当金	14,933	14,074
その他	11,120	10,025
繰延税金資産小計	70,792	70,064
将来減算一時差異等の合計に係る評価性引当額	21,829	24,932
評価性引当額小計	21,829	24,932
繰延税金資産合計	48,963	45,132
繰延税金負債		
その他有価証券評価差額金	9,238	7,602
固定資産圧縮積立金	165	155
前払年金費用	3,536	4,077
その他	-	1
繰延税金負債合計	12,940	11,836
繰延税金資産の純額	36,023 百万円	33,296 百万円

2. 法定実効税率と税効果会計適用後の法人税等の負担率との間に重要な差異があるときの、当該差異の原因となった主な項目別の内訳

	前事業年度 (2021年3月31日)	当事業年度 (2022年3月31日)
法定実効税率	30.49%	30.49%
(調整)		
評価性引当額の増減	13.94	10.06
交際費等永久に損金に算入されない項目	0.35	0.14
受取配当金等永久に益金に算入されない項目	0.51	0.21
住民税均等割	1.24	0.42
その他	0.10	0.24
税効果会計適用後の法人税等の負担率	17.73%	40.66%

(重要な後発事象)

該当事項はありません。

【附属明細表】

【有形固定資産等明細表】

資産の種類	当期首残高 (百万円)	当期増加額 (百万円)	当期減少額 (百万円)	当期末残高 (百万円)	当期末減価 償却累計額 又は 償却累計額 (百万円)	当期償却額 (百万円)	差引当期末 残高 (百万円)
有形固定資産							
建物	74,074	1,504	2,866 (269)	72,712	56,567	1,837	16,144
土地	21,603	-	122	21,480	-	-	21,480
建設仮勘定	835	545	1,380	-	-	-	-
その他の有形固定資産	(1) 13,474	214	308	13,380	10,745	771	2,635
有形固定資産計	(1) 109,987	2,264	4,678 (269)	107,573	67,312	2,609	40,261
無形固定資産							
ソフトウェア	19,455	2,940	6,172	16,222	7,303	3,125	8,919
その他の無形固定資産	1,373	3,954	1,051	4,277	182	0	4,094
無形固定資産計	20,829	6,895	7,223	20,500	7,486	3,125	13,014

(注) 1. 当期首残高欄における()内は為替換算差額であります。
2. 当期減少額欄における()内は減損損失の計上額(内書き)であります。

【引当金明細表】

区分	当期首残高 (百万円)	当期増加額 (百万円)	当期減少額 (目的使用) (百万円)	当期減少額 (その他) (百万円)	当期末残高 (百万円)
貸倒引当金	180,069	182,364	17,472	162,597	182,364
一般貸倒引当金	54,376	54,690	-	54,376	54,690
個別貸倒引当金	125,693	127,674	17,472	108,221	127,674
うち非居住者向け 債権分	2,836	2,371	-	2,836	2,371
賞与引当金	4,330	4,000	4,330	-	4,000
役員退職慰労引当金	58	29	8	-	79
睡眠債券払戻損失引当 金	48,979	46,162	3,193	45,785	46,162
環境対策引当金	67	1	0	-	67
計	233,504	232,556	25,004	208,382	232,673

(注) 当期減少額(その他)欄に記載の減少額はそれぞれ次の理由によるものであります。

貸倒引当金・・・洗替による取崩額

睡眠債券払戻損失引当金・・・洗替による取崩額

未払法人税等

区分	当期首残高 (百万円)	当期増加額 (百万円)	当期減少額 (目的使用) (百万円)	当期減少額 (その他) (百万円)	当期末残高 (百万円)
未払法人税等	2,094	8,089	2,032	61	8,089
未払法人税等	1,198	5,973	1,181	16	5,973
未払事業税	896	2,115	851	44	2,115

(2) 【主な資産及び負債の内容】

連結財務諸表を作成しているため記載を省略しております。

(3) 【その他】

該当事項はありません。

第6 【提出会社の株式事務の概要】

事業年度	4月1日から3月31日まで
定時株主総会	6月中
基準日	3月31日
株券の種類	1,000株券、10,000株券及び100,000株券。ただし、当金庫が必要と認めるときは、1,000株券未満の株式につき、その株数を表示した株券を発行することができる。
剰余金の配当の基準日	3月31日
1単元の株式数	普通株式：1,000株 危機対応準備金株式：1株
株式の名義書換え	
取扱場所	東京都千代田区丸の内一丁目4番5号 三菱UFJ信託銀行株式会社証券代行部
株主名簿管理人	東京都千代田区丸の内一丁目4番5号 三菱UFJ信託銀行株式会社
取次所	三菱UFJ信託銀行株式会社
名義書換手数料	無料
新券交付手数料	無料。ただし、汚損または毀損による再発行の場合は、新たに発行する株券に係る印紙税相当額及びこれに係る消費税額
単元未満株式の買取り	
取扱場所	東京都千代田区丸の内一丁目4番5号 三菱UFJ信託銀行株式会社証券代行部
株主名簿管理人	東京都千代田区丸の内一丁目4番5号 三菱UFJ信託銀行株式会社
取次所	三菱UFJ信託銀行株式会社
買取手数料	無料
単元未満株式の買増し	
取扱場所	東京都千代田区丸の内一丁目4番5号 三菱UFJ信託銀行株式会社証券代行部
株主名簿管理人	東京都千代田区丸の内一丁目4番5号 三菱UFJ信託銀行株式会社
取次所	三菱UFJ信託銀行株式会社
買増手数料	無料
受付停止期間	3月31日から起算して12営業日前から3月31日までの期間
株券喪失登録	
取扱場所	東京都千代田区丸の内一丁目4番5号 三菱UFJ信託銀行株式会社証券代行部
株主名簿管理人	東京都千代田区丸の内一丁目4番5号 三菱UFJ信託銀行株式会社
取次所	三菱UFJ信託銀行株式会社
申請手数料	喪失登録申請1件につき8,000円及びこれに係る消費税額
新券交付手数料	喪失登録株券1枚につき500円及びこれに係る消費税額
公告掲載方法	電子公告とする。ただし、事故その他やむを得ない事由によって電子公告による公告をすることができない場合は、日本経済新聞に掲載して行う。 公告掲載URL https://www.shokochukin.co.jp/
株主に対する特典	ありません。

- (注) 1. 株式会社商工組合中央金庫法第6条により、議決権のある株式の株主の資格が制限されております。
2. 定款の定めにより、当金庫の株主は、その有する単元未満株式について、次に掲げる権利以外の権利を行使することができません。

会社法第189条第2項各号に掲げる権利

株主の有する株式数に応じて募集株式の割当て及び募集新株予約権の割当てを受ける権利

その有する単元未満株式の数と併せて単元株式数となる数の株式を売り渡すことを当金庫に請求できる権利

第7 【提出会社の参考情報】

1 【提出会社の親会社等の情報】

当金庫の親会社等はありません。

2 【その他の参考情報】

当事業年度の開始日から有価証券報告書提出日までの間に、次の書類を提出しております。

(1) 有価証券報告書及びその添付書類並びに確認書

事業年度 第92期(自 2020年4月1日 至 2021年3月31日)

2021年6月24日 関東財務局長に提出。

(2) 半期報告書及び確認書

事業年度 第93期中(自 2021年4月1日 至 2021年9月30日)

2021年12月9日 関東財務局長に提出。

第二部 【提出会社の保証会社等の情報】

該当事項はありません。

独立監査人の監査報告書

2022年6月16日

株式会社商工組合中央金庫
取締役会 御中

P w C あらた有限責任監査法人

東京事務所

指定有限責任社員
業務執行社員 公認会計士 佐々木 貴 司

指定有限責任社員
業務執行社員 公認会計士 遠藤 英 昭

指定有限責任社員
業務執行社員 公認会計士 大辻 竜太郎

監査意見

当監査法人は、金融商品取引法第193条の2第1項の規定に基づく監査証明を行うため、「経理の状況」に掲げられている株式会社商工組合中央金庫の2021年4月1日から2022年3月31日までの連結会計年度の連結財務諸表、すなわち、連結貸借対照表、連結損益計算書、連結包括利益計算書、連結株主資本等変動計算書、連結キャッシュ・フロー計算書、連結財務諸表作成のための基本となる重要な事項、その他の注記及び連結附属明細表について監査を行った。

当監査法人は、上記の連結財務諸表が、我が国において一般に公正妥当と認められる企業会計の基準に準拠して、株式会社商工組合中央金庫及び連結子会社の2022年3月31日現在の財政状態並びに同日をもって終了する連結会計年度の経営成績及びキャッシュ・フローの状況を、全ての重要な点において適正に表示しているものと認める。

監査意見の根拠

当監査法人は、我が国において一般に公正妥当と認められる監査の基準に準拠して監査を行った。監査の基準における当監査法人の責任は、「連結財務諸表監査における監査人の責任」に記載されている。当監査法人は、我が国における職業倫理に関する規定に従って、会社及び連結子会社から独立しており、また、監査人としてのその他の倫理上の責任を果たしている。当監査法人は、意見表明の基礎となる十分かつ適切な監査証拠を入手したと判断している。

監査上の主要な検討事項

監査上の主要な検討事項とは、当連結会計年度の連結財務諸表の監査において、監査人が職業的専門家として特に重要であると判断した事項である。監査上の主要な検討事項は、連結財務諸表全体に対する監査の実施過程及び監査意見の形成において対応した事項であり、当監査法人は、当該事項に対して個別に意見を表明するものではない。

貸出金等に対する貸倒引当金の評価

【参照する注記事項】

(連結財務諸表作成のための基本となる重要な事項) 5. 会計方針に関する事項(5) 貸倒引当金の計上基準
(重要な会計上の見積り) 1. 貸倒引当金

(監査上の主要な検討事項の内容及び決定理由)

会社は、2022年3月31日現在、貸出金が連結貸借対照表の資産の部の合計の75.05%を占めており、その他の債権と合わせた信用リスク資産に対して183,150百万円を計上している。また、当期の連結損益計算書において、貸倒引当金繰入額19,942百万円を計上している。連結貸借対照表上、貸出金等を含む信用リスク資産の占める重要性は大きく、会社の貸出先の大部分は外部環境の影響を受けやすい中小企業である。貸倒引当金は、過去の貸倒実績率に基づき、必要に応じて将来の予想損失を加味して決定される他、一部の貸出金等は将来キャッシュ・フローの見積りに基づき算定されるため、会計上の見積りの不確実性と経営者の偏向の可能性が存在する。貸倒引当金の計算プロセスの概要を図示すると以下のとおりである。

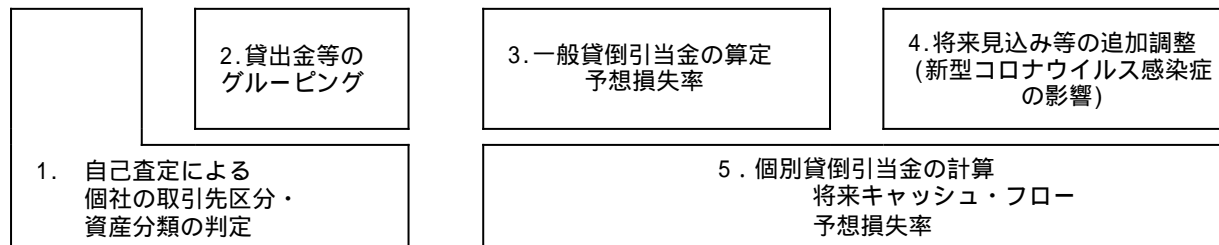

上記の各プロセスに含まれる、貸倒引当金の見積りに関する主な仮定等は、以下のとおりである。このうち、下記5.の破綻懸念先債権の予想損失率を算定する上での仮定について、当連結会計年度において見直しが行われている。

- 自己査定による個社の取引先区分・資産分類の判定
取引先区分は、貸出先の業況や財務内容等の実態に基づき、経営改善計画の実現可能性等の将来の見通しを検討した上で判定している。また、資産分類は、担保等の保全を含む、貸出金等の回収の確実性を検討した上で判定している。
- 信用リスクの程度に応じて区分するための貸出金等のグルーピング
会社は、自己査定に基づく正常先債権及び要注意先債権について、それぞれ危機対応業務に係る損害担保付貸出とそれ以外の債権に区分している。また、要注意先債権のうち、要管理債権以外のその他の要注意先債権(以下、「その他の要注意先債権」)について、貸出条件緩和の有無により細分化している。このように、信用リスクの程度に応じた貸出金等のグルーピング単位で、一般貸倒引当金は算定される。
- 一般貸倒引当金の算定における予想損失率
正常先債権及び要注意先債権に対する一般貸倒引当金の引当率は、原則として過去の1年間又は3年間の貸倒実績率の一定期間における平均値を適用するが、正常先債権(損害担保付貸出を除く)については、大口債権の貸倒リスクをより反映するため、過去の貸倒実績率の平均値ではなく、大口債権の貸倒が発生した過去の特定の年度の貸倒実績率を適用している。
- 一般貸倒引当金の算定における将来見込み等の追加調整
その他の要注意先債権に対する一般貸倒引当金は、上記3.に記載した貸倒実績率に対し、以下のとおり将来見込み等の追加調整を行っている。
貸出条件緩和の無い債権については、新型コロナウイルス感染症による経済環境の著しい変化を踏まえて、リーマンショック発生時の区分変動実績を基礎として、決算日以降のランクダウンの見込みを追加調整している。
貸出条件緩和を有する債権については、リーマンショック発生時の貸倒実績に基づき予想損失率を調整している。
- 個別貸倒引当金の算定方法
与信残高が一定金額以上の破綻懸念先債権は、個別の債権毎に、担保等で保全されていない部分に対し、将来のキャッシュ・フローにより回収可能な部分を除いた残額を貸倒引当金として計上している。また、与信残高が一定金額以下の破綻懸念先債権は、担保等で保全されていない部分に対し、今後発生する損失を見込むため、今後7年間の予想損失率を適用して貸倒引当金を算定している。予想損失率は、中長期の景気循環の影響が均された過去の貸倒実績率と、直近の経済指標の実績値から推計される損失率を比較し、いずれか高い方の率を適用している。

上記のとおり、貸出金等に対する貸倒引当金の評価は、取引先区分の判定、一般貸倒引当金の損失見積期間や将来見込み等の反映、及び個別貸倒引当金の算定方法に多くの仮定が含まれており、経営者の判断により重要な影響を受け、見積りの不確実性が高いことから、当連結会計年度の連結財務諸表の監査において、監査上の主要な検討事項に該当するものと判断した。

(監査上の対応)

貸出金等に対する貸倒引当金の評価に関して、内部統制の評価手続と実証手続により構成する監査手続の概要を図示すると以下のとおりである。

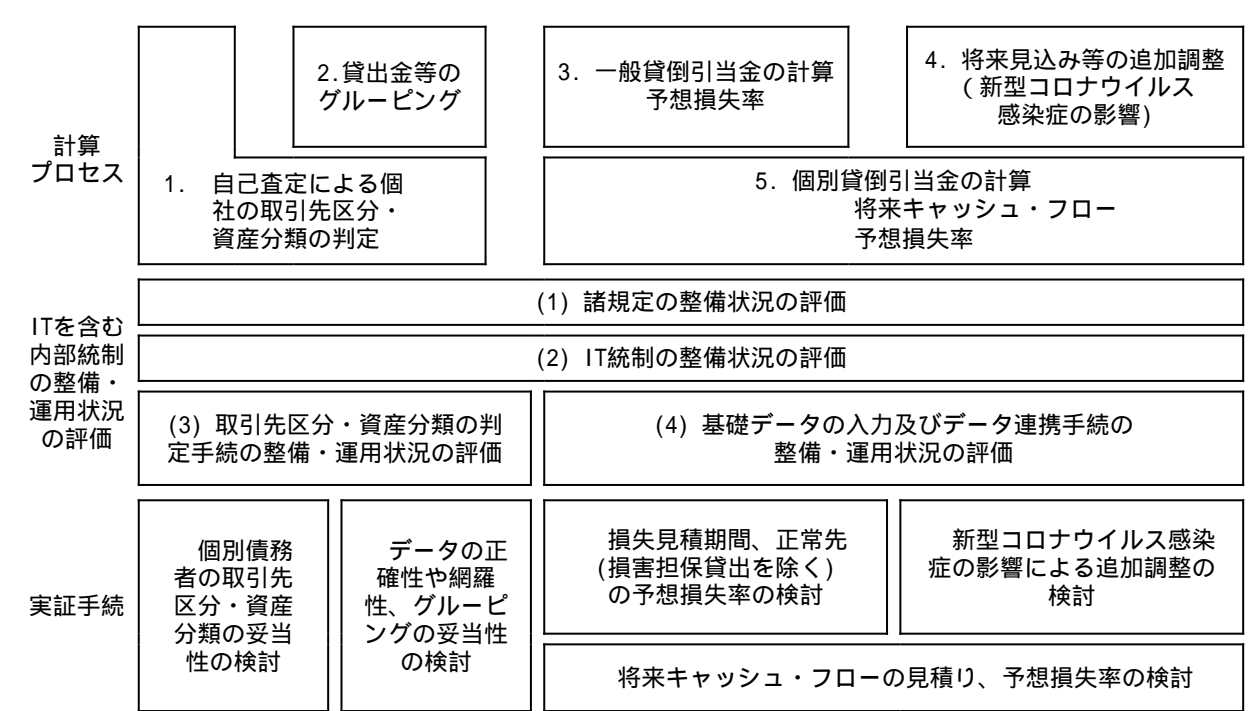

貸倒引当金の評価にかかる以下の内部統制の評価手続を実施した。

- (1) 自己査定及び貸倒引当金に関する諸規程の整備状況
- (2) IT統制の整備状況

上記の評価を基に、主に以下のIT統制を含む内部統制の整備及び運用状況の評価手続を実施した。

- (3) 取引先区分及び資産分類の判定手続
- (4) 貸倒実績率を算定するための基礎データの入力及びデータ連携手続

また、上記の貸倒引当金の見積りに関する主な仮定等に対し、主に以下の実証手続を実施し、経営者の偏向がないかどうかを検討した。

取引先区分及び資産分類について、正常先及び要注意のうち、大口債務者に加え、業況及び財務内容等からランクダウンするリスクのある債務者をサンプル抽出し、区分及び分類の妥当性を検討した。また、担保評価について、過去の見積りと実績を比較するとともに、破綻懸念先以下の債務者のうち、担保による保全額が大きい債務者をサンプル抽出し、その妥当性を検討した。

貸出金等のグルーピングを含むデータの正確性や網羅性について、勘定系システム及び自己査定システムの元データと照合するとともに、取引先区分や危機対応業務に係る損害担保付貸出とそれ以外の債権ごとの貸倒実績の推移分析を行うことによってグルーピングの妥当性を検討した。

一般貸倒引当金の算定について、以下の手続を実施した。

一般貸倒引当金の計算に用いる損失見積期間については、貸倒引当金の過去の見積りと実績を比較することで重要な仮定が適切かどうか検討した。

正常先債権（損害担保付貸出を除く）に適用する予想損失率については、代替的な見積手法による見積額と比較し、経営者が置いた重要な仮定を検討した。

一般貸倒引当金の算定における将来見込み等の追加調整について、以下の手続を実施した。

新型コロナウイルス感染症による影響の将来見込み等の反映については、見積りに影響を及ぼす入手可能な情報をもとに、過去のリーマンショック発生時の引当金算定区分の遷移状況の分析、前期末の見積りと実績の比較、外部データ等の比較や分析、及び、代替的な仮定の検討を行った上で、経営者が置いた重要な仮定を検討した。

個別貸倒引当金の算定について、以下の手続を実施した。

破綻懸念先のうち、担保等により保全されていない債権の残高が一定金額以上の債務者を抽出し、将来のキャッシュ・フローの見積りの妥当性を検討した。

破綻懸念先のうち、今後7年間の予想損失率を適用する債権について、貸倒発生率の推移分析を実施することで、損失見積期間の妥当性を検討した。また、適用する予想損失率について、仮定の見直しを行った根拠を関連各部へ質問し、見積りに用いられた仮定と、会社の融資方針、融資ポートフォリオの特性、信用リスクの分析結果等との整合性を検討した。

上記に加え、貸倒引当金の計上に関する会計方針や会計上の見積りの開示について、経営者と協議し、内容が適切に記載されているか検討した。

その他の記載内容

その他の記載内容は、有価証券報告書に含まれる情報のうち、連結財務諸表及び財務諸表並びにこれらの監査報告書以外の情報である。経営者の責任は、その他の記載内容を作成し開示することにある。また、監査役及び監査役会の責任は、その他の記載内容の報告プロセスの整備及び運用における取締役の職務の執行を監視することにある。

当監査法人の連結財務諸表に対する監査意見の対象にはその他の記載内容は含まれておらず、当監査法人はその他の記載内容に対して意見を表明するものではない。

連結財務諸表監査における当監査法人の責任は、その他の記載内容を通読し、通読の過程において、その他の記載内容と連結財務諸表又は当監査法人が監査の過程で得た知識との間に重要な相違があるかどうか検討すること、また、そのような重要な相違以外にその他の記載内容に重要な誤りの兆候があるかどうか注意を払うことにある。

当監査法人は、実施した作業に基づき、その他の記載内容に重要な誤りがあると判断した場合には、その事実を報告することが求められている。

その他の記載内容に関して、当監査法人が報告すべき事項はない。

連結財務諸表に対する経営者並びに監査役及び監査役会の責任

経営者の責任は、我が国において一般に公正妥当と認められる企業会計の基準に準拠して連結財務諸表を作成し適正に表示することにある。これには、不正又は誤謬による重要な虚偽表示のない連結財務諸表を作成し適正に表示するために経営者が必要と判断した内部統制を整備及び運用することが含まれる。

連結財務諸表を作成するに当たり、経営者は、継続企業の前提に基づき連結財務諸表を作成することが適切であるかどうかを評価し、我が国において一般に公正妥当と認められる企業会計の基準に基づいて継続企業に関する事項を開示する必要がある場合には当該事項を開示する責任がある。

監査役及び監査役会の責任は、財務報告プロセスの整備及び運用における取締役の職務の執行を監視することにある。

連結財務諸表監査における監査人の責任

監査人の責任は、監査人が実施した監査に基づいて、全体としての連結財務諸表に不正又は誤謬による重要な虚偽表示がないかどうかについて合理的な保証を得て、監査報告書において独立の立場から連結財務諸表に対する意見を表明することにある。虚偽表示は、不正又は誤謬により発生する可能性があり、個別に又は集計すると、連結財務諸表の利用者の意思決定に影響を与えると合理的に見込まれる場合に、重要性があると判断される。

監査人は、我が国において一般に公正妥当と認められる監査の基準に従って、監査の過程を通じて、職業的専門家としての判断を行い、職業的懐疑心を保持して以下を実施する。

- ・ 不正又は誤謬による重要な虚偽表示リスクを識別し、評価する。また、重要な虚偽表示リスクに対応した監査手続を立案し、実施する。監査手続の選択及び適用は監査人の判断による。さらに、意見表明の基礎となる十分かつ適切な監査証拠を入手する。
- ・ 連結財務諸表監査の目的は、内部統制の有効性について意見表明するためのものではないが、監査人は、リスク評価の実施に際して、状況に応じた適切な監査手続を立案するために、監査に関連する内部統制を検討する。
- ・ 経営者が採用した会計方針及びその適用方法の適切性、並びに経営者によって行われた会計上の見積りの合理性及び関連する注記事項の妥当性を評価する。
- ・ 経営者が継続企業を前提として連結財務諸表を作成することが適切であるかどうか、また、入手した監査証拠に基づき、継続企業の前提に重要な疑義を生じさせるような事象又は状況に関して重要な不確実性が認められるかどうか結論付ける。継続企業の前提に関する重要な不確実性が認められる場合は、監査報告書において連結財務諸表の注記事項に注意を喚起すること、又は重要な不確実性に関する連結財務諸表の注記事項が適切でない場合は、連結財務諸表に対して除外事項付意見を表明することが求められている。監査人の結論は、監査報告書日までに入手した監査証拠に基づいているが、将来の事象や状況により、企業は継続企業として存続できなくなる可能性がある。
- ・ 連結財務諸表の表示及び注記事項が、我が国において一般に公正妥当と認められる企業会計の基準に準拠しているかどうかとともに、関連する注記事項を含めた連結財務諸表の表示、構成及び内容、並びに連結財務諸表が基礎となる取引や会計事象を適正に表示しているかどうかを評価する。
- ・ 連結財務諸表に対する意見を表明するために、会社及び連結子会社の財務情報に関する十分かつ適切な監査証拠を入手する。監査人は、連結財務諸表の監査に関する指示、監督及び実施に関して責任がある。監査人は、単独で監査意見に対して責任を負う。

監査人は、監査役及び監査役会に対して、計画した監査の範囲とその実施時期、監査の実施過程で識別した内部統制の重要な不備を含む監査上の重要な発見事項、及び監査の基準で求められているその他の事項について報告を行う。

監査人は、監査役及び監査役会に対して、独立性についての我が国における職業倫理に関する規定を遵守したこと、並びに監査人の独立性に影響を与えると合理的に考えられる事項、及び阻害要因を除去又は軽減するためにセーフガードを講じている場合はその内容について報告を行う。

監査人は、監査役及び監査役会と協議した事項のうち、当連結会計年度の連結財務諸表の監査で特に重要であると判断した事項を監査上の主要な検討事項と決定し、監査報告書において記載する。ただし、法令等により当該事項の公表が禁止されている場合や、極めて限定的ではあるが、監査報告書において報告することにより生じる不利益が公共の利益を上回ると合理的に見込まれるため、監査人が報告すべきでないと判断した場合は、当該事項を記載しない。

利害関係

会社及び連結子会社と当監査法人又は業務執行社員との間には、公認会計士法の規定により記載すべき利害関係はない

以 上

(注) 1 . 上記の監査報告書の原本は当金庫（有価証券報告書提出会社）が別途保管しております。

2 . X B R L データは監査の対象には含まれていません。

独立監査人の監査報告書

2022年6月16日

株式会社商工組合中央金庫
取締役会 御中

P w C あらた有限責任監査法人

東京事務所

指定有限責任社員
業務執行社員 公認会計士 佐々木 貴 司

指定有限責任社員
業務執行社員 公認会計士 遠藤 英 昭

指定有限責任社員
業務執行社員 公認会計士 大辻 竜 太 郎

監査意見

当監査法人は、金融商品取引法第193条の2第1項の規定に基づく監査証明を行うため、「経理の状況」に掲げられている株式会社商工組合中央金庫の2021年4月1日から2022年3月31日までの第93期事業年度の財務諸表、すなわち、貸借対照表、損益計算書、株主資本等変動計算書、重要な会計方針、その他の注記及び附属明細表について監査を行った。

当監査法人は、上記の財務諸表が、我が国において一般に公正妥当と認められる企業会計の基準に準拠して、株式会社商工組合中央金庫の2022年3月31日現在の財政状態及び同日をもって終了する事業年度の経営成績を、全ての重要な点において適正に表示しているものと認める。

監査意見の根拠

当監査法人は、我が国において一般に公正妥当と認められる監査の基準に準拠して監査を行った。監査の基準における当監査法人の責任は、「財務諸表監査における監査人の責任」に記載されている。当監査法人は、我が国における職業倫理に関する規定に従って、会社から独立しており、また、監査人としてのその他の倫理上の責任を果たしている。当監査法人は、意見表明の基礎となる十分かつ適切な監査証拠を入手したと判断している。

監査上の主要な検討事項

監査上の主要な検討事項とは、当事業年度の財務諸表の監査において、監査人が職業的専門家として特に重要であると判断した事項である。監査上の主要な検討事項は、財務諸表全体に対する監査の実施過程及び監査意見の形成において対応した事項であり、当監査法人は、当該事項に対して個別に意見を表明するものではない。

貸出金等に対する貸倒引当金の評価

【参照する注記事項】

(重要な会計方針) 7. 引当金の計上基準(1)貸倒引当金
(重要な会計上の見積り) 1. 貸倒引当金

会社は、貸出金に対する貸倒引当金を含め、その他の債権と合わせた信用リスク資産に対する貸倒引当金182,364百万円を計上している。監査上の主要な検討事項の内容、決定理由及び監査上の対応については、連結財務諸表の監査報告書に記載されている監査上の主要な検討事項(貸出金等に対する貸倒引当金の評価)と同一内容であるため、記載を省略している。

その他の記載内容

その他の記載内容は、有価証券報告書に含まれる情報のうち、連結財務諸表及び財務諸表並びにこれらの監査報告書以外の情報である。経営者の責任は、その他の記載内容を作成し開示することにある。また、監査役及び監査役会の責任は、その他の記載内容の報告プロセスの整備及び運用における取締役の職務の執行を監視することにある。

当監査法人の財務諸表に対する監査意見の対象にはその他の記載内容は含まれておらず、当監査法人はその他の記載内容に対して意見を表明するものではない。

財務諸表監査における当監査法人の責任は、その他の記載内容を通読し、通読の過程において、その他の記載内容と財務諸表又は当監査法人が監査の過程で得た知識との間に重要な相違があるかどうかを検討すること、また、そのような重要な相違以外にその他の記載内容に重要な誤りの兆候があるかどうか注意を払うことにある。

当監査法人は、実施した作業に基づき、その他の記載内容に重要な誤りがあると判断した場合には、その事実を報告することが求められている。

その他の記載内容に関して、当監査法人が報告すべき事項はない。

財務諸表に対する経営者並びに監査役及び監査役会の責任

経営者の責任は、我が国において一般に公正妥当と認められる企業会計の基準に準拠して財務諸表を作成し適正に表示することにある。これには、不正又は誤謬による重要な虚偽表示のない財務諸表を作成し適正に表示するために経営者が必要と判断した内部統制を整備及び運用することが含まれる。

財務諸表を作成するに当たり、経営者は、継続企業の前提に基づき財務諸表を作成することが適切であるかどうかを評価し、我が国において一般に公正妥当と認められる企業会計の基準に基づいて継続企業に関する事項を開示する必要がある場合には当該事項を開示する責任がある。

監査役及び監査役会の責任は、財務報告プロセスの整備及び運用における取締役の職務の執行を監視することにある。

財務諸表監査における監査人の責任

監査人の責任は、監査人が実施した監査に基づいて、全体としての財務諸表に不正又は誤謬による重要な虚偽表示がないかどうかについて合理的な保証を得て、監査報告書において独立の立場から財務諸表に対する意見を表明することにある。虚偽表示は、不正又は誤謬により発生する可能性があり、個別に又は集計すると、財務諸表の利用者の意思決定に影響を与えると合理的に見込まれる場合に、重要性があると判断される。

監査人は、我が国において一般に公正妥当と認められる監査の基準に従って、監査の過程を通じて、職業的専門家としての判断を行い、職業的懐疑心を保持して以下を実施する。

- ・ 不正又は誤謬による重要な虚偽表示リスクを識別し、評価する。また、重要な虚偽表示リスクに対応した監査手続を立案し、実施する。監査手続の選択及び適用は監査人の判断による。さらに、意見表明の基礎となる十分かつ適切な監査証拠を入手する。
- ・ 財務諸表監査の目的は、内部統制の有効性について意見表明するためのものではないが、監査人は、リスク評価の実施に際して、状況に応じた適切な監査手続を立案するために、監査に関連する内部統制を検討する。
- ・ 経営者が採用した会計方針及びその適用方法の適切性、並びに経営者によって行われた会計上の見積りの合理性及び関連する注記事項の妥当性を評価する。
- ・ 経営者が継続企業を前提として財務諸表を作成することが適切であるかどうか、また、入手した監査証拠に基づき、継続企業の前提に重要な疑義を生じさせるような事象又は状況に関して重要な不確実性が認められるかどうか結論付ける。継続企業の前提に関する重要な不確実性が認められる場合は、監査報告書において財務諸表の注記事項に注意を喚起すること、又は重要な不確実性に関する財務諸表の注記事項が適切でない場合は、財務諸表に対して除外事項付意見を表明することが求められている。監査人の結論は、監査報告書日までに入手した監査証拠に基づいているが、将来の事象や状況により、企業は継続企業として存続できなくなる可能性がある。
- ・ 財務諸表の表示及び注記事項が、我が国において一般に公正妥当と認められる企業会計の基準に準拠しているかどうかとともに、関連する注記事項を含めた財務諸表の表示、構成及び内容、並びに財務諸表が基礎となる取引や会計事象を適正に表示しているかどうかを評価する。

監査人は、監査役及び監査役会に対して、計画した監査の範囲とその実施時期、監査の実施過程で識別した内部統制の重要な不備を含む監査上の重要な発見事項、及び監査の基準で求められているその他の事項について報告を行う。

監査人は、監査役及び監査役会に対して、独立性についての我が国における職業倫理に関する規定を遵守したこと、並びに監査人の独立性に影響を与えると合理的に考えられる事項、及び阻害要因を除去又は軽減するためにセーフガードを講じている場合はその内容について報告を行う。

監査人は、監査役及び監査役会と協議した事項のうち、当事業年度の財務諸表の監査で特に重要であると判断した事項を監査上の主要な検討事項と決定し、監査報告書において記載する。ただし、法令等により当該事項の公表が禁止されている場合や、極めて限定的ではあるが、監査報告書において報告することにより生じる不利益が公共の利益を上回ると合理的に見込まれるため、監査人が報告すべきでないと判断した場合は、当該事項を記載しない。

利害関係

会社と当監査法人又は業務執行社員との間には、公認会計士法の規定により記載すべき利害関係はない。

以 上

(注) 1 . 上記の監査報告書の原本は当金庫（有価証券報告書提出会社）が別途保管しております。

2 . X B R L データは監査の対象には含まれていません。