

【表紙】

【提出書類】 有価証券届出書

【提出先】 関東財務局長

【提出日】 2021年2月12日

【会社名】 第一生命ホールディングス株式会社

【英訳名】 Dai-ichi Life Holdings, Inc.

【代表者の役職氏名】 代表取締役社長 稲垣 精二

【本店の所在の場所】 東京都千代田区有楽町一丁目13番1号

【電話番号】 03-3216-1222(代)

【事務連絡者氏名】 常務執行役員 隅野 俊亮

【最寄りの連絡場所】 東京都千代田区有楽町一丁目13番1号

【電話番号】 03-3216-1222(代)

【事務連絡者氏名】 経営企画ユニット IRグループ長 中村 篤史

【届出の対象とした募集有価証券の種類】 社債

【届出の対象とした募集金額】 一般募集 60,000百万円
(注)一般募集の金額は有価証券届出書提出日現在の見込額であります。

【安定操作に関する事項】 該当事項はありません。

【縦覧に供する場所】 株式会社東京証券取引所
(東京都中央区日本橋兜町2番1号)

第一部 【証券情報】

第1 【募集要項】

1 【新規発行社債（短期社債を除く。）】

銘柄	第一生命ホールディングス株式会社第3回利払繰延条項・任意償還条項付無担保永久社債(劣後特約付)
記名・無記名の別	-
券面総額又は振替社債の総額(円)	金60,000百万円(注)17
各社債の金額(円)	金1億円
発行価額の総額(円)	金60,000百万円(注)17
発行価格(円)	各社債の金額100円につき金100円
利率(%)	<p>1. 本社債の利率は、()払込期日((注)20)の翌日(当日を含む。)から2031年3月24日((注)18)(当日を含む。)までは年(未定)% (2021年2月25日に仮条件の提示を行い、需要状況を勘案したうえで、2021年3月10日から2021年3月17日までのいずれかの日(以下「条件決定日」という。)に決定する予定である。)とし、()2031年3月24日((注)18)の翌日(当日を含む。)以降は、各利率改定日(下記に定義する。)に改定され、各改定後利率適用期間(下記に定義する。)について、当該改定後利率適用期間に係る利率基準日(下記に定義する。)における5年国債金利(本「利率」欄第2項に定義する。)に(未定)% (ただし、本「利率」欄第1項()の利率の決定時に適用される、市場の慣行として10年満期の円建て社債の条件決定において参照する10年国債の流通利回り(年2回複利ベース)への上乗せ幅の値に1.00%を加えた値であり、条件決定日に決定する予定である。)を加えた値とする。</p> <p>「利率改定日」とは、2031年3月24日((注)18)及びその5年後ごとの応当日をいう。</p> <p>「改定後利率適用期間」とは、各利率改定日の翌日(当日を含む。)から次の利率改定日(当日を含む。)又は本社債が償還される日(当日を含む。)のいずれか早い日までの期間をそれぞれいう。</p> <p>「利率基準日」とは、各改定後利率適用期間につき、当該改定後利率適用期間の開始日直前の利率改定日の2銀行営業日前の日をいう。</p> <p>「銀行営業日」とは、東京において法令等により銀行が休日とされる日以外の日をいう。</p> <p>2. 本「利率」欄第1項()における「5年国債金利」とは、利率基準日のレートとして利率決定日(下記に定義する。)の東京時間午前9時30分以降に国債金利情報ページ(財務省ウェブサイト内「国債金利情報」ページにおける「金利情報」(https://www.mof.go.jp/jgbs/reference/interest_rate/jgbcn.csv)(その承継ファイル及び承継ページを含む。)又は当該「国債金利情報」ページ(その承継ファイル及び承継ページを含む。)からリンクされる日本国債の金利情報を記載したページ若しくはダウンロードできるファイルをいう。)に表示される5年国債金利をいう。</p> <p>ある改定後利率適用期間に係る利率決定日の東京時間午前10時に、利率基準日のレートとしての5年国債金利が国債金利情報ページに表示されない場合、又は国債金利情報ページが利用不可能な場合、当社は利率決定日に参照国債ディーラー(当社が財務代理人(別記「(注)4 財務代理人、発行代理人及び支払代理人」に定める財務代理人をいう。以下同じ。))と協議のうえで国債市場特別参加者(財務省が指定する国債市場特別参加者をいう。)又は市場で国債の売買を活発に行っていると認められる金融機関から選定する最大5者の者をいう。以下同じ。)に対し、利率基準日の東京時間午後3時現在のレートとして提示可能であった参照5年国債(下記に定義する。)の売買気配の仲値の半年複利利回り(以下「提示レート」という。)の提示を求めるものとする。</p>

	<p>上記により当社に提示レートを提示した参照国債ディーラーが4者以上である場合、当該改定後利率適用期間に適用される5年国債金利は、当該参照国債ディーラーの提示レートの最も高い値と低い値をそれぞれ1つずつ除いた残りの提示レートの平均値(算術平均値を算出した上、小数点以下第4位を四捨五入する。)とする。</p> <p>当社に提示レートを提示した参照国債ディーラーが2者又は3者である場合、当該改定後利率適用期間に適用される5年国債金利は、当該参照国債ディーラーの提示レートの平均値(算術平均値を算出した上、小数点以下第4位を四捨五入する。)とする。</p> <p>また、当社に提示レートを提示した参照国債ディーラーが2者に満たない場合、当該利率決定日の東京時間午前10時において国債金利情報ページに表示済みの最新の5年国債金利(ただし、当該利率決定日の東京時間午前10時において国債金利情報ページが利用不可能な場合は、当該利率決定日の直前に国債金利情報ページに表示されていた5年国債金利)を当該改定後利率適用期間に適用される5年国債金利とする。</p> <p>なお、本「利率」欄第1項()における利率は、利率決定日に当社が決定する。「利率決定日」とは、各利率基準日の翌銀行営業日をいう。</p> <p>「参照5年国債」とは、ある改定後利率適用期間につき、参照国債ディーラーから当社が財務代理人と協議のうえで選定する金融機関が選定する国債で、当該改定後利率適用期間の最終日又はその前後に満期が到来し、選定時において市場の慣行として5年満期の円建て社債の条件決定において参照するものをいう。</p> <p>3. 当社及び財務代理人は、各改定後利率適用期間の開始日から5銀行営業日以内(改定後利率適用期間の開始日を含む。)に、本「利率」欄第1項()により決定された本社債の利率を、各本店において、その営業時間中、一般の閲覧に供する。</p>
利払日	毎年3月24日及び9月24日(注)19
利息支払の方法	<p>1. 利息支払の方法及び期限</p> <p>(1) 利息支払の方法</p> <p>イ 本社債利息(下記に定義する。)は、払込期日の翌日(当日を含む。)からこれを付し、2021年9月24日を第1回の利払日としてその日までの分を支払い、その後毎年3月24日及び9月24日(以下「利払日」という。)にその日までの前半か年分を支払う。(注)19)</p> <p>「本社債利息」とは、別記「利率」欄第1項に定める利率に基づき本項(1)に従い決定される、各利払日に支払われるべき本社債の利息をいう。</p> <p>ロ 利払日が銀行営業日でない場合は、その支払は前銀行営業日にこれを繰り上げる。なお、かかる繰り上げは、支払われる本社債利息の金額に影響を与えない。</p> <p>ハ 半年に満たない期間につき本社債の利息を計算するときは、その半年の日割りをもってこれを計算し、円位未満の端数が生じた場合にはこれを切り捨てる。</p> <p>ニ 別記「償還の方法」欄第2項第(1)号又は第(2)号に基づき本社債が償還されるべき日(以下「償還日」という。)以降、当該償還日において支払われるべき償還額(当社が本社債の元本の支払を不当に留保若しくは拒絶している場合又は本社債の元本の支払に関して債務不履行が生じている場合を除く。)に係る利息は発生しないものとする。なお、(a)()当該償還日において残存する経過利息(別記「償還の方法」欄第2項第(2)号ロに定義する。)又は()当該償還日が利払日に該当する場合の本社債利息及び(b)未払残高(別記「償還の方法」欄第2項第(1)号に定義する。)は、別記「償還の方法」欄第2項の規定に従い償還とともに支払われる。</p> <p>ホ 本社債利息及び経過利息の支払については、本項のほか、別記「(注)6 劣後特約」に定める劣後特約に従う。</p> <p>(2) 利払いの任意停止</p> <p>当社は、その裁量により、その利払日の15銀行営業日前(以下、本項において「通知基準日」という。)までに各本社債の社債権者(以下「本社債権者」という。)に対し通知を行うことにより、当該通知に係る利払日における本社債利息の支払の全部(一部は不可)を繰り延べることができる(以下、当該繰延べを「任意停止」といい、任意停止により繰り延べられた本社債利息の未払金額を「任意停止金額」という。)。任意停止金額には、利息を付さない。</p>

(3) 利払いの強制停止

当社は、通知基準日の5銀行営業日前において、資本不足事由(下記に定義する。)が生じ、かつ継続している場合(以下「強制停止事由」という。)には、当該通知基準日までに本社債権者に対して通知したうえで、当該通知に係る利払日以降、当該事象が解消されるまでの間に到来する利払日における本社債利息の支払の全部を繰り延べなければならない(以下、当該繰延べを「強制停止」といい、強制停止により繰り延べられた本社債利息の未払金額を「強制停止金額」といい、強制停止金額と任意停止金額をあわせて「利払停止金額」という。)。強制停止金額には、利息を付さない。

「資本不足事由」とは、() (a) 当社の連結ソルベンシー・マージン比率(その時点において有効な保険業法(平成7年法律第105号)(以下「保険業法」という。)若しくはその他の法令、告示又はそれらの解釈における保険金等の支払能力の充実の状況を示す比率をいう。以下同じ。)が200%(資本規制が変更された場合は、変更後の要求水準)を下回った場合、(b) 当該通知に係る利払日における本社債利息の支払を行うことにより当社の連結ソルベンシー・マージン比率が200%(資本規制が変更された場合は、変更後の要求水準)を下回ることとなる場合、若しくは、(c) 適用ある規制(当該規制に関する解釈を含む。)上、本社債利息の支払の繰延べが要求されることとなる場合、又は() 金融庁若しくはその他権限のある監督官庁から当社に対して早期是正措置が発動されている場合をいう。

(4) 未払残高の支払

当社は、その裁量により、未払残高の全部又は一部の支払を、5銀行営業日以上15銀行営業日以内の本社債権者に対する事前の通知(かかる通知には支払われる利払停止金額を記載することを要する。)を行うことにより、各利払日に行うことができる。ただし、かかる支払は、当該通知の時点において、() 適用ある規制上の要件を充足し、() 資本不足事由が発生していないことを条件とする。

当社が未払残高の一部を支払う場合、当該支払は、最も早い利払日に係る利払停止金額から順に充当される。

未払残高の支払については、本項第(4)号のほか、別記「(注)6 劣後特約」に定める劣後特約に従う。

(5) 強制支払

本項第(2)号及び第(3)号の規定にかかわらず、ある利払日に先立つ6か月間において、強制支払事由(下記に定義する。)が発生した場合は、当社は、金融庁の事前の承認の取得(かかる承認が必要な場合に限る。)その他その時点において適用のある規制上の要件を充足したうえで、当該利払日(強制支払事由が当該利払日に係る通知基準日の翌日以降に発生した場合には、その次の利払日。以下本項第(5)号において同じ。)に、未払残高の全部を支払うものとする。ただし、かかる支払は、強制支払事由の発生後、当該利払日までの間に、強制停止事由が発生していないことを条件とする。

当社は、本項第(2)号又は第(3)号に基づく通知が行われている場合で、強制支払事由が発生した場合にはすみやかに、強制支払事由が発生した旨その他の必要な事項を本社債権者に通知する。

「強制支払事由」とは、以下のいずれかの事由をいう。

- () 当社が当社の株式に関する剰余金の配当(会社法(平成17年法律第86号)(以下「会社法」という。)第454条第5項に規定される中間配当及び全額に満たない配当をする場合を含む。)又は同順位劣後債務(別記「(注)6 劣後特約」に定義する。)に対する利息の支払を行う決議をしたこと又は支払を行ったこと(ただし、同順位劣後債務の条項に基づき当該支払が強制された場合を除く。)

	<p>() 当社又は当社の子会社が当社の株式若しくは同順位劣後債務の償還、買取り又はその他の取得を行ったこと(ただし、以下のいずれかの事由による場合を除く。)</p> <p>(a) 会社法第155条第10号乃至第13号に掲げる場合の取得</p> <p>(b) 会社法第192条第1項に基づく単元未満株主からの買取請求</p> <p>(c) 会社法第469条第1項、第785条第1項、第797条第1項又は第806条第1項に基づく反対株主からの買取請求</p> <p>(d) 会社法第116条第1項又は第182条の4第4項に基づく反対株主からの買取請求</p> <p>(e) 当社のストックオプションを含むインセンティブプランに関連する会社法第156条、第160条又は第165条に基づく取得</p> <p>(f) その他当社又は当社の子会社が買取りを行うことが法令上義務づけられる事由</p> <p>2. 利息の支払場所 別記(注)「15 元利息の支払」記載のとおり。</p>
償還期限	<p>本社債の償還期限は定めない。ただし、当社は、別記「償還の方法」欄第2項第(1)号又は第(2)号の規定に従い、残存する本社債の全部を償還する。</p>
償還の方法	<p>1. 償還金額 各社債の金額100円につき金100円</p> <p>2. 償還の方法及び期限</p> <p>(1) 当社は、以下のいずれかの事由が生じた場合には、直ちに残存する本社債の全部(一部は不可)を、各社債の金額100円につき金100円の割合で、未払残高(下記に定義する。)の支払とともに償還する。</p> <p>イ 当社について、清算手続(会社法に基づく通常清算手続及び特別清算手続を含む。)が開始され、当該手続において、債権の申出期間に申出がなされた債権又は当社に知っている債権者に係るすべての上位債務(別記「(注)6 劣後特約」に定義する。)が、会社法の規定に基づき、全額支払われた場合、又はその他の方法で全額の満足を受けたこと。</p> <p>ロ 当社について、破産法(平成16年法律第75号)(以下「破産法」という。)の規定に基づく破産手続開始の決定がなされ、当該手続において、最後配当のための配当表に記載されたすべての上位債務が、法令上認められるすべての配当によって、全額支払われた場合、又はその他の方法で全額の満足(供託による場合を含む。)を受けたこと。</p> <p>ハ 当社について、会社更生法(平成14年法律第154号)(以下「会社更生法」という。)の規定に基づく更生手続開始の決定がなされ、当該手続において、会社更生法に基づき更生計画認可の決定が確定したときにおける更生計画に記載されたすべての上位債務が、その確定した債権額について全額支払われた場合、又はその他の方法で全額の満足を受けたこと。</p> <p>ニ 当社について、民事再生法(平成11年法律第225号)(以下「民事再生法」という。)の規定に基づく再生手続開始の決定がなされ、当該手続において、民事再生法に基づき再生計画認可の決定が確定したときにおける再生計画に記載されたすべての上位債務が、その確定した債権額について全額支払われた場合、又はその他の方法で全額の満足を受けたこと。ただし、再生手続開始の決定がなされた後、簡易再生の決定若しくは同意再生の決定が確定した場合、再生計画不認可の決定が確定した場合、再生手続開始決定の取消若しくは再生手続の廃止により再生手続が終了した場合、又は再生計画取消の決定が確定した場合を除く。</p> <p>ホ 当社について、日本法によらない清算手続、破産手続、更生手続若しくは再生手続又はこれらに準ずる手続が開始され、当該手続において、上記に準じて上位債務が全額支払われたこと、又はその他の方法で全額の満足を受けたこと。</p> <p>「未払残高」とは、各本社債に関してその時点で残存するすべての利払停止金額をいう。</p>

(2) 当社は、以下の場合において本社債を償還することができる。

イ 発行会社の選択による償還

当社は、その選択により、2031年3月24日(注)18)及びその5年後ごとの応当日(本イにおいて「任意償還日」という。疑義を避けるために付言すると、任意償還日は利率改定日と同日となる。)に、償還要件(下記に定義する。)を充足したうえで、本社債権者に対し任意償還日より30日以上60日以内の事前の通知(償還要件を充足した旨の記載を含むものとし、撤回不能とする。)を行うことにより、任意償還日時点で残存する本社債の元本の全部(一部は不可)を、各社債の金額100円につき金100円の割合で、任意償還日を利払日とする本社債利息及び未払残高の支払とともに償還することができる。

「償還要件」とは、()当該償還を行った後において当社が十分な連結ソルベンシー・マージン比率を維持ことができると見込まれること、又は()当社が当該償還額以上の額の資本金等(保険業法第130条第1号に掲げるもの及び同法第271条の28の2第1号に掲げるもの又はその時点において適用のある規制における同等のものをいう。)の調達(株式の発行及び劣後債務による資金調達を含む。)を行うことを条件とし、かつ、金融庁の事前の承認の取得(かかる承認が必要な場合に限る。)その他その時点において適用のある規制上の要件をいう。

ロ 資本事由による償還

払込期日以降に資本事由(下記に定義する。)が生じ、かつ継続している場合、当社は、その選択により、当社が当該償還のために設定する日(以下「資本事由償還日」という。)に、償還要件を充足したうえで、本社債権者に対し資本事由償還日より30日以上60日以内の事前の通知(撤回不能とする。)を行うことにより、資本事由償還日時点で残存する本社債の元本の全部(一部は不可)を、各社債の金額100円につき金100円の割合で、(a)()資本事由償還日(当日を含む。)までの経過利息(下記に定義する。)又は()資本事由償還日が利払日に該当する場合の本社債利息及び(b)未払残高の支払とともに償還することができる。

「資本事由」とは、保険業法若しくはその他の関連法令、告示又はそれらの解釈に係る改正又は変更が公表され、本社債の全部又は一部が保険業法及びその他の関連法令における特定負債性資本調達手段又はその時点において適用のある規制上の要件において特定負債性資本調達手段と同等の資本性を有するものとして取り扱われないおそれが軽微ではなく、当社のとり得る合理的な措置によってもこれを回避できない場合をいう。

「経過利息」とは、既に経過した期間に係る本社債の利息であり、利払日が到来していないため支払われていないものをいい、別記「利率」欄に定める利率により別記「利息支払の方法」欄第1項第(1)号に準じて計算されるものとする。ただし、未払残高を含まないものとする。

ハ 税制事由による償還

払込期日以降に税制事由(下記に定義する。)が生じ、かつ継続している場合、当社は、その選択により、当社が当該償還のために設定する日(以下「税制事由償還日」という。)に、償還要件を充足したうえで、本社債権者に対し税制事由償還日より30日以上60日以内の事前の通知(撤回不能とする。)を行うことにより、税制事由償還日時点で残存する本社債の元本の全部(一部は不可)を、各社債の金額100円につき金100円の割合で、(a)()税制事由償還日(当日を含む。)までの経過利息又は()税制事由償還日が利払日に該当する場合の本社債利息及び(b)未払残高の支払とともに償還することができる。

「税制事由」とは、日本の法令又はその運用若しくは解釈の改正又は変更(払込期日時点において、その具体的内容が日本政府により公表されているものを除く。)により、当社に課される法人税の計算において本社債の利息の全部又は一部が損金に算入されなくなるおそれが相当程度増大し、当社のとり得る合理的な措置によってもこれを回避できない場合をいう。

	<p>二 資本性変更事由による償還</p> <p>払込期日以降に資本性変更事由(下記に定義する。)が生じ、かつ継続している場合、当社は、その選択により、当社が当該償還のために設定する日(以下「資本性変更事由償還日」という。)に、償還要件を充足したうえで、本社債権者に対し資本性変更事由償還日より30日以上60日以内の事前の通知(撤回不能とする。)を行うことにより、資本性変更事由償還日時点で残存する本社債の全部(一部は不可)を、各社債の金額100円につき金100円の割合で、(a)()資本性変更事由償還日(当日を含む。)までの経過利息又は()資本性変更事由償還日が利払日に該当する場合の本社債利息及び(b)未払残高の支払とともに償還することができる。</p> <p>「資本性変更事由」とは、株式会社日本格付研究所(以下「JCR」という。)、S&Pグローバル・レーティング・ジャパン株式会社、ムーディーズ・ジャパン株式会社及びフィッチ・レーティングス・ジャパン株式会社又はその格付業務を承継した機関のうちいずれか(以下「格付機関」という。)につき、当該格付機関における本社債発行後の資本性評価基準の変更に従い、(a)本社債について当該格付機関がその時点まで認めていた資本性よりも資本性が低いものとして取り扱われることとなった場合、(b)本社債の資本性が認められなくなった場合、又は、(c)当該格付機関から特定の水準の資本性が認められる期間が、本社債の払込期日において当該格付機関から認められていた当該期間に比べて短くなった場合をいう。</p> <p>(3) 償還日が銀行営業日でない場合は、その支払は前銀行営業日にこれを繰り上げる。なお、かかる繰り上げは、償還日(当日を含む。)までの経過利息又は償還日が利払日に該当する場合の本社債利息の金額に影響を与えるものではない。</p> <p>(4) 本社債の買入消却は、払込期日の翌日以降、別記「振替機関」欄記載の振替機関が別途定める場合を除き、償還要件を充足したうえで、いつでもこれを行うことができる。</p> <p>(5) 本社債の償還については、本項のほか、別記「(注)6 劣後特約」に定める劣後特約に従う。</p> <p>3. 償還元金の支払場所 別記(注)「15 元利金の支払」記載のとおり。</p>
募集の方法	一般募集
申込証拠金(円)	各社債の金額100円につき金100円とし、払込期日に払込金に振替充当する。申込証拠金には利息をつけない。
申込期間	2021年3月17日(注)20
申込取扱場所	別項引受金融商品取引業者の本店及び国内各支店
払込期日	2021年3月24日(注)20
振替機関	株式会社証券保管振替機構 東京都中央区日本橋茅場町二丁目1番1号
担保	本社債には担保及び保証は付されておらず、また本社債のために特に留保されている資産はない。
財務上の特約(担保提供制限)	該当事項はありません。
財務上の特約(その他の条項)	該当事項はありません。

(注) 1 信用格付業者から提供され、若しくは閲覧に供される予定の信用格付

本社債について、当社はJCRからA-の予備格付を2021年2月12日付で取得しており、また、JCRからA-の本格付を条件決定日に取得する予定である。ただし、予備格付の付与以降にJCRが入手する情報によっては、本格付が予備格付と異なる符号となる可能性がある。

なお、本社債につき、約定により許容される利息の支払停止が生じた場合、当該支払停止は「債務不履行」にあたらないが、JCRでは債務不履行の場合と同じ「D」記号を付与することとしている。

JCRの信用格付は、格付対象となる債務について約定どおり履行される確実性の程度を等級をもって示すものである。

JCRの信用格付は、債務履行の確実性の程度に関してのJCRの現時点での総合的な意見の表明であり、当該確実性の程度を完全に表示しているものではない。また、JCRの信用格付は、デフォルト率や損失の程度を予想するものではない。JCRの信用格付の評価の対象には、価格変動リスクや市場流動性リスクなど、債務履行の確実性の程度以外の事項は含まれない。

JCRの信用格付は、格付対象の発行体の業績、規制などを含む業界環境などの変化に伴い見直され、変動する。また、JCRの信用格付の付与にあたり利用した情報は、JCRが格付対象の発行体及び正確で信頼すべき情報源から入手したものであるが、当該情報には、人為的、機械的又はその他の理由により誤りが存在する可能性がある。

本社債の申込期間中に本社債に関してJCRが公表する情報へのリンク先は、JCRのホームページ(<https://www.jcr.co.jp/>)の「ニュースリリース」右端「一覧を見る」をクリックして表示される「ニュースリリース」(<https://www.jcr.co.jp/release/>)に掲載される予定である。なお、システム障害等何らかの事情により情報を入手することができない可能性がある。その場合の連絡先は以下のとおり。

JCR: 電話番号03-3544-7013

2 振替社債

(1) 本社債は、その全部において社債、株式等の振替に関する法律(平成13年法律第75号)(以下「社債等振替法」という。)の規定の適用を受け、別記「振替機関」欄記載の振替機関の振替業に係る業務規程等の規則(以下「業務規程等」という。)に従って取り扱われるものとする。

(2) 本社債が社債等振替法の規定の適用を受けることができない場合及び社債等振替法に従い本社債権者が社債券の発行を請求することができる場合を除き、本社債については、社債券を発行しない。

3 社債管理者の不設置

本社債は、会社法第702条ただし書の要件を充たすものであり、社債管理者は設置されない。

4 財務代理人、発行代理人及び支払代理人

株式会社みずほ銀行

なお、財務代理人を変更する場合、当社は事前にその旨を本(注)11に定める方法により本社債権者に通知する。

5 期限の利益の喪失に関する特約

(1) 本社債は期限の利益喪失に関する特約を付さない。

(2) 本社債権者は、会社法第739条に基づく決議を行う権利を有さず、本社債が同条に基づき期限の利益を喪失せしめられることはない。

6 劣後特約

当社は、劣後事由(下記に定義する。)の発生後速やかに、本社債権者に対して、劣後事由が発生した事実を通知する。劣後事由が発生し、継続している期間中、本社債に関する一切の請求権は、劣後支払条件(下記に定義する。)が成就した場合にのみ発生する。ただし、劣後事由の発生時において、当社が今後発行する株式であって、剰余金の配当及び残余財産の分配を受ける権利に関して当社普通株式に優先するもの(以下「優先株式」という。)が存在する場合には、かかる請求権は、本社債及びすべての同順位劣後債務(下記に定義する。)がそれぞれ優先株式であったならば当社の残余財産から本社債権者が支払を受けられたであろう金額の範囲においてのみ発生するものとする。

「劣後事由」とは、以下のいずれかの事由が生じた場合をいう。

()当社について、清算手続(会社法に基づく通常清算手続及び特別清算手続を含む。)が開始された場合。

()管轄権を有する日本の裁判所が、当社について、破産法の規定に基づく破産手続開始の決定をした場合。

()管轄権を有する日本の裁判所が、当社について、会社更生法の規定に基づく更生手続開始の決定をした場合。

()管轄権を有する日本の裁判所が、当社について、民事再生法の規定に基づく再生手続開始の決定をした場合。ただし、再生手続開始の決定がなされた後、簡易再生の決定若しくは同意再生の決定が確定した場合、再生計画不認可の決定が確定した場合、再生手続開始決定の取消若しくは再生手続の廃止により再生手続が終了した場合、又は再生計画取消の決定が確定した場合には、本()による劣後事由は生じなかったものとみなされる。

()当社について日本法によらない外国における清算手続、破産手続、更生手続、再生手続又はこれらに準ずる手続が開始された場合。

「劣後支払条件」とは、以下に該当する場合をいう。

- () 当社の清算手続において、債権の申出期間に申出がなされた債権又は当社に知れている債権者に係るすべての上位債務(下記に定義する。)が、会社法の規定に基づき、全額支払われた場合、又はその他の方法で全額の満足を受けた場合。
- () 当社の破産手続において、最後配当のための配当表(更正された場合は、更正後のもの)に記載されたすべての上位債務が、法令上認められるすべての配当によって、全額支払われた場合、又はその他の方法で全額の満足(供託による場合を含む。)を受けた場合。
- () 当社の更生手続において、会社更生法に基づき更生計画認可の決定が確定したときにおける更生計画に記載されたすべての上位債務が、その確定した債権額について全額支払われた場合、又はその他の方法で全額の満足を受けた場合。
- () 当社の再生手続において、民事再生法に基づき再生計画認可の決定が確定したときにおける再生計画に記載されたすべての上位債務が、その確定した債権額について全額支払われた場合、又はその他の方法で全額の満足を受けた場合。
- () 当社に対する日本法によらない外国における清算手続、破産手続、更生手続、再生手続又はこれらに準ずる手続において、上記に準じて上位債務が全額支払われた場合、又はその他の方法で全額の満足を受けた場合。ただし、当該手続上そのような条件を付すことが認められない場合には、本社債に基づく元利金の支払請求権の効力は当該条件に服することなく発生する。

「同順位劣後債務」とは、当社の債務であって、本社債に基づく債務及び各劣後事由に係る停止条件と実質的に類似する当社の清算手続、破産手続、会社更生手続、若しくは民事再生手続又は日本法によらないこれらに準ずる手続における支払に関する条件及び権利を有し、かつ、別記「利息支払の方法」欄第1項第(2)号乃至第(5)号と実質的に同じ定めがなされているものをいう。

「上位債務」とは、同順位劣後債務を除く、劣後的破産債権に係る債務を含むあらゆる当社の債務をいう。

7 上位債権者に対する不利益変更の禁止

本社債の社債要項(以下「本要項」という。)の各条項は、いかなる意味においても上位債権者に対して不利益を及ぼす内容に変更されてはならず、そのような変更の合意はいかなる意味においても、またいかなる者に対しても効力を生じない。この場合に、上位債権者とは、当社に対し、上位債務に係る債権を有するすべての者をいう。

8 劣後特約に反する支払の禁止

劣後事由発生後、劣後支払条件が成就していないにもかかわらず、本社債の元利金の全部又は一部が本社債権者に支払われた場合には、その支払は無効とし、当該本社債権者は受領した元利金を直ちに当社に返還する。

9 相殺禁止

当社について清算手続が開始され、かつ継続している場合、破産手続開始の決定がなされ、かつ破産手続が継続している場合、更生手続開始の決定がなされ、かつ更生手続が継続している場合、再生手続開始の決定がなされた場合(ただし、再生手続開始の決定がなされた後、簡易再生の決定若しくは同意再生の決定が確定した場合、再生計画不認可の決定が確定した場合、再生手続開始決定の取消若しくは再生手続の廃止により再生手続が終了した場合、又は再生計画取消の決定が確定した場合を除く。)、又は日本法によらない外国における清算手続、破産手続、更生手続、再生手続若しくはこれらに準ずる手続が行われている場合には、本(注)6に規定される劣後支払条件が成就されない限りは、本社債権者は、当社に対して負う債務と本社債に基づく元利金の支払請求権を相殺してはならない。

10 法令の改正等に伴う読替えその他の措置

保険業法、会社法その他法令の改正等、本要項の規定中読替えその他の措置が必要となる場合には、当社は所要の措置を講じるものとする。

11 社債権者に対する通知の方法

- (1) 本社債に関する本社債権者への通知は、法令に別段の定めがある場合を除き、電子公告の方法によりこれを行うものとする。ただし、事故その他やむを得ない事由によって電子公告による公告をすることができない場合は、当社の定款所定の新聞紙並びに東京都及び大阪市において発行する各1種以上の新聞紙(ただし、重複するものがあるときはこれを省略することができる。)に掲載する方法によりこれを行う。
- (2) 本(注)11(1)の規定にかかわらず、当社が公告を行うことに代えて、すべての本社債権者に直接通知する場合は、法令に別段の定めがある場合を除き、本要項に基づく公告を省略することができる。

12 社債要項の公示

当社は、その本店に本要項の謄本を備え置き、その営業時間中、一般の閲覧に供する。

13 社債要項の変更

- (1) 本要項に定められた事項(ただし、本(注)7の規定に反しない範囲で、本(注)4を除く。)の変更は、法令に定めがあるときを除き、社債権者集会の決議を要するものとする。ただし、社債権者集会の決議は、裁判所の認可を受けなければ、その効力を生じない。
- (2) 本(注)13(1)の社債権者集会の決議は、本要項と一体をなすものとする。

14 社債権者集会に関する事項

- (1) 本社債及び本社債と同一の種類(会社法第681条第1号に定める種類をいう。)の社債(以下「本種類の社債」という。)の社債権者集会は、当社がこれを招集するものとし、社債権者集会の日の3週間前までに、社債権者集会を招集する旨及び会社法第719条各号に掲げる事項を本(注)11に定める方法により公告又は通知する。
- (2) 本種類の社債の社債権者集会は東京都においてこれを行う。
- (3) 本種類の社債の総額(償還済みの額を除き、当社が有する本種類の社債の金額の合計額は算入しない。)の10分の1以上にあたる本種類の社債を有する社債権者は、当社に対し、本種類の社債に関する社債等振替法第86条第3項に定める書面を提示したうえ、社債権者集会の目的である事項及び招集の理由を記載した書面を当社に提出して、本種類の社債の社債権者集会の招集を請求することができる。

15 元利金の支払

本社債に係る元利金は、社債等振替法及び業務規程等に従って支払われ、当社は、本(注)4に定める支払代理人を経由しての業務規程等に定義された機構加入者に対する元利金の交付をもって、本社債の元利金の支払に係る債務を免責されるものとする。

16 準拠法

日本法

- 17 券面総額又は振替社債の総額及び発行価額の総額については、有価証券届出書提出日における見込額であるが、需要状況を勘案した上で増減することがあり、2021年2月25日から2021年3月17日までの間に正式に決定する予定である。したがって、最終的な券面総額又は振替社債の総額及び発行価額の総額は需要状況次第で、上記の金額と大きく相違する可能性がある。なお、需要状況その他の要因を勘案した上で、本社債の発行を取り止めることがある。
- 18 当該期日については、上記のとおり内定しているが、払込期日の繰り上げに応じて、払込期日の10年後の応当日に変更される。
- 19 利払日については、上記のとおり内定しているが、払込期日の繰り上げに応じて、払込期日の6か月毎の応当日に変更される。
- 20 申込期間及び払込期日については、上記のとおり内定しているが、条件決定日において正式に決定する予定である。なお、申込期間及び払込期日については、需要状況を勘案した上で、繰り上げることがある。当該需要状況の把握期間は最長で2021年2月25日から2021年3月17日までを予定しているが、実際の条件の決定については、2021年3月10日から2021年3月17日までのいずれかの日を予定している。したがって、申込期間が最も繰り上がった場合は「2021年3月10日」となり、払込期日が最も繰り上がった場合は「2021年3月17日」となることがある。

2 【社債の引受け及び社債管理の委託】

(1) 【社債の引受け】

引受人の氏名又は名称	住所	引受金額 (百万円)	引受けの条件
未定(注1)	未定(注1)	未定(注1)	未定(注1)
計	-	60,000(注2)	-

- (注) 1. 元引受契約を締結する金融商品取引業者のうち、主たるものはみずほ証券株式会社(東京都千代田区大手町一丁目5番1号)、野村證券株式会社(東京都中央区日本橋一丁目13番1号)、S M B C日興証券株式会社(東京都千代田区丸の内三丁目3番1号)、三菱UFJモルガン・スタンレー証券株式会社(東京都千代田区大手町一丁目9番2号)及び大和証券株式会社(東京都千代田区丸の内一丁目9番1号)に内定しているが、その他の引受人の氏名又は名称及びその住所ならびに各引受人の引受金額、引受けの条件については、2021年2月25日から2021年3月17日までの間に決定し、条件決定日に買取引受契約を締結する予定。
2. 引受金額の合計額については、2021年2月25日から2021年3月17日までの間に正式に決定する予定。

(2) 【社債管理の委託】

該当事項はありません。

3 【新規発行による手取金の使途】

(1) 【新規発行による手取金の額】

払込金額の総額(百万円)	発行諸費用の概算額(百万円)	差引手取概算額(百万円)
60,000	500	59,500

(注) 上記金額は、有価証券届出書提出日現在の見込額であります。

(2) 【手取金の使途】

上記差引手取概算額59,500百万円は、2021年12月末日までに当社連結子会社である第一生命保険株式会社への劣後貸付資金に充当する予定です。なお、当該劣後貸付が実行されなかった場合、また残額が生じる場合には、一般運転資金に充当する予定であります。第一生命保険株式会社は、2021年12月末日までに、当社からの劣後貸付金を劣後負債弁済資金に充当する予定であります。なお、当該劣後負債弁済が実行されなかった場合、また残額が生じる場合には、一般運転資金に充当する予定であります。かかる本社債の発行及び劣後貸付を通じて、当社及び第一生命保険株式会社における規制上の自己資本の充実に資することを目的としております。

第2 【売出要項】

該当事項はありません。

【募集又は売出しに関する特別記載事項】

1. 本社債への投資にあたり留意すべき事項

本社債に対する投資の判断にあたっては、本有価証券届出書に記載の内容の他に、以下に示すような様々なリスク及び留意事項も考慮する必要があります。ただし、以下は本社債に対する投資に係るすべてのリスク及び留意事項を網羅したものではありません。また、当社の事業等のリスクについては、「第二部 企業情報 第2 事業の状況 2 事業等のリスク」をご参照ください。

なお、本「本社債への投資にあたり留意すべき事項」中で使用される用語は、以下で別途定義される用語を除き、「第一部 証券情報 第1 募集要項 1 新規発行社債(短期社債を除く。)」中で定義された意味を有します。

(1) 利払いの停止に関するリスク

当社は、その裁量により、各利払日における本社債の利息の支払の全部(一部は不可)を繰り延べることはできません。また、当社は、当社の連結ソルベンシー・マージン比率が200%を下回り、かつ継続している場合や、当社に対して金融当局である金融庁による早期是正措置が発動されている場合等の一定の場合には、当該利払日における本社債の利息の支払の全部(一部は不可)を繰り延べなければなりません。したがって、本社債は、利払いが停止されている期間、その期待されたキャッシュ・フローを生じず、本社債権者は本社債に関して予定した利息収入の全部又は一部を得られない可能性があります。

(2) 償還に関するリスク

任意償還について

当社は、償還要件を充足したうえで、2031年3月24日(注)及びいずれかの利率改定日に、残存する本社債の元金の全部(一部は不可)を、各社債の金額100円につき金100円の割合で任意償還することができます。また、資本事由、税制事由又は資本性変更事由が発生し、かつ継続している場合、当社は、償還要件を充足したうえで、任意償還しようとする日までの経過利息を付して、残存する本社債の元金の全部(一部は不可)を、各社債の金額100円につき金100円の割合で任意償還することができます。

かかる任意償還がなされた場合、本社債権者は予定した将来の金利収入を得られなくなり、また、その時点で再投資したときに、予定した金利回りを達成できない可能性があります。

永久劣後債であることについて

本社債に償還期限の定めはなく、()当社の任意による償還がなされる場合、又は、()清算手続が開始され、若しくは破産手続開始、会社更生手続開始、若しくは民事再生手続開始の決定があった場合、又は日本法によらない清算手続、破産手続、会社更生手続、民事再生手続若しくはこれらに準ずる手続が行われることとなった場合で、すべての上位債務が、その債権額について全額支払われた場合又はその他の方法で全額の満足を受けたことを条件として償還される場合を除き、本社債は償還されません。

当社が、当社の任意による償還を行うためには、償還要件その他の任意償還に係る条件を充足したうえで、本社債権者に対し任意償還日より30日以上60日以内の事前の通知を行う必要があります。当社が本社債を任意に償還しようとする場合に、かかる本社債の償還のための条件を満たしているか否かについての保証や、当社が本社債を任意に償還するか否かについての保証は何らなく、また、本社債権者は、当社に対して本社債の償還を求める権利を有していません。

(3) 信用リスク

本社債は無担保の債務であり、当社が倒産等の事態に陥った場合、本社債に関する支払の一部又は全部が行われない可能性があります。

(4) 本社債の劣後性に関するリスク

本社債には劣後特約が付されており、当社に関し、清算手続が開始され、若しくは破産手続開始、会社更生手続開始、若しくは民事再生手続開始の決定があつた場合、又は日本法によらない清算手続、破産手続、会社更生手続、民事再生手続若しくはこれらに準ずる手続が行われることとなった場合、本社債の元利金の支払請求権の効力は、すべての上位債務がその債権額について全額支払われた場合又はその他の方法で全額の満足を受けた場合に限り発生し、かつ、劣後事由の発生日において優先株式が存在する場合には、本社債及びすべての同順位劣後債務がそれぞれ優先株式であつたならば当社の残余財産から本社債権者が支払を受けられたであろう金額の範囲でのみ、支払(配当を含む。)の対象となります。したがって、劣後事由が発生し、かつ継続している場合、本社債権者は、その元利金の全部又は一部の支払を受けられないリスクがあります。

なお、本社債には期限の利益喪失に関する特約は付されていません。また、本社債権者は、会社法第739条に基づく決議を行う権利を有さず、本社債が同条に基づき期限の利益を喪失せしめられることはありません。そのため、当社が本要項に定める元利金の支払を怠り、本要項に定める誓約事項を遵守せず、又は(劣後事由以外の)いかなる事由が生じたとしても、そのことにより本社債が期限の利益を喪失することはありません。

さらに、当社は、本要項上、本社債の払込期日以後に新たに上位債務を負担することが制限されておりません。

(5) 信用格付に関するリスク

本社債に付与される信用格付は、当社の財務状態の悪化や格付基準の見直し等により、格下げとなる可能性があります。この場合、本社債の価格及び市場での流動性に悪影響を及ぼす可能性があります。

信用格付は当該格付が付与された時点における格付機関の見解を反映したものにすぎず、本社債への投資に関連するあらゆるリスクを考慮したものとはなっておりません。

(6) 当社の経営・財務状況又は市場金利の変動等に起因する価格変動リスク

本社債の価格は、当社の経営・財務状況の変化及びそれらに関する外部評価や市場金利等の変動等により、売却する場合において投資元本を割り込むことがあります。

(7) 規制の変更に起因する価格変動リスク

将来の法令の改正又は規制当局の見解の変更等により本社債の法令上の位置付けが変更されることとなった場合には、本社債の価格が大幅に下落する可能性があります。

(8) 本社債の流通に関するリスク

本社債の発行時においてその流通市場は存在せず、またかかる市場が形成される保証はありません。したがって、本社債権者は、本社債を売却できないか、又は希望する条件で売却できない可能性があります。

(9) 税制の変更に係るリスク

本社債の元利金に関する税制又はかかる税制に関する解釈・運用・取扱いが変更された場合、本社債権者の予定していた元利金収入の額が減少することがあり得ますが、この場合であっても当社は本社債について何ら追加的支払の義務を負いません。

(注) 当該期日については、上記のとおり内定しておりますが、払込期日の繰り上げに応じて、払込期日の10年後の応当日に変更されます。

2. 第一生命保険株式会社による市場関連リスクの削減を目的とした既契約ブロックの出再について

有価証券届出書提出日現在において、第一生命保険株式会社は、2021年3月末までに、下記出再を行う方針であります。当該出再による当社連結決算における経常利益への影響は約833億円(最大約1,200億円)の減少、親会社株主に帰属する当期純利益への影響は約600億円(最大約864億円)の減少であります。

出再の内容

対象契約	払込満了後終身保険の既契約ブロック
取引規模	約3,000億円(責任準備金ベース)(上限)
再保険料	約3,834億円(最大4,200億円)

(注) 出再とは、生命保険会社がリスク分散等を目的に、国内・国外の再保険引受会社と、再保険契約を結ぶことによって、自己の引き受けた保険契約のリスクを他の保険会社に移転することをいいます。

第3 【第三者割当の場合の特記事項】

該当事項はありません。

第4 【その他の記載事項】

該当事項はありません。

第二部 【企業情報】

第1 【企業の概況】

1 【主要な経営指標等の推移】

(1) 連結経営指標等

回次	第114期	第115期	第116期	第117期	第118期
決算年月	2016年3月	2017年3月	2018年3月	2019年3月	2020年3月
保険料等収入 (百万円)	5,586,000	4,468,736	4,884,579	5,344,016	4,885,407
資産運用収益 (百万円)	1,344,852	1,626,177	1,802,626	1,583,228	1,876,634
保険金等支払金 (百万円)	3,830,941	3,618,385	3,789,907	3,839,105	4,870,794
経常利益 (百万円)	418,166	425,320	471,994	432,945	218,380
契約者配当準備金繰入額 (百万円)	97,500	85,000	95,000	87,500	82,500
親会社株主に帰属する当期純利益 (百万円)	178,515	231,286	363,928	225,035	32,433
包括利益 (百万円)	592,867	264,969	684,757	72,613	167,564
純資産額 (百万円)	2,932,959	3,137,266	3,749,271	3,713,592	3,776,918
総資産額 (百万円)	49,924,922	51,985,850	53,603,028	55,941,261	60,011,999
1株当たり純資産額 (円)	2,472.86	2,668.61	3,217.68	3,240.72	3,344.23
1株当たり当期純利益 (円)	150.53	196.62	310.69	194.43	28.53
潜在株式調整後1株当たり当期純利益 (円)	150.44	196.48	310.45	194.29	28.51
自己資本比率 (%)	5.9	6.0	7.0	6.6	6.3
自己資本利益率 (%)	5.5	7.6	10.6	6.0	0.9
株価収益率 (倍)	9.1	10.2	6.3	7.9	45.4
営業活動によるキャッシュ・フロー (百万円)	2,013,807	1,376,809	1,169,136	1,696,993	590,084
投資活動によるキャッシュ・フロー (百万円)	2,265,659	2,260,016	1,015,438	1,347,136	896,437
財務活動によるキャッシュ・フロー (百万円)	33,439	910,086	85,421	143,428	784,869
現金及び現金同等物の期末残高 (百万円)	961,221	980,465	1,033,022	1,237,077	1,697,582
従業員数 (名)	61,446	62,606	62,943	62,938	63,719

- (注) 1 保険料等収入、資産運用収益及び保険金等支払金には、消費税等は含まれておりません。
- 2 1株当たり情報の算定上の基礎となる「1株当たり純資産額の算定に用いられた連結会計年度末の普通株式の数」並びに「普通株式の期中平均株式数」の計算において控除する自己株式には、株式給付信託(J-ESOP)により信託口が所有する当社株式及び信託型従業員持株インセンティブ・プラン(E-Ship®)により第一生命保険従業員持株会専用信託が所有する当社株式が含まれております。なお、2016年7月をもって第一生命保険従業員持株会専用信託は終了しております。
- 3 第117期連結会計年度より連結キャッシュ・フロー計算書における資金の範囲を変更しております。当該会計方針の変更は遡及適用され、第116期連結会計年度に係る主要な経営指標等については、遡及適用後の指標等となっております。

(2) 提出会社の経営指標等

回次	第114期	第115期	第116期	第117期	第118期
決算年月	2016年3月	2017年3月	2018年3月	2019年3月	2020年3月
保険料等収入 (百万円)	2,866,602	1,314,251			
資産運用収益 (百万円)	1,060,017	526,259			
営業収益 (百万円)		21,826	58,168	157,816	185,846
保険金等支払金 (百万円)	2,681,396	1,145,348			
基礎利益 (百万円)	464,400	188,090			
運用利回り (%)	2.8	2.5			
経常利益 (百万円)	344,222	198,940	48,840	145,683	171,555
契約者配当準備金繰入額 (百万円)	97,500	45,000			
当期純利益 (百万円)	129,123	101,910	57,565	144,494	87,126
資本金 (百万円)	343,146	343,146	343,146	343,326	343,517
発行済株式総数 (株)	1,198,023,000	1,198,023,000	1,198,023,000	1,198,208,200	1,198,443,000
純資産額 (百万円)	3,103,195	1,224,893	1,205,618	1,257,325	1,249,959
総資産額 (百万円)	35,894,956	1,679,530	1,691,175	1,708,202	1,698,789
1株当たり純資産額 (円)	2,616.50	1,041.27	1,033.89	1,096.55	1,106.13
1株当たり配当額 (うち1株当たり中間配当額) (円)	35.00 ()	43.00 ()	50.00 ()	58.00 ()	62.00 ()
1株当たり当期純利益金額 (円)	108.88	86.63	49.15	124.84	76.65
潜在株式調整後1株当たり 当期純利益金額 (円)	108.81	86.57	49.11	124.75	76.60
自己資本比率 (%)	8.6	72.9	71.2	73.5	73.5
自己資本利益率 (%)	3.9	4.7	4.7	11.7	7.0
株価収益率 (倍)	12.5	23.0	39.5	12.3	16.9
配当性向 (%)	32.1	49.6	101.7	46.5	80.9
従業員数(内勤職) (営業職) (名)	11,634 42,983	542	603	634	685
株主総利回り (比較指標: TOPIX(配当込み)) (%)	80.1 (89.2)	118.8 (102.3)	118.6 (118.5)	98.8 (112.5)	88.4 (101.8)
最高株価 (円)	2,665.0	2,348.5	2,514.5	2,467.5	1,899.5
最低株価 (円)	1,189.5	1,007.0	1,693.0	1,512.5	1,018.5

- (注) 1 当社は2016年10月1日を分割期日として会社分割を行い持株会社となりました。上記の表中第114期は生命保険業営業時の実績であり、第115期におきましては、保険料等収入・資産運用収益・保険金等支払金・基礎利益・運用利回り・契約者配当準備金繰入額は分割期日までの実績半年間の生命保険業に関する実績を、営業収益は分割期日後の実績半年間の持株会社業に関する実績を、経常利益・当期純利益は生命保険業と持株会社業の実績を合算して記載しております。
- 2 保険料等収入、資産運用収益及び保険金等支払金には、消費税等は含まれておりません。
- 3 基礎利益は、「保険料等収入、資産運用収益等の基礎収益 - 保険金等支払金、事業費等の基礎費用」であります。また、第116期より基礎利益の算出方法を変更したことに伴い、第115期以前におきましても変更後の基準によって算出した数値を記載しております。
- 4 運用利回りは、基礎利益上の運用収支等の利回りであり、「(基礎利益中の運用収支 - 配当金積立利息) / 一般勘定責任準備金」であります。第115期におきましては、分割期日までの実績半年間の生命保険業に関する実績を年率換算した数値を記載しております。
- 5 1株当たり情報の算定上の基礎となる「1株当たり純資産額の算定に用いられた事業年度末の普通株式の数」並びに「普通株式の期中平均株式数」の計算において控除する自己株式には、株式給付信託(J-ESOP)により信託口が所有する当社株式及び信託型従業員持株インセンティブ・プラン(E-Ship®)により第一生命保険従業員持株会専用信託が所有する当社株式が含まれております。なお、2016年7月をもって第一生命保険従業員持株会専用信託は終了しております。
- 6 当社は2016年10月1日を分割期日として会社分割を行い持株会社となりました。これにより、第115期におきまして、従業員数が大幅に減少しております。
- 7 従業員数(営業職)については、当社と委任契約を締結しかつ生命保険募集人登録をしているものを含んでおります。なお、その内訳は、営業職と同等に生命保険契約の募集活動に従事するもの()、その他補助的業務に従事するもの()であり、下表のとおりであります。

回次	第114期	第115期	第116期	第117期	第118期
決算年月	2016年3月	2017年3月	2018年3月	2019年3月	2020年3月
(名)	1,485				
(名)	512				

- 8 「『税効果会計に係る会計基準』の一部改正」(企業会計基準第28号 2018年2月16日)等を第117期の期首から適用しており、第116期に係る主要な経営指標等については、当該会計基準等を遡って適用した後の指標等となっております。
- 9 最高株価及び最低株価は、東京証券取引所市場第一部におけるものであります。

2 【沿革】

当社は1902年9月、日本で最初の相互会社形態による保険会社として設立されました。

当社の設立日以後の当社及び当社関係会社に係る重要な事項は以下に記載のとおりであります。

年月	概要
1902年 9月	当社を設立(基金20万円)、本社所在地：東京府東京市日本橋区新右衛門町14・15番地
1906年 9月	本社を移転：東京市日本橋区通三丁目
1921年 4月	本社を移転：東京市京橋区南伝馬町三丁目「第一相互館」
1938年 11月	本社を移転：東京市麹町区有楽町一丁目「第一生命館」
1945年 9月	本社を「第一相互館」へ移転(第一生命館の連合国軍総司令部庁舎としての接收により)
1952年 9月	本社を「第一生命館」へ移転(第一生命館の連合国軍総司令部庁舎としての接收解除により)
1985年 7月	第一生命投資顧問株式会社(現アセットマネジメントOne株式会社)を設立
1996年 8月	第一ライフ損害保険株式会社を設立
1998年 10月	株式会社日本興業銀行(現株式会社みずほフィナンシャルグループ)と全面業務提携
1999年 10月	興銀第一ライフ・アセットマネジメント株式会社を発足(2008年4月にDIAMアセットマネジメント株式会社に商号変更。現アセットマネジメントOne株式会社)
2000年 8月	安田火災海上保険株式会社(現損害保険ジャパン株式会社)と包括業務提携
2000年 9月	American Family Life Assurance Company of Columbusと業務提携
2001年 10月	企業年金ビジネスサービス株式会社を設立
2001年 11月	日本経営品質賞を受賞
2002年 4月	第一ライフ損害保険株式会社を安田火災海上保険株式会社(現損害保険ジャパン株式会社)と合併の上、解散
2005年 7月	ジャパンエクセレントアセットマネジメント株式会社へ出資
2006年 12月	第一フロンティア株式会社(現第一フロンティア生命保険株式会社)を設立
2007年 1月	Bao Minh CMG Life Insurance Company Limitedを買収し、Dai-ichi Life Insurance Company of Vietnam, Limitedとして子会社化
2007年 7月	株式会社りそなホールディングスと業務提携
2007年 12月	インドのStar Union Dai-ichi Life Insurance Company Limitedへ出資
2008年 7月	タイのOcean Life Insurance Co., Ltd.(現OCEAN LIFE INSURANCE PUBLIC COMPANY LIMITED)へ出資及び業務提携
2008年 8月	オーストラリアのTower Australia Group Limited(現TALグループ)へ出資(同年10月に関連会社化)及び業務提携
2010年 4月	相互会社から株式会社への組織変更を実施し、当社株式を東京証券取引所市場第一部へ上場
2011年 5月	Tower Australia Group Limited(現TALグループ)の全株取得を行い、同社を子会社化
2012年 8月	米国のJanus Capital Group Inc.(現Janus Henderson Group plc)との間で出資・業務提携契約を締結
2013年 10月	インドネシアのPT Panin Life(現PT Panin Dai-ichi Life)及びその中間持株会社であるPT Panin Internasionalへ出資し、両社を関連会社化
2014年 3月	第一フロンティア生命保険株式会社の全株取得を行い、同社を完全子会社化
2014年 8月	損保ジャパン・ディー・アイ・ワイ生命保険株式会社(現ネオファースト生命保険株式会社)の全株取得を行い、同社を子会社化
2015年 2月	米国のProtective Life Corporationの全株取得を行い、同社を子会社化
2016年 3月	株式会社かんば生命保険と業務提携

年月	概要
2016年 10月	第一生命ホールディングス株式会社に商号変更するとともに、事業目的をグループ会社の経営管理等に変更
2017年 5月	DIAMアセットマネジメント株式会社が、みずほ信託銀行株式会社の資産運用部門、みずほ投信投資顧問株式会社及び新光投信株式会社と統合し、アセットマネジメントOne株式会社を発足
2018年 3月	米国のJanus Capital Inc.が英国のHenderson Group plcと統合し、Janus Henderson Group plcが発足
2018年 5月	カンボジアでDai-ichi Life Insurance (Cambodia) PLC.を設立
2018年 5月	Janus Henderson Group plcの株式取得を行い、同社を関連会社化
2019年 2月	オーストラリアのTAL Dai-ichi Life Australia Pty LimitedがSuncorp Life & Superannuation Limited(現Asteron Life & Superannuation Limited)を買収し、同社を子会社化
2019年 5月	ミャンマーでDai-ichi Life Insurance Myanmar Ltd.を設立
2020年 6月	第一生命インターナショナルホールディングス合同会社を設立
2020年 12月	英領バミューダでDai-ichi Life Reinsurance Bermuda Ltd.を子会社化
2021年 2月	Janus Henderson Group plcとの出資・業務提携契約を解消、持分法適用会社から除外し、新たな業務提携契約を締結

3 【事業の内容】

当社グループは2020年12月31日現在、当社（保険持株会社）及び当社の関係会社（子会社97社及び関連会社127社）によって構成されております。

事業の系統図は、次のとおりであります。

会社名は主要な連結子会社・持分法適用関連会社を記載しております。「※」を表示した会社は2020年12月末時点での連結子会社、「○」を表示した会社は同持分法適用関連会社であります。

なお、当社は特定上場会社等に該当し、インサイダー取引規制の重要事実の軽微基準のうち、上場会社の規模との対比で定められる数値基準については連結ベースの計数に基づいて判断することとなります。

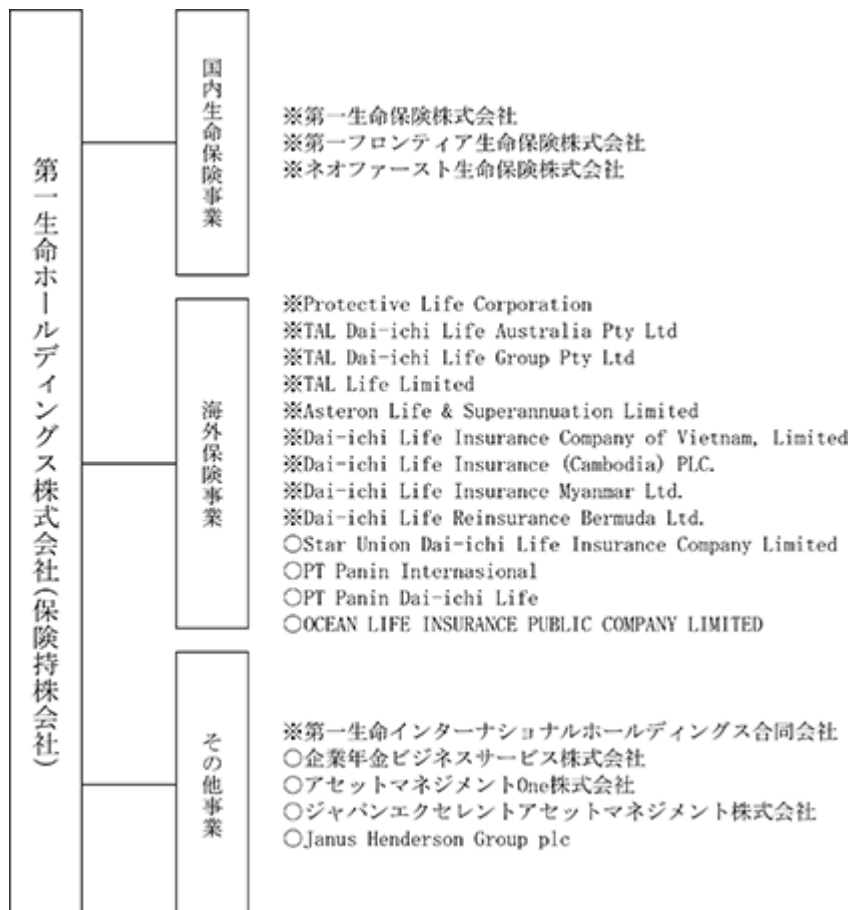

Janus Henderson Group plcについては2021年2月4日に出資提携契約の解消により保有株式を売却しております。

4 【関係会社の状況】

当社の関係会社(非連結子会社・持分法を適用していない関連会社を除く。)の状況は以下のとおりであります(2020年3月31日現在)。

ただし、Protective Life Corporation傘下の46社(当社の連結子会社40社及び持分法適用関連会社6社)、TAL Dai-ichi Life Australia Pty Ltd傘下の18社のうち、TAL Dai-ichi Life Group Pty Ltd、TAL Life Limited、Asteron Life & Superannuation Limited以外の15社(当社の連結子会社15社)、Dai-ichi Life Insurance Company of Vietnam, Limited傘下の1社(当社の連結子会社1社)、PT Panin Internasional傘下の2社のうち、PT Panin Dai-ichi Life以外の1社(当社の持分法適用関連会社1社)、アセットマネジメントOne株式会社の関係会社(当社の持分法適用関連会社)6社、Janus Henderson Group plcの関係会社(当社の持分法適用関連会社)104社は重要性に乏しいため、記載を省略しております。

名称	住所	資本金又は 出資金 (億円)	主要な事業 の内容(注)1	議決権の所 有割合(注)2 (%)	当社との関係内容(注)3
(連結子会社) 第一生命保険株式会社 (注)4(注)5(注)10	東京都千代田区	600	国内生命保険 事業	100.0	国内生命保険事業における子会社として生命保険事業を営んでおり、当社と経営管理契約を締結しております(役員の兼務6名)。
第一フロンティア 生命保険株式会社 (注)4(注)6(注)10	東京都品川区	1,175	国内生命保険 事業	100.0	国内生命保険事業における子会社として生命保険事業を営んでおり、当社と経営管理契約を締結しております(役員の兼務2名)。
ネオファースト 生命保険株式会社(注)10	東京都品川区	325	国内生命保険 事業	100.0	国内生命保険事業における子会社として生命保険事業を営んでおり、当社と経営管理契約を締結しております(役員の兼務1名)。
Protective Life Corporation (注)4(注)7(注)10	米国 バーミングハム	10 米ドル	海外保険事業	100.0	海外保険事業における持株会社として傘下の会社が主に生命保険事業を営んでおり、当社と経営管理契約を締結しております(役員の兼務1名)。
TAL Dai-ichi Life Australia Pty Ltd (注)4(注)10	オーストラリア シドニー	2,130百万 豪ドル	海外保険事業	100.0	海外保険事業における持株会社として傘下の会社が主に生命保険事業を営んでおり、当社と経営管理契約を締結しております。
TAL Dai-ichi Life Group Pty Ltd(注)4(注)10	オーストラリア シドニー	2,267百万 豪ドル	海外保険事業	100.0 (100.0)	海外保険事業における持株会社として傘下の会社が主に生命保険事業を営んでおります。
TAL Life Limited (注)4(注)10	オーストラリア シドニー	654百万 豪ドル	海外保険事業	100.0 (100.0)	海外保険事業における子会社として生命保険事業を営んでおります。
Asteron Life & Superannuation Limited (注)4(注)10	オーストラリア シドニー	804百万 豪ドル	海外保険事業	100.0 (100.0)	海外保険事業における子会社として生命保険事業を営んでおります。
Dai-ichi Life Insurance Company of Vietnam, Limited(注)4(注)10	ベトナム ホーチミン	76,975億 ベトナムドン	海外保険事業	100.0	海外保険事業における子会社として生命保険事業を営んでおり、当社と経営管理契約を締結しております(役員の兼務2名)。
Dai-ichi Life Insurance (Cambodia) PLC.	カンボジア プノンペン	16百万 米ドル	海外保険事業	100.0	海外保険事業における子会社として生命保険事業を営んでおり、当社と経営管理契約を締結しております。

名称	住所	資本金又は 出資金 (億円)	主要な事業 の内容(注) 1	議決権の所 有割合(注) 2 (%)	当社との関係内容(注) 3
(連結子会社) Dai-ichi Life Insurance Myanmar Ltd.	ミャンマー ヤンゴン	599億 ミャンマー チャット	海外保険事業	100.0 (100.0)	海外保険事業における子会社として生命保険事業を営んでおり、当社と経営管理契約を締結しております。
(持分法適用関連会社) Star Union Dai-ichi Life Insurance Company Limited	インド ナビムンバイ	2,589百万 インドルピー	海外保険事業	45.9	海外保険事業における関連会社として生命保険事業を営んでおります。
PT Panin Internasional	インドネシア ジャカルタ	10,225億 インドネシア ルピア	海外保険事業	36.8	海外保険事業における持株会社として傘下の会社が主に生命保険事業を営んでおります。
PT Panin Dai-ichi Life	インドネシア ジャカルタ	10,673億 インドネシア ルピア	海外保険事業	5.0 [95.0]	海外保険事業における関連会社として生命保険事業を営んでおります。
OCEAN LIFE INSURANCE PUBLIC COMPANY LIMITED	タイ バンコク	2,360百万 タイバーツ	海外保険事業	24.0	海外保険事業における関連会社として生命保険事業を営んでおります。
企業年金ビジネスサービス 株式会社	東京都品川区	60	その他事業	50.0 (50.0)	その他事業における関連会社として生命保険関連事業を営んでおります。
アセットマネジメントOne 株式会社	東京都千代田区	20	その他事業	49.0	その他事業における関連会社として投資運用・投資助言事業を営んでおります。
ジャパンエクセレントアセット マネジメント株式会社	東京都港区	4	その他事業	26.0 (26.0) [10.0]	その他事業における関連会社として投資運用・投資助言事業を営んでおります。
Janus Henderson Group plc (注) 9	イギリス ロンドン	277百万 米ドル	その他事業	16.5	その他事業における関連会社として投資運用・投資助言事業を営んでおります。

なお、関係会社のうち、有価証券届出書又は有価証券報告書を提出している会社及び重要な債務超過の状況にある会社はありません。

- (注) 1 「主要な事業の内容」欄には、セグメント情報に記載された名称を記載しております。
- 2 「議決権の所有割合」欄の()内は、子会社による間接所有の割合で内書きとしております。また、[]内は、「自己と出資、人事、資金、技術、取引等において緊密な関係にあることにより自己の意思と同一の内容の議決権を行使すると認められる者及び自己の意思と同一の内容の議決権を行使することに同意している者」による所有割合で外書きとしております。
- 3 「当社との関係内容」欄の役員の兼務に記載がある場合は、当社役員(取締役)と関係会社役員(取締役・監査役)の兼務人数を記載しております。
- 4 2020年3月31日現在における当社の特定子会社は、第一生命保険株式会社、第一フロンティア生命保険株式会社、Protective Life Corporation、TAL Dai-ichi Life Australia Pty Ltd、TAL Dai-ichi Life Group Pty Ltd、TAL Life Limited、Asteron Life & Superannuation Limited、Dai-ichi Life Insurance Company of Vietnam, Limitedであります。

- 5 第一生命保険株式会社は、当社の特定子会社であり、連結財務諸表の売上高（経常収益）に占める同社の売上高（経常収益）の割合が100分の10を超えております。

〔主要な損益情報等（億円）〕

経常収益	36,806
経常利益	2,906
当期純利益	1,286
純資産額	25,499
総資産額	364,935

- 6 第一フロンティア生命保険株式会社は、当社の特定子会社であり、連結財務諸表の売上高（経常収益）に占める同社の売上高（経常収益）の割合が100分の10を超えております。

〔主要な損益情報等（億円）〕

経常収益	20,650
経常損失	944
当期純損失	1,000
純資産額	2,529
総資産額	89,471

- 7 Protective Life Corporationは、当社の特定子会社であり、連結財務諸表の売上高（経常収益）に占める同社の売上高（経常収益）の割合が100分の10を超えております。

〔主要な損益情報等（億円）〕

経常収益	13,962
経常利益	632
当期純利益	507
純資産額	10,123
総資産額	132,655

（なお、数値は同社の子会社40社及び関連会社6社を連結したものであります。）

- 8 2020年10月より第一生命インターナショナルホールディングス合同会社を、同年12月よりDai-ichi Life Reinsurance Bermuda Ltd.を連結子会社として認識しております。
- 9 Janus Henderson Group plcについては資本提携解消に伴い2021年2月4日に保有する全株式を売却、関連会社から外れております。なお、これに伴い、Janus Henderson Group plcの関係会社につきましても、関連会社から外れております。
- 10 2020年12月31日時点における当社の特定子会社は、第一生命保険株式会社、第一フロンティア生命保険株式会社、ネオファースト生命保険株式会社、Protective Life Corporation、TAL Dai-ichi Life Australia Pty Ltd、TAL Dai-ichi Life Group Pty Ltd、TAL Life Limited、Asteron Life & Superannuation Limited、Dai-ichi Life Insurance Company of Vietnam, Limited、であります。

5 【従業員の状況】

(1) 連結会社の状況

2020年12月31日現在

セグメントの名称	従業員数(注) 1
国内生命保険事業	56,860名
海外保険事業(注) 2	7,279名
その他事業	732名
合 計	64,871名

(注) 1 従業員数は、就業人員数(当社及び連結子会社から他社への出向者を除き、他社から当社及び連結子会社への出向者を含んでおります。)であり、執行役員は含んでおりません。また、パートタイマー等の臨時従業員数は従業員数の100分の10未満であるため、記載を省略しております。

2 当第3四半期累計期間において、海外保険事業における業容の拡大を理由として、Dai-ichi Life Insurance (Cambodia) PLC.において32人、Dai-ichi Life Insurance Myanmar Ltd.において29人の従業員数の増加がありました。

(2) 提出会社の状況

2020年12月31日現在

(単位未満切捨)

従業員数(注) 1	平均年齢	平均勤続年数(注) 2	平均年間給与(注) 3
732名	41歳 9ヶ月	14年 8ヶ月	9,465千円

(注) 1 従業員数は、就業人員数(当社から他社への出向者を除き、他社から当社への出向者及び他社との兼務者を含んでおります。)であり、執行役員は含んでおりません。また、パートタイマー等の臨時従業員数は、従業員数の100分の10未満であるため、記載を省略しております。

2 当社従業員は全て、他社からの出向者及び他社との兼務者であり、平均勤続年数は各社での勤続年数を通算しております。

3 平均年間給与は、賞与及び基準外賃金を含んでおります。

4 当社のセグメントは単一セグメントであり、当社従業員は全て、セグメント情報の「その他事業」に属しております。

(3) 労働組合との間で特記すべき事項

当社グループ従業員に関する労働組合としては、1952年3月31日に結成された第一生命労働組合があり、全国生命保険労働組合連合会に加盟しております。また、Dai-ichi Life Insurance Company of Vietnam, Limitedには、従業員の過半数が加入し、同社と労働条件に係る折衝を行う第一生命ベトナム労働組合(正式名称: the Trade Union of Dai-ichi Life Insurance Company of Vietnam, Ltd.)があります。いずれも労使関係については円滑な関係にあり、特記すべき事項はありません。

第2 【事業の状況】

1 【経営方針、経営環境及び対処すべき課題等】

文中の将来に関する事項は、有価証券届出書提出日現在において、当社グループが判断したものであり、その達成を保証するものではありません。

なお、中期経営計画「CONNECT 2020」における経営目標(計数目標)につきましては、3 経営者による財政状態、経営成績及びキャッシュ・フローの状況の分析 (1) 財政状態、経営成績 をご参照ください。

(1) グループの理念体系

グループ理念体系 (Mission・Vision・Values・Brand Message) の共有により、グループ各社が、それぞれの地域や国で、生命保険の提供を中心に人々の安心で豊かな暮らしと地域社会の発展に貢献いたします。

また、グループ戦略の共有により、各社がベクトルをあわせてグループ価値の最大化と持続的な成長を目指します。

Mission：私たちの存在意義

「一生涯のパートナー」

“By your side, for life”

当社グループは、1902年、日本での創業以来、お客さま本位（お客さま第一）を経営の基本理念に据え、生命保険の提供を中心に、地域社会への貢献に努めてまいりました。

これからも、お客さまとお客さまの大切な人々の“一生涯のパートナー”として、グループ各社が、それぞれの地域で、人々の安心で豊かな暮らしと地域社会の発展に貢献してまいります。

Vision：私たちの目指す姿

「安心の最高峰を、地域へ、世界へ」

“A secure future for every community we serve.

Using the best of our local and global capabilities.”

当社グループは「安心の最高峰を、地域へ、世界へ」をビジョンとして掲げ、生命保険をはじめグループ事業を通じて国内外の各地域に「安心の最高峰」を広げてまいります。

Values：私たちの大切にしている価値観

「グループ企業行動原則(DSR憲章)」

“Dai-ichi's Social Responsibility Charter (DSR Charter)”

当社グループは、お客さま、社会、株主・投資家の皆さま、従業員からの期待に応え続けるための企業行動原則として「DSR憲章」を定め、持続可能な社会づくりに貢献いたします。

「DSR」とは、「第一生命グループの社会的責任 (Dai-ichi's Social Responsibility=DSR)」を表し、PDCAサイクルを全社で回すことを通じた経営品質の絶えざる向上によって各ステークホルダーに向けた社会的責任を果たすと同時に、当社グループの企業価値を高めていく独自の枠組みであります。

Brand Message：理念体系を支える私たちの想い

「いちばん、人を考える」

“People First”

いちばん、お客さまから支持される保険グループになるために、以下の4つの視点から誰よりも「人」を考える会社を目指してまいります。

いちばん、品質の高い会社

いちばん、生産性の高い会社

いちばん、従業員の活気あふれる会社

いちばん、成長する期待の高い会社

(2) 経営環境及び対処すべき課題

新型コロナウイルスの世界的な感染拡大により、当社グループを取り巻く環境は、先行きの見通しづらい状況が続くものと予想されます。また、低金利環境の長期化や世界的な景気の減速、人々の間における非接触のコミュニケーションの定着等、中期経営計画「CONNECT 2020」のスタート時と比べ、当社グループを取り巻く経営環境はより厳しくなっております。

新型コロナウイルスの感染拡大防止に向けて、当社グループでは、お客さまや従業員の健康と感染予防に配慮した営業・事務体制の構築によりお客さまとの適時適切なコミュニケーションを継続する中で、お客さまの生活を守るための特別取扱の開始や、速やかな保険金・給付金のお支払い等、生命保険事業者としての役割を果たすと同時に、一日も早い沈静化に向けて国際社会と強調した取組みを進めております。

こうした状況のなか、中期経営計画の最終年度を迎えるにあたり、当社グループは「お客さま」「地域・社会」「多様なビジネスパートナー」「グループ各社」との“CONNECT”（つながり・連帯・協働）を3つの成長エンジンの強化に向けた推進力とし、諸課題に対して取り組んでまいります。また、当社グループの持続的成長を確保していくために、国内外の生命保険、アセットマネジメントの各事業が、従来の「保障」に加えて「資産形成」「健康増進」「つながり・絆」といった新たな価値を創造することで、社会課題を解決し、お客さまのQOL向上に貢献することができるよう挑戦してまいります。

中期経営計画「CONNECT 2020」の全体像

国内生命保険事業	お客さまニーズや経済環境に応じて機動的に商品・サービスを提供する国内3社体制を確立	<ul style="list-style-type: none"> ・新たな付加価値を備えた商品・サービスの提供 ・国内3社体制を活かしたチャネルの強化・多様化 ・外部とのパートナーシップの加速
海外生命保険事業	アジア・パシフィックでの事業展開拡大、プロテクティブ買収による米国市場への展開により、グローバル3社体制を構築	<ul style="list-style-type: none"> ・先進国における更なる利益成長 ・アジア新興国における市場シェアの拡大 ・アールリーステージ諸国（メコン地域）への展開による先行者メリットの獲得
資金運用・アセットマネジメント事業	アセットマネジメントOne、ジャナス・ヘンダーソングループの発足を通じて、事業展開先を日・米・欧の3地域に拡大	<ul style="list-style-type: none"> ・日・米・欧の各地域における市場成長の享受 ・生命保険会社各社を含むグループ会社とのシナジーの最大化
イノベーションの創出	InsTech推進体制の構築、外部パートナーとの共同研究・産学連携等を開始	<ul style="list-style-type: none"> ・先端技術の活用による利便性・生産性向上の効果獲得 ・Lab機能を核とした新たなビジネス領域への展開加速
ダイバーシティ&インクルージョン	女性、障がい者、シニア、LGBT、働き方等、領域別の多様性を推進	<ul style="list-style-type: none"> ・「視点・価値観の多様性」・「多様な働き方」の推進 ・社員のチャレンジを後押しする仕組みの構築・個性が発揮できる風土の醸成

第一生命保険株式会社では、2021年3月期において、元従業員による金銭の不正取得事案が複数明らかとなりました。

これらの不正事案を発生させてしまった原因は複数あると認識しておりますが、お客さまからの直接の金銭授受を一律禁止するルールや不正行為の予兆を把握するための管理・監督が不十分であったこと等に加え、多くのお客さまのご契約をお取り扱いさせていただいている営業員（以下、優績者という。）の特権意識を醸成させてしまったことや、従業員による優績者への遠慮意識等、企業風土や体質そのものにも問題があったと認識しております。

当社グループではこれらの事案を厳粛に受け止めるとともに、第一生命保険株式会社においては、被害を受けられたお客さまに対して会社として真摯に向き合いながら、以下のとおり、同様の金銭に係る不正行為がないかの総点検、金銭に係る不正行為の撲滅に向けた体制の整備・充実、全役員および全従業員の意識改革、企業風土や体質の抜本的改革を進め、根本原因の分析に基づく網羅的かつ実効性のある再発防止策を徹底してまいります。

即時実施	伏在調査 (総点検)	① 全てのご契約者さまへの確認 ② 類似手口の可能性がある契約にフォーカスした確認
年度内	(A) 金銭授受	③ 金銭授受の禁止を徹底する仕組みの構築 ④ お客さまへの注意喚起の実施
	(B) 役員および社員の 意識・行動等	⑤ 優績者の特権意識が醸成されないための環境整備 ⑥ 役員・社員、各職層それぞれにおける緊急研修 ⑦ 行動規範、コンプライアンスマニュアル等の改定・周知・徹底、および厳罰化
	(C) 管理・監督・牽制・ モニタリング	⑧ 管理責任の明確化 ⑨ 全ての営業員に係る業務活動状況の適時把握方法の確立 ⑩ モニタリング対象範囲の拡充・運営基準の強化 ⑪ コンプライアンスチェック・研修、内部監査が不十分な組織の洗い上げと運営強化 ⑫ モニタリング統括組織の新設、「半有事*」のフォロー体制強化 ⑬ AI等を活用したコンプライアンスリスク分析
中長期	(D) 企業風土・体質	⑭ あるべき姿の設定と追求 ⑮ 役員・社員の全員参加による企業風土・体質の改善

*疑わしい兆候が認識されていたにも関わらず証拠不十分とされているケースの中で重大事案

更に、お客さまをはじめとするステークホルダーからの信頼を回復し、新しい企業風土を定着させるべく、第一生命保険株式会社においては、社長主導による全社横断的プロジェクトとして「経営品質刷新プロジェクト」を充足させ、以下のとおり各種取組みを実行・実現してまいります。

推進組織	経営品質刷新本部 ・第一生命保険株式会社の全役員が参画 ・原則、経営会議と並行して本部会議を実施し、現状報告や今後の方針に対して継続的に議論を実施
本部長	代表取締役社長 稲垣精二
構成	[被害状況調査対策部] 被害を受けられたお客さま有無等に関する確認・対応を実施 [被害者救済対策部] 元特別調査役（山口県）事案に係る被害者対応を実施 ----- 金銭に係る不正行為撲滅に向けた抜本的な再発防止策を検討・実施するために、ワーキンググループ（以下「WG」という）を設置 [行動変革WG] 全社員の意識改革に向けた各種施策の検討・実施など [次世代生涯設計デザイナーWG] 営業員に関する業務運営の改革を検討・実施など [事務品質向上WG] 各種事務フローの見直しを含めた検討・実施など [コンプライアンスWG] 牽制体制やモニタリング体制の高度化に向けた検討・実施など

国内生命保険事業の強化

国内生命保険事業では、「お客さま第一の業務運営方針」の下、多様化するお客さまニーズに的確に応えるために、商品・サービス・チャネルの進化等に資源を投下し、特色の異なる国内3社の強みを活かすという「マルチブランド・マルチチャネル戦略」を推進してまいりました。最近事業年度においては、外貨建保険の販売が市場全体として減速した影響がありましたが、第三分野の新商品をはじめとして国内3社全体での販売は堅調に推移いたしました。当社ではこの「マルチブランド・マルチチャネル戦略」が当社グループの優位性と認識しており、今後はこれを一段と進化させ、国内3社のシナジー効果の発揮により、更なる成長を目指す「マルチブランド・マルチチャネル戦略～2ndステージ～」を展開してまいります。

商品・サービス面では、特色の異なる国内3社の強みを活かし、保障性商品から貯蓄性商品まで幅広い商品ラインアップを提供していくとともに、お客さまニーズの急速な変化に対応するため、最先端のテクノロジーを活用した革新的な商品やサービスの開発にも継続して取り組んでまいります。また、国内3社間における商品・サービスの相互活用を進めるとともに、新たな領域の商品提供にも積極的に挑戦してまいります。

チャネル面では、お客さま一人ひとりのニーズに合致した商品・サービスの提案に向けた生涯設計デザイナーのコンサルティング力の更なる強化や既存代理店への充実した販売サポートに加え、代理店マーケットへの積極展開や異業種・コミュニティ等へのアクセス強化によるマルチチャネル化を進めてまいります。

加えて、異業種のビジネスパートナーと協働しながら、変化を先取りした新たなビジネス展開についても追求してまいります。

マルチブランド・マルチチャネル体制

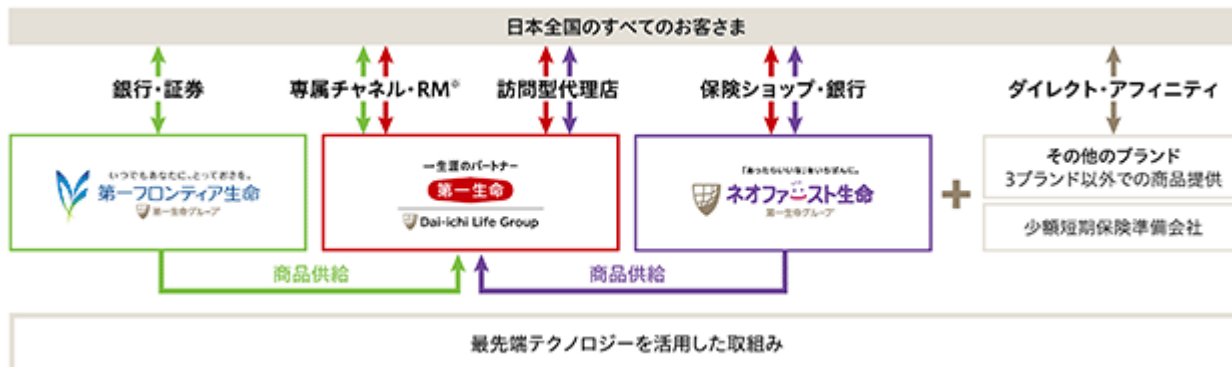

※ Relationship Manager(法人営業担当者)

海外生命保険事業の強化

海外生命保険事業では、各国毎の異なる市場環境に応じて、事業基盤の強化・拡大を企図した安定的な利益貢献と、中長期的な成長享受双方のバランスが取れたポートフォリオの構築を推進してまいります。

北米、豪州の先進国市場では、経済成長を通じた市場の安定的な拡大が見込まれることから、これまでに実現した買収の統合プロセスを着実に進めるとともに、安定的な利益成長を基本としながら選別的な買収による利益拡大に努めてまいります。

またアジア等の新興国市場においては、著しい経済成長や保険普及率の向上に伴う今後の市場成長を見据え、トップラインに軸を置き、販売チャネルの強化等により、市場シェアの拡大を目指してまいります。加えて、中長期的な事業成長が見込まれるカンボジアやミャンマーでの取組みを新たに推進してまいります。

事業基盤の拡大に伴うグローバルベースでの経営体制の強化に向けては、経営理念や経営戦略の相互理解を深めるとともに、海外CEOや部門長等と協働の上、グローバルな共通課題の解決やグループシナジーの発揮を通じた新たな価値創造を目指してまいります。

海外生命保険事業の基本戦略



資産運用・アセットマネジメント事業の強化

第一生命の資産運用では、低金利環境が長期化する中、確定利付資産を中心とした運用を基本としつつ、マーケット動向に応じたリスクコントロールを行う等、安定的な収益確保に向け、分散投資を行っております。アセットマネジメント事業においては、グループ会社を通じて日・米・欧の各地域における市場の成長を享受し、当社グループへの利益貢献の拡大に取り組みました。2020年3月期は、2019年3月期に持分法適用会社としたジャナス・ヘンダーソングループの利益貢献が拡大いたしました。

～責任ある機関投資家として～

第一生命は、日本全国の約1,000万名の保険契約者からお預かりした約36兆円の資金を幅広い資産で運用する「ユニバーサル・オーナー」として、多様なステークホルダーを意識した資産運用を行う中で地域・社会の課題解決に貢献していくことも使命であると認識し、「第一生命らしい責任投資」を積極的に推進しております。具体的には、日本を軸にグローバルに事業を展開していることから、以下の重点テーマを掲げ、資産横断的にESG投資を推進してまいります。

<重点テーマ>

- 「QOL向上」
- 「地方創生・地域活性化」
- 「気候変動の緩和」

また、成長ステージごとに異なる投資先企業の課題に中長期的視点で寄り添い、エンゲージメント（対話）を中心としたスチュワードシップ活動を行っております。

このような取り組みが評価され、2020年2月には、環境省「ESGファイナンス・アワード・ジャパン」投資家部門の金賞（環境大臣賞）を受賞いたしました。

～より規律あるリスクコントロール～

昨今の世界経済の情勢を踏まえれば、低金利環境が今後も長期にわたり継続する蓋然性が高まっております。こうした環境認識の下、当社では引き続きALM運用を基本に据える中で、規律あるリスクコントロールにより一層注力してまいります。具体的には、市場環境に左右されにくい財務体質を志向して、市場関連リスク（金利・株式リスク量）を削減いたします。2024年3月期までの4年間で20%、その後も段階的に削減に取り組み、安定的な利益創出、資本効率の改善及び経済価値ベースの資本充足率の安定化を同時追求してまいります。

イノベーションの創出

当社グループでは、テクノロジーの進化等を背景としたお客さまニーズの急速な変化に対応するため、最先端のテクノロジーを活用した“InsTech”（Insurance Technology）を推進しております。

一人ひとりのお客さまのQOL向上に資する新たなサービスを“InsTech”の活用を通じて創出し、健康寿命の延伸や医療費の抑制といった地域・社会の課題解決に貢献していくために、様々な社会実証事業等に積極的に取り組んでおります。また、異分野における知見やアイデアを持つ医師会、医療機関、大学やスタートアップ企業等との連携の強化や、先端技術を有する国内外のベンチャー企業への戦略的な投資を進めております。

ミレニアル世代やZ世代と呼ばれる若年層から、新たな生き方や価値観の変化が起きている保障中核層に至るまで、各世代に対応するような、新たな商品・サービスの提供に向けて、第一生命ではスタートアップ企業と連携し、スマートフォンで加入や保険金請求手続きが完結する少額短期保険の販売を開始いたしました。数日間のキャンプ等、短期間のレジャーやスポーツにおけるケガのリスクに備え、思い立った時にすぐに保険に加入できる便利さといった新たな保険体験を提供するとともに、SNS等を活用した様々なデジタルマーケティングを試行することで、若年層や保障中核層との接点を更に拡大しております。

企業（団体）が推進する健康経営の支援や、所属する皆さま一人ひとりの健康増進のサポートを目的として、既に個人向けにサービスを提供し好評を得ている「健康第一」アプリをカスタマイズした法人向け「健康第一」アプリの提供を開始いたしました。

イノベーション創出に向けて産学連携を進める中、2020年3月期は新たに東京理科大学、東北大学とそれぞれ包括連携協定を締結いたしました。大学との共同研究やデータサイエンティスト人財のインターンシップとしての受入れ、先端技術を有するベンチャー企業への投資等、学界と産業界とのつながりを多様化しながら、経済発展と社会的課題の解決の両立を目指す未来社会“Society5.0”の実現に資する新たな価値を生み出すための取り組みを進めました。

ダイバーシティ&インクルージョン

当社グループでは、人財の多様性（ダイバーシティ）をお互いに包摂（インクルージョン）することが持続的

成長の原動力になるとの考えの下、多様な個性が互いに尊重しあい、共に活躍・成長することができる職場環境・風土づくりに加え、社員一人ひとりが自身の個性・強みを発揮し、経営や組織運営に自ら参画することで、変革(イノベーション)と新しい価値を創造していくことを目指しております。

具体的には、多様な人材が活躍できる環境を整備するとともに、働き方改革やグループ人材交流の活性化等を通じて社員の生産性・競争力を高め、新たな価値創造の実現に向けて取り組んでまいりました。

女性リーダーの定着・安定輩出に向けて、「意識・風土の改革」、「能力開発の充実」、「ワーク・ライフ・マネジメントの推進」の3本柱で取組みを推進しております。女性役員数(1)は7名、女性管理職比率(2)は26.5%に達しております。

こうした各種取組み・制度が評価され、2020年3月には、女性活躍推進の優れた上場企業として、「準なでしこ2020」に選定されました。「なでしこ銘柄2019」に続き、2年連続での選定となります。

当社グループでは、「人権方針」及び「人権宣言」において基本的な人権の尊重を明確に打ち出しております。LGBT(3)フレンドリーな企業を目指し、社員に向けては理解促進や休暇制度・社宅制度の適用拡大、お客さまに向けては同性パートナーによる保険金受取りの柔軟化等の取組みを行ってまいりました。こうした結果、2019年10月には、「PRIDE指標2019(4)」において最高位の「ゴールド」を4年連続で受賞いたしました。

- (1) 2020年4月時点、当社、第一生命保険株式会社の合計
- (2) 2020年4月時点、当社、第一生命保険株式会社、第一フロンティア生命保険株式会社及びネオファースト生命保険株式会社の合計、営業部長・機関担当のオフィス長・オフィス長代理を含んでおります
- (3) 女性同性愛者(レズビアン、Lesbian)、男性同性愛者(ゲイ、Gay)、両性愛者(バイセクシュアル、Bisexual)、性同一性障害を含む性別越境者(トランスジェンダー、Transgender)等の人々を意味する各単語の頭文字を組み合わせた表現
- (4) 任意団体「work with Pride」が策定した職場におけるLGBT等への取組みの評価指標

(3) 次期中期経営計画に向けて

次期中期経営計画に向けては、ポストコロナにおける人々の価値規範の変容等、社会環境の変化も捉えた取り組みが必要であります。当社グループの提供価値である「保障」「資産形成」「健康増進」「つながり・絆」に対する人々の意識も変わっていくものと考えております。この新しいパラダイムの中で当社グループが提供価値を拡大、深化させることで、お客さまのQOL向上に貢献できるよう挑戦してまいります。

加えて、当社グループが保険ビジネスを通じて社会課題を解決し、未来に向けて持続的な企業価値の向上を図っていくために、またそれを支える財務体質を強固なものとするために、各種の取組みを検討してまいります。

具体的には、市場リスクの削減や、既存事業の効率化と成長の追求、ESG投資等の社会の持続性を価値創造の枠組みに取り込んだ投融資活動の推進、デジタル化や経済社会構造の変化等のメガトレンドを見据えた次世代の保険ビジネスの在り方の開発の強化と実装、そのための多様なビジネスパートナーとの連携等、未来志向の戦略を描いていくべく、検討を進めてまいります。

2 【事業等のリスク】

当社は、当社グループの経営に重要な影響を及ぼす可能性のある予見可能なリスクを「重要なリスク」として特定し、これらのリスクを踏まえた事業計画を策定することで、予兆段階から適切にリスクの管理を実施しております。当社グループの「重要なリスク」並びに、その選定プロセスは以下のとおりであります。

なお、文中の将来に関する事項は、別段の記載がない限り、有価証券届出書提出日現在において、当社及び当社グループが判断したものであります。

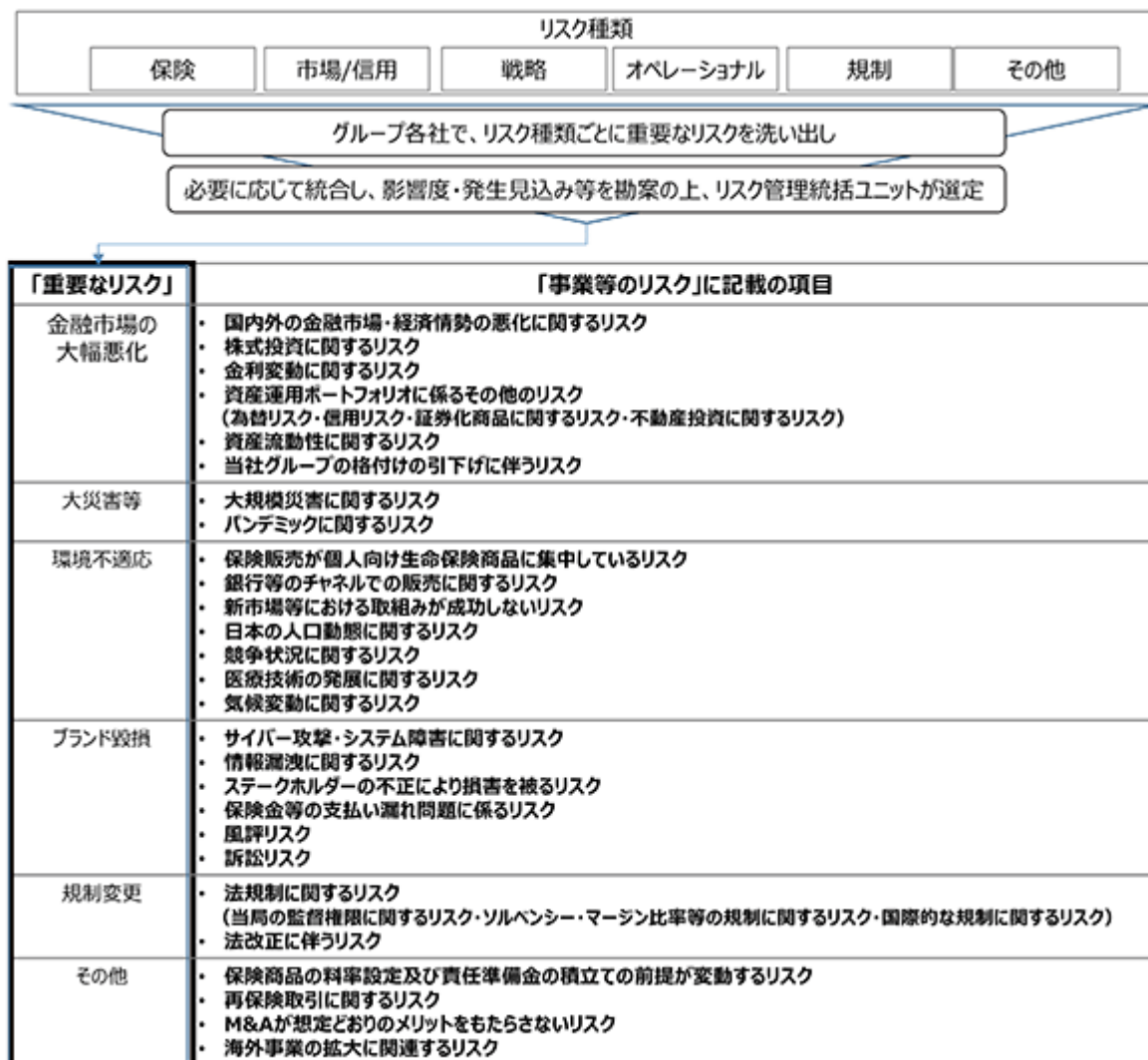

当社は、これら「重要なリスク」の管理状況を定期的に経営会議、取締役会に報告しており、その状況を認識した上でリスクの発生の回避に向けた対応を推進するとともに、発生した場合には迅速かつ適切な対応に努めております。

当社グループのリスク管理体制については「第4 提出会社の状況 4 コーポレート・ガバナンスの状況等（1）コーポレート・ガバナンスの概要 リスク管理体制の整備状況」に記載のとおりであります。

以下に「重要なリスク」並びに投資者の判断に重要な影響を及ぼす可能性があると考えられるその他のリスクを列挙しております。なお、本項における将来に関する事項は、別段の表示がない限り、有価証券届出書提出日現在において当社及び当社グループが判断したものであります。

また、足元の新型コロナウイルスの感染拡大に伴うリスクについては、当社グループでは以下の通り認識をしており、今後も継続して注視してまいります。

新型コロナウイルスの感染拡大に伴うリスク（パンデミックに関するリスク）

当社グループは、新型コロナウイルスや、鳥インフルエンザ・新型インフルエンザのような感染症の大流行を原因として大量の死者が出た場合に、保険給付に関する予測不可能な債務を負うリスクにさらされております。当社グループは、業界慣行や会計基準に従って危険準備金を維持・積み増ししている他、ストレス・テスト等によるリスク耐性確認を定期的実施しておりますが、感染の世界的な拡大や金融市場の混乱といったストレス・シナリオの想定を大幅に超える事態が発生した場合等においては、こうした準備金が実際の保険給付債務をカバーするのに適切な水準にあるとは限らず、当社グループの財務内容及び業績に悪影響を及ぼす可能性があります。

なお、当社グループではパンデミックに対するストレス・テストとして、各国の新型コロナウイルスの感染状況などを参考に、国内では全人口の10%が感染し、致死率（死亡者数/感染者数）が10%以上となる等の想定を置き、保険金の支払いに問題がないことを確認しております。

(1) 金融市場の大幅悪化に関するリスク

1) 国内外の金融市場・経済情勢の悪化に関するリスク

当社グループの業績は、国内外の経済状況や金融市場に大きく影響されるものであります。日本経済を取り巻く環境には、世界的な地政学リスクの高まりに加えて、米国と中国の通商交渉の行方等、先行きには不透明感もあります。また、先進国における金融・財政政策の動向が為替を通じて実体経済に与える影響にも注視する必要があります。世界的に経済や金融市場における先行き不透明感が強まった場合、金融資本市場は不安定さを増し、金融市場のパフォーマンスの悪化につながる可能性があります。深刻な金融不安が生じた場合には、主要な経済圏に多大な影響を及ぼす可能性もあります。

当社グループは、ストレス・テスト等によるリスク耐性確認を定期的実施しており、健全性が懸念される場合には速やかにリスク削減のアクションプランを講ずる等の態勢を構築しておりますが、こうしたリスクが現実となった場合、当社グループの保険商品への需要が低下する可能性や、個人保険の解約・失効率が上昇するおそれがある他、低金利や株価下落により資産運用収支の悪化等、当社グループの財務内容及び業績に悪影響を及ぼす可能性があります。

当社は、2018-20年度中期経営計画『CONNECT 2020』において、高い財務健全性の確保に向けて、経済価値ベースの資本充足率（以下、ESRという。）について「中長期的な時間軸で170～200%到達を目指す」と掲げておりますが、金融市場環境が大きく変動した2020年3月のESRは、概算で170～200%の範囲内で推移し、2020年3月31日時点においても195%（ ）と170%を上回る水準を確保しております。

新型コロナウイルスの世界的な感染拡大に伴い、金融市場環境が大きく変動しておりますが、それを踏まえてもこのような健全性を維持できたのは、これまで海外展開を通じて地域・事業分散を進めてきたことに加え、第一生命保険株式会社（以下、「第一生命」という。）における分散された資産運用ポートフォリオとリスクヘッジポジションの機動的な構築等により、金融市場変動の影響がコントロールされていることによるものです。

第一生命では、金利・株式等の市場関連リスクの削減に継続的に取り組んでおり、2020年3月期にも、国内における低金利環境の長期化を見越し、超長期債券の購入によるデュレーションの長期化やデリバティブを活用した金利リスクの削減を進めました。また、保有株式の計画的な売却を継続した他、高予定利率の保険契約を再保険会社へ戦略的に出再する等、金融市場変動の影響を受けにくい財務体質に向けた取組みを強化しております。

金融市場環境は今後も世界的に不安定な状況が継続すると想定される中、ESRの安定性を高めていくために、当社では市場関連リスクを削減するこれまでの取組みを更に推進していく方針であります。具体的には、市場関連リスクの太宗を占めている金利・株式リスク量を2024年3月末までに2020年3月末対比で20%程度削減し、経済価値ベースの企業価値であるグループEEVの金融市場変動に対する感応度を20%程度低下させることを目指します。

（ ） 2020年3月末より計測基準の高度化を実施（旧基準では3月31日時点で178%）

2) 株式投資に関するリスク

国内株式市場を含むグローバル金融市場は、世界的な経済・金融情勢により大きく変動いたします。経済危機及び主要経済大国における景気回復見通しの不透明感等を起因として株価が急落する場合、有価証券評価損・売却損の増加及び有価証券含み益・売却益の減少を通じて当社グループの資産運用収支、純資産及びソル

ベンチャー・マージン比率やESR等の健全性指標等を著しく悪化させ、当社グループの財務内容に悪影響を及ぼす可能性があります。なお、その他有価証券評価差額金は、当社グループの純資産と支払余力及びソルベンシー・マージン比率に影響を及ぼします。

株式市場の著しい低迷及び経済状況の悪化による保有株式の価値減少に係るリスクに備えるため、株式残高については市場動向に留意しつつ適宜デリバティブも活用してリスクコントロールを実施しておりますが、今後、国内外の経済状況及び株式市場が大きく悪化した場合には、当社グループに重大な損失をもたらす、当社グループの財務内容に重大な悪影響を及ぼす可能性があります。

3) 金利変動に関するリスク

当社グループでは、保険契約の引受けによって生じる負債に見合った運用資産を適切に管理するため、長期的な資産・負債間のバランスを考慮しながら安定的な収益の確保を図ることを目的として、資産・負債総合管理（Asset Liability Management。以下、「ALM」という。）を行っておりますが、金利の乱高下といった大幅な市場環境の変動等が起きた場合には、当社グループの財務内容及び業績に重大な悪影響を及ぼす可能性があります。また、中長期金利が長期にわたり著しく低水準で推移した場合には、収益性の確保が困難になり、販売中止を余儀なくされる貯蓄性商品が今後も発生する可能性があります。

特に、第一生命ではALMの考え方にに基づき保有債券のデュレーション（残存期間）を長期化させる努力をしておりますが、契約者に対して負う債務のデュレーションは未だ運用資産よりも長期であることから、このような負債と資産のデュレーションのアンマッチ（不一致）による金利変動リスクを有しております。金利の低下局面では、より低い金利水準を求めて期限前償還又は繰上返済される債券や貸付及び満期を迎えて償還される資産を再投資した際の運用利回りは従来より低くなるため、平均運用利回りは低下いたします。既契約の保険料が原則として変わらない一方、このような低い金利水準により資産運用ポートフォリオの利回りが低下することで、当初想定していた運用収益が確保できない、あるいは逆ざや（資産運用ポートフォリオの平均利回りが既契約の保険料率の設定に用いた予定利率を下回る状態）となる可能性があります。当社グループの収益性及び長期的な事業運営能力に重大な悪影響を及ぼす可能性があります。

逆に、金利が上昇する局面では、資産運用利回りが上昇することにより資産運用ポートフォリオの収益力を向上させることができる一方で、保険契約者がより高収益の資産運用手段を求めることにより保険契約の解約が増える可能性があります。更に、金利上昇時は債券等の価格が下落し、含み損益の悪化により純資産にマイナスの影響を及ぼします。当社グループは金利上昇リスクに対応し、会計上、一定のデュレーションマッチングを条件に簿価評価が可能な責任準備金対応債券を積極的に活用することにより、かかる影響を緩和しておりますが、金利が短期間で大幅に上昇した場合は当社グループの財務内容及び収益性に重大な影響を及ぼす可能性があります。

また、第一フロンティア生命保険株式会社（以下、「第一フロンティア生命」という）においても、保険契約の引受けによって生じる負債に見合った運用資産を適切に管理するためALMを行っておりますが、2018年度以降販売を伸ばしている米ドル建並びに豪ドル建商品には市場価格調整（MVA）が付加されており、米金利及び豪金利の大幅かつ急速な低下に伴い、当社グループの財務内容及び収益性に重大な影響を及ぼす可能性があります。

4) 資産運用ポートフォリオに係るその他のリスク

安定的な資産運用収益の獲得は当社グループの事業運営にとって重要であるため、当社グループの資産運用ポートフォリオは、国内外の公社債及び株式以外にも、貸付金、不動産並びにオルタナティブ投資等幅広い資産区分に分散投資することでリスク抑制的な運営を行っておりますが、以下に掲げる様々なリスクを回避できない可能性があります。

a 為替リスク

当社グループの保有する有価証券には外貨建てのものも含まれております。外貨建ての有価証券とは、主に外国債券（外国の国債・政府機関債・社債等）、外国株式及び証券化商品であります。特別勘定において保有するもの及び外貨建商品に係る責任準備金に実質的に対応させて保有するものを除いて、為替変動による時価の変動が当社グループの業績に実質的に影響を及ぼします。当社グループは、保有する外国債券の一定割合について外国為替変動をヘッジしておりますが、著しい為替差損等が生じた場合、当社グループの財務内容及び業績に悪影響を及ぼす可能性があります。

b 信用リスク

当社グループが保有する債券の発行体の信用力が信用格付けの引下げ等により低下し、債券の市場価格が下落する可能性及び保有する債券の発行体が元金不払い等債務不履行に陥る可能性並びに当社グループの貸付先の財務内容悪化や信用力低下等による貸付金の評価額が減少する可能性があります。その結果、有価証券評価損の発生、有価証券売却損益・含み損益の悪化、貸倒引当金を上回る損失の発生や引当金の増額が必要となることで、当社グループの財務内容及び業績に悪影響を及ぼす可能性があります。

また、当社グループが市場リスクをヘッジするために用いている金利スワップ、為替予約、株価指数先物等のデリバティブ取引についても、カウンターパーティー・リスク（デリバティブ取引等の相手方の信用リスク）を有しており、カウンターパーティーに債務不履行が生じた場合には、有価証券評価損及びその他損失の発生や、有価証券売却益及びその他利益の減少につながる可能性があります。当社グループの財務内容及び業績に悪影響を及ぼす可能性があります。

また、当社グループは貸付先の財務内容や信用力が悪化するリスクにさらされており、当該リスクは当社グループの貸付金ポートフォリオの信用コストを上昇させる可能性があります。即ち、当社グループは貸付先に関する評価・見積りに基づき貸倒引当金を計上しておりますが、国内外の経済状況の悪化や業種固有の問題等により債務不履行や信用力の低下が発生した場合には、実際に発生する損失が引当金を超過し又は引当金の増額が必要となり、当社グループの財務内容及び業績に悪影響を及ぼす可能性があります。

当社グループは国内のメガバンクに対して相当量のエクスポージャー（与信等の残高）を有しておりますが、それは主に劣後債であります。一般的に、これら劣後性証券の価値はシニア債権の価値に比べて、発行体である銀行の信用情報の変化に、より大きく影響を受ける傾向があります。そのため、国内の銀行の信用状況や財務内容が悪化した場合には、有価証券評価損、引当金の増額及びその他損失の発生又は有価証券売却益及びその他利益の減少につながる可能性があります。当社グループの財務内容及び業績に悪影響を及ぼす可能性があります。

c 証券化商品に関するリスク

当社グループは、国内外の住宅ローン等を裏付けとする証券を含む証券化商品を保有しております。信用市場が悪化し、証券化商品の流動性が低下した場合には、当社グループが保有する証券化商品やその他運用資産の価値が下落し、結果として、当社グループの財務内容及び業績に悪影響を及ぼす可能性があります。

d 不動産投資に関するリスク

当社グループは、営業・投資を目的とする不動産を保有しております。景気低迷により、不動産価格や賃貸料の下落及び空室率の上昇等が生じた場合には、当社グループの不動産関連収益は減少し、結果として、当社グループの財務内容及び業績に悪影響を及ぼす可能性があります。

5) 資産流動性に関するリスク

当社グループが提供する多くの商品は、契約者が積立金の一部を引き出すこと及び契約を解約し解約返還金を受け取ることを認めております。

当社グループは、今後予想される積立金の引出しや解約の請求、保険金・給付金等の支払い及び金融機関等とのデリバティブ契約に関する担保の差入れ要請に対応するために十分な流動性を提供し維持できるよう、負債の管理と資産運用ポートフォリオの構築をしており、また、流動性を高めるために当座借越契約を締結しております。一方で、不動産、貸付金及び私募債等の一部の資産は一般的に流動性に乏しいものであります。当社グループが、例えば、不測の引出しや解約、感染症の大流行等の大規模災害により、急遽、多額の現金の支払いを求められる場合、当社グループの流動資産及び当座借越が無くなり、その他の資産も不利な条件で処分することを強いられる可能性があります。更に、金融市場における混乱は、当社グループが有利な条件で資産を処分できない又は全く処分できないといった、流動性における危機をもたらす可能性があります。当社グループが不利な条件での資産の処分を強いられる又は資産を処分できない場合には、当社グループの財務内容及び業績に悪影響を及ぼす可能性があります。

6) 当社グループの格付けの引下げに伴うリスク

当社グループの財務健全性が実際に悪化した又は悪化したと判断された場合、保険契約の解約・払戻しの増加、新契約販売の減少、費用の増加、当社グループの資産運用・資金調達・資本増強策に関連するその他の問題という形で、当社グループの事業展開、財務内容及び業績に悪影響を及ぼす可能性があります。これらの悪

影響は、保険業界全体における格付けの引下げの可能性、否定的なメディア報道や風評、業績悪化のみならず、実際の当社グループ会社の格付けの引下げやソルベンシー・マージン比率等の健全性指標の大幅な悪化によって生じる可能性があります。また、特に他の生命保険会社と比較して、当社グループの健全性指標が大幅に悪化した場合には、当社グループの事業展開、財務内容及び業績に重大な悪影響を及ぼす可能性があります。

当社グループの財務健全性が実際に悪化した又は悪化したと判断された場合に加え、当社グループが資金調達を行おうとする資本市場・信用市場が悪化した場合等にも、当社グループにとって有利な条件で資本増強ができない又は資本増強そのものできないおそれがあり、結果として、当社グループの事業展開、財務内容及び業績に悪影響を及ぼす可能性があります。

(2) 大災害等に係るリスク

1) 大規模災害に関するリスク

当社グループは、東京等の人口密集地域又は広範囲な地域を襲う地震・津波・テロ・紛争・戦乱等の大規模災害を原因として大量の死者が出た場合に、保険給付に関する予測不可能な債務を負うリスクにさらされております。当社グループは、業界慣行や会計基準に従って危険準備金を維持しておりますが、こうした準備金を実際の保険給付債務をカバーするのに適切な水準にあるとは限らず、当社グループの財務内容及び業績に悪影響を及ぼす可能性があります。更に、物理的な被害その他のこうした大規模災害の影響により、当社グループの業務運営に重大な支障を来す可能性があります。

更に、当社グループが主に事業を展開する日本国内の業務及び情報システム等は、外部の業務委託先及び取引先と同様に首都圏に集中しているため、首都圏に被害を及ぼす地震等の災害によって当社グループの事業運営が著しい混乱に陥る可能性があります。地震等の災害が発生した場合には、当社グループ、外部の業務委託先及び取引先が直ちに業務を再開できるとは限らず、その結果として当社グループの事業展開及び業績に悪影響を及ぼす可能性があります。

2) パンデミックに関するリスク

本項の冒頭に記載したとおりであります。

(3) 環境不適合に関するリスク

1) 保険販売が個人向け生命保険商品に集中しているリスク

当社グループの国内生命保険会社の保険料収入においては、個人向け生命保険契約によるものの占有率が高く、個人向け生命保険商品の販売においては、以下に掲げるものを含む様々な要因が影響を及ぼしております。

- ・国内の雇用水準及び家計所得水準
- ・貯蓄の代替商品及び投資商品の相対的な魅力
- ・保険会社の財務健全性、信頼性及びレピュテーションに対する一般的な認識
- ・出生率の動向及び高齢化といった日本の人口構成に影響を及ぼす長期的な人口動態
- ・販売チャネルや商品に対するお客さまのニーズ

このような要因の変化等は、当社グループの個人向け生命保険商品における新契約販売の減少又は既契約の解約・失効の増加をもたらす、当社グループの財務内容及び業績に悪影響を及ぼす可能性があります。

当社グループの国内生命保険事業では個人向け生命保険商品の販売チャネルの多様化・複線化を進めているものの、現時点では、大部分を営業職チャネルや銀行等の金融機関に依存しております。今後、新たなチャネルが規制や環境の変化等により、既存のチャネルに取って代わる程の規模に成長した場合や、営業職の採用環境が熾烈化し、想定採用数を確保できずに営業職在籍数が大幅に減少する場合等には、当社グループは現在の競争力・収益性と市場シェアの維持という点において課題に直面し、結果として、当社グループの事業展開及び業績に悪影響を及ぼす可能性があります。

2) 銀行等のチャネルでの販売に関するリスク

当社グループは、銀行や証券会社といった販売チャネル向けの年金商品等の開発・販売を専門とする第一フロンティア生命を子会社として設立し、2007年10月より販売を開始しております。変額年金保険等において、国内景気の停滞、資産運用パフォーマンスの不振による需要の減少及び金融機関間の競争激化等の厳しい事業環境により、同社の販売が低迷する可能性があります。また、第一フロンティア生命は、最低給付保証(変額年金商品の中にはかかる保証が付されているものがあります。)に係るリスクへのエクスポージャー(リスク量)を管理するため、特定の金融機関代理店を通じて販売する変額年金商品の販売抑制を実施する場合があります。

当社グループは、販売代理店数を増やし、また、円建定額保険、外貨建定額保険等、商品ラインアップの多様化を図っておりますが、このような事業環境において当社グループが競争力を確保し、又は販売を拡大して目標となる収益性を達成できるとは限りません。更に、販売代理店である銀行・証券会社等の金融機関と当社の営業職との間の競争が将来激化する可能性があります。これらの結果、当社グループの事業展開、財務内容及び業績に悪影響を及ぼす可能性があります。

3) 新市場等における取組みが成功しないリスク

近年、お客さまニーズが多様化する中、銀行窓口において、貯蓄性保険に加えて保障型保険の販売が拡大し、また銀行・来店型保険ショップ等において、商品を自ら比較検討したいというご意向を持つお客さまが増加しております。

そこで、当社グループはネオファースト生命保険株式会社(以下、「ネオファースト生命」という。)を通じて、こうしたお客さまに対し、銀行窓口、来店型保険ショップ等のチャネルを通じて、医療保険等の第三分野を中心に、商品性がわかりやすく、手続きが簡便な、新しい商品とサービスを提供しております。

当社グループは、競争環境に合わせた戦略立案・商品提供を行っておりますが、競争戦略が想定どおりに実現できなかったり、競合他社から類似商品が販売されたりすることで、販売件数が想定に満たない場合が考えられます。また、代理店に対する保険会社間の手数料競争が激化することで、手数料率が高水準となり事業費が増加する場合が考えられます。それらの結果、新市場における取組みが収益性を確保するまでに、想定以上の期間が必要となる可能性があります。

4) 日本の人口動態に関するリスク

日本の合計特殊出生率は、1975年頃から長期に低下傾向にありました。2005年以降反転上昇したものの、近年は微減傾向が続いており、足元の水準は日本の人口置換水準からは遠い状況にあります。当社はこうした人口動態を踏まえた商品の開発や営業戦略の策定を行っておりますが、今後、更に人口が減少し、生命保険に対する需要が減少することになれば、当社グループの生命保険事業の規模が縮小し、財務内容及び業績に重大な悪影響を及ぼす可能性があります。

5) 競争状況に関するリスク

当社グループの国内生命保険会社は、日本の生命保険市場において、国内生命保険会社、外資系生命保険会社、保険子会社を保有している又は大手保険会社と業務提携している国内の大手金融機関との激しい競争に直面しております。特に、規制緩和、死亡保障性の保険商品に対する需要の低下及び外資系生命保険会社との競争の激化等により、日本の生命保険市場における競争環境は熾烈化しております。競合他社の中には、卓越した金融資産や財務力格付け、高いブランド認知度、大規模な営業・販売ネットワーク、競争力のある料率設定、巨大な顧客基盤、高額な契約者配当、広範囲に亘る商品・サービス等において、当社グループより優位に立っている企業もあります。加えて、近年は、商品開発やお客さまサービスへのビッグデータ等の活用が積極化されており、当社グループのICT活用が他社に劣後した場合には、新契約の獲得・既契約サポートが思うように進まず、将来利益を逸失するリスクがあります。

また、株式会社かんぽ生命保険は、巨大な顧客基盤や全国的な郵便局のネットワークの活用、日本郵政株式会社を通じた間接的な一部政府出資の存在等から、日本の保険市場における競争優位性を保持しております。当該競争優位性を保持したまま、株式会社かんぽ生命保険の業務範囲の拡大（保険金額の上限見直しや販売できる保険契約の種類拡大等）が進められた場合、当社グループの国内生命保険会社の競争力が相対的に低下する可能性があります。なお、2016年3月29日、当社は株式会社かんぽ生命保険との間で業務提携に係る基本合意に至りました。この基本合意は、両社の強みを相互補完・融合することで事業基盤を強化し、持続的な企業価値の向上を実現すること等を目的としております。加えて、当社グループは、全国共済農業協同組合連合会、全国労働者共済生活協同組合連合会、日本生活協同組合連合会のような、競合する保険商品を提供している各種協同組合との競争にも直面しております。

また、各種の規制撤廃策は日本の生命保険業界における競争の激化をもたらしました。例えば、1998年から2007年の間に制定された数多くの規制緩和のための法改正によって、証券会社や銀行で保険商品が販売できるようになりました。当社グループは規制緩和により激化した競争環境について、更に激しさを増していくと考えております。更に、来店型保険ショップやインターネット等を主要な販売チャネルとして活用する保険会社の新規参入によって、価格競争が激化する可能性もあります。その他、日本の金融業界における新たな再編が生命保険商品の販売における競争環境に影響を及ぼす可能性があります。

また、ベトナム、オーストラリア及び米国における保険会社の買収、インド、タイ及びインドネシアにおける保険会社への出資、カンボジア、ミャンマーにおける保険会社の設立により、当社グループはそれぞれの海外市場において現地保険会社との競争に直面しております。

当社グループが競争力を維持できない場合には、このような競争圧力等により当社グループの新契約販売が減少するとともに既契約の解約が増加し、当社グループの事業及び業績に重大な悪影響を及ぼす可能性があります。

6) 医療技術の発展に関するリスク

近年、様々な医療分野において研究開発が進められております。これらにより疾病の発症予測・検診・診断や予防医療、治療に関する技術開発が進んだ場合、従来であれば発見されなかった疾病が発見されることや、将来の疾患リスクが把握できることにより、リスクの高いお客さまが積極的に高額な保険に加入する逆選択加入のリスクが増加したり、保険金等の支払いが大幅に増加する可能性があります。

他方、リスクの細分化が進むことによる保険料競争の激化の他、自由診療・混合診療が拡大することに伴う医療費高騰による給付金額との大幅な乖離、新たな疾病の発見による保障内容の陳腐化等により現行商品の競争力が劣化する可能性があります。さらに、リスクの低いお客さまにおいては保険の加入ニーズが低下し、新契約の販売が減少するとともに既契約の解約が増加する可能性があります。これらの結果、当社グループの業績に悪影響を及ぼす可能性があります。

7) 気候変動に関するリスク

2016年のパリ協定発効により、環境問題とりわけ気候変動への対応は国際社会全体で取り組む課題であるとの認識が高まっております。グローバルに生命保険事業及びアセットマネジメント事業を展開する当社グループにとっても、気候変動はお客様の生命や健康、企業活動、社会の持続可能性等に大きな影響を与えうる重要な経営課題と認識しております。

こうした認識の下、当社グループは、気候変動が及ぼすリスクと機会の評価によって経営のレジリエンス（強靱性）を強化するとともに、その状況の開示によるステークホルダーとの健全な対話を通じた企業価値の向上を図るために、2018年9月にTCFD（Task Force on Climate-related Financial Disclosures）提言への賛同を表明しております。

気候変動の物理的リスクと移行リスク（政策・法規制リスク、技術リスク、市場リスク）は当社グループの業績に悪影響を及ぼす可能性があります。物理的リスクとしては、温暖化に伴う熱中症や感染症の増加による保険金・給付金支払額の増加、台風等による水害発生の増加に伴う保険金・給付金支払額の増加等が想定されます。また、移行リスクとしては、炭素税導入、市場・社会環境変化による資産の毀損、新技術開発、消費者行動の変化への対応等の環境変化への対応が不十分な企業への投融資価値の低下等が想定されます。

(4) ブランド毀損に関するリスク

1) サイバー攻撃・システム障害に関するリスク

当社グループでは、グローバルに展開するグループ経営を安定的に支え、世界各国のお客様への持続的な価値提供を実現するために、COBIT5（ ）を採用したグループITガバナンスの態勢整備を推進しております。

また、「グループITガバナンス基本方針」を制定し、COBIT5をベースとしたITガバナンスの態勢整備の方向性をグループ内で共有しております。ITガバナンスの推進をベースとして、ITの各種の取組みについて意見交換・情報共有を進めることで、国内外のグループ会社とシナジー創出を行い、グローバル経営へ貢献するIT活用を目指しております。また、国内外のグループ生命保険事業会社のIT責任者を一堂に会したカンファレンスを年に一度開催し、各社の事業特性を尊重しつつ、グループ共同での取組み等の検討も進めております。

しかしながら当社グループの事業運営は、外部の業務委託先によるものを含め、情報システムに大きく依存しております。当社グループは、これらのシステムに依拠して、保険契約の管理、資産運用、統計データ及び当社グループのお客様の個人情報の記録・保存並びにその他の事業を運営しております。当社グループが事業運営や商品ラインアップを拡大するにつれて、情報システムへの多額の追加投資が必要となる可能性があります。その結果として、当社グループの業績に悪影響を及ぼす可能性があります。

事故、火事、自然災害、停電、ユーザー集中、人為的ミス、妨害行為、ハッキング、従業員の不正、ソフトウェアやハードウェアのバグや異常、ウィルス感染やネットワークへの侵入を原因とするインターネット全般への悪影響又は設備、ソフトウェア、ネットワークの障害等の要因により、当社グループの情報システムが機能しなくなる可能性があります。このような障害は、当社グループがお客様に提供するサービス、保険金・給付金等の支払いや保険料の集金、資産運用業務等を中断させる可能性があります。また、当社グループのレピュテーションの低下、お客様の不満やお客さまからの信頼の低下等のその他の深刻な事態をもたらす可能性があります。また、既契約の解約の増加、新契約販売の減少、行政処分につながるおそれもあります。その結果として、当社グループの事業展開及び業績に悪影響を及ぼす可能性があります。

（ ） COBIT5：米国情報システムコントロール協会・ITガバナンス協会の提唱するITガバナンスの成熟度を測るフレームワーク

2) 情報漏洩に関するリスク

当社グループは、外部の業務委託先によって提供されるものを含め、オンラインサービスや集中データ処理を広く利用しており、機密情報を厳格に管理することは当社グループの事業において重要であります。顧客情報を紛失したり、ご本人の同意なく情報が開示されてしまうことが、現在まで又は将来において全くないとは限らず、当社グループ、外部の業務委託先及び当社の戦略的提携先の情報システム等から情報が漏洩しないとも限りません。当社グループ及びその従業員がお客様の個人情報を紛失した場合若しくはご本人の同意なく開示した場合又は第三者が当社グループ、提携先又は外部の業務委託先のネットワークに侵入して当社グループの顧客情報を不正利用した場合には、当社グループが損害賠償を請求され、その結果として、当社グループのレピュテーションを大きく低下させ、当社グループの財務内容及び業績に重大な悪影響を及ぼす可能性があります。

3) ステークホルダーの不正により損害を被るリスク

当社グループは、従業員や販売代理店、外部の業務委託先及びお客さまといったステークホルダーによる詐欺その他の不正による潜在的な損失にさらされております。当社グループが擁する営業職及び販売代理店は、お客さまとの対話を通じて、お客さまの個人情報(家計情報を含みます。)を熟知しており、一部の業務委託先もお客さまの個人情報を了知しているため、当該個人情報をういて不正が行われる可能性があります。不正としては、違法な販売手法、詐欺、なりすましその他個人情報の不適切な利用等があります。

保険契約の詐欺的な使用や、保険契約時のなりすまし等、お客さまも詐欺的な行為をすることがあります。また、反社会的勢力であることを秘して当社グループと取引を行う者もいます。当社グループは、このような詐欺的行為を防ぎ、見破るための対策をとっておりますが、当社グループの取組みがこれらの詐欺、違法行為又は反社会的勢力との取引を排除できない可能性があります。

従業員、代理店、取引先及びお客さまがこれらの不正を行った場合、当社グループのレピュテーションが大幅に低下し、当社グループは重大な法的な責任を問われるとともに、行政処分につながるおそれがあります。それらの結果として、当社グループの事業展開及び業績に悪影響を及ぼす可能性があります。

第一生命では、2020年度において、元従業員による金銭の不正取得事案が複数明らかとなりました。

これを受け、第一生命では、個人保険・個人年金保険のお客さまを網羅的に対象として、金銭の不正取得等の被害を受けていないかどうかの確認を開始するとともに、第一生命の商品の取扱において、同社の従業員がお客さまから直接金銭を受受することを禁止する事務手続の構築等を含めて、金銭に係る不正行為の撲滅に向けた体制の整備・充実を早期に実施する等の対応を進めております。当該事案の発生原因分析及び再発防止策に関しては、「1 経営方針、経営環境及び対処すべき課題等 (2) 経営環境及び対処すべき課題」をご参照ください。

第一生命では、こうした事案の発生を受け、徹底した意識改革に集中的に取り組む、これに応じた営業方針の見直しを進めることとしており、かかる見直しが業務運営、業績、財政状態に影響を及ぼす可能性があります。

また、今後、伏在調査等を通じ他の不正事案が判明する等の場合には、第一生命ならびに当社グループの社会的信用が更に毀損されることになり、業務運営に影響を及ぼす可能性があるほか、追加的な営業方針の見直し等が必要となる場合が考えられ、その場合、当社グループの事業運営、業績、財政状態に影響を及ぼす可能性があります。

4) 保険金等の支払い漏れ問題に係るリスク

2007年10月、金融庁からの報告命令に対して、当社は、2001年4月から5年間の保険金等の支払い漏れや請求案内漏れに関する自己査定を行い、およそ7万件、保険金・給付金総額で189億円の支払い漏れ等があることを報告いたしました。このうち大多数は、生命保険契約における医療特約の未請求によるものであり、当社における包括的な視点及び当初の請求に対する検証プロセスが不十分であったことにより発生したものと考えております。

2008年7月、金融庁は、経営管理（ガバナンス）・内部監査態勢の強化、改善策の徹底及び有効性の検証を求め業務改善命令を発出し、2008年8月、当社は、経営管理（ガバナンス）・内部監査の方針や手続きの強化・改善及び今後の支払い漏れ等の発生を防止するための改善策についてまとめた業務改善計画を金融庁へ提出いたしました。当社グループは、「お客さまに保険金・給付金をお支払いするときこそが保険の役割が果たされるべき」という認識を改めて全役職員が共有するとともに、お客さまの視点に立ち、改善策の定着とその実効性向上に努めてまいりました。2011年12月に金融庁あての報告義務は解除されましたが、今後も何らかの理由によって支払管理態勢の整備状況が不十分であると判断される場合には、当社グループの信用が損なわれ、事業展開及び業績に悪影響を及ぼす可能性があります。当社グループとしては、引き続き、支払漏れ等の発生状況を定期的に公表すると共に、医療技術の進歩等を注視しつつ、支払管理態勢の整備に努めてまいります。

5) 風評リスク

当社グループは、不適切な事象の発覚等に端を発して、社名が報道・公表された場合に、当社グループの信用が著しく失墜し、損失を被る可能性があります。

当社グループは、プレスリリース及び適時情報開示等により信頼の維持・向上を図り、リスク顕在化の未然防止に努めておりますが、メディアにより事実とは異なる情報が流布された場合にも、保険契約者や市場関係者等が当社グループについて報道された情報に基づき理解・認識する可能性があり、それにより当社グループのレピュテーションが低下し、当社グループの事業展開及び業績に悪影響を及ぼす可能性があります。

6) 訴訟リスク

当社グループのうち保険事業を営む会社は、恒常的に、保険事業に関連した訴訟を抱えております。現在及び将来の訴訟の結果について予想することはできませんが、その結果によっては、当社グループに多額の損害賠償責任が発生する可能性があります。当社グループでは、「グループコンプライアンス規程」の制定、グループコンプライアンス委員会の設置及び同委員会におけるグループ会社のコンプライアンス推進状況のモニタリング等を通じて可能な限り訴訟を受ける可能性を排除するための体制を整備しております。多大な法的責任が課された場合や訴訟への対応に多大なコストがかかった場合、当社グループのレピュテーションが低下し、また当社グループの事業、財務内容、業績及びキャッシュ・フローに重大な悪影響を及ぼす可能性があります。

(5) 規制変更に関するリスク等

1) 法規制に関するリスク

a 当局の監督権限に関するリスク

当社及び当社グループの国内生命保険会社は、保険業法及び関連業規制の下、金融庁による包括的な規制等の広範な監督下にあります。また、当社グループの海外生命保険会社は、それぞれが事業を行う国や州等の法令や規制等の影響を受けます。

例えば、日本の保険業法は、保険会社が行える事業の種類ごとに規制を設けるとともに、保険会社に一定の準備金や最低限のソルベンシー・マージン比率を維持させることとしております。保険業法は、内閣総理大臣に対して、免許取消しや業務停止、報告徴求、会計記録等に関する厳格な立入り検査の実施等、保険業に係る広範な監督権限を与えております。また、保険業法その他の法令等のうち特に重要なものに違反した場合等には、内閣総理大臣は保険会社の免許を取り消すことができます。また、保険会社の財産の状況が著しく悪化し、保険業を継続することが保険契約者等の保護の見地から適当でない認められる場合にも、内閣総理大臣は保険会社の免許を取り消すことができます。

このように、仮に、監督当局によって当社グループの生命保険会社の免許が取り消されることになれば、その会社は事業活動を継続できなくなり、当社グループの業績に重大な悪影響を及ぼす可能性があります。

b ソルベンシー・マージン比率等の規制に関するリスク

現在、当社及び当社グループの国内生命保険会社は、保険業法及び関連業規制に基づき、自己資本の充実度合いを計る基準であるソルベンシー・マージン比率を200%超に維持するよう要求されております。また、当社グループの海外生命保険会社についても、各国の規制等により財務健全性を一定水準に保つことが求められております。

例えば、国内生命保険会社がソルベンシー・マージン比率やその他の財務健全性指標を適切なレベルに維持できない場合には、内閣総理大臣はその生命保険会社に対して早期是正措置を命じることができます。具体的には、生命保険会社のソルベンシー・マージン比率が200%を下回った場合に、その状況に応じて内閣総理大臣の是正措置命令が発動されることで、保険会社に対して早期に経営改善への取組みを促す制度であり、ソルベンシー・マージン比率の水準等に応じて、措置内容が定められております。また、実質純資産額（注）がマイナス又はマイナスと見込まれる場合にも、内閣総理大臣から業務の全部又は一部の停止を命じられる可能性があります。このような早期是正措置により、当社グループの事業展開及び業績に悪影響を及ぼす可能性があります。

c 国際的な規制に関するリスク

保険監督者国際機構（以下、「IAIS」という。）は、国際的に活動する保険会社グループ（以下、「IAIG」という。）を対象とした共通の監督の枠組みであるコムフレームを開発しており、2019年11月に採択されております。当社は、IAISが定めるIAIGの定量基準を満たしており、金融庁よりIAIGに選定されております。特に、コムフレームの一部である、経済価値に基づく新たな資本規制であるICSについては、現在の規制とは大きく異なることが予想され、金融庁によって本規制が導入された場合又は本規制導入に関連し、その他の基準改正がなされた場合には、これらの改正によって生じる制約が、当社グループの事業展開及び業績に悪影響を及ぼす可能性があります。

また、金融安定理事会は、毎年グローバルなシステム上重要な保険会社（以下、「G-SIIs」という。）を選定し、G-SIIsに対する監督の強化を含む、一連の政策措置を導入してまいりましたが、2019年11月にIAISにより採択された「保険セクターのシステミックリスクに対する包括的な枠組み」（以下、「包括的な枠組み」という。）を踏まえて2017年以降選定を凍結しております。今後は、包括的枠組みの各国における実施状況に基づき、2022年11月にG-SIIs選定の存続要否を再検討することとしております。仮に当社がG-SIIsに選定された場合には、当社グループの事業展開及び業績に悪影響を及ぼす可能性があります。

包括的な枠組みは、G-SIIs選定のように個社のリスクを捉えるだけでなく、複数の保険会社が一斉に同じような行動を起こす場合に発生しうるリスクを捉えようとする活動ベースの手法を中心的な要素とするものであり、予防的な監督上の政策措置や監督当局による介入権限を含めるものです。金融庁によって本規制が導入された場合又は本規制導入に関連し、その他の基準改正がなされた場合には、これらの改正によって生じる制約が、当社グループの事業展開及び業績に悪影響を及ぼす可能性があります。

- （注） 実質純資産額とは、貸借対照表の資産を基礎として計算した額（有価証券・不動産等について一定の時価評価を行ったもの）から負債の部に計上されるべき金額を基礎として計算した額（負債の額から価格変動準備金・危険準備金等の額を差し引いた額）を控除した金額をいい、内閣総理大臣による早期是正措置において、実質的な債務超過の判定基準として用いられる額であります。

2) 法改正に伴うリスク

日本及び当社グループが事業を営む海外各国において、法規制の改正及びその執行に関する政府方針の変更、当社グループ及び生命保険各社に対する規制措置並びに当社グループが取扱う商品ラインナップの拡大等に関連する規制動向は、当社グループの保険商品の販売に影響を及ぼし、コンプライアンス・リスクを高めるとともに、コンプライアンスの強化・改善のための追加支出や競争の激化をもたらし、当社グループの事業、財務内容及び業績に悪影響を及ぼす可能性があります。

当社グループの事業には、多数の営業職及び販売代理店が関与しており、将来において規制の改正がなされた場合、適時にこれに適合した態勢をとることができるとは限りません。

また、日本の現行の所得税法は、当社グループが提供する大部分の保険商品の払込保険料の全部又は一部について所得控除を認めております。同様に、法人又は中小企業の契約者は、一定の条件の下で、定期保険や年金商品のような特定の保険商品につき、保険料の全部又は一部を経費として損金算入することが認められております。こうした当社グループの保険商品の保険料に対する税務上の取扱いに影響を及ぼす税制改正は、第一生命やネオファースト生命をはじめとした当社グループの新契約販売数、ひいては業績に悪影響を及ぼす可能性があります。

(6) その他のリスク

1) 保険商品の料率設定及び責任準備金の積立ての前提が変動するリスク

当社グループの収益は、当社商品の料率設定及び責任準備金額の決定に用いる計算基礎率が保険金・給付金等の支払い実績とどの程度一致するか等に大きく影響されます。計算基礎率には、将来の死亡率（予定死亡率）、資産運用収益率（予定利率）、事業費率（予定事業費率）を含みます。計算基礎率よりも実際の死亡率が高かった場合、資産運用収益が低かった場合、事業費がかかり過ぎた場合には、当社グループの財務内容及び業績に重大な悪影響を及ぼす可能性があります。また、標準生命表や標準利率の改定は計算基礎率の設定に影響し、結果として会社の財務内容及び業績にも影響を及ぼし得ます。近年、当社グループが販売に力を入れている「第三分野」の保険商品（医療保険、がん保険、介護保険等）の料率設定の計算基礎率は、伝統的な死亡リスクを保障する生命保険商品の計算基礎率に比べて限定的な経験に基づくことが多く、相対的に高い不確実性を内包しております。

当社グループは、保有契約の責任準備金について定期的に計算を行い、責任準備金の変動分を費用又は収益として計上しております。保険金・給付金等の支払い実績が当初の計算基礎率より多額となる等により責任準備金の積立不足が顕在化した場合、又は環境の変化によって当社グループの責任準備金の計算基礎率を変更せざるを得ない場合においては、当社グループは責任準備金の積み増しを行うことが必要となる可能性があります。このような積み増しが多額である場合には、当社グループの財務内容及び業績に重大な悪影響を及ぼす可能性があります。

また、当社グループが販売している円貨建及び外貨建定額商品等の中には、市場価格調整（MVA）を設定するものがあり、国内外の市場金利の低下局面においては責任準備金の積増し、上昇局面においては責任準備金の取崩しが必要となることから、会計上の一時的な変動要因となる可能性があります。更に、当社グループで販売している変額年金保険の中には、最低給付の保証を特徴とするものがあります。この保証型商品については、責任準備金に不足があれば積み増しを行う必要があり、結果として費用が増加する可能性があります。当社グループは、ダイナミックヘッジ（価格変動リスクをヘッジする手法の一つ）の活用や再保険契約の締結等によって最低給付保証に係るリスクのヘッジに努めておりますが、こうした取組みが成功するとは限らず、当社グループの財務内容及び業績に悪影響を及ぼす可能性があります。

2) 再保険取引に関するリスク

当社グループ責任準備金の積立てにかかるリスクの軽減等のため、再保険契約を活用しております。しかし、再保険取引は、将来適切な条件で締結できない又は再保険の締結自体ができないリスクがあるとともに、カウンターパーティー・リスクにさらされており、当社グループの財務内容及び業績に悪影響を及ぼす可能性があります。

3) M&Aが想定どおりのメリットをもたらさないリスク

当社グループは、株式会社化以来、M&Aを成長戦略の一環と位置づけており、今後もその機会を追求してまいります。しかし、将来のM&Aについては、そもそも適切な買収対象があるとは限らず、また、適切な買収対象があった場合にも、当社にとって受入れ可能な条件で合意に達することができない可能性があり、この他、買収資金を調達できない可能性、必要な許認可が取得できない可能性、法令その他の理由による制約が存在する可能性があり、買収を実行できる保証はありません。また、買収実行後に買収対象企業の価値が低迷した場合には、減損処理が必要となる可能性もあります。当社グループは、近年、適切な買収対象の選定、M&Aの実行及び被買収事業の当社グループへの統合等につき経験を積み重ねておりますが、将来的なM&Aの成功は、以下のような様々な要因に左右されます。

- ・買収した事業の運営・商品・サービス・人財を当社の既存の事業運営・企業文化と統合させる能力
- ・当社グループの既存のリスク管理、内部統制及び報告に係る体制・手続きを被買収企業・事業に展開する能力
- ・被買収事業の商品・サービスが、当社の既存事業分野を補完する度合い
- ・被買収事業の商品・サービスに対する継続的な需要
- ・目標とする費用対効果を実現する能力

また、当社連結子会社であるProtective Life Corporationが行う買収事業（他の保険会社から保険契約を買取り、必要に応じて契約内容を変更し、義務を履行する業務）が、想定どおりの収益性を確保できない可能性があります。

これらの結果、M&Aが想定どおりのメリットをもたらさなかった場合、当社グループの財務内容及び業績に悪影響を及ぼす可能性があります。

4) 海外事業の拡大に関連するリスク

近年、当社グループは、日本以外の収益基盤を確保するために、海外において保険事業及びアセットマネジメント事業を積極的に展開しております。特に、海外保険事業では、ベトナム、オーストラリア及び米国における保険会社の買収、インド、タイ及びインドネシアにおける保険会社への出資、カンボジア、ミャンマーにおける保険会社の設立等を行っております。また、展開地域の拡大に伴い、北米及びアジアパシフィック地域に、地域統括会社を設立し、経営管理・支援体制の強化を図っております。当社グループは、進出各国における保険事業のバリューアップに努めておりますが、生命保険商品の普及率が当社の予想水準、あるいは成熟市場の水準まで向上するとは限らず、その結果、当社グループの事業展開、財務内容及び業績に悪影響を及ぼす可能性があります。

また、海外への展開においては、以下を含む様々なリスクにさらされております。

- ・外国為替相場の変動
- ・将来起こりうる不利益な税制
- ・法令や規制の予期せぬ変更
- ・お客さまニーズ、市場環境及び現地の規制に関する理解不足
- ・人財の採用・雇用及び国際的事業管理の難しさ
- ・新たな多国籍企業との競争

海外事業の拡大に取り組む中で、上記のような事業展開に関連する様々なリスクが顕在化し、想定した事業展開を行うことができない可能性があります。また、海外企業への投資に関連して減損が生じる可能性や、当社グループの目標を達成できない市場から撤退する可能性があります。これらの結果、当社グループの事業展開、財務内容及び業績に悪影響を及ぼす可能性があります。

(7) 「重要なリスク」以外の主なリスク

1) 提携先との関係及び提携先の業績に係るリスク

当社グループは、販売チャネル及び商品ラインアップの拡大のために、損害保険ジャパン株式会社、アフラック生命保険株式会社、株式会社みずほフィナンシャルグループ、株式会社りそなホールディングス及び株式会社かんぽ生命保険といった生命保険業界内外の企業と業務提携を行っております。これらの提携関係は、第三分野商品や年金商品等の販売の拡大や、事業基盤の強化を通して、持続的な企業価値の向上を実現すること等を目的としております。また、当社の関連会社で、国内最大級の年金資産運用会社であるアセットマネジメントOne株式会社は、株式会社みずほフィナンシャルグループと当社が出資している合弁会社であります。アセットマネジメントOne株式会社における当社の株主議決権保有割合は49%、経済持分割合は30%であります。これらの戦略的提携先が、財務面等事業上の問題に直面した場合、業界再編等によって戦略的志向を変更した場合又は当社が魅力的な提携相手でなくなったと判断した場合には、当社グループとの業務提携を望まなくなる又は当該提携が解消される可能性があります。当社グループが業務提携を継続できない場合には、当社グループの事業展開及び業績に悪影響を及ぼす可能性があります。

2) 従業員の雇用等に係るリスク

当社グループの主たる保険会社である第一生命の事業は優秀な営業職を雇用・教育・維持できるかということに大いに左右されますが、優秀な営業職を確保するための競争が激化しております。営業職による保険販売は同社保険料収入の大部分を占めており、その中でも生産性の高い営業職による保険販売は、個人向けの保険商品の販売において非常に高い割合を占めております。営業職の平均的な離職率は同社の営業職以外の従業員に比べて著しく高く、生産性の高い営業職を維持し又は採用し続けるための努力が実を結ぶとは限りません。また、当社グループの資産運用部門や保険数理部門の従業員も高度な専門性を求められるため、優秀な人財を確保、教育・維持するためには特別な努力が必要となります。当社グループが優秀な従業員を確保、教育・維持できない場合や、これらの事由により想定している販売計画を大幅に下回る場合には、当社グループの事業展開及び業績に重大な悪影響を及ぼす可能性があります。

3) リスク管理に係るリスク

当社グループのリスク管理の方針・手続きは、保険引受リスク、資産運用リスク、流動性リスク、事務リスク、システムリスクを含む幅広いリスクへの対応を想定したものとなっております。当社グループのリスク・エクスポージャーの管理手法の多くは、過去の市場動向や歴史的データによる統計値に基づいております。これらの手法は将来の損失を予測できるとは限らず、将来の損失は過去実績によって示される予想損失を大幅に上回る可能性もあります。その他のリスク管理手法は、ある程度、市場やお客さま等に関する一般的に入手可能な情報に対する当社の評価に依拠しておりますが、それらの情報は常に正確、完全、最新であるとは限らず、また適切に評価されているとは限りません。更に、当社グループのリスク管理手続きにおいては、多数のグループ会社等の情報源から収集した情報を統合する過程で誤りが生じる可能性もあります。一般的に、これらのリスク管理方針・手続きにおける誤りや有効性の欠如は、当社グループの財務内容及び業績に重大な悪影響を及ぼす可能性があります。特に、事務リスクの管理においては、膨大な取引や事象を適切に記録し検証するための方針・手続きが必要となりますが、当社の方針・手続き自体が必ずしも有効であるとは限りません。従業員、前記1)記載の提携先又は外部委託先による事務手続き上の過失は、当社グループのレピュテーション上又は財務上の損害をもたらす可能性があるとともに、行政処分につながるおそれもあり、これらの結果として、当社グループの財務内容及び業績に重大な悪影響を及ぼす可能性があります。

更に、将来的な国内外の生命保険市場の継続的発展に伴い、当社は、顧客基盤の拡大とともに、提供する商品・サービスの拡大・多様化を進める予定であります。提供する商品・サービスを拡大し、当社グループの事業規模を拡大するにつれて新たに生ずるリスクを管理統制するための手法を整備することが困難となる可能性があります。当社グループがリスク管理の方針・手続きを当社の事業や事業環境の変化に適応させることができない場合には、当社グループの財務内容及び業績に重大な悪影響を及ぼす可能性があります。

4) 退職給付費用の増加に関するリスク

当社グループは、年金資産の時価の増減、年金資産における収益率の低下又は退職給付債務見込額の計算基礎率及び資産運用利回りの変化により、当社グループの退職給付制度に関する追加費用を計上する可能性があります。また、当社グループには、将来、当社グループの退職給付制度の変更に伴う未認識の過去勤務費用の負担が生じる可能性があります。その結果として、当社グループの財務内容及び業績に悪影響を及ぼす可能性があります。

5) 契約者配当の配当準備金に係るリスク

当社の連結損益計算書上の契約者配当準備金は費用として扱われ、これにより会計年度における純利益が減少いたします。契約者配当準備金は、第一生命に係るものでありますが、同社は契約者配当準備金の決定について裁量を有しており、契約者配当準備金の積立額の水準については、同社商品の競争力、業績、ソルベンシー・マージン比率等の様々な要素を考慮して判断する必要があります。その結果として、同社が現行水準を超える契約者配当準備金の積立てを行い、当社グループの業績に悪影響を及ぼす可能性があります。

6) のれんの減損に係るリスク

当社グループは、他の企業又は事業を取得した場合、その取得に要した費用(取得原価)が受け入れた資産及び引き受けた負債に配分された純額を上回る場合には、その超過額をのれんとして認識しており、連結貸借対照表上、のれん又は有価証券に計上しております。

当社グループは、毎期ののれんの減損テストを実施しており、のれんを含む資産グループから得られるキャッシュ・フロー等が継続してマイナスの場合、のれんを含む資産グループの回収可能額が著しく低下した場合、のれんを含む資産グループの経営環境が著しく悪化した場合等には、のれんの減損損失を認識する可能性があります。

7) 責任準備金の計算に係る会計基準の変更に係るリスク

責任準備金の積み増しを求める基準変更が行われた場合には、当社グループの財務内容及び業績に悪影響を及ぼす可能性があります。例えば、国際会計基準審議会は、保険負債の現在価値評価を含む、保険契約に係る新会計基準を公表しております。保険負債の現在価値評価が導入された場合、当社グループは、その時々金利水準等の計算要素を考慮した保険負債の現在価値に基づいて責任準備金を計算していく必要があります。保険負債の現在価値評価の導入を見越して、当社グループは、現行基準において必要とされる金額を超える責任準備金の積立てを行っておりますが、想定している以上の積立てが必要になった場合には、その結果、当社グループの財務内容及び業績に悪影響を及ぼす可能性があります。

8) 繰延税金資産の減額に係るリスク

当社グループは、日本の会計基準に従い、将来の税負担額の軽減効果を有すると見込まれる額を繰延税金資産として納税主体毎に繰延税金負債と相殺した上で連結貸借対照表に計上しております。繰延税金資産の計算は、将来の課税所得に関する前提を含む様々な前提に基づいているため、実際の結果がこれらの前提と大きく異なる可能性もあります。また、将来的な会計基準の変更により、当社グループが計上できる繰延税金資産の金額に制限が設けられる場合や、将来の課税所得の見通しに基づき当社グループが繰延税金資産の一部を回収できないとの結論に至った場合には、繰延税金資産が減額される可能性があります。それらの結果、当社グループの財務内容及び業績に重大な悪影響を及ぼす可能性があります。

また、今後法人税率が変更され、法定実効税率が引き下げられる場合には、中長期的には当社グループの業績の向上及びエンベディッド・バリューの増加が見込まれる一方で、法定実効税率の引き下げ前の税率を前提として計上を行った繰延税金資産の取崩しが行われることにより、当社グループの業績に悪影響を及ぼす可能性があります。

9) 持株会社体制に係るリスク

当社は持株会社であり、利益の大部分は、当社が直接保有する国内外の子会社や関連会社が当社に支払う配当によるものとなっております。一定の状況下では、保険業法及び会社法上の規制や、諸外国の規制により、子会社等が当社に支払うことができる配当の金額が制限される場合があります。また、子会社や関連会社が十分な利益を計上することができず、当社に対して配当を支払えない状況が生じた場合等には、当社は配当を支払えなくなる恐れがあります。

10) 生命保険契約者保護機構の負担金及び国内の他の生命保険会社の破綻に係るリスク

当社グループの国内生命保険会社は、国内の他の生命保険会社とともに、破綻した生命保険会社の契約者を保護する生命保険契約者保護機構（以下、「保護機構」という。）への負担金支払い義務を負っております。保護機構は、破綻した生命保険会社の保険契約を引き継ぐ生命保険会社に対する資金の提供等、特殊な役割を担っております。国内の他の生命保険会社と比較して、当社グループの国内生命保険会社の保険料収入及び責任準備金が増加する場合、当社グループの国内生命保険会社へ割り当てられる負担金が増加する可能性があります。また、将来的に、国内の他の生命保険会社が破綻した場合や、保護機構への負担金の支払いに関する法的要件が変更される場合には、当社グループの国内生命保険会社は保護機構に対して追加的な負担を求められる可能性があります。それらの結果、当社グループの財務内容及び業績に悪影響を及ぼす可能性があります。

また、日本の他の生命保険会社の破綻は、日本の生命保険業界の評価にも悪影響を及ぼし、お客さまの生命保険会社に対する信頼を全般的に損ない、これにより、当社グループの国内生命保険会社の新契約販売が減少又は既契約の失効・解約が増加し、当社グループの財務内容及び業績に悪影響を及ぼす可能性があります。

3 【経営者による財政状態、経営成績及びキャッシュ・フローの状況の分析】

最近連結会計年度及び当第3四半期連結累計期間における当社グループの財政状態、経営成績及びキャッシュ・フローの状況の概要並びに経営者の視点による当社グループの経営成績等の状況に関する認識及び分析・検討内容は次のとおりであります。

なお、文中の将来に関する事項は、有価証券届出書提出日現在において判断したものであり、その達成を保証するものではありません。

(1) 財政状態、経営成績

第118期連結会計年度（自 2019年4月1日 至 2020年3月31日）

最近連結会計年度における世界経済は、米国経済等の底堅さに支えられ、緩やかな回復傾向にありました。しかし、2020年に入ってから新型コロナウイルスの感染拡大に伴い、各国が入国規制、工場の稼働停止及び外出禁止等の対応を余儀なくされ、経済活動は急速に悪化しました。日本経済においても、外出自粛要請等の影響から、サービス業を中心に大きな打撃を受けました。4月以降は緊急事態宣言の発出に伴って自粛の動きが広がった他、製造業や建設業の稼働停止も相次ぎ、経済への影響はより広範に及びました。

生命保険事業を中心に国内外で事業を展開する当社グループは、2020年3月期において、2019年3月期に開始した中期経営計画「CONNECT 2020」に沿って、外部環境の変化を踏まえつつ、これまでに構築した「3つの成長エンジン（国内生命保険事業、海外生命保険事業、資産運用・アセットマネジメント事業）」の更なる強化に向けて、中期経営計画「CONNECT 2020」における重点取組みを実行いたしました。また、生命保険を通じた保障の提供に加えて、資産形成や健康増進、人や社会との絆づくりのサポートに繋がる商品・サービスの提供や、社会や地球環境の持続可能性確保に繋がる投融資等をより一層推進する等、お客さまのQOL向上や社会課題の解決への貢献に向けた取組みを進めました。

第119期第3四半期連結累計期間（自 2020年4月1日 至 2020年12月31日）

当第3四半期連結累計期間における世界経済は、新型コロナウイルスの感染拡大に伴う落ち込みから回復がみられました。しかし、冬場には感染が再び広がり、各国の経済活動に悪影響が及びました。金融市場では、各国の大規模な財政・金融政策やIT関連企業の業績改善に対する期待などを背景に、株価が堅調に推移しました。

日本経済は、世界経済持ち直しに伴う輸出の増加や、個人消費の増加を支えに回復しました。しかし、2021年1月には二度目の緊急事態宣言が発令され、先行き不透明感が強まっております。

生命保険事業を中心に国内外で事業を展開する当社グループは、2021年3月期第3四半期連結累計期間において、中期経営計画「CONNECT 2020」に沿って、外部環境の変化を踏まえつつ、これまでに構築した「3つの成長エンジン（国内生命保険事業、海外生命保険事業、資産運用・アセットマネジメント事業）」を更に強化することで、「一生涯のパートナーとしてのQOL向上への貢献」の実現に向けて取り組んでまいりました。新型コロナウイルスの感染拡大に伴う金融市場環境の変化や、世界的な経済活動の制限等の厳しい経営環境下ではありますが、お客さま・従業員・ビジネスパートナーの安全と健康を確保した上で必要な事業活動を継続し、生命保険事業者としての役割を果たしてまいります。

< 中期経営計画「CONNECT 2020」における重点取組み >

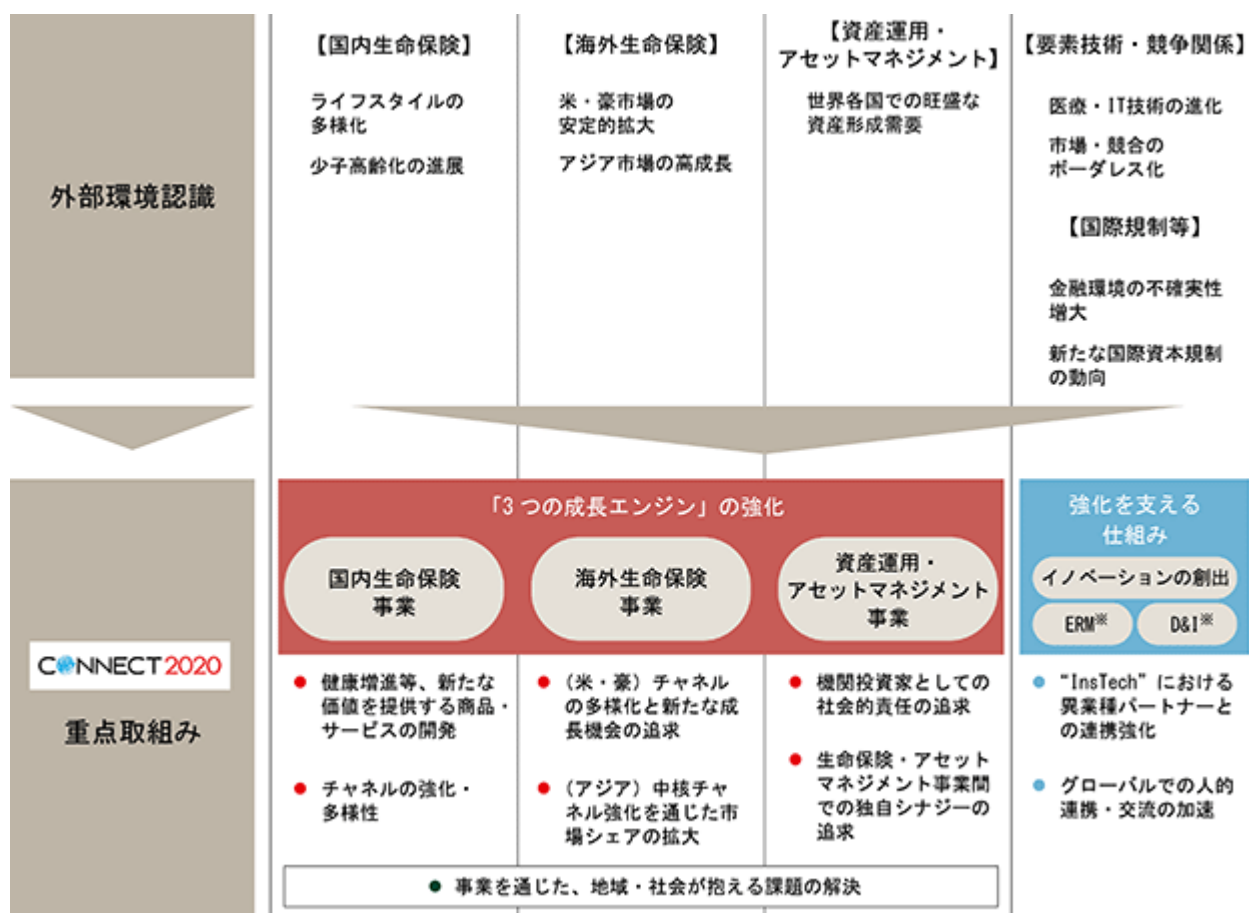

ERMとは、エンタープライズ・リスク・マネジメントの略であり、D&Iとは、ダイバーシティ&インクルージョンの略であります。

< 中期経営計画「CONNECT 2020」における経営目標（計数目標） >

当社グループは、当事業年度（第119期）始において、新型コロナウイルスの感染拡大に伴う不透明な状況を踏まえ、2021年3月期の業績予想を未定といたしました。またその後2020年8月時点において、業績予想を算定、公表いたしました。

2021年2月、上記の業績予想の公表以降におけるグループ各社の堅調な業績推移やJanus Henderson Group plc社株式の売却益計上等を踏まえて業績予想の修正を行いました。当該業績予想の修正については、有価証券届出書の提出日時点で入手可能な情報や予測に基づき算定いたしました。これに基づく2021年3月期の業績予想値は以下のとおりであります。

2021年3月期 業績予想値	グループ修正利益	2,100億円程度
	グループ新契約価値	900億円程度

本中計2年目に当たる2020年3月期の振り返りは以下のとおりであります。

グループ修正利益については、第一フロンティア生命保険株式会社における危険準備金の戻入れやProtective Life CorporationにおけるGreat-West Life & Annuity Insurance Companyの買収効果等もあり、2020年3月期に2,400億円程度との目標に対し、2,745億円となりました。

一方、グループ新契約価値については、2021年3月期に2,300億円程度との目標に対し、2020年3月期において1,519億円となりました。これは国内外における金利低下の影響によるものに加えて、社債スプレッドの拡大が第一フロンティア生命保険株式会社における計算上の新契約価値の評価額を低下させたことによるものであります。

第118期連結会計年度(自 2019年4月1日 至 2020年3月31日)

最近連結会計年度の業績は以下のとおりであります。

経常収益

経常収益は7兆1,140億円(前期比1.0%減)となりました。経常収益の内訳は、保険料等収入が4兆8,854億円(同8.6%減)、資産運用収益が1兆8,766億円(同18.5%増)、その他経常収益が3,520億円(同37.1%増)となっております。

a 保険料等収入

保険料等収入は、第一フロンティア生命保険株式会社において、海外金利の低下の影響等により、最近連結会計年度の前連結会計年度において販売が好調であった外貨建商品の販売が大幅に減少したことや第一生命保険株式会社及びネオファースト生命保険株式会社において、経営者保険の販売停止があったこと等による影響で、最近連結会計年度の前連結会計年度に比べ4,586億円減少し、4兆8,854億円(前期比8.6%減)となりました。

b 資産運用収益

資産運用収益は、Protective Life Corporationにおいて資産運用収益が増加したこと等から、最近連結会計年度の前連結会計年度に比べ2,934億円増加し、1兆8,766億円(前期比18.5%増)となりました。

c その他経常収益

その他経常収益は、最近連結会計年度の前連結会計年度に比べ952億円増加し、3,520億円(前期比37.1%増)となりました。

経常費用

経常費用は6兆8,957億円(前期比2.1%増)となりました。経常費用の内訳は、保険金等支払金が4兆8,707億円(同26.9%増)、責任準備金等繰入額が1,644億円(同87.4%減)、資産運用費用が8,219億円(同51.8%増)、事業費が6,801億円(同3.3%減)、その他経常費用が3,583億円(同0.2%増)となっております。

a 保険金等支払金

保険金等支払金は、第一生命保険株式会社及び第一フロンティア生命保険株式会社において保険金等の支払が増加したこと等から、最近連結会計年度の前連結会計年度に比べ1兆316億円増加し、4兆8,707億円(前期比26.9%増)となりました。

b 責任準備金等繰入額

責任準備金等繰入額は、第一フロンティア生命保険株式会社において、最近連結会計年度の前連結会計年度に販売が好調であった外貨建商品の販売が反動減となったこと等から、最近連結会計年度の前連結会計年度に比べ1兆1,447億円減少し、1,644億円(前期比87.4%減)となりました。

c 資産運用費用

資産運用費用は、最近連結会計年度の前連結会計年度に比べ2,804億円増加し、8,219億円(前期比51.8%増)となりました。

d 事業費

事業費は、第一フロンティア生命保険株式会社及びネオファースト生命保険株式会社において販売減少に伴い代理店手数料支払が減少したこと等から、最近連結会計年度の前連結会計年度に比べ234億円減少し、6,801億円(前期比3.3%減)となりました。

e その他経常費用

その他経常費用は、最近連結会計年度の前連結会計年度に比べ6億円増加し、3,583億円(前期比0.2%増)となりました。

経常利益

経常利益は、第一フロンティア生命保険株式会社において、金利低下の影響により市場価格調整にかかる責任準備金の積み増しを行ったこと等から、最近連結会計年度の前連結会計年度に比べ2,145億円減少し、2,183億円(前期比49.6%減)となりました。

特別利益・特別損失

特別利益は49億円(前期比96.7%増)、特別損失は395億円(同38.3%増)となりました。

a 特別利益

特別利益は最近連結会計年度の前連結会計年度に比べ24億円増加し、49億円(前期比96.7%増)となりました。

b 特別損失

特別損失は固定資産等処分損の増加等を主な要因として、最近連結会計年度の前連結会計年度に比べ109億円増加し、395億円(前期比38.3%増)となりました。

契約者配当準備金繰入額

契約者配当準備金繰入額は最近連結会計年度の前連結会計年度に比べ50億円減少し、825億円(前期比5.7%減)となりました。

親会社株主に帰属する当期純利益

経常利益に特別利益、特別損失、契約者配当準備金繰入額、法人税等合計を加減した親会社株主に帰属する当期純利益は、第一フロンティア生命保険株式会社における市場価格調整にかかる責任準備金の積み増しを行ったことやJanus Henderson Group plcの株価下落に伴い持分法に係るのれんの一括償却を反映したこと等により最近連結会計年度の前連結会計年度に比べ1,926億円減少し、324億円(前期比85.6%減)となりました。

資産の部

資産の部合計はProtective Life CorporationにおけるGreat-West Life & Annuity Insurance Companyの買収等により、最近連結会計年度の前連結会計年度末に比べ4兆707億円増加し、60兆119億円(前期比7.3%増)となりました。

負債の部

負債の部合計はProtective Life CorporationにおけるGreat-West Life & Annuity Insurance Companyの買収等により、最近連結会計年度の前連結会計年度末に比べ4兆74億円増加し、56兆2,350億円(前期比7.7%増)となりました。

純資産の部

純資産の部合計は最近連結会計年度の前連結会計年度末に比べ633億円増加し、3兆7,769億円(前期比1.7%増)となりました。Protective Life Corporationにおいてその他有価証券評価差額金がプラスに転じたこと等が影響しております。

セグメントの業績は、以下のとおりであります。

国内生命保険事業

国内生命保険事業における経常収益は、第一生命保険株式会社において有価証券売却益が減少したこと等により、最近連結会計年度の前連結会計年度に比べて599億円減少し、5兆8,733億円(前期比1.0%減)となりました。セグメント利益は、第一フロンティア生命保険株式会社において、金利低下の影響により市場価格調整にかかる責任準備金の積み増しを行ったこと等により、最近連結会計年度の前連結会計年度に比べて1,958億円減少し、1,799億円(同52.1%減)となりました。

海外保険事業

海外保険事業における経常収益は、Protective Life Corporationにおいて、資産運用収益が増加したこと等により、最近連結会計年度の前連結会計年度に比べて5,125億円増加し、1兆8,544億円（前期比38.2%増）となりました。セグメント利益は、最近連結会計年度の前連結会計年度に比べて294億円増加し、822億円（同55.8%増）となりました。

その他事業

その他事業においては、当社グループ会社からの配当収入が増加したこと等により、経常収益は最近連結会計年度の前連結会計年度に比べて298億円増加し、1,898億円（前期比18.6%増）となり、セグメント利益はJanus Henderson Group plcの株価下落に伴い持分法に係るのれんの一括償却を反映したこと等により最近連結会計年度の前連結会計年度に比べて210億円減少し、1,234億円（同14.6%減）となりました。

第119期第3四半期連結累計期間(自2020年4月1日至2020年12月31日)

当第3四半期連結累計期間の業績は以下のとおりであります。

経常収益

経常収益は5兆850億円(前年同期比5.2%減)となりました。経常収益の内訳は、保険料等収入が3兆2,451億円(同11.2%減)、資産運用収益が1兆6,302億円(同8.7%増)、その他経常収益が2,096億円(同2.0%減)となっております。

a 保険料等収入

保険料等収入は、第一生命保険株式会社において新型コロナウイルスの感染拡大に伴い上半期は営業活動を自粛したことや、第一フロンティア生命保険株式会社において緊急事態宣言が発出されたことにより金融機関窓口における保険販売が減少したこと等の影響で、前第3四半期連結累計期間に比べ4,083億円減少し、3兆2,451億円(前年同期比11.2%減)となりました。

b 資産運用収益

資産運用収益は、前年同期に損失を計上していた為替差損益が市況の良化を背景に為替差損から為替差益に転じたこと等から、前第3四半期連結累計期間に比べ1,311億円増加し、1兆6,302億円(前年同期比8.7%増)となりました。

c その他経常収益

その他経常収益は、前第3四半期連結累計期間に比べ43億円減少し、2,096億円(前年同期比2.0%減)となりました。

経常費用

経常費用は4兆7,838億円(前年同期比6.3%減)となりました。経常費用の内訳は、保険金等支払金が3兆1,735億円(同9.8%減)、責任準備金等繰入額が6,653億円(同49.3%増)、資産運用費用が2,360億円(同40.7%減)、事業費が4,957億円(同1.6%減)、その他経常費用が2,131億円(同11.4%減)となっております。

a 保険金等支払金

保険金等支払金は、第一フロンティア生命保険株式会社において、前年同期に多くの変額年金が運用期間満了となったことからの反動減等により、前第3四半期連結累計期間に比べ3,433億円減少し、3兆1,735億円(前年同期比9.8%減)となりました。

b 責任準備金等繰入額

責任準備金等繰入額は、第一フロンティア生命保険株式会社における前年同期の戻入れからの反動増の影響等により、前第3四半期連結累計期間に比べ2,196億円増加し、6,653億円(前年同期比49.3%増)となりました。

c 資産運用費用

資産運用費用は、前第3四半期連結累計期間に比べ1,618億円減少し、2,360億円(前年同期比40.7%減)となりました。

d 事業費

事業費は、第一フロンティア生命保険株式会社における保険販売の減少に伴う代理店への支払手数料の減少による影響等から、前第3四半期連結累計期間に比べ80億円減少し、4,957億円(前年同期比1.6%減)となりました。

e その他経常費用

その他経常費用は、前第3四半期連結累計期間に比べ273億円減少し、2,131億円(前年同期比11.4%減)となりました。

経常利益

経常利益は、第一フロンティア生命保険株式会社における市場価格調整(MVA)に係る損益の改善による影響等から、前第3四半期連結累計期間に比べ392億円増加し、3,012億円(前年同期比15.0%増)となりました。

特別利益・特別損失

特別利益は6億円(前年同期比69.6%増)、特別損失は237億円(同22.9%増)となりました。

a 特別利益

特別利益は前第3四半期連結累計期間に比べ2億円増加し、6億円(前年同期比69.6%増)となりました。

b 特別損失

特別損失は前第3四半期連結累計期間に比べ44億円増加し、237億円(前年同期比22.9%増)となりました。

契約者配当準備金繰入額

契約者配当準備金繰入額は前第3四半期連結累計期間に比べ42億円減少し、564億円(前年同期比6.9%減)となりました。

親会社株主に帰属する四半期純利益

経常利益に特別利益、特別損失、契約者配当準備金繰入額、法人税等合計を加減した親会社株主に帰属する四半期純利益は、第一フロンティア生命保険株式会社における市場価格調整(MVA)に係る損益の改善による影響等により前第3四半期連結累計期間に比べ377億円増加し、1,652億円(前年同期比29.6%増)となりました。

資産の部

資産の部合計は最近連結会計年度末に比べ3兆5,419億円増加し、63兆5,539億円(前期比5.9%増)となりました。

負債の部

負債の部合計は最近連結会計年度末に比べ2兆6,155億円増加し、58兆8,506億円(前期比4.7%増)となりました。

純資産の部

純資産の部合計は最近連結会計年度末に比べ9,263億円増加し、4兆7,032億円(前期比24.5%増)となりました。第一生命保険株式会社において国内外の株式や外貨建債券の含み益が増加したこと等に伴うその他有価証券評価差額金の増加等が影響しております。

セグメントの業績は、以下のとおりであります。

国内生命保険事業

国内生命保険事業における経常収益は、第一フロンティア生命保険株式会社において新型コロナウイルス感染拡大に伴い緊急事態宣言が発出されたことにより、金融機関窓口における保険販売が減少したこと等の影響で保険料等収入が減少したため、前第3四半期連結累計期間に比べて1,510億円減少し、4兆409億円(前年同期比3.6%減)となりました。セグメント利益は、第一フロンティア生命保険株式会社において市場価格調整(MVA)に係る損益が改善したこと等により、前第3四半期連結累計期間に比べて510億円増加し、2,528億円(同25.3%増)となりました。

海外保険事業

海外保険事業における経常収益は、Protective Life Corporationにおける金融市場変動に伴う債券評価損の影響等により、前第3四半期連結累計期間に比べて589億円減少し、1兆2,905億円(前年同期比4.4%減)となりました。セグメント利益は、Protective Life Corporationにおいて上記に加えて商業モーゲージローンに対する貸倒引当金等の繰入負担が発生したこと等により、前第3四半期連結累計期間に比べて104億円減少し、461億円(同18.4%減)となりました。

その他事業

その他事業においては、当社がグループ会社からの配当金を受け取ったこと等により、経常収益は前第3四半期連結累計期間に比べて81億円増加し、1,668億円(前年同期比5.1%増)となり、セグメント利益は前第3四半期連結累計期間に比べて92億円増加し、1,543億円(同6.4%増)となりました。

なお、セグメントにおける主たる子会社の業績は以下のとおりであります。

< 国内生命保険事業(第一生命保険株式会社) >

第118期連結会計年度(自 2019年4月1日 至 2020年3月31日)

経営成績

最近事業年度の経常収益は、保険料等収入2兆3,501億円(最近事業年度の前事業年度比1.5%増)、資産運用収益1兆743億円(同5.8%減)、その他経常収益2,561億円(同9.9%減)を合計した結果、3兆6,806億円(同1.6%減)となりました。保険料等収入の増加は、団体年金保険の保険料等収入の増加が主な要因であります。

一方、最近事業年度の経常費用は、保険金等支払金2兆3,974億円(同3.0%増)、責任準備金等繰入額82億円(同0.2%減)、資産運用費用3,094億円(同14.2%減)、事業費3,985億円(同2.1%増)、その他経常費用2,762億円(同9.5%減)を合計した結果、3兆3,899億円(同0.1%減)となりました。資産運用費用の減少は、有価証券売却損の減少等が主な要因であります。

この結果、最近事業年度の経常利益は2,906億円(同16.1%減)となりました。また、当期純利益は1,286億円(同25.6%減)となりました。

生命保険本業における期間収益を示す指標の一つである最近事業年度の基礎利益は、利息及び配当金等収入の減少により順ざやが減少したことに加え、保険関係損益も減少したこと等から、最近事業年度の前事業年度に比べ570億円減少し、4,221億円(同11.9%減)となりました。

財政状態

最近事業年度末の資産合計は、36兆4,935億円(最近事業年度の前事業年度末比1.5%増)となりました。主な資産構成は、有価証券が30兆2,837億円(同1.5%減)、貸付金が2兆5,420億円(同8.3%増)、有形固定資産が1兆974億円(同2.3%減)であります。

負債合計は、33兆9,436億円(同2.7%増)となりました。負債の大部分を占める保険契約準備金は30兆8,234億円(同0.2%減)となりました。

純資産合計は、2兆5,499億円(同11.6%減)となりました。純資産合計のうち、その他有価証券評価差額金は、1兆9,164億円(同13.3%減)となりました。

なお、保険金等の支払余力を示すソルベンシー・マージン比率は、984.4%となりました。第一生命保険株式会社の非連結子会社等を含めた連結ソルベンシー・マージン比率は、988.1%となりました。

契約業績

個人保険・個人年金保険を合わせた最近事業年度の新契約高は、最近事業年度の前事業年度に比べて3,106億円減少し、1兆2,823億円となりました(同19.5%減)。個人保険・個人年金保険を合わせた最近事業年度末の保有契約高は、最近事業年度の前事業年度末に比べて6兆3,151億円減少し、100兆8,099億円(同5.9%減)となりました。

個人保険・個人年金保険を合わせた最近事業年度の新契約年換算保険料は、最近事業年度の前事業年度に比べて57億円減少し、896億円(同6.0%減)となりました。なお、最近事業年度末の保有契約年換算保険料は、最近事業年度の前事業年度末に比べて192億円減少し、2兆1,104億円(同0.9%減)となりました。

最近事業年度の医療保障・生存給付保障等の第三分野の新契約年換算保険料は、最近事業年度の前事業年度に比べて66億円減少し、547億円(同10.8%減)となりました。最近事業年度末の第三分野の保有契約年換算保険料は、最近事業年度の前事業年度末に比べて194億円増加し、6,947億円(同2.9%増)となりました。

団体保険の最近事業年度末の保有契約高は、最近事業年度の前事業年度末に比べて6,677億円増加し、49兆530億円(同1.4%増)となりました。最近事業年度末の団体年金保険の保有契約高は最近事業年度の前事業年度末に比べて848億円増加し、6兆2,825億円(同1.4%増)となりました。

a 保有契約高細表

(単位：億円)

区分	最近事業年度の前事業年度末 (2019年3月31日)	最近事業年度末 (2020年3月31日)
個人保険	958,473	896,040
個人年金保険	112,777	112,058
個人保険 + 個人年金保険	1,071,250	1,008,099
団体保険	483,853	490,530
団体年金保険	61,977	62,825

(注) 1 個人年金保険の金額は、年金支払開始前契約の年金支払開始時における年金原資と年金支払開始後契約の責任準備金額の合計であります。

2 団体年金保険の金額は、責任準備金額であります。

b 新契約高細表

(単位：億円)

区分	最近事業年度の前事業年度 (自 2018年4月1日 至 2019年3月31日)	最近事業年度 (自 2019年4月1日 至 2020年3月31日)
個人保険	11,711	8,501
個人年金保険	4,218	4,322
個人保険 + 個人年金保険	15,930	12,823
団体保険	5,029	3,167
団体年金保険	0	0

(注) 1 個人保険及び個人年金保険は、転換による純増加を含みます。

2 個人年金保険の金額は、年金支払開始時における年金原資であります。

3 団体年金保険の金額は、第1回収入保険料であります。

c 保有契約年換算保険料明細表

(単位：億円)

区分	最近事業年度の前事業年度末 (2019年3月31日)	最近事業年度末 (2020年3月31日)
個人保険	15,932	15,713
個人年金保険	5,364	5,391
合計	21,297	21,104
うち医療保障・生前給付保障等	6,752	6,947

(注) 1 年換算保険料とは、1回当たりの保険料について保険料の支払方法に応じた係数を乗じ、1年当たりの保険料に換算した金額であります(一時払契約等は、保険料を保険期間で除した金額)。

2 医療保障・生前給付保障等には、医療保障給付(入院給付、手術給付等)、生前給付保障給付(特定疾病給付、介護給付等)、保険料払込免除給付(障害を事由とするものは除く。特定疾病罹患、介護等を事由とするものを含む。)等に該当する部分の年換算保険料を計上しております。

d 新契約年換算保険料明細表

(単位：億円)

区分	最近事業年度の前事業年度 (自 2018年4月1日 至 2019年3月31日)	最近事業年度 (自 2019年4月1日 至 2020年3月31日)
個人保険	804	741
個人年金保険	150	155
合計	954	896
うち医療保障・生前給付保障等	613	547

(注) 転換による純増加を含みます。

e 保険料等収入明細表

(単位：億円)

区分	最近事業年度の前事業年度 (自 2018年4月1日 至 2019年3月31日)	最近事業年度 (自 2019年4月1日 至 2020年3月31日)
個人保険	12,098	11,982
個人年金保険	3,964	3,839
団体保険	1,412	1,346
団体年金保険	5,331	5,910
その他	330	372
小計	23,137	23,451
再保険収入	11	50
合計	23,149	23,501

(注) その他は、財形保険、財形年金保険、医療保障保険、就業不能保障保険、受再保険の合計であります。

f 保険金等支払金明細表

最近事業年度の前事業年度(自 2018年4月1日 至 2019年3月31日)

(単位：億円)

区分	保険金	年金	給付金	解約返戻金	その他返戻金	再保険料	合計
個人保険	5,879	246	1,418	3,796	313	-	11,655
個人年金保険	1	2,549	163	477	66	-	3,258
団体保険	609	8	1	0	-	-	619
団体年金保険	42	2,263	2,277	574	906	-	6,064
その他	29	73	25	245	3	-	376
小計	6,562	5,141	3,886	5,094	1,289	-	21,974
再保険	-	-	-	-	-	1,310	1,310
合計	6,562	5,141	3,886	5,094	1,289	1,310	23,284

(注) その他は、財形保険、財形年金保険、医療保障保険、就業不能保障保険、受再保険の合計であります。

最近事業年度(自 2019年4月1日 至 2020年3月31日)

(単位：億円)

区分	保険金	年金	給付金	解約返戻金	その他返戻金	再保険料	合計
個人保険	5,590	230	1,507	3,801	297	-	11,427
個人年金保険	1	2,628	172	511	37	-	3,352
団体保険	610	8	1	0	0	-	620
団体年金保険	-	2,260	2,368	281	541	-	5,451
その他	34	70	26	259	7	-	398
小計	6,236	5,198	4,077	4,854	883	-	21,250
再保険	-	-	-	-	-	2,724	2,724
合計	6,236	5,198	4,077	4,854	883	2,724	23,974

(注) その他は、財形保険、財形年金保険、医療保障保険、就業不能保障保険、受再保険の合計であります。

第119期第3四半期連結累計期間(自 2020年4月1日 至 2020年12月31日)

経営成績

当第3四半期累計期間の経常収益は、保険料等収入1兆6,611億円(前年同期比4.1%減)、資産運用収益9,296億円(同16.5%増)、その他経常収益1,106億円(同20.2%減)を合計した結果、2兆7,015億円(同1.2%増)となりました。資産運用収益の増加は、有価証券売却益の増加等が主な要因であります。

一方、経常費用は、保険金等支払金1兆4,276億円(同8.7%減)、責任準備金等繰入額2,781億円(同70.9%増)、資産運用費用3,180億円(同46.9%増)、事業費2,935億円(同1.0%増)、その他経常費用1,730億円(同15.7%減)を合計した結果、2兆4,903億円(同2.1%増)となりました。資産運用費用の増加は、金融派生商品費用の増加等が主な要因であります。

この結果、経常利益は2,111億円（同7.9%減）となりました。また、四半期純利益は970億円（同12.2%減）となりました。

生命保険本業における期間収益を示す指標の一つである基礎利益は、投信関連益の増加等による順ぎやの拡大により、前第3四半期累計期間に比べ299億円増加し、3,232億円（同10.2%増）となりました。

財政状態

当第3四半期会計期間末の資産合計は、39兆1,876億円（最近事業年度末比7.4%増）となりました。主な資産構成は、有価証券が33兆4,095億円（同10.3%増）、貸付金が2兆5,872億円（同1.8%増）、有形固定資産が1兆944億円（同0.3%減）であります。

負債合計は、35兆9,915億円（同6.0%増）となりました。負債の大部分を占める保険契約準備金は31兆969億円（同0.9%増）となりました。

純資産合計は、3兆1,961億円（同25.3%増）となりました。純資産合計のうち、その他有価証券評価差額金は、国内外の株式や外貨建債券の含み益が増加したこと等から2兆6,266億円（同37.1%増）となりました。

なお、保険金等の支払余力を示すソルベンシー・マージン比率は、1,000.0%となりました。第一生命保険株式会社の非連結子会社等を含めた連結ソルベンシー・マージン比率は、1,008.5%となりました。

契約業績

個人保険・個人年金保険を合わせた新契約高は、前第3四半期累計期間に比べて6,378億円減少し、3,719億円（前年同期比63.2%減）となりました。個人保険・個人年金保険を合わせた保有契約高は、最近事業年度末に比べて4兆4,052億円減少し、96兆4,046億円（最近事業年度末比4.4%減）となりました。

個人保険・個人年金保険を合わせた新契約年換算保険料は、前第3四半期累計期間に比べて262億円減少し、399億円（前年同期比39.6%減）となりました。また、保有契約年換算保険料は、最近事業年度末に比べて298億円減少し、2兆805億円（最近事業年度末比1.4%減）となりました。

医療保障・生前給付保障等の第三分野の新契約年換算保険料は、前第3四半期累計期間に比べて187億円減少し、222億円（前年同期比45.6%減）となりました。第三分野の保有契約年換算保険料は、最近事業年度末に比べて28億円減少し、6,919億円（最近事業年度末比0.4%減）となりました。

団体保険の保有契約高は、最近事業年度末に比べて1兆6,684億円増加し、50兆7,215億円（同3.4%増）となりました。団体年金保険の保有契約高は最近事業年度末に比べて1,370億円増加し、6兆4,196億円（同2.2%増）となりました。

a 保有契約高明細表

（単位：億円）

区分	最近事業年度末 (2020年3月31日)	当第3四半期会計期間末 (2020年12月31日)
個人保険	896,040	853,380
個人年金保険	112,058	110,665
個人保険 + 個人年金保険	1,008,099	964,046
団体保険	490,530	507,215
団体年金保険	62,825	64,196

(注) 1 個人年金保険の金額は、年金支払開始前契約の年金支払開始時における年金原資と年金支払開始後契約の責任準備金額の合計であります。

2 団体年金保険の金額は、責任準備金額であります。

b 新契約高明細表

(単位: 億円)

区分	前第3四半期累計期間 (自 2019年4月1日 至 2019年12月31日)	当第3四半期累計期間 (自 2020年4月1日 至 2020年12月31日)
個人保険	6,902	1,937
個人年金保険	3,195	1,781
個人保険 + 個人年金保険	10,097	3,719
団体保険	2,225	1,460
団体年金保険	0	1

- (注) 1 個人保険及び個人年金保険は、転換による純増加を含みます。
 2 個人年金保険の金額は、年金支払開始時における年金原資であります。
 3 団体年金保険の金額は、第1回収入保険料であります。

c 保有契約年換算保険料明細表

(単位: 億円)

区分	最近事業年度末 (2020年3月31日)	当第3四半期会計期間末 (2020年12月31日)
個人保険	15,713	15,425
個人年金保険	5,391	5,380
合計	21,104	20,805
うち医療保障・生前給付保障等	6,947	6,919

- (注) 1 年換算保険料とは、1回当たりの保険料について保険料の支払方法に応じた係数を乗じ、1年当たりの保険料に換算した金額であります(一時払契約等は、保険料を保険期間で除した金額)。
 2 医療保障・生前給付保障等については、医療保障給付(入院給付、手術給付等)、生前給付保障給付(特定疾病給付、介護給付等)、保険料払込免除給付(障害を事由とするものは除く。特定疾病罹患、介護等を事由とするものを含む。)等に該当する部分の年換算保険料を計上しております。

d 新契約年換算保険料明細表

(単位: 億円)

区分	前第3四半期累計期間 (自 2019年4月1日 至 2019年12月31日)	当第3四半期累計期間 (自 2020年4月1日 至 2020年12月31日)
個人保険	548	330
個人年金保険	114	68
合計	662	399
うち医療保障・生前給付保障等	409	222

- (注) 転換による純増加を含んでおります。

< 国内生命保険事業(第一フロンティア生命保険株式会社) >

第118期連結会計年度(自 2019年4月1日 至 2020年3月31日)

経営成績

最近事業年度の経常収益は、保険料等収入1兆3,554億円(最近事業年度の前事業年度比27.7%減)、資産運用収益2,476億円(同53.9%増)等を合計した結果、2兆650億円(同1.4%増)となりました。保険料等収入の減少は、海外金利の低下に伴い、外貨建商品の販売が減少したこと等が要因であります。

一方、最近事業年度の経常費用は、保険金等支払金1兆6,003億円(同127.7%増)、責任準備金等繰入額3億円(同100.0%減)、資産運用費用4,869億円(同554.7%増)、事業費613億円(同21.4%減)、その他経常費用105億円(同8.3%減)を合計した結果、2兆1,595億円(同8.1%増)となりました。

この結果、最近事業年度の経常損失は944億円(最近事業年度の前事業年度は391億円の経常利益)となりました。また、当期純損失は1,000億円(最近事業年度の前事業年度は199億円の当期純利益)となりました。

生命保険本業における期間収益を示す指標の一つである最近事業年度の基礎利益は、変額商品の最低保証リスクに係る損益が悪化したこと等から、最近事業年度の前事業年度に比べ198億円減少し、291億円(同40.4%減)となりました。

財政状態

最近事業年度末の資産合計は、8兆9,471億円（最近事業年度の前事業年度末比2.2%増）となりました。主な資産構成は、有価証券が7兆4,278億円（同5.5%減）であります。有価証券の減少は、変額個人年金保険の運用期間満了に伴う特別勘定資産の減少が主な要因であります。

最近事業年度の負債合計は、8兆6,941億円（同1.6%増）となりました。負債の大部分を占める保険契約準備金は7兆7,799億円（同5.6%減）となりました。

最近事業年度の純資産合計は、2,529億円（同29.9%増）となりました。

なお、保険金等の支払余力を示すソルベンシー・マージン比率は、最近事業年度の前事業年度末に比べ23.9ポイント低下し、483.0%となりました。

契約業績

個人保険・個人年金保険を合わせた新契約高は、最近事業年度の前事業年度に比べて6,872億円減少し、1兆2,120億円（同36.2%減）となりました。個人保険・個人年金保険を合わせた保有契約高は、最近事業年度の前事業年度末に比べて2,780億円減少し、8兆5,926億円（同3.1%減）となりました。

個人保険・個人年金保険を合わせた新契約年換算保険料は、最近事業年度の前事業年度に比べて865億円減少し、1,198億円（同41.9%減）となりました。なお、保有契約年換算保険料は、最近事業年度の前事業年度末に比べて197億円減少し、8,078億円（同2.4%減）となりました。

a 保有契約高明細表

(単位：億円)

区分	最近事業年度の前事業年度末 (2019年3月31日)	最近事業年度末 (2020年3月31日)
個人保険	38,753	43,775
個人年金保険	49,952	42,150
個人保険 + 個人年金保険	88,706	85,926
団体保険	-	-
団体年金保険	-	-

(注) 個人年金保険の金額は、年金支払開始前契約の年金支払開始時における年金原資と年金支払開始後契約の責任準備金額の合計であります。

b 新契約高明細表

(単位：億円)

区分	最近事業年度の前事業年度 (自 2018年4月1日 至 2019年3月31日)	最近事業年度 (自 2019年4月1日 至 2020年3月31日)
個人保険	11,518	8,223
個人年金保険	7,473	3,896
個人保険 + 個人年金保険	18,992	12,120
団体保険	-	-
団体年金保険	-	-

(注) 個人年金保険の金額は、年金支払開始時における年金原資であります。

c 保有契約年換算保険料明細表

(単位：億円)

区分	最近事業年度の前事業年度末 (2019年3月31日)	最近事業年度末 (2020年3月31日)
個人保険	3,160	3,575
個人年金保険	5,116	4,503
合計	8,276	8,078
うち医療保障・生前給付保障等	-	-

d 新契約年換算保険料明細表

(単位：億円)

区分	最近事業年度の前事業年度 (自 2018年4月1日 至 2019年3月31日)	最近事業年度 (自 2019年4月1日 至 2020年3月31日)
個人保険	988	732
個人年金保険	1,075	465
合計	2,063	1,198
うち医療保障・生前給付保障等	-	-

(注) 年換算保険料とは、1回当たりの保険料について保険料の支払方法に応じた係数を乗じ、1年当たりの保険料に換算した金額であります(一時払契約等は、保険料を保険期間で除した金額)。

e 保険料等収入明細表

(単位：億円)

区分	最近事業年度の前事業年度 (自 2018年4月1日 至 2019年3月31日)	最近事業年度 (自 2019年4月1日 至 2020年3月31日)
個人保険	11,449	8,208
個人年金保険	6,284	3,454
団体保険	-	-
団体年金保険	-	-
その他	-	-
小計	17,733	11,662
再保険収入	1,026	1,891
合計	18,760	13,554

f 保険金等支払金明細表

最近事業年度の前事業年度(自 2018年4月1日 至 2019年3月31日)

(単位：億円)

区分	保険金	年金	給付金	解約返戻金	その他返戻金	再保険料	合計
個人保険	656	-	419	576	46	-	1,699
個人年金保険	-	2,613	290	735	20	-	3,659
団体保険	-	-	-	-	-	-	-
団体年金保険	-	-	-	-	-	-	-
その他	-	-	-	-	-	-	-
小計	656	2,613	710	1,312	66	-	5,359
再保険	-	-	-	-	-	1,669	1,669
合計	656	2,613	710	1,312	66	1,669	7,028

最近事業年度(自 2019年4月1日 至 2020年3月31日)

(単位:億円)

区分	保険金	年金	給付金	解約返戻金	その他返戻金	再保険料	合計
個人保険	874	-	684	1,775	40	-	3,374
個人年金保険	-	5,490	254	537	18	-	6,300
団体保険	-	-	-	-	-	-	-
団体年金保険	-	-	-	-	-	-	-
その他	-	-	-	-	-	-	-
小計	874	5,490	939	2,312	59	-	9,675
再保険	-	-	-	-	-	6,328	6,328
合計	874	5,490	939	2,312	59	6,328	16,003

第119期第3四半期連結累計期間(自 2020年4月1日 至 2020年12月31日)

経営成績

当第3四半期累計期間の経常収益は、保険料等収入6,496億円(前年同期比35.9%減)、資産運用収益5,852億円(同109.3%増)、その他経常収益0億円(同100.0%減)を合計した結果、1兆2,349億円(同14.0%減)となりました。保険料等収入の減少は、新型コロナウイルス感染拡大に伴い緊急事態宣言が発出されたことにより、金融機関窓口における保険販売が大きく減少したこと等が要因であります。

一方、経常費用は、保険金等支払金9,736億円(同22.9%減)、責任準備金等繰入額1,703億円(同6,370.6%増)、資産運用費用8億円(同99.4%減)、事業費306億円(同33.4%減)、その他経常費用58億円(同21.7%減)を合計した結果、1兆1,813億円(同18.7%減)となりました。保険料等支払金の減少は、前年同期において多くの変額年金が運用期間満了を迎えたこととの反動減等が主な要因であります。責任準備金等繰入額の大幅な増加は前年同期の反動増によるものです。

この結果、経常利益は536億円(前年同期は165億円の経常損失)となりました。また、四半期純利益は421億円(前年同期は208億円の四半期純損失)となりました。

生命保険本業における期間収益を示す指標の一つである基礎利益は、変額商品の最低保証リスクに係る損益が悪化したこと等から、前第3四半期累計期間に比べ11億円減少し、395億円(同2.8%減)となりました。

財政状態

当第3四半期会計期間末の資産合計は、9兆4,705億円(最近事業年度末比5.8%増)となりました。主な資産構成は、有価証券が7兆6,416億円(同2.9%増)であります。

負債合計は、9兆1,458億円(同5.2%増)となりました。負債の大部分を占める保険契約準備金は7兆9,502億円(同2.2%増)となりました。

純資産合計は、3,246億円(同28.3%増)となりました。

なお、保険金等の支払余力を示すソルベンシー・マージン比率は、最近事業年度末に比べ72.5ポイント上昇し、555.5%となりました。

契約業績

個人保険・個人年金保険を合わせた新契約高は、前第3四半期累計期間に比べて4,444億円減少し、4,916億円(前年同期比47.5%減)となりました。個人保険・個人年金保険を合わせた保有契約高は、最近事業年度末に比べて4,846億円増加し、9兆772億円(最近事業年度末比5.6%増)となりました。

個人保険・個人年金保険を合わせた新契約年換算保険料は、前第3四半期累計期間に比べて412億円減少し、510億円(前年同期比44.7%減)となりました。また、保有契約年換算保険料は、最近事業年度末に比べて375億円増加し、8,453億円(最近事業年度末比4.6%増)となりました。

a 保有契約高明細表

(単位：億円)

区分	最近事業年度末 (2020年3月31日)	当第3四半期会計期間末 (2020年12月31日)
個人保険	43,775	47,458
個人年金保険	42,150	43,313
個人保険+個人年金保険	85,926	90,772
団体保険	-	-
団体年金保険	-	-

(注) 個人年金保険の金額は、年金支払開始前契約の年金支払開始時における年金原資と年金支払開始後契約の責任準備金額の合計であります。

b 新契約高明細表

(単位：億円)

区分	前第3四半期累計期間 (自2019年4月1日 至2019年12月31日)	当第3四半期累計期間 (自2020年4月1日 至2020年3月31日)
個人保険	6,521	3,647
個人年金保険	2,838	1,268
個人保険+個人年金保険	9,360	4,916
団体保険	-	-
団体年金保険	-	-

(注) 個人年金保険の金額は、年金支払開始時における年金原資であります。

c 保有契約年換算保険料明細表

(単位：億円)

区分	最近事業年度末 (2020年3月31日)	当第3四半期会計期間末 (2020年12月31日)
個人保険	3,575	3,860
個人年金保険	4,503	4,593
合計	8,078	8,453
うち医療保障・生前給付保障等	-	10

d 新契約年換算保険料明細表

(単位：億円)

区分	前第3四半期累計期間 (自2019年4月1日 至2019年12月31日)	当第3四半期累計期間 (自2020年4月1日 至2020年12月31日)
個人保険	581	370
個人年金保険	341	139
合計	922	510
うち医療保障・生前給付保障等	-	10

(注) 年換算保険料とは、1回当たりの保険料について保険料の支払方法に応じた係数を乗じ、1年当たりの保険料に換算した金額であります(一時払契約等は、保険料を保険期間で除した金額)。

< 海外保険事業 (Protective Life Corporation) >

第118期連結会計年度(自 2019年4月1日 至 2020年3月31日)

以下では、プロテクト社の業績を現地通貨であります米ドル建てで表示しております。日本円に換算する際の為替レートは、最近事業年度の前事業年度及び最近事業年度の前事業年度末については1米ドル=111.00円、最近事業年度及び最近事業年度末については、1米ドル=109.56円であります。

経営成績

最近事業年度の業績は、前年同期と比較して特別勘定資産にかかる運用収益が増加したこと、買収事業における2018年5月1日付でのLiberty Life Assurance Company of Bostonの既契約ブロックの買収や2019年6月3日付でのGreat-West Life & Annuity Insurance Companyの既契約ブロックの買収による貢献があったこと等により増収となりました。また、買収事業に伴う利益増加や市況の良化に伴う有価証券評価益の増加等により増益となりました。

経常収益は、保険料等収入5,761百万米ドル(最近事業年度の前事業年度比1.9%増)、資産運用収益5,430百万米ドル(同108.5%増)、その他経常収益1,552百万米ドル(同238.3%増)を合計した結果、12,744百万米ドル(同46.2%増)となりました。

一方、経常費用は、保険金等支払金5,455百万米ドル(同3.5%増)、責任準備金等繰入額4,809百万米ドル(同506.4%増)、資産運用費用697百万米ドル(同37.7%減)、事業費995百万米ドル(同13.1%増)、その他経常費用210百万米ドル(同22.7%減)を合計した結果、12,167百万米ドル(同46.0%増)となりました。

この結果、経常利益は577百万米ドル(同50.4%増)となりました。また、当期純利益は463百万米ドル(同53.3%増)となりました。

財政状態

最近事業年度末の資産合計は、121,080百万米ドル(最近事業年度の前事業年度末比34.6%増)となりました。主な資産構成は、有価証券が85,011百万米ドル(同23.0%増)、貸付金が11,066百万米ドル(同17.4%増)、無形固定資産が3,449百万米ドル(同10.7%増)であります。

負債合計は、111,840百万米ドル(同32.9%増)となりました。負債の大部分を占める保険契約準備金は、101,128百万米ドル(同33.2%増)となりました。

純資産合計は、9,239百万米ドル(同60.2%増)となりました。

第119期第3四半期連結累計期間(自 2020年4月1日 至 2020年12月31日)

Protective Life Corporation(以下、「プロテクト社」という。)の前第3四半期累計期間は、2019年1月1日から2019年9月30日までであります。また、当第3四半期累計期間は2020年1月1日から2020年9月30日までであります。以下では、プロテクト社の業績を現地通貨であります米ドル建てで表示しております。日本円に換算する際の為替レートは、前第3四半期累計期間については1米ドル=107.92円、最近事業年度末については1米ドル=109.56円、当第3四半期累計期間及び当第3四半期会計期間末については、1米ドル=105.80円であります。

経営成績

当第3四半期累計期間の経常収益は、保険料等収入4,384百万米ドル(前年同期比0.2%増)、資産運用収益2,440百万米ドル(同37.3%減)、その他経常収益996百万米ドル(同28.1%増)を合計した結果、7,822百万米ドル(同13.5%減)となりました。

一方、経常費用は、保険金等支払金4,447百万米ドル(同7.1%増)、責任準備金等繰入額1,366百万米ドル(同54.2%減)、資産運用費用803百万米ドル(同37.2%増)、事業費725百万米ドル(同1.1%減)、その他経常費用204百万米ドル(同32.3%増)を合計した結果、7,547百万米ドル(同12.4%減)となりました。

この結果、経常利益は274百万米ドル(同36.5%減)となりました。また、四半期純利益は219百万米ドル(同36.8%減)となりました。金融市場変動に伴う債券評価損や商業モーゲージローンに対する貸倒引当金の繰入増を主な要因として減益となりました。

財政状態

当第3四半期会計期間末の資産合計は、125,193百万米ドル(最近事業年度末比3.4%増)となりました。主な資産構成は、有価証券が87,637百万米ドル(同3.1%増)、貸付金が11,586百万米ドル(同4.7%増)、無形固定資産が3,261百万米ドル(同5.5%減)であります。

負債合計は、114,748百万米ドル(同2.6%増)となりました。負債の大部分を占める保険契約準備金は、102,380百万米ドル(同1.2%増)となりました。

純資産合計は、10,445百万米ドル(同13.0%増)となりました。

<海外保険事業(TAL Dai-ichi Life Australia Pty Ltd)>

第118期連結会計年度(自 2019年4月1日 至 2020年3月31日)

以下では、TAL Dai-ichi Life Australia Pty Ltdの業績を現地通貨であります豪ドル建てで表示しております。日本円に換算する際の為替レートは、最近事業年度の前事業年度及び最近事業年度の前事業年度末については1豪ドル=78.64円、最近事業年度及び最近事業年度末については1豪ドル=66.09円であります。

経営成績

最近事業年度の業績は、Asteron Life & Superannuation Limitedの買収及び大型団体保険の獲得に伴い保険料等収入が大幅に増加したこと等により増収となりました。

経常収益は、保険料等収入5,230百万豪ドル(最近事業年度の前事業年度比43.0%増)、資産運用収益155百万豪ドル(同2.0%減)、その他経常収益423百万豪ドル(同315.9%増)を合計した結果、5,808百万豪ドル(同48.3%増)となりました。

一方、経常費用は、保険金等支払金3,671百万豪ドル(同41.2%増)、責任準備金等繰入額733百万豪ドル(同164.9%増)、資産運用費用58百万豪ドル(同32.3%増)、事業費970百万豪ドル(同33.9%増)、その他経常費用168百万豪ドル(同42.3%増)を合計した結果、5,601百万豪ドル(同48.8%増)となりました。

この結果、経常利益は207百万豪ドル(同35.0%増)となりました。また、当期純利益は154百万豪ドル(同39.1%増)となりました。

財政状態

最近事業年度末の資産合計は、12,155百万豪ドル(最近事業年度の前事業年度末比7.2%増)となりました。主な資産構成は、現預金が854百万豪ドル(同8.5%減)、有価証券が6,864百万豪ドル(同4.9%増)、無形固定資産が1,094百万豪ドル(同2.5%減)であります。

負債合計は、9,049百万豪ドル(同8.3%増)となりました。負債の大部分を占める保険契約準備金は、7,406百万豪ドル(同9.9%増)となりました。

純資産合計は、3,105百万豪ドル(同4.0%増)となりました。

第119期第3四半期連結累計期間(自2020年4月1日至2020年12月31日)

以下では、TAL Dai-ichi Life Australia Pty Ltdの業績を現地通貨であります豪ドル建で表示しております。日本円に換算する際の為替レートは、前第3四半期累計期間については1豪ドル=76.52円、最近事業年度末については1豪ドル=66.09円、当第3四半期累計期間及び当第3四半期会計期間末については1豪ドル=78.84円であります。

経営成績

当第3四半期累計期間の経常収益は、保険料等収入4,334百万豪ドル(前年同期比13.7%増)、資産運用収益293百万豪ドル(同32.2%増)、その他経常収益489百万豪ドル(同188.8%増)を合計した結果、5,117百万豪ドル(同21.7%増)となりました。

一方、経常費用は、保険金等支払金3,656百万豪ドル(同30.1%増)、責任準備金等繰入額465百万豪ドル(同9.0%増)、資産運用費用25百万豪ドル(同33.3%減)、事業費647百万豪ドル(同8.8%減)、その他経常費用136百万豪ドル(同6.7%増)を合計した結果、4,930百万豪ドル(同19.9%増)となりました。

この結果、経常利益は187百万豪ドル(同103.0%増)となりました。また、四半期純利益は122百万豪ドル(同99.3%増)となりました。Asteron Life & Superannuation Limitedにおける販売好調や、金利変動による影響等により増益となりました。

財政状態

当第3四半期会計期間末の資産合計は、13,042百万豪ドル(最近事業年度末比7.3%増)となりました。主な資産構成は、現預金が959百万豪ドル(同12.4%増)、有価証券が6,962百万豪ドル(同1.4%増)、無形固定資産が1,073百万豪ドル(同1.9%減)であります。

負債合計は、9,814百万豪ドル(同8.5%増)となりました。負債の大部分を占める保険契約準備金は、7,889百万豪ドル(同6.5%増)となりました。

純資産合計は、3,227百万豪ドル(同3.9%増)となりました。

(2) 資本政策

第118期連結会計年度(自2019年4月1日至2020年3月31日)

資本政策の基本的な考え方

当社グループでは、持続的な企業価値向上と株主還元の更なる充実を目指し、ERM(Enterprise Risk Management)の枠組みに基づく資本政策運営を行っております。

当社グループの事業を取り巻くリスクを適切にコントロールすると同時に、グループ各社の成長ステージに応じた持株会社への還元や内部留保を行い、必要に応じて外部調達も活用してグループの成長に向けた投資と資本基盤の強化へバランスの取れた資本配賦を実践することで、財務健全性の確保と資本効率の向上を通じたグループ利益の成長を推進しております。

財務健全性の安定的な確保に向け、当社グループでは、現在の国内保険会社に対する健全性基準であるソルベンシー規制に加え、国際的な資本規制動向も踏まえ、資産・負債の時価評価を行う経済価値ベースの健全性指標である資本充足率(ESR)を導入し、170%~200%を安定的に確保することを中長期的に目指しております。財務健全性の強化に向けては市場リスクの削減に加え、財務格付に留意しつつ必要に応じて外部調達を活用することで、財務健全性の維持・向上を図ってまいります。

資本効率については、生命保険会社の企業価値を表す指標であるEVの成長率(ROEV)で平均8%を中長期的に目指しております。

成長投資については、安定的な財務健全性の確保を前提に、内部留保の一部を活用し、既存事業の競争力強化や、事業ポートフォリオの拡大・分散につながる投資を行ってまいります。

株主還元については、安定的な株主配当及び業績動向等を踏まえた機動的な自己株式取得により、総還元性向40%を目処に、株主還元の充実を図ってまいります。

資本政策の最近連結会計年度における状況

最近連結会計年度の1株当たり株主配当額は、当初予想通り最近連結会計年度の前連結会計年度より4円増配の62円としました。最近連結会計年度にかかる自己株式取得については約300億円を実施いたしました。グループ資本の拡充に向けては、当社において、2019年9月に公募永久劣後債の起債（650億円）を実施しております。

第119期第3四半期連結累計期間（自 2020年4月1日 至 2020年12月31日）

資本政策の基本的な考え方

当第3四半期連結累計期間における重要な変更はございません。

資本政策の当連結会計年度における状況

当第3四半期連結累計期間における重要な変更はございません。

(3) キャッシュ・フローの状況

第118期連結会計年度（自 2019年4月1日 至 2020年3月31日）

営業活動によるキャッシュ・フローは、主に保険料等収入が減少したことにより、前期と比べて1兆1,069億円収入減の5,900億円の収入となりました。

投資活動によるキャッシュ・フローは、主に有価証券の取得による支出が減少したことにより、前期と比べて4,506億円支出減の8,964億円の支出となりました。

財務活動によるキャッシュ・フローは、主に短期資金調達が増加したことにより、前期と比べて9,282億円収入増の7,848億円の収入となりました。

以上の結果、現金及び現金同等物の最近連結会計年度末残高は、期首から4,605億円増加し、1兆6,975億円（前連結会計年度末は1兆2,370億円）となりました。

(4) 生産、受注及び販売の実績

当社グループの主たる事業である生命保険事業における業務の特殊性により、該当する情報がないため記載しておりません。

(5) 重要な会計方針及び見積り

第118期連結会計年度（自 2019年4月1日 至 2020年3月31日）

当社グループの連結財務諸表は我が国において一般に公正妥当と認められる企業会計の基準に準拠して作成しております。その作成には経営者による会計方針の選択・適用、資産・負債及び収益・費用の開示に影響を与える見積りを必要とします。経営者は、これらの見積りについて過去の実績等を勘案し合理的に判断しておりますが、実際の結果は、見積り特有の不確実性があるため、これらの見積りと異なる場合があります。

当社グループの連結財務諸表で採用する重要な会計方針は、後記「第5 経理の状況 1 連結財務諸表等 (1) 連結財務諸表」の「連結財務諸表作成のための基本となる重要な事項」に記載しておりますが、特に以下の重要な会計方針及び見積りが連結財務諸表に大きな影響を及ぼすと考えております。なお、これらの見積りに対する新型コロナウイルス感染症による影響として、2020年3月期の連結財務諸表に与える影響は軽微であり、本書提出日時点では2021年3月期の連結財務諸表に重要な影響を及ぼすリスクがある項目を識別しておりません。

金融商品の時価の算定方法

有価証券の一部及びデリバティブ取引は、時価法に基づいて評価しております。時価は、原則として市場価格に基づいて算定しておりますが、市場価格がない場合には将来キャッシュ・フローの現在価値等に基づく合理的な見積りによっております。

将来、見積りに影響する新たな事実の発生等により、見積り額は変動する可能性があります。

有価証券の減損処理

売買目的有価証券以外の有価証券のうち、時価が著しく下落したものについては合理的な基準に基づいて減損処理を行っております。

将来、株式市場の悪化等、金融市場の状況によっては多額の有価証券評価損を計上する可能性があります。なお、有価証券の減損処理に係る基準は、後記「第5 経理の状況 1 連結財務諸表等 (1) 連結財務諸表」の（有価証券関係）の注記に記載のとおりであります。

固定資産の減損処理

固定資産については、資産グループの回収可能価額が帳簿価額を下回った場合に、その差額を減損損失に計上しております。

回収可能価額は、資産グループの時価から処分費用見込み額を控除した正味売却価額と割引後将来キャッシュ・フローとして算定される使用価値のいずれか大きい方としていることから、将来、固定資産の使用方法を変更した場合又は不動産取引相場や賃料相場が変動した場合には、新たに減損損失が発生する可能性があります。なお、固定資産の減損処理に係る基準は、後記「第5 経理の状況 1 連結財務諸表等 (1) 連結財務諸表」の（連結損益計算書関係）の注記に記載のとおりであります。

のれん及びその償却方法

連結貸借対照表の資産の部には「のれん」が計上されております。当該「のれん」は、他の企業又は事業を取得した場合、その取得に要した費用（取得原価）が受け入れた資産及び引き受けた負債に配分された純額を上回る場合に計上されるものであります。また、当該「のれん」の算定において用いられる取得に要した費用並びに受け入れた資産及び引き受けた費用の算定には一定の前提条件を置いており、見積りの要素を含んでおります。

なお、この「のれん」は、20年以内のその効果の及び期間にわたって均等償却しております。

保有契約価値及びその償却方法

連結貸借対照表のその他の無形固定資産には「保有契約価値」が含まれております。

「保有契約価値」とは、在外連結子会社が行う買収等で獲得したその買収時点で有効な保険契約及び投資契約に関して、そのキャッシュ・フローから得られる将来利益を現在価値として計算し、無形固定資産として計上するものであります。この「保有契約価値」の算定には見積もりの要素を含んでおりますが、前提条件については毎期回復可能性テストを実施し、資産計上額の妥当性を判定した上で資産計上しております。

「保有契約価値」は、その効果が及ぶと見積もられる期間にわたり、効果の発現する態様にしたがって償却しております。

なお、その効果が及ぶと見積もられる期間等に変更があった場合には、その償却費が増減する可能性があります。

繰延税金資産の回収可能性の評価

繰延税金資産の回収可能性の判断に際して、将来の課税所得は中期経営計画に基づく将来予測に直近の業績見通しを反映し、合理的に見積っております。

また、期末における将来減算一時差異の解消見込年度のスケジューリングに際して、個別に解消年度のスケジューリングをすることが実務上困難なものは、過去の税務上の損金の算入実績により合理的に見積もっております。

繰延税金資産の回収可能性は、将来の課税所得の見積りに依存するため、将来、当社グループを取り巻く環境に大きな変更があった場合等、その見積り額が変動した場合は、繰延税金資産の回収可能性が変動する可能性があります。

貸倒引当金の計上基準

債権の貸倒れによる損失に備えるため、資産の自己査定基準及び償却・引当基準に則り、債務者の状況に応じ、回収不能見積り額を計上しております。

将来、債務者の財務状況が悪化し支払い能力が低下した場合には、引当金の追加計上又は貸倒損失が発生する可能性があります。なお、貸倒引当金の計上基準は、後記「第5 経理の状況 1 連結財務諸表等 (1) 連結財務諸表」の（連結財務諸表作成のための基本となる重要な事項）に記載のとおりであります。

支払備金の積立方法

保険契約に基づいて支払義務が発生したと認められる保険金等のうち、未だ支払っていない金額を見積もり、支払備金として積み立てております。

将来、見積りに影響する新たな事実の発生等により、支払備金の計上額が当初の見積り額から変動する可能性があります。

責任準備金の積立方法

保険契約に基づく将来における債務の履行に備えるため、責任準備金を積み立てております。

責任準備金は将来の予定キャッシュ・フローの見積もりに基づき算出され、見積もりの計算前提の変更等により、変動し得るものです。

積み立ての具体的な方法、計算前提等については各国の規制、会計基準等に基づき算出した額を計上しております。

責任準備金に積み立て不足が生じていないかを検証するために、責任準備金の十分性を確認するテストを実施しております。

なお、責任準備金の積立方法は、後記「第5 経理の状況 1 連結財務諸表等 (1) 連結財務諸表」の（連結財務諸表作成のための基本となる重要な事項）に記載のとおりであります。

退職給付債務及び退職給付費用

退職給付債務及び退職給付費用は、年金資産の期待運用収益率や将来の退職給付債務算出に用いる数理計算上の前提条件に基づいて算出しております。

このため、実際の結果が前提条件と異なる場合や前提条件の変更が行われた場合には、将来の退職給付債務及び退職給付費用が変動する可能性があります。なお、退職給付債務等の計算の基礎に関する事項は、後記「第5 経理の状況 1 連結財務諸表等 (1) 連結財務諸表」の(退職給付関係)の注記に記載のとおりであります。

第119期第3 四半期連結累計期間(自 2020年4月1日 至 2020年12月31日)

当社グループの四半期連結財務諸表に大きな影響を及ぼすと考えている、重要な会計方針及び見積りについて、最近連結会計年度からの変更はありません。

(参考1) 当社グループの固有指標の分析

1 主要な固有指標

(1) 基礎利益

基礎利益

基礎利益とは生命保険本業における期間収益を示す指標の一つであります。当社グループの基礎利益は、当社、国内生命保険会社（第一生命保険株式会社、第一フロンティア生命保険株式会社、ネオファースト生命保険株式会社）の基礎利益、海外生命保険会社（Protective Life Corporation、TAL Dai-ichi Life Australia Pty Ltd、Dai-ichi Life Insurance Company of Vietnam, Limited）の各国で生命保険本業における期間収益を示すために一般的に用いられる利益、関連会社の持分利益（税引前換算）等を合算し、グループの内部取引の一部を相殺すること等により算出しております。

国内生命保険会社の場合、基礎利益は、保険契約者から受領した保険料等の保険料等収入、資産運用収益及び責任準備金戻入額等その他経常収益等で構成される基礎収益から、保険金等支払金、責任準備金等繰入額、資産運用費用、事業費及びその他経常費用等から構成される基礎費用を控除したものであります。また、基礎利益に有価証券売却損益等の「キャピタル損益」と危険準備金繰入額等の「臨時損益」を加味したものが経常利益となります。

海外生命保険会社の場合、基礎利益として、Protective Life Corporationの税引前営業利益、TAL Dai-ichi Life Australia Pty Ltdの基礎的な利益（税引前換算）、Dai-ichi Life Insurance Company of Vietnam, Limitedの税引前利益を用いています。

順ざや額/逆ざや額

国内生命保険会社は、保険料を計算するにあたって、資産運用を通じて得られる収益を予め見込んで、その分保険料を割り引いて計算しております。この割引率を「予定利率」といい、市中金利水準等を勘案して設定しております。そのため、保険会社は、毎年割り引いた分に相当する金額（予定利息）等の負債コストを運用収益等で確保する必要があります。

予定利息を実際の運用収益等でまかなえている状態を「順ざや」といい、まかなえていない状態を「逆ざや」といいます。

当社グループの順ざや額/逆ざや額は、国内生命保険会社（第一生命保険株式会社、第一フロンティア生命保険株式会社、ネオファースト生命保険株式会社）の合算値であります。

< 順ざや額/逆ざや額の算出方法 >

$$\text{順ざや額/逆ざや額} = (\text{基礎利益上の運用収支等の利回り} - \text{平均予定利率}) \times \text{一般勘定責任準備金}$$

- ・「平均予定利率」とは、予定利息の一般勘定責任準備金に対する利回りをいいます。

(2) 責任準備金

責任準備金は、生命保険会社が将来の保険金などの支払いを確実にを行うために、保険料や運用収益などを財源として保険業法により積立てが義務付けられている準備金のことで、生命保険会社の負債の最も大きな部分を占めております。

国内生命保険会社については、保険業法に基づき責任準備金を積み立てており、「保険料積立金」、「未経過保険料」及び「危険準備金」で構成されております。

	内容
保険料積立金	保険契約に基づく将来の債務の履行に備えるため、保険数理に基づき計算した金額をいいます。ただし、払戻積立金として積み立てる金額を除きます。
未経過保険料	未経過期間（保険契約に定めた保険期間のうち、決算期において、まだ経過していない期間をいいます。）に対応する責任に相当する額として計算した金額をいいます。ただし、次段の払戻積立金として積み立てる金額を除きます。
危険準備金	保険契約に基づく将来の債務を確実に履行するため、将来発生が見込まれる危険に備えて計算した金額をいいます。

なお、責任準備金は事業年度末において要積立額を計算し、前事業年度末残高との差額を損益計算書に計上いたします。即ち、事業年度末の要積立額が前事業年度末残高を上回る場合にはその差額を責任準備金繰入額として経常費用の科目に計上し、事業年度末の要積立額が前事業年度末残高を下回る場合にはその差額を責任準備金戻入額として経常収益の科目に計上いたします（四半期会計期間末においても同様に計上いたします。）。

責任準備金の積立水準は、積立方式と計算基礎率によって決まります。保険業法において責任準備金の積立方式及び計算基礎率について定められています。

海外生命保険会社については、各国の法令や規制等に基づき積み立てております。

(3) ソルベンシー・マージン比率

ソルベンシー・マージン比率とは、通常の予測を超えて発生するリスクに備えて「支払余力」がどの程度カバーされているかを示す行政監督上の指標の一つであります。具体的には、生命保険会社が抱える保険金等のお支払いに係るリスクや資産運用に係るリスク等、多様なリスクが通常の予測を超えて発生した場合、資本等の内部留保と有価証券含み益等の合計（ソルベンシー・マージン総額）で、これらのリスク（リスクの合計額）をどの程度カバーできているかを指数化したものであります。同比率の算出は、ソルベンシー・マージン総額をリスクの合計額で割り算して求め、同比率が200%以上であれば、健全性について一つの基準を満たしていることを示しております。

$$\text{ソルベンシー・マージン比率} = \frac{\text{ソルベンシー・マージン総額}}{\text{リスクの合計額} \times 1/2} \times 100(\%)$$

(4) 実質純資産額

実質純資産額とは、貸借対照表の資産を基礎として計算した額（有価証券・不動産等について一定の時価評価を行ったもの）から負債の部に計上されるべき金額を基礎として計算した額（負債の額から価格変動準備金・危険準備金等の額を差し引いた額）を控除した金額を言い、保険会社の健全性の状況を示す行政監督上の指標の一つであります。金融庁による早期是正措置において、実質的な債務超過の判定基準として用いられる額であります。

2 当社グループの固有指標の分析

(1) 基礎利益

基礎利益

当社グループの基礎利益は、最近連結会計年度の前事業年度比で708億円減少し、5,349億円(同11.7%減)となりました。これは、第一生命保険株式会社における円高・低金利環境の継続による順ざやの減少や保険関係損益の悪化等によります。

順ざや額/逆ざや額

当社グループの順ざや額は、第一生命保険株式会社において利息及び配当金等収入が減少したこと等により、最近連結会計年度の前事業年度に比べ180億円減少し、1,164億円(同13.4%減)となりました。

(2) 連結ソルベンシー・マージン比率

当社グループの連結ソルベンシー・マージン比率は、884.1%と前期比14.4ポイント増となりました。詳細については、以下のとおりであります。

(単位：億円)

項目	最近事業年度の 前事業年度末 (2019年3月31日)	最近事業年度末 (2020年3月31日)
ソルベンシー・マージン総額(A)	73,344	74,466
資本金等*1	13,147	12,260
価格変動準備金	2,182	2,407
危険準備金	7,309	6,931
異常危険準備金	-	-
一般貸倒引当金	1	1
(その他有価証券評価差額金(税効果控除前)・繰延ヘッジ損益(税効果控除前))×90%(マイナスの場合100%)	26,393	28,261
土地の含み損益×85%(マイナスの場合100%)	1,998	2,438
未認識数理計算上の差異及び未認識過去勤務費用の合計額	151	377
全期チルメル式責任準備金相当額超過額	23,345	22,707
負債性資本調達手段等	8,442	9,092
全期チルメル式責任準備金相当額超過額及び負債性資本調達手段等のうち、マージンに算入されない額	7,287	7,620
控除項目	2,650	2,411
その他	613	774
リスクの合計額 $\sqrt{(\sqrt{R_1^2+R_5^2+R_8+R_9})^2+(R_2+R_3+R_7)^2}+R_4+R_6$ (B)	16,864	16,844
保険リスク相当額 R_1	1,232	1,324
一般保険リスク相当額 R_5	59	48
巨大災害リスク相当額 R_6	15	14
第三分野保険の保険リスク相当額 R_8	1,944	1,923
少額短期保険業者の保険リスク相当額 R_9	-	-
予定利率リスク相当額 R_2	2,618	2,457
最低保証リスク相当額 R_7 *2	728	706
資産運用リスク相当額 R_3	12,803	12,952
経営管理リスク相当額 R_4	388	388
ソルベンシー・マージン比率 $\frac{(A)}{(1/2) \times (B)} \times 100$	869.7%	884.1%

*1 社外流出予定額及びその他の包括利益累計額等を除いております。

*2 標準的方式を用いて算出しております。

(注) 上記は、保険業法施行規則第210条の11の3、第210条の11の4及び平成23年金融庁告示第23号の規定に基づいて算出しております。

3 第一生命保険株式会社の固有指標の分析

(1) 基礎利益

基礎利益

生命保険本業における期間収益を示す指標の一つである基礎利益は、最近事業年度の前事業年度に比べ570億円減少し、4,221億円(同11.9%減)となりました。これは、円高・低金利環境の継続による順ざやの減少や保険関係損益の悪化等によるものであります。詳細については、後記「(参考3)第一生命保険株式会社の一般社団法人生命保険協会の定める決算発表様式に準ずる情報 3. 経常利益等の明細(基礎利益)」をご参照下さい。

順ざや額/逆ざや額

順ざや額は、利息及び配当金等収入が減少したこと等により、1,095億円(最近事業年度の前事業年度は1,263億円)となりました。

< 第一生命保険株式会社の順ざや額/逆ざや額 > (単位: 億円)

	2019年3月期	2020年3月期
順ざや額/逆ざや額(注)	1,263	1,095
基礎利益上の運用収支等の利回り(%)	2.67	2.56
平均予定利率(%)	2.22	2.17
一般勘定責任準備金	282,695	281,241

(注) 正值の場合は順ざや額

(2) 責任準備金

第一生命保険株式会社は、保険業法等で定められた基準に基づき、標準責任準備金対象契約については、平成8年大蔵省告示第48号に定める方式により責任準備金(標準責任準備金)を積み立て、それ以外の契約については「平準純保険料式」により責任準備金を積み立てており、法令上最も健全な積立方式を採用しております。

< 個人保険及び個人年金保険の責任準備金の積立方式・積立率 >

		2019年3月期末	2020年3月期末
積立方式	標準責任準備金対象契約	標準責任準備金	標準責任準備金
	標準責任準備金対象外契約	平準純保険料式	平準純保険料式
積立率(危険準備金を除く。)		100.0%	100.0%

2008年3月期より、健全性の更なる向上のために、高予定利率の終身保険のうち払込満了後契約等に対して、追加責任準備金の積立てを行っており、2019年3月期は815億円、2020年3月期は792億円の新規繰り入れを実施しております。

(3) ソルベンシー・マージン比率

保険金等の支払余力を示すソルベンシー・マージン比率は、984.4%となりました。また、連結ソルベンシー・マージン比率は988.1%となりました。詳細については、後記「(参考3)第一生命保険株式会社の一般社団法人生命保険協会の定める決算発表様式に準ずる情報 5. ソルベンシー・マージン比率」をご参照下さい。

(4) 実質純資産額

実質純資産額は、最近事業年度の前事業年度末に比べ5,352億円減少し、9兆3,430億円(同5.4%減)となりました。

4 第一フロンティア生命保険株式会社の固有指標の分析

(1) 基礎利益

生命保険本業における期間収益を示す指標の一つである最近事業年度の基礎利益は、変額個人年金保険の最低保証に係る損益が、経済環境の変化等に伴い最近事業年度の前事業年度より悪化したため、最近事業年度の前事業年度に比べ198億円減少し、291億円となりました。詳細については、後記「（参考4）第一フロンティア生命保険株式会社の一般社団法人生命保険協会の定める決算発表様式に準ずる情報 3. 経常利益等の明細（基礎利益）」をご参照下さい。

(2) 責任準備金

第一フロンティア生命保険株式会社においては、保険業法等で定められている基準に基づき、最も健全な積立方式である標準責任準備金を積み立てておりますが、変額個人年金保険の運用期間満了等により、最近事業年度末の責任準備金は最近事業年度の前事業年度末に比べ4,618億円減少し、7兆7,598億円（同5.6%減）となりました。

(3) ソルベンシー・マージン比率

最近事業年度のソルベンシー・マージン比率は、483.0%（最近事業年度の前事業年度末比23.9ポイント減）となりました。詳細については、後記「（参考4）第一フロンティア生命保険株式会社の一般社団法人生命保険協会の定める決算発表様式に準ずる情報 6. ソルベンシー・マージン比率」をご参照下さい。

(4) 実質純資産額

最近事業年度末の実質純資産額は、最近事業年度の前事業年度末に比べ1,118億円減少し、7,036億円（同13.7%減）となりました。

(参考2) 当社グループ及び第一生命保険株式会社のEV

1 EVについて

EVは、「貸借対照表上の純資産の部の金額に必要な修正を加えた修正純資産」と、「保有契約から生じる将来の税引後利益の現在価値である保有契約価値」を合計したものであり、株主に帰属する企業価値を表す指標の一つであります。

現行の生命保険会社の法定会計では、新契約を獲得してから会計上の利益を計上するまでに時間がかかるため、新契約が好調な場合には新契約獲得に係る費用により収益が圧迫される等、必ずしも会社の経営実態を表さないことがあります。一方、EVでは、将来の利益貢献が新契約獲得時に認識されるため、法定会計による財務情報を補強することができると考えられております。

EVには複数の計算手法がありますが、当社グループが開示しているEVはヨーロッパ・エンベディッド・バリュー(European Embedded Value: 以下、「EEV」という。)と呼ばれるものであります。

EEVについては、EVの計算手法、開示内容について一貫性及び透明性を高めることを目的に、2004年5月に、欧州の大手保険会社のCFO(最高財務責任者)から構成されるCFOフォーラムにより、EEV原則及びそれに関するガイダンスが制定されております。また、2005年10月には、EEVの感応度と開示に関する追加のガイダンスが制定されております。なお、2016年5月にEEV原則の改訂が行われ、開示の範囲・内容が適切であることや、計算手法及びその前提、重要な判断並びに重要な計算前提に関する感応度が十分に示される限りにおいて、柔軟な開示を許容するものとなりました。

EEVの算出にあたり、当社グループでは主に市場整合的手法に基づく評価を行っております。具体的には、第一生命保険株式会社(以下、「第一生命」という。)、第一フロンティア生命保険株式会社(以下、「第一フロンティア生命」という。)、ネオファースト生命保険株式会社(以下、「ネオファースト生命」という。)、TAL Dai-ichi Life Australia Pty Limited(以下、「TAL」という。)及びProtective Life Corporation(以下、「プロテクティブ」という。)の変額年金事業については市場整合的手法を、また、プロテクティブの変額年金以外の事業についてはトップダウン手法を、それぞれ用いております。

市場整合的手法とは、資産・負債のキャッシュ・フローを市場で取引されている金融商品と整合的に評価しようとするものであり、欧州を中心に多くの会社で採用されております。また、トップダウン手法とは、会社、商品、事業あるいは地域等のリスク特性に応じた割引率を用いて評価しようとするものであります。いずれの手法も、EEV原則で認められているものであります。

Dai-ichi Life Insurance Company of Vietnam, Limited(以下、「第一生命ベトナム」という。)については、伝統的手法に基づき計算したEV(以下、「TEV」という。)で評価しております。

今回、当社グループが計算したEVは、市場整合的な手法を取り入れつつ、EEV原則へ準拠したものとしております。

2 EEV計算結果

(1) グループEEV

グループEEV

2020年3月末におけるグループEEVは以下のとおりであります。国内株式含み益減少を主な要因として、グループEEVは2019年3月末より減少しました。

(単位：億円)

	2019年3月末	2020年3月末	増減
グループEEV	59,365	56,219	3,145
対象事業(covered business)のEEV	61,287	57,613	3,674
修正純資産	71,278	66,293	4,984
保有契約価値	9,991	8,680	1,310
対象事業以外の純資産等に係る調整	1,922	1,393	528

	2019年3月期	2020年3月期	増減
新契約価値	1,974	1,503	471

- (注) 1 対象事業(covered business)のEEVは、第一生命、第一フロンティア生命、ネオファースト生命、プロテクティブ、TALのEEV及び第一生命ベトナムのTEVのうち当社の出資比率に基づく持分の合計から、第一生命が保有するTALの優先株式の評価額を控除することにより算出しております。なお、第一生命、第一フロンティア生命、ネオファースト生命、プロテクティブ、TAL及び第一生命ベトナムに対する当社の出資比率は2019年3月末及び2020年3月末時点で100.0%であります(ただし、TALについては第一生命を通じた優先株式の間接保有を含み、その評価額は2019年3月末時点で204億円、2020年3月末時点で181億円であります。)
- 2 対象事業以外の純資産等に係る調整には、当社の単体貸借対照表の純資産の部、当社が保有する第一生命、第一フロンティア生命、ネオファースト生命、プロテクティブ、TAL及び第一生命ベトナムの株式または出資金の簿価の控除及び当社が保有する資産・負債を時価評価する調整等が含まれます。なお、当社が保有する上記子会社の株式の簿価は以下のとおりであります。

当社が保有する生命保険事業を行う子会社の株式又は出資金の簿価

(単位：億円)

	2019年3月末	2020年3月末
第一生命	4,800	4,300
第一フロンティア生命	1,819	1,819
ネオファースト生命	280	47
プロテクティブ	5,783	6,054
TAL	1,594	1,594
第一生命ベトナム	389	389

- 3 2019年3月末及び2020年3月末のグループEEVには、当社グループの連結財務諸表におけるプロテクティブ及び第一生命ベトナムの決算基準日である2018年12月末及び2019年12月末のプロテクティブのEEV及び第一生命ベトナムのTEVを含めております。2019年3月期及び2020年3月期の当社グループの新契約価値には、2018年1月1日から2018年12月31日及び2019年1月1日から2019年12月31日までのプロテクティブ及び第一生命ベトナムの新契約価値を含めております。

(参考)

修正純資産に計上されている含み損益は法定会計上の利益として将来実現する見込みであり、保有契約価値と含み損益の合計額は、保険契約の保有により生じる将来利益を表すと考えられます。

この考えに基づき、グループEEVの総額を「純資産等と負債中の内部留保の合計」と、保険契約の保有により生じる将来利益として「保有契約価値と確定利付資産の含み損益等の合計」及び「確定利付資産以外の含み損益等」に組み替えて表示すると、以下のとおりとなります。

(単位：億円)

	2019年3月末	2020年3月末	増減
グループEEV	59,365	56,219	3,145
純資産等 + 負債中の内部留保(注) 1	19,226	19,762	535
保有契約価値 + 確定利付資産の含み損益等(注) 2	22,185	22,140	45
確定利付資産以外の含み損益等(注) 3	17,952	14,316	3,635

(注) 1 グループEEVの修正純資産に対象事業以外の純資産等に係る調整を反映し、含み損益等を除いた額を計上しており、実現利益の累積額に相当いたします。

2 保有契約価値に、第一生命の確定利付資産並びに第一フロンティア生命及びネオファースト生命の資産の含み損益等を加算・調整した額を計上しております。本項目は、未実現利益のうち、主に金利の影響を受ける部分であり、金利水準等の変化に応じた保有契約価値及び確定利付資産の含み損益等の変動額は、互いに相殺関係にあります。

3 第一生命が保有する確定利付資産以外の資産(株式、外貨建債券(ヘッジ外債を除きます。)、不動産等)の含み損益等の額を計上しております。

修正純資産

修正純資産は、株主に帰属すると考えられる純資産で、資産時価が法定責任準備金（危険準備金を除きます。）及びその他負債（価格変動準備金等を除きます。）を超過する額であります。

具体的には、貸借対照表の純資産の部の金額に負債中の内部留保、一般貸倒引当金、時価評価されていない資産・負債の含み損益、退職給付の未積立債務及びこれらに係る税効果等を調整したものであり、内訳は以下のとおりであります。国内株式含み益の減少により、修正純資産は2019年3月末より減少いたしました。

（単位：億円）

	2019年3月末	2020年3月末	増減
修正純資産	71,278	66,293	4,984
純資産の部合計(注) 1	13,979	12,098	1,881
負債中の内部留保(注) 2	10,191	10,178	13
一般貸倒引当金	1	1	0
有価証券等の含み損益(注) 3	64,574	60,394	4,180
貸付金の含み損益	2,112	1,489	623
不動産の含み損益(注) 4	3,217	3,802	584
負債の含み損益(注) 5	49	9	40
退職給付の未積立債務(注) 6	126	340	214
上記項目に係る税効果	21,779	20,696	1,083
対象事業(covers business)内の 資本取引に係る調整(注) 7	204	181	23
プロテクティブの繰延税金資産等に 係る調整(注) 8	48	177	129
TALの無形固定資産等に係る調整(注) 9	589	263	325

- (注) 1 評価・換算差額等合計を除いた額を計上しております。また、第一フロンティア生命において修正共同保険式再保険等に係る調整を行っており、当該調整額を含めて表示しております。
- 2 価格変動準備金、危険準備金、配当準備金中の未割当額及びプロテクティブの価格変動準備金に相当する額の合計額を計上しております。
- 3 国内上場株式については、会計上は期間末前1ヶ月の時価の平均により評価しておりますが、EEVの計算では期末日時点の時価により評価しております。これによる含み損益の差異（期末時価 - 月中平均）（税引後）は、2019年3月末時点で13億円、2020年3月末時点で407億円であります。
- 4 土地については、時価と再評価前帳簿価額の差額を計上しております。
- 5 劣後債務等の含み損益を計上しております。
- 6 未認識過去勤務費用及び未認識数理計算上の差異を計上しております。
- 7 2019年3月末及び2020年3月末の第一生命のEEVには、第一生命の保有するTALの優先株式の評価額が含まれます。対象事業（covered business）のEEVを計算する際には、第一生命のEEVに含まれるTALの優先株式の評価額を控除する必要があります。
- 8 プロテクティブに計上されている繰延税金資産及び法定会計上の非認容資産等について、調整を行うものであります。
- 9 TALに計上されている無形固定資産（のれん及び保有契約価値）等について、調整を行うものであります。
- 10 表中の金額（「純資産の部合計」から「上記項目に係る税効果」まで）は、対象事業（covered business）の各社の金額の単純合計としております。

保有契約価値

保有契約価値は、将来利益現価からオプションと保証の時間価値、必要資本維持のための費用及びヘッジ不能リスクに係る費用を控除した金額であり、その内訳は以下のとおりであります。市場整合的手法による確実性等価将来利益現価の算出にあたり、資産運用に係るキャッシュ・フローは全ての資産の運用利回りがリスク・フリー・レートに等しいものとして計算しております。2020年3月末の保有契約価値は、新契約の獲得等により、2019年3月末より増加いたしました。

(単位：億円)

	2019年3月末	2020年3月末	増減
保有契約価値	9,991	8,680	1,310
将来利益現価(注)1(注)2	4,890	3,550	1,340
オプションと保証の時間価値	1,270	1,257	13
必要資本維持のための費用(注)3	1,491	1,376	115
ヘッジ不能リスクに係る費用	2,337	2,496	158

- (注) 1 第一フロンティア生命における修正共同保険式再保険等に係る調整を行っております。
 2 市場整合的手法による確実性等価将来利益現価、トップダウン手法及び伝統的手法による将来利益現価を含んでおります。
 3 市場整合的手法によるフリクショナル・コスト、トップダウン手法及び伝統的手法による資本コストを含んでおります。

対象事業以外の純資産等に係る調整

当社及びその子会社・関連会社(対象事業(coveted business)とした生命保険事業を行う子会社を除きます。)については、当社の純資産の部の金額に、必要な調整を行った上で、「対象事業以外の純資産等に係る調整」としてグループEEVに含めております。

(単位：億円)

	2019年3月末	2020年3月末	増減
対象事業以外の純資産等に係る調整	1,922	1,393	528
当社(単体)の純資産の部合計	12,571	12,502	68
当社の保有する資産及び負債の 含み損益等(注)1	173	565	392
グループ内の資本取引等に係る調整 (注)2	14,666	14,462	204

- (注) 1 当社の保有する子会社・関連会社の株式及び調達負債等について、時価評価を行った上で含み損益を計上しております。
 2 当社が保有する第一生命、第一フロンティア生命、ネオファースト生命、プロテクティブ、TAL及び第一生命ベトナムの株式又は出資金の簿価の合計が含まれます。

新契約価値

新契約価値は、最近事業年度に獲得した新契約（転換契約については正味増加分のみ）の契約獲得時点における価値（契約獲得に係る費用を控除した後の金額）を表したものであります。

経済環境の変動及び経営者保険の販売停止に伴う影響により、当社グループの新契約価値は2019年3月期より減少いたしました。

(単位：億円)

	2019年3月期	2020年3月期	増減
新契約価値	1,974	1,503	471
将来利益現価(注)1	2,227	1,736	490
オプションと保証の時間価値	15	9	6
必要資本維持のための費用(注)2	143	146	3
ヘッジ不能リスクに係る費用	93	76	17

(注) 1 市場整合的手法による確実性等価将来利益現価、トップダウン手法及び伝統的手法による将来利益現価を含んでおります。

2 市場整合的手法によるフリクショナル・コスト、トップダウン手法及び伝統的手法による資本コストを含んでおります。

3 2019年3月期及び2020年3月期の当社グループの新契約価値には、2018年1月1日から2018年12月31日及び2019年1月1日から2019年12月31日までのプロテクティブ及び第一生命ベトナムの新契約価値を含めております。

なお、新契約マージン（新契約価値の収入保険料現価に対する比率）は以下のとおりであります。

(単位：億円)

	2019年3月期	2020年3月期	増減
新契約価値	1,974	1,503	471
収入保険料現価(注)1 (注)2	52,198	45,247	6,950
新契約マージン	3.78%	3.32%	0.46 ポイント

(注) 1 将来の収入保険料（プロテクティブについては法定会計ベース）を、新契約価値の計算に用いたリスク・フリー・レート又は割引率で割り引いております。

2 当社グループ内の再保険取引に関する連結調整を行っております。

(2) 第一生命のEEV

(単位：億円)

	2019年3月末	2020年3月末	増減
EEV(注) 1	45,505	42,964	2,540
修正純資産	60,590	56,310	4,279
純資産の部合計(注) 2	6,841	6,301	539
負債中の内部留保(注) 3	8,323	8,829	506
一般貸倒引当金	0	1	0
有価証券等の含み損益(注) 4	61,070	55,586	5,483
貸付金の含み損益	2,112	1,489	623
不動産の含み損益(注) 5	3,217	3,802	584
負債の含み損益(注) 6	49	9	40
退職給付の未積立債務(注) 7	126	340	214
上記項目に係る税効果	20,798	19,349	1,448
保有契約価値	15,085	13,346	1,739
確実性等価将来利益現価	11,791	9,988	1,802
オプションと保証の時間価値	1,033	1,260	227
必要資本維持のための費用	96	81	14
ヘッジ不能リスクに係る費用	2,165	2,015	149

	2019年3月期	2020年3月期	増減
新契約価値	1,395	1,410	15
確実性等価将来利益現価	1,461	1,494	33
オプションと保証の時間価値	11	36	24
必要資本維持のための費用	3	3	0
ヘッジ不能リスクに係る費用	51	44	7

- (注) 1 2019年3月末及び2020年3月末の第一生命のEEVには、第一生命の保有するTALの優先株式の評価額が含まれております。
- 2 評価・換算差額等合計を除いた額を計上しております。
- 3 価格変動準備金、危険準備金及び配当準備金中の未割当額の合計額を計上しております。
- 4 国内上場株式については、会計上は期間末前1ヶ月の時価の平均により評価しておりますが、EEVの計算では期末日時点の時価により評価しております。これによる含み損益の差異(期末時価 - 月中平均)(税引後)は2019年3月末時点で13億円、2020年3月末時点で407億円であります。
- 5 土地については、時価と再評価前帳簿価額の差額を計上しております。
- 6 劣後債務等の含み損益を計上しております。
- 7 未認識過去勤務費用及び未認識数理計算上の差異を計上しております。

なお、新契約マージンは以下のとおりであります。

(単位：億円)

	2019年3月期	2020年3月期	増減
新契約価値	1,395	1,410	15
収入保険料現価(注)	18,882	20,614	1,731
新契約マージン	7.39%	6.84%	0.55ポイント

(注) 将来の収入保険料を、新契約価値の計算に用いたリスク・フリー・レートで割り引いております。

3 EEVの変動要因

(1) グループEEVの変動要因

(単位：億円)

			対象事業 (covered business) のEEV	対象事業 以外の 純資産等に 係る調整	グループ EEV
	修正純資産	保有契約価値			
2019年3月末EEV	71,278	9,991	61,287	1,922	59,365
2019年3月末EEVの調整	1,501	721	2,222	680	1,542
うち株主配当金支払	0	0	0	666	666
うち自己株式取得	0	0	0	279	279
うち子会社からの株主配当金支払	1,898	0	1,898	1,898	0
うち増資に伴う調整	271	0	271	271	0
うち Asteron LifeのEV計算に伴う調整	551	498	52	0	52
うち為替変動に伴う調整	424	222	647	0	647
2019年3月末EEV(調整後)	69,777	10,712	59,064	1,241	57,823
当期新契約価値	0	1,503	1,503	0	1,503
プロテクティブによる買収に伴うEEV の変動	1,031	1,422	391	0	391
期待収益(市場整合的手法)	281	3,286	3,567	0	3,567
うちリスク・フリー・レート分	78	273	195	0	195
うち超過収益分	359	3,012	3,372	0	3,372
期待収益(トップダウン手法)	112	348	460	0	460
保有契約価値からの移管	563	563	0	0	0
うち2019年3月末保有契約	1,603	1,603	0	0	0
うち当期新契約	2,166	2,166	0	0	0
前提条件(非経済前提)と実績の差異	671	1,078	407	0	407
前提条件(非経済前提)の変更	58	1,351	1,409	0	1,409
前提条件(経済前提)と実績の差異	1,461	4,799	6,261	0	6,261
対象事業以外における事業活動及び 経済変動に伴う増減	0	0	0	151	151
その他の要因に基づく差異	92	19	111	0	111
2020年3月末EEVの調整	0	0	0	0	0
2020年3月末EEV	66,293	8,680	57,613	1,393	56,219

(注) 第一生命ベトナムのTEVの変動額については、2018年12月末から2019年12月末の当該変動額のうち為替変動に伴う調整、新契約価値を除いた変動額を前提条件(経済前提)と実績の差異に含めております。

2019年3月末EEVの調整

2019年3月末EEVの調整は、以下の6項目の合計であります。

- 2020年3月期において当社は株主配当金を支払っており、対象事業以外の純資産等に係る調整がその分減少いたします。
- 2020年3月期において当社は自己株式を取得しており、対象事業以外の純資産等に係る調整がその分減少いたします。
- 2020年3月期において生命保険事業を行う子会社は当社に株主配当金を支払っておりますが、グループ内の取引であるため、グループEEVへの影響はありません。
- 2020年3月期上半期において当社はプロテクティブに増資を行っておりますが、グループ内の取引であるため、グループEEVへの影響はありません。
- 2019年2月28日にTALが買収したAsteron Lifeにおいて、EV計算を開始したことに伴う調整を行っております。
- プロテクティブ、TALのEEV及び第一生命ベトナムのTEVを円換算していることから、為替変動による調整を行っております。

当期新契約価値

新契約価値は、2020年3月期に新契約を獲得したことによる契約獲得時点における価値を表したものであり、契約獲得に係る費用を控除した後の金額を反映しております。

プロテクティブによる買収に伴うEEVの変動

プロテクティブは、伝統的な生命保険事業、個人年金事業に加え、生命保険や年金の保険契約ブロックの買収事業にも取り組んでおります。

当該項目には、2019年6月3日に手続きが完了したGreat-West Life & Annuity Insurance Companyにおける個人保険・年金既契約ブロック等の買収に伴うEEVの増加額を計上しております。

期待収益（市場整合的手法）

第一生命、第一フロンティア生命、ネオファースト生命、TAL、プロテクティブの変額年金事業（変額年金事業の必要資本を含む）の期待収益を本項目に含めております。期待収益（市場整合的手法）は、以下の2項目の合計であります。

a リスク・フリー・レート分

保有契約価値の計算にあたっては、将来の期待収益をリスク・フリー・レートで割り引いておりますので、時間の経過とともに割引の影響が解放されます。なお、これには、オプションと保証の時間価値、必要資本維持のための費用及びヘッジ不能リスクに係る費用のうち2020年3月期分の解放を含んでおります。修正純資産からは、対応する資産からリスク・フリー・レート分に相当する収益が発生いたします。

また、第一フロンティア生命では、変額個人年金保険に係る最低保証リスクの軽減を目的として、デリバティブ取引を利用しておりますが、本項目は、時間の経過により当該取引から期待される損益を含んでおりません。

b 超過収益分

EEVの計算にあたっては、将来の期待収益としてリスク・フリー・レートをを用いておりますが、実際の会社はリスク・フリー・レートを超過する利回りを期待しております。

なお、本項目は、第一フロンティア生命の変額個人年金保険に係る最低保証リスクの軽減を目的とするデリバティブ取引につき、リスク・フリー・レートを超過する利回りにより当該取引から期待される損益を含んでおります。また、プロテクティブの変額年金事業に係るヘッジを目的とするデリバティブ取引から期待される損益を含んでおります。

期待収益（トップダウン手法）

プロテクティブの変額年金事業以外（フリー・サープラス及び変額年金事業以外の必要資本を含みます）の期待収益を本項目に含めております。

保有契約価値の計算にあたっては、将来の期待収益をリスク割引率で割り引いておりますので、時間の経過とともに割引の影響が解放されます。なお、これには、資本コストのうち、2020年3月期分の解放を含んでおります。修正純資産からは、対応する資産から期待される運用利回りに基づく収益が発生いたします。

保有契約価値からの移管

2020年3月期に実現が期待されていた利益（法定会計上の予定利益）が、保有契約価値から修正純資産に移管されます。これには、2019年3月末の保有契約から期待される2020年3月期の利益と、2020年3月期に獲得した新契約からの、契約獲得に係る費用を含めた2020年3月期の損益が含まれます。これらは保有契約価値から修正純資産への振替えであり、EEVの金額には影響いたしません。

前提条件(非経済前提)と実績の差異

2019年3月末の保有契約価値の計算に用いた前提条件(非経済前提)と、2020年3月期の実績との差額であります。

前提条件(非経済前提)の変更

前提条件(非経済前提)を更新したことにより、2020年3月期以降の収支が変化することによる影響であります。

前提条件(経済前提)と実績の差異

市場金利やインプライド・ボラティリティ等の経済前提が、2019年3月末EEVの計算に用いたものと異なることによる影響であります。当該影響は、2020年3月期の実績及び2020年3月期以降の見積りの変更を含んでおります。なお、本項目には、プロテクティブの割引率を変更した影響(割引率の設定における資本と調達負債の加重の変更によるものを含みます。)を含んでおります。

対象事業以外の事業活動及び経済変動に伴う増減

本項目には、当社の子会社・関連会社(生命保険事業を行う子会社を除きます。)の獲得利益及び当社の保有する資産・負債の含み損益額の変動を含んでおります。

その他の要因に基づく差異

上記の項目以外にEEVを変動させた要因による影響であります。なお、この項目にはモデルの変更の影響も含んでおります。

2020年3月末EEVの調整

2020年3月期は本項目の対象となる調整はございません。

(2) 第一生命のEEVの変動要因

(単位: 億円)

	修正純資産	保有契約価値	EEV
2019年3月末EEV	60,590	15,085	45,505
2019年3月末EEVの調整	1,871	0	1,871
うち株主配当支払(注)	1,871	0	1,871
2019年3月末EEV(調整後)	58,719	15,085	43,633
当期新契約価値	0	1,410	1,410
期待収益(市場整合的手法)	448	2,691	3,139
うちリスク・フリー・レート分	75	173	98
うち超過収益分	523	2,517	3,041
期待収益(トップダウン手法)	0	0	0
保有契約価値からの移管	1,180	1,180	0
うち2019年3月末保有契約	435	435	0
うち当期新契約	1,615	1,615	0
前提条件(非経済前提)と実績の差異	575	437	138
前提条件(非経済前提)の変更	0	532	532
前提条件(経済前提)と実績の差異	1,100	3,447	4,548
その他の要因に基づく差異	0	0	0
2020年3月末EEV	56,310	13,346	42,964

(注) 2020年3月期において株主配当金を支払っており、修正純資産がその分減少いたします。

4 感応度(センシティブティ)

(1) グループEEVの感応度

前提条件を変更した場合のEEVの感応度は以下のとおりであります(増減額を記載しております。)。感応度は、一度に1つの前提のみを変化させることとしており、同時に2つの前提を変化させた場合の感応度は、それぞれの感応度の合計とはならないことにご注意ください。

なお、いずれの感応度においても、保険会社の経営行動の前提は基本シナリオと同様としております。

(単位:億円)

			対象事業 (covered business) のEEV	対象事業 以外の 純資産等に 係る調整	グループ EEV
	修正純資産	保有契約価値			
2020年3月末グループEEV	66,293	8,680	57,613	1,393	56,219
感応度1: リスク・フリー・レート50bp上昇	15,108	19,245	4,136	63	4,200
感応度2: リスク・フリー・レート50bp低下	16,889	22,037	5,147	65	5,213
感応度3: 株式・不動産価値10%下落	3,573	218	3,792	150	3,942
感応度4: 事業費率(維持費)10%低下	10	2,540	2,550	0	2,550
感応度5: 解約失効率10%低下	37	1,713	1,751	0	1,751
感応度6: 保険事故発生率(死亡保険)5%低下	46	1,948	1,994	0	1,994
感応度7: 保険事故発生率(年金保険)5%低下	3	331	335	0	335
感応度8: 必要資本を法定最低水準に変更	0	808	808	0	808
感応度9: 株式・不動産のインプライド・ボラ ティリティ25%上昇	37	224	186	0	186
感応度10: 金利スワップションのインプライド・ ボラティリティ25%上昇	0	89	89	0	89

(注) 第一生命ベトナムのTEVの感応度は、グループEEVの感応度に含めておりません。

(2) 第一生命のEEVの感応度

(単位：億円)

	修正純資産	保有契約価値	EEV
2020年3月末EEV	56,310	13,346	42,964
感応度1： リスク・フリー・レート50bp上昇	13,295	17,251	3,956
感応度2： リスク・フリー・レート50bp低下	14,949	19,778	4,829
感応度3： 株式・不動産価値10%下落	3,690	17	3,672
感応度4： 事業費率(維持費)10%低下	0	2,088	2,088
感応度5： 解約失効率10%低下	0	1,171	1,171
感応度6： 保険事故発生率(死亡保険)5%低下	0	1,174	1,174
感応度7： 保険事故発生率(年金保険)5%低下	0	236	236
感応度8： 必要資本を法定最低水準に変更	0	73	73
感応度9： 株式・不動産のインプライド・ボラ ティリティ25%上昇	0	160	160
感応度10： 金利スワップションのインプライド・ ボラティリティ25%上昇	0	107	107

5 注意事項

当社グループのEV計算においては、当社グループの事業に関し、業界の実績、経営・経済環境あるいはその他の要素に関する多くの前提条件が求められ、それらの多くは個別会社の管理能力を超えた領域に属しております。

使用しました前提条件は、EV報告の目的に照らし適切であると当社グループが考えるものでありますが、将来の経営環境は、EV計算に用いられた前提条件と大きく異なることもあり得ます。そのため、本EV開示は、EV計算に用いられた将来の税引後利益が達成されることを表明するものではありません。

6 その他の特記事項

当社では、保険数理に関する専門知識を有する第三者機関(アクチュアリー・ファーム)に、グループEEVについて検証を依頼し、意見書を受領しております。

(参考3) 第一生命保険株式会社の一般社団法人生命保険協会の定める決算発表様式に準ずる情報

参考として、第一生命保険株式会社の単体情報のうち、一般社団法人生命保険協会の定める決算発表様式に準ずる情報を以下のとおり記載しております。

1. 主要業績

(1) 保有契約高及び新契約高

保有契約高

(単位：千件、億円、%)

区分	最近事業年度の前事業年度末 (2019年3月31日)				最近事業年度末 (2020年3月31日)			
	件数	前年度末比	金額	前年度末比	件数	前年度末比	金額	前年度末比
個人保険	15,113	128.4	958,473	93.6	18,486	122.3	896,040	93.5
個人年金保険	2,036	102.9	112,777	99.2	2,091	102.7	112,058	99.4
個人保険+個人年金	17,150	124.8	1,071,250	94.1	20,577	120.0	1,008,099	94.1
団体保険	-	-	483,853	102.1	-	-	490,530	101.4
団体年金保険	-	-	61,977	100.4	-	-	62,825	101.4

(注) 1 個人年金保険については、年金支払開始前契約の年金支払開始時における年金原資と年金支払開始後契約の責任準備金を合計したものであります。

2 団体年金保険については、責任準備金の金額であります。

新契約高

(単位：千件、億円、%)

区分	最近事業年度の前事業年度 (自 2018年4月1日 至 2019年3月31日)					最近事業年度 (自 2019年4月1日 至 2020年3月31日)				
	件数	金額	新契約	転換による 純増加	前年度比	件数	金額	新契約	転換による 純増加	前年度比
個人保険	4,448	11,711	29,138	17,427	56.0	4,627	8,501	25,859	17,358	72.6
個人年金保険	126	4,218	4,271	52	115.6	125	4,322	4,375	53	102.5
個人保険+個人年金	4,574	15,930	33,409	17,479	64.8	4,753	12,823	30,235	17,411	80.5
団体保険	-	5,029	5,029	-	124.3	-	3,167	3,167	-	63.0
団体年金保険	-	0	0	-	62.3	-	0	0	-	51.8

(注) 1 件数は、新契約に転換後契約を加えた数値であります。

2 新契約・転換による純増加の個人年金保険の金額は年金支払開始時における年金原資であります。

3 新契約の団体年金保険の金額は第1回収入保険料であります。

(2) 年換算保険料

保有契約

(単位：億円、%)

区分	最近事業年度の前事業年度末 (2019年3月31日)	前年度末比	最近事業年度末 (2020年3月31日)	前年度末比
個人保険	15,932	98.8	15,713	98.6
個人年金保険	5,364	100.7	5,391	100.5
合計	21,297	99.2	21,104	99.1
うち医療保障・ 生前給付保障等	6,752	104.2	6,947	102.9

新契約

(単位：億円、%)

区分	最近事業年度の前事業年度 (自 2018年4月1日 至 2019年3月31日)	前年度比	最近事業年度 (自 2019年4月1日 至 2020年3月31日)	前年度比
個人保険	804	83.7	741	92.2
個人年金保険	150	99.0	155	103.2
合計	954	85.8	896	94.0
うち医療保障・ 生前給付保障等	613	83.7	547	89.2

- (注) 1 「年換算保険料」とは、1回当たりの保険料について保険料の支払方法に応じた係数を乗じ、1年当たりの保険料に換算した金額であります(一時払契約等は、保険料を保険期間で除した金額)。
- 2 「医療保障・生前給付保障等」には、医療保障給付(入院給付、手術給付等)、生前給付保障給付(特定疾病給付、介護給付等)、保険料払込免除給付(障害を事由とするものは除く。特定疾病罹患、介護等を事由とするものを含む。)等に該当する部分の年換算保険料を計上しております。
- 3 「新契約」には転換純増分も含んでおります。

(参考) 個人保険・個人年金保険の解約・失効年換算保険料

(単位：億円)

区分	最近事業年度の前事業年度 (自 2018年4月1日 至 2019年3月31日)	最近事業年度 (自 2019年4月1日 至 2020年3月31日)
解約・失効年換算保険料	739	738

- (注) 1 失効後復活契約を失効と相殺せずに算出しております。
- 2 主契約が継続している「減額」を除いております。

2. 一般勘定資産の運用状況

(1) 資産の構成

(単位：億円、%)

区分	最近事業年度の前事業年度末 (2019年3月31日)		最近事業年度末 (2020年3月31日)	
	金額	占率	金額	占率
現預金・コールローン	7,804	2.2	10,423	2.9
買現先勘定	-	-	-	-
債券貸借取引支払保証金	-	-	-	-
買入金銭債権	1,991	0.6	2,211	0.6
商品有価証券	-	-	-	-
金銭の信託	247	0.1	342	0.1
有価証券	298,897	85.5	296,286	83.1
公社債	157,607	45.1	158,708	44.5
株式	33,959	9.7	27,868	7.8
外国証券	101,227	28.9	100,739	28.3
公社債	89,334	25.5	90,883	25.5
株式等	11,893	3.4	9,855	2.8
その他の証券	6,102	1.7	8,969	2.5
貸付金	23,482	6.7	25,420	7.1
保険約款貸付	3,404	1.0	3,234	0.9
一般貸付	20,077	5.7	22,185	6.2
不動産	11,177	3.2	10,857	3.0
うち投資用不動産	7,934	2.3	7,676	2.2
繰延税金資産	-	-	-	-
その他	6,101	1.7	10,921	3.1
貸倒引当金	5	0.0	5	0.0
合計	349,696	100.0	356,456	100.0
うち外貨建資産	91,312	26.1	95,716	26.9

(注) 「不動産」については土地・建物・建設仮勘定を合計した金額を計上しております。

(2) 資産運用収益

(単位：億円、%)

区分	最近事業年度の前事業年度 (自 2018年4月1日 至 2019年3月31日)		最近事業年度 (自 2019年4月1日 至 2020年3月31日)	
	金額	占率	金額	占率
利息及び配当金等収入	8,051	73.0	7,865	73.2
預貯金利息	70	0.6	49	0.5
有価証券利息・配当金	6,694	60.7	6,566	61.1
貸付金利息	461	4.2	408	3.8
不動産賃貸料	731	6.6	753	7.0
その他利息配当金	92	0.8	86	0.8
商品有価証券運用益	-	-	-	-
金銭の信託運用益	-	-	-	-
売買目的有価証券運用益	-	-	-	-
有価証券売却益	2,747	24.9	2,232	20.8
国債等債券売却益	1,290	11.7	728	6.8
株式等売却益	690	6.3	681	6.3
外国証券売却益	758	6.9	808	7.5
その他	7	0.1	12	0.1
有価証券償還益	203	1.8	116	1.1
金融派生商品収益	-	-	519	4.8
為替差益	-	-	-	-
貸倒引当金戻入額	3	0.0	0	0.0
投資損失引当金戻入額	-	-	-	-
その他運用収益	26	0.2	10	0.1
合計	11,032	100.0	10,743	100.0

(3) 資産運用費用

(単位：億円、%)

区分	最近事業年度の前事業年度 (自 2018年4月1日 至 2019年3月31日)		最近事業年度 (自 2019年4月1日 至 2020年3月31日)	
	金額	占率	金額	占率
支払利息	128	3.6	125	4.2
商品有価証券運用損	-	-	-	-
金銭の信託運用損	46	1.3	22	0.7
売買目的有価証券運用損	-	-	-	-
有価証券売却損	1,384	38.4	727	24.4
国債等債券売却損	86	2.4	4	0.1
株式等売却損	88	2.4	139	4.7
外国証券売却損	1,203	33.4	560	18.8
その他	6	0.2	23	0.8
有価証券評価損	78	2.2	571	19.2
国債等債券評価損	-	-	-	-
株式等評価損	75	2.1	364	12.2
外国証券評価損	3	0.1	207	6.9
その他	-	-	-	-
有価証券償還損	30	0.9	53	1.8
金融派生商品費用	482	13.4	-	-
為替差損	959	26.6	938	31.5
貸倒引当金繰入額	-	-	-	-
投資損失引当金繰入額	0	0.0	5	0.2
貸付金償却	0	0.0	0	0.0
賃貸用不動産等減価償却費	132	3.7	130	4.4
その他運用費用	363	10.1	406	13.6
合計	3,607	100.0	2,981	100.0

(4) 資産運用に係わる諸効率

資産別運用利回り

(単位：%)

区分	最近事業年度の 前事業年度 (自 2018年4月1日 至 2019年3月31日)		最近事業年度の 前事業年度 (自 2019年4月1日 至 2020年3月31日)	
現預金・コールローン	0.11	0.00		
買現先勘定	-	-		
債券貸借取引支払保証金	-	-		
買入金銭債権	1.57	1.51		
商品有価証券	-	-		
金銭の信託	5.66	6.18		
有価証券	2.49	2.59		
うち公社債	2.60	2.31		
うち株式	7.49	6.41		
うち外国証券	1.32	2.46		
公社債	0.75	2.28		
株式等	5.54	4.15		
貸付金	1.90	1.71		
うち一般貸付	1.48	1.28		
不動産	4.39	4.57		
一般勘定計	2.26	2.34		
うち海外投融資	1.22	2.32		

日々平均残高

(単位：億円)

区分	最近事業年度の 前事業年度 (自 2018年4月1日 至 2019年3月31日)		最近事業年度の 前事業年度 (自 2019年4月1日 至 2020年3月31日)	
	7,694	8,413		
	-	-		
	-	-		
	1,897	2,007		
	-	-		
	823	358		
	271,337	275,327		
	153,870	154,237		
	16,441	15,740		
	95,973	97,580		
	84,608	88,016		
	11,364	9,563		
	24,652	23,996		
	21,155	20,680		
	7,804	8,049		
	329,011	332,325		
	104,208	104,219		

(注) 1 「運用利回り」は、分母を帳簿価額ベースの「日々平均残高」、分子を「経常損益中の資産運用収益 - 資産運用費用」として算出しております。

2 「海外投融資」には、円貨建資産を含んでおります。

売買目的有価証券の評価損益

(単位：億円)

区分	最近事業年度の 前事業年度末 (2019年3月31日)		最近事業年度末 (2020年3月31日)	
	貸借対照表計上額	当期の損益に 含まれた評価損益	貸借対照表計上額	当期の損益に 含まれた評価損益
売買目的有価証券	247	55	342	20
商品有価証券	-	-	-	-
金銭の信託	247	55	342	20

有価証券の時価情報(売買目的有価証券以外の有価証券のうち時価のあるもの)

(単位:億円)

区分	帳簿価額	時価	差損益	うち差益	うち差損
最近事業年度の前事業年度末 (2019年3月31日)					
満期保有目的の債券	466	499	33	33	-
公社債	466	499	33	33	-
外国公社債	-	-	-	-	-
責任準備金対応債券	119,545	149,222	29,677	29,677	0
公社債	118,735	148,390	29,655	29,655	0
外国公社債	810	832	22	22	0
子会社・関連会社株式	3	3	0	0	-
その他有価証券	147,268	177,978	30,709	31,773	1,064
公社債	33,317	38,405	5,087	5,093	5
株式	15,586	33,500	17,913	18,425	512
外国証券	90,948	98,322	7,373	7,894	520
公社債	82,519	88,524	6,004	6,345	341
株式等	8,428	9,797	1,369	1,548	179
その他の証券	4,805	5,058	252	277	25
買入金銭債権	1,910	1,991	81	82	0
譲渡性預金	700	699	0	-	0
合計	267,283	327,703	60,420	61,484	1,064
公社債	152,519	187,295	34,776	34,781	5
株式	15,586	33,500	17,913	18,425	512
外国証券	91,761	99,158	7,396	7,917	521
公社債	83,330	89,356	6,026	6,368	341
株式等	8,431	9,801	1,369	1,549	179
その他の証券	4,805	5,058	252	277	25
買入金銭債権	1,910	1,991	81	82	0
譲渡性預金	700	699	0	-	0
最近事業年度末(2020年3月31日)					
満期保有目的の債券	469	493	24	24	-
公社債	469	493	24	24	-
外国公社債	-	-	-	-	-
責任準備金対応債券	122,104	149,732	27,628	27,726	97
公社債	121,294	148,909	27,615	27,712	97
外国公社債	810	823	13	13	0
子会社・関連会社株式	3	2	1	-	1
その他有価証券	148,059	174,711	26,651	29,471	2,819
公社債	32,368	36,945	4,576	4,613	36
株式	14,768	27,379	12,611	13,727	1,116
外国証券	90,444	99,663	9,219	10,708	1,489
公社債	81,443	90,073	8,630	9,633	1,003
株式等	9,000	9,589	589	1,075	485
その他の証券	7,239	7,401	161	337	175
買入金銭債権	2,128	2,211	82	84	1
譲渡性預金	1,110	1,109	0	0	0
合計	270,636	324,939	54,303	57,221	2,917
公社債	154,131	186,348	32,216	32,349	133
株式	14,768	27,379	12,611	13,727	1,116
外国証券	91,257	100,489	9,231	10,722	1,490
公社債	82,253	90,897	8,643	9,647	1,003
株式等	9,003	9,592	588	1,075	486
その他の証券	7,239	7,401	161	337	175
買入金銭債権	2,128	2,211	82	84	1
譲渡性預金	1,110	1,109	0	0	0

(注) 本表には、金融商品取引法上の有価証券として取り扱うことが適当と認められるもの等を含んでおります。

・時価を把握することが極めて困難と認められる有価証券の帳簿価額は以下のとおりであります。

(単位：億円)

区分	最近事業年度の前事業年度末 (2019年3月31日)	最近事業年度末 (2020年3月31日)
満期保有目的の債券	-	-
非上場外国公社債	-	-
その他	-	-
責任準備金対応債券	-	-
子会社・関連会社株式	703	1,047
非上場国内株式 (店頭売買株式を除く)	49	54
非上場外国株式 (店頭売買株式を除く)	-	43
その他	653	948
その他有価証券	2,925	1,336
非上場国内株式 (店頭売買株式を除く)	409	434
非上場外国株式 (店頭売買株式を除く)	2,125	282
非上場外国公社債	-	-
その他	390	619
合計	3,629	2,384

- (注) 1 本表には、金融商品取引法上の有価証券として取り扱うことが適当と認められるもの等を含んでおります。
 2 時価を把握することが極めて困難と認められる有価証券のうち、外国証券の為替を評価した差損益は以下のとおりであります。
 (最近事業年度の前事業年度末： 33億円、最近事業年度末： 64億円)

金銭の信託の時価情報

(単位：億円)

区分	貸借対照表 計上額	時価	差損益	うち差益	うち差損
最近事業年度の 前事業年度末 (2019年3月31日)	247	247	51	41	93
最近事業年度末 (2020年3月31日)	342	342	16	18	34

- (注) 1 本表記載の時価相当額の算定は、金銭の信託の受託者が合理的に算定した価格によっております。
 2 差損益には金銭の信託内で設定しているデリバティブ取引に係る差損益も含んでおります。

3. 経常利益等の明細（基礎利益）

（単位：億円）

区分	最近事業年度の前事業年度 (自 2018年4月1日 至 2019年3月31日)	最近事業年度 (自 2019年4月1日 至 2020年3月31日)
基礎収益	34,481	33,479
保険料等収入	23,149	23,501
資産運用収益	8,656	7,991
うち利息及び配当金等収入	8,051	7,865
その他経常収益	2,674	1,986
その他基礎収益(a)	-	-
基礎費用	29,689	29,258
保険金等支払金	21,995	21,271
責任準備金等繰入額	82	406
資産運用費用	655	829
事業費	3,902	3,985
その他経常費用	3,051	2,762
その他基礎費用(b)	1	3
基礎利益 A	4,791	4,221
キャピタル収益	2,748	2,754
金銭の信託運用益	-	-
売買目的有価証券運用益	-	-
有価証券売却益	2,747	2,232
金融派生商品収益	-	519
為替差益	-	-
その他キャピタル収益(c)	1	3
キャピタル費用	2,951	2,260
金銭の信託運用損	46	22
売買目的有価証券運用損	-	-
有価証券売却損	1,384	727
有価証券評価損	78	571
金融派生商品費用	482	-
為替差損	959	938
その他キャピタル費用(d)	-	-
キャピタル損益 B	202	494
キャピタル損益含み基礎利益 A + B	4,589	4,716
臨時収益	986	1,994
再保険収入	-	-
危険準備金戻入額	-	-
個別貸倒引当金戻入額	0	0
その他臨時収益(注) 1	986	1,994
臨時費用	2,108	3,804
再保険料	-	-
危険準備金繰入額	-	300
個別貸倒引当金繰入額	-	-
特定海外債権引当勘定繰入額	-	-
貸付金償却	0	0
その他臨時費用(注) 2	2,108	3,503
臨時損益 C	1,122	1,809
経常利益 A + B + C	3,466	2,906

(注) 1 その他臨時収益には、保険業法施行規則第71条第1項に規定する再保険を付した部分に相当する個人保険・個人年金の責任準備金の金額（最近事業年度の前事業年度：986億円、最近事業年度：1,994億円）を記載しております。

2 その他臨時費用には、保険業法施行規則第71条第1項に規定する再保険を付したことによる個人保険・個人年金の再保険料（最近事業年度の前事業年度：1,289億円、最近事業年度：2,702億円）、投資損失引当金繰入額（最近事業年度の前事業年度：0億円、最近事業年度：5億円）及び保険業法施行規則第69条第5項の規定により責任準備金を追加して積み立てた金額（最近事業年度の前事業年度：818億円、最近事業年度：795億円）の合計額を記載しております。

(参考)

その他基礎収益等の内訳

区分	最近事業年度の 前事業年度 (自 2018年4月1日 至 2019年3月31日)	最近事業年度 (自 2019年4月1日 至 2020年3月31日)
その他基礎収益(a)	-	-
マーケット・ヴァリュアー・アジャストメントに係る解約返戻金額の影響額	-	-
外貨建て保険契約に係る市場為替レート変動の影響額	-	-
その他基礎費用(b)	1	3
マーケット・ヴァリュアー・アジャストメントに係る解約返戻金額の影響額	0	0
外貨建て保険契約に係る市場為替レート変動の影響額	0	3
基礎利益への影響額 (a)-(b)	1	3
その他キャピタル収益(c)	1	3
マーケット・ヴァリュアー・アジャストメントに係る解約返戻金額の影響額	0	0
外貨建て保険契約に係る市場為替レート変動の影響額	0	3
その他キャピタル費用(d)	-	-
マーケット・ヴァリュアー・アジャストメントに係る解約返戻金額の影響額	-	-
外貨建て保険契約に係る市場為替レート変動の影響額	-	-
キャピタル損益への影響 (c)-(d)	1	3

4. 債務者区分による債権の状況

(単位：億円、%)

区分	最近事業年度の 前事業年度末 (2019年3月31日)	最近事業年度末 (2020年3月31日)
破産更生債権及びこれらに準ずる債権	0	0
危険債権	38	29
要管理債権	0	-
小計	39	30
(対合計比) /	(0.09)	(0.06)
正常債権	45,636	47,770
合計	45,675	47,800

- (注) 1 破産更生債権及びこれらに準ずる債権とは、破産手続開始、更生手続開始又は再生手続開始の申立て等の事由により経営破綻に陥っている債務者に対する債権及びこれらに準ずる債権であります。
- 2 危険債権とは、債務者が経営破綻の状態には至っていないが、財政状態及び経営成績が悪化し、契約に従った債権の元本の回収及び利息の受取りができない可能性の高い債権であります。
- 3 要管理債権とは、3ヶ月以上延滞貸付金及び条件緩和貸付金であります。なお、3ヶ月以上延滞貸付金とは、元本又は利息の支払が、約定支払日の翌日から3ヶ月以上遅延している貸付金（注1及び2に掲げる債権を除く。）、条件緩和貸付金とは、債務者の経営再建又は支援を図ることを目的として、金利の減免、利息の支払猶予、元本の返済猶予、債権放棄その他の債務者に有利となる取決めを行った貸付金（注1及び2に掲げる債権並びに3ヶ月以上延滞貸付金を除く。）であります。
- 4 正常債権とは、債務者の財政状態及び経営成績に特に問題がないものとして、注1から3までに掲げる債権以外のものに区分される債権であります。

5. ソルベンシー・マージン比率

(単位:億円)

項目	最近事業年度の 前事業年度末 (2019年3月31日)	最近事業年度末 (2020年3月31日)
ソルベンシー・マージン総額(A)	63,979	62,511
資本金等*1	4,941	5,266
価格変動準備金	1,984	2,154
危険準備金	5,984	6,284
一般貸倒引当金	0	1
(その他有価証券評価差額金(税効果控除前)・繰延ヘッジ損益(税効果控除前))×90%(マイナスの場合100%)	27,598	23,901
土地の含み損益×85%(マイナスの場合100%)	1,998	2,438
全期チルメル式責任準備金相当額超過額	21,618	21,642
負債性資本調達手段等	7,592	7,592
全期チルメル式責任準備金相当額超過額及び負債性資本調達手段等のうち、マージンに算入されない額	8,353	7,546
控除項目	-	-
その他	613	774
リスクの合計額 $\sqrt{(R_1+R_8)^2+(R_2+R_3+R_7)^2}+R_4$ (B)	13,180	12,700
保険リスク相当額 R_1	630	647
第三分野保険の保険リスク相当額 R_8	1,786	1,722
予定利率リスク相当額 R_2	2,025	1,911
最低保証リスク相当額 R_7 *2	30	30
資産運用リスク相当額 R_3	10,593	10,239
経営管理リスク相当額 R_4	301	291
ソルベンシー・マージン比率 $\frac{(A)}{(1/2) \times (B)} \times 100$	970.8%	984.4%

*1 社外流出予定額及び評価・換算差額等を除いております。

*2 標準的方式を用いて算出しております。

(注) 上記は、保険業法施行規則第86条、第87条及び平成8年大蔵省告示第50号の規定に基づいて算出しております。

(参考) 連結ソルベンシー・マージン比率

(単位: 億円)

項目	最近事業年度の 前事業年度末 (2019年3月31日)	最近事業年度末 (2020年3月31日)
ソルベンシー・マージン総額(A)	63,186	61,217
資本金等*1	4,970	5,290
価格変動準備金	1,984	2,154
危険準備金	5,984	6,284
異常危険準備金	-	-
一般貸倒引当金	0	1
(その他有価証券評価差額金(税効果控除前)・繰延ヘッジ 損益(税効果控除前))×90%(マイナスの場合100%)	27,598	23,901
土地の含み損益×85%(マイナスの場合100%)	1,998	2,438
未認識数理計算上の差異及び未認識過去勤務費用の合計額	129	332
全期チルメル式責任準備金相当額超過額	21,618	21,642
負債性資本調達手段等	7,592	7,592
全期チルメル式責任準備金相当額超過額及び負債性資本調達 手段等のうち、マージンに算入されない額	8,353	7,546
控除項目	692	984
その他	613	774
リスクの合計額 $\sqrt{(R_1^2+R_5^2+R_6+R_9)^2+(R_2+R_3+R_7)^2}+R_4+R_6$ (B)	12,969	12,389
保険リスク相当額 R ₁	630	647
一般保険リスク相当額 R ₅	-	-
巨大災害リスク相当額 R ₆	-	-
第三分野保険の保険リスク相当額 R ₈	1,786	1,722
少額短期保険業者の保険リスク相当額 R ₉	-	-
予定利率リスク相当額 R ₂	2,025	1,911
最低保証リスク相当額 R ₇ *2	30	30
資産運用リスク相当額 R ₃	10,382	9,929
経営管理リスク相当額 R ₄	297	284
ソルベンシー・マージン比率 $\frac{(A)}{(1/2) \times (B)} \times 100$	974.4%	988.1%

*1 社外流出予定額及びその他の包括利益累計額等を除いております。

*2 標準的方式を用いて算出しております。

(注) 1 上記は、保険業法施行規則第86条の2、第88条及び平成23年金融庁告示第23号の規定に基づいて算出しております。

6. 特別勘定の状況

(1) 特別勘定資産残高の状況

(単位：億円)

区分	最近事業年度の前事業年度末 (2019年3月31日)		最近事業年度末 (2020年3月31日)	
	金額		金額	
個人変額保険	558		505	
個人変額年金保険	339		298	
団体年金保険	11,667		12,825	
特別勘定計	12,565		13,629	

(2) 個人変額保険(特別勘定)の状況

保有契約高

(単位：千件、億円)

区分	最近事業年度の前事業年度末 (2019年3月31日)		最近事業年度末 (2020年3月31日)	
	件数	金額	件数	金額
変額保険(有期型)	0	3	0	1
変額保険(終身型)	41	2,531	40	2,476
合計	41	2,534	40	2,477

(注) 保有契約高には定期保険特約部分を含んでおります。

年度末個人変額保険特別勘定資産の内訳

(単位：億円、%)

区分	最近事業年度の前事業年度末 (2019年3月31日)		最近事業年度末 (2020年3月31日)	
	金額	構成比	金額	構成比
現預金・コールローン	0	0.0	0	0.0
有価証券	510	91.5	475	94.0
公社債	152	27.3	157	31.3
株式	163	29.3	141	27.9
外国証券	194	34.9	176	34.8
公社債	46	8.2	57	11.3
株式等	148	26.6	118	23.5
その他の証券	-	-	-	-
貸付金	-	-	-	-
その他	47	8.5	30	6.0
貸倒引当金	-	-	-	-
合計	558	100.0	505	100.0

個人変額保険特別勘定の運用収支状況

(単位：億円)

区分	最近事業年度の前事業年度 (自 2018年4月1日 至 2019年3月31日)		最近事業年度 (自 2019年4月1日 至 2020年3月31日)	
	金額		金額	
利息配当金等収入	9		8	
有価証券売却益	51		37	
有価証券償還益	-		-	
有価証券評価益	53		43	
為替差益	1		0	
金融派生商品収益	0		0	
その他の収益	0		0	
有価証券売却損	22		23	
有価証券償還損	-		0	
有価証券評価損	84		81	
為替差損	1		1	
金融派生商品費用	0		0	
その他の費用	0		0	
収支差額	6		14	

個人変額保険特別勘定に関する有価証券等の時価情報

・ 売買目的有価証券の評価損益

(単位：億円)

区分	最近事業年度の前事業年度末 (2019年3月31日)		最近事業年度末 (2020年3月31日)	
	貸借対照表計上額	当期の損益に 含まれた評価損益	貸借対照表計上額	当期の損益に 含まれた評価損益
売買目的有価証券	510	31	475	37

・ 金銭の信託の時価情報

最近事業年度の前事業年度末、最近事業年度末ともに残高がないため、記載していません。

(3) 個人変額年金保険(特別勘定)の状況

保有契約高

(単位：千件、億円)

区分	最近事業年度の前事業年度末 (2019年3月31日)		最近事業年度末 (2020年3月31日)	
	件数	金額	件数	金額
個人変額年金保険	9	375	7	275

(注) 保有契約高には年金支払開始後契約を含んでおります。

年度末個人変額年金保険特別勘定資産の内訳

(単位：億円、%)

区分	最近事業年度の前事業年度末 (2019年3月31日)		最近事業年度末 (2020年3月31日)	
	金額	構成比	金額	構成比
現預金・コールローン	3	1.0	2	0.9
有価証券	317	93.6	280	93.8
公社債	77	23.0	78	26.3
株式	59	17.4	56	18.9
外国証券	30	9.0	30	10.1
公社債	9	2.8	13	4.5
株式等	20	6.2	16	5.6
その他の証券	149	44.2	114	38.5
貸付金	-	-	-	-
その他	18	5.5	15	5.3
貸倒引当金	-	-	-	-
合計	339	100.0	298	100.0

個人変額年金保険特別勘定の運用収支状況

(単位：億円)

区分	最近事業年度の前事業年度 (自 2018年4月1日 至 2019年3月31日)	最近事業年度 (自 2019年4月1日 至 2020年3月31日)
	金額	金額
利息配当金等収入	20	18
有価証券売却益	11	8
有価証券償還益	-	-
有価証券評価益	71	47
為替差益	0	0
金融派生商品収益	0	0
その他の収益	0	0
有価証券売却損	5	6
有価証券償還損	-	0
有価証券評価損	98	79
為替差損	0	0
金融派生商品費用	0	0
その他の費用	0	0
収支差額	0	10

個人変額年金保険特別勘定に関する有価証券等の時価情報

・ 売買目的有価証券の評価損益

(単位：億円)

区分	最近事業年度の前事業年度末 (2019年3月31日)		最近事業年度末 (2020年3月31日)	
	貸借対照表計上額	当期の損益に 含まれた評価損益	貸借対照表計上額	当期の損益に 含まれた評価損益
売買目的有価証券	317	27	280	31

・ 金銭の信託の時価情報

最近事業年度の前事業年度末、最近事業年度末ともに残高がないため、記載しておりません。

7. 有価証券明細表(一般勘定)

(単位:億円、%)

区分	最近事業年度の前事業年度末 (2019年3月31日)		最近事業年度末 (2020年3月31日)	
	金額	占率	金額	占率
国債	136,745	45.7	136,989	46.2
地方債	1,294	0.4	1,294	0.4
社債	19,567	6.5	20,425	6.9
うち公社・公団債	4,186	1.4	4,141	1.4
株式	33,959	11.4	27,868	9.4
外国証券	101,227	33.9	100,739	34.0
公社債	89,334	29.9	90,883	30.7
株式等	11,893	4.0	9,855	3.3
その他の証券	6,102	2.0	8,969	3.0
合計	298,897	100.0	296,286	100.0

8. 貸付金残存期間別残高(一般勘定)

(単位:億円)

区分	1年以下	1年超 3年以下	3年超 5年以下	5年超 7年以下	7年超 10年以下	10年超 (期間の定め のないものを 含む)	合計
最近事業年度の前事業年度末(2019年3月31日)							
変動金利	4	91	204	70	26	871	1,269
固定金利	2,924	3,121	3,724	2,635	3,040	3,362	18,808
一般貸付計	2,928	3,212	3,929	2,706	3,066	4,234	20,077
最近事業年度末(2020年3月31日)							
変動金利	42	256	183	97	17	3,061	3,659
固定金利	2,536	3,574	3,616	3,291	2,321	3,184	18,526
一般貸付計	2,579	3,831	3,799	3,389	2,338	6,246	22,185

9. 海外投融資明細表(一般勘定)

外貨建資産

(単位:億円、%)

区分	最近事業年度の前事業年度末 (2019年3月31日)		最近事業年度末 (2020年3月31日)	
	金額	占率	金額	占率
公社債	81,326	74.7	82,874	73.4
株式	7,856	7.2	6,433	5.7
現預金・その他	2,129	2.0	6,408	5.7
小計	91,312	83.8	95,716	84.8

円貨額が確定した外貨建資産

(単位:億円、%)

区分	最近事業年度の前事業年度末 (2019年3月31日)		最近事業年度末 (2020年3月31日)	
	金額	占率	金額	占率
公社債	-	-	-	-
現預金・その他	2,905	2.7	2,723	2.4
小計	2,905	2.7	2,723	2.4

円貨建資産

(単位：億円、%)

区分	最近事業年度の前事業年度末 (2019年3月31日)		最近事業年度末 (2020年3月31日)	
	金額	占率	金額	占率
非居住者貸付	299	0.3	300	0.3
公社債(円建外債)・その他	14,396	13.2	14,127	12.5
小計	14,695	13.5	14,427	12.8

合計

(単位：億円、%)

区分	最近事業年度の前事業年度末 (2019年3月31日)		最近事業年度末 (2020年3月31日)	
	金額	占率	金額	占率
海外投融資	108,913	100.0	112,867	100.0

(注) 「円貨額が確定した外貨建資産」は、為替予約等が付されていることにより決済時の円貨額が確定し、当該円貨額を資産の貸借対照表価額としているものであります。

(参考4) 第一フロンティア生命保険株式会社の一般社団法人生命保険協会の定める決算発表様式に準ずる情報

参考として、第一フロンティア生命保険株式会社の単体情報のうち、一般社団法人生命保険協会の定める決算発表様式に準ずる情報を以下のとおり記載しております。

1. 主要業績

(1) 保有契約高及び新契約高

保有契約高

(単位：千件、億円、%)

区分	最近事業年度の前事業年度末 (2019年3月31日)				最近事業年度末 (2020年3月31日)			
	件数	前年度末比	金額	前年度末比	件数	前年度末比	金額	前年度末比
個人保険	576	136.6	38,753	133.0	692	120.2	43,775	113.0
個人年金保険	950	112.6	49,952	106.2	915	96.3	42,150	84.4
団体保険	-	-	-	-	-	-	-	-
団体年金保険	-	-	-	-	-	-	-	-

(注) 個人年金保険については、年金支払開始前契約の年金支払開始時における年金原資と年金支払開始後契約の責任準備金を合計したものであります。

新契約高

(単位：千件、億円、%)

区分	最近事業年度の前事業年度 (自 2018年4月1日 至 2019年3月31日)					最近事業年度 (自 2019年4月1日 至 2020年3月31日)				
	件数	金額	新契約	転換による 純増加	前年度比	件数	金額	新契約	転換による 純増加	前年度比
個人保険	169	11,518	11,518	-	147.5	121	8,223	8,223	-	71.4
個人年金保険	162	7,473	7,473	-	111.3	98	3,896	3,896	-	52.1
団体保険	-	-	-	-	-	-	-	-	-	-
団体年金保険	-	-	-	-	-	-	-	-	-	-

(注) 新契約の個人年金保険の金額は年金支払開始時における年金原資であります。

(2) 年換算保険料

保有契約

(単位：億円、%)

区分	最近事業年度の 前事業年度末 (2019年3月31日)	前年度末比	最近事業年度末 (2020年3月31日)	前年度末比
個人保険	3,160	136.5	3,575	113.1
個人年金保険	5,116	102.6	4,503	88.0
合計	8,276	113.4	8,078	97.6
うち医療保障・ 生前給付保障等	-	-	-	-

新契約

(単位：億円、%)

区分	最近事業年度の前事業年度 (自 2018年4月1日 至 2019年3月31日)	前年度比	最近事業年度 (自 2019年4月1日 至 2020年3月31日)	前年度比
個人保険	988	151.7	732	74.1
個人年金保険	1,075	83.8	465	43.3
合計	2,063	106.7	1,198	58.1
うち医療保障・ 生前給付保障等	-	-	-	-

(注) 「年換算保険料」とは、1回当たりの保険料について保険料の支払方法に応じた係数を乗じ、1年当たりの保険料に換算した金額であります(一時払契約等は、保険料を保険期間で除した金額)。

2. 一般勘定資産の運用状況

(1) 資産の構成

(単位：億円、%)

区分	最近事業年度の前事業年度末 (2019年3月31日)		最近事業年度末 (2020年3月31日)	
	金額	占率	金額	占率
現預金・コールローン	1,995	2.9	2,648	3.4
買現先勘定	-	-	-	-
債券貸借取引支払保証金	-	-	-	-
買入金銭債権	-	-	-	-
商品有価証券	-	-	-	-
金銭の信託	5,347	7.7	10,047	12.8
有価証券	60,824	87.3	63,317	80.7
公社債	13,561	19.5	14,990	19.1
株式	-	-	-	-
外国証券	45,380	65.1	46,484	59.3
公社債	45,302	65.0	46,484	59.3
株式等	77	0.1	-	-
その他の証券	1,883	2.7	1,842	2.3
貸付金	-	-	-	-
不動産	0	0.0	0	0.0
繰延税金資産	-	-	-	-
その他	1,507	2.2	2,403	3.1
貸倒引当金	0	0.0	0	0.0
合計	69,675	100.0	78,417	100.0
うち外貨建資産	49,461	71.0	51,410	65.6

(2) 資産運用関係収益

(単位：億円)

区分	最近事業年度の前事業年度 (自 2018年4月1日 至 2019年3月31日)	最近事業年度 (自 2019年4月1日 至 2020年3月31日)
利息及び配当金等収入	1,544	1,768
預貯金利息	12	8
有価証券利息・配当金	1,529	1,756
貸付金利息	-	-
不動産賃貸料	-	-
その他利息配当金	2	2
商品有価証券運用益	-	-
金銭の信託運用益	42	-
売買目的有価証券運用益	-	-
有価証券売却益	15	707
国債等債券売却益	14	15
株式等売却益	-	-
外国証券売却益	0	691
その他	-	-
有価証券償還益	7	0
金融派生商品収益	-	-
為替差益	-	-
貸倒引当金戻入額	0	-
その他運用収益	0	0
合計	1,609	2,476

(3) 資産運用関係費用

(単位：億円)

区分	最近事業年度の前事業年度 (自 2018年4月1日 至 2019年3月31日)	最近事業年度 (自 2019年4月1日 至 2020年3月31日)
支払利息	0	0
商品有価証券運用損	-	-
金銭の信託運用損	-	191
売買目的有価証券運用損	40	46
有価証券売却損	17	6
国債等債券売却損	0	0
株式等売却損	-	-
外国証券売却損	17	6
その他	-	-
有価証券評価損	-	-
国債等債券評価損	-	-
株式等評価損	-	-
外国証券評価損	-	-
その他	-	-
有価証券償還損	4	22
金融派生商品費用	0	335
為替差損	665	3,969
貸倒引当金繰入額	-	0
貸付金償却	-	-
賃貸用不動産等減価償却費	-	-
その他運用費用	9	7
合計	739	4,579

(4) 資産運用に係わる諸効率

資産別運用利回り

(単位：%)

区分	最近事業年度の前事業年度 (自 2018年4月1日 至 2019年3月31日)	最近事業年度 (自 2019年4月1日 至 2020年3月31日)
現預金・コールローン	1.79	4.42
買現先勘定	-	-
債券貸借取引支払保証金	-	-
買入金銭債権	0.88	-
商品有価証券	-	-
金銭の信託	0.81	2.46
有価証券	1.47	2.66
うち公社債	1.53	0.67
うち株式	-	-
うち外国証券	1.45	3.71
貸付金	-	-
不動産	-	-
一般勘定計	1.36	2.76
うち海外投融資	1.26	4.24

(注) 1 利回り計算式の分母は帳簿価額ベースの日々平均残高、分子は経常損益中、資産運用収益 - 資産運用費用として算出した利回りであります。

2 海外投融資とは、外貨建資産と円建資産の合計であります。

売買目的有価証券の評価損益

(単位:億円)

区分	最近事業年度の前事業年度末 (2019年3月31日)		最近事業年度末 (2020年3月31日)	
	貸借対照表計上額	当期の損益に 含まれた評価損益	貸借対照表計上額	当期の損益に 含まれた評価損益
売買目的有価証券	5,425	1	10,047	187

(注) 本表には、金銭の信託等の売買目的有価証券を含んでおります。

有価証券の時価情報(売買目的有価証券以外の有価証券のうち時価のあるもの)

(単位:億円)

区分	最近事業年度の前事業年度末 (2019年3月31日)					最近事業年度末 (2020年3月31日)				
	帳簿 価額	時価	差損益	うち 差益	うち 差損	帳簿 価額	時価	差損益	うち 差益	うち 差損
満期保有目的の債券	-	-	-	-	-	-	-	-	-	-
責任準備金対応債券	48,717	51,600	2,883	2,964	81	31,786	33,777	1,990	2,167	177
子会社・関連会社株式	-	-	-	-	-	-	-	-	-	-
その他有価証券	11,409	12,029	620	636	16	28,710	31,530	2,819	2,857	38
公社債	3,003	3,134	130	133	2	4,238	4,387	148	164	15
株式	-	-	-	-	-	-	-	-	-	-
外国証券	6,661	7,011	350	364	14	22,756	25,300	2,543	2,566	22
公社債	6,661	7,011	350	364	14	22,756	25,300	2,543	2,566	22
株式等	-	-	-	-	-	-	-	-	-	-
その他の証券	1,744	1,883	138	138	-	1,715	1,842	127	127	-
買入金銭債権	-	-	-	-	-	-	-	-	-	-
譲渡性預金	-	-	-	-	-	-	-	-	-	-
その他	-	-	-	-	-	-	-	-	-	-
合計	60,126	63,630	3,503	3,600	97	60,497	65,307	4,809	5,025	215
公社債	13,430	14,369	938	944	5	14,842	15,691	849	887	37
株式	-	-	-	-	-	-	-	-	-	-
外国証券	44,951	47,377	2,425	2,517	91	43,940	47,773	3,832	4,011	178
公社債	44,951	47,377	2,425	2,517	91	43,940	47,773	3,832	4,011	178
株式等	-	-	-	-	-	-	-	-	-	-
その他の証券	1,744	1,883	138	138	-	1,715	1,842	127	127	-
買入金銭債権	-	-	-	-	-	-	-	-	-	-
譲渡性預金	-	-	-	-	-	-	-	-	-	-
その他	-	-	-	-	-	-	-	-	-	-

(注) 本表には、金融商品取引法上の有価証券として取り扱うことが適当と認められるもの等を含んでおります。

・時価を把握することが極めて困難と認められる有価証券の帳簿価額

該当事項はありません。

金銭の信託の時価情報

(単位:億円)

区分	最近事業年度の前事業年度末 (2019年3月31日)					最近事業年度末 (2020年3月31日)				
	貸借対照 表計上額	時価	差損益	うち差益	うち差損	貸借対照 表計上額	時価	差損益	うち差益	うち差損
金銭の信託	5,347	5,347	42	110	68	10,047	10,047	182	5	188

(注) 1 本表記載の時価相当額の算定は、金銭の信託の受託者が合理的に算出した価格によっております。

2 差損益には第118期の損益に含まれた評価損益を記載しております。

3. 経常利益等の明細(基礎利益)

(単位:億円)

	最近事業年度の前事業年度 (自 2018年4月1日 至 2019年3月31日)	最近事業年度 (自 2019年4月1日 至 2020年3月31日)
基礎利益 A	489	291
キャピタル収益	937	5,618
金銭の信託運用益	42	-
売買目的有価証券運用益	-	-
有価証券売却益	15	707
金融派生商品収益	-	-
為替差益	-	-
その他キャピタル収益	880	4,910
キャピタル費用	941	7,256
金銭の信託運用損	-	191
売買目的有価証券運用損	40	46
有価証券売却損	17	6
有価証券評価損	-	-
金融派生商品費用	0	335
為替差損	665	3,969
その他キャピタル費用	216	2,707
キャピタル損益 B	3	1,638
キャピタル損益含み基礎利益 A + B	486	1,346
臨時収益	-	4,756
再保険収入	-	-
危険準備金戻入額	-	682
個別貸倒引当金戻入額	-	-
その他臨時収益	-	4,074
臨時費用	94	4,355
再保険料	-	-
危険準備金繰入額	94	-
個別貸倒引当金繰入額	0	0
特定海外債権引当勘定繰入額	-	-
貸付金償却	-	-
その他臨時費用	-	4,355
臨時損益 C	94	401
経常利益 A + B + C	391	944

(注) 1 基礎利益には、次の金額が含まれております。

	最近事業年度の前事業年度 (自 2018年4月1日 至 2019年3月31日)	最近事業年度 (自 2019年4月1日 至 2020年3月31日)
マーケット・ヴァリュース・アジャストメントに係る解約返戻金額の影響額	216	2,707
外貨建て保険契約に係る市場為替レートの影響額	880	4,910

2 その他キャピタル収益には、次の金額が含まれております。

	最近事業年度の前事業年度 (自 2018年4月1日 至 2019年3月31日)	最近事業年度 (自 2019年4月1日 至 2020年3月31日)
外貨建て保険契約に係る市場為替レートの影響額	880	4,910

3 その他キャピタル費用には、次の金額が含まれております。

	最近事業年度の前事業年度 (自 2018年4月1日 至 2019年3月31日)	最近事業年度 (自 2019年4月1日 至 2020年3月31日)
マーケット・ヴァリュース・アジャストメントに係る解約返戻金額の影響額	216	2,707

4 変額個人年金保険に係る最低保証リスクの軽減を目的としてデリバティブ取引(金銭の信託、外国証券(投資信託)による運用を含む)を行っております。なお、金銭の信託運用損益、売買目的有価証券運用損益には当該取引によるものが含まれております。

5 その他臨時収益には、保険業法施行規則第71条第1項に規定する再保険を付したことによる再保険収入(最近事業年度:69億円)及び当該再保険を付した部分に相当する責任準備金の金額(最近事業年度:4,004億

円)の合計額を記載しております。

その他臨時費用には、保険業法施行規則第71条第1項に規定する再保険を付したことによる再保険料(最近事業年度:4,355億円)を記載しております。

4. 債務者区分による債権の状況

(単位:億円)

区分	最近事業年度の前事業年度末 (2019年3月31日)	最近事業年度末 (2020年3月31日)
破産更生債権及びこれらに準ずる債権	-	-
危険債権	-	-
要管理債権	-	-
小計 (対合計比)	- (-)	- (-)
正常債権	1,616	2,336
合計	1,616	2,336

- (注) 1 破産更生債権及びこれらに準ずる債権とは、破産手続開始、更生手続開始又は再生手続開始の申立て等の事由により経営破綻に陥っている債務者に対する債権及びこれらに準ずる債権であります。
- 2 危険債権とは、債務者が経営破綻の状態には至っていないが、財政状態及び経営成績が悪化し、契約に従った債権の元本の回収及び利息の受取りができない可能性の高い債権であります。
- 3 要管理債権とは、3ヶ月以上延滞貸付金及び条件緩和貸付金であります。なお、3ヶ月以上延滞貸付金とは、元本又は利息の支払が、約定支払日の翌日から3ヶ月以上遅延している貸付金(注1及び2に掲げる債権を除く。)、条件緩和貸付金とは、債務者の経営再建又は支援を図ることを目的として、金利の減免、利息の支払猶予、元本の返済猶予、債権放棄その他の債務者に有利となる取決めを行った貸付金(注1及び2に掲げる債権並びに3ヶ月以上延滞貸付金を除く。)であります。
- 4 正常債権とは、債務者の財政状態及び経営成績に特に問題がないものとして、注1から3までに掲げる債権以外のものに区分される債権であります。

5. リスク管理債権の状況

該当事項はありません。

6. ソルベンシー・マージン比率

(単位: 億円)

項目	最近事業年度の 前事業年度末 (2019年3月31日)	最近事業年度末 (2020年3月31日)
ソルベンシー・マージン総額(A)	5,202	4,764
資本金等	1,500	499
価格変動準備金	198	253
危険準備金	1,314	632
一般貸倒引当金	0	0
(その他有価証券評価差額金(税効果控除前)・繰延ヘッジ損益(税効果控除前))×90%(マイナスの場合100%)	558	2,537
土地の含み損益×85%(マイナスの場合100%)	-	-
全期チルメル式責任準備金相当額超過額	1,638	841
負債性資本調達手段等	-	-
全期チルメル式責任準備金相当額超過額及び負債性資本調達手段等のうち、マージンに算入されない額	-	-
控除項目	7	-
その他	-	-
リスクの合計額 $\sqrt{(R_1+R_6)^2+(R_2+R_3+R_7)^2}+R_4$ (B)	2,052	1,972
保険リスク相当額 R_1	0	0
第三分野保険の保険リスク相当額 R_6	-	-
予定利率リスク相当額 R_2	592	545
最低保証リスク相当額 R_7	129	31
資産運用リスク相当額 R_3	1,270	1,338
経営管理リスク相当額 R_4	59	57
ソルベンシー・マージン比率 $\frac{(A)}{(1/2) \times (B)} \times 100$	506.9%	483.0%

(注) 1 上記は、保険業法施行規則第86条、第87条及び平成8年大蔵省告示第50号の規定に基づいて算出しております。

2 最低保証リスク相当額は、標準的方式を用いて算出しております。

7. 特別勘定の状況

(1) 特別勘定資産残高の状況

(単位: 億円)

区分	最近事業年度の 前事業年度末 (2019年3月31日)	最近事業年度末 (2020年3月31日)
	金額	金額
個人変額保険	493	353
個人変額年金保険	17,385	10,701
団体年金保険	-	-
特別勘定計	17,878	11,055

(2) 個人変額保険(特別勘定)の状況

保有契約高

(単位: 千件、億円)

区分	最近事業年度の 前事業年度末 (2019年3月31日)		最近事業年度末 (2020年3月31日)	
	件数	金額	件数	金額
変額保険(有期型)	-	-	-	-
変額保険(終身型)	53	4,366	51	3,906
合計	53	4,366	51	3,906

(注) 個人変額保険の保有契約高には、一般勘定で運用されるものを含んでおります。

年度末個人変額保険特別勘定資産の内訳

(単位：億円、%)

区分	最近事業年度の前事業年度末 (2019年3月31日)		最近事業年度末 (2020年3月31日)	
	金額	構成比	金額	構成比
現預金・コールローン	1	0.3	1	0.4
有価証券	491	99.6	351	99.5
公社債	-	-	-	-
株式	-	-	-	-
外国証券	-	-	-	-
公社債	-	-	-	-
株式等	-	-	-	-
その他の証券	491	99.6	351	99.5
貸付金	-	-	-	-
その他	0	0.1	0	0.0
貸倒引当金	-	-	-	-
合計	493	100.0	353	100.0

個人変額保険特別勘定の運用収支状況

(単位：億円)

区分	最近事業年度の前事業年度 (自 2018年4月1日 至 2019年3月31日)	最近事業年度 (自 2019年4月1日 至 2020年3月31日)
	金額	金額
利息配当金等収入	8	18
有価証券売却益	-	-
有価証券償還益	-	-
有価証券評価益	63	100
為替差益	-	-
金融派生商品収益	-	-
その他の収益	-	-
有価証券売却損	-	-
有価証券償還損	-	-
有価証券評価損	-	-
為替差損	-	-
金融派生商品費用	-	-
その他の費用	0	0
収支差額	55	82

(3) 個人変額年金保険(特別勘定)の状況

保有契約高

(単位:千件、億円)

区分	最近事業年度の前事業年度末 (2019年3月31日)		最近事業年度末 (2020年3月31日)	
	件数	金額	件数	金額
個人変額年金保険	599	34,010	519	26,249

(注) 1 個人変額年金保険については、年金支払開始前契約の年金支払開始時における年金原資と年金支払開始後契約の責任準備金を合計したものであります。

2 個人変額年金保険の保有契約高には、一般勘定で運用されるものを含んでおります。

年度末個人変額年金保険特別勘定資産の内訳

(単位:億円、%)

区分	最近事業年度の前事業年度末 (2019年3月31日)		最近事業年度末 (2020年3月31日)	
	金額	構成比	金額	構成比
現預金・コールローン	102	0.6	76	0.7
有価証券	17,264	99.3	10,609	99.1
公社債	-	-	-	-
株式	-	-	-	-
外国証券	127	0.7	121	1.1
公社債	-	-	-	-
株式等	127	0.7	121	1.1
その他の証券	17,136	98.6	10,488	98.0
貸付金	-	-	-	-
その他	18	0.1	15	0.1
貸倒引当金	-	-	-	-
合計	17,385	100.0	10,701	100.0

個人変額年金保険特別勘定の運用収支状況

(単位:億円)

区分	最近事業年度の前事業年度 (自 2018年4月1日 至 2019年3月31日)	最近事業年度 (自 2019年4月1日 至 2020年3月31日)
	金額	金額
利息配当金等収入	1,034	2,454
有価証券売却益	-	-
有価証券償還益	-	-
有価証券評価益	970	2,654
為替差益	-	-
金融派生商品収益	-	-
その他の収益	-	-
有価証券売却損	-	-
有価証券償還損	-	-
有価証券評価損	-	-
為替差損	-	-
金融派生商品費用	-	-
その他の費用	13	7
収支差額	50	207

4 【経営上の重要な契約等】

当社は2021年2月1日開催の取締役会決議に基づき、Janus Henderson Group plcと締結済みの出資提携契約につきまして、解消することを決定いたしました。

詳細は、「第5 経理の状況 1 連結財務諸表等 (1) 連結財務諸表 注記事項」の(重要な後発事象)をご参照ください。

5 【研究開発活動】

該当事項はありません。

第3 【設備の状況】

1 【設備投資等の概要】

最近連結会計年度の設備投資は、主として国内生命保険事業において、投資用不動産の新設・建替、営業用不動産の新設・建替、システム開発・保守等を行いました。

第118期連結会計年度(自 2019年4月1日 至 2020年3月31日)

最近連結会計年度の設備投資の総額は862億円であり、セグメントごとの設備投資について示すと、次のとおりであります。

セグメントの名称	設備投資の金額 (億円)
国内生命保険事業	810
海外保険事業	51
その他事業	0
合計	862

なお、最近連結会計年度において、重要な設備の除却、売却等はありません。

2 【主要な設備の状況】

(1) 提出会社

該当事項はありません。

(2) 国内子会社

第118期連結会計年度(自 2019年4月1日 至 2020年3月31日)

2020年3月31日現在

会社名	主な事業所名(注)2 (所在地)	セグメント の名称	設備の 内容 (注)3	帳簿価額(億円)(注)4				従業員数(名) 上段:内勤職 下段:営業職
				建物及び 構築物 (注)5	土地 (面積千㎡) [借地面積千㎡] (注)6	その他 (注)7	合計	
第一生命保険 株式会社	本社 (東京都千代田区)	国内生命 保険事業	投資用	24	92 (0)	-	117	2,189 421
			営業用	247	717 (4)	117	1,083	
	北海道 札幌総合支社 (北海道札幌市中央区) 他29物件	国内生命 保険事業	投資用	28	56 (8) [0]	-	85	348 2,207
			営業用	19	23 (14) [0]	-	43	
	東北 仙台総合支社 (宮城県仙台市青葉区) 他39物件	国内生命 保険事業	投資用	72	164 (14)	-	236	415 3,141
			営業用	23	36 (16)	-	60	
	関東 千葉総合支社 (千葉県千葉市中央区) 他273物件	国内生命 保険事業	投資用	1,564	4,092 (295) [6]	0	5,657	3,950 14,551
			営業用	417	1,098 (191) [1]	1	1,517	
	中部 中京総合支社 (愛知県名古屋市中区) 他109物件	国内生命 保険事業	投資用	208	304 (35) [5]	-	513	1,297 8,965
			営業用	79	109 (45) [0]	-	189	
	近畿 神戸総合支社 (兵庫県神戸市中央区) 他89物件	国内生命 保険事業	投資用	192	443 (22) [3]	-	636	1,318 5,887
			営業用	63	125 (33) [0]	-	189	
	中国 広島総合支社 (広島県広島市南区) 他32物件	国内生命 保険事業	投資用	40	51 (7)	-	92	354 2,473
			営業用	17	27 (13)	-	44	
	四国 東四国支社 (香川県高松市寿町) 他10物件	国内生命 保険事業	投資用	19	33 (3)	-	52	187 1,206
			営業用	10	16 (3)	-	26	
	九州 長崎支社 (長崎県長崎市西坂町) 他88物件	国内生命 保険事業	投資用	146	139 (17) [8]	-	285	835 5,550
			営業用	57	85 (39)	-	143	

(注) 1 現在休止中の主要な設備はありません。

2 主な事業所名には地域毎の営業拠点名を記載しております。

3 営業用と同一の不動産において賃貸している部分を投資用として記載しております。

- 4 帳簿価額の営業用と投資用の区分については、賃貸している建物の床面積と営業用の建物の床面積との比率により按分しております。
- 5 賃借している建物への内部造作は少額であるため、一括して本社に計上しております。
- 6 賃借している土地の面積については、[]で外書きしております。なお、当社は不動産に係る賃借料として、107億円(うち土地13億円、建物94億円)を支払っております。
- 7 帳簿価額のうち「その他」は、リース資産67億円、建設仮勘定1億円、その他の有形固定資産50億円であり、その他の有形固定資産の主なものは什器等であり、各事業所で使用する什器等は少額であるため、一括して本社に計上しております。

第119期第3四半期連結累計期間(自 2020年4月1日 至 2020年12月31日)

2020年12月31日現在

会社名	主な事業所名(注)2 (所在地)	セグメント の名称	設備の 内容 (注)3	帳簿価額(億円)(注)4				従業員数(名) 上段:内勤職 下段:営業職
				建物及び 構築物 (注)5	土地 (面積千㎡) [借地面積千㎡] (注)6	その他 (注)7	合計	
第一生命保険 株式会社	本社 (東京都千代田区)	国内生命 保険事業	投資用	23	95 (0)	-	119	2,230 455
			営業用	238	714 (4)	101	1,055	
	北海道 札幌総合支社 (北海道札幌市中央区) 他29物件	国内生命 保険事業	投資用	28	56 (8) [0]	-	85	351 2,240
			営業用	18	23 (13) [0]	-	41	
	東北 仙台総合支社 (宮城県仙台市青葉区) 他37物件	国内生命 保険事業	投資用	66	161 (14)	-	227	433 3,146
			営業用	19	33 (15)	-	52	
	関東 千葉総合支社 (千葉県千葉市中央区) 他277物件	国内生命 保険事業	投資用	1,553	4,185 (299) [6]	4	5,742	4,039 14,855
			営業用	400	1,094 (190) [1]	2	1,497	
	中部 新潟支社 (新潟県新潟市中央区) 他108物件	国内生命 保険事業	投資用	201	306 (35) [5]	-	508	1,350 9,093
			営業用	76	106 (44) [0]	-	183	
	近畿 姫路支社 (兵庫県姫路市白銀町) 他87物件	国内生命 保険事業	投資用	197	439 (20) [6]	-	637	1,359 5,892
			営業用	55	115 (28) [0]	-	170	
	中国 広島総合支社 (広島県広島市南区) 他30物件	国内生命 保険事業	投資用	35	49 (7)	-	84	362 2,454
			営業用	13	25 (12)	-	38	
	四国 東四国支社 (香川県高松市寿町) 他10物件	国内生命 保険事業	投資用	19	33 (3)	-	53	191 1,218
			営業用	10	16 (3)	-	26	
	九州 長崎支社 (長崎県長崎市西坂町) 他87物件	国内生命 保険事業	投資用	144	143 (21) [8]	-	288	868 5,577
			営業用	54	77 (35)	-	131	

(注) 1 現在休止中の主要な設備はありません。

2 主な事業所名には地域毎の営業拠点名を記載しております。

3 営業用と同一の不動産において賃貸している部分を投資用として記載しております。

4 帳簿価額の営業用と投資用の区分については、賃貸している建物の床面積と営業用の建物の床面積との比率により按分しております。

5 賃借している建物への内部造作は少額であるため、一括して本社に計上しております。

- 6 賃借している土地の面積については、[]で外書きしております。なお、当社は不動産に係る賃借料として、84億円(うち土地10億円、建物74億円)を支払っております。
- 7 帳簿価額のうち「その他」は、リース資産55億円、建設仮勘定億円、その他の有形固定資産46億円であります。なお、その他の有形固定資産の主なものは什器等であり、各事業所で使用する什器等は少額であるため、一括して本社に計上しております。

(3) 在外子会社

連結財務諸表における海外子会社の設備の割合が僅少であるため、記載を省略しております。

3 【設備の新設、除却等の計画】

(1) 重要な設備の新設等の計画

2020年12月31日現在

会社名	事業所名 (所在地)	セグメント の名称	設備の内容	資金調達 方法	着手 年月	完了予定 年月
第一生命保険 株式会社	DNタワー21 共同所有者の持分取得 (東京都千代田区)	-	オフィス	自己 資金	2020年 3月	2022年 9月

(注) 投資予定額については、契約相手方との取決めにより開示を控えさせていただきます。

また、単一セグメントであるため、セグメントの名称については記載を省略しております。

(2) 重要な設備の除却等の計画

該当事項はありません。

第4 【提出会社の状況】

1 【株式等の状況】

(1) 【株式の総数等】

【株式の総数】

種類	発行可能株式総数(株)
普通株式	4,000,000,000
甲種類株式	100,000,000
計	4,000,000,000

(注) 当社の発行可能株式総数は、普通株式と甲種類株式をあわせて4,000,000,000株であります。

【発行済株式】

種類	発行数(株)	上場金融商品取引所名又は登録認可金融商品取引業協会名	内容
普通株式	1,198,755,800	東京証券取引所 (市場第一部)	完全議決権株式であり、権利内容に何ら限定のない、当社にとって標準となる株式(1単元の株式数 100株)
計	1,198,755,800		

(2) 【新株予約権等の状況】

【ストックオプション制度の内容】

a 第一生命保険株式会社第1回新株予約権

2011年7月29日決議 (付与対象者の区分及び人数：当社取締役10名(社外取締役を除く。)、当社執行役員16名)		
	最近事業年度末現在 (2020年3月31日)	提出日の前月末現在 (2021年1月31日)
新株予約権の数	498個(注)1	368個(注)1
新株予約権の目的となる株式の種類、内容及び数	当社普通株式 49,800株(注)1、2、6	当社普通株式 36,800株 (注)1、2、6
新株予約権の行使時の払込金額	各新株予約権を行使することにより交付を受けることができる株式1株当たりの財産の価額(以下、「行使価額」という。)を1円とし、これに各新株予約権の目的である株式の数(以下、「付与株式数」という。)を乗じた金額。	同左
新株予約権の行使期間	2011年8月17日から 2041年8月16日まで	同左
新株予約権の行使により株式を発行する場合の株式の発行価格及び資本組入額	発行価格 1株当たり886円 資本組入額 1株当たり443円 (注)6	同左(注)6
新株予約権の行使の条件	(注)3、7	(注)3、7
新株予約権の譲渡に関する事項	譲渡による新株予約権の取得については、当社取締役会の承認を要する。	同左
組織再編成行為に伴う新株予約権の交付に関する事項	(注)4	(注)4

- (注) 1 新株予約権の目的である株式の種類は当社普通株式とし、付与株式数は100株となっている。
当社普通株式は、完全議決権株式であり、権利内容に何ら限定のない、当社にとって標準となる株式である。
- 2 当社が新株予約権を割り当てる日（以下、「割当日」という。）後に、当社普通株式の株式分割又は株式併合を行う場合、付与株式数は、次の算式により調整する（調整後付与株式数を求める際、1株未満の端数は切り捨てる。）。
- 調整後付与株式数 = 調整前付与株式数 × 株式分割又は株式併合の比率
- また、上記のほか、割当日後に、当社が合併、会社分割、株式交換又は株式移転を行う場合、株式の無償割当てを行う場合その他付与株式数の調整を必要とする場合には、必要かつ合理的な範囲で付与株式数は適切に調整される。
- なお、本注記における調整は、新株予約権のうち、調整を必要とする事象の効力発生時点において権利行使されていない新株予約権に係る付与株式数についてのみ行われる。
- 3 新株予約権の割当てを受けた者（以下、「新株予約権者」という。）は、当社の取締役（監査等委員である取締役を除く。）及び執行役員、第一生命保険株式会社の取締役及び執行役員、第一フロンティア生命保険株式会社の取締役及び執行役員、並びにネオファースト生命保険株式会社の取締役及び執行役員のいずれの地位も喪失した日の翌日から10日以内に限り、新株予約権を行使することができる。
- 新株予約権者が死亡した場合には、新株予約権者の相続人は、相続原因事由発生日現在において未行使の新株予約権を承継し、これを行使することができる。ただし、行使の条件及び手続等については、当社取締役会決議に基づいて、当社及び新株予約権者との間で締結される新株予約権割当契約に定めるところによる。新株予約権者は、割当てを受けた新株予約権（その一部を放棄した場合には放棄後に残存する新株予約権）の全てを一括して行使しなければならない、その一部のみを行使することはできない。
- 新株予約権者は、1個の新株予約権の一部を行使することはできない。
- その他の新株予約権の行使の条件は、当社取締役会決議に基づいて、当社及び新株予約権者との間で締結された新株予約権割当契約に定めるところによる。
- 4 当社が、合併（当社が合併により消滅する場合に限る。）、吸収分割、新設分割、株式交換又は株式移転（これらを総称して、以下、「組織再編行為」という。）を行う場合においては、組織再編行為の効力発生日の直前の時点において残存する新株予約権（以下、「残存新株予約権」という。）を保有する新株予約権者に対し、それぞれの場合につき、会社法第236条第1項第8号イからホまでに掲げる株式会社（以下、「再編対象会社」という。）の新株予約権を以下の条件に基づきそれぞれ交付する。この場合においては、残存新株予約権は消滅し、再編対象会社は新たに新株予約権を発行するものとする。ただし、以下の条件に沿って再編対象会社の新株予約権を交付する旨を、吸収合併契約、新設合併契約、吸収分割契約、新設分割計画、株式交換契約又は株式移転計画において定めた場合に限るものとする。
- 交付する再編対象会社の新株予約権の数
- 新株予約権者が保有する残存新株予約権の数と同一の数とする。
- 新株予約権の目的である再編対象会社の株式の種類
- 再編対象会社の普通株式とする。
- 新株予約権の目的である再編対象会社の株式の数
- 組織再編行為の条件等を勘案の上、上記「新株予約権の目的となる株式の数」に準じて決定する。
- 新株予約権の行使に際して出資される財産の価額
- 交付される新株予約権の行使に際して出資される財産の価額は、以下に定める再編後の行使価額に上記に従って決定される当該新株予約権の目的である再編対象会社の株式の数を乗じて得られる金額とする。
- 再編後行使価額は、交付される各新株予約権を行使することにより交付を受けることができる再編対象会社の株式1株当たり1円とする。
- 新株予約権を行使することができる期間
- 交付される新株予約権を行使することができる期間は、組織再編行為の効力発生日から、上記「新株予約権の行使期間」に定める新株予約権を行使することができる期間の満了日までとする。
- 新株予約権の行使により株式を発行する場合における増加する資本金及び資本準備金に関する事項
- (a) 新株予約権の行使により株式を発行する場合において増加する資本金の額は、会社計算規則第17条第1項に従い算出される資本金等増加限度額の2分の1の金額とし、計算の結果生じる1円未満の端数は、これを切り上げる。
- (b) 新株予約権の行使により株式を発行する場合において増加する資本準備金の額は、上記(a)の資本金等増加限度額から上記(a)に定める増加する資本金の額を減じた額とする。
- 新株予約権の取得事由及び行使の条件
- 新株予約権の取得事由及び行使の条件は、上記「新株予約権の行使の条件」及び下記「5 新株予約権の取得事由」の定めに基づいて決定する。
- 譲渡による新株予約権の取得の制限
- 譲渡による新株予約権の取得については、再編対象会社取締役会の承認を要する。

5 新株予約権の取得事由

()、()、()、()又は()の議案につき当社株主総会で承認された場合(株主総会決議が不要の場合には、取締役会決議がなされた場合)には、当社は、当社取締役会が別途定める日の到来をもって、行使されていない新株予約権を無償で取得することができる。

()当社が消滅会社となる合併契約承認の議案

()当社が分割会社となる分割契約又は分割計画承認の議案

()当社が完全子会社となる株式交換契約又は株式移転計画承認の議案

()当社の発行する全部の株式の内容として譲渡による当該株式の取得について当社の承認を要することについての定めを設ける定款変更承認の議案

()新株予約権の目的である株式の内容として譲渡による当該株式の取得について当社の承認を要すること又は当該種類の株式について当社が株主総会の決議によってその全部を取得することについての定めを設ける定款変更承認の議案

新株予約権者が上記「新株予約権の行使の条件」により、新株予約権を行使することができなくなった場合には、当社は、当社取締役会が別途定める日の到来をもって、当該新株予約権者の有する新株予約権を無償で取得することができる。

新株予約権者が書面により新株予約権の全部又は一部を放棄する旨を申し出た場合には、当社は、当社取締役会が別途定める日の到来をもって、当該新株予約権を無償で取得することができる。

6 2013年5月15日開催の取締役会決議及び2013年6月24日開催の第3期定時株主総会における定款変更議案の承認可決により、2013年10月1日を効力発生日として、普通株式を1株につき100株の割合をもって分割している。また、普通株式の単元株式数は1株から100株に変更となっている。これにより「新株予約権の目的となる株式の数」及び「新株予約権の行使により株式を発行する場合の株式の発行価格及び資本組入額」が調整されている。

7 2016年10月1日より持株会社体制へ移行したことに伴い、持株会社体制移行前に発行された新株予約権について行使の条件を変更している。

b 第一生命保険株式会社第2回新株予約権

2012年7月31日決議 (付与対象者の区分及び人数：当社取締役11名(社外取締役を除く。)、当社執行役員16名)		
	最近事業年度末現在 (2020年3月31日)	提出日の前月末現在 (2021年1月31日)
新株予約権の数	1,172個(注)1	935個(注)1
新株予約権の目的となる株式の種類、内容及び数	当社普通株式 117,200株(注)1、2、6	当社普通株式 93,500株 (注)1、2、6
新株予約権の行使時の払込金額	各新株予約権を行使することにより交付を受けることができる株式1株当たりの財産の価額(以下、「行使価額」という。)を1円とし、これに各新株予約権の目的である株式の数(以下、「付与株式数」という。)を乗じた金額。	同左
新株予約権の行使期間	2012年8月17日から 2042年8月16日まで	同左
新株予約権の行使により株式を発行する場合の株式の発行価格及び資本組入額	発行価格 1株当たり767円 資本組入額 1株当たり384円 (注)6	同左(注)6
新株予約権の行使の条件	(注)3、7	(注)3、7
新株予約権の譲渡に関する事項	譲渡による新株予約権の取得については、当社取締役会の承認を要する。	同左
組織再編成行為に伴う新株予約権の交付に関する事項	(注)4	(注)4

- (注) 1 新株予約権の目的である株式の種類は当社普通株式とし、付与株式数は100株となっている。当社普通株式は、完全議決権株式であり、権利内容に何ら限定のない、当社にとって標準となる株式である。
- 2 当社が新株予約権を割り当てる日(以下、「割当日」という。)後に、当社普通株式の株式分割又は株式併合を行う場合、付与株式数は、次の算式により調整する(調整後付与株式数を求める際、1株未満の端数は切り捨てる。)
- $$\text{調整後付与株式数} = \text{調整前付与株式数} \times \text{株式分割又は株式併合の比率}$$
- また、上記のほか、割当日後に、当社が合併、会社分割、株式交換又は株式移転を行う場合、株式の無償割当てを行う場合その他付与株式数の調整を必要とする場合には、必要かつ合理的な範囲で付与株式数は適切に調整される。
- なお、本注記における調整は、新株予約権のうち、調整を必要とする事象の効力発生時点において権利行使されていない新株予約権に係る付与株式数についてのみ行われる。
- 3 新株予約権の割当てを受けた者(以下、「新株予約権者」という。)は、当社の取締役(監査等委員である取締役を除く。)及び執行役員、第一生命保険株式会社の取締役及び執行役員、第一フロンティア生命保険株式会社の取締役及び執行役員、並びにネオファースト生命保険株式会社の取締役及び執行役員のいずれの地位も喪失した日の翌日から10日以内に限り、新株予約権を行使することができる。
- 新株予約権者が死亡した場合には、新株予約権者の相続人は、相続原因事由発生日現在において未行使の新株予約権を承継し、これを行使することができる。ただし、行使の条件及び手続等については、当社取締役会決議に基づいて、当社及び新株予約権者との間で締結される新株予約権割当契約に定めるところによる。新株予約権者は、割当てを受けた新株予約権(その一部を放棄した場合には放棄後に残存する新株予約権)の全てを一括して行使しなければならない、その一部のみを行使することはできない。
- 新株予約権者は、1個の新株予約権の一部を行使することはできない。
- その他の新株予約権の行使の条件は、当社取締役会決議に基づいて、当社及び新株予約権者との間で締結された新株予約権割当契約に定めるところによる。

- 4 当社が、合併(当社が合併により消滅する場合に限る。)、吸収分割、新設分割、株式交換又は株式移転(これらを総称して、以下、「組織再編行為」という。)を行う場合においては、組織再編行為の効力発生日の直前の時点において残存する新株予約権(以下、「残存新株予約権」という。)を保有する新株予約権者に対し、それぞれの場合につき、会社法第236条第1項第8号イからホまでに掲げる株式会社(以下、「再編対象会社」という。)の新株予約権を以下の条件に基づきそれぞれ交付する。この場合においては、残存新株予約権は消滅し、再編対象会社は新たに新株予約権を発行するものとする。ただし、以下の条件に沿って再編対象会社の新株予約権を交付する旨を、吸収合併契約、新設合併契約、吸収分割契約、新設分割計画、株式交換契約又は株式移転計画において定めた場合に限るものとする。
- 交付する再編対象会社の新株予約権の数
新株予約権者が保有する残存新株予約権の数と同一の数とする。
- 新株予約権の目的である再編対象会社の株式の種類
再編対象会社の普通株式とする。
- 新株予約権の目的である再編対象会社の株式の数
組織再編行為の条件等を助案の上、上記「新株予約権の目的となる株式の数」に準じて決定する。
- 新株予約権の行使に際して出資される財産の価額
交付される新株予約権の行使に際して出資される財産の価額は、以下に定める再編後の行使価額に上記に従って決定される当該新株予約権の目的である再編対象会社の株式の数を乗じて得られる金額とする。
再編後行使価額は、交付される各新株予約権を行使することにより交付を受けることができる再編対象会社の株式1株当たり1円とする。
- 新株予約権を行使することができる期間
交付される新株予約権を行使することができる期間は、組織再編行為の効力発生日から、上記「新株予約権の行使期間」に定める新株予約権を行使することができる期間の満了日までとする。
- 新株予約権の行使により株式を発行する場合における増加する資本金及び資本準備金に関する事項
- (a) 新株予約権の行使により株式を発行する場合において増加する資本金の額は、会社計算規則第17条第1項に従い算出される資本金等増加限度額の2分の1の金額とし、計算の結果生じる1円未満の端数は、これを切り上げる。
- (b) 新株予約権の行使により株式を発行する場合において増加する資本準備金の額は、上記(a)の資本金等増加限度額から上記(a)に定める増加する資本金の額を減じた額とする。
- 新株予約権の取得事由及び行使の条件
新株予約権の取得事由及び行使の条件は、上記「新株予約権の行使の条件」及び下記「5 新株予約権の取得事由」の定めに基づいて決定する。
- 譲渡による新株予約権の取得の制限
譲渡による新株予約権の取得については、再編対象会社取締役会の承認を要する。
- 5 新株予約権の取得事由
()、()、()、()又は()の議案につき当社株主総会で承認された場合(株主総会決議が不要の場合には、取締役会決議がなされた場合)には、当社は、当社取締役会が別途定める日の到来をもって、行使されていない新株予約権を無償で取得することができる。
- () 当社が消滅会社となる合併契約承認の議案
() 当社が分割会社となる分割契約又は分割計画承認の議案
() 当社が完全子会社となる株式交換契約又は株式移転計画承認の議案
() 当社の発行する全部の株式の内容として譲渡による当該株式の取得について当社の承認を要することについての定めを設ける定款変更承認の議案
() 新株予約権の目的である株式の内容として譲渡による当該株式の取得について当社の承認を要すること又は当該種類の株式について当社が株主総会の決議によってその全部を取得することについての定めを設ける定款変更承認の議案
- 新株予約権者が上記「新株予約権の行使の条件」により、新株予約権を行使することができなくなった場合には、当社は、当社取締役会が別途定める日の到来をもって、当該新株予約権者の有する新株予約権を無償で取得することができる。
- 新株予約権者が書面により新株予約権の全部又は一部を放棄する旨を申し出た場合には、当社は、当社取締役会が別途定める日の到来をもって、当該新株予約権を無償で取得することができる。
- 6 2013年5月15日開催の取締役会決議及び2013年6月24日開催の第3期定時株主総会における定款変更議案の承認可決により、2013年10月1日を効力発生日として、普通株式を1株につき100株の割合をもって分割している。また、普通株式の単元株式数は1株から100株に変更となっている。これにより「新株予約権の目的となる株式の数」及び「新株予約権の行使により株式を発行する場合の株式の発行価格及び資本組入額」が調整されている。
- 7 2016年10月1日より持株会社体制へ移行したことに伴い、持株会社体制移行前に発行された新株予約権について行使の条件を変更している。

c 第一生命保険株式会社第3回新株予約権

2013年7月31日決議 (付与対象者の区分及び人数：当社取締役11名(社外取締役を除く。)、当社執行役員17名)		
	最近事業年度末現在 (2020年3月31日)	提出日の前月末現在 (2021年1月31日)
新株予約権の数	817個(注)1	665個(注)1
新株予約権の目的となる株式の種類、内容及び数	当社普通株式 81,700株(注)1、2、6	当社普通株式 66,500株 (注)1、2、6
新株予約権の行使時の払込金額	各新株予約権を行使することにより交付を受けることができる株式1株当たりの財産の価額(以下、「行使価額」という。)を1円とし、これに各新株予約権の目的である株式の数(以下、「付与株式数」という。)を乗じた金額。	同左
新株予約権の行使期間	2013年8月17日から 2043年8月16日まで	同左
新株予約権の行使により株式を発行する場合の株式の発行価格及び資本組入額	発行価格 1株当たり1,301円 資本組入額 1株当たり651円 (注)6	同左(注)6
新株予約権の行使の条件	(注)3、7	(注)3、7
新株予約権の譲渡に関する事項	譲渡による新株予約権の取得については、当社取締役会の承認を要する。	同左
組織再編成行為に伴う新株予約権の交付に関する事項	(注)4	(注)4

- (注) 1 新株予約権の目的である株式の種類は当社普通株式とし、付与株式数は100株となっている。当社普通株式は、完全議決権株式であり、権利内容に何ら限定のない、当社にとって標準となる株式である。
- 2 当社普通株式の株式分割又は株式併合を行う場合、付与株式数は、次の算式により調整する(調整後付与株式数を求める際、1株未満の端数は切り捨てる。)

$$\text{調整後付与株式数} = \text{調整前付与株式数} \times \text{株式分割又は株式併合の比率}$$
 また、上記のほか、割当日後に、当社が合併、会社分割、株式交換又は株式移転を行う場合、株式の無償割当てを行う場合その他付与株式数の調整を必要とする場合には、必要かつ合理的な範囲で付与株式数は適切に調整される。
- 3 新株予約権の割当てを受けた者(以下、「新株予約権者」という。)は、当社の取締役(監査等委員である取締役を除く。)及び執行役員、第一生命保険株式会社の取締役及び執行役員、第一フロンティア生命保険株式会社の取締役及び執行役員、並びにネオファースト生命保険株式会社の取締役及び執行役員のいずれの地位も喪失した日の翌日から10日以内に限り、新株予約権を行使することができる。
 新株予約権者が死亡した場合には、新株予約権者の相続人は、相続原因事由発生日現在において未行使の新株予約権を承継し、これを行使することができる。ただし、行使の条件及び手続等については、当社取締役会決議に基づいて、当社及び新株予約権者との間で締結される新株予約権割当契約に定めるところによる。新株予約権者は、割当てを受けた新株予約権(その一部を放棄した場合には放棄後に残存する新株予約権)の全てを一括して行使しなければならない、その一部のみを行使することはできない。
 新株予約権者は、1個の新株予約権の一部を行使することはできない。
 その他の新株予約権の行使の条件は、当社取締役会決議に基づいて、当社及び新株予約権者との間で締結された新株予約権割当契約に定めるところによる。

- 4 当社が、合併(当社が合併により消滅する場合に限る。)、吸収分割、新設分割、株式交換又は株式移転(これらを総称して、以下、「組織再編行為」という。)を行う場合においては、組織再編行為の効力発生日の直前の時点において残存する新株予約権(以下、「残存新株予約権」という。)を保有する新株予約権者に対し、それぞれの場合につき、会社法第236条第1項第8号イからホまでに掲げる株式会社(以下、「再編対象会社」という。)の新株予約権を以下の条件に基づきそれぞれ交付する。この場合においては、残存新株予約権は消滅し、再編対象会社は新たに新株予約権を発行するものとする。ただし、以下の条件に沿って再編対象会社の新株予約権を交付する旨を、吸収合併契約、新設合併契約、吸収分割契約、新設分割計画、株式交換契約又は株式移転計画において定めた場合に限るものとする。
- 交付する再編対象会社の新株予約権の数
新株予約権者が保有する残存新株予約権の数と同一の数とする。
- 新株予約権の目的である再編対象会社の株式の種類
再編対象会社の普通株式とする。
- 新株予約権の目的である再編対象会社の株式の数
組織再編行為の条件等を助案の上、上記「新株予約権の目的となる株式の数」に準じて決定する。
- 新株予約権の行使に際して出資される財産の価額
交付される新株予約権の行使に際して出資される財産の価額は、以下に定める再編後の行使価額に上記に従って決定される当該新株予約権の目的である再編対象会社の株式の数に乗じて得られる金額とする。
再編後行使価額は、交付される各新株予約権を行使することにより交付を受けることができる再編対象会社の株式1株当たり1円とする。
- 新株予約権を行使することができる期間
交付される新株予約権を行使することができる期間は、組織再編行為の効力発生日から、上記「新株予約権の行使期間」に定める新株予約権を行使することができる期間の満了日までとする。
- 新株予約権の行使により株式を発行する場合における増加する資本金及び資本準備金に関する事項
- (a) 新株予約権の行使により株式を発行する場合において増加する資本金の額は、会社計算規則第17条第1項に従い算出される資本金等増加限度額の2分の1の金額とし、計算の結果生じる1円未満の端数は、これを切り上げる。
- (b) 新株予約権の行使により株式を発行する場合において増加する資本準備金の額は、上記(a)の資本金等増加限度額から上記(a)に定める増加する資本金の額を減じた額とする。
- 新株予約権の取得事由及び行使の条件
新株予約権の取得事由及び行使の条件は、上記「新株予約権の行使の条件」及び下記「5 新株予約権の取得事由」の定めに基づいて決定する。
- 譲渡による新株予約権の取得の制限
譲渡による新株予約権の取得については、再編対象会社取締役会の承認を要する。
- 5 新株予約権の取得事由
()、()、()、()又は()の議案につき当社株主総会で承認された場合(株主総会決議が不要の場合には、取締役会決議がなされた場合)には、当社は、当社取締役会が別途定める日の到来をもって、行使されていない新株予約権を無償で取得することができる。
- () 当社が消滅会社となる合併契約承認の議案
() 当社が分割会社となる分割契約又は分割計画承認の議案
() 当社が完全子会社となる株式交換契約又は株式移転計画承認の議案
() 当社の発行する全部の株式の内容として譲渡による当該株式の取得について当社の承認を要することについての定めを設ける定款変更承認の議案
() 新株予約権の目的である株式の内容として譲渡による当該株式の取得について当社の承認を要すること又は当該種類の株式について当社が株主総会の決議によってその全部を取得することについての定めを設ける定款変更承認の議案
- 新株予約権者が上記「新株予約権の行使の条件」により、新株予約権を行使することができなくなった場合には、当社は、当社取締役会が別途定める日の到来をもって、当該新株予約権者の有する新株予約権を無償で取得することができる。
- 新株予約権者が書面により新株予約権の全部又は一部を放棄する旨を申し出た場合には、当社は、当社取締役会が別途定める日の到来をもって、当該新株予約権を無償で取得することができる。
- 6 2013年5月15日開催の取締役会決議及び2013年6月24日開催の第3期定時株主総会における定款変更議案の承認可決により、2013年10月1日を効力発生日として、普通株式を1株につき100株の割合をもって分割している。また、普通株式の単元株式数は1株から100株に変更となっている。これにより「新株予約権の目的となる株式の数」及び「新株予約権の行使により株式を発行する場合の株式の発行価格及び資本組入額」が調整されている。
- 7 2016年10月1日より持株会社体制へ移行したことに伴い、持株会社体制移行前に発行された新株予約権について行使の条件を変更している。

d 第一生命保険株式会社第4回新株予約権

2014年7月31日決議 (付与対象者の区分及び人数：当社取締役11名(社外取締役を除く。)、当社執行役員17名)		
	最近事業年度末現在 (2020年3月31日)	提出日の前月末現在 (2021年1月31日)
新株予約権の数	882個(注)1	736個(注)1
新株予約権の目的となる株式の種類、内容及び数	当社普通株式 88,200株(注)1、2	当社普通株式 73,600株 (注)1、2
新株予約権の行使時の払込金額	各新株予約権を行使することにより交付を受けることができる株式1株当たりの財産の価額(以下、「行使価額」という。)を1円とし、これに各新株予約権の目的である株式の数(以下、「付与株式数」という。)を乗じた金額。	同左
新株予約権の行使期間	2014年8月19日から 2044年8月18日まで	同左
新株予約権の行使により株式を発行する場合の株式の発行価格及び資本組入額	発行価格 1株当たり1,367円 資本組入額 1株当たり684円	同左
新株予約権の行使の条件	(注)3、6	(注)3、6
新株予約権の譲渡に関する事項	譲渡による新株予約権の取得については、当社取締役会の承認を要する。	同左
組織再編成行為に伴う新株予約権の交付に関する事項	(注)4	(注)4

- (注) 1 新株予約権の目的である株式の種類は当社普通株式とし、付与株式数は100株となっている。当社普通株式は、完全議決権株式であり、権利内容に何ら限定のない、当社にとって標準となる株式である。
- 2 当社普通株式の株式分割又は株式併合を行う場合、付与株式数は、次の算式により調整する(調整後付与株式数を求める際、1株未満の端数は切り捨てる。)

$$\text{調整後付与株式数} = \text{調整前付与株式数} \times \text{株式分割又は株式併合の比率}$$
 また、上記のほか、割当日後に、当社が合併、会社分割、株式交換又は株式移転を行う場合、株式の無償割当てを行う場合その他付与株式数の調整を必要とする場合には、必要かつ合理的な範囲で付与株式数は適切に調整される。
- 3 新株予約権の割当てを受けた者(以下、「新株予約権者」という。)は、当社の取締役(監査等委員である取締役を除く。)及び執行役員、第一生命保険株式会社の取締役及び執行役員、第一フロンティア生命保険株式会社の取締役及び執行役員、並びにネオファースト生命保険株式会社の取締役及び執行役員のいずれの地位も喪失した日の翌日から10日以内に限り、新株予約権を行使することができる。
 新株予約権者が死亡した場合には、新株予約権者の相続人は、相続原因事由発生日現在において未行使の新株予約権を承継し、これを行使することができる。ただし、行使の条件及び手続等については、当社取締役会決議に基づいて、当社及び新株予約権者との間で締結される新株予約権割当契約に定めるところによる。新株予約権者は、割当てを受けた新株予約権(その一部を放棄した場合には放棄後に残存する新株予約権)の全てを一括して行使しなければならない、その一部のみを行使することはできない。
 新株予約権者は、1個の新株予約権の一部を行使することはできない。
 その他の新株予約権の行使の条件は、当社取締役会決議に基づいて、当社及び新株予約権者との間で締結された新株予約権割当契約に定めるところによる。

- 4 当社が、合併(当社が合併により消滅する場合に限る。)、吸収分割、新設分割、株式交換又は株式移転(これらを総称して、以下、「組織再編行為」という。)を行う場合においては、組織再編行為の効力発生日の直前の時点において残存する新株予約権(以下、「残存新株予約権」という。)を保有する新株予約権者に対し、それぞれの場合につき、会社法第236条第1項第8号イからホまでに掲げる株式会社(以下、「再編対象会社」という。)の新株予約権を以下の条件に基づきそれぞれ交付する。この場合においては、残存新株予約権は消滅し、再編対象会社は新たに新株予約権を発行するものとする。ただし、以下の条件に沿って再編対象会社の新株予約権を交付する旨を、吸収合併契約、新設合併契約、吸収分割契約、新設分割計画、株式交換契約又は株式移転計画において定めた場合に限るものとする。
- 交付する再編対象会社の新株予約権の数
新株予約権者が保有する残存新株予約権の数と同一の数とする。
- 新株予約権の目的である再編対象会社の株式の種類
再編対象会社の普通株式とする。
- 新株予約権の目的である再編対象会社の株式の数
組織再編行為の条件等を勘案の上、上記「新株予約権の目的となる株式の数」に準じて決定する。
- 新株予約権の行使に際して出資される財産の価額
交付される新株予約権の行使に際して出資される財産の価額は、以下に定める再編後の行使価額に上記に従って決定される当該新株予約権の目的である再編対象会社の株式の数を乗じて得られる金額とする。
再編後行使価額は、交付される各新株予約権を行使することにより交付を受けることができる再編対象会社の株式1株当たり1円とする。
- 新株予約権を行使することができる期間
交付される新株予約権を行使することができる期間は、組織再編行為の効力発生日から、上記「新株予約権の行使期間」に定める新株予約権を行使することができる期間の満了日までとする。
- 新株予約権の行使により株式を発行する場合における増加する資本金及び資本準備金に関する事項
- (a) 新株予約権の行使により株式を発行する場合において増加する資本金の額は、会社計算規則第17条第1項に従い算出される資本金等増加限度額の2分の1の金額とし、計算の結果生じる1円未満の端数は、これを切り上げる。
- (b) 新株予約権の行使により株式を発行する場合において増加する資本準備金の額は、上記(a)の資本金等増加限度額から上記(a)に定める増加する資本金の額を減じた額とする。
- 新株予約権の取得事由及び行使の条件
新株予約権の取得事由及び行使の条件は、上記「新株予約権の行使の条件」及び下記「5 新株予約権の取得事由」の定めに基づいて決定する。
- 譲渡による新株予約権の取得の制限
譲渡による新株予約権の取得については、再編対象会社取締役会の承認を要する。
- 5 新株予約権の取得事由
- ()、()、()、()又は()の議案につき当社株主総会で承認された場合(株主総会決議が不要の場合には、取締役会決議がなされた場合)には、当社は、当社取締役会が別途定める日の到来をもって、行使されていない新株予約権を無償で取得することができる。
- () 当社が消滅会社となる合併契約承認の議案
- () 当社が分割会社となる分割契約又は分割計画承認の議案
- () 当社が完全子会社となる株式交換契約又は株式移転計画承認の議案
- () 当社の発行する全部の株式の内容として譲渡による当該株式の取得について当社の承認を要することについての定めを設ける定款変更承認の議案
- () 新株予約権の目的である株式の内容として譲渡による当該株式の取得について当社の承認を要すること又は当該種類の株式について当社が株主総会の決議によってその全部を取得することについての定めを設ける定款変更承認の議案
- 新株予約権者が上記「新株予約権の行使の条件」により、新株予約権を行使することができなくなった場合には、当社は、当社取締役会が別途定める日の到来をもって、当該新株予約権者の有する新株予約権を無償で取得することができる。
- 新株予約権者が書面により新株予約権の全部又は一部を放棄する旨を申し出た場合には、当社は、当社取締役会が別途定める日の到来をもって、当該新株予約権を無償で取得することができる。
- 6 2016年10月1日より持株会社体制へ移行したことに伴い、持株会社体制移行前に発行された新株予約権について行使の条件を変更している。

e 第一生命保険株式会社第5回新株予約権

2015年7月31日決議 (付与対象者の区分及び人数：当社取締役11名(社外取締役を除く。)、当社執行役員18名)		
	最近事業年度末現在 (2020年3月31日)	提出日の前月末現在 (2021年1月31日)
新株予約権の数	703個(注)1	614個(注)1
新株予約権の目的となる株式の種類、内容及び数	当社普通株式 70,300株(注)1、2	当社普通株式 61,400株 (注)1、2
新株予約権の行使時の払込金額	各新株予約権を行使することにより交付を受けることができる株式1株当たりの財産の価額(以下、「行使価額」という。)を1円とし、これに各新株予約権の目的である株式の数(以下、「付与株式数」という。)を乗じた金額。	同左
新株予約権の行使期間	2015年8月18日から 2045年8月17日まで	同左
新株予約権の行使により株式を発行する場合の株式の発行価格及び資本組入額	発行価格 1株当たり2,319円 資本組入額 1株当たり1,160円	同左
新株予約権の行使の条件	(注)3、6	(注)3、6
新株予約権の譲渡に関する事項	譲渡による新株予約権の取得については、当社取締役会の承認を要する。	同左
組織再編成行為に伴う新株予約権の交付に関する事項	(注)4	(注)4

- (注) 1 新株予約権の目的である株式の種類は当社普通株式とし、付与株式数は100株となっている。
当社普通株式は、完全議決権株式であり、権利内容に何ら限定のない、当社にとって標準となる株式である。
- 2 当社普通株式の株式分割又は株式併合を行う場合、付与株式数は、次の算式により調整する(調整後付与株式数を求める際、1株未満の端数は切り捨てる。)
調整後付与株式数 = 調整前付与株式数 × 株式分割又は株式併合の比率
また、上記のほか、割当日後に、当社が合併、会社分割、株式交換又は株式移転を行う場合、株式の無償割当てを行う場合その他付与株式数の調整を必要とする場合には、必要かつ合理的な範囲で付与株式数は適切に調整される。
- 3 新株予約権の割当てを受けた者(以下、「新株予約権者」という。)は、当社の取締役(監査等委員である取締役を除く。)及び執行役員、第一生命保険株式会社の取締役及び執行役員、第一フロンティア生命保険株式会社の取締役及び執行役員、並びにネオファースト生命保険株式会社の取締役及び執行役員のいずれの地位も喪失した日の翌日から10日以内に限り、新株予約権を行使することができる。
新株予約権者が死亡した場合には、新株予約権者の相続人は、相続原因事由発生日現在において未行使の新株予約権を承継し、これを行使することができる。ただし、行使の条件及び手続等については、当社取締役会決議に基づいて、当社及び新株予約権者との間で締結される新株予約権割当契約に定めるところによる。
新株予約権者は、割当てを受けた新株予約権(その一部を放棄した場合には放棄後に残存する新株予約権)の全てを一括して行使しなければならない、その一部のみを行使することはできない。
新株予約権者は、1個の新株予約権の一部を行使することはできない。
その他の新株予約権の行使の条件は、当社取締役会決議に基づいて、当社及び新株予約権者との間で締結された新株予約権割当契約に定めるところによる。

- 4 当社が、合併(当社が合併により消滅する場合に限る。)、吸収分割、新設分割、株式交換又は株式移転(これらを総称して、以下、「組織再編行為」という。)を行う場合においては、組織再編行為の効力発生日の直前の時点において残存する新株予約権(以下、「残存新株予約権」という。)を保有する新株予約権者に対し、それぞれの場合につき、会社法第236条第1項第8号イからホまでに掲げる株式会社(以下、「再編対象会社」という。)の新株予約権を以下の条件に基づきそれぞれ交付する。この場合においては、残存新株予約権は消滅し、再編対象会社は新たに新株予約権を発行するものとする。ただし、以下の条件に沿って再編対象会社の新株予約権を交付する旨を、吸収合併契約、新設合併契約、吸収分割契約、新設分割計画、株式交換契約又は株式移転計画において定めた場合に限るものとする。
- 交付する再編対象会社の新株予約権の数
新株予約権者が保有する残存新株予約権の数と同一の数とする。
- 新株予約権の目的である再編対象会社の株式の種類
再編対象会社の普通株式とする。
- 新株予約権の目的である再編対象会社の株式の数
組織再編行為の条件等を助案の上、上記「新株予約権の目的となる株式の数」に準じて決定する。
- 新株予約権の行使に際して出資される財産の価額
交付される新株予約権の行使に際して出資される財産の価額は、以下に定める再編後の行使価額に上記に従って決定される当該新株予約権の目的である再編対象会社の株式の数に乗じて得られる金額とする。
再編後行使価額は、交付される各新株予約権を行使することにより交付を受けることができる再編対象会社の株式1株当たり1円とする。
- 新株予約権を行使することができる期間
交付される新株予約権を行使することができる期間は、組織再編行為の効力発生日から、上記「新株予約権の行使期間」に定める新株予約権を行使することができる期間の満了日までとする。
- 新株予約権の行使により株式を発行する場合における増加する資本金及び資本準備金に関する事項
- (a) 新株予約権の行使により株式を発行する場合において増加する資本金の額は、会社計算規則第17条第1項に従い算出される資本金等増加限度額の2分の1の金額とし、計算の結果生じる1円未満の端数は、これを切り上げる。
- (b) 新株予約権の行使により株式を発行する場合において増加する資本準備金の額は、上記(a)の資本金等増加限度額から上記(a)に定める増加する資本金の額を減じた額とする。
- 新株予約権の取得事由及び行使の条件
新株予約権の取得事由及び行使の条件は、上記「新株予約権の行使の条件」及び下記「5 新株予約権の取得事由」の定めに基づいて決定する。
- 譲渡による新株予約権の取得の制限
譲渡による新株予約権の取得については、再編対象会社取締役会の承認を要する。
- 5 新株予約権の取得事由
()、()、()、()又は()の議案につき当社株主総会で承認された場合(株主総会決議が不要の場合には、取締役会決議がなされた場合)には、当社は、当社取締役会が別途定める日の到来をもって、行使されていない新株予約権を無償で取得することができる。
- () 当社が消滅会社となる合併契約承認の議案
() 当社が分割会社となる分割契約又は分割計画承認の議案
() 当社が完全子会社となる株式交換契約又は株式移転計画承認の議案
() 当社の発行する全部の株式の内容として譲渡による当該株式の取得について当社の承認を要することについての定めを設ける定款変更承認の議案
() 新株予約権の目的である株式の内容として譲渡による当該株式の取得について当社の承認を要すること又は当該種類の株式について当社が株主総会の決議によってその全部を取得することについての定めを設ける定款変更承認の議案
- 新株予約権者が上記「新株予約権の行使の条件」により、新株予約権を行使することができなくなった場合には、当社は、当社取締役会が別途定める日の到来をもって、当該新株予約権者の有する新株予約権を無償で取得することができる。
- 新株予約権者が書面により新株予約権の全部又は一部を放棄する旨を申し出た場合には、当社は、当社取締役会が別途定める日の到来をもって、当該新株予約権を無償で取得することができる。
- 6 2016年10月1日より持株会社体制へ移行したことに伴い、持株会社体制移行前に発行された新株予約権について行使の条件を変更している。

f 第一生命ホールディングス株式会社第1回新株予約権

2016年10月1日決議 (付与対象者の区分及び人数：当社取締役10名(監査等委員である取締役及び社外取締役を除く。)、当社執行役員15名、子会社の取締役等38名)		
	最近事業年度末現在 (2020年3月31日)	提出日の前月末現在 (2021年1月31日)
新株予約権の数	1,909個(注)1	1,692個(注)1
新株予約権の目的となる株式の種類、内容及び数	当社普通株式 190,900株(注)1、2	当社普通株式 169,200株 (注)1、2
新株予約権の行使時の払込金額	各新株予約権を行使することにより交付を受けることができる株式1株当たりの財産の価額(以下、「行使価額」という。)を1円とし、これに各新株予約権の目的である株式の数(以下、「付与株式数」という。)を乗じた金額。	同左
新株予約権の行使期間	2016年10月19日から 2046年10月18日まで	同左
新株予約権の行使により株式を発行する場合の株式の発行価格及び資本組入額	発行価格 1株当たり1,345円 資本組入額 1株当たり673円	同左
新株予約権の行使の条件	(注)3	(注)3
新株予約権の譲渡に関する事項	譲渡による新株予約権の取得については、当社取締役会の承認を要する。	同左
組織再編成行為に伴う新株予約権の交付に関する事項	(注)4	(注)4

- (注) 1 新株予約権の目的である株式の種類は当社普通株式とし、付与株式数は100株となっている。
当社普通株式は、完全議決権株式であり、権利内容に何ら限定のない、当社にとって標準となる株式である。
- 2 当社普通株式の株式分割又は株式併合を行う場合、付与株式数は、次の算式により調整する(調整後付与株式数を求める際、1株未満の端数は切り捨てる。)
調整後付与株式数 = 調整前付与株式数 × 株式分割又は株式併合の比率
また、上記のほか、割当日後に、当社が合併、会社分割、株式交換又は株式移転を行う場合、株式の無償割当てを行う場合その他付与株式数の調整を必要とする場合には、必要かつ合理的な範囲で付与株式数は適切に調整される。
- 3 新株予約権の割当てを受けた者(以下、「新株予約権者」という。)は、当社の取締役(監査等委員である取締役を除く。)及び執行役員、第一生命保険株式会社の取締役及び執行役員、第一フロンティア生命保険株式会社の取締役及び執行役員、並びにネオファースト生命保険株式会社の取締役及び執行役員のいずれの地位も喪失した日の翌日から10日以内に限り、新株予約権を行使することができる。
新株予約権者が死亡した場合には、新株予約権者の相続人は、相続原因事由発生日現在において未行使の新株予約権を承継し、これを行使することができる。ただし、行使の条件及び手続等については、当社取締役会決議に基づいて、当社及び新株予約権者との間で締結される新株予約権割当契約に定めるところによる。
新株予約権者は、割当てを受けた新株予約権(その一部を放棄した場合には放棄後に残存する新株予約権)の全てを一括して行使しなければならない、その一部のみを行使することはできない。
新株予約権者は、1個の新株予約権の一部を行使することはできない。
その他の新株予約権の行使の条件は、当社取締役会決議に基づいて、当社及び新株予約権者との間で締結された新株予約権割当契約に定めるところによる。

- 4 当社が、合併(当社が合併により消滅する場合に限る。)、吸収分割、新設分割、株式交換又は株式移転(これらを総称して、以下、「組織再編行為」という。)を行う場合においては、組織再編行為の効力発生日の直前の時点において残存する新株予約権(以下、「残存新株予約権」という。)を保有する新株予約権者に対し、それぞれの場合につき、会社法第236条第1項第8号イからホまでに掲げる株式会社(以下、「再編対象会社」という。)の新株予約権を以下の条件に基づきそれぞれ交付する。この場合においては、残存新株予約権は消滅し、再編対象会社は新たに新株予約権を発行するものとする。ただし、以下の条件に沿って再編対象会社の新株予約権を交付する旨を、吸収合併契約、新設合併契約、吸収分割契約、新設分割計画、株式交換契約又は株式移転計画において定めた場合に限るものとする。
- 交付する再編対象会社の新株予約権の数
新株予約権者が保有する残存新株予約権の数と同一の数とする。
- 新株予約権の目的である再編対象会社の株式の種類
再編対象会社の普通株式とする。
- 新株予約権の目的である再編対象会社の株式の数
組織再編行為の条件等を助案の上、上記「新株予約権の目的となる株式の数」に準じて決定する。
- 新株予約権の行使に際して出資される財産の価額
交付される新株予約権の行使に際して出資される財産の価額は、以下に定める再編後の行使価額に上記に従って決定される当該新株予約権の目的である再編対象会社の株式の数に乗じて得られる金額とする。
再編後行使価額は、交付される各新株予約権を行使することにより交付を受けることができる再編対象会社の株式1株当たり1円とする。
- 新株予約権を行使することができる期間
交付される新株予約権を行使することができる期間は、組織再編行為の効力発生日から、上記「新株予約権の行使期間」に定める新株予約権を行使することができる期間の満了日までとする。
- 新株予約権の行使により株式を発行する場合における増加する資本金及び資本準備金に関する事項
- (a) 新株予約権の行使により株式を発行する場合において増加する資本金の額は、会社計算規則第17条第1項に従い算出される資本金等増加限度額の2分の1の金額とし、計算の結果生じる1円未満の端数は、これを切り上げる。
- (b) 新株予約権の行使により株式を発行する場合において増加する資本準備金の額は、上記(a)の資本金等増加限度額から上記(a)に定める増加する資本金の額を減じた額とする。
- 新株予約権の取得事由及び行使の条件
新株予約権の取得事由及び行使の条件は、上記「新株予約権の行使の条件」及び下記「5 新株予約権の取得事由」の定めに基づいて決定する。
- 譲渡による新株予約権の取得の制限
譲渡による新株予約権の取得については、再編対象会社取締役会の承認を要する。
- 5 新株予約権の取得事由
- ()、()、()、()又は()の議案につき当社株主総会で承認された場合(株主総会決議が不要の場合には、取締役会決議がなされた場合)には、当社は、当社取締役会が別途定める日の到来をもって、行使されていない新株予約権を無償で取得することができる。
- () 当社が消滅会社となる合併契約承認の議案
- () 当社が分割会社となる分割契約又は分割計画承認の議案
- () 当社が完全子会社となる株式交換契約又は株式移転計画承認の議案
- () 当社の発行する全部の株式の内容として譲渡による当該株式の取得について当社の承認を要することについての定めを設ける定款変更承認の議案
- () 新株予約権の目的である株式の内容として譲渡による当該株式の取得について当社の承認を要すること又は当該種類の株式について当社が株主総会の決議によってその全部を取得することについての定めを設ける定款変更承認の議案
- 新株予約権者が上記「新株予約権の行使の条件」により、新株予約権を行使することができなくなった場合には、当社は、当社取締役会が別途定める日の到来をもって、当該新株予約権者の有する新株予約権を無償で取得することができる。
- 新株予約権者が書面により新株予約権の全部又は一部を放棄する旨を申し出た場合には、当社は、当社取締役会が別途定める日の到来をもって、当該新株予約権を無償で取得することができる。

g 第一生命ホールディングス株式会社第2回新株予約権

2017年8月9日決議 (付与対象者の区分及び人数：当社取締役6名(監査等委員である取締役及び社外取締役を除く。)、当社執行役員15名、子会社の取締役等37名)		
	最近事業年度末現在 (2020年3月31日)	提出日の前月末現在 (2021年1月31日)
新株予約権の数	1,807個(注)1	1,747個(注)1
新株予約権の目的となる株式の種類、内容及び数	当社普通株式 180,700株(注)1、2	当社普通株式 174,700株 (注)1、2
新株予約権の行使時の払込金額	各新株予約権を行使することにより交付を受けることができる株式1株当たりの財産の価額(以下、「行使価額」という。)を1円とし、これに各新株予約権の目的である株式の数(以下、「付与株式数」という。)を乗じた金額。	同左
新株予約権の行使期間	2017年8月25日から 2047年8月24日まで	同左
新株予約権の行使により株式を発行する場合の株式の発行価格及び資本組入額	発行価格 1株当たり1,569円 資本組入額 1株当たり785円	同左
新株予約権の行使の条件	(注)3	(注)3
新株予約権の譲渡に関する事項	譲渡による新株予約権の取得については、当社取締役会の承認を要する。	同左
組織再編成行為に伴う新株予約権の交付に関する事項	(注)4	(注)4

- (注) 1 新株予約権の目的である株式の種類は当社普通株式とし、付与株式数は100株となっている。
当社普通株式は、完全議決権株式であり、権利内容に何ら限定のない、当社にとって標準となる株式である。
- 2 当社普通株式の株式分割又は株式併合を行う場合、付与株式数は、次の算式により調整する(調整後付与株式数を求める際、1株未満の端数は切り捨てる。)
調整後付与株式数 = 調整前付与株式数 × 株式分割又は株式併合の比率
また、上記のほか、割当日後に、当社が合併、会社分割、株式交換又は株式移転を行う場合、株式の無償割当てを行う場合その他付与株式数の調整を必要とする場合には、必要かつ合理的な範囲で付与株式数は適切に調整される。
- 3 新株予約権の割当てを受けた者(以下、「新株予約権者」という。)は、当社の取締役(監査等委員である取締役を除く。)及び執行役員、第一生命保険株式会社の取締役及び執行役員、第一フロンティア生命保険株式会社の取締役及び執行役員、並びにネオファースト生命保険株式会社の取締役及び執行役員のいずれの地位も喪失した日の翌日から10日以内に限り、新株予約権を行使することができる。
新株予約権者が死亡した場合には、新株予約権者の相続人は、相続原因事由発生日現在において未行使の新株予約権を承継し、これを行使することができる。ただし、行使の条件及び手続等については、当社取締役会決議に基づいて、当社及び新株予約権者との間で締結される新株予約権割当契約に定めるところによる。
新株予約権者は、割当てを受けた新株予約権(その一部を放棄した場合には放棄後に残存する新株予約権)の全てを一括して行使しなければならない、その一部のみを行使することはできない。
新株予約権者は、1個の新株予約権の一部を行使することはできない。
その他の新株予約権の行使の条件は、当社取締役会決議に基づいて、当社及び新株予約権者との間で締結された新株予約権割当契約に定めるところによる。

- 4 当社が、合併(当社が合併により消滅する場合に限る。)、吸収分割、新設分割、株式交換又は株式移転(これらを総称して、以下、「組織再編行為」という。)を行う場合においては、組織再編行為の効力発生日の直前の時点において残存する新株予約権(以下、「残存新株予約権」という。)を保有する新株予約権者に対し、それぞれの場合につき、会社法第236条第1項第8号イからホまでに掲げる株式会社(以下、「再編対象会社」という。)の新株予約権を以下の条件に基づきそれぞれ交付する。この場合においては、残存新株予約権は消滅し、再編対象会社は新たに新株予約権を発行するものとする。ただし、以下の条件に沿って再編対象会社の新株予約権を交付する旨を、吸収合併契約、新設合併契約、吸収分割契約、新設分割計画、株式交換契約又は株式移転計画において定めた場合に限るものとする。
- 交付する再編対象会社の新株予約権の数
新株予約権者が保有する残存新株予約権の数と同一の数とする。
- 新株予約権の目的である再編対象会社の株式の種類
再編対象会社の普通株式とする。
- 新株予約権の目的である再編対象会社の株式の数
組織再編行為の条件等を助案の上、上記「新株予約権の目的となる株式の数」に準じて決定する。
- 新株予約権の行使に際して出資される財産の価額
交付される新株予約権の行使に際して出資される財産の価額は、以下に定める再編後の行使価額に上記に従って決定される当該新株予約権の目的である再編対象会社の株式の数に乗じて得られる金額とする。
再編後行使価額は、交付される各新株予約権を行使することにより交付を受けることができる再編対象会社の株式1株当たり1円とする。
- 新株予約権を行使することができる期間
交付される新株予約権を行使することができる期間は、組織再編行為の効力発生日から、上記「新株予約権の行使期間」に定める新株予約権を行使することができる期間の満了日までとする。
- 新株予約権の行使により株式を発行する場合における増加する資本金及び資本準備金に関する事項
- (a) 新株予約権の行使により株式を発行する場合において増加する資本金の額は、会社計算規則第17条第1項に従い算出される資本金等増加限度額の2分の1の金額とし、計算の結果生じる1円未満の端数は、これを切り上げる。
- (b) 新株予約権の行使により株式を発行する場合において増加する資本準備金の額は、上記(a)の資本金等増加限度額から上記(a)に定める増加する資本金の額を減じた額とする。
- 新株予約権の取得事由及び行使の条件
新株予約権の取得事由及び行使の条件は、上記「新株予約権の行使の条件」及び下記「5 新株予約権の取得事由」の定めに基づいて決定する。
- 譲渡による新株予約権の取得の制限
譲渡による新株予約権の取得については、再編対象会社取締役会の承認を要する。
- 5 新株予約権の取得事由
- ()、()、()、()又は()の議案につき当社株主総会で承認された場合(株主総会決議が不要の場合には、取締役会決議がなされた場合)には、当社は、当社取締役会が別途定める日の到来をもって、行使されていない新株予約権を無償で取得することができる。
- () 当社が消滅会社となる合併契約承認の議案
- () 当社が分割会社となる分割契約又は分割計画承認の議案
- () 当社が完全子会社となる株式交換契約又は株式移転計画承認の議案
- () 当社の発行する全部の株式の内容として譲渡による当該株式の取得について当社の承認を要することについての定めを設ける定款変更承認の議案
- () 新株予約権の目的である株式の内容として譲渡による当該株式の取得について当社の承認を要すること又は当該種類の株式について当社が株主総会の決議によってその全部を取得することについての定めを設ける定款変更承認の議案
- 新株予約権者が上記「新株予約権の行使の条件」により、新株予約権を行使することができなくなった場合には、当社は、当社取締役会が別途定める日の到来をもって、当該新株予約権者の有する新株予約権を無償で取得することができる。
- 新株予約権者が書面により新株予約権の全部又は一部を放棄する旨を申し出た場合には、当社は、当社取締役会が別途定める日の到来をもって、当該新株予約権を無償で取得することができる。

【ライツプランの内容】

該当事項はありません。

【その他の新株予約権等の状況】

該当事項はありません。

(3) 【発行済株式総数、資本金等の推移】

年月日	発行済株式 総数増減数 (株)	発行済株式 総数残高 (株)	資本金 増減額 (百万円)	資本金 残高 (百万円)	資本準備金 増減額 (百万円)	資本準備金 残高 (百万円)
2018年7月24日 (注)1	185,200	1,198,208,200	180	343,326	180	343,326
2019年7月19日 (注)2	234,800	1,198,443,000	190	343,517	190	343,517
2020年7月21日 (注)3	312,800	1,198,755,800	214	343,732	214	343,732

(注) 1 譲渡制限付株式報酬としての有償第三者割当

発行価格 1,946.00円

資本組入額 973.00円

割当先 当社取締役(社外取締役及び監査等委員である取締役を除く。) 6名
 当社執行役員 15名
 第一生命保険株式会社取締役(社外取締役を除く。) 11名
 第一生命保険株式会社執行役員 23名
 第一フロンティア生命保険株式会社取締役(社外取締役を除く。) 3名
 ネオファースト生命保険株式会社取締役(社外取締役を除く。) 2名

2 譲渡制限付株式報酬としての有償第三者割当

発行価格 1,623.00円

資本組入額 811.50円

割当先 当社取締役(社外取締役及び監査等委員である取締役を除く。) 6名
 当社執行役員 14名
 第一生命保険株式会社取締役(社外取締役を除く。) 11名
 第一生命保険株式会社執行役員 26名
 第一フロンティア生命保険株式会社取締役(社外取締役を除く。) 3名
 ネオファースト生命保険株式会社取締役(社外取締役を除く。) 2名

3 譲渡制限付株式報酬としての有償第三者割当

発行価格 1,373.50円

資本組入額 686.75円

割当先 当社取締役(社外取締役及び監査等委員である取締役を除く。) 7名
 当社執行役員 13名
 第一生命保険株式会社取締役(社外取締役を除く。) 11名
 第一生命保険株式会社執行役員 27名
 第一フロンティア生命保険株式会社取締役(社外取締役を除く。) 2名
 ネオファースト生命保険株式会社取締役(社外取締役を除く。) 3名

(4) 【所有者別状況】

2020年9月30日現在

区分	株式の状況(1単元の株式数100株)								単元未満株式の状況(株)
	政府及び地方公共団体	金融機関	金融商品取引業者	その他の法人	外国法人等		個人その他	計	
					個人以外	個人			
株主数(人)		112	38	21,910	803	236	723,487	746,586	
所有株式数(単元)		3,807,215	136,561	763,595	4,701,797	1,279	2,576,070	11,986,517	104,100
所有株式数の割合(%)		31.762	1.139	6.370	39.225	0.010	21.491	100.00	

(注) 自己株式84,601,925株は、「個人その他」に846,019単元、「単元未満株式の状況」に25株含まれております。

(5) 【大株主の状況】

2020年9月30日現在

氏名又は名称	住所	所有株式数(株)	発行済株式(自己株式を除く。)の総数に対する所有株式数の割合(%)
日本マスタートラスト信託銀行株式会社(信託口)	東京都港区浜松町二丁目11番3号	82,488,500	7.40
株式会社日本カストディ銀行(信託口)	東京都中央区晴海一丁目8番12号	69,823,100	6.26
株式会社日本カストディ銀行(信託口7)	東京都中央区晴海一丁目8番12号	28,303,200	2.54
株式会社みずほ銀行	東京都千代田区大手町一丁目5番5号	28,000,000	2.51
SMP PARTNERS (CAYMAN) LIMITED (常任代理人 株式会社みずほ銀行)	3RD. FLOOR, ROYAL BANK HOUSE P. O. BOX 1586, 24 SH EDDEN ROAD GEORGE TOWN GRAND CAYMAN CAYMAN ISLANDS (東京都港区港南二丁目15番1号)	24,500,000	2.19
株式会社日本カストディ銀行(信託口5)	東京都中央区晴海一丁目8番12号	23,277,300	2.08
JP MORGAN CHASE BANK 385781 (常任代理人 株式会社みずほ銀行)	25 BANK STREET, CANARY WHARF, LONDON, E14 5JP, UNITED KINGDOM (東京都港区港南二丁目15番1号)	17,923,781	1.60
新生信託銀行株式会社ECM MF信託口8299002	東京都中央区日本橋室町二丁目4番3号	17,450,000	1.56
GOVERNMENT OF NORWAY (常任代理人 シティバンク、エヌ・エイ)	BANKPLASSEN 2, 0107 OSLO 1 OSLO 0107 NO (東京都新宿区新宿六丁目27番30号)	15,967,325	1.43
STATE STREET BANK WEST CLIENT - TREATY 505234 (常任代理人 株式会社みずほ銀行)	1776 HERITAGE DRIVE, NORTH QUINCY, MA 02171, U.S.A. (東京都港区港南二丁目15番1号)	15,624,352	1.40
計		323,357,558	29.02

(注) 1 当社の自己株式(84,601,925株)は、上記大株主の状況には含めておりません。

- 2 2021年2月5日付で公衆の縦覧に供されている大量保有報告書(変更報告書)において、エフィッシモ キャピタル マネージメント ピーティーイー エルティーディーが2021年2月1日現在で以下の株式を所有している旨が記載されているものの、当社として当第2四半期会計期間末時点における実質所有株式数の確認ができておりませんので、上記大株主の状況には含めておりません。また、当社は、2019年1月8日付で公衆の縦覧に供されている同社の大量保有報告書(変更報告書)の記載及び当社の自己株式の取得に伴い、同社が主要株主に該当すると判断し、2019年1月10日付で臨時報告書(主要株主の異動)を提出しております。

なお、2021年2月5日付で公衆の縦覧に供されている大量保有報告書(変更報告書)の内容は以下のとおりであります。

氏名又は名称	住所	保有株券等の数 (株)	株券等保有割合 (%)
エフィッシモ キャピタル マネージメント ピーティー イー エルティーディー	260 オーチャードロード #12-06 ザ ヒーレン シンガポール 238855	121,790,100	10.16
計		121,790,100	10.16

- 3 2021年1月8日付で公衆の縦覧に供されている大量保有報告書(変更報告書)において、株式会社みずほ銀行並びにその共同保有者であるみずほ証券株式会社、みずほ信託銀行株式会社及びアセットマネジメントOne株式会社が2020年12月31日現在で以下の株式を所有している旨が記載されているものの、当社として当第2四半期会計期間末時点における実質所有株式数の確認ができておりませんので、上記大株主の状況には含めておりません。

なお、大量保有報告書(変更報告書)の内容は以下のとおりであります。

氏名又は名称	住所	保有株券等の数 (株)	株券等保有割合 (%)
株式会社みずほ銀行	東京都千代田区大手町一丁目5番5号	28,000,000	2.34
みずほ証券株式会社	東京都千代田区大手町一丁目5番1号	3,936,600	0.33
みずほ信託銀行株式会社	東京都中央区八重洲一丁目2番1号	3,970,500	0.33
アセットマネジメントOne株式 会社	東京都千代田区丸の内一丁目8番2号	40,077,700	3.34
計		75,984,800	6.34

- 4 2017年12月18日付で公衆の縦覧に供されている大量保有報告書において、株式会社三菱東京UFJ銀行並びにその共同保有者である三菱UFJ信託銀行株式会社、三菱UFJ国際投信株式会社及び三菱UFJモルガン・スタンレー証券株式会社が2017年12月11日現在で以下の株式を所有している旨が記載されているものの、当社として当第2四半期会計期間末時点における実質所有株式数の確認ができておりませんので、上記大株主の状況には含めておりません。

なお、大量保有報告書の内容は以下のとおりであります。

氏名又は名称	住所	保有株券等の数 (株)	株券等保有割合 (%)
株式会社三菱東京UFJ銀行	東京都千代田区丸の内二丁目7番1号	11,000,000	0.92
三菱UFJ信託銀行株式会社	東京都千代田区丸の内一丁目4番5号	37,195,000	3.10
三菱UFJ国際投信株式会社	東京都千代田区有楽町一丁目12番1号	5,252,400	0.44
三菱UFJモルガン・スタンレー 証券株式会社	東京都千代田区丸の内二丁目5番2号	9,991,500	0.83
計		63,438,900	5.30

- 5 2018年12月20日付で公衆の縦覧に供されている大量保有報告書(変更報告書)において、三井住友トラスト・アセットマネジメント株式会社及びその共同保有者である日興アセットマネジメント株式会社が2018年12月14日現在で以下の株式を所有している旨が記載されているものの、当社として当第2四半期会計期間末時点における実質所有株式数の確認ができておりませんので、上記大株主の状況には含めておりません。

なお、大量保有報告書(変更報告書)の内容は以下のとおりであります。

氏名又は名称	住所	保有株券等の数 (株)	株券等保有割合 (%)
三井住友トラスト・アセット マネジメント株式会社	東京都港区芝公園一丁目1番1号	43,895,200	3.66
日興アセットマネジメント株 式会社	東京都港区赤坂九丁目7番1号	16,747,100	1.40
計		60,642,300	5.06

- 6 2020年9月23日付で公衆の縦覧に供されている大量保有報告書において、ブラックロック・ジャパン株式会社並びにその共同保有者であるブラックロック・ファンド・マネジャーズ・リミテッド、ブラックロック・ライフ・リミテッド、ブラックロック・アセット・マネジメント・アイルランド・リミテッド、ブラックロック・ファンド・アドバイザーズ、ブラックロック・インスティテューショナル・トラスト・カンパニー、エヌ・エイ、及びブラックロック・インベストメント・マネジメント(ユークー)リミテッドが2020年9月15日現在で以下の株式を所有している旨が記載されているものの、当社として当第2四半期会計期間末時点における実質所有株式数の確認ができておりませんので、上記大株主の状況には含めておりません。

なお、大量保有報告書の内容は以下のとおりであります。

氏名又は名称	住所	保有株券等の数 (株)	株券等保有割合 (%)
ブラックロック・ジャパン株 式会社	東京都千代田区丸の内一丁目8番3号	15,450,500	1.29
ブラックロック・ファンド・ マネジャーズ・リミテッド	英国 ロンドン市 スログモートン・ア ベニュー 12	2,611,473	0.22
ブラックロック・ライフ・リ ミテッド	英国 ロンドン市 スログモートン・ア ベニュー 12	1,199,300	0.10
ブラックロック・アセット・ マネジメント・アイルラン ド・リミテッド	アイルランド共和国 ダブリン ボール スブリッジ ボールスブリッジパーク 2 1階	5,105,074	0.43
ブラックロック・ファンド・ アドバイザーズ	米国 カリフォルニア州 サンフランシ スコ市 ハワード・ストリート 400	15,019,752	1.25
ブラックロック・インステイ テューショナル・トラスト・ カンパニー、エヌ・エイ	米国 カリフォルニア州 サンフランシ スコ市 ハワード・ストリート 400	15,645,898	1.31
ブラックロック・インベスト メント・マネジメント(ユーク ー)リミテッド	英国 ロンドン市 スログモートン・ア ベニュー 12	5,404,247	0.45
計		60,436,244	5.04

(6) 【議決権の状況】

【発行済株式】

2020年9月30日現在

区分	株式数(株)	議決権の数(個)	内容
無議決権株式			
議決権制限株式(自己株式等)			
議決権制限株式(その他)			
完全議決権株式(自己株式等)	(自己保有株式) 普通株式 84,601,900		権利内容に何ら限定のない、当社にとって標準となる株式
完全議決権株式(その他)	普通株式 1,114,049,800	11,140,498	同上
単元未満株式	普通株式 104,100		
発行済株式総数	1,198,755,800		
総株主の議決権		11,140,498	

(注) 「完全議決権株式(その他)」欄の株式数には、株式給付信託(J-ESOP)により信託口が所有する当社株式3,998,400株(議決権39,984個)が含まれております。

【自己株式等】

2020年9月30日現在

所有者の氏名 又は名称	所有者の住所	自己名義 所有株式数 (株)	他人名義 所有株式数 (株)	所有株式数 の合計 (株)	発行済株式 総数に対する 所有株式数 の割合(%)
(自己保有株式) 第一生命ホールディングス株式会社	東京都千代田区有楽町 一丁目13番1号	84,601,900		84,601,900	7.05
計		84,601,900		84,601,900	7.05

(注) 上記の他に、当中間連結会計期間の中間連結財務諸表及び当中間会計期間の中間財務諸表において自己株式として認識している当社株式が3,998,400株あります。これは、「発行済株式」に記載の信託口については、経済的実態を重視し、当社と一体であるとする会計処理を行っており、信託口が所有する当社株式を自己株式として計上していることによるものであります。

(7) 【役員・従業員株式所有制度の内容】

当社は、2010年10月29日開催の取締役会において、従業員（管理職）に対して自社の株式を給付し、当社の株価や業績との連動性をより高め、経済的な効果を株主の皆様と共有することにより、株価及び業績向上への従業員の意欲や士気を高めることを目的として、「株式給付信託（J-ESOP）」（以下、「本制度」といい、本制度に関してみずほ信託銀行株式会社と締結する信託契約に基づいて設定される信託を「本信託」という。）を導入することにつき決議いたしました。また、2018年4月1日より、本制度の対象者に非管理職及びスタッフ・嘱託従業員等を追加することといたしました。

本制度は、予め当社及び当社グループ会社が定めた株式給付規程（以下、「株式給付規程」という。）に基づき、一定の要件を満たした当社及び当社グループ会社の従業員（以下、「従業員」という。）に対し当社株式を給付する仕組みであります。

当社は、従業員に対し個人の貢献度等に応じてポイントを付与し、退職時に当該付与ポイントに相当する当社株式を給付いたします。従業員に対し給付する株式については、予め信託設定した金銭により将来分も含め取得し、信託財産として分別管理するものといたします。

本制度の仕組みは、以下のとおりであります。

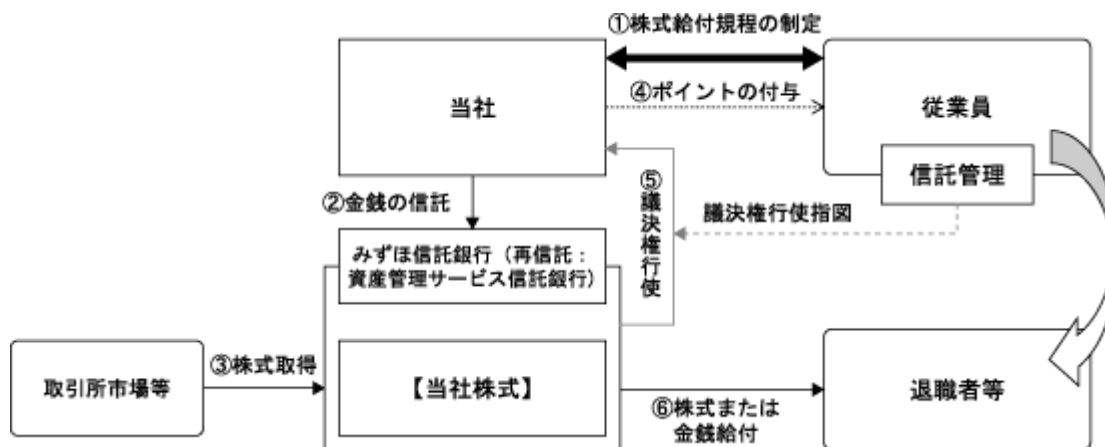

当社は、本制度の導入に際し「株式給付規程」を制定いたします。

当社は、「株式給付規程」に基づき従業員に将来給付する株式を予め取得するために、みずほ信託銀行（再信託先：日本カストディ銀行）（以下、「受託者」という。）に金銭を信託（他益信託）いたします。

受託者は、信託された金銭により、当社の株式を取得いたします。

当社は、「株式給付規程」に基づいて従業員に対し、成果に応じて「ポイント」を付与いたします。

受託者は、信託管理人からの指図に基づき、議決権を行使いたします。

従業員は、受託者から、従業員の退職日に上記により付与された「ポイント」に相当する当社の株式の給付を受けます。

本信託の概要は、以下のとおりであります。

名称	株式給付信託(J-ESOP)
委託者	当社
受託者	みずほ信託銀行株式会社 みずほ信託銀行株式会社は株式会社日本カストディ銀行と包括信託契約を締結し、株式会社日本カストディ銀行は再信託受託者となります。
受益者	「株式給付規程」の定めにより財産の給付を受ける権利が確定した者(信託設定時において受益者は不存在であります。)
信託契約日	2010年12月13日
制度開始日	2011年7月31日

なお、従業員に給付する予定の株式の総数は456万株であります。

2 【自己株式の取得等の状況】

【株式の種類等】 会社法第155条第3号及び会社法第155条第7号に基づく普通株式の取得

(1) 【株主総会決議による取得の状況】

該当事項はありません。

(2) 【取締役会決議による取得の状況】

区分	株式数(株)	価額の総額(円)
取締役会(2019年5月15日)での決議状況 (取得期間2019年5月16日～2020年3月31日)	28,000,000	28,000,000,000
最近事業年度前における取得自己株式		
最近事業年度における取得自己株式	16,894,200	27,999,895,250
残存決議株式の総数及び価額の総額	11,105,800	104,750
最近事業年度の末日現在の未行使割合(%)	39.66	0.00
最近期間における取得自己株式		
提出日現在の未行使割合(%)	39.66	0.00

(注) 当社取締役会において、自己株式の取得方法は信託方式による市場買付とすることを決議しております。

区分	株式数(株)	価額の総額(円)
取締役会(2020年8月12日)での決議状況 (取得期間2020年8月13日～2021年3月31日)	32,000,000	30,000,000,000
最近期間前における取得自己株式		
最近期間における取得自己株式	19,394,200	29,999,902,500
残存決議株式の総数及び価額の総額	12,605,800	97,500
最近期間の末日現在の未行使割合(%)	39.39	0.00
提出日現在の未行使割合(%)	39.39	0.00

(注) 当社取締役会において、自己株式の取得方法は信託方式による市場買付とすることを決議しております。

(3) 【株主総会決議又は取締役会決議に基づかないものの内容】

該当事項はありません。

(4) 【取得自己株式の処理状況及び保有状況】

区分	最近事業年度		最近期間	
	株式数(株)	処分価額の総額(円)	株式数(株)	処分価額の総額(円)
引き受ける者の募集を行った取得自己株式				
消却の処分を行った取得自己株式				
合併、株式交換、会社分割に係る移転を行った取得自己株式				
その他(新株予約権の権利行使)	72,100	113,617,650	103,100	140,061,350
その他(単元未満株式の買増請求による売渡)				
保有自己株式数	65,310,825		84,601,925	

(注) 最近期間における保有自己株式数には、2021年2月1日から有価証券届出書提出日までの取得株式数及び単元未満株式の買取りによる株式数は含めておりません。

なお、最近連結会計年度の連結財務諸表及び最近会計年度の財務諸表において自己株式として認識している当社株式が4,068,000株あります。これは、前記「1 株式等の状況 (6) 議決権の状況 発行済株式」に記載の信託口については、経済的実態を重視し、当社と一体であるとする会計処理を行っており、信託口が所有する当社株式を自己株式として計上していることによるものであります。

3 【配当政策】

当社グループは、将来の事業環境の変化に備えるための財務健全性の維持や成長投資に必要な内部留保の確保、株主に対する資本コストを意識した適切な利益還元、それぞれのバランスを考慮し、企業価値の向上に努めていくことを基本方針としております。

株主還元は安定的な株主配当を基本とし、2018-20年度中期経営計画「CONNECT 2020」の期間におきましては、グループ修正利益（ 1 ）に対する総還元性向（ 2 ）40%を目処としつつ、利益成長に伴う株主還元の充実を図ります。毎期の株主配当については、当社グループの業績動向、市場環境、規制動向等を総合的に勘案し決定してまいります。自己株式取得については、業績動向、資本の状況等を勘案しつつ実施を検討してまいります。

なお、毎期の配当については、会社法第454条第5項に定める取締役会決議による中間配当を行うことができる旨を定款に定めておりますが、年間連結業績等を見極めた上で、毎年3月31日を基準日として株主総会決議による年1回の配当を行うことを予定しております。

- (1) グループ修正利益とは、当社独自の指標であり、グループ各社の修正利益を合計したものであります。各社の修正利益は、国内生命保険会社については、純利益に「負債性内部留保（ 3 ）の繰入額のうち法定繰入額を超過して繰り入れた額（税引後）」を加算し、実質的でない会計上の評価損益である「定額保険の市場価格調整に係る損益（ 4 ）（税引後）」を除外することにより算出いたします。また、連結会計上発生するのれん償却や子会社等の組織変更時の持分変動損益等も除外されます。
- (2) 総還元性向 = (株主配当総額 + 自己株式取得総額) / グループ修正利益
- (3) 保険引受け等のリスクに備える「危険準備金」や資産の価格下落に備える「価格変動準備金」
- (4) 市場価格調整とは、保険契約において、市中金利の変動による運用資産の価格変動を解約返戻金に反映させる機能のことです。市場価格調整に係る損益とは、会計上の負債である解約返戻金の変動が、責任準備金の繰入れ / 戻入れとして損益計算書に反映される一方で、実際の運用資産の価格（含み損益）は変動しているにもかかわらず損益計算書には反映されないことにより発生する損益であります。あくまでも会計上の一時的な評価により発生する損益であり、キャッシュ・フローを伴う実質的な損益ではありません。

(注) 基準日が最近事業年度に属する剰余金の配当につきましては、以下のとおりであります。

決議年月日	配当金の総額 (百万円)	1株当たり配当額 (円)
2020年6月22日 定時株主総会決議	70,254	62

4 【コーポレート・ガバナンスの状況等】

(1) 【コーポレート・ガバナンスの概要】

基本的な考え方

当社は、お客さま、株主、社会、従業員等のマルチステークホルダーからの負託に応え、その持続的な成長と中長期的な企業価値向上を実現するため、経営の監督と業務執行のバランスを取りつつ、透明・公平かつ迅速・果敢な意思決定を行うことを目的として、「コーポレートガバナンス基本方針」の定めるところにより、コーポレートガバナンス体制を構築しております。

企業統治の体制の概要及び当該体制の採用理由

当社では、監査等委員会の設置に加え、社外取締役の選任、執行役員制度の導入及び任意の委員会の設置等により、社外の視点も踏まえた実効的なコーポレートガバナンス体制を構築しております。

a 取締役会

当社は取締役会において経営の重要な意思決定及び業務執行の監督を行っており、取締役に求められる義務を履行可能な者の中で、様々な知識、経験、能力を有する者により取締役会を構成し、取締役数は16名(うち女性2名)となっております。経営監督機能の一層の強化を図るとともに、社外の企業経営者や学識経験者等、豊富な経験及び見識を有する者による意見を当社の経営方針に適切に反映させるため、業務執行から独立した立場である社外取締役を7名選任しております。なお、取締役会は定期的に開催することとし、必要に応じて、臨時に開催することとしております。

また、取締役会は、意思決定の有効性・実行性を担保するために、毎年、自己評価等の方法により、会議運営の効率性及び決議の有効性・実効性について分析を行い、その結果の概要を開示しております。

b 監査等委員会

当社は監査等委員会において取締役の職務の執行(子会社等の経営管理その他の業務)について、実効性の確認及び評価を行い、適法性・妥当性の監査を行います。そのために、経営の方針及び事業の計画並びにそれらの遂行状況の適切性・妥当性、グループの内部統制システムの構築及び運用状況の適切性・妥当性などについて確認を行います。実効性の確認・評価等を行うために、内部監査・内部統制部門に対する報告の指示、重要な会議への出席、取締役及び使用人等への意見聴取、重要な書類の閲覧等を行うなど、必要な情報を収集いたします。

また、監査等委員会は、取締役等の選任及び報酬に関する意見を述べることを通じて、取締役会の監督機能を担います。当該意見の形成に際しては、指名諮問委員会及び報酬諮問委員会の審議状況が適切であるかを確認いたします。

当社の監査等委員会は取締役5名で構成されており、このうち過半数の3名が社外取締役であります。監査等委員会の構成については下表のとおりであります。当該社外取締役3名については、定款に基づき責任限定契約を締結しております。監査等委員である取締役には、その役割・責務を実効的に果たすために適切な経験・能力及び必要な財務・会計・法務に関する知識を有する者を選任しています。また、常勤の監査等委員のうち1名及び監査等委員である社外取締役のうち1名は財務・会計に関する十分な知見を有する者を選任しております。また、独立性確保の観点から、在任期間の上限を12年としております。監査等委員会は、原則毎月開催し、必要に応じて、臨時に開催することとしております。なお、当社は商品特性・規制・会計面等で独自性が高い生命保険事業を営む子会社等の経営管理を主要業務としていることから、そのガバナンスに係る監査等を実効的・効率的に行うため、生命保険事業に係る知見を有し、常勤の監査等委員として日常から当該業務に従事する社内取締役を委員長として選定しております。監査等委員を補助すべき使用人を「監査等委員会室」に配置し、当該使用人の人事異動及び評価等に関しては監査等委員と協議を行う等、取締役からの独立性を確保しております。

役名	氏名
取締役（上席常勤監査等委員）	長濱 守信
取締役（常勤監査等委員）	近藤 総一
取締役（監査等委員）	佐藤 りえ子（注）
取締役（監査等委員）	朱 殷卿（注）
取締役（監査等委員）	増田 宏一（注）

（注）社外取締役であります。

c 業務執行

当社は、意思決定・監督と業務執行を分離し機能強化を図るため、執行役員制度を導入しており、執行役員は取締役会によって選任され、取締役会の決議により定められた分担に従い、業務を執行しております。執行役員数は20名（うち取締役との重任5名、女性1名）となっており、社長及び社長の指名する執行役員で構成する経営会議を原則毎月開催、必要に応じて臨時に開催し、経営上の重要事項及び重要な業務執行の審議を行っております。

d 指名、報酬決定

経営の透明性を一層高めるため、取締役会の任意の諮問委員会として、会長、社長及び社外取締役等で構成される指名諮問委員会及び報酬諮問委員会を設置しており、指名諮問委員会において取締役選任候補者の適格性の確認を行うとともに、報酬諮問委員会において取締役、執行役員の報酬制度等について審議しております。各委員会の構成については下表のとおりであります。なお、委員会の独立性を確保するため、原則として委員の過半数を社外委員とすることとしております。

指名諮問委員会		報酬諮問委員会	
役名	氏名	役名	氏名
取締役	前田 幸一（注）	取締役	前田 幸一（注）
取締役	ジョージ・オルコット	取締役	新貝 康司
取締役	井上 由里子	取締役（監査等委員）	朱 殷卿
取締役（監査等委員）	佐藤 りえ子	取締役（監査等委員）	増田 宏一
取締役会長	渡邊 光一郎	取締役会長	渡邊 光一郎
代表取締役社長	稲垣 精二	代表取締役社長	稲垣 精二

（注）指名諮問委員会及び報酬諮問委員会の議長であります。

e アドバイザリー・ボード

経営事項全般に関して社外の有識者より中長期的な視点に基づき幅広い助言を得ることによるガバナンスの更なる強化・充実等を目的に、アドバイザリー・ボードを設置しております。

f ALM委員会

当社は昨今の低金利環境の長期化等を踏まえた、第一生命保険株式会社のALM（Asset Liability Management、資産負債総合管理）における資産運用方針等の更なる高度化の推進等に関して助言を行う任意の委員会として、外部有識者を含む委員により構成されるALM委員会を2019年8月から2020年3月まで設置し、2019年度中で全6回の日程にて開催しております。

[コーポレート・ガバナンス体制図（有価証券届出書提出日現在）]

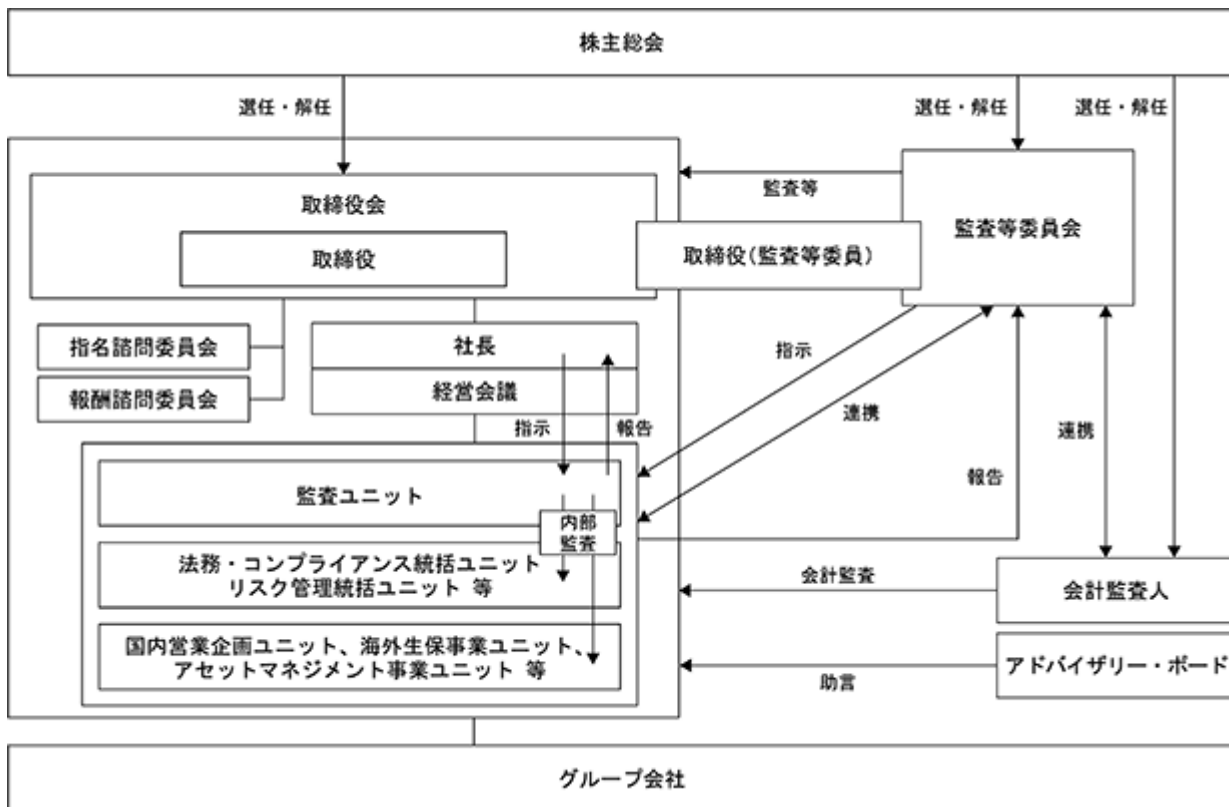

内部統制システムの整備状況

当社は、「グループ内部統制基本方針」を制定し、グループの業務の健全性・適正の確保及び企業価値の維持と創造を図るにあたっての、内部統制体制の整備及び運営に関する基本的な事項について定めております。

加えて当社では、内部統制の実効性を高めるため「内部統制セルフ・アセスメント(CSA: Control Self Assessment)」を実施しております。「内部統制セルフ・アセスメント」では、業務ごとに主要なリスクを洗い出し、リスクが発生した場合の影響や損失の大きさなどの視点でその重要性を評価し、更にリスクの抑制や業務改善を図り、適正な業務運営を推進しております。

「グループ内部統制基本方針」(主要項目)

1. グループにおける業務の適正を確保するための体制

当社は、グループの業務の適正を確保するために必要な体制整備および運営を行う。

- (1) グループ会社の事業特性・規模・グループにおける経営戦略上の重要性等に応じて、原則として経営管理規程に定める管理区分に基づいたグループ会社の経営管理を行う。
- (2) グループの内部統制体制の整備および運営を行うにあたっての重要な事項に関する基本方針等を定め、グループ会社に周知するとともに、グループ会社に事業特性等に応じた基本方針等を整備させる。
- (3) グループ全体に影響を与える事項に関して、当社による承認および当社への報告体制を整備する。
- (4) グループ内の取引等および提携業務等の管理に関する基本方針を定め、グループ内の取引等および提携業務等の管理体制を整備する。

2. 取締役、執行役員および使用人の職務の執行が法令および定款に適合することを確保するための体制

当社は、グループ会社の取締役、執行役員および使用人の職務の執行が法令、定款等に適合することを確保するために必要な体制整備および運営を行う。

- (1) グループコンプライアンスに関する統括部署を設置する。
- (2) グループのコンプライアンス基本方針を定め、グループコンプライアンス体制を整備する。
- (3) グループ会社に対し、適切なコンプライアンス体制を整備させるとともに、コンプライアンス体制や不祥事件等に関する当社による承認および当社への報告体制を整備する。
- (4) グループのコンプライアンス推進状況について確認を行い、取締役会等への報告を行う。
- (5) グループの利益相反管理基本方針を定め、利益相反取引の管理を適切に行うための体制を整備する。
- (6) グループの情報資産保護管理基本方針を定め、情報資産の管理を適切に行うための体制を整備する。
- (7) グループの反社会的勢力対応に関する統括部署を設置する。
- (8) グループの反社会的勢力対応基本方針を定め、反社会的勢力への対応を適切に行うための体制を整備するとともに、反社会的勢力との関係遮断、不当要求に対する拒絶等について、外部専門機関とも連携し、組織として対応する。

3. リスク管理に関する体制

当社は、グループのリスク管理を適切に実行するために必要な体制整備および運営を行う。

- (1) グループリスク管理に関する統括部署を設置し、グループにおける各リスクについて統合的に管理する。
- (2) グループのリスク管理基本方針を定め、グループリスク管理体制を整備する。
- (3) グループ会社に対し、適切なリスク管理体制を整備させるとともに、リスク管理体制やリスク事象等に関する当社による承認および当社への報告体制を整備する。
- (4) グループのリスク管理状況について確認を行い、取締役会等への報告を行う。
- (5) グループの危機管理基本方針を定め、通常のリスク管理だけでは対処できないような危機に備えるための体制を整備する。

4．取締役、執行役員および使用人の職務の執行が効率的に行われることを確保するための体制

当社は、グループ会社の取締役、執行役員および使用人の職務執行が、効率的かつ的確に行われることを確保するために必要な体制整備および運営を行う。

- (1) グループ中期経営計画の策定・評価等を適切に行う。
- (2) グループ会社において、組織ならびに取締役、執行役員および使用人の業務分担および職務責任権限の設定、ITの利用・統制等を適切に行わせる。
- (3) 経営会議を設置し、グループに関する重要な業務の執行および経営上の重要事項を審議する。

5．財務報告の適正性および信頼性を確保するための体制

当社は、グループ財務報告に係る内部統制基本方針を定め、連結ベースでの財務報告の適正性および信頼性を確保するために、必要な体制整備および運営を行う。

6．取締役および執行役員の職務の執行に係る情報の保存および管理に関する体制

当社は、取締役および執行役員の職務の執行に係る情報を適切に保存および管理するため、重要な会議の議事録および決裁書等の取締役および執行役員の職務の執行に係る情報、ならびにその他重要な情報を保存および管理する方法を定め、必要な体制を整備する。

7．内部監査の実効性を確保するための体制

当社は、グループ会社の内部監査の実効性を確保するため、被監査組織に対して独立した、グループの内部監査に関する統括部署を設置するとともに、グループの内部監査に関する基本方針を定め、必要な体制を整備する。

8．監査等委員会の職務の執行に関する体制

- (1) 監査等委員会を補助すべき取締役および使用人に係る体制を以下のとおり整備する。

ア．「監査等委員会室」を設置し、監査等委員会を補助すべき使用人を配置する。

イ．当該使用人の人事異動および評価等に関しては、監査等委員会と協議する等、取締役からの独立性を確保する。

ウ．当該使用人は、監査等委員会の命を受けた業務および監査を行う上で必要な補助業務に従事し、必要な情報の収集権限を有する。

- (2) 監査等委員会への報告体制を以下のとおり整備する。

ア．取締役、執行役員および使用人は、法令・定款等に違反する行為、会社に著しい損害を及ぼす事実、またはそれらのおそれがある場合は、監査等委員会に対して適時適切に報告を行う。

イ．グループ会社において法令・定款等に違反する行為、当該グループ会社に著しい損害を及ぼす事実、またはそれらのおそれがある場合は、グループ会社の取締役、監査役、執行役員および使用人またはグループ会社の取締役、監査役、執行役員および使用人から報告を受けた者は、監査等委員会に対して適時適切に報告を行う。

ウ．当社は、監査等委員会に対してア．またはイ．の報告を行った者が、当該報告をしたことを理由として不利な取扱いを受けないことを確保するための体制を整備する。

(3) その他監査等委員会が定める「監査等基本方針」「監査等委員会規程」に基づき、監査等委員会の監査が実効的に行われることを確保するための体制を、監査等委員会の求めに応じて以下のとおり整備する。

ア．取締役、執行役員および使用人は、監査等委員会が内部監査部門・内部統制部門ならびにグループ会社の監査役等および内部監査部門・内部統制部門と緊密な連携を確保する体制を整備する。

イ．取締役、執行役員および使用人は、グループ会社における取締役会その他の重要な会議に、監査等委員が出席し、意見を述べることのできる体制を整備する。

ウ．取締役、執行役員および使用人は、グループ会社における重要な会議の議事録、取締役および執行役員が決裁を行った決裁書等について、閲覧できる体制を整備する。

エ．取締役、執行役員および使用人は、業務執行に関する事項の報告を行うとともに、グループ会社の取締役、監査役、執行役員および使用人から監査等委員会への報告が適切に行われる体制を整備する。

オ．当社は、監査等委員が職務の実施のために要する所定の費用等を請求する場合は、当該請求に係る費用が監査等委員の職務の執行に必要でないと認められる場合を除き、これを拒むことができない。

リスク管理体制の整備状況

a 基本認識

当社グループでは、健全かつ適切な業務運営を確保し、保険契約上の責務を確実に履行するために、グループにおける様々なリスクについての把握・評価と各リスクの特性に基づいた的確な対応を行うとともに、それらのリスクを統合的に管理することとしております。更に、それらのリスク量と自己資本等の財務基盤をグループ全体で管理し、健全性向上に努めております。

また、通常のリスク管理だけでは対処できないような危機や大規模災害が発生する事態に備え、管理体制を整備しております。

b リスク管理に関する方針・規程等

当社では、まず「グループ内部統制基本方針」のなかで、グループリスク管理に関する体制の整備及び運営に関する基本的な事項について定めております。この基本方針の下、リスクごとの管理のプロセス等グループリスク管理に関する基本的な事項を「グループリスク管理基本方針」で、また、より詳細な管理方法を含むグループリスク管理を行うにあたっての具体的な承認・報告体制及び管理方法を「グループリスク管理規程」でそれぞれ定めております。

c リスク管理に関する組織体制

グループの健全性及び業務の適正性の確保に向け、グループリスク管理基本方針に基づき、リスク管理統括ユニットがグループリスク管理態勢の整備及び運営を推進しております。更に、グループ全体のリスク管理状況及び健全性の状況については、リスク管理統括ユニットが中心となってモニタリング・コントロールを実施するとともに、グループリスク管理態勢の強化を推進しております。

また、グループERM委員会を設置、定期的を開催し、リスク管理方針の策定とその遵守状況の確認、リスク管理態勢の高度化に向けた検討等を行う体制としております。こうしたリスク管理体制の有効性・適切性は監査ユニットが検証しております。更に監査等委員会は、経営層をはじめとし、グループ全体のリスク管理全般を対象に監査を実施しております。

[リスク管理体制]

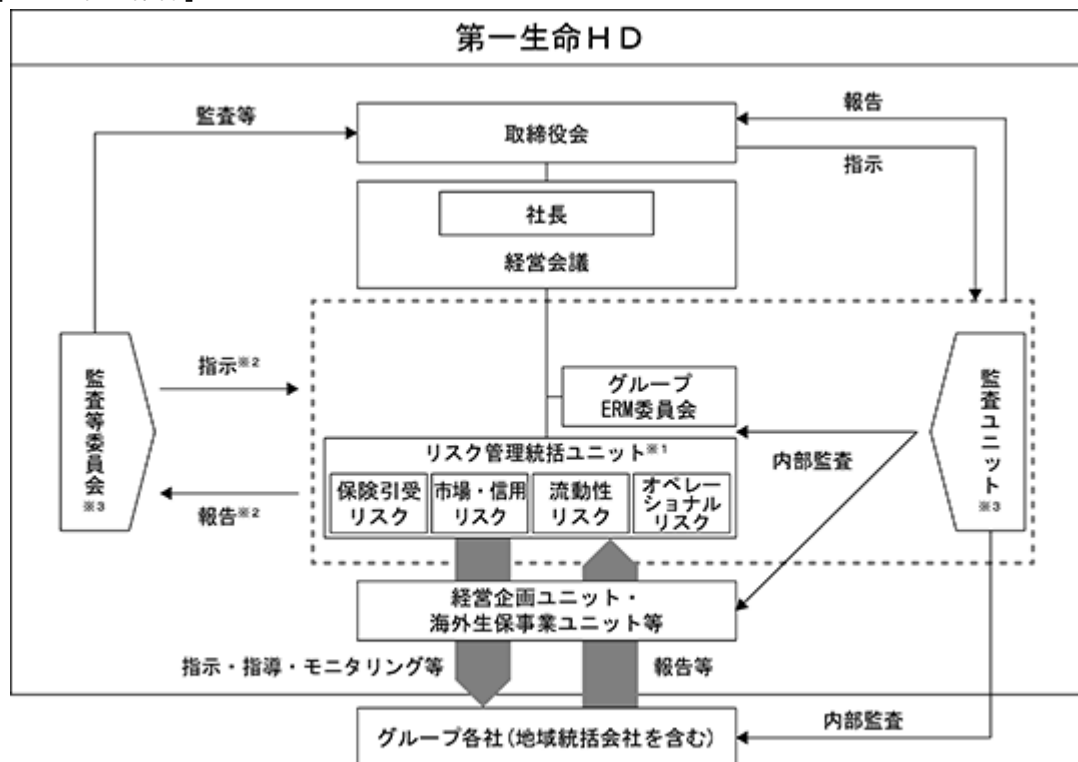

※1 必要に応じて他ユニットと連携

※2 点線枠は、監査等委員会の指示・報告対象を示す

※3 監査等委員会と監査ユニットは連携

d ERMの推進

当社グループは、資本・リスク・利益の状況に応じた経営計画・資本政策等を策定し、事業活動を推進するエンタープライズ・リスク・マネジメント（ERM：Enterprise Risk Management）を推進しております。

ERMに関するリスク管理の取組みとして、経営計画や資本政策等を策定する際に、リスク管理統括ユニットがその妥当性を検証する他、リスク許容度を設定・管理すること等により、リスクの所在、種類及び特性を踏まえて資本・リスク・利益を適切にコントロールするとともに、グループリスク管理の高度化を推進しております。

当社グループでは、経済価値ベース、会計ベース及び規制ベースで、各種リスクを統合し自己資本等と対比すること等により、健全性をコントロールしております。経済価値ベースのリスク管理では、生命保険会社の企業価値を表す指標のひとつであるエンベディッド・バリューと整合的なリスクの評価方法を採用しております。

また、モデルによるリスクの計量化ではとらえきれない事象を認識・把握する際は、金融市場の混乱や大規模災害等の過去の出来事や、将来見通し等に基づき考えられる最悪の状況を想定したストレス・テストを実施しております。その上で、健全性に与える影響を分析し、結果を取締役会・経営会議等に報告するとともに、必要に応じて市場環境等の確認、モニタリングの強化、経営上あるいは財務上の対応を検討・実施しております。

コンプライアンス態勢の整備状況

a リスクベースでのコンプライアンス管理

当社では、取締役、執行役員及び使用人の職務の執行が法令及び定款に適合することを確保するとともに、社会環境の変化等に応じて、コンプライアンスに関わる重要なリスクや潜在的なコンダクト・リスクを的確に把握するために、フォワードルッキングな視点に基づくリスクベースでの適切な管理態勢を整備しております。

法務・コンプライアンス統括ユニットがグループコンプライアンスに関する事項を統括する体制とし、同ユニットは、グループコンプライアンス推進取組方針を制定してグループ各社に取組の指針を示し、各社で設定した重点課題を中心にコンプライアンス推進状況をモニタリングするとともに、発生した問題事象等について、その重大性に応じて、取締役会、社長、経営会議、監査等委員会等に報告する態勢を整備しております。

第一生命保険株式会社で発生した元従業員による金銭の不正取得事案については、お客さまをはじめとするステークホルダーからの信用を毀損する同社における重大事象と認識し、上記機関への報告、及びその後の取組みのモニタリング等を行っております。

更に、グループコンプライアンスに関する態勢整備及び推進に関する重要事項の協議を行う機関として、グループコンプライアンス委員会を設置し、経営層を主体としたP D C Aを実践できる体制としております。

加えて、グループ各社のコンプライアンス担当者が参画し、協議する枠組みとして、G I T F（グループ・イニシアティブ・タスクフォース）を設置しております。G I T Fでは、グループにおける課題の解決に向けた検討や、各社の取組の共有化等を通じ、グループの態勢強化に取り組んでおります。

b 方針・規程等の体系

当社では、「グループ内部統制基本方針」に基づき、グループのコンプライアンス推進にあたっての考え方の基本的な事項を「グループコンプライアンス基本方針」に、より詳細な各種運営に係る事項を「グループコンプライアンス規程」にそれぞれ定めております。また、情報資産保護について、基本的な考え方を「グループ情報資産保護管理基本方針」に、より具体的な承認・報告体制及び管理方法を「グループ情報資産保護管理規程」に、それぞれ定め、更に、巧妙化するサイバー攻撃に対し、「グループサイバーセキュリティ基本方針」「グループサイバーインシデント対応規程」を定めております。

c グループ各社の態勢高度化に向けた取組み

法務・コンプライアンス統括ユニットは、グループ各社のコンプライアンス態勢の高度化や、コンプライアンス意識向上・教育研修の充実に向け、指導・支援を実施しております。

また、グローバルな事業展開に伴い諸外国の関連法令が域外適用されるリスクを踏まえ、マネー・ローンダリング/テロ資金供与防止、贈収賄防止及び個人情報保護に関わる態勢強化等に取り組んでおります。

d 内部通報制度の運営

当社では、法令違反などのコンプライアンスに係わる事項について、グループ各社の役員・従業員等が直接通報・相談できる内部通報窓口を、社内に設置するとともに、経営から独立した社外窓口（社外弁護士事務所）も設置し、案件の重大性に応じて経営層に報告する態勢を整備しております。なお、当社の内部通報窓口は、2019年8月に、消費者庁の「内部通報制度認証（自己適合宣言登録制度）」に登録されております。

[コンプライアンスに関する組織体制]

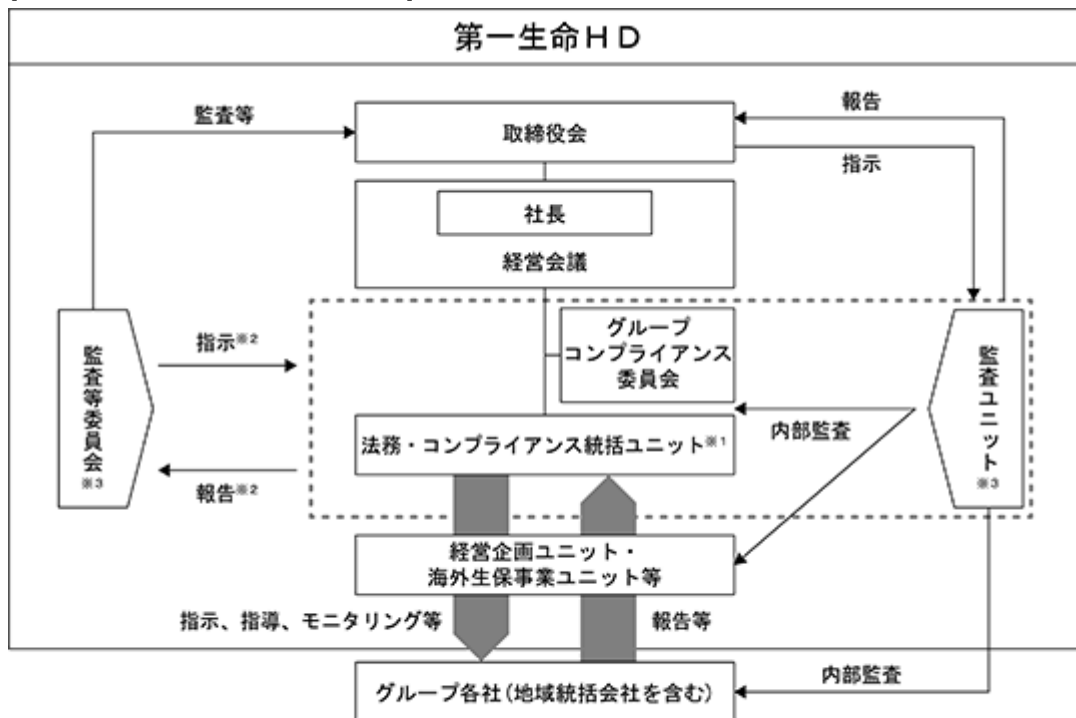

- ※1 必要に応じて他ユニットと連携
 ※2 点線枠は、監査等委員会の指示・報告対象を示す
 ※3 監査等委員会と監査ユニットは連携

責任限定契約の内容

当社は、社外取締役と、会社法第427条第1項の規定により、会社法第423条第1項の責任を限定する契約を締結しております。ただし、当該契約に基づく責任の限度額は、20百万円又は法令が規定する額のいずれか高い額としております。

特別取締役による取締役会の決議制度

該当する事項はありません。

内部監査組織、人員及び手続き等

当社は、「グループ内部統制基本方針」において、内部監査による内部統制等の適切性・有効性の検証を内部統制体制の整備及び運営に関する基本的な事項の一つとして規定しております。具体的には、被監査組織に対し牽制機能が働く独立した組織として監査ユニット（内部監査要員43名）を設置し、当社及び当社グループ会社の経営諸活動全般に亘る法令等遵守、リスク管理を含む内部管理の状況、業務運営の状況等の適切性・有効性を検証し、問題点の発見・指摘に加え、内部管理等についての評価及び改善に関する提言等を行うとともに、内部監査結果を取締役会・経営会議等及び監査等委員会へ報告しております。

定款で定める取締役の定数・資格制限及び取締役の選解任の決議要件（定款第24条及び第25条）

当社は、定款において、取締役（監査等委員である者を除く。）は15名以内、監査等委員である取締役は5名以内とすることを定めております。また、取締役の資格制限についての事項は定めておりません。取締役の選任決議については、議決権を行使することができる株主の議決権の3分の1以上を有する株主が出席し、その議決権の過半数をもって行う旨及び選任決議は、累積投票によらない旨を定めております。取締役の解任決議要件については、会社法と異なる別段の定めに関する事項は定めておりません。

株主総会決議事項の取締役会への委任等

当社の定款において定める事項は、以下のとおりであります。

a 株主総会決議事項を取締役会決議としている事項

イ 自己の株式の取得（定款第9条）

資本政策の機動性を確保することを目的として、会社法第165条第2項の規定に基づき、取締役会の決議によって市場取引等により自己の株式を取得することができる旨を定めております。

ロ 取締役らの責任免除（定款第36条第1項及び附則第1条）

取締役らが期待される役割を十分に発揮できることを目的として、会社法第426条第1項の規定に基づき、取締役（取締役であった者を含む。）及び監査役であった者の同法第423条第1項の損害賠償責任を、法令の限度において、取締役会の決議によって免除することができる旨を定めております。

ハ 中間配当（定款第47条）

株主への機動的な利益還元を行うことを目的として、会社法第454条第5項の規定に基づき、取締役会の決議によって、毎年9月30日を基準日として中間配当をすることができる旨を定めております。

b 取締役会決議事項を株主総会決議事項とできない旨を定める事項
該当事項はありません。

c 株主総会の特別決議要件の変更(定款第21条第2項)

株主総会の円滑な運営を行うことを目的として、会社法第309条第2項に定める特別決議について、議決権を行使することができる株主の議決権の3分の1以上を有する株主が出席し、その議決権の3分の2以上をもって行う旨定めております。

種類株式の単元株式数及び議決権

定款において、株式の種類に係らず1単元を100株としております。また、甲種類株式については、「甲種類株主は、株主総会において議決権を有しない。ただし、優先配当金が交付される旨の議案が定時株主総会に提出されないときはその総会から、その議案が定時株主総会において否決されたときはその総会の終結の時から、優先配当金が支払われる旨の決議がある時までは議決権を有する。」と定めております。甲種類株式は、剰余金の配当及び残余財産の分配については普通株式に優先する一方、議決権は制限する内容となっております。

(2) 【役員の状況】

男性 14名 女性 2名 (役員のうち女性の比率 12.5%)

役職名	氏名	生年月日	略歴	任期	所有株式数 (株) (注4)
取締役 会長	渡邊 光一郎	1953年4月16日生	1976年4月 当社入社 1997年4月 調査部長 2001年4月 企画・調査本部長兼企画第一部長 2001年7月 取締役企画・調査本部長 兼企画第一部長 2004年4月 常務取締役 2004年7月 常務執行役員 2007年7月 取締役常務執行役員 2008年4月 取締役専務執行役員 2010年4月 代表取締役社長 2016年10月 第一生命保険株式会社代表取締役社長 2017年4月 当社代表取締役会長 第一生命保険株式会社代表取締役会長 当社取締役会長(現任) 2020年6月 第一生命保険株式会社取締役会長(現任)	(注)2	121,021
代表取締役 社長	稲垣 精二	1963年5月10日生	1986年4月 当社入社 2010年4月 運用企画部長 2012年4月 執行役員運用企画部長 2013年4月 執行役員経営企画部長 2014年4月 執行役員グループ経営戦略ユニット長兼 経営企画部長 2015年4月 常務執行役員グループ経営戦略ユニット 長兼経営企画部長 2016年6月 取締役常務執行役員グループ経営戦略ユ ニット長兼経営企画部長 2016年10月 取締役常務執行役員 2017年4月 代表取締役社長(現任) 第一生命保険株式会社代表取締役社長 (現任)	(注)2	79,441
代表取締役 副会長執行役員	露木 繁夫	1954年7月12日生	1977年4月 当社入社 2003年4月 運用企画部長兼運用関連事業部長 2003年7月 取締役運用企画部長 兼運用関連事業部長 2004年4月 取締役運用企画本部長兼運用企画部長 2004年7月 執行役員運用企画本部長 兼運用企画部長 2004年11月 執行役員運用企画本部長 兼運用企画部長兼運用関連事業部長 2005年4月 常務執行役員運用企画部長 2006年4月 常務執行役員 2007年4月 常務執行役員運用企画部長 2007年10月 常務執行役員国際業務部長 2008年4月 常務執行役員 2008年7月 取締役常務執行役員 2011年4月 取締役専務執行役員 2011年9月 取締役専務執行役員法人部長 2012年4月 取締役専務執行役員 2014年4月 代表取締役副社長執行役員 2015年1月 代表取締役副社長執行役員アジアパシ フィック事業本部長 2016年4月 代表取締役副社長執行役員 2017年4月 代表取締役副会長執行役員(現任)	(注)2	68,798

役職名	氏名	生年月日	略歴		任期	所有株式数(株) (注4)
取締役 副会長執行役員	寺本 秀雄	1960年5月20日生	1983年4月 2004年4月 2009年4月 2010年4月 2011年4月 2012年5月 2012年6月 2013年4月 2015年4月 2017年4月 2020年4月	当社入社 企画第一部長 執行役員企画第一部長 執行役員経営企画部長 常務執行役員経営企画部長 常務執行役員グループ経営副本部長 兼経営企画部長 取締役常務執行役員グループ経営副本部長兼経営企画部長 取締役常務執行役員グループ経営副本部長 取締役専務執行役員マーケティング推進本部長 取締役 第一生命保険株式会社代表取締役副会長執行役員 取締役副会長執行役員イノベーション推進ユニット長(現任)	(注)2	51,855
代表取締役 副社長執行役員	堤 悟	1955年12月30日生	1978年4月 2000年4月 2005年4月 2005年7月 2010年4月 2010年6月 2015年4月 2015年6月 2016年10月 2017年4月	当社入社 営業開発部長 執行役員投資本部長 興銀第一ライフ・アセットマネジメント株式会社(現アセットマネジメントOne株式会社)専務取締役 第一フロンティア生命保険株式会社顧問 同社代表取締役社長 当社副社長執行役員 代表取締役副社長執行役員(現任) 第一生命保険株式会社代表取締役副社長執行役員 同社代表取締役副社長執行役員金融法人営業本部長	(注)2	45,528
取締役 副社長執行役員	櫻井 謙二	1959年8月17日生	1982年4月 2005年4月 2008年4月 2011年4月 2014年6月 2015年4月 2016年10月 2017年4月 2020年6月	当社入社 業務部長 執行役員業務部長 常務執行役員 取締役常務執行役員 取締役専務執行役員コンサルティング推進本部長兼首都圏統括本部長 専務執行役員 第一生命保険株式会社代表取締役専務執行役員 当社副社長執行役員 第一生命保険株式会社代表取締役副社長執行役員 当社取締役副社長執行役員(現任)	(注)2	50,304
取締役 常務執行役員	菊田 徹也	1964年10月14日生	1987年4月 2014年4月 2014年6月 2016年4月 2018年4月 2020年6月	当社入社 アセットマネジメント事業ユニット長兼運用企画部長 執行役員投資本部長兼株式部長 執行役員投資本部長 常務執行役員 取締役常務執行役員(現任)	(注)2	26,167

役職名	氏名	生年月日	略歴	任期	所有株式数(株) (注4)
取締役 (注)1	ジョージ・オルコット	1955年5月7日生	1986年7月 S.G. Warburg & Co., Ltd.入社 1991年11月 同社ディレクター 1993年9月 S.G. Warburg Securities Londonエグゼクティブディレクター 1997年4月 SBC Warburg東京支店長 1998年4月 長銀UBSプリンソン・アセット・マネジメント副社長 1999年2月 UBSアセットマネジメント(日本)社長 日本UBSプリンソングループ社長 2000年6月 UBS Warburg東京マネージングディレクターエグゼクティブディレクターグループ担当 2001年9月 ケンブリッジ大学ジャッジ経営大学院(Judge Business School) 2005年3月 同大学院FMEティーチング・フェロー 2008年3月 同大学院シニア・フェロー 2010年9月 東京大学先端科学技術研究センター特任教授 2014年4月 慶應義塾大学商学部・商学研究科特別招聘教授(現任) 2015年6月 当社取締役(現任)	(注)2	7,315
取締役 (注)1	前田 幸一	1951年7月8日生	1975年4月 日本電信電話公社入社 1999年7月 西日本電信電話株式会社鹿児島支店長 2000年7月 エヌ・ティ・ティ・コミュニケーションズ株式会社コンシューマ&オフィス事業部企画部長 2002年6月 同社コンシューマ&オフィス事業部長 2004年6月 同社取締役コンシューマ&オフィス事業部長 2006年8月 同社取締役ネットビジネス事業本部副事業本部長 2008年6月 同社常務取締役ネットビジネス事業本部副事業本部長 2009年6月 東日本電信電話株式会社代表取締役副社長コンシューマ事業推進本部長 株式会社NTT東日本プロパティーズ代表取締役社長 2012年6月 NTTファイナンス株式会社代表取締役社長 2016年6月 同社取締役相談役 2016年10月 当社取締役(現任) 2017年7月 NTTファイナンス株式会社相談役 2018年7月 同社顧問 2020年7月 株式会社NTTファシリティーズ顧問(現任)	(注)2	5,586
取締役 (注)1	井上 由里子	1963年5月29日生	1993年11月 東京大学大学院法学政治学専攻科専任講師 1995年4月 筑波大学大学院経営・政策科学研究科助教 2001年4月 同大学院 ビジネス科学研究科助教 2002年9月 神戸大学大学院法学研究科助教 2004年4月 同大学院 教授 2010年10月 一橋大学大学院国際企業戦略研究科教授 2018年4月 同大学院 法学研究科ビジネスロー専攻教授(現任) 2018年6月 当社取締役(現任)	(注)2	3,217

役職名	氏名	生年月日	略歴		任期	所有株式数(株) (注4)
取締役 (注)1	新貝 康司	1956年1月11日生	1980年4月 2001年7月 2004年7月 2005年6月 2006年6月 2011年6月 2018年1月 2019年6月	日本専売公社(現日本たばこ産業株式会社)入社 同社財務企画部長 同社執行役員財務責任者 同社取締役執行役員財務責任者 同社取締役 JT International S.A. エグゼクティブ ヴァイスプレジデント 日本たばこ産業株式会社代表取締役副社長 同社取締役 当社取締役(現任)	(注)2	300
取締役 (上席常勤監査等委員)	長濱 守信	1956年12月18日生	1979年4月 2001年4月 2008年9月 2010年4月 2013年4月 2014年6月 2016年4月 2016年10月	当社入社 秘書部長 執行役員秘書部長 執行役員 常務執行役員 取締役常務執行役員 取締役専務執行役員 取締役(上席常勤監査等委員)(現任)	(注)3	18,952
取締役 (常勤監査等委員)	近藤 総一	1960年11月17日生	1983年4月 2010年4月 2012年6月 2016年10月	当社入社 財務部長 常任監査役(常勤) 取締役(常勤監査等委員)(現任)	(注)3	18,931
取締役 (監査等委員) (注)1	佐藤 りえ子	1956年11月28日生	1984年4月 1989年6月 1998年7月 2015年6月 2016年10月	弁護士登録 シャーマン・アンド・スターリング法律事務所 石井法律事務所パートナー(現任) 当社取締役 取締役(監査等委員)(現任)	(注)3	7,315
取締役 (監査等委員) (注)1	朱 殷卿	1962年10月19日生	1986年4月 2001年5月 2005年7月 2007年5月 2010年7月 2011年7月 2013年11月 2015年6月 2016年10月	モルガン銀行入社 JPモルガン証券マネジングディレクター 同社金融法人本部長 メリルリンチ日本証券株式会社 マネージングディレクター兼投資銀行部門金融法人グループチェアマン 同社投資銀行共同部門長 同社副会長 株式会社コアバリューマネジメント代表取締役社長(現任) 当社取締役 取締役(監査等委員)(現任)	(注)3	3,656
取締役 (監査等委員) (注)1	増田 宏一	1944年1月23日生	1966年4月 1970年1月 1975年1月 1978年9月 1992年7月 1993年10月 2004年1月 2007年7月 2010年7月 2016年10月	田中芳治公認会計士事務所 監査法人大手町会計事務所 新和監査法人() 同法人社員 監査法人朝日新和会計社()代表社員 朝日監査法人()代表社員 あずさ監査法人()代表社員 日本公認会計士協会会長 同協会相談役(現任) 当社取締役(監査等委員)(現任) ()現有限責任 あずさ監査法人	(注)3	8,080
計						516,466

- (注) 1 ジョージ・オルコット、前田 幸一、井上 由里子、新貝 康司、佐藤 りえ子、朱 殷卿、増田 宏一は社外取締役であります。
- 2 任期は、2021年3月期に係る定時株主総会終結の時までであります。
- 3 任期は、2022年3月期に係る定時株主総会終結の時までであります。
- 4 所有株式数については、2020年9月末現在の株式数を記載しております。
- 5 当社は、意思決定・監督と業務執行を分離し機能強化を図るため、執行役員制度を導入しております。有価証券届出書提出日現在、取締役を兼務していない執行役員は15名で、以下のとおりであります。

専務執行役員	南部 雅実
専務執行役員	武富 正夫
常務執行役員	畑中 秀夫
常務執行役員	徳岡 裕士
常務執行役員	瓜生 宗大
常務執行役員	庄子 浩
常務執行役員北米事業本部長	山本 辰三郎
常務執行役員アジアパシフィック事業本部長	川原 則光
常務執行役員	岡本 一郎
常務執行役員	明石 衛
常務執行役員	隅野 俊亮
常務執行役員	浅野 知彦
執行役員	渡邊 寿美恵
執行役員	川本 剛志
執行役員	曾我野 秀彦

(社外取締役に関する事項)

a 社外取締役の員数並びに当社との関係

当社では、経営から独立した社外からの視点を踏まえ、経営監督機能を強化することでコーポレートガバナンスの実効性をより高めることを目的に、社外取締役7名を選任しております。このうち、社外取締役であるジョージ・オルコット及び社外取締役（監査等委員）である佐藤 りえ子は2015年5月まで、社外取締役である新貝 康司は2017年6月まで、社外取締役である井上 由里子は2018年5月まで、当社のアドバイザー・ボード委員であり、4氏と当社との間には、アドバイザー・ボード委員の報酬支払いの取引がありました。

社外取締役（監査等委員）である朱 殷卿は、当社の特定関係事業者（子会社）であるProtective Life Corporationの取締役であります。

b 社外取締役の機能及び役割等

社外取締役には、豊富な経営経験等それぞれの職務経験等を通じて培われた幅広い見識、高度な専門知識等に基づき、客観性、中立性ある助言及び業務執行に対する監督、さらに監査等委員である社外取締役には、取締役の職務執行全般に対する監査等を期待しております。

当社では、社外取締役の独立性基準（注1）を定めております。社外取締役であるジョージ・オルコット、前田 幸一、井上 由里子、新貝 康司、及び社外取締役（監査等委員）である佐藤 りえ子、朱 殷卿、増田 宏一について、当該独立性の基準を満たしております。また、株式会社東京証券取引所「上場管理等に関するガイドライン」における一般株主と利益相反が生じるおそれがあると判断する場合の判断要素（注2）に基づき、株式会社東京証券取引所に対し、一般株主と利益相反が生じるおそれのない独立役員として届け出ております。

候補者の選定にあたっては、実質的な独立性の確保を基本としつつ、コーポレートガバナンスの実効性をより高める観点から、企業経営、リスク管理、法令遵守等内部統制、企業倫理、経営品質、グローバル経営、マクロ政策等のいずれかの分野における高い見識や豊富な経験を有する者から選定し、社外取締役それぞれの学識・経験等に基づいて期待する役割の構成等も考慮しております。

c 社外取締役の任期

取締役(監査等委員である取締役を除く。)の任期は、定款の定めるところにより、選任後1年以内に終了する事業年度のうち最終のものに関する定時株主総会の終結の時までとしております。また、社外取締役(監査等委員である取締役を除く。)について、独立性確保の観点から、在任期間の上限を8年と定めております。

監査等委員である取締役の任期は、定款の定めるところにより、選任後2年以内に終了する事業年度のうち最終のものに関する定時株主総会の終結の時までとしております。また、独立性確保の観点から、在任期間の上限を12年と定めております。

(注1) 社外取締役の独立性基準

当社の社外取締役について、以下のいずれにも該当しない場合に、当社からの独立性があると判断する。

1. 当社、当社の子会社もしくは関連会社の業務執行者であること、または過去において業務執行者であったこと
2. 当社または当社の特定関係事業者の業務執行者(ただし重要でないものを除く)の配偶者または三親等以内の親族
3. 当社または当社の子会社の業務執行者が役員に就任している会社の業務執行者
4. 当社の最新の株主名簿の10位以内の大株主、または大株主である団体の業務執行者
5. 直近3会計年度において、当社および当社の連結子会社(有価証券報告書上の連結子会社をいう)からの年間の支払金額が、その連結売上高の2%以上となる取引先およびその連結子会社(有価証券報告書上の連結子会社をいう)の業務執行者
6. 直近3会計年度において、当社および当社の連結子会社(有価証券報告書上の連結子会社をいう)の年間の受取金額が、当社の連結売上高の2%以上となる取引先およびその連結子会社(有価証券報告書上の連結子会社をいう)の業務執行者
7. 直近3会計年度における当社または当社の子会社の会計監査人(法人である場合は、当該法人のパートナーその他業務執行者)
8. 直近3会計年度において、当社または当社の子会社から役員報酬等以外に平均して年1,000万円以上の金銭その他の財産上の利益を得ているコンサルタント、会計専門家もしくは法律専門家(それらが法人、組合等の団体である場合は、当該団体のパートナーその他業務執行者)
9. 直近3会計年度において、総収入もしくは経常収益の2%以上の寄付を当社または当社の子会社から受けている非営利団体の業務執行者
10. 4~9の団体または取引先において過去に業務執行者であった場合、当該団体または取引先を退職後5年以内であること

(注2) 株式会社東京証券取引所「上場管理等に関するガイドライン」 5.(3)の2

- A. 上場会社を主要な取引先とする者若しくはその業務執行者又は上場会社の主要な取引先若しくはその業務執行者
- B. 上場会社から役員報酬以外に多額の金銭その他の財産を得ているコンサルタント、会計専門家又は法律専門家(当該財産を得ている者が法人、組合等の団体である場合は、当該団体に所属する者をいう。)
- C. 最近においてA又は前Bに該当していた者
- Cの2. その就任の前10年以内のいずれかの時において次の(A)又は(B)に該当していた者
- (A) 上場会社の親会社の業務執行者(業務執行者でない取締役を含み、社外監査役を独立役員として指定する場合にあっては、監査役を含む。)
- (B) 上場会社の兄弟会社の業務執行者
- D. 次の(A)から(F)までのいずれかに掲げる者(重要でない者を除く。)の近親者
- (A) Aから前Cの2までに掲げる者
- (B) 上場会社の会計参与(社外監査役を独立役員として指定する場合に限る。当該会計参与が法人である場合は、その職務を行うべき社員を含む。以下同じ。)
- (C) 上場会社の子会社の業務執行者(社外監査役を独立役員として指定する場合にあっては、業務執行者でない取締役又は会計参与を含む。)
- (D) 上場会社の親会社の業務執行者(業務執行者でない取締役を含み、社外監査役を独立役員として指定する場合にあっては、監査役を含む。)
- (E) 上場会社の兄弟会社の業務執行者
- (F) 最近において(B)、(C)又は上場会社の業務執行者(社外監査役を独立役員として指定する場合にあっては、業務執行者でない取締役)に該当していた者

(3) 【監査の状況】

監査等委員会監査の状況

a. 監査活動の基本方針

監査等委員会は、グループの監督機能の一翼を担い、株主の負託を受けて取締役の職務執行を監査する法定の独立の機関として、株主をはじめとする様々なステークホルダーの利害等に配慮の上、その職務を適正に遂行することにより、社会的な信頼に応えるための企業統治体制の確立に寄与、グループの健全で持続的な成長及び中長期的な企業価値創造を実現することへの貢献を目指しております。

b. 組織・人員

当社の監査等委員会は取締役5名で構成されており、このうち過半数の3名が社外取締役であります。監査等委員である取締役には、その役割・責務を実効的に果たすために適切な経験・能力及び必要な財務・会計・法務に関する十分な知見を有する者を選任しております。また、現在監査等委員会の委員長は、互選により上席常勤監査等委員長長濱守信が務めております。個々の監査等委員の経歴等は次のとおりであります。

役職名	氏名	経歴等
上席常勤監査等委員	長濱 守信	当社グループの一員として、主にコンプライアンス、内部監査、法務、秘書及び総務業務等に従事し、生命保険事業に関する豊富な業務知識・経験を有しております。
常勤監査等委員	近藤 総一	当社グループの一員として、主に収益管理及び財務関連業務等に従事し、生命保険事業に関する豊富な業務知識・経験を有しております。
監査等委員	佐藤 りえ子	主に弁護士としての豊富な経験や高度かつ専門的な知識及び他の会社の社外取締役・社外監査役としての豊富な経験を有しております。
監査等委員	朱 殷卿	主に金融機関における企業経営者としての豊富な経験や高い見識及び他の会社の社外取締役としての豊富な経験を有しております。
監査等委員	増田 宏一	主に公認会計士としての豊富な経験や高度かつ専門的な知識及び他の会社の社外取締役・社外監査役としての豊富な経験を有しております。

また、監査等委員の職務を遂行する組織として監査等委員会室を設置し、2020年12月末時点で適正な知識、能力、経験を有する専任スタッフを11名配置し、監査等委員の職務遂行のサポートを行っております。当該監査等委員スタッフの人事異動、業績評価等に関しては監査等委員と協議を行う等、取締役からの独立性及び監査等委員の指示の実効性を確保しております。

c. 監査等委員会の活動状況

監査等委員会は、原則として毎月1回開催し、必要に応じて随時に開催することとしております。当事業年度（第119期）は合計21回開催し、1回あたりの所要時間は約1時間30分であります。監査等委員の出席率は99%であります（増田宏一氏は21回中20回出席。その他4名の監査等委員は全て出席）。

監査等委員会では、年間を通じ次のような決議、報告、協議がなされました。

決議26件	役員の選任・報酬に関する意見形成
	内部監査計画の修正の同意
	会計監査人の解任または不再任、会計監査人の報酬に関する同意
	監査実施結果、監査報告書等
報告95件	業務執行取締役へのヒアリング、グループ会社社長へのヒアリング
	重要会議等の報告（経営会議等）
	会計監査人による監査及びレビュー報告
	海外グループ会社のモニタリング、会計監査の実施状況、内部監査結果、重要なリスクに係る取組み、コンプライアンス推進の状況、内部通報等
協議2件	監査等委員の報酬

また、監査等委員会を補完し、グループの監査活動その他の情報共有を図るため国内グループ会社の常勤監査等委員及び常任監査役等が参加する監査役連絡会を開催しております。

d. 監査等委員の主な活動

監査等委員は、取締役会（当事業年度（第119期）は合計11回開催）に出席し、取締役の職務執行を監査しております。当事業年度における監査等委員の出席率は約96%であります（社外監査等委員約94%、社内常勤監査等委員100%）。加えて、常勤監査等委員は、経営会議（当事業年度は合計17回開催）等の重要会議に出席し、報告事項・審議状況等を確認しております。また、監査等委員会において、代表取締役社長を含む業務執行取締役等9名を個別に招致し、業務執行に係る課題認識や取組方針のヒアリングを実施するとともに、課題が認められた場合には必要に応じ、意見、提言を行っております。

その他、常勤監査等委員は、各ユニットからの定例報告及び重要な決裁書等の閲覧による各ユニットの業務遂行状況の確認、海外地域統括会社へのリモートでの往査等の実施並びに内部監査部門及び内部統制部門との緊密な連携を通じ、効率的な監査を実施しており、必要に応じて、各部門の執行役員及びユニット長から報告を受け、意見交換をしております。

監査等委員会は、当事業年度は主として（a）国内事業構造の進化、（b）海外生命保険事業・アセットマネジメント事業の基盤拡大、（c）イノベーションの創出、（d）成長リソースの確保と経営態勢の強化、（e）会計監査、に係る取組みを重点監査項目として取り組みました。

また、監査等委員佐藤 りえ子は、取締役会の任意の諮問機関である指名諮問委員会の委員に就任し、当事業年度は5回出席いたしました。

同じく、監査等委員朱 殷卿、監査等委員増田 宏一は、取締役会の任意の諮問機関である報酬諮問委員会の委員に就任し、当事業年度は監査等委員朱 殷卿が5回、監査等委員増田 宏一が5回出席いたしました。加えて、上席常勤監査等委員長濱 守信は、両委員会にオブザーバーとして、指名諮問委員会に5回、報酬諮問委員会に6回出席いたしました。

(a) 国内事業構造の進化

業務執行取締役へのヒアリング及び重要会議への参加等を通じて、グループ戦略の実効性並びに第一生命保険株式会社、第一フロンティア生命保険株式会社及びネオファースト生命保険株式会社それぞれの事業計画・施策の遂行状況を確認いたしました。

(b) 海外生命保険事業・アセットマネジメント事業の基盤拡大

業務執行取締役へのヒアリングや日常監査を通じ、海外生命保険事業及び国内外アセットマネジメント事業における戦略の取組状況や各社の事業計画・施策の遂行状況を確認いたしました。

(c) イノベーションの創出

テクノロジーを活用した新規顧客展開や新たな事業モデルの創出に向けた検討・取組状況を確認いたしました。

(d) 成長リソースの確保と経営態勢の強化

成長リソースの確保の観点から、グループERM・資本政策・財務戦略等の枠組、取組状況、及びリスク管理状況を確認いたしました。また、生産性向上・効率化推進に係る取組みについて、監査等委員会においてグループ人財戦略並びに国内及びグローバルでの人財育成取組を確認いたしました。

経営態勢の強化の観点からは、国内グループ会社については内部統制システム全般の高度化・運用状況、ITガバナンス態勢強化の取組状況等を確認するとともに、海外グループ会社についても、グループコンプライアンス推進取組方針に基づく各種取組み、特にマネー・ローダリング防止・贈収賄防止、個人情報保護及び顧客保護の対応状況並びに新型コロナウイルス拡大に伴う影響を確認しております。

(e) 会計監査

監査法人、内部監査部門及び執行部門とコミュニケーションを行い、適切な会計監査を実施するとともに、監査法人については新型コロナウイルスの感染拡大の影響を含む事業リスク等の認識を踏まえた適切な監査計画であること、及び監査の方法が相当であることを確認いたしました。

また、「監査上の主要な検討事項(KAM, Key Audit Matter)」について、2021年3月期決算に係る独立監査人の監査報告書に記載する項目・内容について協議しております。

内部監査、監査等委員会監査及び会計監査の相互連携等

監査等委員会は、会計監査人との定期及び随時の会合において、会計監査人の監査計画や、会計監査人の職務遂行の適正性確保のための体制、監査結果、会計監査人が把握した内部統制の状況及びその他重要な事項について報告を受けるとともに、意見交換を行う等、緊密に連携しております。また、内部監査部門(監査ユニット)作成の内部監査計画を確認し、これに同意するとともに、定期及び随時に内部監査結果の報告を受け、内部統制システムの整備及びその運用状況等について確認を行っております。加えて内部統制担当所管等からも、定期及び随時に報告を受け、確認を行っております。なお、内部監査組織、人員及び手続きにつきましては、「(1)コーポレート・ガバナンスの概要 内部監査組織、人員及び手続き等」をご参照ください。

内部監査部門(監査ユニット)は、会計監査人との定期及び随時の会合において、会計監査人より監査の状況や監査結果等について報告を受けるとともに、会計監査人の求めに応じて内部監査の規程、実施状況及び内部監査結果等を報告する等、緊密に連携しております。

常勤の監査等委員、監査ユニット及び会計監査人が一堂に会する三様監査会議も行っており、緊密に連携しております。

会計監査の状況

a 会計監査人の名称

有限責任 あずさ監査法人

b 継続監査期間

4年間

c 業務を執行した公認会計士

業務執行社員 寺澤 豊

同 三輪 登信

同 関 賢二

d 監査業務に係る補助者の構成

当社の会計監査業務に係る補助者は、公認会計士11名、その他23名であります。

e 会計監査人の選定方針と理由

当社の監査等委員会は、会計監査人を選定する場合、同委員会が定める「会計監査人の選解任等の決定に関する方針」に基づき、監査法人の概要（品質管理体制、適格性、専門性、独立性）、監査の実施体制等（監査の体制・方法）、公認会計士・監査審査会検査結果及び日本公認会計士協会による品質管理レビュー結果及び監査報酬見積額、等の事項を確認しております。また、会社法第340条第1項各号に掲げる事由が発生し、監査等委員の全員が認めたときは、会計監査人を解任できます。監査等委員会は、同委員会が定める「会計監査人の選解任等の決定に関する方針」に従い、会計監査人の適格性、監査計画や監査実施状況の相当性等を確認しており、会計監査人がその職務を適正かつ適切に遂行することが困難であると認めたとき、又はその他適当であると判断したときは、株主総会に提出される会計監査人の解任又は不再任に関する議案の内容を決議いたします。

f 監査等委員会による会計監査人の評価

当社の監査等委員会は、会計監査人に対して評価を行っております。この評価については、「会計監査人の選解任等の決定に関する方針」に基づき、監査法人の品質管理（ガバナンス・マネジメント、品質管理等）、監査チーム（会計監査の相当性、独立性、職業的懐疑心の保持・発揮等）、監査報酬等、監査等委員とのコミュニケーション、経営者や内部監査部門とのコミュニケーション、グループ監査及び不正リスクへの対応、等の確認事項に基づき評価を行っております。2021年3月期の会計監査人については、上記確認事項の確認結果を踏まえ2020年3月期の会計監査人の監査の方法及び結果は相当であり、解任又は不再任の必要はないものとしております。

監査報酬の内容等

a 監査公認会計士等に対する報酬の内容

区分	最近連結会計年度の 前連結会計年度		最近連結会計年度	
	監査証明業務に 基づく報酬(百万円)	非監査業務に 基づく報酬(百万円)	監査証明業務に 基づく報酬(百万円)	非監査業務に 基づく報酬(百万円)
提出会社	141	1	87	1
連結子会社	209	22	212	22
計	350	23	299	23

（最近連結会計年度の前連結会計年度）

当社における非監査業務の内容は、「会計基準に関するアドバイザリー業務」等であります。

また、連結子会社における非監査業務の内容は、「企業年金受託業務に係るシステムに対して保証を提供する業務」等であります。

（最近連結会計年度）

当社における非監査業務の内容は、「会計基準に関するアドバイザリー業務」等であります。

また、連結子会社における非監査業務の内容は、「企業年金受託業務に係るシステムに対して保証を提供する業務」等であります。

b 監査公認会計士等と同一のネットワーク（KPMGメンバーファーム）に対する報酬（aを除く）

区分	最近連結会計年度の 前連結会計年度		最近連結会計年度	
	監査証明業務に 基づく報酬(百万円)	非監査業務に 基づく報酬(百万円)	監査証明業務に 基づく報酬(百万円)	非監査業務に 基づく報酬(百万円)
提出会社	-	41	-	11
連結子会社	157	29	795	113
計	157	71	795	124

（最近連結会計年度の前連結会計年度）

当社における非監査業務の内容は、「気候関連財務情報開示タスクフォース(TCFD)に関するコンサルティング業務委託」等であります。

また、連結子会社における非監査業務の内容は、「保険数理アドバイザリー業務」等であります。

（最近連結会計年度）

当社における非監査業務の内容は、「税務基準に関するアドバイザリー業務」等であります。

また、連結子会社における非監査業務の内容は、「保険数理アドバイザリー業務」等であります。

c その他重要な報酬の内容

（最近連結会計年度の前連結会計年度）

当社の連結子会社であるProtective Life Corporationは、PricewaterhouseCoopers LLPに対して支払っている監査証明業務に基づく報酬が833百万円あります。

（最近連結会計年度）

該当事項はありません。

d 監査報酬の決定方針

該当事項はありませんが、当社の規模及び特性並びに監査日数等を勘案した上で決定しております。

e 監査等委員会による監査報酬の同意理由

取締役会が提案した会計監査人に対する報酬等に対して、当社の監査等委員会が会社法第399条第1項の同意をした理由は、日本監査役協会が公表する「会計監査人との連携に関する実務指針」を踏まえ、会計監査人の監査計画の内容、会計監査の職務遂行状況及び報酬見積りの算出根拠等について必要な検証を行った上で、適切であると判断したためであります。

(4) 【役員の報酬等】

役員の報酬等の額又はその算定方法の決定に関する方針に係る事項

a 基本方針及び基本原則

当社は、役員報酬制度を当社グループの発展を担う役員に対する「公正な処遇」の重要な要素として位置付け、以下の事項を役員報酬の基本方針及び基本原則としております。

（基本方針）

- ・公正な処遇を構成するものであること
- ・グループの持続的価値創造の実現に対する貢献を評価・報奨するものであること
- ・適切でかつ競争力のある内容・水準であること

（基本原則）

- ・責任・期待値に応じた報酬

各役員の基本報酬は、積み重ねた知識・経験等に加え、求める責任や期待値等を柔軟に反映した内容とする。

- ・グループとして重視する戦略との整合

中期経営計画をはじめとした第一生命グループの経営戦略・目標との整合性を確保する。また第一生命グループを支える人財を獲得・維持するために必要な制度設計とする。

- ・会社・個人業績との連動

業績向上に対する健全なインセンティブ強化として、業績連動報酬や株式報酬制度を導入する。またその前提として、各役員が担う役割・職責の明確化とこれに基づく業績評価を行い、各役員の業績向上に対する貢献を的確に評価する。

- ・あらゆるステークホルダーとの利益共有

中長期的な経営戦略に基づき定める指標を業績連動報酬の評価に用いるほか、株式報酬制度を導入することで、お客さまや株主の皆さまをはじめとした様々なステークホルダーとの利益共有により、企業の持続的成長を通じた株主価値向上への一層強い意識付けを図るものとする。

- ・適切な報酬水準

業種等を考慮した第三者による国内企業経営者の報酬に関する調査等を参照しつつ、適切な報酬水準を決定する。

- ・客観性・透明性の確保

役員報酬決定にあたっては、客観性を担保するために、社外委員を過半とする報酬諮問委員会にて審議のうえ、当社の取締役会にて決定する。

また、役員報酬に関する基本的な考え方その他の重要事項の積極的な開示等を通じて、役員報酬と企業価値向上との関連をチェックするために必要な情報提供を行い、株主をはじめとしたステークホルダーに対するアカウントビリティを果たす。

b 役員報酬の決定プロセス

当社は取締役（監査等委員である取締役及び社外取締役を除く。）の役員報酬について、基本報酬、業績連動報酬（会社業績報酬及び個人業績報酬）及び譲渡制限付株式報酬で構成しております。社外取締役については、基本報酬のみで構成しております。これら報酬の水準は、第三者による国内企業経営者の報酬に関する調査等を活用し、設定することとしております。なお、当該報酬に関する体系及び個別の報酬額は、取締役会の任意の諮問機関である報酬諮問委員会にて審議し、取締役会においては、報酬諮問委員会の意見を尊重して決定いたします。

2021年3月期においては、有価証券届出書提出日現在までに、報酬諮問委員会を6回開催し、主な審議テーマは以下のとおりであります。いずれも報酬諮問委員会で審議、決定した委員会案を取締役に付議し、取締役会にて決議されております。

- i) 個人別の役員報酬額
- ii) 譲渡制限付株式報酬の割当て

なお、監査等委員である取締役を除く当社取締役（有価証券届出書提出日現在11名）の報酬等に関しては、2016年6月24日に開催されました第6期定時株主総会において、年額8億4,000万円以内（うち社外取締役分7,200万円以内）とする旨決議されており、また、2018年6月25日開催の定時株主総会において、株式報酬型ストックオプション制度に代えて、譲渡制限付株式報酬制度を導入し、上記年額8億4,000万円以内（うち社外取締役分7,200万円以内）の内枠の報酬として、社外取締役ではない取締役（監査等委員である取締役を除く。）（有価証券届出書提出日現在7名）に対する譲渡制限付株式の付与のための報酬等の額を年額2億円を上限として設定する旨決議されております。

監査等委員である取締役の役員報酬については基本報酬のみで構成しており、報酬の水準は第三者による国内企業経営者の報酬に関する調査等を活用し、設定することとしております。なお、当該報酬は、監査等委員の協議によって定めております。

なお、監査等委員である取締役（有価証券届出書提出日現在5名）の報酬等に関しては、2016年6月24日に開催されました第6期定時株主総会において、年額2億円以内とする旨決議されております。

c 取締役（監査等委員である取締役及び社外取締役を除く。）の報酬

取締役（監査等委員である取締役及び社外取締役を除く。）の役員報酬は、持続的な成長に向けた健全なインセンティブの一つとして機能することを企図して決定しており、下表の基準に基づき算出した額を支給することとしております。

項目	算出基準
基本報酬	職責等に応じた定額報酬
業績連動報酬	
- 会社業績報酬	中期経営計画をはじめとする第一生命グループの経営目標の達成度に連動
- 個人業績報酬	各役員が担う役割・職責等の達成度に連動
株式報酬	役位等の基準額を基に譲渡制限が付された株式を割当

また、当社は業績連動報酬を短期的なインセンティブ、株式報酬を中長期的な経営目標の達成、企業価値向上へのインセンティブと位置づけており、下表のとおり各報酬の支給割合を定めております。

（役位ごとの役員報酬の割合）

	基本報酬	業績連動報酬		株式報酬	合計
		会社業績報酬	個人業績報酬		
会長及び社長	22%～64%	66%～0%	-	12%～36%	100%
副会長執行役員	30%～69%	43%～0%	14%～0%	13%～31%	
副社長執行役員	34%～71%	39%～0%	13%～0%	14%～29%	
専務執行役員	40%～73%	34%～0%	12%～0%	14%～27%	
常務執行役員	46%～75%	19%～0%	19%～0%	15%～25%	

（注）1．上表は、会社業績報酬及び個人業績報酬が業績評価指標の理論上の上限値及び下限値に基づく額を支給した場合のモデルであり、当社グループの業績及び各取締役の役割・職責等の達成度等に応じて上記割合も変動します。

2．各取締役の役割及び職責等に応じて別途支給される定額の報酬は、本表の計算には組み込んでおりません。

業績連動報酬のうち、会社業績報酬に関する当社の評価指標は、当社のグループ中期経営計画に基づき、EV成長率(グループROEV)、連結オペレーティングROE、連結ROE、資本充足率(経済価値)、資本充足率の改善幅(経済変動要因を除く)、グループ修正利益、子会社からの配当金受取額、新契約価値及び株価(ベンチマーク比)としております。

各取締役(監査等委員である取締役及び社外取締役を除く。)の会社業績報酬は、上記各評価指標の目標に対する達成度合に応じて算出します。なお、会社業績報酬の評価指標のうち主要なものにつき、2020年3月期における目標及び実績は下表のとおりであります。

(会社業績報酬の主要な評価指標に係る目標及び実績)

視点	評価指標	目標	実績
資本効率	EV成長率(グループROEV)	8%	3%
健全性	資本充足率(経済価値)	100%以上	178%
利益指標	グループ修正利益	2,400億円程度	2,745億円
	グループ新契約価値	1,800億円程度	1,520億円
市場評価	株価(ベンチマーク比)	ベンチマーク超過	3%

(注) 1. 新契約価値は、最近事業年度における新契約の成立時点の価値を表した指標であります。

2. 株価(ベンチマーク比)は2019年4月~2020年3月における当社株価の騰落率と、同期間のベンチマーク(TOPIX(東証株価指数)と東証業種別株価指数(保険業)の和半)の騰落率を比較したものであります。

また、業績連動報酬のうち、個人業績報酬については、前述の「各役員が担う役割・職責等の達成度」を勘案した評価に、定量業績に表れない定性的な取組内容の評価を加味して、各役員の支給額を決定しております。

提出会社の役員区分毎の報酬等の総額、報酬等の種類別の総額及び対象となる役員の員数

役員区分	報酬等の総額 (百万円)	報酬等の種類別の総額(百万円)					対象となる 役員の員数
		基本報酬	業績連動報酬		株式報酬	その他	
			会社 業績報酬	個人 業績報酬			
取締役(監査等委員である 取締役及び社外取締役を 除く。)	257	123	73	12	48	0	7
監査等委員である取締役 (社外取締役を除く。)	78	78	-	-	-	0	2
社外取締役	112	112	-	-	-	-	7

提出会社の役員毎の連結報酬等の総額

氏名	連結報酬等の総額 (百万円)	役員区分	会社区分	連結報酬等の種類別の額(百万円)				
				基本報酬	業績連動報酬		株式報酬	その他
					会社業績報酬	個人業績報酬		
渡邊 光一郎	103	取締役	提出会社	18	21	-	10	-
			第一生命保険株式会社	18	21	-	10	2
稲垣 精二	108	取締役	提出会社	17	24	-	11	-
			第一生命保険株式会社	17	24	-	11	1

(注) 連結報酬等の総額が1億円以上である者に限定して記載しております。

使用人兼務役員の使用人給与のうち重要なもの

該当事項はありません。

(5) 【株式の保有状況】

投資株式の区分の基準及び考え

当社グループにおいては、生命保険事業に関連する資産運用の一環として投資株式を保有しております。

すなわち、当社グループが生命保険商品を通じて提供する保障期間は、しばしば長期にわたることがあります。例えば、伝統的な終身保険や年金保険では、契約期間が数十年に及ぶことも珍しくありません。このように長期の保険契約を確実に履行するために、保険会社は保険料や運用収益を財源として社内に積み立てておくことが保険業法において定められております。この積立金は、責任準備金と呼ばれ、貸借対照表上の負債に該当するものであります。

保険業法は、保険の引受けに加えて資産運用も保険会社の固有業務であると定めており、当社では、保険会社の中でも長期安定した保険負債を有する生命保険会社は、保険契約者に実質的に帰属する責任準備金相当額について、長期的な視点に基づき資産運用を行うべきであると考えております。

当社グループにおける各生命保険会社においては、資産運用にあたっては、確定利付資産を中心としたALM運用（資産と負債の統合的管理）を基本としておりますが、グループ中でもとりわけ長期安定的かつ大規模な保険負債を有する第一生命保険株式会社においては、超長期の負債に対応する超長期の債券の市場が十分に発達していなかったこと等から、資産間の分散効果にも着目し、企業分析や業種・銘柄の分散、リスク管理を前提として、株式等のリスク性資産を運用ポートフォリオの一部に組み込むバランス型の運用を行っております。

このように、生命保険事業を営むグループ各社における投資株式の保有は、原則として、責任準備金に対応する資産運用の一環として純投資目的で行うものであります。もっとも、このような資産運用の一環として保有する投資株式に関し、その発行体と当社グループとの間の業務提携による双方の業務上の関係強化や、当社グループのお客さまのニーズに的確に応えるための協業を通じた営業戦略上の効果獲得等、当社グループの戦略上、他の目的をも有する場合には、当該投資株式については、その保有目的が「純投資目的以外の目的である投資株式」として管理・保有しております。

第一生命保険株式会社における株式の保有状況

当社及び連結子会社のうち、投資株式の貸借対照表計上額(投資株式計上額)が最も大きい会社(最大保有会社)である第一生命保険株式会社については以下のとおりであります。

a 保有目的が純投資目的以外の目的である投資株式

イ．保有方針及び保有の合理性を検証する方法並びに個別銘柄の保有の適否に関する取締役会等における検証の内容

個別の保有株式について、保有の目的の適切性（注1）及び資本コスト対比の収益性を踏まえた指標（注2）により検証を行い、縮減の是非を判断しており、上場株式については毎年取締役会における検証内容を開示しております。保有の適切性や合理性が認められず、純投資としての保有意義も認められない場合は、売却を行います。

なお、当社及び第一生命保険株式会社の取締役会は、検証対象について、保有目的の適切性及び資本コスト対比の収益性の観点から、いずれも保有が適切であることを確認しております。（2019年8月検証実施）

（注）1 保険窓販業務を始めとする事業推進に資する協調や合併事業等の提携取組の状況、及び純投資の収益性（成長性・配当利回り）を確認しております。

2 最近事業年度開始時点の投下資本に対する収益性の評価をしております。具体的には、提携等による経済効果及び純投資収益が最近事業年度開始時点の投下資本に対し、資本コスト8%を上回ることを確認しております。なお、提携等による経済効果は、国内生命保険グループ各社の商品の販売により得られる新契約価値等を使用して算出しております。

ロ．銘柄数及び貸借対照表計上額

	銘柄数 (銘柄)	貸借対照表計上額の 合計額(億円)
非上場株式	5	7
非上場株式以外の株式	2	627

(最近事業年度において株式数が増加した銘柄)

該当事項はありません。

(最近事業年度において株式数が減少した銘柄)

	銘柄数 (銘柄)	株式数の減少に係る売却 価額の合計額(億円)
非上場株式(注1)	1	-
非上場株式以外の株式	1	92

(注)1 第一生命保険株式会社が保有する株式会社第一ビルディングの株式は、最近事業年度に当社への現物配当による移管を行い、当社の関連会社化を完了しております。

八. 特定投資株式及びみなし保有株式の銘柄ごとの株式数、貸借対照表計上額等に関する情報

特定投資株式

銘柄	最近事業年度	最近事業年度の 前事業年度	保有目的、定量的な保有効果 及び株式数が増加した理由	当社の株 式の保有 の有無
	株式数(千株)	株式数(千株)		
	貸借対照表計上額 (億円)	貸借対照表計上額 (億円)		
株式会社りそなホールディングス	125,241	125,241	保険窓販業務における協調等を目的とした業務提携による関係強化を図るため、継続して保有しております。	無
	430	617		
株式会社みずほフィナンシャルグループ	154,691	214,691	保険窓販業務における協調や合併事業等、全面業務提携による関係強化を図るため、継続して保有しております。	無
	196	371		

(注)1 最近事業年度に保有している上記2銘柄は、すべて「純投資目的」と上記の「純投資目的以外の目的」を併せ持っております。

- 2 定量的な保有効果については個別取引等の秘密保持の観点から記載が困難であります。保有の合理性は、保有目的や資本コストを踏まえた指標により検証しております(2019年8月検証実施)。
- 3 保有先企業は当社の株式を保有しておりませんが、同社子会社が当社の株式を保有しております。

みなし保有株式

銘柄	最近事業年度	最近事業年度の 前事業年度	保有目的、定量的な保有効果 及び株式数が増加した理由	当社の株 式の保有 の有無
	株式数(千株)	株式数(千株)		
	貸借対照表計上額 (億円)	貸借対照表計上額 (億円)		
SOMPOホールディングス株式会社	4,492	4,492	退職給付信託に拠出しており、議決権行使権限を有します。	無
	150	184		
株式会社みずほフィナンシャルグループ	69,208	69,208	退職給付信託に拠出しており、議決権行使権限を有します。	無
	85	118		

(注)1 最近事業年度に保有している上記2銘柄は、すべて「純投資目的」と上記の「純投資目的以外の目的」を併せ持っております。

- 2 「貸借対照表計上額」は、「株式数」に「当該事業年度末日の終値」を乗じた金額を掲載しております。
- 3 定量的な保有効果については個別取引等の秘密保持の観点から記載が困難であります。保有銘柄は、退職給付制度に適した銘柄であることを検証しております(2020年2月検証実施)。

b 保有目的が純投資目的である投資株式

区分	最近事業年度		最近事業年度の 前事業年度	
	銘柄数 (銘柄)	貸借対照表計 上額の合計額 (億円)	銘柄数 (銘柄)	貸借対照表計 上額の合計額 (億円)
非上場株式	352	645	349	644
非上場株式以外の株式	2,666	30,473	2,651	37,769

区分	最近事業年度			
	受取配当金の 合計額(億円)	売却損益の 合計額(億円)	評価損益の 合計額(億円)	
			含み損益	減損 処理額
非上場株式	30	0	64	5
非上場株式以外の株式	804	726	13,456	443

c 最近事業年度中に投資株式の保有目的を純投資目的から純投資目的以外の目的に変更したものの該当事項はありません。

d 最近事業年度中に投資株式の保有目的を純投資目的以外の目的から純投資目的に変更したものの該当事項はありません。

提出会社における株式の保有状況

提出会社については、以下のとおりであります。

a 保有目的が純投資目的以外の目的である投資株式

イ．保有方針及び保有の合理性を検証する方法並びに個別銘柄の保有の適否に関する取締役会等における検証の内容

個別の保有株式について、保有の目的の適切性(注1)や資本コスト対比の収益性を踏まえた指標(注2)により検証を行い、縮減の是非を判断しており、上場株式については毎年取締役会における検証内容を開示しております。保有の適切性や合理性が認められず、純投資としての保有意義も認められない場合は、売却を行います。なお、2020年3月末時点において、保有目的が純投資目的以外の目的である投資株式のうち、上場株式はございません。

(注)1 保険窓販業務を始めとする事業推進に資する協調や合併事業等の提携取組の状況、及び純投資の収益性(成長性・配当利回り)を確認しております。

2 最近事業年度開始時点の投下資本に対する収益性の評価をしております。具体的には、提携等による経済効果及び純投資収益が最近事業年度開始時点の投下資本に対し、資本コスト8%を上回ることを確認しております。なお、提携等による経済効果は、国内生命保険グループ各社の商品の販売により得られる新契約価値等を使用して算出しております。

ロ．銘柄数及び貸借対照表計上額

	銘柄数 (銘柄)	貸借対照表計上額の 合計額(億円)
非上場株式	1	20
非上場株式以外の株式	-	-

(注)「-」は、当該銘柄を保有していないことを示しております。

(最近事業年度において株式数が増加した銘柄)

該当事項はありません。

(最近事業年度において株式数が減少した銘柄)

該当事項はありません。

ハ．特定投資株式及びみなし保有株式の銘柄ごとの株式数、貸借対照表計上額等に関する情報

該当事項はありません。

b 保有目的が純投資目的である投資株式

該当事項はありません。

c 最近事業年度中に投資株式の保有目的を純投資目的から純投資目的以外の目的に変更したもの

該当事項はありません。

d 最近事業年度中に投資株式の保有目的を純投資目的以外の目的から純投資目的に変更したもの

該当事項はありません。

第5 【経理の状況】

1 連結財務諸表及び四半期連結財務諸表並びに財務諸表の作成方法について

- (1) 当社の連結財務諸表は、「連結財務諸表の用語、様式及び作成方法に関する規則」（昭和51年大蔵省令第28号）第46条及び第68条に基づき、同規則及び「保険業法施行規則」（平成8年大蔵省令第5号）により作成しております。
- (2) 当社の四半期連結財務諸表は、「四半期連結財務諸表の用語、様式及び作成方法に関する規則」（平成19年内閣府令第64号）第61条及び第82条に基づき、同規則及び「保険業法施行規則」（平成8年大蔵省令第5号）により作成しております。
- (3) 当社の財務諸表は、「財務諸表等の用語、様式及び作成方法に関する規則」（昭和38年大蔵省令第59号）に基づいて作成しております。
また、当社は、特例財務諸表提出会社に該当し、財務諸表等規則第127条の規定に準拠して財務諸表を作成しております。

2 監査証明について

- (1) 当社は、金融商品取引法第193条の2第1項の規定に基づき、連結会計年度（2019年4月1日から2020年3月31日まで）の連結財務諸表及び事業年度（2019年4月1日から2020年3月31日まで）の財務諸表について、有限責任あずさ監査法人により監査を受けております。
なお、連結会計年度及び事業年度に係る監査報告書は、2020年6月23日提出の有価証券報告書に添付されたものによっております。
- (2) 当社は、金融商品取引法第193条の2第1項の規定に基づき、第3四半期連結会計期間（2020年10月1日から2020年12月31日まで）及び第3四半期連結累計期間（2020年4月1日から2020年12月31日まで）の四半期連結財務諸表について、有限責任あずさ監査法人により四半期レビューを受けております。
なお、第3四半期連結会計期間及び第3四半期連結累計期間に係る四半期レビュー報告書は、2021年2月12日提出の四半期報告書に添付されたものによっております。

3 連結財務諸表等の適正性を確保するための特段の取組みについて

- 当社は、連結財務諸表等の適正性を確保するための特段の取組みを行っております。具体的には、次のとおりであります。
- (1) 会計基準等の内容の適切な把握又は会計基準等の変更等についての確に対応することができる体制の整備として、公益財団法人財務会計基準機構への加入及び会計基準設定主体等の行う研修等へ参加しております。
 - (2) 社内の規程手続及び内部統制を構築し、適正な財務報告を行う体制を整備しております。

1 【連結財務諸表等】

(1) 【連結財務諸表】

【連結貸借対照表】

(単位：百万円)

	前連結会計年度 (2019年3月31日)	当連結会計年度 (2020年3月31日)
資産の部		
現金及び預貯金	1 920,177	1 1,205,507
コールローン	335,500	513,800
買入金銭債権	199,193	221,147
金銭の信託	559,474	1,039,062
有価証券	1, 2, 3, 4, 14 47,065,031	1, 2, 3, 4, 14 47,734,406
貸付金	5, 6 3,353,268	5, 6 3,715,750
有形固定資産	7 1,145,267	7 1,126,269
土地	11 787,421	11 765,160
建物	348,900	339,716
リース資産	2,440	6,821
建設仮勘定	149	197
その他の有形固定資産	6,355	14,374
無形固定資産	444,869	472,990
ソフトウェア	96,631	106,696
のれん	48,926	39,497
その他の無形固定資産	299,311	326,797
再保険貸	155,320	1,523,297
その他資産	1,692,127	2,403,292
繰延税金資産	17,154	11,859
支払承諾見返	55,515	47,065
貸倒引当金	1,248	1,641
投資損失引当金	390	807
資産の部合計	55,941,261	60,011,999

(単位:百万円)

	前連結会計年度 (2019年3月31日)	当連結会計年度 (2020年3月31日)
負債の部		
保険契約準備金	48,279,458	50,494,544
支払備金	555,517	573,984
責任準備金	47,325,761	49,520,817
契約者配当準備金	9 398,178	9 399,742
再保険借	379,568	781,980
社債	12 1,062,252	12 1,135,336
その他負債	1, 13 1,420,986	1, 13 2,723,157
退職給付に係る負債	422,346	440,874
役員退職慰労引当金	1,298	1,188
時効保険金等払戻引当金	900	800
特別法上の準備金	218,259	240,796
価格変動準備金	218,259	240,796
繰延税金負債	311,059	296,142
再評価に係る繰延税金負債	11 76,023	11 73,195
支払承諾	55,515	47,065
負債の部合計	52,227,668	56,235,081
純資産の部		
資本金	343,326	343,517
資本剰余金	329,723	329,860
利益剰余金	1,134,392	1,094,483
自己株式	98,634	126,356
株主資本合計	1,708,808	1,641,506
その他有価証券評価差額金	2,101,587	2,283,198
繰延ヘッジ損益	3,803	20,437
土地再評価差額金	11 13,488	11 17,978
為替換算調整勘定	77,457	123,850
退職給付に係る調整累計額	10,824	27,458
その他の包括利益累計額合計	2,003,621	2,134,348
新株予約権	1,162	1,063
純資産の部合計	3,713,592	3,776,918
負債及び純資産の部合計	55,941,261	60,011,999

【四半期連結貸借対照表】

(単位：百万円)

当第3四半期連結会計期間
(2020年12月31日)

資産の部	
現金及び預貯金	1,365,020
コールローン	590,600
買入金銭債権	245,594
金銭の信託	1,250,553
有価証券	¹ 51,157,537
貸付金	3,775,376
有形固定資産	1,122,618
無形固定資産	454,804
再保険貸	1,554,657
その他資産	1,998,200
繰延税金資産	9,373
支払承諾見返	52,887
貸倒引当金	22,579
投資損失引当金	741
資産の部合計	63,553,904
負債の部	
保険契約準備金	50,902,755
支払備金	695,435
責任準備金	49,806,033
契約者配当準備金	² 401,286
再保険借	885,333
社債	1,106,250
その他負債	4,537,930
退職給付に係る負債	444,192
役員退職慰労引当金	1,087
時効保険金等払戻引当金	620
特別法上の準備金	257,837
価格変動準備金	257,837
繰延税金負債	589,408
再評価に係る繰延税金負債	72,375
支払承諾	52,887
負債の部合計	58,850,677

(単位：百万円)

当第3四半期連結会計期間
(2020年12月31日)

純資産の部	
資本金	343,732
資本剰余金	330,065
利益剰余金	1,175,477
自己株式	156,019
株主資本合計	1,693,256
その他有価証券評価差額金	3,159,294
繰延ヘッジ損益	11,753
土地再評価差額金	20,041
為替換算調整勘定	117,755
退職給付に係る調整累計額	24,215
その他の包括利益累計額合計	3,009,035
新株予約権	934
純資産の部合計	4,703,226
負債及び純資産の部合計	63,553,904

【連結損益計算書及び連結包括利益計算書】

【連結損益計算書】

(単位：百万円)

	前連結会計年度 (自 2018年 4月 1日 至 2019年 3月 31日)	当連結会計年度 (自 2019年 4月 1日 至 2020年 3月 31日)
経常収益	7,184,093	7,114,099
保険料等収入	5,344,016	4,885,407
資産運用収益	1,583,228	1,876,634
利息及び配当金等収入	1,244,255	1,302,807
売買目的有価証券運用益		259,620
有価証券売却益	279,220	300,753
有価証券償還益	21,146	11,707
貸倒引当金戻入額	237	
その他運用収益	1,692	1,746
特別勘定資産運用益	36,676	
その他経常収益	256,848	352,057
経常費用	6,751,148	6,895,718
保険金等支払金	3,839,105	4,870,794
保険金	1,164,756	1,158,590
年金	818,785	1,128,768
給付金	502,606	561,102
解約返戻金	672,578	751,919
その他返戻金等	680,379	1,270,412
責任準備金等繰入額	1,309,287	164,491
支払備金繰入額	12,553	58,255
責任準備金繰入額	1,288,468	97,989
契約者配当金積立利息繰入額	8,265	8,245
資産運用費用	541,541	821,971
支払利息	43,306	44,335
金銭の信託運用損	448	21,365
売買目的有価証券運用損	85,306	
有価証券売却損	141,762	74,928
有価証券評価損	11,151	60,928
有価証券償還損	3,569	7,638
金融派生商品費用	41,586	24,835
為替差損	162,354	491,107
貸倒引当金繰入額		398
投資損失引当金繰入額	37	504
貸付金償却	120	128
賃貸用不動産等減価償却費	13,254	13,074
その他運用費用	38,642	42,386
特別勘定資産運用損		40,338
事業費	1 703,573	1 680,154
その他経常費用	357,641	358,306
経常利益	432,945	218,380

(単位:百万円)

	前連結会計年度 (自 2018年4月1日 至 2019年3月31日)	当連結会計年度 (自 2019年4月1日 至 2020年3月31日)
特別利益	2,512	4,941
固定資産等処分益	2 2,476	2 4,929
その他特別利益	36	11
特別損失	28,607	39,557
固定資産等処分損	3 4,064	3 13,271
減損損失	4 1,801	4 3,556
価格変動準備金繰入額	22,462	22,536
その他特別損失	279	192
契約者配当準備金繰入額	87,500	82,500
税金等調整前当期純利益	319,349	101,264
法人税及び住民税等	99,814	112,292
法人税等調整額	5,501	43,460
法人税等合計	94,313	68,831
当期純利益	225,035	32,433
親会社株主に帰属する当期純利益	225,035	32,433

【連結包括利益計算書】

(単位：百万円)

	前連結会計年度 (自 2018年 4月 1日 至 2019年 3月 31日)	当連結会計年度 (自 2019年 4月 1日 至 2020年 3月 31日)
当期純利益	225,035	32,433
その他の包括利益		
その他有価証券評価差額金	134,626	178,039
繰延ヘッジ損益	13,452	16,633
為替換算調整勘定	21,674	46,006
退職給付に係る調整額	2,350	16,566
持分法適用会社に対する持分相当額	7,223	3,030
その他の包括利益合計	1 152,421	1 135,130
包括利益	72,613	167,564
(内訳)		
親会社株主に係る包括利益	72,613	167,564

【四半期連結損益計算書及び四半期連結包括利益計算書】

【四半期連結損益計算書】

【第3四半期連結累計期間】

(単位：百万円)

当第3四半期連結累計期間
 (自 2020年4月1日
 至 2020年12月31日)

経常収益	5,085,037
保険料等収入	3,245,163
資産運用収益	1,630,238
利息及び配当金等収入	992,194
金銭の信託運用益	24,905
有価証券売却益	269,345
有価証券償還益	10,639
為替差益	126,813
その他運用収益	1,026
特別勘定資産運用益	205,313
その他経常収益	209,635
経常費用	4,783,834
保険金等支払金	3,173,514
保険金	942,778
年金	577,784
給付金	416,723
解約返戻金	573,051
その他返戻金等	663,175
責任準備金等繰入額	665,326
支払備金繰入額	40,444
責任準備金繰入額	618,694
契約者配当金積立利息繰入額	6,187
資産運用費用	236,065
支払利息	32,738
売買目的有価証券運用損	3,407
有価証券売却損	89,767
有価証券評価損	18,828
有価証券償還損	4,894
金融派生商品費用	29,952
貸倒引当金繰入額	11,331
投資損失引当金繰入額	364
貸付金償却	235
賃貸用不動産等減価償却費	9,990
その他運用費用	34,554
事業費	495,777
その他経常費用	213,150
経常利益	301,202

(単位:百万円)

当第3四半期連結累計期間
(自 2020年4月1日
至 2020年12月31日)

特別利益	672
固定資産等処分益	661
その他特別利益	10
特別損失	23,769
固定資産等処分損	5,693
減損損失	1,034
価格変動準備金繰入額	17,041
その他特別損失	0
契約者配当準備金繰入額	56,450
税金等調整前四半期純利益	221,654
法人税及び住民税等	71,498
法人税等調整額	15,054
法人税等合計	56,444
四半期純利益	165,210
親会社株主に帰属する四半期純利益	165,210

【四半期連結包括利益計算書】

【第3四半期連結累計期間】

(単位:百万円)

当第3四半期連結累計期間
(自 2020年4月1日
至 2020年12月31日)

四半期純利益	165,210
その他の包括利益	
その他有価証券評価差額金	875,464
繰延ヘッジ損益	9,731
為替換算調整勘定	12,469
退職給付に係る調整額	3,222
持分法適用会社に対する持分相当額	6,734
その他の包括利益合計	874,690
四半期包括利益	1,039,900
(内訳)	
親会社株主に係る四半期包括利益	1,039,900

【連結株主資本等変動計算書】

前連結会計年度(自 2018年4月1日 至 2019年3月31日)

(単位:百万円)

	株主資本					その他の包括利益累計額	
	資本金	資本剰余金	利益剰余金	自己株式	株主資本合計	その他有価証券 評価差額金	繰延ヘッジ損益
当期首残高	343,146	329,653	976,899	60,076	1,589,623	2,238,159	9,649
会計方針の変更による 累積的影響額			9,420		9,420	1,192	
会計方針の変更を反映し た当期首残高	343,146	329,653	967,479	60,076	1,580,202	2,236,967	9,649
当期変動額							
新株の発行	180	180			360		
剰余金の配当			58,239		58,239		
親会社株主に帰属する 当期純利益			225,035		225,035		
自己株式の取得				39,000	39,000		
自己株式の処分		109		441	331		
持分法の適用範囲の変 動							
土地再評価差額金の取 崩			1,064		1,064		
その他			947		947		
株主資本以外の項目の 当期変動額(純額)						135,379	13,452
当期変動額合計	180	70	166,913	38,558	128,605	135,379	13,452
当期末残高	343,326	329,723	1,134,392	98,634	1,708,808	2,101,587	3,803

(単位:百万円)

	その他の包括利益累計額				新株予約権	純資産合計
	土地再評価 差額金	為替換算 調整勘定	退職給付に係る 調整累計額	その他の包括 利益累計額合計		
当期首残高	12,423	49,201	8,584	2,158,300	1,348	3,749,271
会計方針の変更による 累積的影響額				1,192		10,612
会計方針の変更を反映し た当期首残高	12,423	49,201	8,584	2,157,108	1,348	3,738,659
当期変動額						
新株の発行						360
剰余金の配当						58,239
親会社株主に帰属する 当期純利益						225,035
自己株式の取得						39,000
自己株式の処分						331
持分法の適用範囲の変 動						
土地再評価差額金の取 崩						1,064
その他						947
株主資本以外の項目の 当期変動額(純額)	1,064	28,255	2,239	153,486	185	153,672
当期変動額合計	1,064	28,255	2,239	153,486	185	25,066
当期末残高	13,488	77,457	10,824	2,003,621	1,162	3,713,592

当連結会計年度(自 2019年4月1日 至 2020年3月31日)

(単位:百万円)

	株主資本					その他の包括利益累計額	
	資本金	資本剰余金	利益剰余金	自己株式	株主資本合計	その他有価証券 評価差額金	繰延ヘッジ損益
当期首残高	343,326	329,723	1,134,392	98,634	1,708,808	2,101,587	3,803
会計方針の変更による 累積的影響額			5,639		5,639		
会計方針の変更を反映し た当期首残高	343,326	329,723	1,128,753	98,634	1,703,168	2,101,587	3,803
当期変動額							
新株の発行	190	190			381		
剰余金の配当			66,442		66,442		
親会社株主に帰属する 当期純利益			32,433		32,433		
自己株式の取得				27,999	27,999		
自己株式の処分		53		278	225		
持分法の適用範囲の変 動			146		146		
土地再評価差額金の取 崩			4,489		4,489		
その他			4,603		4,603		
株主資本以外の項目の 当期変動額(純額)						181,610	16,633
当期変動額合計	190	137	34,269	27,721	61,662	181,610	16,633
当期末残高	343,517	329,860	1,094,483	126,356	1,641,506	2,283,198	20,437

(単位:百万円)

	その他の包括利益累計額				新株予約権	純資産合計
	土地再評価 差額金	為替換算 調整勘定	退職給付に係る 調整累計額	その他の包括 利益累計額合計		
当期首残高	13,488	77,457	10,824	2,003,621	1,162	3,713,592
会計方針の変更による 累積的影響額						5,639
会計方針の変更を反映し た当期首残高	13,488	77,457	10,824	2,003,621	1,162	3,707,952
当期変動額						
新株の発行						381
剰余金の配当						66,442
親会社株主に帰属する 当期純利益						32,433
自己株式の取得						27,999
自己株式の処分						225
持分法の適用範囲の変 動						146
土地再評価差額金の取 崩						4,489
その他						4,603
株主資本以外の項目の 当期変動額(純額)	4,489	46,393	16,633	130,727	99	130,627
当期変動額合計	4,489	46,393	16,633	130,727	99	68,965
当期末残高	17,978	123,850	27,458	2,134,348	1,063	3,776,918

【連結キャッシュ・フロー計算書】

(単位:百万円)

	前連結会計年度 (自 2018年 4月 1日 至 2019年 3月 31日)	当連結会計年度 (自 2019年 4月 1日 至 2020年 3月 31日)
営業活動によるキャッシュ・フロー		
税金等調整前当期純利益	319,349	101,264
賃貸用不動産等減価償却費	13,254	13,074
減価償却費	50,914	47,753
減損損失	1,801	3,556
のれん償却額	4,390	3,459
支払備金の増減額(は減少)	35,993	60,945
責任準備金の増減額(は減少)	1,155,292	97,358
契約者配当準備金積立利息繰入額	8,265	8,245
契約者配当準備金繰入額(は戻入額)	87,500	82,500
貸倒引当金の増減額(は減少)	239	401
投資損失引当金の増減額(は減少)	46	417
貸付金償却	120	128
退職給付に係る負債の増減額(は減少)	6,112	3,662
役員退職慰労引当金の増減額(は減少)	85	109
時効保険金等払戻引当金の増減額(は減少)		100
価格変動準備金の増減額(は減少)	22,462	22,536
利息及び配当金等収入	1,244,255	1,302,807
有価証券関係損益(は益)	95,253	388,245
支払利息	43,306	44,335
為替差損益(は益)	162,354	491,107
有形固定資産関係損益(は益)	527	8,110
持分法による投資損益(は益)	10,067	37,880
再保険貸の増減額(は増加)	50,501	158,655
その他資産(除く投資活動関連、財務活動関連)の増減額(は増加)	87,727	220,309
再保険借の増減額(は減少)	158,963	433,398
その他負債(除く投資活動関連、財務活動関連)の増減額(は減少)	85,831	89,323
その他	83,869	95,031
小計	580,470	627,778
利息及び配当金等の受取額	1,424,532	1,516,727
利息の支払額	50,442	51,120
契約者配当金の支払額	96,237	89,181
その他	8,247	14,750
法人税等の支払額	169,576	143,811
営業活動によるキャッシュ・フロー	1,696,993	590,084

(単位:百万円)

	前連結会計年度 (自 2018年4月1日 至 2019年3月31日)	当連結会計年度 (自 2019年4月1日 至 2020年3月31日)
投資活動によるキャッシュ・フロー		
預貯金の純増減額(は増加)	3,708	3,136
買入金銭債権の取得による支出	34,317	44,550
買入金銭債権の売却・償還による収入	32,131	22,702
金銭の信託の増加による支出	117,960	554,729
金銭の信託の減少による収入	81,781	53,676
有価証券の取得による支出	10,790,799	9,121,274
有価証券の売却・償還による収入	9,677,088	9,006,260
貸付けによる支出	738,590	936,951
貸付金の回収による収入	914,523	713,194
その他	279,306	94,604
資産運用活動計	1,251,739	770,203
営業活動及び資産運用活動計		
有形固定資産の取得による支出	58,163	43,485
有形固定資産の売却による収入	22,833	37,973
無形固定資産の取得による支出	34,757	35,974
無形固定資産の売却による収入	295	33
連結の範囲の変更を伴う子会社株式の取得による支出	30,334	4,348
子会社株式の取得による支出	881	640
事業譲渡による収入	1,343	
事業譲受による支出		² 79,793
事業譲受による収入	4,268	
投資活動によるキャッシュ・フロー	1,347,136	896,437
財務活動によるキャッシュ・フロー		
借入れによる収入	65,860	72,345
借入金の返済による支出	197,715	65,000
社債の発行による収入	146,055	147,321
社債の償還による支出	40,169	62,703
リース債務の返済による支出	1,331	2,633
短期資金調達の純増減額(は減少)	16,808	789,923
自己株式の取得による支出	39,000	27,999
配当金の支払額	58,100	66,287
連結の範囲の変更を伴わない子会社株式の取得による支出	2,219	95
その他	0	0
財務活動によるキャッシュ・フロー	143,428	784,869
現金及び現金同等物に係る換算差額	2,373	19,127
現金及び現金同等物の増減額(は減少)	204,054	459,389
現金及び現金同等物の期首残高	1,033,022	1,237,077
連結の範囲の変更に伴う現金及び現金同等物の増減額(は減少)		1,115
現金及び現金同等物の期末残高	¹ 1,237,077	¹ 1,697,582

【注記事項】

(連結財務諸表作成のための基本となる重要な事項)

1 連結の範囲に関する事項

(1) 連結子会社の数 67社

主要な連結子会社の名称

第一生命保険株式会社

第一フロンティア生命保険株式会社

ネオファースト生命保険株式会社

Dai-ichi Life Insurance Company of Vietnam, Limited

TAL Dai-ichi Life Australia Pty Ltd

Protective Life Corporation

Dai-ichi Life Insurance (Cambodia) PLC.

Dai-ichi Life Insurance Myanmar Ltd.

2019年5月に設立したDai-ichi Life Insurance Myanmar Ltd.は、2020年1月に営業を開始したことにより連結の範囲に含めております。

当社の子会社となったTAL Dai-ichi Life Australia Pty Ltd傘下2社について、当連結会計年度より連結の範囲に含めております。

当社の子会社となったProtective Life Corporation傘下1社について、当連結会計年度より連結の範囲に含めております。

TAL Dai-ichi Life Australia Pty Ltd傘下1社について、当連結会計年度より連結の範囲から除外してあります。

(2) 非連結子会社の名称等

主要な非連結子会社は、第一生命情報システム株式会社、株式会社第一ビルディング及びファースト・ユー匿名組合であります。

(連結の範囲から除いた理由)

非連結子会社26社については、総資産、売上高、当期純損益(持分に見合う額)、利益剰余金(持分に見合う額)及びキャッシュ・フローその他の項目からみて、いずれもそれぞれ小規模であり、当企業集団の財政状態、経営成績及びキャッシュ・フローの状況に関する合理的な判断を妨げない程度に重要性が乏しいため、連結の範囲から除外してあります。

2 持分法の適用に関する事項

(1) 持分法適用の非連結子会社の数 0社

(2) 持分法適用の関連会社の数 125社

主要な持分法適用関連会社の名称

アセットマネジメントOne株式会社

企業年金ビジネスサービス株式会社

ジャパンエクセレントアセットマネジメント株式会社

OCEAN LIFE INSURANCE PUBLIC COMPANY LIMITED

Star Union Dai-ichi Life Insurance Company Limited

PT Panin Internasional

Janus Henderson Group plc

当社の関連会社となったJanus Henderson Group plc傘下12社について、当連結会計年度より持分法の適用範囲に含めております。

ネオステラ・キャピタル株式会社について清算を行ったことにより、当連結会計年度より持分法の適用範囲から除外してあります。

Protective Life Corporation傘下1社について、当連結会計年度より持分法の適用範囲から除外してあります。

PT Panin Internasional傘下3社について、当連結会計年度より持分法の適用範囲から除外しております。

Janus Henderson Group plc傘下13社について、当連結会計年度より持分法の適用範囲から除外しております。

(3) 持分法を適用していない非連結子会社及び関連会社のうち主要な会社等の名称

持分法を適用していない非連結子会社は、第一生命情報システム株式会社、株式会社第一ビルディング、ファースト・ユー匿名組合他であり、持分法を適用していない関連会社は、みずほ第一フィナンシャルテクノロジー株式会社、日本物産株式会社他であります。

(持分法を適用しない理由)

持分法非適用会社は、当期純損益(持分に見合う額)及び利益剰余金(持分に見合う額)その他の項目からみて、連結財務諸表に及ぼす影響が軽微であり、かつ全体としても重要性が乏しいため、持分法の適用範囲から除外しております。

3 連結子会社の事業年度等に関する事項

国内連結子会社の決算日は3月31日、在外連結子会社の決算日は12月31日及び3月31日であります。連結財務諸表の作成にあたっては、同日現在の決算財務諸表を使用し、連結決算日との間に生じた重要な取引については、連結上必要な調整を行っております。

4 会計方針に関する事項

(1) 重要な資産の評価基準及び評価方法

有価証券(現金及び預貯金、買入金銭債権のうち有価証券に準じるもの及び金銭の信託において信託財産として運用している有価証券を含む。)

a 売買目的有価証券

時価法(売却原価の算定は移動平均法)

b 満期保有目的の債券

移動平均法による償却原価法(定額法)

c 責任準備金対応債券(「保険業における「責任準備金対応債券」に関する当面の会計上及び監査上の取扱い」(日本公認会計士協会業種別監査委員会報告第21号)に基づく責任準備金対応債券をいう。)

移動平均法による償却原価法(定額法)

d 非連結かつ持分法非適用の子会社株式及び関連会社株式

移動平均法による原価法

e その他有価証券

(a) 時価のあるもの

連結会計年度末日の市場価格等(国内株式は連結会計年度末前1ヶ月の市場価格の平均)に基づく時価法(売却原価の算定は移動平均法)

(b) 時価を把握することが極めて困難と認められるもの

ア. 取得差額が金利調整差額と認められる公社債(外国債券を含む。)

移動平均法による償却原価法(定額法)

イ. 上記以外の有価証券

移動平均法による原価法

なお、その他有価証券の評価差額については、全部純資産直入法により処理しております。

一部の在外連結子会社の保有する有価証券の売却原価の算定は、先入先出法によっております。

デリバティブ取引

時価法

(2) 重要な減価償却資産の減価償却の方法

有形固定資産（リース資産を除く。）

当社及び国内連結子会社の有形固定資産の減価償却の方法は、定率法（ただし、建物（2016年3月31日以前に取得した建物付属設備及び構築物を除く。）については定額法）によっております。

なお、主な耐用年数は次のとおりであります。

建物 2年～60年

その他の有形固定資産 2年～20年

なお、その他の有形固定資産のうち取得価額が10万円以上20万円未満のものについては、3年間で均等償却しております。

また、2007年3月31日以前に取得した有形固定資産のうち、従来償却可能限度額まで償却が到達している有形固定資産については、償却到達年度の翌連結会計年度より残存簿価を5年間で均等償却しております。

在外連結子会社の保有する有形固定資産の減価償却の方法は、主として定額法によっております。

無形固定資産（リース資産を除く。）

無形固定資産の減価償却の方法は、定額法によっております。

在外連結子会社の買収等により取得した無形固定資産については、その効果が及ぶと見積られる期間にわたり、効果の発現する態様にしたがって償却しております。

なお、自社利用のソフトウェアの減価償却の方法は、利用可能期間（2年～10年）に基づく定額法によっております。

リース資産

所有権移転外ファイナンス・リース取引に係るリース資産

リース期間を耐用年数とし、残存価額をゼロとした定額法によっております。

(3) 重要な引当金の計上基準

貸倒引当金

連結される国内の生命保険会社の貸倒引当金は、資産の自己査定基準及び償却・引当基準に則り、次のとおり計上しております。

破産、民事再生等、法的形式的な経営破綻の事実が発生している債務者（以下、「破綻先」という。）に対する債権及び実質的に経営破綻に陥っている債務者（以下、「実質破綻先」という。）に対する債権については、下記直接減額後の債権額から担保及び保証等による回収可能見込額を控除し、その残額を計上しております。

また、現状、経営破綻の状況にはないが、今後経営破綻に陥る可能性が大きいと認められる債務者（以下、「破綻懸念先」という。）に対する債権については、債権額から担保及び保証等による回収可能見込額を控除し、その残額のうち、債務者の支払能力を総合的に判断し必要と認められる額を計上しております。

上記以外の債権については、過去の一定期間における貸倒実績から算出した貸倒実績率等を債権額等に乗じた額を計上しております。

すべての債権は、資産の自己査定基準に基づき、関連部署が資産査定を実施し、当該部署から独立した資産監査部署が査定結果を監査しており、その査定結果に基づいて上記の引当を行っております。

なお、破綻先及び実質破綻先に対する担保・保証付債権等については、債権額から担保及び保証等による回収可能見込額を控除した残額を取立不能見込額として債権額から直接減額しており、その金額は1百万円（前連結会計年度は2百万円）であります。

連結される国内の生命保険会社以外の貸倒引当金は、主に個別の債権について回収可能性を検討し、貸倒見込額を計上しております。

投資損失引当金

投資損失引当金は、投資による損失に備えるため、資産の自己査定基準及び償却・引当基準に則り、時価を把握することが極めて困難な有価証券について、将来発生する可能性のある損失見込額を計上しております。

役員退職慰労引当金

役員退職慰労引当金は、役員退任慰労金の支給に備えるため、一部の連結子会社の社内規程に基づく支給見込額を計上しております。

時効保険金等払戻引当金

時効保険金等払戻引当金は、時効処理を行った保険金等について契約者からの払戻請求に基づく払戻損失に備えるため、過去の払戻実績に基づく将来の払戻損失見込額を計上しております。

(4) 退職給付に係る会計処理の方法

退職給付に係る負債は、従業員の退職給付に備えるため、当連結会計年度末における見込額に基づき、退職給付債務から年金資産の額を控除した額を計上しております。

退職給付に係る会計処理の方法は次のとおりであります。

退職給付見込額の期間帰属方法

退職給付債務の算定にあたり、退職給付見込額を当連結会計年度末までの期間に帰属させる方法については、給付算定式基準によっております。

数理計算上の差異及び過去勤務費用の費用処理方法

過去勤務費用は、その発生時の従業員の平均残存勤務期間以内の一定の年数（7年）による定額法により費用処理しております。

数理計算上の差異は、各連結会計年度の発生時における従業員の平均残存勤務期間以内の一定の年数（7年）による定額法により按分した額を、それぞれ発生の翌連結会計年度から費用処理することとしております。なお、一部の在外連結子会社は回廊アプローチを採用しております。

また、一部の在外連結子会社は、退職給付債務の算定にあたり、簡便法を採用しております。

(5) 価格変動準備金の計上方法

価格変動準備金は、保険業法第115条の規定に基づき算出した額を計上しております。

(6) 重要な外貨建資産及び負債の本邦通貨への換算基準

外貨建資産及び負債（非連結かつ持分法非適用の子会社株式及び関連会社株式は除く。）は、決算日の為替相場により円換算しております。なお、非連結かつ持分法非適用の子会社株式及び関連会社株式は、取得時の為替相場により円換算しております。また、在外連結子会社の資産、負債、収益及び費用は、在外連結子会社の事業年度末日の為替相場により円換算し、換算差額は純資産の部における為替換算調整勘定に含めております。

一部の連結子会社については、外貨建保険等に係る外貨建その他有価証券のうち債券に係る換算差額について、外国通貨による時価の変動を評価差額として処理し、それ以外を為替差損益として処理しております。

(7) 重要なヘッジ会計の方法

ヘッジ会計の方法

当社及び一部の国内連結子会社のヘッジ会計の方法は「金融商品に関する会計基準」(企業会計基準第10号)に従い、主に、貸付金の一部、公社債の一部及び借入金・社債の一部に対するキャッシュ・フローのヘッジとして金利スワップの特例処理及び繰延ヘッジ、外貨建債券、外貨建貸付金、外貨建借入金・外貨建社債の一部、外貨建定期預金及び外貨建株式(予定取引)の一部に対する為替変動に係るキャッシュ・フローのヘッジとして通貨スワップ、為替予約及び外貨建金銭債権による振当処理及び繰延ヘッジ、外貨建債券の一部に対する為替変動に係る価格変動リスクのヘッジとして通貨オプション、為替予約による時価ヘッジ、外貨建債券の一部に対する金利変動リスクのヘッジとして債券店頭オプションによる繰延ヘッジ、国内株式の一部及び外貨建株式(予定取引)の一部に対する価格変動リスクのヘッジとして株式オプション、株式先渡による繰延ヘッジ及び時価ヘッジ、また、保険負債の一部に対する金利変動リスクのヘッジとして「保険業における金融商品会計基準適用に関する会計上及び監査上の取扱い」(業種別監査委員会報告第26号)に基づく金利スワップによる繰延ヘッジを行っております。

ヘッジ手段とヘッジ対象

(ヘッジ手段)

(ヘッジ対象)

金利スワップ	貸付金、公社債、借入金・社債、保険負債
通貨スワップ	外貨建債券、外貨建貸付金、外貨建借入金・外貨建社債
為替予約	外貨建債券、外貨建定期預金、外貨建株式(予定取引)
外貨建金銭債権	外貨建株式(予定取引)
通貨オプション	外貨建債券
債券店頭オプション	外貨建債券
株式オプション	国内株式、外貨建株式(予定取引)
株式先渡	国内株式

ヘッジ方針

当社及び一部の国内連結子会社では、資産運用に関する社内規程等に基づき、ヘッジ対象に係る価格変動リスク及び為替変動リスクを一定の範囲内でヘッジしております。

ヘッジ有効性評価の方法

ヘッジの有効性の判定は、主に、ヘッジ対象とヘッジ手段のキャッシュ・フロー変動又は時価変動を比較する比率分析によっております。

(8) のれんの償却方法及び償却期間

のれんについては、20年以内のその効果の及ぶ期間にわたって均等償却しております。ただし、重要性が乏しいのれんについては、発生連結会計年度に一括償却しております。

(9) 連結キャッシュ・フロー計算書における資金の範囲

連結キャッシュ・フロー計算書における資金の範囲は、手許現金、随時引き出し可能な預金及び容易に換金可能であり、かつ、価値の変動について僅少なリスクしか負わない取得日から3ヶ月以内に償還期限の到来する短期投資からなっております。

(10) その他連結財務諸表作成のための重要な事項

消費税等の会計処理

当社及び国内連結子会社の消費税及び地方消費税の会計処理は、主として税抜方式によっております。ただし、資産に係る控除対象外消費税のうち、法人税法施行令に定める繰延消費税については、その他資産に計上し5年間で均等償却し、繰延消費税以外のものについては、発生連結会計年度に費用処理しております。

責任準備金の積立方法

連結される国内の生命保険会社の責任準備金は、保険業法第116条の規定に基づく準備金であり、保険料積立金については次の方式により計算しております。なお、保険業法施行規則第69条第5項の規定により、一部の終身保険契約を対象に追加して積み立てた責任準備金が含まれております。

- a 標準責任準備金の対象契約については金融庁長官が定める方式(平成8年大蔵省告示第48号)
- b 標準責任準備金の対象とならない契約については平準純保険料式

連結される海外の生命保険会社の責任準備金は、米国会計基準等、各国の会計基準に基づき算出した額を計上しております。

(会計方針の変更)

一部の在外連結子会社において、米国財務会計基準審議会が公表した会計基準の改訂(以下、「ASU」という。)第2017-08号「購入した償還可能負債性証券のプレミアム部分の償却」を当連結会計年度より適用しております。

当該会計基準は、償還可能負債性証券のプレミアム部分の償却期間を最も早い償還可能日までとすることを求めています。

当該会計基準に定める経過的な取扱いに従い、当連結会計年度の期首時点の累積的影響額を利益剰余金に加減しております。

この結果、当連結会計年度の期首において、利益剰余金が5,639百万円減少しております。なお、当連結会計年度の損益に与える影響は軽微であります。

また、1株当たり情報に与える影響は当該箇所に記載しております。

(未適用の会計基準等)

「金融サービス - 保険契約」(Topic944)(米国会計基準 ASU第2018-12号 2018年8月15日、ASU第2019-09号 2019年11月15日)

(1) 概要

当該会計基準は、将来保険給付に係る負債の会計処理、市場リスクを伴う給付の公正価値測定、繰延新契約費の償却方法を中心に改正されたものであります。

米国会計基準を適用する会社においては、2021年12月16日以降に開始する事業年度から適用されます(早期適用は可能)。

(2) 適用予定日

一部の在外連結子会社において、米国会計基準を適用しておりますが、現時点では未定であります。

(3) 当該会計基準等の適用による影響

当該会計基準の適用による影響は、現在評価中であります。

(追加情報)

当社は、株価上昇及び業績向上への従業員の意欲や士気を高めることを目的として、従業員等に信託を通じて自社の株式を交付する取引「株式給付信託(J-ESOP)」を行っております。

(1) 取引の概要

株式給付信託(J-ESOP)は、予め当社及び当社グループ会社が定めた株式給付規程に基づき、一定の要件を満たした当社及び当社グループ会社の従業員(以下、「従業員」という。)に対し当社株式を給付する仕組みであります。

当社は、従業員に対し個人の貢献度等に応じてポイントを付与し、退職時に当該付与ポイントに相当する当社株式を給付します。従業員に対し給付する株式については、予め信託設定した金銭により将来分も含め取得し、信託財産として分別管理するものであります。

(2) 「従業員等に信託を通じて自社の株式を交付する取引に関する実務上の取扱い」(実務対応報告第30号)を適用しておりますが、従来採用していた方法により会計処理を行っております。

(3) 信託が保有する自社の株式に関する事項

信託における帳簿価額は6,149百万円(前連結会計年度は6,291百万円)であります。信託が保有する自社の株式は株主資本において自己株式として計上しております。

期末株式数は4,068千株(前連結会計年度は4,161千株)であり、期中平均株式数は4,097千株(前連結会計年度は4,203千株)であります。期末株式数及び期中平均株式数は、1株当たり情報の算出上、控除する自己株式に含めております。

(連結貸借対照表関係)

1 担保に供している資産は次のとおりであります。

	前連結会計年度 (2019年3月31日)	当連結会計年度 (2020年3月31日)
有価証券	207,081百万円	1,136,039百万円
預貯金	14,947 "	4,429 "
その他	299 "	
合計	222,328 "	1,140,468 "

担保付き債務の額は次のとおりであります。

	前連結会計年度 (2019年3月31日)	当連結会計年度 (2020年3月31日)
売現先勘定	81,426百万円	870,747百万円
債券貸借取引受入担保金	19,473 "	113,966 "
その他	21 "	
合計	100,920 "	984,714 "

なお、上記有価証券には、売現先取引による買戻し条件付の売却を行った有価証券及び現金担保付有価証券貸借取引により差し入れた有価証券が含まれており、その額は次のとおりであります。

前連結会計年度 (2019年3月31日)	当連結会計年度 (2020年3月31日)
99,252百万円	918,475百万円

2 消費貸借契約により貸し付けている有価証券の連結貸借対照表価額は、次のとおりであります。

前連結会計年度 (2019年3月31日)	当連結会計年度 (2020年3月31日)
2,307,472百万円	2,428,696百万円

3 責任準備金対応債券に係るリスク管理方針の概要は、次のとおりであります。

保険商品の特性に応じて小区分を設定し、リスク管理を適切に行うために、各小区分を踏まえた全体的な資産運用方針と資金配分計画を策定しております。また、責任準備金対応債券と責任準備金のデュレーションが一定幅の中で一致していることを、定期的に検証しております。

なお、第一生命保険株式会社の小区分は次のとおり設定しております。

個人保険・個人年金保険

無配当一時払終身保険(告知不要型)

財形保険・財形年金保険

団体年金保険

ただし、一部保険種類を除く。

また、第一フロンティア生命保険株式会社の小区分は次のとおり設定しております。

個人保険・個人年金保険(円貨建)

個人保険・個人年金保険(米ドル建)

個人保険・個人年金保険(ニュージーランドドル建)

ただし、一部保険種類・保険契約を除く。

(追加情報)

当連結会計年度より、第一フロンティア生命保険株式会社において個人保険・個人年金保険(豪ドル建)の小区分で保有していた責任準備金対応債券をその他有価証券に振り替え、当該小区分を廃止しております。これは、豪ドル金利の大幅かつ急速な低下に伴い、当該小区分の責任準備金対応債券の保有比率に関わる経済環境の前提に大きな変化が生じたことから、リスク管理方針に従い、その他有価証券に振り替えることとしたものであります。

この変更により、振り替え時点において、有価証券が204,207百万円、その他有価証券評価差額金が147,029百万円及び繰延税金負債が57,177百万円増加しております。なお、この変更による損益への影響はありません。

4 非連結子会社及び関連会社の株式等は、次のとおりであります。

	前連結会計年度 (2019年3月31日)	当連結会計年度 (2020年3月31日)
株式	202,679百万円	158,827百万円
出資金	66,475 "	95,995 "
合計	269,155 "	254,822 "

5 貸付金のうち、破綻先債権、延滞債権、3カ月以上延滞債権及び貸付条件緩和債権の額は、次のとおりであります。

	前連結会計年度 (2019年3月31日)	当連結会計年度 (2020年3月31日)
破綻先債権	88百万円	79百万円
延滞債権	3,953 "	3,013 "
3カ月以上延滞債権		
貸付条件緩和債権	193 "	413 "
合計	4,235 "	3,506 "

なお、破綻先債権とは、元本又は利息の支払の遅延が相当期間継続していることその他の事由により元本又は利息の取立て又は弁済の見込がないものとして未収利息を計上しなかった貸付金(貸倒償却を行った部分を除く。以下、「未収利息不計上貸付金」という。)のうち、法人税法施行令(昭和40年政令第97号)第96条第1項第3号のイからホまでに掲げる事由又は同項第4号に規定する事由が生じている貸付金であります。

延滞債権とは、未収利息不計上貸付金であって、破綻先債権及び債務者の経営再建又は支援を図ることを目的として利息の支払を猶予した貸付金以外の貸付金であります。

3カ月以上延滞債権とは、元本又は利息の支払が、約定支払日の翌日を起算日として3カ月以上延滞している貸付金で破綻先債権及び延滞債権に該当しないものであります。

貸付条件緩和債権とは、債務者の経営再建又は支援を図ることを目的として、金利の減免、利息の支払猶予、元本の返済猶予、債権放棄その他債務者に有利となる取決めを行ったもので、破綻先債権、延滞債権及び3カ月以上延滞債権に該当しない貸付金であります。

取立不能見込額の直接減額による破綻先債権及び延滞債権の減少額は次のとおりであります。

	前連結会計年度 (2019年3月31日)	当連結会計年度 (2020年3月31日)
破綻先債権	2百万円	1百万円
延滞債権		

6 貸付金に係るコミットメントライン契約等の融資未実行残高は、次のとおりであります。

前連結会計年度 (2019年3月31日)	当連結会計年度 (2020年3月31日)
139,433百万円	169,338百万円

7 有形固定資産の減価償却累計額は、次のとおりであります。

前連結会計年度 (2019年3月31日)	当連結会計年度 (2020年3月31日)
614,786百万円	621,069百万円

8 保険業法第118条第1項に規定する特別勘定の資産の額は、次のとおりであります。なお、負債の額も同額であります。

前連結会計年度 (2019年3月31日)	当連結会計年度 (2020年3月31日)
3,044,451百万円	2,468,426百万円

9 契約者配当準備金の異動状況は次のとおりであります。

	前連結会計年度 (2019年3月31日)	当連結会計年度 (2020年3月31日)
期首残高	398,650百万円	398,178百万円
契約者配当金支払額	96,237 "	89,181 "
利息による増加等	8,265 "	8,245 "
契約者配当準備金繰入額	87,500 "	82,500 "
期末残高	398,178 "	399,742 "

10 保険業法第259条の規定に基づく生命保険契約者保護機構に対する連結される国内の生命保険会社の今後の負担見積額は、次のとおりであります。なお、当該負担金は拠出した連結会計年度の事業費として処理しております。

前連結会計年度 (2019年3月31日)	当連結会計年度 (2020年3月31日)
56,111百万円	56,575百万円

11 土地の再評価に関する法律(平成10年3月31日公布法律第34号)に基づき、事業用の土地の再評価を行い、評価差額については、当該評価差額に係る税金相当額を「再評価に係る繰延税金負債」として負債の部に計上し、これを控除した金額を「土地再評価差額金」として純資産の部に計上しております。

- ・再評価を行った年月日 2001年3月31日

- ・同法律第3条第3項に定める再評価の方法

土地の再評価に関する法律施行令(平成10年3月31日公布政令第119号)第2条第1号に定める公示価格及び第2条第4号に定める路線価に基づいて、合理的な調整を行って算出

12 負債の部の社債には、他の債務よりも債務の履行が後順位である旨の特約が付された劣後特約付社債が含まれており、その額は次のとおりであります。

前連結会計年度 (2019年3月31日)	当連結会計年度 (2020年3月31日)
647,888百万円	709,077百万円

13 その他負債には、他の債務よりも債務の履行が後順位である旨の特約が付された劣後特約付借入金が含まれており、その額は次のとおりであります。

前連結会計年度 (2019年3月31日)	当連結会計年度 (2020年3月31日)
283,000百万円	283,000百万円

- 14 消費貸借契約で借り入れている有価証券及び再保険取引の担保として受け入れている有価証券のうち、売却又は担保という方法で自由に処分できる権利を有し、連結会計年度末に当該処分を行わずに所有しているものの時価は次のとおりであります。なお、担保に差し入れているものはありません。

前連結会計年度 (2019年3月31日)	当連結会計年度 (2020年3月31日)
143,197百万円	196,122百万円

- 15 保険業法第91条の規定による組織変更剰余金額は、次のとおりであります。

前連結会計年度 (2019年3月31日)	当連結会計年度 (2020年3月31日)
117,776百万円	117,776百万円

(連結損益計算書関係)

1 事業費の内訳は次のとおりであります。

	前連結会計年度 (自 2018年4月1日 至 2019年3月31日)	当連結会計年度 (自 2019年4月1日 至 2020年3月31日)
営業活動費	311,924百万円	276,472百万円
営業管理費	96,739 "	93,756 "
一般管理費	294,909 "	309,925 "

2 固定資産等処分益の内訳は次のとおりであります。

	前連結会計年度 (自 2018年4月1日 至 2019年3月31日)	当連結会計年度 (自 2019年4月1日 至 2020年3月31日)
土地	2,065百万円	4,359百万円
建物	406 "	545 "
その他の有形固定資産	3 "	8 "
その他の無形固定資産		15 "
合計	2,476 "	4,929 "

3 固定資産等処分損の内訳は次のとおりであります。

	前連結会計年度 (自 2018年4月1日 至 2019年3月31日)	当連結会計年度 (自 2019年4月1日 至 2020年3月31日)
土地	253百万円	10,478百万円
建物	2,555 "	2,356 "
リース資産	75 "	2 "
その他の有形固定資産	119 "	187 "
ソフトウェア	878 "	210 "
その他の無形固定資産	153 "	0 "
その他資産	28 "	36 "
合計	4,064 "	13,271 "

4 連結される国内の生命保険会社の固定資産の減損損失に関する事項は、次のとおりであります。

(1) 資産をグルーピングした方法

保険事業等の用に供している不動産等については、会社ごとに保険事業等全体で1つの資産グループとしております。また、保険事業等の用に供していない賃貸不動産等及び遊休不動産等については、物件ごとに1つの資産グループとしております。

(2) 減損損失の認識に至った経緯

一部の資産グループに著しい収益性の低下又は時価の下落が見られたことから、帳簿価額を回収可能価額まで減額し、当該減少額を減損損失として特別損失に計上しております。

(3) 減損損失を認識した資産グループと減損損失計上額の固定資産の種類ごとの内訳

前連結会計年度(自 2018年4月1日 至 2019年3月31日)

用途	場所	件数 (件)	種類(百万円)		合計 (百万円)
			土地	建物	
遊休不動産等	新潟県 新潟市等	20	1,052	714	1,766

当連結会計年度(自 2019年4月1日 至 2020年3月31日)

用途	場所	件数 (件)	種類(百万円)		合計 (百万円)
			土地	建物	
賃貸不動産等	岩手県盛岡市	1	29	35	64
遊休不動産等	兵庫県 西宮市等	22	2,238	1,253	3,491
合計		23	2,267	1,288	3,556

(4) 回収可能価額の算定方法

回収可能価額は、賃貸不動産等については物件により使用価値又は正味売却価額を、遊休不動産等については正味売却価額を適用しております。なお、使用価値については将来キャッシュ・フローを2.22%（前連結会計年度は2.28%）で割り引いて算定しております。また、正味売却価額については売却見込額、不動産鑑定評価基準に基づく評価額、固定資産税評価額又は相続税評価額に基づく時価を使用しております。

(連結包括利益計算書関係)

1 その他の包括利益に係る組替調整額及び税効果額

	前連結会計年度 (自 2018年4月1日 至 2019年3月31日)	当連結会計年度 (自 2019年4月1日 至 2020年3月31日)
その他有価証券評価差額金		
当期発生額	150,463百万円	251,482百万円
組替調整額	18,255 "	42,665 "
税効果調整前	168,719 "	208,817 "
税効果額	34,092 "	30,778 "
その他有価証券評価差額金	134,626 "	178,039 "
繰延ヘッジ損益		
当期発生額	14,987 "	22,949 "
組替調整額	3,495 "	481 "
資産の取得原価調整額	235 "	266 "
税効果調整前	18,718 "	23,164 "
税効果額	5,266 "	6,530 "
繰延ヘッジ損益	13,452 "	16,633 "
為替換算調整勘定		
当期発生額	21,674 "	46,006 "
組替調整額		
税効果調整前	21,674 "	46,006 "
税効果額		
為替換算調整勘定	21,674 "	46,006 "
退職給付に係る調整額		
当期発生額	2,152 "	22,070 "
組替調整額	1,098 "	699 "
税効果調整前	3,250 "	22,770 "
税効果額	900 "	6,204 "
退職給付に係る調整額	2,350 "	16,566 "
持分法適用会社に対する持分相当額		
当期発生額	7,135 "	3,412 "
組替調整額	87 "	381 "
持分法適用会社に対する持分相当額	7,223 "	3,030 "
その他の包括利益合計	152,421 "	135,130 "

(連結株主資本等変動計算書関係)

前連結会計年度(自 2018年4月1日 至 2019年3月31日)

1 発行済株式の種類及び総数並びに自己株式の種類及び株式数に関する事項

	当連結会計年度 期首株式数 (千株)	当連結会計年度 増加株式数 (千株)	当連結会計年度 減少株式数 (千株)	当連結会計年度末 株式数 (千株)
発行済株式 普通株式	1,198,023	185		1,198,208
自己株式 普通株式	33,230	19,678	258	52,650

(注) 1 当連結会計年度期首及び当連結会計年度末の普通株式の自己株式数には、株式給付信託(J-ESOP)により信託口が所有する当社株式がそれぞれ、4,270千株、4,161千株含まれております。

2 普通株式の発行済株式の株式数の増加185千株は、譲渡制限付株式報酬としての新株の発行によるものであります。

3 普通株式の自己株式の株式数の増加19,678千株は、自己株式の取得によるものであります。

4 普通株式の自己株式の株式数の減少258千株は、新株予約権(ストック・オプション)の権利行使によるもの150千株及び信託口から対象者への当社株式の給付によるもの108千株であります。

2 新株予約権等に関する事項

区分	新株予約権の内訳	当連結会計年度末残高 (百万円)
当社	ストック・オプションとしての新株予約権	1,162

3 配当に関する事項

(1) 配当金支払額

決議	株式の種類	配当金の総額 (百万円)	1株当たり 配当額(円)	基準日	効力発生日	配当の原資
2018年6月25日 定時株主総会	普通株式	58,239	50	2018年 3月31日	2018年 6月26日	利益剰余金

(注) 配当金の総額には、株式給付信託(J-ESOP)導入に伴い設定した信託口に対する配当金213百万円を含めておりません。これは、信託口が所有する当社株式を自己株式として認識しているためであります。

(2) 基準日が当連結会計年度に属する配当のうち、配当の効力発生日が翌連結会計年度となるもの

決議	株式の種類	配当金の総額 (百万円)	1株当たり 配当額(円)	基準日	効力発生日	配当の原資
2019年6月21日 定時株主総会	普通株式	66,442	58	2019年 3月31日	2019年 6月24日	利益剰余金

(注) 配当金の総額には、株式給付信託(J-ESOP)導入に伴い設定した信託口に対する配当金241百万円を含めておりません。これは、信託口が所有する当社株式を自己株式として認識しているためであります。

当連結会計年度(自 2019年4月1日 至 2020年3月31日)

1 発行済株式の種類及び総数並びに自己株式の種類及び株式数に関する事項

	当連結会計年度 期首株式数 (千株)	当連結会計年度 増加株式数 (千株)	当連結会計年度 減少株式数 (千株)	当連結会計年度末 株式数 (千株)
発行済株式				
普通株式	1,198,208	234		1,198,443
自己株式				
普通株式	52,650	16,894	165	69,378

(注) 1 当連結会計年度期首及び当連結会計年度末の普通株式の自己株式数には、株式給付信託(J-ESOP)により信託口が所有する当社株式がそれぞれ、4,161千株、4,068千株含まれております。

2 普通株式の発行済株式の株式数の増加234千株は、譲渡制限付株式報酬としての新株の発行によるものであります。

3 普通株式の自己株式の株式数の増加16,894千株は、自己株式の取得によるものであります。

4 普通株式の自己株式の株式数の減少165千株は、新株予約権(ストック・オプション)の権利行使によるもの72千株及び信託口から対象者への当社株式の給付によるもの93千株であります。

2 新株予約権等に関する事項

区分	新株予約権の内訳	当連結会計年度末残高 (百万円)
当社	ストック・オプションとしての新株予約権	1,063

3 配当に関する事項

(1) 配当金支払額

決議	株式の種類	配当金の総額 (百万円)	1株当たり 配当額(円)	基準日	効力発生日	配当の原資
2019年6月21日 定時株主総会	普通株式	66,442	58	2019年 3月31日	2019年 6月24日	利益剰余金

(注) 配当金の総額には、株式給付信託(J-ESOP)導入に伴い設定した信託口に対する配当金241百万円を含めておりません。これは、信託口が所有する当社株式を自己株式として認識しているためであります。

(2) 基準日が当連結会計年度に属する配当のうち、配当の効力発生日が翌連結会計年度となるもの

決議	株式の種類	配当金の総額 (百万円)	1株当たり 配当額(円)	基準日	効力発生日	配当の原資
2020年6月22日 定時株主総会	普通株式	70,001	62	2020年 3月31日	2020年 6月23日	利益剰余金

(注) 配当金の総額には、株式給付信託(J-ESOP)導入に伴い設定した信託口に対する配当金252百万円を含めておりません。これは、信託口が所有する当社株式を自己株式として認識しているためであります。

(連結キャッシュ・フロー計算書関係)

1 現金及び現金同等物の期末残高と連結貸借対照表に掲記されている科目の金額との関係

	前連結会計年度 (自 2018年4月1日 至 2019年3月31日)	当連結会計年度 (自 2019年4月1日 至 2020年3月31日)
現金及び預貯金	920,177百万円	1,205,507百万円
コールローン	335,500 "	513,800 "
預入期間が3ヶ月を超える定期預金等	18,600 "	21,725 "
現金及び現金同等物	1,237,077 "	1,697,582 "

2 事業の譲受により増加した資産及び負債の主な内訳

当社の連結子会社であるProtective Life CorporationによるGreat-West Life & Annuity Insurance Companyからの個人保険・年金の既契約ブロックの受再により増加した資産及び負債の主な内訳並びに取得した事業の取得原価と事業譲受による支出(純額)との関係は次のとおりであります。

資産	2,400,713百万円
(うち現金及び預貯金)	(3,816 ")
負債	2,311,680 "
(うち保険契約準備金)	(2,279,508 ")
取得原価	89,033 "
条件付取得対価	5,423 "
譲受資産に含まれる現金及び現金同等物	3,816 "
差引：事業譲受による支出	79,793 "

(リース取引関係)

1 ファイナンス・リース取引

(借主側)

所有権移転外ファイナンス・リース取引

前連結会計年度(2019年3月31日)及び当連結会計年度(2020年3月31日)

重要性が乏しいため、記載を省略しております。

2 オペレーティング・リース取引

(借主側)

オペレーティング・リース取引のうち解約不能のものに係る未経過リース料

	前連結会計年度 (2019年3月31日)	当連結会計年度 (2020年3月31日)
1年以内	2,534百万円	1,395百万円
1年超	12,844 "	7,277 "
合計	15,378 "	8,673 "

(貸主側)

オペレーティング・リース取引のうち解約不能のものに係る未経過リース料

	前連結会計年度 (2019年3月31日)	当連結会計年度 (2020年3月31日)
1年以内	312百万円	336百万円
1年超	3,767 "	3,431 "
合計	4,079 "	3,767 "

(金融商品関係)

1 金融商品の状況に関する事項

(1) 金融商品に対する取組方針

当社グループは生命保険事業を中心に事業を行っており、生命保険契約の持つ負債特性を考慮し、年金や保険金等を長期にわたって安定的に支払うことを目的に、ALM(Asset Liability Management:資産・負債総合管理)の考えに基づき確定利付資産(公社債、貸付等)を中心とした運用を行っております。また、経営の健全性を十分に確保した上で、許容できるリスクの範囲で株式や外国証券を保有することで、収益力の向上及びリスクの分散を図っております。

デリバティブ取引については、主に保有している現物資産に係る市場リスクのヘッジや変額個人年金保険に係る最低保証リスクの軽減を目的とした取引を行っております。

資金調達については、主として、自己資本充実の一環として、銀行借入による間接金融の他、劣後債の発行といった資本市場からの資金の調達を行っております。調達したこれらの金融負債が、金利変動等による影響を受けないように、デリバティブ取引をヘッジ手段として一部の金融負債に対するヘッジ会計を適用しております。

(2) 金融商品の内容及びそのリスク

当社グループが保有する金融資産のうち、有価証券は、主に株式、債券であり、これらは、それぞれ市場価格の変動リスク、発行体の信用リスク及び金利の変動リスクに晒されている他、外貨建のものは為替の変動リスクに晒されております。また、貸付金は、取引先の債務不履行によってもたらされる信用リスクに晒されております。

資金調達における借入金・社債は、予期せぬ資金の流出等により支払期日にその支払を実行できなくなることや、通常より著しく高い金利で資金調達を余儀なくされることといった流動性リスクに晒されております。また、借入金・社債のうち変動金利や外貨建のものは、金利の変動リスクや為替の変動リスクに晒されております。

貸付金や借入金等の一部に関する金利の変動リスクのヘッジ手段として金利スワップ取引、国内株式に関する価格変動リスクのヘッジ手段として株式先渡取引、外貨建債券や短期外貨預金等の一部、外貨建借入金等の一部に関する為替変動リスクのヘッジ手段として為替予約取引、通貨オプション取引、通貨スワップ取引を行い、ヘッジ会計を適用しております。

この他、保険負債の一部に関する金利変動リスクのヘッジ手段として「保険業における金融商品会計基準適用に関する会計上及び監査上の取扱い」(業種別監査委員会報告第26号)に基づく金利スワップ取引、資金保証契約に関する為替変動リスクのヘッジ手段として通貨スワップ取引を行い、ヘッジ会計を適用しております。

ヘッジ会計の適用にあたっては、「金融商品に関する会計基準」(企業会計基準第10号)等における適用要件を満たすため、方針文書・規程等を整備した上で、ヘッジ対象とリスクの種類及び選択するヘッジ手段を明確にし、事前並びに事後の有効性の検証を実施しております。

(3) 金融商品に係るリスク管理体制

当社グループでは、リスク管理に関する基本方針及び管理手法等を定めた規程等を取締役会等で定め、これらの方針・規程等に基づき、リスク管理を行っております。

市場リスクの管理

第一生命保険株式会社では、資産運用に関する方針及び市場リスク管理に関する諸規定に従い、負債の特性を勘案した中長期的なアセットアロケーションによりリスク管理を行うことを基本とし、ポートフォリオを運用目的別に区分し、それぞれのリスク特性に応じた管理を行っております。

a 金利リスクの管理

金利の変動リスクに関して、金融資産及び負債の金利や期間を総合的に把握するとともに資産と負債のギャップ分析や金利感応度分析等のモニタリングを行い、定期的に取り締役会等に報告しております。

b 為替リスクの管理

為替の変動リスクに関して、金融資産及び負債の通貨別の構成比等を把握するとともに感応度分析等のモニタリングを行い、定期的に取り締役会等に報告しております。

c 価格変動リスクの管理

価格変動リスクに関して、有価証券を含めた運用資産ポートフォリオ全体を対象として、資産別のリスク特性に応じてリスク管理のスタンス、具体的管理方法を定め、保有残高や資産配分のリミットを設定する等の管理を行っております。

これらの情報はリスク管理所管を通じ、定期的に取り締役会等に報告しております。

d デリバティブ取引

デリバティブ取引に関しては、取引の執行、ヘッジ有効性の検証、事務管理に関する部門をそれぞれ分離し内部牽制を確立するとともに、投機的な利用を制限するため、資産区分別にヘッジ等利用目的による制限やポジション上限額等を設定しております。

上記以外の連結子会社においても、グループのリスク管理の基本方針等に基づき、適切なリスク管理体制を構築しております。

なお、第一フロンティア生命保険株式会社では、変額個人年金保険に係る最低保証リスクの軽減や債券に係る為替リスクのヘッジ等を目的としてデリバティブ取引を行っております。変額個人年金保険に係る最低保証リスクの軽減を目的とするデリバティブ取引に関しては、最低保証リスクに対する取組みの方針及び諸規定に従い、ヘッジの有効性を検証し、デリバティブ取引から生じる日々の損益を管理するとともに、最低保証リスクの軽減状況、バリュエーション・リスクによる予想損失額の測定等を定期的に行っております。最低保証リスクを含む全社的なリスクの状況については、リスク管理所管を通じ、定期的に取り締役会等に報告しております。

信用リスクの管理

第一生命保険株式会社では、資産運用に関する方針及び信用リスク管理に関する諸規定に従い、貸付金について、個別案件ごとの与信審査、与信限度額、信用情報管理、内部格付、保証や担保の設定、問題債権への対応等と信管理に関する体制を整備し、運営しております。社債投資においては、審査所管が個別に内部格付等に基づいて投資上限枠を設定し、運用執行所管は上限枠の範囲内で投資を行うことで過度なリスクテイクを抑制しております。また、大口与信先に対しては取組方針を策定し、遵守状況を確認する等、与信集中を回避するための枠組みを整備しております。これらの与信管理は、審査所管の他、リスク管理所管が行い、定期的に取り締役会等に報告しております。更に、与信管理の状況については、内部監査部門がチェックしております。また、有価証券の発行体の信用リスク及びデリバティブ取引のカウンターパーティーリスクに関しては、審査所管において、カウンターパーティー別・取引商品別に上限額を設定するとともに信用情報の把握を定期的に行い、リスク管理所管において、カレントエクスポージャー等の把握を定期的に行うことで管理しております。

上記以外の連結子会社においても、グループのリスク管理の基本方針等に基づき、適切なリスク管理体制を構築しております。

(4) 金融商品の時価等に関する事項についての補足説明

金融商品の時価には、市場価格に基づく価額の他、市場価格がない場合には合理的に算定された価額が含まれております。当該価額の算定においては一定の前提条件等を採用しているため、異なる前提条件等によった場合、当該価額が異なることもあります。また、「(デリバティブ取引関係)」注記におけるデリバティブ取引に関する契約額等については、その金額自体がデリバティブ取引に係る市場リスクを示すものではありません。

2 金融商品の時価等に関する事項

連結貸借対照表計上額、時価及びこれらの差額については、次のとおりであります。なお、時価を把握することが極めて困難と認められるものは、次表には含まれておりません(注2参照)。

前連結会計年度(2019年3月31日)

	連結貸借対照表 計上額 (百万円)	時価 (百万円)	差額 (百万円)
(1) 現金及び預貯金	920,177	920,177	
(2) コールローン	335,500	335,500	
(3) 買入金銭債権	199,193	199,193	
(4) 金銭の信託	559,474	559,474	
(5) 有価証券			
売買目的有価証券	4,964,194	4,964,194	
満期保有目的の債券	353,977	347,854	6,122
責任準備金対応債券	16,826,256	20,082,306	3,256,049
子会社・関連会社株式	107,033	86,168	20,864
その他有価証券	24,309,464	24,309,464	
(6) 貸付金	3,353,268		
貸倒引当金(1)	309		
	3,352,958	3,435,204	82,246
(7) 再保険貸	155,320	155,320	
資産計	52,083,550	55,394,859	3,311,308
(1) 社債	1,062,252	1,052,499	9,753
(2) 売現先勘定	81,426	81,426	
(3) 借入金	618,721	620,130	1,408
負債計	1,762,400	1,754,055	8,344
デリバティブ取引(2)			
ヘッジ会計が適用されていないもの	(43,729)	(43,729)	
ヘッジ会計が適用されているもの	11,119	8,619	2,500
デリバティブ取引計	(32,609)	(35,110)	2,500

(1) 貸付金に対応する一般貸倒引当金及び個別貸倒引当金を控除しております。

(2) デリバティブ取引によって生じた正味の債権・債務は純額で表示しており、合計で正味の債務となる項目については、()で示しております。

当連結会計年度(2020年3月31日)

	連結貸借対照表 計上額 (百万円)	時価 (百万円)	差額 (百万円)
(1) 現金及び預貯金	1,205,507	1,205,507	
(2) コールローン	513,800	513,800	
(3) 買入金銭債権	221,147	221,147	
(4) 金銭の信託	1,039,062	1,039,062	
(5) 有価証券			
売買目的有価証券	4,076,103	4,076,103	
満期保有目的の債券	391,053	415,340	24,286
責任準備金対応債券	15,389,092	18,351,016	2,961,923
子会社・関連会社株式	54,565	52,133	2,432
その他有価証券	27,426,443	27,426,443	
(6) 貸付金	3,715,750		
貸倒引当金(1)	712		
	3,715,037	3,791,794	76,756
(7) 再保険貸	1,523,297	1,523,297	
資産計	55,555,110	58,615,645	3,060,535
(1) 社債	1,135,336	1,174,593	39,257
(2) 売現先勘定	870,747	870,747	
(3) 借入金	623,400	616,519	6,880
負債計	2,629,484	2,661,861	32,376
デリバティブ取引(2)			
ヘッジ会計が適用されていないもの	(52,574)	(52,574)	
ヘッジ会計が適用されているもの	67,897	66,356	1,540
デリバティブ取引計	15,322	13,782	1,540

(1) 貸付金に対応する一般貸倒引当金及び個別貸倒引当金を控除しております。

(2) デリバティブ取引によって生じた正味の債権・債務は純額で表示しており、合計で正味の債務となる項目については、()で示しております。

(注) 1 金融商品の時価の算定方法並びに有価証券及びデリバティブ取引に関する事項

資 産

(1) 現金及び預貯金

預貯金は、主に満期までの期間が短いもの及び満期のないものであり、時価は帳簿価額と近似していることから、当該帳簿価額によっております。

(2) コールローン

コールローンはすべて満期までの期間が短いため、時価は帳簿価額と近似していることから、当該帳簿価額によっております。

(3) 買入金銭債権

買入金銭債権は合理的に算定された価額等によっております。

(4) 金銭の信託

株式は取引所等の価格によっており、債券は取引所等の価格又は取引金融機関から提示された価格によっております。また、投資信託は、基準価格等によっております。

() 金銭の信託内のデリバティブ取引は「(デリバティブ取引関係)」注記参照。

(5) 有価証券

株式は取引所等の価格によっており、債券は取引所等の価格又は取引金融機関から提示された価格等によっております。また、投資信託は、基準価格等によっております。組合出資金は、組合財産を時価評価できるものには時価評価を行った上、当該財産に対する持分相当額を組合出資金の時価とみなして計上しております。なお、保有目的ごとの有価証券に関する注記事項については「(有価証券関係)」に記載しております。

(6) 貸付金

貸付金は、対象先に新規貸付を行った場合に想定される内部格付・残存期間に応じた利率等で、対象先の将来キャッシュ・フローを割り引いて算定しております。

また、リスク管理債権は、見積将来キャッシュ・フローの現在価値又は担保・保証による回収見込額等に基づいて貸倒引当金を算定しており、時価は連結貸借対照表計上額から貸倒引当金を控除した金額に近似しているため、当該金額をもって時価としております。

なお、貸付金のうち、当該貸付を担保資産の範囲内に限る等の特性により、返済期限を設けていないものについては、返済見込期間及び金利条件等から、時価は帳簿価額と近似しているものと想定されるため、帳簿価額を時価としております。

(7) 再保険貸

再保険貸は、時価が帳簿価額と近似していることから、当該帳簿価額によっております。

負 債

(1) 社債

社債は取引所等の価格によっております。

(2) 売現先勘定

売現先勘定は約定期間が短期間であり、時価は帳簿価額と近似していることから、当該帳簿価額によっております。

(3) 借入金

借入金は、新規借入を行った場合に想定される内部格付・残存期間に応じた利率等で、将来キャッシュ・フローを割り引いて算定しております。また、一部の借入金については、金利条件等から時価は帳簿価額と近似しているものと想定されるため、帳簿価額を時価としております。

デリバティブ取引

「(デリバティブ取引関係)」注記参照。

(注) 2 時価を把握することが極めて困難と認められる金融商品の連結貸借対照表計上額は次のとおりであり、金融商品の時価情報の「資産(5)有価証券」には含まれておりません。

区分	前連結会計年度 (2019年3月31日) (百万円)	当連結会計年度 (2020年3月31日) (百万円)
(1) 非上場国内株式(1)(2)	80,840	86,447
(2) 非上場外国株式(1)(2)	64,622	70,369
(3) 外国其他証券(1)(2)	254,205	83,496
(4) その他の証券(1)(2)	104,437	156,834
合計	504,105	397,148

(1) 市場価格がなく、時価を把握することが極めて困難と認められることから時価開示の対象とはして
おりません。

(2) 当連結会計年度において、501百万円(前連結会計年度は836百万円)減損処理を行っております。

(注) 3 金銭債権及び満期のある有価証券の連結決算日後の償還予定額

前連結会計年度(2019年3月31日)

	1年以内 (百万円)	1年超 5年以内 (百万円)	5年超 10年以内 (百万円)	10年超 (百万円)
現金及び預貯金	919,685	497		
コールローン	335,500			
買入金銭債権		4,646	10,020	176,314
有価証券				
満期保有目的の債券 (公社債)		50,600	500	5,200
満期保有目的の債券 (外国証券)		5,200	1,400	283,383
責任準備金対応債券 (公社債)	44,900	374,228	1,334,269	11,124,247
責任準備金対応債券 (外国証券)	12,563	571,407	2,738,456	502,666
その他有価証券のうち満期 があるもの(公社債)	247,665	598,341	1,067,472	1,218,501
その他有価証券のうち満期 があるもの(外国証券)	426,419	2,986,546	3,673,241	6,979,386
その他有価証券のうち満期 があるもの(その他の証券)	21,565	194,339	290,248	44,109
貸付金()	333,083	1,014,910	860,609	572,827

() 貸付金のうち、破綻先、実質破綻先及び破綻懸念先に対する債権等、償還予定額が見込めない186百万円、期間の定めのないもの557,403百万円は含まれておりません。

当連結会計年度(2020年3月31日)

	1年以内 (百万円)	1年超 5年以内 (百万円)	5年超 10年以内 (百万円)	10年超 (百万円)
現金及び預貯金	1,202,254	3,258		
コールローン	513,800			
買入金銭債権		4,387	36,828	171,542
有価証券				
満期保有目的の債券 (公社債)		54,500	7,900	11,800
満期保有目的の債券 (外国証券)		8,100	200	301,070
責任準備金対応債券 (公社債)	47,290	290,535	1,863,555	10,937,063
責任準備金対応債券 (外国証券)	9,704	350,588	1,310,165	473,564
その他有価証券のうち満期 があるもの(公社債)	177,494	701,155	1,110,419	1,158,212
その他有価証券のうち満期 があるもの(外国証券)	624,258	3,665,348	4,820,959	7,140,072
その他有価証券のうち満期 があるもの(その他の証券)	13,254	238,372	529,058	19,844
貸付金()	356,467	1,195,120	863,011	740,346

() 貸付金のうち、破綻先、実質破綻先及び破綻懸念先に対する債権等、償還予定額が見込めない186百万円、期間の定めのないもの546,840百万円は含まれておりません。

(注) 4 社債、借入金及びその他の有利子負債の連結決算日後の返済予定額

前連結会計年度(2019年3月31日)

	1年以内 (百万円)	1年超 2年以内 (百万円)	2年超 3年以内 (百万円)	3年超 4年以内 (百万円)	4年超 5年以内 (百万円)	5年超 (百万円)
社債(1)	44,400					437,869
売現先勘定	81,426					
借入金(2)			321,907	6,907	6,907	

(1) 社債のうち、期間の定めのないもの561,277百万円は含まれておりません。

(2) 借入金のうち、期間の定めのないもの283,000百万円は含まれておりません。

当連結会計年度(2020年3月31日)

	1年以内 (百万円)	1年超 2年以内 (百万円)	2年超 3年以内 (百万円)	3年超 4年以内 (百万円)	4年超 5年以内 (百万円)	5年超 (百万円)
社債(1)					119	493,468
売現先勘定	870,747					
借入金(2)		262,413	5,804	5,804	65,736	

(1) 社債のうち、期間の定めのないもの626,277百万円は含まれておりません。

(2) 借入金のうち、期間の定めのないもの283,000百万円は含まれておりません。

(有価証券関係)

1 売買目的有価証券

	前連結会計年度 (2019年3月31日) (百万円)	当連結会計年度 (2020年3月31日) (百万円)
連結会計年度の損益に含まれた評価差額	345,897	162,339

2 満期保有目的の債券

前連結会計年度(2019年3月31日)

	連結貸借対照表計上額 (百万円)	時価 (百万円)	差額 (百万円)
時価が連結貸借対照表計上額 を超えるもの			
(1) 公社債	54,447	57,899	3,451
国債	46,617	49,940	3,322
地方債			
社債	7,829	7,958	128
(2) 外国証券	4,711	4,733	21
外国公社債	4,711	4,733	21
小計	59,159	62,632	3,472
時価が連結貸借対照表計上額 を超えないもの			
(1) 公社債	600	599	0
国債			
地方債			
社債	600	599	0
(2) 外国証券	294,217	284,623	9,594
外国公社債	294,217	284,623	9,594
小計	294,817	285,222	9,595
合計	353,977	347,854	6,122

当連結会計年度(2020年3月31日)

	連結貸借対照表計上額 (百万円)	時価 (百万円)	差額 (百万円)
時価が連結貸借対照表計上額 を超えるもの			
(1) 公社債	52,139	54,604	2,465
国債	46,919	49,337	2,417
地方債			
社債	5,219	5,267	48
(2) 外国証券	312,683	334,817	22,134
外国公社債	312,683	334,817	22,134
小計	364,822	389,422	24,599
時価が連結貸借対照表計上額 を超えないもの			
(1) 公社債	21,209	20,932	276
国債			
地方債			
社債	21,209	20,932	276
(2) 外国証券	5,021	4,985	36
外国公社債	5,021	4,985	36
小計	26,231	25,918	313
合計	391,053	415,340	24,286

3 責任準備金対応債券

前連結会計年度(2019年3月31日)

	連結貸借対照表計上額 (百万円)	時価 (百万円)	差額 (百万円)
時価が連結貸借対照表計上額を超えるもの			
(1) 公社債	12,868,843	15,915,549	3,046,706
国債	11,748,006	14,704,261	2,956,255
地方債	124,631	142,896	18,265
社債	996,205	1,068,391	72,185
(2) 外国証券	3,634,988	3,852,476	217,487
外国公社債	3,634,988	3,852,476	217,487
小計	16,503,832	19,768,026	3,264,193
時価が連結貸借対照表計上額を超えないもの			
(1) 公社債	47,379	46,983	396
国債			
地方債			
社債	47,379	46,983	396
(2) 外国証券	275,044	267,296	7,748
外国公社債	275,044	267,296	7,748
小計	322,424	314,279	8,144
合計	16,826,256	20,082,306	3,256,049

当連結会計年度(2020年3月31日)

	連結貸借対照表計上額 (百万円)	時価 (百万円)	差額 (百万円)
時価が連結貸借対照表計上額を超えるもの			
(1) 公社債	12,547,115	15,390,717	2,843,601
国債	11,522,196	14,277,260	2,755,063
地方債	130,220	149,359	19,139
社債	894,697	964,096	69,398
(2) 外国証券	1,842,364	1,988,155	145,790
外国公社債	1,842,364	1,988,155	145,790
小計	14,389,480	17,378,872	2,989,392
時価が連結貸借対照表計上額を超えないもの			
(1) 公社債	642,625	630,709	11,916
国債	415,117	407,037	8,080
地方債	6,877	6,750	127
社債	220,630	216,921	3,709
(2) 外国証券	356,987	341,434	15,552
外国公社債	356,987	341,434	15,552
小計	999,612	972,143	27,468
合計	15,389,092	18,351,016	2,961,923

4 その他有価証券

前連結会計年度(2019年3月31日)

	連結貸借対照表計上額 (百万円)	取得原価 (百万円)	差額 (百万円)
連結貸借対照表計上額が 取得原価を超えるもの			
(1) 公社債	4,061,211	3,538,516	522,695
国債	2,403,662	1,952,069	451,593
地方債	26,872	25,372	1,499
社債	1,630,676	1,561,074	69,602
(2) 株式	3,054,170	1,211,519	1,842,650
(3) 外国証券	9,691,820	8,868,839	822,981
外国公社債	9,013,318	8,345,230	668,088
外国その他証券	678,502	523,609	154,892
(4) その他の証券	784,223	734,314	49,909
小計	17,591,426	14,353,190	3,238,236
連結貸借対照表計上額が 取得原価を超えないもの			
(1) 公社債	92,825	94,165	1,340
国債	2,330	2,362	31
地方債	1,864	1,898	34
社債	88,629	89,904	1,275
(2) 株式	295,933	347,146	51,212
(3) 外国証券	6,419,337	6,799,705	380,368
外国公社債	6,024,457	6,385,569	361,111
外国その他証券	394,879	414,136	19,256
(4) その他の証券	179,130	181,742	2,612
小計	6,987,226	7,422,759	435,533
合計	24,578,652	21,775,949	2,802,703

(注) その他の証券には、連結貸借対照表において現金及び預貯金として表示している譲渡性預金(取得原価70,000百万円、連結貸借対照表計上額69,995百万円)及び買入金銭債権として表示している信託受益権(取得原価191,055百万円、連結貸借対照表計上額199,193百万円)が含まれております。

当連結会計年度(2020年3月31日)

	連結貸借対照表計上額 (百万円)	取得原価 (百万円)	差額 (百万円)
連結貸借対照表計上額が 取得原価を超えるもの			
(1) 公社債	3,593,207	3,119,608	473,598
国債	2,220,509	1,808,835	411,673
地方債	29,060	27,487	1,573
社債	1,343,637	1,283,285	60,352
(2) 株式	2,322,097	949,288	1,372,809
(3) 外国証券	15,432,362	13,936,461	1,495,900
外国公社債	14,961,850	13,573,865	1,387,985
外国その他証券	470,511	362,596	107,915
(4) その他の証券	788,374	733,499	54,875
小計	22,136,042	18,738,858	3,397,184
連結貸借対照表計上額が 取得原価を超えないもの			
(1) 公社債	540,029	546,342	6,313
国債	7,340	7,484	144
地方債			
社債	532,689	538,858	6,169
(2) 株式	416,863	528,593	111,730
(3) 外国証券	4,197,544	4,446,022	248,477
外国公社債	3,548,774	3,748,225	199,450
外国その他証券	648,769	697,796	49,026
(4) その他の証券	468,105	485,842	17,736
小計	5,622,543	6,006,800	384,257
合計	27,758,585	24,745,658	3,012,926

(注) その他の証券には、連結貸借対照表において現金及び預貯金として表示している譲渡性預金(取得原価111,000百万円、連結貸借対照表計上額110,994百万円)及び買入金銭債権として表示している信託受益権(取得原価212,889百万円、連結貸借対照表計上額221,147百万円)が含まれております。

5 連結会計年度中に売却した満期保有目的の債券

前連結会計年度(自 2018年4月1日 至 2019年3月31日)及び当連結会計年度(自 2019年4月1日 至 2020年3月31日)

該当事項はありません。

6 連結会計年度中に売却した責任準備金対応債券

前連結会計年度(自 2018年4月1日 至 2019年3月31日)

	売却額(百万円)	売却益の合計額(百万円)	売却損の合計額(百万円)
(1) 公社債	848,310	126,480	3,844
国債	835,742	126,062	3,844
地方債			
社債	12,568	417	
(2) 外国証券	51,127	292	1,349
外国公社債	51,127	292	1,349
外国その他証券			
合計	899,438	126,773	5,194

当連結会計年度(自 2019年4月1日 至 2020年3月31日)

	売却額(百万円)	売却益の合計額(百万円)	売却損の合計額(百万円)
(1) 公社債	507,657	72,346	6
国債	495,224	71,648	
地方債	1,258	44	2
社債	11,174	653	4
(2) 外国証券	552,914	57,502	501
外国公社債	552,914	57,502	501
外国その他証券			
合計	1,060,572	129,848	507

7 連結会計年度中に売却したその他有価証券

前連結会計年度(自 2018年4月1日 至 2019年3月31日)

	売却額(百万円)	売却益の合計額(百万円)	売却損の合計額(百万円)
(1) 公社債	255,444	4,067	4,817
国債	44,927	2,378	
地方債	2,751	13	
社債	207,765	1,675	4,817
(2) 株式	197,606	66,489	6,127
(3) 外国証券	4,399,564	78,531	122,319
外国公社債	3,831,640	30,190	104,102
外国其他証券	567,924	48,340	18,217
(4) その他の証券	125,523	3,359	3,303
合計	4,978,139	152,447	136,567

当連結会計年度(自 2019年4月1日 至 2020年3月31日)

	売却額(百万円)	売却益の合計額(百万円)	売却損の合計額(百万円)
(1) 公社債	208,431	2,121	437
国債	62,972	1,015	
地方債	3,888	55	33
社債	141,571	1,050	403
(2) 株式	143,781	67,319	9,299
(3) 外国証券	2,392,406	99,308	57,661
外国公社債	2,037,208	67,719	34,687
外国其他証券	355,197	31,588	22,974
(4) その他の証券	129,616	2,155	7,022
合計	2,874,236	170,904	74,421

8 保有目的を変更した有価証券

前連結会計年度(自 2018年4月1日 至 2019年3月31日)

該当事項はありません。

当連結会計年度(自 2019年4月1日 至 2020年3月31日)

当連結会計年度において、個人保険・個人年金保険（豪ドル建）の小区分で保有していた責任準備金対応債券を
その他有価証券に振り替えております。

()詳細は「(連結貸借対照表関係) 3」注記参照。

9 減損処理を行った有価証券

当連結会計年度において、その他有価証券で時価のあるものについて60,427百万円（前連結会計年度は10,314百万円）減損処理を行っております。

なお、その他有価証券で時価のあるものについては、時価が取得原価に比べて50%以上下落した銘柄については原則として減損処理を行い、30%以上50%未満下落した銘柄のうち一定程度の信用状態に満たない等と認められる銘柄については、時価が取得原価まで回復する可能性がある等と認められる場合を除き減損処理を行っております。

(金銭の信託関係)

運用目的の金銭の信託

前連結会計年度(2019年3月31日)

区分	連結貸借対照表計上額 (百万円)	連結会計年度の損益に含まれた評価差額 (百万円)
運用目的の金銭の信託	559,474	1,376

当連結会計年度(2020年3月31日)

区分	連結貸借対照表計上額 (百万円)	連結会計年度の損益に含まれた評価差額 (百万円)
運用目的の金銭の信託	1,039,062	20,279

(デリバティブ取引関係)

1 ヘッジ会計が適用されていないデリバティブ取引

(1) 通貨関連

前連結会計年度(2019年3月31日)

区分	取引の種類	契約額等 (百万円)	契約額等の うち1年超 (百万円)	時価 (百万円)	評価損益 (百万円)	
取引所	通貨先物					
	売建	22,504		240	240	
	(ユーロ/米ドル)	10,771		52	52	
	(英ポンド/米ドル)	6,982		27	27	
	(円/米ドル)	4,751		160	160	
店頭	為替予約					
	売建	1,925,843		1,557	1,557	
	(米ドル)	824,731		5,038	5,038	
	(ユーロ)	500,062		2,817	2,817	
	(豪ドル)	208,363		430	430	
	(英ポンド)	65,322		63	63	
	(加ドル)	31,166		63	63	
	(その他)	296,197		232	232	
	買建	1,032,625		1,146	1,146	
	(米ドル)	522,771		2,388	2,388	
	(ユーロ)	250,824		3,400	3,400	
	(豪ドル)	14,002		62	62	
	(加ドル)	3,697		1	1	
	(英ポンド)	2,473		42	42	
	(その他)	238,855		28	28	
	通貨スワップ					
	外貨受取/円貨支払	311,926	311,926	1,658	1,658	
	(豪ドル)	310,926	310,926	1,681	1,681	
	(米ドル)	1,000	1,000	22	22	
	外貨受取/外貨支払	43,665	43,665	855	855	
	(豪ドル/米ドル)	29,567	29,567	851	851	
	(豪ドル/ユーロ)	14,097	14,097	3	3	
	通貨オプション					
	売建					
	プット	100,900				
	(米ドル)	(2,914)		276	2,638	
	買建					
プット	821,224					
(米ドル)	(16,676)		4,348	12,327		
(英ポンド)	779,801		3,968	12,255		
(英ポンド)	(16,223)					
	41,422		379	72		
	(452)					
トータル・リターン・スワップ						
為替指数連動	171,388	171,388	11,284	11,284		
合計					26,432	

(注) 1 時価の算定方法

(1) 通貨先物

取引所における最終価格又は取引先金融機関から提示された価格によっております。

(2) 為替予約

連結会計年度末の先物相場を使用しております。

(3) 通貨スワップ

将来予想されるキャッシュ・フローを現在価値に割引いて算定しております。

(4) 通貨オプション

オプション価格計算モデルを用いて算定した価額又は取引先金融機関から提示された価格によっております。

(5) トータル・リターン・スワップ

決算日の参照指数により算定した価額によっております。

2 括弧内には、連結貸借対照表に計上したオプション料を記載しております。

3 評価損益欄には、先物取引、先渡契約及びスワップ取引については時価を記載し、オプション取引についてはオプション料と時価との差額を記載しております。

当連結会計年度(2020年3月31日)

区分	取引の種類	契約額等 (百万円)	契約額等の うち1年超 (百万円)	時価 (百万円)	評価損益 (百万円)
取引所	通貨先物				
	売建	29,022		186	186
	(ユーロ/米ドル)	12,828		150	150
	(英ポンド/米ドル)	8,240		51	51
	(円/米ドル)	7,953		14	14
店頭	為替予約				
	売建	3,017,409		47,317	47,317
	(米ドル)	1,276,055		761	761
	(ユーロ)	1,131,536		3,248	3,248
	(豪ドル)	251,215		21,878	21,878
	(英ポンド)	119,241		6,240	6,240
	(加ドル)	52,885		3,263	3,263
	(その他)	186,475		11,925	11,925
	買建	1,202,893		3,885	3,885
	(米ドル)	527,440		8,873	8,873
	(ユーロ)	493,521		188	188
	(英ポンド)	64,013		2,524	2,524
	(豪ドル)	49,030		1,068	1,068
	(加ドル)	24,060		1,172	1,172
	(その他)	44,825		410	410
	通貨スワップ				
	外貨受取/円貨支払	544,077	544,077	31,308	31,308
	(豪ドル)	465,777	465,777	38,102	38,102
	(米ドル)	78,300	78,300	6,794	6,794
	外貨受取/外貨支払	36,697	36,697	3,567	3,567
	(豪ドル/米ドル)	24,849	24,849	3,524	3,524
	(豪ドル/ユーロ)	11,848	11,848	42	42
	通貨オプション				
	売建				
	プット	41,021			
	(39)			87	48
	(英ポンド)	41,021			
	(39)			87	48
	買建				
	プット	648,053			
(10,392)			13,800	3,407	
(米ドル)	607,032				
(9,015)			13,675	4,660	
(英ポンド)	41,021				
(1,377)			125	1,252	
トータル・リターン・スワップ					
為替指数連動	160,110	160,110	32,244	32,244	
	合計				12,744

(注) 1 時価の算定方法

(1) 通貨先物

取引所における最終価格又は取引先金融機関から提示された価格によっております。

(2) 為替予約

連結会計年度末の先物相場を使用しております。

(3) 通貨スワップ

将来予想されるキャッシュ・フローを現在価値に割引いて算定しております。

(4) 通貨オプション

オプション価格計算モデルを用いて算定した価額又は取引先金融機関から提示された価格によっております。

(5) トータル・リターン・スワップ

決算日の参照指数により算定した価額によっております。

2 括弧内には、連結貸借対照表に計上したオプション料を記載しております。

3 評価損益欄には、先物取引、先渡契約及びスワップ取引については時価を記載し、オプション取引についてはオプション料と時価との差額を記載しております。

(2) 金利関連

前連結会計年度(2019年3月31日)

区分	取引の種類	契約額等 (百万円)	契約額等の うち1年超 (百万円)	時価 (百万円)	評価損益 (百万円)
店頭	金利スワップ				
	固定金利受取 / 変動金利支払	282,054	257,357	2,730	2,730
	固定金利支払 / 変動金利受取	181,869	110,374	2,399	2,399
	金利スワップション				
	買建				
	固定金利支払 / 変動金利受取	1,430,000	1,270,000		
		(7,285)	(6,064)	761	6,524
	合計				6,193

(注) 1 時価の算定方法

(1) 金利スワップ

連結会計年度末現在の金利を基に将来予想されるキャッシュ・フローを現在価値に割引いて算定した価額又は取引先金融機関から提示された価格によっております。

(2) 金利スワップション

オプション価格計算モデルを用いて算定した価額によっております。

- 括弧内には、連結貸借対照表に計上したオプション料を記載しております。
- 評価損益欄には、スワップ取引については時価を記載し、オプション取引についてはオプション料と時価との差額を記載しております。

当連結会計年度(2020年3月31日)

区分	取引の種類	契約額等 (百万円)	契約額等の うち1年超 (百万円)	時価 (百万円)	評価損益 (百万円)
店頭	金利スワップ				
	固定金利受取 / 変動金利支払	256,082	256,082	12,386	12,386
	固定金利支払 / 変動金利受取	45,728	45,728	1,035	1,035
	金利スワップション				
	買建				
	固定金利受取 / 変動金利支払	830,000	460,000		
		(18,202)	(11,993)	27,507	9,305
	固定金利支払 / 変動金利受取	1,560,000	1,110,000		
		(6,316)	(3,454)	312	6,003
	合計				14,653

(注) 1 時価の算定方法

(1) 金利スワップ

連結会計年度末現在の金利を基に将来予想されるキャッシュ・フローを現在価値に割引いて算定した価額又は取引先金融機関から提示された価格によっております。

(2) 金利スワップション

オプション価格計算モデルを用いて算定した価額によっております。

- 括弧内には、連結貸借対照表に計上したオプション料を記載しております。
- 評価損益欄には、スワップ取引については時価を記載し、オプション取引についてはオプション料と時価との差額を記載しております。

(3) 株式関連

前連結会計年度(2019年3月31日)

区分	取引の種類	契約額等 (百万円)	契約額等の うち1年超 (百万円)	時価 (百万円)	評価損益 (百万円)
取引所	円建株価指数先物				
	売建	22,595		63	63
	買建	8,830		218	218
	外貨建株価指数先物				
	売建	28,894		793	793
	買建	76,676		3,390	3,390
	円建株価指数オプション				
	買建				
	プット	154,009	394		
		(6,840)	(60)	2,072	4,768
	外貨建株価指数オプション				
	売建				
	コール	287,979			
		(11,712)		2,322	9,390
買建					
コール	279,994				
	(15,972)		3,654	12,318	
プット	117,129	22,493			
	(6,859)	(1,641)	7,823	963	
その他					
買建					
コール	17				
	(14)		15	1	
店頭	円建株価指数オプション				
	買建				
	プット	8,463	5,295		
		(2,086)	(1,410)	1,011	1,075
	外貨建株価指数オプション				
	売建				
	コール	178,492			
		(7,029)		1,471	5,557
買建					
コール	189,819	13,692			
	(10,990)	(623)	2,648	8,342	
プット	83,579	54,099			
	(11,125)	(7,482)	9,022	2,102	
トータル・リターン・スワップ					
外貨建株価指数連動	100,593	38,199	2,118	2,118	
	合計				19,152

(注) 1 時価の算定方法

- (1) 円建株価指数先物・外貨建株価指数先物・円建株価指数オプション・外貨建株価指数オプション・その他取引所における最終価格又は取引先金融機関から提示された価格によっております。
- (2) トータル・リターン・スワップ
取引先金融機関から提示された価格によっております。
- 2 括弧内には、連結貸借対照表に計上したオプション料を記載しております。
- 3 評価損益欄には、先物取引及びスワップ取引については時価を記載し、オプション取引についてはオプション料と時価との差額を記載しております。

当連結会計年度(2020年3月31日)

区分	取引の種類	契約額等 (百万円)	契約額等の うち1年超 (百万円)	時価 (百万円)	評価損益 (百万円)
取引所	円建株価指数先物				
	売建	43,843		3,418	3,418
	買建	3,264		46	46
	外貨建株価指数先物				
	売建	164,254		12,167	12,167
	買建	16,071		560	560
	円建株価指数オプション				
	買建				
	ブット	156,667	4,449		
		(4,917)	(562)	24,221	19,303
	外貨建株価指数オプション				
	売建				
	コール	314,676	1,018		
		(15,400)	(67)	30,251	14,850
ブット	982				
	(33)		14	19	
買建					
コール	304,339	977			
	(20,899)	(90)	37,833	16,933	
ブット	80,363	25,548			
	(6,155)	(2,492)	5,494	660	
店頭	円建株価指数オプション				
	買建				
	ブット	5,226	1,825		
		(1,392)	(600)	331	1,060
	外貨建株価指数オプション				
	売建				
	コール	208,869			
		(8,664)		16,716	8,051
	ブット	4,396			
		(149)		67	82
買建					
コール	218,868	8,285			
	(13,561)	(401)	22,860	9,299	
ブット	137,723	94,367			
	(15,375)	(11,449)	9,101	6,274	
トータル・リターン・スワップ					
外貨建株価指数連動	93,065	29,870	250	250	
合計					489

(注) 1 時価の算定方法

- (1) 円建株価指数先物・外貨建株価指数先物・円建株価指数オプション・外貨建株価指数オプション

取引所における最終価格又は取引先金融機関から提示された価格によっております。

- (2) トータル・リターン・スワップ

取引先金融機関から提示された価格等によっております。

- 2 括弧内には、連結貸借対照表に計上したオプション料を記載しております。

- 3 評価損益欄には、先物取引及びスワップ取引については時価を記載し、オプション取引についてはオプション料と時価との差額を記載しております。

(4) 債券関連

前連結会計年度(2019年3月31日)

区分	取引の種類	契約額等 (百万円)	時価 (百万円)	評価損益 (百万円)
取引所	円建債券先物			
	売建	48,974	74	74
	買建	48,573	169	169
	外貨建債券先物			
	売建	392,526	6,308	6,308
	買建	665,185	14,147	14,147
店頭	外貨建債券先渡契約			
	売建	5,814	51	51
	買建	26,979	209	209
	円建債券店頭オプション			
	売建			
	コール	40,490		
		(34)	58	24
	プット	173,973		
		(252)	59	193
	買建			
	コール	173,973		
	(192)	519	326	
	プット	40,490		
	(43)	1	41	
合計				8,545

(注) 1 時価の算定方法

(1) 円建債券先物

取引所における最終価格によっております。

(2) 外貨建債券先物

取引所における最終価格又は取引先金融機関から提示された価格によっております。

(3) 外貨建債券先渡契約

情報ベンダーから入手した価格によっております。

(4) 円建債券店頭オプション

オプション価格計算モデルを用いて算定した価額によっております。

2 括弧内には、連結貸借対照表に計上したオプション料を記載しております。

3 評価損益欄には、先物取引及び先渡契約については時価を記載し、オプション取引についてはオプション料と時価との差額を記載しております。

4 上表において、残存期間1年超の取引はありません。

当連結会計年度(2020年3月31日)

区分	取引の種類	契約額等 (百万円)	時価 (百万円)	評価損益 (百万円)
取引所	円建債券先物			
	売建	928	13	13
	買建	67,814	988	988
	外貨建債券先物			
	売建	551,634	5,761	5,761
	買建	1,061,366	5,867	5,867
店頭	外貨建債券先渡契約			
	売建	88,387	1,146	1,146
	買建	83,442	1,466	1,466
	円建債券店頭オプション			
	売建			
	プット	37,350		
		(218)	329	110
	買建			
コール	37,350			
	(205)	98	107	
合計				767

(注) 1 時価の算定方法

(1) 円建債券先物

取引所における最終価格によっております。

(2) 外貨建債券先物

取引所における最終価格又は取引先金融機関から提示された価格によっております。

(3) 外貨建債券先渡契約

情報ベンダーから入手した価格によっております。

(4) 円建債券店頭オプション

オプション価格計算モデルを用いて算定した価額によっております。

2 括弧内には、連結貸借対照表に計上したオプション料を記載しております。

3 評価損益欄には、先物取引及び先渡契約については時価を記載し、オプション取引についてはオプション料と時価との差額を記載しております。

4 上表において、残存期間1年超の取引はありません。

(5) その他

クレジット・デフォルト・スワップ及び組込デリバティブ

前連結会計年度(2019年3月31日)

区分	取引の種類	契約額等 (百万円)	契約額等の うち1年超 (百万円)	時価 (百万円)	評価損益 (百万円)
店頭	クレジット・デフォルト・スワップ				
	プロテクション売建	57,650	45,150	942	942
	プロテクション買建	5,800	5,800	130	130
その他	組込デリバティブ	1,958,433	1,958,433	57,453	57,453
合計					56,641

(注) 1 組込デリバティブには、一部の在外連結子会社において現地の会計基準に基づき組込デリバティブとして区分処理された変額年金の最低保証部分等を記載しております。

2 時価の算定方法

将来予想されるキャッシュ・フローを現在価値に割引いて算定した価額等によっております。

3 評価損益欄には、時価を記載しております。

当連結会計年度(2020年3月31日)

区分	取引の種類	契約額等 (百万円)	契約額等の うち1年超 (百万円)	時価 (百万円)	評価損益 (百万円)
店頭	クレジット・デフォルト・スワップ				
	プロテクション売建	50,739	40,239	416	416
	プロテクション買建	40,066	40,066	44	44
その他	組込デリバティブ	1,839,326	1,839,326	126,599	126,599
合計					126,138

(注) 1 組込デリバティブには、一部の在外連結子会社において現地の会計基準に基づき組込デリバティブとして区分処理された変額年金の最低保証部分等を記載しております。

2 時価の算定方法

将来予想されるキャッシュ・フローを現在価値に割引いて算定した価額等によっております。

3 評価損益欄には、時価を記載しております。

第一フロンティア生命保険株式会社は、運用目的の金銭の信託及び外国証券(投資信託)内においてデリバティブ取引を利用しております。取引の詳細は次のとおりであります。

a 通貨関連

前連結会計年度(2019年3月31日)

区分	取引の種類	契約額等 (百万円)	時価 (百万円)	評価損益 (百万円)
取引所	通貨先物			
	売建	21,886	55	55
	(ユーロ/米ドル)	15,656	64	64
	(英ポンド/米ドル)	6,230	9	9
	買建	47,993	113	113
	(円/米ドル)	47,993	113	113
店頭	為替予約			
	売建	82,648	281	281
	(米ドル)	53,995	24	24
	(ユーロ)	18,300	217	217
	(英ポンド)	4,366	21	21
	(加ドル)	1,624	2	2
	(豪ドル)	1,483	2	2
(その他)	2,877	18	18	
合計				449

(注) 1 時価の算定方法

(1) 通貨先物

取引所における最終価格によっております。

(2) 為替予約

連結会計年度末の先物相場を使用しております。

2 評価損益欄には、時価を記載しております。

3 上表において、残存期間1年超の取引はありません。

当連結会計年度(2020年3月31日)

該当事項はありません。

b 株式関連

前連結会計年度(2019年3月31日)

区分	取引の種類	契約額等 (百万円)	時価 (百万円)	評価損益 (百万円)
取引所	円建株価指数先物			
	売建	47,251	446	446
	外貨建株価指数先物			
	売建	46,291	889	889
合計				443

(注) 1 時価の算定方法

取引所における最終価格によっております。

2 評価損益欄には、時価を記載しております。

3 上表において、残存期間1年超の取引はありません。

当連結会計年度(2020年3月31日)

該当事項はありません。

c 債券関連

前連結会計年度(2019年3月31日)

区分	取引の種類	契約額等 (百万円)	時価 (百万円)	評価損益 (百万円)
取引所	円建債券先物			
	売建	53,457	190	190
	外貨建債券先物			
	売建	126,803	1,961	1,961
合計				2,151

(注) 1 時価の算定方法

取引所における最終価格によっております。

2 評価損益欄には、時価を記載しております。

3 上表において、残存期間1年超の取引はありません。

当連結会計年度(2020年3月31日)

該当事項はありません。

2 ヘッジ会計が適用されているデリバティブ取引

(1) 通貨関連

前連結会計年度(2019年3月31日)

ヘッジ会計の方法	取引の種類	主なヘッジ対象	契約額等(百万円)	契約額等のうち1年超(百万円)	時価(百万円)
原則的 処理方法	為替予約	外貨建株式 (予定取引)	買建	27,248	499
	(米ドル)		27,248	499	
	通貨スワップ	外貨建債券	円貨受取/外貨支払	256,613	212,995
	(米ドル)		181,959	149,098	
	(ユーロ)		62,543	51,786	
	(英ポンド)		12,110	12,110	
	外貨受取/外貨支払	資金保証契約	(ノルウェークローネ/米ドル)	13,006	13,006
	13,006		13,006		
ヘッジ対象 に係る損益 を認識する 方法	為替予約	外貨建債券	売建	4,970,497	12,710
	(米ドル)		2,408,422	34,423	
	(ユーロ)		1,591,097	26,561	
	(豪ドル)		341,336	1,842	
	(英ポンド)		141,192	3,380	
	(加ドル)		62,405	36	
	(その他)		426,043	409	
	買建		16,165	59	
	(米ドル)		15,458	53	
	(ユーロ)		341	5	
	(豪ドル)		291	0	
	(その他)		73	0	
	為替予約等 の振当処理		為替予約	外貨建定期 預金	売建
(米ドル)		103,525	(*1)		
(豪ドル)		79,522	(*1)		
(その他)		69,597	(*1)		
通貨スワップ		外貨建社債 (負債)	外貨受取/円貨支払	476,277	476,277
(米ドル)			476,277	476,277	
円貨受取/外貨支払			37,142	33,598	
(米ドル)			31,178	27,633	
(ユーロ)	5,964	5,964			

(注) 時価の算定方法

(1) 為替予約

連結会計年度末の先物相場を使用しております。

(*1) 為替予約の振当処理によるものは、ヘッジ対象とされている外貨建定期預金と一体として処理されているため、その時価は、当該外貨建定期預金の時価に含めて記載しております。

(2) 通貨スワップ

将来予想されるキャッシュ・フローを現在価値に割引いて算定した価額又は取引先金融機関から提示された価格によっております。

(*2) 通貨スワップの振当処理によるものは、ヘッジ対象とされている外貨建社債(負債)及び外貨建貸付金と一体として処理されているため、その時価は、当該外貨建社債(負債)及び外貨建貸付金の時価に含めて記載しております。

当連結会計年度(2020年3月31日)

ヘッジ会計の方法	取引の種類	主なヘッジ対象	契約額等(百万円)	契約額等のうち1年超(百万円)	時価(百万円)
原則的 処理方法	通貨スワップ				
	円貨受取/外貨支払 (米ドル)	外貨建債券	230,320	212,466	4,725
	(ユーロ)		148,990	133,183	59
	(英ポンド)		69,227	67,181	3,376
	外貨受取/外貨支払 (ノルウェークローネ/米ドル)	資金保証契約	12,101	12,101	1,289
			12,838	12,838	1,246
			12,838	12,838	1,246
ヘッジ対象 に係る損益 を認識する 方法	為替予約				
	売建	外貨建債券	5,430,501		31,536
	(米ドル)		2,599,200		63,756
	(ユーロ)		1,559,276		2,621
	(豪ドル)		374,676		36,802
	(英ポンド)		286,852		15,306
	(加ドル)		91,583		6,221
	(その他)		518,912		39,582
	買建		226,362		9,507
	(英ポンド)		136,055		5,176
	(米ドル)		3,316		9
	(ユーロ)		718		2
(その他)	86,272			4,342	
為替予約等 の振当処理	為替予約				
	売建	外貨建定期 預金	239,165		(*1)
	(米ドル)		89,727		(*1)
	(その他)		149,437		(*1)
	通貨スワップ				
	外貨受取/円貨支払 (米ドル)	外貨建社債 (負債)	476,277	476,277	(*2)
			476,277	476,277	(*2)
	円貨受取/外貨支払 (米ドル)	外貨建貸付金	32,605	32,605	(*2)
(ユーロ)	26,641		26,641	(*2)	
		5,964	5,964	(*2)	

(注) 時価の算定方法

(1) 通貨スワップ

将来予想されるキャッシュ・フローを現在価値に割引いて算定した価額又は取引先金融機関から提示された価格によっております。

(*2) 通貨スワップの振当処理によるものは、ヘッジ対象とされている外貨建社債(負債)及び外貨建貸付金と一体として処理されているため、その時価は、当該外貨建社債(負債)及び外貨建貸付金の時価に含めて記載しております。

(2) 為替予約

連結会計年度末の先物相場を使用しております。

(*1) 為替予約の振当処理によるものは、ヘッジ対象とされている外貨建定期預金と一体として処理されているため、その時価は、当該外貨建定期預金の時価に含めて記載しております。

(2) 金利関連

前連結会計年度(2019年3月31日)

ヘッジ会計の方法	取引の種類	主なヘッジ対象	契約額等(百万円)	契約額等のうち1年超(百万円)	時価(百万円)
原則的処理方法	金利スワップ				
	固定金利受取/変動金利支払	貸付金 保険負債	714,450	714,450	15,789
	固定金利支払/変動金利受取	資金保証契約	38,850	38,850	
金利スワップの特例処理	金利スワップ				
	固定金利受取/変動金利支払	貸付金	15,300	15,300	203
	固定金利支払/変動金利受取	借入金	283,000	283,000	2,703

(注) 時価の算定方法

連結会計年度末現在の金利を基に将来予想されるキャッシュ・フローを現在価値に割引いて算定した価額又は取引先金融機関から提示された価格によっております。

当連結会計年度(2020年3月31日)

ヘッジ会計の方法	取引の種類	主なヘッジ対象	契約額等(百万円)	契約額等のうち1年超(百万円)	時価(百万円)
原則的処理方法	金利スワップ				
	固定金利受取/変動金利支払	貸付金 保険負債	714,350	714,350	42,388
	固定金利支払/変動金利受取	資金保証契約	38,346		
金利スワップの特例処理	金利スワップ				
	固定金利受取/変動金利支払	貸付金	15,300	12,300	167
	固定金利支払/変動金利受取	借入金	283,000	144,000	1,708

(注) 時価の算定方法

連結会計年度末現在の金利を基に将来予想されるキャッシュ・フローを現在価値に割引いて算定した価額又は取引先金融機関から提示された価格によっております。

(退職給付関係)

1 採用している退職給付制度の概要

第一生命保険株式会社は、営業職等については、確定給付型の制度として退職一時金制度及び自社年金制度を設けております。内勤職等については、確定給付型の制度として、確定給付企業年金制度及び退職一時金制度を設けております。また、確定拠出型の制度として、確定拠出年金制度を設けております。

一部の在外連結子会社は、確定給付制度及び確定拠出制度を設けております。

2 確定給付制度

(1) 退職給付債務の期首残高と期末残高の調整表

	前連結会計年度 (自 2018年4月1日 至 2019年3月31日)	当連結会計年度 (自 2019年4月1日 至 2020年3月31日)
退職給付債務の期首残高	733,207百万円	728,569百万円
勤務費用	29,785 "	28,709 "
利息費用	3,326 "	3,490 "
数理計算上の差異の発生額	228 "	3,816 "
退職給付の支払額	36,145 "	34,678 "
過去勤務費用の発生額		958 "
その他	1,832 "	1,556 "
退職給付債務の期末残高	728,569 "	727,391 "

(注) 簡便法を採用している連結子会社の退職給付費用は、「勤務費用」に計上しております。

(2) 年金資産の期首残高と期末残高の調整表

	前連結会計年度 (自 2018年4月1日 至 2019年3月31日)	当連結会計年度 (自 2019年4月1日 至 2020年3月31日)
年金資産の期首残高	320,017百万円	306,222百万円
期待運用収益	2,283 "	3,806 "
数理計算上の差異の発生額	2,078 "	19,009 "
事業主からの拠出額	10,044 "	8,962 "
退職給付の支払額	23,522 "	13,098 "
その他	521 "	365 "
年金資産の期末残高	306,222 "	286,517 "

(3) 退職給付債務及び年金資産の期末残高と連結貸借対照表に計上された退職給付に係る負債及び退職給付に係る資産の調整表

	前連結会計年度 (2019年3月31日)	当連結会計年度 (2020年3月31日)
積立型制度の退職給付債務	404,910百万円	404,390百万円
年金資産	306,222 "	286,517 "
	98,687 "	117,873 "
非積立型制度の退職給付債務	323,659 "	323,001 "
連結貸借対照表に計上された負債と資産の純額	422,346 "	440,874 "
退職給付に係る負債	422,346百万円	440,874百万円
退職給付に係る資産		
連結貸借対照表に計上された負債と資産の純額	422,346 "	440,874 "

(4) 退職給付費用及びその内訳項目の金額

	前連結会計年度 (自 2018年4月1日 至 2019年3月31日)	当連結会計年度 (自 2019年4月1日 至 2020年3月31日)
勤務費用	29,785百万円	28,709百万円
利息費用	3,326 "	3,490 "
期待運用収益	2,283 "	3,806 "
数理計算上の差異の費用処理額	1,400 "	797 "
その他	448 "	190 "
確定給付制度に係る退職給付費用	29,876 "	27,787 "

(注) 簡便法を採用している連結子会社の退職給付費用は、「勤務費用」に計上しております。

(5) 退職給付に係る調整額

退職給付に係る調整額に計上した項目(税効果控除前)の内訳は次のとおりであります。

	前連結会計年度 (自 2018年4月1日 至 2019年3月31日)	当連結会計年度 (自 2019年4月1日 至 2020年3月31日)
過去勤務費用		958百万円
数理計算上の差異	3,250百万円	23,728 "
合計	3,250 "	22,770 "

(6) 退職給付に係る調整累計額

退職給付に係る調整累計額に計上した項目(税効果控除前)の内訳は次のとおりであります。

	前連結会計年度 (2019年3月31日)	当連結会計年度 (2020年3月31日)
未認識過去勤務費用		958百万円
未認識数理計算上の差異	14,818百万円	38,540 "
合計	14,818 "	37,582 "

(7) 年金資産に関する事項

年金資産の主な内訳

年金資産合計に対する主な分類ごとの比率は、次のとおりであります。

	前連結会計年度 (2019年3月31日)	当連結会計年度 (2020年3月31日)
株式	59%	54%
共同運用資産	18 "	23 "
債券	11 "	12 "
生命保険一般勘定	5 "	4 "
その他	7 "	7 "
合計	100 "	100 "

(注) 年金資産合計には、退職一時金制度に対して設定した退職給付信託が45% (前連結会計年度は48%) 含まれております。

長期期待運用収益率の設定方法

年金資産の長期期待運用収益率を決定するため、現在及び予想される年金資産の配分と、年金資産を構成する多様な資産からの現在及び将来期待される長期の収益率を考慮しております。

(8) 数理計算上の計算基礎に関する事項

主要な数理計算上の計算基礎は次のとおりであります。

	前連結会計年度 (自 2018年4月1日 至 2019年3月31日)	当連結会計年度 (自 2019年4月1日 至 2020年3月31日)
割引率	0.30% ~ 4.21%	0.30% ~ 3.12%
長期期待運用収益率		
確定給付企業年金	0.30% ~ 7.00%	1.40% ~ 7.00%
退職給付信託	0.00%	0.00%

3 確定拠出制度

連結子会社の確定拠出制度への要拠出額は、2,552百万円 (前連結会計年度は2,561百万円) であります。

(ストック・オプション等関係)

1 スtock・オプションの内容、規模及びその変動状況

(1) スtock・オプションの内容

	第一生命保険株式会社 第1回新株予約権	第一生命保険株式会社 第2回新株予約権
付与対象者の区分及び人数	当社取締役(社外取締役を除く。) 10名 当社執行役員 16名	当社取締役(社外取締役を除く。) 11名 当社執行役員 16名
株式の種類別のストック・オプションの付与数(注1)	普通株式 169,800株	普通株式 318,700株
付与日	2011年8月16日	2012年8月16日
権利確定条件	付与日に権利を確定していません。	付与日に権利を確定していません。
対象勤務期間	該当事項はありません。	該当事項はありません。
権利行使期間(注2)	自 2011年8月17日 至 2041年8月16日	自 2012年8月17日 至 2042年8月16日

	第一生命保険株式会社 第3回新株予約権	第一生命保険株式会社 第4回新株予約権
付与対象者の区分及び人数	当社取締役(社外取締役を除く。) 11名 当社執行役員 17名	当社取締役(社外取締役を除く。) 11名 当社執行役員 17名
株式の種類別のストック・オプションの付与数(注1)	普通株式 183,700株	普通株式 179,000株
付与日	2013年8月16日	2014年8月18日
権利確定条件	付与日に権利を確定していません。	付与日に権利を確定していません。
対象勤務期間	該当事項はありません。	該当事項はありません。
権利行使期間(注2)	自 2013年8月17日 至 2043年8月16日	自 2014年8月19日 至 2044年8月18日

	第一生命保険株式会社 第5回新株予約権	第一生命ホールディングス株式会社 第1回新株予約権
付与対象者の区分及び人数	当社取締役(社外取締役を除く。) 11名 当社執行役員 18名	当社取締役(監査等委員である取締役及び社外取締役を除く。) 10名 当社執行役員 15名 子会社の取締役等 38名
株式の種類別のストック・オプションの付与数(注1)	普通株式 110,600株	普通株式 269,600株
付与日	2015年8月17日	2016年10月18日
権利確定条件	付与日に権利を確定しております。	付与日に権利を確定しております。
対象勤務期間	該当事項はありません。	該当事項はありません。
権利行使期間(注2)	自 2015年8月18日 至 2045年8月17日	自 2016年10月19日 至 2046年10月18日

	第一生命ホールディングス株式会社 第2回新株予約権
付与対象者の区分及び人数	当社取締役(監査等委員である取締役及び社外取締役を除く。) 6名 当社執行役員 15名 子会社の取締役等 37名
株式の種類別のストック・オプションの付与数(注1)	普通株式 215,800株
付与日	2017年8月24日
権利確定条件	付与日に権利を確定しております。
対象勤務期間	該当事項はありません。
権利行使期間(注2)	自 2017年8月25日 至 2047年8月24日

(注1) 株式数に換算して記載しております。なお、当社は2013年10月1日付で株式の分割を行い、当社普通株式1株を100株に分割したため、株式の分割を考慮した株式数に換算して記載しております。

(注2) 新株予約権者は、権利行使期間内において、当社の取締役(監査等委員である取締役を除く。)及び執行役員、第一生命保険株式会社の取締役及び執行役員、第一フロンティア生命保険株式会社の取締役及び執行役員、並びにネオファースト生命保険株式会社の取締役及び執行役員のいずれの地位も喪失した日の翌日から10日以内に限り、新株予約権を行使することができます。なお、2016年10月1日付で持株会社体制へ移行したことに伴い、持株会社体制移行前に付与したストック・オプションについて、当該権利行使期間に関する条件を変更しております。

(2) ストック・オプションの規模及びその変動状況

当連結会計年度において存在したストック・オプションを対象とし、ストック・オプションの数については、株式数に換算して記載しております。

ストック・オプションの数

	第一生命保険株式会社				
	第1回 新株予約権	第2回 新株予約権	第3回 新株予約権	第4回 新株予約権	第5回 新株予約権
権利確定前(株)					
前連結会計年度末					
付与					
失効					
権利確定					
未確定残					
権利確定後(株)					
前連結会計年度末	54,600	126,000	92,100	99,200	77,100
権利確定					
権利行使	4,800	8,800	10,400	11,000	6,800
失効					
未行使残	49,800	117,200	81,700	88,200	70,300

	第一生命ホールディングス株式会社	
	第1回新株予約権	第2回新株予約権
権利確定前(株)		
前連結会計年度末		
付与		
失効		
権利確定		
未確定残		
権利確定後(株)		
前連結会計年度末	207,100	194,800
権利確定		
権利行使	16,200	14,100
失効		
未行使残	190,900	180,700

(注) 当社は2013年10月1日付で株式の分割を行い、当社普通株式1株を100株に分割したため、株式の分割を考慮した株式数に換算して記載しております。

単価情報

	第一生命保険株式会社				
	第1回 新株予約権	第2回 新株予約権	第3回 新株予約権	第4回 新株予約権	第5回 新株予約権
権利行使価格	1円	1円	1円	1円	1円
行使時平均株価	1,562円	1,562円	1,581円	1,579円	1,581円
付与日における公正な評価単価	885円	766円	1,300円	1,366円	2,318円

	第一生命ホールディングス株式会社	
	第1回新株予約権	第2回新株予約権
権利行使価格	1円	1円
行使時平均株価	1,578円	1,575円
付与日における公正な評価単価	1,344円	1,568円

(注) 当社は2013年10月1日付で株式の分割を行い、当社普通株式1株を100株に分割したため、株式の分割を考慮した行使時平均株価及び公正な評価単価を記載しております。

2 ストック・オプションの権利確定数の見積方法

基本的には、将来の失効数の合理的な見積りは困難であるため、実績の失効数のみ反映させる方法を採用しております。

(税効果会計関係)

1 繰延税金資産及び繰延税金負債の発生の主な原因別の内訳

	前連結会計年度 (2019年3月31日)	当連結会計年度 (2020年3月31日)
繰延税金資産		
保険契約準備金	525,235百万円	501,246百万円
退職給付に係る負債	150,063 "	155,080 "
税務上の繰越欠損金(注)2	20,961 "	68,621 "
価格変動準備金	60,953 "	67,250 "
その他	104,979 "	84,305 "
繰延税金資産小計	862,192 "	876,506 "
税務上の繰越欠損金に係る評価性引当額(注)2	15,090 "	64,956 "
将来減算一時差異等の合計に係る評価性引当額	58,149 "	40,103 "
評価性引当額小計(注)1	73,239 "	105,060 "
繰延税金資産合計	788,953 "	771,445 "
繰延税金負債		
その他有価証券評価差額金	863,200百万円	857,714百万円
その他の無形固定資産	61,043 "	71,488 "
企業結合に伴う評価差額	75,772 "	54,115 "
その他	82,841 "	72,410 "
繰延税金負債合計	1,082,857 "	1,055,729 "
繰延税金負債の純額	293,904 "	284,283 "

(注)1 評価性引当額が31,820百万円増加しております。この増加の主な内容は、一部の連結子会社において税務上の繰越欠損金に係る評価性引当額を追加的に認識したことに伴うものであります。

2 税務上の繰越欠損金及びその繰延税金資産の繰越期限別の金額

前連結会計年度(2019年3月31日)

(単位:百万円)

	1年以内	1年超 2年以内	2年超 3年以内	3年超 4年以内	4年超 5年以内	5年超	合計
税務上の繰越欠損金(*1)	18	309	22	381	27	20,201	20,961
評価性引当額	0	294	4	3	4	14,782	15,090
繰延税金資産	17	15	18	377	23	5,418	5,871

(*1) 税務上の繰越欠損金は、法定実効税率を乗じた額であります。

当連結会計年度(2020年3月31日)

(単位:百万円)

	1年以内	1年超 2年以内	2年超 3年以内	3年超 4年以内	4年超 5年以内	5年超	合計
税務上の繰越欠損金(*1)	303	21	20	24	798	67,453	68,621
評価性引当額	294	4	3	3	791	63,859	64,956
繰延税金資産	9	17	16	21	6	3,594	(*2) 3,665

(*1) 税務上の繰越欠損金は、法定実効税率を乗じた額であります。

(*2) 税務上の繰越欠損金68,621百万円(法定実効税率を乗じた額)について、繰延税金資産3,665百万円を計上しております。当該繰延税金資産を計上した税務上の繰越欠損金は、将来の課税所得の見込みにより回収可能と判断し評価性引当額を認識しておりません。

2 法定実効税率と税効果会計適用後の法人税等の負担率との差異の原因となった主要な項目別の内訳

	前連結会計年度 (2019年3月31日)	当連結会計年度 (2020年3月31日)
法定実効税率		30.62%
(調整)		
評価性引当額の増減		31.92 "
持分法による投資損益		11.57 "
連結子会社との税率差異		8.57 "
関係会社からの受取配当金消去		2.85 "
その他		0.43 "
税効果会計適用後の法人税等の負担率		67.97 "

(注) 前連結会計年度は、法定実効税率と税効果会計適用後の法人税等の負担率との差異が法定実効税率の100分の5以下であるため注記を省略しております。

(企業結合等関係)

取得による企業結合

当社の連結子会社であるProtective Life Corporation(以下、「プロテクティブ社」という。)は、2019年6月3日を開始日とする再保険契約により、Great-West Life & Annuity Insurance Companyから、同社の個人保険・年金の既契約ブロックを受再いたしました。

プロテクティブ社は、米国財務会計基準審議会が公表する会計基準(ASC) Topic 805「企業結合」に基づき、本取引を事業の取得として認識しております。

(1) 企業結合の概要

相手先企業の名称及び取得した事業の内容

相手先企業の名称 Great-West Life & Annuity Insurance Company

取得した事業の内容 個人保険・年金事業

企業結合を行った主な理由

プロテクティブ社の更なる事業収益力強化を通じて、当社グループの北米における更なる成長と収益拡大を実現すること等を目的としております。

(2) 取得した事業の取得原価及びその内訳

既契約ブロックの取得の対価	815百万米ドル
取得原価	815 "

(注) 取得の対価には、条件付取得対価49百万米ドルを含めておりますが、現時点では確定しておりません。

(3) 主要な取得関連費用の内容及び金額

アドバイザリー費用等 12百万米ドル

(4) 企業結合日に受け入れた資産及び引き受けた負債の額並びにその主な内訳

資産合計	21,912百万米ドル
(うち再保険貸)	11,103百万米ドル)
(うち有価証券)	8,697百万米ドル)
負債合計	21,099百万米ドル
(うち保険契約準備金)	20,806百万米ドル)

(5) 企業結合契約に規定される条件付取得対価の内容及び当連結会計年度以降の会計処理方針

企業結合日後の業績等に応じて条件付取得対価を支払う契約となっております。条件付取得対価の変動部分については、米国会計基準に基づき認識しております。

(賃貸等不動産関係)

一部の国内連結子会社は、東京都その他の地域において、賃貸用のオフィスビル等(土地を含む。)を有しております。2019年3月期における当該賃貸等不動産に関する賃貸損益は34,259百万円(賃貸収益は資産運用収益に、主な賃貸費用は資産運用費用に計上。)、減損損失は1,751百万円(特別損失に計上。)であり、2020年3月期における当該賃貸等不動産に関する賃貸損益は36,821百万円(賃貸収益は資産運用収益に、主な賃貸費用は資産運用費用に計上。)、売却損益は7,386百万円(特別損益に計上。)、減損損失は2,481百万円(特別損失に計上。)であります。

また、当該賃貸等不動産の連結貸借対照表計上額、期中増減額及び時価は、次のとおりであります。

	前連結会計年度 (自 2018年4月1日 至 2019年3月31日)	当連結会計年度 (自 2019年4月1日 至 2020年3月31日)
連結貸借対照表計上額		
期首残高(百万円)	804,603	814,908
期中増減額(百万円)	10,305	26,707
期末残高(百万円)	814,908	788,201
期末時価(百万円)	1,015,543	1,040,527

- (注) 1 連結貸借対照表計上額は、取得原価から減価償却累計額及び減損損失累計額を控除した金額であります。
- 2 期中増減額のうち、前連結会計年度の主な増加額は不動産取得(43,151百万円)であり、主な減少額は不動産売却(20,901百万円)、減価償却費(13,231百万円)及び減損損失(1,751百万円)であります。また、当連結会計年度の主な増加額は不動産取得(29,412百万円)であり、主な減少額は不動産売却(45,125百万円)、減価償却費(13,049百万円)及び減損損失(2,481百万円)であります。
- 3 期末時価は、主要な物件については不動産鑑定評価基準に基づく鑑定評価額、その他の物件については自社において合理的に見積った評価額等を使用しております。

(セグメント情報等)

【セグメント情報】

1 報告セグメントの概要

当社の報告セグメントは、当社の構成単位のうち分離された財務情報が入手可能であり、取締役会が、経営資源の配分の決定及び業績を評価するために、定期的に検討を行う対象となっているものであります。

当社は、主に国内外の生命保険会社を子会社等とする保険持株会社であり、これらの会社の経営管理等を行っております。また、これらの会社は保険業法等の規制環境の下にあります。

従って、当社は、傘下の子会社等を基礎としたセグメントから構成されており、「国内生命保険事業」、「海外保険事業」、「その他事業」の3つを報告セグメントとしております。

「国内生命保険事業」は国内の生命保険事業を行っている子会社から構成されており、「海外保険事業」は海外の保険事業を行っている子会社及び関連会社から構成されております。「国内生命保険事業」及び「海外保険事業」のどちらにも該当しない当社及び関連会社は「その他事業」としており、主に資産運用関連事業であります。

2 報告セグメントごとの経常収益、利益又は損失、資産、負債その他の項目の金額の算定方法

報告されている事業セグメントの会計処理の方法は、「連結財務諸表作成のための基本となる重要な事項」における記載と同一であります。また、報告セグメントの利益は、経常利益ベースの数値であります。

セグメント間の内部収益は、市場実勢価格等に基づいております。

3 報告セグメントごとの経常収益、利益又は損失、資産、負債その他の項目の金額に関する情報

前連結会計年度(自 2018年4月1日 至 2019年3月31日)

(単位:百万円)

	報告セグメント				調整額 (注)2	連結財務諸表 計上額 (注)3
	国内生命 保険事業	海外保険 事業	その他事業	計		
経常収益(注)1						
外部顧客からの経常収益	5,931,313	1,341,382	11,207	7,283,903	99,809	7,184,093
セグメント間の内部 経常収益又は振替高	1,963	482	148,877	151,323	151,323	
計	5,933,276	1,341,864	160,085	7,435,226	251,132	7,184,093
セグメント利益	375,758	52,770	144,525	573,054	140,109	432,945
セグメント資産	44,863,905	10,872,663	1,793,066	57,529,636	1,588,375	55,941,261
セグメント負債	41,770,825	10,056,099	453,451	52,280,376	52,707	52,227,668
その他の項目						
貸貸用不動産等減価償却費	13,240	14		13,254		13,254
減価償却費	30,640	20,231	42	50,914		50,914
のれんの償却額		4,390		4,390		4,390
利息及び配当金等収入	959,560	286,163	139,906	1,385,630	141,374	1,244,255
支払利息	12,858	29,877	1,719	44,455	1,148	43,306
持分法投資利益又は 損失()		2,295	7,771	10,067		10,067
特別利益	2,472	39		2,512		2,512
特別損失	28,516	90		28,607		28,607
(減損損失)	(1,766)	(35)	()	(1,801)	()	(1,801)
税金費用	79,382	12,312	2,619	94,313		94,313
持分法適用会社への投資額		49,524	141,599	191,123		191,123
有形固定資産及び 無形固定資産の増加額	82,337	10,562	60	92,961		92,961

(注)1 一般企業の売上高に代えて、経常収益を記載しております。

2 調整額は次のとおりであります。

- (1) 外部顧客からの経常収益の調整額 99,809百万円は、主に経常収益のうちその他経常収益73,367百万円について、連結損益計算書上は、経常費用のうち責任準備金繰入額、支払備金繰入額にそれぞれ含めたことによる振替額であります。
- (2) セグメント利益の調整額 140,109百万円は、主に関係会社からの受取配当金の消去額であります。
- (3) セグメント資産の調整額 1,588,375百万円は、主に関係会社株式の消去額であります。
- (4) セグメント負債の調整額 52,707百万円は、主にセグメント間の債権債務消去額であります。
- (5) その他の項目の調整額は、主にセグメント間取引の消去額であります。

3 セグメント利益は、連結損益計算書の経常利益と調整を行っております。

当連結会計年度(自 2019年4月1日 至 2020年3月31日)

(単位：百万円)

	報告セグメント				調整額 (注) 2	連結財務諸表 計上額 (注) 4
	国内生命 保険事業	海外保険 事業	その他事業	計		
経常収益(注) 1						
外部顧客からの経常収益	5,866,619	1,853,592	12,579	7,732,791	618,692	7,114,099
セグメント間の内部 経常収益又は振替高	6,698	824	177,306	184,830	184,830	
計	5,873,318	1,854,416	189,886	7,917,622	803,523	7,114,099
セグメント利益	179,927	82,222	123,448	385,598	167,217	218,380
セグメント資産	45,699,222	14,073,268	1,814,524	61,587,015	1,575,016	60,011,999
セグメント負債	42,912,187	12,932,048	451,377	56,295,613	60,532	56,235,081
その他の項目						
賃貸用不動産等減価償却費	13,059	15		13,074		13,074
減価償却費	35,078	12,524	150	47,753		47,753
のれんの償却額		3,459		3,459		3,459
利息及び配当金等収入	963,422	340,575	167,386	1,471,384	168,576	1,302,807
支払利息	12,536	30,402	2,653	45,592	1,257	44,335
持分法投資利益又は 損失() (注) 3		2,079	39,959	37,880		37,880
特別利益	4,906	34		4,941		4,941
特別損失	39,453	103		39,557		39,557
(減損損失)	(3,556)	()	()	(3,556)	()	(3,556)
税金費用	50,576	17,272	982	68,831		68,831
持分法適用会社への投資額		52,260	88,966	141,226		141,226
有形固定資産及び 無形固定資産の増加額	81,042	5,172	25	86,241		86,241

(注) 1 一般企業の売上高に代えて、経常収益を記載しております。

2 調整額は次のとおりであります。

(1) 外部顧客からの経常収益の調整額 618,692百万円は、主に経常収益のうちその他経常収益541,163百万円、金融派生商品収益51,944百万円について、連結損益計算書上は、経常費用のうち責任準備金繰入額、金融派生商品費用にそれぞれ含めたことによる振替額であります。

(2) セグメント利益の調整額 167,217百万円は、主に関係会社からの受取配当金の消去額であります。

(3) セグメント資産の調整額 1,575,016百万円は、主に関係会社株式の消去額であります。

(4) セグメント負債の調整額 60,532百万円は、主にセグメント間の債権債務消去額であります。

(5) その他の項目の調整額は、主にセグメント間取引の消去額であります。

3 持分法投資利益又は損失()には、持分法適用関連会社に係るのれんの一括償却額が 48,545百万円含まれております。

4 セグメント利益は、連結損益計算書の経常利益と調整を行っております。

【関連情報】

前連結会計年度(自 2018年4月1日 至 2019年3月31日)

1 製品及びサービスごとの情報

(単位:百万円)

	国内生命 保険事業	海外保険 事業	その他事業	合計
保険料等収入	4,372,090	971,925		5,344,016

2 地域ごとの情報

(1) 経常収益

(単位:百万円)

日本	米国	その他	合計
5,682,437	971,261	530,394	7,184,093

(注) 1 一般企業の売上高に代えて、経常収益を記載しております。

2 経常収益は顧客の所在地を基礎とし、国又は地域に分類しております。

(2) 有形固定資産

有形固定資産全体に占める本邦の割合が90%を超えているため、地域ごとの情報の記載を省略しております。

3 主要な顧客ごとの情報

特定の顧客に対する経常収益で連結損益計算書の経常収益の10%を占めるものがないため、主要な顧客ごとの記載を省略しております。

当連結会計年度(自 2019年4月1日 至 2020年3月31日)

1 製品及びサービスごとの情報

(単位:百万円)

	国内生命 保険事業	海外保険 事業	その他事業	合計
保険料等収入	3,844,945	1,040,461		4,885,407

2 地域ごとの情報

(1) 経常収益

(単位:百万円)

日本	米国	その他	合計
5,096,081	1,399,839	618,178	7,114,099

(注) 1 一般企業の売上高に代えて、経常収益を記載しております。

2 経常収益は顧客の所在地を基礎とし、国又は地域に分類しております。

(2) 有形固定資産

有形固定資産全体に占める本邦の割合が90%を超えているため、地域ごとの情報の記載を省略しております。

3 主要な顧客ごとの情報

特定の顧客に対する経常収益で連結損益計算書の経常収益の10%を占めるものがないため、主要な顧客ごとの記載を省略しております。

【報告セグメントごとの固定資産の減損損失に関する情報】

前連結会計年度(自 2018年4月1日 至 2019年3月31日)

セグメント情報に同様の情報を開示しているため、記載を省略しております。

当連結会計年度(自 2019年4月1日 至 2020年3月31日)

セグメント情報に同様の情報を開示しているため、記載を省略しております。

【報告セグメントごとののれんの償却額及び未償却残高に関する情報】

前連結会計年度(自 2018年4月1日 至 2019年3月31日)

(単位：百万円)

	国内生命 保険事業	海外保険 事業	その他事業	合計
当期償却額		4,390		4,390
当期末残高		48,926		48,926

当連結会計年度(自 2019年4月1日 至 2020年3月31日)

(単位：百万円)

	国内生命 保険事業	海外保険 事業	その他事業	合計
当期償却額		3,459		3,459
当期末残高		39,497		39,497

【報告セグメントごとの負ののれん発生益に関する情報】

前連結会計年度(自 2018年4月1日 至 2019年3月31日)

該当事項はありません。

当連結会計年度(自 2019年4月1日 至 2020年3月31日)

該当事項はありません。

【関連当事者情報】

前連結会計年度(自 2018年4月1日 至 2019年3月31日)及び当連結会計年度(自 2019年4月1日 至 2020年3月31日)

記載すべき重要な取引はありません。

(1株当たり情報)

	前連結会計年度 (自 2018年4月1日 至 2019年3月31日)	当連結会計年度 (自 2019年4月1日 至 2020年3月31日)
1株当たり純資産額	3,240円72銭	3,344円23銭
1株当たり当期純利益	194円43銭	28円53銭
潜在株式調整後1株当たり当期純利益	194円29銭	28円51銭

(注) 1 1株当たり当期純利益及び潜在株式調整後1株当たり当期純利益の算定上の基礎は、次のとおりであります。

	前連結会計年度 (自 2018年4月1日 至 2019年3月31日)	当連結会計年度 (自 2019年4月1日 至 2020年3月31日)
1株当たり当期純利益		
親会社株主に帰属する当期純利益(百万円)	225,035	32,433
普通株主に帰属しない金額(百万円)		
普通株式に係る親会社株主に帰属する 当期純利益(百万円)	225,035	32,433
普通株式の期中平均株式数(千株)	1,157,398	1,136,702
潜在株式調整後1株当たり当期純利益		
親会社株主に帰属する当期純利益調整額 (百万円)		
普通株式増加数(千株)	850	782
(うち新株予約権(千株))	(850)	(782)
希薄化効果を有しないため、潜在株式調整後1株 当たり当期純利益の算定に含めなかった潜在株式 の概要		

2 1株当たり純資産額の算定上の基礎は、次のとおりであります。

	前連結会計年度 (2019年3月31日)	当連結会計年度 (2020年3月31日)
純資産の部の合計額(百万円)	3,713,592	3,776,918
純資産の部の合計額から控除する金額(百万円)	1,162	1,063
(うち新株予約権(百万円))	(1,162)	(1,063)
普通株式に係る連結会計年度末の純資産額 (百万円)	3,712,430	3,775,854
1株当たり純資産額の算定に用いられた連結会計 年度末の普通株式の数(千株)	1,145,557	1,129,064

3 「(会計方針の変更)」に記載のとおり、ASU第2017-08号「購入した償還可能負債性証券のプレミアム部分の償却」を適用し、当該会計基準に定める経過的な取扱いに従っております。

この結果、当連結会計年度の1株当たり純資産額が、5円00銭減少しております。なお、当連結会計年度の1株当たり当期純利益及び潜在株式調整後1株当たり当期純利益に与える影響は軽微であります。

4 株式給付信託(J-ESOP)により信託口が所有する当社株式は、1株当たり当期純利益の算定上、期中平均株式数の計算において控除する自己株式に含めており、また、1株当たり純資産額の算定上、期末発行済株式総数から控除する自己株式数に含めております。

1株当たり当期純利益の算定上、控除した当該自己株式の期中平均株式数は、前連結会計年度4,203千株、当連結会計年度4,097千株であり、1株当たり純資産額の算定上、控除した当該自己株式の期末株式数は、前連結会計年度4,161千株、当連結会計年度4,068千株であります。

(重要な後発事象)

当社は、2020年6月9日開催の取締役会において、中間持株会社を設立し、当社が保有する一部の海外生命保険子会社等の株式等を当該中間持株会社へ移管する旨を決議いたしました。

(1) 中間持株会社設立の目的

当社は、生命保険事業を海外8カ国において展開し、海外生命保険事業は、当社グループの成長戦略の柱の一つとなっております。

今般、海外生命保険子会社等を統括する中間持株会社を国内に設立し、子会社等に対する経営管理・支援を海外地域統括拠点と一体で行う基盤整備を図るとともに、海外経営人財の取り込みを通じて、海外生命保険事業の更なる成長とグローバルガバナンス体制の更なる強化を加速することを企図しております。

中間持株会社は、当社の子会社として設立し、当社が保有する海外生命保険子会社等の株式等の一部を、中間持株会社へ移管する方針であります(1)。

(1) 移管にあたっては、各国の監督当局による認可・承認等を条件といたします。

(2) 設立する会社の名称、事業内容、規模

設立する会社の名称

第一生命インターナショナルホールディングス合同会社(以下、「DLIHD」という。)

事業内容

海外生命保険子会社等の経営管理及びその他付帯業務(2)

(2) 当局による承認を条件といたします。

規模

資本金5百万円

(3) 設立の時期

2020年7月～9月(予定)

(4) 今後の予定

2020年7月～9月(予定) DLIHDの設立

2020年10月以降(予定) DLIHDへの海外生命保険子会社等の株式等の移管の完了

(注) 当局許認可取得のタイミング等により、予定は変更する可能性があります。

【注記事項】

(連結の範囲又は持分法適用の範囲の変更)

当第3四半期連結累計期間 (自 2020年4月1日 至 2020年12月31日)	
連結の範囲の重要な変更	<p>2020年6月に設立した第一生命インターナショナルホールディングス合同会社は、重要性が増したことにより当第3四半期連結会計期間より連結の範囲に含めております。</p> <p>2020年12月に設立したDai-ichi Life Reinsurance Bermuda Ltd.について、当第3四半期連結会計期間より連結の範囲に含めております。</p>

(会計方針の変更等)

当第3四半期連結累計期間 (自 2020年4月1日 至 2020年12月31日)	
(会計方針の変更)	<p>一部の在外連結子会社において、米国財務会計基準審議会が公表した会計基準の改訂(ASU)第2016-13号「金融商品の信用損失の測定」を第1四半期連結会計期間より適用しております。</p> <p>当該会計基準は、主に償却原価区分の金融資産に適用されます。償却原価区分の金融商品については、これまでの発生損失にかわり予想信用損失という考え方を導入し、当初認識時に全期間の予想信用損失を見積り、引当金を認識することになります。</p> <p>当該会計基準に定める経過的な取扱いに従い、第1四半期連結会計期間の期首時点の累積的影響額を利益剰余金に加減しております。</p> <p>この結果、第1四半期連結会計期間の期首において、主に貸倒引当金が9,953百万円増加し、利益剰余金が15,150百万円減少しております。また、当第3四半期連結累計期間の経常利益及び税金等調整前四半期純利益はそれぞれ11,749百万円減少しております。</p>

(四半期連結財務諸表の作成にあたり適用した特有の会計処理)

当第3四半期連結累計期間 (自 2020年4月1日 至 2020年12月31日)	
税金費用の計算	<p>一部の連結子会社の税金費用は、当第3四半期連結会計期間を含む連結会計年度の税引前当期純利益に対する税効果会計適用後の実効税率を合理的に見積り、税引前四半期純利益に当該見積実効税率を乗じることにより算定しております。</p>

(四半期連結貸借対照表関係)

- 1 消費貸借契約により貸し付けている有価証券の四半期連結貸借対照表価額は、次のとおりであります。

当第3四半期連結会計期間 (2020年12月31日)
2,377,781百万円

- 2 契約者配当準備金の異動状況は次のとおりであります。

	当第3四半期連結会計期間 (2020年12月31日)
期首残高	399,742百万円
契約者配当金支払額	61,093 "
利息による増加等	6,187 "
契約者配当準備金繰入額	56,450 "
期末残高	401,286 "

(四半期連結キャッシュ・フロー計算書関係)

当第3四半期連結累計期間に係る四半期連結キャッシュ・フロー計算書は作成しておりません。なお、第3四半期連結累計期間に係る賃貸用不動産等減価償却費、減価償却費(のれんを除く無形固定資産に係る償却費を含む。)及びのれんの償却額は、次のとおりであります。

	当第3四半期連結累計期間 (自 2020年4月1日 至 2020年12月31日)
賃貸用不動産等減価償却費	9,990百万円
減価償却費	40,664 "
のれんの償却額	2,880 "

(株主資本等関係)

当第3四半期連結累計期間(自 2020年4月1日 至 2020年12月31日)

1 配当金支払額

決議	株式の種類	配当金の総額 (百万円)	1株当たり 配当額(円)	基準日	効力発生日	配当の原資
2020年6月22日 定時株主総会	普通株式	70,001	62	2020年 3月31日	2020年 6月23日	利益剰余金

(注) 配当金の総額には、株式給付信託(J-ESOP)導入に伴い設定した信託口に対する配当金252百万円を含めておりません。これは、信託口が所有する当社株式を自己株式として認識しているためであります。

2 株主資本の著しい変動

当社は、会社法第165条第3項の規定により読み替えて適用される同法第156条の規定に基づき、2020年8月12日開催の取締役会決議により、自己株式の取得を行いました。

この結果、当第3四半期連結累計期間において自己株式が29,999百万円増加し、当第3四半期連結会計期間末において自己株式が156,019百万円となっております。

(セグメント情報等)

【セグメント情報】

当第3四半期連結累計期間(自 2020年4月1日 至 2020年12月31日)

報告セグメントごとの経常収益及び利益又は損失の金額に関する情報

(単位:百万円)

	報告セグメント				調整額 (注) 2	四半期連結 損益計算書 計上額 (注) 3
	国内生命 保険事業	海外保険 事業	その他事業	計		
経常収益(注) 1						
外部顧客からの経常収益	4,015,248	1,283,802	6,691	5,305,742	220,705	5,085,037
セグメント間の内部経常収益 又は振替高	25,721	6,755	160,129	192,606	192,606	
計	4,040,970	1,290,557	166,821	5,498,349	413,312	5,085,037
セグメント利益又は損失()	252,817	46,185	154,350	453,353	152,151	301,202

(注) 1 一般企業の売上高に代えて、経常収益を記載しております。

2 調整額は次のとおりであります。

(1) 外部顧客からの経常収益の調整額 220,705百万円は、主に経常収益のうち金融派生商品収益115,244百万円、経常費用のうち為替差損35,539百万円について、四半期連結損益計算書上は、経常費用のうち金融派生商品費用、経常収益のうち為替差益にそれぞれ含めたことによる振替額であります。

(2) セグメント利益又は損失()の調整額 152,151百万円は、主に関係会社からの受取配当金の消去額であります。

3 セグメント利益又は損失()は、四半期連結損益計算書の経常利益と調整を行っております。

(金融商品関係)

当第3四半期連結会計期間(2020年12月31日)

金融商品の時価等に関する事項

四半期連結貸借対照表計上額、時価及びこれらの差額については、次のとおりであります。なお、時価を把握することが極めて困難と認められるものは、次表には含まれておりません(注)2参照)。

	四半期連結貸借 対照表計上額 (百万円)	時価 (百万円)	差額 (百万円)
(1) 現金及び預貯金	1,365,020	1,365,020	
(2) コールローン	590,600	590,600	
(3) 買入金銭債権	245,594	245,594	
(4) 金銭の信託	1,250,553	1,250,553	
(5) 有価証券			
売買目的有価証券	4,186,003	4,186,003	
満期保有目的の債券	386,829	421,335	34,505
責任準備金対応債券	16,236,754	18,970,367	2,733,612
子会社・関連会社株式	48,143	104,291	56,148
その他有価証券	29,829,487	29,829,487	
(6) 貸付金	3,775,376		
貸倒引当金(1)	19,086		
	3,756,289	3,899,587	143,298
(7) 再保険貸	1,554,657	1,554,657	
資産計	59,449,934	62,417,499	2,967,564
(1) 社債	1,106,250	1,194,997	88,747
(2) 売現先勘定	2,522,470	2,522,470	
(3) 借入金	706,650	706,353	296
負債計	4,335,371	4,423,822	88,450
デリバティブ取引(2)			
ヘッジ会計が適用されていないもの	(97,370)	(97,370)	
ヘッジ会計が適用されているもの	(3,559)	(5,645)	2,086
デリバティブ取引計	(100,929)	(103,015)	2,086

(1) 貸付金に対応する一般貸倒引当金及び個別貸倒引当金を控除しております。

(2) デリバティブ取引によって生じた正味の債権・債務は純額で表示しており、合計で正味の債務となる項目については、()で示しております。

(注) 1 金融商品の時価の算定方法並びに有価証券及びデリバティブ取引に関する事項

資 産

(1) 現金及び預貯金

預貯金は、主に満期までの期間が短いもの及び満期のないものであり、時価は帳簿価額と近似していることから、当該帳簿価額によっております。

(2) コールローン

コールローンはすべて満期までの期間が短いため、時価は帳簿価額と近似していることから、当該帳簿価額によっております。

(3) 買入金銭債権

買入金銭債権は合理的に算定された価額等によっております。

(4) 金銭の信託

株式は取引所等の価格によっており、債券は取引所等の価格又は取引金融機関から提示された価格によっております。また、投資信託は、基準価格等によっております。

(5) 有価証券

株式は取引所等の価格によっており、債券は取引所等の価格又は取引金融機関から提示された価格等によっております。また、投資信託は、基準価格等によっております。組合出資金は、組合財産を時価評価できるものには時価評価を行った上、当該財産に対する持分相当額を組合出資金の時価とみなして計上しております。なお、保有目的ごとの有価証券に関する注記事項については「(有価証券関係)」に記載しております。

(6) 貸付金

貸付金は、対象先に新規貸付を行った場合に想定される内部格付・残存期間に応じた利率等で、対象先の将来キャッシュ・フローを割り引いて算定しております。

また、リスク管理債権は、見積将来キャッシュ・フローの現在価値又は担保・保証による回収見込額等に基づいて貸倒引当金を算定しており、時価は四半期連結貸借対照表計上額から貸倒引当金を控除した金額に近似しているため、当該金額をもって時価としております。

なお、貸付金のうち、当該貸付を担保資産の範囲内に限る等の特性により、返済期限を設けていないものについては、返済見込期間及び金利条件等から、時価は帳簿価額と近似しているものと想定されるため、帳簿価額を時価としております。

(7) 再保険貸

再保険貸は、時価が帳簿価額と近似していることから、当該帳簿価額によっております。

負 債

(1) 社債

社債は取引所等の価格によっております。

(2) 売現先勘定

売現先勘定は約定期間が短期間であり、時価は帳簿価額と近似していることから、当該帳簿価額によっております。

(3) 借入金

借入金は、新規借入を行った場合に想定される内部格付・残存期間に応じた利率等で、将来キャッシュ・フローを割り引いて算定しております。また、一部の借入金については、金利条件等から時価は帳簿価額と近似しているものと想定されるため、帳簿価額を時価としております。

デリバティブ取引

デリバティブ取引は、取引所の価格、取引先金融機関から提示された価格等によっております。

- (注) 2 時価を把握することが極めて困難と認められる金融商品は次のとおりであり、金融商品の時価情報の「資産
(5) 有価証券」には含まれておりません。

区分	四半期連結貸借対照表計上額 (百万円)
(1) 非上場国内株式()	102,733
(2) 非上場外国株式()	64,931
(3) 外国その他証券()	92,431
(4) その他の証券()	210,222
合計	470,319

- () 市場価格がなく、時価を把握することが極めて困難と認められることから時価開示の対象とはして
おりません。

(有価証券関係)

当第3四半期連結会計期間(2020年12月31日)

1 満期保有目的の債券

	四半期連結貸借対照表計上額 (百万円)	時価 (百万円)	差額 (百万円)
(1) 公社債	93,210	94,926	1,716
国債	47,145	49,001	1,855
地方債			
社債	46,064	45,924	139
(2) 外国証券	293,619	326,409	32,789
外国公社債	293,619	326,409	32,789
合計	386,829	421,335	34,505

2 責任準備金対応債券

	四半期連結貸借対照表計上額 (百万円)	時価 (百万円)	差額 (百万円)
(1) 公社債	14,080,504	16,546,743	2,466,238
国債	12,755,798	15,136,911	2,381,113
地方債	135,951	152,271	16,320
社債	1,188,754	1,257,560	68,805
(2) 外国証券	2,156,249	2,423,623	267,373
外国公社債	2,156,249	2,423,623	267,373
合計	16,236,754	18,970,367	2,733,612

3 その他有価証券

	取得原価 (百万円)	四半期連結貸借対照表計上額 (百万円)	差額 (百万円)
(1) 公社債	3,516,316	3,967,495	451,178
国債	1,730,756	2,107,465	376,709
地方債	28,634	29,691	1,057
社債	1,756,925	1,830,338	73,412
(2) 株式	1,456,661	3,381,642	1,924,980
(3) 外国証券	19,545,041	21,740,708	2,195,666
外国公社債	18,181,477	20,191,160	2,009,682
外国その他証券	1,363,564	1,549,548	185,984
(4) その他の証券	1,014,431	1,056,233	41,802
合計	25,532,451	30,146,080	4,613,628

(注) その他の証券には、四半期連結貸借対照表において現金及び預貯金として表示している譲渡性預金(取得原価71,000百万円、四半期連結貸借対照表計上額70,998百万円)及び買入金銭債権として表示している信託受益権(取得原価238,482百万円、四半期連結貸借対照表計上額245,594百万円)が含まれております。

(デリバティブ取引関係)

当第3四半期連結会計期間(2020年12月31日)

ヘッジ会計が適用されていないデリバティブ取引

(1) 通貨関連

区分	取引の種類	契約額等 (百万円)	時価 (百万円)	評価損益 (百万円)
取引所	通貨先物 売建	30,724	77	77
店頭	為替予約 売建	1,511,106	13,976	13,976
	買建	569,145	1,628	1,628
	通貨スワップ			
	外貨受取/円貨支払	570,077	62,302	62,302
	円貨受取/外貨支払	27,165	789	789
	外貨受取/外貨支払	46,954	587	587
	通貨オプション 買建			
	プット	524,224		
		(8,914)	9,617	702
	トータル・リターン・スワップ 為替指数連動	171,568	7,558	7,558
	合計			44,553

(注) 1 括弧内には、四半期連結貸借対照表に計上したオプション料を記載しております。

2 評価損益欄には、先物取引、先渡契約及びスワップ取引については時価を記載し、オプション取引についてはオプション料と時価との差額を記載しております。

(2) 金利関連

区分	取引の種類	契約額等 (百万円)	時価 (百万円)	評価損益 (百万円)
店頭	金利スワップ			
	固定金利受取 / 変動金利支払	313,642	23,404	23,404
	固定金利支払 / 変動金利受取	100,440	188	188
	金利スワップション			
	売建			
	固定金利受取 / 変動金利支払	20,000		
		(236)	66	169
	固定金利支払 / 変動金利受取	15,540		
		(6)	0	6
	買建			
固定金利受取 / 変動金利支払	495,540			
	(12,307)	4,955	7,352	
固定金利支払 / 変動金利受取	1,770,000			
	(8,206)	3,533	4,672	
	合計			11,744

(注) 1 括弧内には、四半期連結貸借対照表に計上したオプション料を記載しております。

- 2 評価損益欄には、スワップ取引については時価を記載し、オプション取引についてはオプション料と時価との差額を記載しております。

(3) 株式関連

区分	取引の種類	契約額等 (百万円)	時価 (百万円)	評価損益 (百万円)
取引所	円建株価指数先物			
	売建	9,542	244	244
	買建	5,574	108	108
	外貨建株価指数先物			
	売建	19,529	173	173
	買建	52,683	757	757
	円建株価指数オプション			
	買建			
	プット	156,462 (5,602)	1,965	3,637
	外貨建株価指数オプション			
	売建			
	コール	386,552 (22,779)	39,282	16,502
	プット	5,126 (387)	286	100
	買建			
コール	372,334 (29,344)	47,898	18,554	
プット	79,431 (5,718)	6,334	615	
店頭	円建株価指数オプション			
	買建			
	プット	5,047 (1,344)	298	1,045
	外貨建株価指数オプション			
	売建			
	コール	181,882 (9,213)	13,945	4,732
	プット	4,766 (239)	169	70
	買建			
	コール	204,967 (14,035)	20,030	5,994
	プット	150,559 (16,991)	16,251	740
トータル・リターン・スワップ				
外貨建株価指数連動	90,069	9	9	
合計				885

(注) 1 括弧内には、四半期連結貸借対照表に計上したオプション料を記載しております。

2 評価損益欄には、先物取引及びスワップ取引については時価を記載し、オプション取引についてはオプション料と時価との差額を記載しております。

(4) 債券関連

区分	取引の種類	契約額等 (百万円)	時価 (百万円)	評価損益 (百万円)
取引所	円建債券先物			
	売建	34,824	34	34
	買建	40,441	30	30
	外貨建債券先物			
	売建	506,065	551	551
	買建	892,788	1,366	1,366
	外貨建債券先物オプション			
買建	14,024			
	プット	(16)	1	14
店頭	外貨建債券先渡契約			
	売建	54,830	8	8
	買建	26,843	73	73
	円建債券店頭オプション			
	売建			
	コール	22,149		
	プット	(54)	36	17
	買建	102,449		
	コール	(296)	490	193
	プット	102,449		
	コール	(236)	115	121
	プット	22,149		
		(63)	141	78
合計				1,754

(注) 1 括弧内には、四半期連結貸借対照表に計上したオプション料を記載しております。

2 評価損益欄には、先物取引及び先渡契約については時価を記載し、オプション取引についてはオプション料と時価との差額を記載しております。

(5) その他

区分	取引の種類	契約額等 (百万円)	時価 (百万円)	評価損益 (百万円)
店頭	クレジット・デフォルト・スワップ			
	プロテクション売建	40,149	670	670
	プロテクション買建	11,300	220	220
その他	組込デリバティブ	1,870,568	224,554	224,554
合計				224,105

(注) 1 組込デリバティブには、一部の在外連結子会社において現地の会計基準に基づき組込デリバティブとして区分処理された変額年金の最低保証部分等を記載しております。

2 評価損益欄には、時価を記載しております。

(1株当たり情報)

1株当たり四半期純利益及び算定上の基礎並びに潜在株式調整後1株当たり四半期純利益及び算定上の基礎は、次のとおりであります。

	当第3四半期連結累計期間 (自 2020年4月1日 至 2020年12月31日)
(1) 1株当たり四半期純利益	147円57銭
(算定上の基礎)	
親会社株主に帰属する四半期純利益(百万円)	165,210
普通株主に帰属しない金額(百万円)	
普通株式に係る親会社株主に帰属する 四半期純利益(百万円)	165,210
普通株式の期中平均株式数(千株)	1,119,547
(2) 潜在株式調整後1株当たり四半期純利益	147円48銭
(算定上の基礎)	
親会社株主に帰属する四半期純利益調整額(百万円)	
普通株式増加数(千株)	698
希薄化効果を有しないため、潜在株式調整後1株当たり四半期純利益の算定に含めなかった潜在株式で、前連結会計年度末から重要な変動があったものの概要	

(注) 株式給付信託(J-ESOP)により信託口が所有する当社株式は、1株当たり四半期純利益の算定上、期中平均株式数の計算において控除する自己株式に含めております。

(重要な後発事象)

当社は、当社の関連会社であるJanus Henderson Group plc(以下、「ジャナス・ヘンダーソン社」という。)の普通株式について、2021年2月4日(米国時間)に米国での売出しの方法により当社が保有するジャナス・ヘンダーソン社普通株式の全てを売却いたしました。

(1) 株式売却の理由

当社は、2012年のJanus Capital Group Inc.(現ジャナス・ヘンダーソン社)との出資・業務提携以降、資本関係を通じたグループ利益への貢献とともに、運用委託や人財派遣等を通じて、当社グループ各社の資産運用競争力の向上やアセットマネジメント事業に関するノウハウの獲得を進め、当社の「資産運用・アセットマネジメント事業」の成長加速を実現してきました。

今回、ジャナス・ヘンダーソン社への出資による一定の成果を実現した中で、来年度からスタートする当社の新たなグループ中期経営計画における事業戦略等を見据えたグループ全体の資本配賦について見直しを行った結果、ジャナス・ヘンダーソン社とも協議の上、資本関係を解消するとの合意に至りました。

(2) 売却の時期

2021年2月4日(米国時間)

(3) 当該子会社等の名称、事業内容及び会社との取引内容

名称

Janus Henderson Group plc

事業内容

資産運用事業

当社との取引内容

当社との間で資産運用・アセットマネジメント事業に関する業務提携契約を締結しております。

(4) 売却した株式の数、売却総額、売却損益及び売却後の持分比率

売却株式数

30,668,922株

売却総額

940億円

売却損益

第4四半期連結会計期間において、関係会社株式売却益349億円を計上する見込みであります。

売却後の持分比率

- %

【連結附属明細表】

【社債明細表】

会社名	銘柄	発行年月日	当期首残高 (百万円)	当期末残高 (百万円)	利率 (%)	担保	償還期限
当社	第1回円建永久劣後債	2019年3月19日	85,000	85,000	1.22	なし	定めず
"	第2回円建永久劣後債	2019年9月11日		65,000	1.00	なし	定めず
第一生命保険株式会社	外貨建(米ドル建)永久劣後債	2011年3月15日 ~ 2016年7月20日	476,277 (4,800百万米ドル)	476,277 (4,800百万米ドル)	4.00 ~ 7.25	なし	定めず
(*1)	外貨建(米ドル建)社債	1994年8月15日 ~ 2019年9月20日	414,363 (3,733百万米ドル) [46,228]	426,259 (3,890百万米ドル) []	3.40 ~ 8.45	なし	2024年8月15日 ~ 2052年7月15日
(*2)	外貨建(米ドル建)劣後債	2017年8月10日 ~ 2018年5月1日	67,202 (605百万米ドル)	66,345 (605百万米ドル)	3.55 ~ 5.35	なし	2038年5月1日 ~ 2052年8月10日
TAL Dai-ichi Life Australia Pty Ltd	外貨建(豪ドル建)劣後債	2017年3月31日	19,409 (246百万豪ドル)	16,454 (248百万豪ドル)	6.00	なし	2027年3月31日
合計			1,062,252 [46,228]	1,135,336 []			

(注) 1 (*1)は在外連結子会社Protective Life Corporation、Golden Gate II Captive Insurance Company、Golden Gate V Vermont Captive Insurance Company、MONY Life Insurance Company及びGolden Gate Captive Insurance Companyの発行した社債をまとめて記載しております。

(*2)は在外連結子会社Protective Life Corporation及びProtective Life Insurance Companyの発行した社債をまとめて記載しております。

- 「当期首残高」及び「当期末残高」欄の()書きは外貨建による金額であります。
- 「当期首残高」及び「当期末残高」欄の[]書きは1年以内に償還が予定されている金額であります。
- 連結決算日後5年内における償還予定額は次のとおりであります。

1年以内 (百万円)	1年超2年以内 (百万円)	2年超3年以内 (百万円)	3年超4年以内 (百万円)	4年超5年以内 (百万円)
				119

【借入金等明細表】

区分	当期末残高 (百万円)	当期末残高 (百万円)	平均利率 (%)	返済期限
短期借入金				
1年以内に返済予定の長期借入金				
1年以内に返済予定のリース債務	988	2,674		
長期借入金(1年以内に返済予定のものを除く。)	618,721	623,400	1.1	2021年9月～定めず
リース債務(1年以内に返済予定のものを除く。)	1,629	8,068		2021年1月～2025年8月
其他有利子負債 売現先勘定(1年以内返済予定)	81,426	870,747	0.2	
合計	702,766	1,504,891		

(注)1 本表記載の借入金、リース債務及び売現先勘定は、連結貸借対照表の其他負債に含まれております。

2 平均利率は、当連結会計年度末残高に対する加重平均利率を記載しております。ただし、リース債務については、一部のリース債務においてリース料総額に含まれる利息相当額を控除する前の金額で連結貸借対照表に計上しているため、記載を省略しております。

3 長期借入金及びリース債務(1年以内に返済予定のもの及び期間の定めのないものを除く。)の連結決算日後5年内における返済予定額は次のとおりであります。

	1年超2年以内 (百万円)	2年超3年以内 (百万円)	3年超4年以内 (百万円)	4年超5年以内 (百万円)
長期借入金	262,413	5,804	5,804	65,736
リース債務	2,504	2,052	1,766	1,411

【資産除去債務明細表】

当連結会計年度期首及び当連結会計年度末における資産除去債務の金額が当連結会計年度期首及び当連結会計年度末における負債及び純資産の合計額の100分の1以下であるため、作成を省略しております。

(2) 【その他】

当連結会計年度における四半期情報等

(累計期間)	第1四半期	第2四半期	第3四半期	当連結会計年度
経常収益(百万円)	1,830,202	3,656,188	5,366,611	7,114,099
税金等調整前四半期(当期)純利益 (百万円)	80,487	141,245	182,356	101,264
親会社株主に帰属する四半期(当期) 純利益(百万円)	51,772	91,794	127,436	32,433
1株当たり四半期(当期)純利益(円)	45.26	80.39	111.87	28.53

(会計期間)	第1四半期	第2四半期	第3四半期	第4四半期
1株当たり四半期純利益又は 1株当たり四半期純損失() (円)	45.26	35.11	31.44	84.12

2 【財務諸表等】

(1) 【財務諸表】

【貸借対照表】

(単位：百万円)

	前事業年度 (2019年3月31日)	当事業年度 (2020年3月31日)
資産の部		
流動資産		
現金及び預金	34,967	129,951
前払費用	728	425
未収消費税等	3	
未収還付法人税等	29,136	29,319
その他	1,816	1,136
流動資産合計	65,652	159,833
固定資産		
有形固定資産		
建物	18	16
工具、器具及び備品	41	20
リース資産	6	5
有形固定資産合計	66	42
無形固定資産		
商標権	3	2
無形固定資産合計	3	2
投資その他の資産		
投資有価証券	2,266	2,055
関係会社株式	1,599,620	1,495,987
関係会社出資金	38,909	38,909
繰延税金資産	596	648
その他	504	365
投資その他の資産合計	1,641,897	1,537,966
固定資産合計	1,641,967	1,538,011
繰延資産		
社債発行費	582	944
繰延資産合計	582	944
資産の部合計	1,708,202	1,698,789

(単位:百万円)

	前事業年度 (2019年3月31日)	当事業年度 (2020年3月31日)
負債の部		
流動負債		
未払費用	1 3,086	1 3,066
リース債務	1	1
未払金	1 1,449	1 1,014
未払法人税等	167	222
預り金	23	33
関係会社短期借入金	45,000	
その他	1,029	882
流動負債合計	50,757	5,221
固定負債		
社債	85,000	150,000
長期借入金	315,000	250,000
関係会社長期借入金		43,600
リース債務		3
その他	119	5
固定負債合計	400,119	443,609
負債の部合計	450,877	448,830
純資産の部		
株主資本		
資本金	343,326	343,517
資本剰余金		
資本準備金	343,326	343,517
その他資本剰余金	63	10
資本剰余金合計	343,390	343,527
利益剰余金		
利益準備金	5,600	5,600
その他利益剰余金	662,257	682,942
価格変動積立金	65,000	65,000
繰越利益剰余金	597,257	617,942
利益剰余金合計	667,857	688,542
自己株式	98,634	126,356
株主資本合計	1,255,940	1,249,231
評価・換算差額等		
その他有価証券評価差額金	124	335
繰延ヘッジ損益	346	
評価・換算差額等合計	221	335
新株予約権	1,162	1,063
純資産の部合計	1,257,325	1,249,959
負債及び純資産の部合計	1,708,202	1,698,789

【損益計算書】

(単位：百万円)

	前事業年度 (自 2018年 4月 1日 至 2019年 3月 31日)	当事業年度 (自 2019年 4月 1日 至 2020年 3月 31日)
営業収益	157,816	185,846
関係会社受取配当金	1 148,467	1 175,519
関係会社受入手数料	1 9,348	1 10,326
その他	1 0	1 0
営業費用	10,283	11,233
販売費及び一般管理費	1, 2 10,283	1, 2 11,233
営業利益	147,532	174,612
営業外収益	325	64
受取利息	3	4
未払配当金除斥益	42	45
還付加算金	108	5
その他	170	1 10
営業外費用	2,174	3,121
支払利息	1 1,685	1 1,255
社債利息	34	1,397
期限前弁済清算金	424	178
その他	30	289
経常利益	145,683	171,555
特別損失	257	83,500
投資有価証券評価損	257	
関係会社株式評価損		83,500
税引前当期純利益	145,425	88,055
法人税、住民税及び事業税	563	828
法人税等調整額	367	100
法人税等合計	931	928
当期純利益	144,494	87,126

【株主資本等変動計算書】

前事業年度(自 2018年4月1日 至 2019年3月31日)

(単位:百万円)

	株主資本						
	資本金	資本剰余金			利益剰余金		
		資本準備金	その他資本剰余金	資本剰余金合計	利益準備金	その他利益剰余金	
						価格変動積立金	繰越利益剰余金
当期首残高	343,146	343,146	173	343,320	5,600	65,000	511,002
当期変動額							
新株の発行	180	180		180			
剰余金の配当							58,239
当期純利益							144,494
自己株式の取得							
自己株式の処分			109	109			
株主資本以外の項目の当期変動額(純額)							
当期変動額合計	180	180	109	70	-	-	86,255
当期末残高	343,326	343,326	63	343,390	5,600	65,000	597,257

(単位:百万円)

	株主資本			評価・換算差額等			新株予約権	純資産合計
	利益剰余金	自己株式	株主資本合計	その他有価証券評価差額金	繰延ヘッジ損益	評価・換算差額等合計		
	利益剰余金合計							
当期首残高	581,602	60,076	1,207,993	3,246	476	3,723	1,348	1,205,618
当期変動額								
新株の発行			360					360
剰余金の配当	58,239		58,239					58,239
当期純利益	144,494		144,494					144,494
自己株式の取得		39,000	39,000					39,000
自己株式の処分		441	331					331
株主資本以外の項目の当期変動額(純額)				3,121	823	3,945	185	3,759
当期変動額合計	86,255	38,558	47,947	3,121	823	3,945	185	51,706
当期末残高	667,857	98,634	1,255,940	124	346	221	1,162	1,257,325

当事業年度(自 2019年4月1日 至 2020年3月31日)

(単位：百万円)

	株主資本						
	資本金	資本剰余金			利益剰余金		
		資本準備金	その他資本剰余金	資本剰余金合計	利益準備金	その他利益剰余金	
						価格変動積立金	繰越利益剰余金
当期首残高	343,326	343,326	63	343,390	5,600	65,000	597,257
当期変動額							
新株の発行	190	190		190			
剰余金の配当							66,442
当期純利益							87,126
自己株式の取得							
自己株式の処分			53	53			
株主資本以外の項目の当期変動額（純額）							
当期変動額合計	190	190	53	137	-	-	20,684
当期末残高	343,517	343,517	10	343,527	5,600	65,000	617,942

(単位：百万円)

	株主資本			評価・換算差額等			新株予約権	純資産合計
	利益剰余金	自己株式	株主資本合計	その他有価証券評価差額金	繰延ヘッジ損益	評価・換算差額等合計		
	利益剰余金合計							
当期首残高	667,857	98,634	1,255,940	124	346	221	1,162	1,257,325
当期変動額								
新株の発行			381					381
剰余金の配当	66,442		66,442					66,442
当期純利益	87,126		87,126					87,126
自己株式の取得		27,999	27,999					27,999
自己株式の処分		278	225					225
株主資本以外の項目の当期変動額（純額）				211	346	557	99	656
当期変動額合計	20,684	27,721	6,709	211	346	557	99	7,365
当期末残高	688,542	126,356	1,249,231	335	-	335	1,063	1,249,959

【注記事項】

(重要な会計方針)

1. 資産の評価基準及び評価方法

(1) 有価証券の評価基準及び評価方法

子会社株式及び関連会社株式は移動平均法による原価法によっております。

また、その他有価証券のうち時価を把握することが極めて困難と認められるものについては、移動平均法による原価法によっております。

なお、時価を把握することが極めて困難と認められる有価証券については、期末日の純資産価額に基づいて減損判定を行います。純資産価額以外を実質価値として採用すべき合理的な理由が認められ、かつその金額を合理的に算定可能な場合は、当該価額を純資産価額に代えて減損判定を行っております。これらの純資産価額以外には、将来の超過収益力等が含まれます。

(2) デリバティブの評価基準及び評価方法

時価法によっております。

2. 固定資産の減価償却の方法

(1) 有形固定資産(リース資産を除く)

定率法(ただし、建物(2016年3月31日以前に取得した建物付属設備及び構築物を除く。))については定額法によっております。

(2) 無形固定資産(リース資産を除く)

定額法によっております。

(3) リース資産

所有権移転外ファイナンス・リース取引に係るリース資産についてはリース期間を耐用年数とし、残存価額をゼロとした定額法によっております。

3. その他財務諸表の作成のための基本となる重要な事項

(1) 繰延資産の処理方法

社債発行費...期間の経過を要件として任意償還が可能となる最初の日までの期間にわたり均等償却しております。

(2) ヘッジ会計の方法

外貨建予定取引に係る為替予約等について繰延ヘッジ処理によっております。

(3) 消費税等の会計処理

消費税及び地方消費税の会計処理は、税抜方式によっております。ただし、資産に係る控除対象外消費税のうち、法人税法施行令に定める繰延消費税については、前払費用に計上し5年間で均等償却し、繰延消費税以外のものについては、発生事業年度に費用処理しております。

(追加情報)

従業員等に信託を通じて自社の株式を交付する取引について、連結財務諸表「注記事項(追加情報)」に同一の内容を記載しているため、注記を省略しております。

(貸借対照表関係)

1 関係会社に対する金銭債権及び金銭債務(区分掲記されたものを除く)

	前事業年度 (2019年3月31日)	当事業年度 (2020年3月31日)
短期金銭債権	249百万円	92百万円
短期金銭債務	1,305 "	861 "

(損益計算書関係)

1 関係会社との取引高

	前事業年度 (自 2018年4月1日 至 2019年3月31日)	当事業年度 (自 2019年4月1日 至 2020年3月31日)
営業収益	157,816百万円	185,846百万円
営業費用	3,080 "	3,579 "
営業外収益		1 "
営業外費用	98 "	225 "

2 販売費及び一般管理費のうち、主要なものは次のとおりであります。なお、全額が一般管理費に属するものであります。

	前事業年度 (自 2018年4月1日 至 2019年3月31日)	当事業年度 (自 2019年4月1日 至 2020年3月31日)
給料手当	3,330百万円	3,321百万円
業務委託費	2,942 "	3,478 "
減価償却費	19 "	49 "

(有価証券関係)

子会社株式及び関連会社株式

前事業年度(2019年3月31日)

区分	貸借対照表計上額 (百万円)	時価 (百万円)	差額 (百万円)
子会社株式			
関連会社株式	111,361	85,030	26,331
合計	111,361	85,030	26,331

当事業年度(2020年3月31日)

区分	貸借対照表計上額 (百万円)	時価 (百万円)	差額 (百万円)
子会社株式			
関連会社株式	51,133	51,133	
合計	51,133	51,133	

(注) 時価を把握することが極めて困難と認められる子会社株式及び関連会社株式の貸借対照表計上額

区分	前事業年度 (2019年3月31日) (百万円)	当事業年度 (2020年3月31日) (百万円)
子会社株式	1,438,403	1,392,398
関連会社株式	49,855	52,455

これらについては、市場価格がなく、時価を把握することが極めて困難と認められることから、「子会社株式及び関連会社株式」には含めておりません。

(税効果会計関係)

1 繰延税金資産及び繰延税金負債の発生の主な原因別の内訳

	前事業年度 (2019年3月31日)	当事業年度 (2020年3月31日)
繰延税金資産		
関係会社株式	503,897百万円	505,538百万円
有価証券評価損	18,776 "	44,346 "
繰越欠損金	6,110 "	5,414 "
その他	384 "	444 "
繰延税金資産小計	529,168 "	555,744 "
税務上の繰越欠損金に係る評価性引当額	5,436 "	4,709 "
将来減算一時差異等の合計に係る評価性引当額	522,982 "	550,282 "
評価性引当額小計	528,419 "	554,992 "
繰延税金資産合計	749 "	751 "
繰延税金負債		
繰延ヘッジ損益	152百万円	
有価証券評価損		102百万円
その他		0 "
繰延税金負債合計	152 "	102 "
繰延税金資産の純額	596 "	648 "

2 法定実効税率と税効果会計適用後の法人税等の負担率との差異の原因となった主要な項目別の内訳

	前事業年度 (2019年3月31日)	当事業年度 (2020年3月31日)
法定実効税率	30.62%	30.62%
(調整)		
受取配当金等永久に益金に算入されない項目	30.59 "	59.99 "
評価性引当額の増減	0.46 "	30.10 "
その他	0.16 "	0.32 "
税効果会計適用後の法人税等の負担率	0.64 "	1.05 "

(重要な後発事象)

当社は、2020年6月9日開催の取締役会において、中間持株会社を設立し、当社が保有する一部の海外生命保険子会社等の株式等を当該中間持株会社へ移管する旨を決議いたしました。

(1) 中間持株会社設立の目的

当社は、生命保険事業を海外8カ国において展開し、海外生命保険事業は、当社グループの成長戦略の柱の一つとなっております。

今般、海外生命保険子会社等を統括する中間持株会社を国内に設立し、子会社等に対する経営管理・支援を海外地域統括拠点と一体で行う基盤整備を図るとともに、海外経営人財の取り込みを通じて、海外生命保険事業の更なる成長とグローバルガバナンス体制の更なる強化を加速することを企図しております。

中間持株会社は、当社の子会社として設立し、当社が保有する海外生命保険子会社等の株式等の一部を、中間持株会社へ移管する方針であります(1)。

(1) 移管にあたっては、各国の監督当局による認可・承認等を条件といたします。

(2) 設立する会社の名称、事業内容、規模

設立する会社の名称

第一生命インターナショナルホールディングス合同会社(以下、「DLIHD」という。)

事業内容

海外生命保険子会社等の経営管理及びその他付帯業務(2)

(2) 当局による承認を条件といたします。

規模

資本金5百万円

(3) 設立の時期

2020年7月～9月(予定)

(4) 今後の予定

2020年7月～9月(予定) DLIHDの設立

2020年10月以降(予定) DLIHDへの海外生命保険子会社等の株式等の移管の完了

(注) 当局許認可取得のタイミング等により、予定は変更する可能性があります。

【附属明細表】

【有形固定資産等明細表】

(単位：百万円)

資産の種類	当期首 残高	当期 増加額	当期 減少額	当期 償却額	当期末 残高	減価償却 累計額	償却 累計率
有形固定資産							%
建物	18	0	-	1	16	11	41.8
工具、器具及び備品	41	25	0	45	20	121	85.5
リース資産	6	-	-	1	5	3	40.0
有形固定資産計	66	25	0	49	42	136	-
無形固定資産							
商標権	3	-	-	0	2	2	44.2
無形固定資産計	3	-	-	0	2	2	-

【引当金明細表】

該当事項はありません。

(2) 【主な資産及び負債の内容】

連結財務諸表を作成しているため、記載を省略しております。

(3) 【その他】

該当事項はありません。

第6 【提出会社の株式事務の概要】

事業年度	4月1日から3月31日まで
定時株主総会	6月中
基準日	3月31日
剰余金の配当の基準日	9月30日 3月31日
1単元の株式数	100株
単元未満株式の買取・売渡	
取扱場所	(特別口座) 東京都中央区八重洲一丁目2番1号 みずほ信託銀行株式会社 本店証券代行部
株主名簿管理人	(特別口座) 東京都中央区八重洲一丁目2番1号 みずほ信託銀行株式会社
取次所	-
買取・売渡手数料	以下に定める算式により1単元当たりの金額を算定し、これを買取請求及び売渡請求に係る単元未満株式の数で按分した額(円未満の端数を生じた場合には切り捨てる)に消費税を加算した額。 (算式) 買取単価又は売渡単価()に1単元の株式数を乗じた金額のうち 100万円以下の金額につき 1.150% 100万円超の金額につき 0.900% (円未満の端数を生じた場合には切り捨てる) ただし、1単元当たりの算定金額が2,500円に満たない場合には2,500円とする。 ()買取単価又は売渡単価: 買取請求又は売渡請求が株主名簿管理人事務取扱場所に到達した日の東京証券取引所の開設する立会市場における最終価格。ただし、その日に売買取引がないとき又はその日が同取引所の休業日に当たるときは、その後最初になされた売買取引の成立価格。
公告掲載方法	当社の公告方法は、電子公告としております。ただし、事故その他やむを得ない事由によって電子公告による公告をすることができない場合は、日本経済新聞に掲載しております。 当社の公告掲載URLは次のとおりであります。 https://www.dai-ichi-life-hd.com/
株主に対する特典	なし

(注) 当社の株主は、その有する単元未満株式について、次の各号に掲げる権利以外の権利を行使することはできません。

- (1) 会社法第189条第2項各号に掲げる権利
- (2) 会社法第166条第1項の規定による請求をする権利
- (3) 株主の有する株式数に応じて募集株式の割当て及び募集新株予約権の割当てを受ける権利
- (4) 株主の有する単元未満株式の数と併せて単元株式数となる数の株式を売り渡すことを請求する権利

第7 【提出会社の参考情報】

1 【提出会社の親会社等の情報】

当社は、金融商品取引法第24条の7第1項に規定する親会社等はありません。

2 【その他の参考情報】

当社は、最近事業年度の開始日から本有価証券届出書提出日までの間に、次の書類を提出しております。

(1) 有価証券報告書及びその添付書類並びに確認書

事業年度 第117期（自 2018年4月1日 至 2019年3月31日）2019年6月24日 関東財務局長に提出

事業年度 第118期（自 2019年4月1日 至 2020年3月31日）2020年6月23日 関東財務局長に提出

(2) 内部統制報告書

2019年6月24日、2020年6月23日 関東財務局長に提出

(3) 四半期報告書及び確認書

第118期第1四半期（自 2019年4月1日 至 2019年6月30日）2019年8月9日 関東財務局長に提出

第118期第2四半期（自 2019年7月1日 至 2019年9月30日）2019年11月29日 関東財務局長に提出

第118期第3四半期（自 2019年10月1日 至 2019年12月31日）2020年2月14日 関東財務局長に提出

第119期第1四半期（自 2020年4月1日 至 2020年6月30日）2020年8月12日 関東財務局長に提出

第119期第2四半期（自 2020年7月1日 至 2020年9月30日）2020年11月27日 関東財務局長に提出

第119期第3四半期（自 2020年10月1日 至 2020年12月31日）2021年2月12日 関東財務局長に提出

(4) 臨時報告書

2019年6月25日 関東財務局長に提出

企業内容等の開示に関する内閣府令第19条第2項第9号の2（株主総会における決議）の規定に基づく臨時報告書であります。

2020年4月1日 関東財務局長に提出

企業内容等の開示に関する内閣府令第19条第2項第12号（財政状態、経営成績及びキャッシュ・フローの状況に著しい影響を与える事象）の規定に基づく臨時報告書であります。

2020年6月24日 関東財務局長に提出

企業内容等の開示に関する内閣府令第19条第2項第9号の2（株主総会における決議）の規定に基づく臨時報告書であります。

2021年2月5日 関東財務局長に提出

企業内容等の開示に関する内閣府令第19条第2項第12号（財政状態、経営成績及びキャッシュ・フローの状況に著しい影響を与える事象）の規定に基づく臨時報告書であります。

2021年2月12日 関東財務局長に提出

企業内容等の開示に関する内閣府令第19条第2項第9号（代表取締役の異動）の規定に基づく臨時報告書であります。

(5) 臨時報告書の訂正報告書

2020年9月25日 関東財務局長に提出

上記（4） 臨時報告書の訂正報告書であります。

(6) 自己株券買付状況報告書

2019年7月5日、2019年8月7日、2019年9月6日、2019年10月7日、2019年11月8日、2019年12月6日、

2020年1月10日、2020年2月7日、2020年3月6日、2020年4月7日、2020年9月7日、2020年10月7日、
2020年11月9日、2020年12月7日、2021年1月8日、2021年2月5日 関東財務局長に提出

(注) 本有価証券届出書提出日現在、2021年3月5日に関東財務局長に提出予定

(7) 有価証券届出書及びその添付書類

2019年6月24日、2020年6月23日 関東財務局長に提出

(8) 有価証券届出書の訂正届出書

2019年6月25日、2020年6月24日 関東財務局長に提出

第三部 【提出会社の保証会社等の情報】

該当事項はありません。

第四部 【特別情報】

該当事項はありません。

独立監査人の監査報告書及び内部統制監査報告書

2020年6月22日

第一生命ホールディングス株式会社
取締役会 御中

有限責任 あずさ監査法人

東京事務所

指定有限責任社員
業務執行社員 公認会計士 寺 澤 豊

指定有限責任社員
業務執行社員 公認会計士 三 輪 登 信

指定有限責任社員
業務執行社員 公認会計士 関 賢 二

< 財務諸表監査 >

監査意見

当監査法人は、金融商品取引法第193条の2第1項の規定に基づく監査証明を行うため、「経理の状況」に掲げられている第一生命ホールディングス株式会社の2019年4月1日から2020年3月31日までの連結会計年度の連結財務諸表、すなわち、連結貸借対照表、連結損益計算書、連結包括利益計算書、連結株主資本等変動計算書、連結キャッシュ・フロー計算書、連結財務諸表作成のための基本となる重要な事項、その他の注記及び連結附属明細表について監査を行った。

当監査法人は、上記の連結財務諸表が、我が国において一般に公正妥当と認められる企業会計の基準に準拠して、第一生命ホールディングス株式会社及び連結子会社の2020年3月31日現在の財政状態並びに同日をもって終了する連結会計年度の経営成績及びキャッシュ・フローの状況を、全ての重要な点において適正に表示しているものと認める。

監査意見の根拠

当監査法人は、我が国において一般に公正妥当と認められる監査の基準に準拠して監査を行った。監査の基準における当監査法人の責任は、「連結財務諸表監査における監査人の責任」に記載されている。当監査法人は、我が国における職業倫理に関する規定に従って、会社及び連結子会社から独立しており、また、監査人としてのその他の倫理上の責任を果たしている。当監査法人は、意見表明の基礎となる十分かつ適切な監査証拠を入手したと判断している。

監査上の主要な検討事項

監査上の主要な検討事項とは、当連結会計年度の連結財務諸表の監査において、監査人が職業的専門家として特に重要であると判断した事項である。監査上の主要な検討事項は、連結財務諸表全体に対する監査の実施過程及び監査意見の形成において対応した事項であり、当監査法人は、当該事項に対して個別に意見を表明するものではない。

買収により計上したのれんの減損損失の計上に関する判断	
監査上の主要な検討事項の内容及び決定理由	監査上の対応
<p>第一生命ホールディングス株式会社の当連結会計年度の連結貸借対照表において計上されている「のれん」39,497百万円には、同社によるProtective Life Corporation及びTAL Dai-ichi Life Australia Pty Ltdの買収に関するのれんが含まれている。</p> <p>（連結財務諸表作成のための基本となる重要な事項） 4. 会計方針に関する事項（8）のれんの償却方法及び償却期間に記載されているとおり、買収により計上したのれんは、その効果の及ぶ期間にわたって償却される。仮に、買収が想定どおりのメリットをもたらさず著しい企業価値の減価がある場合には、減損損失が計上される可能性がある。</p> <p>上記2社の買収に関するのれんは、各連結子会社の財務諸表に計上されており、以下のように減損損失の計上の要否の検討が行われている。</p> <ul style="list-style-type: none"> Protective Life Corporationの買収に関するのれんについて、同社は、当該のれんを含む報告単位の公正価値が帳簿価額を下回っている可能性が50%超であるかどうかについての定性的要因の評価（減損の兆候の有無の判定）を行う。減損の兆候の有無の判定は、その基礎となる同社の業績が景気動向などの影響を受けやすく、業績予想には経営者の重要な判断を伴う。 TAL Dai-ichi Life Australia Pty Ltdの買収に関するのれんについて、同社は、当該のれんを配分した資金生成単位についての帳簿価額と回収可能価額との比較（定量的減損テスト）を行う。回収可能価額は、エンベディッド・バリューに一定の係数を乗じる等により算出する。当該係数の決定には経営者の重要な判断を伴う上、エンベディッド・バリューの算出にあたって使用される前提条件（割引率、長期成長率、保険数理計算上の仮定等）には見積りの不確実性があるほか、保険数理計算には保険数理に関する高度な専門性が必要となる。 <p>また、上記のれんは、第一生命ホールディングス株式会社の連結財務諸表に含まれるのれんとして、上記の現地での検討結果を踏まえ、第一生命ホールディングス株式会社による減損の兆候の有無の判定が行われる。減損の兆候の有無の判定には経営者の重要な判断を伴う。</p> <p>以上を踏まえ、当監査法人は、これらの子会社の買収により計上されたのれんの減損損失の計上に関する判断が、当連結会計年度の連結財務諸表監査において特に重要であり、「監査上の主要な検討事項」の一つに該当すると判断した。</p>	<p>当監査法人は、主に以下のを行った。</p> <p>(1) 現地会計基準に基づき実施される検討プロセス</p> <p>当監査法人は、連結子会社の監査人による監査の実施状況を監督するとともに、現地往査を実施することを含め継続的にコミュニケーションを行った。また、連結子会社の監査人の監査調書を閲覧することで監査手続の十分性に関する検討を行った。</p> <p>当監査法人が特に注意を払った連結子会社の監査人による監査手続には、以下が含まれる。</p> <p>Protective Life Corporationの買収に関するのれんについて、連結子会社の監査人は、当監査法人の指示に基づき、減損の兆候の有無を判定するプロセスに関して同社が構築した関連する内部統制の整備・運用状況の有効性を評価した。また、のれんに減損の兆候が認められるかどうかに関する同社の判断に対して、主に以下の手続を実施した。</p> <ul style="list-style-type: none"> 経営者及び複数の会社担当者に対する質問 関連する同社の内部資料の閲覧 判断に用いられた財務情報の信頼性の評価 <p>TAL Dai-ichi Life Australia Pty Ltdの買収に関するのれんについて、連結子会社の監査人は、当監査法人の指示に基づき、減損しているかどうかを判定するために半期ごとに実施される定量的減損テストに用いられる回収可能価額の評価の検討に関して、主に以下の手続を実施した。</p> <ul style="list-style-type: none"> 使用される評価モデルの適切性及び仮定の合理性の検討 連結子会社が使用した保険数理計算に関する見積りについての、保険数理の専門家を関与させた合理性の評価 <p>(2) 第一生命ホールディングス株式会社が実施する親会社レベルでの検討プロセス</p> <p>当監査法人は、のれんの減損の兆候の有無を判定するプロセスに関して第一生命ホールディングス株式会社が構築した関連する内部統制の整備・運用状況の有効性を評価した。また、のれんに減損の兆候が認められるかどうかに関する同社の判断に対して、主に以下の手続を実施した。</p> <ul style="list-style-type: none"> 経営者及び複数の会社担当者に対する質問 関連する同社の内部資料の閲覧 判断に用いられた財務情報の信頼性の評価

買収等により計上した保有契約価値の償却又は損失の計上に関する判断	
監査上の主要な検討事項の内容及び決定理由	監査上の対応
<p>第一生命ホールディングス株式会社の当連結会計年度の連結貸借対照表において計上されている「その他の無形固定資産」326,797百万円には、同社によるProtective Life Corporation及びTAL Dai-ichi Life Australia Pty Ltdの買収等に際して当該連結子会社において計上された保有契約価値相当額が含まれている。</p> <p>（連結財務諸表作成のための基本となる重要な事項）</p> <p>4. 会計方針に関する事項（2）重要な減価償却資産の減価償却の方法に記載されているとおり、買収等により計上された保有契約価値は、保険数理計算に基づき算定され、保有契約がもたらす将来利益やその契約期間等に応じてその効果が及ぶと見積られる期間にわたり、効果の発現する態様にしたがって償却される。保険数理計算上の仮定等が当初想定より乖離する場合、償却額の増減あるいは保有契約価値の減価相当額の損失計上の可能性がある。</p> <p>具体的には、保有契約価値は、各連結子会社の財務諸表に計上されており、これらの評価は現地の会計基準に基づいて、以下のように償却額の増減の検討、又は関連する責任準備金の十分性若しくはのれんの評価の検討と密接に関連して行われている。</p> <ul style="list-style-type: none"> Protective Life Corporationの投資性保険商品等から生じる保有契約価値は、将来利益に応じて償却される。保険数理計算上の仮定の悪化等によって将来利益が減少する場合には、同社による計算前提の更新を通じて償却額が増加する可能性がある。保険数理計算上の仮定を含む計算前提には見積りの不確実性があるほか、保険数理に関する高度な専門性が必要となる。 Protective Life Corporationの伝統的保険商品等から生じる保有契約価値は、保険数理計算上の仮定が悪化した場合、追加の責任準備金の計上に先立ち、保有契約価値の減価相当額が損失計上される可能性がある。このため、責任準備金の積み立ての十分性に関する判断と一体で同社による検討が行われる。責任準備金の積み立ての十分性に関する判断には、将来キャッシュ・フロー等の見積りに重要な判断が必要となるとともに、保険数理に関する高度な専門性が必要となる。 TAL Dai-ichi Life Australia Pty Ltdの買収に際して計上した保有契約価値は、のれんを減損した場合に、保有契約価値の減損の兆候となる可能性があることから、のれんの減損損失の計上に関する判断と一体で同社による検討が行われる。のれんの評価における回収可能価額の算定において、係数の決定には経営者の重要な判断を伴う上、エンベディッド・バリューの算出にあたって使用される前提条件には見積りの不確 	<p>当監査法人は、連結子会社の監査人による監査の実施状況を監督するとともに、現地往査を実施することを含め継続的にコミュニケーションを行った。また、連結子会社の監査人の監査調書を閲覧することで監査手続の十分性に関する検討を行った。</p> <p>当監査法人が特に注意を払った連結子会社の監査人による監査手続には、以下が含まれる。</p> <p>(1) 計算前提の更新を通じて検討される保有契約価値の償却</p> <p>Protective Life Corporationの投資性保険商品等から生じる保有契約価値に関して、連結子会社の監査人は、当監査法人の指示に基づき、同社が構築した関連する内部統制の整備・運用状況の有効性を評価した上で、保険数理の専門家を関与させ、主に以下の手続を実施した。</p> <ul style="list-style-type: none"> 使用される償却モデルの適切性の検討 更新された保険数理計算上の仮定等の計算前提の合理性の検討 <p>(2) 責任準備金の積み立ての十分性に関する判断と一体で検討される保有契約価値の損失計上</p> <p>Protective Life Corporationの伝統的保険商品等から生じる保有契約価値に関して、連結子会社の監査人は、当監査法人の指示に基づき、同社における責任準備金の積み立ての十分性に関する判断の検討とあわせて、保有契約価値の減価が発生していないかについて検討した。</p> <p>具体的には、連結子会社の監査人は、当監査法人の指示に基づき、同社が構築した関連する内部統制の整備・運用状況の有効性を評価した上で、保険数理の専門家を関与させ、主に以下の手続を実施した。</p> <ul style="list-style-type: none"> 将来キャッシュ・フロー等の見積りに適用された保険数理計算上の仮定等の合理性の検討 同社によって実施された責任準備金の積み立ての十分性を確認するテストが、関連する会計基準に従って行われているかどうかについての検討 <p>(3) のれんの減損損失の計上に関する判断と一体で検討される保有契約価値の減損損失計上</p> <p>TAL Dai-ichi Life Australia Pty Ltd買収に際して計上した保有契約価値に対して、連結子会社の監査人は、当監査法人の指示に基づき、同社におけるのれんの減損損失の計上に関する判断の検討とあわせて、保有契約価値の減損の兆候が発生していないかについて検討した。</p>

買収等により計上した保有契約価値の償却又は損失の計上に関する判断	
監査上の主要な検討事項の内容及び決定理由	監査上の対応
<p>実性があるほか、保険数理計算には保険数理に関する高度な専門性が必要となる。</p> <p>以上を踏まえ、当監査法人は、これらの子会社の買収等により計上された保有契約価値の償却又は損失の計上に関する判断が、当連結会計年度の連結財務諸表監査において特に重要であり、「監査上の主要な検討事項」の一つに該当すると判断した。</p>	<p>具体的には、連結子会社の監査人は、当監査法人の指示に基づき、減損しているかどうかを判定するために半期ごとに実施される定量的減損テストに用いられる回収可能価額の評価の検討に関して、主に以下の手続を実施した。</p> <ul style="list-style-type: none">・ 使用される評価モデルの適切性及び仮定の合理性の検討・ 連結子会社が使用した保険数理計算に関する見積りについての、保険数理の専門家を関与させた合理性の評価

責任準備金の積み立ての十分性に関する判断	
監査上の主要な検討事項の内容及び決定理由	監査上の対応
<p>第一生命ホールディングス株式会社の当連結会計年度の連結貸借対照表において「責任準備金」49,520,817百万円が計上されており、本監査上の主要な検討事項は、責任準備金の一部に関連する。</p> <p>保険会社の負債の大部分を占める責任準備金は、保険契約に基づく将来における債務の履行に備えるため、保険契約を引き受ける保険会社が所在する国の規制や会計基準の定めに基づく具体的な方法や計算前提等を踏まえ、保険数理計算に基づいて算出した額が積み立てられている。（連結財務諸表作成のための基本となる重要な事項）4. 会計方針に関する事項（10）責任準備金の積立方法に記載されているとおり、連結される国内の生命保険会社の責任準備金は、保険業法第116条の規定に基づく準備金であり、連結される海外の生命保険会社の責任準備金は、米国会計基準等、各国の会計基準に基づき算出した額が計上される。責任準備金は将来の予定キャッシュ・フローの見積りに基づき算出され、見積りの計算前提の変更等により、変動し得るものである。したがって、各国で責任準備金の積み立ての十分性を確認するテストを実施することが求められている。</p> <p>第一生命保険株式会社、第一フロンティア生命保険株式会社及びProtective Life Corporationにおける責任準備金の積み立ての十分性に関する検討は、金額的重要性の観点から重要である。また、責任準備金の積み立ての十分性を確認するテストでは、将来キャッシュ・フロー等の見積りに重要な判断が必要となるとともに、保険数理に関する高度な専門性が必要となる。</p> <p>以上を踏まえ、当監査法人は、責任準備金の積み立ての十分性に関する判断が、当連結会計年度の連結財務諸表監査において特に重要であり、「監査上の主要な検討事項」の一つに該当すると判断した。</p>	<p>当監査法人は、主に以下のを行った。</p> <p>(1) 第一生命保険株式会社及び第一フロンティア生命保険株式会社における責任準備金</p> <p>当監査法人は、各連結子会社が構築した関連する内部統制の整備・運用状況の有効性を評価し、保険数理の専門家を関与させ、保険業法第116条の規定に基づき責任準備金が積み立てられていることを確認した。</p> <p>また、金融庁に認可を受けた算出方法書により積み立てられた責任準備金では、算出方法書の計算前提（予定発生率・予定利率等）に基づく将来の予定キャッシュ・フローの見積りが、直近の実績と大きく乖離することにより、将来の債務の履行に支障を来すおそれがあると認められる場合に、保険業法施行規則第69条第5項に基づき、追加の責任準備金を計上する必要がある。</p> <p>このため、当監査法人は、各連結子会社が実施した責任準備金の積み立ての十分性を確認するテスト（将来収支分析及び第三分野保険のストレステスト）に関する各社の判断に対して、保険数理の専門家を関与させ、主に以下の手順を実施した。</p> <ul style="list-style-type: none"> ・ 責任準備金の十分性を確認するテストが関連する法令や「生命保険会社の保険計理人の実務基準」（公益社団法人 日本アクチュアリー会）及び社内規定に基づいて適切に行われていることの確認、及び過年度の計算結果との比較 ・ 保険計理人の意見書及び附属報告書等における、保険計理人の意見を踏まえた内容の検討、及び保険計理人に対する質問 <p>(2) Protective Life Corporationにおける責任準備金</p> <p>当監査法人は、連結子会社の監査人による監査の実施状況を監督するとともに、現地往査を実施することを含め継続的にコミュニケーションを行った。また、連結子会社の監査人の監査調書を閲覧することで監査手続の十分性に関する検討を行った。</p> <p>連結子会社の監査人は、当監査法人の指示に基づき、同社が構築した関連する内部統制の整備・運用状況の有効性を評価した上で、保険数理の専門家を関与させ、主に以下の手順を実施した。</p> <ul style="list-style-type: none"> ・ 将来キャッシュ・フロー等の見積りに適用された保険数理計算上の仮定等の合理性の検討 ・ 同社によって実施された責任準備金の積み立ての十分性を確認するテストが、関連する会計基準に従って行われているかどうかについての検討

責任準備金対応債券の振替及び小区分の廃止に関する会計処理及び開示	
監査上の主要な検討事項の内容及び決定理由	監査上の対応
<p>第一生命ホールディングス株式会社の連結子会社である第一フロンティア生命保険株式会社は、（連結貸借対照表関係）3 責任準備金対応債券に係るリスク管理方針の概要の（追加情報）に記載されているとおり、当連結会計年度より、個人保険・個人年金保険（豪ドル建）の小区分で保有していた責任準備金対応債券をその他有価証券に振り替え、当該小区分を廃止している。</p> <p>上記の振替及び廃止は、豪ドル金利の大幅かつ急速な低下に伴い、当該小区分の責任準備金対応債券の保有比率に関わる経済環境の前提に大きな変化が生じたことから、リスク管理方針に従ってなされたものであり、「保険業における「責任準備金対応債券」に関する当面の会計上及び監査上の取扱い」（日本公認会計士協会業種別監査委員会報告第21号）に基づくものである。</p> <p>個人保険・個人年金保険（豪ドル建）の小区分に分類されていた豪ドル建の責任準備金対応債券は、振り替えられた時点の償却原価をもってその他有価証券に計上されている。このため、当該債券の振り替え時点において、含み益相当額だけ、連結貸借対照表の「有価証券」が204,207百万円増加し、税効果を加味して「繰延税金負債」が57,177百万円、及び「その他有価証券評価差額金」が147,029百万円増加している。また、業種別委員会報告第21号に基づき、当該変更の旨、理由及び変更に伴う連結財務諸表への影響額の開示がされている。この振替及び廃止は、第一生命ホールディングス株式会社において通例でない処理であり、かつ、連結貸借対照表の純資産の部のうち「その他有価証券評価差額金」に及ぼす影響が金額的に重要である。</p> <p>以上を踏まえ、当監査法人は、当連結会計年度に行われた責任準備金対応債券の振替及び小区分の廃止に関する会計処理及び開示が、当連結会計年度の連結財務諸表監査において特に重要であり、「監査上の主要な検討事項」の一つに該当すると判断した。</p>	<p>(1) 会計処理の妥当性</p> <p>当監査法人は、第一フロンティア生命保険株式会社による豪ドル建の責任準備金対応債券のその他有価証券への振替及び当該小区分の廃止に係る会計処理の妥当性を確認するために、主に以下の手続を実施した。</p> <ul style="list-style-type: none"> ・ 振替及び廃止に係る背景及び経済合理性を理解し、当該振替及び廃止が第一フロンティア生命保険株式会社のリスク管理方針と整合的なものであることを確認するため、第一生命ホールディングス株式会社及び第一フロンティア生命保険株式会社における振替及び廃止に係る経営会議及び取締役会の資料を閲覧した。また、両社の関係者と議論するとともに、各組織体での決議の状況についてそれぞれ関連する議事録を閲覧した。 ・ 振り替えられた時点の償却原価をもって責任準備金対応債券がその他有価証券に計上されていることを確認するため、第一フロンティア生命保険株式会社における仕訳を関連資料と突合した。 ・ 振り替えられた有価証券について、振り替えられた時点の時価評価額の合理性を確認するため、時価評価計算資料における時価を当監査法人が第三者より入手した外部の時価情報と突合した。 ・ 振替に伴い計上された繰延税金負債及びその他有価証券評価差額金について、振り替えられた時点の金額の正確性を評価するため、各金額の再計算を実施した。 <p>(2) 開示の妥当性</p> <p>当監査法人は、第一生命ホールディングス株式会社の当連結会計年度の連結財務諸表において、当該変更の旨、理由及び変更に伴う連結財務諸表への影響額の開示が十分になされているかについての評価を行った。</p>

繰延税金資産の回収可能性に関する判断	
監査上の主要な検討事項の内容及び決定理由	監査上の対応
<p>第一生命ホールディングス株式会社の当連結会計年度の連結貸借対照表において、回収可能性があると判断された繰延税金資産については、繰延税金負債と相殺された上で「繰延税金負債」296,142百万円が計上されている。(税効果会計関係)注記に記載されているとおり、回収可能性があると判断された繰延税金資産の金額は771,445百万円であり、その大半を占める第一生命保険株式会社における計上額が特に重要である。</p> <p>繰延税金資産の回収可能性は、「繰延税金資産の回収可能性に関する適用指針」(企業会計基準委員会 企業会計基準適用指針第26号)で示されている会社分類の妥当性、将来の課税所得の十分性、将来減算一時差異の将来解消見込年度のスケジューリング等に依存し、これらは経営者の重要な判断と見積りの要素を伴う。</p> <p>以上を踏まえ、当監査法人は、繰延税金資産の回収可能性に関する判断が、当連結会計年度の連結財務諸表監査において特に重要であり、「監査上の主要な検討事項」の一つに該当すると判断した。</p>	<p>当監査法人は、第一生命保険株式会社の繰延税金資産の回収可能性に関する判断の妥当性を確認するために、同社が構築した関連する内部統制の整備・運用状況の有効性を評価した上で、同社の判断に対して、主に以下の手続を実施した。</p> <ul style="list-style-type: none"> 「繰延税金資産の回収可能性に関する適用指針」に基づく会社分類の妥当性、特に、近い将来に経営環境に著しい変化が見込まれるかどうかに関する検討 将来の課税所得の見積りの前提となった事業計画等の業績予測が適切な承認を得られていることの確認、及び、過年度の財務諸表における将来の課税所得の見積りと実績との比較等による将来の課税所得の合理性及び実現可能性の評価 将来減算一時差異の将来解消見込年度のスケジューリングに用いられた主要な仮定について、関連する同社の内部資料の閲覧、突合及び質問による合理性の評価

連結財務諸表に対する経営者及び監査等委員会の責任

経営者の責任は、我が国において一般に公正妥当と認められる企業会計の基準に準拠して連結財務諸表を作成し適正に表示することにある。これには、不正又は誤謬による重要な虚偽表示のない連結財務諸表を作成し適正に表示するために経営者が必要と判断した内部統制を整備及び運用することが含まれる。

連結財務諸表を作成するに当たり、経営者は、継続企業の前提に基づき連結財務諸表を作成することが適切であるかどうかを評価し、我が国において一般に公正妥当と認められる企業会計の基準に基づいて継続企業に関する事項を開示する必要がある場合には当該事項を開示する責任がある。

監査等委員会の責任は、財務報告プロセスの整備及び運用における取締役の職務の執行を監視することにある。

連結財務諸表監査における監査人の責任

監査人の責任は、監査人が実施した監査に基づいて、全体としての連結財務諸表に不正又は誤謬による重要な虚偽表示がないかどうかについて合理的な保証を得て、監査報告書において独立の立場から連結財務諸表に対する意見を表明することにある。虚偽表示は、不正又は誤謬により発生する可能性があり、個別に又は集計すると、連結財務諸表の利用者の意思決定に影響を与えると合理的に見込まれる場合に、重要性があると判断される。

監査人は、我が国において一般に公正妥当と認められる監査の基準に従って、監査の過程を通じて、職業的専門家としての判断を行い、職業的懐疑心を保持して以下を実施する。

- 不正又は誤謬による重要な虚偽表示リスクを識別し、評価する。また、重要な虚偽表示リスクに対応した監査手続を立案し、実施する。監査手続の選択及び適用は監査人の判断による。さらに、意見表明の基礎となる十分かつ適切な監査証拠を入手する。
- 連結財務諸表監査の目的は、内部統制の有効性について意見表明するためのものではないが、監査人は、リスク評価の実施に際して、状況に応じた適切な監査手続を立案するために、監査に関連する内部統制を検討する。
- 経営者が採用した会計方針及びその適用方法の適切性、並びに経営者によって行われた会計上の見積りの合理性及び関連する注記事項の妥当性を評価する。
- 経営者が継続企業を前提として連結財務諸表を作成することが適切であるかどうか、また、入手した監査証拠に基づき、継続企業の前提に重要な疑義を生じさせるような事象又は状況に関して重要な不確実性が認められるかどうか結論付ける。継続企業の前提に関する重要な不確実性が認められる場合は、監査報告書において連結財務諸表の

注記事項に注意を喚起すること、又は重要な不確実性に関する連結財務諸表の注記事項が適切でない場合は、連結財務諸表に対して除外事項付意見を表明することが求められている。監査人の結論は、監査報告書日までに入手した監査証拠に基づいているが、将来の事象や状況により、企業は継続企業として存続できなくなる可能性がある。

- ・ 連結財務諸表の表示及び注記事項が、我が国において一般に公正妥当と認められる企業会計の基準に準拠しているかどうかとともに、関連する注記事項を含めた連結財務諸表の表示、構成及び内容、並びに連結財務諸表が基礎となる取引や会計事象を適正に表示しているかどうかを評価する。
- ・ 連結財務諸表に対する意見を表明するために、会社及び連結子会社の財務情報に関する十分かつ適切な監査証拠を入手する。監査人は、連結財務諸表の監査に関する指示、監督及び実施に関して責任がある。監査人は、単独で監査意見に対して責任を負う。

監査人は、監査等委員会に対して、計画した監査の範囲とその実施時期、監査の実施過程で識別した内部統制の重要な不備を含む監査上の重要な発見事項、及び監査の基準で求められているその他の事項について報告を行う。

監査人は、監査等委員会に対して、独立性についての我が国における職業倫理に関する規定を遵守したこと、並びに監査人の独立性に影響を与えると合理的に考えられる事項、及び阻害要因を除去又は軽減するためにセーフガードを講じている場合はその内容について報告を行う。

監査人は、監査等委員会と協議した事項のうち、当連結会計年度の連結財務諸表の監査で特に重要であると判断した事項を監査上の主要な検討事項と決定し、監査報告書において記載する。ただし、法令等により当該事項の公表が禁止されている場合や、極めて限定的ではあるが、監査報告書において報告することにより生じる不利益が公共の利益を上回ると合理的に見込まれるため、監査人が報告すべきでないと判断した場合は、当該事項を記載しない。

< 内部統制監査 >

監査意見

当監査法人は、金融商品取引法第193条の2第2項の規定に基づく監査証明を行うため、第一生命ホールディングス株式会社の2020年3月31日現在の内部統制報告書について監査を行った。

当監査法人は、第一生命ホールディングス株式会社が2020年3月31日現在の財務報告に係る内部統制は有効であると表示した上記の内部統制報告書が、我が国において一般に公正妥当と認められる財務報告に係る内部統制の評価の基準に準拠して、財務報告に係る内部統制の評価結果について、全ての重要な点において適正に表示しているものと認める。

監査意見の根拠

当監査法人は、我が国において一般に公正妥当と認められる財務報告に係る内部統制の監査の基準に準拠して内部統制監査を行った。財務報告に係る内部統制の監査の基準における当監査法人の責任は、「内部統制監査における監査人の責任」に記載されている。当監査法人は、我が国における職業倫理に関する規定に従って、会社及び連結子会社から独立しており、また、監査人としてのその他の倫理上の責任を果たしている。当監査法人は、意見表明の基礎となる十分かつ適切な監査証拠を入手したと判断している。

内部統制報告書に対する経営者及び監査等委員会の責任

経営者の責任は、財務報告に係る内部統制を整備及び運用し、我が国において一般に公正妥当と認められる財務報告に係る内部統制の評価の基準に準拠して内部統制報告書を作成し適正に表示することにある。

監査等委員会の責任は、財務報告に係る内部統制の整備及び運用状況を監視、検証することにある。

なお、財務報告に係る内部統制により財務報告の虚偽の記載を完全には防止又は発見することができない可能性がある。

内部統制監査における監査人の責任

監査人の責任は、監査人が実施した内部統制監査に基づいて、内部統制報告書に重要な虚偽表示がないかどうかについて合理的な保証を得て、内部統制監査報告書において独立の立場から内部統制報告書に対する意見を表明することにある。

監査人は、我が国において一般に公正妥当と認められる財務報告に係る内部統制の監査の基準に従って、監査の過程を通じて、職業的専門家としての判断を行い、職業的懐疑心を保持して以下を実施する。

- ・ 内部統制報告書における財務報告に係る内部統制の評価結果について監査証拠を入手するための監査手続を実施する。内部統制監査の監査手続は、監査人の判断により、財務報告の信頼性に及ぼす影響の重要性に基づいて選択及び適用される。
- ・ 財務報告に係る内部統制の評価範囲、評価手続及び評価結果について経営者が行った記載を含め、全体としての内部統制報告書の表示を検討する。
- ・ 内部統制報告書における財務報告に係る内部統制の評価結果に関する十分かつ適切な監査証拠を入手する。監査人は、内部統制報告書の監査に関する指示、監督及び実施に関して責任がある。監査人は、単独で監査意見に対して責任を負う。

監査人は、監査等委員会に対して、計画した内部統制監査の範囲とその実施時期、内部統制監査の実施結果、識別した内部統制の開示すべき重要な不備、その是正結果、及び内部統制の監査の基準で求められているその他の事項について報告を行う。

監査人は、監査等委員会に対して、独立性についての我が国における職業倫理に関する規定を遵守したこと、並びに監査人の独立性に影響を与えると合理的に考えられる事項、及び阻害要因を除去又は軽減するためにセーフガードを講じている場合はその内容について報告を行う。

利害関係

会社及び連結子会社と当監査法人又は業務執行社員との間には、公認会計士法の規定により記載すべき利害関係はない。

以 上

-
- 1 上記は監査報告書の原本に記載された事項を電子化したものであり、その原本は当社（有価証券報告書提出会社）が別途保管しております。
 - 2 XBRLデータは監査の対象には含まれておりません。

独立監査人の監査報告書

2020年6月22日

第一生命ホールディングス株式会社
取締役会 御中

有限責任 あずさ監査法人

東京事務所

指定有限責任社員
業務執行社員 公認会計士 寺 澤 豊

指定有限責任社員
業務執行社員 公認会計士 三 輪 登 信

指定有限責任社員
業務執行社員 公認会計士 関 賢 二

監査意見

当監査法人は、金融商品取引法第193条の2第1項の規定に基づく監査証明を行うため、「経理の状況」に掲げられている第一生命ホールディングス株式会社の2019年4月1日から2020年3月31日までの第118期事業年度の財務諸表、すなわち、貸借対照表、損益計算書、株主資本等変動計算書、重要な会計方針、その他の注記及び附属明細表について監査を行った。

当監査法人は、上記の財務諸表が、我が国において一般に公正妥当と認められる企業会計の基準に準拠して、第一生命ホールディングス株式会社の2020年3月31日現在の財政状態及び同日をもって終了する事業年度の経営成績を、全ての重要な点において適正に表示しているものと認める。

監査意見の根拠

当監査法人は、我が国において一般に公正妥当と認められる監査の基準に準拠して監査を行った。監査の基準における当監査法人の責任は、「財務諸表監査における監査人の責任」に記載されている。当監査法人は、我が国における職業倫理に関する規定に従って、会社から独立しており、また、監査人としてのその他の倫理上の責任を果たしている。当監査法人は、意見表明の基礎となる十分かつ適切な監査証拠を入手したと判断している。

監査上の主要な検討事項

監査上の主要な検討事項とは、当事業年度の財務諸表の監査において、監査人が職業的専門家として特に重要であると判断した事項である。監査上の主要な検討事項は、財務諸表全体に対する監査の実施過程及び監査意見の形成において対応した事項であり、当監査法人は、当該事項に対して個別に意見を表明するものではない。

関係会社株式の減損損失の計上に関する判断	
監査上の主要な検討事項の内容及び決定理由	監査上の対応
<p>第一生命ホールディングス株式会社の当事業年度の貸借対照表において「関係会社株式」1,495,987百万円が計上されている。このうち時価の把握が困難な関係会社株式の一部には超過収益力を反映して取得したものが含まれる。</p> <p>客観的な時価の把握が困難な有価証券については、実質価額が取得価額よりも著しく下落した場合、減損処理される。</p> <p>(重要な会計方針)1. 資産の評価基準及び評価方法 (1) 有価証券の評価基準及び評価方法に記載されているとおり、減損判定の基礎となる実質価額の算定にあたっては、買収等により取得した会社の純資産額に超過収益力が加味されることもある。関係会社株式は、貸借対照表の大部分を占める上、超過収益力の算定には見積りの不確実性や経営者の重要な判断を伴う。</p> <p>以上を踏まえ、当監査法人は、当該関係会社株式の減損損失の計上に関する判断が、当事業年度の財務諸表監査において特に重要であり、「監査上の主要な検討事項」に該当すると判断した。</p>	<p>当監査法人は、当該関係会社への投資に係る減損判定プロセスに関して、第一生命ホールディングス株式会社が構築した関連する内部統制の整備・運用状況の有効性を評価した。</p> <p>また、当該関係会社株式に含まれる超過収益力は、連結財務諸表上の「のれん」等として計上される。当監査法人は、主に、連結財務諸表に係る監査報告書における監査上の主要な検討事項「買収により計上したのれんの減損損失の計上に関する判断」に記載の監査上の対応を実施した。</p>

財務諸表に対する経営者及び監査等委員会の責任

経営者の責任は、我が国において一般に公正妥当と認められる企業会計の基準に準拠して財務諸表を作成し適正に表示することにある。これには、不正又は誤謬による重要な虚偽表示のない財務諸表を作成し適正に表示するために経営者が必要と判断した内部統制を整備及び運用することが含まれる。

財務諸表を作成するに当たり、経営者は、継続企業の前提に基づき財務諸表を作成することが適切であるかどうかを評価し、我が国において一般に公正妥当と認められる企業会計の基準に基づいて継続企業に関する事項を開示する必要がある場合には当該事項を開示する責任がある。

監査等委員会の責任は、財務報告プロセスの整備及び運用における取締役の職務の執行を監視することにある。

財務諸表監査における監査人の責任

監査人の責任は、監査人が実施した監査に基づいて、全体としての財務諸表に不正又は誤謬による重要な虚偽表示がないかどうかについて合理的な保証を得て、監査報告書において独立の立場から財務諸表に対する意見を表明することにある。虚偽表示は、不正又は誤謬により発生する可能性があり、個別に又は集計すると、財務諸表の利用者の意思決定に影響を与えると合理的に見込まれる場合に、重要性があると判断される。

監査人は、我が国において一般に公正妥当と認められる監査の基準に従って、監査の過程を通じて、職業的専門家としての判断を行い、職業的懐疑心を保持して以下を実施する。

- 不正又は誤謬による重要な虚偽表示リスクを識別し、評価する。また、重要な虚偽表示リスクに対応した監査手続を立案し、実施する。監査手続の選択及び適用は監査人の判断による。さらに、意見表明の基礎となる十分かつ適切な監査証拠を入手する。
- 財務諸表監査の目的は、内部統制の有効性について意見表明するためのものではないが、監査人は、リスク評価の実施に際して、状況に応じた適切な監査手続を立案するために、監査に関連する内部統制を検討する。
- 経営者が採用した会計方針及びその適用方法の適切性、並びに経営者によって行われた会計上の見積りの合理性及び関連する注記事項の妥当性を評価する。
- 経営者が継続企業を前提として財務諸表を作成することが適切であるかどうか、また、入手した監査証拠に基づ

き、継続企業の前提に重要な疑義を生じさせるような事象又は状況に関して重要な不確実性が認められるかどうか結論付ける。継続企業の前提に関する重要な不確実性が認められる場合は、監査報告書において財務諸表の注記事項に注意を喚起すること、又は重要な不確実性に関する財務諸表の注記事項が適切でない場合は、財務諸表に対して除外事項付意見を表明することが求められている。監査人の結論は、監査報告書日までに入手した監査証拠に基づいているが、将来の事象や状況により、企業は継続企業として存続できなくなる可能性がある。

- ・ 財務諸表の表示及び注記事項が、我が国において一般に公正妥当と認められる企業会計の基準に準拠しているかどうかとともに、関連する注記事項を含めた財務諸表の表示、構成及び内容、並びに財務諸表が基礎となる取引や会計事象を適正に表示しているかどうかを評価する。

監査人は、監査等委員会に対して、計画した監査の範囲とその実施時期、監査の実施過程で識別した内部統制の重要な不備を含む監査上の重要な発見事項、及び監査の基準で求められているその他の事項について報告を行う。

監査人は、監査等委員会に対して、独立性についての我が国における職業倫理に関する規定を遵守したこと、並びに監査人の独立性に影響を与えると合理的に考えられる事項、及び阻害要因を除去又は軽減するためにセーフガードを講じている場合はその内容について報告を行う。

監査人は、監査等委員会と協議した事項のうち、当事業年度の財務諸表の監査で特に重要であると判断した事項を監査上の主要な検討事項と決定し、監査報告書において記載する。ただし、法令等により当該事項の公表が禁止されている場合や、極めて限定的ではあるが、監査報告書において報告することにより生じる不利益が公共の利益を上回ると合理的に見込まれるため、監査人が報告すべきでないと判断した場合は、当該事項を記載しない。

利害関係

会社と当監査法人又は業務執行社員との間には、公認会計士法の規定により記載すべき利害関係はない。

以 上

-
- 1 上記は監査報告書の原本に記載された事項を電子化したものであり、その原本は当社（有価証券報告書提出会社）が別途保管しております。
 - 2 XBRLデータは監査の対象には含まれておりません。

独立監査人の四半期レビュー報告書

2021年2月9日

第一生命ホールディングス株式会社

取締役会 御中

有限責任 あずさ監査法人

東京事務所

指定有限責任社員 業務執行社員	公認会計士	寺	澤	豊	
指定有限責任社員 業務執行社員	公認会計士	三	輪	登	信
指定有限責任社員 業務執行社員	公認会計士	関	賢	二	

監査人の結論

当監査法人は、金融商品取引法第193条の2第1項の規定に基づき、「経理の状況」に掲げられている第一生命ホールディングス株式会社の2020年4月1日から2021年3月31日までの連結会計年度の第3四半期連結会計期間（2020年10月1日から2020年12月31日まで）及び第3四半期連結累計期間（2020年4月1日から2020年12月31日まで）に係る四半期連結財務諸表、すなわち、四半期連結貸借対照表、四半期連結損益計算書、四半期連結包括利益計算書及び注記について四半期レビューを行った。

当監査法人が実施した四半期レビューにおいて、上記の四半期連結財務諸表が、我が国において一般に公正妥当と認められる四半期連結財務諸表の作成基準に準拠して、第一生命ホールディングス株式会社及び連結子会社の2020年12月31日現在の財政状態及び同日をもって終了する第3四半期連結累計期間の経営成績を適正に表示していないと信じさせる事項が全ての重要な点において認められなかった。

監査人の結論の根拠

当監査法人は、我が国において一般に公正妥当と認められる四半期レビューの基準に準拠して四半期レビューを行った。四半期レビューの基準における当監査法人の責任は、「四半期連結財務諸表の四半期レビューにおける監査人の責任」に記載されている。当監査法人は、我が国における職業倫理に関する規定に従って、会社及び連結子会社から独立しており、また、監査人としてのその他の倫理上の責任を果たしている。当監査法人は、結論の表明の基礎となる証拠を入手したと判断している。

四半期連結財務諸表に対する経営者及び監査等委員会の責任

経営者の責任は、我が国において一般に公正妥当と認められる四半期連結財務諸表の作成基準に準拠して四半期連結財務諸表を作成し適正に表示することにある。これには、不正又は誤謬による重要な虚偽表示のない四半期連結財務諸表を作成し適正に表示するために経営者が必要と判断した内部統制を整備及び運用することが含まれる。

四半期連結財務諸表を作成するに当たり、経営者は、継続企業の前提に基づき四半期連結財務諸表を作成することが適切であるかどうかを評価し、我が国において一般に公正妥当と認められる四半期連結財務諸表の作成基準に基づいて継続企業に関する事項を開示する必要がある場合には当該事項を開示する責任がある。

監査等委員会の責任は、財務報告プロセスの整備及び運用における取締役の職務の執行を監視することにある。

四半期連結財務諸表の四半期レビューにおける監査人の責任

監査人の責任は、監査人が実施した四半期レビューに基づいて、四半期レビュー報告書において独立の立場から四半期連結財務諸表に対する結論を表明することにある。

監査人は、我が国において一般に公正妥当と認められる四半期レビューの基準に従って、四半期レビューの過程を通じて、職業的専門家としての判断を行い、職業的懐疑心を保持して以下を実施する。

- ・主として経営者、財務及び会計に関する事項に責任を有する者等に対する質問、分析的手続その他の四半期レビュー手続を実施する。四半期レビュー手続は、我が国において一般に公正妥当と認められる監査の基準に準拠して実施される年度の財務諸表の監査に比べて限定された手続である。
- ・継続企業の前提に関する事項について、重要な疑義を生じさせるような事象又は状況に関して重要な不確実性が認められると判断した場合には、入手した証拠に基づき、四半期連結財務諸表において、我が国において一般に公正妥当と認められる四半期連結財務諸表の作成基準に準拠して、適正に表示されていないと信じさせる事項が認められないかどうか結論付ける。また、継続企業の前提に関する重要な不確実性が認められる場合は、四半期レビュー報告書において四半期連結財務諸表の注記事項に注意を喚起すること、又は重要な不確実性に関する四半期連結財務諸表の注記事項が適切でない場合は、四半期連結財務諸表に対して限定付結論又は否定的結論を表明することが求められている。監査人の結論は、四半期レビュー報告書日までに入手した証拠に基づいているが、将来の事象や状況により、企業は継続企業として存続できなくなる可能性がある。
- ・四半期連結財務諸表の表示及び注記事項が、我が国において一般に公正妥当と認められる四半期連結財務諸表の作成基準に準拠していないと信じさせる事項が認められないかどうかとともに、関連する注記事項を含めた四半期連結財務諸表の表示、構成及び内容、並びに四半期連結財務諸表が基礎となる取引や会計事象を適正に表示していないと信じさせる事項が認められないかどうかを評価する。
- ・四半期連結財務諸表に対する結論を表明するために、会社及び連結子会社の財務情報に関する証拠を入手する。監査人は、四半期連結財務諸表の四半期レビューに関する指示、監督及び実施に関して責任がある。監査人は、単独で監査人の結論に対して責任を負う。

監査人は、監査等委員会に対して、計画した四半期レビューの範囲とその実施時期、四半期レビュー上の重要な発見事項について報告を行う。

監査人は、監査等委員会に対して、独立性についての我が国における職業倫理に関する規定を遵守したこと、並びに監査人の独立性に影響を与えると合理的に考えられる事項、及び阻害要因を除去又は軽減するためにセーフガードを講じている場合はその内容について報告を行う。

利害関係

会社及び連結子会社と当監査法人又は業務執行社員との間には、公認会計士法の規定により記載すべき利害関係はない。

以 上

-
- 1 上記は四半期レビュー報告書の原本に記載された事項を電子化したものであり、その原本は当社（四半期報告書提出会社）が別途保管しております。
 - 2 XBRLデータは四半期レビューの対象には含まれておりません。