

## 【表紙】

|            |                                   |
|------------|-----------------------------------|
| 【提出書類】     | 有価証券報告書                           |
| 【根拠条文】     | 金融商品取引法第24条第1項                    |
| 【提出先】      | 関東財務局長                            |
| 【提出日】      | 平成23年6月29日                        |
| 【事業年度】     | 第11期（自平成22年4月1日至平成23年3月31日）       |
| 【会社名】      | スタイライフ株式会社                        |
| 【英訳名】      | Stylife Corporation               |
| 【代表者の役職氏名】 | 代表取締役社長 藤田 雅章                     |
| 【本店の所在の場所】 | 東京都港区北青山一丁目2番3号                   |
| 【電話番号】     | 03 - 5785 - 7001                  |
| 【事務連絡者氏名】  | 取締役 管理部長 中 研悟                     |
| 【最寄りの連絡場所】 | 東京都港区北青山一丁目2番3号                   |
| 【電話番号】     | 03 - 5785 - 7001                  |
| 【事務連絡者氏名】  | 取締役 管理部長 中 研悟                     |
| 【縦覧に供する場所】 | 株式会社大阪証券取引所<br>（大阪市中央区北浜一丁目8番16号） |

## 第一部【企業情報】

## 第1【企業の概況】

## 1【主要な経営指標等の推移】

## (1) 連結経営指標等

| 回次<br>決算年月                   | 第7期<br>平成19年3月 | 第8期<br>平成20年3月 | 第9期<br>平成21年3月 | 第10期<br>平成22年3月 | 第11期<br>平成23年3月 |
|------------------------------|----------------|----------------|----------------|-----------------|-----------------|
| 売上高 (千円)                     | -              | 5,934,872      | 7,005,840      | 7,665,131       | 8,485,160       |
| 経常利益又は経常損失<br>( ) (千円)       | -              | 233,098        | 106,406        | 5,325           | 89,023          |
| 当期純利益又は当期純損失<br>( ) (千円)     | -              | 148,762        | 329,760        | 215,394         | 138,963         |
| 包括利益 (千円)                    | -              | -              | -              | -               | 144,365         |
| 純資産額 (千円)                    | 2,482,719      | 2,615,612      | 2,181,348      | 2,355,313       | 2,176,110       |
| 総資産額 (千円)                    | 3,405,608      | 3,671,809      | 4,884,854      | 4,902,419       | 4,833,661       |
| 1株当たり純資産額 (円)                | 121,660.18     | 128,172.32     | 109,576.96     | 118,315.83      | 109,313.85      |
| 1株当たり当期純利益又は<br>当期純損失( ) (円) | -              | 7,289.80       | 16,375.32      | 10,820.02       | 6,980.64        |
| 潜在株式調整後<br>1株当たり当期純利益金額 (円)  | -              | 7,287.15       | -              | -               | -               |
| 自己資本比率 (%)                   | 72.9           | 71.2           | 44.7           | 48.0            | 45.0            |
| 自己資本利益率 (%)                  | -              | 5.8            | 13.8           | 9.5             | 6.1             |
| 株価収益率 (倍)                    | -              | 18.4           | -              | 6.0             | -               |
| 営業活動による<br>キャッシュ・フロー (千円)    | -              | 83,929         | 414,707        | 31,138          | 99,016          |
| 投資活動による<br>キャッシュ・フロー (千円)    | -              | 526,292        | 416,135        | 76,239          | 165,996         |
| 財務活動による<br>キャッシュ・フロー (千円)    | -              | 56,075         | 899,344        | 167,796         | 103,446         |
| 現金及び現金同等物の期末<br>残高 (千円)      | -              | 583,001        | 652,046        | 775,001         | 406,879         |
| 従業員数 (人)                     | 83             | 100            | 166            | 165             | 164             |
| (外、平均臨時雇用者数)                 | (28)           | (41)           | (63)           | (108)           | (128)           |

(注) 1. 売上高には、消費税等は含まれておりません。

2. 第7期より連結財務諸表を作成しておりますが、新たに連結子会社となった1社のみなし取得日が当連結会計年度末であり、貸借対照表のみが連結対象となるため、連結損益計算書、連結株主資本等変動計算書及び連結キャッシュ・フロー計算書は作成しておりません。

3. 第9期及び第11期は、潜在株式調整後1株当たり当期純利益金額については、潜在株式は存在するものの1株当たり当期純損失であるため記載しておりません。

4. 第10期は、潜在株式調整後1株当たり当期純利益金額については、希薄化効果を有している潜在株式が存在していないため記載しておりません。

## (2) 提出会社の状況

| 回次<br>決算年月                        | 第7期<br>平成19年3月 | 第8期<br>平成20年3月 | 第9期<br>平成21年3月   | 第10期<br>平成22年3月  | 第11期<br>平成23年3月 |
|-----------------------------------|----------------|----------------|------------------|------------------|-----------------|
| 売上高 (千円)                          | 4,199,028      | 5,177,565      | 5,694,976        | 5,888,071        | 6,569,449       |
| 経常利益又は経常損失<br>( ) (千円)            | 157,622        | 214,443        | 82,924           | 1,265            | 17,646          |
| 当期純利益又は当期純損失<br>( ) (千円)          | 154,898        | 153,953        | 295,371          | 236,531          | 25,122          |
| 持分法を適用した場合の投資利益 (千円)              | -              | -              | -                | -                | -               |
| 資本金 (千円)                          | 1,456,775      | 1,456,775      | 1,456,775        | 1,456,775        | 1,456,775       |
| 発行済株式総数 (株)                       | 20,407         | 20,407         | 20,407           | 20,407           | 20,407          |
| 純資産額 (千円)                         | 2,488,219      | 2,626,302      | 2,229,782        | 2,421,718        | 2,356,587       |
| 総資産額 (千円)                         | 3,312,542      | 3,590,965      | 4,856,607        | 4,532,397        | 4,663,963       |
| 1株当たり純資産額 (円)                     | 121,929.69     | 128,696.18     | 112,009.98       | 121,651.61       | 118,379.84      |
| 1株当たり配当額<br>(うち1株当たり中間配当額) (円)    | -<br>(-)       | 1,750<br>(750) | 2,500<br>(1,250) | 2,500<br>(1,250) | 1,000<br>(500)  |
| 1株当たり当期純利益金額<br>又は当期純損失金額 ( ) (円) | 7,783.86       | 7,544.13       | 14,667.64        | 11,881.84        | 1,261.97        |
| 潜在株式調整後<br>1株当たり当期純利益金額 (円)       | 7,730.63       | 7,541.39       | -                | -                | -               |
| 自己資本比率 (%)                        | 75.1           | 73.1           | 45.9             | 53.4             | 50.5            |
| 自己資本利益率 (%)                       | -              | 5.9            | 12.2             | 10.2             | 1.1             |
| 株価収益率 (倍)                         | 30.8           | 17.8           | -                | 5.4              | -               |
| 配当性向 (%)                          | -              | 23.2           | -                | 21.0             | -               |
| 営業活動による<br>キャッシュ・フロー (千円)         | 142,850        | -              | -                | -                | -               |
| 投資活動による<br>キャッシュ・フロー (千円)         | 1,213,501      | -              | -                | -                | -               |
| 財務活動による<br>キャッシュ・フロー (千円)         | 820,071        | -              | -                | -                | -               |
| 現金及び現金同等物の期末<br>残高 (千円)           | 1,031,734      | -              | -                | -                | -               |
| 従業員数 (人)<br>(外、平均臨時雇用者数)          | 70<br>(18)     | 83<br>(29)     | 99<br>(30)       | 100<br>(73)      | 103<br>(99)     |

(注) 1. 売上高には、消費税等は含まれておりません。

2. 第7期より平均臨時雇用者数は1日8時間換算による算出方法に変更しております。

3. 第9期及び第11期は、潜在株式調整後1株当たり当期純利益金額については、潜在株式は存在するものの1株当たり純損失であるため記載しておりません。

4. 第10期は、潜在株式調整後1株当たり当期純利益金額については、希薄化効果を有している潜在株式が存在しないため記載しておりません。

2【沿革】

| 年月       | 事項  |
|----------|---|
| 平成12年5月  | ニチメン株式会社（現 双日株式会社）の全額出資の子会社として、ニチメンメディア株式会社からインターネット事業部門が分離独立し、スタイルライフ株式会社が設立される。（資本金3億3千万円、本店所在地 東京都千代田区）  |
| 平成12年6月  | スタイルライフ株式会社の事業として、インターネットショップにより、若年女性のファッション衣料を中心とした商品及びニチメンメディア株式会社発行の雑誌「Look!s」に掲載の商品の販売を開始。  |
| 平成13年2月  | 埼玉県行田市に物流カスタマーセンターを開設。  |
| 平成14年1月  | 株式譲渡により、親会社がニチメン株式会社から興和株式会社に異動。  |
| 平成14年3月  | ニチメンメディア株式会社を吸収合併し、雑誌「Look!s」企画、製作、販売事業を併営。   |
| 平成14年8月  | 携帯電話の公式サイトに認定され、モバイル通販事業に参入。  |
| 平成15年5月  | 東京都港区赤坂に本社を移転。  |
| 平成17年3月  | 香港にて雑誌「Look!s」を発売開始。  |
| 平成17年3月  | 株式譲渡及び第三者割当増資により株式会社オプトが興和株式会社と並び筆頭株主になる。   |
| 平成17年8月  | 総合情報サイト「Style life beauty」を開設。  |
| 平成17年10月 | スタイルライフ姉妹サイト「nuan+」を開設。   |
| 平成18年6月  | 大阪証券取引所ヘラクレス（現 JASDAQ グロース）市場へ株式を上場。  |
| 平成18年11月 | 株式会社サマンサタバサジャパンリミテッドとの業務・資本提携。<br>同社が当社の筆頭株主となる。  |
| 平成19年1月  | ノーマディック株式会社の株式を100%取得して子会社とした。  |
| 平成19年4月  | 株式会社サマンサタバサジャパンリミテッドが当社との業務提携をより一層強化することを目的に、当社株式の公開買付けを実施。<br>同社が当社の親会社となる。  |
| 平成19年6月  | 化粧品の販売を手掛ける株式会社カサ デ ロミカを連結子会社化。   |
| 平成19年7月  | 東京都港区北青山に本社を移転。   |
| 平成19年9月  | 株式会社サイバード等とモバイルコマース運営会社「株式会社ナッティ」を設立。   |
| 平成20年1月  | 中国大手ポータルサイト「新浪網（SINA）」に日本ファッションのショッピングサイトを展開。   |
| 平成20年8月  | 株式会社ハイマックスの株式を100%取得して子会社とした。   |
| 平成21年2月  | 埼玉県北葛飾郡杉戸町に物流拠点を移転。   |
| 平成21年4月  | 埼玉県北葛飾郡杉戸町にカスタマーセンターを移転。  |
| 平成21年5月  | 株式会社サマンサタバサジャパンリミテッドが同社の100%子会社である株式会社バーンデストジャパンリミテッドに保有する当社株式を譲渡し、株式会社バーンデストジャパンリミテッドが当社の親会社となる。なお、株式会社サマンサタバサジャパンリミテッドは当社株式を間接所有することとなり、引き続き当社の親会社等に該当。 |
| 平成21年6月  | 株式会社ハイマックスに株式会社カサ デ ロミカを吸収合併。   |
| 平成21年9月  | KDDI株式会社及び沖縄セルラー電話株式会社と共同でファッションECサイト「au one Brand Garden」を開設。  |
| 平成22年7月  | 顧客会員数100万人突破。   |
| 平成22年9月  | 株式会社バンダイナムコゲームスと共同でモバイルECサイト「LOVE EX バーゲン」を運営開始。  |
| 平成22年11月 | エイベックス通信放送株式会社と業務提携し、同社が運営する動画配信サービス「BeeTV」にて配信する番組と連動したショッピングサイトの運営を開始。  |
| 平成22年12月 | 中国紡織出版社（中華人民共和国北京市）と中国国内においてファッション通販雑誌『Look!s』の中国版『昕薇Look!s』の発行および通信販売事業に関する契約を締結。  |
| 平成23年4月  | 株式会社パルコとファッションEC事業の拡大に向けた業務・資本提携契約を締結。  |
| 平成23年5月  | 株式会社パルコは第三者割当増資及び株式会社オプトが保有する当社株式の取得により当社の主要株主となる。  |

3【事業の内容】

当社グループは、当社（スタイライフ株式会社）、連結子会社2社により企業集団を構成しております。  
 当社グループの主な事業内容とグループを構成している各社の位置付けは次のとおりです。

| 事業区分             | 主な地域 | 会社名         | 主要な事業内容  |
|------------------|------|-------------|--|
| ファッション<br>コマース事業 | 日本   | スタイライフ株式会社  | ファッション商品を中心とした通信販売（以下、「通販」）。ファッション通販雑誌の発行。     |
|                  | アジア  | スタイライフ株式会社  | 香港、台湾におけるファッション通販雑誌の発行と同誌を介したファッション商品の通販。      |
|                  |      |             | 中国におけるインターネットショッピングサイトの運営と同サイトを介したファッション商品の通販。 |
| コスメ事業            | 日本   | 株式会社ハイマックス  | 化粧品の企画・製造・販売                                   |
| 生活雑貨事業           | 日本   | ノーマディック株式会社 | 生活雑貨の企画・製造・販売                                  |
| その他事業            | 日本   | スタイライフ株式会社  | 他社の通販業務支援。                                     |

〔事業系統図〕上記の事業内容を図示すれば、次のとおりであります。

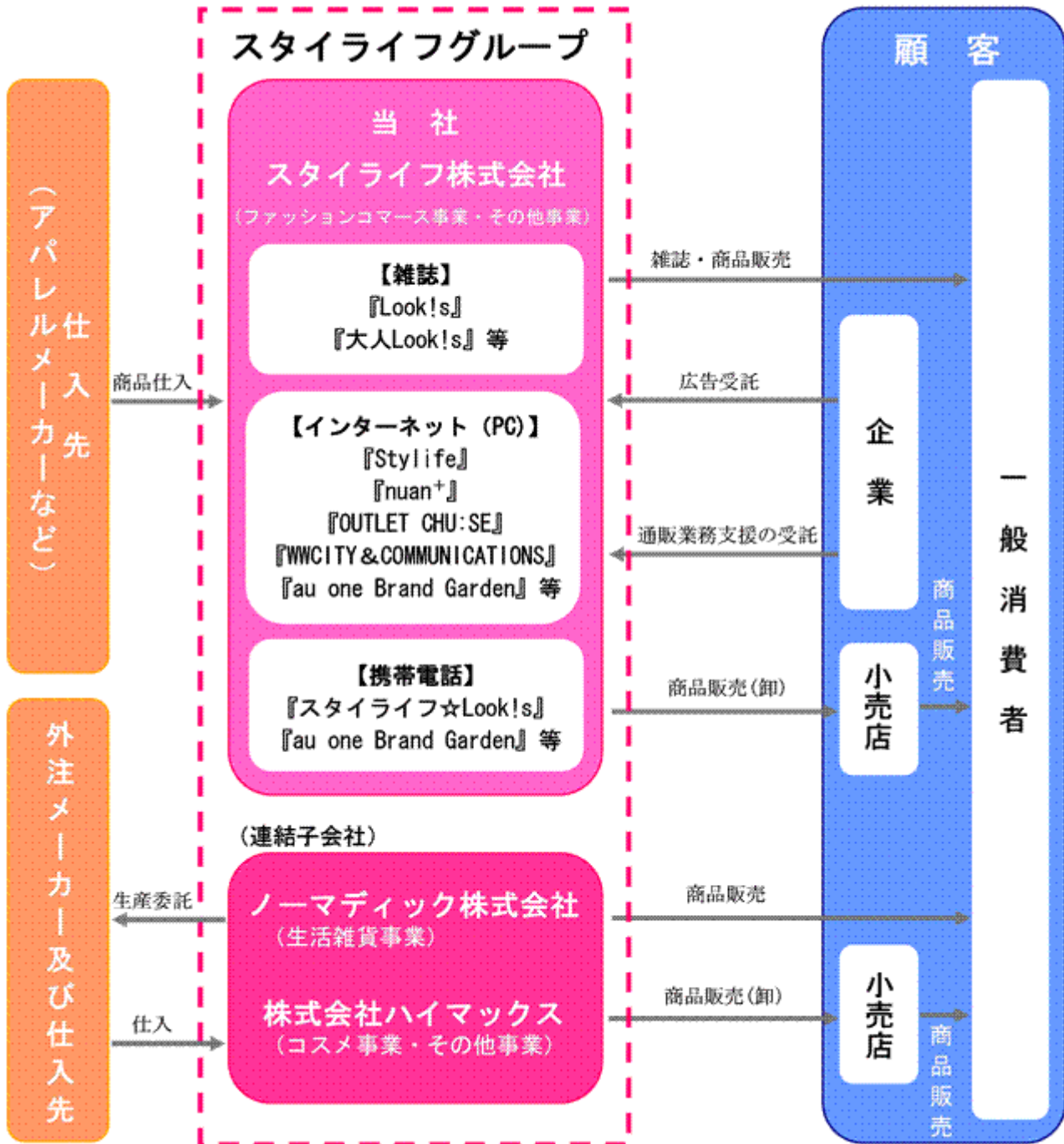

#### 4【関係会社の状況】

平成23年3月31日現在

| 名称                                | 住所             | 資本金又は<br>出資金<br>(千円) | 主要な事業の内容                | 議決権の所有(被所有)割合<br>(%) |                  | 関係内容           |
|-----------------------------------|----------------|----------------------|-------------------------|----------------------|------------------|----------------|
|                                   |                |                      |                         | 所有割合<br>(%)          | 被所有割合<br>(%)     |                |
| (親会社)<br>株式会社サマンサタバサ<br>ジャパンリミテッド | 東京都港区          | 2,132,600            | バッグ及びジュエリーの<br>企画・製造・販売 | -                    | 55.30<br>(55.30) | 役員等の兼任<br>業務受託 |
| 株式会社バーデスト<br>ジャパンリミテッド            | 東京都港区          | 19,000               | アパレルの企画・製造・<br>販売       | -                    | 55.30            | 役員等の兼任         |
| (連結子会社)<br>ノーマディック株式会社            | 東京都国立市         | 10,000               | 生活雑貨の企画・製造・<br>販売       | 100.00               | -                | 役員等の兼任         |
| 株式会社ハイマックス                        | 福岡県筑紫郡<br>那珂川町 | 55,000               | コスメ商品の販売・卸売             | 100.00               | -                | 役員等の兼任         |

- (注) 1. 議決権の被所有割合の( )内は、間接所有割合で内数であります。  
 2. 株式会社サマンサタバサジャパンリミテッドは有価証券報告書を提出しております。  
 3. 株式会社ハイマックスについては、売上高(連結会社相互間の内部売上高を除く。)の連結売上高に占める割合が10%を超えております。

|            |          |           |             |
|------------|----------|-----------|-------------|
| 株式会社ハイマックス | 主要な損益情報等 | (1) 売上高   | 1,149,442千円 |
|            |          | (2) 経常利益  | 13,646千円    |
|            |          | (3) 当期純利益 | 7,836千円     |
|            |          | (4) 純資産額  | 668,193千円   |
|            |          | (5) 総資産額  | 1,059,706千円 |

#### 5【従業員の状況】

##### (1) 連結会社の状況

平成23年3月31日現在

| セグメントの名称     | 従業員数(人)   |
|--------------|-----------|
| ファッションコマース事業 | 102 (99)  |
| コスメ事業        | 47 (18)   |
| 生活雑貨事業       | 14 (11)   |
| 報告セグメント計     | 163 (128) |
| その他事業        | 1 (-)     |
| 合計           | 164 (128) |

- (注) 1. 上記の従業員数は、就業人員(社外から当社への出向者を含んでおります。)であります。  
 2. 従業員数欄の(外書)は臨時雇用者数(パートタイマー、人材会社からの派遣社員、アルバイトを含み  
 ず。)の年間の平均雇用人員を記載しております。  
 3. 前連結会計年度末に比べ、臨時従業員数が増加している主な要因は、事業の規模拡大に向け物流部門等の内  
 製化を促進したことによるものであります。

(2) 提出会社の状況

平成23年3月31日現在

| 従業員数(人) | 平均年齢(才) | 平均勤続年数(年) | 平均年間給与(千円) |
|---------|---------|-----------|------------|
| 103(99) | 34.2    | 4.0       | 4,296      |

| セグメントの名称     | 従業員数(人) |
|--------------|---------|
| ファッションコマース事業 | 102(99) |
| コスメ事業        | -(-)    |
| 生活雑貨事業       | -(-)    |
| 報告セグメント計     | 102(99) |
| その他事業        | 1(-)    |
| 合計           | 103(99) |

- (注) 1. 上記の従業員数は、就業人員(社外から当社への出向者を含んでおります。)であります。
2. 従業員数欄の(外書)は臨時雇用者数(パートタイマー、人材会社からの派遣社員、アルバイトを含みます。)の年間の平均雇用人員を記載しております。
3. 平均年間給与は、賞与及び基準外賃金を含んでおります。
4. 前事業年度末に比べ臨時従業員が増加している主な要因は、事業規模拡大に向け、物流部門当の内製化を促進したことによるものであります。

(3) 労働組合の状況

労働組合は結成されておりませんが、労使関係は円滑に推移しております。

## 第2【事業の状況】

### 1【業績等の概要】

#### (1)業績

当連結会計年度におけるわが国経済は、新興国向け輸出の増加や政府の経済対策による効果などにより、企業収益に回復の兆しが見られていたものの、雇用・所得情勢は依然として厳しい状況が続き、さらに、東日本大震災の影響により、先行き不透明な状況で推移いたしました。

当社グループが属する衣料、コスメ、生活雑貨業界におきましても、景気の先行きが不透明な状況の中、個人消費は、依然として慎重な消費行動が続くなど、厳しい市場環境の下推移いたしました。

このような環境の中、当社グループにおきましては、ファッションコマース事業において、KDDIグループとの共同運営ショッピングサイト『au one Brand Garden』が大幅に売上規模を拡大したほか、昨年10月には株式会社バンダイナムコゲームスが平成15年2月より展開されていたモバイル・ショッピングサイト『LOVE EX バーゲン』の共同運営を開始したこと、通信販売雑誌『大人Look!s』の発行回数を年2回から年4回に増加したこと、及び12月には成長著しい中国においてファッション通販雑誌『Look!s』の中国版『昕薇Look!s』を人気ファッション誌「昕薇(中国版ViVi)」を出版する中国紡織出版社より発行するなど、新たな収益基盤の構築を進めました。一方、収益基盤の拡充に向け、システム開発などシステム関連投資が先行したこと、さらに、ファッション通販雑誌を2冊発行(3月3日発行、3月11日発行)するなど、3月を売上、利益ともに当期最大の業績を見込んでおりましたが、東日本大震災後、メールマガジンなどの告知活動を自粛したことなどにより、一時的に受注が低下したこと、さらに、計画停電による影響から、一時的に物流業務、商品撮影などの業務効率が悪化したことの結果、利益面における改善が遅れました。

コスメ事業、生活雑貨事業におきましては、季節限定商品の投入など製品ラインアップの拡充や新規取引先の開拓を促進し、売上は前年同期に比べ増収となりました。

一方、利益面では、コスメ事業においては、ショッピングサイト運営における基幹システムのリニューアルに伴う投資負担の増加、及び新製品の開発・プロモーション遅れによる収益機会の減少に加え、東日本大震災後、テレビCMを自粛したことにより、3月の受注が計画を下回った結果、減益となりました。

生活雑貨事業においては、物流体制の見直しが予定どおり進められず物流コストが増加したこと、生産コストの増加等により原価率が悪化したことに加え、個人消費の低迷による影響を受けたこと、さらに、東日本大震災後、専門店などの取引先において計画停電及び節電対応による営業時間の短縮などの影響から追加受注が低迷した結果、減益となりました。

以上の当連結会計年度の業績は、売上高84億85百万円(前期比10.7%増)、営業損失71百万円(前期は4百万円の利益)、経常損失89百万円(前期は5百万円の利益)、当期純損失1億38百万円(前期は2億15百万円の利益)となりました。

#### (セグメント別の概況)

##### [ファッションコマース事業]

ファッションコマース事業は、ファッション通販雑誌『Look!s』、『大人Look!s』、インターネットショッピングサイト『Stylife』(<http://www.stylife.co.jp/>)、『nuan+』(<http://www.nuan.gr.jp/>)、『OUTLET CHU:SE』(<http://chuse.jp/>)、『WVCITY & COMMUNICATIONS』(<http://www.wvcity.co.jp/>)、モバイル・ショッピングサイト『スタイライフ Look!s』、『au one Brand Garden』、『LOVE EX バーゲン』など、多彩なメディアを通じて展開するファッション関連アイテムの通信販売が主なものであります。

当連結会計年度のファッションコマース事業の業績につきましては、雑誌をメディアとするLook!s部門において『大人Look!s』を昨年5月と8月に新規発行したことに加え、本年3月には、人気スタイリストの風間ゆみえさんが商品をセレクトし、モデルとしても登場いただいた通販雑誌『風間ゆみえのスタイルブック』の発行、さらに、受注専用サイト『Look!s the net』をショッピングサイト(従来は商品番号を入力するだけで商品画像などによる確認はできなかったが、商品画像や商品説明などを確認しながら購入できる)としてリニューアル強化するなど、収益機会の拡大を図りました。

さらに、中国において『Look!s』の中国版『昕薇Look!s』を昨年12月と本年3月に中国紡織出版社より発行し、中国事業の基盤構築を進めました。

ネット部門においては、『au one Brand Garden』が急速に事業規模を拡大する中、スマートフォン対応もいち早く専用サイトを開設し、大きく売上を伸ばしました。さらに、『LOVE EX バーゲン』の共同運営や、Eiベックス通信放送株式会社と携帯電話向け動画配信サイト「BeeTV」において配信される番組「Topping Fashion Magazine」等との連動ショッピングサイトの運営につき業務提携し、昨年11月からサービスを開始するなど、新たなメディアによる収益機会の拡大を進めました。



利益面においては、東日本大震災による影響からLook!s部門において、3月発行の2冊による商品販売が伸び悩み、ネット部門においては販売促進メールの自粛などにより一時的に商品受注が落ち込んだこと、さらに、雑誌の発行回数の増加による製造原価の増加や『au one Brand Garden』の運営等に伴うシステム投資による減価償却費など経費が増加いたしました。売上拡大により、前年同期に比べ改善いたしました。

以上の結果、売上高65億49百万円（前期比12.4%増）、営業損失85百万円（前期は1億12百万円の損失、27百万円の改善）となりました。

#### [ コスメ事業 ]

コスメ事業は、株式会社ハイマックスにおける化粧品販売等が主なものであります。

当連結会計年度のコスメ事業の業績につきましては、季節限定商品の「さくらろーしょん とろみ」が好調に推移したこと、及び女優の紺野美沙子さんを起用したテレビCMの放映などプロモーションを継続して強化し、新規顧客の獲得を進めるとともに、スタイライフのeコマースノウハウの投入等によるショッピングサイト『豆腐の盛田屋』（<http://www.tofu-moritaya.com/>）の規模拡大に注力いたしました。

一方、新製品『SOYS RICH』の投入及びプロモーション展開が遅れたことから、業績への貢献が遅れました。

また、今後の事業規模拡大に向けた先行投資として、顧客管理等を行う基幹システムの入替を昨年7月に実施したことにより前期に比べ、減価償却負担が増加いたしました。

以上の結果、売上高11億29百万円（前期比3.0%増）、営業利益25百万円（前期比40.6%減）となりました。

#### [ 生活雑貨事業 ]

生活雑貨事業は、ノーマディック株式会社におけるバッグを柱とする生活雑貨の卸売が主なものであります。

当連結会計年度の生活雑貨事業の業績につきましては、個人消費の低迷による影響を受け、既存卸先への売上が伸び悩む中、新規取引先の開拓を強化するとともに、ノーマディックオフィシャルeコマースサイト

（<http://www.ec-nomadic.com/>）などを通じ、自社製品を顧客に直販する小売部門の規模拡大に注力いたしました。

一方、利益面においては、製造コストの上昇等により原価率が悪化したこと、及び物流体制の変更に伴い、一時的に費用が増加いたしました。

以上の結果、売上高7億86百万円（前期比16.4%増）、営業損失6百万円（前期は46百万円の利益）となりました。

#### [ その他事業 ]

その他事業は、他社の通信販売業務をサポートするフルフィルメント事業などが主なものであります。

当連結会計年度のその他事業の業績につきましては、フルフィルメント事業の受託が減少いたしました。

以上の結果、売上高19百万円（前期比70.2%減）、営業損失4百万円（前期は28百万円の利益）となりました。

#### (2) キャッシュ・フローの状況

当連結会計年度における現金及び現金同等物（以下「資金」）は、前連結会計年度末より368,121千円減少し406,879千円となりました。

当連結会計年度における各キャッシュ・フローの状況とそれらの要因は次のとおりであります。

##### （営業活動によるキャッシュ・フロー）

営業活動の結果使用した資金は99,016千円（前年同期は31,138千円の獲得）となりました。

これは主にたな卸資産の増加276,330千円等の支出要因が、減価償却費188,076千円等の収入要因を上回ったことによるものであります。

##### （投資活動によるキャッシュ・フロー）

投資活動の結果使用した資金は165,996千円（前年同期比54.1%増）となりました。

これは主に無形固定資産の取得による支出160,086千円等によるものであります。

##### （財務活動によるキャッシュ・フロー）

財務活動の結果使用した資金は103,446千円（前年同期は167,796千円の獲得）となりました。

これは主に短期借入金の純減額150,000千円、長期借入金の返済による支出171,932千円、配当金の支払額34,837千円等の支出要因が、長期借入れによる収入284,000千円の収入要因を上回ったことによるものであります。

## 2【生産、受注及び販売の状況】

### (1) 生産実績

当連結会計年度における生産実績をセグメントごとに示すと、次のとおりであります。

| セグメントの名称   | 当連結会計年度<br>(自 平成22年 4月 1日<br>至 平成23年 3月31日) | 前年同期比(%) |
|------------|---|----------|
| コスメ事業(千円)  | 1,196,320                                   | 96.6     |
| 生活雑貨事業(千円) | 774,885                                     | 120.7    |
| 合計(千円)     | 1,971,206                                   | 104.8    |

- (注) 1. 上記の金額には、消費税等は含まれておりません。  
 2. ファッションコマース事業及びその他事業においては、生産実績はありません。

### (2) 商品仕入実績

当連結会計年度における商品仕入実績をセグメントごとに示すと、次のとおりであります。

| セグメントの名称         | 当連結会計年度<br>(自 平成22年 4月 1日<br>至 平成23年 3月31日) | 前年同期比(%) |
|------------------|---|----------|
| ファッションコマース事業(千円) | 4,092,767                                   | 123.8    |
| コスメ事業(千円)        | 5,659                                       | 111.5    |
| 報告セグメント計(千円)     | 4,098,426                                   | 123.8    |
| その他事業(千円)        | 1,125                                       | 75.3     |
| 合計(千円)           | 4,099,552                                   | 123.8    |

- (注) 1. セグメント間取引については、相殺消去しております。  
 2. 上記の金額には、消費税等は含まれておりません。  
 3. 生活雑貨事業においては、商品仕入実績はありません。

### (3) 受注実績

当社は、受注後遅延なく出荷を行うため、受注残高の金額は僅少であるため記載しておりません。

### (4) 販売実績

当連結会計年度の販売実績をセグメントごとに示すと、次のとおりであります。

| セグメントの名称         | 当連結会計年度<br>(自 平成22年 4月 1日<br>至 平成23年 3月31日) | 前年同期比(%) |
|------------------|---|----------|
| ファッションコマース事業(千円) | 6,549,971                                   | 112.4    |
| コスメ事業(千円)        | 1,129,310                                   | 103.0    |
| 生活雑貨事業(千円)       | 786,448                                     | 116.4    |
| 報告セグメント計(千円)     | 8,465,729                                   | 111.4    |
| その他事業(千円)        | 19,430                                      | 29.8     |
| 合計(千円)           | 8,485,160                                   | 110.7    |

- (注) 1. セグメント間取引については、相殺消去しております。  
 2. 上記の金額には、消費税等は含まれておりません。

### 3【対処すべき課題】

当社グループを取り巻く環境は、ファッション e コマース市場が拡大する一方、国内景気の回復が不透明な中、個人の消費動向においては、商品やサービスに対する選別がより一層厳しさを増すなど慎重な消費が続くものとの考えており、経営環境は楽観視できる状況ではありません。

当社グループにおきましては、以下の戦略を実施し、課題に対応することで、お客様に支持される企業グループを構築し、事業規模の拡大と収益力の強化を進め、企業価値の向上に努めてまいります。

#### 『顧客満足度の向上』

お客様の欲しい商品を欲しい時に提供できる体制の構築に向け、常に改善、改革を促進してまいります。

##### 製品および商品力の強化

ファッションコマース事業では、お客様の声を常に意識した商品調達を徹底し、新規ブランドの開発、取扱ブランド及び商品の改廃を進めてまいります。

また、ブランド開発につきましては、株式会社パルコとの業務・資本提携により、さらに加速させてまいります。

コスメ事業および生活雑貨事業においては、市場ニーズを捉えた新商品の企画、開発の拡充を図るとともに、高い品質と安定した供給を可能とする生産体制の拡充に努めてまいります。

##### メディア力の強化

お客様との接点となる通販雑誌、ショッピングサイトなどの通販メディアの強化に取り組んでまいります。

『世代別、性別、嗜好別、目的別』など個々のお客様のニーズに適切に対応できる通販メディアづくりを推進していくため、編集体制の改善、新たなインターネット技術の導入などを進めてまいります。

##### 顧客ニーズに対応したシステム・物流機能の強化

顧客ニーズに的確に対応していくため、新たなインターネット技術の導入や根幹となる通販システムの増強を継続し、ユーザビリティの高いショッピングサイトの構築を適切に進めてまいります。

ファッションコマース事業においては、本年夏頃にショッピングサイトの運営システムのフルリニューアルを予定しております。

また、お客様のニーズに沿った配送を実現するため、物流機能を強化してまいります。

#### 『新たな収益基盤（事業）の構築』

より多く、より幅広い層のお客様にアプローチできる販路、メディアを創造し、新たな収益基盤の構築を推進してまいります。

##### グループ全体のノウハウと資産の有効的活用

グループ全体のノウハウと資産を最大限に活用し、新たな収益源の構築を促進してまいります。

具体的には、ノーマディック株式会社および株式会社ハイマックスに対し、当社の e コマースノウハウを注入し、両社の e コマース事業の確立に取り組むとともに、当社グループ外企業の通販事業をサポートするフルフィルメント事業の基盤構築にも着手してまいります。

##### アジアを中心に海外市場での展開を強化

ファッションコマース事業においては、現在、香港、台湾、中国において事業展開を開始しております。

世界最大の消費市場に成長する可能性がある中国においては、昨年12月よりファッション通販雑誌『Look!s』の中国版『昕薇Look!s』を人気ファッション誌「昕薇（中国版ViVi）」を出版する中国紡織出版社より発行いたしました。今後、同誌の発行部数の拡大を図るとともに、『大人Look!s』等、雑誌による展開を強化し、ファッションコマース事業の基盤を構築してまいります。

また、生活雑貨事業においても、海外での展示会参加など、事業基盤の構築を進めております。

『スタイライフグループのブランド力・認知度の向上』

当社グループが提供する製商品やサービスが、お客様にとって付加価値のあるものとすべく、前述の顧客満足度の向上を推進していくとともに、より多くのお客様、投資家の皆様、お取引先様などに、当社グループの製商品およびサービスの魅力を認知していただけるよう宣伝、広報、I R活動により一層注力してまいります。

また、パルコグループとの連携によるイベント・プロモーションの展開、及び個別のショッピングサイトにおいては、株式会社KDDI、株式会社バンダイナムコゲームスとの連携による集客を図るなど、高いプロモーション力を持つ企業等との連携も積極的に進めてまいります。

『事業規模・業容の拡大に対応した人材育成と組織力の強化』

事業規模・業容の拡大スピードをより一層加速していくため、人材の育成と機動的な組織体制の構築に注力してまいります。

『他社とのアライアンスおよびM & Aを促進』

上記、当社グループの戦略および課題に対し、よりスピーディーに対応していくことを目的に、今後も他社とのアライアンスおよびM & Aの検討を積極的に進めてまいります。

#### 4【事業等のリスク】

当社グループの経営成績、財政状態および株価等に影響を及ぼす可能性のある事項には、以下のようなものがあります。

なお、文中における将来に関する事項は、当連結会計年度末現在において当社が判断したものであります。

##### ネット事業に係わる一般的なリスク

###### a. インターネット通販の法的規制について

当社は、国内の通信販売事業に売上高の大部分を依存しておりますが、当該事業は「特定商取引に関する法律」、「消費者契約法」、「不当景品類および不当表示防止法」、「薬事法」等による法的規制を受けております。当社は、管理体制の構築等によりこれら法令を遵守する体制を整備しておりますが、これら法令に違反する行為が行われた場合もしくは、法令の改正または新たな法令の制定が行われた場合には、当社の事業および業績に影響を及ぼす可能性があります。

また、ショッピングの専用サイト『Stylife』『nuan+』『OUTLET CHU:SE』『スタイライフ Look!s』（モバイル）等を通じてインターネットによる電子商取引を行っています。そのため、消費者保護や顧客情報の漏洩防止に十分配慮する必要があり、社団法人日本通信販売協会「通信販売における電子商取引のガイドライン」、「通信販売における個人情報保護ガイドライン」等の自主規制に準拠して事業を運営しております。今後これらの規制の改正や新たな法的規制が設けられる場合には、当社の業績に影響を受ける可能性があります。

###### b. 個人情報保護について

当社顧客等の個人情報につきましては、システム設計上での配慮は当然ながら、個人情報に関する社内でのアクセス権限の設定等や外部データセンターで厳重な情報管理等、管理面および物理的側面からもその取扱いに細心の注意を払い管理しております。しかしながら、外部からの不正なアクセスや想定していない事態によって個人情報の外部流出等が発生した場合には、当社業績および企業としての社会的信用に悪影響を与える可能性があります。また、当社は個人情報保護法等の関連諸法令を遵守し、平成17年4月よりの個人情報保護法全面施行により、平成18年9月26日付でプライバシーマークを取得いたしました。

###### c. システムトラブルに関するリスク

当社の事業はコンピューターシステムを結ぶ通信ネットワークに依存しており、自然災害や事故などによって通信ネットワークが切断された場合は当社の営業活動は不可能になります。また、何らかの原因による一時的な過負荷によって当社またはインターネット・サービス・プロバイダーのサーバが作動不能に陥ったり、外部からの不正な手段によるサーバへの侵入などの犯罪や従業員の過誤によるネットワーク障害が発生する可能性があります。これらの障害が発生した場合には、当社に直接的損害が生じるほか、サーバの作動不能や欠陥等に起因する取引停止等については、当社に対する訴訟や損害賠償など、当社の信頼を損ない、当社の事業に影響を及ぼす可能性があります。

##### 知的財産権に係わるリスク

当社は、運営するサイトの名称およびサービスの名称、雑誌の名称について商標登録を行っております。

一方、現在のEC事業におけるシステムやビジネスモデル等における特許権等の申請を行う予定はありませんが、他社が類似のシステムやビジネスモデル等を生み出した場合には、さらなる競争の激化により、当社の業績に影響を及ぼす可能性があります。尚、現時点において当社は第三者の知的財産権の侵害は存在していないと認識しておりますが、今後も知的財産権の侵害を理由とする訴訟やクレームが提起されないという保証はなく、そのような事態が発生した場合には、当社の業績に影響を与える可能性があります。

##### 競合の激化による業績変動のリスク

当社はインターネット（PC）・モバイル（携帯電話・スマートフォン）・雑誌のメディアを使い、顧客ニーズに対応したサービス・商品を提供するメディアミックスというビジネスモデルで事業を展開しております。これらの各単体分野においては多くの競合他社が存在し、今後も新規参入が増加するものと考えております。またインターネット、及びモバイル業界は技術の進歩が目覚しく、成長分野として需要増傾向にあります。新規参入企業の急激な増加による価格競争や市場の急激な変化や成長が鈍化した場合には、当社事業において優位性が後退し、顧客にとって魅力的な商品が提供できないなど当社の事業に影響を与える可能性があります。

#### 雑誌の販売について

当社が発行する雑誌『Look!s』および『大人Look!s』は、雑誌コードを持ち一般書店やコンビニエンス・ストアで購入出来る通販機能を持ったファッション雑誌ですが、若年層を中心とした携帯電話の普及によって雑誌販売が低迷した場合には、雑誌販売そのものに影響を及ぼす可能性があります。

#### 需要予測に基づく仕入れについて

当社が通販雑誌『Look!s』『大人Look!s』に掲載し、販売する商品は、雑誌発刊前に需要予測に基づいた仕入れを行っております。しかしながら、実際の受注は天候や景気その他様々な要因に左右されるため、実際の受注が需要予測を上回った場合には、追加仕入れが受注スピードに応じきれないケースもあり販売機会を失うこととなり、他の商品と別に発送するための費用等がかかります。また、実際の受注が需要予測を下回った場合には、当社に過剰在庫が発生しキャッシュ・フローへの影響や商品評価損が発生する可能性があります。

#### 返品について

当社は、通信販売という販売形態をとっていることから、顧客サービスの一環として一定のルールのもとに返品を受け入れております。返品を受入にあたっては、返送品の処理、代替商品の配送等追加的な費用が発生することから、返品が多数発生した場合には、当社の業績に影響を及ぼす可能性があります。

#### 小規模組織による管理体制と人材確保について

当社は平成23年3月31日現在、連結従業員164名（外、臨時従業員128名）、個別従業員103名（外、臨時従業員99名）と必要最低限の人員および組織で運営しております。当社は事業規模の拡大途上にあり、適切に対応できる人材を確保する必要があります。しかしながら、人材確保ができなかった場合には、当社の業績および管理に影響を与える可能性があります。

臨時従業員の数は、平成22年4月1日～平成23年3月31日の臨時従業員の総労働時間÷（年間就業日数×8時間）で算出しております。

#### 大株主との関係について

当社には「親会社」として株式会社バーンデストジャパンリミテッド（議決権ベース55.3%、以下「バーンデスト」という）、及びバーンデストの株式を100%保有する株式会社サマンサタバサジャパンリミテッド（議決権ベース（間接保有）55.3%、以下「サマンサタバサ」という）があり、サマンサタバサより役員を招聘しております。これは、コーポレート・ガバナンス強化の観点より、外部から「健全な経営の遂行」「適正な経営の遂行」を監視していくことを目的として当社が招聘したもので、経営の独立性については確保されているものと確認しております。

また、サマンサタバサグループにおける当社の位置付けは、インターネット・モールの企画運営およびEC業務運営に対する業務協力および業務展開を実施する役割を果たしております。

#### ストックオプションについて

当社は、経営参画意識の向上と業績に対する意欲や士気を高めることを目的として、ストックオプションを付与しております。当事業年度末現在、同ストックオプションの潜在株式は668株であり、発行済株式総数20,407株の3.2%に相当しております。

なお、同ストックオプションが行使されれば、株式が発行されるため、当社の1株当たりの株式価値は希薄化します。また、短期的な需給バランスの変動が生じ、株価形成へ影響を及ぼす可能性もあります。

また、当社は役員および社員の士気を高めると同時に人材を獲得するために、今後もストックオプションの付与を行う可能性があります。この場合は株式価値の希薄化をさらに招く恐れがあります。

## 5【経営上の重要な契約等】

当社は平成23年4月27日、ファッションEC事業の拡大に向け、(株)パルコと業務・資本提携を締結しました。

## 6【研究開発活動】

該当事項はありません。

## 7【財政状態、経営成績及びキャッシュ・フローの状況の分析】

### (1) 重要な会計方針及び見積り

当社の財務諸表は、わが国において一般に公正妥当と認められる企業会計の基準に基づき作成しております。これらの財務諸表を作成する際には、見積り、判断及び仮定を用いることが必要となりますが、これらは期末日における資産・負債の金額、及び会計期間の収益・費用の金額に影響を与えます。ただし、これら見積り、判断及び仮定は、実際の結果とは異なる場合があります。

#### 返品調整引当金

将来予想される売上返品（雑誌「Look's」等）による損失に備えて、所要額を計上しております。

#### 販売促進引当金

販売促進の制度として実施しているスタイライフクラブカードに付与するポイント割引及びインターネットでの買物に対して付与するポイント割引に対して、所要額を計上しております。

(株)ハイマックスではお買上げに対して付与するポイントに対して、所要額を計上しております。

#### 退職給付引当金

従業員の退職給付に備えるため、当連結会計年度末における退職給付債務額に基づき、当連結会計年度末において発生していると認められる額を計上しております。

### (2) 財政状態及び経営成績の分析

#### 財政状態の分析

##### a. 流動資産

当連結会計年度末における流動資産の残高は2,548,376千円で、前連結会計年度末に比べ194,051千円の減少となりました。減少の主な要因は、商品及び製品が259,970千円増加した一方、現金及び預金が368,107千円、受取手形及び売掛金が42,664千円減少したこと等によるものであります。

##### b. 固定資産

当連結会計年度末における固定資産の残高は、2,285,285千円で、前連結会計年度末に比べ125,294千円の増加となりました。増加の主な要因は、無形固定資産が208,891千円増加し、有形固定資産が16,934千円、繰延税金資産が33,154千円減少したこと等によるものであります。

##### c. 流動負債

当連結会計年度末における流動負債の残高は、2,072,554千円で、前連結会計年度末に比べ55,708千円の減少となりました。減少の主な要因は、短期借入金が150,000千円減少し、1年内返済予定の長期借入金が66,858千円増加したこと等によるものであります。

##### d. 固定負債

当連結会計年度末における固定負債の残高は、584,996千円で、前連結会計年度末に比べ166,153千円の増加となりました。増加の主な要因は、長期借入金が45,210千円増加、リース債務が127,598千円増加したこと等によるものであります。

##### e. 純資産

当連結会計年度末における純資産の残高は、2,176,110千円で、前連結会計年度末に比べ179,202千円の減少となりました。減少の主な要因は、当期純損失138,963千円を計上し、34,837千円の配当を行ったこと等によるものであります。

## 経営成績の分析

### a. 売上高

当連結会計年度における売上高は、8,485,160千円（前年度比10.7%増）となりました。

なお、当連結会計年度の売上高の分析は、「第2 事業の状況 1 業績等の概要（1）業績」に記載のとおりであります。

### b. 差引売上総利益

当連結会計年度における差引売上総利益は、3,205,564千円（前年度比3.5%増）となりました。

これは、ファッションコマース事業において、通販雑誌『大人Look!s』の発行回数を2回増やしたことによる製造経費の増加、自社単独運営のファッションECサイトに比べ粗利率の低い『au one BrandGarden』の売上構成比が高まったことなどにより、粗利率は前年度比2.3ポイント低下いたしました。売上高を伸ばしたことにより、前年度に比べ増益となりました。

### c. 販売費及び一般管理費

当連結会計年度における販売費及び一般管理費は、3,277,138千円（前年度比6.0%増）となりました。

これは事業規模の拡大に向け、システム投資等により減価償却費負担が増加したこと、及びシステム、物流、サイト制作部門の内製化の促進等により人件費が増加した他、ファッションコマース事業において、雑誌の増刊やネット広告の強化など販売促進費が増加した結果、前年度に比べ増加いたしました。

### d. 営業利益

当連結会計年度における営業利益は、71,573千円となりました。

これは、上記、a～cに記載の主な要因の結果によるものであります。

### e. 経常利益

当連結会計年度における経常利益は、89,023千円となりました。

営業外損益の主な内容は、雑収入6,438千円、支払利息18,795千円であります。

### f. 特別損益

当連結会計年度における特別損益は、8,360千円となりました。

特別損益の主な内容は、投資有価証券売却損8,114千円であります。

### g. 当期純利益

当期純利益は、138,963千円となりました。

税金等調整前当期純利益は、97,383千円となり、法人税、住民税、事業税、及び法人税等調整額により法人税等合計は、41,579千円であります。

## キャッシュ・フローの分析

キャッシュ・フローの分析につきましては、「第2 事業の状況 1 業績等の概要（2）キャッシュ・フローの状況」に記載のとおりであります。



### 第3【設備の状況】

#### 1【設備投資等の概要】

当連結会計年度における設備投資の総額は、4億4百万円であります。事業の種類別セグメントの設備投資について示すと次のとおりであります。

##### (1) ファッションコマース事業

当連結会計年度における設備投資は2億41百万円で、その主なものは事業規模拡大に伴うシステム投資2億38百万円であります。

なお、当連結会計年度において重要な設備の除却、売却等はありません。

##### (2) コスメ事業

当連結会計年度における設備投資は69百万円で、その主なものは業務用基幹システムの導入に伴う投資52百万円であります。

なお、当連結会計年度において重要な設備の除却、売却等はありません。

##### (3) 生活雑貨事業

当連結会計年度における設備投資は93百万円で、その主なものは業務用基幹システムの導入に伴う投資91百万円であります。

なお、当連結会計年度において重要な設備の除却、売却等はありません。

##### (4) その他事業

当連結会計年度における設備投資はありません。

なお、当連結会計年度において重要な設備の除却、売却等はありません。

#### 2【主要な設備の状況】

平成23年3月31日現在、当社における主要な設備は、次のとおりであります。

##### (1) 提出会社

| 事業所名<br>(所在地)              | セグメントの<br>名称              | 設備の内容                | 帳簿価額               |                    |                    |                   |            | 従業員数<br>(人) |
|----------------------------|---------------------------|----------------------|--------------------|--------------------|--------------------|-------------------|------------|-------------|
|                            |                           |                      | 建物付属<br>設備<br>(千円) | 工具器具<br>備品<br>(千円) | ソフトウ<br>エア<br>(千円) | リース資<br>産<br>(千円) | 合計<br>(千円) |             |
| 本社<br>(東京都港区)              | ファッション<br>コマース事業<br>その他事業 | 事務所及び<br>システム機<br>器  | 9,118              | 15,906             | 223,905            | 239,846           | 488,776    | 89<br>(14)  |
| 物流センター<br>(埼玉県北葛<br>飾郡杉戸町) | ファッション<br>コマース事業<br>その他事業 | 倉庫設備及<br>びシステム<br>機器 | 2,446              | 4,391              | -                  | 6,328             | 13,166     | 14<br>(85)  |

(注) 1. 上記金額には消費税は含まれておりません。

2. 従業員数は、社員の員数であり、臨時社員は(外数)で記載しております。

3. リース取引に関する会計基準適用初年度開始前の所有権移転外ファイナンス・リース取引のリース契約による主な賃借設備は、次のとおりであります。

| 名称                             | セグメントの名称                  | 数量 | リース期間<br>(年) | 年間リース料<br>(千円) | リース契約残高<br>(千円) |
|--------------------------------|---------------------------|----|--------------|----------------|-----------------|
| システムパッケージ<br>(所有権移転外ファイナンスリース) | ファッションコ<br>マース事業<br>その他事業 | 一式 | 5            | 1,962          | -               |
| 受注開発業務<br>(所有権移転外ファイナンスリース)    | ファッションコ<br>マース事業<br>その他事業 | 一式 | 5            | 2,359          | 3,804           |

(2) 国内子会社

| 会社名            | 事業所名<br>(所在地)              | セグメント<br>の名称   | 設備の内<br>容 | 帳簿価額       |                    |                     |                    |             |            | 従業員<br>数<br>(人) |
|----------------|----------------------------|----------------|-----------|------------|--------------------|---------------------|--------------------|-------------|------------|-----------------|
|                |                            |                |           | 建物<br>(千円) | 建物付<br>属設備<br>(千円) | 土地<br>(千円)<br>(面積㎡) | ソフト<br>ウェア<br>(千円) | その他<br>(千円) | 合計<br>(千円) |                 |
| ノーマ<br>ディック(株) | 本社<br>(東京都国<br>立市)         | 生活雑貨事<br>業     | 事務所       | -          | 142                | -                   | 4,875              | 2,237       | 7,255      | 14<br>(11)      |
| (株)ハイマッ<br>クス  | 本社<br>(福岡県筑<br>紫郡那珂川<br>町) | コスメ事業<br>その他事業 | 事務所       | 72,792     | 6,323              | 57,300<br>(815.27)  | 121,352            | 25,912      | 283,680    | 47<br>(18)      |

- (注) 1. 帳簿価額のうち「その他」は、工具、器具及び備品、機械装置及び運搬具、リース資産の合計であります。  
 2. 上記金額には消費税は含まれておりません。  
 3. 従業員数は、社員の員数であり、臨時社員は(外数)で記載しております。

3【設備の新設、除却等の計画】

(1) 重要な設備の新設等

| 会社名            | 所在地        | セグメント<br>の名称          | 設備の内容                         | 投資予定金額     |              | 資金調達方法        | 着手及び完了予定年月 |         |
|----------------|------------|-----------------------|-------------------------------|------------|--------------|---------------|------------|---------|
|                |            |                       |                               | 総額<br>(千円) | 既支払額<br>(千円) |               | 着手         | 完了      |
| 提出会社           | 東京都港区      | ファッション<br>ンコマース<br>事業 | 事業規模の<br>拡大に伴う<br>システム投<br>資等 | 120,000    | -            | 自己資金及び<br>リース | 平成23.1     | 平成23.10 |
| ノーマ<br>ディック(株) | 東京都国立<br>市 | 生活雑貨事<br>業            | 事業規模の<br>拡大に伴う<br>システム投<br>資等 | 90,000     | 63,609       | 自己資金及び<br>リース | 平成22.6     | 平成23.8  |

(注) 金額には消費税等を含めておりません。

(2) 重要な設備の除却等

該当事項はありません。

## 第4【提出会社の状況】

### 1【株式等の状況】

#### (1)【株式の総数等】

##### 【株式の総数】

| 種類   | 発行可能株式総数(株) |
|------|-------------|
| 普通株式 | 69,520      |
| 計    | 69,520      |

##### 【発行済株式】

| 種類   | 事業年度末現在発行数(株)<br>(平成23年3月31日) | 提出日現在発行数(株)<br>(平成23年6月29日) | 上場金融商品取引所名又は登録認可金融商品取引業協会名  | 内容                  |
|------|-------------------------------|-----------------------------|-----------------------------|---------------------|
| 普通株式 | 20,407                        | 21,483                      | 大阪証券取引所<br>JASDAQ<br>(グロース) | 当社は単元株制度は採用しておりません。 |
| 計    | 20,407                        | 21,483                      | -                           | -                   |

(注) 「提出日現在発行数」欄には、平成23年6月1日からこの有価証券報告書提出日までの新株予約権の行使により発行された株式数は含まれておりません。

(2) 【新株予約権等の状況】

旧商法第280条ノ20及び第280条ノ21の規定に基づき発行した新株予約権は、次のとおりであります。  
 平成14年12月16日開催の臨時株主総会特別決議ならびに平成15年1月30日開催の取締役会の決議により、役員、従業員等を対象とするストックオプションとして新株予約権を発行しております。

| 区分                                     | 事業年度末現在<br>(平成23年3月31日)                                     | 提出日の前月末現在<br>(平成23年5月31日) |
|--|---|---------------------------|
| 新株予約権の数(個)                             | 140(注1)   | 同左                        |
| 新株予約権のうち自己新株予約権の数                      | -   | -                         |
| 新株予約権の目的となる株式の種類                       | 普通株式  | 同左                        |
| 新株予約権の目的となる株式の数(株)                     | 140(注1)   | 同左                        |
| 新株予約権の行使時の払込金額(円)                      | 150,000(注2)   | 同左                        |
| 新株予約権の行使期間                             | 平成17年3月1日から<br>平成24年11月30日まで                                | 同左                        |
| 新株予約権の行使により株式を発行する場合の株式の発行価格及び資本組入額(円) | 発行価格 150,000<br>資本組入額 75,000                                | 同左                        |
| 新株予約権の行使の条件                            | (注3)  | 同左                        |
| 新株予約権の譲渡に関する事項                         | 新株予約権を譲渡するには、<br>取締役会の承認を要する。<br>質入または担保に供するなどの<br>処分はできない。 | 同左                        |
| 代用払込みに関する事項                            | -   | -                         |
| 組織再編成行為に伴う新株予約権の交付に関する事項               | -   | -                         |

(注) 1. 新株予約権の数及び新株予約権の目的となる株式数は、退職等の理由により権利を喪失したものに係る新株予約権の目的となる株式数を減じた数であります。

2. 新株予約権発行後、当社が株式分割、株式併合を行う場合は、次の算式により払込をすべき金額を調整し、調整により生じる1円未満の端数は切り上げる。

$$\text{調整後の払込金額} = \text{調整前払込金額} \times \frac{1}{\text{分割(併合)の比率}}$$

3. 新株予約権行使の条件

- (1) 新株予約権は、発行時に割当を受けた新株予約権者においてこれを行使することを要する。
- (2) 新株予約権者が当社の役員または従業員である場合には、権利行使時においても当社または当社の子会社の役員もしくは従業員の地位にあることを要する。ただし、任期満了により退任した場合、定年退職その他正当な理由のある場合はこの限りでない。
- (3) 新株予約権者が顧問の場合は、権利行使時においても当社と良好な関係を維持していることを要する。
- (4) 新株予約権者は、新株予約権の全部または一部につきこれを行使することができる。
- (5) 新株予約権の行使価額の年間合計金額は、新株予約権者1名につき12,000千円を超えないものとする。
- (6) 当社普通株式が証券取引所または日本証券業協会の店頭市場に上場した後、付与された新株予約権数が10個以上の者が権利行使できる数の上限は以下のとおりとする。  
 上場した日より1年間は、付与された新株予約権数の3割までとする。  
 上場した日の1年目の翌日から1年間についても、付与された新株予約権数の3割までとする。  
 上場日より2年経過後は、行使の上限数の制限は無いものとする。  
 上記 または の期間において または に定める上限数未滿を行使した場合、その残余については各々その翌年に繰り越し、当該期間の上限数に加算した数が当該期間における権利行使できる上限数となるものとする。
- (7) 付与された新株予約権数が10個未滿の者の権利行使は、当社の普通株式が証券取引所または日本証券業協会の店頭市場に上場された日から1年経過した日以降に行うものとする。
- (8) 新株予約権者が死亡した場合、予約権者の地位及び新株予約権に関する権利義務は相続することができない。
- (9) 新株予約権者は、新株予約権証券の発行を請求できない。

平成17年3月10日開催の臨時株主総会特別決議ならびに平成17年3月16日開催の取締役会の決議により、取締役、監査役又は従業員を対象とするストックオプションとして新株予約権を発行しております。

| 区分                                     | 事業年度末現在<br>(平成23年3月31日)                                     | 提出日の前月末現在<br>(平成23年5月31日) |
|--|---|---------------------------|
| 新株予約権の数(個)                             | 248(注1)   | 同左                        |
| 新株予約権のうち自己新株予約権の数                      | -   | -                         |
| 新株予約権の目的となる株式の種類                       | 普通株式  | 同左                        |
| 新株予約権の目的となる株式の数(株)                     | 248(注1)   | 同左                        |
| 新株予約権の行使時の払込金額(円)                      | 190,000(注2)   | 同左                        |
| 新株予約権の行使期間                             | 平成19年3月11日から<br>平成26年3月10日まで                                | 同左                        |
| 新株予約権の行使により株式を発行する場合の株式の発行価格及び資本組入額(円) | 発行価格 190,000<br>資本組入額 95,000                                | 同左                        |
| 新株予約権の行使の条件                            | (注3)  | 同左                        |
| 新株予約権の譲渡に関する事項                         | 新株予約権を譲渡するには、<br>取締役会の承認を要する。<br>質入または担保に供するな<br>どの処分はできない。 | 同左                        |
| 代用払込みに関する事項                            | -   | -                         |
| 組織再編成行為に伴う新株予約権の交付に関する事項               | -   | -                         |

(注) 1. 新株予約権の数及び新株予約権の目的となる株式数は、退職等の理由により権利を喪失したものに係る新株予約権の目的となる株式数を減じた数であります。

2. 新株予約権発行後、当社が株式分割、株式併合を行う場合は、次の算式により払込をすべき金額を調整し、調整により生じる1円未満の端数は切り上げる。

$$\text{調整後の払込金額} = \text{調整前払込金額} \times \frac{1}{\text{分割(併合)の比率}}$$

3. 新株予約権行使の条件

- (1) 新株予約権は、発行時に割当を受けた新株予約権者においてこれを行使することを要する。
- (2) 新株予約権者が当社の取締役、監査役又は従業員である場合には、権利行使時においても当社または当社の子会社の取締役、監査役又は従業員の地位にあることを要する。ただし、任期満了により退任した場合、定年退職その他正当な理由のある場合はこの限りでない。
- (3) 新株予約権者は、新株予約権の全部または一部につきこれを行使することができる。
- (4) 新株予約権の行使価額の年間合計金額は、新株予約権者1名につき12,000千円を超えないものとする。
- (5) 新株予約権者は、新株予約権の全部または一部を第三者に譲渡し、質入し、または担保の用に供するなど処分することはできない。
- (6) 新株予約権者は新株予約権証券の発行を請求できない。
- (7) 新株予約権者は証券取引所に上場後1年(上場の翌日から1年)までの間は権利行使できない。

平成17年9月28日開催の臨時株主総会特別決議ならびに平成17年10月14日開催の取締役会の決議により、取締役及び従業員を対象とするストックオプションとして新株予約権を発行しております。

| 区分                                     | 事業年度末現在<br>(平成23年3月31日)                                     | 提出日の前月末現在<br>(平成23年5月31日) |
|--|---|---------------------------|
| 新株予約権の数(個)                             | 280(注1)   | 同左                        |
| 新株予約権のうち自己新株予約権の数                      | -   | -                         |
| 新株予約権の目的となる株式の種類                       | 普通株式  | 同左                        |
| 新株予約権の目的となる株式の数(株)                     | 280(注1)   | 同左                        |
| 新株予約権の行使時の払込金額(円)                      | 250,000(注2)   | 同左                        |
| 新株予約権の行使期間                             | 平成19年9月29日から<br>平成26年9月28日まで                                | 同左                        |
| 新株予約権の行使により株式を発行する場合の株式の発行価格及び資本組入額(円) | 発行価格 250,000<br>資本組入額 125,000                               | 同左                        |
| 新株予約権の行使の条件                            | (注3)  | 同左                        |
| 新株予約権の譲渡に関する事項                         | 新株予約権を譲渡するには、<br>取締役会の承認を要する。<br>質入または担保に供するなど<br>の処分はできない。 | 同左                        |
| 代用払込みに関する事項                            | -   | -                         |
| 組織再編成行為に伴う新株予約権の交付に関する事項               | -   | -                         |

(注) 1. 新株予約権の数及び新株予約権の目的となる株式数は、退職等の理由により権利を喪失したものに係る新株予約権の目的となる株式数を減じた数であります。

2. 新株予約権発行後、当社が株式分割、株式併合を行う場合は、次の算式により払込をすべき金額を調整し、調整により生じる1円未満の端数は切り上げる。

$$\text{調整後の払込金額} = \text{調整前払込金額} \times \frac{1}{\text{分割(併合)の比率}}$$

3. 新株予約権行使の条件

- (1) 新株予約権は、発行時に割当を受けた新株予約権者においてこれを行使することを要する。
- (2) 新株予約権者が当社の取締役、監査役又は従業員である場合には、権利行使時においても当社または当社の子会社の取締役、監査役又は従業員の地位にあることを要する。ただし、任期満了により退任した場合、定年退職その他正当な理由のある場合はこの限りでない。
- (3) 新株予約権者は、新株予約権の全部または一部につきこれを行使することができる。
- (4) 新株予約権の行使価額の年間合計金額は、新株予約権者1名につき12,000千円を超えないものとする。
- (5) 新株予約権者は、新株予約権の全部または一部を第三者に譲渡し、質入し、または担保の用に供するなど処分することはできない。
- (6) 新株予約権者は新株予約権証券の発行を請求できない。
- (7) 新株予約権者は証券取引所に上場後1年(上場の翌日から1年)までの間は権利行使できない。

(3) 【行使価額修正条項付新株予約権付社債券等の行使状況等】

該当事項はありません。

(4) 【ライツプランの内容】

該当事項はありません。

(5) 【発行済株式総数、資本金等の推移】

| 年月日                              | 発行済株式総<br>数増減数<br>(株) | 発行済株式総<br>数残高(株) | 資本金増減額<br>(千円) | 資本金残高<br>(千円) | 資本準備金増<br>減額(千円) | 資本準備金残<br>高(千円) |
|----------------------------------|-----------------------|------------------|----------------|---------------|------------------|-----------------|
| 平成18年6月2日<br>(注1)                | 3,000                 | 20,380           | 318,750        | 1,454,750     | 509,250          | 698,430         |
| 平成18年6月2日～<br>平成18年6月19日<br>(注2) | 27                    | 20,407           | 2,025          | 1,456,775     | 2,025            | 700,455         |

- (注) 1. 平成18年6月1日を払込期日とする有償一般募集増資による新株式3,000株(発行価格300,000円、発行価額212,500円、資本組入額106,250千円)発行により、資本金は318,750千円、資本準備金は509,250千円増加しております。
2. 新株予約権(ストックオプション)の権利行使による増加であります。
3. 平成23年5月13日を払込期日とする第三者割当増資により、発行済株式総数が1,076株、資本金及び資本準備金がそれぞれ38,090千円増加しております。
- 発行価額 70,800円 資本組入額 35,400円  
 (株)パルコ 1,076株  
 資本金 1,494,865千円 資本準備金 738,546千円

(6) 【所有者別状況】

| 区分              | 株式の状況(平成23年3月31日現在) |      |              |            |       |     |           | 単元未済<br>株式の状<br>況 |   |
|-----------------|---------------------|------|--------------|------------|-------|-----|-----------|-------------------|---|
|                 | 政府及び<br>地方公共<br>団体  | 金融機関 | 金融商品<br>取引業者 | その他の<br>法人 | 外国法人等 |     | 個人その<br>他 |                   | 計 |
|                 |                     |      |              |            | 個人以外  | 個人  |           |                   |   |
| 株主数(人)          | 0                   | 2    | 8            | 19         | 2     | 1   | 1,087     | 1,119             | - |
| 所有株式数(株)        | 0                   | 35   | 34           | 15,301     | 116   | 2   | 4,919     | 20,407            | - |
| 所有株式数の割合<br>(%) | 0.0                 | 0.2  | 0.2          | 75.0       | 0.5   | 0.0 | 24.1      | 100.0             | - |

(注) 上記「個人その他」には、自己株式500株が含まれております。

(7)【大株主の状況】

平成23年3月31日現在

| 氏名又は名称              | 住所                | 所有株式数<br>(株) | 発行済株式総数<br>に対する所有株<br>式数の割合(%) |
|---------------------|-------------------|--------------|--------------------------------|
| 株式会社バーンデストジャパンリミテッド | 東京都港区北青山1-2-3     | 11,000       | 53.9                           |
| 興和株式会社              | 愛知県名古屋市中区錦3-6-29  | 1,647        | 8.1                            |
| 株式会社オプト             | 東京都千代田区神田錦町3-26   | 1,647        | 8.1                            |
| 高山 秀隆               | 東京都世田谷区           | 386          | 1.9                            |
| 株式会社スタートトゥデイ        | 千葉県千葉市美浜区中瀬2-6    | 239          | 1.2                            |
| T I S 株式会社          | 東京都港区海岸1-14-5     | 230          | 1.1                            |
| 有限会社三海貿易            | 静岡県静岡市清水区島崎町173-8 | 194          | 1.0                            |
| 岩本 眞二               | 東京都大田区            | 176          | 0.9                            |
| 株式会社バンダイナムコホールディングス | 東京都品川区東品川4-5-15   | 160          | 0.8                            |
| 加藤 達                | 東京都渋谷区            | 138          | 0.7                            |
| 計                   | -                 | 15,817       | 77.5                           |

(注) 1. 当社は平成23年3月31日時点において、自己株式500株を保有しておりますが、上記大株主からは除外してあり

ます。

2. 株式総数に対する所有株式数の割合は、小数点以下第2位を四捨五入しております。
  3. 株式会社バーンデストジャパンリミテッドは、株式会社サマンサタバサジャパンリミテッドの100%子会社であります。株式会社サマンサタバサジャパンリミテッドは当社株式を間接所有することとなり、当社の親会社等に該当しております。
  4. 平成23年5月13日付で、株式会社パルコを割当先とする第三者割当による新株式の発行1,076株、及び自己株式の処分500株を実施し、また、株式会社パルコは、上記大株主の状況に記載の株式会社オプトと平成23年4月27日に同社が保有する当社株式1,647株の株式譲渡契約を締結し、平成23年5月13日付で受渡を実施された旨の報告を受けております。
- 以上の結果、株式会社パルコが当社株式3,223株を保有する主要株主に該当しております。



( 8 ) 【議決権の状況】  
 【発行済株式】

平成23年3月31日現在

| 区分             | 株式数(株)      | 議決権の数(個) | 内容 |
|----------------|-------------|----------|----|
| 無議決権株式         | -           | -        | -  |
| 議決権制限株式(自己株式等) | -           | -        | -  |
| 議決権制限株式(その他)   | -           | -        | -  |
| 完全議決権株式(自己株式等) | 普通株式 500    | -        | -  |
| 完全議決権株式(その他)   | 普通株式 19,907 | 19,907   | -  |
| 単元未満株式         | -           | -        | -  |
| 発行済株式総数        | 20,407      | -        | -  |
| 総株主の議決権        | -           | 19,907   | -  |

【自己株式等】

平成23年3月31日現在

| 所有者の氏名又は名称  | 所有者の住所              | 自己名義所有株式数(株) | 他人名義所有株式数(株) | 所有株式数の合計(株) | 発行済株式総数に対する所有株式数の割合(%) |
|-------------|---------------------|--------------|--------------|-------------|------------------------|
| スタイルライフ株式会社 | 東京都港区北青山<br>一丁目2番3号 | 500          | -            | 500         | 2.5                    |
| 計           | -                   | 500          | -            | 500         | 2.5                    |

( 9 ) 【ストックオプション制度の内容】

当社はストックオプション制度を採用しております。

当該制度は、旧商法第280条ノ20及び旧商法第280条ノ21の規定に基づき、以下の要領で株主以外の者に対して特に有利な条件をもって新株予約権を発行することを平成14年12月16日、平成17年3月10日及び平成17年9月28日の臨時株主総会において特別決議されたものです。

当該制度の内容は、以下のとおりです。

平成14年12月16日臨時株主総会決議

|                          |                                |
|--------------------------|--------------------------------|
| 決議年月日                    | 平成14年12月16日                    |
| 付与対象者の区分及び人数(名)          | 当社取締役 2<br>当社従業員 40<br>取引先役員 1 |
| 新株予約権の目的となる株式の種類         | 「(2)新株予約権等の状況」に記載しております。       |
| 株式の数(株)                  | 546                            |
| 新株予約権の行使時の払込金額(円)        | 「(2)新株予約権等の状況」に記載しております。       |
| 新株予約権の行使期間               | 同上                             |
| 新株予約権の行使の条件              | 同上                             |
| 新株予約権の譲渡に関する事項           | 同上                             |
| 代用払込みに関する事項              | -                              |
| 組織再編成行為に伴う新株予約権の交付に関する事項 | -                              |

平成17年3月10日臨時株主総会決議

|                          |                                |
|--------------------------|--------------------------------|
| 決議年月日                    | 平成17年3月10日                     |
| 付与対象者の区分及び人数(名)          | 当社取締役 2<br>当社監査役 1<br>当社従業員 55 |
| 新株予約権の目的となる株式の種類         | 「(2)新株予約権等の状況」に記載しております。       |
| 株式の数(株)                  | 383                            |
| 新株予約権の行使時の払込金額(円)        | 「(2)新株予約権等の状況」に記載しております。       |
| 新株予約権の行使期間               | 同上                             |
| 新株予約権の行使の条件              | 同上                             |
| 新株予約権の譲渡に関する事項           | 同上                             |
| 代用払込みに関する事項              | -                              |
| 組織再編成行為に伴う新株予約権の交付に関する事項 | -                              |

平成17年9月28日臨時株主総会決議

|                          |                          |
|--------------------------|--------------------------|
| 決議年月日                    | 平成17年9月28日               |
| 付与対象者の区分及び人数(名)          | 当社取締役 3<br>当社従業員 16      |
| 新株予約権の目的となる株式の種類         | 「(2)新株予約権等の状況」に記載しております。 |
| 株式の数(株)                  | 336                      |
| 新株予約権の行使時の払込金額(円)        | 「(2)新株予約権等の状況」に記載しております。 |
| 新株予約権の行使期間               | 同上                       |
| 新株予約権の行使の条件              | 同上                       |
| 新株予約権の譲渡に関する事項           | 同上                       |
| 代用払込みに関する事項              | -                        |
| 組織再編成行為に伴う新株予約権の交付に関する事項 | -                        |

## 2【自己株式の取得等の状況】

【株式の種類等】 会社法第155条第3号に該当する普通株式の取得。

(1)【株主総会決議による取得の状況】

該当事項はありません。

(2)【取締役会決議による取得の状況】

該当事項はありません。

(3)【株主総会決議又は取締役会決議に基づかないものの内容】

該当事項はありません。

(4)【取得自己株式の処理状況及び保有状況】

| 区分                          | 当事業年度  |                | 当期間    |                |
|-----------------------------|--------|----------------|--------|----------------|
|                             | 株式数(株) | 処分価額の総額<br>(円) | 株式数(株) | 処分価額の総額<br>(円) |
| 引き受ける者の募集を行った取得自己株式         | -      | -              | 500    | 35,400,000     |
| 消却の処分を行った取得自己株式             | -      | -              | -      | -              |
| 合併、株式交換、会社分割に係る移転を行った取得自己株式 | -      | -              | -      | -              |
| その他<br>( - )                | -      | -              | -      | -              |
| 保有自己株式数                     | 500    | -              | -      | -              |

### 3【配当政策】

当社は株主の皆様に対する利益還元を重要な経営課題であると認識しております。

配当につきましては、安定的に継続して実施することを基本としおります。

配当額の決定においては、顧客ニーズに対応したシステムへの投資や新規事業の開拓など成長力を高める投資に充当するため適切な内部留保を確保しつつ、業績等を総合的に勘案し決定させていただいております。

なお、剰余金の配当は、定款の定めに基づく取締役会決議による中間配当と株主総会決議による期末配当の年2回で定めるものとしております。

当事業年度の配当につきましては、東日本大震災及び先行投資負担などにより、損失計上となりましたが、安定的に継続して実施するという基本方針を踏まえ、株主の皆様の日頃のご支援への感謝の意として、1株当たり500円の期末配当とし、中間配当（1株当たり500円）と合わせ、年1,000円といたしました。

（注）基準日が当事業年度に属する剰余金の配当は、以下のとおりであります。

| 決議年月日                | 配当金の総額（千円） | 1株当たりの配当額（円） |
|----------------------|------------|--------------|
| 平成22年11月12日<br>取締役会  | 9,953      | 500          |
| 平成23年6月28日<br>定時株主総会 | 9,953      | 500          |

### 4【株価の推移】

（1）【最近5年間の事業年度別最高・最低株価】

| 回次    | 第7期     | 第8期     | 第9期     | 第10期    | 第11期    |
|-------|---------|---------|---------|---------|---------|
| 決算年月  | 平成19年3月 | 平成20年3月 | 平成21年3月 | 平成22年3月 | 平成23年3月 |
| 最高（円） | 665,000 | 257,000 | 139,300 | 89,000  | 129,900 |
| 最低（円） | 182,000 | 97,000  | 57,000  | 52,700  | 49,000  |

（注）最高・最低株価は、平成22年10月12日より大阪証券取引所JASDAQ（グロース）市場における株価を記載しております。それ以前は大阪証券取引所ヘラクレス市場におけるものであります。

（2）【最近6月間の月別最高・最低株価】

| 月別    | 平成22年10月 | 11月    | 12月    | 平成23年1月 | 2月     | 3月     |
|-------|----------|--------|--------|---------|--------|--------|
| 最高（円） | 63,000   | 64,700 | 72,800 | 72,500  | 71,900 | 72,300 |
| 最低（円） | 56,800   | 57,000 | 62,100 | 64,500  | 66,000 | 49,000 |

（注）最高・最低株価は、平成22年10月12日より大阪証券取引所JASDAQ（グロース）市場における株価を記載しております。それ以前は大阪証券取引所ヘラクレス市場におけるものであります。

5【役員の状況】

(平成23年6月29日現在)

| 役名          | 職名 | 氏名    | 生年月日         | 略歴  | 任期   | 所有株式数<br>(株) |
|-------------|----|-------|--------------|---|------|--------------|
| 代表取締役<br>社長 |    | 藤田 雅章 | 昭和29年2月6日生   | 平成9年9月 株式会社ジュン 退社<br>平成9年11月 株式会社サマンサタバサジャパンリミテッド入社<br>同社 店舗運営部長<br>平成16年3月 同社 販売部長<br>平成16年3月 同社 専務取締役<br>平成19年3月 株式会社メッセージ(現 株式会社パーンデストジャパンリミテッド) 取締役(現任)<br>平成19年6月 当社 取締役<br>平成23年6月 株式会社サマンサタバサジャパンリミテッド 取締役(現任)<br>平成23年6月 当社 代表取締役(現任)                           | (注)4 | -            |
| 取締役         |    | 寺田 和正 | 昭和40年12月12日生 | 平成3年10月 株式会社野村貿易退社<br>平成3年11月 株式会社マックナブトレーディング代表取締役<br>平成6年3月 株式会社サマンサタバサジャパンリミテッド 代表取締役社長(現任)<br>平成18年9月 SAMANTHA THAVASA USA, INC. 代表取締役(現任)<br>平成19年6月 当社 取締役(現任)<br>平成20年2月 株式会社パーンデストジャパンリミテッド 代表取締役(現任)<br>平成22年9月 Samantha Thavasa Singapore Pte. Ltd. 代表取締役(現任) | (注)4 | -            |
| 取締役         |    | 菅原 隆司 | 昭和39年3月31日生  | 昭和60年1月 渡辺会計事務所入所<br>平成16年5月 株式会社サマンサタバサジャパンリミテッド 監査役<br>平成16年8月 同社 監査役退任<br>平成16年8月 同社 経営管理部長<br>平成17年5月 同社 取締役<br>平成19年6月 当社 監査役<br>平成22年6月 当社 取締役(現任)<br>平成23年4月 株式会社サマンサタバサジャパンリミテッド 常務取締役(現任)  | (注)4 | -            |
| 取締役         |    | 清水 重夫 | 昭和14年9月22日生  | 昭和33年4月 株式会社資生堂 入社<br>平成元年6月 同社 取締役経営企画部長<br>平成5年6月 同社 常務取締役<br>平成8年6月 同社 代表取締役専務<br>平成13年6月 同社 代表取締役執行役員副社長<br>平成17年6月 同社 顧問(現任)<br>平成18年1月 株式会社サマンサタバサジャパンリミテッド 最高業務相談役(現任)<br>平成19年3月 株式会社メッセージ(現 株式会社パーンデストジャパンリミテッド) 最高業務相談役(現任)<br>平成22年6月 当社 取締役(現任)             | (注)4 | -            |
| 取締役         |    | 柴田 広次 | 昭和35年12月15日生 | 昭和58年4月 株式会社パルコ 入社<br>平成19年3月 同社 執行役渋谷パルコ店長<br>平成20年3月 同社 執行役宣伝局長<br>平成21年3月 同社 執行役店舗運営局兼地方店舗グループ長<br>平成22年3月 同社 執行役店舗運営部 営業企画部担当<br>平成23年3月 株式会社パルコ・シティ代表取締役社長(現任)<br>平成23年6月 当社 取締役(現任)   | (注)4 | -            |

| 役名    | 職名   | 氏名    | 生年月日        | 略歴   | 任期   | 所有株式数<br>(株) |
|-------|------|-------|-------------|--|------|--------------|
| 取締役   | 管理部長 | 中 研悟  | 昭和46年1月8日生  | 平成6年4月 株式会社タイトー 入社<br>平成18年10月 当社 入社<br>平成22年4月 当社 管理部長(現任)<br>平成22年5月 ノーマディック株式会社 取締役(現任)<br>平成22年6月 株式会社ハイマックス 取締役(現任)<br>平成23年6月 当社 取締役(現任)   | (注)4 | 7            |
| 取締役   |      | 中村 洋太 | 昭和52年9月15日生 | 平成15年3月 チームラボ株式会社 入社<br>平成17年4月 同社 マーケティングテクノロジー<br>Div, マーケティングディテクター<br>平成23年5月 同社 退社<br>平成23年6月 当社 取締役(現任)  | (注)4 | -            |
| 常勤監査役 |      | 金井 湧二 | 昭和22年6月19日生 | 昭和46年4月 ニチメン(現 双日)株式会社入社<br>平成13年4月 ニチメン・アジア・大洋州株式会社副<br>社長<br>平成17年9月 当社 入社<br>平成17年10月 当社 経理部長<br>平成18年6月 当社 取締役<br>平成18年11月 当社 管理部長<br>平成19年1月 ノーマディック株式会社 取締役<br>平成20年8月 株式会社ハイマックス 取締役<br>平成22年5月 株式会社ハイマックス 監査役(現<br>任)<br>平成22年6月 ノーマディック株式会社 監査役(現<br>任)<br>当社 常勤監査役(現任) | (注)5 | 46           |
| 監査役   |      | 山下 孝治 | 昭和26年6月20日生 | 昭和49年4月 興和株式会社入社<br>平成10年6月 同社 繊維事業部名古屋繊維部長<br>平成14年5月 コーワヨーロッパGmbH駐在<br>平成16年7月 興和株式会社 繊維事業部東京営業部<br>長兼アパレル第一部長<br>平成19年6月 同社 執行役員繊維事業部長<br>兼営業本部長兼アパレル第一部長<br>兼東京営業部長<br>当社 監査役(現任)<br>平成20年4月 興和株式会社 執行役員生活関連事業<br>部長<br>平成21年5月 株式会社丸栄 取締役<br>平成21年6月 興和株式会社 取締役(現任)         | (注)5 | -            |
| 監査役   |      | 井上 繁  | 昭和11年3月11日生 | 昭和30年9月 税理士豊田恒人事務所 入所<br>昭和36年3月 税理士登録<br>昭和48年3月 公認会計士登録<br>昭和53年4月 公認会計士税理士井上繁事務所長<br>平成12年3月 緒方郁夫税理士事務所 顧問(組織変<br>更して税理士法人あい会計社 社員)<br>(現任)<br>平成16年5月 株式会社サマンサタバサジャパンリミ<br>テッド常勤監査役(現任)<br>平成19年3月 株式会社メッセージ(現 株式会社<br>パーンデストジャパンリミテッド)<br>監査役(現任)<br>平成22年6月 当社 監査役(現任)     | (注)5 | -            |
| 計     |      |       |             |  |      | 53           |

(注)1. 監査役山下孝治、井上繁は、会社法第2条第16号に定める社外監査役であります。

2. 取締役寺田和正、菅原隆司、清水重夫及び柴田広次は、会社法第2条第15号に定める社外取締役であります。

3. 当社は、法令に定める監査役の員数を欠くことになる場合に備え、会社法第329条第2項に定める補欠監査役1名を選出しております。補欠監査役の略歴は以下のとおりであります。

| 氏名    | 生年月日        | 略歴   | 任期   | 所有株式数<br>(株) |
|-------|-------------|--|------|--------------|
| 平田 佳之 | 昭和37年9月26日生 | 平成9年4月 大阪弁護士会登録<br>平成11年12月 平田佳之法律事務所設立<br>(現在に至る) | (注)5 | -            |

4. 任期は平成23年3月期に係る定時株主総会終結の時から平成24年3月期に係る定時株主総会終結の時まであります。
5. 任期は平成23年3月期に係る定時株主総会終結の時から平成27年3月期に係る定時株主総会終結の時まであります。



## 6【コーポレート・ガバナンスの状況等】

### (1)【コーポレート・ガバナンスの状況】

#### 1) 企業統治の体制

当社は、透明性の高い健全な経営により継続的な企業価値の向上を図ることを経営の基本方針とし、その実現のために、経営上の組織体制や仕組みを整備、構築し、必要な施策を実施することが当社のコーポレート・ガバナンスに関する基本的な考え方であり、経営上のもっとも重要な課題のひとつと位置づけております。

#### 企業統治の体制の概要

当社は、監査役制度を採用しております。

監査役会は、3名の監査役（うち2名が社外監査役）で構成しており、監査方針を策定し、監査結果について協議するとともに、内部監査担当部署及び監査法人との緊密な連携のもとに、監査役会を組織しております。

さらに、監査役は、取締役会等の重要会議に出席して意思決定の過程及び業務の執行状況を把握、監視しております。

取締役会は、7名の取締役（うち4名が社外取締役）で構成しており、毎月1回以上開催し、経営の基本方針その他の重要事項を決定するとともに業務の執行状況を監督しております。

また、常勤取締役及び部門長で組織する会議を原則月2回開催し、メンバー相互間での戦略・情報等の共有化を通じて、迅速で実効性のある行動に結びつけるよう努めるとともに、コンプライアンス意識の徹底、向上をはかっております。

[当社のコーポレート・ガバナンス体制]

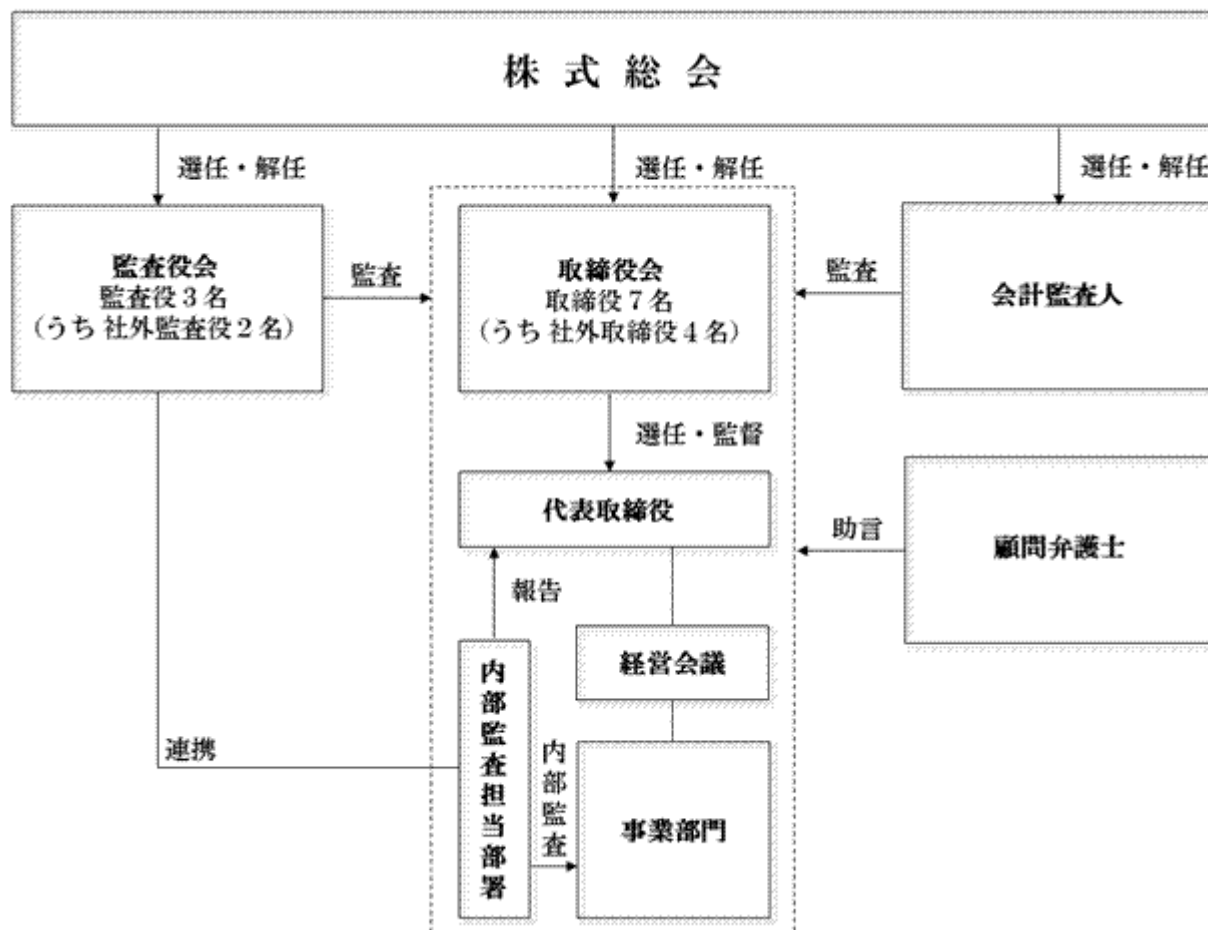

#### 企業統治の体制を採用する理由

当社は監査役制度を採用しておりますが、当社業務に精通した社内取締役を中心に、各種分野における高い見識と豊富な経験を有する社外取締役の助言・提案を取り入れるとともに、監査役による経営監視機能を活用することで適切な企業統治が実現できると考えております。

#### 会社の機関の内容及び内部統制システムの整備の状況

当社の内部統制システムといたしましては、経営の有効性と効率性の向上、財務報告の信頼性の確保、諸法規等の遵守のため、職務分掌及び内部牽制の考え方を基礎に、業務特性やリスクに応じた各種の統制活動を実施しております。また、これらの内容を諸規程として定め、その徹底を図っております。さらに、管理部主導で内部監査を実施し、所定の内部統制が有効に機能しているかを定期的に検証するとともに、絶えずその改善・強化に努めております。

#### リスク管理体制の整備の状況

当社では、総合的なリスク管理については、必要に応じて取締役会で討議しております。諸法規等へのコンプライアンスに関しては、コンプライアンス委員会において動向を把握し、また外部専門家との適切なコミュニケーションにより、その確保に努めております。また、顧客の声やクレーム等を集約し、リスクの重要度と発生可能性を把握・測定し、各部門参加したうえで十分検討し、経営に反映させております。

## 2) 内部監査及び監査役監査の状況

当社における内部監査は、内部監査規程に基づき、社長の命により管理部1名が担当し、種類は、会計監査と組織・制度監査及び業務監査に区分され、管理部は、内部監査の実施に先立って監査計画書を策定し、社長の承認を得て実施しております。また、監査役(3名、うち社外監査役2名)は、会計監査人と定期的に監査結果の報告と情報の共有化を図り、緊密な連携をとって監査を実施しております。

また、監査役は、内部統制部門と連携し適切な監査を実施しております。

さらに、常勤監査役金井湧二氏、監査役井上繁氏は、以下のとおり、財務及び会計に関する相当の知見を有しております。

常勤監査役金井湧二氏は、ニチメン株式会社(現 双日株式会社)及び当社において長年にわたり財務及び会計に関する業務に従事しておりました。

監査役井上繁氏は、公認会計士・税理士として、企業会計に長年にわたり携わっております。

#### < 会計監査の状況 >

当社は、新日本有限責任監査法人と監査契約を締結し、財務諸表等の監査をはじめ、会計上の課題については適宜指導・助言を受けております。

なお、当社の監査業務を執行した公認会計士の氏名は次の通りであります。

業務執行社員 竹野 俊成、伊藤 恭治

監査業務に係る補助者 公認会計士3名

その他 7名

(注)その他は、公認会計士試験合格者、システム監査担当者であります。

3) 社外取締役及び社外監査役について

社外取締役

| 氏名   | 関係   | 企業統治における機能・役割、選任状況                            |
|------|--|---|
| 寺田和正 | 当社株式11,000株（議決権所有比率51.2%）を所有（または、間接所有）する株式会社サマンサタバサジャパンリミテッド及び株式会社バーンデストジャパンリミテッドの代表取締役であります。<br>当社は、株式会社サマンサタバサジャパンリミテッド及び株式会社バーンデストジャパンリミテッドとの間に取引関係があります。<br>なお、当社との間に人的関係、その他の利害関係はありません。      | 経営者としての豊富な経験と幅広い見識を当社の事業活動に取り入れる観点から選任しております。 |
| 菅原隆司 | 当社株式11,000株（議決権所有比率51.2%）を所有（または、間接所有）する株式会社サマンサタバサジャパンリミテッドの常務取締役、及び株式会社バーンデストジャパンリミテッドの取締役であります。<br>当社は、株式会社サマンサタバサジャパンリミテッド及び株式会社バーンデストジャパンリミテッドとの間に取引関係があります。<br>なお、当社との間に人的関係、その他の利害関係はありません。 | 経営者としての豊富な経験と幅広い見識を当社の事業活動に取り入れる観点から選任しております。 |
| 清水重夫 | 当社株式11,000株（議決権所有比率51.2%）を所有（または、間接所有）する株式会社サマンサタバサジャパンリミテッド及び株式会社バーンデストジャパンリミテッドの最高業務相談役であります。<br>当社は、株式会社サマンサタバサジャパンリミテッド及び株式会社バーンデストジャパンリミテッドとの間に取引関係があります。<br>なお、当社との間に人的関係、その他の利害関係はありません。    | 経営者としての豊富な経験と幅広い見識を当社の事業活動に取り入れる観点から選任しております。 |
| 柴田広次 | 当社株式3,223株（議決権所有比率15.0%）を所有する株式会社パルコの子会社である株式会社パルコ・シティの代表取締役社長であります。<br>当社は、株式会社パルコ・シティとの間に取引関係があります。<br>なお、当社との間に人的関係、その他の利害関係はありません。   | 経営者としての豊富な経験と幅広い見識を当社の事業活動に取り入れる観点から選任しております。 |

社外監査役

| 氏名   | 関係  | 企業統治における機能・役割、選任状況   |
|------|---|--|
| 山下孝治 | 当社株式1,647株（議決権所有比率7.7%）を所有する興和株式会社の取締役であります。<br>当社は、興和株式会社との間に取引関係があります。<br>なお、当社との間に人的関係、その他の利害関係はありません。   | 経営者としての豊富な経験と幅広い見識を当社の社外監査役としての職務を適切に遂行し、経営全般の監視と適正な監査を実現する観点から選任しております。<br>また、一般株主と利益相反の生じる恐れがなく、中立・公正な立場を保持しているとの判断から、独立役員にしております。 |
| 井上 繁 | 当社株式11,000株（議決権所有比率51.2%）を所有（または、間接所有）する株式会社サマンサタバサジャパンリミテッド及び株式会社バーデストジャパンリミテッドの監査役であります。<br>当社は、株式会社サマンサタバサジャパンリミテッド及び株式会社バーデストジャパンリミテッドとの間に取引関係があります。<br>なお、当社との間に人的関係、その他の利害関係はありません。 | 公認会計士・税理士としての専門的な見識及び他社の社外監査役としての経験を当社の社外監査役としての職務を適切に遂行し、経営全般の監視と適正な監査を実現する観点から選任しております。  |

監督・監査における連携等

- ・ 社外取締役、社外監査役について、取締役会に出席いただけない場合には、取締役会の議事の内容等について、適宜報告するとともに、当社の経営について、ご意見・ご助言を伺っております。
- ・ 社外監査役は、監査役会が定めた監査方針及び計画に基づき監査業務を行っております。また、監査役会において監査役の監査の方法並びにその結果について報告を受け、協議する他、取締役会に出席し、適宜意見を表明しております。
- ・ 社外取締役は、取締役会を通じて、社外監査役は取締役会並びに監査役会及び監査業務の遂行過程を通じて、それぞれ必要な情報の収集及び意見の表明を行い、適宜そのフィードバックを受けることで、内部監査や会計監査と相互に連携を図っております。また、内部統制部門とは、適切な距離を保ちながら協力関係を構築しております。

4) 役員報酬

当事業年度に係る報酬等

| 役員区分              | 対象となる役員の員数 | 報酬額      | 退職慰労引当金繰入額 | 報酬等の総額   |
|-------------------|------------|----------|------------|----------|
| 取締役<br>(社外取締役を除く) | 4名         | 35,121千円 | 674千円      | 35,795千円 |
| 監査役<br>(社外監査役を除く) | 1名         | 5,406千円  | -          | 5,406千円  |
| 社外役員              | 1名         | 1,834千円  | 100千円      | 1,934千円  |

(注) 株主総会の決議による報酬限度額は、取締役100,000千円（使用人分給与は含まない）、監査役30,000千円。

役員報酬に関する決定方針

取締役、監査役が受ける報酬については、一定金額報酬として定めることとし、その支給水準については、それぞれの職務の内容と当社の状況等を総合的に勘案し、相当と思われる額としております。また、退任時に退職慰労金を支給することとしておりましたが、平成22年6月25日をもって役員退職慰労金制度を廃止いたしました。なお、役員退職慰労金制度の廃止前においては、職位ごとの基本額（年間）を定め、これに在任期間に基づき各事業年度で発生した額を退職慰労引当金として繰り入れておりました。

5) 社外取締役、社外監査役または会計監査人との責任限定契約の状況

当社は社外取締役及び社外監査役の全員と、会社法第423条第1項の損害賠償責任を限定する契約を締結しており、当該契約に基づく損害賠償責任の限度額は、300万円又は法令が定める額のいずれか高い額としております。会計監査人との責任限定契約は締結しておりません。

6) 取締役の定数

当社は、取締役を9名とする旨を定款に定めております。

7) 取締役の選任の決議要件

当社は、取締役の選任は、議決権を行使することができる株主の議決権の3分の1以上を有する株主が出席し、その議決権の過半数をもって行う旨を定款に定めております。

8) 取締役の解任の決議要件

当社は、取締役の解任は、議決権を行使することができる株主の議決権の過半数を有する株主が出席し、その議決権の3分の2以上をもって行う旨を定款に定めております。

9) 中間配当

当社は、株主への機動的な利益還元を行うため、取締役会の決議により、毎年9月30日の株主名簿に記載または記録された株主または登録株式質権者に対し、中間配当を行うことができる旨を定款に定めております。

10) 自己の株式の取得

当社は、会社法第165条第2項の規定により、取締役会の決議をもって、自己の株式を取得することができる旨を定款に定めております。これは、経営環境の変化に対応した機動的な資本政策の遂行を可能とするため、市場取引等により自己の株式を取得することを目的とするものであります。

11) 株主総会の特別決議要件

当社は、株主総会の円滑な運営を行うため、会社法第309条第2項の定めによる決議は、定款に別段の定めがある場合を除き、議決権を行使することができる株主の3分の1以上を有する株主が出席し、その議決権の3分の2以上をもって行う旨を定款に定めております。

12) 株式の保有状況

投資株式のうち保有目的が純投資目的以外の目的であるものの銘柄数及び貸借対照表計上額の合計額  
2銘柄 42,392千円

保有目的が純投資目的以外の目的である投資株式の保有区分、銘柄、株式数、貸借対照表計上額及び  
保有目的

該当事項はありません。

保有目的が純投資目的である投資株式の前事業年度及び当事業年度における貸借対照表計上額の合計額並  
び

に当事業年度における受取配当金、評価損益の合計額  
該当事項はありません。

( 2 ) 【監査報酬の内容等】

【監査公認会計士等に対する報酬の内容】

| 区分    | 前連結会計年度          |                 | 当連結会計年度          |                 |
|-------|------------------|-----------------|------------------|-----------------|
|       | 監査証明業務に基づく報酬(千円) | 非監査業務に基づく報酬(千円) | 監査証明業務に基づく報酬(千円) | 非監査業務に基づく報酬(千円) |
| 提出会社  | 25,000           | -               | 26,000           | -               |
| 連結子会社 | -                | -               | -                | -               |
| 計     | 25,000           | -               | 26,000           | -               |

【その他重要な報酬の内容】

前連結会計年度(自平成21年4月1日至平成22年3月31日)  
 該当事項はありません。

当連結会計年度(自平成22年4月1日至平成23年3月31日)  
 該当事項はありません。

【監査公認会計士等の提出会社に対する非監査業務の内容】

前連結会計年度(自平成21年4月1日至平成22年3月31日)  
 該当事項はありません。

当連結会計年度(自平成22年4月1日至平成23年3月31日)  
 該当事項はありません。

【監査報酬の決定方針】

該当事項はありません。

## 第5【経理の状況】

### 1．連結財務諸表及び財務諸表の作成方法について

(1) 当社の連結財務諸表は、「連結財務諸表の用語、様式及び作成方法に関する規則」（昭和51年大蔵省令第28号、以下「連結財務諸表規則」という。）に基づいて作成しております。

なお、前連結会計年度（平成21年4月1日から平成22年3月31日まで）は、改正前の連結財務諸表規則に基づき、当連結会計年度（平成22年4月1日から平成23年3月31日まで）は、改正後の連結財務諸表規則に基づき作成しております。

(2) 当社の財務諸表は、「財務諸表等の用語、様式及び作成方法に関する規則」（昭和38年大蔵省令第59号、以下「財務諸表等規則」という。）に基づいて作成しております。

なお、前事業年度（平成21年4月1日から平成22年3月31日まで）は、改正前の財務諸表等規則に基づき、当事業年度（平成22年4月1日から平成23年3月31日まで）は、改正後の財務諸表等規則に基づき作成しております。

### 2．監査証明について

当社は、金融商品取引法第193条の2第1項の規定に基づき、前連結会計年度（平成21年4月1日から平成22年3月31日まで）の連結財務諸表及び前事業年度（平成21年4月1日から平成22年3月31日まで）の財務諸表並びに当連結会計年度（平成22年4月1日から平成23年3月31日まで）の連結財務諸表及び当事業年度（平成22年4月1日から平成23年3月31日まで）の財務諸表について、新日本有限責任監査法人により監査を受けております。

### 3．連結財務諸表の適正性を確保するための特段の取組みについて

当社は、連結財務諸表等の適正性を確保するための特段の取組みを行っております。具体的には、会計基準等の内容を適切に把握し、連結財務諸表等が作成できる体制を整備するため、公益財団法人財務会計基準機構へ加入し、監査法人等が主催する研修会への参加並びに会計専門誌の定期購読を行っております。

1【連結財務諸表等】  
(1)【連結財務諸表】  
【連結貸借対照表】

(単位：千円)

|               | 前連結会計年度<br>(平成22年3月31日) | 当連結会計年度<br>(平成23年3月31日) |
|---------------|-------------------------|-------------------------|
| <b>資産の部</b>   |                         |                         |
| 流動資産          |                         |                         |
| 現金及び預金        | 784,064                 | 415,957                 |
| 受取手形及び売掛金     | 975,323                 | 932,659                 |
| 商品及び製品        | 630,009                 | 889,979                 |
| 仕掛品           | 19,192                  | 15,758                  |
| 原材料及び貯蔵品      | 30,185                  | 49,979                  |
| 繰延税金資産        | 106,620                 | 115,482                 |
| その他           | 198,795                 | 130,882                 |
| 貸倒引当金         | 1,764                   | 2,322                   |
| 流動資産合計        | 2,742,427               | 2,548,376               |
| 固定資産          |                         |                         |
| 有形固定資産        |                         |                         |
| 建物            | 84,307                  | 84,307                  |
| 減価償却累計額       | 7,460                   | 11,515                  |
| 建物(純額)        | 76,847                  | 72,792                  |
| 建物附属設備        | 40,384                  | 39,017                  |
| 減価償却累計額       | 17,482                  | 20,986                  |
| 建物附属設備(純額)    | 22,901                  | 18,031                  |
| 機械装置及び運搬具     | 8,893                   | 13,410                  |
| 減価償却累計額       | 5,749                   | 6,872                   |
| 機械装置及び運搬具(純額) | 3,143                   | 6,538                   |
| 工具、器具及び備品     | 109,091                 | 111,934                 |
| 減価償却累計額       | 63,081                  | 79,132                  |
| 工具、器具及び備品(純額) | 46,010                  | 32,801                  |
| 土地            | 57,300                  | 57,300                  |
| リース資産         | 8,714                   | 12,302                  |
| 減価償却累計額       | 1,141                   | 2,925                   |
| リース資産(純額)     | 7,573                   | 9,377                   |
| 有形固定資産合計      | 213,775                 | 196,841                 |
| 無形固定資産        |                         |                         |
| のれん           | 394,120                 | 368,326                 |
| リース資産         | 87,158                  | 245,905                 |
| ソフトウェア        | 376,646                 | 450,579                 |
| その他           | 2,465                   | 4,471                   |
| 無形固定資産合計      | 860,391                 | 1,069,283               |
| 投資その他の資産      |                         |                         |
| 投資有価証券        | 818,597                 | 794,625                 |
| 繰延税金資産        | 124,235                 | 91,081                  |
| その他           | 143,527                 | 133,860                 |
| 貸倒引当金         | 535                     | 405                     |
| 投資その他の資産合計    | 1,085,824               | 1,019,160               |
| 固定資産合計        | 2,159,991               | 2,285,285               |
| 資産合計          | 4,902,419               | 4,833,661               |



|               | 前連結会計年度<br>(平成22年3月31日) | 当連結会計年度<br>(平成23年3月31日) |
|---------------|-------------------------|-------------------------|
| <b>負債の部</b>   |                         |                         |
| 流動負債          |                         |                         |
| 買掛金           | 674,172                 | 648,518                 |
| 短期借入金         | 950,000                 | 800,000                 |
| 1年内返済予定の長期借入金 | 137,812                 | 204,670                 |
| リース債務         | 24,932                  | 66,720                  |
| 未払金           | 169,154                 | 183,307                 |
| 未払法人税等        | 9,275                   | 16,077                  |
| 賞与引当金         | 30,864                  | 35,319                  |
| 返品調整引当金       | 35,089                  | 43,418                  |
| 販売促進引当金       | 20,854                  | 27,222                  |
| その他           | 76,107                  | 47,300                  |
| 流動負債合計        | 2,128,262               | 2,072,554               |
| 固定負債          |                         |                         |
| 長期借入金         | 292,190                 | 337,400                 |
| リース債務         | 76,263                  | 203,862                 |
| 退職給付引当金       | 31,726                  | 29,712                  |
| 役員退職慰労引当金     | 17,333                  | -                       |
| その他           | 1,330                   | 14,021                  |
| 固定負債合計        | 418,843                 | 584,996                 |
| 負債合計          | 2,547,105               | 2,657,551               |
| 純資産の部         |                         |                         |
| 株主資本          |                         |                         |
| 資本金           | 1,456,775               | 1,456,775               |
| 資本剰余金         | 700,455                 | 700,455                 |
| 利益剰余金         | 250,592                 | 76,791                  |
| 自己株式          | 56,968                  | 56,968                  |
| 株主資本合計        | 2,350,855               | 2,177,054               |
| その他の包括利益累計額   |                         |                         |
| その他有価証券評価差額金  | 4,457                   | 943                     |
| その他の包括利益累計額合計 | 4,457                   | 943                     |
| 純資産合計         | 2,355,313               | 2,176,110               |
| 負債純資産合計       | 4,902,419               | 4,833,661               |

【連結損益計算書及び連結包括利益計算書】  
【連結損益計算書】

(単位：千円)

|                             | 前連結会計年度<br>(自平成21年4月1日<br>至平成22年3月31日) | 当連結会計年度<br>(自平成22年4月1日<br>至平成23年3月31日) |
|-----------------------------|--|--|
| 売上高                         | 7,665,131                              | 8,485,160                              |
| 売上原価                        | 1 4,561,147                            | 1 5,271,268                            |
| 売上総利益                       | 3,103,983                              | 3,213,892                              |
| 返品調整引当金戻入額                  | 27,220                                 | 35,089                                 |
| 返品調整引当金繰入額                  | 35,089                                 | 43,418                                 |
| 差引売上総利益                     | 3,096,113                              | 3,205,564                              |
| 販売費及び一般管理費                  | 2 3,091,324                            | 2 3,277,138                            |
| 営業利益又は営業損失( )               | 4,788                                  | 71,573                                 |
| 営業外収益                       |  |  |
| 受取利息                        | 3,199                                  | 563                                    |
| 持分法による投資利益                  | 292                                    | -                                      |
| 保険解約返戻金                     | 6,603                                  | -                                      |
| 雑収入                         | 11,868                                 | 6,438                                  |
| 営業外収益合計                     | 21,964                                 | 7,001                                  |
| 営業外費用                       |  |  |
| 支払利息                        | 18,197                                 | 18,795                                 |
| 株式交付費償却                     | 508                                    | -                                      |
| 為替差損                        | 1,557                                  | 2,434                                  |
| 持分法による投資損失                  | -                                      | 2,137                                  |
| 雑損失                         | 1,164                                  | 1,083                                  |
| 営業外費用合計                     | 21,427                                 | 24,451                                 |
| 経常利益又は経常損失( )               | 5,325                                  | 89,023                                 |
| 特別利益                        |  |  |
| 固定資産売却益                     | 461                                    | 3 1,946                                |
| 投資有価証券売却益                   | 179                                    | -                                      |
| 貸倒引当金戻入額                    | 148,968                                | -                                      |
| 特別利益合計                      | 149,609                                | 1,946                                  |
| 特別損失                        |  |  |
| 固定資産除却損                     | 228                                    | 254                                    |
| 投資有価証券売却損                   | 442                                    | 8,114                                  |
| 物流拠点移転費用                    | 11,314                                 | -                                      |
| 債権回収関連費用                    | 12,231                                 | -                                      |
| 資産除去債務会計基準の適用に伴う影響額         | -                                      | 668                                    |
| 災害による損失                     | -                                      | 4 1,268                                |
| その他                         | 1,940                                  | -                                      |
| 特別損失合計                      | 26,156                                 | 10,306                                 |
| 税金等調整前当期純利益又は税金等調整前当期純損失( ) | 128,778                                | 97,383                                 |
| 法人税、住民税及び事業税                | 25,526                                 | 13,629                                 |
| 法人税等調整額                     | 112,141                                | 27,949                                 |
| 法人税等合計                      | 86,615                                 | 41,579                                 |
| 少数株主損益調整前当期純損失( )           | -                                      | 138,963                                |
| 当期純利益又は当期純損失( )             | 215,394                                | 138,963                                |

【連結包括利益計算書】

(単位：千円)

|                    | 前連結会計年度<br>(自 平成21年 4月 1日<br>至 平成22年 3月31日) | 当連結会計年度<br>(自 平成22年 4月 1日<br>至 平成23年 3月31日) |
|--------------------|---|---|
| 少数株主損益調整前当期純損失 ( ) | -   | 138,963                                     |
| その他の包括利益           |   |   |
| その他有価証券評価差額金       | -   | 5,401                                       |
| その他の包括利益合計         | -   | <sup>2</sup> 5,401                          |
| 包括利益               | -   | <sup>1</sup> 144,365                        |
| (内訳)               |   |   |
| 親会社株主に係る包括利益       | -   | 144,365                                     |
| 少数株主に係る包括利益        | -   | -   |

## 【連結株主資本等変動計算書】

(単位：千円)

|                     | 前連結会計年度<br>(自 平成21年 4月 1日<br>至 平成22年 3月31日) | 当連結会計年度<br>(自 平成22年 4月 1日<br>至 平成23年 3月31日) |
|---------------------|---|---|
| <b>株主資本</b>         |   |   |
| <b>資本金</b>          |   |   |
| 前期末残高               | 1,456,775                                   | 1,456,775                                   |
| 当期変動額               |   |   |
| 当期変動額合計             | -   | -   |
| 当期末残高               | 1,456,775                                   | 1,456,775                                   |
| <b>資本剰余金</b>        |   |   |
| 前期末残高               | 700,455                                     | 700,455                                     |
| 当期変動額               |   |   |
| 当期変動額合計             | -   | -   |
| 当期末残高               | 700,455                                     | 700,455                                     |
| <b>利益剰余金</b>        |   |   |
| 前期末残高               | 84,440                                      | 250,592                                     |
| 当期変動額               |   |   |
| 剰余金の配当              | 49,767                                      | 34,837                                      |
| 持分法適用会社の減少に伴う剰余金増減高 | 524   | -   |
| 当期純利益又は当期純損失( )     | 215,394                                     | 138,963                                     |
| 当期変動額合計             | 166,151                                     | 173,800                                     |
| 当期末残高               | 250,592                                     | 76,791                                      |
| <b>自己株式</b>         |   |   |
| 前期末残高               | 56,968                                      | 56,968                                      |
| 当期変動額               |   |   |
| 当期変動額合計             | -   | -   |
| 当期末残高               | 56,968                                      | 56,968                                      |
| <b>株主資本合計</b>       |   |   |
| 前期末残高               | 2,184,703                                   | 2,350,855                                   |
| 当期変動額               |   |   |
| 剰余金の配当              | 49,767                                      | 34,837                                      |
| 持分法適用会社の減少に伴う剰余金増減高 | 524   | -   |
| 当期純利益又は当期純損失( )     | 215,394                                     | 138,963                                     |
| 当期変動額合計             | 166,151                                     | 173,800                                     |
| 当期末残高               | 2,350,855                                   | 2,177,054                                   |

|                        | 前連結会計年度<br>(自 平成21年 4月 1日<br>至 平成22年 3月31日) | 当連結会計年度<br>(自 平成22年 4月 1日<br>至 平成23年 3月31日) |
|------------------------|---|---|
| <b>その他の包括利益累計額</b>     |   |   |
| <b>その他有価証券評価差額金</b>    |   |   |
| 前期末残高                  | 3,355                                       | 4,457                                       |
| <b>当期変動額</b>           |   |   |
| 株主資本以外の項目の当期変動額（純額）    | 7,813                                       | 5,401                                       |
| <b>当期変動額合計</b>         | 7,813                                       | 5,401                                       |
| <b>当期末残高</b>           | 4,457                                       | 943   |
| <b>その他の包括利益累計額合計</b>   |   |   |
| 前期末残高                  | 3,355                                       | 4,457                                       |
| <b>当期変動額</b>           |   |   |
| 株主資本以外の項目の当期変動額（純額）    | 7,813                                       | 5,401                                       |
| <b>当期変動額合計</b>         | 7,813                                       | 5,401                                       |
| <b>当期末残高</b>           | 4,457                                       | 943   |
| <b>純資産合計</b>           |   |   |
| 前期末残高                  | 2,181,348                                   | 2,355,313                                   |
| <b>当期変動額</b>           |   |   |
| 剰余金の配当                 | 49,767                                      | 34,837                                      |
| 持分法適用会社の減少に伴う剰余金増減高    | 524   | -   |
| <b>当期純利益又は当期純損失（ ）</b> | 215,394                                     | 138,963                                     |
| 株主資本以外の項目の当期変動額（純額）    | 7,813                                       | 5,401                                       |
| <b>当期変動額合計</b>         | 173,964                                     | 179,202                                     |
| <b>当期末残高</b>           | 2,355,313                                   | 2,176,110                                   |

【連結キャッシュ・フロー計算書】

(単位：千円)

|                             | 前連結会計年度<br>(自 平成21年 4月 1日<br>至 平成22年 3月31日) | 当連結会計年度<br>(自 平成22年 4月 1日<br>至 平成23年 3月31日) |
|-----------------------------|---|---|
| <b>営業活動によるキャッシュ・フロー</b>     |   |   |
| 税金等調整前当期純利益又は税金等調整前当期純損失( ) | 128,778                                     | 97,383                                      |
| 減価償却費                       | 123,885                                     | 188,076                                     |
| のれん償却額                      | 25,794                                      | 25,794                                      |
| 持分法による投資損益( は益)             | 292   | 2,137                                       |
| 株式交付費償却                     | 508   | -   |
| 貸倒引当金の増減額( は減少)             | 288,829                                     | 428   |
| 退職給付引当金の増減額( は減少)           | 1,254                                       | 2,013                                       |
| 役員退職慰労引当金の増減額( は減少)         | 3,099                                       | 17,333                                      |
| 賞与引当金の増減額( は減少)             | 7,579                                       | 4,454                                       |
| 販売促進引当金の増減額                 | 4,143                                       | 6,368                                       |
| 返品調整引当金繰入額                  | 35,089                                      | 43,418                                      |
| 受取利息及び受取配当金                 | 3,375                                       | 624   |
| 支払利息                        | 18,197                                      | 18,795                                      |
| 長期前払費用の増減額( は増加)            | 6,261                                       | 6,140                                       |
| 固定資産売却損益( は益)               | 461   | 1,946                                       |
| 固定資産除却損                     | 3,577                                       | 254   |
| 投資有価証券売却損益( は益)             | 262   | 8,114                                       |
| 為替差損益( は益)                  | 260   | 337   |
| 売上債権の増減額( は増加)              | 73,286                                      | 7,574                                       |
| たな卸資産の増減額( は増加)             | 46,175                                      | 276,330                                     |
| 破産更生債権等の増減額( は増加)           | 418,660                                     | 129   |
| その他の流動資産の増減額( は増加)          | 73,941                                      | 34,968                                      |
| 仕入債務の増減額( は減少)              | 46,847                                      | 25,653                                      |
| 未払金の増減額( は減少)               | 416,827                                     | 16,055                                      |
| 未払消費税等の増減額( は減少)            | 11,091                                      | 18,389                                      |
| その他の流動負債の増減額( は減少)          | 342   | 10,236                                      |
| その他                         | 4,398                                       | 12,582                                      |
| 小計                          | 140,080                                     | 107,066                                     |
| 利息及び配当金の受取額                 | 681   | 624   |
| 利息の支払額                      | 18,332                                      | 18,866                                      |
| 法人税等の支払額                    | 118,718                                     | 15,117                                      |
| 法人税等の還付額                    | 27,426                                      | 41,410                                      |
| 営業活動によるキャッシュ・フロー            | 31,138                                      | 99,016                                      |

|                            | 前連結会計年度<br>(自 平成21年 4月 1日<br>至 平成22年 3月31日) | 当連結会計年度<br>(自 平成22年 4月 1日<br>至 平成23年 3月31日) |
|----------------------------|---|---|
| <b>投資活動によるキャッシュ・フロー</b>    |   |   |
| 定期預金の預入による支出               | 109,062                                     | 9,077                                       |
| 定期預金の払戻による収入               | 139,037                                     | 9,062                                       |
| 預り保証金の受入による収入              | -   | 1,000                                       |
| 有価証券の償還による収入               | 150,000                                     | -   |
| 有形固定資産の取得による支出             | 50,292                                      | 16,289                                      |
| 有形固定資産の売却による収入             | 1,109                                       | 2,483                                       |
| 無形固定資産の取得による支出             | 236,682                                     | 160,086                                     |
| 投資有価証券の取得による支出             | 551   | -   |
| 投資有価証券の売却による収入             | 12,618                                      | 4,605                                       |
| 敷金の差入による支出                 | 466   | 64  |
| その他                        | 18,050                                      | 2,370                                       |
| <b>投資活動によるキャッシュ・フロー</b>    | <b>76,239</b>                               | <b>165,996</b>                              |
| <b>財務活動によるキャッシュ・フロー</b>    |   |   |
| 短期借入金の純増減額（ は減少）           | 350,000                                     | 150,000                                     |
| 長期借入れによる収入                 | 100,000                                     | 284,000                                     |
| 長期借入金の返済による支出              | 113,332                                     | 171,932                                     |
| 社債の償還による支出                 | 100,000                                     | -   |
| 配当金の支払額                    | 49,767                                      | 34,837                                      |
| リース債務の返済による支出              | 19,104                                      | 30,677                                      |
| <b>財務活動によるキャッシュ・フロー</b>    | <b>167,796</b>                              | <b>103,446</b>                              |
| 現金及び現金同等物に係る換算差額           | 260   | 337   |
| <b>現金及び現金同等物の増減額（ は減少）</b> | <b>122,955</b>                              | <b>368,121</b>                              |
| 現金及び現金同等物の期首残高             | 652,046                                     | 775,001                                     |
| <b>現金及び現金同等物の期末残高</b>      | <b>775,001</b>                              | <b>406,879</b>                              |

【連結財務諸表作成のための基本となる重要な事項】

| 項目                                      | 前連結会計年度<br>(自平成21年4月1日<br>至平成22年3月31日)  | 当連結会計年度<br>(自平成22年4月1日<br>至平成23年3月31日)  |
|---|---|---|
| 1. 連結の範囲に関する事項                          | (1)連結子会社の数 2社<br>ノーマディック株式会社<br>株式会社ハイマックス<br>株式会社カサ デ ロミカは、平成21年6月1日付において当社の子会社の株式会社ハイマックスにより吸収合併されております。<br>(2)非連結子会社の名称等<br>株式会社豆腐の盛田屋<br>(連結の範囲から除いた理由)<br>非連結子会社は、小規模であり総資産、売上高、当期純損益及び利益剰余金等はいずれも連結財務諸表に重要な影響を及ぼさないためであります。 | (1)連結子会社の数 2社<br>ノーマディック株式会社<br>株式会社ハイマックス<br>(2)非連結子会社の名称等<br>株式会社豆腐の盛田屋<br>(連結の範囲から除いた理由)<br>同左   |
| 2. 持分法の適用に関する事項                         | (1)持分法を適用した関連会社の数 - 社<br>株式会社ベアワンは、平成22年3月25日付において同社株式の一部を売却したことにより関連会社ではなくなっております。<br>(2)持分法を適用した非連結子会社の数<br>1社<br>株式会社豆腐の盛田屋  | (1)持分法を適用した関連会社の数 - 社<br>(2)持分法を適用した非連結子会社の数<br>1社<br>株式会社豆腐の盛田屋  |
| 3. 連結子会社の事業年度等に関する事項                    | 連結子会社である、ノーマディック株式会社の決算日は1月31日であります。株式会社ハイマックスの決算日は2月28日であります。<br>連結財務諸表の作成にあたっては、当該決算日と連結決算日が3ヶ月を超えないため当該子会社の財務諸表を使用しておりますが、連結決算日との間に生じた重要な取引については連結上必要な調整を行っております。  | 連結子会社である、ノーマディック株式会社の決算日は1月31日、株式会社ハイマックスの決算日は2月28日でありましたが、決算日を3月31日に変更致しました。これにより当連結会計年度に含まれる月数は、ノーマディック株式会社が平成22年2月1日から平成23年3月31日までの14ヶ月、株式会社ハイマックスが平成22年3月1日から平成23年3月31日までの13ヶ月となっております。 |
| 4. 会計処理基準に関する事項<br>(1) 重要な資産の評価基準及び評価方法 | (1) 有価証券<br>a) 満期保有目的の債券<br>償却原価法(定額法)  | (1) 有価証券<br>a) 満期保有目的の債券<br>原価法   |



| 項目 | 前連結会計年度<br>(自 平成21年4月1日<br>至 平成22年3月31日)<br>b) その他有価証券<br>時価のあるもの<br>決算期末日の市場価格等に基づく<br>時価法<br>(評価差額は、全部純資産直入法<br>により処理し、売却原価は、移動平<br>均法により算定)<br>時価のないもの<br>移動平均法による原価法 | 当連結会計年度<br>(自 平成22年4月1日<br>至 平成23年3月31日)<br>b) その他有価証券<br>時価のあるもの<br>同左<br><br>時価のないもの<br>同左 |
|----|--|--|
|    |  |  |

| 項目                    | 前連結会計年度<br>(自平成21年4月1日<br>至平成22年3月31日)   | 当連結会計年度<br>(自平成22年4月1日<br>至平成23年3月31日)   |
|-----------------------|--|--|
| (2) 重要な減価償却資産の減価償却の方法 | <p>(2) たな卸資産<br/>                     通常の販売目的で保有するたな卸資産<br/>                     評価基準は原価法（収益性の低下による簿価切下げの方法）によっております。</p> <p>a) 商品及び製品<br/>                     主として移動平均法</p> <p>b) 仕掛品<br/>                     個別法</p> <p>c) 原材料及び貯蔵品<br/>                     移動平均法</p> <p>(1) 有形固定資産（リース資産を除く）<br/>                     平成19年3月31日以前に取得したものの旧定率法を採用しております。<br/>                     平成19年4月1日以降に取得したものの定率法を採用しております。<br/>                     但し、建物（建物付属設備は除く）については、定額法を採用しております。<br/>                     なお、主な耐用年数は次のとおりであります。</p> <p>建物 10年～25年<br/>                     建物付属設備 10年～15年<br/>                     機械装置及び運搬具 7年<br/>                     工具、器具及び備品 4年～8年</p> <p>また、平成19年3月31日以前に取得したものについては、償却可能限度額まで償却を終了した翌年から5年間で均等償却する方法によっております。</p> <p>(2) 無形固定資産（リース資産を除く）<br/>                     自社利用のソフトウェアは、社内利用可能期間（5年）による定額法によっております。</p> <p>(3) リース資産<br/>                     所有権移転外ファイナンス・リース取引に係るリース資産<br/>                     リース期間を耐用年数とし、残存価額を零とする定額法によっております。<br/>                     なお、所有権移転外ファイナンス・リース取引のうち、リース取引開始が平成20年3月31日以前のリース取引については、通常の賃貸借取引に係る方法に準じた会計処理によっております。</p> | <p>(2) たな卸資産<br/>                     通常の販売目的で保有するたな卸資産<br/>                     同左</p> <p>a) 商品及び製品<br/>                     同左</p> <p>b) 仕掛品<br/>                     同左</p> <p>c) 原材料及び貯蔵品<br/>                     同左</p> <p>(1) 有形固定資産（リース資産を除く）<br/>                     同左</p> <p>(2) 無形固定資産（リース資産を除く）<br/>                     同左</p> <p>(3) リース資産<br/>                     同左</p> |
| (3) 重要な繰延資産の処理方法      | <p>株式交付費<br/>                     3年間で均等償却しております。</p>  |  |

| 項目               | 前連結会計年度<br>(自平成21年4月1日<br>至平成22年3月31日)  | 当連結会計年度<br>(自平成22年4月1日<br>至平成23年3月31日)  |
|------------------|---|---|
| (4) 重要な引当金の計上基準  | <p>(1) 貸倒引当金<br/>債権の貸倒れによる損失に備えるため、一般債権については貸倒実績率により、貸倒懸念債権等特定の債権については個別に回収可能性を勘案し、回収不能見込額を計上しております。</p> <p>(2) 賞与引当金<br/>従業員の賞与金の支払に備えて、賞与支給見込額に基づき計上しております。</p> <p>(3) 返品調整引当金<br/>将来予想される売上返品（雑誌「Look!s」等）による損失に備えて、所要額を計上しております。</p> <p>(4) 販売促進引当金<br/>販売促進の制度として実施しているスタイルライフクラブカードに付与するポイント割引及びネットでの買物に対して付与するハッピーポイント割引に対して、所要額を計上しております。<br/>株式会社ハイマックスではお買上げに対して付与するポイントに対して、所要額を計上しております。</p> <p>(5) 退職給付引当金<br/>従業員の退職給付に備えるため、当連結会計年度末における退職給付債務額に基づき、当連結会計年度末において発生していると認められる額を計上しております。</p> <p>(6) 役員退職慰労引当金<br/>役員に対する退職慰労金の支出に備えるため、内規に基づく期末要支給額を計上しております。</p> | <p>(1) 貸倒引当金<br/>同左</p> <p>(2) 賞与引当金<br/>同左</p> <p>(3) 返品調整引当金<br/>同左</p> <p>(4) 販売促進引当金<br/>同左</p> <p>(5) 退職給付引当金<br/>同左</p> <p>(6) 役員退職慰労引当金<br/>同左</p> <p>なお、役員に対する退職慰労金の支出に備え内規に基づく期末要支給額を計上していましたが、平成22年6月25日開催の定時株主総会において、役員の退任時に退職慰労金制度廃止日（平成22年6月25日）までの在任期間に応じた退職慰労金を打ち切り支給することが決議されました。これに伴い、役員退職慰労引当金残高を取り崩し、固定負債の「その他」に含めて表示しております。</p> |
| (5) 重要なヘッジ会計の方法  | 該当事項はありません。   | 同左  |
| (6) のれんの償却に関する事項 |   | 20年以内でその効果の発現する期間にわたり均等償却しております。  |

| 項目  | 前連結会計年度<br>(自平成21年4月1日<br>至平成22年3月31日)  | 当連結会計年度<br>(自平成22年4月1日<br>至平成23年3月31日)  |
|---|---|---|
| (7) 連結キャッシュ・フロー計算書における資金の範囲<br><br>(8) その他連結財務諸表作成のための重要な事項 | 消費税等の会計処理<br>消費税等の会計処理は税抜き方式によっております。   | 手許現金、随時引き出し可能な預金及び容易に換金可能であり、かつ、価値の変動についての僅少なリスクしか負わない取得日から3ヶ月以内に償還期限の到来する短期投資からなっております。<br>消費税等の会計処理<br>同左 |
| 5. 連結子会社の資産及び負債の評価に関する事項                                    | 連結子会社の資産及び負債の評価方法は、全面時価評価法を採用しております。  |   |
| 6. のれんの償却に関する事項   | 20年以内でその効果の発現する期間にわたり均等償却しております。  |   |
| 7. 連結キャッシュ・フロー計算書における資金の範囲                                  | 手許現金、随時引き出し可能な預金及び容易に換金可能であり、かつ、価値の変動について僅少なリスクしか負わない取得日から3ヶ月以内に償還期限の到来する短期投資からなっております。 |   |

【連結財務諸表作成のための基本となる重要な事項の変更】

| 前連結会計年度<br>(自 平成21年 4月 1日<br>至 平成22年 3月31日) | 当連結会計年度<br>(自 平成22年 4月 1日<br>至 平成23年 3月31日)   |
|---|---|
|   | 資産除去債務に関する会計基準の適用<br>当連結会計年度より、「資産除去債務に関する会計基準」<br>(企業会計基準第18号 平成20年 3月31日)及び「資産除<br>去債務に関する会計基準の適用指針」(企業会計基準適用<br>指針第21号 平成20年 3月31日)を適用しております。<br>なお、この変更による損益への影響は軽微であります。 |

【表示方法の変更】

| 前連結会計年度<br>(自 平成21年 4月 1日<br>至 平成22年 3月31日) | 当連結会計年度<br>(自 平成22年 4月 1日<br>至 平成23年 3月31日)   |
|---|---|
|   | (連結損益計算書関係)<br>当連結会計年度より、「連結財務諸表に関する会計基準」<br>(企業会計基準第22号 平成20年12月26日)に基づき、「財<br>務諸表等の用語、様式及び作成方法に関する規則等の一部を<br>改正する内閣府令」(平成21年 3月24日 内閣府令第5号)<br>を適用し、「少数株主損益調整前当期純損失」の科目で表示<br>しております。 |

【追加情報】

| 前連結会計年度<br>(自 平成21年 4月 1日<br>至 平成22年 3月31日) | 当連結会計年度<br>(自 平成22年 4月 1日<br>至 平成23年 3月31日)   |
|---|---|
|   | 当連結会計年度より、「包括利益の表示に関する会計基<br>準」(企業会計基準第25号 平成22年 6月30日)を適用し<br>ております。ただし、「その他の包括利益累計額」及び「そ<br>の他の包括利益累計額合計」の前連結会計年度の金額は、<br>「評価・換算差額等」及び「評価・換算差額等合計」の金<br>額を記載しております。 |

【注記事項】

(連結貸借対照表関係)

| 前連結会計年度<br>(平成22年3月31日)                              | 当連結会計年度<br>(平成23年3月31日)                              |
|--|--|
| 1 非連結子会社及び関連会社に対するものは、次のとおりであります。<br>投資有価証券 50,191千円 | 1 非連結子会社及び関連会社に対するものは、次のとおりであります。<br>投資有価証券 48,054千円 |

(連結損益計算書関係)

| 前連結会計年度<br>(自平成21年4月1日<br>至平成22年3月31日)                              | 当連結会計年度<br>(自平成22年4月1日<br>至平成23年3月31日)                                      |
|---|---|
| 1 期末たな卸高は収益性の低下に伴う簿価切下後の金額であり、次のたな卸資産評価損が売上原価に含まれております。<br>46,396千円 | 1 期末たな卸高は収益性の低下に伴う簿価切下後の金額であり、次のたな卸資産評価損が売上原価に含まれております。<br>34,865千円         |
| 2 販売費及び一般管理費の主なもの   | 2 販売費及び一般管理費の主なもの   |
| 搬送関連費用 505,913千円  | 搬送関連費用 548,616千円  |
| 広告宣伝費 255,477千円   | 広告宣伝費 211,972千円   |
| 販売促進費 422,391千円   | 販売促進費 479,074千円   |
| 支払リース料 74,714千円   | 支払リース料 52,872千円   |
| 販売促進引当金繰入額 20,854千円   | 販売促進引当金繰入額 27,222千円   |
| 給与 841,098千円  | 給与 897,872千円  |
| 賞与引当金繰入額 35,507千円   | 賞与引当金繰入額 33,159千円   |
| 退職給付費用 5,253千円  | 退職給付費用 2,088千円  |
| 役員退職慰労引当金繰入額 3,099千円  | 役員退職慰労引当金繰入額 775千円  |
| 貸倒引当金繰入額 796千円  | 貸倒引当金繰入額 2,325千円  |
| 減価償却費 123,463千円   | 減価償却費 187,726千円   |
| のれん償却額 25,794千円   | のれん償却額 25,794千円   |
|   | 3 固定資産売却益の内容は次のとおりです。<br>工具、器具及び備品 1,946千円                                  |
|   | 4 災害による損失の内容は次のとおりです。<br>東日本大震災復興支援物資提供 724千円<br>倉庫復旧人件費 423千円<br>その他 120千円 |

(連結包括利益計算書関係)

当連結会計年度(自平成22年4月1日至平成23年3月31日)

|                                |           |
|--------------------------------|-----------|
| 1 当連結会計年度の直前連結会計年度における包括利益     |           |
| 親会社株主に係る包括利益                   | 223,207千円 |
| 少数株主に係る包括利益                    | -千円       |
| 計                              | 223,207千円 |
| 2 当連結会計年度の直前連結会計年度におけるその他の包括利益 |           |
| その他有価証券評価差額金                   | 7,813千円   |
| 計                              | 7,813千円   |

(連結株主資本等変動計算書関係)

前連結会計年度(自平成21年4月1日至平成22年3月31日)

1 発行済株式に関する事項

| 株式の種類   | 前連結会計年度末 | 増加 | 減少 | 当連結会計年度末 |
|---------|----------|----|----|----------|
| 普通株式(株) | 20,407   | -  | -  | 20,407   |

2 自己株式に関する事項

| 株式の種類   | 前連結会計年度末 | 増加 | 減少 | 当連結会計年度末 |
|---------|----------|----|----|----------|
| 普通株式(株) | 500      | -  | -  | 500      |

3 新株予約権等に関する事項

該当事項はありません。

4 配当に関する事項

(1) 配当金支払額

| 決議                   | 株式の種類 | 配当金の総額<br>(千円) | 1株当たり配当額<br>(円) | 基準日        | 効力発生日      |
|----------------------|-------|----------------|-----------------|------------|------------|
| 平成21年6月25日<br>定時株主総会 | 普通株式  | 24,883         | 1,250           | 平成21年3月31日 | 平成21年6月26日 |
| 平成21年11月13日<br>取締役会  | 普通株式  | 24,883         | 1,250           | 平成21年9月30日 | 平成21年12月7日 |

(2) 基準日が当連結会計年度に属する配当のうち、配当の効力発生日が翌連結会計年度となるもの

| 決議                   | 株式の種類 | 配当の原資 | 配当金の総額<br>(千円) | 1株当たり<br>配当額(円) | 基準日        | 効力発生日      |
|----------------------|-------|-------|----------------|-----------------|------------|------------|
| 平成22年6月25日<br>定時株主総会 | 普通株式  | 利益剰余金 | 24,883         | 1,250           | 平成22年3月31日 | 平成22年6月28日 |

当連結会計年度(自平成22年4月1日至平成23年3月31日)

1 発行済株式に関する事項

| 株式の種類   | 前連結会計年度末 | 増加 | 減少 | 当連結会計年度末 |
|---------|----------|----|----|----------|
| 普通株式(株) | 20,407   | -  | -  | 20,407   |

2 自己株式に関する事項

| 株式の種類   | 前連結会計年度末 | 増加 | 減少 | 当連結会計年度末 |
|---------|----------|----|----|----------|
| 普通株式(株) | 500      | -  | -  | 500      |

3 新株予約権等に関する事項

該当事項はありません。



4 配当に関する事項

(1) 配当金支払額

| 決議                   | 株式の種類 | 配当金の総額<br>(千円) | 1株当たり配<br>当額<br>(円) | 基準日        | 効力発生日      |
|----------------------|-------|----------------|---------------------|------------|------------|
| 平成22年6月25日<br>定時株主総会 | 普通株式  | 24,883         | 1,250               | 平成22年3月31日 | 平成22年6月28日 |
| 平成22年11月12日<br>取締役会  | 普通株式  | 9,953          | 500                 | 平成22年9月30日 | 平成22年12月6日 |

(2) 基準日が当連結会計年度に属する配当のうち、配当の効力発生日が翌連結会計年度となるもの

| 決議                   | 株式の種類 | 配当の原資 | 配当金の総額<br>(千円) | 1株当たり<br>配当額(円) | 基準日        | 効力発生日      |
|----------------------|-------|-------|----------------|-----------------|------------|------------|
| 平成23年6月28日<br>定時株主総会 | 普通株式  | 利益剰余金 | 9,953          | 500             | 平成23年3月31日 | 平成23年6月29日 |

(連結キャッシュ・フロー計算書関係)

| 前連結会計年度<br>(自平成21年4月1日<br>至平成22年3月31日)                          | 当連結会計年度<br>(自平成22年4月1日<br>至平成23年3月31日)                          |
|---|---|
| 1 現金及び現金同等物の期末残高と連結貸借対照表に<br>掲記されている科目の金額との関係<br>(平成22年3月31日現在) | 1 現金及び現金同等物の期末残高と連結貸借対照表に<br>掲記されている科目の金額との関係<br>(平成23年3月31日現在) |
| 現金及び預金勘定 784,064千円  | 現金及び預金勘定 415,957千円  |
| 預入期間が3ヵ月を超える定期預金 9,062千円  | 預入期間が3ヵ月を超える定期預金 9,077千円  |
| 現金及び現金同等物 <u>775,001千円</u>                                      | 現金及び現金同等物 <u>406,879千円</u>                                      |

(リース取引関係)

| 前連結会計年度<br>(自平成21年4月1日<br>至平成22年3月31日)  | 当連結会計年度<br>(自平成22年4月1日<br>至平成23年3月31日) |                    |                    |                 |        |        |        |        |        |        |        |        |    |         |        |        |     |          |     |          |    |          |        |          |          |          |         |         |  |  |                 |                    |                 |        |        |        |       |        |        |        |       |    |        |        |        |     |          |     |         |    |          |        |          |          |          |         |         |
|---|--|--------------------|--------------------|-----------------|--------|--------|--------|--------|--------|--------|--------|--------|----|---------|--------|--------|-----|----------|-----|----------|----|----------|--------|----------|----------|----------|---------|---------|--|--|-----------------|--------------------|-----------------|--------|--------|--------|-------|--------|--------|--------|-------|----|--------|--------|--------|-----|----------|-----|---------|----|----------|--------|----------|----------|----------|---------|---------|
| <p>1.ファイナンス・リース取引(借主側)</p> <p>リース資産の内容<br/>                     ・無形固定資産<br/>                     ソフトウェアであります。<br/>                     リース資産の減価償却の方法<br/>                     連結財務諸表作成のための基本となる重要な事項<br/>                     「4.会計処理基準に関する事項(2)重要な減価償却資産の減価償却の方法」に記載のとおりであります。<br/>                     なお、所有権移転外ファイナンス・リース取引のうちリース取引開始日が、平成20年3月31日以前のリース取引については、通常の賃貸借取引に係る方法に準じた会計処理によっており、その内容は次のとおりであります。</p> <p>(1)リース物件の取得価額相当額、減価償却累計額相当額、減損損失累計額相当額及び期末残高相当額</p> <table border="1"> <thead> <tr> <th></th> <th>取得価額相当額<br/>(千円)</th> <th>減価償却累計額相当額<br/>(千円)</th> <th>期末残高相当額<br/>(千円)</th> </tr> </thead> <tbody> <tr> <td>工具器具備品</td> <td>57,142</td> <td>37,041</td> <td>20,100</td> </tr> <tr> <td>ソフトウェア</td> <td>70,376</td> <td>50,731</td> <td>19,644</td> </tr> <tr> <td>合計</td> <td>127,518</td> <td>87,773</td> <td>39,745</td> </tr> </tbody> </table> <p>(2)未経過リース料期末残高相当額等<br/>                     未経過リース料期末残高相当額</p> <table> <tr> <td>1年内</td> <td style="text-align: right;">22,605千円</td> </tr> <tr> <td>1年超</td> <td style="text-align: right;">19,538千円</td> </tr> <tr> <td>合計</td> <td style="text-align: right;">42,144千円</td> </tr> </table> <p>(3)支払リース料、減価償却費相当額及び支払利息相当額</p> <table> <tr> <td>支払リース料</td> <td style="text-align: right;">45,817千円</td> </tr> <tr> <td>減価償却費相当額</td> <td style="text-align: right;">40,860千円</td> </tr> <tr> <td>支払利息相当額</td> <td style="text-align: right;">2,749千円</td> </tr> </table> <p>(4)減価償却費相当額の算定方法<br/>                     リース期間を耐用年数とし、残存価額を零とする定額法によっております。</p> <p>(5)利息相当額の算定方法<br/>                     リース料総額とリース物件の取得価額相当額との差額を利息相当額とし、各期の配分方法については利息法によっております。</p> |  | 取得価額相当額<br>(千円)    | 減価償却累計額相当額<br>(千円) | 期末残高相当額<br>(千円) | 工具器具備品 | 57,142 | 37,041 | 20,100 | ソフトウェア | 70,376 | 50,731 | 19,644 | 合計 | 127,518 | 87,773 | 39,745 | 1年内 | 22,605千円 | 1年超 | 19,538千円 | 合計 | 42,144千円 | 支払リース料 | 45,817千円 | 減価償却費相当額 | 40,860千円 | 支払利息相当額 | 2,749千円 | <p>1.ファイナンス・リース取引(借主側)</p> <p>リース資産の内容<br/>                     同左</p> <p>リース資産の減価償却の方法<br/>                     同左</p> <p>(1)リース物件の取得価額相当額、減価償却累計額相当額、減損損失累計額相当額及び期末残高相当額</p> <table border="1"> <thead> <tr> <th></th> <th>取得価額相当額<br/>(千円)</th> <th>減価償却累計額相当額<br/>(千円)</th> <th>期末残高相当額<br/>(千円)</th> </tr> </thead> <tbody> <tr> <td>工具器具備品</td> <td>43,800</td> <td>33,993</td> <td>9,806</td> </tr> <tr> <td>ソフトウェア</td> <td>55,161</td> <td>46,873</td> <td>8,287</td> </tr> <tr> <td>合計</td> <td>98,961</td> <td>80,867</td> <td>18,093</td> </tr> </tbody> </table> <p>(2)未経過リース料期末残高相当額等<br/>                     未経過リース料期末残高相当額</p> <table> <tr> <td>1年内</td> <td style="text-align: right;">13,057千円</td> </tr> <tr> <td>1年超</td> <td style="text-align: right;">6,282千円</td> </tr> <tr> <td>合計</td> <td style="text-align: right;">19,339千円</td> </tr> </table> <p>(3)支払リース料、減価償却費相当額及び支払利息相当額</p> <table> <tr> <td>支払リース料</td> <td style="text-align: right;">23,052千円</td> </tr> <tr> <td>減価償却費相当額</td> <td style="text-align: right;">20,729千円</td> </tr> <tr> <td>支払利息相当額</td> <td style="text-align: right;">1,170千円</td> </tr> </table> <p>(4)減価償却費相当額の算定方法<br/>                     同左</p> <p>(5)利息相当額の算定方法<br/>                     同左</p> |  | 取得価額相当額<br>(千円) | 減価償却累計額相当額<br>(千円) | 期末残高相当額<br>(千円) | 工具器具備品 | 43,800 | 33,993 | 9,806 | ソフトウェア | 55,161 | 46,873 | 8,287 | 合計 | 98,961 | 80,867 | 18,093 | 1年内 | 13,057千円 | 1年超 | 6,282千円 | 合計 | 19,339千円 | 支払リース料 | 23,052千円 | 減価償却費相当額 | 20,729千円 | 支払利息相当額 | 1,170千円 |
|   | 取得価額相当額<br>(千円)                        | 減価償却累計額相当額<br>(千円) | 期末残高相当額<br>(千円)    |                 |        |        |        |        |        |        |        |        |    |         |        |        |     |          |     |          |    |          |        |          |          |          |         |         |  |  |                 |                    |                 |        |        |        |       |        |        |        |       |    |        |        |        |     |          |     |         |    |          |        |          |          |          |         |         |
| 工具器具備品  | 57,142                                 | 37,041             | 20,100             |                 |        |        |        |        |        |        |        |        |    |         |        |        |     |          |     |          |    |          |        |          |          |          |         |         |  |  |                 |                    |                 |        |        |        |       |        |        |        |       |    |        |        |        |     |          |     |         |    |          |        |          |          |          |         |         |
| ソフトウェア  | 70,376                                 | 50,731             | 19,644             |                 |        |        |        |        |        |        |        |        |    |         |        |        |     |          |     |          |    |          |        |          |          |          |         |         |  |  |                 |                    |                 |        |        |        |       |        |        |        |       |    |        |        |        |     |          |     |         |    |          |        |          |          |          |         |         |
| 合計  | 127,518                                | 87,773             | 39,745             |                 |        |        |        |        |        |        |        |        |    |         |        |        |     |          |     |          |    |          |        |          |          |          |         |         |  |  |                 |                    |                 |        |        |        |       |        |        |        |       |    |        |        |        |     |          |     |         |    |          |        |          |          |          |         |         |
| 1年内   | 22,605千円                               |                    |                    |                 |        |        |        |        |        |        |        |        |    |         |        |        |     |          |     |          |    |          |        |          |          |          |         |         |  |  |                 |                    |                 |        |        |        |       |        |        |        |       |    |        |        |        |     |          |     |         |    |          |        |          |          |          |         |         |
| 1年超   | 19,538千円                               |                    |                    |                 |        |        |        |        |        |        |        |        |    |         |        |        |     |          |     |          |    |          |        |          |          |          |         |         |  |  |                 |                    |                 |        |        |        |       |        |        |        |       |    |        |        |        |     |          |     |         |    |          |        |          |          |          |         |         |
| 合計  | 42,144千円                               |                    |                    |                 |        |        |        |        |        |        |        |        |    |         |        |        |     |          |     |          |    |          |        |          |          |          |         |         |  |  |                 |                    |                 |        |        |        |       |        |        |        |       |    |        |        |        |     |          |     |         |    |          |        |          |          |          |         |         |
| 支払リース料  | 45,817千円                               |                    |                    |                 |        |        |        |        |        |        |        |        |    |         |        |        |     |          |     |          |    |          |        |          |          |          |         |         |  |  |                 |                    |                 |        |        |        |       |        |        |        |       |    |        |        |        |     |          |     |         |    |          |        |          |          |          |         |         |
| 減価償却費相当額  | 40,860千円                               |                    |                    |                 |        |        |        |        |        |        |        |        |    |         |        |        |     |          |     |          |    |          |        |          |          |          |         |         |  |  |                 |                    |                 |        |        |        |       |        |        |        |       |    |        |        |        |     |          |     |         |    |          |        |          |          |          |         |         |
| 支払利息相当額   | 2,749千円                                |                    |                    |                 |        |        |        |        |        |        |        |        |    |         |        |        |     |          |     |          |    |          |        |          |          |          |         |         |  |  |                 |                    |                 |        |        |        |       |        |        |        |       |    |        |        |        |     |          |     |         |    |          |        |          |          |          |         |         |
|   | 取得価額相当額<br>(千円)                        | 減価償却累計額相当額<br>(千円) | 期末残高相当額<br>(千円)    |                 |        |        |        |        |        |        |        |        |    |         |        |        |     |          |     |          |    |          |        |          |          |          |         |         |  |  |                 |                    |                 |        |        |        |       |        |        |        |       |    |        |        |        |     |          |     |         |    |          |        |          |          |          |         |         |
| 工具器具備品  | 43,800                                 | 33,993             | 9,806              |                 |        |        |        |        |        |        |        |        |    |         |        |        |     |          |     |          |    |          |        |          |          |          |         |         |  |  |                 |                    |                 |        |        |        |       |        |        |        |       |    |        |        |        |     |          |     |         |    |          |        |          |          |          |         |         |
| ソフトウェア  | 55,161                                 | 46,873             | 8,287              |                 |        |        |        |        |        |        |        |        |    |         |        |        |     |          |     |          |    |          |        |          |          |          |         |         |  |  |                 |                    |                 |        |        |        |       |        |        |        |       |    |        |        |        |     |          |     |         |    |          |        |          |          |          |         |         |
| 合計  | 98,961                                 | 80,867             | 18,093             |                 |        |        |        |        |        |        |        |        |    |         |        |        |     |          |     |          |    |          |        |          |          |          |         |         |  |  |                 |                    |                 |        |        |        |       |        |        |        |       |    |        |        |        |     |          |     |         |    |          |        |          |          |          |         |         |
| 1年内   | 13,057千円                               |                    |                    |                 |        |        |        |        |        |        |        |        |    |         |        |        |     |          |     |          |    |          |        |          |          |          |         |         |  |  |                 |                    |                 |        |        |        |       |        |        |        |       |    |        |        |        |     |          |     |         |    |          |        |          |          |          |         |         |
| 1年超   | 6,282千円                                |                    |                    |                 |        |        |        |        |        |        |        |        |    |         |        |        |     |          |     |          |    |          |        |          |          |          |         |         |  |  |                 |                    |                 |        |        |        |       |        |        |        |       |    |        |        |        |     |          |     |         |    |          |        |          |          |          |         |         |
| 合計  | 19,339千円                               |                    |                    |                 |        |        |        |        |        |        |        |        |    |         |        |        |     |          |     |          |    |          |        |          |          |          |         |         |  |  |                 |                    |                 |        |        |        |       |        |        |        |       |    |        |        |        |     |          |     |         |    |          |        |          |          |          |         |         |
| 支払リース料  | 23,052千円                               |                    |                    |                 |        |        |        |        |        |        |        |        |    |         |        |        |     |          |     |          |    |          |        |          |          |          |         |         |  |  |                 |                    |                 |        |        |        |       |        |        |        |       |    |        |        |        |     |          |     |         |    |          |        |          |          |          |         |         |
| 減価償却費相当額  | 20,729千円                               |                    |                    |                 |        |        |        |        |        |        |        |        |    |         |        |        |     |          |     |          |    |          |        |          |          |          |         |         |  |  |                 |                    |                 |        |        |        |       |        |        |        |       |    |        |        |        |     |          |     |         |    |          |        |          |          |          |         |         |
| 支払利息相当額   | 1,170千円                                |                    |                    |                 |        |        |        |        |        |        |        |        |    |         |        |        |     |          |     |          |    |          |        |          |          |          |         |         |  |  |                 |                    |                 |        |        |        |       |        |        |        |       |    |        |        |        |     |          |     |         |    |          |        |          |          |          |         |         |

(金融商品関係)

前連結会計年度(自平成21年4月1日至平成22年3月31日)

1. 金融商品の状況に関する事項

(1) 金融商品に対する取組方針

当社グループは、資金運用については元本の保証された債券及び短期的な預金等に限定し、資金調達については銀行等金融機関からの借入により行っております。

(2) 金融商品の内容及びそのリスク並びにリスク管理体制

営業債権である受取手形及び売掛金は、顧客の信用リスクに晒されております。当該リスクに関しては、クレジットカード会社及び商品代引き決済の宅配会社等の信用度の高い相手先に集約することにより、リスクの低減を行っております。

投資有価証券は、主に満期保有目的の債券及び企業間取引の強化を目的とした株式であり、市場価格の変動リスクに晒されていますが、定期的な時価や発行体の財務状況等を把握するようにしております。

営業債務である買掛金は、1年以内の支払期日です。

借入金の資金使途は、運転資金及び設備投資資金であります。変動金利の借入金は、金利の変動リスクに晒されていますが、市場の金利動向に留意しながら資金調達をしております。

営業債務や借入金は、流動性のリスクに晒されていますが、当社グループでは、各社が資金繰計画を作成するなどの方法により管理をしております。

2. 金融商品の時価等に関する事項

平成22年3月31日(当期の連結決算日)における連結貸借対照表計上額、時価及びこれらの差額については、次の通りです。なお、時価を把握することが極めて困難と認められるものは含まれておりません。

(注)2. 参照)

|                | 連結貸借対照表<br>計上額 (千円) | 時 価 (千円)    | 差 額 (千円) |
|----------------|---------------------|-------------|----------|
| (1) 現金及び預金     | 784,064             | 784,064     | -        |
| (2) 受取手形及び売掛金  | 975,323             | 975,323     | -        |
| (3) 投資有価証券     | 726,013             | 579,751     | 146,262  |
| 資産計            | 2,485,401           | 2,339,139   | 146,262  |
| (1) 買掛金 (*1)   | (674,172)           | (674,172)   | -        |
| (2) 短期借入金 (*1) | (950,000)           | (950,000)   | -        |
| (3) 長期借入金 (*1) | (430,002)           | (430,244)   | 242      |
| 負債計            | (2,054,174)         | (2,054,417) | 242      |

(\*1) 負債に計上されているものについては、( )で示しております。

(注)1. 金融商品の時価の算定方法並びに有価証券に関する事項

資産

(1) 現金及び預金、(2) 受取手形及び売掛金

これらは、短期間で決済されるため、時価は帳簿価額にほぼ等しいことから、当該帳簿価額によっております。

(3) 投資有価証券

これらの時価について、株式は取引所の価格によっており、債券は取引金融機関から提示された価格によっております。また、保有目的ごとの有価証券に関する事項については、注記事項(有価証券関係)をご参照ください。

負債

(1) 買掛金、(2) 短期借入金

これらは、短期間で決済されるため、時価は帳簿価額にほぼ等しいことから、当該帳簿価額によっております。

(3) 長期借入金

長期借入金については、元利金の合計額を同様の新規借入を行った場合に想定される利率で割り引いて算定する方法によっております。

2. 時価を把握することが極めて困難と認められる金融商品

| 区分    | 連結貸借対照表計上額(千円) |
|-------|----------------|
| 非上場株式 | 92,584         |

これらについては、市場価格がなく、時価を把握することが極めて困難と認められることから、「(3) 投資有価証券」には含めておりません。

3. 金銭債権及び満期のある有価証券の連結決算日後の償還予定額

|           | 1年以内<br>(千円) | 1年超<br>5年以内<br>(千円) | 5年超<br>10年以内<br>(千円) | 10年超<br>(千円) |
|-----------|--------------|---------------------|----------------------|--------------|
| 預金        | 779,560      | -                   | -                    | -            |
| 受取手形及び売掛金 | 975,323      | -                   | -                    | -            |
| 投資有価証券    |              |                     |                      |              |
| 満期保有目的の債券 |              |                     |                      |              |
| その他       | -            | -                   | -                    | 700,000      |
| 合計        | 1,754,884    | -                   | -                    | 700,000      |

4. 長期借入金及びリース債務の連結決算日後の返済予定額

連結附属明細表「借入金等明細表」をご参照ください。

(追加情報)

当連結会計年度より、「金融商品に関する会計基準」(企業会計基準第10号 平成20年3月10日)及び「金融商品の時価等の開示に関する適用指針」(企業会計基準適用指針第19号 平成20年3月10日)を適用しております。

当連結会計年度（自 平成22年4月1日 至 平成23年3月31日）

1. 金融商品の状況に関する事項

(1) 金融商品に対する取組方針

当社グループは、資金運用については元本の保証された債券及び短期的な預金等に限定し、資金調達については銀行等金融機関からの借入により行っております。

(2) 金融商品の内容及びそのリスク並びにリスク管理体制

営業債権である受取手形及び売掛金は、顧客の信用リスクに晒されております。当該リスクに関しては、クレジットカード会社及び商品代引き決済の宅配会社等の信用度の高い相手先に集約することにより、リスクの低減を行っております。

投資有価証券は、主に満期保有目的の債券及び企業間取引の強化を目的とした株式であり、市場価格の変動リスクに晒されていますが、定期的に時価や発行体の財務状況等を把握するようにしております。

営業債務である買掛金は、1年以内の支払期日です。

借入金の資金用途は、運転資金及び設備投資資金であります。変動金利の借入金は、金利の変動リスクに晒されていますが、市場の金利動向に留意しながら資金調達をしております。

リース契約に伴うリース債務は、主に設備投資に係る資金調達を目的としたものであります。

営業債務や借入金は、流動性のリスクに晒されていますが、当社グループでは、各社が資金繰計画を作成するなどの方法により管理をしています。

2. 金融商品の時価等に関する事項

平成23年3月31日（当期の連結決算日）における連結貸借対照表計上額、時価及びこれらの差額については、次の通りです。なお、時価を把握することが極めて困難と認められるものは含まれておりません。

（注）2. 参照）

|               | 連結貸借対照表<br>計上額（千円） | 時 価（千円）     | 差 額（千円） |
|---------------|--------------------|-------------|---------|
| (1) 現金及び預金    | 415,957            | 415,957     | -       |
| (2) 受取手形及び売掛金 | 932,659            | 932,659     | -       |
| (3) 投資有価証券    | 704,178            | 590,804     | 113,374 |
| 資産計           | 2,052,794          | 1,939,420   | 113,374 |
| (1) 買掛金（*1）   | (648,518)          | (648,518)   | -       |
| (2) 短期借入金（*1） | (800,000)          | (800,000)   | -       |
| (3) 長期借入金（*1） | (542,070)          | (541,639)   | 431     |
| (4) リース債務（*1） | (270,582)          | (270,884)   | 302     |
| 負債計           | (2,261,170)        | (2,261,041) | 129     |

（\*1）負債に計上されているものについては、（ ）で示しております。

（注）1. 金融商品の時価の算定方法並びに有価証券に関する事項

資産

(1) 現金及び預金、(2) 受取手形及び売掛金

これらは、短期間で決済されるため、時価は帳簿価額にほぼ等しいことから、当該帳簿価額によっております。

(3) 投資有価証券

これらの時価について、株式は取引所の価格によっており、債券は取引金融機関から提示された価格によっております。また、保有目的ごとの有価証券に関する事項については、注記事項（有価証券関係）をご参照ください。

負債

(1) 買掛金、(2) 短期借入金

これらは、短期間で決済されるため、時価は帳簿価額にほぼ等しいことから、当該帳簿価額によっております。

(3) 長期借入金、(4) リース債務

これらは、元利金の合計額を同様の新規借入又はリース取引を行った場合に想定される利率で割り引いて算定する方法によっております。

2. 時価を把握することが極めて困難と認められる金融商品

| 区分    | 連結貸借対照表計上額(千円) |
|-------|----------------|
| 非上場株式 | 90,446         |

これらについては、市場価格がなく、時価を把握することが極めて困難と認められることから、「(3) 投資有価証券」には含めておりません。

3. 金銭債権及び満期のある有価証券の連結決算日後の償還予定額

|           | 1年以内<br>(千円) | 1年超<br>5年以内<br>(千円) | 5年超<br>10年以内<br>(千円) | 10年超<br>(千円) |
|-----------|--------------|---------------------|----------------------|--------------|
| 預金        | 413,701      | -                   | -                    | -            |
| 受取手形及び売掛金 | 932,659      | -                   | -                    | -            |
| 投資有価証券    |              |                     |                      |              |
| 満期保有目的の債券 |              |                     |                      |              |
| その他       | -            | -                   | -                    | 700,000      |
| 合計        | 1,346,360    | -                   | -                    | 700,000      |

4. 長期借入金及びリース債務の連結決算日後の返済予定額

連結附属明細表「借入金等明細表」をご参照ください。

(有価証券関係)

前連結会計年度(平成22年3月31日)

1. 売買目的有価証券

該当事項はありません。

2. 満期保有目的の債券

| 区分                   | 連結決算日における連結貸借対照表計上額<br>(千円) | 連結決算日における時価<br>(千円) | 差額<br>(千円) |
|----------------------|-----------------------------|---------------------|------------|
| 時価が連結貸借対照表計上額を超えるもの  | -                           | -                   | -          |
| 時価が連結貸借対照表計上額を超えないもの | 700,000                     | 553,738             | 146,262    |
| 合計                   | 700,000                     | 553,738             | 146,262    |

3. その他有価証券

| 区分                     | 連結決算日における連結貸借対照表計上額<br>(千円) | 取得原価<br>(千円) | 差額<br>(千円) |
|------------------------|-----------------------------|--------------|------------|
| 連結貸借対照表計上額が取得原価を超えるもの  |                             |              |            |
| 株式                     | 21,440                      | 12,720       | 8,720      |
| 債券                     | -                           | -            | -          |
| その他                    | -                           | -            | -          |
| 小計                     | 21,440                      | 12,720       | 8,720      |
| 連結貸借対照表計上額が取得原価を超えないもの |                             |              |            |
| 株式                     | 4,573                       | 5,798        | 1,225      |
| 債券                     | -                           | -            | -          |
| その他                    | -                           | -            | -          |
| 小計                     | 4,573                       | 5,798        | 1,225      |
| 合計                     | 26,013                      | 18,518       | 7,494      |

4. 当連結会計年度中に売却したその他有価証券(自平成21年4月1日至平成22年3月31日)

| 種類  | 売却額(千円) | 売却益の合計額(千円) | 売却損の合計額(千円) |
|-----|---------|-------------|-------------|
| 株式  | 12,408  | -           | 442         |
| 債券  | -       | -           | -           |
| その他 | -       | -           | -           |
| 合計  | 12,408  | -           | 442         |

当連結会計年度（平成23年3月31日）

1. 売買目的有価証券

該当事項はありません。

2. 満期保有目的の債券

| 区分                   | 連結決算日における連結貸借対照表計上額<br>(千円) | 連結決算日における時価<br>(千円) | 差額<br>(千円) |
|----------------------|-----------------------------|---------------------|------------|
| 時価が連結貸借対照表計上額を超えるもの  | -                           | -                   | -          |
| 時価が連結貸借対照表計上額を超えないもの | 700,000                     | 586,626             | 113,374    |
| 合計                   | 700,000                     | 586,626             | 113,374    |

3. その他有価証券

| 区分                     | 連結決算日における連結貸借対照表計上額<br>(千円) | 取得原価<br>(千円) | 差額<br>(千円) |
|------------------------|-----------------------------|--------------|------------|
| 連結貸借対照表計上額が取得原価を超えるもの  |                             |              |            |
| 株式                     | -                           | -            | -          |
| 債券                     | -                           | -            | -          |
| その他                    | -                           | -            | -          |
| 小計                     | -                           | -            | -          |
| 連結貸借対照表計上額が取得原価を超えないもの |                             |              |            |
| 株式                     | 4,178                       | 5,798        | 1,619      |
| 債券                     | -                           | -            | -          |
| その他                    | -                           | -            | -          |
| 小計                     | -                           | -            | -          |
| 合計                     | 4,178                       | 5,798        | 1,619      |

4. 当連結会計年度中に売却したその他有価証券（自平成22年4月1日至平成23年3月31日）

| 種類  | 売却額（千円） | 売却益の合計額（千円） | 売却損の合計額（千円） |
|-----|---------|-------------|-------------|
| 株式  | 4,605   | -           | 8,114       |
| 債券  | -       | -           | -           |
| その他 | -       | -           | -           |
| 合計  | 4,605   | -           | 8,114       |



(デリバティブ取引関係)

前連結会計年度(自平成21年4月1日至平成22年3月31日)

該当事項はありません。

当連結会計年度(自平成22年4月1日至平成23年3月31日)

該当事項はありません。

(退職給付関係)

1. 採用している退職給付制度の概要

当社は、確定給付型の制度として退職一時金制度を採用しております。

2. 退職給付債務に関する事項

|         | 前連結会計年度<br>(平成22年3月31日) | 当連結会計年度<br>(平成23年3月31日) |
|---------|-------------------------|-------------------------|
| 退職給付債務  | 31,726千円                | 29,712千円                |
| 退職給付引当金 | 31,726千円                | 29,712千円                |

3. 退職給付費用に関する事項

|        | 前連結会計年度<br>(平成22年3月31日) | 当連結会計年度<br>(平成23年3月31日) |
|--------|-------------------------|-------------------------|
| 勤務費用   | 5,755千円                 | 2,423千円                 |
| 退職給付費用 | 5,755千円                 | 2,423千円                 |

4. 退職給付債務等の計算の基礎に関する事項

退職給付債務等の算定にあたり、簡便法を採用しております。

(ストック・オプション等関係)

前連結会計年度(自平成21年4月1日至平成22年3月31日)

1 スtock・オプションの内容、規模及びその変動状況

(1) スtock・オプションの内訳

|                 |                                |
|-----------------|--------------------------------|
| 会社名             | 提出会社                           |
| 決議年月日           | 平成14年12月16日                    |
| 付与対象者の区分及び人数(名) | 当社取締役 2<br>当社従業員 40<br>取引先役員 1 |
| 株式の種類及び付与数(株)   | 普通株式 546                       |
| 付与日             | 平成15年1月30日                     |
| 権利確定条件          | 権利確定条件は付与されておりません。             |
| 対象勤務期間          | 対象勤務期間の定めはありません。               |
| 権利行使期間          | 平成17年3月1日<br>~平成24年11月30日      |

|                 |                                |
|-----------------|--------------------------------|
| 会社名             | 提出会社                           |
| 決議年月日           | 平成17年3月10日                     |
| 付与対象者の区分及び人数(名) | 当社取締役 2<br>当社監査役 1<br>当社従業員 55 |
| 株式の種類及び付与数(株)   | 普通株式 383                       |
| 付与日             | 平成17年3月16日                     |
| 権利確定条件          | 権利確定条件は付与されておりません。             |
| 対象勤務期間          | 対象勤務期間の定めはありません。               |
| 権利行使期間          | 平成19年3月31日<br>~平成26年3月10日      |

|                 |                           |
|-----------------|---------------------------|
| 会社名             | 提出会社                      |
| 決議年月日           | 平成17年9月28日                |
| 付与対象者の区分及び人数(名) | 当社取締役 3<br>当社従業員 16       |
| 株式の種類及び付与数(株)   | 普通株式 336                  |
| 付与日             | 平成17年10月14日               |
| 権利確定条件          | 権利確定条件は付与されておりません。        |
| 対象勤務期間          | 対象勤務期間の定めはありません。          |
| 権利行使期間          | 平成19年9月29日<br>~平成26年9月28日 |

(2) ストック・オプションの規模及びその変動状況  
 ストック・オプションの数

|           |             |
|-----------|-------------|
| 会社名       | 提出会社        |
| 決議年月日     | 平成14年12月16日 |
| 権利行使価格(円) | 150,000     |
| 期首(株)     | -           |
| 付与(株)     | -           |
| 失効(株)     | -           |
| 権利確定(株)   | -           |
| 未確定残(株)   | -           |
| 権利確定後     |             |
| 期首(株)     | 168         |
| 権利確定(株)   | -           |
| 権利行使(株)   | -           |
| 失効(株)     | 12          |
| 未行使残(株)   | 156         |

|           |            |
|-----------|------------|
| 会社名       | 提出会社       |
| 決議年月日     | 平成17年3月10日 |
| 権利行使価格(円) | 190,000    |
| 期首(株)     | -          |
| 付与(株)     | -          |
| 失効(株)     | -          |
| 権利確定(株)   | -          |
| 未確定残(株)   | -          |
| 権利確定後     |            |
| 期首(株)     | 296        |
| 権利確定(株)   | -          |
| 権利行使(株)   | -          |
| 失効(株)     | 14         |
| 未行使残(株)   | 282        |

|           |             |
|-----------|-------------|
| 会社名       | 提出会社        |
| 決議年月日     | 平成17年 9月28日 |
| 権利行使価格(円) | 250,000     |
| 期首(株)     | -           |
| 付与(株)     | -           |
| 失効(株)     | -           |
| 権利確定(株)   | -           |
| 未確定残(株)   | -           |
| 権利確定後     |             |
| 期首(株)     | 281         |
| 権利確定(株)   | -           |
| 権利行使(株)   | -           |
| 失効(株)     | 1           |
| 未行使残(株)   | 280         |

単価情報

|                   |             |
|-------------------|-------------|
| 会社名               | 提出会社        |
| 決議年月日             | 平成14年12月16日 |
| 権利行使価格(円)         | 150,000     |
| 行使時平均株価(円)        | -           |
| 付与日における公正な評価単価(円) | -           |

|                   |             |
|-------------------|-------------|
| 会社名               | 提出会社        |
| 決議年月日             | 平成17年 3月10日 |
| 権利行使価格(円)         | 190,000     |
| 行使時平均株価(円)        | -           |
| 付与日における公正な評価単価(円) | -           |

|                   |             |
|-------------------|-------------|
| 会社名               | 提出会社        |
| 決議年月日             | 平成17年 9月28日 |
| 権利行使価格(円)         | 250,000     |
| 行使時平均株価(円)        | -           |
| 付与日における公正な評価単価(円) | -           |

当連結会計年度（自 平成22年4月1日 至 平成23年3月31日）

1 ストック・オプションの内容、規模及びその変動状況

(1) ストック・オプションの内訳

|                 |                                |
|-----------------|--------------------------------|
| 会社名             | 提出会社                           |
| 決議年月日           | 平成14年12月16日                    |
| 付与対象者の区分及び人数（名） | 当社取締役 2<br>当社従業員 40<br>取引先役員 1 |
| 株式の種類及び付与数（株）   | 普通株式 546                       |
| 付与日             | 平成15年1月30日                     |
| 権利確定条件          | 権利確定条件は付与されておりません。             |
| 対象勤務期間          | 対象勤務期間の定めはありません。               |
| 権利行使期間          | 平成17年3月1日<br>～平成24年11月30日      |

|                 |                                |
|-----------------|--------------------------------|
| 会社名             | 提出会社                           |
| 決議年月日           | 平成17年3月10日                     |
| 付与対象者の区分及び人数（名） | 当社取締役 2<br>当社監査役 1<br>当社従業員 55 |
| 株式の種類及び付与数（株）   | 普通株式 383                       |
| 付与日             | 平成17年3月16日                     |
| 権利確定条件          | 権利確定条件は付与されておりません。             |
| 対象勤務期間          | 対象勤務期間の定めはありません。               |
| 権利行使期間          | 平成19年3月31日<br>～平成26年3月10日      |

|                 |                           |
|-----------------|---------------------------|
| 会社名             | 提出会社                      |
| 決議年月日           | 平成17年9月28日                |
| 付与対象者の区分及び人数（名） | 当社取締役 3<br>当社従業員 16       |
| 株式の種類及び付与数（株）   | 普通株式 336                  |
| 付与日             | 平成17年10月14日               |
| 権利確定条件          | 権利確定条件は付与されておりません。        |
| 対象勤務期間          | 対象勤務期間の定めはありません。          |
| 権利行使期間          | 平成19年9月29日<br>～平成26年9月28日 |

(2) ストック・オプションの規模及びその変動状況  
 ストック・オプションの数

|           |             |
|-----------|-------------|
| 会社名       | 提出会社        |
| 決議年月日     | 平成14年12月16日 |
| 権利行使価格(円) | 150,000     |
| 期首(株)     | -           |
| 付与(株)     | -           |
| 失効(株)     | -           |
| 権利確定(株)   | -           |
| 未確定残(株)   | -           |
| 権利確定後     |             |
| 期首(株)     | 156         |
| 権利確定(株)   | -           |
| 権利行使(株)   | -           |
| 失効(株)     | 16          |
| 未行使残(株)   | 140         |

|           |            |
|-----------|------------|
| 会社名       | 提出会社       |
| 決議年月日     | 平成17年3月10日 |
| 権利行使価格(円) | 190,000    |
| 期首(株)     | -          |
| 付与(株)     | -          |
| 失効(株)     | -          |
| 権利確定(株)   | -          |
| 未確定残(株)   | -          |
| 権利確定後     |            |
| 期首(株)     | 282        |
| 権利確定(株)   | -          |
| 権利行使(株)   | -          |
| 失効(株)     | 34         |
| 未行使残(株)   | 248        |

|           |            |
|-----------|------------|
| 会社名       | 提出会社       |
| 決議年月日     | 平成17年9月28日 |
| 権利行使価格(円) | 250,000    |
| 期首(株)     | -          |
| 付与(株)     | -          |
| 失効(株)     | -          |
| 権利確定(株)   | -          |
| 未確定残(株)   | -          |
| 権利確定後     |            |
| 期首(株)     | 280        |
| 権利確定(株)   | -          |
| 権利行使(株)   | -          |
| 失効(株)     | -          |
| 未行使残(株)   | 280        |

単価情報

|                   |             |
|-------------------|-------------|
| 会社名               | 提出会社        |
| 決議年月日             | 平成14年12月16日 |
| 権利行使価格(円)         | 150,000     |
| 行使時平均株価(円)        | -           |
| 付与日における公正な評価単価(円) | -           |

|                   |            |
|-------------------|------------|
| 会社名               | 提出会社       |
| 決議年月日             | 平成17年3月10日 |
| 権利行使価格(円)         | 190,000    |
| 行使時平均株価(円)        | -          |
| 付与日における公正な評価単価(円) | -          |

|                   |            |
|-------------------|------------|
| 会社名               | 提出会社       |
| 決議年月日             | 平成17年9月28日 |
| 権利行使価格(円)         | 250,000    |
| 行使時平均株価(円)        | -          |
| 付与日における公正な評価単価(円) | -          |

( 税効果会計関係 )

| 前連結会計年度<br>(平成22年3月31日)  | 当連結会計年度<br>(平成23年3月31日) |       |       |          |         |         |         |          |           |          |         |          |           |         |               |       |   |           |     |         |       |  |          |           |        |         |       |  |          |           |        |         |              |         |       |  |          |         |       |  |               |           |   |       |       |       |          |         |          |         |          |       |          |         |          |           |     |              |       |       |           |     |          |       |  |          |           |        |          |       |  |          |           |          |     |       |  |               |           |
|--|-------------------------|-------|-------|----------|---------|---------|---------|----------|-----------|----------|---------|----------|-----------|---------|---------------|-------|---|-----------|-----|---------|-------|--|----------|-----------|--------|---------|-------|--|----------|-----------|--------|---------|--------------|---------|-------|--|----------|---------|-------|--|---------------|-----------|---|-------|-------|-------|----------|---------|----------|---------|----------|-------|----------|---------|----------|-----------|-----|--------------|-------|-------|-----------|-----|----------|-------|--|----------|-----------|--------|----------|-------|--|----------|-----------|----------|-----|-------|--|---------------|-----------|
| <p>1. 繰延税金資産及び繰延税金負債の発生の主な原因別の内訳</p> <p>繰延税金資産</p> <table style="width: 100%; border-collapse: collapse;"> <tr><td>貸倒引当金</td><td style="text-align: right;">362千円</td></tr> <tr><td>賞与引当金</td><td style="text-align: right;">12,637千円</td></tr> <tr><td>販売促進引当金</td><td style="text-align: right;">8,649千円</td></tr> <tr><td>返品調整引当金</td><td style="text-align: right;">14,278千円</td></tr> <tr><td>商品評価損</td><td style="text-align: right;">67,435千円</td></tr> <tr><td>退職給付引当金</td><td style="text-align: right;">12,909千円</td></tr> <tr><td>役員退職慰労引当金</td><td style="text-align: right;">7,052千円</td></tr> <tr><td>その他有価証券評価差額金</td><td style="text-align: right;">511千円</td></tr> <tr><td>繰越欠損金</td><td style="text-align: right;">114,583千円</td></tr> <tr><td>その他</td><td style="text-align: right;">6,344千円</td></tr> <tr><td colspan="2"><hr/></td></tr> <tr><td>繰延税金資産小計</td><td style="text-align: right;">244,765千円</td></tr> <tr><td>評価性引当額</td><td style="text-align: right;">8,591千円</td></tr> <tr><td colspan="2"><hr/></td></tr> <tr><td>繰延税金資産合計</td><td style="text-align: right;">236,174千円</td></tr> </table> <p>繰延税金負債</p> <table style="width: 100%; border-collapse: collapse;"> <tr><td>事業税還付金</td><td style="text-align: right;">1,825千円</td></tr> <tr><td>その他有価証券評価差額金</td><td style="text-align: right;">3,548千円</td></tr> <tr><td colspan="2"><hr/></td></tr> <tr><td>繰延税金負債合計</td><td style="text-align: right;">5,373千円</td></tr> <tr><td colspan="2"><hr/></td></tr> <tr><td>繰延税金資産(負債)の純額</td><td style="text-align: right;">230,800千円</td></tr> </table> | 貸倒引当金                   | 362千円 | 賞与引当金 | 12,637千円 | 販売促進引当金 | 8,649千円 | 返品調整引当金 | 14,278千円 | 商品評価損     | 67,435千円 | 退職給付引当金 | 12,909千円 | 役員退職慰労引当金 | 7,052千円 | その他有価証券評価差額金  | 511千円 | 繰越欠損金   | 114,583千円 | その他 | 6,344千円 | <hr/> |  | 繰延税金資産小計 | 244,765千円 | 評価性引当額 | 8,591千円 | <hr/> |  | 繰延税金資産合計 | 236,174千円 | 事業税還付金 | 1,825千円 | その他有価証券評価差額金 | 3,548千円 | <hr/> |  | 繰延税金負債合計 | 5,373千円 | <hr/> |  | 繰延税金資産(負債)の純額 | 230,800千円 | <p>1. 繰延税金資産及び繰延税金負債の発生の主な原因別の内訳</p> <p>繰延税金資産</p> <table style="width: 100%; border-collapse: collapse;"> <tr><td>貸倒引当金</td><td style="text-align: right;">316千円</td></tr> <tr><td>賞与引当金</td><td style="text-align: right;">14,681千円</td></tr> <tr><td>販売促進引当金</td><td style="text-align: right;">11,260千円</td></tr> <tr><td>返品調整引当金</td><td style="text-align: right;">17,666千円</td></tr> <tr><td>商品評価損</td><td style="text-align: right;">63,035千円</td></tr> <tr><td>退職給付引当金</td><td style="text-align: right;">12,090千円</td></tr> <tr><td>役員退職慰労引当金</td><td style="text-align: right;">-千円</td></tr> <tr><td>その他有価証券評価差額金</td><td style="text-align: right;">676千円</td></tr> <tr><td>繰越欠損金</td><td style="text-align: right;">143,668千円</td></tr> <tr><td>その他</td><td style="text-align: right;">14,955千円</td></tr> <tr><td colspan="2"><hr/></td></tr> <tr><td>繰延税金資産小計</td><td style="text-align: right;">278,351千円</td></tr> <tr><td>評価性引当額</td><td style="text-align: right;">71,788千円</td></tr> <tr><td colspan="2"><hr/></td></tr> <tr><td>繰延税金資産合計</td><td style="text-align: right;">206,563千円</td></tr> </table> <p>繰延税金負債</p> <table style="width: 100%; border-collapse: collapse;"> <tr><td>繰延税金負債合計</td><td style="text-align: right;">-千円</td></tr> <tr><td colspan="2"><hr/></td></tr> <tr><td>繰延税金資産(負債)の純額</td><td style="text-align: right;">206,563千円</td></tr> </table> | 貸倒引当金 | 316千円 | 賞与引当金 | 14,681千円 | 販売促進引当金 | 11,260千円 | 返品調整引当金 | 17,666千円 | 商品評価損 | 63,035千円 | 退職給付引当金 | 12,090千円 | 役員退職慰労引当金 | -千円 | その他有価証券評価差額金 | 676千円 | 繰越欠損金 | 143,668千円 | その他 | 14,955千円 | <hr/> |  | 繰延税金資産小計 | 278,351千円 | 評価性引当額 | 71,788千円 | <hr/> |  | 繰延税金資産合計 | 206,563千円 | 繰延税金負債合計 | -千円 | <hr/> |  | 繰延税金資産(負債)の純額 | 206,563千円 |
| 貸倒引当金  | 362千円                   |       |       |          |         |         |         |          |           |          |         |          |           |         |               |       |   |           |     |         |       |  |          |           |        |         |       |  |          |           |        |         |              |         |       |  |          |         |       |  |               |           |   |       |       |       |          |         |          |         |          |       |          |         |          |           |     |              |       |       |           |     |          |       |  |          |           |        |          |       |  |          |           |          |     |       |  |               |           |
| 賞与引当金  | 12,637千円                |       |       |          |         |         |         |          |           |          |         |          |           |         |               |       |   |           |     |         |       |  |          |           |        |         |       |  |          |           |        |         |              |         |       |  |          |         |       |  |               |           |   |       |       |       |          |         |          |         |          |       |          |         |          |           |     |              |       |       |           |     |          |       |  |          |           |        |          |       |  |          |           |          |     |       |  |               |           |
| 販売促進引当金  | 8,649千円                 |       |       |          |         |         |         |          |           |          |         |          |           |         |               |       |   |           |     |         |       |  |          |           |        |         |       |  |          |           |        |         |              |         |       |  |          |         |       |  |               |           |   |       |       |       |          |         |          |         |          |       |          |         |          |           |     |              |       |       |           |     |          |       |  |          |           |        |          |       |  |          |           |          |     |       |  |               |           |
| 返品調整引当金  | 14,278千円                |       |       |          |         |         |         |          |           |          |         |          |           |         |               |       |   |           |     |         |       |  |          |           |        |         |       |  |          |           |        |         |              |         |       |  |          |         |       |  |               |           |   |       |       |       |          |         |          |         |          |       |          |         |          |           |     |              |       |       |           |     |          |       |  |          |           |        |          |       |  |          |           |          |     |       |  |               |           |
| 商品評価損  | 67,435千円                |       |       |          |         |         |         |          |           |          |         |          |           |         |               |       |   |           |     |         |       |  |          |           |        |         |       |  |          |           |        |         |              |         |       |  |          |         |       |  |               |           |   |       |       |       |          |         |          |         |          |       |          |         |          |           |     |              |       |       |           |     |          |       |  |          |           |        |          |       |  |          |           |          |     |       |  |               |           |
| 退職給付引当金  | 12,909千円                |       |       |          |         |         |         |          |           |          |         |          |           |         |               |       |   |           |     |         |       |  |          |           |        |         |       |  |          |           |        |         |              |         |       |  |          |         |       |  |               |           |   |       |       |       |          |         |          |         |          |       |          |         |          |           |     |              |       |       |           |     |          |       |  |          |           |        |          |       |  |          |           |          |     |       |  |               |           |
| 役員退職慰労引当金  | 7,052千円                 |       |       |          |         |         |         |          |           |          |         |          |           |         |               |       |   |           |     |         |       |  |          |           |        |         |       |  |          |           |        |         |              |         |       |  |          |         |       |  |               |           |   |       |       |       |          |         |          |         |          |       |          |         |          |           |     |              |       |       |           |     |          |       |  |          |           |        |          |       |  |          |           |          |     |       |  |               |           |
| その他有価証券評価差額金   | 511千円                   |       |       |          |         |         |         |          |           |          |         |          |           |         |               |       |   |           |     |         |       |  |          |           |        |         |       |  |          |           |        |         |              |         |       |  |          |         |       |  |               |           |   |       |       |       |          |         |          |         |          |       |          |         |          |           |     |              |       |       |           |     |          |       |  |          |           |        |          |       |  |          |           |          |     |       |  |               |           |
| 繰越欠損金  | 114,583千円               |       |       |          |         |         |         |          |           |          |         |          |           |         |               |       |   |           |     |         |       |  |          |           |        |         |       |  |          |           |        |         |              |         |       |  |          |         |       |  |               |           |   |       |       |       |          |         |          |         |          |       |          |         |          |           |     |              |       |       |           |     |          |       |  |          |           |        |          |       |  |          |           |          |     |       |  |               |           |
| その他  | 6,344千円                 |       |       |          |         |         |         |          |           |          |         |          |           |         |               |       |   |           |     |         |       |  |          |           |        |         |       |  |          |           |        |         |              |         |       |  |          |         |       |  |               |           |   |       |       |       |          |         |          |         |          |       |          |         |          |           |     |              |       |       |           |     |          |       |  |          |           |        |          |       |  |          |           |          |     |       |  |               |           |
| <hr/>  |                         |       |       |          |         |         |         |          |           |          |         |          |           |         |               |       |   |           |     |         |       |  |          |           |        |         |       |  |          |           |        |         |              |         |       |  |          |         |       |  |               |           |   |       |       |       |          |         |          |         |          |       |          |         |          |           |     |              |       |       |           |     |          |       |  |          |           |        |          |       |  |          |           |          |     |       |  |               |           |
| 繰延税金資産小計   | 244,765千円               |       |       |          |         |         |         |          |           |          |         |          |           |         |               |       |   |           |     |         |       |  |          |           |        |         |       |  |          |           |        |         |              |         |       |  |          |         |       |  |               |           |   |       |       |       |          |         |          |         |          |       |          |         |          |           |     |              |       |       |           |     |          |       |  |          |           |        |          |       |  |          |           |          |     |       |  |               |           |
| 評価性引当額   | 8,591千円                 |       |       |          |         |         |         |          |           |          |         |          |           |         |               |       |   |           |     |         |       |  |          |           |        |         |       |  |          |           |        |         |              |         |       |  |          |         |       |  |               |           |   |       |       |       |          |         |          |         |          |       |          |         |          |           |     |              |       |       |           |     |          |       |  |          |           |        |          |       |  |          |           |          |     |       |  |               |           |
| <hr/>  |                         |       |       |          |         |         |         |          |           |          |         |          |           |         |               |       |   |           |     |         |       |  |          |           |        |         |       |  |          |           |        |         |              |         |       |  |          |         |       |  |               |           |   |       |       |       |          |         |          |         |          |       |          |         |          |           |     |              |       |       |           |     |          |       |  |          |           |        |          |       |  |          |           |          |     |       |  |               |           |
| 繰延税金資産合計   | 236,174千円               |       |       |          |         |         |         |          |           |          |         |          |           |         |               |       |   |           |     |         |       |  |          |           |        |         |       |  |          |           |        |         |              |         |       |  |          |         |       |  |               |           |   |       |       |       |          |         |          |         |          |       |          |         |          |           |     |              |       |       |           |     |          |       |  |          |           |        |          |       |  |          |           |          |     |       |  |               |           |
| 事業税還付金   | 1,825千円                 |       |       |          |         |         |         |          |           |          |         |          |           |         |               |       |   |           |     |         |       |  |          |           |        |         |       |  |          |           |        |         |              |         |       |  |          |         |       |  |               |           |   |       |       |       |          |         |          |         |          |       |          |         |          |           |     |              |       |       |           |     |          |       |  |          |           |        |          |       |  |          |           |          |     |       |  |               |           |
| その他有価証券評価差額金   | 3,548千円                 |       |       |          |         |         |         |          |           |          |         |          |           |         |               |       |   |           |     |         |       |  |          |           |        |         |       |  |          |           |        |         |              |         |       |  |          |         |       |  |               |           |   |       |       |       |          |         |          |         |          |       |          |         |          |           |     |              |       |       |           |     |          |       |  |          |           |        |          |       |  |          |           |          |     |       |  |               |           |
| <hr/>  |                         |       |       |          |         |         |         |          |           |          |         |          |           |         |               |       |   |           |     |         |       |  |          |           |        |         |       |  |          |           |        |         |              |         |       |  |          |         |       |  |               |           |   |       |       |       |          |         |          |         |          |       |          |         |          |           |     |              |       |       |           |     |          |       |  |          |           |        |          |       |  |          |           |          |     |       |  |               |           |
| 繰延税金負債合計   | 5,373千円                 |       |       |          |         |         |         |          |           |          |         |          |           |         |               |       |   |           |     |         |       |  |          |           |        |         |       |  |          |           |        |         |              |         |       |  |          |         |       |  |               |           |   |       |       |       |          |         |          |         |          |       |          |         |          |           |     |              |       |       |           |     |          |       |  |          |           |        |          |       |  |          |           |          |     |       |  |               |           |
| <hr/>  |                         |       |       |          |         |         |         |          |           |          |         |          |           |         |               |       |   |           |     |         |       |  |          |           |        |         |       |  |          |           |        |         |              |         |       |  |          |         |       |  |               |           |   |       |       |       |          |         |          |         |          |       |          |         |          |           |     |              |       |       |           |     |          |       |  |          |           |        |          |       |  |          |           |          |     |       |  |               |           |
| 繰延税金資産(負債)の純額  | 230,800千円               |       |       |          |         |         |         |          |           |          |         |          |           |         |               |       |   |           |     |         |       |  |          |           |        |         |       |  |          |           |        |         |              |         |       |  |          |         |       |  |               |           |   |       |       |       |          |         |          |         |          |       |          |         |          |           |     |              |       |       |           |     |          |       |  |          |           |        |          |       |  |          |           |          |     |       |  |               |           |
| 貸倒引当金  | 316千円                   |       |       |          |         |         |         |          |           |          |         |          |           |         |               |       |   |           |     |         |       |  |          |           |        |         |       |  |          |           |        |         |              |         |       |  |          |         |       |  |               |           |   |       |       |       |          |         |          |         |          |       |          |         |          |           |     |              |       |       |           |     |          |       |  |          |           |        |          |       |  |          |           |          |     |       |  |               |           |
| 賞与引当金  | 14,681千円                |       |       |          |         |         |         |          |           |          |         |          |           |         |               |       |   |           |     |         |       |  |          |           |        |         |       |  |          |           |        |         |              |         |       |  |          |         |       |  |               |           |   |       |       |       |          |         |          |         |          |       |          |         |          |           |     |              |       |       |           |     |          |       |  |          |           |        |          |       |  |          |           |          |     |       |  |               |           |
| 販売促進引当金  | 11,260千円                |       |       |          |         |         |         |          |           |          |         |          |           |         |               |       |   |           |     |         |       |  |          |           |        |         |       |  |          |           |        |         |              |         |       |  |          |         |       |  |               |           |   |       |       |       |          |         |          |         |          |       |          |         |          |           |     |              |       |       |           |     |          |       |  |          |           |        |          |       |  |          |           |          |     |       |  |               |           |
| 返品調整引当金  | 17,666千円                |       |       |          |         |         |         |          |           |          |         |          |           |         |               |       |   |           |     |         |       |  |          |           |        |         |       |  |          |           |        |         |              |         |       |  |          |         |       |  |               |           |   |       |       |       |          |         |          |         |          |       |          |         |          |           |     |              |       |       |           |     |          |       |  |          |           |        |          |       |  |          |           |          |     |       |  |               |           |
| 商品評価損  | 63,035千円                |       |       |          |         |         |         |          |           |          |         |          |           |         |               |       |   |           |     |         |       |  |          |           |        |         |       |  |          |           |        |         |              |         |       |  |          |         |       |  |               |           |   |       |       |       |          |         |          |         |          |       |          |         |          |           |     |              |       |       |           |     |          |       |  |          |           |        |          |       |  |          |           |          |     |       |  |               |           |
| 退職給付引当金  | 12,090千円                |       |       |          |         |         |         |          |           |          |         |          |           |         |               |       |   |           |     |         |       |  |          |           |        |         |       |  |          |           |        |         |              |         |       |  |          |         |       |  |               |           |   |       |       |       |          |         |          |         |          |       |          |         |          |           |     |              |       |       |           |     |          |       |  |          |           |        |          |       |  |          |           |          |     |       |  |               |           |
| 役員退職慰労引当金  | -千円                     |       |       |          |         |         |         |          |           |          |         |          |           |         |               |       |   |           |     |         |       |  |          |           |        |         |       |  |          |           |        |         |              |         |       |  |          |         |       |  |               |           |   |       |       |       |          |         |          |         |          |       |          |         |          |           |     |              |       |       |           |     |          |       |  |          |           |        |          |       |  |          |           |          |     |       |  |               |           |
| その他有価証券評価差額金   | 676千円                   |       |       |          |         |         |         |          |           |          |         |          |           |         |               |       |   |           |     |         |       |  |          |           |        |         |       |  |          |           |        |         |              |         |       |  |          |         |       |  |               |           |   |       |       |       |          |         |          |         |          |       |          |         |          |           |     |              |       |       |           |     |          |       |  |          |           |        |          |       |  |          |           |          |     |       |  |               |           |
| 繰越欠損金  | 143,668千円               |       |       |          |         |         |         |          |           |          |         |          |           |         |               |       |   |           |     |         |       |  |          |           |        |         |       |  |          |           |        |         |              |         |       |  |          |         |       |  |               |           |   |       |       |       |          |         |          |         |          |       |          |         |          |           |     |              |       |       |           |     |          |       |  |          |           |        |          |       |  |          |           |          |     |       |  |               |           |
| その他  | 14,955千円                |       |       |          |         |         |         |          |           |          |         |          |           |         |               |       |   |           |     |         |       |  |          |           |        |         |       |  |          |           |        |         |              |         |       |  |          |         |       |  |               |           |   |       |       |       |          |         |          |         |          |       |          |         |          |           |     |              |       |       |           |     |          |       |  |          |           |        |          |       |  |          |           |          |     |       |  |               |           |
| <hr/>  |                         |       |       |          |         |         |         |          |           |          |         |          |           |         |               |       |   |           |     |         |       |  |          |           |        |         |       |  |          |           |        |         |              |         |       |  |          |         |       |  |               |           |   |       |       |       |          |         |          |         |          |       |          |         |          |           |     |              |       |       |           |     |          |       |  |          |           |        |          |       |  |          |           |          |     |       |  |               |           |
| 繰延税金資産小計   | 278,351千円               |       |       |          |         |         |         |          |           |          |         |          |           |         |               |       |   |           |     |         |       |  |          |           |        |         |       |  |          |           |        |         |              |         |       |  |          |         |       |  |               |           |   |       |       |       |          |         |          |         |          |       |          |         |          |           |     |              |       |       |           |     |          |       |  |          |           |        |          |       |  |          |           |          |     |       |  |               |           |
| 評価性引当額   | 71,788千円                |       |       |          |         |         |         |          |           |          |         |          |           |         |               |       |   |           |     |         |       |  |          |           |        |         |       |  |          |           |        |         |              |         |       |  |          |         |       |  |               |           |   |       |       |       |          |         |          |         |          |       |          |         |          |           |     |              |       |       |           |     |          |       |  |          |           |        |          |       |  |          |           |          |     |       |  |               |           |
| <hr/>  |                         |       |       |          |         |         |         |          |           |          |         |          |           |         |               |       |   |           |     |         |       |  |          |           |        |         |       |  |          |           |        |         |              |         |       |  |          |         |       |  |               |           |   |       |       |       |          |         |          |         |          |       |          |         |          |           |     |              |       |       |           |     |          |       |  |          |           |        |          |       |  |          |           |          |     |       |  |               |           |
| 繰延税金資産合計   | 206,563千円               |       |       |          |         |         |         |          |           |          |         |          |           |         |               |       |   |           |     |         |       |  |          |           |        |         |       |  |          |           |        |         |              |         |       |  |          |         |       |  |               |           |   |       |       |       |          |         |          |         |          |       |          |         |          |           |     |              |       |       |           |     |          |       |  |          |           |        |          |       |  |          |           |          |     |       |  |               |           |
| 繰延税金負債合計   | -千円                     |       |       |          |         |         |         |          |           |          |         |          |           |         |               |       |   |           |     |         |       |  |          |           |        |         |       |  |          |           |        |         |              |         |       |  |          |         |       |  |               |           |   |       |       |       |          |         |          |         |          |       |          |         |          |           |     |              |       |       |           |     |          |       |  |          |           |        |          |       |  |          |           |          |     |       |  |               |           |
| <hr/>  |                         |       |       |          |         |         |         |          |           |          |         |          |           |         |               |       |   |           |     |         |       |  |          |           |        |         |       |  |          |           |        |         |              |         |       |  |          |         |       |  |               |           |   |       |       |       |          |         |          |         |          |       |          |         |          |           |     |              |       |       |           |     |          |       |  |          |           |        |          |       |  |          |           |          |     |       |  |               |           |
| 繰延税金資産(負債)の純額  | 206,563千円               |       |       |          |         |         |         |          |           |          |         |          |           |         |               |       |   |           |     |         |       |  |          |           |        |         |       |  |          |           |        |         |              |         |       |  |          |         |       |  |               |           |   |       |       |       |          |         |          |         |          |       |          |         |          |           |     |              |       |       |           |     |          |       |  |          |           |        |          |       |  |          |           |          |     |       |  |               |           |
| <p>2. 法定実効税率と税効果会計適用後の法人税等の負担率との差異の原因となった主な項目別の内訳</p> <table style="width: 100%; border-collapse: collapse;"> <tr><td>法定実効税率</td><td style="text-align: right;">40.7%</td></tr> <tr><td>(調整)</td><td></td></tr> <tr><td>交際費</td><td style="text-align: right;">1.5%</td></tr> <tr><td>住民税均等割</td><td style="text-align: right;">3.7%</td></tr> <tr><td>評価性引当額の増減</td><td style="text-align: right;">122.2%</td></tr> <tr><td>のれん償却</td><td style="text-align: right;">8.2%</td></tr> <tr><td>その他</td><td style="text-align: right;">0.9%</td></tr> <tr><td>税効果適用後の法人税負担率</td><td style="text-align: right;">67.3%</td></tr> </table>   | 法定実効税率                  | 40.7% | (調整)  |          | 交際費     | 1.5%    | 住民税均等割  | 3.7%     | 評価性引当額の増減 | 122.2%   | のれん償却   | 8.2%     | その他       | 0.9%    | 税効果適用後の法人税負担率 | 67.3% | <p>2. 法定実効税率と税効果会計適用後の法人税等の負担率との差異の原因となった主な項目別の内訳</p> <p>当連結会計年度は、税金等調整前当期純損失を計上しているため、記載しておりません。</p> |           |     |         |       |  |          |           |        |         |       |  |          |           |        |         |              |         |       |  |          |         |       |  |               |           |   |       |       |       |          |         |          |         |          |       |          |         |          |           |     |              |       |       |           |     |          |       |  |          |           |        |          |       |  |          |           |          |     |       |  |               |           |
| 法定実効税率   | 40.7%                   |       |       |          |         |         |         |          |           |          |         |          |           |         |               |       |   |           |     |         |       |  |          |           |        |         |       |  |          |           |        |         |              |         |       |  |          |         |       |  |               |           |   |       |       |       |          |         |          |         |          |       |          |         |          |           |     |              |       |       |           |     |          |       |  |          |           |        |          |       |  |          |           |          |     |       |  |               |           |
| (調整)   |                         |       |       |          |         |         |         |          |           |          |         |          |           |         |               |       |   |           |     |         |       |  |          |           |        |         |       |  |          |           |        |         |              |         |       |  |          |         |       |  |               |           |   |       |       |       |          |         |          |         |          |       |          |         |          |           |     |              |       |       |           |     |          |       |  |          |           |        |          |       |  |          |           |          |     |       |  |               |           |
| 交際費  | 1.5%                    |       |       |          |         |         |         |          |           |          |         |          |           |         |               |       |   |           |     |         |       |  |          |           |        |         |       |  |          |           |        |         |              |         |       |  |          |         |       |  |               |           |   |       |       |       |          |         |          |         |          |       |          |         |          |           |     |              |       |       |           |     |          |       |  |          |           |        |          |       |  |          |           |          |     |       |  |               |           |
| 住民税均等割   | 3.7%                    |       |       |          |         |         |         |          |           |          |         |          |           |         |               |       |   |           |     |         |       |  |          |           |        |         |       |  |          |           |        |         |              |         |       |  |          |         |       |  |               |           |   |       |       |       |          |         |          |         |          |       |          |         |          |           |     |              |       |       |           |     |          |       |  |          |           |        |          |       |  |          |           |          |     |       |  |               |           |
| 評価性引当額の増減  | 122.2%                  |       |       |          |         |         |         |          |           |          |         |          |           |         |               |       |   |           |     |         |       |  |          |           |        |         |       |  |          |           |        |         |              |         |       |  |          |         |       |  |               |           |   |       |       |       |          |         |          |         |          |       |          |         |          |           |     |              |       |       |           |     |          |       |  |          |           |        |          |       |  |          |           |          |     |       |  |               |           |
| のれん償却  | 8.2%                    |       |       |          |         |         |         |          |           |          |         |          |           |         |               |       |   |           |     |         |       |  |          |           |        |         |       |  |          |           |        |         |              |         |       |  |          |         |       |  |               |           |   |       |       |       |          |         |          |         |          |       |          |         |          |           |     |              |       |       |           |     |          |       |  |          |           |        |          |       |  |          |           |          |     |       |  |               |           |
| その他  | 0.9%                    |       |       |          |         |         |         |          |           |          |         |          |           |         |               |       |   |           |     |         |       |  |          |           |        |         |       |  |          |           |        |         |              |         |       |  |          |         |       |  |               |           |   |       |       |       |          |         |          |         |          |       |          |         |          |           |     |              |       |       |           |     |          |       |  |          |           |        |          |       |  |          |           |          |     |       |  |               |           |
| 税効果適用後の法人税負担率  | 67.3%                   |       |       |          |         |         |         |          |           |          |         |          |           |         |               |       |   |           |     |         |       |  |          |           |        |         |       |  |          |           |        |         |              |         |       |  |          |         |       |  |               |           |   |       |       |       |          |         |          |         |          |       |          |         |          |           |     |              |       |       |           |     |          |       |  |          |           |        |          |       |  |          |           |          |     |       |  |               |           |

( 資産除去債務関係 )

当連結会計年度末(平成23年3月31日現在)  
 重要性がないため、記載は省略しております。



(セグメント情報等)

【事業の種類別セグメント情報】

前連結会計年度(自平成21年4月1日至平成22年3月31日)

|                       | ファッション<br>コマース事業<br>(千円) | コスメ事業<br>(千円) | 生活雑貨事業<br>(千円) | その他事業<br>(千円) | 計<br>(千円) | 消去又は<br>全社<br>(千円) | 連結<br>(千円) |
|-----------------------|--------------------------|---------------|----------------|---------------|-----------|--------------------|------------|
| 売上高                   |                          |               |                |               |           |                    |            |
| (1) 外部顧客に対する売上高       | 5,827,494                | 1,096,737     | 675,719        | 65,179        | 7,665,131 | -                  | 7,665,131  |
| (2) セグメント間の内部売上高又は振替高 | -                        | 1,652         | 4              | 19,115        | 20,772    | (20,772)           | -          |
| 計                     | 5,827,494                | 1,098,389     | 675,724        | 84,294        | 7,685,903 | (20,772)           | 7,665,131  |
| 営業費用                  | 5,940,286                | 1,056,126     | 628,952        | 55,749        | 7,681,115 | (20,772)           | 7,660,342  |
| 営業利益又は損失( )           | 112,791                  | 42,262        | 46,772         | 28,545        | 4,788     | -                  | 4,788      |
| 資産、減価償却費及び資本的支出       |                          |               |                |               |           |                    |            |
| 資産                    | 2,065,229                | 1,040,758     | 807,766        | 50,804        | 3,964,558 | 937,860            | 4,902,419  |
| 減価償却費                 | 106,770                  | 12,397        | 2,825          | 1,891         | 123,885   | -                  | 123,885    |
| 資本的支出                 | 208,123                  | 23,435        | 7,053          | -             | 238,612   | -                  | 238,612    |

(注) 1. 事業の区分は、内部管理上採用している区分によっております。

2. 各区分の主な製品

ファッションコマース事業

通販雑誌「Look!s」「大人Look!s」等、インターネットショッピングサイト「Stylife」「nuan+」「OUTLET CHU:SE」等、及びモバイルショッピングサイト「スタイライフ Look!s」等による衣料品を中心としたファッション関連商品の販売事業。

コスメ事業

コスメ商品の企画・製造・販売事業。

生活雑貨事業

バッグを中心とした生活雑貨の企画・製造・販売事業。

その他事業

通販支援事業等。

3. 資産のうち、消去又は全社の項目に含めた全社資産(968,489千円)の主なものは、親会社での余資運用資金(投資有価証券)、繰延税金資産等であります。

【所在地別セグメント情報】

前連結会計年度(自平成21年4月1日至平成22年3月31日)

在外子会社及び在外支店がないため、記載を省略しております。

【海外売上高】

前連結会計年度(自平成21年4月1日至平成22年3月31日)

海外売上高が連結売上高の10%未満のため、海外売上高の記載を省略しております。

【セグメント情報】

当連結会計年度（自 平成22年4月1日 至 平成23年3月31日）

1. 報告セグメントの概要

当社の報告セグメントは、当社の構成単位のうち分離された財務情報は入手可能であり、取締役会が経営資源の配分の決定及び業績を評価するために、定期的に検討を行う対象となっているものであります。

当社は、取り扱う製品・サービスについての包括的な戦略を立案し、事業活動を展開しております。

したがって、当社は事業活動を基礎とした製品・サービス別のセグメントから構成されており、「ファッションコマース事業」「コスメ事業」「生活雑貨事業」の3つを報告セグメントとしております。

「ファッションコマース事業」は、通販雑誌「Look!s」「大人Look!s」等、インターネットショッピングサイト「stylife」「nuan+」「OUTLET CHU:SE」等、およびモバイルショッピングサイト「スタイライフ Look!s」

「au one Brand Garden」による衣料品を中心としたファッション関連商品の販売事業を行っております。

「コスメ事業」は主に㈱ハイマックスにおいて、コスメ商品の企画・製造・販売を行っております。「生活雑貨事業」は主にノーマディック㈱において、バッグを中心とした生活雑貨の企画・製造・販売事業を行っております。

2. 報告セグメントごとの売上高、利益又は損失、資産、負債その他の項目の金額の算定方法

報告されている事業セグメントの会計処理は、「連結財務諸表作成のための基本となる重要な事項」における記載と概ね同一であります。

セグメント間の内部利益及び振替高は市場実勢価格に基づいております。

3. 報告セグメントごとの売上高、利益又は損失、資産、負債その他の項目の金額に関する情報

前連結会計年度（自 平成21年4月1日 至 平成22年3月31日）

従来までのセグメント情報の取扱いに基づく連結財務諸表のセグメント情報として、「セグメント情報等の開示に関する会計基準」（企業会計基準第17号 平成21年3月27日）等に準拠した場合と同様の情報が開示されているため、記載を省略しております。

当連結会計年度（自 平成22年4月1日 至 平成23年3月31日）

（単位：千円）

|                               | 報告セグメント              |           |            |           | その他<br>(注) 1 | 合計        | 調整額<br>(注) 2 | 連結財務諸<br>表計上額<br>(注) 3 |
|-------------------------------|----------------------|-----------|------------|-----------|--------------|-----------|--------------|------------------------|
|                               | ファッショ<br>ンコマース<br>事業 | コスメ事業     | 生活雑貨事<br>業 | 計         |              |           |              |                        |
| 売上高                           |                      |           |            |           |              |           |              |                        |
| (1) 外部顧客へ<br>の売上高             | 6,549,971            | 1,129,310 | 786,448    | 8,465,729 | 19,430       | 8,485,160 | -            | 8,485,160              |
| (2) セグメント<br>間の内部売上高又<br>は振替額 | -                    | 701       | 126        | 827       | -            | 827       | (827)        | -                      |
| 計                             | 6,549,971            | 1,130,011 | 786,574    | 8,466,557 | 19,430       | 8,485,988 | (827)        | 8,485,160              |
| セグメント利益又<br>は損失( )            | 85,659               | 25,092    | 6,129      | 66,696    | 4,877        | 71,573    | -            | 71,573                 |
| セグメント資産                       | 2,227,056            | 963,276   | 711,415    | 3,901,748 | 1,495        | 3,903,243 | 930,418      | 4,833,661              |
| その他の項目                        |                      |           |            |           |              |           |              |                        |
| 減価償却費                         | 147,144              | 37,058    | 3,183      | 187,386   | 690          | 188,076   | -            | 188,076                |
| のれんの償却額                       | -                    | 12,680    | 13,113     | 25,794    | -            | 25,794    | -            | 25,794                 |
| 有形固定資産及び<br>無形固定資産の増<br>加額    | 241,217              | 69,671    | 93,673     | 404,563   | -            | 404,563   | -            | 404,563                |

(注) 1 「その他」区分は、報告セグメントに含まれない事業セグメントであり、通販支援事業等を行っております。

2 調整額の内容は以下のとおりであります。

セグメント資産の調整額930,418千円には、各報告セグメントに配分していない全社資産930,418千円が含まれております。全社資産は、主に報告セグメントに帰属しない親会社での余資運用資金（投資有価証券）、繰延税金資産等であります。

3 セグメント利益又は損失（ ）は、連結損益計算書の営業利益又は営業損失（ ）と一致しております。

【関連情報】

当連結会計年度（自 平成22年4月1日 至 平成23年3月31日）

1. 製品及びサービスごとの情報

セグメント情報に同様の情報を開示しているため、記載を省略しております。

2. 地域ごとの情報

(1) 売上高

本邦の外部顧客への売上高が連結損益計算書の売上高の90%を超えるため、記載を省略しております。

(2) 有形固定資産

本邦以外に所在している有形固定資産がないため、該当事項はありません。

3. 主要な顧客ごとの情報

外部顧客への売上高のうち、連結損益計算書の売上高の10%以上を占める相手先がないため、記載はありません。

【報告セグメントごとの固定資産の減損損失に関する情報】

当連結会計年度（自 平成22年4月1日 至 平成23年3月31日）

該当事項はありません。

【報告セグメントごとののれんの償却額及び未償却残高に関する情報】

当連結会計年度（自 平成22年4月1日 至 平成23年3月31日）

（単位：千円）

|       | ファッション<br>コマース事業 | コスメ事業   | 生活雑貨事業  | その他事業 | 合計      |
|-------|------------------|---------|---------|-------|---------|
| 当期末残高 | -                | 158,503 | 209,823 | -     | 368,326 |

（注）のれん償却額に関しては、セグメント情報に同様の情報を開示しているため、記載を省略しております。

【報告セグメントごとの負ののれん発生益に関する情報】

当連結会計年度（自 平成22年4月1日 至 平成23年3月31日）

該当事項はありません。

（追加情報）

当連結会計年度より「セグメント情報等の開示に関する会計基準」（企業会計基準第17号 平成21年3月27日）及び「セグメント情報等の開示に関する会計基準の適用指針」（企業会計基準適用指針第20号 平成20年3月21日）を適用しております。

【関連当事者情報】

前連結会計年度（自 平成21年4月1日 至 平成22年3月31日）

1 関連当事者との取引

（1）連結財務諸表提出会社と関連当事者の取引

（ア）連結財務諸表提出会社の親会社及び法人主要株主（会社等に限る。）等

| 種類  | 会社等の名称<br>又は氏名             | 所在地       | 資本金又は<br>出資金<br>(千円) | 事業の内容<br>又は職業  | 議決権等の<br>所有(被所<br>有)割合 | 関連当事者との<br>関係  | 取引の内容                 | 取引金額<br>(千円) | 科目   | 期末残高<br>(千円) |
|-----|----------------------------|-----------|----------------------|----------------|------------------------|----------------|-----------------------|--------------|------|--------------|
| 親会社 | (株)サマンサ<br>バサジャパン<br>リミテッド | 東京都<br>港区 | 2,132,600            | バック等企<br>画製造販売 | (被所有)<br>間接55.3%       | eコマースの<br>運用受託 | 業務受託<br>(注1)          | 59,170       | 売掛金  | 2,220        |
|     |                            |           |                      |                |                        |                | 商品の購入<br>(注1)         | 96,474       | 買掛金  | 33,038       |
|     |                            |           |                      |                |                        |                | システム手<br>数料支払<br>(注1) | 14,765       | 未払金  | 828          |
|     |                            |           |                      |                |                        |                | 役員の兼務                 | 106,767      | 前払費用 | 8,922        |
|     |                            |           |                      |                |                        |                | 事務所賃借<br>(注1)         |              | 敷金   | 92,908       |
| 親会社 | (株)パーンデ<br>ストジャパン<br>リミテッド | 東京都<br>港区 | 19,000               | アパレル企<br>画製造販売 | (被所有)<br>直接55.3%       | 商品の仕入<br>役員の兼務 | アパレル商<br>品の購入<br>(注1) | 16,406       | 買掛金  | 10,620       |

（注）1．取引条件及び取引条件の決定方針等

市場価格を参考に決定しております。

（2）連結財務諸表提出会社の連結子会社と関連当事者との取引

該当事項はありません。

2 親会社又は重要な関連会社に関する注記

（1）親会社情報

株式会社サマンサバサジャパンリミテッド（東京証券取引所に上場）

株式会社パーンデストジャパンリミテッド（証券取引所には上場していません）

（2）重要な関連会社の要約財務情報

該当事項はありません。

当連結会計年度（自 平成22年 4月 1日 至 平成23年 3月31日）

1 関連当事者との取引

（1）連結財務諸表提出会社と関連当事者の取引

（ア）連結財務諸表提出会社の親会社及び法人主要株主（会社等に限る。）等

| 種類  | 会社等の名称<br>又は氏名             | 所在地       | 資本金又は<br>出資金<br>(千円) | 事業の内容<br>又は職業  | 議決権等の<br>所有(被所<br>有)割合 | 関連当事者との<br>関係  | 取引の内容                 | 取引金額<br>(千円) | 科目   | 期末残高<br>(千円) |
|-----|----------------------------|-----------|----------------------|----------------|------------------------|----------------|-----------------------|--------------|------|--------------|
| 親会社 | (株)サマンサ<br>バサジャパン<br>リミテッド | 東京都<br>港区 | 2,132,600            | バック等企<br>画製造販売 | (被所有)<br>間接55.3%       | eコマースの<br>運用受託 | 業務受託<br>(注1)          | 61,916       | 売掛金  | 1,039        |
|     |                            |           |                      |                |                        |                | 商品の購入<br>(注1)         | 155,357      | 買掛金  | 18,935       |
|     |                            |           |                      |                |                        |                | 受託商品の<br>仕入           | 8,079        | 未払金  | 538          |
|     |                            |           |                      |                |                        |                | システム手<br>数料支払<br>(注1) | 107,347      | 前払費用 | 8,922        |
|     |                            |           |                      |                |                        |                | 事務所賃借<br>(注1)         |              | 敷金   | 92,908       |
| 親会社 | (株)バーンデ<br>ストジャパン<br>リミテッド | 東京都<br>港区 | 19,000               | アパレル企<br>画製造販売 | (被所有)<br>直接55.3%       | 受託商品の<br>仕入    | アパレル商<br>品の購入<br>(注1) | 19,103       | 買掛金  | 2,537        |
|     |                            |           |                      |                |                        |                | 販促サンプ<br>ル費用          | 16           | 未払金  | 16           |

（注）1．取引条件及び取引条件の決定方針等  
 市場価格を参考に決定しております。

（2）連結財務諸表提出会社の連結子会社と関連当事者との取引

該当事項はありません。

2 親会社又は重要な関連会社に関する注記

（1）親会社情報

株式会社サマンサバサジャパンリミテッド（東京証券取引所に上場）

株式会社バーンデストジャパンリミテッド（証券取引所には上場していません）

（2）重要な関連会社の要約財務情報

該当事項はありません。

（企業結合等関係）

前連結会計年度（自 平成21年 4月 1日 至 平成22年 3月31日）

該当事項はありません。

当連結会計年度（自 平成22年 4月 1日 至 平成23年 3月31日）

該当事項はありません。

( 1株当たり情報 )

| 前連結会計年度<br>(自平成21年4月1日<br>至平成22年3月31日)                      | 当連結会計年度<br>(自平成22年4月1日<br>至平成23年3月31日)                           |
|---|--|
| 1株当たり純資産額 118,315.83円                                       | 1株当たり純資産額 109,313.85円  |
| 1株当たり当期純利益 10,820.02円                                       | 1株当たり当期純損失 6,980.64円   |
| 潜在株式調整後1株当たり当期純利益 -円  | 潜在株式調整後1株当たり当期純利益 -円   |
| なお、潜在株式調整後1株当たり当期純利益については、希薄化効果を有している潜在株式が存在しないため記載しておりません。 | なお、潜在株式調整後1株当たり当期純利益については、潜在株式は存在するものの、1株当たり当期純損失であるため記載しておりません。 |

(注) 算定上の基礎

1. 1株当たり純資産額

|                             | 前連結会計年度<br>(平成22年3月31日) | 当連結会計年度<br>(平成23年3月31日) |
|-----------------------------|-------------------------|-------------------------|
| 連結貸借対照表の純資産の部の合計額(千円)       | 2,355,313               | 2,176,110               |
| 普通株式に係る純資産額(千円)             | 2,355,313               | 2,176,110               |
| 普通株式の発行済株数(株)               | 20,407                  | 20,407                  |
| 普通株式の自己株式数(株)               | 500                     | 500                     |
| 1株当たり純資産額の算定に用いられた普通株式の数(株) | 19,907                  | 19,907                  |

2. 1株当たり当期純利益又は純損失( )金額及び潜在株式調整後1株当たり当期純利益金額

|  | 前連結会計年度<br>(自平成21年4月1日<br>至平成22年3月31日)  | 当連結会計年度<br>(自平成22年4月1日<br>至平成23年3月31日)  |
|--|---|---|
| 1株当たり当期純利益又は純損失( )金額                             |   |   |
| 当期純利益又は純損失( )(千円)                                | 215,394   | 138,963   |
| 普通株主に帰属しない金額(千円)                                 | -   | -   |
| 普通株式に係る当期純利益又は純損失( )(千円)                         | 215,394   | 138,963   |
| 普通株式の期中平均株式数(株)                                  | 19,907  | 19,907  |
| 潜在株式調整後1株当たり当期純利益金額                              |   |   |
| 当期純利益調整額(千円)                                     | -   | -   |
| 普通株式増加数(株)                                       | -   | -   |
| (うち新株予約権(株))                                     | ( - )   | ( - )   |
| 希薄化効果を有しないため、潜在株式調整後1株当たり当期純利益の算定に含まれなかった潜在株式の概要 | 新株予約権<br>決議年月日<br>平成14年12月16日<br>(新株予約権 156個)<br>平成17年3月10日<br>(新株予約権 282個)<br>平成17年9月28日<br>(新株予約権 280個) | 新株予約権<br>決議年月日<br>平成14年12月16日<br>(新株予約権 140個)<br>平成17年3月10日<br>(新株予約権 248個)<br>平成17年9月28日<br>(新株予約権 280個) |

(重要な後発事象)

当連結会計年度(自平成22年4月1日至平成23年3月31日)

第三者割当による新株式の発行及び自己株式の処分

平成23年4月27日開催の取締役会において、第三者割当による新株式の発行及び自己株式の処分に関し、以下のとおり決議し、平成23年5月13日に払込が完了いたしました。

1. 募集の概要

a. 新規株式発行要領

- |             |                          |
|-------------|--------------------------|
| (1) 新規株式発行数 | 普通株式 1,076株              |
| (2) 割当方法    | 第三者割当により株式会社パルコに全株式を割当てる |
| (3) 発行価額    | 1株につき金 70,800円           |
| (4) 発行価額の総額 | 76,180,800円              |
| (5) 資本組入額   | 1株につき金 35,400円           |
| (6) 申込期間    | 平成23年5月13日(金曜日)          |
| (7) 払込期日    | 平成23年5月13日(金曜日)          |

b. 自己株式の処分要領

- |             |                |
|-------------|----------------|
| (1) 処分期日    | 平成23年5月13日     |
| (2) 処分株式数   | 普通株式 500株      |
| (3) 処分価額    | 1株につき金 70,800円 |
| (4) 処分価額の総額 | 35,400,000円    |
| (5) 処分方法    | 第三者割当による処分     |
| (6) 処分先     | 株式会社パルコ        |

2. 資金使途について

ファッション商品の仕入資金、及びショッピングサイト運営システムの開発費用に充当いたします。



【連結附属明細表】

【借入金等明細表】

| 区分                     | 前期末残高<br>(千円) | 当期末残高<br>(千円) | 平均利率<br>(%) | 返済期限                |
|------------------------|---------------|---------------|-------------|---------------------|
| 短期借入金                  | 950,000       | 800,000       | 0.7         | -                   |
| 1年以内に返済予定の長期借入金        | 137,812       | 204,670       | 1.2         | -                   |
| 1年以内に返済予定のリース債務        | 24,932        | 66,720        | 2.5         | -                   |
| 長期借入金(1年以内に返済予定のものを除く) | 292,190       | 337,400       | 1.5         | 平成25年8月～<br>平成27年9月 |
| リース債務(1年以内に返済予定のものを除く) | 76,263        | 203,862       | 2.3         | 平成25年4月～<br>平成28年5月 |
| その他有利子負債               | -             | -             | -           | -                   |
| 合計                     | 1,481,198     | 1,612,652     | -           | -                   |

(注) 1. 平均利率については、期末残高に対する加重平均利率を記載しております。

2. 長期借入金及びリース債務(1年以内に返済予定のものを除く)の連結決算日後5年内における返済予定額は以下のとおりであります。

| 区分    | 1年超2年以内<br>(千円) | 2年超3年以内<br>(千円) | 3年超4年以内<br>(千円) | 4年超5年以内<br>(千円) | 5年超<br>(千円) |
|-------|-----------------|-----------------|-----------------|-----------------|-------------|
| 長期借入金 | 188,000         | 124,030         | 17,160          | 8,210           | -           |
| リース債務 | 68,286          | 59,560          | 47,788          | 28,106          | 120         |

【資産除去債務明細表】

該当事項はありません。

(2) 【その他】

当連結会計年度における四半期情報

|                            | 第1四半期<br>自平成22年4月1日<br>至平成22年6月30日 | 第2四半期<br>自平成22年7月1日<br>至平成22年9月30日 | 第3四半期<br>自平成22年10月1日<br>至平成22年12月31日 | 第4四半期<br>自平成23年1月1日<br>至平成23年3月31日 |
|----------------------------|------------------------------------|------------------------------------|--------------------------------------|------------------------------------|
| 売上高(千円)                    | 2,017,664                          | 1,915,791                          | 2,185,913                            | 2,365,790                          |
| 税金等調整前四半期純利益又は純損失( )金額(千円) | 56,193                             | 78,379                             | 94,926                               | 57,736                             |
| 四半期純利益又は純損失( )金額(千円)       | 37,730                             | 47,164                             | 51,442                               | 105,510                            |
| 1株当たり四半期純利益又は純損失( )金額(円)   | 1,895.34                           | 2,369.25                           | 2,584.14                             | 5,300.19                           |

決算日後の状況  
 特記事項はありません。

2【財務諸表等】  
(1)【財務諸表】  
【貸借対照表】

(単位：千円)

|               | 前事業年度<br>(平成22年3月31日) | 当事業年度<br>(平成23年3月31日) |
|---------------|-----------------------|-----------------------|
| <b>資産の部</b>   |                       |                       |
| 流動資産          |                       |                       |
| 現金及び預金        | 199,585               | 114,720               |
| 売掛金           | 843,018               | 772,333               |
| 商品及び製品        | 385,184               | 635,698               |
| 仕掛品           | 10,154                | 7,942                 |
| 貯蔵品           | 6,187                 | 11,704                |
| 前渡金           | 31                    | 31                    |
| 前払費用          | 37,315                | 41,452                |
| 繰延税金資産        | 88,651                | 97,397                |
| 未収入金          | 141,119               | 127,153               |
| その他           | 3,718                 | 2,634                 |
| 貸倒引当金         | 892                   | 777                   |
| 流動資産合計        | 1,714,075             | 1,810,290             |
| 固定資産          |                       |                       |
| 有形固定資産        |                       |                       |
| 建物附属設備        | 26,932                | 27,192                |
| 減価償却累計額       | 12,132                | 15,627                |
| 建物附属設備(純額)    | 14,800                | 11,564                |
| 工具、器具及び備品     | 69,625                | 71,927                |
| 減価償却累計額       | 33,496                | 51,629                |
| 工具、器具及び備品(純額) | 36,128                | 20,297                |
| リース資産         | 8,714                 | 8,714                 |
| 減価償却累計額       | 1,141                 | 2,386                 |
| リース資産(純額)     | 7,573                 | 6,328                 |
| 有形固定資産合計      | 58,501                | 38,190                |
| 無形固定資産        |                       |                       |
| ソフトウェア        | 271,258               | 232,356               |
| リース資産         | 87,158                | 239,846               |
| 電話加入権         | 802                   | 802                   |
| 無形固定資産合計      | 359,218               | 473,005               |
| 投資その他の資産      |                       |                       |
| 投資有価証券        | 763,832               | 742,392               |
| 関係会社株式        | 1,399,000             | 1,399,000             |
| 長期前払費用        | 6,757                 | 4,469                 |
| 繰延税金資産        | 123,944               | 90,629                |
| 敷金            | 107,066               | 105,975               |
| その他           | -                     | 10                    |
| 投資その他の資産合計    | 2,400,601             | 2,342,476             |
| 固定資産合計        | 2,818,321             | 2,853,673             |
| 資産合計          | 4,532,397             | 4,663,963             |

|               | 前事業年度<br>(平成22年3月31日) | 当事業年度<br>(平成23年3月31日) |
|---------------|-----------------------|-----------------------|
| <b>負債の部</b>   |                       |                       |
| 流動負債          |                       |                       |
| 買掛金           | 628,773               | 603,171               |
| 短期借入金         | 1 750,000             | 1 850,000             |
| 1年内返済予定の長期借入金 | 113,332               | 129,670               |
| リース債務         | 24,932                | 64,573                |
| 未払金           | 1 137,386             | 1 130,553             |
| 未払法人税等        | 8,339                 | 8,451                 |
| 未払消費税等        | 12,683                | -                     |
| 前受金           | 1,738                 | 1,771                 |
| 預り金           | 25,642                | 21,201                |
| 賞与引当金         | 23,358                | 26,196                |
| 返品調整引当金       | 35,089                | 43,418                |
| 販売促進引当金       | 5,251                 | 9,696                 |
| その他           | 2,157                 | 1,556                 |
| 流動負債合計        | 1,768,685             | 1,890,259             |
| 固定負債          |                       |                       |
| 長期借入金         | 216,670               | 178,750               |
| リース債務         | 76,263                | 196,962               |
| 退職給付引当金       | 31,726                | 29,712                |
| 役員退職慰労引当金     | 17,333                | -                     |
| その他           | -                     | 11,691                |
| 固定負債合計        | 341,993               | 417,116               |
| 負債合計          | 2,110,678             | 2,307,376             |
| <b>純資産の部</b>  |                       |                       |
| 株主資本          |                       |                       |
| 資本金           | 1,456,775             | 1,456,775             |
| 資本剰余金         |                       |                       |
| 資本準備金         | 700,455               | 700,455               |
| 資本剰余金合計       | 700,455               | 700,455               |
| 利益剰余金         |                       |                       |
| その他利益剰余金      |                       |                       |
| 繰越利益剰余金       | 316,284               | 256,324               |
| 利益剰余金合計       | 316,284               | 256,324               |
| 自己株式          | 56,968                | 56,968                |
| 株主資本合計        | 2,416,546             | 2,356,587             |
| 評価・換算差額等      |                       |                       |
| その他有価証券評価差額金  | 5,171                 | -                     |
| 評価・換算差額等合計    | 5,171                 | -                     |
| 純資産合計         | 2,421,718             | 2,356,587             |
| 負債純資産合計       | 4,532,397             | 4,663,963             |

## 【損益計算書】

(単位：千円)

|                     | 前事業年度<br>(自 平成21年 4月 1日<br>至 平成22年 3月31日) | 当事業年度<br>(自 平成22年 4月 1日<br>至 平成23年 3月31日) |
|---------------------|---|---|
| 売上高                 | 5,888,071                                 | 6,569,449                                 |
| 売上原価                |   |   |
| 商品及び製品期首たな卸高        | 430,023                                   | 385,184                                   |
| 当期商品仕入高             | 3,305,255                                 | 4,093,021                                 |
| 当期製品製造原価            | 509,201                                   | 616,761                                   |
| 合計                  | 4,244,479                                 | 5,094,967                                 |
| 他勘定振替高              | <sup>2</sup> 1,058                        | <sup>2</sup> 1,586                        |
| 商品及び製品期末たな卸高        | 385,184                                   | 635,698                                   |
| 売上原価                | <sup>1</sup> 3,858,236                    | <sup>1</sup> 4,457,682                    |
| 売上総利益               | 2,029,834                                 | 2,111,766                                 |
| 返品調整引当金戻入額          | 27,220                                    | 35,089                                    |
| 返品調整引当金繰入額          | 35,089                                    | 43,418                                    |
| 差引売上総利益             | 2,021,964                                 | 2,103,438                                 |
| 販売費及び一般管理費          | <sup>4</sup> 2,105,961                    | <sup>4</sup> 2,181,366                    |
| 営業損失( )             | 83,996                                    | 77,928                                    |
| 営業外収益               |   |   |
| 受取利息                | 280                                       | 100                                       |
| 有価証券利息              | 2,693                                     | -   |
| 受取配当金               | <sup>3</sup> 80,000                       | <sup>3</sup> 95,000                       |
| 経営指導料               | <sup>3</sup> 12,000                       | <sup>3</sup> 12,000                       |
| 雑収入                 | 5,132                                     | 3,171                                     |
| 営業外収益合計             | 100,107                                   | 110,272                                   |
| 営業外費用               |   |   |
| 支払利息                | <sup>3</sup> 15,396                       | <sup>3</sup> 14,141                       |
| 株式交付費償却             | 508                                       | -   |
| 雑損失                 | 1,470                                     | 555                                       |
| 営業外費用合計             | 17,376                                    | 14,697                                    |
| 経常利益又は経常損失( )       | 1,265                                     | 17,646                                    |
| 特別利益                |   |   |
| 貸倒引当金戻入額            | 148,968                                   | -   |
| 特別利益合計              | 148,968                                   | -   |
| 特別損失                |   |   |
| 固定資産除却損             | 61  | -   |
| 投資有価証券売却損           | -   | 8,114                                     |
| 物流拠点移転費用            | 11,314                                    | -   |
| 債権回収関連費用            | 12,231                                    | -   |
| 資産除去債務会計基準の適用に伴う影響額 | -   | 668                                       |
| 災害による損失             | -   | <sup>5</sup> 1,268                        |
| その他                 | 1,940                                     | -   |
| 特別損失合計              | 25,547                                    | 10,052                                    |
| 税引前当期純利益            | 122,155                                   | 7,593                                     |
| 法人税、住民税及び事業税        | 4,614                                     | 4,597                                     |
| 法人税等調整額             | 118,990                                   | 28,118                                    |
| 法人税等合計              | 114,375                                   | 32,715                                    |
| 当期純利益又は当期純損失( )     | 236,531                                   | 25,122                                    |

【製造原価明細書】

| 区分        | 注記<br>番号 | 前事業年度<br>(自平成21年4月1日<br>至平成22年3月31日) |            | 当事業年度<br>(自平成22年4月1日<br>至平成23年3月31日) |            |
|-----------|----------|--------------------------------------|------------|--------------------------------------|------------|
|           |          | 金額(千円)                               | 構成比<br>(%) | 金額(千円)                               | 構成比<br>(%) |
| 材料費       | 1        | 199,364                              | 39.1       | 225,168                              | 36.6       |
| 労務費       |          | 46,147                               | 9.1        | 49,042                               | 8.0        |
| 経費        |          | 263,895                              | 51.8       | 340,337                              | 55.4       |
| 当期総製造費用   |          | 509,408                              | 100.0      | 614,548                              | 100.0      |
| 期首仕掛品たな卸高 |          | 9,947                                |            | 10,154                               |            |
| 合計        |          | 519,356                              |            | 624,703                              |            |
| 期末仕掛品たな卸高 | 10,154   |                                      | 7,942      |                                      |            |
| 当期製品製造原価  | 509,201  |                                      | 616,761    |                                      |            |

1. 主な内訳は次のとおりであります。

(単位：千円)

| 項目    | 前事業年度<br>(自平成21年4月1日<br>至平成22年3月31日) | 当事業年度<br>(自平成22年4月1日<br>至平成23年3月31日) |
|-------|--------------------------------------|--------------------------------------|
| 稿画料   | 145,499                              | 202,981                              |
| 印刷製本代 | 107,779                              | 125,180                              |

原価計算の方法

当社の雑誌に関する原価計算の方法は、個別原価計算によっております。

## 【株主資本等変動計算書】

(単位：千円)

|                 | 前事業年度<br>(自 平成21年 4月 1日<br>至 平成22年 3月31日) | 当事業年度<br>(自 平成22年 4月 1日<br>至 平成23年 3月31日) |
|-----------------|---|---|
| <b>株主資本</b>     |   |   |
| <b>資本金</b>      |   |   |
| 前期末残高           | 1,456,775                                 | 1,456,775                                 |
| 当期変動額           |   |   |
| 当期変動額合計         | -   | -   |
| 当期末残高           | 1,456,775                                 | 1,456,775                                 |
| <b>資本剰余金</b>    |   |   |
| <b>資本準備金</b>    |   |   |
| 前期末残高           | 700,455                                   | 700,455                                   |
| 当期変動額           |   |   |
| 当期変動額合計         | -   | -   |
| 当期末残高           | 700,455                                   | 700,455                                   |
| <b>資本剰余金合計</b>  |   |   |
| 前期末残高           | 700,455                                   | 700,455                                   |
| 当期変動額           |   |   |
| 当期変動額合計         | -   | -   |
| 当期末残高           | 700,455                                   | 700,455                                   |
| <b>利益剰余金</b>    |   |   |
| <b>その他利益剰余金</b> |   |   |
| <b>繰越利益剰余金</b>  |   |   |
| 前期末残高           | 129,519                                   | 316,284                                   |
| 当期変動額           |   |   |
| 剰余金の配当          | 49,767                                    | 34,837                                    |
| 当期純利益又は当期純損失( ) | 236,531                                   | 25,122                                    |
| 当期変動額合計         | 186,764                                   | 59,959                                    |
| 当期末残高           | 316,284                                   | 256,324                                   |
| <b>利益剰余金合計</b>  |   |   |
| 前期末残高           | 129,519                                   | 316,284                                   |
| 当期変動額           |   |   |
| 剰余金の配当          | 49,767                                    | 34,837                                    |
| 当期純利益又は当期純損失( ) | 236,531                                   | 25,122                                    |
| 当期変動額合計         | 186,764                                   | 59,959                                    |
| 当期末残高           | 316,284                                   | 256,324                                   |
| <b>自己株式</b>     |   |   |
| 前期末残高           | 56,968                                    | 56,968                                    |
| 当期変動額           |   |   |
| 当期変動額合計         | -   | -   |
| 当期末残高           | 56,968                                    | 56,968                                    |
| <b>株主資本合計</b>   |   |   |
| 前期末残高           | 2,229,782                                 | 2,416,546                                 |
| 当期変動額           |   |   |
| 剰余金の配当          | 49,767                                    | 34,837                                    |
| 当期純利益又は当期純損失( ) | 236,531                                   | 25,122                                    |
| 当期変動額合計         | 186,764                                   | 59,959                                    |
| 当期末残高           | 2,416,546                                 | 2,356,587                                 |

|                     | 前事業年度<br>(自 平成21年 4月 1日<br>至 平成22年 3月31日) | 当事業年度<br>(自 平成22年 4月 1日<br>至 平成23年 3月31日) |
|---------------------|---|---|
| <b>評価・換算差額等</b>     |   |   |
| <b>その他有価証券評価差額金</b> |   |   |
| 前期末残高               | -   | 5,171                                     |
| <b>当期変動額</b>        |   |   |
| 株主資本以外の項目の当期変動額（純額） | 5,171                                     | 5,171                                     |
| <b>当期変動額合計</b>      | 5,171                                     | 5,171                                     |
| <b>当期末残高</b>        | 5,171                                     | -   |
| <b>評価・換算差額等合計</b>   |   |   |
| 前期末残高               | -   | 5,171                                     |
| <b>当期変動額</b>        |   |   |
| 株主資本以外の項目の当期変動額（純額） | 5,171                                     | 5,171                                     |
| <b>当期変動額合計</b>      | 5,171                                     | 5,171                                     |
| <b>当期末残高</b>        | 5,171                                     | -   |
| <b>純資産合計</b>        |   |   |
| 前期末残高               | 2,229,782                                 | 2,421,718                                 |
| <b>当期変動額</b>        |   |   |
| 剰余金の配当              | 49,767                                    | 34,837                                    |
| 当期純利益又は当期純損失（ ）     | 236,531                                   | 25,122                                    |
| 株主資本以外の項目の当期変動額（純額） | 5,171                                     | 5,171                                     |
| <b>当期変動額合計</b>      | 191,936                                   | 65,131                                    |
| <b>当期末残高</b>        | 2,421,718                                 | 2,356,587                                 |



【重要な会計方針】

| 項目                  | 前事業年度<br>(自 平成21年 4月 1日<br>至 平成22年 3月31日)   | 当事業年度<br>(自 平成22年 4月 1日<br>至 平成23年 3月31日)  |
|---------------------|---|--|
| 1. 有価証券の評価基準及び評価方法  | (1) 満期保有目的の債券<br>償却原価法(定額法)<br>(2) 子会社及び関連会社株式<br>移動平均法による原価法<br>(3) その他有価証券<br>時価のあるもの<br>決算期末日の市場価格等に基づく時<br>価法<br>(評価差額は、全部純資産直入法に<br>より処理し、売却原価は、移動平均法<br>により算定)<br>時価のないもの<br>移動平均法による原価法  | (1) 満期保有目的の債券<br>原価法<br>(2) 子会社及び関連会社株式<br>同左<br>(3) その他有価証券<br><br>時価のないもの<br>同左  |
| 2. たな卸資産の評価基準及び評価方法 | 通常の販売目的で保有するたな卸資産<br>評価基準は原価法(収益性の低下による<br>簿価切下げの方法)によっております。<br>(1) 商品及び製品<br>移動平均法<br>(2) 仕掛品<br>個別法<br>(3) 原材料及び貯蔵品<br>移動平均法   | 通常の販売目的で保有するたな卸資産<br>評価基準は原価法(収益性の低下による<br>簿価切下げの方法)によっております。<br>(1) 商品及び製品<br>同左<br>(2) 仕掛品<br>同左<br>(3) 原材料及び貯蔵品<br>同左 |
| 3. 固定資産の減価償却の方法     | (1) 有形固定資産(リース資産を除く)<br>平成19年 3月31日以前に取得したもの<br>旧定率法によっております。<br><br>平成19年 4月 1日以降に取得したもの<br>定率法によっております。<br>なお、主な耐用年数は次のとおりであ<br>ります。<br>建物付属設備 10年～15年<br>工具、器具及び備品 4年～5年<br><br>また、平成19年 3月31日以前に取得し<br>たものについては、償却可能限度額まで<br>償却を終了した翌年から5年間で均等償<br>却する方法によっております。<br>(2) 無形固定資産(リース資産を除く)<br>自社利用のソフトウェアは、社内における利<br>用可能期間(5年)による定額法によってお<br>ります。 | (1) 有形固定資産(リース資産を除く)<br>同左<br><br><br><br><br><br>(2) 無形固定資産(リース資産を除く)<br>同左   |

| 項目          | 前事業年度<br>(自 平成21年 4月 1日<br>至 平成22年 3月31日)  | 当事業年度<br>(自 平成22年 4月 1日<br>至 平成23年 3月31日)   |
|-------------|--|---|
|             | (3)リース資産<br>所有権移転外ファイナンス・リース取引に係るリース資産<br>リース期間を耐用年数とし、残存価額をゼロとして算定する方法によっております。<br>なお、所有権移転外ファイナンス・リース取引のうち、リース取引開始日が平成20年3月31日以前のリース取引については、通常の賃貸借取引に係る方法に準じた会計処理によっております。   | (3)リース資産<br>同左  |
| 4．繰延資産の処理方法 | 株式交付費<br>3年間で均等償却しております。   |   |
| 5．引当金の計上基準  | (1) 貸倒引当金<br>債権の貸倒損失に備えるため、一般債権については貸倒実績率により、貸倒懸念債権等特定の債権については個別に回収可能性を勘案し、回収不能見込額を計上しております。<br>(2) 賞与引当金<br>従業員の賞与金の支払に充てるため、支給見込額に基づき計上しております。<br>(3) 返品調整引当金<br>将来予想される売上返品（雑誌「Look!s」等）による損失に備えて、所要額を計上しております。<br>(4) 販売促進引当金<br>販売促進の制度として実施しているスタイライフクラブカードに付与するポイント割引及びインターネットでの買物に対して付与するハッピーポイント割引に対して、所要額を計上しております。<br>(5) 退職給付引当金<br>従業員の退職給付に備えるため、当事業年度末における退職給付債務額に基づき、当事業年度末において発生していると認められる額を計上しております。 | (1) 貸倒引当金<br>同左<br>(2) 賞与引当金<br>同左<br>(3) 返品調整引当金<br>同左<br>(4) 販売促進引当金<br>同左<br>(5) 退職給付引当金<br>同左 |

| 項目                         | 前事業年度<br>(自 平成21年4月1日<br>至 平成22年3月31日)                       | 当事業年度<br>(自 平成22年4月1日<br>至 平成23年3月31日)   |
|----------------------------|--|--|
|                            | (6) 役員退職慰労引当金<br>役員に対する退職慰労金の支出に備えるため、内規に基づく期末要支給額を計上しております。 | (6) 役員退職慰労引当金<br>同左<br><br>なお、役員に対する退職慰労金の支出に備え内規に基づく期末要支給額を計上しておりましたが、平成22年6月25日開催の定時株主総会において、役員の退任時に退職慰労金制度廃止日(平成22年6月25日)までの在任期間に応じた退職慰労金を打ち切り支給することが決議されました。これに伴い、役員退職慰労引当金残高を取り崩し、固定負債の「その他」に含めて表示しております。 |
| 6. その他財務諸表作成のための基本となる重要な事項 | 消費税等の会計処理<br>税抜方式によっております。                                   | 消費税等の会計処理<br>同左  |

【会計方針の変更】

| 前事業年度<br>(自 平成21年4月1日<br>至 平成22年3月31日) | 当事業年度<br>(自 平成22年4月1日<br>至 平成23年3月31日)   |
|--|--|
|  | (資産除去債務に関する会計基準)<br>当事業年度より、「資産除去債務に関する会計基準」(企業会計基準第18号 平成20年3月31日)及び「資産除去債務に関する会計基準の適用指針」(企業会計基準適用指針第21号 平成20年3月31日)を適用しております。<br>なお、この変更による損益への影響は軽微であります。 |

【表示方法の変更】

| 前事業年度<br>(自 平成21年4月1日<br>至 平成22年3月31日)   | 当事業年度<br>(自 平成22年4月1日<br>至 平成23年3月31日) |
|--|--|
| (損益計算書)<br>前事業年度において「雑収入」に含めて表示しておりました「経営指導料」は、営業外収益の総額の10/100を超えたため区分掲記しました。なお、前期における「経営指導料」の金額は7,000千円であります。 |  |

【注記事項】

(貸借対照表関係)

| 前事業年度<br>(平成22年3月31日)  | 当事業年度<br>(平成23年3月31日)  |
|--|--|
| <p>1 関係会社項目<br/>                     関係会社に対する資産及び負債には区分掲記されたもののほかに次のものがあります。</p> <p>流動資産 未収入金 56,292千円<br/>                     流動負債 短期借入金 250,000千円<br/>                     未払金 17,530千円</p> | <p>1 関係会社項目<br/>                     関係会社に対する資産及び負債には区分掲記されたもののほかに次のものがあります。</p> <p>流動資産 未収入金 71,161千円<br/>                     流動負債 短期借入金 250,000千円<br/>                     未払金 18,180千円</p> |

(損益計算書関係)

| 前事業年度<br>(自平成21年4月1日<br>至平成22年3月31日)  | 当事業年度<br>(自平成22年4月1日<br>至平成23年3月31日)   |
|---|--|
| <p>1 期末たな卸高は収益性の低下に伴う簿価切下後の金額であり、次のたな卸資産評価損が売上原価に含まれております。</p> <p style="text-align: right;">46,396千円</p> <p>2 他勘定振替高は、次のとおりです。<br/>                     販売費及び一般管理費への振替高 1,058千円</p> <p>3 各科目に含まれている関係会社に対するものは次のとおりです。<br/>                     受取配当金 80,000千円<br/>                     経営指導料 12,000千円<br/>                     支払利息 3,983千円</p> <p>4 販売費及び一般管理費の主要な費目及び金額は、次のとおりであります。なお、このうち販売費に属する費用の割合は約65%であり、一般管理費に属する費用の割合は約35%であります。</p> <p>搬送関連費用 394,221千円<br/>                     広告宣伝費 87,200千円<br/>                     販売促進費 378,276千円<br/>                     支払リース料 71,352千円<br/>                     販売促進引当金繰入額 5,251千円<br/>                     給与 552,849千円<br/>                     賞与引当金繰入額 21,198千円<br/>                     退職給付費用 5,253千円<br/>                     役員退職慰労引当金繰入額 3,099千円<br/>                     減価償却費 108,269千円</p> | <p>1 期末たな卸高は収益性の低下に伴う簿価切下後の金額であり、次のたな卸資産評価損が売上原価に含まれております。</p> <p style="text-align: right;">34,865千円</p> <p>2 他勘定振替高は、次のとおりです。<br/>                     販売費及び一般管理費への振替高 1,586千円</p> <p>3 各科目に含まれている関係会社に対するものは次のとおりです。<br/>                     受取配当金 95,000千円<br/>                     経営指導料 12,000千円<br/>                     支払利息 3,000千円</p> <p>4 販売費及び一般管理費の主要な費目及び金額は、次のとおりであります。なお、このうち販売費に属する費用の割合は約66%であり、一般管理費に属する費用の割合は約34%であります。</p> <p>搬送関連費用 392,302千円<br/>                     広告宣伝費 48,573千円<br/>                     販売促進費 434,163千円<br/>                     支払リース料 48,600千円<br/>                     販売促進引当金繰入額 9,696千円<br/>                     給与 580,383千円<br/>                     賞与引当金繰入額 24,036千円<br/>                     退職給付費用 2,088千円<br/>                     役員退職慰労引当金繰入額 775千円<br/>                     減価償却費 147,834千円</p> <p>5 災害による損失の内容は次のとおりです。<br/>                     東日本大震災復興支援物資提供 724千円<br/>                     倉庫復旧人件費 423千円<br/>                     その他 120千円</p> |

(株主資本等変動計算書関係)

前事業年度(自平成21年4月1日至平成22年3月31日)

自己株式の種類及び株式数に関する事項

| 株式の種類   | 前事業年度末 | 増加 | 減少 | 当事業年度末 |
|---------|--------|----|----|--------|
| 普通株式(株) | 500    | -  | -  | 500    |

当事業年度(自平成22年4月1日至平成23年3月31日)

自己株式の種類及び株式数に関する事項

| 株式の種類   | 前事業年度末 | 増加 | 減少 | 当事業年度末 |
|---------|--------|----|----|--------|
| 普通株式(株) | 500    | -  | -  | 500    |

(リース取引関係)

| 前事業年度<br>(自平成21年4月1日<br>至平成22年3月31日)  | 当事業年度<br>(自平成22年4月1日<br>至平成23年3月31日) |                    |                    |                 |        |        |        |        |        |        |        |        |    |         |        |        |     |          |     |          |    |          |        |          |          |          |         |         |  |  |                 |                    |                 |        |        |        |       |        |        |        |       |    |        |        |        |     |          |     |         |    |          |        |          |          |          |         |         |
|---|--------------------------------------|--------------------|--------------------|-----------------|--------|--------|--------|--------|--------|--------|--------|--------|----|---------|--------|--------|-----|----------|-----|----------|----|----------|--------|----------|----------|----------|---------|---------|--|--|-----------------|--------------------|-----------------|--------|--------|--------|-------|--------|--------|--------|-------|----|--------|--------|--------|-----|----------|-----|---------|----|----------|--------|----------|----------|----------|---------|---------|
| <p>1. ファイナンス・リース取引(借主側)</p> <p>リース資産の内容<br/>                     ・無形固定資産<br/>                     ソフトウェアであります。<br/>                     リース資産の減価償却の方法<br/>                     重要な会計方針「3.固定資産の減価償却の方法」に記載のとおりであります。<br/>                     なお、所有権移転外ファイナンス・リース取引のうちリース取引開始日が、平成20年3月31日以前のリース取引については、通常の賃貸借取引に係る方法に準じた会計処理によっており、その内容は次のとおりであります。</p> <p>(1) リース物件の取得価額相当額、減価償却累計額相当額、減損損失累計額相当額及び期末残高相当額</p> <table border="1" style="width: 100%; border-collapse: collapse;"> <thead> <tr> <th></th> <th style="text-align: center;">取得価額相当額<br/>(千円)</th> <th style="text-align: center;">減価償却累計額相当額<br/>(千円)</th> <th style="text-align: center;">期末残高相当額<br/>(千円)</th> </tr> </thead> <tbody> <tr> <td>工具器具備品</td> <td style="text-align: right;">57,142</td> <td style="text-align: right;">37,041</td> <td style="text-align: right;">20,100</td> </tr> <tr> <td>ソフトウェア</td> <td style="text-align: right;">70,376</td> <td style="text-align: right;">50,731</td> <td style="text-align: right;">19,644</td> </tr> <tr> <td>合計</td> <td style="text-align: right;">127,518</td> <td style="text-align: right;">87,773</td> <td style="text-align: right;">39,745</td> </tr> </tbody> </table> <p>(2) 未経過リース料期末残高相当額等<br/>                     未経過リース料期末残高相当額</p> <table style="width: 100%;"> <tr> <td style="padding-left: 20px;">1年内</td> <td style="text-align: right;">22,605千円</td> </tr> <tr> <td style="padding-left: 20px;">1年超</td> <td style="text-align: right;">19,538千円</td> </tr> <tr> <td style="padding-left: 20px;">合計</td> <td style="text-align: right;">42,144千円</td> </tr> </table> <p>(3) 支払リース料、リース資産減損勘定の取崩額、減価償却費相当額、支払利息相当額及び減損損失</p> <table style="width: 100%;"> <tr> <td style="padding-left: 20px;">支払リース料</td> <td style="text-align: right;">45,817千円</td> </tr> <tr> <td style="padding-left: 20px;">減価償却費相当額</td> <td style="text-align: right;">40,860千円</td> </tr> <tr> <td style="padding-left: 20px;">支払利息相当額</td> <td style="text-align: right;">2,749千円</td> </tr> </table> <p>(4) 減価償却費相当額の算定方法<br/>                     リース期間を耐用年数とし、残存価額を零とする定額法により算定しております。</p> <p>(5) 利息相当額の算定方法<br/>                     リース料総額とリース物件の取得価額相当額との差額を利息相当額とし、各期の配分方法については利息法によっております。</p> |                                      | 取得価額相当額<br>(千円)    | 減価償却累計額相当額<br>(千円) | 期末残高相当額<br>(千円) | 工具器具備品 | 57,142 | 37,041 | 20,100 | ソフトウェア | 70,376 | 50,731 | 19,644 | 合計 | 127,518 | 87,773 | 39,745 | 1年内 | 22,605千円 | 1年超 | 19,538千円 | 合計 | 42,144千円 | 支払リース料 | 45,817千円 | 減価償却費相当額 | 40,860千円 | 支払利息相当額 | 2,749千円 | <p>1. ファイナンス・リース取引(借主側)</p> <p>リース資産の内容<br/>                     同左</p> <p>リース資産の減価償却の方法<br/>                     同左</p> <p>(1) リース物件の取得価額相当額、減価償却累計額相当額、減損損失累計額相当額及び期末残高相当額</p> <table border="1" style="width: 100%; border-collapse: collapse;"> <thead> <tr> <th></th> <th style="text-align: center;">取得価額相当額<br/>(千円)</th> <th style="text-align: center;">減価償却累計額相当額<br/>(千円)</th> <th style="text-align: center;">期末残高相当額<br/>(千円)</th> </tr> </thead> <tbody> <tr> <td>工具器具備品</td> <td style="text-align: right;">43,800</td> <td style="text-align: right;">33,993</td> <td style="text-align: right;">9,806</td> </tr> <tr> <td>ソフトウェア</td> <td style="text-align: right;">55,161</td> <td style="text-align: right;">46,873</td> <td style="text-align: right;">8,287</td> </tr> <tr> <td>合計</td> <td style="text-align: right;">98,961</td> <td style="text-align: right;">80,867</td> <td style="text-align: right;">18,093</td> </tr> </tbody> </table> <p>(2) 未経過リース料期末残高相当額等<br/>                     未経過リース料期末残高相当額</p> <table style="width: 100%;"> <tr> <td style="padding-left: 20px;">1年内</td> <td style="text-align: right;">13,057千円</td> </tr> <tr> <td style="padding-left: 20px;">1年超</td> <td style="text-align: right;">6,282千円</td> </tr> <tr> <td style="padding-left: 20px;">合計</td> <td style="text-align: right;">19,339千円</td> </tr> </table> <p>(3) 支払リース料、リース資産減損勘定の取崩額、減価償却費相当額、支払利息相当額及び減損損失</p> <table style="width: 100%;"> <tr> <td style="padding-left: 20px;">支払リース料</td> <td style="text-align: right;">23,052千円</td> </tr> <tr> <td style="padding-left: 20px;">減価償却費相当額</td> <td style="text-align: right;">20,729千円</td> </tr> <tr> <td style="padding-left: 20px;">支払利息相当額</td> <td style="text-align: right;">1,170千円</td> </tr> </table> <p>(4) 減価償却費相当額の算定方法<br/>                     同左</p> <p>(5) 利息相当額の算定方法<br/>                     同左</p> |  | 取得価額相当額<br>(千円) | 減価償却累計額相当額<br>(千円) | 期末残高相当額<br>(千円) | 工具器具備品 | 43,800 | 33,993 | 9,806 | ソフトウェア | 55,161 | 46,873 | 8,287 | 合計 | 98,961 | 80,867 | 18,093 | 1年内 | 13,057千円 | 1年超 | 6,282千円 | 合計 | 19,339千円 | 支払リース料 | 23,052千円 | 減価償却費相当額 | 20,729千円 | 支払利息相当額 | 1,170千円 |
|   | 取得価額相当額<br>(千円)                      | 減価償却累計額相当額<br>(千円) | 期末残高相当額<br>(千円)    |                 |        |        |        |        |        |        |        |        |    |         |        |        |     |          |     |          |    |          |        |          |          |          |         |         |  |  |                 |                    |                 |        |        |        |       |        |        |        |       |    |        |        |        |     |          |     |         |    |          |        |          |          |          |         |         |
| 工具器具備品  | 57,142                               | 37,041             | 20,100             |                 |        |        |        |        |        |        |        |        |    |         |        |        |     |          |     |          |    |          |        |          |          |          |         |         |  |  |                 |                    |                 |        |        |        |       |        |        |        |       |    |        |        |        |     |          |     |         |    |          |        |          |          |          |         |         |
| ソフトウェア  | 70,376                               | 50,731             | 19,644             |                 |        |        |        |        |        |        |        |        |    |         |        |        |     |          |     |          |    |          |        |          |          |          |         |         |  |  |                 |                    |                 |        |        |        |       |        |        |        |       |    |        |        |        |     |          |     |         |    |          |        |          |          |          |         |         |
| 合計  | 127,518                              | 87,773             | 39,745             |                 |        |        |        |        |        |        |        |        |    |         |        |        |     |          |     |          |    |          |        |          |          |          |         |         |  |  |                 |                    |                 |        |        |        |       |        |        |        |       |    |        |        |        |     |          |     |         |    |          |        |          |          |          |         |         |
| 1年内   | 22,605千円                             |                    |                    |                 |        |        |        |        |        |        |        |        |    |         |        |        |     |          |     |          |    |          |        |          |          |          |         |         |  |  |                 |                    |                 |        |        |        |       |        |        |        |       |    |        |        |        |     |          |     |         |    |          |        |          |          |          |         |         |
| 1年超   | 19,538千円                             |                    |                    |                 |        |        |        |        |        |        |        |        |    |         |        |        |     |          |     |          |    |          |        |          |          |          |         |         |  |  |                 |                    |                 |        |        |        |       |        |        |        |       |    |        |        |        |     |          |     |         |    |          |        |          |          |          |         |         |
| 合計  | 42,144千円                             |                    |                    |                 |        |        |        |        |        |        |        |        |    |         |        |        |     |          |     |          |    |          |        |          |          |          |         |         |  |  |                 |                    |                 |        |        |        |       |        |        |        |       |    |        |        |        |     |          |     |         |    |          |        |          |          |          |         |         |
| 支払リース料  | 45,817千円                             |                    |                    |                 |        |        |        |        |        |        |        |        |    |         |        |        |     |          |     |          |    |          |        |          |          |          |         |         |  |  |                 |                    |                 |        |        |        |       |        |        |        |       |    |        |        |        |     |          |     |         |    |          |        |          |          |          |         |         |
| 減価償却費相当額  | 40,860千円                             |                    |                    |                 |        |        |        |        |        |        |        |        |    |         |        |        |     |          |     |          |    |          |        |          |          |          |         |         |  |  |                 |                    |                 |        |        |        |       |        |        |        |       |    |        |        |        |     |          |     |         |    |          |        |          |          |          |         |         |
| 支払利息相当額   | 2,749千円                              |                    |                    |                 |        |        |        |        |        |        |        |        |    |         |        |        |     |          |     |          |    |          |        |          |          |          |         |         |  |  |                 |                    |                 |        |        |        |       |        |        |        |       |    |        |        |        |     |          |     |         |    |          |        |          |          |          |         |         |
|   | 取得価額相当額<br>(千円)                      | 減価償却累計額相当額<br>(千円) | 期末残高相当額<br>(千円)    |                 |        |        |        |        |        |        |        |        |    |         |        |        |     |          |     |          |    |          |        |          |          |          |         |         |  |  |                 |                    |                 |        |        |        |       |        |        |        |       |    |        |        |        |     |          |     |         |    |          |        |          |          |          |         |         |
| 工具器具備品  | 43,800                               | 33,993             | 9,806              |                 |        |        |        |        |        |        |        |        |    |         |        |        |     |          |     |          |    |          |        |          |          |          |         |         |  |  |                 |                    |                 |        |        |        |       |        |        |        |       |    |        |        |        |     |          |     |         |    |          |        |          |          |          |         |         |
| ソフトウェア  | 55,161                               | 46,873             | 8,287              |                 |        |        |        |        |        |        |        |        |    |         |        |        |     |          |     |          |    |          |        |          |          |          |         |         |  |  |                 |                    |                 |        |        |        |       |        |        |        |       |    |        |        |        |     |          |     |         |    |          |        |          |          |          |         |         |
| 合計  | 98,961                               | 80,867             | 18,093             |                 |        |        |        |        |        |        |        |        |    |         |        |        |     |          |     |          |    |          |        |          |          |          |         |         |  |  |                 |                    |                 |        |        |        |       |        |        |        |       |    |        |        |        |     |          |     |         |    |          |        |          |          |          |         |         |
| 1年内   | 13,057千円                             |                    |                    |                 |        |        |        |        |        |        |        |        |    |         |        |        |     |          |     |          |    |          |        |          |          |          |         |         |  |  |                 |                    |                 |        |        |        |       |        |        |        |       |    |        |        |        |     |          |     |         |    |          |        |          |          |          |         |         |
| 1年超   | 6,282千円                              |                    |                    |                 |        |        |        |        |        |        |        |        |    |         |        |        |     |          |     |          |    |          |        |          |          |          |         |         |  |  |                 |                    |                 |        |        |        |       |        |        |        |       |    |        |        |        |     |          |     |         |    |          |        |          |          |          |         |         |
| 合計  | 19,339千円                             |                    |                    |                 |        |        |        |        |        |        |        |        |    |         |        |        |     |          |     |          |    |          |        |          |          |          |         |         |  |  |                 |                    |                 |        |        |        |       |        |        |        |       |    |        |        |        |     |          |     |         |    |          |        |          |          |          |         |         |
| 支払リース料  | 23,052千円                             |                    |                    |                 |        |        |        |        |        |        |        |        |    |         |        |        |     |          |     |          |    |          |        |          |          |          |         |         |  |  |                 |                    |                 |        |        |        |       |        |        |        |       |    |        |        |        |     |          |     |         |    |          |        |          |          |          |         |         |
| 減価償却費相当額  | 20,729千円                             |                    |                    |                 |        |        |        |        |        |        |        |        |    |         |        |        |     |          |     |          |    |          |        |          |          |          |         |         |  |  |                 |                    |                 |        |        |        |       |        |        |        |       |    |        |        |        |     |          |     |         |    |          |        |          |          |          |         |         |
| 支払利息相当額   | 1,170千円                              |                    |                    |                 |        |        |        |        |        |        |        |        |    |         |        |        |     |          |     |          |    |          |        |          |          |          |         |         |  |  |                 |                    |                 |        |        |        |       |        |        |        |       |    |        |        |        |     |          |     |         |    |          |        |          |          |          |         |         |

(有価証券関係)

前事業年度(平成22年3月31日現在)

子会社株式及び関連会社株式(貸借対照表計上額 子会社株式1,399,000千円、関連会社株式 - 千円)は、市場価格がなく、時価を把握することが極めて困難と認められることから、記載していません。

当事業年度(平成23年3月31日現在)

子会社株式及び関連会社株式(貸借対照表計上額 子会社株式1,399,000千円、関連会社株式 - 千円)は、市場価格がなく、時価を把握することが極めて困難と認められることから、記載していません。

(税効果会計関係)

1. 繰延税金資産及び繰延税金負債の発生の主な原因別の内訳

| 前事業年度<br>(平成22年3月31日)      |           | 当事業年度<br>(平成23年3月31日)      |           |
|----------------------------|-----------|----------------------------|-----------|
| 繰延税金資産及び繰延税金負債の発生の主な原因別の内訳 |           | 繰延税金資産及び繰延税金負債の発生の主な原因別の内訳 |           |
| 繰延税金資産                     |           | 繰延税金資産                     |           |
| 貸倒引当金                      | 362千円     | 貸倒引当金                      | 316千円     |
| 賞与引当金                      | 9,504千円   | 賞与引当金                      | 10,659千円  |
| 販売促進引当金                    | 2,136千円   | 販売促進引当金                    | 3,945千円   |
| 返品調整引当金                    | 14,278千円  | 返品調整引当金                    | 17,666千円  |
| 商品評価損                      | 57,810千円  | 商品評価損                      | 57,146千円  |
| 退職給付引当金                    | 12,909千円  | 退職給付引当金                    | 12,090千円  |
| 役員退職慰労引当金                  | 7,052千円   | 役員退職慰労引当金                  | - 千円      |
| 繰越欠損金                      | 114,583千円 | 繰越欠損金                      | 143,668千円 |
| その他                        | 6,096千円   | その他                        | 14,321千円  |
| 繰延税金資産 小計                  | 224,735千円 | 繰延税金資産 小計                  | 259,814千円 |
| 評価性引当額                     | 8,591千円   | 評価性引当額                     | 71,788千円  |
| 繰延税金資産 合計                  | 216,144千円 | 繰延税金資産 合計                  | 188,026千円 |
| 繰延税金負債                     |           | 繰延税金負債                     |           |
| その他有価証券評価差額金               | 3,548千円   | その他有価証券評価差額金               | - 千円      |
| 繰延税金負債 合計                  | 3,548千円   | 繰延税金負債 合計                  | - 千円      |
| 繰延税金資産(負債)の純額              | 212,595千円 | 繰延税金資産(負債)の純額              | 188,026千円 |

2. 法定実効税率と税効果会計適用後の法人税等の負担率との間の重要な差異項目

| 前事業年度<br>(平成22年3月31日) |        | 当事業年度<br>(平成23年3月31日) |        |
|-----------------------|--------|-----------------------|--------|
| 法定実効税率                | 40.7%  | 法定実効税率                | 40.7%  |
| (調整)                  |        | (調整)                  |        |
| 評価性引当額の増減             | 111.6% | 評価性引当額の増減             | 816.3% |
| 交際費                   | 1.5%   | 交際費                   | 21.9%  |
| 受取配当金                 | 26.7%  | 受取配当金                 | 509.1% |
| 住民税均等割                | 3.8%   | 住民税均等割                | 60.6%  |
| その他                   | 1.3%   | その他                   | 0.4%   |
| 税効果会計適用後の法人税負担率       | 93.6%  | 税効果会計適用後の法人税負担率       | 430.8% |



(企業結合等関係)

前事業年度(自平成21年4月1日 至平成22年3月31日)

該当事項はありません。

当事業年度(自平成22年4月1日 至平成23年3月31日)

該当事項はありません。

(資産除去債務関係)

当事業年度(平成23年3月31日現在)

重要性がないため、記載は省略しております。

( 1株当たり情報 )

| 前事業年度<br>(自平成21年4月1日<br>至平成22年3月31日)                          | 当事業年度<br>(自平成22年4月1日<br>至平成23年3月31日)                            |
|---|---|
| 1株当たり純資産額 121,651.61円   | 1株当たり純資産額 118,379.84円   |
| 1株当たり当期純利益金額 11,881.84円                                       | 1株当たり当期純損失金額 1,261.97円  |
| なお、潜在株式調整後1株当たり当期純利益については、希薄化効果を有している潜在株式が存在していないため記載しておりません。 | なお、潜在株式調整後1株当たり当期純利益については、潜在株式は存在するものの1株当たり当期純損失であるため記載しておりません。 |

(注) 算定上の基礎

1. 1株当たり純資産額

|                             | 前事業年度<br>(平成22年3月31日) | 当事業年度<br>(平成23年3月31日) |
|-----------------------------|-----------------------|-----------------------|
| 貸借対照表の純資産の部の合計額(千円)         | 2,421,718             | 2,356,587             |
| 普通株式に係る純資産額(千円)             | 2,421,718             | 2,356,587             |
| 差額の主な内訳                     | -                     | -                     |
| 普通株式の発行済株数(株)               | 20,407                | 20,407                |
| 普通株式の自己株式数(株)               | 500                   | 500                   |
| 1株当たり純資産額の算定に用いられた普通株式の数(株) | 19,907                | 19,907                |

2. 1株当たり当期純利益又は純損失( )金額

|   | 前事業年度<br>(自平成21年4月1日<br>至平成22年3月31日)  | 当事業年度<br>(自平成22年4月1日<br>至平成23年3月31日)  |
|---|---|---|
| 1株当たり当期純利益又は純損失( )金額                            |   |   |
| 当期純利益又は純損失( )(千円)                               | 236,531   | 25,122  |
| 普通株主に帰属しない金額(千円)                                | -   | -   |
| 普通株式に係る当期純利益又は純損失( )(千円)                        | 236,531   | 25,122  |
| 普通株式期中平均株式数(株)                                  | 19,907  | 19,907  |
| 潜在株式調整後1株当たり当期純利益金額                             |   |   |
| 当期純利益調整額(千円)                                    | -   | -   |
| 普通株式増加数(株)                                      | -   | -   |
| (うち新株予約権(株))                                    | -   | -   |
| 希薄化効果を有しないため、潜在株調整後1株当たり当期純利益の算定に含まれなかった潜在株式の概要 | 新株予約権<br>決議年月日<br>平成14年12月16日<br>(新株予約権 156個)<br>平成17年3月10日<br>(新株予約権 282個)<br>平成17年9月28日<br>(新株予約権 280個) | 新株予約権<br>決議年月日<br>平成14年12月16日<br>(新株予約権 140個)<br>平成17年3月10日<br>(新株予約権 248個)<br>平成17年9月28日<br>(新株予約権 280個) |

(重要な後発事象)

当事業年度(自平成22年4月1日至平成23年3月31日)

第三者割当による新株式の発行及び自己株式の処分

平成23年4月27日開催の取締役会において、第三者割当による新株式の発行及び自己株式の処分に関し、以下のとおり決議し、平成23年5月13日に払込が完了いたしました。

1. 募集の概要

a. 新規株式発行要領

- |             |                          |
|-------------|--------------------------|
| (1) 新規株式発行数 | 普通株式 1,076株              |
| (2) 割当方法    | 第三者割当により株式会社パルコに全株式を割当てる |
| (3) 発行価額    | 1株につき金 70,800円           |
| (4) 発行価額の総額 | 76,180,800円              |
| (5) 資本組入額   | 1株につき金 35,400円           |
| (6) 申込期間    | 平成23年5月13日(金曜日)          |
| (7) 払込期日    | 平成23年5月13日(金曜日)          |

b. 自己株式の処分要領

- |             |                |
|-------------|----------------|
| (1) 処分期日    | 平成23年5月13日     |
| (2) 処分株式数   | 普通株式 500株      |
| (3) 処分価額    | 1株につき金 70,800円 |
| (4) 処分価額の総額 | 35,400,000円    |
| (5) 処分方法    | 第三者割当による処分     |
| (6) 処分先     | 株式会社パルコ        |

2. 資金用途について

ファッション商品の仕入資金、及びショッピングサイト運営システムの開発費用に充ていたします。

【附属明細表】

【有価証券明細表】

【株式】

| 銘柄     |         | 株式数(株)   | 貸借対照表計上額<br>(千円) |
|--------|---------|----------|------------------|
| 投資有価証券 | その他有価証券 | 株式会社アクシコ | 1,608            |
|        |         | 株式会社ペアワン | 447,000          |
|        |         | 計        | 448,608          |
|        |         |          | 42,392           |

【債券】

| 銘柄     |           | 券面総額(千円)                | 貸借対照表計上額<br>(千円) |
|--------|-----------|-------------------------|------------------|
| 投資有価証券 | 満期保有目的の債券 | JPMIDL INCOME 0702 - 02 | 300,000          |
|        |           | JPMIDL ILN ( INCOMEFX ) | 200,000          |
|        |           | オーストラリア・コモンウェルス銀行       | 200,000          |
|        |           | 計                       | 700,000          |
|        |           |                         | 700,000          |

【有形固定資産等明細表】

| 資産の種類     | 前期末残高<br>(千円) | 当期増加額<br>(千円) | 当期減少額<br>(千円) | 当期末残高<br>(千円) | 当期末減価<br>償却累計額<br>又は償却累<br>計額(千円) | 当期償却額<br>(千円) | 差引当期末<br>残高(千円) |
|-----------|---------------|---------------|---------------|---------------|-----------------------------------|---------------|-----------------|
| 有形固定資産    |               |               |               |               |                                   |               |                 |
| 建物付属設備    | 26,932        | 260           | -             | 27,192        | 15,627                            | 3,433         | 11,564          |
| 工具、器具及び備品 | 69,625        | 2,302         | -             | 71,927        | 51,629                            | 18,044        | 20,297          |
| リース資産     | 8,714         | -             | -             | 8,714         | 2,386                             | 1,468         | 6,328           |
| 有形固定資産計   | 105,272       | 2,562         | -             | 107,834       | 69,643                            | 22,947        | 38,190          |
| 無形固定資産    |               |               |               |               |                                   |               |                 |
| ソフトウェア    | 410,032       | 49,553        | -             | 459,585       | 227,229                           | 88,455        | 232,356         |
| リース資産     | 116,422       | 189,120       | -             | 305,542       | 65,695                            | 36,431        | 239,846         |
| 電話加入権     | 802           | -             | -             | 802           | -                                 | -             | 802             |
| 無形固定資産計   | 527,256       | 238,674       | -             | 765,929       | 292,924                           | 124,887       | 473,005         |
| 長期前払費用    | 19,282        | 704           | -             | 19,986        | 15,515                            | 2,991         | 4,469           |

(注) 当期増加額のうち主なものは次のとおりであります。

ソフトウェア (株)KDDIとの共同運営ショッピングサイト構築に伴うもの 14,050千円

リース資産 (株)KDDIとの共同運営ショッピングサイト構築に伴うもの 150,771千円

【引当金明細表】

| 区分        | 前期末残高<br>(千円) | 当期増加額<br>(千円) | 当期減少額<br>(目的使用)<br>(千円) | 当期減少額<br>(その他)<br>(千円) | 当期末残高<br>(千円) |
|-----------|---------------|---------------|-------------------------|------------------------|---------------|
| 貸倒引当金     | 892           | -             | -                       | *1 115                 | 777           |
| 賞与引当金     | 23,358        | 26,196        | 23,358                  | -                      | 26,196        |
| 返品調整引当金   | 35,089        | 43,418        | 35,089                  | -                      | 43,418        |
| 販売促進引当金   | 5,251         | 9,696         | 5,251                   | -                      | 9,696         |
| 役員退職慰労引当金 | 17,333        | 775           | 6,416                   | *2 11,691              | -             |

\*1 貸倒引当金の「当期減少額（その他）」は、一般債権の貸倒実績率による洗替額であります。

\*2 役員退職慰労金制度の廃止に伴う打ち切り支給分を、固定負債「その他」へ振替えております。

(2) 【主な資産及び負債の内容】

現金及び預金

| 区分   | 金額(千円)  |
|------|---------|
| 現金   | 231     |
| 預金   |         |
| 普通預金 | 112,228 |
| 郵便貯金 | 2,260   |
| 小計   | 114,488 |
| 合計   | 114,720 |

売掛金

(イ) 相手先別内訳

| 相手先      | 金額(千円)  |
|----------|---------|
| ㈱クレディセゾン | 184,116 |
| KDDI㈱    | 107,800 |
| ㈱トーハン    | 106,738 |
| 日本出版販売㈱  | 95,116  |
| ㈱ジェーシービー | 94,328  |
| その他      | 184,233 |
| 合計       | 772,333 |

(ロ) 売掛金の発生及び回収並びに滞留状況

| 前期繰越高<br>(千円) | 当期発生高<br>(千円) | 当期回収高<br>(千円) | 次期繰越高<br>(千円) | 回収率(%)                           | 滞留期間(日)<br>(A)+(D) |
|---------------|---------------|---------------|---------------|----------------------------------|--------------------|
| (A)           | (B)           | (C)           | (D)           | $\frac{(C)}{(A)+(B)} \times 100$ | 2<br>(B)<br>365    |
| 843,018       | 6,897,921     | 6,968,606     | 772,333       | 90.0                             | 42.7               |

(注) 当期発生高には消費税等が含まれております。

商品及び製品

| 品目            | 金額(千円)  |
|---------------|---------|
| Look!s 商品及び製品 | 370,042 |
| ネット 商品        | 265,656 |
| 合計            | 635,698 |

仕掛品

| 品目       | 金額(千円) |
|----------|--------|
| 雑誌Look!s | 7,942  |
| 合計       | 7,942  |

貯蔵品

| 品目       | 金額(千円) |
|----------|--------|
| 顧客贈呈品    | 10,897 |
| 販売促進用消耗品 | 807    |
| 合計       | 11,704 |

関係会社株式

| 相手先        | 金額(千円)    |
|------------|-----------|
| ノーマディック(株) | 412,000   |
| (株)ハイマックス  | 987,000   |
| 合計         | 1,399,000 |

買掛金

相手先別内訳

| 相手先                 | 金額(千円)  |
|---------------------|---------|
| 大日本印刷(株)            | 56,475  |
| KDDI(株)             | 31,199  |
| (株)クロスカンパニー         | 24,517  |
| (株)サマンサタバサジャパンリミテッド | 18,935  |
| (株)ユナイテッドアローズ       | 15,699  |
| その他                 | 456,344 |
| 合計                  | 603,171 |

短期借入金

| 相手先       | 金額(千円)  |
|-----------|---------|
| (株)ハイマックス | 250,000 |
| (株)三井住友銀行 | 300,000 |
| (株)みずほ銀行  | 300,000 |
| 合計        | 850,000 |

1年以内返済予定の長期借入金

| 相手先          | 金額(千円)  |
|--------------|---------|
| (株)みずほ銀行     | 80,000  |
| (株)東京三菱UFJ銀行 | 16,670  |
| 商工中央金庫       | 33,000  |
| 合計           | 129,670 |

長期借入金

| 相手先      | 金額(千円)  |
|----------|---------|
| (株)みずほ銀行 | 120,000 |
| 商工中央金庫   | 58,750  |
| 合計       | 178,750 |



( 3 ) 【その他】

該当事項はありません。

## 第6【提出会社の株式事務の概要】

|   |  |
|---|--|
| 事業年度  | 4月1日から3月31日まで  |
| 定時株主総会  | 毎決算期日の翌日から3ヶ月以内  |
| 基準日   | 3月31日  |
| 剰余金の配当の基準日                                    | 3月31日、9月30日  |
| 1単元の株式数                                       | -  |
| 単元未満株式の買取り<br>取扱場所<br>株主名簿管理人<br>取次所<br>買取手数料 | -<br>-<br>-<br>-   |
| 公告掲載方法  | 電子公告の方法により行います。<br>公告掲載URL ( <a href="http://www.stylife.co.jp/sf/form/ir.vm">http://www.stylife.co.jp/sf/form/ir.vm</a> )<br>ただし、やむを得ない事由により電子公告をすることができない場合は、日本経済新聞に掲載します。   |
| 株主に対する特典                                      | <p>1 贈呈基準<br/>                     3月31日及び9月30日の最終の株主名簿に記録または記載されている株主に対してその所有株式数に応じて次の通り株主優待券を発行する。<br/>                     1株以上5株未満..... 2,000円(1,000円券2枚)<br/>                     5株以上10株未満..... 10,000円(1,000円券10枚)<br/>                     10株以上50株未満..... 20,000円(1,000円券20枚)<br/>                     50株以上..... 50,000円(1,000円券50枚)<br/>                     株主優待券の有効期間内に発行する「Look!s」及び「大人Look!s」を1冊贈呈する。</p> <p>2 利用方法<br/>                     通販雑誌、ショッピングサイト、モバイルショッピングサイトで商品を購入後、株主優待券と引換えに対象金額を返金する。</p> <p>3 有効期限<br/>                     3月31日現在の株主： 当年6月1日～当年12月31日<br/>                     9月30日現在の株主： 当年12月1日～翌年6月30日</p> |

## 第7【提出会社の参考情報】

### 1【提出会社の親会社等の情報】

当社には、金融商品取引法第24条の7第1項に規定する親会社等はありません。

### 2【その他の参考情報】

当事業年度の開始日から有価証券報告書提出日までの間に、次の書類を提出しております。

- (1) 有価証券報告書及びその添付書類並びに確認書  
事業年度 第10期（自 平成21年4月1日 至 平成22年3月31日）平成22年6月28日関東財務局長に提出。
- (2) 内部統制報告書及びその添付書類  
平成22年6月28日関東財務局長に提出。
- (3) 四半期報告書及び確認書  
（第11期第1四半期）（自 平成22年4月1日 至 平成22年6月30日）平成22年8月13日関東財務局長に提出。  
（第11期第2四半期）（自 平成22年7月1日 至 平成22年9月30日）平成22年11月12日関東財務局長に提出。  
（第11期第3四半期）（自 平成22年10月1日 至 平成22年12月31日）平成23年2月14日関東財務局長に提出。
- (4) 臨時報告書  
平成22年6月29日関東財務局長に提出。  
金融商品取引法第24条の5第4項並びに企業内容等の開示に関する内閣府令第19条第2項第9号の2（株主総会における議決権行使の結果）の規定に基づく臨時報告書の提出であります。  
平成23年5月13日関東財務局長に提出。  
金融商品取引法第24条の5第4項並びに企業内容等の開示に関する内閣府令第19条第2項第4号（主要株主の異動）の規定に基づく臨時報告書の提出であります。
- (5) 有価証券届出書（第三者割当による増資）およびその添付書類  
平成23年4月27日関東財務局長に提出。
- (6) 有価証券届出書の訂正届出書  
平成23年5月9日関東財務局長に提出。  
平成23年4月27日提出の有価証券届出書に係る訂正届出書であります。  
平成23年5月13日関東財務局長に提出。  
平成23年4月27日提出の有価証券届出書に係る訂正届出書であります。

## 第二部【提出会社の保証会社等の情報】

該当事項はありません。

独立監査人の監査報告書及び内部統制監査報告書

平成22年 6月25日

スタイライフ株式会社  
取締役会 御中

新日本有限責任監査法人

指定有限責任社員  
業務執行社員 公認会計士 竹野 俊成

指定有限責任社員  
業務執行社員 公認会計士 田中 達美

< 財務諸表監査 >

当監査法人は、金融商品取引法第193条の2第1項の規定に基づく監査証明を行うため、「経理の状況」に掲げられているスタイライフ株式会社の平成21年4月1日から平成22年3月31日までの連結会計年度の連結財務諸表、すなわち、連結貸借対照表、連結損益計算書、連結株主資本等変動計算書、連結キャッシュ・フロー計算書及び連結附属明細表について監査を行った。この連結財務諸表の作成責任は経営者にあり、当監査法人の責任は独立の立場から連結財務諸表に対する意見を表明することにある。

当監査法人は、我が国において一般に公正妥当と認められる監査の基準に準拠して監査を行った。監査の基準は、当監査法人に連結財務諸表に重要な虚偽の表示がないかどうかの合理的な保証を得ることを求めている。監査は、試査を基礎として行われ、経営者が採用した会計方針及びその適用方法並びに経営者によって行われた見積りの評価も含め全体としての連結財務諸表の表示を検討することを含んでいる。当監査法人は、監査の結果として意見表明のための合理的な基礎を得たと判断している。

当監査法人は、上記の連結財務諸表が、我が国において一般に公正妥当と認められる企業会計の基準に準拠して、スタイライフ株式会社及び連結子会社の平成22年3月31日現在の財政状態並びに同日をもって終了する連結会計年度の経営成績及びキャッシュ・フローの状況をすべての重要な点において適正に表示しているものと認める。

< 内部統制監査 >

当監査法人は、金融商品取引法第193条の2第2項の規定に基づく監査証明を行うため、スタイライフ株式会社の平成22年3月31日現在の内部統制報告書について監査を行った。財務報告に係る内部統制を整備及び運用並びに内部統制報告書を作成する責任は、経営者にあり、当監査法人の責任は、独立の立場から内部統制報告書に対する意見を表明することにある。また、財務報告に係る内部統制により財務報告の虚偽の記載を完全には防止又は発見することができない可能性がある。

当監査法人は、我が国において一般に公正妥当と認められる財務報告に係る内部統制の監査の基準に準拠して内部統制監査を行った。財務報告に係る内部統制の監査の基準は、当監査法人に内部統制報告書に重要な虚偽の表示がないかどうかの合理的な保証を得ることを求めている。内部統制監査は、試査を基礎として行われ、財務報告に係る内部統制の評価範囲、評価手続及び評価結果についての、経営者が行った記載を含め全体としての内部統制報告書の表示を検討することを含んでいる。当監査法人は、内部統制監査の結果として意見表明のための合理的な基礎を得たと判断している。

当監査法人は、スタイライフ株式会社が平成22年3月31日現在の財務報告に係る内部統制は有効であると表示した上記の内部統制報告書が、我が国において一般に公正妥当と認められる財務報告に係る内部統制の評価の基準に準拠して、財務報告に係る内部統制の評価について、すべての重要な点において適正に表示しているものと認める。

会社と当監査法人又は業務執行社員との間には、公認会計士法の規定により記載すべき利害関係はない。

以上

- 
- (注) 1. 上記は、監査報告書の原本に記載された事項を電子化したものであり、その原本は当社が別途保管しております。  
2. 連結財務諸表の範囲にはXBR Lデータ自体は含まれていません。

独立監査人の監査報告書及び内部統制監査報告書

平成23年 6月28日

スタイライフ株式会社  
取締役会 御中

新日本有限責任監査法人

指定有限責任社員  
業務執行社員 公認会計士 竹野 俊成

指定有限責任社員  
業務執行社員 公認会計士 伊藤 恭治

< 財務諸表監査 >

当監査法人は、金融商品取引法第193条の2第1項の規定に基づく監査証明を行うため、「経理の状況」に掲げられているスタイライフ株式会社の平成22年4月1日から平成23年3月31日までの連結会計年度の連結財務諸表、すなわち、連結貸借対照表、連結損益計算書、連結包括利益計算書、連結株主資本等変動計算書、連結キャッシュ・フロー計算書及び連結附属明細表について監査を行った。この連結財務諸表の作成責任は経営者にあり、当監査法人の責任は独立の立場から連結財務諸表に対する意見を表明することにある。

当監査法人は、我が国において一般に公正妥当と認められる監査の基準に準拠して監査を行った。監査の基準は、当監査法人に連結財務諸表に重要な虚偽の表示がないかどうかの合理的な保証を得ることを求めている。監査は、試査を基礎として行われ、経営者が採用した会計方針及びその適用方法並びに経営者によって行われた見積りの評価も含め全体としての連結財務諸表の表示を検討することを含んでいる。当監査法人は、監査の結果として意見表明のための合理的な基礎を得たと判断している。

当監査法人は、上記の連結財務諸表が、我が国において一般に公正妥当と認められる企業会計の基準に準拠して、スタイライフ株式会社及び連結子会社の平成23年3月31日現在の財政状態並びに同日をもって終了する連結会計年度の経営成績及びキャッシュ・フローの状況をすべての重要な点において適正に表示しているものと認める。

追記情報

重要な後発事象に記載されているとおり、会社は平成23年4月27日開催の取締役会において、第三者割当による新株式の発行及び自己株式の処分を決議し、平成23年5月13日に払込が完了した。

< 内部統制監査 >

当監査法人は、金融商品取引法第193条の2第2項の規定に基づく監査証明を行うため、スタイライフ株式会社の平成23年3月31日現在の内部統制報告書について監査を行った。財務報告に係る内部統制を整備及び運用並びに内部統制報告書を作成する責任は、経営者にあり、当監査法人の責任は、独立の立場から内部統制報告書に対する意見を表明することにある。また、財務報告に係る内部統制により財務報告の虚偽の記載を完全には防止又は発見することができない可能性がある。

当監査法人は、我が国において一般に公正妥当と認められる財務報告に係る内部統制の監査の基準に準拠して内部統制監査を行った。財務報告に係る内部統制の監査の基準は、当監査法人に内部統制報告書に重要な虚偽の表示がないかどうかの合理的な保証を得ることを求めている。内部統制監査は、試査を基礎として行われ、財務報告に係る内部統制の評価範囲、評価手続及び評価結果についての、経営者が行った記載を含め全体としての内部統制報告書の表示を検討することを含んでいる。当監査法人は、内部統制監査の結果として意見表明のための合理的な基礎を得たと判断している。

当監査法人は、スタイライフ株式会社が平成23年3月31日現在の財務報告に係る内部統制は有効であると表示した上記の内部統制報告書が、我が国において一般に公正妥当と認められる財務報告に係る内部統制の評価の基準に準拠して、財務報告に係る内部統制の評価について、すべての重要な点において適正に表示しているものと認める。

会社と当監査法人又は業務執行社員との間には、公認会計士法の規定により記載すべき利害関係はない。

以上

- 
- (注) 1. 上記は、監査報告書の原本に記載された事項を電子化したものであり、その原本は当社が別途保管しております。  
2. 連結財務諸表の範囲にはXBR Lデータ自体は含まれていません。

## 独立監査人の監査報告書

平成22年6月25日

スタイライフ株式会社  
取締役会 御中

### 新日本有限責任監査法人

指定有限責任社員  
業務執行社員 公認会計士 竹野 俊成

指定有限責任社員  
業務執行社員 公認会計士 田中 達美

当監査法人は、金融商品取引法第193条の2第1項の規定に基づく監査証明を行うため、「経理の状況」に掲げられているスタイライフ株式会社の平成21年4月1日から平成22年3月31日までの第10期事業年度の財務諸表、すなわち、貸借対照表、損益計算書、株主資本等変動計算書及び附属明細表について監査を行った。この財務諸表の作成責任は経営者にあり、当監査法人の責任は独立の立場から財務諸表に対する意見を表明することにある。

当監査法人は、我が国において一般に公正妥当と認められる監査の基準に準拠して監査を行った。監査の基準は、当監査法人に財務諸表に重要な虚偽の表示がないかどうかの合理的な保証を得ることを求めている。監査は、試査を基礎として行われ、経営者が採用した会計方針及びその適用方法並びに経営者によって行われた見積りの評価も含め全体としての財務諸表の表示を検討することを含んでいる。当監査法人は、監査の結果として意見表明のための合理的な基礎を得たと判断している。

当監査法人は、上記の財務諸表が、我が国において一般に公正妥当と認められる企業会計の基準に準拠して、スタイライフ株式会社の平成22年3月31日現在の財政状態及び同日をもって終了する事業年度の経営成績をすべての重要な点において適正に表示しているものと認める。

会社と当監査法人又は業務執行社員との間には、公認会計士法の規定により記載すべき利害関係はない。

以上

---

(注) 1. 上記は、監査報告書の原本に記載された事項を電子化したものであり、その原本は当社が別途保管しております。

2. 財務諸表の範囲にはXBRLデータ自体は含まれていません。

## 独立監査人の監査報告書

平成23年6月28日

スタイライフ株式会社  
取締役会 御中

### 新日本有限責任監査法人

指定有限責任社員  
業務執行社員 公認会計士 竹野 俊成

指定有限責任社員  
業務執行社員 公認会計士 伊藤 恭治

当監査法人は、金融商品取引法第193条の2第1項の規定に基づく監査証明を行うため、「経理の状況」に掲げられているスタイライフ株式会社の平成22年4月1日から平成23年3月31日までの第11期事業年度の財務諸表、すなわち、貸借対照表、損益計算書、株主資本等変動計算書及び附属明細表について監査を行った。この財務諸表の作成責任は経営者にあり、当監査法人の責任は独立の立場から財務諸表に対する意見を表明することにある。

当監査法人は、我が国において一般に公正妥当と認められる監査の基準に準拠して監査を行った。監査の基準は、当監査法人に財務諸表に重要な虚偽の表示がないかどうかの合理的な保証を得ることを求めている。監査は、試査を基礎として行われ、経営者が採用した会計方針及びその適用方法並びに経営者によって行われた見積りの評価も含め全体としての財務諸表の表示を検討することを含んでいる。当監査法人は、監査の結果として意見表明のための合理的な基礎を得たと判断している。

当監査法人は、上記の財務諸表が、我が国において一般に公正妥当と認められる企業会計の基準に準拠して、スタイライフ株式会社の平成23年3月31日現在の財政状態及び同日をもって終了する事業年度の経営成績をすべての重要な点において適正に表示しているものと認める。

#### 追記情報

重要な後発事象に記載されているとおり、会社は平成23年4月27日開催の取締役会において、第三者割当による新株式の発行及び自己株式の処分を決議し、平成23年5月13日に払込が完了した。

会社と当監査法人又は業務執行社員との間には、公認会計士法の規定により記載すべき利害関係はない。

以上

(注) 1. 上記は、監査報告書の原本に記載された事項を電子化したものであり、その原本は当社が別途保管しております。

2. 財務諸表の範囲にはXBRLデータ自体は含まれていません。