

【表紙】

【提出書類】 有価証券報告書

【根拠条文】 金融商品取引法第24条第1項

【提出先】 関東財務局長

【提出日】 2024年6月27日

【事業年度】 第41期(自 2023年4月1日 至 2024年3月31日)

【会社名】 T A C 株式会社

【英訳名】 T A C C O . , L T D .

【代表者の役職氏名】 代表取締役社長 多田 敏男

【本店の所在の場所】 東京都千代田区神田三崎町三丁目2番18号

【電話番号】 03(5276)8913

【事務連絡者氏名】 取締役 I R 室長 野中 将二

【最寄りの連絡場所】 東京都千代田区神田三崎町三丁目2番18号

【電話番号】 03(5276)8913

【事務連絡者氏名】 取締役 I R 室長 野中 将二

【縦覧に供する場所】 株式会社東京証券取引所
(東京都中央区日本橋兜町2番1号)

第一部 【企業情報】

第1 【企業の概況】

1 【主要な経営指標等の推移】

(1) 連結経営指標等

| 回次 決算年月 | 第37期 2020年3月 | 第38期 2021年3月 | 第39期 2022年3月 | 第40期 2023年3月 | 第41期 2024年3月 |
|--|-----------------|-----------------|-----------------|-----------------|-----------------|
| 売上高 (千円) | 20,331,697 | 19,749,802 | 20,471,818 | 19,711,739 | 19,001,497 |
| 経常利益又は 経常損失() (千円) | 260,742 | 646,254 | 442,439 | 324,525 | 329,970 |
| 親会社株主に帰属する 当期純利益又は親会社 株主に帰属する当期純 損失() (千円) | 103,318 | 405,686 | 444,987 | 214,740 | 219,766 |
| 包括利益 (千円) | 91,219 | 430,848 | 470,694 | 215,695 | 221,621 |
| 純資産額 (千円) | 5,478,131 | 5,815,641 | 6,174,672 | 6,203,324 | 5,872,042 |
| 総資産額 (千円) | 20,253,199 | 20,417,842 | 21,384,451 | 20,795,219 | 20,790,872 |
| 1株当たり純資産額 (円) | 295.67 | 313.88 | 333.22 | 341.58 | 323.28 |
| 1株当たり当期純利益 又は1株当たり当期純 損失() (円) | 5.58 | 21.92 | 24.05 | 11.69 | 12.12 |
| 潜在株式調整後1株 当たり当期純利益 (円) | - | - | - | - | - |
| 自己資本比率 (%) | 27.0 | 28.4 | 28.8 | 29.8 | 28.2 |
| 自己資本利益率 (%) | 1.9 | 7.2 | 7.4 | 3.5 | 3.6 |
| 株価収益率 (倍) | 28.7 | 11.7 | 9.1 | 17.4 | 16.1 |
| 営業活動による キャッシュ・フロー (千円) | 586,655 | 1,443,383 | 484,765 | 28,562 | 524,052 |
| 投資活動による キャッシュ・フロー (千円) | 153,086 | 270,616 | 414,400 | 436,204 | 43,620 |
| 財務活動による キャッシュ・フロー (千円) | 1,334,253 | 864,694 | 509,007 | 21,113 | 206,619 |
| 現金及び現金同等物 の期末残高 (千円) | 4,257,025 | 5,118,959 | 5,716,572 | 6,103,857 | 5,745,728 |
| 従業員数 (外、平均臨時雇用者数) (名) | 583 (328) | 576 (331) | 582 (317) | 568 (306) | 550 (286) |

- (注) 1. 潜在株式調整後1株当たり当期純利益金額については、潜在株式が存在しないため記載しておりません。
2. 「収益認識に関する会計基準」(企業会計基準第29号 2020年3月31日)等を第39期の期首から適用しており、第39期以降に係る主要な経営指標等については、当該会計基準等を適用した後の指標等となっております。

(2) 提出会社の経営指標等

| 回次 決算年月 | 第37期 2020年3月 | 第38期 2021年3月 | 第39期 2022年3月 | 第40期 2023年3月 | 第41期 2024年3月 |
|---------------------------------------|-----------------|-----------------|-----------------|-----------------|-----------------|
| 売上高 (千円) | 19,577,318 | 19,058,153 | 19,712,708 | 18,972,768 | 18,230,268 |
| 経常利益又は 経常損失() (千円) | 298,261 | 484,122 | 298,724 | 235,422 | 407,449 |
| 当期純利益又は 当期純損失() (千円) | 179,470 | 301,580 | 349,161 | 168,941 | 247,906 |
| 資本金 (千円) | 940,200 | 940,200 | 940,200 | 940,200 | 940,200 |
| 発行済株式総数 (千株) | 18,504 | 18,504 | 18,504 | 18,504 | 18,504 |
| 純資産額 (千円) | 4,197,718 | 4,418,057 | 4,659,761 | 4,640,884 | 4,268,201 |
| 総資産額 (千円) | 18,774,676 | 18,838,550 | 19,641,700 | 19,006,694 | 18,937,789 |
| 1株当たり純資産額 (円) | 226.86 | 238.76 | 251.83 | 255.92 | 235.37 |
| 1株当たり配当額 (うち1株当たり 中間配当額) (円) | 5 (2) | 5 (2) | 6 (3) | 6 (3) | 6 (3) |
| 1株当たり当期純利益 又は1株当たり当期純 損失() (円) | 9.70 | 16.30 | 18.87 | 9.20 | 13.67 |
| 潜在株式調整後1株 当たり当期純利益 (円) | - | - | - | - | - |
| 自己資本比率 (%) | 22.4 | 23.5 | 23.7 | 24.4 | 22.5 |
| 自己資本利益率 (%) | 4.3 | 7.0 | 7.7 | 3.6 | 5.6 |
| 株価収益率 (倍) | 16.5 | 15.8 | 11.6 | 22.1 | 14.3 |
| 配当性向 (%) | 51.6 | 30.7 | 31.8 | 65.2 | - |
| 従業員数 (外、平均臨時雇用者数) (名) | 538 (296) | 533 (304) | 534 (289) | 527 (284) | 503 (264) |
| 株主総利回り (%) | 75.3 | 121.9 | 107.3 | 102.7 | 101.8 |
| (比較指標：配当込み TOPIX) (%) | (90.5) | (128.6) | (131.2) | (138.8) | (196.2) |
| 最高株価 (円) | 279 | 286 | 279 | 251 | 240 |
| 最低株価 (円) | 136 | 145 | 198 | 197 | 186 |

- (注) 1. 潜在株式調整後1株当たり当期純利益金額については、潜在株式が存在しないため記載しておりません。
2. 最高株価及び最低株価は、2022年4月3日以前は東京証券取引所市場第一部におけるものであり、2022年4月4日以降は東京証券取引所スタンダード市場におけるものであります。
3. 「収益認識に関する会計基準」(企業会計基準第29号 2020年3月31日)等を第39期の期首から適用しており、第39期以降に係る主要な経営指標等については、当該会計基準等を適用した後の指標等となっております。

2 【沿革】

- 1980年12月 資格受験指導を目的とする東京アカウンティング学院株式会社として、東京都千代田区神田神保町に設立
- ” 東京T A C校、大阪T A C校(現大阪T A C梅田校)、名古屋T A C校を開設
- ” 公認会計士講座、税理士試験講座、日商簿記検定試験講座を開講
- 1985年5月 情報処理技術者試験講座を開講
- 1986年4月 宅地建物取引主任者(現宅地建物取引士)試験講座を開講
- 1986年8月 横浜T A C校を開設
- 1986年11月 社会保険労務士試験講座を開講
- 1987年6月 行政書士試験講座を開講
- 1988年3月 商号をタック株式会社に変更
- 1988年8月 英文会計講座を開講
- 1989年1月 東京T A C水道橋校を開設
- 1989年3月 中小企業診断士試験講座を開講
- 1989年6月 米国公認会計士試験講座を開講
- 1990年9月 証券アナリスト試験講座を開講
- 1991年4月 京都T A C校を開設
- 1991年6月 不動産鑑定士試験講座を開講
- 1992年5月 F P(ファイナンシャル・プランナー)試験講座を開講
- 1993年9月 本社を所在地(東京都千代田区神田三崎町)に移転
- ” 九州地区での拠点として福岡ティー・エー・シー株式会社(2002年4月に吸収合併)を設立し、福岡T A C校を開設
- 1994年6月 公務員試験講座を開講
- 1994年9月 東京T A C池袋校を開設
- 1998年2月 東京T A C町田校を開設
- 1998年3月 大阪T A Cなんば校を開設
- 1999年6月 大宮T A C校を開設
- 1999年8月 東京T A C水道橋駅前校(2004年8月に閉鎖)を開設
- 1999年12月 神戸T A C校を開設
- 2000年4月 T A Cビジネススクールを開講
- 2001年5月 人材ビジネスを目的とする株式会社T A Cプロフェッションバンク(旧社名：株式会社T A Cキャリアサポート(現連結子会社))を設立
- 2001年5月 CompTIA試験講座を開講
- 2001年8月 マンション管理士/管理業務主任者試験講座を開講
- 2001年9月 インターネットを利用したWeb通信講座を開始
- 2001年10月 J A S D A Q市場に上場、東京T A C八重洲校を開設
- 2002年6月 商号をT A C株式会社に変更
- 2003年1月 東京証券取引所の市場第二部に移籍上場
- 2003年4月 東京T A C新宿校を開設
- 2004年3月 東京証券取引所の市場第一部銘柄に指定
- 2004年9月 ダウンロード通信講座を開始
- 2005年1月 中国大連市に泰克現代教育(大連)有限公司を合併会社として設立
- 2005年4月 札幌T A C校、仙台T A C校を開設、D V D講座を開始
- 2005年8月 東京T A C東京本校を閉鎖

2005年9月 東京T A C 渋谷校を開設

2006年10月 株式会社T A C プロフェッションバンク梅田オフィスを開設

2007年6月 東京T A C 立川校、日吉T A C 校を開設

2007年9月 広島校(提携校)を直営校化、公認内部監査人(C I A)講座を開講

2008年2月 株式会社L U A C (旧社名：株式会社日本アンダーライター・アカデミー(現連結子会社))を設立、通関士講座を開講

2008年5月 知的財産管理技能検定講座を開講

2008年9月 B A T I C (国際会計検定)講座を開講

2008年10月 東京T A C 早稲田校を開設

2008年11月 I P O 実務検定講座を開講

2009年7月 津田沼T A C 校を開設

2009年9月 株式会社K S S よりWセミナー事業(資格取得支援事業・出版事業)を譲り受けるとともに、同出版事業を吸収分割により株式会社早稲田経営出版(現連結子会社)に承継

” 株式会社K S S より承継した司法試験、司法書士、弁理士、公務員(国家種(現国家総合職)・外務専門職)、マスコミ・就職対策講座を開講

” 株式会社K S S より承継した高田馬場校(2011年7月に閉鎖)、お茶の水校(2010年7月に閉鎖)、中大駅前校をT A C 各校として開設

2010年1月 財務報告実務検定講座を開講

2010年3月 日吉T A C 校を自社保有物件として竣工、T O E I C (R) L & R T E S T 講座を開講

2011年3月 早稲田T A C 校を自社保有物件として竣工

2011年4月 株式会社T A C グループ出版販売を設立(2022年3月に株式会社早稲田経営出版に吸収合併)

2011年8月 中国大連市に太科信息技术(大連)有限公司(現連結子会社)を設立

2011年10月 泰克現代教育(大連)有限公司を増資し子会社化(非連結)(2023年4月に持分を全額譲渡)

2012年5月 株式会社プロフェッションネットワーク(合併会社)を設立

2012年11月 建築士講座を開講

2012年12月 株式会社T A C 総合管理(現連結子会社)を設立

2013年5月 株式会社オンラインスクール(現連結子会社)を設立

2013年10月 教員試験対策講座を開講

2013年12月 株式会社増進会出版社と資本・業務提携

2014年6月 株式会社医療事務スタッフ関西(現連結子会社)及び株式会社クボ医療(2023年4月に株式会社医療事務スタッフ関西に吸収合併)を買収

2014年12月 株式会社T A C 医療を設立(2018年8月に株式会社T A C プロフェッションバンクに吸収合併)

2015年7月 株式会社T M M C と資本・業務提携

2016年3月 マイナンバー実務検定講座を開講

2017年5月 企業経営アドバイザー講座を開講

2017年9月 賃貸不動産経営管理士講座を開講

2018年10月 電気主任技術者講座を開講

2021年6月 監査役会設置会社から監査等委員会設置会社へ移行

2022年4月 東京証券取引所スタンダード市場に移行

3 【事業の内容】

(1) 当社グループの事業内容

当社グループは、以下のとおり、当社、連結子会社7社、持分法適用関連会社1社より構成されております。

| 会 社 区 分 | セグメント | 会 社 名 |
|-----------|--------|--|
| 連結子会社 | 個人教育事業 | (株)T A C 総合管理 太科信息技术(大連)有限公司(大連オペレーションセンター) (株)オンラインスクール |
| | 法人研修事業 | (株)L U A C |
| | 出版事業 | (株)早稲田経営出版 |
| | 人材事業 | (株)T A C プロフェッションバンク (株)医療事務スタッフ関西 |
| 持分法適用関連会社 | | (株)プロフェッションネットワーク |

当社は、「プロフェッションの養成」を経営理念として社会人、大学生を対象に資格教育、実務教育を核とした人材育成事業を展開しております。個人教育事業に属する(株)T A C 総合管理は、当社が賃借する教室用ビルの契約・メンテナンス業務等を一括管理することにより効率的な運営管理を行います。大連オペレーションセンターは、当社の個人教育事業に係る事務・教材視聴チェックやホームページ作成更新作業等を行います。(株)オンラインスクールは、スマートフォン・タブレット等を用いて資格の学習ができる新しいW e b 講座を提供するとともにT A C グループにおいて使用するシステムの内部開発業務を行っております。法人研修事業に属する(株)L U A C は、保険関係の企業研修事業に特化して展開するために設立されました。(株)早稲田経営出版は、2009年9月に(株)K S S (旧早稲田経営出版)から「Wセミナー」ブランドの資格取得支援事業及び出版事業を譲り受けるに際して、「Wセミナー」ブランドの出版事業を行うために吸収分割によって設立されました。(株)T A C プロフェッションバンクは、主に会計系人材の人材紹介・派遣・求人広告事業を行っております。(株)医療事務スタッフ関西は、2014年6月に買収した関西に本社を置く子会社であり、主に医療系人材の人材紹介・派遣・求人広告事業を行っております。また、持分法適用会社である(株)プロフェッションネットワークは、(株)清文社と合併で設立しており、当社資格講座の合格者・学習経験者等の実務家向けに実務情報誌を発行する事業を行っております。

当社グループの事業内容を種類別セグメントで示すと「個人教育事業」、「法人研修事業」、「出版事業」及び「人材事業」となっております。当社グループの事業内容及び当社と子会社の当該事業に係わる位置付けは次のとおりであります。

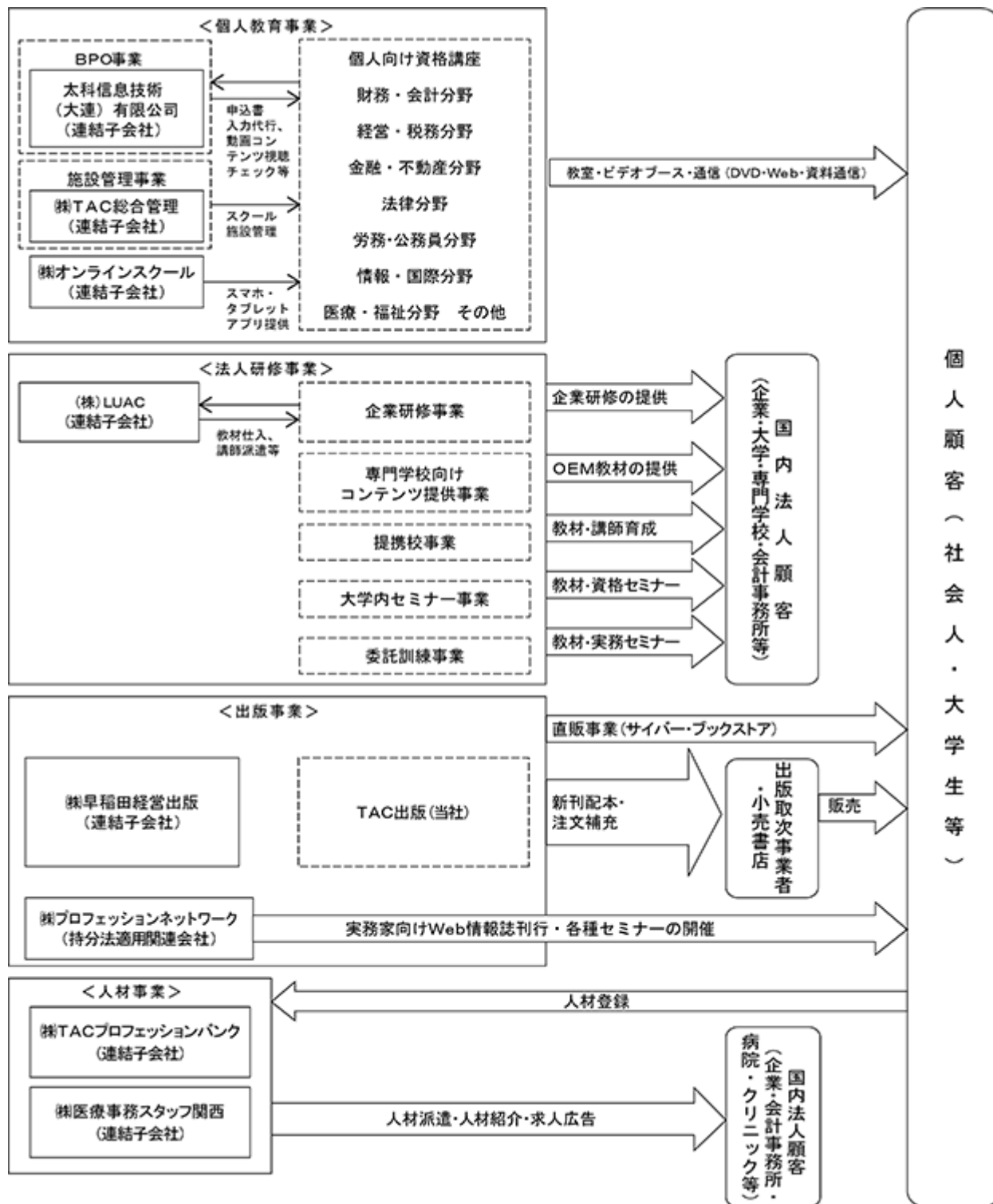

個人教育事業

当社は、公認会計士、税理士をはじめとして不動産鑑定士、社会保険労務士、証券アナリスト、情報処理技術者、米国公認会計士等の資格試験に対する受験指導を行っており、数多くの試験合格者を世に輩出してまいりました。そして、上記各資格講座の合格実績を背景に、「資格の学校TAC」として個人教育事業を行っております。資格講座は「教室・ビデオブース講座」、「DVD通信講座」、「Web通信講座」及び「資料通信講座」にて実施しており、講師が作成する独自のテキストを使用しております。そして、長年の受験指導により蓄積された社会科学の分野を網羅する教育コンテンツは、当社の貴重な財産となっております。また、当社の販売ネットワークの構築にも力を入れており、全国の大学・書店と販売提携をしております(2024年3月末現在提携大学生協308大学475店舗、提携書店38書店115店舗)。

法人研修事業

当社は、法人研修事業として、企業、大学、専門学校、会計事務所等に対して資格取得研修や実務研修等の社員研修の実施や自己啓発講座の提供、専門学校等への教材提供とコンサルティング、提携校の展開、ビジネススクールや大学内セミナー、国・自治体等からの委託訓練を実施しております。また、情報処理・IT関連の資格試験の取得指導(マイクロソフトオフィス スペシャリスト試験、オラクル認定Java等)及びIT関連の国際資格の導入と普及に努めております。現在、米国CompTIA(コンピューティング技術産業協会)主催のA+(エープラス)試験、Network+(ネットワークプラス)試験、Server+(サーバープラス)試験及びSecurity+(セキュリティプラス)試験等の普及に努め、日米の情報技術格差の溝を埋める役割を果たしております。

出版事業

当社及びW出版は、個人教育事業及び法人研修事業で展開している資格講座・実務研修の教育コンテンツを活かし、「啓蒙書」、「入門書」、「受験用書籍」、「実務書」等のさまざまなラインナップを取り揃えて出版事業を行っております。具体的には、合格の秘訣シリーズ、過去試験問題シリーズ等のシリーズ物として、出版物を通してその指導ノウハウを広く普及することを目的としております。2024年3月末現在の稼働点数は「TAC出版」ブランドで1,024点、「Wセミナー」ブランドで189点、合わせて1,213点にのびます。

人材事業

当社の100%子会社である(株)TACプロフェッションバンクにおいて、人材紹介・派遣事業及びインターネットによる求職・求人Webサイトの運営を展開しており、当社でスキルアップした優秀な人材に対して多くのキャリアアップの機会を提供し、より有利な就職環境の支援を行っております。当社の人材ビジネスの強みは、資格取得を目指す20万人超の受講者が存在することにあります。また、(株)医療事務スタッフ関西では、医療系人材の人材紹介・人材派遣事業等を行っております。

(2) 当社グループの事業分野

当社グループの事業内容は社会科学全般に及んでおり、これを分野別に分類すると次のとおりであります。

| 分野 | 主な講座等 |
|----------|--|
| 財務・会計分野 | 公認会計士講座、簿記検定講座、建設業経理士講座、ビジネス会計検定講座 |
| 経営・税務分野 | 税理士講座、中小企業診断士講座、IPO実務検定講座、財務報告実務検定講座 |
| 金融・不動産分野 | 建築士講座、不動産鑑定士講座、宅地建物取引士講座、マンション管理士/管理業務主任者講座、賃貸不動産経営管理士講座、FP(ファイナンシャル・プランナー)講座、証券アナリスト講座、DCプランナー講座、貸金業務取扱主任者講座、ビジネススクール、相続検定講座、企業経営アドバイザー講座 |
| 法律分野 | 司法試験講座、司法書士講座、弁理士講座、行政書士講座、ビジネス実務法務検定講座、通関士講座、知的財産管理技能検定講座、法律関連講座 |
| 公務員・労務分野 | 公務員講座(国家総合職・一般職、地方上級、外務専門職、警察官・消防官、理系技術職)、教員採用試験対策講座、マスコミ・就職対策講座、社会保険労務士講座 |
| 情報・国際分野 | 情報処理講座(ITパスポート、情報処理安全確保支援士等)、米国公認会計士講座、米国公認管理会計士・米国税理士講座、CompTIA講座、IT関連講座、CIA(公認内部監査人)講座、TOEIC(R)L&R TEST講座 |
| 医療・福祉分野 | 医療系人材の紹介及び派遣事業等 |
| その他 | 電気主任技術者講座、会計系人材等の紹介及び派遣事業等、受付雑収入他 |

4 【関係会社の状況】

2024年3月末現在における関係会社の状況は、次のとおりであります。

| 名称 | 住所 | 資本金 (千円) | 主要な事業 の内容 | 議決権の 所有割合 (%) | 議決権の 被所有割合 (%) | 関係内容 |
|---------------------------|-------------|-------------|--------------|---------------------|----------------------|--|
| (連結子会社) | | | | | | |
| 株式会社T A C 総合 管理 | 東京都 千代田区 | 8,000 | 個人教育事業 | 80.0 | | 役員1人の兼任。当社の個人教育事業に係る施設管理業務等をしております。 |
| 株式会社オンライン スクール | 東京都 千代田区 | 200,000 | 個人教育事業 | 100.0 | | 役員3人の兼任。当社グループの個人教育事業のWeb学習アプリを提供しております。 |
| 太科信息技术(大連) 有限公司 | 中国・ 大連市 | 40,000 | 個人教育事業 | 100.0 | | 役員3人の兼任。当社の個人教育事業の入力代行業務等をしております。 |
| 株式会社L U A C | 東京都 千代田区 | 21,350 | 法人研修事業 | 100.0 | | 役員1人の兼任。当社の企業研修を受託しております。 |
| 株式会社早稲田経営 出版 | 東京都 千代田区 | 10,000 | 出版事業 | 100.0 | | 役員3人の兼任。当社の販売用教材を出版しております。 |
| 株式会社T A C プロ フェッションバンク | 東京都 千代田区 | 30,000 | 人材事業 | 100.0 | | 役員1人の兼任。当社への人材紹介・人材派遣を行っております。 |
| 株式会社医療事務ス タッフ関西 | 兵庫県 神戸市 | 20,000 | 人材事業 | 100.0 | | 役員1人の兼任。医科、歯科病院等に対する医療事務派遣事業を行っております。 |
| (持分法適用関連会社) | | | | | | |
| 株式会社プロフェッ ションネットワーク | 東京都 千代田区 | 30,000 | 出版事業 | 50.0 | | 役員1人の兼任。実務家向け出版事業を行っております。 |
| (その他の関係会社) | | | | | | |
| 株式会社ヒロ エクス プレス | 東京都 目黒区 | 10,000 | 有価証券投資 | | 34.1 | 役員1人の兼任。 |

(注) 連結子会社の主要な事業の内容欄には、セグメント情報に記載された名称を記載しております。

5 【従業員の状況】

(1) 連結会社の状況

2024年3月31日現在

| セグメントの名称 | 従業員数(名) |
|----------|-------------|
| 個人教育事業 | 286 (206) |
| 法人研修事業 | 128 (33) |
| 出版事業 | 52 (25) |
| 人材事業 | 31 (10) |
| 全社(共通) | 53 (12) |
| 合計 | 550 (286) |

- (注) 1. 従業員数は就業人員であり、臨時雇用者数は()内に年間の平均人員を外数で記載しております。
2. 全社(共通)として記載されている従業員数は、特定のセグメントに区分できない管理部門に所属しているものであります。

(2) 提出会社の状況

2024年3月31日現在

| 従業員数(名) | 平均年齢(歳) | 平均勤続年数(年) | 平均年間給与(円) |
|-------------|---------|-----------|-----------|
| 503 (264) | 44.7 | 14.9 | 5,157,790 |

| セグメントの名称 | 従業員数(名) |
|----------|-------------|
| 個人教育事業 | 270 (194) |
| 法人研修事業 | 128 (33) |
| 出版事業 | 52 (25) |
| 人材事業 | - (-) |
| 全社(共通) | 53 (12) |
| 合計 | 503 (264) |

- (注) 1. 従業員数は就業人員であり、臨時雇用者数は()内に年間の平均人員を外数で記載しております。
2. 平均年間給与は、賞与及び基準外賃金を含んでおります。
3. 全社(共通)として記載されている従業員数は、特定のセグメントに区分できない管理部門に所属しているものであります。

(3) 労働組合の状況

労働組合は結成されておりません。

(4) 管理職に占める女性労働者の割合、男性労働者の育児休業取得率及び労働者の男女の賃金の差異

提出会社

| 当事業年度 | | | | | 補足説明 |
|---------------------------------|-------------------------------|----------------------|---------|---------------|------|
| 管理職に占める 女性労働者の 割合(%) (注1) | 男性労働者の 育児休業取得率 (%) (注2) | 労働者の男女の賃金の差異(%) (注1) | | | |
| | | 全労働者 | 正規雇用労働者 | パート・ 有期労働者 | |
| 10.5 | - | 68.1 | 77.3 | 76.4 | - |

(注) 1. 「女性の職業生活における活躍の推進に関する法律」(平成27年法律第64号。以下、「女性活躍推進法」という。)の規定に基づき算出したものであります。

2. 当社は女性活躍推進法の規定に基づく開示対象に選択していないため、記載を省略しております。

連結子会社

当社の連結子会社には、女性活躍推進法又は「育児休業、介護休業等育児又は家族介護を行う労働者の福祉に関する法律」(平成3年法律第76号。以下、「育児・介護休業法」という。)の規定に基づく管理職に占める女性労働者の割合、労働者の男女の賃金の差異及び男性労働者の育児休業取得率の開示が求められている会社はないため、記載を省略しております。

第2 【事業の状況】

1 【経営方針、経営環境及び対処すべき課題等】

(1) 会社の経営の基本方針

我が国は製造業を中心として飛躍的な経済発展を遂げ、現代においては、高度な知識・情報技術を組み合わせるイノベーションを起こし分野ごとに最適化した商品・サービスを創出し複雑化・多様化したニーズに応えていくことで更なる経済発展を遂げようとしています。そのような経済発展の過程において、どの時代においても必ず社会から必要とされるのが“プロフェッション”と呼ばれる各分野において専門的な知識を有する方々です。必要とされる専門的な知識の内容はもちろん時代の変化に応じて変わってきますが、専門的な知識を有する“プロフェッション”の存在は過去も現在もそして将来においても必要不可欠なものです。T A Cは1980年の設立以来、その時々において世の中に必要とされる多くの“プロフェッション”を養成し世に輩出してまいりました。会計・税務分野からスタートし、今では法律分野、不動産分野、金融分野、公務員・労務分野、情報分野、医療分野、理系分野にまでその幅を広げております。これからも時代の変化を見極めながら今の時代に必要とされる多様な“プロフェッション”を養成していくことで、社会の発展に貢献してまいりたいと考えています。

(2) 目標とする経営指標

当社グループの経営指標は、安定的な売上成長と現金ベース売上高営業利益率の極大化を目標としております。当連結会計年度はコロナ禍が明け、人々の生活もコロナ禍前の状態に回帰してきた一方で、学生の良好な就職状況や公務員離れの影響等もあり、個人教育事業や出版事業が低調に推移し、グループ全体としての現金ベース売上高は前年に比べ減少いたしました。コスト面では、拠点床面積の適正化や業務効率化によるコスト削減努力を継続して実施してまいりましたが、長く続く資源価格高騰の影響等で紙代、制作費、運送費など多くの費目で値上がりし、コスト環境も厳しい状況が続き、最終的に当連結会計年度においては営業赤字となりました。

今後は、既存事業における収益体質の強化、特に個人教育事業の早期回復を図るとともに、賃借料、講師料、教材制作等のための外注費などコスト構造のさらなる見直しを行い、現金ベース売上高営業利益の黒字転換を目指してまいります。

(3) 中長期的な会社の経営戦略

当社グループは、「プロフェッションの養成」を経営理念として社会人、大学生を対象に資格教育、実務教育を核とした人材育成事業を展開しております。また、当社グループで学ぶ方々は、自己投資の結果として希望の業種・職種への就職・転職を望む方も少なくなく、当社グループの提供する人材派遣・紹介サービスも個人及び企業へ浸透しつつあります。したがって、当社グループの中長期的な経営戦略は、教育ビジネスと人材ビジネスを強固に結びつけながら、双方のビジネスを拡大させていくことであります。これにより、每期安定的な売上成長と売上高営業利益率の向上を実現し、株主価値を高める努力を継続してまいります。

(4) 経営環境及び対処すべき課題

(経営環境)

当社が行っている資格関連教育サービスは、日本経済の健全な発展を支えていくために必要不可欠なプロフェッショナル人材の育成であり毎年一定の需要が見込める比較的安定したものであります。また、教材の開発や合格実績の蓄積などには相当の年数が必要となるほか講師の手配や受講生を収容するための教室の確保などには財務的な基盤も必要となることから、競合他社が比較的生まれにくい業界であると考えております。一方、近年はIT環境が飛躍的に進歩したことで様々な手段によって教育を提供する環境が整備され、それに伴い受講生・消費者側のニーズも多様化してきております。そのような経営環境の中において当社グループは、これまでに蓄積してきた合格するための教育ノウハウや合格実績に裏打ちされたT A Cブランドを生かし、個人教育事業、法人研修事業、出版事業及び人材事業の各事業においてビジネスを拡大させていくとともに、各事業ごとのシナジーを最大限発揮できるよう事業間の連携を図ってまいります。また、当社の主要な顧客層は大学生から社会人まで幅広いことにくわえ、資格や教育・研修の内容等によって合格や学習目的を達成するために必要とする提供すべきサービスも異なるため、常に最も適切なサービス提供が行えるよう努めてまいります。

(対処すべき課題)**既存事業の強化**

既存事業における収益体質の強化を図るため、提案力及び営業力の強化、各事業が有するノウハウの有効活用、取引先との信頼関係等を通じた売上高の増加及び当社グループ内の人的資源の最適配置や積極的な事業部内外のコミュニケーション推進による業務効率化を図ることで強固な組織体制を構築し、一層の利益獲得に努めてまいります。

個人教育事業の早期回復

コロナ禍明け以降の受講生の学習ニーズには、教室へ通学して決まった日程のもとで講義を受講するスタイルとWEBを利用して自己の都合に合わせて学習を進めていくスタイルと二極化が進んでいる状況にあり、その変化のスピードはこれまでと比較し一層早まっております。当社ではいずれの受講スタイルでも最終的な合格という目標を達成できるような受講環境を整備しておりますが、当該受講環境であるインフラとしての拠点展開、カリキュラム開発やWEB環境の整備には一定程度の時間と資源を必要とするため短期的な業績とはリンクし難い一面があります。そのような中でも、受講生ニーズを始めとした社会状況の変化を早期に察知し物事の判断のスピード感を高めて事業運営を行っていくことで個人教育事業を早期に回復させていくことが喫緊の課題であると考えております。

株価純資産倍率の改善

当社の直近事業年度末における株価純資産倍率(連結)は0.6倍であり、一般的に割安な株価水準とされる1倍を割っております。株価の変動要因は景気や金利等の外的要因及び業績や配当等の内的要因に大別されますが、当社が直接的にコントロール可能な内的要因に関して、個人教育事業の早期回復や新商品の開発等を通じた業績面での結果を残すことで、株価純資産倍率の早期改善に努めてまいりたいと考えております。

以上のような施策を継続して実施することにより、早期に結果を出していくことが当社に求められている課題であると認識しております。

(財務上の課題)

当社の借入契約の一部には財務制限条項が付されています。そのため、当該条項に抵触することのないよう管理してまいります。

2 【サステナビリティに関する考え方及び取組】

当社グループのサステナビリティに関する考え方及び取組は、次のとおりであります。

なお、文中の将来に関する事項は、当連結会計年度末現在において当社グループが判断したものであります。

(サステナビリティに関する基本的考え方)

当社グループは「プロフェッションとしての人材の養成」を企業理念とし、プロフェッションの養成を通して社会に貢献すべく、活動を行っております。“プロフェッション profession”とは、英語のprofess = 「神の前で宣誓する」を語源とし、中世ヨーロッパでは、神に誓いを立てて従事する職業として神父や法律家、会計士、医師、教師、技術者などの知識専門家を指していました。そして神の詔命によってプロフェッションとなった人々には、社会や市民に対する大きな責任と厳しい倫理観が求められました。

この企業理念実現のためには、お客様や株主の皆さまをはじめ社会から信頼され、社会規範を遵守する企業であり続けなければなりません。そのためには役員及び従業員一人ひとりが高い倫理観をもって行動すべきであるため、当社グループは全役員及び全従業員が遵守すべき行動規範として、10項目からなる「T A C 行動憲章」を制定し、「顧客の満足」、「人権の尊重」、「社会への貢献」、「環境への配慮」などを掲げております。

当社グループが養成するプロフェッション(国家資格取得者等)は各分野における専門的知識を有し、その知識を活用して社会生活に貢献する役割を担っており、一種の社会インフラとしての機能も担っております。このようなプロフェッションの養成をしていくことで社会の発展に貢献していきたいと考えています。

ガバナンス

当社グループが行うプロフェッションの養成のためには、「顧客の満足」を満たす質の高い教育サービスを提供することが重要であることから、「教育サービス品質管理委員会」を設置し、担当委員が定期的な調査・審議・改善策の検討を行い、その結果を経営会議や取締役会に報告し、教育サービスの品質維持・向上を図っております。

また、プロフェッション養成のための教育サービスを提供する当社グループ自身にも高い倫理観や法令順守の意識を持つことが重要であることから、「コンプライアンス委員会」を設置し、そのもとに「著作権委員会」、「法務アドバイザー委員会」、「広告表示審査会」、「ハラスメント防止啓発協議会」、「情報セキュリティ委員会」を設け、各委員会における定期的な審議・議論を経て、経営会議や取締役会への付議・報告を行っております。経営会議及び取締役会においては、上記各委員会の付議・報告に基づいて審議を行い、その結果を経営戦略やリスク管理等に反映させることとしております。

戦略

当社グループがプロフェッションの養成のための教育サービスを提供し、社会に貢献していくためには、質の高い様々な教育コンテンツを開発していかなければなりません。この教育コンテンツを生み出す源は人であることから、当社グループは人的資本戦略を重視しており、人材育成やそのための社内環境整備に努めております。

(人材の育成及び社内環境整備に関する方針、戦略)

既存のプロフェッションの養成だけではなく、時代が求める新しいプロフェッションを創造していくことも当社グループに課せられた課題と認識しております。そのためには既存の資格商品のコンテンツ開発はもとより、未開発の分野の様々な資格試験等を取り扱えるように新しいコンテンツを開発し、プロフェッション養成の幅を広げていかなければなりません。

このためには各分野における豊富な知識や経験を兼ね備えた多様な人材の育成を行っていかねばなりません。当社グループでは従業員の各種資格取得を推奨し、そのための講座受講料のサポートや合格祝賀金の進呈などに積極的に取り組んでおり、また、当社グループ内でのキャリア形成のため、様々な部署での業務経験を積むために計画的な配置転換等を行い、豊富な知識・経験を兼ね備えた人材を育成していきます。さらに、従業員が充実した人生を歩めるように男性の育児休暇取得の推奨や女性活躍の推進にも積極的に取り組んでいきます。

リスク管理

上記のガバナンスで示した「教育サービス品質管理委員会」においては、当社が展開しているサービスが社会からどのような評価を頂いているのかに関するレビューを行うために、「学習サービスの明確化 設計 実施 提供 モニタリング 評価 必要に応じた改修による品質維持・向上」の管理サイクルを明文化して運用し、教育サービスの品質維持・顧客満足度に関するリスクを管理しております。

「コンプライアンス委員会」のもとでは、第三者外部委託窓口へ直接通報できる内部通報の体制(T A Cコンプライアンス・ライン)を整備・運用し、不正や不祥事の可能性を迅速に把握し、発生を未然に防ぐようにしております。また、「著作権委員会」及び「ハラスメント防止啓発協議会」においては、原則として年1回、全社員を対象とした研修を実施し、高い倫理観や法令遵守意識の啓蒙にも努めております。さらに、お客様である受講生に対しても「T A Cハラスメント防止啓発に関するガイドライン」を設け、本社にハラスメント相談室、各拠点に拠点相談窓口を設置することで、人権やハラスメントに関するリスク管理に努めております。

また、当社グループは社内機関として設置している「広告表示審査会」において、当社が行う教育事業における受講生の募集に係る広告表示の基準を定めております。一般消費者の適正な商品選択に資するとともに、不当な顧客の誘引を防止し、もって公正な競争を確保することを目的として「広告表示に関する基準」を制定し、広告の表示に関してこの基準に準拠しているかを広告表示審査会において厳正にチェックした後に広告することで、リスクの管理を図っております。

指標及び目標

上記の戦略でも示したとおり、当社グループは持続可能な社会のためにプロフェッションの養成を通して貢献していく考えであり、そのための人材育成が重要な戦略と考えております。そのため人材育成の目標及び指標の設定を重視しております。

(人材の育成及び社内環境整備に関する方針に関する指標の内容並びに当該指標を用いた目標及び実績)

当社グループは、原則として簿記3級の取得を推奨しておりますが、その他当社グループの業務に関連する資格の取得も推奨しております。簿記3級に関してはグループ内の90%以上の者がすでに取得しており、そのほかの資格保持者を合わせると、概ね全従業員がいずれかの資格を取得しております。

また、各種資格の取得の推奨、サポートを行っておりますが、2024年3月期の1年間では、社員の24.6%(前年差 1.7%)が、さらにアルバイトスタッフ等の57.3%(前年差+2.9%)の者が自己研鑽のために資格取得に向けた学習を行っております。今後はこの比率をさらに引き上げ、従業員のスキルアップやキャリア形成につなげていきたいと考えています。

さらに、従業員の生活環境を豊かにし、安心して職務に従事できるように男性の育児休業取得の推奨等の様々なサポートを通じて2年後の2026年3月期中に「子育てサポート企業」として厚生労働大臣の認定、「くるみん認定」を受けることを目標としております。

3 【事業等のリスク】

当社グループに関する事業等のリスクは、以下のとおりです。なお、文中の将来に関する事項は、当連結会計年度末(2024年3月31日)現在において当社グループが判断したものであります。

(1) 教育訓練給付制度の動向

教育訓練給付制度は、労働者の主体的な能力開発の取組みを支援し、雇用の安定と再就職の促進を図ることを目的とした雇用保険の給付制度であり、厚生労働省が主管しております。一定条件を満たす雇用保険の一般被保険者等がいったん全額受講料を支払い、講座修了後、出席率等一定条件を満たしている場合に、入会金・受講料の一定割合に相当する額が雇用保険からハローワーク(公共職業安定所)を通じて支給されるものであります。給付基準は数年に一度変更されることがあり、一般教育訓練における現在の給付水準は被保険者期間が3年以上(初回利用に限り1年以上)の方は一律20%、10万円が限度とされています。給付基準の変更により、講座申込みに駆け込み需要が生じることがあり、その後反動減が発生する等、短期的に業績が影響を受けますが、その影響額を想定することは非常に困難であります。

(2) 前受金について

当社の行う資格取得支援事業は、受講申込者に全額受講料をお支払いいただき(現金ベースの売上)、当社はこれをいったん前受金として貸借対照表・負債の部に計上しておきます。その後、教育サービス提供期間に対応して、前受金を月ごとに売上に振り替えます(発生ベースの売上)。一般的に、現金ベースの売上が拡大していく局面では前受金残高が増大していき、当該会計期間以降、前受金戻入が多額になることによって発生ベースの売上を押し上げる効果が強まりますが、現金ベースの売上が減少していく局面では前受金残高が減少していき、当該会計期間以降、前受金戻入が少なくなることによって発生ベースの売上を押し上げる効果が弱まる傾向があります。さらに、現金ベースの売上が減少局面から増加局面に変わる期においては、発生ベースの売上に対する減少効果が増幅される場合があり、発生ベースで計算される当社の業績に影響を与えることとなります。

(3) 特定商取引法・消費者契約法と行政の動向

2007年中に特定商取引法の規制を受ける大手英会話スクールが破綻する事件があったほか、解約・返金に関する訴訟で最高裁の判決が出ております。当社の属する資格取得スクール業界は、T O E I C (R) L & R T E S T など一部の講座等を除き、直接、特定商取引法で定められた特定継続的役務提供の規制を受けるわけではありません。一方、消費者契約法については広い範囲の事業者が対象となっており、消費者庁主導のもと消費者保護政策が強化される傾向にあります。当社としても、業界他社と足並みを揃えつつ無理由での解約・返金等に応じております。今後の法令改正等、消費者行政の動向等によっては、当社のビジネス・モデルに大きな影響を与える可能性があります。

(4) 個人情報保護法への対応

2005年4月に「個人情報の保護に関する法律」が全面施行され、当社グループの個人顧客のみならず、法人顧客の関心も極めて高いため、当社グループとしてコンプライアンス体制の維持の観点から積極的に対応してまいりました。その結果、当社及び子会社の㈱T A C プロフェッションバンクとともに、一般財団法人日本情報経済社会推進協会(JIPDEC)よりプライバシーマークを取得いたしました。2016年1月からはマイナンバー制度も運用がスタートし、社会の個人情報保護への関心はますます高まっております。当社は、今後も引き続き、個人情報管理責任者のもと、情報流出等を防止する厳重なセキュリティ対策を維持するとともに、従業員への教育を継続することによって、個人情報の保護に努めてまいります。万一、流出事故が発生した場合は、当社グループへの社会的信用を失うこととなり、業績へ深刻な影響を及ぼす可能性があります。

(5) タームローンの財務制限条項

当社は2014年9月30日付で、本社ビル取得用資金調達のため、㈱三菱UFJ銀行ほか2行と30億円のタームローン契約を締結いたしました。本契約には財務制限条項が付されており、これに抵触した場合、増担保物件に対して根抵当権を設定することがあります。

- a 各連結会計年度に係る連結損益計算書上の経常損益の金額から有価証券評価損による営業外損失の金額を除いた金額が0円以上であること。
- b aの要件が2期以上連続して不充足となっていないこと。

4 【経営者による財政状態、経営成績及びキャッシュ・フローの状況の分析】

(経営成績等の状況の概要)

(1) 経営成績

全体的な経営成績

当連結会計年度の現金ベース売上高は189億3千2百万円(前年同期比3億6千3百万円減、同1.9%減)、前受金調整後の発生ベース売上高は190億1百万円(同7億1千万円減、同3.6%減)となりました。

売上原価は120億1千2百万円(同3千3百万円増、同0.3%増)、販売費及び一般管理費は72億9千5百万円(同1億1千7百万円減、同1.6%減)となりました。これらの結果、営業利益は3億7百万円の営業損失(前年同期は3億1千9百万円の営業利益)となりました。

営業外収益に受取利息7百万円、受取手数料5百万円、投資有価証券運用益1千5百万円等、合計3千7百万円、営業外費用に支払利息3千3百万円、支払手数料8百万円、為替差損9百万円等、合計6千万円を計上した結果、経常利益は3億2千9百万円の経常損失(前年同期は3億2千4百万円の経常利益)となりました。

特別損益には、特別利益に投資有価証券清算益1千3百万円、特別損失に固定資産除売却損1千3百万円、投資有価証券評価損6百万円をそれぞれ計上いたしました。これらの結果、当期純利益は2億1千8百万円の当期純損失(前年同期は2億1千6百万円の当期純利益)、親会社株主に帰属する当期純利益は2億1千9百万円の親会社株主に帰属する当期純損失(前年同期は2億1千4百万円の親会社株主に帰属する当期純利益)となりました。

各セグメントの経営成績

当連結会計年度における当社グループの各セグメントの業績(現金ベース売上高)及び概況は、次のとおりであります。なお、当社ではセグメント情報に関して「セグメント情報等の開示に関する会計基準」等の適用によりマネジメント・アプローチを採用し、下記の数表における売上高を、当社グループの経営意思決定に即した“現金ベース”(前受金調整前)売上高で表示しております。

現金ベース売上高は、連結損益計算書の売上高とは異なりますので、ご注意ください。詳細につきましては、注記事項「セグメント情報等」をご覧ください。

| 各セグメントの 現金ベース売上高 | 当連結会計年度 (自 2023年4月1日 至 2024年3月31日) | | |
|---------------------|---------------------------------------|----------|--------|
| | 金額(千円) | 前年同期比(%) | 構成比(%) |
| 個人教育事業 | 9,765,720 | 97.9 | 51.6 |
| 法人研修事業 | 4,445,707 | 100.5 | 23.5 |
| 出版事業 | 4,246,850 | 95.9 | 22.4 |
| 人材事業 | 510,172 | 98.5 | 2.7 |
| 全社又は消去 | 36,426 | | 0.2 |
| 合計 | 18,932,026 | 98.1 | 100.0 |

(注) 各セグメントの売上高にはセグメント間の内部売上高を含めて記載しております。

(個人教育事業)

個人教育事業は、新型コロナウイルス感染症が第5類へ移行したことを契機に、社会人を主な受講生層とする講座を中心に新たに学習を始める方及び受験経験者の申し込みが徐々に回復してきたことで、下半期の6ヶ月間では前年度の現金ベース売上高を上回り、同期間における現金ベースの営業損益は2億5千2百万円改善いたしました。講座別では、企業におけるDX推進に伴いIT関連需要が続く情報処理講座や試験制度変更や税制改正等の追い風を受けた税理士講座は年間を通じて好調に推移しました。また、中小企業診断士講座や社会保険労務士講座、不動産鑑定士講座、宅地建物取引士講座、建築士講座、司法書士講座等の社会人の方が主な受講生層となる講座も好調に推移しました。一方、民間企業における人材不足に伴う採用意欲の高まり等もあり、学生を主な受講生層とする講座への申し込みが低調に推移した他、簿記検定講座や米国公認会計士講座等も前年度の現金ベース売上高を下回りました。コスト面では、講師料、教材制作のための外注費、賃借料等の営業費用は107億9千4百万円(前年同期比2.3%減)となりました。これらの結果、個人教育事業の現金ベース売上高は97億6千5百万円(同2.1%減)、現金ベースの営業利益は10億2千9百万円の営業損失(前年同期は10億7千4百万円の営業損失)となりました。

(法人研修事業)

当社の企業向けの研修は第4四半期に入りややペースが減少したものの、年間を通じて好調に推移いたしました。分野別では主力の金融・不動産分野が前年を上回った他、財務・会計分野、電気・施設関連等の研修も好調に推移し前年を上回りました。大学内セミナーは前年並み、地方の個人を主な顧客とする提携校事業は前年同期比7.3%減、地方専門学校に対するコンテンツ提供は同8.5%減、自治体からの委託訓練は同0.9%減となりました。コスト面では、営業費用全体として34億3千3百万円(同0.7%減)となりました。これらの結果、法人研修事業の現金ベース売上高は44億4千5百万円(同0.5%増)、現金ベースの営業利益は10億1千1百万円(同4.7%増)となりました。

(出版事業)

当社グループの出版事業は、当社が展開する「T A C 出版」及び子会社の株早稲田経営出版が展開する「Wセミナー」(以下、「W出版」)の2つのブランドで進めております。

出版事業は第3四半期以降業績の回復を見せつつも、巣ごもり需要の反動減があった第1四半期及び第2四半期の影響をカバーすることができず、年間の売上高は前年を下回る結果となりました。資格試験対策書籍ではT A C 出版の税理士、不動産鑑定士、建築士、証券アナリスト、W出版の弁理士、行政書士等が好調に推移し前年を上回りましたが、簿記検定、宅地建物取引士、マンション管理士、F P、社会保険労務士等は前年を下回る結果となりました。なお、大幅な改訂や新シリーズの発刊を行った旅行ガイドについては、行動規制の緩和による旅行需要の増加もあり好調に推移いたしました。コスト面では、営業費用全体として33億9千8百万円(前年同期比5.9%増)となりました。これらの結果、出版事業の売上高は42億4千6百万円(同4.1%減)、営業利益は8億4千7百万円(同30.3%減)となりました。

(人材事業)

子会社の㈱T A C プロフェッションバンクが手掛ける会計系人材事業は、顧客とする監査法人や税理士法人、また一般企業における会計系人材の採用意欲が高く、広告売上、人材紹介売上は年間を通じて好調に推移した一方、人材派遣売上は前年を下回りました。㈱医療事務スタッフ関西が手掛ける医療系人材事業は、医療機関の人材不足等による需要もあり第2四半期以降売上が回復し、前年の売上を上回りましたが、派遣人材の確保及びそれに伴う人件費等の営業費用の増加の影響もあり、営業利益は前年を下回る結果となりました。これらの結果、人材事業の売上高は5億1千万円(前年同期比1.5%減)、営業利益は6千3百万円(同9.5%減)となりました。

(補足情報：最近における事業分野別の売上高)

当社グループの各事業分野の業績及び概況は、次のとおりであります。なお、当社は「収益認識に関する会計基準」等の適用に際し、出版事業における返品の可能性のある取引については予想される返品相当額を売上高から直接控除しております。当該返品相当額は過去の売上高に対する返品実績等に基づいた全体的な見積計算を行っており分野ごとの控除額は把握しておりません。そのため、下表における各分野の売上高を合計した額(下表の「合計」欄に記載の数値)は連結損益計算書における売上高とは一致しませんのでご注意ください。

| 事業分野 | 主な講座等 | 当連結会計年度 (自 2023年4月1日 至 2024年3月31日) | | |
|----------|--|--|--------------|------------|
| | | 金額 (千円) | 前年同期比 (%) | 構成比 (%) |
| 財務・会計分野 | 公認会計士講座、簿記検定講座、建設業経理士講座、ビジネス会計検定講座 | 3,313,920 | 86.0 | 17.3 |
| 経営・税務分野 | 税理士講座、中小企業診断士講座、IPO実務検定講座、財務報告実務検定講座 | 3,226,677 | 101.2 | 16.9 |
| 金融・不動産分野 | 建築士講座、不動産鑑定士講座、宅地建物取引士講座、賃貸不動産経営管理士講座、マンション管理士/管理業務主任者講座、FP(ファイナンシャル・プランナー)講座、証券アナリスト講座、DCプランナー講座、貸金業務取扱主任者講座、ビジネススクール、相続検定講座、企業経営アドバイザー講座 | 4,657,006 | 100.9 | 24.4 |
| 法律分野 | 司法試験講座、司法書士講座、弁理士講座、行政書士講座、ビジネス実務法務検定講座、通関士講座、知的財産管理技能検定講座、法律関連講座 | 1,300,932 | 101.9 | 6.8 |
| 公務員・労務分野 | 公務員講座(国家総合職・一般職、地方上級、外務専門職、警察官・消防官、理系技術職)、教員試験対策講座、マスコミ・就職対策講座、社会保険労務士講座 | 3,557,123 | 90.3 | 18.6 |
| 情報・国際分野 | 情報処理講座(ITパスポート、情報処理安全確保支援士等)、米国公認会計士講座、米国公認管理会計士・米国税理士講座、CompTIA講座、IT関連講座、CIA(公認内部監査人)講座、TOEIC(R)L&R TEST講座 | 1,644,771 | 101.1 | 8.6 |
| 医療・福祉分野 | 医療系人材の紹介及び派遣事業等 | 266,862 | 100.0 | 1.4 |
| その他 | 電気主任技術者講座、会計系人材の紹介及び派遣事業等、受付雑収入他 | 1,138,656 | 115.6 | 6.0 |
| 合計 | | 19,105,949 | 96.7 | 100.0 |

(注) 主要な相手先別の販売実績等については、当該割合が10%以下のため記載を省略しております。

(2) キャッシュ・フローの状況

当連結会計年度末における現金及び現金同等物（以下「資金」という。）は、前年同期比3億5千8百万円減少し、57億4千5百万円となりました。なお、当連結会計年度におけるフリー・キャッシュ・フローは6億6百万円（同3億8千1百万円減少）となりました。各キャッシュ・フローの状況とそれらの要因は次のとおりであります。

(注) フリー・キャッシュ・フローは、以下の計算式を使っております。

フリー・キャッシュ・フロー = 親会社株主に帰属する当期純利益 + 減価償却費(のれん償却費含む) - 設備投資額 - 運転資本増加額 - 配当金の支払額

なお、運転資本は、売掛金 + 受取手形 + 棚卸資産 - 買掛金 - 支払手形で算出しております。

当連結会計年度における各キャッシュ・フローの状況とそれらの要因は次のとおりであります。

(営業活動によるキャッシュ・フロー)

営業活動によるキャッシュ・フローは同4億9千5百万円減少し、5億2千4百万円の支出となりました。増加要因の主なものは仕入債務の増減額の増加、前受金の増減額の増加、法人税等の支払額の減少等であります。減少原因の主なものは、売上債権の増減額の増加、その他債務の増減額の減少、移転補償金の受取額の減少等であります。

(投資活動によるキャッシュ・フロー)

投資活動によるキャッシュ・フローは同4億7千9百万円減少し、4千3百万円の支出となりました。増加要因の主なものは、定期預金の預入による支出の減少、有価証券の売却及び償還による収入の増加、有形固定資産の取得による支出の減少等であります。減少要因の主なものは、投資有価証券の売却及び償還による収入の減少、差入保証金の回収による収入の減少等であります。

(財務活動によるキャッシュ・フロー)

財務活動によるキャッシュ・フローは同2億2千7百万円増加し、2億6百万円の収入となりました。増加要因の主なものは、長期借入による収入の増加等であります。減少要因の主なものは長期借入金の返済による支出の増加等であります。

(3) 財政状態

当連結会計年度末の財政状態は、総資産が207億9千万円(前連結会計年度末比4百万円減)、純資産が58億7千2百万円(同3億3千1百万円減)となりました。連結上、増加した主なものは、売掛金が同4億2千4百万円増、商品及び製品が同1億3千3百万円増、ソフトウェアが同9千5百万円増、繰延税金資産が同1億9千5百万円増、長短借入金(1年以内返済予定の長期借入金を含む)が同3億5千1百万円増等であります。減少した主なものは、現金及び預金が同3億5千8百万円減、有価証券が同2億円減、有形固定資産が同1億1千7百万円減、差入保証金が同1億2千万円減、未払費用が同1億2千5百万円減等であります。

(生産、受注及び販売の実績)

(1) 拠点数と収容能力

当社グループの個人教育事業及び法人研修事業に関する通学講座の開講地区は、下記の通り2024年3月末現在、22拠点で展開しております。また、教室数及び座席数はそれぞれ下表に記載の通りとなっております。

| | 当連結会計年度末 (2024年3月31日) | | |
|-------|--------------------------|--------|----------|
| | 教室数 | 収容座席数 | |
| | | | 前年同期比(%) |
| 札幌校 | 3 | 139 | 26.6 |
| 仙台校 | 5 | 116 | 25.6 |
| 水道橋校 | 14 | 841 | 97.2 |
| 渋谷校 | 15 | 1,118 | 100.0 |
| 新宿校 | 31 | 2,117 | 94.9 |
| 池袋校 | 20 | 1,444 | 99.0 |
| 八重洲校 | 14 | 969 | 100.0 |
| 早稲田校 | 6 | 352 | 66.2 |
| 町田校 | 9 | 611 | 101.7 |
| 横浜校 | 18 | 1,147 | 100.0 |
| 立川校 | 10 | 763 | 98.6 |
| 中大駅前校 | 3 | 206 | 98.6 |
| 日吉校 | 6 | 295 | 96.7 |
| 大宮校 | 9 | 578 | 99.8 |
| 津田沼校 | 7 | 430 | 112.0 |
| 名古屋校 | 20 | 1,303 | 101.1 |
| 京都校 | 9 | 642 | 101.4 |
| 梅田校 | 16 | 1,222 | 76.8 |
| なんば校 | 11 | 523 | 80.8 |
| 神戸校 | 10 | 527 | 101.7 |
| 広島校 | 10 | 343 | 100.0 |
| 福岡校 | 13 | 536 | 100.0 |
| 合計 | 259 | 16,222 | 91.6 |

また受講者数については次のとおりであります。

当連結会計年度における受講者数は199,940名(前連結会計年度比1.6%増)、そのうち個人受講者数は111,093名(同1.4%減、1,535名減)、法人受講者数は88,847名(同5.7%増、4,769名増)となりました。個人・法人を合わせた講座別では、税理士講座が同4.0%増、宅地建物取引士講座が同5.1%増、FP講座が同17.1%増、情報処理講座が同10.7%増、CompTIA講座が同5.6%増等となった一方、簿記検定講座が同5.9%減、公認会計士講座が同5.7%減、マンション管理士講座が同6.4%減、公務員(国家一般職・地方上級)講座が同10.4%減等となりました。法人受講者は、通信型研修が同8.5%増、大学内セミナーは同2.2%減、提携校が同7.5%減、委託訓練は同1.3%増となりました。

| | 当連結会計年度末 (2024年3月31日) | | |
|--------|--------------------------|------------|----------|
| | 人数(名) | 前年同期比増減(名) | 前年同期比(%) |
| 個人受講者数 | 111,093 | 1,535 | 98.6 |
| 法人受講者数 | 88,847 | +4,769 | 105.7 |
| 合計 | 199,940 | +3,234 | 101.6 |

(2) 受注実績

該当事項はありません。

(3) 販売実績

販売実績については、「第2 事業の状況 4 経営者による財政状態、経営成績及びキャッシュ・フローの状況の分析 (経営成績等の状況の概要)」に記載のとおりであります。

(経営者の視点による経営成績等の状況に関する分析・検討内容)

(1) 重要な会計方針及び見積り

講座に関する売上計上基準

当社の提供する資格試験講座においては、原則として受講者の申込時点で講座受講料を全額前納していただき、受け取った受講料をいったん全額負債としての前受金に計上し、受講期間に応じて受講者にサービスを提供していく都度、月割りで前受金を取崩し売上計上しております。当社の主力である公認会計士・税理士等の難関国家資格講座は、受講期間が1年を超えるものも多く、したがって前受金は1年以上にわたり各月の売上に振り替えられていくことになります。

フリーレントの会計処理

当社は、資格取得スクールを展開するため多くのビルを賃借しております。貸主からフリーレントを受ける場合、フリーレント期間が長期化し金額的な重要性が増しているため、賃借料の要支払額を賃借期間で按分して会計上の費用として計上しております。

繰延税金資産の回収可能性

当社は「繰延税金資産の回収可能性に関する適用指針」(企業会計基準適用指針第26号 2018年2月16日)に定める会社分類に基づき、税務上の繰越欠損金及び将来減算一時差異に対して、将来の収益力に基づき課税所得が生じると見込まれる範囲内において繰延税金資産を計上しております。なお、課税所得の見積りについては、経営者会議で承認した5カ年分の損益予測により、当社の経営環境を考慮した将来の収益予測や講座運営体制の見直しによるコスト削減のための施策に基づいて見積りを行っております。当該見積りは将来の不確実な経済条件の変動などによって影響を受ける可能性があり、予測不能な事態により発生した課税所得の時期及び金額が見積りと異なった場合、翌連結会計年度の連結財務諸表において、繰延税金資産の計上額に重要な影響を与える可能性があります。

資産除去債務

資産除去債務は本社及び各拠点の建物の不動産賃貸借契約に伴う原状回復義務等であり、当社では、利用実態に応じて賃借物件をグループ化しており、本社グループの賃借期間は23年、各拠点のうち基幹拠点は10年、その他の各拠点については6年等と見積もっております。割引率は、各平均賃借期間に合わせて、それぞれ0.000%～2.280%を使用して資産除去債務の金額を計算しております。原状回復費用の見積りにおいては、類似の特性を有する賃借ビルの過去の原状回復工事の実績を基礎とした工事単価を仮定として利用しておりますが、将来の工事単価は、事業環境の変化により大きく影響を受ける可能性があり、工事単価が影響を受けた場合、翌連結会計年度の連結財務諸表において、資産除去債務の計上額に重要な影響を与える可能性があります。

棚卸資産の評価方法

当社は、棚卸資産の評価方法として原価法(収益性の低下による簿価切下げの方法)を採用しております。収益性の低下による簿価切下げ額は、決算日時点におけるテキストや問題集等の教材及び出版物のうち、その後において使用又は販売されることなく最終的に廃棄されることとなる金額の見込額及び出版物の過剰在庫の額であります。最終的に廃棄されることとなる金額の見込額については、恣意性を排除する観点から、対象期間の教材及び出版物の制作費用の額に、過去における教材及び出版物の制作費用並びにそれらの廃棄実績額から算定される平均廃棄率を乗じることで算出しております。また、出版物の過剰在庫の額については、当社が刊行する出版物の性質を考慮し、刊行後1年以上経過した出版物のうち今後の販売見込みを超えて保有している部分を過剰在庫とし簿価の切下げを行っております。

返品廃棄損失引当金

当社では、出版物の返品による廃棄損失に備えるため、返品廃棄損失引当金を計上しております。この返品廃棄損失引当金は、取次店等に対して納品し売上計上した出版物が、その後書店等における売れ残りや汚れ等の理由によって当社に返品され、最終的に当社において廃棄することとなる金額の見込額であります。当該見込額については、恣意性を排除する観点から、対象期間の制作費用の額に、過去における出版物の制作費用及び廃棄実績額から算定される平均廃棄率を乗じることで算出しております。

(2) 当連結会計年度の経営成績等の状況に関する認識及び分析・検討内容

全体的な経営成績の増減収要因

当連結会計年度は、5月から新型コロナウイルス感染症が第5類へ移行し、日常生活がコロナ禍前の状況に回復してきたことで、社会人の学習意欲が高まりを見せてきており、当社においても社会人を主な受講生層とする講座を中心に新たに学習を始める方及び受験経験者の申込みが徐々に回復してまいりました。一方、民間企業における人材不足に伴う採用意欲の高まりや公務員志願者の減少傾向等もあり大学生等を主な受講生層とする講座において影響が生じました。資格取得関連事業における外部環境は、従来実施していたペーパー試験による一斉テスト形式の試験から、コンピュータを利用したC B T試験(Computer Based Testing)に移行する資格試験等が徐々に増加してきており、受験生が試験日に縛られることなく、自らのスケジュールに合わせて受験日程を組むことができるようになったことで、学習のスタート時期も自らの生活状況により自由に設定できることから、今までのように試験日を見定めて開講日を定め、一斉に講義をスタートさせる従来型のカリキュラムだけでは対応できず、C B T試験に合わせたいつでも学習がスタートできるカリキュラムへの対応等が必要となりました。このような状況下で当社の主力事業である個人教育事業はコロナ禍が明けた上半期においては苦戦を強いられましたが、社会人受講生の申込みが徐々に回復してきたこともあり、下半期の6ヶ月間の現金ベース売上高は前年を上回り、同期間における現金ベースの営業損益は2億5千2百万円改善いたしました。

講座別では、企業におけるDX推進に伴いIT関連需要が続く情報処理講座や試験制度変更や税制改正等の追い風を受けた税理士講座は年間を通じて好調に推移しました。また、中小企業診断士講座や社会保険労務士講座、不動産鑑定士講座、宅地建物取引士講座、建築士講座、司法書士講座等の社会人の方が主な受講生層となる講座も好調に推移しました。一方、民間企業における人材不足に伴う採用意欲の高まり等もあり、学生を主な受講生層とする講座への申込みが低調に推移したほか、簿記検定講座や米国公認会計士講座等も前年度の現金ベース売上高を下回ったことで、個人教育事業における年間の売上高は減少いたしました。

T A C及び早稲田経営出版(W出版)のブランドで行う出版事業は、第3四半期以降業績の回復を見せつつも、巣ごもり需要の反動減があった第1四半期及び第2四半期の影響をカバーすることができず、年間の売上高は前年を下回る結果となりました。資格試験対策書籍ではT A C出版の税理士、不動産鑑定士、建築士、証券アナリスト、W出版の弁理士、行政書士等が好調に推移し前年を上回りましたが、簿記検定、宅地建物取引士、マンション管理士、F P、社会保険労務士等は前年を下回る結果となりました。なお、大幅な改訂や新シリーズの発刊を行った旅行ガイドについては、行動規制の緩和による旅行需要の増加もあり好調に推移いたしました。

法人研修事業及び人材事業の業績については、及び に記載の通りです。これらの結果、当社グループの当連結会計年度における現金ベース売上高は189億3千2百万円(前年同期比1.9%減)、前受金調整後の発生ベース売上高は190億1百万円(同3.6%減)となりました。

コスト要因

コストについては、売上原価で3千3百万円増(同0.3%減)、販売費及び一般管理費で1億1千7百万円減(同1.6%減)となりました。当連結会計年度は教材制作のための外注費等の増加による売上原価の増加等がありましたが、販売費及び一般管理費の削減等により営業費用全体としては減少いたしました。一方で資源価格高騰の影響等で教材・出版物に必要な紙代、製作費、運送費等の多くの費目での値上がりもあり、売上の減少に見合ったコスト削減までには至らず、全体として利益を押し下げることとなりました。

法人研修事業の経営成績の推移

法人研修事業に係る受講者数、売上高及び営業利益の推移は以下のとおりであります。なお、「セグメント情報等の開示に関する会計基準」等の適用によりマネジメント・アプローチを採用しており、下表では現金ベース(前受金調整前)の売上高及び営業利益で表示しております。

| | 2022年3月期 | 2023年3月期 | 2024年3月期(当期) |
|-----------|-----------|-----------|--------------|
| 受講者数 (名) | 86,973 | 84,078 | 88,847 |
| 売上高 (千円) | 4,372,782 | 4,423,453 | 4,445,707 |
| 営業利益 (千円) | 1,043,960 | 966,208 | 1,011,882 |

企業向けの研修は第4四半期に入りややペースが減少したものの、年間を通じて好調に推移いたしました。分野別では主力の金融・不動産分野が前年を上回った他、財務・会計分野、電気・施設関連等の研修も好調に推移し前年を上回りました。大学内セミナーは前年並み、地方の個人を主な顧客とする提携校事業は前年同期比7.3%減、地方専門学校に対するコンテンツ提供は同8.5%減、自治体からの委託訓練は同0.9%減となりました。コスト面では、営業費用全体として34億3千3百万円(同0.7%減)となりました。これらの結果、法人研修事業の現金ベース売上高は44億4千5百万円(同0.5%増)、現金ベースの営業利益は10億1千1百万円(同4.7%増)となりました。

人材ビジネスの経営成績の推移

子会社の(株)T A C プロフェッションバンクが手掛ける会計系人材事業は、顧客とする監査法人や税理士法人、また一般企業における会計系人材の採用意欲が高く、広告売上、人材紹介売上は年間を通じて好調に推移した一方、人材派遣売上は前年を下回りました。(株)医療事務スタッフ関西が手掛ける医療系人材事業は、医療機関の人材不足等による需要もあり第2四半期以降売上が回復し、前年の売上を上回りましたが、派遣人材の確保及びそれに伴う人件費等の営業費用の増加の影響もあり、営業利益は前年を下回る結果となりました。これらの結果、人材事業の売上高は5億1千万円(前年同期比1.5%減)、営業利益は6千3百万円(同9.5%減)となりました。

| | 2022年3月期 | 2023年3月期 | 2024年3月期(当期) |
|-----------|----------|----------|--------------|
| 売上高 (千円) | 512,964 | 517,993 | 510,172 |
| 営業利益 (千円) | 65,732 | 70,031 | 63,397 |

(3) 経営成績に重要な影響を与える要因について

受験者数の推移

当社の取扱う資格試験の受験者数は、2010年には310万人にまで増加しましたが、翌年以降急激に減少し、2014年には253万人と5年間で50万人以上受験者数が減少しました。これは簿記検定試験が73万人から53万人にまで減少したほか、情報処理関連の受験者数が約15万人減少したこと等が主な要因です。2015年以降の受験者数は比較的安定的に推移しております。一般的には、不景気時に資格試験受験者は増加する傾向がありますが、2011年3月に発生した東日本大震災や消費税増税、公認会計士試験合格者の未就職者問題など、当社の取扱う各資格試験の受験者数は社会情勢や個々の資格ごとの状況などを反映しながらそれぞれ固有の動きをしており、当社の各講座の売上高及び営業利益も各資格試験の受験者の動向に影響を受けてまいります。

試験制度の改正等の受験環境

2006年の公認会計士試験制度の改正の前後で、新試験制度に向けた申込み控えや新試験2年目から始まった大量合格傾向、さらには監査法人の採用数減少による未就職者問題などで受験者数が大きく減少し、当社主力の公認会計士講座の売上高は大きく影響を受けました。また、2016年度より段階的に行われた日商簿記検定試験の試験出題区分の改定により、当社の簿記検定講座も教材やカリキュラムの見直しを行い、売上及び費用に影響が生まれました。その他の資格においても、合格者数がこれまでと大きく増減するなど試験制度面における大きな状況変化が起こると、当社講座への申し込み状況に大きな影響を及ぼす可能性があります。このように当社の取扱う資格試験制度の改正内容、新試験の合格率や難易度等の結果によって、当社の経営成績は大きな影響を受けることがあります。

(4) 財政状態に関する分析

全体的な財政状態

当連結会計年度末における全体的な財政状態の分析については、「4 経営者による財政状態、経営成績及びキャッシュ・フローの状況の分析（経営成績等の状況の概要）(3) 財政状態」をご参照ください。なお、セグメントごとの財政状態については、資産を事業セグメントに配分していないため記載を省略いたします。

前受金について

当社の行う資格取得支援事業は、受講申込者に全額受講料をお支払いいただき(現金ベースの売上)、当社はこれをいったん前受金として貸借対照表・負債の部に計上しておきます。その後、教育サービス提供期間に対応して、前受金を月ごとに売上に振り替えます(発生ベースの売上)。一般的に、現金ベースの売上が拡大していく局面では前受金残高が増大していき、当該会計期間以降、前受金戻入が多額になることによって発生ベースの売上を押し上げる効果が強まりますが、現金ベースの売上が減少していく局面では前受金残高が減少していき、当該会計期間以降、前受金戻入が少なくなることによって発生ベースの売上を押し上げる効果が弱まる傾向があります。さらに、現金ベースの売上が減少局面から増加局面に変わる期においては、発生ベースの売上に対する減少効果が増幅される場合があり、発生ベースで計算される当社の業績に影響を与えることとなります。前受金及びその他の財政状態の指標の推移は以下のとおりであります。

| | 2022年3月期 | 2023年3月期 | 2024年3月期(当期) |
|-----------------|------------|------------|--------------|
| 総資産(A) (千円) | 21,384,451 | 20,795,219 | 20,790,872 |
| 前受金(B) (千円) | 5,943,700 | 5,483,604 | 5,462,715 |
| 前受金比率(B/A) (%) | 27.8 | 26.4 | 26.3 |
| 自己資本(C)(注) (千円) | 6,165,961 | 6,194,156 | 5,862,271 |
| 自己資本比率(C/A) (%) | 28.8 | 29.8 | 28.2 |

(注) 自己資本は、純資産の額から非支配株主持分の額を控除して算出しております。

当連結会計年度は、新型コロナウイルス感染症が第5類へ移行し、日常生活がコロナ禍前の状況に回帰してきたことで、社会人の学習意欲が高まりを見せてきており、講座へのお申込みが徐々に回復してきた一方、民間企業における人材不足に伴う採用意欲の高まりや公務員志願者の減少傾向等もあり大学生等を主な受講生層とする講座において影響が生じた結果、全体として年間を通じた現金ベースの売上高は前年を下回り、前受金比率は前連結会計年度比0.1ポイント減少いたしました。自己資本比率は、前受金に見合う資金が徐々に取り崩されて使用され事業活動に必要な自己資本は相対的に低い水準で済むため、相対的に過小である傾向があります。当連結会計年度は2億1千9百万円の親会社株主に帰属する当期純損失となり、自己資本比率は1.6ポイント減少いたしました。

差入保証金について

当社グループの事業所は原則として賃借によっております。したがって、当社は、教育サービスを提供する教室確保のための直営校各拠点を賃借するために、資産の部・固定資産の「投資その他の資産」の区分に差入保証金を多額に計上しております。

| | 2022年3月期 | 2023年3月期 | 2024年3月期(当期) |
|----------------|-----------|-----------|--------------|
| 差入保証金(A) (千円) | 2,654,130 | 2,133,262 | 2,012,262 |
| 前受金(B) (千円) | 5,943,700 | 5,483,604 | 5,462,715 |
| 保証金比率(A/B) (%) | 44.7 | 38.9 | 36.8 |

賃借契約は原則として2年であり、受講者数の増加に伴い教室スペースの確保のため各拠点の増床や新規拠点の開設を行うと、差入保証金は増加することとなります。当連結会計年度においては、一部拠点の床面積の削減等を行いました。前受金残高の減少もあり保証金比率は2.1ポイント減少しました。

資産除去債務について

当社グループの事業所は賃借ビルが多いため、「資産除去債務に関する会計基準」に基づいて、各賃借ビルの原状回復義務等を資産除去債務として負債の部に多額に計上しております。また、同時に資産の部に計上された資産除去債務相当額からは、その関連する有形固定資産の減価償却方法に準じて減価償却費が発生し、毎期計上されます。これにより、将来、原状回復義務を履行した場合の費用又は損失が一時に計上されずに、使用する各期間に費用配分されることとなりますが、結果として、各期の減価償却費が押し上げられ固定費負担が重くなっております。なお、当連結会計年度において資産除去債務の見積りの変更を行い、31,867千円を変更前の資産除去債務残高に加算しております。

| | 2022年3月期 | 2023年3月期 | 2024年3月期(当期) |
|-----------------------|------------|------------|--------------|
| 総資産(A) (千円) | 21,384,451 | 20,795,219 | 20,790,872 |
| 資産除去債務(B) (千円) | 776,651 | 725,520 | 656,247 |
| 資産除去債務比率(B/A) (%) | 3.6 | 3.5 | 3.2 |
| 減価償却費のうち資産除去債務関連 (千円) | 94,684 | 60,905 | 89,336 |

運用有価証券について

前受金が増加していくことは、受講者からの預り資金が増加することを意味します。そのうちの一部は、教室スペース確保のための差入保証金に充当されております。残額は、順次サービスを提供していくため、講師料、賃借料等のほか、教材の印刷費・DVDのダビング費・広告費等に消費されます。そうした消費のタイミングまでは、前受金の一部の資金は現金及び預金又は有価証券等の金融商品で保有されます。当社の有価証券投資の方針は運用規程に定められており、元本確保型の安全性を重視した金融商品であって、かつ、利回りを追求した金融商品を中心に運用しております。過去3期間の運用有価証券の推移は、以下のとおりであります。

| | 2022年3月期 | 2023年3月期 | 2024年3月期(当期) |
|-------------|----------|----------|--------------|
| 有価証券 (千円) | 200,000 | 200,000 | - |
| 投資有価証券 (千円) | 582,515 | 579,264 | 532,733 |
| 合計 | 782,515 | 779,264 | 532,733 |

(5) 戦略的現状と見通し

「経営方針、経営環境及び対処すべき課題等」において説明しておりますとおり、売上高の増加が喫緊の課題であります。そのため、既存事業の強化、個人教育事業の早期回復、株価純資産倍率の改善を中心とした施策に取り組んでまいります。

(6) キャッシュ・フローの状況の分析

キャッシュ・フローの状況の分析については、「第2 事業の状況 4 経営者による財政状態、経営成績及びキャッシュ・フローの状況の分析（経営成績等の状況の概要）(2) キャッシュ・フローの状況」をご参照ください。

(7) 資本の財源及び資金の流動性に関する情報

当社グループの資本の源泉及び資金の流動性については、事業運営上必要となる資金は、手許資金及び金融機関からの借入により調達することを基本としております。

2024年3月末時点における短期及び長期借入金の合計56億4千9百万円のうち16億1千2百万円は本社ビル取得に係る借入金であり、その他は事業運営上必要な設備等の導入や入れ替え、経費の支払いなどの経常的な支払等に必要となる資金に係る借入金であります。

有価証券報告書提出日現在において支出が予定されている重要な資本的支出はありません。

なお、文中の将来に関する事項については、当連結会計年度末において入手可能な情報に基づき当社グループが合理的であると判断したものであります。したがって、将来や想定に関する事項には不確実性を内在しており、将来における実際の業績は様々な要因により大きく異なる結果となる可能性があります。

5 【経営上の重要な契約等】

(1) 提携校契約

提携校契約とは、提携先が「T A C」の商号及び当社の教材を使用して講座運営ができる契約であります。当連結会計年度においては2024年3月に鹿児島校を閉校しております。前連結会計年度末までに提携校契約を行っている11校(群馬校、金沢校、富山校、岡山校、福山校、高松校、徳島校、大分校、熊本校、宮崎校、沖縄校)については、契約更新期限が到来したのから順次、当連結会計年度において契約を更新しております。

(2) タームローン契約

当社は、2014年9月9日開催の取締役会において、固定資産(本社ビルの土地・建物)の取得を決議し、2014年9月30日付で当該資金調達のためのタームローン契約書を締結いたしました。

| | |
|---------------|--|
| 借入先の名称 | 株式会社三菱東京UFJ銀行(現 株式会社三菱UFJ銀行) 株式会社東京都民銀行(現 株式会社きらぼし銀行) 株式会社千葉銀行 |
| アレンジャー兼エージェント | 株式会社三菱東京UFJ銀行(現 株式会社三菱UFJ銀行) |
| 借入額 | 3,000,000千円 |
| 契約締結日 | 2014年9月30日 |
| 借入実行日 | 2014年12月17日 |

なお、本契約には以下の財務制限条項が付されており、これに抵触した場合、増担保物件に対して根抵当権を設定することがあります。

- a 各連結会計年度に係る連結損益計算書上の経常損益の金額から有価証券評価損による営業外損失の金額を除いた金額が0円以上であること。
- b aの要件が2期以上連続して不充足となっていないこと。

6 【研究開発活動】

当連結会計年度において、研究開発活動は行われておりません。

第3 【設備の状況】

1 【設備投資等の概要】

当連結会計年度においては、有形固定資産では、校舎の移転・減床に伴う教室設備や受付設備の設置・改修等で合計2億2千3百万円、無形固定資産では、個人教育事業におけるWEB通信講座配信システムの改修や法人研修事業における管理システムの追加開発など、合計2億円の設備投資をそれぞれ実施いたしました。

2 【主要な設備の状況】

(1) 提出会社

当社における主要な設備は以下のとおりであります。

2024年3月31日現在

| 事業所名 (所在地) | セグメントの 名称 | 設備の内容 | 帳簿価額 | | | | | 従業員数 (名) | |
|----------------------|--------------|---------------|---------------------|-----------------------|-------------------------------|---------------|-----------------------|-------------|-------------|
| | | | 建物及び 構築物 (千円) | 機械装置 及び運搬具 (千円) | 土地 (千円) (面積千㎡) | リース資産 (千円) | 工具、器具 及び備品 (千円) | | 合計 (千円) |
| 本部 (東京都千代田区) | 全社 | 事務所設備 | 868,718 | 1,738 | 2,333,782 [0.83] (1.29) | 90,898 | 36,946 | 3,332,085 | 53 (12) |
| | 個人教育事業 | 教室及び 事務所設備 | 60,108 | | (3.35) | | 122,618 | 182,726 | 143 (54) |
| | 法人研修事業 | 事務所設備 | 3,162 | | (1.07) | | 5,635 | 8,797 | 116 (29) |
| | 出版事業 | 事務所設備 | 315 | | (0.61) | | 2,791 | 3,106 | 52 (25) |
| 渋谷校 (東京都渋谷区) | 個人教育事業 | 教室設備 | 3,823 | | (1.94) | | 2,424 | 6,247 | 5 (7) |
| 新宿校 (東京都新宿区) | 個人教育事業 | 教室設備 | 65,257 | | (4.62) | | 2,520 | 67,777 | 7 (9) |
| 池袋校 (東京都豊島区) | 個人教育事業 | 教室設備 | 29,505 | | (2.52) | | 2,226 | 31,732 | 5 (9) |
| 早稲田校 (東京都新宿区) | 個人教育事業 | 教室設備 | 85,623 | | 85,750 [0.10] (1.16) | | 2,051 | 173,424 | 3 (3) |
| 八重洲校 (東京都中央区) | 個人教育事業 | 教室設備 | 67,975 | | (2.21) | | 3,256 | 71,232 | 6 (5) |
| 横浜校 (神奈川県横浜市西区) | 個人教育事業 | 教室設備 | 61,853 | | (2.07) | | 1,510 | 63,364 | 7 (9) |
| 日吉校 (神奈川県横浜市港北区) | 個人教育事業 | 教室設備 | 79,358 | | 324,626 [0.49] (0.79) | | 1,400 | 405,385 | 4 (2) |
| 名古屋校 (愛知県名古屋市中村区) | 個人教育事業 | 教室設備 | 56,140 | | (2.58) | | 2,281 | 58,421 | 17 (11) |
| 梅田校 (大阪府大阪市北区) | 個人教育事業 | 教室設備 | 33,806 | | (2.53) | | 15,260 | 49,067 | 25 (11) |
| | 法人研修事業 | 事務所設備 | | | (0.07) | | 11 | 11 | 12 (4) |

(注) 1. 当社は土地及び建物の一部を賃借しており、年間賃借料の総額は2,573百万円であります。また、土地の欄の(面積千㎡)は賃貸面積又は使用面積を表しており、[面積千㎡]は所有する土地の面積を表しております。

2. 従業員数の欄の()は外書で、臨時雇用者数を表しております。

(2) 子会社

国内子会社及び海外子会社において主要な設備はありません。

3 【設備の新設、除却等の計画】

当連結会計年度末現在における重要な設備の新設、除却計画は次のとおりであります。

(1) 重要な設備の新設

該当事項はありません。

(2) 重要な設備の改修

該当事項はありません。

(3) 重要な設備の除却

該当事項はありません。

第4 【提出会社の状況】

1 【株式等の状況】

(1) 【株式の総数等】

【株式の総数】

| 種類 | 発行可能株式総数(株) |
|------|-------------|
| 普通株式 | 74,000,000 |
| 計 | 74,000,000 |

【発行済株式】

| 種類 | 事業年度末現在 発行数(株) (2024年3月31日) | 提出日現在 発行数(株) (2024年6月27日) | 上場金融商品取引所名又は 登録認可金融商品取引業協会名 | 内容 |
|------|-----------------------------------|---------------------------------|--------------------------------|------------|
| 普通株式 | 18,504,000 | 18,504,000 | 東京証券取引所 スタンダード市場 | 単元株式数 100株 |
| 計 | 18,504,000 | 18,504,000 | | |

(2) 【新株予約権等の状況】

【ストックオプション制度の内容】

該当事項はありません。

【ライツプランの内容】

該当事項はありません。

【その他の新株予約権等の状況】

該当事項はありません。

(3) 【行使価額修正条項付新株予約権付社債券等の行使状況等】

該当事項はありません。

(4) 【発行済株式総数、資本金等の推移】

| 年月日 | 発行済株式 総数増減数 (株) | 発行済株式 総数残高 (株) | 資本金増減額 (千円) | 資本金残高 (千円) | 資本準備金 増減額 (千円) | 資本準備金 残高 (千円) |
|----------------|-----------------------|----------------------|----------------|---------------|----------------------|---------------------|
| 2003年11月17日(注) | 9,252,000 | 18,504,000 | | 940,200 | | 790,547 |

(注) 2003年11月17日付で、1株につき2株の割合をもって分割いたしました。

(5) 【所有者別状況】

2024年3月31日現在

| 区分 | 株式の状況(1単元の株式数100株) | | | | | | | | 単元未満株式の状況(株) |
|-------------|--------------------|-------|----------|--------|-------|------|--------|---------|--------------|
| | 政府及び地方公共団体 | 金融機関 | 金融商品取引業者 | その他の法人 | 外国法人等 | | 個人その他 | 計 | |
| | | | | | 個人以外 | 個人 | | | |
| 株主数(名) | | 12 | 25 | 87 | 19 | 20 | 12,289 | 12,452 | |
| 所有株式数(単元) | | 8,717 | 1,449 | 95,986 | 3,634 | 540 | 74,628 | 184,954 | 8,600 |
| 所有株式数の割合(%) | | 4.71 | 0.78 | 51.90 | 1.97 | 0.29 | 40.35 | 100.00 | |

- (注) 1. 自己株式370,168株は「個人その他」に1名、3,701単元及び「単元未満株式の状況」に68株を含めて記載しております。
2. 「その他の法人」の中には、証券保管振替機構名義の株式が20単元含まれております。
3. 所有株式数の割合は、小数点第3位以下を四捨五入して表示しております。

(6) 【大株主の状況】

2024年3月31日現在

| 氏名又は名称 | 住所 | 所有株式数(株) | 発行済株式(自己株式を除く。)の総数に対する所有株式数の割合(%) |
|-------------------------|--------------------|------------|-----------------------------------|
| 株式会社ヒロエクスプレス | 東京都目黒区八雲4-8-19 | 6,185,500 | 34.11 |
| 株式会社増進会ホールディングス | 静岡県三島市文教町1-9-11 | 1,480,300 | 8.16 |
| 株式会社アガルート | 東京都新宿区新小川町5-5 | 887,400 | 4.89 |
| 学校法人立志舎 | 東京都墨田区錦糸1-2-1 | 549,100 | 3.03 |
| 日本マスタートラスト信託銀行株式会社(信託口) | 東京都港区赤坂1-8-1 | 505,000 | 2.78 |
| 松尾 志郎 | 愛知県豊田市 | 471,000 | 2.60 |
| T A C 社員持株会 | 東京都千代田区神田三崎町3-2-18 | 447,100 | 2.47 |
| 水元 公仁 | 東京都新宿区 | 365,100 | 2.01 |
| 内藤 征吾 | 東京都中央区 | 188,300 | 1.04 |
| 学校法人国際総合学園 | 新潟県新潟市中央区古町通2-541 | 178,000 | 0.98 |
| 計 | | 11,256,800 | 62.08 |

- (注) 1. 上記の所有株式数のうち、信託業務に係る株式数は、次のとおりであります。
日本マスタートラスト信託銀行株式会社 505,000株
2. 上記のほかに当社所有の自己株式370,168株があります。
3. 発行済株式総数に対する所有株式数の割合は、小数点第3位以下を四捨五入して表示しております。

(7) 【議決権の状況】

【発行済株式】

2024年3月31日現在

| 区分 | 株式数(株) | 議決権の数(個) | 内容 |
|----------------|--------------------------|----------|----|
| 無議決権株式 | | | |
| 議決権制限株式(自己株式等) | | | |
| 議決権制限株式(その他) | | | |
| 完全議決権株式(自己株式等) | (自己保有株式) 普通株式 370,100 | | |
| 完全議決権株式(その他) | 普通株式 18,125,300 | 181,253 | |
| 単元未満株式 | 普通株式 8,600 | | |
| 発行済株式総数 | 18,504,000 | | |
| 総株主の議決権 | | 181,253 | |

- (注) 1. 「完全議決権株式(その他)」欄の普通株式は、証券保管振替機構名義の株式が2,000株含まれております。また、「議決権の数」欄には、同機構名義の完全議決権株式に係る議決権の数20個が含まれております。
2. 「単元未満株式」の欄の普通株式には、自己株式68株が含まれております。

【自己株式等】

2024年3月31日現在

| 所有者の氏名 又は名称 | 所有者の住所 | 自己名義 所有株式数 (株) | 他人名義 所有株式数 (株) | 所有株式数 の合計 (株) | 発行済株式 総数に対する 所有株式数 の割合(%) |
|------------------------|--------------------------|----------------------|----------------------|---------------------|------------------------------------|
| (自己保有株式) T A C 株式会社 | 東京都千代田区神田三崎町 三丁目2番18号 | 370,100 | | 370,100 | 2.00 |
| 計 | | 370,100 | | 370,100 | 2.00 |

2 【自己株式の取得等の状況】

【株式の種類等】 普通株式

(1) 【株主総会決議による取得の状況】

該当事項はありません。

(2) 【取締役会決議による取得の状況】

該当事項はありません。

(3) 【株主総会決議又は取締役会決議に基づかないものの内容】

該当事項はありません。

(4) 【取得自己株式の処理状況及び保有状況】

| 区分 | 当事業年度 | | 当期間 | |
|----------------------------------|---------|-----------------|---------|-----------------|
| | 株式数(株) | 処分価額の総額 (千円) | 株式数(株) | 処分価額の総額 (千円) |
| 引き受ける者の募集を行った取得自己株式 | | | | |
| 消却の処分を行った取得自己株式 | | | | |
| 合併、株式交換、株式交付、会社分割に係る移転を行った取得自己株式 | | | | |
| その他 (第三者割当による処分) | | | | |
| 保有自己株式数 | 370,168 | | 370,168 | |

(注) 当期間における保有自己株式数には、2024年6月1日から有価証券報告書提出日までの単元未満株式の買取りによる株式数は含めておりません。

3 【配当政策】

当社は、「当社は、取締役会の決議により、毎年9月30日を基準日として、中間配当を行うことができる。」旨を定款に定めており、これに基づき中間配当と期末配当の年2回の剰余金の配当を行うことを基本方針としております。これらの剰余金の配当の決定機関は、期末配当については株主総会、中間配当については取締役会であります。

当社は株主還元を重要な経営課題と位置付けており、具体的な配当額については、将来の成長のための内部留保の充実を図りつつ株主還元とのバランスを考慮して決定してまいりたいと存じます。

(注) 基準日が当事業年度に属する剰余金の配当は、以下のとおりであります。

| 決議年月日 | 配当金の総額 (千円) | 1株当たり配当額 (円) |
|------------------------|----------------|-----------------|
| 2023年11月6日 取締役会決議 | 54,401 | 3.00 |
| 2024年6月26日 定時株主総会決議 | 54,401 | 3.00 |

4 【コーポレート・ガバナンスの状況等】

(1) 【コーポレート・ガバナンスの概要】

コーポレート・ガバナンスに関する基本的な考え方

当社のコーポレート・ガバナンスに関する基本的な考え方は、適切な監督・監視体制のもとでコンプライアンスを確保し、迅速な意思決定を行うことを重視しております。

当社グループは、「プロフェッションの養成」を経営理念として、拠点とメディアを通して顧客(大学生・社会人・法人企業)の幅広い支持を受け、教育サービス及び人材育成・供給市場での一強となることを目指しておりますが、ステークホルダーとしての顧客の支持基盤を有してこそ、「株主価値の増大」という株式会社に求められる最も基本的な命題も達せられると考えております。当社グループのコーポレート・ガバナンスにはこうしたプロフェッションとしての自己規律が組織風土として働いており、当社の取締役自身も「経営のプロフェッション」たらんと律しております。また、取締役(監査等委員である取締役を除く。)の任期は会社法上1年と定められており、毎期、株主総会において「経営のプロフェッション」であったかどうか株主によって判定して頂くこととしております。

企業統治の体制及び当該体制を採用する理由

当社は、取締役会の監督機能の強化及びコーポレート・ガバナンスの強化を図る観点から、機関設計として監査等委員会設置会社を採用しており、取締役会は、監査等委員でない取締役11名、監査等委員である取締役3名の計14名で構成されております。また、監査等委員でない社外取締役2名、監査等委員である社外取締役3名、計5名の社外取締役を配置し、当社のコーポレート・ガバナンスに対して助言や指導をいただいている他、独立の立場から経営を監督・監査しております。その他、任意の機関として、取締役候補者の選任を行う取締役選任委員会及び監査等委員でない取締役の報酬についての検討を行う報酬委員会を設けております。取締役選任委員会及び報酬委員会は、代表取締役社長である多田敏男及び取締役副社長である近藤敦に社外の立場からの客観的な意見を反映させるために監査等委員でない社外取締役2名を加えた、計4名の取締役によって構成しております。なお、取締役選任委員会及び報酬委員会の委員長は代表取締役社長の多田敏男が務めております。

当社の経営組織その他コーポレート・ガバナンス体制の概要は、次のとおりであります。

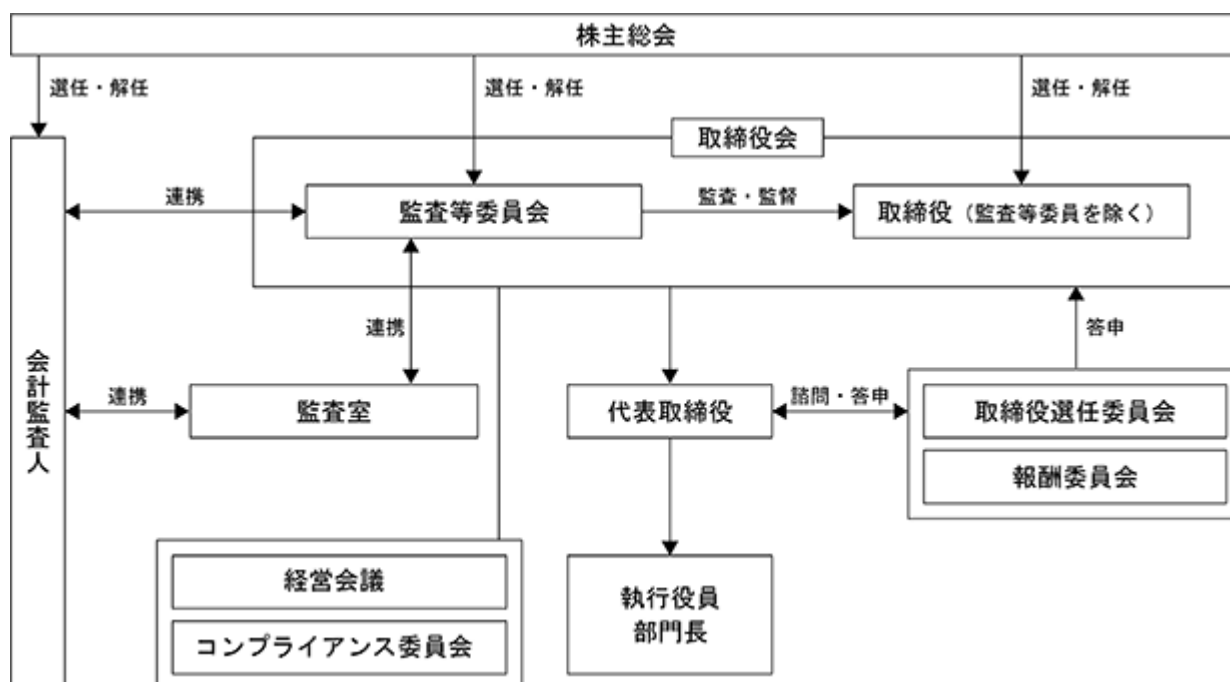

取締役会の活動状況

当社の取締役会は原則として月1回開催し、その他四半期ごとの決算承認や重要な案件が生じたときは適宜開催をしております。当事業年度においては、合計16回の取締役会を開催しており、個々の取締役の出席状況は以下のとおりであります。

| 役職名 | 氏名 | 開催回数 | 出席回数 |
|------------|--------|------|------|
| 代表取締役社長 | 多田 敏男 | 16回 | 16回 |
| 取締役副社長 | 近藤 敦 | 16回 | 16回 |
| 常務取締役 | 金井 孝二 | 16回 | 16回 |
| 常務取締役 | 猪野 樹 | 16回 | 16回 |
| 取締役 | 干潟 康夫 | 16回 | 16回 |
| 取締役 | 横山 太一 | 16回 | 16回 |
| 取締役 | 高橋 裕 | 16回 | 16回 |
| 取締役 | 川野 貴未 | 16回 | 16回 |
| 取締役 | 野中 将二 | 16回 | 16回 |
| 取締役 | 齋藤 智記 | 16回 | 16回 |
| 取締役 | 阿部 茂雄 | 16回 | 16回 |
| 取締役 | 池上 玄 | 16回 | 16回 |
| 取締役(監査等委員) | 原口 健 | 16回 | 16回 |
| 取締役(監査等委員) | 丹羽 厚太郎 | 16回 | 16回 |
| 取締役(監査等委員) | 町田 弘香 | 16回 | 16回 |

取締役会における具体的な検討内容として、各事業年度の予算策定、各月の業績結果報告及びこれに基づく予算との差異分析、四半期ごとの有価証券の運用報告、コンプライアンス委員会など社内各委員会の活動報告、内部統制監査に関する報告、その他子会社の合併等の重要案件などについて、報告を受け検討を行い、承認等を行っております。

取締役選任委員会の活動状況

当社は任意の機関として取締役の選任を行う取締役選任委員会を設置しております。取締役選任委員会は監査等委員でない取締役2名及び監査等委員でない社外取締役2名の計4名で構成されており、原則として年1回開催をしております。当事業年度においては、取締役選任委員会を1回開催しており、各委員の出席状況は以下のとおりであります。

| 役職名 | 氏名 | 開催回数 | 出席回数 |
|---------|-------|------|------|
| 代表取締役社長 | 多田 敏男 | 1回 | 1回 |
| 取締役副社長 | 近藤 敦 | 1回 | 1回 |
| 取締役 | 阿部 茂雄 | 1回 | 1回 |
| 取締役 | 池上 玄 | 1回 | 1回 |

取締役選任委員会における具体的な検討内容として、各取締役の能力、当社への貢献度合い、各種業務内容に基づく業績結果などを勘案し、定時株主総会において選任される取締役候補者の選任、役付取締役候補者の選任、各取締役候補者の担当業務の検討を行い、取締役会等に答申を行っております。

報酬委員会の活動状況

当社は任意の機関として監査等委員でない取締役の報酬の検討を行う報酬委員会を設置しております。報酬委員会は監査等委員でない取締役2名及び監査等委員でない社外取締役2名の計4名で構成されており、原則として年1回開催をしております。当事業年度においては、報酬委員会を1回開催しており、各委員の出席状況は以下のとおりであります。

| 役職名 | 氏名 | 開催回数 | 出席回数 |
|---------|-------|------|------|
| 代表取締役社長 | 多田 敏男 | 1回 | 1回 |
| 取締役副社長 | 近藤 敦 | 1回 | 1回 |
| 取締役 | 阿部 茂雄 | 1回 | 1回 |
| 取締役 | 池上 玄 | 1回 | 1回 |

当社は取締役の報酬に関して固定報酬制度を採用しており、また、報酬はすべて現金報酬としております。なお、客観性及び透明性の観点から取締役の役職に応じた報酬の目安を設けております。

報酬委員会では、取締役の役職に応じた報酬の目安をベースに、各取締役の売上獲得能力や専門能力、各事業年度における業務の成果・品質、業務達成の難易度等を考慮した上で各取締役の報酬額を検討し、その結果を最終決定者である代表取締役に答申しております。

企業統治に関するその他の事項

イ．企業統治と内部統制システムの整備の状況との関連

当社は迅速な意思決定を重視しており、現在の社内取締役の人数は9名となっております。また、社外取締役(監査等委員である取締役を含む。)5名を配置しパブリックカンパニーとして求められる企業統治ないし法令遵守体制について適切に整備及び運用しております。なお、定款に定める取締役の定数は15名以内、うち監査等委員である取締役が4名以内であります。

監査等委員である取締役も含めすべての取締役で構成される取締役会では、経営上の重要課題について検討し意思決定を行っております。また、経営戦略及びその執行に関する事項を審議する場として経営会議を毎週開催しており、業務執行に係る意思決定を迅速に行っております。この経営会議には、社内取締役及び執行役員が参加し議論を行っているほか、社外取締役(監査等委員である社外取締役も含む。)も必要に応じて適宜社内取締役及び執行役員とのコミュニケーションを図ることで情報の収集を行っており、毎月開催する取締役会において外部からの視点・専門家等としての視点から意見を述べる等しております。

ロ．リスク管理体制の整備状況

当社のリスク管理体制につきましては、原則として毎週1回経営会議を開催しており、経営上のリスクの把握と改善策を検討し、即時に実行に移しており、迅速なリスクマネジメントに取り組んでおります。

法令遵守(コンプライアンス)体制につきましては、管理部門に法務専任の担当者を置き、コンプライアンスの観点から監視及び各部門からの相談に対応しております。また、全取締役がコンプライアンス委員会のメンバーとなっており、コンプライアンス上の課題解決への取組みに関して、関係する部署の責任者等を招集して随時小委員会を組織して討議・解決策の提言を行っております。

当業界に関連する法令として「特定商取引に関する法律」並びに「消費者契約法」があり、一部講座(T O E I C (R) L & R T E S T 講座等)等が規制対象となりますので、これら法律の改正・運用動向等について常に注目し消費者保護に配慮した対応を行っております。また、2005年4月から個人情報保護法が施行されておりますので、当社及び100%子会社の(株)T A C プロフェッションバンクともに、個人情報の適正取扱事業者に付与されるプライバシーマーク(一般財団法人日本情報経済社会推進協会)を取得し、企業グループ全体として個人情報保護を重視していく体制をとっております。

八．提出会社の子会社の業務の適正を確保するための体制整備の状況

子会社の業務の適正を確保するための体制整備については、当社社内取締役又は執行役員が必ずいずれかの子会社の代表取締役又は取締役として経営に参画しており、毎週開催される当社経営会議においてその職務の執行に関して必要に応じて報告する体制となっております。また、各子会社の役員を兼務する当社の社内取締役又は執行役員は、子会社の損失の危険の管理、子会社の取締役等及び使用人の職務の執行が法令及び定款に適合することを確保するため、適切な管理及び報告体制をとっております。さらに子会社の取締役等の職務の執行が効率的に行われることを確保するため、経理・総務・法務・人事等の管理部門は必要に応じて子会社の運営管理を補助しております。

二．社外取締役、会計参与、社外監査役又は会計監査人との間で会社法第427条第1項に規定する契約を締結した場合は、当該契約の内容の概要

当社と各社外取締役は、会社法第427条第1項の規定に基づき、同法第423条第1項の損害賠償責任を限定する契約を締結しております。

当該契約に基づく損害賠償責任の限度額は、各社外取締役とともに、職務執行の対価として受ける財産上の利益の1年間当たりの額に相当する額として会社法施行規則第113条に定める方法により算定される額に2を乗じた額及び新株予約権を引き受けた場合における当該新株予約権に関する財産上の利益に相当する額として会社法施行規則第114条に定める方法により算定される額の合計額としております。

ホ．役員等との間で会社法第430条の3第1項に規定する契約を締結した場合は、当該契約の内容の概要

当社は会社法第430条の3第1項の規定に基づき、当社取締役を被保険者とする役員等賠償責任保険契約を保険会社との間で締結し、被保険者が負担することとなる損害賠償金、争訟費用などの損害を当該保険により填補することとしています。なお、保険料については全額当社が負担しております。ただし、被保険者の職務の執行の適正性が損なわれないようにするため、当該被保険者が法令違反の行為であることを認識して行った行為に起因して生じた損害の場合には填補の対象とはならないなど、一定の免責事由があります。

ヘ．会社法第373条第1項に規定する特別取締役による取締役会の決議制度を定めた場合には、その内容 該当事項はありません。

取締役に関する事項

イ．取締役の定数

当社の取締役の定数は15名以内、うち監査等委員である取締役が4名以内とする旨定款に定めております。

ロ．取締役の選解任の決議要件

当社は、取締役の選任決議について、監査等委員である取締役とそれ以外の取締役を区別し、議決権を行使できる株主の議決権の3分の1以上を有する株主が出席し、その議決権の過半数をもって行う旨及び選任決議は累積投票によらない旨を定款に定めております。

株主総会決議に関する事項

イ．取締役会で決議できることとしたもの

(自己株式の取得)

当社は、経済環境の変化に対応した機動的な資本政策の遂行を可能とするため、会社法第165条第2項の規定により、取締役会の決議によって市場取引等により自己の株式を取得することができる旨定款に定めております。

(中間配当)

当社は、株主への機動的な利益還元を行うため、会社法第454条第5項の規定により、取締役会の決議によって、毎年9月30日を基準日として中間配当を行うことができる旨定款に定めております。

(取締役の責任免除)

当社は、取締役が職務の遂行にあたり責任を合理的範囲にとどめるため、会社法第426条第1項の規定により、取締役会の決議によって、取締役の損害賠償責任を法令の限度において免除することができる旨定款に定めております。

ロ．株主総会の特別決議要件

当社は、会社法第309条第2項に定める株主総会の特別決議について、議決権を行使することができる株主の議決権の3分の1以上を有する株主が出席し、その議決権の3分の2以上をもって行う旨定款に定めております。これは、株主総会における特別決議の定足数を緩和することにより、株主総会の円滑な運営を行うことを目的とするものであります。

(2) 【役員の状況】

男性13名 女性1名 (役員のうち女性の比率7.1%)

| 役職名 | 氏名 | 生年月日 | 略歴 | 任期 | 所有株式数 (株) |
|---|--------|-------------|--|-------|--------------|
| 取締役社長 (代表取締役) | 多田 敏 男 | 1953年12月3日生 | 1977年4月 ロッテ商事(株)入社 1983年8月 (株)東京アカウンティングセンター入社 1984年1月 当社入社 1988年1月 営業部長 1990年12月 取締役 法人部門担当 1998年3月 専務取締役 2004年8月 教育部門担当 2005年3月 泰克現代教育有限公司(中国大連市)取締役 2007年6月 取締役副社長 2008年2月 (株)L U A C 代表取締役(現任) 2008年10月 (株)T A C プロフェッションバンク取締役 2009年10月 スクール部門担当 2010年4月 (株)T A C プロフェッションバンク代表取締役 役員会(現任) 2011年8月 太科信息技术有限公司(中国大連市)代表取 締役(現任) 2012年12月 (株)T A C 総合管理取締役(現任) 2017年9月 一般社団法人日本金融人材育成協会代表理 事(現任) 2018年3月 (株)T A C グループ出版販売取締役 2018年3月 (株)早稲田経営出版取締役(現任) 2018年10月 代表取締役社長(現任) | (注) 4 | 10,000 |
| 取締役副社長 経営企画室・教育・ス クール・情報システ ム・教育第六事業部門 担当 | 近藤 敦 | 1961年9月21日生 | 1985年9月 当社入社(税理士講座社員講師) 1999年3月 経理部長 2006年6月 取締役 経理部門・情報システム部門担当 2007年8月 通信教育部門・カスタマーセンター担当 2009年6月 常務取締役 2009年7月 (株)早稲田経営出版取締役(現任) 2009年8月 教育部門担当 2011年4月 (株)T A C グループ出版販売取締役 2012年5月 (株)プロフェッションネットワーク取締役 (現任) 2013年5月 出版部門担当 2013年5月 (株)オンラインスクール取締役(現任) 2013年6月 専務取締役 2018年10月 取締役副社長(現任) 2019年7月 総務・法務・情報システム部門担当 2021年6月 経営企画室・教育・スクール・情報システ ム部門担当(現任) 2024年6月 教育第六事業部門担当(現任) | (注) 4 | 27,000 |

| 役職名 | 氏名 | 生年月日 | 略歴 | 任期 | 所有株式数 (株) |
|--|---------|--------------|---|------|--------------|
| 常務取締役 法人部門 担当 | 金 井 孝 二 | 1961年12月17日生 | 1985年2月 当社入社 1998年9月 第五教育部長 2006年8月 執行役員法人事業部長 2007年6月 取締役 法人部門担当(現任) 2007年8月 法務部門担当 2010年6月 常務取締役(現任) 2014年7月 ㈱医療事務スタッフ関西取締役(現任) 2014年7月 ㈱クボ医療取締役 | (注)4 | 3,000 |
| 常務取締役 出版部門 担当 | 猪 野 樹 | 1969年6月30日生 | 1994年11月 当社入社(広報部) 1997年7月 当社退社 2005年9月 当社入社 教育第一事業部 2007年4月 キャリアサポートセンター責任者 2007年8月 法務部長 2008年9月 執行役員総務人事部長兼法務部長 2010年4月 執行役員人事部長兼法務部長 2011年11月 太科信息技术(大連)有限公司取締役(現任) 2015年6月 取締役 人事・法務・情報システム部門担 当 2016年11月 管理本部部門担当 2018年6月 出版事業部長・出版部門担当(現任)、法 務・総務・情報システム部門担当 2018年6月 ㈱早稲田経営出版代表取締役(現任) 2018年6月 ㈱T A Cグループ出版販売代表取締役 2023年6月 常務取締役(現任) | (注)4 | 2,000 |
| 取締役 法人・教育第三事業部 門 担当 | 干 瀧 康 夫 | 1964年1月12日生 | 1992年9月 当社入社(社員講師) 1999年4月 国際部長 2004年9月 第六教育企画部長 2009年10月 教育第三事業部長(現任) 2011年5月 泰克現代教育(大連)有限公司取締役 2015年6月 執行役員教育第三事業部長 2017年9月 一般社団法人日本金融人材育成協会理事 (現任) 2021年6月 取締役(現任) 法人・教育第三事業部門担 当(現任) | (注)4 | 3,700 |
| 取締役 教育第四事業・第五事 業・マーケティング部 門 担当 | 高 橋 裕 | 1971年5月9日生 | 1998年4月 当社入社 2012年7月 教育第六事業部長 2013年5月 教育第四事業部長(現任) 2016年6月 執行役員教育第四事業部長 2021年6月 取締役(現任) 教育第四事業・第五事業部 門担当(現任) 2021年7月 マーケティング部門担当(現任) | (注)4 | 1,900 |
| 取締役 教育第一事業・教育第 二事業・スクール・通 信メディア事業部門 担当 | 川 野 貴 未 | 1971年9月28日生 | 1997年11月 当社入社 2012年7月 教育第四事業部長 2013年5月 ㈱オンラインスクール取締役(現任) 2016年6月 執行役員教育第四事業部副部長 2019年7月 執行役員業務効率化推進室長 2021年6月 取締役(現任) スクール・通信メディア事 業部門担当 2022年6月 スクール第一事業部長(現任) 2023年9月 教育第一事業・教育第二事業・スクール部 門担当(現任) 2023年9月 教育第二事業部長(現任) 2024年6月 通信メディア事業部門担当(現任) | (注)4 | 6,700 |

| 役職名 | 氏名 | 生年月日 | 略歴 | 任期 | 所有株式数 (株) |
|--------------------------------------|---------|---------------|--|------------|--------------|
| 取締役 I R 室・総務・法務・ 経理・人事部門 担当 | 野 中 将 二 | 1978年 9 月10日生 | 2001年 4 月 中央青山監査法人入所 2007年 7 月 新日本監査法人(現 E Y 新日本有限責任監 査法人)入所 2010年 9 月 当社入社 2010年10月 企業戦略室長 2015年 7 月 I R 室長(現任) 2016年 6 月 執行役員 I R 室長 2016年11月 執行役員 I R 室長兼経営企画室長 2019年 7 月 執行役員 I R 室長兼法務部長 2021年 6 月 取締役(現任) I R 室・総務・法務・経 理・人事部門担当(現任) | (注) 4 | 1,200 |
| 取締役 経営企画室・教育部門 担当 | 齋 藤 智 記 | 1983年 9 月10日生 | 2008年 9 月 ㈱ヒロエクスプレス取締役(現任) 2008年12月 監査法人トーマツ(現有限責任監査法人 トーマツ)入所 2015年 6 月 当社入社 2015年 7 月 M B A 取得(London Business School) 2018年10月 執行役員経営企画室長(現任) 2019年 7 月 執行役員経営企画室長兼経理部長 2021年 6 月 取締役(現任) 経営企画室・教育部門担当 (現任) | (注) 4 | 127,900 |
| 取締役 | 阿 部 茂 雄 | 1949年10月26日生 | 1972年 4 月 ㈱富士銀行(現㈱みずほ銀行)入行 1990年11月 同行郡山支店長 1993年 5 月 同行支店部業務第二部長 1996年 5 月 同行難波支店長 1999年 5 月 同行神田支店長 2002年 4 月 光村印刷㈱営業統括本部第四営業本部長 2002年 6 月 同社取締役 2005年 6 月 同社取締役上席執行役員 2008年 6 月 同社取締役常務執行役員 2012年 6 月 同社取締役専務執行役員 2014年 6 月 光村印刷㈱取締役副社長執行役員 2015年 6 月 当社取締役(現任) 2015年 6 月 光村印刷㈱代表取締役社長社長執行役員 2018年10月 新村印刷㈱取締役会長(現任) 2021年 6 月 光村印刷㈱代表取締役会長 2023年 6 月 光村印刷㈱取締役会長(現任) | (注) 1、4 | |
| 取締役 | 池 上 玄 | 1955年 1 月10日生 | 1980年 9 月 昭和監査法人(現 E Y 新日本有限責任監査法 人)入所 1983年 3 月 公認会計士登録 1992年 5 月 米国公認会計士(カリフォルニア州)登録 2000年 5 月 監査法人太田昭和センチュリー(現 E Y 新日 本有限責任監査法人)代表社員 2002年 1 月 I A A S B (国際監査・保証審議会)ボード メンバー 2003年 1 月 金融庁企業会計審議会臨時委員 2004年 7 月 日本公認会計士協会常務理事 2005年11月 I F A C (国際会計士連盟)ボードメンバー 2010年 7 月 公益財団法人財務会計基準機構(F A S F) 理事 2013年 7 月 日本公認会計士協会副会長(2010年 7 月より 重任) 2015年 6 月 池上玄公認会計士事務所代表(現任) 2015年 7 月 帝人㈱社外監査役 2016年 6 月 当社取締役(現任) 2016年 7 月 日本公認会計士協会相談役 2017年 9 月 慶應義塾大学商学部特別招聘教授(非常勤) 2021年 3 月 スミダコーポレーション㈱社外取締役(監査 委員) | (注) 1、4 | |

| 役職名 | 氏名 | 生年月日 | 略歴 | 任期 | 所有株式数 (株) |
|----------------|---------|--------------|---|------------------|--------------|
| 取締役 (監査等委員) | 原 口 健 | 1964年2月8日生 | 1991年4月 弁護士登録 1991年4月 さくら共同法律事務所入所 1995年3月 大島総合法律事務所入所 1999年10月 ハートアンドブレイクコンサルティング(株) 監査役 2001年6月 当社非常勤監査役 2006年6月 ひすい総合法律事務所所長(現任) 2021年6月 当社取締役(監査等委員)(現任) | (注) 2、 3、5 | |
| 取締役 (監査等委員) | 丹 羽 厚太郎 | 1974年11月26日生 | 2000年10月 弁護士登録 2000年10月 大島総合法律事務所入所 2004年6月 当社非常勤監査役 2006年5月 丹羽総合法律事務所所長 2010年5月 I P A X 総合法律事務所パートナー 2011年3月 (株)日本エスコン社外取締役 2015年12月 (株)タンケンシールセーコウ社外取締役 2016年3月 (株)日本エスコン社外取締役(監査等委員) 2016年8月 みなつき法律事務所パートナー(現任) 2016年12月 (株)ニーズウェル社外監査役(現任) 2021年6月 当社取締役(監査等委員)(現任) | (注) 2、 3、5 | |
| 取締役 (監査等委員) | 町 田 弘 香 | 1961年10月2日生 | 1989年4月 弁護士登録 1989年4月 河野法律事務所入所 1991年6月 ワシントン大学ロースクール(L.L.M.)卒業 1991年9月 さくら共同法律事務所入所 2003年3月 東邦レマック(株)社外監査役(現任) 2008年6月 ひすい総合法律事務所入所(現任) 2021年6月 当社取締役(監査等委員)(現任) | (注) 2、 3、5 | |
| 計 | | | | | 183,400 |

- (注) 1. 取締役阿部茂雄、池上玄の両氏は、社外取締役であり、東京証券取引所が指定を義務付ける一般株主と利益相反が生じるおそれのない独立役員であります。
2. 取締役原口健、丹羽厚太郎、町田弘香の3氏は社外取締役(監査等委員)であります。また、丹羽厚太郎氏は、東京証券取引所が指定を義務付ける一般株主と利益相反が生じるおそれのない独立役員であります。
3. 当社の監査等委員会の体制は次のとおりであります。
委員長 原口健、委員 丹羽厚太郎、委員 町田弘香
4. 2024年6月26日開催の定時株主総会の終結の時から1年間
5. 2023年6月27日開催の定時株主総会の終結の時から2年間

社外取締役

当社は監査等委員でない社外取締役2名、監査等委員である社外取締役3名を選任しております。

(各社外取締役と提出会社との人的関係、資本的関係又は取引関係その他の利害関係)

監査等委員でない社外取締役阿部茂雄氏及び池上玄氏、監査等委員である社外取締役丹羽厚太郎氏とは、当社との人的関係、資本的関係又は取引関係その他の利害関係はありません。

監査等委員である社外取締役原口健氏及び町田弘香氏は弁護士であり、ひすい総合法律事務所に所属しております。当社は一部の訴訟案件につき、案件毎に同事務所に業務を委託しております。

(社外取締役が提出会社の企業統治において果たす機能及び役割)

監査等委員でない社外取締役阿部茂雄氏は、当社が2001年にJASDAQに上場した当時、(株)富士銀行(現(株)みずほ銀行)神田支店長として当社を担当しており、当社の業種・業態に深い理解を有しており、かつ、人格見識及び財務的素養に大変優れております。同時に、上場企業である光村印刷(株)のマネジメント経験も豊富であるため、同氏から当社にとって有益な、さまざまな助言をいただく考えであります。監査等委員でない社外取締役池上玄氏は公認会計士であり、監査法人での監査等に基づく豊富な経験と知識を有しており、当社のガバナンス体制の強化と事業運営について有益な助言や指導をいただく考えであります。

監査等委員である社外取締役は3名とも弁護士であり、法律のプロフェッションの観点から当社のコーポレート・ガバナンスに関して法令及び定款への準拠性を踏まえて、適切な経営監視及び有益な助言を頂いております。

また、社外取締役阿部茂雄氏、池上玄氏及び丹羽厚太郎氏は、東京証券取引所が指定を義務付ける一般株主と利益相反が生じる恐れのない独立役員であります。

(社外取締役を選任するための提出会社からの独立性に関する基準又は方針の内容及び社外取締役の選任状況に関する提出会社の考え方)

当社はサービス業であり、資格取得支援のためのスクール運営というわが国に類似業種の少ない事業を展開しております。東京証券取引所等が定めるコーポレートガバナンス・コードの適用を受けて、複数名の社外取締役を選任しております。また、社外取締役の選任に際しては、会社からの独立性に関する基準又は方針を定めていないものの、東京証券取引所が定める独立役員の独立性に関する判断基準を参考に、実質的に会社から独立していると判断できる者を候補者とし、そのように独立性があると判断された候補者の中から、知見や能力、経営感覚等に優れた最終的な独立社外役員候補者を選定しております。

(社外取締役による監督又は監査と内部監査、監査等委員会監査及び会計監査との相互連携並びに内部統制部門との関係)

当社の監査等委員である取締役は、実効的な監督又は監査を行う観点から、監査等委員会の事務局担当者と緊密に連携をとるとともに、必要に応じて内部統制部門や社内各部門担当者と直接コミュニケーションをとることで、当社の内部統制上の課題の認識及びその解決のための助言・意見交換等を一定期間ごとに行っております。また、監査等委員である取締役は、毎月開催されている取締役会において情報の共有や意見の交換を行うほか、監査等委員会開催時において、内部監査の概要や会計監査人からの会計監査報告書等に関する情報を共有しております。

監査等委員でない社外取締役と監査等委員である社外取締役とは、取締役会のほか、必要に応じて適宜連絡会議を行い、情報の共有、意見の交換を行っております。

(3) 【監査の状況】

監査等委員会監査の状況

当社における監査等委員会監査は、監査等委員である社外取締役原口健氏、丹羽厚太郎氏及び町田弘香氏の3名によって実施されております。監査等委員である取締役3名はいずれも弁護士であり、相当程度の知見を有しております。

当社の監査等委員会は原則として四半期に1回、その他必要に応じて年に数回適宜開催されております。当事業年度においては、合計16回の監査等委員会を開催しており、個々の監査等委員の出席状況は以下のとおりであります。

| 役職名 | 氏名 | 開催回数 | 出席回数 |
|------------|--------|------|------|
| 取締役(監査等委員) | 原口 健 | 16回 | 16回 |
| 取締役(監査等委員) | 丹羽 厚太郎 | 16回 | 16回 |
| 取締役(監査等委員) | 町田 弘香 | 16回 | 16回 |

監査等委員会における具体的な検討内容として、監査等委員会監査の計画、当社グループの内部統制システムの整備及び運用状況や年間の監査計画、会計監査人の監査及び四半期レビュー計画並びに監査及び四半期レビューの結果報告、会計監査人の報酬及び評価、監査報告書の作成等について検討、審議しております。監査等委員会の開催に当たっては、検討事項及び関連する資料を監査等委員会開催日の原則として数日前までに監査等委員である取締役が共有し、監査等委員会において深度ある議論が行われるよう努めております。

監査等委員である取締役は、毎月開催される取締役会に出席し取締役の職務執行を監査するほか、監査等委員である社外取締役と情報の共有を図る担当者を設け、監査室が収集した情報等について当該担当者を通じ、適宜情報収集や意見交換を行っております。さらに必要に応じて、当社内の法務部、IR室、経理部等の部署や他の社外取締役とも連携を図っております。

内部監査の状況

当社の内部監査担当者は管理部門に所属する5名のメンバーで構成され、監査室は社長直属の組織として、各スクール部門、教育・企画部門、法人営業部門、通信教育部門及び連結子会社等を巡回監査しつつ、所定の手続への準拠性等を監査しているほか、財務報告に係る内部統制の整備状況及び運用状況の有効性に関する必要な監査手続を実施しております。また、内部監査担当者と監査等委員会は、一定期間ごとに連絡会を開催し、内部統制の整備・運用状況について報告を行うとともに、さらに必要に応じて取締役や会計監査人との情報共有によって一層の緊密な連携を図るように努めております。

会計監査の状況

a. 監査法人の名称

太陽有限責任監査法人

b. 継続監査期間

11年間

c. 業務を執行した公認会計士

小松 亮一氏

上原 啓輔氏

d. 監査業務に係る補助者の構成

当社の監査業務に係る補助者は、公認会計士14名、その他13名で会計監査に当たっております。

e. 監査法人の選定方針と理由

当社は、会計監査人としての専門性、独立性、適切性及び監査品質を具備し、当社の事業規模に適した効率的かつ効果的な監査業務の運営が期待できる監査法人を選任することとしています。

なお、太陽有限責任監査法人は、金融庁から2023年12月26日付で業務停止処分を受けており、その概要は以下のとおりであります。

金融庁が2023年12月26日付で発表した処分の内容の概要

イ. 処分の対象者

太陽有限責任監査法人

ロ. 処分の内容

- ・ 契約の新規の締結に関する業務の停止 3ヶ月

(2024年1月1日から同年3月31日まで。ただし、既に監査契約を締結している被監査会社について、監査契約の期間更新や上場したことに伴う契約の新規の締結を除く。)

- ・ 業務改善命令(業務管理体制の改善)

- ・ 処分理由に該当することとなったことに重大な責任を有する社員が監査法人の業務の一部(監査業務に係る審査)に関与することの禁止 3ヶ月

(2024年1月1日から同年3月31日まで)

八．処分理由

同監査法人の社員である2名の公認会計士が、他社の訂正報告書等の監査において、相当の注意を怠り、重大な虚偽のある財務書類を重大な虚偽のないものとして証明したため。

太陽有限責任監査法人から、処分内容及び業務改善計画について説明を受け、業務改善計画が実行されていること、また、監査契約の期間更新を行うことは処分の内容に含まれていないこと、及び過年度における当社に対する監査実績等を踏まえ、会計監査人としての専門性、独立性、適切性及び監査品質等を検討した結果、職務を適切に遂行しており、当社の事業規模に適した効率的かつ効果的な監査業務の運営が期待できると判断し、太陽有限責任監査法人を会計監査人として選定しております。

監査等委員会は、会計監査人の職務の執行に支障がある場合等、その必要があると判断した場合に、株主総会に提出する会計監査人の解任又は不再任に関する議案の内容を決定いたします。また、監査等委員会は、会計監査人が会社法第340条第1項各号に定める項目のいずれかに該当すると認められる場合に、監査等委員全員の同意に基づき監査等委員会が会計監査人を解任いたします。この場合、監査等委員会が選定した監査等委員は、解任後最初に招集される株主総会において、会計監査人を解任した旨と解任の理由を報告いたします。

f．監査等委員及び監査等委員会による監査法人の評価

当社の監査等委員及び監査等委員会は、監査法人に対して評価を行っております。この評価については、監査法人へのヒアリング等を通じて、監査法人の品質管理、監査チームの独立性及び職業的専門家としての業務遂行能力、適切な監査計画の立案及び監査の実施、監査報酬等の観点から総合的に勘案し、当社の監査法人として適切であるかについて判断を行っております。

監査報酬の内容等

a．監査公認会計士等に対する報酬

| 区分 | 前連結会計年度 | | 当連結会計年度 | |
|-------|-------------------|------------------|-------------------|------------------|
| | 監査証明業務に基づく報酬(百万円) | 非監査業務に基づく報酬(百万円) | 監査証明業務に基づく報酬(百万円) | 非監査業務に基づく報酬(百万円) |
| 提出会社 | 27 | | 26 | |
| 連結子会社 | | | | |
| 計 | 27 | | 26 | |

b．監査公認会計士等と同一のネットワークに対する報酬

該当事項はありません。

c．その他重要な報酬の内容

該当事項はありません。

d．監査公認会計士等の提出会社に対する非監査業務の内容

該当事項はありません。

e．監査等委員会が会計監査人の報酬等に同意した理由

取締役会が提案した会計監査人に対する監査報酬に対して、当社の監査等委員会が会社法第399条第1項の同意をした理由は、会計監査人の監査計画の内容、会計監査の実施状況及び報酬の見積りの算定根拠などを確認し検討した結果、会計監査人の報酬等につき適切であると判断したためであります。

(4) 【役員の報酬等】

役員の報酬等の額又はその算定方法の決定に関する方針に係る事項

当社は取締役の個人別の報酬等の額又はその算定方法に関する方針について、取締役会の決議により決定しております。

その内容は、当社は固定報酬制度を採用しており、いわゆる業績連動型の報酬制度は採用しておりません。また、報酬はすべて現金報酬としており、自社株報酬制度は採用しておりません。なお、報酬は客観性及び透明性の観点から取締役の役職に応じた報酬の目安を設けております。

なお当社では、取締役の役職に応じた報酬の目安を設けていること、具体的な報酬額の検討は代表取締役社長、取締役副社長及び監査等委員でない社外取締役2名の計4名で構成される報酬委員会で行っており、不適切な報酬額とならないよう監視を行っているため、取締役会も取締役の個人別の報酬等の内容が当該方針に沿うものであると判断しております。

当社の監査等委員でない取締役の報酬等に関する株主総会の決議年月日は2021年6月25日であり、当該株主総会において、報酬限度額に関して月額250万円以内(うち社外取締役(監査等委員である社外取締役を除く。))は300万円以内)と決議いただいております。また、監査等委員である取締役の報酬等に関する株主総会の決議年月日は2021年6月25日であり、当該株主総会において、報酬限度額に関して月額400万円以内と決議いただいております。

提出会社の役員区分ごとの報酬等の総額、報酬等の種類別の総額及び対象となる役員の員数

| 役員区分 | 報酬等の総額 (千円) | 報酬等の種類別の総額(千円) | | | | 対象となる 役員の員数 (名) |
|-------------------------------|----------------|----------------|--------|-------|-------|-----------------------|
| | | 固定報酬 | 業績連動報酬 | 退職慰労金 | 特別功労金 | |
| 取締役 (監査等委員及び社外 取締役を除く。) | 197,249 | 197,249 | | | | 10 |
| 取締役(監査等委員) (社外取締役を除く。) | | | | | | |
| 社外役員 | 29,999 | 29,999 | | | | 5 |

使用人兼務役員の使用人給与のうち、重要なもの
該当事項はありません。

役員の報酬等の額又はその算定方法の決定に関する方針の決定権限を有する者の氏名・権限・裁量の範囲等

当社では報酬委員会を設置し、代表取締役社長、取締役副社長、監査等委員でない社外取締役2名の計4名で構成される当該報酬委員会にて取締役(監査等委員である取締役を除く。)の役職に応じた報酬の目安を参考に検討を行い、代表取締役社長が最終的な報酬の決定をしております。

なお、当事業年度に係る取締役の個人別の報酬等の内容は、当社では、個人別の報酬等の決定に当たり、取締役の役職に応じた報酬の目安を参考に複数の取締役(代表取締役及び取締役副社長)によって検討を行うとともに、適宜社外取締役に意見を求める措置を講じております。そのため、不適切な報酬額となることが低いことから、取締役の個人別の報酬額等の最終決定については、取締役会から委任を受けた代表取締役である多田敏男が行っております。

(5) 【株式の保有状況】

投資株式の区分の基準及び考え方

当社は、保有目的が純投資目的である投資株式と純投資目的以外の目的である投資株式の区分について、もっぱら株式の価値の変動又は株式に係る配当によって利益を受けることを目的とする投資株式を純投資目的と位置付けており、それ以外の目的で保有する投資株式を純投資目的以外の目的としております。

保有目的が純投資目的以外の目的である投資株式

- a．保有方針及び保有の合理性を検証する方法並びに個別銘柄の保有の適否に関する取締役会等における検証の内容

当社は、保有目的が純投資目的であるか純投資目的以外の目的であるかを問わず、また、上場株式であるか非上場株式であるかを問わず、株式を取得する際には取締役会において取得の目的や取得価額の妥当性等を検討した上で最終的な判断を行っております。株式取得後は、当該会社の経営状態や財政状況、当該会社と当社との関係性、当該株式の売却の必要性及び可能性等を適宜確認しております。

- b．銘柄数及び貸借対照表計上額

| | 銘柄数 (銘柄) | 貸借対照表計上額の 合計額(千円) |
|------------|-------------|----------------------|
| 非上場株式 | 2 | 5,525 |
| 非上場株式以外の株式 | | |

- (当事業年度において株式数が増加した銘柄)

| | 銘柄数 (銘柄) | 株式数の増加に係る取得 価額の合計額(千円) | 株式数の増加の理由 |
|------------|-------------|---------------------------|-----------|
| 非上場株式 | | | |
| 非上場株式以外の株式 | | | |

- (当事業年度において株式数が減少した銘柄)

| | 銘柄数 (銘柄) | 株式数の減少に係る売却 価額の合計額(千円) |
|------------|-------------|---------------------------|
| 非上場株式 | | |
| 非上場株式以外の株式 | | |

- c．特定投資株式及びみなし保有株式の銘柄ごとの株式数、貸借対照表計上額等に関する情報
該当事項はありません。

保有目的が純投資目的である投資株式

| 区分 | 当事業年度 | | 前事業年度 | |
|------------|-------------|--------------------------|-------------|--------------------------|
| | 銘柄数 (銘柄) | 貸借対照表計 上額の合計額 (千円) | 銘柄数 (銘柄) | 貸借対照表計 上額の合計額 (千円) |
| 非上場株式 | | | - | - |
| 非上場株式以外の株式 | 1 | 2,829 | 1 | 2,462 |

| 区分 | 当事業年度 | | | |
|------------|-------------------|------------------|------------------|-----------|
| | 受取配当金の 合計額(千円) | 売却損益の 合計額(千円) | 評価損益の 合計額(千円) | |
| | | | 含み損益 | 減損 処理額 |
| 非上場株式 | | | | |
| 非上場株式以外の株式 | 117 | | 1,581 | |

当事業年度中に投資株式の保有目的を純投資目的から純投資目的以外の目的に変更したもの

| 銘柄 | 株式数(株) | 貸借対照表計上額(千円) |
|----|--------|--------------|
| | | |

当事業年度中に投資株式の保有目的を純投資目的以外の目的から純投資目的に変更したもの

| 銘柄 | 株式数(株) | 貸借対照表計上額(千円) |
|----|--------|--------------|
| | | |

第5 【経理の状況】

1．連結財務諸表及び財務諸表の作成方法について

(1) 当社の連結財務諸表は、「連結財務諸表の用語、様式及び作成方法に関する規則」(昭和51年大蔵省令第28号。以下「連結財務諸表規則」という。)に基づいて作成しております。

(2) 当社の財務諸表は、「財務諸表等の用語、様式及び作成方法に関する規則」(昭和38年大蔵省令第59号。以下「財務諸表等規則」という。)に基づいて作成しております。

また、当社は、特例財務諸表提出会社に該当し、財務諸表等規則第127条の規定により財務諸表を作成しております。

2．監査証明について

当社は、金融商品取引法第193条の2第1項の規定に基づき、連結会計年度(2023年4月1日から2024年3月31日まで)の連結財務諸表及び事業年度(2023年4月1日から2024年3月31日まで)の財務諸表について、太陽有限責任監査法人により監査を受けております。

3．連結財務諸表等の適正性を確保するための特段の取組みについて

当社は、会計基準等の内容を適切に把握できる体制を整備するため、公益財団法人財務会計基準機構へ加入し、同機構が開催する有価証券報告書作成に関する研修へ積極的に参加する等、連結財務諸表等の適正性を確保するための特段の取組みを行っております。

1 【連結財務諸表等】

(1) 【連結財務諸表】

【連結貸借対照表】

(単位：千円)

| | 前連結会計年度 (2023年3月31日) | 当連結会計年度 (2024年3月31日) |
|---------------|-------------------------|-------------------------|
| 資産の部 | | |
| 流動資産 | | |
| 現金及び預金 | 6,103,857 | 5,745,728 |
| 売掛金 | 3,835,409 | 4,259,617 |
| 有価証券 | 200,000 | - |
| 商品及び製品 | 467,535 | 601,275 |
| 仕掛品 | 38,993 | 5,723 |
| 原材料及び貯蔵品 | 372,397 | 329,702 |
| その他 | 588,720 | 683,554 |
| 貸倒引当金 | 2,672 | 2,872 |
| 流動資産合計 | 11,604,241 | 11,622,728 |
| 固定資産 | | |
| 有形固定資産 | | |
| 建物及び構築物 | 2 3,621,422 | 2 3,550,627 |
| 減価償却累計額 | 1,731,993 | 1,762,540 |
| 建物及び構築物（純額） | 1,889,428 | 1,788,086 |
| 機械装置及び運搬具 | 25,826 | 21,990 |
| 減価償却累計額 | 22,925 | 20,252 |
| 機械装置及び運搬具（純額） | 2,901 | 1,738 |
| 工具、器具及び備品 | 1,059,754 | 1,065,999 |
| 減価償却累計額 | 792,268 | 835,017 |
| 工具、器具及び備品（純額） | 267,486 | 230,981 |
| 土地 | 2 2,744,159 | 2 2,744,159 |
| リース資産 | 93,582 | 133,134 |
| 減価償却累計額 | 24,535 | 42,235 |
| リース資産（純額） | 69,046 | 90,898 |
| 有形固定資産合計 | 4,973,022 | 4,855,864 |
| 無形固定資産 | | |
| その他 | 231,137 | 303,489 |
| 無形固定資産合計 | 231,137 | 303,489 |
| 投資その他の資産 | | |
| 投資有価証券 | 1 579,264 | 1 532,733 |
| 関係会社出資金 | 1 0 | - |
| 繰延税金資産 | 424,711 | 620,279 |
| 長期預金 | 100,000 | 100,000 |
| 差入保証金 | 2,133,262 | 2,012,262 |
| 保険積立金 | 626,382 | 642,965 |
| その他 | 148,981 | 126,327 |
| 貸倒引当金 | 25,782 | 25,779 |
| 投資その他の資産合計 | 3,986,819 | 4,008,789 |
| 固定資産合計 | 9,190,978 | 9,168,143 |
| 資産合計 | 20,795,219 | 20,790,872 |

(単位：千円)

| | 前連結会計年度 (2023年3月31日) | 当連結会計年度 (2024年3月31日) |
|--------------------|-------------------------|-------------------------|
| 負債の部 | | |
| 流動負債 | | |
| 支払手形及び買掛金 | 495,021 | 580,431 |
| 短期借入金 | 1,400,000 | 1,500,000 |
| 1年内返済予定の長期借入金 | ² 828,645 | ² 2,417,684 |
| 未払法人税等 | 40,962 | 37,440 |
| 返品廃棄損失引当金 | 333,995 | 377,550 |
| 賞与引当金 | 202,241 | 183,826 |
| 資産除去債務 | 67,381 | 56,498 |
| 前受金 | 5,483,604 | 5,462,715 |
| その他 | 1,894,416 | 1,836,970 |
| 流動負債合計 | 10,746,269 | 12,453,117 |
| 固定負債 | | |
| 長期借入金 | ² 3,069,926 | ² 1,732,258 |
| 役員退職慰労未払金 | 25,077 | 25,077 |
| 修繕引当金 | 37,300 | 37,300 |
| 資産除去債務 | 658,138 | 599,748 |
| その他 | 55,183 | 71,328 |
| 固定負債合計 | 3,845,626 | 2,465,712 |
| 負債合計 | 14,591,895 | 14,918,830 |
| 純資産の部 | | |
| 株主資本 | | |
| 資本金 | 940,200 | 940,200 |
| 資本剰余金 | 790,547 | 790,547 |
| 利益剰余金 | 4,515,132 | 4,186,563 |
| 自己株式 | 75,155 | 75,155 |
| 株主資本合計 | 6,170,725 | 5,842,155 |
| その他の包括利益累計額 | | |
| その他有価証券評価差額金 | 17,487 | 33,460 |
| 為替換算調整勘定 | 40,918 | 53,576 |
| その他の包括利益累計額合計 | 23,431 | 20,115 |
| 非支配株主持分 | 9,167 | 9,771 |
| 純資産合計 | 6,203,324 | 5,872,042 |
| 負債純資産合計 | 20,795,219 | 20,790,872 |

【連結損益計算書及び連結包括利益計算書】

【連結損益計算書】

(単位：千円)

| | 前連結会計年度 (自 2022年 4月 1日 至 2023年 3月 31日) | 当連結会計年度 (自 2023年 4月 1日 至 2024年 3月 31日) |
|-------------------------------------|--|--|
| 売上高 | 1 19,711,739 | 1 19,001,497 |
| 売上原価 | 2 11,979,343 | 2 12,012,969 |
| 売上総利益 | 7,732,396 | 6,988,527 |
| 販売費及び一般管理費 | 3 7,413,355 | 3 7,295,940 |
| 営業利益又は営業損失() | 319,041 | 307,412 |
| 営業外収益 | | |
| 受取利息 | 8,765 | 7,181 |
| 受取配当金 | 36 | 117 |
| 受取手数料 | 5,255 | 5,652 |
| 投資有価証券売却益 | - | 3,499 |
| 投資有価証券運用益 | 2,372 | 15,576 |
| 持分法による投資利益 | - | 1,180 |
| 受取保険金 | 25,816 | - |
| その他 | 6,960 | 4,333 |
| 営業外収益合計 | 49,206 | 37,541 |
| 営業外費用 | | |
| 支払利息 | 34,300 | 33,092 |
| 支払手数料 | 7,466 | 8,090 |
| 持分法による投資損失 | 1,475 | - |
| 為替差損 | - | 9,207 |
| その他 | 479 | 9,708 |
| 営業外費用合計 | 43,722 | 60,099 |
| 経常利益又は経常損失() | 324,525 | 329,970 |
| 特別利益 | | |
| 投資有価証券清算益 | - | 13,224 |
| 特別利益合計 | - | 13,224 |
| 特別損失 | | |
| 固定資産除売却損 | 4 2,369 | 4 13,912 |
| 減損損失 | 5 15,441 | - |
| 投資有価証券評価損 | - | 6,499 |
| 関係会社出資金評価損 | 6,385 | - |
| 特別損失合計 | 24,196 | 20,412 |
| 税金等調整前当期純利益又は税金等調整前当期純損失() | 300,329 | 337,158 |
| 法人税、住民税及び事業税 | 135,441 | 69,664 |
| 法人税等調整額 | 51,200 | 188,518 |
| 法人税等合計 | 84,241 | 118,853 |
| 当期純利益又は当期純損失() | 216,087 | 218,304 |
| 非支配株主に帰属する当期純利益 | 1,346 | 1,461 |
| 親会社株主に帰属する当期純利益又は親会社株主に帰属する当期純損失() | 214,740 | 219,766 |

【連結包括利益計算書】

(単位：千円)

| | 前連結会計年度 (自 2022年 4月 1日 至 2023年 3月31日) | 当連結会計年度 (自 2023年 4月 1日 至 2024年 3月31日) |
|-----------------|---|---|
| 当期純利益又は当期純損失() | 216,087 | 218,304 |
| その他の包括利益 | | |
| その他有価証券評価差額金 | 1,664 | 15,973 |
| 為替換算調整勘定 | 1,272 | 12,657 |
| その他の包括利益合計 | 391 | 3,316 |
| 包括利益 | 215,695 | 221,621 |
| (内訳) | | |
| 親会社株主に係る包括利益 | 214,349 | 223,082 |
| 非支配株主に係る包括利益 | 1,346 | 1,461 |

【連結株主資本等変動計算書】

前連結会計年度(自 2022年 4月 1日 至 2023年 3月31日)

(単位：千円)

| | 株主資本 | | | | |
|-------------------------|---------|---------|-----------|--------|-----------|
| | 資本金 | 資本剰余金 | 利益剰余金 | 自己株式 | 株主資本合計 |
| 当期首残高 | 940,200 | 790,547 | 4,411,415 | 25 | 6,142,138 |
| 当期変動額 | | | | | |
| 剰余金の配当 | | | 111,023 | | 111,023 |
| 親会社株主に帰属する 当期純利益 | | | 214,740 | | 214,740 |
| 自己株式の取得 | | | | 75,130 | 75,130 |
| 株主資本以外の項目の 当期変動額(純額) | | | | | |
| 当期変動額合計 | - | - | 103,717 | 75,130 | 28,586 |
| 当期末残高 | 940,200 | 790,547 | 4,515,132 | 75,155 | 6,170,725 |

| | その他の包括利益累計額 | | | 非支配株主持分 | 純資産合計 |
|-------------------------|------------------|--------------|-------------------|---------|-----------|
| | その他有価証券 評価差額金 | 為替換算調整勘 定 | その他の包括利 益累計額合計 | | |
| 当期首残高 | 15,822 | 39,645 | 23,823 | 8,710 | 6,174,672 |
| 当期変動額 | | | | | |
| 剰余金の配当 | | | | | 111,023 |
| 親会社株主に帰属する 当期純利益 | | | | | 214,740 |
| 自己株式の取得 | | | | | 75,130 |
| 株主資本以外の項目の 当期変動額(純額) | 1,664 | 1,272 | 391 | 457 | 65 |
| 当期変動額合計 | 1,664 | 1,272 | 391 | 457 | 28,652 |
| 当期末残高 | 17,487 | 40,918 | 23,431 | 9,167 | 6,203,324 |

当連結会計年度(自 2023年 4月 1日 至 2024年 3月31日)

(単位：千円)

| | 株主資本 | | | | |
|-------------------------|---------|---------|-----------|--------|-----------|
| | 資本金 | 資本剰余金 | 利益剰余金 | 自己株式 | 株主資本合計 |
| 当期首残高 | 940,200 | 790,547 | 4,515,132 | 75,155 | 6,170,725 |
| 当期変動額 | | | | | |
| 剰余金の配当 | | | 108,802 | | 108,802 |
| 親会社株主に帰属する 当期純損失() | | | 219,766 | | 219,766 |
| 自己株式の取得 | | | | | - |
| 株主資本以外の項目の 当期変動額(純額) | | | | | |
| 当期変動額合計 | - | - | 328,569 | - | 328,569 |
| 当期末残高 | 940,200 | 790,547 | 4,186,563 | 75,155 | 5,842,155 |

| | その他の包括利益累計額 | | | 非支配株主持分 | 純資産合計 |
|-------------------------|------------------|--------------|-------------------|---------|-----------|
| | その他有価証券 評価差額金 | 為替換算調整勘 定 | その他の包括利 益累計額合計 | | |
| 当期首残高 | 17,487 | 40,918 | 23,431 | 9,167 | 6,203,324 |
| 当期変動額 | | | | | |
| 剰余金の配当 | | | | | 108,802 |
| 親会社株主に帰属する 当期純損失() | | | | | 219,766 |
| 自己株式の取得 | | | | | - |
| 株主資本以外の項目の 当期変動額(純額) | 15,973 | 12,657 | 3,316 | 603 | 2,712 |
| 当期変動額合計 | 15,973 | 12,657 | 3,316 | 603 | 331,282 |
| 当期末残高 | 33,460 | 53,576 | 20,115 | 9,771 | 5,872,042 |

【連結キャッシュ・フロー計算書】

(単位：千円)

| | 前連結会計年度 (自 2022年 4月 1日 至 2023年 3月31日) | 当連結会計年度 (自 2023年 4月 1日 至 2024年 3月31日) |
|-----------------------------|---|---|
| 営業活動によるキャッシュ・フロー | | |
| 税金等調整前当期純利益又は税金等調整前当期純損失() | 300,329 | 337,158 |
| 減価償却費 | 417,592 | 408,876 |
| 減損損失 | 15,441 | - |
| 貸倒引当金の増減額(は減少) | 5,389 | 197 |
| 賞与引当金の増減額(は減少) | 5,090 | 18,415 |
| 返品廃棄損失引当金の増減額(は減少) | 31,777 | 43,555 |
| 受取利息及び受取配当金 | 8,801 | 7,299 |
| 受取保険金 | 25,816 | - |
| 支払利息 | 34,300 | 33,092 |
| 支払手数料 | 7,466 | 8,090 |
| 持分法による投資損益(は益) | 1,475 | 1,180 |
| 固定資産除売却損益(は益) | 2,369 | 13,912 |
| 投資有価証券売却損益(は益) | - | 3,499 |
| 投資有価証券運用損益(は益) | 2,372 | 15,576 |
| 投資有価証券清算損益(は益) | - | 13,224 |
| 関係会社出資金評価損 | 6,385 | - |
| 投資有価証券評価損益(は益) | - | 6,499 |
| 売上債権の増減額(は増加) | 253,362 | 423,763 |
| 棚卸資産の増減額(は増加) | 82,391 | 57,775 |
| その他債権の増減額(は増加) | 11,201 | 57,116 |
| 仕入債務の増減額(は減少) | 20,089 | 85,221 |
| 前受金の増減額(は減少) | 460,095 | 20,889 |
| その他債務の増減額(は減少) | 27,761 | 85,136 |
| その他 | 20,678 | 14,428 |
| 小計 | 23,549 | 427,161 |
| 利息及び配当金の受取額 | 10,126 | 8,773 |
| 利息の支払額 | 34,436 | 33,043 |
| 法人税等の支払額 | 338,686 | 101,947 |
| 法人税等の還付額 | 102 | 28,993 |
| 移転補償金の受取額 | 306,496 | - |
| 助成金の受取額 | 4,285 | 332 |
| 営業活動によるキャッシュ・フロー | 28,562 | 524,052 |
| 投資活動によるキャッシュ・フロー | | |
| 定期預金の預入による支出 | 100,000 | - |
| 有価証券の売却及び償還による収入 | - | 200,000 |
| 有形固定資産の取得による支出 | 286,305 | 133,931 |
| 原状回復による支出 | 123,629 | 92,550 |
| 無形固定資産の取得による支出 | 104,330 | 156,573 |
| 投資有価証券の売却及び償還による収入 | 174,363 | 35,515 |
| 投資有価証券の清算による収入 | - | 13,224 |
| 差入保証金の差入による支出 | 2,041 | 43,837 |
| 差入保証金の回収による収入 | 828,771 | 135,532 |
| 保険積立金の払戻による収入 | 49,376 | - |
| その他 | - | 1,000 |
| 投資活動によるキャッシュ・フロー | 436,204 | 43,620 |

(単位：千円)

| | 前連結会計年度 (自 2022年 4 月 1 日 至 2023年 3 月 31 日) | 当連結会計年度 (自 2023年 4 月 1 日 至 2024年 3 月 31 日) |
|-------------------------|--|--|
| 財務活動によるキャッシュ・フロー | | |
| 短期借入金の純増減額（ は減少） | 100,000 | 100,000 |
| 長期借入れによる収入 | 1,000,000 | 1,200,000 |
| 長期借入金の返済による支出 | 897,292 | 948,629 |
| 自己株式の取得による支出 | 75,543 | - |
| 配当金の支払額 | 110,702 | 108,392 |
| 非支配株主への配当金の支払額 | 889 | 857 |
| リース債務の返済による支出 | 29,594 | 28,410 |
| その他 | 7,090 | 7,090 |
| 財務活動によるキャッシュ・フロー | 21,113 | 206,619 |
| 現金及び現金同等物に係る換算差額 | 756 | 2,922 |
| 現金及び現金同等物の増減額（ は減少） | 387,285 | 358,129 |
| 現金及び現金同等物の期首残高 | 5,716,572 | 6,103,857 |
| 現金及び現金同等物の期末残高 | 6,103,857 | 5,745,728 |

【注記事項】

(継続企業の前提に関する注記)

該当事項はありません。

(連結財務諸表作成のための基本となる重要な事項)

1. 連結の範囲に関する事項

連結子会社の数 7社

主要な連結子会社

「第1 企業の概況 4 関係会社の状況」に記載しているため省略しております。

従来、連結子会社であった株式会社クボ医療は、2023年4月1日に株式会社医療事務スタッフ関西を存続会社とする吸収合併を行ったため、当連結会計年度より連結の範囲から除外しております。

2. 持分法の適用に関する事項

持分法を適用した非連結子会社及び関連会社の数 1社

主要な会社等の名称(関連会社) 株式会社プロフェッションネットワーク

3. 連結子会社の事業年度等に関する事項

太科信息技术(大連)有限公司の決算日は12月31日であります。連結財務諸表の作成にあたっては、連結決算日現在で実施した仮決算に基づく財務諸表を使用しております。

4. 会計方針に関する事項

(1) 重要な資産の評価基準及び評価方法

有価証券

満期保有目的の債券

償却原価法(定額法)

その他有価証券

市場価格のない株式等以外のもの

時価法(評価差額は全部純資産直入法により処理し、売却原価は移動平均法により算定)

市場価格のない株式等

移動平均法による原価法

デリバティブ

時価法

棚卸資産

評価基準は原価法(収益性の低下による簿価切下げの方法)によっており、評価方法は下記のとおりであります。

- ・商品、製品 総平均法
- ・仕掛品 個別法
- ・貯蔵品 最終仕入原価法

(2) 重要な減価償却資産の減価償却の方法

有形固定資産(リース資産を除く)

定率法によっております。

ただし、当社の建物(建物附属設備は除く)並びに2016年4月1日以降に取得した建物附属設備及び構築物については定額法を採用しております。

なお、主な耐用年数は、次のとおりであります。

- ・建物及び構築物 2～47年
- ・機械装置及び運搬具 2～12年
- ・工具、器具及び備品 2～20年

無形固定資産(リース資産を除く)

ソフトウェア(自社利用分)については、社内における利用可能期間(5年)に基づく定額法、その他の無形固定資産については、定額法によっております。

リース資産

所有権移転外ファイナンス・リース取引に係るリース資産

リース期間を耐用年数とし、残存価額を零とする定額法によっております。

(3) 重要な引当金の計上基準

貸倒引当金

債権の貸倒による損失に備えるため、一般債権については貸倒実績率によっており、貸倒懸念債権及び破産更生債権等の特定の債権については、個別に回収可能性を勘案し、回収不能見込額を計上しております。

返品廃棄損失引当金

出版物の返品による廃棄損失に備えるため、廃棄損失見込額のうち当連結会計年度負担分を計上しております。

賞与引当金

従業員賞与の支給に備えるため、支給見込額のうち当連結会計年度負担分を計上しております。

修繕引当金

本社ビルの大規模修繕に備えるため、修繕計画に基づく見込額のうち当連結会計年度負担分を計上しております。

(4) 重要な収益及び費用の計上基準

当社及び連結子会社の顧客との契約から生じる収益に関する各事業における主な履行義務の内容及び当該履行義務を充足する通常の時点(収益を認識する時点)は以下のとおりであります。

個人教育事業

個人教育事業においては、主に一定の期間にわたり資格取得に向けた教育サービスを提供しております。教育サービスの提供は顧客との契約内容により期間の経過に基づき履行義務が充足されるため、経過期間にわたり契約により定められた金額に基づいて収益を認識しております。個人教育事業に係る対価は、履行義務の充足前に前受しており、当該前受した対価を経過期間にわたり各月に計上しております。

法人研修事業

法人研修事業においては、主に教材等の販売及び企業や大学内での研修に際しての教育サービスの提供を行っております。教材等の販売に関しては、通常、商品の引き渡し時点において顧客が当該商品に対する支配を獲得し、履行義務が充足されると判断されることから、商品の引き渡し時に収益を認識しております。研修に際しての教育サービスの提供に関しては、教育サービスの提供は顧客との契約内容により講義回数の経過に基づき履行義務が充足されるため、その回数経過にわたり契約により定められた金額に基づいて収益を認識しております。法人研修事業における対価は、履行義務がすべて充足した時から概ね1年以内に受領しております。

出版事業

出版事業においては、当社グループが制作した製品を消費者に直接販売(直販事業)、また、出版取次事業者を通じて販売しております。直販事業においては、通常、製品の引き渡し時点において顧客が当該製品に対する支配を獲得し、履行義務が充足されると判断されることから、製品の引き渡し時に収益を認識しております。出版取次事業者を通じた販売は、いったん製品を納品しますが、消費者に未販売の製品については返品を行う返品権付取引に該当することから、返品されると見込まれる製品については、変動対価に関する定めに従って、販売時に収益を認識せず、当該商品又は製品について受け取った又は受け取る対価の額で返金負債を認識し、当該返金負債を除いた額を収益として認識しております。出版事業に係る対価は、履行義務が充足した時から概ね1年以内に受領しております。

人材事業

人材事業においては、主に人材紹介事業、人材派遣事業及び求人広告事業を行っております。人材紹介事業においては、人材の紹介が完了した時点で履行義務が充足されるため、人材紹介の完了時点で収益を認識しております。人材派遣事業及び求人広告事業については、顧客との契約内容により期間の経過に基づき履行義務が充足されるため、期間の経過にわたり契約により定められた金額に基づいて収益を認識しております。人材事業のうち、人材紹介事業に係る対価は履行義務が充足した時から概ね1ヶ月以内に受領しております。また人材派遣事業に係る対価は月ごとに精算をし、履行義務が充足した時から概ね1ヶ月以内に受領しております。求人広告事業に係る対価はサービス提供開始後請求を行い、請求後概ね1ヶ月以内に受領しております。

(5) 重要な外貨建の資産又は負債の本邦通貨への換算の基準

外貨建金銭債権債務は、連結決算日の直物為替相場により円貨に換算し、換算差額は損益として処理しております。なお、在外子会社等の資産及び負債並びに収益及び費用は、連結決算日の直物為替相場により円貨に換算し、換算差額は純資産の部における為替換算調整勘定に含めております。

(6) 重要なヘッジ会計の方法

ヘッジ会計の方法

金利スワップについて特例処理の要件を満たしておりますので、特例処理を採用しております。

ヘッジ手段とヘッジ対象

当連結会計年度にヘッジ会計を適用したヘッジ対象とヘッジ手段は以下のとおりであります。

ヘッジ手段...金利スワップ

ヘッジ対象...借入金の利息

ヘッジ方針

金利リスクの低減のため、対象債務の範囲内でヘッジを行っております。

ヘッジ有効性評価の方法

特例処理によっている金利スワップについては、有効性の評価を省略しております。

(7) 連結キャッシュ・フロー計算書における資金の範囲

手許現金、随時引出し可能な預金及び容易に換金可能であり、かつ、価値の変動について僅少なりリスクしか負わない取得日から3ヶ月以内に償還期限の到来する短期投資からなっております。

(重要な会計上の見積り)

(1) 繰延税金資産の回収可能性

当連結会計年度の連結財務諸表に計上した金額

(単位：千円)

| | 前連結会計年度 | 当連結会計年度 |
|--------|---------|---------|
| 繰延税金資産 | 424,711 | 620,279 |

識別した項目に係る重要な会計上の見積りの内容に関する情報

当社は「繰延税金資産の回収可能性に関する適用指針」(企業会計基準適用指針第26号 2018年2月16日)に定める会社分類に基づき、税務上の繰越欠損金及び将来減算一時差異に対して、将来の収益力に基づき課税所得が生じると見込まれる範囲内において繰延税金資産を計上しております。なお、課税所得の見積りについては、経営者会議で承認した5カ年分の損益予測により、当社の経営環境を考慮した将来の収益予測や講座運営体制の見直しによるコスト削減のための施策に基づいて見積りを行っております。当該見積りは将来の不確実な経済条件の変動などによって影響を受ける可能性があり、予測不能な事態により発生した課税所得の時期及び金額が見積りと異なった場合、翌連結会計年度の連結財務諸表において、繰延税金資産の計上額に重要な影響を与える可能性があります。

(2) 資産除去債務

当連結会計年度の連結財務諸表に計上した金額

(単位：千円)

| | 前連結会計年度 | 当連結会計年度 |
|----------------|---------|---------|
| 資産除去債務の流動負債計上額 | 67,381 | 56,498 |
| 資産除去債務の固定負債計上額 | 658,138 | 599,748 |

識別した項目に係る重要な会計上の見積りの内容に関する情報

資産除去債務は本社及び各拠点の建物の不動産賃貸借契約に伴う原状回復義務等について、過去の原状回復工事実績を基礎として計上しております。当社では、収録設備の有無や基幹拠点であるか否か等の利用実態に応じて賃借物件をグループ化しており、本社グループの賃借期間は23年、各拠点のうち基幹拠点は10年、その他の各拠点については6年等と見積もっております。割引率は、各平均賃借期間に合わせて、それぞれ0.000~2.280%を使用して資産除去債務の金額を計算しております。原状回復費用の見積りにおいては、類似の特性を有する賃借ビルの過去の原状回復工事の実績を基礎とした工事単価を仮定として利用しておりますが、将来の工事単価は、事業環境の変化により大きく影響を受ける可能性があり、工事単価が影響を受けた場合、翌連結会計年度の連結財務諸表において、資産除去債務の計上額に重要な影響を与える可能性があります。

(3) 棚卸資産の評価

当連結会計年度の連結財務諸表に計上した金額

(単位：千円)

| | 前連結会計年度 | 当連結会計年度 |
|--------------------------|---------|---------|
| 製品 | 446,467 | 584,931 |
| 貯蔵品 | 372,397 | 329,702 |
| 収益性の低下により切下げた簿価の純額(売上原価) | 11,870 | 45,787 |

識別した項目に係る重要な会計上の見積りの内容に関する情報

当社は、棚卸資産の評価方法として原価法(収益性の低下による簿価切下げの方法)を採用しております。収益性の低下による簿価切下げ額は、決算日時点におけるテキストや問題集等の教材及び出版物のうち、その後において使用又は販売されることなく最終的に廃棄されることとなる金額の見込額及び出版物の過剰在庫の額であります。最終的に廃棄されることとなる金額の見込額については、恣意性を排除する観点から、対象期間の教材及び出版物の制作費用の額に、過去における教材及び出版物の制作費用並びにそれらの廃棄実績額から算定される平均廃棄率を乗じることで算出しております。また、出版物の過剰在庫の額については、当社が刊行する出版物の性質を考慮し、刊行後1年以上経過した出版物のうち今後の販売見込みを超えて保有している部分を過剰在庫とし簿価の切下げを行っております。

(4) 返品廃棄損失引当金

当連結会計年度の連結財務諸表に計上した金額

(単位：千円)

| | 前連結会計年度 | 当連結会計年度 |
|-------------------|---------|---------|
| 返品廃棄損失引当金の流動負債計上額 | 333,995 | 377,550 |

識別した項目に係る重要な会計上の見積りの内容に関する情報

当社では、出版物の返品による損失に備えるため、返品廃棄損失引当金を計上しております。この返品廃棄損失引当金は、取次店等に対して納品し売上計上した出版物が、その後書店等における売れ残りや汚れ等の理由によって当社に返品され、最終的に当社において廃棄することとなる金額の見込額であります。当該見込額については、恣意性を排除する観点から、対象期間の制作費用の額に、過去における出版物の制作費用及び廃棄実績額から算定される平均廃棄率を乗じることで算出しております。

(会計上の見積りの変更)

(資産除去債務の見積額の変更)

当連結会計年度において、校舎等の不動産賃貸借契約に伴う原状回復義務として計上していた資産除去債務について、直近の原状回復実績等の新たな情報の入手に伴い、校舎等の退去時に必要とされる原状回復費用に関して見積りの変更を行いました。見積りの変更による増加額31,867千円を変更前の資産除去債務残高に加算しております。

なお、当該見積りの変更による当連結会計年度の営業損失、経常損失及び税金等調整前当期純損失に与える影響はありません。

(連結貸借対照表関係)

- 1 非連結子会社及び関連会社に対するものは、次のとおりであります。

| | 前連結会計年度 (2023年3月31日) | 当連結会計年度 (2024年3月31日) |
|---------|-------------------------|-------------------------|
| 関係会社出資金 | 0千円 | -千円 |
| 投資有価証券 | 20,239千円 | 21,420千円 |

- 2 担保資産及び担保付債務

担保に供している資産及び担保付債務は次のとおりであります。

| | 前連結会計年度 (2023年3月31日) | 当連結会計年度 (2024年3月31日) |
|----|-------------------------|-------------------------|
| 建物 | 856,832千円 | 824,170千円 |
| 土地 | 2,333,782 | 2,333,782 |
| 計 | 3,190,615千円 | 3,157,953千円 |

| | 前連結会計年度 (2023年3月31日) | 当連結会計年度 (2024年3月31日) |
|-----------------------------|-------------------------|-------------------------|
| 長期借入金(1年内返済予定の 長期借入金を含む) | 1,762,500千円 | 1,612,500千円 |

(連結損益計算書関係)

- 1 顧客との契約から生じる収益

売上高については、顧客との契約から生じる収益及びそれ以外の収益を区分して記載しておりません。顧客との契約から生じる収益の金額は、連結財務諸表「注記事項(セグメント情報等)3. 報告セグメントごとの売上高、利益又は損失、資産、負債その他の項目の金額に関する情報及び収益の分解情報」に記載しております。

- 2 (前連結会計年度)

棚卸資産簿価切下額 11,870千円及び返品廃棄損失引当金繰入額28,817千円が売上原価に含まれております。

(当連結会計年度)

棚卸資産簿価切下額45,787千円及び返品廃棄損失引当金繰入額40,909千円が売上原価に含まれております。

3 販売費及び一般管理費のうち主要な費目及び金額は次のとおりであります。

| | 前連結会計年度 (自 2022年4月1日 至 2023年3月31日) | 当連結会計年度 (自 2023年4月1日 至 2024年3月31日) |
|----------|--|--|
| 販売手数料 | 110,658千円 | 96,501千円 |
| 広告宣伝費 | 909,498 | 878,076 |
| 給与手当 | 2,588,680 | 2,520,793 |
| 賞与 | 316,799 | 258,611 |
| 賞与引当金繰入額 | 148,964 | 137,714 |
| 法定福利費 | 515,203 | 504,996 |
| 旅費交通費 | 177,214 | 184,061 |
| 貸倒引当金繰入額 | 5,389 | 197 |
| 通信費 | 246,509 | 243,127 |
| 賃借料 | 592,098 | 562,619 |
| 減価償却費 | 133,160 | 140,730 |
| 消耗品費 | 32,600 | 29,132 |
| 業務委託費 | 593,739 | 607,585 |

4 固定資産除売却損

固定資産除売却損の内訳は以下の通りであります。

| | 前連結会計年度 (自 2022年4月1日 至 2023年3月31日) | 当連結会計年度 (自 2023年4月1日 至 2024年3月31日) |
|-----------|--|--|
| 建物及び構築物 | 2,299 千円 | 5,739 千円 |
| 機械装置及び運搬具 | - | 0 |
| 工具、器具及び備品 | 69 | 1,893 |
| 無形固定資産 | - | 6,280 |
| 合計 | 2,369 千円 | 13,912 千円 |

5 減損損失

(1) 減損損失を認識した資産グループの概要

当社及び連結子会社は、以下の資産グループについて減損損失を計上しております。

前連結会計年度(自 2022年4月1日 至 2023年3月31日)

| 場所 | 用途 | 種類 | 金額(千円) |
|------|-------|-----------|--------|
| 八重洲校 | 事業用資産 | 建物及び構築物 | 8,459 |
| | | 工具、器具及び備品 | 63 |
| 梅田校 | 事業用資産 | 建物及び構築物 | 6,918 |
| | | 工具、器具及び備品 | 0 |

当連結会計年度(自 2023年4月1日 至 2024年3月31日)

該当事項はありません。

(2) 減損損失の認識に至った経緯

前連結会計年度(自 2022年4月1日 至 2023年3月31日)

当社は、床面積の適正化の観点から当連結会計年度において拠点の一部減床を決定いたしました。これに基づき、利用見込みがなくなった拠点の造作物(建物及び構築物)及び工具、器具及び備品の帳簿価額を減損損失として計上しております。

当連結会計年度(自 2023年4月1日 至 2024年3月31日)

該当事項はありません。

(3) 資産のグルーピングの方法

前連結会計年度(自 2022年4月1日 至 2023年3月31日)

当社及び連結子会社は、キャッシュ・フローを生み出す最小単位として、主として拠点校を基本単位としつつ、首都圏及び近畿圏については地域を基本単位としてグルーピングを行い、また遊休資産については個別に減損損失の認識の評価をしております。

当連結会計年度(自 2023年4月1日 至 2024年3月31日)

該当事項はありません。

(4) 回収可能価額の算定方法

前連結会計年度(自 2022年4月1日 至 2023年3月31日)

当社及び連結子会社は、資産グループの回収可能価額は使用価値により算定しておりますが、使用価値はゼロと算定しております。

当連結会計年度(自 2023年4月1日 至 2024年3月31日)

該当事項はありません。

(連結包括利益計算書関係)

その他の包括利益に係る組替調整額及び税効果額

| | 前連結会計年度 (自 2022年4月1日 至 2023年3月31日) | 当連結会計年度 (自 2023年4月1日 至 2024年3月31日) |
|--------------|--|--|
| その他有価証券評価差額金 | | |
| 当期発生額 | 2,399千円 | 7,447千円 |
| 組替調整額 | - | 15,576 |
| 税効果調整前 | 2,399 | 23,023 |
| 税効果額 | 734 | 7,049 |
| その他有価証券評価差額金 | 1,664 | 15,973 |
| 為替換算調整勘定 | | |
| 当期発生額 | 1,272 | 12,657 |
| その他の包括利益合計 | 391 | 3,316 |

(連結株主資本等変動計算書関係)

前連結会計年度(自 2022年4月1日 至 2023年3月31日)

1. 発行済株式の種類及び総数並びに自己株式の種類及び株式数に関する事項

| | 当連結会計年度期首 株式数(株) | 当連結会計年度 増加株式数(株) | 当連結会計年度 減少株式数(株) | 当連結会計年度末 株式数(株) |
|-------|---------------------|---------------------|---------------------|--------------------|
| 発行済株式 | | | | |
| 普通株式 | 18,504,000 | - | - | 18,504,000 |
| 合計 | 18,504,000 | - | - | 18,504,000 |
| 自己株式 | | | | |
| 普通株式 | 68 | 370,100 | - | 370,168 |
| 合計 | 68 | 370,100 | - | 370,168 |

(変動事由の概要)

2022年11月15日の取締役会決議による自己株式の取得 370,100株

2. 新株予約権及び自己新株予約権に関する事項

該当事項はありません。

3. 配当に関する事項

(1) 配当金支払額

| 決議 | 株式の種類 | 配当金の総額 (千円) | 1株当たり配当額 (円) | 基準日 | 効力発生日 |
|----------------------|-------|----------------|-----------------|------------|------------|
| 2022年6月27日 定時株主総会 | 普通株式 | 55,511 | 3.00 | 2022年3月31日 | 2022年6月28日 |
| 2022年11月7日 取締役会 | 普通株式 | 55,511 | 3.00 | 2022年9月30日 | 2022年12月5日 |

(2) 基準日が当連結会計年度に属する配当のうち、配当の効力発生日が翌連結会計年度となるもの

| 決議 | 株式の種類 | 配当金の原資 | 配当金の 総額(千円) | 1株当たり 配当額(円) | 基準日 | 効力発生日 |
|----------------------|-------|--------|----------------|-----------------|------------|------------|
| 2023年6月27日 定時株主総会 | 普通株式 | 利益剰余金 | 54,401 | 3.00 | 2023年3月31日 | 2023年6月28日 |

当連結会計年度(自 2023年4月1日 至 2024年3月31日)

1. 発行済株式の種類及び総数並びに自己株式の種類及び株式数に関する事項

| | 当連結会計年度期首 株式数(株) | 当連結会計年度 増加株式数(株) | 当連結会計年度 減少株式数(株) | 当連結会計年度末 株式数(株) |
|-------|---------------------|---------------------|---------------------|--------------------|
| 発行済株式 | | | | |
| 普通株式 | 18,504,000 | - | - | 18,504,000 |
| 合計 | 18,504,000 | - | - | 18,504,000 |
| 自己株式 | | | | |
| 普通株式 | 370,168 | - | - | 370,168 |
| 合計 | 370,168 | - | - | 370,168 |

2. 新株予約権及び自己新株予約権に関する事項

該当事項はありません。

3. 配当に関する事項

(1) 配当金支払額

| 決議 | 株式の種類 | 配当金の総額 (千円) | 1株当たり配当額 (円) | 基準日 | 効力発生日 |
|----------------------|-------|----------------|-----------------|------------|------------|
| 2023年6月27日 定時株主総会 | 普通株式 | 54,401 | 3.00 | 2023年3月31日 | 2023年6月28日 |
| 2023年11月6日 取締役会 | 普通株式 | 54,401 | 3.00 | 2023年9月30日 | 2023年12月4日 |

(2) 基準日が当連結会計年度に属する配当のうち、配当の効力発生日が翌連結会計年度となるもの

| 決議 | 株式の種類 | 配当金の原資 | 配当金の 総額(千円) | 1株当たり 配当額(円) | 基準日 | 効力発生日 |
|----------------------|-------|--------|----------------|-----------------|------------|------------|
| 2024年6月26日 定時株主総会 | 普通株式 | 利益剰余金 | 54,401 | 3.00 | 2024年3月31日 | 2024年6月27日 |

(連結キャッシュ・フロー計算書関係)

現金及び現金同等物の期末残高と連結貸借対照表に記載されている科目の金額との関係

| | 前連結会計年度 (自 2022年4月1日 至 2023年3月31日) | 当連結会計年度 (自 2023年4月1日 至 2024年3月31日) |
|----------------------|--|--|
| 現金及び預金勘定 | 6,103,857千円 | 5,745,728千円 |
| 預入期間が3ヶ月を超える 定期預金 | - | - |
| 有価証券勘定 | 200,000 | - |
| 現金同等物以外の有価証券 | 200,000 | - |
| 現金及び現金同等物 | 6,103,857 | 5,745,728 |

(リース取引関係)

オペレーティング・リース取引

オペレーティング・リース取引のうち解約不能のものに係る未経過リース料

| | 前連結会計年度 (2023年3月31日) | 当連結会計年度 (2024年3月31日) |
|-----|-------------------------|-------------------------|
| 1年内 | 691,495千円 | 866,635千円 |
| 1年超 | 1,527,033 | 1,362,369 |
| 合計 | 2,218,528 | 2,229,005 |

(金融商品関係)

1. 金融商品の状況に関する事項

(1) 金融商品に対する取組方針

当社グループは、その事業の性格上、大規模な設備投資が発生することがないため、短期的な運転資金を銀行借入により必要な都度、調達しております。一時的な余資は安全性の高い金融資産で運用しております。デリバティブは、後述するリスクを回避するために利用しており、投機的な取引は行わない方針であります。

(2) 金融商品の内容及びそのリスク

営業債権である売掛金は、顧客の信用リスクに晒されております。投資有価証券は、市場価格の変動リスク及び為替の変動リスクに晒されております。

営業債務である買掛金は、1月以内の支払期日であります。その一部には外貨建ての支払があり、為替変動リスクに晒されておりますが、その額が僅少であるためデリバティブ取引によるヘッジは行っておりません。

借入金は、主に本社ビル取得のためのタームローン及び運転資金に関するものであり、最終返済日は、最長で4年6ヶ月後であります。これらの中には変動金利であるため金利の変動リスクに晒されているものもありますが、それについては、デリバティブ取引(金利スワップ取引)を利用してヘッジしております。

デリバティブ取引は、借入金の支払金利の変動リスクに対するヘッジ取引を目的とした金利スワップ取引であります。

(3) 金融商品に係るリスク管理体制

信用リスク(取引先の契約不履行等に係るリスク)の管理

当社は、債権管理規程に従い、営業債権について、各営業部門における責任者が主要な取引先の状況を定期的にモニタリングし、取引相手ごとに期日及び残高を管理するとともに、財務状況等の悪化等による回収懸念の早期把握や軽減を図っております。連結子会社についても、当社の債権管理規程に準じて、同様の管理を行っております。

投資有価証券は、有価証券運用規程に従い、格付の高い発行体が発行する債券のみを対象としているため、信用リスクは僅少であります。

差入保証金は、多くの不動産仲介業者から物件情報を収集する際に、ビルオーナーの動向に関する情報提供も受け、ビルオーナーの財務状況による信用リスクに関しては常に配慮しております。

当期の連結決算日現在における最大信用リスク額は、信用リスクに晒される金融資産の貸借対照表価額によって表されております。

市場リスク(為替や金利等の変動リスク)の管理

借入金に係る支払金利の変動リスクを抑制するために、金利スワップ取引を利用しております。

有価証券及び投資有価証券並びにデリバティブ取引については、有価証券運用規程及び有価証券運用ガイドラインに基づき、定期的に時価や発行体の格付け等を把握する等、リスク回避のための方策を工夫しております。

資金調達に係る流動性リスク(支払期日に支払いを実行できなくなるリスク)の管理

当社は、年間の予算計画に基づき、手許流動性を支払予定額の2ヶ月分相当に維持すること等により、流動性リスクを管理しております。

(4) 金融商品の時価等に関する事項についての補足説明

金融商品の時価の算定においては、変動要因を織り込んでいるため、異なる前提条件等を採用することにより、当該価額が変動することもあります。また「デリバティブ取引関係」注記におけるデリバティブ取引に関する契約額等については、その金額自体がデリバティブ取引に係る市場リスクを示すものではありません。

(5) 信用リスクの集中

当期の連結決算日現在における営業債権については、当社の事業の特性上、特定の者に集中して残高が積み上がることはありませんが、出版事業に関してのみは、当該業界の性格上、特定の者(取次会社)に残高が集中する傾向があります。

2. 金融商品の時価等に関する事項

連結貸借対照表計上額、時価及びこれらの差額については、次のとおりであります。なお、市場価格のない株式等は、次表には含めておりません((注3)をご参照ください。)

前連結会計年度(自 2022年4月1日 至 2023年3月31日)

(単位：千円)

| | 連結貸借対照表 計上額 | 時価 | 差額 |
|------------|----------------|-----------|---------|
| (1) 有価証券 | | | |
| その他有価証券 | 200,000 | 200,000 | - |
| (2) 投資有価証券 | | | |
| 満期保有目的の債券 | 104,516 | 103,397 | 1,119 |
| その他有価証券 | 410,877 | 410,877 | - |
| (3) 差入保証金 | 2,133,262 | 2,107,591 | 25,671 |
| 資産計 | 2,848,656 | 2,821,865 | 26,791 |
| (1) 長期借入金 | 3,898,571 | 4,031,498 | 132,927 |
| 負債計 | 3,898,571 | 4,031,498 | 132,927 |

当連結会計年度(自 2023年4月1日 至 2024年3月31日)

(単位：千円)

| | 連結貸借対照表 計上額 | 時価 | 差額 |
|------------|----------------|-----------|--------|
| (1) 有価証券 | | | |
| その他有価証券 | - | - | - |
| (2) 投資有価証券 | | | |
| 満期保有目的の債券 | 102,768 | 101,873 | 895 |
| その他有価証券 | 403,019 | 403,019 | - |
| (3) 差入保証金 | 2,012,262 | 1,986,209 | 26,052 |
| 資産計 | 2,518,050 | 2,491,102 | 26,948 |
| (1) 長期借入金 | 4,149,942 | 4,229,131 | 79,189 |
| 負債計 | 4,149,942 | 4,229,131 | 79,189 |

(注1)「現金及び預金」、「売掛金」、「買掛金」、「短期借入金」については、現金及び短期間で決済されるため時価が帳簿価額と近似するものであることから、注記を省略しております。

(注2)連結貸借対照表に持分相当額を純額で表示する組合その他これに準ずる事業体への出資については、「時価の算定に関する会計基準の適用指針」(企業会計基準適用指針第31号 2021年6月17日。以下「時価算定会計基準適用指針」という。)第24-16項の規定により、「金融商品の時価等の開示に関する適用指針」(企業会計基準適用指針第19号 2020年3月31日。)第4項(1)に定める記載を省略しております。当該出資の前連結会計年度の連結貸借対照表計上額は31,604千円、当連結会計年度の連結貸借対照表計上額はありません。

(注3)当連結会計年度における市場価格のない株式等は、「(2) 投資有価証券 その他有価証券」には含めておりません。前連結会計年度及び当連結会計年度の当該金融商品の連結貸借対照表計上額は以下のとおりであります。また、関係会社出資金についてはその全額が市場価格のない株式等に該当するものであります。

(単位：千円)

| 区分 | 2023年3月31日 | 2024年3月31日 |
|--------|------------|------------|
| 非上場株式等 | 32,265 | 26,945 |

(注4)金銭債権及び満期のある有価証券の連結決算日後の償還予定額
前連結会計年度(自 2022年4月1日 至 2023年3月31日)

(単位:千円)

| 種類 | 1年以内 | 1年超5年以内 | 5年超10年以内 | 10年超 |
|------------------|-----------|---------|----------|---------|
| 現金及び預金 | 6,103,857 | - | - | - |
| 売掛金 | 3,835,409 | - | - | - |
| 有価証券及び 投資有価証券 | | | | |
| 満期保有目的の債券 | | | | |
| 社債 | - | 100,000 | - | - |
| その他有価証券 | | | | |
| 債券その他 | - | - | - | 350,000 |
| 差入保証金 | 13,579 | 175,301 | 321,922 | - |
| 合計 | 9,952,846 | 275,301 | 321,922 | 350,000 |

当連結会計年度(自 2023年4月1日 至 2024年3月31日)

(単位:千円)

| 種類 | 1年以内 | 1年超5年以内 | 5年超10年以内 | 10年超 |
|------------------|------------|---------|----------|---------|
| 現金及び預金 | 5,745,728 | - | - | - |
| 売掛金 | 4,259,617 | - | - | - |
| 有価証券及び 投資有価証券 | | | | |
| 満期保有目的の債券 | | | | |
| 社債 | - | 100,000 | - | - |
| その他有価証券 | | | | |
| 債券その他 | - | - | - | 350,000 |
| 差入保証金 | 145 | 464,866 | 64,931 | - |
| 合計 | 10,005,490 | 564,866 | 64,931 | 350,000 |

(注5)長期借入金及びその他の有利子負債の連結決算日後の返済予定額
前連結会計年度(2023年3月31日)

| 区分 | 1年以内 (千円) | 1年超 2年以内 (千円) | 2年超 3年以内 (千円) | 3年超 4年以内 (千円) | 4年超 5年以内 (千円) | 5年超 (千円) |
|-------|--------------|---------------------|---------------------|---------------------|---------------------|-------------|
| 短期借入金 | 1,400,000 | - | - | - | - | - |
| 長期借入金 | 828,645 | 2,177,716 | 483,116 | 319,094 | 90,000 | - |
| 合計 | 2,228,645 | 2,177,716 | 483,116 | 319,094 | 90,000 | - |

当連結会計年度(2024年3月31日)

| 区分 | 1年以内 (千円) | 1年超 2年以内 (千円) | 2年超 3年以内 (千円) | 3年超 4年以内 (千円) | 4年超 5年以内 (千円) | 5年超 (千円) |
|-------|--------------|---------------------|---------------------|---------------------|---------------------|-------------|
| 短期借入金 | 1,500,000 | - | - | - | - | - |
| 長期借入金 | 2,417,684 | 723,084 | 559,062 | 329,968 | 120,144 | - |
| 合計 | 3,917,684 | 723,084 | 559,062 | 329,968 | 120,144 | - |

3. 金融商品の時価のレベルごとの内訳等に関する事項

金融商品の時価を、時価の算定に用いたインプットの観察可能性及び重要性に応じて、以下の3つのレベルに分類しております。

レベル1の時価：同一の資産又は負債の活発な市場における(無調整の)相場価格により算定した時価

レベル2の時価：レベル1のインプット以外の直接又は間接的に観察可能なインプットを用いて算定した時価

レベル3の時価：重要な観察できないインプットを使用して算定した時価

時価の算定に重要な影響を与えるインプットを複数使用している場合には、それらのインプットがそれぞれ属するレベルのうち、時価の算定における優先順位が最も低いレベルに時価を分類しております。

(1) 時価をもって連結貸借対照表計上額とする金融資産及び金融負債
前連結会計年度(2023年3月31日)

(単位:千円)

| 区分 | 時価 | | | |
|--------------|-------|---------|---------|---------|
| | レベル1 | レベル2 | レベル3 | 合計 |
| 有価証券及び投資有価証券 | | | | |
| その他有価証券 | | | | |
| 株式 | 2,462 | - | - | 2,462 |
| 社債・その他債券 | - | 98,190 | 310,225 | 408,415 |
| その他 | - | 200,000 | - | 200,000 |
| 資産計 | 2,462 | 298,190 | 310,225 | 610,877 |

当連結会計年度(2024年3月31日)

(単位:千円)

| 区分 | 時価 | | | |
|--------------|-------|--------|---------|---------|
| | レベル1 | レベル2 | レベル3 | 合計 |
| 有価証券及び投資有価証券 | | | | |
| その他有価証券 | | | | |
| 株式 | 2,829 | - | - | 2,829 |
| 社債・その他債券 | - | - | - | - |
| その他 | - | 99,400 | 300,790 | 400,190 |
| 資産計 | 2,829 | 99,400 | 300,790 | 403,019 |

(2) 時価をもって連結貸借対照表計上額としない金融資産及び金融負債
前連結会計年度(2023年3月31日)

(単位:千円)

| 区分 | 時価 | | | |
|--------------|------|-----------|-----------|-----------|
| | レベル1 | レベル2 | レベル3 | 合計 |
| 有価証券及び投資有価証券 | | | | |
| 満期保有目的の債券 | | | | |
| 社債 | - | - | 103,397 | 103,397 |
| 差入保証金 | - | - | 2,107,591 | 2,107,591 |
| 資産計 | - | - | 2,210,988 | 2,210,988 |
| 長期借入金 | - | 4,031,498 | - | 4,031,498 |
| 負債計 | - | 4,031,498 | - | 4,031,498 |

当連結会計年度（2024年3月31日）

（単位：千円）

| 区分 | 時価 | | | |
|---------------------------|------|-----------|-----------|-----------|
| | レベル1 | レベル2 | レベル3 | 合計 |
| 有価証券及び投資有価証券 満期保有目的の債券 | | | | |
| 社債 | - | - | 101,873 | 101,873 |
| 差入保証金 | - | - | 1,986,209 | 1,986,209 |
| 資産計 | - | - | 2,088,082 | 2,088,082 |
| 長期借入金 | - | 4,229,131 | - | 4,229,131 |
| 負債計 | - | 4,229,131 | - | 4,229,131 |

(注1) 時価の算定に用いた評価技法及び時価の算定に係るインプットの説明

有価証券及び投資有価証券

上場株式及び社債・その他の債券等については相場価格及び取引金融機関から提示された価格を用いて評価しております。上場株式は活発な市場で取引されているため、その時価をレベル1の時価に分類しております。社債・その他の債券等については、公表された相場価格があっても市場での取引頻度が低く、活発な市場における相場価格とは認められないものはレベル2の時価に分類し、相場価格が入手できず、取引金融機関から提示された価格を用いて評価しているものはその時価をレベル3の時価に分類しております。

差入保証金

保証金返却時の償却額を除いた額について、株式会社格付投資情報センター、株式会社日本格付研究所より公表されている利率や株式会社日本政策金融公庫の中小企業の子会社への貸付利率にビルオーナーの信用リスクを加味した利率をもとに当社が見積った平均貸借期間で割り引いた現在価値により算定しており、レベル3の時価に分類しております。

長期借入金

与信管理上の使用リスクに応じて、その将来のキャッシュ・フローを国債の利回り等、適切な指標に信用スプレッドを上乗せした利率で割り引いた現在価値により算定しており、レベル2の時価に分類しております。

(注2) 時価をもって連結貸借対照表価額とする金融資産及び金融負債のうちレベル3の時価に関する情報

期首残高から期末残高への調整表、当期の損益に認識した評価損益

前連結会計年度（自 2022年4月1日 至 2023年3月31日）

（単位：千円）

| | 有価証券及び投資有価証券 | 合計 |
|---|--------------|---------|
| | その他有価証券 | |
| 期首残高 | 326,670 | 326,670 |
| 当期の損益又はその他の包括利益 | | |
| 損益に計上 | - | - |
| その他の包括利益に計上() | 16,445 | 16,445 |
| 期末残高 | 310,225 | 310,225 |
| 当期の損益に計上した額のうち連結貸借対照表日において保有する金融資産及び金融負債の評価損益 | - | - |

() 連結包括利益計算書の「その他の包括利益」の「その他有価証券評価差額金」に含まれております。

当連結会計年度(自 2023年 4月 1日 至 2024年 3月31日)

(単位:千円)

| | 有価証券及び投資有価証券 | 合 計 |
|---|--------------|---------|
| | その他有価証券 | |
| 期首残高 | 310,225 | 310,225 |
| 当期の損益又はその他の包括利益 | | |
| 損益に計上 | | |
| その他の包括利益に計上() | 9,435 | 9,435 |
| 期末残高 | 300,790 | 300,790 |
| 当期の損益に計上した額のうち連結貸借対照表日において保有する金融資産及び金融負債の評価損益 | | |

() 連結包括利益計算書の「その他の包括利益」の「その他有価証券評価差額金」に含まれております。

時価の評価プロセスの説明

当社グループは、取引金融機関から提示された価格を用いて評価を行っております。

重要な観察できないインプットを変化させた場合の時価に対する影響に関する説明

該当事項はありません。

(有価証券関係)

1. 満期保有目的の債券

前連結会計年度(2023年 3月31日)

(単位:千円)

| 区分 | 連結貸借対照表計上額 | 時価 | 差額 |
|----------------------|------------|---------|-------|
| 時価が連結貸借対照表計上額を超えるもの | | | |
| 時価が連結貸借対照表計上額を超えないもの | 104,516 | 103,397 | 1,119 |

当連結会計年度(2024年 3月31日)

(単位:千円)

| 区分 | 連結貸借対照表計上額 | 時価 | 差額 |
|----------------------|------------|---------|-----|
| 時価が連結貸借対照表計上額を超えるもの | | | |
| 時価が連結貸借対照表計上額を超えないもの | 102,768 | 101,873 | 895 |

2. その他有価証券

前連結会計年度(2023年3月31日)

(単位:千円)

| 区分 | 連結決算日における 連結貸借対照表計上額 | 取得原価 | 差額 |
|----------------------------|-------------------------|---------|--------|
| 連結貸借対照表計上額が 取得原価を超えるもの | | | |
| 株式 | 2,462 | 1,248 | 1,214 |
| 債券 | - | - | - |
| その他 | 31,604 | 14,066 | 17,538 |
| 小計 | 34,067 | 15,314 | 18,752 |
| 連結貸借対照表計上額が 取得原価を超えないもの | | | |
| 株式 | - | - | - |
| 債券 | - | - | - |
| その他 | 608,415 | 650,000 | 41,585 |
| 小計 | 608,415 | 650,000 | 41,585 |
| 合計 | 642,482 | 665,314 | 22,832 |

(注) 表中の「取得原価」は減損処理後の帳簿価額であります。

当連結会計年度(2024年3月31日)

(単位:千円)

| 区分 | 連結決算日における 連結貸借対照表計上額 | 取得原価 | 差額 |
|----------------------------|-------------------------|---------|--------|
| 連結貸借対照表計上額が 取得原価を超えるもの | | | |
| 株式 | 2,829 | 1,248 | 1,581 |
| 債券 | - | - | - |
| その他 | - | - | - |
| 小計 | 2,829 | 1,248 | 1,581 |
| 連結貸借対照表計上額が 取得原価を超えないもの | | | |
| 株式 | - | - | - |
| 債券 | - | - | - |
| その他 | 400,190 | 450,000 | 49,810 |
| 小計 | 400,190 | 450,000 | 49,810 |
| 合計 | 403,019 | 451,248 | 48,228 |

(注) 表中の「取得原価」は減損処理後の帳簿価額であります。

3. 連結会計年度中に売却したその他有価証券

前連結会計年度(自 2022年4月1日 至 2023年3月31日)

(単位:千円)

| 区分 | 売却額 | 売却益の合計額 | 売却損の合計額 |
|-----|-----|---------|---------|
| 株式 | - | - | - |
| 債券 | - | - | - |
| その他 | - | - | - |
| 合計 | - | - | - |

当連結会計年度(自 2023年4月1日 至 2024年3月31日)

(単位:千円)

| 区分 | 売却額 | 売却益の合計額 | 売却損の合計額 |
|-----|-------|---------|---------|
| 株式 | - | - | - |
| 債券 | - | - | - |
| その他 | 3,500 | 3,499 | - |
| 合計 | 3,500 | 3,499 | - |

4. 減損処理を行った有価証券

前連結会計年度(自 2022年4月1日 至 2023年3月31日)

該当事項はありません。

当連結会計年度(自 2023年4月1日 至 2024年3月31日)

当連結会計年度において、非上場株式について6,499千円の減損処理を行っております。

(デリバティブ取引関係)

1. ヘッジ会計が適用されていないデリバティブ取引

複合金融商品

前連結会計年度(2023年3月31日)

該当事項はありません。

当連結会計年度(2024年3月31日)

該当事項はありません。

2. ヘッジ会計が適用されているデリバティブ取引

金利関連

前連結会計年度(2023年3月31日)

(単位：千円)

| ヘッジ会計の方法 | デリバティブ取引の種類等 | 主なヘッジ対象 | 契約額等 | 契約額等のうち1年超 | 時価 |
|-------------|-----------------------|---------|-----------|------------|-----|
| 金利スワップの特例処理 | 金利スワップ取引 支払固定・受取変動 | 長期借入金 | 1,762,500 | 1,612,500 | (注) |

(注) 金利スワップの特例処理によるものは、ヘッジ対象とされている長期借入金と一体として処理されているため、その時価は当該長期借入金の時価に含めて記載しております。

当連結会計年度(2024年3月31日)

(単位：千円)

| ヘッジ会計の方法 | デリバティブ取引の種類等 | 主なヘッジ対象 | 契約額等 | 契約額等のうち1年超 | 時価 |
|-------------|-----------------------|---------|-----------|------------|-----|
| 金利スワップの特例処理 | 金利スワップ取引 支払固定・受取変動 | 長期借入金 | 1,612,500 | - | (注) |

(注) 金利スワップの特例処理によるものは、ヘッジ対象とされている長期借入金と一体として処理されているため、その時価は当該長期借入金の時価に含めて記載しております。

(退職給付関係)

前連結会計年度(自 2022年4月1日 至 2023年3月31日)

1. 採用している退職給付制度の概要

当社及び国内連結子会社は、確定拠出年金制度を導入しております。

2. 確定拠出制度に係る退職給付費用の額

当社及び国内連結子会社の確定拠出制度への要拠出額は、55,900千円でありました。

当連結会計年度(自 2023年4月1日 至 2024年3月31日)

1. 採用している退職給付制度の概要

当社及び国内連結子会社は、確定拠出年金制度を導入しております。

2. 確定拠出制度に係る退職給付費用の額

当社及び国内連結子会社の確定拠出制度への要拠出額は、54,509千円でありました。

(税効果会計関係)

1. 繰延税金資産及び繰延税金負債の発生の主な原因別の内訳

| | 前連結会計年度 (2023年3月31日) | 当連結会計年度 (2024年3月31日) |
|------------------------------|-------------------------|-------------------------|
| 繰延税金資産 | | |
| 未払事業所税加算 | 4,239千円 | 4,089千円 |
| 未払事業税加算 | 13,623 | 12,486 |
| 未払賞与加算 | 19,517 | - |
| 賞与引当金加算 | 62,087 | 56,445 |
| 法定福利費加算 | 13,574 | 9,321 |
| 貸倒引当金加算 | 8,766 | 8,841 |
| 修繕引当金加算 | 11,421 | 11,421 |
| 返品廃棄損失引当金加算 | 105,301 | 124,861 |
| 棚卸資産簿価切下額加算 | 151,794 | 165,170 |
| 未払家賃加算 | 36,329 | 26,150 |
| 返金負債加算 | 218,269 | 249,968 |
| 一括償却資産加算 | 463 | - |
| 資産除去債務加算 | 222,154 | 200,942 |
| 減損損失加算 | 6,842 | 477 |
| 役員退職慰労未払金加算 | 7,678 | 7,678 |
| 投資有価証券評価損否認 | 37,123 | 8,718 |
| その他有価証券評価差額金 | 12,733 | 15,251 |
| 内部利益消去 | 4,880 | 8,282 |
| 税務上の繰越欠損金 (注) 2 | 6,966 | 181,343 |
| その他 | 28,114 | 19,298 |
| 繰延税金資産小計 | 971,881 | 1,110,752 |
| 税務上の繰越欠損金に係る 評価性引当額 (注) 2 | 6,966 | 5,495 |
| 将来減算一時差異等の合計 に係る評価性引当額 | 254,648 | 209,234 |
| 評価性引当額小計 (注) 1 | 261,614 | 214,729 |
| 繰延税金資産合計 | 710,267 | 896,022 |
| 繰延税金負債 | | |
| 返品資産減算 | 86,110 | 107,645 |
| 返品調整引当金減算 | 105,727 | 105,627 |
| その他有価証券評価差額金 | 5,015 | 484 |
| 投資有価証券評価益否認 | 11,766 | - |
| 建物附属設備過大計上 | 76,936 | 61,985 |
| 繰延税金負債合計 | 285,556 | 275,743 |
| 繰延税金資産の純額 | 424,711 | 620,279 |

(注) 1 評価性引当額が46,884千円減少しております。この減少の主な内容は、資産除去債務、投資有価証券評価損に係る繰延税金資産のうち、新たにスケジューリング可能となった繰延税金資産45,522千円を評価性引当額から除外したことに伴うもの等であります。

- 2 税務上の繰越欠損金及びその繰延税金資産の繰越期限別の金額
前連結会計年度(2023年3月31日)
該当事項はありません。

当連結会計年度(2024年3月31日)

| | 1年以内 | 1年超 2年以内 | 2年超 3年以内 | 3年超 4年以内 | 4年超 5年以内 | 5年超 | 合計 |
|--------------|------|-------------|-------------|-------------|-------------|---------|--------------|
| 税務上の繰越欠損金(a) | | 598 | 2,844 | | 382 | 177,518 | 181,343千円 |
| 評価性引当額 | | 598 | 2,844 | | 382 | 1,670 | 5,495千円 |
| 繰延税金資産 | | | | | | 175,848 | (b)175,848千円 |

(a) 税務上の繰越欠損金は、法定実効税率を乗じた額であります。

(b) 税務上の繰越欠損金181,343千円(法定実効税率を乗じた額)について、繰延税金資産175,848千円を計上しております。当該税務上の繰越欠損金については、将来の課税所得の見込みにより、回収可能と判断した部分については評価性引当額を認識しておりません。

2. 法定実効税率と税効果会計適用後の法人税等の負担率との差異の原因となった主要な項目別の内訳

| | 前連結会計年度 (2023年3月31日) | 当連結会計年度 (2024年3月31日) |
|-------------------|-------------------------|-------------------------|
| 法定実効税率 | 30.62% | - % |
| (調整) | | |
| 交際費損金不算入額 | 1.37 | - |
| 住民税均等割額 | 6.79 | - |
| 評価性引当額の増減 | 11.58 | - |
| その他 | 0.84 | - |
| 税効果会計適用後の法人税等の負担率 | 28.04 | - |

(注)当連結会計年度は、税金等調整前当期純損失であるため注記を省略しております。

(資産除去債務関係)

資産除去債務のうち連結貸借対照表に計上しているもの

(1) 当該資産除去債務の概要

本社及び各拠点の建物の不動産賃貸借契約に伴う原状回復義務等であります。

(2) 当該資産除去債務の金額の算定方法

利用実態に応じて賃借物件をグループ化しており、本社グループの賃借期間は23年、各拠点のうち基幹拠点は10年、その他の各拠点については6年等と見積もっております。割引率は、各平均賃借期間に合わせて、それぞれ0.000%~2.280%を使用して資産除去債務の金額を計算しております。

(3) 当該資産除去債務の総額の増減

前連結会計年度及び当連結会計年度において、校舎等の不動産賃貸借契約に伴う原状回復義務として計上していた資産除去債務について、直近の原状回復実績等の新たな情報の入手に伴い、校舎等の退去時に必要とされる原状回復費用に関して見積りの変更を行い、前連結会計年度において9,986千円を変更前の資産除去債務残高に加算及び当連結会計年度において31,867千円を変更前の資産除去債務残高に加算しております。資産除去債務の残高の推移は以下のとおりであります。

| | 前連結会計年度 (自 2022年4月1日 至 2023年3月31日) | 当連結会計年度 (自 2023年4月1日 至 2024年3月31日) |
|-----------------|--|--|
| 期首残高 | 776,651千円 | 725,520千円 |
| 時の経過による調整額 | 577 | 281 |
| 新規賃借に伴う増加額 | 37,394 | 8,642 |
| 見積りの変更による増加額 | 9,986 | 31,867 |
| 資産除去債務の履行による減少額 | 99,090 | 110,064 |
| 期末残高 | 725,520千円 | 656,247千円 |

(収益認識関係)

1. 顧客との契約から生じる収益を分解した情報

前連結会計年度(自 2022年4月1日 至 2023年3月31日)

顧客との契約から生じる収益を分解した情報は、「注記事項(セグメント情報等)」に記載のとおりであります。

当連結会計年度(自 2023年4月1日 至 2024年3月31日)

顧客との契約から生じる収益を分解した情報は、「注記事項(セグメント情報等)」に記載のとおりであります。

2. 顧客との契約から生じる収益を理解するための基礎となる情報

前連結会計年度(自 2022年4月1日 至 2023年3月31日)

収益を理解するための基礎となる情報は、「(連結財務諸表作成のための基本となる重要な事項)4. 会計方針に関する事項(4)重要な収益及び費用の計上基準」に記載のとおりであります。

当連結会計年度(自 2023年4月1日 至 2024年3月31日)

収益を理解するための基礎となる情報は、「(連結財務諸表作成のための基本となる重要な事項)4. 会計方針に関する事項(4)重要な収益及び費用の計上基準」に記載のとおりであります。

3. 顧客との契約に基づく履行義務の充足と当該契約から生じるキャッシュ・フローとの関係並びに当連結会計年度末

において存在する顧客との契約から翌連結会計年度以降に認識すると見込まれる収益の金額及び時期に関する情報

前連結会計年度(自 2022年4月1日 至 2023年3月31日)

(1) 契約資産及び契約負債の残高等

当社グループは、連結貸借対照表上、顧客との契約から生じた債権については売掛金として、契約負債については前受金として独立した科目で表示しております。契約負債である前受金は主に個人教育事業から生じるものであり、お申込時にお支払いいただいた受講料を当社は一旦前受金として計上し、その後、教育サービス提供期間に対応して売上に振り替えております。なお、契約資産に該当するものではありません。

当連結会計年度中に認識した収益の額のうち、期首現在の契約負債残高に含まれていた額は4,812,344千円であります。なお、当連結会計年度中の契約資産及び契約負債の残高に重要な変動は生じておりません。また、過去の期間に充足(又は部分的に充足)した履行義務から、当連結会計年度中に認識した収益はありません。

(2) 残存履行義務に配分した取引価格

当社グループの残存履行義務に配分した取引価格は、「収益認識に関する会計基準」第80-22項(1)及び(2)に該当するため、残存履行義務に配分した取引価格に関する注記を省略しております。

なお、当該注記に含めていない履行義務の内容は次のとおりです。

「収益認識に関する会計基準」第80-22項(2)に該当するもの

個人教育事業における資格取得に向けた教育サービス

「収益認識に関する会計基準」第80-22項(1)に該当するもの

上記 以外の事業に係るもの(法人研修事業における研修に際しての教育サービス、人材事業における人材派遣、求人広告サービス)

当連結会計年度(自 2023年4月1日 至 2024年3月31日)

(1) 契約資産及び契約負債の残高等

当社グループは、連結貸借対照表上、顧客との契約から生じた債権については売掛金として、契約負債については前受金として独立した科目で表示しております。契約負債である前受金は主に個人教育事業から生じるものであり、お申込時にお支払いいただいた受講料を当社は一旦前受金として計上し、その後、教育サービス提供期間に対応して売上に振り替えております。なお、契約資産に該当するものではありません。

当連結会計年度中に認識した収益の額のうち、期首現在の契約負債残高に含まれていた額は4,397,481千円であります。なお、当連結会計年度中の契約資産及び契約負債の残高に重要な変動は生じておりません。また、過去の期間に充足(又は部分的に充足)した履行義務から、当連結会計年度中に認識した収益はありません。

(2) 残存履行義務に配分した取引価格

当社グループの残存履行義務に配分した取引価格は、「収益認識に関する会計基準」第80-22項(1)及び(2)に該当するため、残存履行義務に配分した取引価格に関する注記を省略しております。

なお、当該注記に含めていない履行義務の内容は次のとおりです。

「収益認識に関する会計基準」第80-22項(2)に該当するもの

個人教育事業における資格取得に向けた教育サービス

「収益認識に関する会計基準」第80-22項(1)に該当するもの

上記 以外の事業に係るもの(法人研修事業における研修に際しての教育サービス、人材事業における人材派遣、求人広告サービス)

(セグメント情報等)

【セグメント情報】

1 報告セグメントの概要

当社の報告セグメントは、当社の構成単位のうち分離された財務情報が入手可能であり、取締役会が、経営資源の配分の決定及び業績を評価するために、定期的に検討を行う対象となっているものです。

当社は主に資格講座を企画運営しておりますが、販売対象市場の類似性、製品の種類によって判断したセグメントから構成されており、「個人教育事業」、「法人研修事業」、「出版事業」及び「人材事業」の4つを報告セグメントとしております。

各事業の内容は、次のとおりであります。

個人教育事業：社会人・大学生等の個人を対象とした各種資格講座及び各スクールの施設管理等

法人研修事業：一般企業・会計事務所・大学・専門学校を対象とした資格研修・実務研修等

出版事業：個人教育事業、法人研修事業で培ったノウハウを出版物として全国各書店・大学生協で販売及び各拠点窓口で外部仕入書籍等を販売

人材事業：人材紹介・派遣及び求人広告事業

2 報告セグメントごとの売上高、利益又は損失、資産、負債その他の項目の金額の算定方法

報告されている事業セグメントの会計処理の方法は、売上高の認識基準を除き、「連結財務諸表作成のための基本となる重要な事項」における記載と概ね同一であります。

当社は、受講申込み時点で全額前受金として負債計上し、受講期間に応じて月次で売上高に振り替えております。連結損益計算書に計上される売上高は、この前受金調整後の売上高であります。しかし、受講申込みがなければその後の前受金からの振替も生じないため、当社では、経営管理上、前受金調整前(現金ベース)の売上高を重視しております。したがって、報告セグメントの売上高及びセグメント利益又は損失は、前受金調整前(現金ベース)の売上高及び営業利益又は営業損失としております。

報告セグメントの利益は、営業利益ベースの数値であります。セグメント間の内部利益及び振替高は市場実勢価格に基づいております。

3 報告セグメントごとの売上高、利益又は損失、資産、負債その他の項目の金額に関する情報及び収益の分解情報
前連結会計年度(自 2022年4月1日 至 2023年3月31日)

(単位：千円)

| | 報告セグメント | | | | 合計 |
|-----------------------|-----------|-----------|-----------|---------|------------|
| | 個人教育事業 | 法人研修事業 | 出版事業 | 人材事業 | |
| 売上高 | | | | | |
| 一時点で移転される財及びサービス | 25,394 | 865,129 | 4,426,410 | 116,126 | 5,433,060 |
| 一定の期間にわたり移転される財及びサービス | 9,946,494 | 3,558,324 | | 357,568 | 13,862,387 |
| 顧客との契約から生じる収益 | 9,971,889 | 4,423,453 | 4,426,410 | 473,694 | 19,295,448 |
| 外部顧客への売上高 | 9,971,889 | 4,423,453 | 4,426,410 | 473,694 | 19,295,448 |
| セグメント間の内部売上高又は振替高 | 2,286 | - | 46 | 44,298 | 46,631 |
| 計 | 9,974,175 | 4,423,453 | 4,426,456 | 517,993 | 19,342,079 |
| セグメント利益又は損失() | 1,074,686 | 966,208 | 1,216,665 | 70,031 | 1,178,219 |
| その他の項目 | | | | | |
| 減価償却費 | 282,320 | 54,742 | 15,099 | 8,857 | 361,019 |
| のれんの償却額 | - | - | - | - | - |

(注) セグメント資産は、事業セグメントに資産を配分していないため、記載しておりません。

当連結会計年度(自 2023年4月1日 至 2024年3月31日)

(単位：千円)

| | 報告セグメント | | | | 合計 |
|-----------------------|-----------|-----------|-----------|---------|------------|
| | 個人教育事業 | 法人研修事業 | 出版事業 | 人材事業 | |
| 売上高 | | | | | |
| 一時点で移転される財及びサービス | 32,248 | 821,102 | 4,246,722 | 117,841 | 5,217,914 |
| 一定の期間にわたり移転される財及びサービス | 9,730,990 | 3,624,605 | | 358,516 | 13,714,111 |
| 顧客との契約から生じる収益 | 9,763,238 | 4,445,707 | 4,246,722 | 476,357 | 18,932,026 |
| 外部顧客への売上高 | 9,763,238 | 4,445,707 | 4,246,722 | 476,357 | 18,932,026 |
| セグメント間の内部売上高又は振替高 | 2,482 | - | 128 | 33,815 | 36,426 |
| 計 | 9,765,720 | 4,445,707 | 4,246,850 | 510,172 | 18,968,452 |
| セグメント利益又は損失() | 1,029,170 | 1,011,882 | 847,943 | 63,397 | 894,053 |
| その他の項目 | | | | | |
| 減価償却費 | 280,036 | 49,343 | 16,088 | 3,731 | 349,200 |
| のれんの償却額 | - | - | - | - | - |

(注) セグメント資産は、事業セグメントに資産を配分していないため、記載しておりません。

4 報告セグメント合計額と連結財務諸表計上額との差額及び当該差額の主な内容(差異調整に関する事項)

(単位：千円)

| 売上高 | 前連結会計年度 | 当連結会計年度 |
|------------|------------|------------|
| 報告セグメント計 | 19,342,079 | 18,968,452 |
| 前受金調整額 | 416,291 | 69,471 |
| セグメント間取引消去 | 46,631 | 36,426 |
| 連結財務諸表の売上高 | 19,711,739 | 19,001,497 |

(単位：千円)

| 利益又は損失 | 前連結会計年度 | 当連結会計年度 |
|----------------------|-----------|-----------|
| 報告セグメント計 | 1,178,219 | 894,053 |
| 前受金調整額 | 416,291 | 69,471 |
| 全社費用 | 1,275,469 | 1,270,937 |
| 連結財務諸表の営業利益又は営業損失() | 319,041 | 307,412 |

(注) 全社費用は、主に報告セグメントに帰属しない一般管理費であります。

【関連情報】

前連結会計年度(自 2022年4月1日 至 2023年3月31日)

1 製品及びサービスごとの情報

セグメント情報に同様の情報を開示しているため、記載を省略しております。

2 地域ごとの情報

(1) 売上高

本邦の外部顧客への売上高が連結損益計算書の売上高の90%を超えるため、記載を省略しております。

(2) 有形固定資産

本邦に所在している有形固定資産の金額が連結貸借対照表の有形固定資産の金額の90%を超えるため、記載を省略しております。

3 主要な顧客ごとの情報

外部顧客への売上高のうち、連結損益計算書の売上高の10%以上を占める相手先がないため、記載はありません。

当連結会計年度(自 2023年4月1日 至 2024年3月31日)

1 製品及びサービスごとの情報

セグメント情報に同様の情報を開示しているため、記載を省略しております。

2 地域ごとの情報

(1) 売上高

本邦の外部顧客への売上高が連結損益計算書の売上高の90%を超えるため、記載を省略しております。

(2) 有形固定資産

本邦に所在している有形固定資産の金額が連結貸借対照表の有形固定資産の金額の90%を超えるため、記載を省略しております。

3 主要な顧客ごとの情報

外部顧客への売上高のうち、連結損益計算書の売上高の10%以上を占める相手先がないため、記載はありません。

【報告セグメントごとの固定資産の減損損失に関する情報】

前連結会計年度(自 2022年4月1日 至 2023年3月31日)

「個人教育事業」セグメントにおいて、校舎の減床に伴い利用見込みがなくなった造作物(建物及び構築物)及び工具、器具及び備品の減損損失15,441千円を計上しておりますが、特別損失のため報告セグメントには配分しておりません。

当連結会計年度(自 2023年4月1日 至 2024年3月31日)

該当事項はありません。

【報告セグメントごとののれんの償却額及び未償却残高に関する情報】

前連結会計年度(自 2022年4月1日 至 2023年3月31日)

(単位：千円)

| | 報告セグメント | | | | | 全社・消去 | 合計 |
|-------|---------|--------|------|------|---|-------|----|
| | 個人教育事業 | 法人研修事業 | 出版事業 | 人材事業 | 計 | | |
| 当期償却額 | - | - | - | - | - | - | - |
| 当期末残高 | - | - | - | - | - | - | - |

当連結会計年度(自 2023年4月1日 至 2024年3月31日)

(単位：千円)

| | 報告セグメント | | | | | 全社・消去 | 合計 |
|-------|---------|--------|------|------|---|-------|----|
| | 個人教育事業 | 法人研修事業 | 出版事業 | 人材事業 | 計 | | |
| 当期償却額 | - | - | - | - | - | - | - |
| 当期末残高 | - | - | - | - | - | - | - |

【報告セグメントごとの負ののれん発生益に関する情報】

前連結会計年度(自 2022年4月1日 至 2023年3月31日)

該当事項はありません。

当連結会計年度(自 2023年4月1日 至 2024年3月31日)

該当事項はありません。

【関連当事者情報】

1. 関連当事者との取引

(1) 連結財務諸表提出会社と関連当事者との取引

(ア) 連結財務諸表提出会社の非連結子会社及び関連会社等

前連結会計年度(自 2022年4月1日 至 2023年3月31日)

該当事項はありません。

当連結会計年度(自 2023年4月1日 至 2024年3月31日)

該当事項はありません。

(イ) 連結財務諸表提出会社の役員及び主要株主(会社等に限る。)等

前連結会計年度(自 2022年4月1日 至 2023年3月31日)

| 種類 | 会社等の名称又は氏名 | 所在地 | 資本金又は出資金(千円) | 事業の内容又は職業 | 議決権等の所有(被所有)割合(%) | 関連当事者との関係 | 取引の内容 | 取引金額(千円) | 科目 | 期末残高(千円) |
|----------|----------------|--------|--------------|-----------|-------------------|-----------|---------|----------|----|----------|
| 主要株主(法人) | (株)増進会ホールディングス | 静岡県三島市 | 100,000 | 経営管理・経営指導 | (被所有)直接8.16 | 資本・業務提携 | 自己株式の取得 | 75,130 | - | - |

(注) 1. 取引条件及び取引条件の決定方針等

取引については、市場価格を勘案して決定しております。

2. 取引金額に消費税等は含まれておりません。

3. 当社は2022年11月15日開催の取締役会決議に基づく自己株式立会外買付取引による自己株式の取得により、株式会社増進会ホールディングスの所有株式を取得いたしました。買付期間は2022年11月16日であり、買付価格は普通株式1株につき203円であります。

当連結会計年度(自 2023年4月1日 至 2024年3月31日)

該当事項はありません。

(2) 連結財務諸表提出会社の連結子会社と関連当事者との取引

前連結会計年度(自 2022年4月1日 至 2023年3月31日)

該当事項はありません。

当連結会計年度(自 2023年4月1日 至 2024年3月31日)

該当事項はありません。

2. 親会社又は重要な関連会社に関する注記

前連結会計年度(自 2022年4月1日 至 2023年3月31日)

該当事項はありません。

当連結会計年度(自 2023年4月1日 至 2024年3月31日)

該当事項はありません。

(1株当たり情報)

1株当たり純資産額並びに1株当たり当期純利益金額又は1株当たり当期純損失及び算定上の基礎は、以下のとおりであります。

| 項目 | 前連結会計年度 (自 2022年4月1日 至 2023年3月31日) | 当連結会計年度 (自 2023年4月1日 至 2024年3月31日) |
|-----------------------------------|--|--|
| 1株当たり純資産額 | 341.58円 | 323.28円 |
| 1株当たり当期純利益金額又は 1株当たり当期純損失金額() | 11.69円 | 12.12円 |

(注) 1. 潜在株式調整後1株当たり当期純利益金額については、潜在株式が存在しないため記載しておりません。

2. 1株当たり当期純利益金額又は1株当たり当期純損失金額の算定上の基礎は、以下のとおりであります。

| 項目 | 前連結会計年度 (自 2022年4月1日 至 2023年3月31日) | 当連結会計年度 (自 2023年4月1日 至 2024年3月31日) |
|---|--|--|
| 親会社株主に帰属する当期純利益又は親会社株主に帰属する当期純損失() (千円) | 214,740 | 219,766 |
| 普通株主に帰属しない金額(千円) | - | - |
| 普通株式に係る親会社株主に帰属する当期純利益又は親会社株主に帰属する当期純損失() (千円) | 214,740 | 219,766 |
| 普通株式の期中平均株式数(株) | 18,366,031 | 18,133,832 |

3. 1株当たり純資産額の算定上の基礎は、以下のとおりであります。

| 項目 | 前連結会計年度 (2023年3月31日) | 当連結会計年度 (2024年3月31日) |
|--------------------------------|-------------------------|-------------------------|
| 純資産の部の合計額(千円) | 6,203,324 | 5,872,042 |
| 純資産の部の合計額から控除する金額(千円) | 9,167 | 9,771 |
| (うち非支配株主持分(千円)) | (9,167) | (9,771) |
| 普通株式に係る純資産額(千円) | 6,194,156 | 5,862,271 |
| 1株当たり純資産額の算定に用いられた期末の普通株式の数(株) | 18,133,832 | 18,133,832 |

(重要な後発事象)

該当事項はありません。

【連結附属明細表】

【社債明細表】

該当事項はありません。

【借入金等明細表】

| 区分 | 当期首残高 (千円) | 当期末残高 (千円) | 平均利率 (%) | 返済期限 |
|-------------------------|---------------|---------------|-------------|----------------------------|
| 短期借入金 | 1,400,000 | 1,500,000 | 0.3008 | - |
| 1年以内に返済予定の長期借入金 | 828,645 | 2,417,684 | 1.1072 | - |
| 1年以内に返済予定のリース債務 | 22,821 | 30,905 | - | - |
| 長期借入金(1年以内に返済予定のものを除く。) | 3,069,926 | 1,732,258 | 0.3314 | 2025年12月30日～ 2028年9月29日 |
| リース債務(1年以内に返済予定のものを除く。) | 55,183 | 71,328 | - | 2025年7月31日～ 2031年6月30日 |
| 計 | 5,376,576 | 5,752,175 | - | - |

(注) 1. 平均利率については、期末借入金残高に対する加重平均利率を記載しております。

なお、リース債務については、リース料総額に含まれる利息相当額を控除する前の金額でリース債務を連結貸借対照表に計上しているため、「平均利率」を記載しておりません。

2. 長期借入金及びリース債務(1年以内に返済予定のものを除く。)の連結決算日後5年間の返済予定額は以下のとおりであります。

| | 1年超2年以内 (千円) | 2年超3年以内 (千円) | 3年超4年以内 (千円) | 4年超5年以内 (千円) |
|-------|-----------------|-----------------|-----------------|-----------------|
| 長期借入金 | 723,084 | 559,062 | 329,968 | 120,144 |
| リース債務 | 26,347 | 25,267 | 13,438 | 6,273 |

【資産除去債務明細表】

| 区分 | 当期首残高 (千円) | 当期増加額 (千円) | 当期減少額 (千円) | 当期末残高 (千円) |
|-------------------|---------------|---------------|---------------|---------------|
| 不動産賃貸借契約に伴う原状回復義務 | 725,520 | 40,791 | 110,064 | 656,247 |

(2) 【その他】

1. 連結会計年度終了後の状況

特記事項はありません。

2. 当連結会計年度における四半期情報等

| (累計期間) | 第1四半期 | 第2四半期 | 第3四半期 | 当連結会計年度 |
|--|-----------|------------|------------|------------|
| 売上高(千円) | 5,206,671 | 10,125,749 | 14,369,628 | 19,001,497 |
| 税金等調整前四半期純利益金額又は税金等調整前四半期(当期)純損失金額() (千円) | 106,348 | 233,498 | 351,027 | 337,158 |
| 親会社株主に帰属する四半期純利益金額又は親会社株主に帰属する四半期(当期)純損失金額() (千円) | 83,265 | 173,992 | 236,551 | 219,766 |
| 1株当たり四半期純利益金額又は1株当たり四半期(当期)純損失金額() (円) | 4.59 | 9.59 | 13.04 | 12.12 |

| (会計期間) | 第1四半期 | 第2四半期 | 第3四半期 | 第4四半期 |
|-------------------------------------|-------|-------|-------|-------|
| 1株当たり四半期純利益金額又は1株当たり四半期純損失金額() (円) | 4.59 | 5.00 | 22.64 | 0.93 |

2 【財務諸表等】

(1) 【財務諸表】

【貸借対照表】

(単位：千円)

| | 前事業年度 (2023年3月31日) | 当事業年度 (2024年3月31日) |
|-------------|-----------------------|-----------------------|
| 資産の部 | | |
| 流動資産 | | |
| 現金及び預金 | 4,493,861 | 4,079,710 |
| 売掛金 | 1 3,536,101 | 1 3,940,746 |
| 有価証券 | 200,000 | - |
| 商品及び製品 | 428,053 | 558,833 |
| 仕掛品 | 31,540 | 1,530 |
| 原材料及び貯蔵品 | 369,609 | 326,899 |
| 前払費用 | 288,720 | 278,916 |
| その他 | 1 272,813 | 1 377,324 |
| 貸倒引当金 | 715 | 796 |
| 流動資産合計 | 9,619,985 | 9,563,164 |
| 固定資産 | | |
| 有形固定資産 | | |
| 建物 | 2 1,873,517 | 2 1,774,474 |
| 構築物 | 3,502 | 2,789 |
| 機械及び装置 | 2,901 | 1,738 |
| 工具、器具及び備品 | 262,742 | 226,856 |
| 土地 | 2 2,744,159 | 2 2,744,159 |
| リース資産 | 69,046 | 90,898 |
| 有形固定資産合計 | 4,955,868 | 4,840,916 |
| 無形固定資産 | | |
| ソフトウェア | 150,411 | 265,677 |
| その他 | 78,564 | 69,128 |
| 無形固定資産合計 | 228,975 | 334,805 |
| 投資その他の資産 | | |
| 投資有価証券 | 559,024 | 511,313 |
| 関係会社株式 | 240,268 | 240,268 |
| 関係会社出資金 | 40,000 | 40,000 |
| 破産更生債権等 | 34,991 | 34,991 |
| 長期預金 | 100,000 | 100,000 |
| 関係会社長期貸付金 | 14,160 | - |
| 繰延税金資産 | 369,563 | 555,800 |
| 差入保証金 | 2,129,746 | 2,008,486 |
| 保険積立金 | 626,382 | 642,965 |
| その他 | 113,509 | 90,856 |
| 貸倒引当金 | 25,782 | 25,779 |
| 投資その他の資産合計 | 4,201,864 | 4,198,903 |
| 固定資産合計 | 9,386,709 | 9,374,625 |
| 資産合計 | 19,006,694 | 18,937,789 |

(単位：千円)

| | 前事業年度 (2023年3月31日) | 当事業年度 (2024年3月31日) |
|---------------|-----------------------|-----------------------|
| 負債の部 | | |
| 流動負債 | | |
| 買掛金 | 1 495,748 | 1 571,702 |
| 短期借入金 | 1,400,000 | 1,500,000 |
| 1年内返済予定の長期借入金 | 2 828,645 | 2 2,417,684 |
| リース債務 | 22,821 | 30,905 |
| 未払金 | 1 441,141 | 1 364,828 |
| 未払費用 | 551,574 | 427,198 |
| 未払法人税等 | 19,057 | 6,243 |
| 前受金 | 5,483,348 | 5,462,532 |
| 預り金 | 1 136,847 | 1 169,559 |
| 返品廃棄損失引当金 | 280,672 | 319,562 |
| 賞与引当金 | 193,990 | 175,443 |
| 資産除去債務 | 67,381 | 56,498 |
| その他 | 598,954 | 701,715 |
| 流動負債合計 | 10,520,183 | 12,203,874 |
| 固定負債 | | |
| 長期借入金 | 2 3,069,926 | 2 1,732,258 |
| リース債務 | 55,183 | 71,328 |
| 役員退職慰労未払金 | 25,077 | 25,077 |
| 資産除去債務 | 658,138 | 599,748 |
| 修繕引当金 | 37,300 | 37,300 |
| 固定負債合計 | 3,845,626 | 2,465,712 |
| 負債合計 | 14,365,809 | 14,669,587 |
| 純資産の部 | | |
| 株主資本 | | |
| 資本金 | 940,200 | 940,200 |
| 資本剰余金 | | |
| 資本準備金 | 790,547 | 790,547 |
| 資本剰余金合計 | 790,547 | 790,547 |
| 利益剰余金 | | |
| 利益準備金 | 19,978 | 19,978 |
| その他利益剰余金 | | |
| 繰越利益剰余金 | 2,982,801 | 2,626,092 |
| 利益剰余金合計 | 3,002,779 | 2,646,070 |
| 自己株式 | 75,155 | 75,155 |
| 株主資本合計 | 4,658,371 | 4,301,662 |
| 評価・換算差額等 | | |
| その他有価証券評価差額金 | 17,487 | 33,460 |
| 評価・換算差額等合計 | 17,487 | 33,460 |
| 純資産合計 | 4,640,884 | 4,268,201 |
| 負債純資産合計 | 19,006,694 | 18,937,789 |

【損益計算書】

(単位：千円)

| | 前事業年度 (自 2022年 4月 1日 至 2023年 3月31日) | 当事業年度 (自 2023年 4月 1日 至 2024年 3月31日) |
|-----------------------|---|---|
| 売上高 | | |
| 個人教育事業収入 | 10,325,123 | 9,773,480 |
| 法人研修事業売上高 | 4,420,334 | 4,443,306 |
| 出版・その他の事業売上高 | 4,227,310 | 4,013,480 |
| 売上高合計 | 1 18,972,768 | 1 18,230,268 |
| 売上原価 | | |
| 個人教育事業収入原価 | 7,188,064 | 7,037,203 |
| 法人研修事業売上原価 | 2,079,613 | 2,080,387 |
| 出版・その他の事業売上原価 | 2,292,168 | 2,435,050 |
| 売上原価合計 | 1 11,559,846 | 1 11,552,641 |
| 売上総利益 | 7,412,922 | 6,677,626 |
| 販売費及び一般管理費 | 1、 2 7,234,570 | 1、 2 7,123,589 |
| 営業利益又は営業損失() | 178,351 | 445,963 |
| 営業外収益 | | |
| 受取利息 | 971 | 1,081 |
| 有価証券利息 | 6,956 | 6,135 |
| 受取配当金 | 46,601 | 48,486 |
| 受取手数料 | 5,255 | 5,652 |
| 投資有価証券売却益 | - | 3,499 |
| 受取保険金 | 25,816 | - |
| 投資有価証券運用益 | 2,372 | 15,576 |
| その他 | 10,884 | 8,974 |
| 営業外収益合計 | 1 98,858 | 1 89,406 |
| 営業外費用 | | |
| 支払利息 | 34,300 | 33,092 |
| 支払手数料 | 7,466 | 8,090 |
| その他 | 19 | 9,708 |
| 営業外費用合計 | 41,786 | 50,892 |
| 経常利益又は経常損失() | 235,422 | 407,449 |
| 特別利益 | | |
| 投資有価証券清算益 | - | 13,224 |
| 特別利益合計 | - | 13,224 |
| 特別損失 | | |
| 固定資産除売却損 | 2,369 | 7,632 |
| 減損損失 | 15,441 | - |
| 投資有価証券評価損 | - | 6,499 |
| 関係会社出資金評価損 | 6,385 | - |
| 特別損失合計 | 24,196 | 14,132 |
| 税引前当期純利益又は税引前当期純損失() | 211,226 | 408,357 |
| 法人税、住民税及び事業税 | 90,155 | 18,736 |
| 法人税等調整額 | 47,870 | 179,187 |
| 法人税等合計 | 42,285 | 160,450 |
| 当期純利益又は当期純損失() | 168,941 | 247,906 |

【個人教育事業収入原価明細書】

| 区分 | 注記 番号 | 前事業年度 (自 2022年4月1日 至 2023年3月31日) | | | 当事業年度 (自 2023年4月1日 至 2024年3月31日) | | |
|--------------|----------|--|-----------|------------|--|-----------|------------|
| | | 金額(千円) | | 百分比 (%) | 金額(千円) | | 百分比 (%) |
| 人件費 | | | 2,359,702 | 32.8 | | 2,298,041 | 32.7 |
| 経費 | | | | | | | |
| 1 外注費 | | 733,999 | | | 775,326 | | |
| 2 賃借料 | | 2,058,032 | | | 1,933,167 | | |
| 3 業務委託費 | | 827,658 | | | 819,550 | | |
| 4 その他 | | 1,206,669 | 4,826,359 | 67.1 | 1,195,759 | 4,723,804 | 67.1 |
| 棚卸資産簿価切下額 | | | 2,001 | 0.0 | | 15,357 | 0.2 |
| 当期個人教育事業収入原価 | | | 7,188,064 | 100.0 | | 7,037,203 | 100.0 |

【法人研修事業売上原価明細書】

| 区分 | 注記 番号 | 前事業年度 (自 2022年4月1日 至 2023年3月31日) | | | 当事業年度 (自 2023年4月1日 至 2024年3月31日) | | |
|--------------|----------|--|-----------|------------|--|-----------|------------|
| | | 金額(千円) | | 百分比 (%) | 金額(千円) | | 百分比 (%) |
| 商品仕入高 | | | | | | | |
| 人件費 | | | 552,576 | 26.6 | | 577,931 | 27.8 |
| 経費 | | | | | | | |
| 1 外注費 | | 226,454 | | | 217,662 | | |
| 2 業務委託費 | | 634,093 | | | 612,140 | | |
| 3 その他 | | 664,018 | 1,524,566 | 73.3 | 671,752 | 1,501,556 | 72.2 |
| 棚卸資産簿価切下額 | | | 2,470 | 0.1 | | 899 | 0.0 |
| 当期法人研修事業売上原価 | | | 2,079,613 | 100.0 | | 2,080,387 | 100.0 |

【出版・その他の事業売上原価明細書】

| 区分 | 注記 番号 | 前事業年度 (自 2022年4月1日 至 2023年3月31日) | | | 当事業年度 (自 2023年4月1日 至 2024年3月31日) | | |
|---------------------|----------|--|-----------|------------|--|-----------|------------|
| | | 金額(千円) | | 百分比 (%) | 金額(千円) | | 百分比 (%) |
| 製品・商品期首棚卸高 | | | 732,143 | 31.9 | | 736,771 | 30.3 |
| 商品仕入高 | | | 100,086 | 4.4 | | 92,579 | 3.8 |
| 返品資産戻入 | | | 197,482 | 8.6 | | 224,639 | 9.2 |
| 当期製品製造原価 | | | | | | | |
| 1 外注費 | | | 1,483,301 | 64.7 | | 1,684,440 | 69.2 |
| 2 人件費 | | | 408,522 | 17.8 | | 418,812 | 17.2 |
| 3 経費 | | | | | | | |
| (1) 業務委託費 | | 458,490 | | | 472,100 | | |
| (2) その他 | | 84,826 | 543,317 | 23.7 | 88,207 | 560,308 | 23.0 |
| 当期総製造費用 | | | 2,435,140 | 106.2 | | 2,663,561 | 109.4 |
| 期首仕掛品棚卸高 | | | 2,985 | 0.1 | | 31,540 | 1.3 |
| 合計 | | | 2,438,125 | 106.4 | | 2,695,101 | 110.7 |
| 期末仕掛品棚卸高 | | | 31,540 | 1.4 | | 1,530 | 0.1 |
| 当期製品製造原価 | | | 2,406,585 | 105.0 | | 2,693,571 | 110.6 |
| 他勘定振替高 | | | 191,387 | 8.4 | | 189,319 | 7.8 |
| 返品資産振替高 | | | 224,639 | 9.8 | | 294,532 | 12.1 |
| 製品・商品期末棚卸高 | | | 736,771 | 32.1 | | 889,325 | 36.5 |
| 棚卸資産簿価切下額 | | | 18,801 | 0.8 | | 21,774 | 0.9 |
| 返品廃棄損失引当金繰入額 | | | 27,470 | 1.2 | | 38,890 | 1.6 |
| 当期出版・その他の事業 売上原価 | | | 2,292,168 | 100.0 | | 2,435,050 | 100.0 |

(注) 原価計算方法は個別原価計算を採用しております。

他勘定振替高の内訳は次のとおりであります。

| | 前事業年度 (自 2022年4月1日 至 2023年3月31日) | 当事業年度 (自 2023年4月1日 至 2024年3月31日) |
|---------------|--|--|
| 個人教育事業収入原価へ振替 | 66,781千円 | 73,409千円 |
| 法人研修事業売上原価へ振替 | 117,888 | 108,458 |
| その他 | 6,717 | 7,451 |
| 期末残高 | 191,387千円 | 189,319千円 |

【株主資本等変動計算書】

前事業年度(自 2022年4月1日 至 2023年3月31日)

(単位：千円)

| | 株主資本 | | | | | |
|-------------------------|---------|---------|---------|--------|---------------------|-----------|
| | 資本金 | 資本剰余金 | | 利益剰余金 | | |
| | | 資本準備金 | 資本剰余金合計 | 利益準備金 | その他利益剰余金 繰越利益剰余金 | 利益剰余金合計 |
| 当期首残高 | 940,200 | 790,547 | 790,547 | 19,978 | 2,924,883 | 2,944,861 |
| 当期変動額 | | | | | | |
| 剰余金の配当 | | | | | 111,023 | 111,023 |
| 当期純利益 | | | | | 168,941 | 168,941 |
| 自己株式の取得 | | | | | | |
| 株主資本以外の項目 の当期変動額(純額) | | | | | | |
| 当期変動額合計 | - | - | - | - | 57,917 | 57,917 |
| 当期末残高 | 940,200 | 790,547 | 790,547 | 19,978 | 2,982,801 | 3,002,779 |

| | 株主資本 | | 評価・換算差額等 | | 純資産合計 |
|-------------------------|--------|-----------|------------------|----------------|-----------|
| | 自己株式 | 株主資本合計 | その他有価証券 評価差額金 | 評価・換算差額 等合計 | |
| 当期首残高 | 25 | 4,675,584 | 15,822 | 15,822 | 4,659,761 |
| 当期変動額 | | | | | |
| 剰余金の配当 | | 111,023 | | | 111,023 |
| 当期純利益 | | 168,941 | | | 168,941 |
| 自己株式の取得 | 75,130 | 75,130 | | | 75,130 |
| 株主資本以外の項目 の当期変動額(純額) | | | 1,664 | 1,664 | 1,664 |
| 当期変動額合計 | 75,130 | 17,212 | 1,664 | 1,664 | 18,877 |
| 当期末残高 | 75,155 | 4,658,371 | 17,487 | 17,487 | 4,640,884 |

当事業年度(自 2023年4月1日 至 2024年3月31日)

(単位：千円)

| | 株主資本 | | | | | |
|-------------------------|---------|---------|---------|--------|---------------------|-----------|
| | 資本金 | 資本剰余金 | | 利益剰余金 | | |
| | | 資本準備金 | 資本剰余金合計 | 利益準備金 | その他利益剰余金 繰越利益剰余金 | 利益剰余金合計 |
| 当期首残高 | 940,200 | 790,547 | 790,547 | 19,978 | 2,982,801 | 3,002,779 |
| 当期変動額 | | | | | | |
| 剰余金の配当 | | | | | 108,802 | 108,802 |
| 当期純損失() | | | | | 247,906 | 247,906 |
| 自己株式の取得 | | | | | | |
| 株主資本以外の項目 の当期変動額(純額) | | | | | | |
| 当期変動額合計 | - | - | - | - | 356,709 | 356,709 |
| 当期末残高 | 940,200 | 790,547 | 790,547 | 19,978 | 2,626,092 | 2,646,070 |

| | 株主資本 | | 評価・換算差額等 | | 純資産合計 |
|-------------------------|--------|-----------|------------------|----------------|-----------|
| | 自己株式 | 株主資本合計 | その他有価証券 評価差額金 | 評価・換算差額 等合計 | |
| 当期首残高 | 75,155 | 4,658,371 | 17,487 | 17,487 | 4,640,884 |
| 当期変動額 | | | | | |
| 剰余金の配当 | | 108,802 | | | 108,802 |
| 当期純損失() | | 247,906 | | | 247,906 |
| 自己株式の取得 | | - | | | - |
| 株主資本以外の項目 の当期変動額(純額) | | | 15,973 | 15,973 | 15,973 |
| 当期変動額合計 | - | 356,709 | 15,973 | 15,973 | 372,682 |
| 当期末残高 | 75,155 | 4,301,662 | 33,460 | 33,460 | 4,268,201 |

【注記事項】

(継続企業の前提に関する注記)

該当事項はありません。

(重要な会計方針)

1. 資産の評価基準及び評価方法

有価証券

- ・子会社及び関連会社株式

移動平均法による原価法

- ・満期保有目的の債券

償却原価法(定額法)

- ・その他有価証券

市場価格のない株式等以外のもの

時価法(評価差額は全部純資産直入法により処理し、売却原価は移動平均法により算定)

市場価格のない株式等

移動平均法による原価法

デリバティブ

時価法

棚卸資産の評価基準及び評価方法

評価基準は原価法(収益性の低下による簿価切下げの方法)によっており、評価方法は下記のとおりであります。

- ・商品、製品 総平均法
- ・仕掛品 個別法
- ・貯蔵品 最終仕入原価法

2. 固定資産の減価償却の方法

有形固定資産(リース資産を除く)

定率法によっております。

ただし、建物(建物附属設備は除く)並びに2016年4月1日以降に取得した建物附属設備及び構築物については、定額法を採用しております。主な耐用年数は次のとおりであります。

- ・建物 34～47年
- ・建物附属設備 2～20年
- ・構築物 3～20年
- ・機械及び装置 3～12年
- ・工具、器具及び備品 2～20年

無形固定資産(リース資産を除く)

- ・自社利用のソフトウェア

社内における利用可能期間(5年)に基づく定額法によっております。

- ・その他の無形固定資産

定額法によっております。

リース資産

所有権移転外ファイナンス・リース取引に係るリース資産

リース期間を耐用年数とし、残存価額を零とする定額法によっております。

3. 引当金の計上基準

貸倒引当金

債権の貸倒による損失に備えるため、一般債権については貸倒実績率によっており、貸倒懸念債権及び破産更生債権等特定の債権については、個別に回収可能性を勘案し、回収不能見込額を計上しております。

返品廃棄損失引当金

出版物の返品による廃棄損失に備えるため、廃棄損失見込額のうち当事業年度負担分を計上しております。

賞与引当金

従業員賞与の支給に備えるため、支給見込額のうち当事業年度負担分を計上しております。

修繕引当金

本社ビルの大規模修繕に備えるため、修繕計画に基づく見込額のうち当事業年度負担分を計上しております。

4. 収益及び費用の計上基準

当社の顧客との契約から生じる収益に関する各事業における主な履行義務の内容及び当該履行義務を充足する通常の時点(収益を認識する時点)は以下のとおりであります。

個人教育事業

個人教育事業においては、主に一定の期間にわたり資格取得に向けた教育サービスを提供しております。教育サービスの提供は顧客との契約内容により期間の経過に基づき履行義務が充足されるため、経過期間にわたり契約により定められた金額に基づいて収益を認識しております。個人教育事業に係る対価は、履行義務の充足前に前受しており、当該前受した対価を経過期間にわたり各月に計上しております。

法人研修事業

法人研修事業においては、主に教材等の販売及び企業や大学内での研修に際しての教育サービスの提供を行っております。教材等の販売に関しては、通常、商品の引き渡し時点において顧客が当該商品に対する支配を獲得し、履行義務が充足されると判断されることから、商品の引き渡し時に収益を認識しております。研修に際しての教育サービスの提供に関しては、教育サービスの提供は顧客との契約内容により講義回数の経過に基づき履行義務が充足されるため、その回数経過にわたり契約により定められた金額に基づいて収益を認識しております。法人研修事業における対価は、履行義務がすべて充足した時から概ね1年以内に受領しております。

出版事業

出版事業においては、当社グループが制作した製品を消費者に直接販売(直販事業)、また、出版取次事業者を通じて販売しております。直販事業においては、通常、製品の引き渡し時点において顧客が当該製品に対する支配を獲得し、履行義務が充足されると判断されることから、製品の引き渡し時に収益を認識しております。出版取次事業者を通じた販売は、いったん製品を納品しますが、消費者に未販売の製品については返品を行う返品権付取引に該当することから、返品されると見込まれる製品については、変動対価に関する定めに従って、販売時に収益を認識せず、当該商品又は製品について受け取った又は受け取る対価の額で返金負債を認識し、当該返金負債を除いた額を収益として認識しております。出版事業に係る対価は、履行義務が充足した時から概ね1年以内に受領しております。

5. その他財務諸表作成のための基本となる事項

ヘッジ会計の方法

・ヘッジ会計の方法

金利スワップについて特例処理の要件を満たしておりますので、特例処理を採用しております。

・ヘッジ手段とヘッジ対象

当事業年度にヘッジ会計を適用したヘッジ対象とヘッジ手段は以下のとおりであります。

ヘッジ手段...金利スワップ

ヘッジ対象...借入金の利息

・ヘッジ方針

金利リスクの低減のため、対象債務の範囲内でヘッジを行っております。

・ヘッジ有効性評価の方法

特例処理によっている金利スワップについては、有効性の評価を省略しております。

(重要な会計上の見積り)

(1) 繰延税金資産の回収可能性

当事業年度の財務諸表に計上した金額

(単位：千円)

| | 前事業年度 | 当事業年度 |
|--------|---------|---------|
| 繰延税金資産 | 369,563 | 555,800 |

識別した項目に係る重要な会計上の見積りの内容に関する情報

連結財務諸表「注記事項(重要な会計上の見積り)」に記載した内容と同一であります。

(2) 資産除去債務

当事業年度の財務諸表に計上した金額

(単位：千円)

| | 前事業年度 | 当事業年度 |
|----------------|---------|---------|
| 資産除去債務の流動負債計上額 | 67,381 | 56,498 |
| 資産除去債務の固定負債計上額 | 658,138 | 599,748 |

識別した項目に係る重要な会計上の見積りの内容に関する情報

連結財務諸表「注記事項(重要な会計上の見積り)」に記載した内容と同一であります。

(3) 棚卸資産の評価

当事業年度の財務諸表に計上した金額

(単位：千円)

| | 前事業年度 | 当事業年度 |
|--------------------------|---------|---------|
| 製品 | 398,985 | 535,621 |
| 貯蔵品 | 369,609 | 326,899 |
| 収益性の低下により切下げた簿価の純額(売上原価) | 14,328 | 38,031 |

識別した項目に係る重要な会計上の見積りの内容に関する情報

連結財務諸表「注記事項(重要な会計上の見積り)」に記載した内容と同一であります。

(4) 返品廃棄損失引当金

当事業年度の財務諸表に計上した金額

(単位：千円)

| | 前事業年度 | 当事業年度 |
|-------------------|---------|---------|
| 返品廃棄損失引当金の流動負債計上額 | 280,672 | 319,562 |

識別した項目に係る重要な会計上の見積りの内容に関する情報

連結財務諸表「注記事項(重要な会計上の見積り)」に記載した内容と同一であります。

(会計上の見積りの変更)

(資産除去債務の見積額の変更)

当事業年度において、校舎等の不動産賃貸借契約に伴う原状回復義務として計上していた資産除去債務について、直近の原状回復実績等の新たな情報の入手に伴い、校舎等の退去時に必要とされる原状回復費用に関して見積りの変更を行いました。見積りの変更による増加額31,867千円を変更前の資産除去債務残高に加算しております。

なお、当該見積りの変更による当事業年度の営業損失、経常損失及び税引前当期純損失に与える影響はありません。

(貸借対照表関係)

1 関係会社に対する資産及び負債

区分表示されたもの以外で当該関係会社に対する金銭債権又は金銭債務の金額は、次のとおりであります。

| | 前事業年度 (2023年3月31日) | 当事業年度 (2024年3月31日) |
|--------|-----------------------|-----------------------|
| 短期金銭債権 | 44,842千円 | 45,365千円 |
| 短期金銭債務 | 68,000 | 74,420 |

2 担保資産及び担保付債務

担保に供している資産及び担保付債務は次のとおりであります。

| | 前事業年度 (2023年3月31日) | 当事業年度 (2024年3月31日) |
|----|-----------------------|-----------------------|
| 建物 | 856,832千円 | 824,170千円 |
| 土地 | 2,333,782 | 2,333,782 |
| 計 | 3,190,615千円 | 3,157,953千円 |

| | 前事業年度 (2023年3月31日) | 当事業年度 (2024年3月31日) |
|-----------------------------|-----------------------|-----------------------|
| 長期借入金(1年内返済予定の 長期借入金を含む) | 1,762,500千円 | 1,612,500千円 |

(損益計算書関係)

1 関係会社との営業取引及び営業取引以外の取引の取引高の総額

| | 前事業年度 (自 2022年4月1日 至 2023年3月31日) | 当事業年度 (自 2023年4月1日 至 2024年3月31日) |
|-----------------|--|--|
| 営業取引による取引高 | | |
| 売上高 | 174,233千円 | 169,914千円 |
| 仕入高 | 431,369 | 478,854 |
| 販売費及び一般管理費 | 178,952 | 150,990 |
| 営業取引以外の取引による取引高 | 52,218 | 53,956 |

2 販売費及び一般管理費のうち主要な費目及び金額は次のとおりであります。

| | 前事業年度 (自 2022年4月1日 至 2023年3月31日) | 当事業年度 (自 2023年4月1日 至 2024年3月31日) |
|----------|--|--|
| 販売手数料 | 110,658千円 | 96,501千円 |
| 広告宣伝費 | 888,350 | 846,968 |
| 給与手当 | 2,506,041 | 2,441,087 |
| 賞与 | 301,083 | 249,930 |
| 賞与引当金繰入額 | 148,964 | 132,829 |
| 法定福利費 | 493,829 | 484,242 |
| 旅費交通費 | 167,828 | 174,826 |
| 貸倒引当金繰入額 | 25,005 | 78 |
| 通信費 | 235,656 | 231,242 |
| 賃借料 | 562,185 | 532,497 |
| 減価償却費 | 122,669 | 136,139 |
| 消耗品費 | 31,277 | 28,144 |
| 業務委託費 | 626,118 | 626,372 |
| おおよその割合 | | |
| 販売費 | 13.5 % | 13.2 % |
| 一般管理費 | 86.5 | 86.8 |

(有価証券関係)

前事業年度(2023年3月31日)

子会社株式、関連会社株式及び関連会社出資金は、市場価格のない株式等のため、子会社株式、関連会社株式及び関係会社出資金の時価を記載しておりません。

なお、市場価格のない株式等の子会社株式、関連会社株式及び関係会社出資金の貸借対照表計上額は次のとおりです。

| 区分 | 前事業年度(千円) |
|---------|-----------|
| 子会社株式 | 240,268 |
| 関連会社株式 | 0 |
| 関係会社出資金 | 40,000 |

当事業年度(2024年3月31日)

子会社株式、関連会社株式及び関連会社出資金は、市場価格のない株式等のため、子会社株式、関連会社株式及び関係会社出資金の時価を記載しておりません。

なお、市場価格のない株式等の子会社株式、関連会社株式及び関係会社出資金の貸借対照表計上額は次のとおりです。

| 区分 | 当事業年度(千円) |
|---------|-----------|
| 子会社株式 | 240,268 |
| 関連会社株式 | 0 |
| 関係会社出資金 | 40,000 |

(税効果会計関係)

1. 繰延税金資産及び繰延税金負債の発生の主な原因別の内訳

| | 前事業年度 (2023年3月31日) | 当事業年度 (2024年3月31日) |
|---------------------------|-----------------------|-----------------------|
| 繰延税金資産 | | |
| 未払事業所税加算 | 4,239千円 | 4,089千円 |
| 未払事業税加算 | 11,844 | 9,863 |
| 未払賞与加算 | 18,848 | - |
| 賞与引当金加算 | 59,399 | 53,720 |
| 法定福利費加算 | 13,045 | 8,891 |
| 貸倒引当金加算 | 8,113 | 8,137 |
| 修繕引当金加算 | 11,421 | 11,421 |
| 返品廃棄損失引当金加算 | 85,941 | 97,850 |
| 棚卸資産簿価切下額加算 | 133,507 | 145,152 |
| 未払家賃加算 | 36,329 | 26,150 |
| 返金負債加算 | 181,140 | 212,503 |
| 一括償却資産加算 | 463 | - |
| 資産除去債務加算 | 222,154 | 200,942 |
| 貸倒損失加算 | 11,227 | 11,227 |
| 減損損失加算 | 6,842 | 477 |
| 役員退職慰労未払金加算 | 7,678 | 7,678 |
| 投資有価証券評価損否認 | 37,123 | 8,718 |
| 関係会社株式評価損否認 | 74,858 | 65,720 |
| その他有価証券評価差額金 | 12,733 | 15,251 |
| 税務上の繰越欠損金 | - | 175,848 |
| 繰延税金資産小計 | 936,915 | 1,063,647 |
| 税務上の繰越欠損金に係る 評価性引当額 | - | - |
| 将来減算一時差異等の合計 に係る評価性引当額 | 314,964 | 269,568 |
| 評価性引当額小計 | 314,964 | 269,568 |
| 繰延税金資産合計 | 621,951 | 794,078 |
| 繰延税金負債 | | |
| 返品資産減算 | 68,784 | 90,185 |
| 返品調整引当金減算 | 89,884 | 85,622 |
| その他有価証券評価差額金 | 5,015 | 484 |
| 投資有価証券評価益否認 | 11,766 | - |
| 建物附属設備過大計上 | 76,936 | 61,985 |
| 繰延税金負債合計 | 252,388 | 238,278 |
| 繰延税金資産の純額 | 369,563 | 555,800 |

2. 法定実効税率と税効果会計適用後の法人税等の負担率との差異の原因となった主要な項目別の内訳

| | 前事業年度 (2023年3月31日) | 当事業年度 (2024年3月31日) |
|-------------------|-----------------------|-----------------------|
| 法定実効税率 | 30.62% | - % |
| (調整) | | |
| 交際費損金不算入額 | 1.63 | - |
| 受取配当金益金不算入額 | 6.63 | - |
| 住民税均等割額 | 8.87 | - |
| 評価性引当額の増減 | 14.62 | - |
| その他 | 0.15 | - |
| 税効果会計適用後の法人税等の負担率 | 20.01 | - |

(注)当事業年度は、税引前当期純損失であるため注記を省略しております。

(収益認識関係)

顧客との契約から生じる収益を理解するための基礎となる情報は、連結財務諸表「注記事項(収益認識関係)」に同一の内容を記載しているため、注記を省略しております。

(重要な後発事象)

該当事項はありません。

【附属明細表】

【有形固定資産等明細表】

(単位：千円)

| 資産の種類 | 当期首残高 | 当期増加額 | 当期減少額 | 当期末残高 | 当期末減価 償却累計額 又は償却累 計額 | 当期償却額 | 差引当期末 残高 |
|-----------|-----------|---------|----------------|-----------|-------------------------------|---------|-------------|
| 有形固定資産 | | | | | | | |
| 建物 | 3,572,578 | 105,734 | 176,603 (-) | 3,501,709 | 1,727,235 | 199,038 | 1,774,474 |
| 構築物 | 23,200 | - | - (-) | 23,200 | 20,411 | 712 | 2,789 |
| 機械及び装置 | 25,826 | - | 3,835 (-) | 21,990 | 20,252 | 1,162 | 1,738 |
| 工具、器具及び備品 | 1,013,304 | 68,063 | 63,230 (-) | 1,018,136 | 791,280 | 102,056 | 226,856 |
| 土地 | 2,744,159 | - | - (-) | 2,744,159 | - | - | 2,744,159 |
| リース資産 | 93,582 | 47,700 | 8,148 (-) | 133,134 | 42,235 | 25,847 | 90,898 |
| 建設仮勘定 | - | 24,745 | 24,745 (-) | - | - | - | - |
| 有形固定資産計 | 7,472,650 | 246,242 | 276,563 (-) | 7,442,330 | 2,601,413 | 328,817 | 4,840,916 |
| 無形固定資産 | | | | | | | |
| ソフトウェア | 1,883,326 | 194,760 | 16,607 | 2,061,479 | 1,795,802 | 79,494 | 265,677 |
| その他 | 87,561 | 149,010 | 158,371 | 78,200 | 9,072 | 75 | 69,128 |
| 無形固定資産計 | 1,970,888 | 343,771 | 174,979 | 2,139,680 | 1,804,874 | 79,569 | 334,805 |

(注) 1. 当期増加額の主なものは、次のとおりであります。

| | | |
|-----------|------------------------|----------|
| 建物 | 梅田校 スプリンクラー設備工事 | 11,020千円 |
| 工具、器具及び備品 | 情報システム部 大容量ファイルサーバー | 18,480 |
| ソフトウェア | 法人事業部 法人管理システム2次強化開発 | 28,900 |
| | 通信メディア事業部 WEB SCHOOL改修 | 18,592 |

2. 当期減少額の主なものは、次のとおりであります。

| | | |
|-----------|-------------------|---------|
| 建物 | 梅田校 不燃間仕切工事 | 8,387千円 |
| | 仙台校 プランナーウォールS型工事 | 13,428 |
| 工具、器具及び備品 | 通信メディア事業部 電子黒板 | 9,722 |

3. 「当期減少額」欄の()内は内書きで、減損損失の計上額であります。

4. 「当期首残高」及び「当期末残高」は取得原価により記載しております。

【引当金明細表】

(単位：千円)

| 区分 | 当期首残高 | 当期増加額 | 当期減少額 | 当期末残高 |
|-----------|---------|---------|---------|---------|
| 貸倒引当金 | 26,497 | 26,576 | 26,497 | 26,576 |
| 賞与引当金 | 193,990 | 175,443 | 193,990 | 175,443 |
| 返品廃棄損失引当金 | 280,672 | 319,562 | 280,672 | 319,562 |
| 修繕引当金 | 37,300 | - | - | 37,300 |

(2) 【主な資産及び負債の内容】

連結財務諸表を作成しているため、記載を省略しております。

(3) 【その他】

該当事項はありません。

第 6 【提出会社の株式事務の概要】

| | |
|---|---|
| 事業年度 | 4月1日から3月31日まで |
| 定時株主総会 | 6月中 |
| 基準日 | 3月31日 |
| 剰余金の配当の基準日 | 9月30日、3月31日 |
| 1単元の株式数 | 100株 |
| 単元未満株式の買取り 取扱場所 株主名簿管理人 取次所 買取手数料 | (特別口座) 東京都千代田区丸の内一丁目4番1号 三井住友信託銀行株式会社 証券代行部 (特別口座) 東京都千代田区丸の内一丁目4番5号 三菱UFJ信託銀行株式会社 株式の売買の委託にかかる手数料相当額として別途定める金額 |
| 公告掲載方法 | 当会社の公告方法は、電子公告とする。ただし、事故その他やむを得ない事由によって電子公告による公告をすることができない場合は、日本経済新聞に掲載して行う。 公告掲載URL https://ir.tac-school.co.jp/ |
| 株主に対する特典 | 毎年3月31日及び9月30日現在の株主に対し、優待券を年2回、以下の基準により発行する。 所有株式数1,000株以上保有の株主に対し、一律2枚(10%受講割引券2枚)の優待券を贈呈する。 所有株式数100株以上1,000株未満保有の株主に対し、一律1枚(10%受講割引券1枚)の優待券を贈呈する。 |

第7 【提出会社の参考情報】

1 【提出会社の親会社等の情報】

当社には、金融商品取引法第24条の7第1項に規定する親会社等はありません。

2 【その他の参考情報】

当事業年度の開始日から有価証券報告書提出日までの間に、次の書類を提出しております。

| | | | | |
|---|-----------------------|--|-------------------------------|--------------------------|
| 1 | 有価証券報告書及びその添付書類並びに確認書 | 事業年度 (第40期) | 自 2022年4月1日 至 2023年3月31日 | 2023年6月28日 関東財務局長に提出 |
| 2 | 内部統制報告書及びその添付書類 | 事業年度 (第40期) | 自 2022年4月1日 至 2023年3月31日 | 2023年6月28日 関東財務局長に提出 |
| 3 | 四半期報告書及び確認書 | (第41期 第1四半期) | 自 2023年4月1日 至 2023年6月30日 | 2023年8月10日 関東財務局長に提出 |
| | | (第41期 第2四半期) | 自 2023年7月1日 至 2023年9月30日 | 2023年11月10日 関東財務局長に提出 |
| | | (第41期 第3四半期) | 自 2023年10月1日 至 2023年12月31日 | 2024年2月13日 関東財務局長に提出 |
| 4 | 臨時報告書 | 金融商品取引法第24条の5第4項及び企業内容等の開示に関する内閣府令第19条第2項第9号の2(株主総会における議決権行使の結果)の規定に基づく臨時報告書 | | 2023年6月28日 関東財務局長に提出 |
| | | 金融商品取引法第24条の5第4項及び企業内容等の開示に関する内閣府令第19条第2項第9号の2(株主総会における議決権行使の結果)の規定に基づく臨時報告書 | | 2024年6月27日 関東財務局長に提出 |

第二部 【提出会社の保証会社等の情報】

該当事項はありません。

独立監査人の監査報告書及び内部統制監査報告書

2024年 6月27日

T A C 株式会社
取締役会 御中

太陽有限責任監査法人

東京事務所

指定有限責任社員
業務執行社員 公認会計士 小 松 亮 一

指定有限責任社員
業務執行社員 公認会計士 上 原 啓 輔

< 連結財務諸表監査 >

監査意見

当監査法人は、金融商品取引法第193条の2第1項の規定に基づく監査証明を行うため、「経理の状況」に掲げられているT A C 株式会社の2023年4月1日から2024年3月31日までの連結会計年度の連結財務諸表、すなわち、連結貸借対照表、連結損益計算書、連結包括利益計算書、連結株主資本等変動計算書、連結キャッシュ・フロー計算書、連結財務諸表作成のための基本となる重要な事項、その他の注記及び連結附属明細表について監査を行った。

当監査法人は、上記の連結財務諸表が、我が国において一般に公正妥当と認められる企業会計の基準に準拠して、T A C 株式会社及び連結子会社の2024年3月31日現在の財政状態並びに同日をもって終了する連結会計年度の経営成績及びキャッシュ・フローの状況を、全ての重要な点において適正に表示しているものと認める。

監査意見の根拠

当監査法人は、我が国において一般に公正妥当と認められる監査の基準に準拠して監査を行った。監査の基準における当監査法人の責任は、「連結財務諸表監査における監査人の責任」に記載されている。当監査法人は、我が国における職業倫理に関する規定に従って、会社及び連結子会社から独立しており、また、監査人としてのその他の倫理上の責任を果たしている。当監査法人は、意見表明の基礎となる十分かつ適切な監査証拠を入手したと判断している。

監査上の主要な検討事項

監査上の主要な検討事項とは、当連結会計年度の連結財務諸表の監査において、監査人が職業的専門家として特に重要であると判断した事項である。監査上の主要な検討事項は、連結財務諸表全体に対する監査の実施過程及び監査意見の形成において対応した事項であり、当監査法人は、当該事項に対して個別に意見を表明するものではない。

| T A C 株式会社における繰延税金資産の回収可能性 | |
|---|---|
| 監査上の主要な検討事項の内容及び決定理由 | 監査上の対応 |
| <p>会社は、2024年3月31日現在、【注記事項】（重要な会計上の見積り）及び（税効果会計関係）に記載されているとおり、連結貸借対照表上、繰延税金資産620,279千円を計上している。これは、主としてT A C 株式会社において計上されたものである。</p> <p>会社は、繰延税金資産について、「繰延税金資産の回収可能性に関する適用指針」に定める会社分類に基づき、税務上の繰越欠損金及び将来減算一時差異に対して、将来の収益力に基づき課税所得が生じると見込まれる範囲について、回収可能性があるかと判断し、繰延税金資産を計上している。</p> <p>当該繰延税金資産の回収可能性の判断に利用される将来の収益力に基づいた課税所得の見積りは、経営者により策定された5カ年分の損益予測によっている。当該損益予測は、経営環境を考慮した将来の収益予測及び講座運営体制の見直しによるコスト削減のための施策を含んで策定されている。</p> <p>したがって、繰延税金資産の回収可能性の判断においては、「繰延税金資産の回収可能性に関する適用指針」に定める会社分類の妥当性及び将来の損益予測に含まれる仮定は、経営者の判断を伴い、また、見積りの不確実性があるため、当監査法人は当該事項を監査上の主要な検討事項に該当するものと判断した。</p> | <p>当監査法人は、T A C 株式会社における繰延税金資産の回収可能性に関する判断の妥当性を検討するに当たり、関連する内部統制を理解したうえで、主として以下の監査手続を実施した。</p> <ul style="list-style-type: none"> ・ 「繰延税金資産の回収可能性に関する適用指針」に定める会社分類が、過去(3年)及び当期の課税所得や税務上の欠損金の発生状況に基づいて、適切に行われていることを検討した。 ・ 将来の課税所得の見積りを評価するため、その基礎となる損益予測について、主として以下の監査手続を実施した。 <ul style="list-style-type: none"> - 将来5カ年分の損益予測が経営合議体による承認を得ていることを確かめた。 - 過年度の損益予測とその後の実績を比較分析することにより、損益予測の見積りの不確実性を評価した。 - 損益予測に含まれる主要な仮定の合理性を確かめるため、経営環境を考慮した将来の収益予測については、経営者への質問を行い、過去の一定期間の実績からの趨勢分析を実施した。また、講座運営体制の見直しによるコスト削減のための施策については、経営者への質問を行い、関連する内部資料との整合性を確認するとともに、実行可能性について評価した。 |

| 資産除去債務の計上 | |
|--|---|
| 監査上の主要な検討事項の内容及び決定理由 | 監査上の対応 |
| <p>会社の教育事業の拠点となる校舎は、その多くがビルを賃借しており、各賃借ビルの原状回復義務等を2024年3月31日現在、連結貸借対照表上、資産除去債務として656,247千円計上している。</p> <p>【注記事項】（重要な会計上の見積り）及び（資産除去債務関係）に記載のとおり、会社は、収録設備の有無や校舎が基幹拠点であるか等の利用実態に応じて賃借物件をグループ化し、原状回復費用の見込額を平均賃借期間で割り引いた金額を資産除去債務として計上している。</p> <p>原状回復費用の見積りにおいて、会社は、類似の特性を有する賃借ビルの過去の原状回復工事の実績を基礎とした工事単価を仮定として利用しているが、将来の工事単価は、事業環境の変化により大きく影響を受ける可能性がある。</p> <p>したがって、資産除去債務の計上額の見積りにおける過去の原状回復工事の実績を基礎とした工事単価の仮定には、経営者の判断を伴い、また、見積りに関する不確実性があるため、当監査法人は当該事項を監査上の主要な検討事項に該当するものと判断した。</p> | <p>当監査法人は、資産除去債務の計上の妥当性を検討するに当たり、関連する内部統制を理解したうえで、主として以下の監査手続を実施した。</p> <ul style="list-style-type: none"> ・ 原状回復費用の見込額の算出に利用している過去の原状回復実績を直近の原状回復実績と比較し、当年度における会社の見積りプロセスの有効性への影響を評価した。 ・ 経営者への質問及び関連資料の閲覧により、利用実態に応じた賃借物件のグループ化の方針、校舎の移転、増減床に関する現状及び将来の計画を理解し、見積り方法の合理性を評価した。 ・ 資産除去債務の算出資料及び不動産賃貸借契約書入手し、資産除去債務の網羅性及びその計算の正確性を検討した。 ・ 使用された割引率について、国債金利との比較を行った。 |

その他の記載内容

その他の記載内容は、有価証券報告書に含まれる情報のうち、連結財務諸表及び財務諸表並びにこれらの監査報告書以外の情報である。経営者の責任は、その他の記載内容を作成し開示することにある。また、監査等委員会の責任は、その他の記載内容の報告プロセスの整備及び運用における取締役の職務の執行を監視することにある。

当監査法人の連結財務諸表に対する監査意見の対象にはその他の記載内容は含まれておらず、当監査法人はその他の記載内容に対して意見を表明するものではない。

連結財務諸表監査における当監査法人の責任は、その他の記載内容を通読し、通読の過程において、その他の記載内容と連結財務諸表又は当監査法人が監査の過程で得た知識との間に重要な相違があるかどうか検討すること、また、そのような重要な相違以外にその他の記載内容に重要な誤りの兆候があるかどうか注意を払うことにある。

当監査法人は、実施した作業に基づき、その他の記載内容に重要な誤りがあると判断した場合には、その事実を報告することが求められている。

その他の記載内容に関して、当監査法人が報告すべき事項はない。

連結財務諸表に対する経営者及び監査等委員会の責任

経営者の責任は、我が国において一般に公正妥当と認められる企業会計の基準に準拠して連結財務諸表を作成し適正に表示することにある。これには、不正又は誤謬による重要な虚偽表示のない連結財務諸表を作成し適正に表示するために経営者が必要と判断した内部統制を整備及び運用することが含まれる。

連結財務諸表を作成するに当たり、経営者は、継続企業の前提に基づき連結財務諸表を作成することが適切であるかどうかを評価し、我が国において一般に公正妥当と認められる企業会計の基準に基づいて継続企業に関する事項を開示する必要がある場合には当該事項を開示する責任がある。

監査等委員会の責任は、財務報告プロセスの整備及び運用における取締役の職務の執行を監視することにある。

連結財務諸表監査における監査人の責任

監査人の責任は、監査人が実施した監査に基づいて、全体としての連結財務諸表に不正又は誤謬による重要な虚偽表示がないかどうかについて合理的な保証を得て、監査報告書において独立の立場から連結財務諸表に対する意見を表明することにある。虚偽表示は、不正又は誤謬により発生する可能性があり、個別に又は集計すると、連結財務諸表の利用者の意思決定に影響を与えると合理的に見込まれる場合に、重要性があると判断される。

監査人は、我が国において一般に公正妥当と認められる監査の基準に従って、監査の過程を通じて、職業的専門家としての判断を行い、職業的懐疑心を保持して以下を実施する。

- ・ 不正又は誤謬による重要な虚偽表示リスクを識別し、評価する。また、重要な虚偽表示リスクに対応した監査手続を立案し、実施する。監査手続の選択及び適用は監査人の判断による。さらに、意見表明の基礎となる十分かつ適切な監査証拠を入手する。
- ・ 連結財務諸表監査の目的は、内部統制の有効性について意見表明するためのものではないが、監査人は、リスク評価の実施に際して、状況に応じた適切な監査手続を立案するために、監査に関連する内部統制を検討する。
- ・ 経営者が採用した会計方針及びその適用方法の適切性、並びに経営者によって行われた会計上の見積りの合理性及び関連する注記事項の妥当性を評価する。
- ・ 経営者が継続企業を前提として連結財務諸表を作成することが適切であるかどうか、また、入手した監査証拠に基づき、継続企業の前提に重要な疑義を生じさせるような事象又は状況に関して重要な不確実性が認められるかどうか結論付ける。継続企業の前提に関する重要な不確実性が認められる場合は、監査報告書において連結財務諸表の注記事項に注意を喚起すること、又は重要な不確実性に関する連結財務諸表の注記事項が適切でない場合は、連結財務諸表に対して除外事項付意見を表明することが求められている。監査人の結論は、監査報告書日までに入手した監査証拠に基づいているが、将来の事象や状況により、企業は継続企業として存続できなくなる可能性がある。
- ・ 連結財務諸表の表示及び注記事項が、我が国において一般に公正妥当と認められる企業会計の基準に準拠しているかどうかとともに、関連する注記事項を含めた連結財務諸表の表示、構成及び内容、並びに連結財務諸表が基礎となる取引や会計事象を適正に表示しているかどうかを評価する。

・ 連結財務諸表に対する意見を表明するために、会社及び連結子会社の財務情報に関する十分かつ適切な監査証拠を入手する。監査人は、連結財務諸表の監査に関する指示、監督及び実施に関して責任がある。監査人は、単独で監査意見に対して責任を負う。

監査人は、監査等委員会に対して、計画した監査の範囲とその実施時期、監査の実施過程で識別した内部統制の重要な不備を含む監査上の重要な発見事項、及び監査の基準で求められているその他の事項について報告を行う。

監査人は、監査等委員会に対して、独立性についての我が国における職業倫理に関する規定を遵守したこと、並びに監査人の独立性に影響を与えると合理的に考えられる事項、及び阻害要因を除去するための対応策を講じている場合又は阻害要因を許容可能な水準にまで軽減するためのセーフガードを適用している場合はその内容について報告を行う。

監査人は、監査等委員会と協議した事項のうち、当連結会計年度の連結財務諸表の監査で特に重要であると判断した事項を監査上の主要な検討事項と決定し、監査報告書において記載する。ただし、法令等により当該事項の公表が禁止されている場合や、極めて限定的ではあるが、監査報告書において報告することにより生じる不利益が公共の利益を上回ると合理的に見込まれるため、監査人が報告すべきでないと判断した場合は、当該事項を記載しない。

< 内部統制監査 >

監査意見

当監査法人は、金融商品取引法第193条の2第2項の規定に基づく監査証明を行うため、T A C 株式会社の2024年3月31日現在の内部統制報告書について監査を行った。

当監査法人は、T A C 株式会社が2024年3月31日現在の財務報告に係る内部統制は有効であると表示した上記の内部統制報告書が、我が国において一般に公正妥当と認められる財務報告に係る内部統制の評価の基準に準拠して、財務報告に係る内部統制の評価結果について、全ての重要な点において適正に表示しているものと認める。

監査意見の根拠

当監査法人は、我が国において一般に公正妥当と認められる財務報告に係る内部統制の監査の基準に準拠して内部統制監査を行った。財務報告に係る内部統制の監査の基準における当監査法人の責任は、「内部統制監査における監査人の責任」に記載されている。当監査法人は、我が国における職業倫理に関する規定に従って、会社及び連結子会社から独立しており、また、監査人としてのその他の倫理上の責任を果たしている。当監査法人は、意見表明の基礎となる十分かつ適切な監査証拠を入手したと判断している。

内部統制報告書に対する経営者及び監査等委員会の責任

経営者の責任は、財務報告に係る内部統制を整備及び運用し、我が国において一般に公正妥当と認められる財務報告に係る内部統制の評価の基準に準拠して内部統制報告書を作成し適正に表示することにある。

監査等委員会の責任は、財務報告に係る内部統制の整備及び運用状況を監視、検証することにある。

なお、財務報告に係る内部統制により財務報告の虚偽の記載を完全には防止又は発見することができない可能性がある。

内部統制監査における監査人の責任

監査人の責任は、監査人が実施した内部統制監査に基づいて、内部統制報告書に重要な虚偽表示がないかどうかについて合理的な保証を得て、内部統制監査報告書において独立の立場から内部統制報告書に対する意見を表明することにある。

監査人は、我が国において一般に公正妥当と認められる財務報告に係る内部統制の監査の基準に従って、監査の過程を通じて、職業的専門家としての判断を行い、職業的懐疑心を保持して以下を実施する。

- ・ 内部統制報告書における財務報告に係る内部統制の評価結果について監査証拠を入手するための監査手続を実施する。内部統制監査の監査手続は、監査人の判断により、財務報告の信頼性に及ぼす影響の重要性に基づいて選択及び適用される。
- ・ 財務報告に係る内部統制の評価範囲、評価手続及び評価結果について経営者が行った記載を含め、全体としての内部統制報告書の表示を検討する。

・ 内部統制報告書における財務報告に係る内部統制の評価結果に関する十分かつ適切な監査証拠を入手する。監査人は、内部統制報告書の監査に関する指示、監督及び実施に関して責任がある。監査人は、単独で監査意見に対して責任を負う。

監査人は、監査等委員会に対して、計画した内部統制監査の範囲とその実施時期、内部統制監査の実施結果、識別した内部統制の開示すべき重要な不備、その是正結果、及び内部統制の監査の基準で求められているその他の事項について報告を行う。

監査人は、監査等委員会に対して、独立性についての我が国における職業倫理に関する規定を遵守したこと、並びに監査人の独立性に影響を与えると合理的に考えられる事項、及び阻害要因を除去するための対応策を講じている場合又は阻害要因を許容可能な水準にまで軽減するためのセーフガードを適用している場合はその内容について報告を行う。

< 報酬関連情報 >

当監査法人及び当監査法人と同一のネットワークに属する者に対する、会社及び子会社の監査証明業務に基づく報酬及び非監査業務に基づく報酬の額は、「提出会社の状況」に含まれるコーポレート・ガバナンスの状況等(3)【監査の状況】に記載されている。

利害関係

会社及び連結子会社と当監査法人又は業務執行社員との間には、公認会計士法の規定により記載すべき利害関係はない。

以 上

-
- (注) 1. 上記は監査報告書の原本に記載された事項を電子化したものであり、その原本は当社が財務諸表に添付する形で別途保管しております。
2. XBRLデータは監査の対象には含まれていません。

独立監査人の監査報告書

2024年 6月27日

T A C 株式会社
取締役会 御中

太陽有限責任監査法人

東京事務所

指定有限責任社員
業務執行社員 公認会計士 小 松 亮 一

指定有限責任社員
業務執行社員 公認会計士 上 原 啓 輔

< 財務諸表監査 >

監査意見

当監査法人は、金融商品取引法第193条の2第1項の規定に基づく監査証明を行うため、「経理の状況」に掲げられているT A C 株式会社の2023年4月1日から2024年3月31日までの第41期事業年度の財務諸表、すなわち、貸借対照表、損益計算書、株主資本等変動計算書、重要な会計方針、その他の注記及び附属明細表について監査を行った。

当監査法人は、上記の財務諸表が、我が国において一般に公正妥当と認められる企業会計の基準に準拠して、T A C 株式会社の2024年3月31日現在の財政状態及び同日をもって終了する事業年度の経営成績を、全ての重要な点において適正に表示しているものと認める。

監査意見の根拠

当監査法人は、我が国において一般に公正妥当と認められる監査の基準に準拠して監査を行った。監査の基準における当監査法人の責任は、「財務諸表監査における監査人の責任」に記載されている。当監査法人は、我が国における職業倫理に関する規定に従って、会社から独立しており、また、監査人としてのその他の倫理上の責任を果たしている。当監査法人は、意見表明の基礎となる十分かつ適切な監査証拠を入手したと判断している。

監査上の主要な検討事項

監査上の主要な検討事項とは、当事業年度の財務諸表の監査において、監査人が職業的専門家として特に重要であると判断した事項である。監査上の主要な検討事項は、財務諸表全体に対する監査の実施過程及び監査意見の形成において対応した事項であり、当監査法人は、当該事項に対して個別に意見を表明するものではない。

| |
|--|
| 繰延税金資産の回収可能性 |
| 連結財務諸表の監査報告書に記載されている監査上の主要な検討事項(T A C 株式会社における繰延税金資産の回収可能性)と同一内容であるため、記載を省略している。 |

| |
|---|
| 資産除去債務の計上 |
| 連結財務諸表の監査報告書に記載されている監査上の主要な検討事項(資産除去債務の計上)と同一内容であるため、記載を省略している。 |

その他の記載内容

その他の記載内容は、有価証券報告書に含まれる情報のうち、連結財務諸表及び財務諸表並びにこれらの監査報告書以外の情報である。経営者の責任は、その他の記載内容を作成し開示することにある。また、監査等委員会の責任は、その他の記載内容の報告プロセスの整備及び運用における取締役の職務の執行を監視することにある。

当監査法人の財務諸表に対する監査意見の対象にはその他の記載内容は含まれておらず、当監査法人はその他の記載内容に対して意見を表明するものではない。

財務諸表監査における当監査法人の責任は、その他の記載内容を通読し、通読の過程において、その他の記載内容と財務諸表又は当監査法人が監査の過程で得た知識との間に重要な相違があるかどうか検討すること、また、そのような重要な相違以外にその他の記載内容に重要な誤りの兆候があるかどうか注意を払うことにある。

当監査法人は、実施した作業に基づき、その他の記載内容に重要な誤りがあると判断した場合には、その事実を報告することが求められている。

その他の記載内容に関して、当監査法人が報告すべき事項はない。

財務諸表に対する経営者及び監査等委員会の責任

経営者の責任は、我が国において一般に公正妥当と認められる企業会計の基準に準拠して財務諸表を作成し適正に表示することにある。これには、不正又は誤謬による重要な虚偽表示のない財務諸表を作成し適正に表示するために経営者が必要と判断した内部統制を整備及び運用することが含まれる。

財務諸表を作成するに当たり、経営者は、継続企業の前提に基づき財務諸表を作成することが適切であるかどうかを評価し、我が国において一般に公正妥当と認められる企業会計の基準に基づいて継続企業に関する事項を開示する必要がある場合には当該事項を開示する責任がある。

監査等委員会の責任は、財務報告プロセスの整備及び運用における取締役の職務の執行を監視することにある。

財務諸表監査における監査人の責任

監査人の責任は、監査人が実施した監査に基づいて、全体としての財務諸表に不正又は誤謬による重要な虚偽表示がないかどうかについて合理的な保証を得て、監査報告書において独立の立場から財務諸表に対する意見を表明することにある。虚偽表示は、不正又は誤謬により発生する可能性があり、個別に又は集計すると、財務諸表の利用者の意思決定に影響を与えると合理的に見込まれる場合に、重要性があると判断される。

監査人は、我が国において一般に公正妥当と認められる監査の基準に従って、監査の過程を通じて、職業的専門家としての判断を行い、職業的懐疑心を保持して以下を実施する。

- ・ 不正又は誤謬による重要な虚偽表示リスクを識別し、評価する。また、重要な虚偽表示リスクに対応した監査手続を立案し、実施する。監査手続の選択及び適用は監査人の判断による。さらに、意見表明の基礎となる十分かつ適切な監査証拠を入手する。
- ・ 財務諸表監査の目的は、内部統制の有効性について意見表明するためのものではないが、監査人は、リスク評価の実施に際して、状況に応じた適切な監査手続を立案するために、監査に関連する内部統制を検討する。
- ・ 経営者が採用した会計方針及びその適用方法の適切性、並びに経営者によって行われた会計上の見積りの合理性及び関連する注記事項の妥当性を評価する。
- ・ 経営者が継続企業を前提として財務諸表を作成することが適切であるかどうか、また、入手した監査証拠に基づき、継続企業の前提に重要な疑義を生じさせるような事象又は状況に関して重要な不確実性が認められるかどうか結論付ける。継続企業の前提に関する重要な不確実性が認められる場合は、監査報告書において財務諸表の注記事項に注意を喚起すること、又は重要な不確実性に関する財務諸表の注記事項が適切でない場合は、財務諸表に対して除外事項付意見を表明することが求められている。監査人の結論は、監査報告書日までに入手した監査証拠に基づいているが、将来の事象や状況により、企業は継続企業として存続できなくなる可能性がある。

・ 財務諸表の表示及び注記事項が、我が国において一般に公正妥当と認められる企業会計の基準に準拠しているかどうかとともに、関連する注記事項を含めた財務諸表の表示、構成及び内容、並びに財務諸表が基礎となる取引や会計事象を適正に表示しているかどうかを評価する。

監査人は、監査等委員会に対して、計画した監査の範囲とその実施時期、監査の実施過程で識別した内部統制の重要な不備を含む監査上の重要な発見事項、及び監査の基準で求められているその他の事項について報告を行う。

監査人は、監査等委員会に対して、独立性についての我が国における職業倫理に関する規定を遵守したこと、並びに監査人の独立性に影響を与えると合理的に考えられる事項、及び阻害要因を除去するための対応策を講じている場合又は阻害要因を許容可能な水準にまで軽減するためのセーフガードを適用している場合はその内容について報告を行う。

監査人は、監査等委員会と協議した事項のうち、当事業年度の財務諸表の監査で特に重要であると判断した事項を監査上の主要な検討事項と決定し、監査報告書において記載する。ただし、法令等により当該事項の公表が禁止されている場合や、極めて限定的ではあるが、監査報告書において報告することにより生じる不利益が公共の利益を上回ると合理的に見込まれるため、監査人が報告すべきでないと判断した場合は、当該事項を記載しない。

< 報酬関連情報 >

報酬関連情報は、連結財務諸表の監査報告書に記載されている。

利害関係

会社と当監査法人又は業務執行社員との間には、公認会計士法の規定により記載すべき利害関係はない。

以 上

-
- (注) 1 . 上記は監査報告書の原本に記載された事項を電子化したものであり、その原本は当社が財務諸表に添付する形で別途保管しております。
2 . XBRLデータは監査の対象には含まれていません。