

【表紙】

【提出書類】 有価証券報告書

【根拠条文】 金融商品取引法第24条第1項

【提出先】 関東財務局長

【提出日】 平成25年6月21日

【事業年度】 第49期(自 平成24年4月1日 至 平成25年3月31日)

【会社名】 株式会社アグレックス

【英訳名】 AGREX INC.

【代表者の役職氏名】 代表取締役社長 山口 勝 規

【本店の所在の場所】 東京都新宿区西新宿二丁目6番1号 新宿住友ビル

【電話番号】 03(5321)9561(代表)

【事務連絡者氏名】 経理部長 大 條 光 法

【最寄りの連絡場所】 東京都新宿区西新宿二丁目6番1号 新宿住友ビル

【電話番号】 03(5321)9561(代表)

【事務連絡者氏名】 経理部長 大 條 光 法

【縦覧に供する場所】 株式会社東京証券取引所
(東京都中央区日本橋兜町2番1号)

第一部 【企業情報】

第1 【企業の概況】

1 【主要な経営指標等の推移】

(1) 連結経営指標等

回次	第45期	第46期	第47期	第48期	第49期
決算年月	平成21年 3月	平成22年 3月	平成23年 3月	平成24年 3月	平成25年 3月
売上高 (千円)	26,748,490	26,590,711	27,228,029	27,919,616	28,671,516
経常利益 (千円)	1,023,793	645,398	669,027	636,417	900,398
当期純利益又は 当期純損失 () (千円)	344,460	91,293	138,501	95,897	391,361
包括利益 (千円)			152,644	101,337	482,002
純資産額 (千円)	8,757,903	8,485,529	8,074,246	7,874,861	8,150,502
総資産額 (千円)	12,809,564	12,950,037	12,418,896	12,729,404	13,511,070
1株当たり純資産額 (円)	826.15	809.48	768.93	755.82	782.06
1株当たり 当期純利益金額又は 1株当たり 当期純損失金額 () (円)	33.18	8.79	13.26	9.23	37.73
潜在株式調整後 1株当たり 当期純利益金額 (円)	33.16	8.78		9.18	37.50
自己資本比率 (%)	66.9	64.9	64.8	61.6	60.0
自己資本利益率 (%)	4.0	1.1	1.7	1.2	4.9
株価収益率 (倍)	22.3	84.7		80.6	22.9
営業活動による キャッシュ・フロー (千円)	186,650	1,308,301	919,886	930,672	1,319,735
投資活動による キャッシュ・フロー (千円)	388,877	237,941	984,948	384,480	563,337
財務活動による キャッシュ・フロー (千円)	662,029	359,902	527,971	311,288	284,262
現金及び現金同等物の 期末残高 (千円)	2,262,058	2,972,516	2,379,482	2,614,386	3,086,521
従業員数 (外、臨時雇用者数等) (人)	2,037 (1,716)	2,218 (1,726)	2,301 (1,775)	2,327 (1,651)	2,236 (1,502)

(注) 1. 売上高には、消費税等は含まれておりません。

2. 潜在株式調整後1株当たり当期純利益金額については、第47期は潜在株式は存在するものの1株当たり当期純損失のため記載しておりません。

3. 従業員数のうち、外数は専任社員の期末在籍人数と準社員の月間基準時間数による換算人数の年間平均人数の合計であります。

4. 第47期の株価収益率については、1株当たり当期純損失のため記載しておりません。

(2) 提出会社の経営指標等

回次		第45期	第46期	第47期	第48期	第49期
決算年月		平成21年 3月	平成22年 3月	平成23年 3月	平成24年 3月	平成25年 3月
売上高	(千円)	23,941,072	23,119,649	23,300,944	21,920,571	22,689,199
経常利益	(千円)	1,120,104	685,852	698,604	442,231	698,171
当期純利益又は 当期純損失()	(千円)	531,122	14,240	206,868	133,517	358,741
資本金	(千円)	1,292,192	1,292,192	1,292,192	1,292,192	1,292,192
発行済株式総数	(千株)	10,500	10,500	10,500	10,500	10,500
純資産額	(千円)	8,821,028	8,552,378	8,188,628	8,025,423	8,257,903
総資産額	(千円)	12,038,126	12,344,194	12,350,428	12,634,215	13,608,616
1株当たり純資産額	(円)	849.00	822.08	779.86	770.34	792.42
1株当たり配当額 (うち1株当たり 中間配当額)	(円)	26.00 (13.00)	26.00 (13.00)	26.00 (13.00)	20.00 (10.00)	20.00 (10.00)
1株当たり 当期純利益金額又は 1株当たり 当期純損失金額()	(円)	51.16	1.37	19.81	12.85	34.58
潜在株式調整後 1株当たり 当期純利益金額	(円)	51.13		19.73	12.78	34.37
自己資本比率	(%)	73.2	69.1	66.1	63.2	60.4
自己資本利益率	(%)	6.1	0.2	2.5	1.7	4.4
株価収益率	(倍)	14.4		40.2	57.9	25.0
配当性向	(%)	50.8		131.2	155.7	57.8
従業員数 (外、臨時雇用者数等)	(人)	1,739 (1,678)	1,858 (1,695)	1,766 (1,699)	1,745 (1,564)	1,732 (1,399)

(注) 1. 売上高には、消費税等は含まれておりません。

2. 潜在株式調整後1株当たり当期純利益金額については、第46期は潜在株式は存在するものの1株当たり当期純損失であるため記載しておりません。

3. 従業員数には、グループ内出向受入者を含みます。外数は専任社員の期末在籍人数と準社員の月間基準時間数による換算人数の年間平均人数の合計であります。

4. 第46期の株価収益率及び配当性向については、1株当たり当期純損失のため記載しておりません。

2 【沿革】

年月	事項
昭和40年9月	入力・事務を中心とした情報処理サービスを事業目的として株式会社日本能率コンサルタントを設立。本店を東京都渋谷区宇田川町に置く。
昭和43年2月	東京都新宿区に保険証券関連のデータ入力センターを開設。
昭和47年4月	NEAC2200-200を導入し、受託計算サービスを開始。
昭和49年7月	連想入力方式による漢字情報処理サービスを開始。
昭和50年8月	当社第1号のマスターファイル(全国住所マスター「ADDRESS」)を開発し、販売開始。
昭和55年7月	連想入力方式による漢字入力パッケージ「KANPS」を開発し、販売開始。
昭和56年1月	全国金融機関コードマスター「N-BANC」を開発し、販売開始。
昭和56年7月	ソフトウェア開発サービスを開始。
昭和57年4月	「AP(ADDRESS Package)シリーズ」(住所入力・検索システム等)を開発し、販売開始。
昭和58年1月	全国学校マスター「SCHOOL」を開発し、販売開始。
平成2年11月	経営の安定化と事業の拡大を図るため、株式会社大信販(現：株式会社アプラス)と資本提携。
平成3年1月	商号を株式会社アグレックスに変更。
平成3年4月	株式会社大信販(現：株式会社アプラス)の総合情報システム「ATLAS」の構築に参画。
平成4年2月	通産省(現：経済産業省)システムインテグレータ登録。
平成5年4月	SSAグローバルテクノロジーズ社(現：インフォア・グローバル・ソリューションズ社)とビジネスパートナー代理店契約を締結し、ERPパッケージ「BPCS(現：LX)」等の導入サービスを開始。
平成6年4月	「Dr.シリーズ」Dr.人事、給与、会計パッケージを開発し、販売開始。
平成8年7月	イメージエントリーシステム(FDES「Faximage Data Entry System」)を開発し、サービスを開始。
平成10年3月	CTIシステムを開発し、コールセンターサービスを開始。
平成11年7月	ハートハンクスデータテクノロジーズ社(現：トリリアムソフトウェア社)と提携し、日本語版を共同開発したデータクレンジング・名寄せツール「TRILLIUM」を販売開始。
平成11年10月	全国住所マスター「ADDRESS」でISO9001の認証を取得。
平成11年10月	「Dr.シリーズ」Dr.人事・給与をバージョンアップし、Dr.人事・給与Expertを販売開始。
平成14年2月	プライバシーマークの認証を取得。
平成14年2月	TIS株式会社が当社株式の過半数を取得。
平成14年4月	当社株式をJASDAQ市場に上場。
平成14年9月	BPO業務の一環として、CRO(医薬品開発業務受託機関)事業に本格参入。
平成16年3月	当社株式を東京証券取引所市場第二部に上場。
平成16年11月	ISMS(情報セキュリティマネジメントシステム)の認証を取得。
平成17年5月	高セキュリティのシステムセンターを開設し、BPO次世代基盤システムを活用したサービス開始。
平成18年9月	当社株式を東京証券取引所市場第一部に上場。
平成18年9月	オープンテクノ株式会社の全株式を取得。
平成18年12月	株式会社フィネスの全株式を取得。
平成19年3月	保険代理店システムのヘルプデスクサービスでISO20000の認証を取得。
平成19年4月	オープンテクノ株式会社と株式会社フィネスが合併し、アグレックスファインテクノ株式会社(連結子会社)として新たにスタート。
平成20年3月	登録管理ネットワーク株式会社(連結子会社)の全株式を取得。
平成20年6月	「東京都新宿区西新宿二丁目6番1号 新宿住友ビル」に本社を移転(現：本社所在地)。
平成20年8月	クロノバ株式会社の株式の過半数を取得。
平成20年10月	グループフォーメーションの再編により、ITホールディングス株式会社が当社株式の過半数を取得、ACメディカル株式会社(連結子会社)を設立。
平成22年5月	クロノバ株式会社の全株式を取得。
平成22年7月	当社グループのCRO事業再編により、ACメディカル株式会社(連結子会社)がクロノバ株式会社を吸収合併。
平成22年10月	当社グループのCRO事業再編により、ACメディカル株式会社(連結子会社)に当社CRO事業を会社分割。
平成23年1月	

3 【事業の内容】

当社グループは、当社、連結子会社6社で構成されており、ビジネスプロセスアウトソーシング(BPO)、ソフトウェアソリューション(SS)、システムインテグレーション(SI)の3つを主な事業としております。

当社及び連結子会社の事業における当社及び連結子会社の位置付け及びセグメントとの関連は、次のとおりであります。なお、セグメントと同一の区分であります。

セグメント区分	事業内容
<p>ビジネスプロセスアウトソーシング(BPO)</p>	<p>ITを活用して、顧客の業務プロセスの改善・変革を支援し、業務を一括して受託するサービス。 具体的な内容及び特徴は以下のとおりであります。</p> <ul style="list-style-type: none"> ・データエントリー、事務処理、プリンティング、メーリング、電話対応等、顧客業務を受託する上で必要な機能を自社で保有して、一貫したサービスを提供しています。 ・大量の顧客情報を保有する保険会社、クレジットカード会社等の契約処理、口座振替処理等を得意としています。 ・特定業種向けのサービスとして、製薬会社向けのメディカル系支援サービス、図書館向けの図書館業務支援サービス等を提供しています。 ・その他、キャンペーンマネジメントサービス、請求・回収代行事務サービス、エンドユーザー支援サービス等を提供しています。 <p>(主な関係会社)当社、登録管理ネットワーク㈱及びACメディカル㈱</p>
<p>ソフトウェアソリューション(SS)</p>	<p>オリジナリティのある自社商品と、それを補完する他社商品を組み合わせ、顧客の課題解決を支援するサービス。 具体的な内容及び特徴は以下のとおりであります。</p> <ul style="list-style-type: none"> ・顧客管理、マーケティングを支援するCRM(Customer Relationship Management)分野の商品に強みがあります。具体的には、全国住所マスター「ADDRESS」等のデータベース商品や顧客情報の入力・メンテナンスを支援するソフトウェア「APシリーズ」等の自社商品と国内外のベンダーが提供するCRM分野の商品を顧客ニーズに合わせて提供しています。 ・その他、人事・給与パッケージ「Dr.人事・給与Expert」の販売・導入やインフォア・グローバル・ソリューションズ社の「LX」等の導入支援サービスを提供しています。 <p>(主な関係会社)当社</p>
<p>システムインテグレーション(SI)</p>	<p>情報システムの調査分析・企画からシステム開発、インフラ構築、運用・保守までを一貫して支援するサービス。 具体的な内容及び特徴は以下のとおりであります。</p> <ul style="list-style-type: none"> ・信販、銀行、保険などの金融業界を中心にサービスを提供しています。 ・CRM分野の商品を活用した顧客管理システムの構築を得意としています。 ・サーバ・ネットワーク管理、ホスティング、ハウジング、データベース管理等、トータルに運用サービスを提供しています。 <p>(主な関係会社)当社及びアグレックスファインテクノ㈱</p>
<p>その他システム機器販売等</p>	<ul style="list-style-type: none"> ・システム機器販売等 <p>(主な関係会社)当社</p>

事業の系統図は、次のとおりであります。

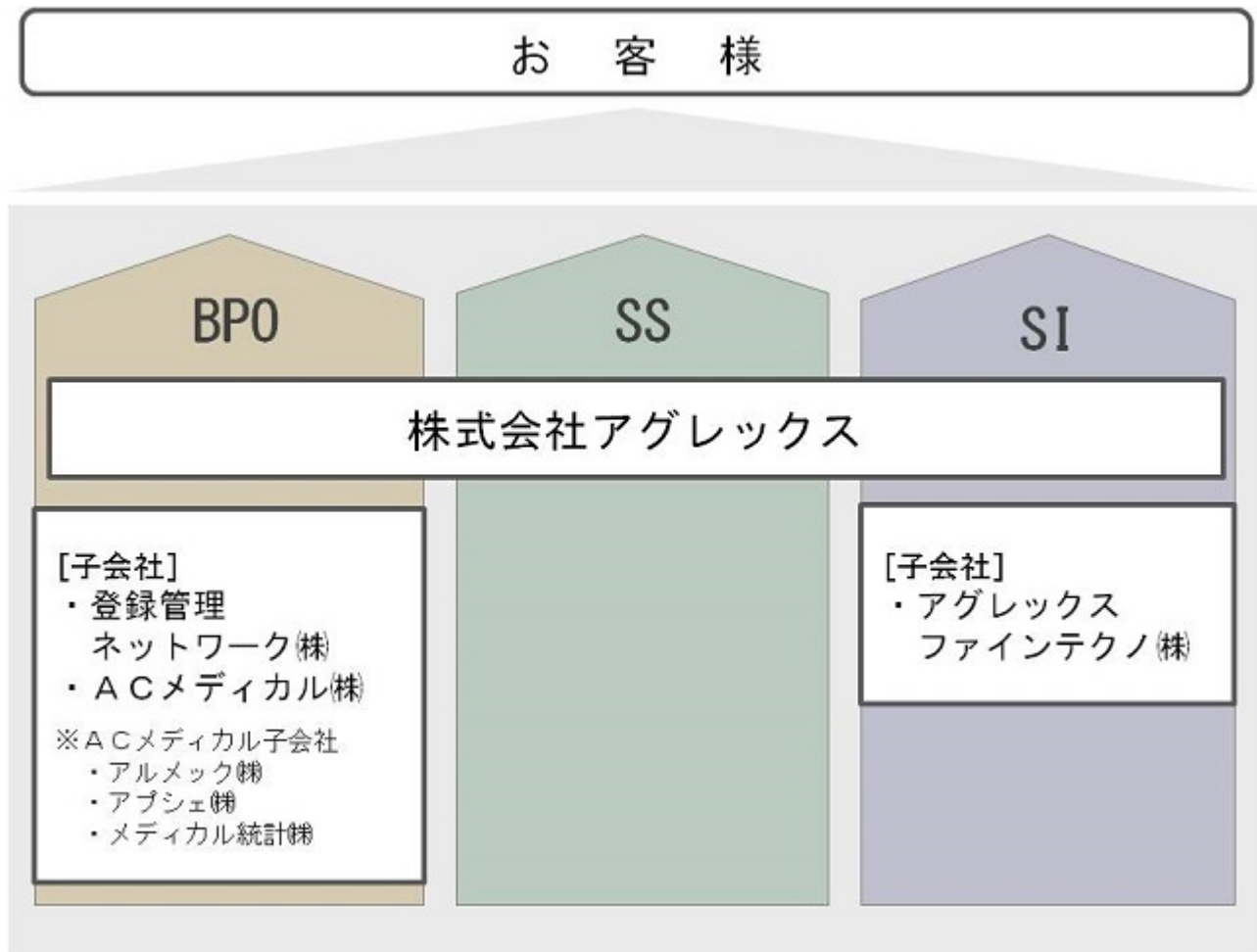

4 【関係会社の状況】

(親会社)

名称	住所	資本金 (百万円)	主要な事業の 内容	議決権の所有 又は被所有割合 (%)	関係内容
ITホールディングス株式会社	東京都新宿区	10,001	傘下子会社及びグループの経営管理並びにそれに付帯する業務	(被所有) 50.6	資金の貸付 役員の兼任等

(注) ITホールディングス株式会社は有価証券報告書の提出会社であります。

(連結子会社)

名称	住所	資本金 (百万円)	主要な事業の 内容	議決権の所有 又は被所有割合 (%)	関係内容
アグレックスファインテクノ株式会社	東京都新宿区	50	技術者派遣	100	資金の借入 当社とSI業務の一部を受委託している。 役員の兼任等
登録管理ネットワーク株式会社	東京都新宿区	30	自動車所有権登録の事務支援	100	資金の借入 当社がBPO業務の一部を受託している。 役員の兼任等
ACメディカル株式会社	東京都新宿区	100	CRO(医薬品開発業務受託機関)業務	100	資金の貸付 当社がBPO業務の一部を受託している。 役員の兼任等

(注) 連結子会社にACメディカル株式会社の子会社が3社ありますが、重要性が乏しいため記載を省略しております。

5 【従業員の状況】

(1) 連結会社の状況

平成25年3月31日現在

セグメントの名称	従業員数(人)
ビジネスプロセスアウトソーシング (BPO)	2,158 (1,498)
ソフトウェアソリューション(SS)	
システムインテグレーション(SI)	
その他システム機器販売等	
全社(共通)	78 (4)
合計	2,236 (1,502)

- (注) 1. 従業員数は、専任社員(3月末在籍人員)85人及び準社員(月間基準時間数による換算人数の年間平均人員)1,417人の合計を()外数で記載しております。
2. 当社グループは、事業の種類ごとの経営組織体系を有しておらず、同一の従業員が複数の事業に従事しております。
3. 全社(共通)は、特定のセグメントに区分できない当社の管理部門に所属している従業員であります。

(2) 提出会社の状況

平成25年3月31日現在

従業員数(人)	平均年齢(歳)	平均勤続年数(年)	平均年間給与(円)
1,732 (1,399)	35.4	7.5	5,269,354

セグメントの名称	従業員数(人)
ビジネスプロセスアウトソーシング (BPO)	1,654 (1,395)
ソフトウェアソリューション(SS)	
システムインテグレーション(SI)	
その他システム機器販売等	
全社(共通)	78 (4)
合計	1,732 (1,399)

- (注) 1. 従業員数は、グループ内出向受入者3人を含みます。なお、専任社員(3月末在籍人員)85人及び準社員(月間基準時間数による換算人数の年間平均人員)1,314人の合計を()外数で記載しております。
2. 当社は、事業の種類ごとの経営組織体系を有しておらず、同一の従業員が複数の事業に従事しております。
3. 全社(共通)は、特定のセグメントに区分できない管理部門に所属している従業員であります。
4. 平均年間給与は、賞与等を含んでおります。

(3) 労働組合の状況

労働組合は一部の事業所で結成されておりますが、労使関係は円満に推移しております。

第2 【事業の状況】

1 【業績等の概要】

(1) 業績

当連結会計年度におけるわが国の経済は、震災復興需要などの政策効果に加え、政権交代による経済対策への期待に伴う円安・株高が進行し、回復の兆しが見えましたが、中国の成長鈍化や欧州の財政不安などの影響から、総じて厳しい状態が続きました。

当社グループの属する情報サービス業界に関しましては、景気後退などで先送りされていた企業のIT投資が回復しつつあることや、通信関連の投資拡大によるシステム開発需要が継続していること、金融系の大型案件が動き出し始めたことなどから、改善基調で推移しました。

こうした状況の中、当社グループでは、金融機関の合併・統合に伴うシステム開発・保守業務が堅調に推移したことなどから、売上高は前期比で増加しました。利益につきましては、売上高の増加や生産性向上などによる売上総利益率の改善、一部のれん償却の終了や、拠点の合理化で固定費を節減したことなどにより、営業利益、経常利益、当期純利益ともに前期比で増加しました。

以上により、売上高は286億71百万円（前期比2.7%増）、営業利益は8億96百万円（前期比45.1%増）、経常利益は9億円（前期比41.5%増）、当期純利益は3億91百万円（前期比308.1%増）となりました。

セグメントの業績を示すと、次のとおりであります。

ビジネスプロセスアウトソーシング（BPO）

データ処理や加工を請け負う受託計算業務が増加したものの、入力・事務業務の業務量減少やコールセンター業務のプロジェクト終了などが影響し、売上高は170億8百万円（前期比0.2%増）となりました。

ソフトウェアソリューション（SS）

CRMパッケージ製品のライセンス販売やその周辺開発が堅調に推移したことなどから、売上高は19億80百万円（前期比4.1%増）となりました。

システムインテグレーション（SI）

損害保険会社や信託銀行の合併・統合に伴うシステム開発・保守需要が引き続き堅調に推移したことや、共済向けシステム開発案件が順調に進んだことなどから、売上高は96億63百万円（前期比7.2%増）となりました。

その他システム機器販売等

システム開発に付随する情報機器の販売と保険代理店収入等で、売上高は19百万円（前期比14.2%減）となりました。

(2) キャッシュ・フロー

当連結会計年度における現金及び現金同等物（以下「資金」という）は、前連結会計年度末に比べて4億72百万円増加し、当連結会計年度末には、30億86百万円となりました。

当連結会計年度における各キャッシュ・フローの状況とそれらの要因は、次のとおりであります。

（営業活動によるキャッシュ・フロー）

営業活動の結果増加した資金は、13億19百万円(前期は9億30百万円の増加)となりました。

これは主に、法人税等の支払額が3億85百万円あったものの、税金等調整前当期純利益が8億51百万円、減価償却費が6億13百万円、のれん償却額が1億17百万円あったこと等によるものであります。

（投資活動によるキャッシュ・フロー）

投資活動の結果減少した資金は、5億63百万円(前期は3億84百万円の減少)となりました。

これは主に、有価証券の売却による収入が5億円、投資有価証券の売却による収入が1億48百万円あったものの、有価証券の取得による支出が5億円、投資有価証券の取得による支出が4億62百万円、有形固定資産の取得による支出が1億85百万円あったこと等によるものであります。

（財務活動によるキャッシュ・フロー）

財務活動の結果減少した資金は、2億84百万円(前期は3億11百万円の減少)となりました。

これは主に、配当金の支払額が2億7百万円あったこと等によるものであります。

2 【生産、受注及び販売の状況】

(1) 生産実績

当連結会計年度の生産実績をセグメントごとに示すと、次のとおりであります。

セグメントの名称	金額(千円)	前期比(%)
ビジネスプロセスアウトソーシング	17,041,132	101.0
ソフトウェアソリューション	1,986,392	103.7
システムインテグレーション	9,651,551	105.9
合計	28,679,076	102.8

- (注) 1. 金額は販売価格によっております。
2. 上記の金額には、消費税等は含まれておりません。

(2) 受注状況

当連結会計年度の受注状況をセグメントごとに示すと、次のとおりであります。

セグメントの名称	受注高(千円)	前期比(%)	受注残高(千円)	前期比(%)
ビジネスプロセスアウトソーシング	17,438,914	106.2	8,044,860	105.7
ソフトウェアソリューション	2,060,025	104.0	1,543,767	105.5
システムインテグレーション	9,994,090	98.6	3,796,965	109.5
その他システム機器販売等	19,818	85.8	-	-
合計	29,512,847	103.3	13,385,592	106.7

- (注) 上記の金額には、消費税等は含まれておりません。

(3) 販売実績

当連結会計年度の販売実績をセグメントごとに示すと、次のとおりであります。

セグメントの名称	金額(千円)	前期比(%)
ビジネスプロセスアウトソーシング	17,008,057	100.2
ソフトウェアソリューション	1,980,206	104.1
システムインテグレーション	9,663,434	107.2
その他システム機器販売等	19,818	85.8
合計	28,671,516	102.7

- (注) 上記の金額には、消費税等は含まれておりません。

3 【対処すべき課題】

アグレックスグループは、3カ年の中期経営計画「VALUE INNOVATION X」（平成24年4月～平成27年3月）に取り組んでおります。

「VALUE INNOVATION X」においては、二つのマーケティングと三つのイノベーションを基本戦略とし、当社の総合力を結集してお客様のニーズにお応えするサービスの展開を図り、「VPP（Value Process Provider）の地位を確固たるもの」にしてまいり所存です。

「社内外のリソースや商品・サービスの総合化・融合化を図り、お客様にとってより付加価値の高いサービスやソリューションを提供するプロバイダー」

< 中期経営計画 >

基本戦略

二つのマーケティング

攻めのマーケティング：

新規市場開拓や新サービス・新ソリューション創出を推進する。

顧客価値を高めるマーケティング：

お客様の業務改革支援のためのマーケティングを進め、業務ノウハウ・技術・システム・設備などを複合化した付加価値の高いサービスを提供する。

三つのイノベーション

コスト・品質イノベーション：

生産拠点の再構築、品質・プロジェクト管理強化、技術力向上などを推進する。

人材イノベーション：

人事・人材に関する社内の意識改革を実行し、組織に活力を与え、事業の推進力を高める。

経営管理イノベーション：

経営管理の質と効率を高めるとともに、見える化を推進する。

4 【事業等のリスク】

有価証券報告書に記載した事業の状況、経理の状況等に関する事項のうち、当社グループの事業展開、経営成績及び財務状況等に影響を及ぼす可能性のある主なリスクには、以下のようなものがあります。

なお、本項における将来に関する事項は、当連結会計年度末現在において判断したものであります。

(1) 人材の確保について

当社グループは、事業の拡大を図るために、優秀な技術者や業務スタッフの確保が必要不可欠であります。ビジネスプロセスアウトソーシングにおいては、優秀な技術者や業務経験者の確保とともに、事務処理・データ入力サービスにおける優秀な業務スタッフの確保が必要であります。また、ソフトウェアソリューション及びシステムインテグレーションにおいても、優秀な技術者の確保が必要であります。人材獲得競争の激化により必要とする優秀な人材を確保できない場合には、事業展開が制約される可能性、さらには業績に影響を及ぼす可能性があります。

(2) 技術の進展等について

当社グループの事業は、情報技術、通信技術に密接に関連しており、これらの技術分野は、技術の進展が著しいという特徴を有しております。当社グループが想定していないような新技術・新サービスの普及などにより事業環境が劇的に変化し、その対応が遅れた場合には、受注の減少など経営成績に影響を及ぼす可能性があります。また、新規参入・競合の状況によっても、業績に影響を受ける可能性があります。

(3) 顧客情報の管理について

当社グループは、ビジネスプロセスアウトソーシングにおいて顧客情報を大量に取り扱っております。当社では、プライバシーマーク制度(注1)やISMS適合性評価制度(注2)の認証を取得するなど、情報管理及び社員の教育には十分留意しておりますが、万が一、顧客情報の流出等が発生した場合には、事業展開が制約される可能性、さらには業績に影響を及ぼす可能性があります。

(注1)プライバシーマーク制度：日本工業規格「JIS Q 15001個人情報保護マネジメントシステム 要求事項」に適合して、一般財団法人日本情報経済社会推進協会が、個人情報について適切な保護措置を講ずる体制を整備している事業者等を認定して、その旨を示すプライバシーマークを付与し、事業活動に関してプライバシーマークの使用を認める制度。

(注2)ISMS適合性評価制度：企業の情報セキュリティマネジメントシステム(ISMS)が、ISO/IEC27001及び「JIS Q 27001」に基づく認証基準に適合することを認定する一般財団法人日本情報経済社会推進協会の評価制度。

(4) プロジェクト採算の管理について

当社グループは、ソフトウェアソリューション及びシステムインテグレーションにおいて、見積り精度の向上、プロジェクトマネジメントの強化等に努め、効率的なシステム開発をめざしております。しかしながら、作業開始後の仕様変更、納入後の不具合発生など、当初見積りを超える作業工数の発生により、プロジェクトの採算が悪化した場合、業績に影響を及ぼす可能性があります。

5 【経営上の重要な契約等】

該当事項はありません。

6 【研究開発活動】

当社グループは、急激な変化を続けている社会環境の中で、新たなビジネスニーズを見据え、新製品・新サービスの研究開発及び新市場を開拓するための調査を行っております。当連結会計年度に推進した研究開発テーマは、ビジネスプロセスアウトソーシング（BPO）、ソフトウェアソリューション（SS）、システムインテグレーション（SI）にかかわるもので、研究開発費の総額は40百万円であります。

主な研究開発の概要は次のとおりであります。

(1) アジア圏での入力システムの研究・調査

アジア圏でのビジネス展開推進のため、現地での入力能力評価のシステム環境の構築を行い、調査を実施しました。

(2) BPO方法論の研究開発 ABM (Agrex BPO Methodology)

BPO業務に関する構築・運用・改善プロセスの標準化・可視化のため、社内に分散するノウハウを収集し、方法論化に着手しました。

(3) スマートフォン活用ビジネスの研究・調査

社内公募からシンプルな操作でメール送信ができるアプリ“らくめる”と日本の地名に関するクイズ形式のゲームアプリ“ポンクエ”を開発リリースし、開発技術の習得とビジネス展開方法の調査をしました。

7 【財政状態、経営成績及びキャッシュ・フローの状況の分析】

財政状態の分析

(資産)

流動資産は、現金及び預金、受取手形及び売掛金、有価証券の増加などにより、92億98百万円（前期比10.8%増）となりました。

固定資産は、のれんの償却などにより42億12百万円（前期比2.9%減）となりました。

以上の結果、総資産は、135億11百万円（前期比6.1%増）となりました。

(負債)

流動負債は、前受金、買掛金、未払法人税等の増加などにより42億51百万円（前期比12.4%増）となりました。

固定負債は、長期未払金が減少したものの、退職給付引当金の増加などにより、11億9百万円（前期比3.5%増）となりました。

以上の結果、負債は53億60百万円（前期比10.4%増）となりました。

(純資産)

純資産は、利益剰余金、その他有価証券評価差額金の増加などにより、81億50百万円（前期比3.5%増）となりました。

経営成績の分析

(売上高)

売上高は、金融機関の合併・統合に伴うシステム開発・保守業務が堅調に推移したことなどから、286億71百万円（前期比2.7%増）となりました。

詳細については、「1 業績等の概要 (1) 業績」をご参照ください。

(売上総利益)

売上総利益は、売上高の増加や生産性向上などによる売上総利益率の改善などから、48億44百万円（前期比6.4%増）となりました。なお、売上高売上総利益率は16.9%となっております。

(販売費及び一般管理費)

販売費及び一般管理費は、人件費や研究開発費の増加などから、39億47百万円(前期比0.3%増)となりました。

(営業利益)

以上の結果、営業利益は、8億96百万円(前期比45.1%増)となりました。なお、売上高営業利益率は3.1%となっております。

(営業外収益・費用)

営業外収益は、保険返戻金の増加などにより、42百万円(前期比8.5%増)となりました。

営業外費用は、リース解約損の発生などにより、38百万円(前期比88.6%増)となりました。

(経常利益)

以上の結果、経常利益は、9億円(前期比41.5%増)となりました。なお、売上高経常利益率は3.1%となっております。

(特別利益・損失)

特別利益は、投資有価証券売却益により3百万円(前期比105.3%増)となりました。

特別損失は、投資有価証券売却損や減損損失などにより、52百万円(前期比163.5%増)となりました。

(当期純利益)

以上の結果、当期純利益は、3億91百万円(前期比308.1%増)となりました。なお、売上高当期純利益率は1.4%となっております。

キャッシュ・フローの分析

キャッシュ・フローの分析につきましては、「1 事業等の概要 (2) キャッシュ・フロー」をご参照ください。

なお、当社グループのキャッシュ・フロー指標のトレンドは下記のとおりであります。

	平成24年3月期	平成25年3月期
自己資本比率(%)	61.6	60.0
時価ベースの自己資本比率(%)	60.6	66.3
キャッシュ・フロー対有利子負債比率(%)	49.5	34.5
インタレスト・カバレッジ・レシオ(倍)	107.8	131.6

(注) 自己資本比率：自己資本 / 総資産

時価ベースでの自己資本比率：株式時価総額 / 総資産

キャッシュ・フロー対有利子負債比率：有利子負債 / 営業キャッシュ・フロー

インタレスト・カバレッジ・レシオ：営業キャッシュ・フロー / 利払い

1. いずれも連結ベースの財務数値により計算しております。
2. 株式時価総額は、期末株価終値 × 期末発行済株式数(自己株式を除く)により算出しております。
3. 有利子負債は、連結貸借対照表に計上されている負債のうち、利子を支払っている全ての負債を対象としております。
4. 営業キャッシュ・フロー及び利払いは、連結キャッシュ・フロー計算書に計上されている「営業活動によるキャッシュ・フロー」及び「利息の支払額」を用いております。

第3 【設備の状況】

1 【設備投資等の概要】

当連結会計年度において実施した設備投資総額は453,961千円で、その主なものはBP0用のソフトウェア等であります。

なお、当社グループは、無形固定資産並びに敷金及び保証金の額が大きいため、設備投資の金額に含めております。

また、当連結会計年度において重要な設備の売却、除却等はありません。

2 【主要な設備の状況】

当社グループ(当社及び連結子会社)における主要な設備は、以下のとおりであります。

(1) 提出会社

平成25年3月31日現在

事業所名 (所在地)	セグメントの 名称	設備の内容	帳簿価額					従業員数 (人)	
			建物及び 構築物 (千円)	機械装置 及び運搬 具 (千円)	土地 (千円) (面積 ²)	リース 資産 (千円)	その他 (千円)		合計 (千円)
本社 (東京都新宿区)	全社 共通資産	統括業務施設・情報処理設備	45,318			2,491	363,693	411,503	1,151 (474)
府中事業所 (東京都府中市)	全社 共通資産	情報処理設備	36,847	14,455		7,049	45,955	104,307	129 (21)
システムセンター (東京都町田市) ほか1センター	全社 共通資産	情報処理設備	80,951	44,397		232,149	472,513	830,012	107 (195)
その他 1支社、 1事業所及び 8センター	全社 共通資産	情報処理設備	109,400	58,182		125,480	105,200	398,263	345 (709)
桜ヶ丘研修センター (東京都多摩市)	全社 共通資産	厚生施設	26,079		57,418 (839.31)			83,497	
本八幡独身寮 (千葉県市川市)	全社 共通資産	厚生施設	15,883		148,558 (168.59)			164,441	

(注) 1. 金額には消費税等を含めておりません。

2. 桜ヶ丘研修センター及び本八幡独身寮以外の事業所は、賃借しております。事業所の年間賃借料は1,049,805千円であります。なお、事業所等の賃借で、敷金及び保証金983,253千円を拠出しております。

3. 帳簿価額のうち「その他」は、工具、器具及び備品、ソフトウェアの合計であります。電話加入権の帳簿残高は14,998千円であります。

4. 従業員数には、グループ内出向受入者を含みます。外数は、専任社員の当事業年度末在籍人員数と月間基準時間数による準社員換算人数の年間平均人数の合計であります。

(2) 国内子会社

平成25年3月31日現在

会社名	事業所名 (所在地)	セグメント の名称	設備の 内容	帳簿価額			従業員数 (人)
				建物及び 構築物 (千円)	その他 (千円)	合計 (千円)	
アグレックスファイ ンテクノ株式会社	本社 他1事業所 (東京都新宿区)	全社 共通資産	情報処理 設備		1,252	1,252	94 (8)
登録管理ネットワ ーク株式会社	本社 (東京都新宿区)	全社 共通資産	情報処理 設備	2,928	58,250	61,178	22 (6)
ACメディカル株式会 社	本社 他1事業所 (東京都新宿区)	全社 共通資産	情報処理 設備	34,810	26,883	61,693	388 (89)

- (注) 1. 従業員数には、出向受入者を含みます。外数は、準社員の合計であります。
2. 事業所等の賃借で、国内子会社合計で敷金及び保証金18,999千円を拠出しております。
3. 帳簿価額のうち「その他」は、工具、器具及び備品、ソフトウェア、リース資産の合計であります。国内子会社合計で電話加入権の帳簿残高は1,640千円であります。

3 【設備の新設、除却等の計画】

特記すべき事項はありません。

第4 【提出会社の状況】

1 【株式等の状況】

(1) 【株式の総数等】

【株式の総数】

種類	発行可能株式総数(株)
普通株式	36,000,000
計	36,000,000

【発行済株式】

種類	事業年度末現在 発行数(株) (平成25年3月31日)	提出日現在 発行数(株) (平成25年6月21日)	上場金融商品取引所 名又は登録認可金融 商品取引業協会名	内容
普通株式	10,500,000	10,500,000	東京証券取引所 市場第一部	単元株式数は100株であります。
計	10,500,000	10,500,000		

(2) 【新株予約権等の状況】

会社法に基づき発行した新株予約権は、次のとおりであります。

第1回新株予約権(平成20年7月24日開催の取締役会決議)

	事業年度末現在 (平成25年3月31日)	提出日の前月末現在 (平成25年5月31日)
新株予約権の数(個)	87	87
新株予約権のうち自己新株予約権の数(個)		
新株予約権の目的となる株式の種類	普通株式 単元株式数100株	同左
新株予約権の目的となる株式の数(株)	8,700	8,700
新株予約権の行使時の払込金額(円)	株式1株当たり1円とする。	同左
新株予約権の行使期間	自平成20年8月21日 至平成45年8月20日	同左
新株予約権の行使により株式を発行する場合の株式の発行価格及び資本組入額(円)	株式1株当たりの発行価格 708 株式1株当たりの資本組入額 354	同左
新株予約権の行使の条件	(注)1	同左
新株予約権の譲渡に関する事項	譲渡、買入れその他の処分は認めないものとする。	同左
代用払込みに関する事項		
組織再編成行為に伴う新株予約権の交付に関する事項	(注)2	同左

(注)1. 新株予約権の行使の条件は、以下のとおりであります。

本新株予約権の割当を受けた者(以下、「新株予約権者」という。)は、当社の取締役の地位を喪失した日の翌日以降10日間に限り、新株予約権を行使することができる。

新株予約権者が死亡した場合は、相続人がこれを行行使することができる。

その他の条件については、当社と新株予約権者との間で締結する「新株予約権割当契約」の定めによる。

2. 当社が合併(当社が合併により消滅する場合に限る。)、吸収分割、新設分割、株式交換または株式移転(以上を総称して以下「組織再編行為」という。)をする場合において、組織再編行為の効力発生の時点において残存する新株予約権の新株予約権者に対し、それぞれの場合につき、会社法第236条第1項第8号のイからホまでに掲げる株式会社(以下「再編対象会社」という。)の新株予約権を以下の条件に基づきそれぞれ交付することとする。この場合において、残存する新株予約権は消滅するものとする。ただし、以下の条件に沿って再編対象会社の新株予約権を交付する旨を、吸収合併契約、新設合併契約、吸収分割契約、新設分割計画、株式交換契約または株式移転計画において定めた場合に限るものとする。

イ 交付する再編対象会社の新株予約権の数

組織再編行為の効力発生の時点において残存する新株予約権の新株予約権者が保有する新株予約権の数と同一の数をそれぞれ交付するものとする。

ロ 新株予約権の目的となる再編対象会社の株式の種類

再編対象会社の普通株式とする。

ハ 新株予約権の目的となる再編対象会社の株式の数

組織再編行為の条件等を勘案のうえ、目的となる株式数につき合理的な調整がなされた数とする。ただし、調整により生じる1株未満の端数は切り捨てる。

ニ 新株予約権の行使に際して出資される財産の価額

交付される新株予約権の行使に際して出資される財産の価額は、組織再編行為の条件等を勘案のうえ、調整した再編後の行使価額に新株予約権の目的となる株式の数を乗じて得られる金額とする。

ホ 新株予約権を行使することができる期間

新株予約権の行使期間の開始日と組織再編行為の効力発生日のうちいずれか遅い日から、新株予約権の行使期間に定める新株予約権を行使することができる期間の満了日までとする。

ヘ 譲渡による新株予約権の取得の制限

譲渡による新株予約権の取得は、再編対象会社の取締役会の決議による承認を要するものとする。

ト 新株予約権の行使の条件

上記(注)1に準じて決定する。

チ 再編対象会社による新株予約権の取得事由及び条件

当社は、新株予約権者が上記(注)1の権利行使の条件に該当しなくなった等により権利を行使し得なくなった場合または権利を放棄した場合、新株予約権を無償で取得することができるものとする。

当社は、以下の議案につき当社株主総会で承認された場合(株主総会決議が不要な場合は、当社の取締役会決議がなされた場合)は、取締役会が別途定める日に、新株予約権を無償で取得できる。

当社が消滅会社となる合併契約承認の議案

当社が分割会社となる会社分割契約または会社分割計画承認の議案

当社が完全子会社となる株式交換契約または株式移転計画承認の議案

新株予約権者が新株予約権割当契約の条項に違反した場合、当社は新株予約権を無償で取得できる。

第2回新株予約権(平成21年7月24日開催の取締役会決議)

	事業年度末現在 (平成25年3月31日)	提出日の前月末現在 (平成25年5月31日)
新株予約権の数(個)	123	123
新株予約権のうち自己新株予約権の数(個)		
新株予約権の目的となる株式の種類	普通株式 単元株式数100株	同左
新株予約権の目的となる株式の数(株)	12,300	12,300
新株予約権の行使時の払込金額(円)	株式1株当たり1円とする。	同左
新株予約権の行使期間	自平成21年8月21日 至平成46年8月20日	同左
新株予約権の行使により株式を発行する場合の株式の発行価格及び資本組入額(円)	株式1株当たりの発行価格 671 株式1株当たりの資本組入額 336	同左
新株予約権の行使の条件	(注)1	同左
新株予約権の譲渡に関する事項	譲渡、質入れその他の処分は認めないものとする。	同左
代用払込みに関する事項		
組織再編成行為に伴う新株予約権の交付に関する事項	(注)2	同左

- (注)1. 前記「平成20年7月24日開催の取締役会決議」による第1回新株予約権についての(注)1に記載のとおりであります。
2. 前記「平成20年7月24日開催の取締役会決議」による第1回新株予約権についての(注)2に記載のとおりであります。

第3回新株予約権(平成22年7月29日開催の取締役会決議)

	事業年度末現在 (平成25年3月31日)	提出日の前月末現在 (平成25年5月31日)
新株予約権の数(個)	137	137
新株予約権のうち自己新株予約権の数(個)		
新株予約権の目的となる株式の種類	普通株式 単元株式数100株	同左
新株予約権の目的となる株式の数(株)	13,700	13,700
新株予約権の行使時の払込金額(円)	株式1株当たり1円とする。	同左
新株予約権の行使期間	自平成22年8月21日 至平成47年8月20日	同左
新株予約権の行使により株式を発行する場合の株式の発行価格及び資本組入額(円)	株式1株当たりの発行価格 589 株式1株当たりの資本組入額 295	同左
新株予約権の行使の条件	(注)1	同左
新株予約権の譲渡に関する事項	譲渡、質入れその他の処分は認めないものとする。	同左
代用払込みに関する事項		
組織再編成行為に伴う新株予約権の交付に関する事項	(注)2	同左

- (注)1. 前記「平成20年7月24日開催の取締役会決議」による第1回新株予約権についての(注)1に記載のとおりであります。
2. 前記「平成20年7月24日開催の取締役会決議」による第1回新株予約権についての(注)2に記載のとおりであります。

第4回新株予約権(平成23年7月29日開催の取締役会決議)

	事業年度末現在 (平成25年3月31日)	提出日の前月末現在 (平成25年5月31日)
新株予約権の数(個)	128	128
新株予約権のうち自己新株予約権の数(個)		
新株予約権の目的となる株式の種類	普通株式 単元株式数100株	同左
新株予約権の目的となる株式の数(株)	12,800	12,800
新株予約権の行使時の払込金額(円)	株式1株当たり1円とする。	同左
新株予約権の行使期間	自平成23年8月20日 至平成48年8月19日	同左
新株予約権の行使により株式を発行する場合の株式の発行価格及び資本組入額(円)	株式1株当たりの発行価格 570 株式1株当たりの資本組入額 285	同左
新株予約権の行使の条件	(注)1	同左
新株予約権の譲渡に関する事項	譲渡、質入れその他の処分は認めないものとする。	同左
代用払込みに関する事項		
組織再編成行為に伴う新株予約権の交付に関する事項	(注)2	同左

- (注)1. 前記「平成20年7月24日開催の取締役会決議」による第1回新株予約権についての(注)1に記載のとおりであります。
2. 前記「平成20年7月24日開催の取締役会決議」による第1回新株予約権についての(注)2に記載のとおりであります。

第5回新株予約権(平成24年7月27日開催の取締役会決議)

	事業年度末現在 (平成25年3月31日)	提出日の前月末現在 (平成25年5月31日)
新株予約権の数(個)	193	193
新株予約権のうち自己新株予約権の数(個)		
新株予約権の目的となる株式の種類	普通株式 単元株式数100株	同左
新株予約権の目的となる株式の数(株)	19,300	19,300
新株予約権の行使時の払込金額(円)	株式1株当たり1円とする。	同左
新株予約権の行使期間	自平成24年8月21日 至平成49年8月20日	同左
新株予約権の行使により株式を発行する場合の株式の発行価格及び資本組入額(円)	株式1株当たりの発行価格 649 株式1株当たりの資本組入額 325	同左
新株予約権の行使の条件	(注)1	同左
新株予約権の譲渡に関する事項	譲渡、質入れその他の処分は認めないものとする。	同左
代用払込みに関する事項		
組織再編成行為に伴う新株予約権の交付に関する事項	(注)2	同左

- (注)1. 前記「平成20年7月24日開催の取締役会決議」による第1回新株予約権についての(注)1に記載のとおりであります。
2. 前記「平成20年7月24日開催の取締役会決議」による第1回新株予約権についての(注)2に記載のとおりであります。

(3) 【行使価額修正条項付新株予約権付社債券等の行使状況等】

該当事項はありません。

(4) 【ライツプランの内容】

該当事項はありません。

(5) 【発行済株式総数、資本金等の推移】

年月日	発行済株式 総数増減数 (株)	発行済株式 総数残高 (株)	資本金増減額 (千円)	資本金残高 (千円)	資本準備金 増減額 (千円)	資本準備金 残高 (千円)
平成17年11月18日	5,250,000	10,500,000		1,292,192		1,493,807

(注) 株式分割(普通株式1株を2株に分割)によるものであります。

(6) 【所有者別状況】

平成25年3月31日現在

区分	株式の状況(1単元の株式数100株)							単元未満 株式の状況 (株)	
	政府及び 地方公共 団体	金融機関	金融商品 取引業者	その他の 法人	外国法人等		個人 その他		計
					個人以外	個人			
株主数 (人)		21	18	57	33	5	13,609	13,743	
所有株式数 (単元)		5,653	467	52,894	547	19	45,408	104,988	1,200
所有株式数 の割合(%)		5.4	0.4	50.4	0.5	0.0	43.3	100.0	

(注) 1. 自己株式は「個人その他」に1,322単元及び「単元未満株式の状況」に2株含めて記載しております。
2. 「所有株式の割合」については、小数点第2位の数値を四捨五入により記載しております。

(7) 【大株主の状況】

平成25年3月31日現在

氏名又は名称	住所	所有株式数 (千株)	発行済株式 総数に対する 所有株式数 の割合(%)
ITホールディングス株式会社	東京都新宿区西新宿 8 17 1	5,254	50.0
アグレックス社員持株会	東京都新宿区西新宿 2 6 1	560	5.3
日本トラスティ・サービス 信託銀行株式会社	東京都中央区晴海 1 8 11	295	2.8
羽鳥 宏	神奈川県足柄下郡湯河原町	123	1.2
第一生命保険株式会社 (常任代理人 資産管理サービス 信託銀行株式会社)	東京都中央区晴海 1 8 12	100	1.0
東京海上日動火災保険株式会社	東京都千代田区丸の内 1 2 1	80	0.8
山口 勝規	埼玉県東松山市	62	0.6
鈴木 意継	埼玉県さいたま市北区	62	0.6
日本マスタートラスト 信託銀行株式会社	東京都港区浜松町 2 11 3	42	0.4
小野寺 宣子	東京都町田市	40	0.4
計		6,620	63.0

(注) 1. 上記の所有株式数のうち、信託業務に係る株式数は、以下のとおりであります。

日本トラスティ・サービス信託銀行株式会社 289千株

日本マスタートラスト信託銀行株式会社 42千株

2. 当社は自己株式を132千株保有しておりますが、上記の大株主から除いております。

3. 「発行済株式総数に対する所有株式数の割合」については、小数点第2位の数値を四捨五入により記載しております。

(8) 【議決権の状況】

【発行済株式】

平成25年3月31日現在

区分	株式数(株)	議決権の数(個)	内容
無議決権株式			
議決権制限株式(自己株式等)			
議決権制限株式(その他)			
完全議決権株式(自己株式等)	普通株式 132,200		1(1) 発行済株式の「内容」欄に記載のとおりであります。
完全議決権株式(その他)	普通株式 10,366,600	103,666	同上
単元未満株式	普通株式 1,200		
発行済株式総数	10,500,000		
総株主の議決権		103,666	

【自己株式等】

平成25年3月31日現在

所有者の氏名 又は名称	所有者の住所	自己名義 所有株式数 (株)	他人名義 所有株式数 (株)	所有株式数 の合計 (株)	発行済株式 総数に対する 所有株式数 の割合(%)
株式会社アグレックス	東京都新宿区西新宿 2 6 1 新宿住友ビル	132,200		132,200	1.3
計		132,200		132,200	1.3

(注) 「発行済株式総数に対する所有株式数の割合」については、小数点第2位の数値を四捨五入により記載しております。

(9) 【ストック・オプション制度の内容】

当社は、株式報酬型ストック・オプション(新株予約権を行使することにより交付を受けることが出来る株式1株当たりの払込金額を1円とする新株予約権)制度を採用しております。

当該制度は、平成20年6月19日開催の第44回株主総会において承認可決された新株予約権の個数、金額の範囲内で会社法第236条、第238条及び第240条に基づき、株式報酬型ストック・オプションを当社の取締役に対して、取締役会の決議により割り当てを行うものであります。また、新株予約権の権利行使に伴う株式につきましては、自己株式としております。

第1回新株予約権(平成20年7月24日開催の取締役会決議)

決議年月日	平成20年7月24日
付与対象者の区分及び人数	取締役4名
新株予約権の目的となる株式の種類	「(2) 新株予約権等の状況」に記載しております。
株式の数(株)	同上(注)1、2
新株予約権の行使時の払込金額(円)	同上
新株予約権の行使期間	同上
新株予約権の行使の条件	同上
新株予約権の譲渡に関する事項	同上
代用払込みに関する事項	
組織再編成行為に伴う新株予約権の交付に関する事項	「(2) 新株予約権等の状況」に記載しております。

- (注) 1. 新株予約権1個当たりの目的となる株式の数は100株とします。
ただし、以下(注2)に定める株式の数の調整を行った場合は、同様の調整を行います。
2. 当社が株式分割又は株式併合を行う場合、次の算式により目的となる株式の数を調整するものとします。
ただし、かかる調整は新株予約権のうち、当該時点で権利行使されていない新株予約権の目的たる株式の数についてのみ行われ、調整の結果1株未満の端数が生じた場合は、これを切り捨てるものとします。
調整後株式数 = 調整前新株数 × 分割(又は併合)の比率

第2回新株予約権(平成21年7月24日開催の取締役会決議)

決議年月日	平成21年7月24日
付与対象者の区分及び人数	取締役4名
新株予約権の目的となる株式の種類	「(2) 新株予約権等の状況」に記載しております。
株式の数(株)	同上(注)1、2
新株予約権の行使時の払込金額(円)	同上
新株予約権の行使期間	同上
新株予約権の行使の条件	同上
新株予約権の譲渡に関する事項	同上
代用払込みに関する事項	
組織再編成行為に伴う新株予約権の交付に関する事項	「(2) 新株予約権等の状況」に記載しております。

- (注) 1. 新株予約権1個当たりの目的となる株式の数は100株とします。
ただし、以下(注2)に定める株式の数の調整を行った場合は、同様の調整を行います。
2. 当社が株式分割又は株式併合を行う場合、次の算式により目的となる株式の数を調整するものとします。
ただし、かかる調整は新株予約権のうち、当該時点で権利行使されていない新株予約権の目的たる株式の数についてのみ行われ、調整の結果1株未満の端数が生じた場合は、これを切り捨てるものとします。
調整後株式数 = 調整前新株数 × 分割(又は併合)の比率

第3回新株予約権(平成22年7月29日開催の取締役会決議)

決議年月日	平成22年7月29日
付与対象者の区分及び人数	取締役4名
新株予約権の目的となる株式の種類	「(2) 新株予約権等の状況」に記載しております。
株式の数(株)	同上(注)1、2
新株予約権の行使時の払込金額(円)	同上
新株予約権の行使期間	同上
新株予約権の行使の条件	同上
新株予約権の譲渡に関する事項	同上
代用払込みに関する事項	
組織再編成行為に伴う新株予約権の交付に関する事項	「(2) 新株予約権等の状況」に記載しております。

- (注) 1. 新株予約権1個当たりの目的となる株式の数は100株とします。
ただし、以下(注2)に定める株式の数の調整を行った場合は、同様の調整を行います。
2. 当社が株式分割又は株式併合を行う場合、次の算式により目的となる株式の数を調整するものとします。
ただし、かかる調整は新株予約権のうち、当該時点で権利行使されていない新株予約権の目的たる株式の数についてのみ行われ、調整の結果1株未満の端数が生じた場合は、これを切り捨てるものとします。
調整後株式数 = 調整前新株数 × 分割(又は併合)の比率

第4回新株予約権(平成23年7月29日開催の取締役会決議)

決議年月日	平成23年7月29日
付与対象者の区分及び人数	取締役4名
新株予約権の目的となる株式の種類	「(2) 新株予約権等の状況」に記載しております。
株式の数(株)	同上(注)1、2
新株予約権の行使時の払込金額(円)	同上
新株予約権の行使期間	同上
新株予約権の行使の条件	同上
新株予約権の譲渡に関する事項	同上
代用払込みに関する事項	
組織再編成行為に伴う新株予約権の交付に関する事項	「(2) 新株予約権等の状況」に記載しております。

- (注) 1. 新株予約権1個当たりの目的となる株式の数は100株とします。
ただし、以下(注2)に定める株式の数の調整を行った場合は、同様の調整を行います。
2. 当社が株式分割又は株式併合を行う場合、次の算式により目的となる株式の数を調整するものとします。
ただし、かかる調整は新株予約権のうち、当該時点で権利行使されていない新株予約権の目的たる株式の数についてのみ行われ、調整の結果1株未満の端数が生じた場合は、これを切り捨てるものとします。
調整後株式数 = 調整前新株数 × 分割(又は併合)の比率

第5回新株予約権（平成24年7月27日開催の取締役会決議）

決議年月日	平成24年7月27日
付与対象者の区分及び人数	取締役5名
新株予約権の目的となる株式の種類	「(2) 新株予約権等の状況」に記載しております。
株式の数(株)	同上(注)1、2
新株予約権の行使時の払込金額(円)	同上
新株予約権の行使期間	同上
新株予約権の行使の条件	同上
新株予約権の譲渡に関する事項	同上
代用払込みに関する事項	
組織再編成行為に伴う新株予約権の交付に関する事項	「(2) 新株予約権等の状況」に記載しております。

- (注) 1. 新株予約権1個当たりの目的となる株式の数は100株とします。
ただし、以下(注2)に定める株式の数の調整を行った場合は、同様の調整を行います。
2. 当社が株式分割又は株式併合を行う場合、次の算式により目的となる株式の数を調整するものとします。
ただし、かかる調整は新株予約権のうち、当該時点で権利行使されていない新株予約権の目的たる株式の数についてのみ行われ、調整の結果1株未満の端数が生じた場合は、これを切り捨てるものとします。
調整後株式数 = 調整前新株数 × 分割(又は併合)の比率

2 【自己株式の取得等の状況】

【株式の種類等】 会社法第155条第3号による普通株式の取得
会社法第155条第7号による普通株式の取得

(1) 【株主総会決議による取得の状況】

該当事項はありません。

(2) 【取締役会決議による取得の状況】

区分	株式数(株)	価額の総額(円)
取締役会(平成24年7月27日)での決議状況 (取得期間平成24年8月1日～平成25年3月31日)	150,000	120,000,000
当事業年度前における取得自己株式		
当事業年度における取得自己株式	14,200	11,358,300
残存決議株式の総数及び価額の総額	135,800	108,641,700
当事業年度の末日現在の未行使割合(%)	90.5	90.5
当期間における取得自己株式		
提出日現在の未行使割合(%)	90.5	90.5

(3) 【株主総会決議又は取締役会決議に基づかないものの内容】

区分	当事業年度	
	株式数(株)	価額の総額(円)
当事業年度における取得自己株式	101	76,196
当期間における取得自己株式		

(注) 当期間における取得自己株式には、平成25年6月1日から有価証券報告書提出日までの取得株式数は含めておりません。

(4) 【取得自己株式の処理状況及び保有状況】

区分	当事業年度		当期間	
	株式数(株)	処分価額の総額 (円)	株式数(株)	処分価額の総額 (円)
引き受ける者の募集を行った取得自己株式				
消却の処分を行った取得自己株式				
合併、株式交換、会社分割に係る移転を行った取得自己株式				
その他(新株予約権の権利行使)	14,200	12,618,033		
保有自己株式数	132,202		132,202	

(注) 当期間における保有自己株式数には、平成25年6月1日から有価証券報告書提出日までの取得自己株式数は含まれておりません。

3 【配当政策】

当社は、株主尊重を重要な経営政策のひとつとして位置付けております。利益の配分につきましては、将来の事業基盤拡大に備えた内部留保と財務体質の強化を図りながら、株主に対する継続的で安定的な配当を実施することを基本方針としております。

内部留保金につきましては、技術革新や事業拡大に対応して、研究開発投資・設備投資を適宜実施し、新規事業の創出、新商品の開発、新技術の導入、海外展開など、競争優位性を確保するために有効に投資してまいります。

また当社は、中間配当と期末配当の年2回の剰余金の配当を行うこととしており、これらの剰余金の配当の決定機関は、期末配当については株主総会、中間配当については取締役会であります。

当社は、「取締役会の決議により毎年9月30日を基準日として、中間配当をすることができる」旨を定款に定めております。

上記方針に基づいて、当期の配当金につきましては、中間配当10円と合わせて、1株につき20円の年間配当を実施することといたしました。

なお、当期に係る剰余金の配当は以下のとおりであります。

決議年月日	配当額の総額 (千円)	1株当たり配当額 (円)
平成24年10月30日 取締役会決議	103,768	10
平成25年6月20日 定時株主総会決議	103,677	10

4 【株価の推移】

(1) 【最近5年間の事業年度別最高・最低株価】

回次	第45期	第46期	第47期	第48期	第49期
決算年月	平成21年3月	平成22年3月	平成23年3月	平成24年3月	平成25年3月
最高(円)	1,280	980	853	800	925
最低(円)	642	722	680	720	710

(注) 最高・最低株価は、東京証券取引所市場第一部におけるものです。

(2) 【最近6月間の月別最高・最低株価】

月別	平成24年10月	11月	12月	平成25年1月	2月	3月
最高(円)	772	772	784	855	855	925
最低(円)	741	746	748	782	832	851

(注) 最高・最低株価は、東京証券取引所市場第一部におけるものです。

5 【役員 の 状 況】

役名	職名	氏名	生年月日	略歴	任期	所有株式数 (千株)
代表取締役 会長		上野 昌夫	昭和19年11月12日生	平成14年3月 TIS株式会社顧問 平成14年4月 当社顧問 平成14年6月 当社取締役副社長 平成16年6月 当社代表取締役社長 平成23年10月 当社代表取締役会長〔現任〕	平成25 年6月 から 1年	25
代表取締役 社長		山口 勝規	昭和27年4月16日生	昭和48年10月 当社入社 平成9年6月 当社取締役経営企画室長兼総務部長 平成14年6月 当社常務取締役経営企画室長兼総務部 担当 平成20年6月 当社取締役専務執行役員管理部門担当 平成22年10月 当社代表取締役専務執行役員人事部、 システム管理部担当 平成23年10月 当社代表取締役社長〔現任〕	平成25 年6月 から 1年	62
取締役 常務執行 役員	経理部、情報 システム部、 経営企画部 担当	西本 博明	昭和25年6月28日生	平成4年8月 株式会社東洋情報システム(現:TIS株 式会社)商品プロジェクト室長 平成12年9月 同社営業推進室長 平成15年4月 当社へ出向 経営企画室企画部長 平成16年7月 当社へ移籍 執行役員経営企画室企画 部長 平成22年6月 当社常務執行役員経営企画部長 平成23年10月 当社常務執行役員経理部、情報システ ム部、経営企画部担当 平成24年6月 当社取締役常務執行役員経理部、情報 システム部、経営企画部担当〔現任〕	平成25 年6月 から 1年	9
取締役 常務執行 役員	営業管掌兼 営業企画部、 営業統括部、 EC・決済ビ ジネス事業 部担当兼営 業企画部長	中山 一	昭和27年2月18日生	平成14年10月 当社入社 CSS事業部金融システム部 長 平成19年4月 当社SI第2事業部金融システム第1部 長 平成21年4月 当社システム事業統括部長 平成22年4月 当社システム営業統括部長 平成22年6月 当社執行役員システム営業統括部長 平成23年10月 当社執行役員営業統括部担当兼営業統 括部長 平成25年4月 当社執行役員営業企画部、営業統括部 担当 平成25年6月 当社取締役常務執行役員営業管掌兼営 業企画部、営業統括部、EC・決済ビジ ネス事業部担当兼営業企画部長〔現任〕	平成25 年6月 から 1年	1
取締役 執行役員	事業推進統 括部、札幌事 業所担当兼 事業推進統 括部長	小川 武郎	昭和29年9月25日生	昭和55年5月 当社入社 昭和63年3月 当社桜ヶ丘営業所長 平成10年10月 当社DBS事業部EUCサービスマネージャ部長 平成14年4月 当社EUC事業部長 平成17年7月 当社執行役員BPO事業部門事業開発担 当兼EUC事業部長 平成23年10月 当社執行役員CBS事業部、事業推進統括 部担当兼事業推進統括部長 平成24年6月 当社取締役執行役員事業推進統括部、 事業システム統括部、札幌事業所担当 兼事業推進統括部長 平成25年4月 当社取締役執行役員事業推進統括部、 札幌事業所担当兼事業推進統括部長 〔現任〕	平成25 年6月 から 1年	10

役名	職名	氏名	生年月日	略歴	任期	所有株式数 (千株)
取締役		前西規夫	昭和24年4月19日生	平成8年6月 株式会社東洋情報システム(現:TIS株式会社)取締役 平成13年6月 同社常務取締役 平成16年4月 TIS株式会社代表取締役専務取締役 平成16年6月 当社取締役 平成18年6月 当社取締役退任 平成20年4月 TIS株式会社代表取締役副社長 平成20年6月 当社取締役 平成21年6月 当社取締役退任 平成22年6月 当社取締役[現任] ITホールディングス株式会社取締役副社長[現任]	平成25年6月から1年	
取締役		荒間庸一	昭和25年1月2日生	平成8年6月 株式会社東洋情報システム(現:TIS株式会社)取締役 平成16年6月 株式会社ユーフィット(現:TIS株式会社)監査役 株式会社システムサポート(現:TISシステムサービス株式会社)監査役[現任] 株式会社シーエスティ(現:TISソリューションリンク株式会社)監査役[現任] 平成25年6月 当社取締役[現任]	平成25年6月から1年	
監査役 (常勤)		國谷弘	昭和26年10月21日生	平成8年8月 住情報サービス株式会社(現:三井住友トラスト・システム&サービス株式会社)東京開発部長 平成13年6月 同社執行役員 平成18年6月 同社常務執行役員 平成24年6月 同社顧問 平成25年6月 当社監査役[現任]	平成25年6月から4年	
監査役		畑中美廣	昭和26年11月19日生	平成14年6月 株式会社アプラス取締役 平成14年10月 同社取締役執行役員 平成17年4月 アプラス企業年金基金事務長 平成17年6月 当社監査役[現任] 平成18年3月 アプラス企業年金基金常務理事[現任] 平成19年7月 アプラス健康保険組合常務理事[現任]	平成25年6月から4年	1
監査役		藤井泰博	昭和23年8月4日生	平成8年8月 扶桑監査法人(合併によりみずず監査法人[平成19年7月解散])代表社員 平成18年7月 藤井公認会計士事務所設立[現任] 平成20年3月 共同ピーアール株式会社監査役 平成23年6月 当社監査役[現任]	平成23年6月から4年	
計						110

- (注) 1. 取締役 前西規夫及び荒間庸一の両氏は、社外取締役であります。
2. 監査役 國谷弘(常勤)及び畑中美廣並びに藤井泰博の3氏は、社外監査役であります。
3. 当社では、取締役会の一層の活性化を促し、取締役会の意思決定・業務執行の監督機能と各事業部の業務執行機能を明確に区分し、経営効率の向上を図るために執行役員制度を導入しております。
- 上記の取締役兼務の執行役員以外の執行役員は提出日現在6名で次のとおりであります。
- | | | |
|--------|--|---------|
| 常務執行役員 | 総務部、人事部担当 | 真田 健 実 |
| 執行役員 | 西日本支社担当兼西日本支社長 | 村 田 昭 |
| 執行役員 | SI事業部担当兼SI事業部長 | 安 藤 三喜男 |
| 執行役員 | ビジネスプロセス系事業管掌兼BPS事業部、BMS事業部、CBS事業部、グローバルBPO推進室担当 | 中 村 文 代 |
| 執行役員 | BSS事業部、CRM事業部、基盤技術部担当兼CRM事業部長 | 吉 野 宏 史 |
| 執行役員 | BPS事業部、BMS事業部、CBS事業部、グローバルBPO推進室副担当兼BMS事業部長 | 武 田 正 人 |

6 【コーポレート・ガバナンスの状況等】

(1) 【コーポレート・ガバナンスの状況】

コーポレート・ガバナンスに関する基本的な考え方

当社は、昭和40年の創業以来、「企業は社会の公器であるべき」との創業者の意志を受け継ぎ、株主、投資家、取引先、社員並びに広く社会からの理解と信頼に基づいた良好な関係の構築とともに、中長期的に成長を継続していくことを通じて、企業価値を高めるべく、堅実かつ健全な経営に努めております。

平成16年10月には、広く社会からの信頼とともに、多くの方々からの期待に応えられる企業であることを目指して、コンプライアンス宣言を発表するとともに、全役員及び社員の行動規範(コンプライアンスマニュアル)を策定し、その浸透と実践に努めております。また、平成17年9月には、長期ビジョンを策定し、企業理念として企業使命と経営姿勢を明確化するとともに、当社すなわち全役員及び社員の価値判断や行動の目標及び指針として、その浸透と徹底を図っております。

企業統治の体制

イ．企業統治体制の概要

- ・当社は監査役会設置会社であり、取締役会による重要な業務執行の決定と職務執行状況の監督、監査役による取締役の職務執行状況と事業運営全般にわたる業務監査の体制により、適法かつ適正な経営の実現に努めております。
- ・当社の取締役は、15名以内とする旨定款に定めております。
- ・当社は取締役の選任決議について、議決権を行使することができる株主の議決権の3分の1以上を有する株主が出席し、その議決権の過半数をもって行う旨及び累積投票によらない旨を定款に定めております。
- ・当社は、会社法第309条第2項に定める株主総会の特別決議要件について、議決権を行使することができる株主の議決権の3分の1以上を有する株主が出席し、その議決権の3分の2以上をもって行う旨定款に定めております。これは、株主総会における特別決議の定足数を緩和することにより、株主総会の円滑な運営を行うことを目的とするものであります。
- ・取締役会は、取締役7名のうち2名を社外取締役(非常勤)で構成しております。なお、2名のうち1名は親会社であるITホールディングス株式会社の取締役副社長を兼務しております。
- ・監査役会は、社外監査役3名(常勤1名、非常勤2名)で構成しております。
- ・平成12年4月には、迅速かつ機動的な業務執行体制を確立すべく、執行役員制度を導入しております。執行役員は取締役会の決議により選任され、現在の執行役員は、取締役を兼務する執行役員3名(内、役付執行役員2名)、役付執行役員1名、その他執行役員5名が就任しております。取締役を兼務している執行役員及び役付執行役員並びに従業員の定年を超えて就任している執行役員を除き、各執行役員は法的には従業員身分であります。

- ・ 社長及び執行役員で構成する執行役員会は、取締役会から授権された事項、その他取締役会の専決事項を除く経営管理及び業務執行に関する重要な事項について、報告、情報交換、協議及び決議を行っております。
- ・ 当社の会議体は、株主総会、取締役会、監査役会及び執行役員会以外の会議体として、経営会議規程及び会議体規程に基づき設置され、その主なものは次のとおりであります。なお、協議し審議された事項について決定が必要な場合は、職務権限規程及び稟議規程に基づき決裁手続をとることになっております。

）経営会議

社長、会長、役付執行役員で構成。社長が必要に応じて招集し、経営戦略や経営課題、経営上の重要案件、その他事業運営上の重要な事項の協議を通じて、経営判断上の意見収集を行っております。

）役員事業部長連絡会

社長、執行役員、事業部長等で構成。定期的に月1回開催し、各部署の業績動向に関する事項及び業務執行や組織の運営状況に関する事項等の報告、協議、調整及び情報交換を行っております。

）コンプライアンス委員会

人事部担当役員を委員長とし、事業部担当役員、常勤監査役で構成。半期に1回、定期的に委員長の招集により開催するとともに、必要に応じて、コンプライアンス規程に基づき行動規範遵守状況及びコンプライアンス関連事故や事件に関する事項の報告、審議を行っております。

会社の機関及び内部統制、リスク管理体制の概要は、次のとおりであります。

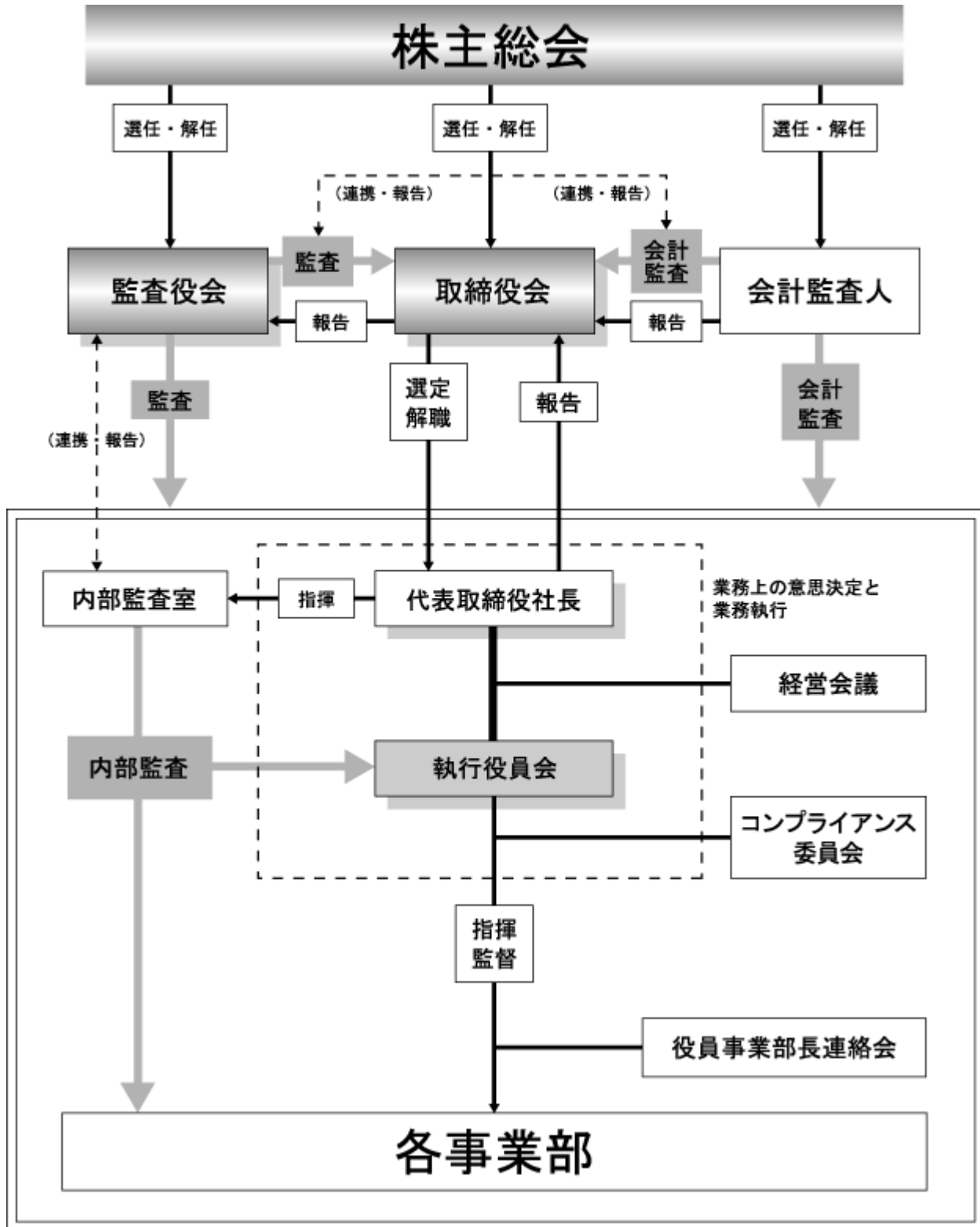

ロ．現状の企業統治体制を採用している理由

監査役設置会社として、次による迅速かつ機動的な意思決定と適法適正で透明性ある経営体制を通じて、適切なガバナンスが図られているものと判断しております。

）経営の迅速かつ機動的な判断と執行の機能

既述のとおり、取締役会のほか、執行役員会、経営会議等の会議体を設置し、適切な業務執行を行う体制が構築されております。

）経営の適切な監督と監視の機能

取締役7名のうち社外取締役を2名選任し、また監査役3名全員が社外監査役(1名は独立役員)であることから、社外役員に期待される経営上有益な助言及び経営監督について十分機能できる体制が構築されております。

ハ．内部統制システム及びリスク管理体制の整備の状況

当社は、お客様、社員、株主、そして社会の期待に応え、企業価値の向上を図り、中長期的に成長していくため、コンプライアンスの遵守及び適切なりスク管理に関する内部統制システムの整備と運用について、取締役会で基本方針を定め、同方針に基づく体制の整備、有効性を確保する管理手法やシステムを次のとおり構築し運用しております。

）取締役及び使用人の職務の執行が法令及び定款に適合することを確保するための体制

当社は、長期ビジョンに基づく企業理念のもとで、コンプライアンス、内部統制とリスク管理体制の整備に継続して取り組んでおります。

社長のコンプライアンス宣言のもと、企業活動の基本を「誠実かつ公正な企業活動の実践」に置き、アグレックスグループの健全な発展を図るため、全役員と社員の遵守すべき行動規範としてコンプライアンスマニュアルを制定し、必要な状況がある場合には、適宜見直しを行っております。

コンプライアンス委員会は、コンプライアンス規準の改廃、行動規範の遵守状況、違反行為、事故や事件、法務リスク等の協議と審議、対策を行っております。コンプライアンス推進事務局は、違反行為の事実調査や事故報告の受付を行い、研修やコンプライアンスマニュアルの見直し等、実践、啓蒙と浸透を図っております。

個人や職場で解決できない問題のヘルプラインとして、社内外に内部通報相談窓口を設置し、アグレックスグループ全体の健全で良識ある職場形成と自浄の場としております。また、会社は、相談や申告を行ったことを理由に、不利益な取り扱いを行わないものとしております。

監査役、監査役室及び内部監査室は、法令及び定款の遵守体制の有効性について監査を実施し、是正や改善が必要である場合には、主管部署にその対策を講じさせております。

) 取締役の職務の執行に係る情報の保存及び管理に関する体制

取締役の職務の執行に係る情報は、文書化（株主総会及び取締役会議事録、稟議書等）し、法令及び社内規程に基づき、各部署において適切に保存及び管理し、取締役及び監査役はいつでも文書の閲覧ができるようにしております。

内部監査室は、法令及び社内規程に基づき、文書の保存及び管理がなされているかについて、監査を実施し、是正や改善が必要である場合には、主管部署にその対策を講じさせております。

) 損失の危険の管理に関する規程その他の体制

企業活動に伴う人的、技術的、社会的または自然災害に伴うリスクへの対応として、プライバシーマーク制度やISMS適合性評価制度（ISO27001）の第三者認証を受けるとともに、安全管理規程、個人情報保護規程、ISMS関連規定等の規定と各種委員会を通じて、各部門でリスクの洗い出しと軽減対策に取り組み、有事の際は事故管理規程等に従い組織対応しております。

リスク管理については、リスク管理規程を整備し管理体制を明確にするなど、組織的な体制整備を行っております。また、システム開発では、プロジェクトレビュー会議等を開催し、リスクの回避、低減、移転、その他対策によりリスク管理しております。

自然災害及び社会的な災害の発生の際には、人的及び物的な損失を最小限にとどめ、企業活動の早期正常化を図るため、大規模災害対策要綱に基づき、対策本部を設置し対応しております。

内部監査室は、リスク管理体制や情報セキュリティについて監査を実施し、改善対策の指摘により、リスクの早期の発見、防止及び対策を講じさせております。

) 取締役の職務の執行が効率的に行われることを確保するための体制

長期ビジョンによる企業理念、中期経営計画における戦略とミッション、経営指標と計数目標等を明確化するとともに、各事業部門別に業績目標を設定し明らかにしております。

事業部制組織により、各事業部の経営参画意識の醸成と業績達成責任を明確にする一方、事業部門間の情報交換と連携強化のための組織横断的な営業連絡会等による情報共有、組織力の強化による生産性の向上と経営資源の有効な活用を図っております。

執行役員制度により、迅速かつ機動的な業務執行体制、意思決定プロセスの簡素化等、取締役の職務執行の効率化を図る一方、重要事項については経営会議並びに執行役員会での緊密な情報交換と協議により、適正かつ効率的な意思決定と業務執行を行っております。

プロジェクトレビュー会議等、重要案件に対する経営的な検証と効率的な業務執行や品質管理、ノウハウや技術の共有等のための専門の会議を開催しております。

内部監査室は、企業活動の効率性と有効性についての監査を行い、改善対策の必要があるときはその指摘と改善指示を行っております。

) 当該株式会社並びにその親会社及び子会社から成る企業集団における業務の適正を確保するための体制

ITホールディングスグループにあっても、BPOを中心に独自の事業領域を確立し、親会社との直接的な営業取引もなく、グループ各社への取引依存度も低いことから、自主・自立した事業活動を行える状況にあります。

親会社が主催するグループミーティングに関係部署が出席し、グループ全体の方向性ととも、内部統制の仕組みを共有し、コンプライアンスの推進等について、その有効・実効性の向上を図っております。

親会社が株式保有する各グループ会社との取引については、一般取引同様に、社内規程に基づき、個々の取引内容と条件を点検し、公正かつ適正な取引関係を維持しております。

当社の子会社及び関連会社については、当社が主催するグループ社長会議を通じて、企業情報の共有を図っております。また、関係会社管理規程に基づき経営企画部が主管して、グループとしての全体の経営効率の向上を図るとともに内部監査を実施しております。また、内部統制基本規程に基づき内部統制評価を実施し、業務の適正と効率・有効性向上のための改善指導を行っております。

）監査役がその職務を補助すべき使用人を置くことを求めた場合における当該使用人に関する事項

監査役の職務を補助する組織として、監査役室を設置し、専任の使用人を配置しております。

）前号の使用人の取締役からの独立性に関する事項

監査役の監査を補助すべき使用人に対する人事異動、人事評価、懲戒に関しては、監査役会の事前の同意を得るものとしております。

）取締役及び使用人が監査役に報告をするための体制その他の監査役への報告に関する体制

取締役及び使用人は、経営・財務等の事業状況や内部監査・コンプライアンス等の状況などを定期的に報告するとともに、会社に重大な損失を与える事項が発生または発生する恐れがあるとき、違法または不正な行為を発見したとき、その他監査役会が報告すべきものと定めた事項が生じたときは、速やかに監査役が出席する重要会議または特定監査役に対し報告しております。

）その他監査役の監査が実効的に行われることを確保するための体制

取締役及び使用人は、監査役監査に対する理解を深め、監査役監査の環境を整備するよう努めるとともに、業務の執行状況について説明または報告を求められた場合には、迅速かつ適切に対応しております。

監査役会は、代表取締役、監査法人との定期的な意見交換会を開催し、また監査役室及び内部監査室の使用人との連携を図り、適切な意思疎通及び効果的な監査業務を行っております。

全ての監査役は取締役会、常勤監査役は執行役員会のほか重要な会議に出席しております。

金融商品取引法等法制面や社内外の環境変化に対応するため、監査役会規程や監査実施基準の改定、整備を行っております。

）反社会的勢力排除に向けた基本的な考え方及びその整備状況

当社は、反社会的勢力との関係遮断が企業の社会的責任及び企業防衛の観点から必要不可欠であると考え、社会の秩序と安全に脅威となる反社会的な人物や団体に対しては、毅然とした態度で臨み、一切関係しません。

反社会的勢力に対する基本姿勢や、これらとの関係遮断と対応方法などについて、反社会的勢力対応要領やコンプライアンスマニュアルにおいて明文化し、万一、不当な要求や介入等があった場合は、総務部を対応部署として情報の集約を図り、警察や顧問弁護士等と緊密な連携のもと、適切に対応する体制を整備しております。

内部監査及び監査役監査の状況

）内部監査

社長直轄の内部監査室(内部監査室長、一般社員5名、計6名)が業務監査を担当し、監査役と連携し各種監査を実施しております。

）監査役監査

常勤監査役を中心に監査役3名と補助する使用人で担当し、監査方針、監査計画、監査基準に基づいて実施しております。

）監査役と内部監査室の連携状況

期初に監査計画について意見交換を行い、監査方針、監査スケジュール、重点監査事項について連携を図っております。

事業所の内部監査に同行するほか、内部監査経過の聴取を行うなど、絶えず監査内容について連携をとっております。

内部監査の結果については、都度、監査役会及び監査役として報告を受け、内部監査室との情報の共有化を図っております。特に平成19年3月期以降は、内部統制システムの監査で連携をとった対応を図ってきております。

社外取締役及び社外監査役

当社の社外取締役は2名、社外監査役は3名であります。

社外取締役及び社外監査役を選任するための、提出会社からの独立性に関する基準又は方針はないものの、選任にあたっては、会社法に定める社外取締役、社外監査役の基準並びに東京証券取引所が定める「独立役員（一般株主と利益相反が生じるおそれのない社外取締役又は社外監査役）に関する判断基準」に沿って選任しております。

）社外取締役

前西規夫氏は、ITホールディングス株式会社のグループ会社での役員を務めた経験があり、親会社であるITホールディングス株式会社の取締役副社長であります。当社と同社との間には営業上の取引はありません。

選任の理由は次のとおりです。

- ・親会社であるITホールディングス株式会社のグループ企業との協業やシナジーによる企業価値の向上に資するため
- ・当社企業経営に対する高所からの意見を得るため

荒間庸一氏は、ITホールディングス株式会社のグループ会社での役員を務めた経験があり、TISシステムサービス株式会社及びTISソリューションリンク株式会社の監査役であります。当社はTISシステムサービス株式会社との間に、ソフトウェアソリューション業務等の取引があります。

選任の理由は次のとおりです。

- ・親会社であるITホールディングス株式会社のグループ会社での役員を務めた経験があり、情報サービス業に関する知見に富んでいるため
- ・企業経営者としての経験に基づく実践的な視点からの意思決定及び経営監督強化のため

) 社外監査役

國谷弘氏は、三井住友トラスト・システム&サービス株式会社の顧問であり、当社は同社との間に、システムインテグレーション業務等の取引があります。

選任の理由は次のとおりです。

- ・情報サービス業界に精通し、金融機関での豊富な経験と、情報システム業務における高い見識を有しているため

畑中美廣氏は、アプラス企業年金基金及びアプラス健康保険組合の常務理事であり、設立母体ある株式会社アプラスの出身であります。当社は同社との間に、システムインテグレーション業務等の取引があります。

選任の理由は次のとおりです。

- ・監査体制の充実を図るため
- ・当社の主要取引業界である信販・クレジットカード業界に精通しているため

藤井泰博氏は、藤井公認会計士事務所の代表であり、同事務所と当社との間には、特別な関係はありません。また、当社子会社であるアグレックスファインテクノ株式会社、登録管理ネットワーク株式会社、ACメディカル株式会社及びアプシェ株式会社の監査役であります。同社と当社の取引関係については、『関係会社の状況』をご参照ください。

選任の理由は次のとおりです。

- ・公認会計士として財務及び会計に関する豊富な知識と幅広い見識を有しており、その専門的な知識・経験等を当社の監査体制に活かしていただくため
- ・東京証券取引所が定める「一般株主と利益相反が生じる恐れのある者」として定める類型に該当せず、独立性が高いと判断し、独立役員として選任しております。

役員報酬等

イ 提出会社の役員区分ごとの報酬等の総額、報酬等の種類別の総額及び対象となる役員の員数

役員区分	報酬等の総額 (千円)	報酬等の種類別の総額(千円)				対象となる 役員の員数 (名)
		基本報酬	ストック・ オプション	賞与	退職慰労金	
取締役 (社外取締役を除く)	102,251	89,745	12,506	-	-	6
監査役 (社外監査役を除く)	12,000	12,000	-	-	-	1
社外役員	16,800	16,800	-	-	-	3

）上記報酬等の総額と対象となる役員の員数には、平成24年6月20日開催の第48回定時株主総会終結の時をもって任期満了により退任した取締役1名分を含んでおります。

）取締役の支給額には、使用人兼務取締役の使用人分給与は含まれておりません。

）社外取締役1名については、報酬を支払っておりません。

）上記のほか、当事業年度において、社外役員が役員を兼務する親会社又は子会社等から受けた役員としての報酬などの総額は51,600千円であります。

）平成20年6月19日開催の第44回定時株主総会において、役員報酬等の総合計枠を使用人兼務取締役の使用人部分を除き、年額240,000千円(うち監査役は34,000千円)と決議いただいております。

(役員報酬等内訳)

- ・ 固定的な確定金額報酬枠 年額 164,000千円(うち監査役は34,000千円)
- ・ 業績連動報酬枠 年額 43,000千円(社外取締役を除く)
- ・ 株式による報酬枠 年額 33,000千円(社外取締役を除く)

なお、業績連動報酬額については、上記報酬枠内で当該年度の連結純利益の2.5%相当額を限度に支給することとし、連結純利益額が5億円を下回る場合には支給対象外としております。

）上記のほか、平成20年6月19日開催の第44回定時株主総会における「役員報酬等改定の件」の役員退職慰労金制度廃止に伴う打ち切り支給の決議に基づき、平成24年6月20日開催の第48回定時株主総会終結の時を持って任期満了により退任した監査役に対し、役員退職慰労金13,303千円を支給いたしました。

）役員報酬等の決定方針及び決定方法

取締役につきましては、各取締役の役位と責務、会社業績並びに企業価値向上への貢献内容を元に取締役会の決議により決定しております。

監査役につきましては、会社法第387条第2項に基づき、監査役会における協議により決定しております。

ロ 提出会社の役員ごとの連結報酬等の総額等

連結報酬等の総額が1億円以上である者が存在しないため、記載しておりません。

提出会社の株式の保有状況

保有目的が純投資目的である投資株式の前事業年度及び当事業年度における貸借対照表計上額の合計額並びに当事業年度における受取配当金、売却損及び評価損益の合計額

	前事業年度 (千円)	当事業年度(千円)			
	貸借対照表計上額 の合計額	貸借対照表計上額 の合計額	受取配当金 の合計額	売却損益の合計額	評価損益の合計額
非上場株式	102,613	102,613	-		(注)
上記以外の 株式	51,321	172,736	1,355	-	84,721

(注) 非上場株式については、市場価格がなく、時価を把握することが極めて困難と認められることから、「評価損益の合計額」は記載しておりません。

会計監査の状況

）会計監査

平成25年3月期の会社法及び金融商品取引法に基づく監査については、新日本有限責任監査法人が会計監査を実施いたしました。業務を執行した公認会計士及び補助者の内容は次のとおりです。

業務を執行した公認会計士

- ・ 指定有限責任社員 業務執行社員 江 口 潤(継続監査年数4年)
- ・ 指定有限責任社員 業務執行社員 大 山 修(継続監査年数4年)
- ・ 指定有限責任社員 業務執行社員 唐 澤 正 幸(継続監査年数5年)

監査業務に係る補助者の構成

- ・ 公認会計士 10名
- ・ その他 6名

）監査役と会計監査人の連携状況

期初に双方の監査計画について情報交換を行い、監査基本方針、監査スケジュール、重点監査事項等について確認を行っております。また、会計監査人の職務の遂行に関する事項として監査基準及び品質管理基準に基づき、会計監査人の独立性、法令遵守及び職務の遂行を適正に確保する体制等について説明を受け、連携を深めております。

期中には、会計監査人による監査に立会を行い、意見交換を行っております。

四半期レビュー及び期末決算時には、会計監査人より監査についての報告を受け、監査結果について連携を図っております。特に期末監査時には、期初監査計画の総括についてもあわせて報告を受けております。

中間配当の決定機関

当社は、株主に対する継続的で安定的な配当を実施することを基本方針としており、取締役会の決議により、毎年9月30日を基準日として、中間配当をすることができる旨を定款に定めております。これは、株主への機動的な利益還元を可能にするためであります。

自己の株式の取得の決定機関

当社は、自己株式の取得について、経営環境の変化に対応した機動的な資本政策の遂行を可能とするため、会社法第165条第2項の規定により、取締役会の決議をもって、市場取引等によって自己株式を取得することができる旨を定款に定めております。

(2) 【監査報酬の内容等】

【監査公認会計士等に対する報酬の内容】

区分	前連結会計年度		当連結会計年度	
	監査証明業務に基づく報酬(百万円)	非監査業務に基づく報酬(百万円)	監査証明業務に基づく報酬(百万円)	非監査業務に基づく報酬(百万円)
提出会社	42		42	0
連結子会社				
計	42		42	0

【その他重要な報酬の内容】

(前連結会計年度)

該当事項はありません。

(当連結会計年度)

該当事項はありません。

【監査公認会計士等の提出会社に対する非監査業務の内容】

(前連結会計年度)

該当事項はありません。

(当連結会計年度)

当社は、会計監査人に対して、公認会計士法第2条第1項の業務以外の業務（非監査業務）である市場調査等に関するアドバイザー業務を委託し対価を支払っております。

【監査報酬の決定方針】

該当事項はありません。

第5 【経理の状況】

1．連結財務諸表及び財務諸表の作成方法について

- (1) 当社の連結財務諸表は、「連結財務諸表の用語、様式及び作成方法に関する規則」(昭和51年大蔵省令第28号)に基づいて作成しております。
- (2) 当社の財務諸表は、「財務諸表等の用語、様式及び作成方法に関する規則」(昭和38年大蔵省令第59号)に基づいて作成しております。

2．監査証明について

当社は、金融商品取引法第193条の2第1項の規定に基づき、連結会計年度(平成24年4月1日から平成25年3月31日まで)の連結財務諸表及び事業年度(平成24年4月1日から平成25年3月31日まで)の財務諸表について、新日本有限責任監査法人により監査を受けております。

3．連結財務諸表等の適正性を確保するための特段の取組みについて

当社は、会計基準等の内容を適切に把握し、又は会計基準等の変更等についての的確に対応することができる体制を整備するため、公益財団法人財務会計基準機構へ加入し、連結財務諸表等の適正性が確保される体制が維持できるよう取り組んでおります。

1【連結財務諸表等】

(1)【連結財務諸表】

【連結貸借対照表】

(単位：千円)

	前連結会計年度 (平成24年3月31日)	当連結会計年度 (平成25年3月31日)
資産の部		
流動資産		
現金及び預金	2,663,274	3,041,350
受取手形及び売掛金	1 3,918,446	1 4,211,527
有価証券	201,387	401,131
仕掛品	452,559	473,976
原材料及び貯蔵品	14,707	12,449
繰延税金資産	556,699	587,467
その他	590,646	576,823
貸倒引当金	6,252	6,586
流動資産合計	8,391,469	9,298,140
固定資産		
有形固定資産		
建物及び構築物	901,726	920,026
減価償却累計額	515,993	567,806
建物及び構築物(純額)	385,733	352,219
機械装置及び運搬具	341,881	341,243
減価償却累計額	191,526	224,208
機械装置及び運搬具(純額)	150,355	117,035
工具、器具及び備品	1,625,684	1,551,331
減価償却累計額	1,286,899	1,271,175
工具、器具及び備品(純額)	338,785	280,156
土地	205,976	205,976
リース資産	482,952	538,643
減価償却累計額	101,247	170,594
リース資産(純額)	381,704	368,048
有形固定資産合計	1,462,555	1,323,436
無形固定資産		
のれん	117,682	-
ソフトウェア	686,773	792,714
その他	195,717	16,638
無形固定資産合計	1,000,172	809,353
投資その他の資産		
投資有価証券	456,139	699,962
敷金及び保証金	1,042,618	1,002,252
繰延税金資産	314,980	303,350
その他	62,047	75,147
貸倒引当金	579	572
投資その他の資産合計	1,875,206	2,080,140
固定資産合計	4,337,935	4,212,930
資産合計	12,729,404	13,511,070

	前連結会計年度 (平成24年3月31日)	当連結会計年度 (平成25年3月31日)
負債の部		
流動負債		
買掛金	417,312	467,928
未払費用	1,183,865	1,182,670
未払法人税等	197,702	340,317
未払消費税等	189,180	203,010
賞与引当金	1,164,997	1,279,460
製品保証引当金	1,000	1,000
その他	628,167	776,813
流動負債合計	3,782,225	4,251,201
固定負債		
リース債務	337,626	312,579
退職給付引当金	654,626	745,235
長期未払金	80,064	51,551
固定負債合計	1,072,317	1,109,366
負債合計	4,854,542	5,360,567
純資産の部		
株主資本		
資本金	1,292,192	1,292,192
資本剰余金	1,493,807	1,493,807
利益剰余金	5,208,100	5,388,301
自己株式	117,390	116,207
株主資本合計	7,876,710	8,058,094
その他の包括利益累計額		
その他有価証券評価差額金	40,469	50,171
その他の包括利益累計額合計	40,469	50,171
新株予約権	38,620	42,237
純資産合計	7,874,861	8,150,502
負債純資産合計	12,729,404	13,511,070

【連結損益計算書及び連結包括利益計算書】
【連結損益計算書】

(単位：千円)

	前連結会計年度 (自平成23年4月1日 至平成24年3月31日)	当連結会計年度 (自平成24年4月1日 至平成25年3月31日)
売上高	27,919,616	28,671,516
売上原価	¹ 23,365,297	¹ 23,826,974
売上総利益	4,554,318	4,844,542
販売費及び一般管理費		
役員報酬	260,657	240,099
給料手当及び賞与	1,503,939	1,550,491
賞与引当金繰入額	219,282	245,027
地代家賃	386,768	369,366
採用費	72,010	64,899
その他	² 1,493,950	² 1,478,055
販売費及び一般管理費合計	3,936,608	3,947,940
営業利益	617,710	896,601
営業外収益		
受取利息	5,934	6,355
投資事業組合運用益	-	5,872
為替差益	1,336	-
貸倒引当金戻入額	10,598	-
保険返戻金	2,357	16,812
その他	19,089	13,630
営業外収益合計	39,317	42,670
営業外費用		
支払利息	8,655	10,028
為替差損	-	4,124
支払補償費	3,095	-
事務所移転費用	6,944	11,556
リース解約損	-	11,449
その他	1,913	1,715
営業外費用合計	20,610	38,873
経常利益	636,417	900,398
特別利益		
投資有価証券売却益	-	3,422
固定資産売却益	1,666	-
特別利益合計	1,666	3,422
特別損失		
固定資産除却損	³ 18,459	³ 19,887
投資有価証券売却損	1,161	16,534
減損損失	-	⁴ 15,998
その他	274	-
特別損失合計	19,895	52,420
税金等調整前当期純利益	618,188	851,400
法人税、住民税及び事業税	449,887	524,851
法人税等調整額	72,402	64,812
法人税等合計	522,290	460,038
少数株主損益調整前当期純利益	95,897	391,361
当期純利益	95,897	391,361

【連結包括利益計算書】

(単位：千円)

	前連結会計年度 (自 平成23年 4月 1日 至 平成24年 3月31日)	当連結会計年度 (自 平成24年 4月 1日 至 平成25年 3月31日)
少数株主損益調整前当期純利益	95,897	391,361
その他の包括利益		
その他有価証券評価差額金	5,439	90,640
その他の包括利益合計	¹ 5,439	¹ 90,640
包括利益	101,337	482,002
(内訳)		
親会社株主に係る包括利益	101,337	482,002

【連結株主資本等変動計算書】

(単位：千円)

	前連結会計年度 (自 平成23年 4月 1日 至 平成24年 3月31日)	当連結会計年度 (自 平成24年 4月 1日 至 平成25年 3月31日)
株主資本		
資本金		
当期首残高	1,292,192	1,292,192
当期変動額		
当期変動額合計	-	-
当期末残高	1,292,192	1,292,192
資本剰余金		
当期首残高	1,493,807	1,493,807
当期変動額		
当期変動額合計	-	-
当期末残高	1,493,807	1,493,807
利益剰余金		
当期首残高	5,351,996	5,208,100
当期変動額		
剰余金の配当	239,793	207,447
当期純利益	95,897	391,361
自己株式の処分	-	3,713
当期変動額合計	143,895	180,200
当期末残高	5,208,100	5,388,301
自己株式		
当期首残高	47,017	117,390
当期変動額		
自己株式の処分	-	12,618
自己株式の取得	70,373	11,434
当期変動額合計	70,373	1,183
当期末残高	117,390	116,207
株主資本合計		
当期首残高	8,090,979	7,876,710
当期変動額		
剰余金の配当	239,793	207,447
当期純利益	95,897	391,361
自己株式の処分	-	8,904
自己株式の取得	70,373	11,434
当期変動額合計	214,269	181,384
当期末残高	7,876,710	8,058,094

	前連結会計年度 (自 平成23年 4月 1日 至 平成24年 3月31日)	当連結会計年度 (自 平成24年 4月 1日 至 平成25年 3月31日)
その他の包括利益累計額		
その他有価証券評価差額金		
当期首残高	45,908	40,469
当期変動額		
株主資本以外の項目の当期変動額（純額）	5,439	90,640
当期変動額合計	5,439	90,640
当期末残高	40,469	50,171
その他の包括利益累計額合計		
当期首残高	45,908	40,469
当期変動額		
株主資本以外の項目の当期変動額（純額）	5,439	90,640
当期変動額合計	5,439	90,640
当期末残高	40,469	50,171
新株予約権		
当期首残高	29,175	38,620
当期変動額		
株主資本以外の項目の当期変動額（純額）	9,445	3,616
当期変動額合計	9,445	3,616
当期末残高	38,620	42,237
純資産合計		
当期首残高	8,074,246	7,874,861
当期変動額		
剰余金の配当	239,793	207,447
当期純利益	95,897	391,361
自己株式の処分	-	8,904
自己株式の取得	70,373	11,434
株主資本以外の項目の当期変動額（純額）	14,885	94,256
当期変動額合計	199,384	275,640
当期末残高	7,874,861	8,150,502

【連結キャッシュ・フロー計算書】

(単位：千円)

	前連結会計年度 (自 平成23年 4月 1日 至 平成24年 3月31日)	当連結会計年度 (自 平成24年 4月 1日 至 平成25年 3月31日)
営業活動によるキャッシュ・フロー		
税金等調整前当期純利益	618,188	851,400
減価償却費	615,375	613,022
減損損失	-	15,998
のれん償却額	167,922	117,682
長期前払費用償却額	16,805	19,378
賞与引当金の増減額 (は減少)	24,604	114,462
退職給付引当金の増減額 (は減少)	96,164	90,609
受注損失引当金の増減額 (は減少)	4,000	-
貸倒引当金の増減額 (は減少)	11,518	326
受取利息及び受取配当金	7,178	8,544
支払利息	8,655	10,028
固定資産除却損	18,449	19,887
固定資産売却損益 (は益)	1,391	-
投資有価証券売却損益 (は益)	1,161	13,112
投資事業組合運用損益 (は益)	1,741	5,969
売上債権の増減額 (は増加)	169,808	190,433
たな卸資産の増減額 (は増加)	19,518	19,158
その他の流動資産の増減額 (は増加)	9,154	2,144
長期前払費用の増減額 (は増加)	36,082	18,968
仕入債務の増減額 (は減少)	19,258	50,616
未払費用の増減額 (は減少)	122,633	1,296
未払消費税等の増減額 (は減少)	10,116	13,107
その他の流動負債の増減額 (は減少)	117,197	15,866
その他の固定負債の増減額 (は減少)	5,253	13,303
その他	9,429	12,506
小計	1,531,106	1,705,067
利息及び配当金の受取額	2,869	9,422
利息の支払額	8,633	10,028
法人税等の還付額	522	816
法人税等の支払額	595,193	385,543
営業活動によるキャッシュ・フロー	930,672	1,319,735

	前連結会計年度 (自 平成23年 4月 1日 至 平成24年 3月31日)	当連結会計年度 (自 平成24年 4月 1日 至 平成25年 3月31日)
投資活動によるキャッシュ・フロー		
定期預金の預入による支出	6,025	106,015
定期預金の払戻による収入	-	200,000
短期貸付けによる支出	500,400	-
短期貸付金の回収による収入	500,210	390
有価証券の取得による支出	400,000	500,000
有価証券の売却による収入	500,000	500,000
有形固定資産の取得による支出	197,492	185,159
無形固定資産の取得による支出	272,342	172,023
投資有価証券の取得による支出	26,127	462,794
投資有価証券の売却及び償還による収入	16,352	148,554
その他の支出	50,406	73,506
その他の収入	51,751	87,217
投資活動によるキャッシュ・フロー	384,480	563,337
財務活動によるキャッシュ・フロー		
短期借入れによる収入	800,000	950,000
短期借入金の返済による支出	800,000	950,000
配当金の支払額	237,700	207,718
自己株式の取得による支出	70,373	11,434
その他	3,214	65,109
財務活動によるキャッシュ・フロー	311,288	284,262
現金及び現金同等物の増減額(は減少)	234,903	472,134
現金及び現金同等物の期首残高	2,379,482	2,614,386
現金及び現金同等物の期末残高	2,614,386	3,086,521

【注記事項】

(連結財務諸表作成のための基本となる重要な事項)

1. 連結の範囲に関する事項

(1) 連結子会社の数

6社

(2) 主要な連結子会社の名称

アグレックスファインテクノ(株)

登録管理ネットワーク(株)

A Cメディカル(株)

なお、非連結子会社はありません。

2. 持分法の適用に関する事項

(1) 持分法を適用した関連会社の名称等

該当事項はありません。

(2) 持分法を適用しない関連会社の名称等

該当事項はありません。

3. 連結子会社の事業年度等に関する事項

すべての連結子会社の事業年度の末日は、連結決算日と一致しております。

4. 会計処理基準に関する事項

(1) 重要な資産の評価基準及び評価方法

有価証券

その他有価証券

時価のあるもの

決算日の市場価格等に基づく時価法(評価差額は全部純資産直入法により処理し、売却原価は移動平均法により算定)を採用しております。

時価のないもの

移動平均法による原価法を採用しております。

ただし、投資事業有限責任組合出資金は個別法によっており、組合決算の損益を営業外収益又は営業外費用として計上する方法を採用しております。

たな卸資産

仕掛品

個別法による原価法(貸借対照表価額は収益性の低下に基づく簿価切下げの方法により算定)を採用しております。

貯蔵品

最終仕入原価法(貸借対照表価額は収益性の低下に基づく簿価切下げの方法により算定)を採用しております。

(2) 重要な減価償却資産の減価償却の方法

有形固定資産(リース資産を除く)

定率法を採用しております。

なお、主な耐用年数は以下のとおりであります。

建物	3～27年
構築物	10～20年
機械及び装置	10～12年
工具、器具及び備品	3～20年

無形固定資産(リース資産を除く)

定額法を採用しております。

ただし、自社利用のソフトウェアについては、社内における利用可能期間(5年)に基づく定額法、市場販売目的のソフトウェアについては、見込販売数量に基づく償却額と見込有効期間(3年)に基づく均等配分額とを比較し、いずれか大きい額を償却する方法を採用しております。

リース資産

リース期間を耐用年数とし、残存価額を零とする定額法を採用しております。

なお、所有権移転外ファイナンス・リース取引のうち、リース取引開始日が平成20年3月31日以前のリース取引については、通常の賃貸借取引に係る方法に準じた会計処理によっております。

(3) 重要な引当金の計上基準

貸倒引当金

債権の貸倒れに備えるため、一般債権については貸倒実績率により、貸倒懸念債権等特定の債権については個別に回収可能性を勘案し、回収不能見込額を計上しております。

賞与引当金

従業員に対する賞与の支給に備えるため、支給見込額を計上しております。

製品保証引当金

プログラムの無償補修費用の支出に備えるため、過去の実績に基づく将来発生見込額を計上しております。

退職給付引当金

従業員の退職給付に備えるため、当連結会計年度末における退職給付債務の見込額に基づき発生していると認められる額を計上しております。

(4) 重要な収益及び費用の計上基準

(受注制作のソフトウェア取引に係る売上高及び売上原価の計上基準)

イ 当連結会計年度末までの進捗部分について成果の確実性が認められるソフトウェア取引

進行基準(進捗率の見積りは原価比例法)

ロ その他のソフトウェア取引

完成基準

(5) のれんの償却方法及び償却期間

のれんは、5年で均等償却しております。

(6) 連結キャッシュ・フロー計算書における資金の範囲

手許現金、随時引き出し可能な預金及び容易に換金可能であり、かつ、価値の変動について僅少なりリスクを負わない取得日から3ヶ月以内に償還期限の到来する短期投資からなっております。

5. その他連結財務諸表作成のための基本となる重要な事項

消費税等の会計処理

税抜方式によっております。

(会計方針の変更)

(会計上の見積りの変更と区別することが困難な会計方針の変更)

当社及び連結子会社は、法人税法の改正に伴い、当連結会計年度より、平成24年4月1日以後に取得した有形固定資産については、改正後の法人税法に基づく減価償却方法に変更しております。

これによる当連結会計年度の損益への影響は軽微であります。

(未適用の会計基準等)

- ・「退職給付に関する会計基準」(企業会計基準第26号 平成24年5月17日)
- ・「退職給付に関する会計基準の適用指針」(企業会計基準適用指針第25号 平成24年5月17日)

(1) 概要

本会計基準等は、財務報告を改善する観点及び国際的な動向を踏まえ、未認識数理計算上の差異及び未認識過去勤務費用の処理方法、退職給付債務及び勤務費用の計算方法並びに開示の拡充を中心に改正されたものです。

(2) 適用予定日

平成26年3月期の期末より適用予定です。ただし、退職給付債務及び勤務費用の計算方法の改正については、平成27年3月期の期首より適用予定です。

(3) 当該会計基準等の適用による影響

影響額は、当連結財務諸表の作成時において評価中です。

(表示方法の変更)

(連結損益計算書関係)

1. 前連結会計年度において、独立掲記しておりました「営業外収益」の「保険事務手数料」及び「助成金収入」は、営業外収益の総額の100分の10以下となったため、当連結会計年度より「その他」に含めて表示しております。この表示方法の変更を反映させるため、前連結会計年度の連結財務諸表の組替えを行っております。

この結果、前連結会計年度の連結損益計算書において、「営業外収益」の「保険事務手数料」に表示していた3,552千円、「助成金収入」に表示していた1,709千円は、「その他」として組替えております。

2. 前連結会計年度において、「特別損失」の「その他」に含めておりました「投資有価証券売却損」は、特別利益の総額の100分の10を超えたため、当連結会計年度より独立掲記することとしております。この表示方法の変更を反映させるため、前連結会計年度の連結財務諸表の組替えを行っております。

この結果、前連結会計年度の連結損益計算書において、「特別損失」の「その他」に表示しておりました1,436千円は、「投資有価証券売却損」1,161千円、「その他」274千円として組み替えております。

(連結貸借対照表関係)

1 期末日満期手形

期末日満期手形の会計処理については、手形交換日をもって決済処理しております。

なお、連結会計年度末日が金融機関の休日であったため、次の期末日満期手形が、期末残高に含まれております。

	前連結会計年度 (自 平成23年4月1日 至 平成24年3月31日)	当連結会計年度 (自 平成24年4月1日 至 平成25年3月31日)
受取手形	千円	1,858千円

(連結損益計算書関係)

1 前連結会計年度(自 平成23年4月1日 至 平成24年3月31日)

期末たな卸高は収益性の低下に伴う簿価切下後の金額であり、たな卸資産評価損34,900千円が売上原価に含まれております。また、売上原価に含まれる製品保証引当金繰入額は1,000千円であります。

当連結会計年度(自 平成24年4月1日 至 平成25年3月31日)

期末たな卸高は収益性の低下に伴う簿価切下後の金額であり、たな卸資産評価損7,300千円が売上原価に含まれております。また、売上原価に含まれる製品保証引当金繰入額は1,000千円であります。

2 研究開発費の総額

	前連結会計年度 (自 平成23年4月1日 至 平成24年3月31日)	当連結会計年度 (自 平成24年4月1日 至 平成25年3月31日)
一般管理費に含まれる研究開発費	20,935千円	40,017千円

3 固定資産除却損の内訳は次のとおりであります。

	前連結会計年度 (自 平成23年4月1日 至 平成24年3月31日)	当連結会計年度 (自 平成24年4月1日 至 平成25年3月31日)
建物及び構築物	5,267千円	7,227千円
工具、器具及び備品	10,804千円	9,212千円
ソフトウェア	2,388千円	3,447千円
計	18,459千円	19,887千円

4 減損損失

前連結会計年度(自 平成23年4月1日 至 平成24年3月31日)

該当事項はありません。

当連結会計年度(自 平成24年4月1日 至 平成25年3月31日)

重要性が乏しいため、記載を省略しております。

[次へ](#)

(連結包括利益計算書関係)

1 その他の包括利益に係る組替調整額及び税効果額

	前連結会計年度 (自 平成23年4月1日 至 平成24年3月31日)	当連結会計年度 (自 平成24年4月1日 至 平成25年3月31日)
その他有価証券評価差額金		
当期発生額	13,141千円	123,287千円
組替調整額	千円	13,112千円
税効果調整前	13,141千円	136,400千円
税効果額	7,701千円	45,759千円
その他有価証券評価差額金	5,439千円	90,640千円
その他の包括利益合計	5,439千円	90,640千円

(連結株主資本等変動計算書関係)

前連結会計年度(自 平成23年4月1日 至 平成24年3月31日)

1. 発行済株式の種類及び総数並びに自己株式の種類及び株式数に関する事項

	当連結会計年度期首 株式数(株)	当連結会計年度 増加株式数(株)	当連結会計年度 減少株式数(株)	当連結会計年度末 株式数(株)
発行済株式				
普通株式	10,500,000			10,500,000
合計	10,500,000			10,500,000
自己株式				
普通株式	37,341	94,760		132,101
合計	37,341	94,760		132,101

(注) 1. 普通株式の自己株式の増加94,700株は、会社法第165条第3項の規定により読み替えて適用される同法第156条の規定に基づく自己株式の取得による増加であります。

2. 普通株式の自己株式の増加60株は、単元未満株式の買取りによる増加であります。

2. 新株予約権に関する事項

区分	新株予約権の内訳	新株予約権の 目的となる 株式の種類	新株予約権の目的となる株式の数(株)				当連結会計 年度末残高 (千円)
			当連結会計 年度期首	当連結会計 年度増加	当連結会計 年度減少	当連結会計 年度末	
提出会社 (親会社)	ストック・オプション としての新株予約 権						38,620
合計							38,620

3. 配当に関する事項

(1) 配当金支払額

(決議)	株式の種類	配当金の総額 (千円)	1株当たり配当額 (円)	基準日	効力発生日
平成23年6月22日 定時株主総会	普通株式	136,014	13.0	平成23年3月31日	平成23年6月23日
平成23年10月28日 取締役会	普通株式	103,778	10.0	平成23年9月30日	平成23年12月9日

(2) 基準日が当連結会計年度に属する配当のうち、配当の効力発生日が翌期となるもの

(決議)	株式の種類	配当金の総額 (千円)	配当の原資	1株当たり 配当額(円)	基準日	効力発生日
平成24年6月20日 定時株主総会	普通株式	103,678	利益剰余金	10.0	平成24年3月31日	平成24年6月21日

当連結会計年度(自 平成24年4月1日 至 平成25年3月31日)

1. 発行済株式の種類及び総数並びに自己株式の種類及び株式数に関する事項

	当連結会計年度期首 株式数(株)	当連結会計年度 増加株式数(株)	当連結会計年度 減少株式数(株)	当連結会計年度末 株式数(株)
発行済株式				
普通株式	10,500,000			10,500,000
合計	10,500,000			10,500,000
自己株式				
普通株式	132,101	14,301	14,200	132,202
合計	132,101	14,301	14,200	132,202

- (注) 1. 普通株式の自己株式の増加14,200株は、会社法第165条第3項の規定により読み替えて適用される同法第156条の規定に基づく自己株式の取得による増加であります。
2. 普通株式の自己株式の増加101株は、単元未満株式の買取りによる増加であります。
3. 普通株式の自己株式の減少14,200株は、新株予約権の権利行使による減少であります。

2. 新株予約権に関する事項

区分	新株予約権の内訳	新株予約権の 目的となる 株式の種類	新株予約権の目的となる株式の数(株)				当連結会計 年度末残高 (千円)
			当連結会計 年度期首	当連結会計 年度増加	当連結会計 年度減少	当連結会計 年度末	
提出会社 (親会社)	ストック・オプション としての新株予約 権						42,237
合計							42,237

3. 配当に関する事項

(1) 配当金支払額

(決議)	株式の種類	配当金の総額 (千円)	1株当たり配当額 (円)	基準日	効力発生日
平成24年6月20日 定時株主総会	普通株式	103,678	10.0	平成24年3月31日	平成24年6月21日
平成24年10月30日 取締役会	普通株式	103,768	10.0	平成24年9月30日	平成24年12月10日

(2) 基準日が当連結会計年度に属する配当のうち、配当の効力発生日が翌期となるもの

(決議)	株式の種類	配当金の総額 (千円)	配当の原資	1株当たり 配当額(円)	基準日	効力発生日
平成25年6月20日 定時株主総会	普通株式	103,677	利益剰余金	10.0	平成25年3月31日	平成25年6月21日

(連結キャッシュ・フロー計算書関係)

1 現金及び現金同等物の期末残高と連結貸借対照表に掲記されている科目の金額との関係

	前連結会計年度 (自 平成23年 4月 1日 至 平成24年 3月31日)	当連結会計年度 (自 平成24年 4月 1日 至 平成25年 3月31日)
現金及び預金勘定	2,663,274千円	3,041,350千円
有価証券 (追加型公社債投資信託)	101,387千円	101,461千円
預入期間が3か月を超える 定期預金	150,275千円	56,291千円
現金及び現金同等物	2,614,386千円	3,086,521千円

(リース取引関係)

1 . ファイナンス・リース取引(借主側)

所有権移転外ファイナンス・リース取引

(1) リース資産の内容

有形固定資産

主として、BPO関連の業務設備(機械装置)であります。

(2) リース資産の減価償却の方法

連結財務諸表作成のための基本となる重要な事項「4 . 会計処理基準に関する事項 (2) 重要な減価償却資産の減価償却の方法」に記載のとおりであります。

なお、所有権移転外ファイナンス・リース取引のうち、リース取引開始日が平成20年3月31日以前のリース取引については、通常の賃貸借取引に係る方法に準じた会計処理によっており、その内容は次のとおりであります。

リース物件の取得価額相当額、減価償却累計額相当額、減損損失累計額相当額及び期末残高相当額
前連結会計年度(平成24年3月31日)

	工具、器具及び備品
取得価額相当額	13,073千円
減価償却累計額相当額	10,839千円
期末残高相当額	2,234千円

当連結会計年度(平成25年3月31日)

	工具、器具及び備品
取得価額相当額	8,110千円
減価償却累計額相当額	7,434千円
期末残高相当額	675千円

未経過リース料期末残高相当額等

未経過リース料期末残高相当額

	前連結会計年度 (平成24年 3月31日)	当連結会計年度 (平成25年 3月31日)
1年内	1,663千円	738千円
1年超	738千円	千円
合計	2,401千円	738千円

[次へ](#)

支払リース料、リース資産減損勘定の取崩額、減価償却費相当額、支払利息相当額及び減損損失

	前連結会計年度 (自 平成23年4月1日 至 平成24年3月31日)	当連結会計年度 (自 平成24年4月1日 至 平成25年3月31日)
支払リース料	2,381千円	1,714千円
減価償却費相当額	2,178千円	1,558千円
支払利息相当額	113千円	51千円

減価償却費相当額の算定方法

リース期間を耐用年数とし、残存価額を零とする定額法によっております。

利息相当額の算定方法

リース料総額とリース物件の取得価額相当額との差額を利息相当額とし、各期への配分方法については、利息法によっております。

2. オペレーティング・リース取引

オペレーティング・リース取引のうち解約不能のものに係る未経過リース料

	前連結会計年度 (平成24年3月31日)	当連結会計年度 (平成25年3月31日)
1年内	489,194千円	370,625千円
1年超	696,579千円	1,374,344千円
合計	1,185,774千円	1,744,970千円

(金融商品関係)

1. 金融商品の状況に関する事項

(1) 金融商品に対する取組方針

当社グループは、短期的な運転資金を銀行借入により調達しております。また、一時的な余資については社内の資金運用管理基準に従い、安全性の高い金融資産等で運用しております。

(2) 金融商品の内容及びリスク並びにリスク管理体制

営業債権である受取手形及び売掛金は、顧客の信用リスクに晒されていますが、そのほとんどが数ヶ月以内に回収されているため、そのリスクは限定的です。

有価証券及び投資有価証券は、市場価格の変動リスクに晒されていますが、四半期毎に株式の時価や財務状況等を確認し、定期的に保有継続について検討を行っております。

敷金及び保証金は、建物等の賃貸借契約に係るものであり、差し入れ先の信用リスクに晒されていますが、差し入れ先の信用状況を定期的に把握することを通じて、リスクの軽減を図っております。

営業債務である買掛金、未払費用は、そのほとんどが1年以内の支払期日です。

(3) 金融商品の時価等に関する事項についての補足説明

金融商品の時価には、市場価格に基づく価額のほか、市場価格がない場合には合理的に算定された価額が含まれております。当該価額の算定においては変動要因を織り込んでいるため、異なる前提条件等を採用することにより、当該価額が変動することがあります。

2. 金融商品の時価等に関する事項

連結貸借対照表計上額、時価及びこれらの差額については、次のとおりであります。なお、時価を把握することが極めて困難と認められるものは、次表には含まれておりません。(注2)参照)

前連結会計年度(平成24年3月31日)

	連結貸借対照表計上額 (千円)	時価(千円)	差額(千円)
(1) 現金及び預金	2,663,274	2,663,274	
(2) 受取手形及び売掛金 貸倒引当金(1)	3,918,446 2,949		
	3,915,497	3,915,497	
(3) 有価証券及び投資有価証券	542,302	542,302	
(4) 敷金及び保証金	1,042,618	944,991	97,627
資産計	8,163,693	8,066,065	97,627
(1) 買掛金	417,312	417,312	
(2) 未払費用	1,183,865	1,183,865	
負債計	1,601,177	1,601,177	

(1) 個別に計上している貸倒引当金を控除しております。

当連結会計年度(平成25年3月31日)

	連結貸借対照表計上額 (千円)	時価(千円)	差額(千円)
(1) 現金及び預金	3,041,350	3,041,350	
(2) 受取手形及び売掛金 貸倒引当金(1)	4,211,527 2,949		
	4,208,578	4,208,578	
(3) 有価証券及び投資有価証券	998,480	998,480	
(4) 敷金及び保証金	1,002,252	947,440	54,812
資産計	9,250,662	9,195,850	54,812
(1) 買掛金	467,928	467,928	
(2) 未払費用	1,182,670	1,182,670	
負債計	1,650,599	1,650,599	

(1) 個別に計上している貸倒引当金を控除しております。

(注1)金融商品の時価の算定方法及び有価証券に関する事項
資産

(1) 現金及び預金、(2) 受取手形及び売掛金

これらは短期間で決済されるものであるため、時価は帳簿価額にほぼ等しいことから、当該帳簿価額によっております。

(3) 有価証券及び投資有価証券

これらの時価については、株式は取引所の価格によっており、債券等は取引金融機関から提示された価格によっております。また、有価証券及び投資有価証券については、その他有価証券として保有しており、これに関する事項については、注記事項「有価証券関係」をご参照ください。

(4) 敷金及び保証金

これらの時価については、将来キャッシュ・フローを国債の利回り等適切な指標に基づく利率で割り引いた現在価値によっております。

負債

(1) 買掛金、(2) 未払費用

これらは短期間で決済されるものであるため、時価は帳簿価額にほぼ等しいことから、当該帳簿価額によっております。

(注2) 時価を把握することが極めて困難と認められる金融商品

(単位：千円)

区分	前連結会計年度 (平成24年3月31日)	当連結会計年度 (平成25年3月31日)
非上場株式	102,613	102,613
投資事業有限責任組合出資金	12,611	

これらについては、市場価格がなく、時価を把握することが極めて困難と認められることから、「(3) 有価証券及び投資有価証券」には含めておりません。

(注3) 金銭債権及び満期のある有価証券の連結決算日後の償還予定額

前連結会計年度(平成24年3月31日)

	1年以内 (千円)	1年超5年以内 (千円)	5年超10年以内 (千円)	10年超 (千円)
現金及び預金	2,662,555			
受取手形及び売掛金	3,918,446			
有価証券及び投資有価証券				
その他有価証券のうち満期があるもの				
債券(その他)		35,000		
その他	100,000			
合計	6,681,002	35,000		

当連結会計年度(平成25年3月31日)

	1年以内 (千円)	1年超5年以内 (千円)	5年超10年以内 (千円)	10年超 (千円)
現金及び預金	3,040,610			
受取手形及び売掛金	4,211,527			
有価証券及び投資有価証券				
その他有価証券のうち満期があるもの				
債券(その他)	200,000	235,000		
その他	100,000			
合計	7,552,138	235,000		

(有価証券関係)

1. その他有価証券

前連結会計年度(平成24年3月31日)

	種類	連結貸借対照表 計上額(千円)	取得原価(千円)	差額(千円)
連結貸借対照表計上額が 取得原価を超えるもの	(1) 株式	57,492	50,511	6,981
	(2) 債券 国債・地方債等 社債 その他			
	(3) その他			
	小計	57,492	50,511	6,981
連結貸借対照表計上額が 取得原価を超えないもの	(1) 株式	41,480	49,486	8,006
	(2) 債券 国債・地方債等 社債 その他	34,557	35,000	442
	(3) その他	408,772	466,592	57,820
	小計	484,809	551,078	66,268
合計		542,302	601,590	59,287

(注) 非上場株式(連結貸借対照表計上額102,613千円)及び投資事業有限責任組合出資金(連結貸借対照表計上額12,611千円)については、市場価格がなく、時価を把握することが極めて困難と認められることから、上表の「その他有価証券」に含めておりません。

当連結会計年度(平成25年3月31日)

	種類	連結貸借対照表 計上額(千円)	取得原価(千円)	差額(千円)
連結貸借対照表計上額が 取得原価を超えるもの	(1) 株式	193,454	102,792	90,662
	(2) 債券 国債・地方債等 社債 その他	110,635	110,000	635
	(3) その他			
	小計	304,089	212,792	91,297
連結貸借対照表計上額が 取得原価を超えないもの	(1) 株式			
	(2) 債券 国債・地方債等 社債 その他	323,780	325,000	1,220
	(3) その他	370,611	382,752	12,140
	小計	694,391	707,752	13,360
合計		998,480	920,544	77,936

(注) 非上場株式(連結貸借対照表計上額 102,613千円)については、市場価格がなく、時価を把握することが極めて困難と認められることから、上表の「その他有価証券」に含めておりません。

2. 売却したその他有価証券

前連結会計年度(自 平成23年4月1日 至 平成24年3月31日)

種類	売却額(千円)	売却益の合計額 (千円)	売却損の合計額 (千円)
(1) 株式	2,200		1,161
(2) 債券			
国債・地方債等			
社債			
その他			
(3) その他			
合計	2,200		1,161

当連結会計年度(自 平成24年4月1日 至 平成25年3月31日)

種類	売却額(千円)	売却益の合計額 (千円)	売却損の合計額 (千円)
(1) 株式			
(2) 債券			
国債・地方債等			
社債			
その他			
(3) その他	123,593	3,422	16,534
合計	123,593	3,422	16,534

3. 減損処理を行った有価証券
該当事項はありません。

(デリバティブ取引関係)

当社グループはデリバティブ取引を行っておりませんので、該当事項はありません。

[前へ](#) [次へ](#)

(退職給付関係)

1. 採用している退職給付制度の概要

当社は、確定拠出年金制度、退職一時金制度及び厚生年金基金制度を併用しております。また、子会社は退職一時金制度及び退職金共済契約に加入しております。なお、厚生年金基金は総合設立型(全国情報サービス産業厚生年金基金)に加入しておりますが、当社の拠出に対応する年金資産を合理的に計算することができないため、退職給付債務の計算には含めておりません。

また要拠出額を退職給付費用として処理している複数事業主制度に関する事項は次のとおりであります。

当該事項は、入手可能な直近時点(貸借対照表日以前の最新時点)の年金財政計算に基づく実際数値であり、前連結会計年度は平成23年3月31日現在、当連結会計年度は平成24年3月31日現在の数値であります。

(1) 制度全体の積立状況に関する事項

	前連結会計年度 (平成24年3月31日)	当連結会計年度 (平成25年3月31日)
年金資産の額	441,284,219千円	470,484,694千円
年金財政計算上の給付債務の額	497,682,899千円	522,506,206千円
差引額	56,398,679千円	52,021,511千円

(2) 制度全体に占める当社事業所掛金拠出額割合

前連結会計年度 1.6%(自平成23年4月1日至平成24年3月31日)

当連結会計年度 1.5%(自平成24年4月1日至平成25年3月31日)

(3) 補足説明

前連結会計年度

上記(1)の差引額は、年金財政計算上の過去勤務債務残高775,766千円及び不足金55,622,913千円であります。

なお、上記(2)の割合は当社の実際の負担割合とは一致しません。

当連結会計年度

上記(1)の差引額は、年金財政計算上の過去勤務債務残高391,625千円及び不足金51,629,886千円であります。

なお、上記(2)の割合は当社の実際の負担割合とは一致しません。

2. 退職給付債務に関する事項

	前連結会計年度 (平成24年3月31日)	当連結会計年度 (平成25年3月31日)
(1) 退職給付債務(千円)	689,141	767,220
(2) 年金資産(千円)		
(3) 未積立退職給付債務(1) + (2)(千円)	689,141	767,220
(4) 未認識数理計算上の差異(千円)	34,515	21,985
(5) 未認識過去勤務債務(債務の減額)(千円)		
(6) 連結貸借対照表計上額純額(3) + (4) + (5)(千円)	654,626	745,235
(7) 前払年金費用(千円)		
(8) 退職給付引当金(6) - (7)(千円)	654,626	745,235

(注) 連結子会社は、退職給付債務の算定にあたり簡便法を採用しております。

3. 退職給付費用に関する事項

	前連結会計年度 (自 平成23年4月1日 至 平成24年3月31日)	当連結会計年度 (自 平成24年4月1日 至 平成25年3月31日)
退職給付費用(千円)	562,954	578,175
(1) 勤務費用(千円)	118,871	130,453
(2) 利息費用(千円)	9,190	10,749
(3) 期待運用収益(減算)(千円)		
(4) 数理計算上の差異の費用処理額(千円)	5,229	8,643
(5) 厚生年金基金掛金拠出額(千円)	325,299	323,783
(6) 確定拠出年金への支払額(千円)	100,540	100,902
(7) 退職金共済への拠出額(千円)	3,824	3,642

4. 退職給付債務等の計算の基礎に関する事項

	前連結会計年度 (平成24年3月31日)	当連結会計年度 (平成25年3月31日)
(1) 割引率(%)	1.8	1.8
(2) 期待運用収益率(%)		
(3) 退職給付見込額の期間配分方法	期間定額基準	期間定額基準
(4) 数理計算上の差異の処理年数(年)	5	5
	(5年による定額法により 按分した額を、それぞれ発 生の翌連結会計年度から費 用処理しております。)	(5年による定額法により 按分した額を、それぞれ発 生の翌連結会計年度から費 用処理しております。)

(ストック・オプション等関係)

1. 費用計上額及び科目名

	前連結会計年度	当連結会計年度
販売費及び一般管理費	9,445千円	12,506千円

2. スtock・オプションの内容、規模及びその変動状況

(1) スtock・オプションの内容

	平成20年 ストック・オプション	平成21年 ストック・オプション	平成22年 ストック・オプション
付与対象者の区分及び数	当社取締役 4名	当社取締役 4名	当社取締役 4名
株式の種類別のストック・オプションの数(注)	普通株式 11,300株	普通株式 16,000株	普通株式 17,800株
付与日	平成20年8月20日	平成21年8月20日	平成22年8月20日
権利確定条件	取締役の地位を喪失した日の翌日から10日間以内		
対象勤務期間	対象勤務期間の定めはない		
権利行使期間	自平成20年8月21日 至平成45年8月20日	自平成21年8月21日 至平成46年8月20日	自平成22年8月21日 至平成47年8月20日

(注) 株式数に換算して記載しております。

	平成23年 ストック・オプション	平成24年 ストック・オプション
付与対象者の区分及び数	当社取締役 4名	当社取締役 5名
株式の種類別のストック・オプションの数(注)	普通株式 16,600株	普通株式 19,300株
付与日	平成23年8月19日	平成24年8月20日
権利確定条件	取締役の地位を喪失した日の翌日から10日間以内	
対象勤務期間	対象勤務期間の定めはない	
権利行使期間	自平成23年8月20日 自平成48年8月19日	自平成24年8月21日 自平成49年8月20日

(注) 株式数に換算して記載しております。

(2) ストック・オプションの規模及びその変動状況

当連結会計年度(平成25年3月期)において存在したストック・オプションを対象とし、ストック・オプションの数については、株式数に換算して記載しております。

ストック・オプションの数

	平成20年 ストック・オプション	平成21年 ストック・オプション	平成22年 ストック・オプション
権利確定前(株)			
前連結会計年度末	11,300	16,000	17,800
付与			
失効			
権利確定	2,600	3,700	4,100
未確定残	8,700	12,300	13,700
権利確定後(株)			
前連結会計年度末			
権利確定	2,600	3,700	4,100
権利行使	2,600	3,700	4,100
失効			
未行使残			

	平成23年 ストック・オプション	平成24年 ストック・オプション
権利確定前(株)		
前連結会計年度末	16,600	
付与		19,300
失効		
権利確定	3,800	
未確定残	12,800	19,300
権利確定後(株)		
前連結会計年度末		
権利確定	3,800	
権利行使	3,800	
失効		
未行使残		

単価情報

	平成20年 ストック・オプション	平成21年 ストック・オプション	平成22年 ストック・オプション
権利行使価格(円)	1	1	1
行使時平均株価(円)	749	749	749
付与日における公正な評価単価(円)	707	670	588

	平成23年 ストック・オプション	平成24年 ストック・オプション
権利行使価格(円)	1	1
行使時平均株価(円)	749	
付与日における公正な評価単価(円)	569	648

3. スtock・オプションの公正な評価単価の見積方法

当連結会計年度(平成25年3月期)において付与された平成24年ストック・オプションについての公正な評価単価の見積方法は以下のとおりであります。

使用した評価技法 ブラック・ショールズ式

主な基礎数値及び見積もり方法

	平成24年ストック・オプション
株価変動性(注) 1	23.30%
予想残存期間(注) 2	6.6年
予想配当(注) 3	20円 / 株
無リスク利率(注) 4	0.427%

(注) 1. 6.6年(平成18年1月5日から平成24年8月20日まで)の株価実績に基づき算定しております。

2. 在職中の役員の定年までの年数の平均値に行使可能期間の10日を加算した必日数経過した時点で行使されるものと推定して、見積もっております。

3. 平成24年3月期の配当実績によっております。

4. 予想残存期間に対応する期間に対応する国債の利回りであります。

4. スtock・オプションの権利確定数の見積方法

基本的には、将来の失効数の合理的な見積りは困難であるため、実績の失効数のみ反映させる方法を採用しております。

(税効果会計関係)

1. 繰延税金資産及び繰延税金負債の発生原因別の主な内訳は次のとおりであります。

項目	前連結会計年度 (平成24年3月31日)	当連結会計年度 (平成25年3月31日)
繰延税金資産	(千円)	(千円)
賞与引当金	442,869	491,477
未払事業税否認額	22,304	34,045
未払事業所税否認額	12,203	12,330
退職給付引当金	233,308	265,601
少額減価償却資産償却超過額	9,570	7,822
長期未払金否認額	19,471	14,730
その他有価証券評価差額金	18,696	
未払費用否認額	61,869	64,041
税務上の繰越欠損金	410,027	411,280
その他	115,036	119,020
小計	1,345,359	1,420,350
評価性引当額	472,965	500,774
繰延税金資産合計	872,393	919,575
繰延税金負債		
その他有価証券評価差額金	713	28,757
繰延税金負債合計	713	28,757
繰延税金資産の純額	871,680	890,817

2. 法定実効税率と税効果会計適用後の法人税等の負担率との差異の原因となった主要な項目別内訳は次のとおりであります。

項目	前連結会計年度 (平成24年3月31日)	当連結会計年度 (平成25年3月31日)
法定実効税率 (調整)	40.7%	38.0%
交際費等永久に損金に算入されない項目	3.2	2.2
住民税均等割	5.5	3.8
所得税額控除	0.1	0.1
評価性引当金増減額	10.1	4.3
のれん償却額	11.1	5.3
税率変更による期末繰延税金資産の減額 修正	13.1	
その他	1.0	0.6
税効果会計適用後の法人税等の負担率	84.5%	54.0%

(企業結合等関係)

該当事項はありません。

(資産除去債務関係)

(1)当該資産除去債務の概要

当社グループは、オフィス等の不動産賃借契約に基づき、オフィス等の退去時における原状回復に係る債務を有しております。

なお、資産除去債務の負債計上に代えて、不動産賃借契約に関連する敷金の回収が最終的に見込めないと認められる金額を合理的に見積り、そのうち当連結会計年度の負担に属する金額を費用に計上する方法によっております。

(2)当該資産除去債務の金額の算定方法

使用見込期間を入居から15～18年間と見積り、計算しております。

(賃貸等不動産関係)

該当事項はありません。

[前△](#)

(セグメント情報等)

【セグメント情報】

1. 報告セグメントの概要

当社の報告セグメントは、当社の構成単位のうち分離された財務情報が入手可能であり、取締役会が、経営資源の配分の決定及び業績を評価するために、定期的に検討を行う対象となっているものであります。

当社は、サービス別の「ビジネスプロセスアウトソーシング」、「ソフトウェアソリューション」、「システムインテグレーション」及び「その他システム機器販売等」の4つを報告セグメントとしております。

「ビジネスプロセスアウトソーシング」では、ITを活用して顧客の業務プロセスの改善・変革を支援し、業務を一括して受託しております。「ソフトウェアソリューション」では、自社開発のソフトウェアパッケージや他社商品を組み合わせ、顧客の課題解決を支援しております。「システムインテグレーション」では、顧客の情報システムの調査・分析・企画からシステム開発、インフラ構築、運用・保守まで一貫して支援しております。「その他システム機器販売等」はシステム開発に付随する情報機器の販売等を行っております。

2. 報告セグメントごとの売上高、利益又は損失、資産、負債その他の項目の金額の算定方法

報告されている事業セグメントの会計処理の方法は、「連結財務諸表作成のための基本となる重要な事項」における記載と概ね同一であります。

「会計上の見積りの変更と区別することが困難な会計方針の変更」に記載のとおり、法人税法の改正に伴い、当連結会計年度より、平成24年4月1日以後に取得した有形固定資産については、改正後の法人税法に基づく減価償却の方法に変更したため、報告セグメントの減価償却の方法を改正後の法人税法に基づく方法に変更しております。

これによる当連結会計年度のセグメント利益への影響は軽微であります。

3. 報告セグメントごとの売上高、利益又は損失、資産、負債その他の項目の金額に関する情報

前連結会計年度(自 平成23年4月1日 至 平成24年3月31日)

(単位：千円)

	報告セグメント					調整額 (注)1、2	連結 財務諸表 計上額 (注)3
	ビジネス プロセス アウト ソーシ ング	ソフト ウェアソ リユー ション	システム インテ グレー ション	その他 システム 機器販売 等	計		
売上高							
外部顧客への売上高	16,977,350	1,901,896	9,017,261	23,107	27,919,616	-	27,919,616
セグメント間の内部 売上高又は振替高	-	-	-	-	-	-	-
計	16,977,350	1,901,896	9,017,261	23,107	27,919,616	-	27,919,616
セグメント利益	2,431,203	873,092	1,246,069	3,952	4,554,318	3,936,608	617,710
セグメント資産	-	-	-	-	-	12,729,404	12,729,404
その他の項目							
減価償却費	397,818	14,950	130,221	35	543,025	72,349	615,375

(注)1. セグメント利益の調整額 3,936,608千円は、各報告セグメントに配分していない全社費用 3,936,608千円
であります。全社費用は、販売費及び一般管理費であります。

2. セグメント資産の調整額12,729,404千円は、各報告セグメントに配分していない共有資産12,729,404千円であります。
3. セグメント利益は、連結損益計算書の営業利益と調整を行っております。

当連結会計年度(自 平成24年4月1日 至 平成25年3月31日)

(単位：千円)

	報告セグメント					調整額 (注)1、2	連結 財務諸表 計上額 (注)3
	ビジネス プロセス アウト ソーシング	ソフト ウェアソ リューション	システム インテグ レーション	その他 システム 機器販売 等	計		
売上高							
外部顧客への売上高	17,008,057	1,980,206	9,663,434	19,818	28,671,516	-	28,671,516
セグメント間の内部 売上高又は振替高	-	-	-	-	-	-	-
計	17,008,057	1,980,206	9,663,434	19,818	28,671,516	-	28,671,516
セグメント利益	2,592,525	829,402	1,419,121	3,492	4,844,542	3,947,940	896,601
セグメント資産	-	-	-	-	-	13,511,070	13,511,070
その他の項目							
減価償却費	425,717	15,400	117,824	28	558,970	54,051	613,022

- (注) 1. セグメント利益の調整額 3,947,940千円は、各報告セグメントに配分していない全社費用 3,947,940千円
であります。全社費用は、販売費及び一般管理費であります。
2. セグメント資産の調整額13,511,070千円は、各報告セグメントに配分していない共有資産13,511,070千円
であります。
3. セグメント利益は、連結損益計算書の営業利益と調整を行っております。

【関連情報】

前連結会計年度(自 平成23年4月1日 至 平成24年3月31日)

1. 製品及びサービスごとの情報

セグメント情報の中で同様の情報が開示されているため、記載を省略しております。

2. 地域ごとの情報

(1)売上高

本邦の外部顧客への売上高が連結損益計算書の売上高の90%を超えるため、記載を省略して
おります。

(2)有形固定資産

本邦以外に所有している有形固定資産がないため、該当事項はありません。

3. 主要な顧客ごとの情報

外部顧客への売上高のうち、連結損益計算書の売上高の10%以上を占める相手先がないため、記載は
ありません。

当連結会計年度（自 平成24年4月1日 至 平成25年3月31日）

1. 製品及びサービスごとの情報

セグメント情報の中で同様の情報が開示されているため、記載を省略しております。

2. 地域ごとの情報

(1) 売上高

本邦の外部顧客への売上高が連結損益計算書の売上高の90%を超えるため、記載を省略しております。

(2) 有形固定資産

本邦以外に所有している有形固定資産がないため、該当事項はありません。

3. 主要な顧客ごとの情報

外部顧客への売上高のうち、連結損益計算書の売上高の10%以上を占める相手先がないため、記載はありません。

【報告セグメントごとの固定資産の減損損失に関する情報】

前連結会計年度（自 平成23年4月1日 至 平成24年3月31日）

該当事項はありません。

当連結会計年度（自 平成24年4月1日 至 平成25年3月31日）

固定資産の減損損失については、報告セグメントに配分しておりません。

当連結会計年度における固定資産の減損損失の計上額は15,998千円であります。

【報告セグメントごとののれんの償却額及び未償却残高に関する情報】

前連結会計年度（自 平成23年4月1日 至 平成24年3月31日）

のれんの償却額等については、報告セグメントに配分しておりません。

当連結会計年度におけるのれんの償却額は167,922千円、のれんの未償却残高は117,682千円でありま
す。

当連結会計年度（自 平成24年4月1日 至 平成25年3月31日）

のれんの償却額等については、報告セグメントに配分しておりません。

当連結会計年度におけるのれんの償却額は117,682千円、のれんの未償却残高はありません。

【報告セグメントごとの負ののれん発生益に関する情報】

該当事項はありません。

【関連当事者情報】

1. 関連当事者との取引

連結財務諸表提出会社と関連当事者の取引

連結財務諸表提出会社の親会社及び主要株主（会社等に限る。）等

前連結会計年度(自 平成23年4月1日 至 平成24年3月31日)

種類	会社等の名称又は氏名	所在地	資本金又は出資金(百万円)	事業の内容又は職業	議決権等の所有(被所有)割合(%)	関連当事者との関係	取引の内容	取引金額(千円)	科目	期末残高(千円)
親会社	ITホールディングス株式会社	東京都新宿区	10,001	傘下子会社及びグループの経営管理並びにそれに付帯する業務	(被所有) 50.6%	資金の貸付役員の兼任等	資金の貸付	500,000	短期貸付金	200,000
							資金の返済	500,000		

(注) 取引条件及び取引条件の決定方針等

ITホールディングス株式会社に対する資金の貸付については、市場金利を勘案して利率を決定しております。

当連結会計年度(自 平成24年4月1日 至 平成25年3月31日)

種類	会社等の名称又は氏名	所在地	資本金又は出資金(百万円)	事業の内容又は職業	議決権等の所有(被所有)割合(%)	関連当事者との関係	取引の内容	取引金額(千円)	科目	期末残高(千円)
親会社	ITホールディングス株式会社	東京都新宿区	10,001	傘下子会社及びグループの経営管理並びにそれに付帯する業務	(被所有) 50.6%	資金の貸付役員の兼任等	資金の貸付		短期貸付金	200,000

(注) 取引条件及び取引条件の決定方針等

ITホールディングス株式会社に対する資金の貸付については、市場金利を勘案して利率を決定しております。

2. 親会社又は重要な関連会社に関する注記

親会社情報

ITホールディングス株(東京証券取引所に上場)

(1株当たり情報)

	前連結会計年度 (自 平成23年4月1日 至 平成24年3月31日)	当連結会計年度 (自 平成24年4月1日 至 平成25年3月31日)
1株当たり純資産額	755.82円	782.06円
1株当たり当期純利益金額	9.23円	37.73円
潜在株式調整後 1株当たり当期純利益金額	9.18円	37.50円

(注) 1. 1株当たり当期純利益金額及び潜在株式調整後1株当たり当期純利益金額の算定上の基礎は、以下のとおりであります。

項目	前連結会計年度 (自 平成23年4月1日 至 平成24年3月31日)	当連結会計年度 (自 平成24年4月1日 至 平成25年3月31日)
1株当たり当期純利益金額		
当期純利益(千円)	95,897	391,361
普通株主に帰属しない金額(千円)		
普通株式に係る当期純利益(千円)	95,897	391,361
普通株式の期中平均株式数(千株)	10,393	10,373
潜在株式調整後1株当たり当期純利益金額		
当期純利益調整額(千円)		
普通株式増加数(千株)	55	62
(うち新株予約権(千株))	(55)	(62)
希薄化効果を有しないため、潜在株式調整後1株当たり 当期純利益金額の算定に含まれなかった潜在株式の概要		

2. 1株当たり純資産額の算定上の基礎は、以下のとおりであります。

項目	前連結会計年度 (平成24年3月31日)	当連結会計年度 (平成25年3月31日)
純資産の部の合計額(千円)	7,874,861	8,150,502
純資産の部の合計額から控除する金額(千円)		
(うち新株予約権(千円))	(38,620)	(42,237)
普通株式に係る期末の純資産額(千円)	7,836,240	8,108,265
1株当たり純資産額の算定に用いられた期末の普通株式 の数(千株)	10,367	10,367

(重要な後発事象)

該当事項はありません。

【連結附属明細表】

【社債明細表】

該当事項はありません。

【借入金等明細表】

区分	当期首残高 (千円)	当期末残高 (千円)	平均利率 (%)	返済期限
短期借入金				
1年以内に返済予定の長期借入金				
1年以内に返済予定のリース債務	70,081	82,963	1.89	
長期借入金(1年以内に返済予定のものを除く。)				
リース債務(1年以内に返済予定のものを除く。)	337,626	312,579	2.00	平成26年～33年
その他有利子負債				
割賦未払金(1年以内)	27,741	49,955	0.74	
割賦未払金(1年超)	25,429	10,219	0.75	平成26年
計	460,878	455,718		

(注) 1. 平均利率については、リース債務等の期末残高に対する加重平均利率を記載しております。

2. リース債務等(1年以内に返済予定のものを除く。)の連結決算日後5年間の返済予定額は以下のとおりであります。

	1年超2年以内 (千円)	2年超3年以内 (千円)	3年超4年以内 (千円)	4年超5年以内 (千円)
リース債務	79,257	71,759	58,877	52,446
その他有利子負債	10,219			

【資産除去債務明細表】

該当事項はありません。

(2) 【その他】

当連結会計年度における四半期情報等

(累計期間)	第1四半期 連結累計期間 自平成24年4月1日 至平成24年6月30日	第2四半期 連結累計期間 自平成24年4月1日 至平成24年9月30日	第3四半期 連結累計期間 自平成24年4月1日 至平成24年12月31日	第49期 連結会計年度 自平成24年4月1日 至平成25年3月31日
売上高(千円)	6,907,173	14,103,611	21,053,401	28,671,516
税金等調整前四半期 (当期)純利益金額 (千円)	171,178	395,235	628,572	851,400
四半期(当期)純利益 金額(千円)	83,255	185,872	309,226	391,361
1株当たり四半期(当 期)純利益金額(円)	8.03	17.92	29.81	37.73

(会計期間)	第1四半期 連結会計期間 自平成24年4月1日 至平成24年6月30日	第2四半期 連結会計期間 自平成24年7月1日 至平成24年9月30日	第3四半期 連結会計期間 自平成24年10月1日 至平成24年12月31日	第4四半期 連結会計期間 自平成25年1月1日 至平成25年3月31日
1株当たり四半期純利 益金額(円)	8.03	9.89	11.89	7.92

2【財務諸表等】
(1)【財務諸表】
【貸借対照表】

(単位：千円)

	前事業年度 (平成24年3月31日)	当事業年度 (平成25年3月31日)
資産の部		
流動資産		
現金及び預金	1,593,275	2,030,598
受取手形	¹ 38,099	¹ 24,590
売掛金	² 2,878,021	² 3,271,083
有価証券	201,387	401,131
仕掛品	260,391	260,677
原材料及び貯蔵品	14,343	12,110
前払費用	192,296	195,459
繰延税金資産	531,936	565,811
未収入金	² 87,151	² 71,961
立替金	² 108,433	² 79,115
短期貸付金	² 779,373	² 726,380
その他	² 4,655	² 4,217
貸倒引当金	6,840	7,121
流動資産合計	6,682,526	7,636,016
固定資産		
有形固定資産		
建物	823,745	839,150
減価償却累計額	481,289	526,187
建物(純額)	342,456	312,963
構築物	15,631	15,631
減価償却累計額	13,840	14,114
構築物(純額)	1,791	1,517
機械及び装置	341,243	341,243
減価償却累計額	190,941	224,208
機械及び装置(純額)	150,302	117,035
工具、器具及び備品	1,499,143	1,423,717
減価償却累計額	1,189,054	1,169,994
工具、器具及び備品(純額)	310,088	253,722
土地	205,976	205,976
リース資産	469,376	529,339
減価償却累計額	90,054	162,168
リース資産(純額)	379,322	367,170
有形固定資産合計	1,389,937	1,258,387
無形固定資産		
ソフトウェア	633,322	733,639
ソフトウェア仮勘定	179,078	-
電話加入権	14,998	14,998
無形固定資産合計	827,398	748,638

	前事業年度 (平成24年3月31日)	当事業年度 (平成25年3月31日)
投資その他の資産		
投資有価証券	408,487	679,245
関係会社株式	1,965,639	1,965,639
破産更生債権等	579	572
長期前払費用	31,323	26,447
敷金及び保証金	1,019,395	983,253
繰延税金資産	298,795	286,594
その他	10,711	24,395
貸倒引当金	579	572
投資その他の資産合計	3,734,353	3,965,575
固定資産合計	5,951,689	5,972,600
資産合計	12,634,215	13,608,616
負債の部		
流動負債		
買掛金	2 357,965	2 407,097
リース債務	68,523	82,037
未払金	2 71,070	2 92,889
未払費用	2 1,038,831	2 1,051,708
未払法人税等	98,052	277,277
未払消費税等	68,232	154,445
前受金	2 204,068	2 284,731
預り金	2 168,676	183,086
短期借入金	2 420,000	2 620,000
賞与引当金	1,125,120	1,182,948
製品保証引当金	1,000	1,000
流動負債合計	3,621,541	4,337,222
固定負債		
リース債務	336,699	312,579
退職給付引当金	570,485	649,359
長期未払金	80,064	51,551
固定負債合計	987,250	1,013,490
負債合計	4,608,791	5,350,713

	前事業年度 (平成24年3月31日)	当事業年度 (平成25年3月31日)
純資産の部		
株主資本		
資本金	1,292,192	1,292,192
資本剰余金		
資本準備金	1,493,807	1,493,807
資本剰余金合計	1,493,807	1,493,807
利益剰余金		
利益準備金	71,450	71,450
その他利益剰余金		
別途積立金	4,420,000	4,420,000
繰越利益剰余金	860,506	1,008,086
利益剰余金合計	5,351,956	5,499,536
自己株式	117,390	116,207
株主資本合計	8,020,565	8,169,329
評価・換算差額等		
その他有価証券評価差額金	33,762	46,336
評価・換算差額等合計	33,762	46,336
新株予約権	38,620	42,237
純資産合計	8,025,423	8,257,903
負債純資産合計	12,634,215	13,608,616

【損益計算書】

(単位：千円)

	前事業年度 (自 平成23年 4月 1日 至 平成24年 3月31日)	当事業年度 (自 平成24年 4月 1日 至 平成25年 3月31日)
売上高	21,920,571	22,689,199
売上原価	¹ 18,576,605	¹ 19,102,299
売上総利益	3,343,966	3,586,899
販売費及び一般管理費		
広告宣伝費	17,430	11,844
役員報酬	118,112	131,051
給料手当及び賞与	1,117,615	1,098,613
貸倒引当金繰入額	-	274
賞与引当金繰入額	215,511	235,838
退職給付費用	108,190	114,080
福利厚生費	298,072	314,726
地代家賃	334,232	285,654
減価償却費	61,606	44,426
採用費	57,170	37,933
支払手数料	81,426	76,866
研究開発費	² 20,935	² 40,017
その他	496,099	514,776
販売費及び一般管理費合計	2,926,405	2,906,102
営業利益	417,561	680,797
営業外収益		
受取利息	³ 8,784	³ 7,345
有価証券利息	1,146	3,634
受取配当金	734	1,355
保険返戻金	1,848	15,662
受取賃貸料	5,133	5,485
投資事業組合運用益	-	5,872
為替差益	1,571	-
貸倒引当金戻入額	12,481	-
その他	13,151	8,124
営業外収益合計	44,851	47,481
営業外費用		
支払利息	³ 11,323	³ 13,906
為替差損	-	3,015
事務所移転費用	6,944	11,556
その他	1,913	1,627
営業外費用合計	20,181	30,106
経常利益	442,231	698,171

	前事業年度 (自 平成23年 4月 1日 至 平成24年 3月31日)	当事業年度 (自 平成24年 4月 1日 至 平成25年 3月31日)
特別利益		
固定資産売却益	1,666	-
投資有価証券売却益	-	3,422
特別利益合計	1,666	3,422
特別損失		
固定資産除却損	4 14,804	4 19,347
投資有価証券売却損	1,161	16,534
減損損失	-	5 15,998
特別損失合計	15,966	51,880
税引前当期純利益	427,931	649,712
法人税、住民税及び事業税	229,000	357,000
法人税等調整額	65,414	66,029
法人税等合計	294,414	290,970
当期純利益	133,517	358,741

【売上原価明細書】

区分	注記 番号	前事業年度 (自 平成23年 4月 1日 至 平成24年 3月31日)			当事業年度 (自 平成24年 4月 1日 至 平成25年 3月31日)		
		金額(千円)	構成比 (%)	金額(千円)	構成比 (%)		
材料費							
材料仕入高			361,650	1.9		395,479	2.1
労務費							
給料賞与手当		10,035,538			9,763,034		
賞与引当金繰入額		875,710			922,042		
退職給付費用		425,648			437,036		
福利厚生費		1,232,732	12,569,630	66.3	1,263,703	12,385,817	64.2
外注費							
外注費			3,076,929	16.2		3,555,541	18.4
経費							
地代家賃		1,097,792			1,049,086		
機器賃借料		109,996			99,970		
減価償却費		495,790			522,913		
その他		1,256,039	2,959,619	15.6	1,276,212	2,948,183	15.3
当期総製造費用			18,967,830	100.0		19,285,021	100.0
期首仕掛品たな卸高			128,098			260,391	
計			19,095,929			19,545,413	
他勘定振替高			258,932			182,436	
期末仕掛品たな卸高			260,391			260,677	
当期売上原価			18,576,605			19,102,299	

(注)

前事業年度 (自 平成23年 4月 1日 至 平成24年 3月31日)	当事業年度 (自 平成24年 4月 1日 至 平成25年 3月31日)
他勘定振替高の内訳は次のとおりです。	他勘定振替高の内訳は次のとおりです。
ソフトウェア (無形固定資産) 150,512千円	ソフトウェア (無形固定資産) 295,174千円
ソフトウェア仮勘定 (無形固定資産) 55,460千円	ソフトウェア仮勘定 (無形固定資産) 176,076千円
その他 (販売費及び一般管理費) 52,958千円	その他 (販売費及び一般管理費) 63,337千円
原価計算の方法は、実際原価による個別原価計算によっております。	原価計算の方法は、実際原価による個別原価計算によっております。

【株主資本等変動計算書】

(単位：千円)

	前事業年度 (自 平成23年 4月 1日 至 平成24年 3月31日)	当事業年度 (自 平成24年 4月 1日 至 平成25年 3月31日)
株主資本		
資本金		
当期首残高	1,292,192	1,292,192
当期変動額		
当期変動額合計	-	-
当期末残高	1,292,192	1,292,192
資本剰余金		
資本準備金		
当期首残高	1,493,807	1,493,807
当期変動額		
当期変動額合計	-	-
当期末残高	1,493,807	1,493,807
資本剰余金合計		
当期首残高	1,493,807	1,493,807
当期変動額		
当期変動額合計	-	-
当期末残高	1,493,807	1,493,807
利益剰余金		
利益準備金		
当期首残高	71,450	71,450
当期変動額		
当期変動額合計	-	-
当期末残高	71,450	71,450
その他利益剰余金		
別途積立金		
当期首残高	4,920,000	4,420,000
当期変動額		
別途積立金の取崩	500,000	-
当期変動額合計	500,000	-
当期末残高	4,420,000	4,420,000
繰越利益剰余金		
当期首残高	466,782	860,506
当期変動額		
別途積立金の取崩	500,000	-
自己株式の処分	-	3,713
剰余金の配当	239,793	207,447
当期純利益	133,517	358,741
当期変動額合計	393,723	147,580
当期末残高	860,506	1,008,086

	前事業年度 (自 平成23年 4月 1日 至 平成24年 3月31日)	当事業年度 (自 平成24年 4月 1日 至 平成25年 3月31日)
利益剰余金合計		
当期首残高	5,458,232	5,351,956
当期変動額		
別途積立金の取崩	-	-
自己株式の処分	-	3,713
剰余金の配当	239,793	207,447
当期純利益	133,517	358,741
当期変動額合計	106,276	147,580
当期末残高	5,351,956	5,499,536
自己株式		
当期首残高	47,017	117,390
当期変動額		
自己株式の処分	-	12,618
自己株式の取得	70,373	11,434
当期変動額合計	70,373	1,183
当期末残高	117,390	116,207
株主資本合計		
当期首残高	8,197,215	8,020,565
当期変動額		
剰余金の配当	239,793	207,447
当期純利益	133,517	358,741
自己株式の処分	-	8,904
自己株式の取得	70,373	11,434
当期変動額合計	176,649	148,764
当期末残高	8,020,565	8,169,329
評価・換算差額等		
その他有価証券評価差額金		
当期首残高	37,762	33,762
当期変動額		
株主資本以外の項目の当期変動額（純額）	4,000	80,099
当期変動額合計	4,000	80,099
当期末残高	33,762	46,336
評価・換算差額等合計		
当期首残高	37,762	33,762
当期変動額		
株主資本以外の項目の当期変動額（純額）	4,000	80,099
当期変動額合計	4,000	80,099
当期末残高	33,762	46,336

	前事業年度 (自 平成23年 4月 1日 至 平成24年 3月31日)	当事業年度 (自 平成24年 4月 1日 至 平成25年 3月31日)
新株予約権		
当期首残高	29,175	38,620
当期変動額		
株主資本以外の項目の当期変動額（純額）	9,445	3,616
当期変動額合計	9,445	3,616
当期末残高	38,620	42,237
純資産合計		
当期首残高	8,188,628	8,025,423
当期変動額		
剰余金の配当	239,793	207,447
当期純利益	133,517	358,741
自己株式の処分	-	8,904
自己株式の取得	70,373	11,434
株主資本以外の項目の当期変動額（純額）	13,445	83,715
当期変動額合計	163,204	232,479
当期末残高	8,025,423	8,257,903

【注記事項】

(重要な会計方針)

1. 有価証券の評価基準及び評価方法

(1) 子会社株式及び関連会社株式

移動平均法による原価法を採用しております。

(2) その他有価証券

時価のあるもの

決算日の市場価格等に基づく時価法(評価差額は全部純資産直入法により処理し、売却原価は移動平均法により算定)を採用しております。

時価のないもの

移動平均法による原価法を採用しております。

ただし、投資事業有限責任組合出資金は個別法によっており、組合決算の損益を営業外収益又は営業外費用として計上する方法を採用しております。

2. たな卸資産の評価基準及び評価方法

(1) 仕掛品

個別法による原価法(貸借対照表価額は収益性の低下に基づく簿価切下げの方法により算定)を採用しております。

(2) 貯蔵品

最終仕入原価法(貸借対照表価額は収益性の低下に基づく簿価切下げの方法により算定)を採用しております。

3. 固定資産の減価償却の方法

(1) 有形固定資産(リース資産を除く)

定率法を採用しております。

なお、主な耐用年数は以下のとおりであります。

建物	3～27年
構築物	10～20年
機械及び装置	10～12年
工具、器具及び備品	3～20年

(2) 無形固定資産(リース資産を除く)

定額法を採用しております。

ただし、自社利用のソフトウェアについては、社内における利用可能期間(5年)に基づく定額法、市場販売目的のソフトウェアについては、見込販売数量に基づく償却額と見込有効期間(3年)に基づく均等配分額とを比較し、いずれか大きい額を償却する方法を採用しております。

(3) リース資産

リース期間を耐用年数とし、残存価額を零とする定額法を採用しております。

なお、所有権移転外ファイナンス・リース取引のうち、リース取引開始日が平成20年3月31日以前のリース取引については、通常の賃貸借取引に係る方法に準じた会計処理によっております。

4．引当金の計上基準

(1) 貸倒引当金

債権の貸倒れに備えるため、一般債権については貸倒実績率により、貸倒懸念債権等特定の債権については個別に回収可能性を勘案し、回収不能見込額を計上しております。

(2) 賞与引当金

従業員に対する賞与の支給に備えるため、支給見込額を計上しております。

(3) 製品保証引当金

プログラムの無償補修費用の支出に備えるため、過去の実績に基づく将来発生見込額を計上しております。

(4) 退職給付引当金

従業員の退職給付に備えるため、当事業年度末における退職給付債務の見込額に基づき発生していると認められる額を計上しております。

5．重要な収益及び費用の計上基準

(受注制作のソフトウェア取引に係る売上高及び売上原価の計上基準)

イ 当事業年度末までの進捗部分について成果の確実性が認められるソフトウェア取引

進行基準(進捗率の見積りは原価比例法)

ロ その他のソフトウェア取引

完成基準

6．その他財務諸表作成のための基本となる重要な事項

消費税等の会計処理

税抜方式によっております。

(会計方針の変更)

(会計上の見積りの変更と区別することが困難な会計方針の変更)

当社は、法人税法の改正に伴い、当事業年度より、平成24年4月1日以後に取得した有形固定資産については、改正後の法人税法に基づく減価償却方法に変更しております。

これによる当事業年度の損益への影響は軽微であります。

(表示方法の変更)

(損益計算書関係)

前事業年度において、独立掲記しておりました「営業外収益」の「保険事務手数料」及び「法人税等還付加算金」は、営業外収益の総額の100分の10以下となったため、当事業年度より「その他」に含めて表示しております。この表示方法の変更を反映させるため、前事業年度の財務諸表の組替えを行っております。

この結果、前事業年度の損益計算書において、「営業外収益」の「保険事務手数料」に表示していた3,552千円、「法人税等還付加算金」に表示していた14千円は、「その他」として組替えております。

(貸借対照表関係)

1 期末日満期手形

期末日満期手形の会計処理については、手形交換日をもって決済処理しております。

なお、事業年度末日が金融機関の休日であったため、次の期末日満期手形が、期末残高に含まれておりません。

	前事業年度 (自 平成23年 4月 1日 至 平成24年 3月31日)	当事業年度 (自 平成24年 4月 1日 至 平成25年 3月31日)
受取手形	千円	1,858千円

2 関係会社に対する債権債務の明細は次のとおりであります。

	前事業年度 (平成24年 3月31日)	当事業年度 (平成25年 3月31日)
短期貸付金	778,983千円	726,380千円
売掛金	6,139千円	5,829千円
上記以外の資産	85,253千円	73,085千円
短期借入金	420,000千円	620,000千円
買掛金	12,808千円	15,670千円
上記以外の負債	4,448千円	7,555千円

(損益計算書関係)

1 前事業年度(自 平成23年 4月 1日 至 平成24年 3月31日)

期末たな卸高は収益性の低下に伴う簿価切下後の金額であり、たな卸資産評価損34,900千円が売上原価に含まれております。また、売上原価に含まれる製品保証引当金繰入額は1,000千円であります。

当事業年度(自 平成24年 4月 1日 至 平成25年 3月31日)

期末たな卸高は収益性の低下に伴う簿価切下後の金額であり、たな卸資産評価損7,300千円が売上原価に含まれております。また、売上原価に含まれる製品保証引当金繰入額は1,000千円であります。

2 研究開発費の総額

	前事業年度 (自 平成23年 4月 1日 至 平成24年 3月31日)	当事業年度 (自 平成24年 4月 1日 至 平成25年 3月31日)
一般管理費に含まれる研究開発費	20,935千円	40,017千円

3 各科目に含まれている関係会社に対するものは、次のとおりであります。

	前事業年度 (自 平成23年 4月 1日 至 平成24年 3月31日)	当事業年度 (自 平成24年 4月 1日 至 平成25年 3月31日)
受取利息	8,140千円	6,555千円
支払利息	3,148千円	3,922千円

4 固定資産除却損の内訳は次のとおりであります。

	前事業年度 (自 平成23年4月1日 至 平成24年3月31日)	当事業年度 (自 平成24年4月1日 至 平成25年3月31日)
建物	3,364千円	7,081千円
構築物	2千円	千円
工具、器具及び備品	10,449千円	8,817千円
ソフトウェア	988千円	3,447千円
計	14,804千円	19,347千円

5 減損損失

前事業年度(自 平成23年4月1日 至 平成24年3月31日)

該当事項はありません。

当事業年度(自 平成24年4月1日 至 平成25年3月31日)

重要性が乏しいため、記載を省略しております。

(株主資本等変動計算書関係)

前事業年度(自 平成23年4月1日 至 平成24年3月31日)

自己株式の種類及び株式数に関する事項

	当事業年度期首株式数 (株)	当事業年度増加株式数 (株)	当事業年度減少株式数 (株)	当事業年度末株式数 (株)
普通株式	37,341	94,760		132,101
合計	37,341	94,760		132,101

(注) 1. 普通株式の自己株式の増加94,700株は、会社法第165条第3項の規定により読み替えて適用される同法第156条の規定に基づく自己株式の取得による増加であります。

2. 普通株式の自己株式の増加60株は、単元未満株式の買取りによる増加であります。

当事業年度(自 平成24年4月1日 至 平成25年3月31日)

自己株式の種類及び株式数に関する事項

	当事業年度期首株式数 (株)	当事業年度増加株式数 (株)	当事業年度減少株式数 (株)	当事業年度末株式数 (株)
普通株式	132,101	14,301	14,200	132,202
合計	132,101	14,301	14,200	132,202

(注) 1. 普通株式の自己株式の増加14,200株は、会社法第165条第3項の規定により読み替えて適用される同法第156条の規定に基づく自己株式の取得による増加であります。

2. 普通株式の自己株式の増加101株は、単元未満株式の買取りによる増加であります。

3. 普通株式の自己株式の減少14,200株は、新株予約権の権利行使による減少であります。

(リース取引関係)

1. ファイナンス・リース取引(借主側)

所有権移転外ファイナンス・リース取引

(1) リース資産の内容

有形固定資産

主として、BPO関連の業務設備（機械装置）であります。

(2) リース資産の減価償却の方法

重要な会計方針「3. 固定資産の減価償却の方法」に記載のとおりであります。

なお、所有権移転外ファイナンス・リース取引のうち、リース取引開始日が、平成20年3月31日以前のリース取引については、通常の賃貸借取引に係る方法に準じた会計処理によっており、その内容は次のとおりであります。

リース物件の取得価額相当額、減価償却累計額相当額、減損損失累計額相当額及び期末残高相当額
前事業年度(平成24年3月31日)

	工具、器具及び備品
取得価額相当額	13,073千円
減価償却累計額相当額	10,839千円
期末残高相当額	2,234千円

当事業年度(平成25年3月31日)

	工具、器具及び備品
取得価額相当額	8,110千円
減価償却累計額相当額	7,434千円
期末残高相当額	675千円

未経過リース料期末残高相当額等

未経過リース料期末残高相当額

	前事業年度 (平成24年3月31日)	当事業年度 (平成25年3月31日)
1年内	1,663千円	738千円
1年超	738千円	千円
合計	2,401千円	738千円

支払リース料、リース資産減損勘定の取崩額、減価償却費相当額、支払利息相当額及び減損損失

	前事業年度 (自 平成23年4月1日 至 平成24年3月31日)	当事業年度 (自 平成24年4月1日 至 平成25年3月31日)
支払リース料	2,381千円	1,714千円
減価償却費相当額	2,178千円	1,558千円
支払利息相当額	113千円	51千円

減価償却費相当額の算定方法

リース期間を耐用年数とし、残存価額を零とする定額法によっております。

利息相当額の算定方法

リース料総額とリース物件の取得価額相当額との差額を利息相当額とし、各期への配分方法については、利息法によっております。

2. オペレーティング・リース取引

オペレーティング・リース取引のうち解約不能のものに係る未経過リース料

	前事業年度 (平成24年3月31日)	当事業年度 (平成25年3月31日)
1年内	489,194千円	370,625千円
1年超	696,579千円	1,374,344千円
合計	1,185,774千円	1,744,970千円

(有価証券関係)

前事業年度(平成24年3月31日現在)

子会社株式(貸借対照表計上額 子会社株式1,965,639千円)は、市場価格がなく、時価を把握することが極めて困難と認められることから、記載しておりません。

当事業年度(平成25年3月31日現在)

子会社株式(貸借対照表計上額 子会社株式1,965,639千円)は、市場価格がなく、時価を把握することが極めて困難と認められることから、記載しておりません。

(税効果会計関係)

1. 繰延税金資産及び繰延税金負債の発生原因別の主な内訳は次のとおりであります。

項目	前事業年度 (平成24年3月31日)	当事業年度 (平成25年3月31日)
繰延税金資産	(千円)	(千円)
賞与引当金	427,658	449,638
未払事業税否認額	14,746	28,906
未払事業所税否認額	12,023	11,778
退職給付引当金	203,321	231,431
少額減価償却資産償却超過額	8,362	7,076
長期未払金否認額	19,471	14,730
その他有価証券評価差額金	18,696	
未払費用否認額	59,886	64,041
関係会社株式評価損否認額	228,595	228,595
その他	66,566	70,462
小計	1,059,328	1,106,660
評価性引当額	228,595	228,595
繰延税金資産合計	830,732	878,065
繰延税金負債		
その他有価証券評価差額金		25,659
繰延税金負債合計		25,659
繰延税金資産の純額	830,732	852,405

2. 法定実効税率と税効果会計適用後の法人税等の負担率との差異の原因となった主要な項目別内訳は次のとおりであります。

項目	前事業年度 (平成24年3月31日)	当事業年度 (平成25年3月31日)
法定実効税率	40.7%	38.0%
(調整)		
交際費等永久に損金に算入されない項目	3.4	2.2
住民税均等割	6.5	4.0
所得税額控除	0.1	0.1
税率変更による期末繰延税金資産の減額修正	17.9	-
その他	0.4	0.7
税効果会計適用後の法人税等の負担率	68.8%	44.8%

(企業結合等関係)

該当事項はありません。

(資産除去債務関係)

(1) 当該資産除去債務の概要

当社は、オフィス等の不動産賃借契約に基づき、オフィス等の退去時における原状回復に係る債務を有しております。

なお、資産除去債務の負債計上に代えて、不動産賃借契約に関連する敷金の回収が最終的に見込めないと認められる金額を合理的に見積り、そのうち当事業年度の負担に属する金額を費用に計上する方法によっております。

(2) 当該資産除去債務の金額の算定方法

使用見込期間を入居から15～18年間と見積り、計算しております。

(1株当たり情報)

	前事業年度 (自 平成23年4月1日 至 平成24年3月31日)	当事業年度 (自 平成24年4月1日 至 平成25年3月31日)
1株当たり純資産額	770.34円	792.42円
1株当たり当期純利益金額	12.85円	34.58円
潜在株式調整後 1株当たり当期純利益金額	12.78円	34.37円

(注) 1. 1株当たり当期純利益金額及び潜在株式調整後1株当たり当期純利益金額の算定上の基礎は、以下のとおりであります。

項目	前事業年度 (自 平成23年4月1日 至 平成24年3月31日)	当事業年度 (自 平成24年4月1日 至 平成25年3月31日)
1株当たり当期純利益金額		
当期純利益(千円)	133,517	358,741
普通株主に帰属しない金額(千円)		
普通株式に係る当期純利益(千円)	133,517	358,741
普通株式の期中平均株式数(千株)	10,393	10,373
潜在株式調整後1株当たり当期純利益金額		
当期純利益調整額(千円)		
普通株式増加数(千株)	55	62
(うち新株予約権)	(55)	(62)
希薄化効果を有しないため、潜在株式調整後1株当たり 当期純利益金額の算定に含まれなかった潜在株式の概要		

2. 1株当たり純資産額の算定上の基礎は、以下のとおりであります。

項目	前事業年度 (平成24年3月31日)	当事業年度 (平成25年3月31日)
純資産の部の合計額(千円)	8,025,423	8,257,903
純資産の部の合計額から控除する金額(千円)		
(うち新株予約権)	(38,620)	(42,237)
普通株式に係る期末の純資産額(千円)	7,986,803	8,215,666
1株当たり純資産額の算定に用いられた期末の普通株式 の数(千株)	10,367	10,367

(重要な後発事象)

該当事項はありません。

【附属明細表】

【有価証券明細表】

【株式】

		銘柄	株式数(株)	貸借対照表計上額 (千円)
投資有価証券	その他 有価証券	岡三証券(株)	120,000	106,080
		(株)サイプレス・ソリューションズ	200	85,151
		センコン物流(株)	68,000	46,920
		(株)ジャックス	27,474	15,853
		ペタビット(株)	100	14,000
		その他(5銘柄)	7,280	7,344
		計	223,054	275,349

【債券】

		銘柄	券面総額(千円)	貸借対照表計上額 (千円)
有価証券	その他 有価証券	クレジットリンク債(大和証券)	100,000	100,610
		クレジットリンク債(みずほ証券)	100,000	99,060
投資有価証券	その他 有価証券	株価指数リンク債(UBS)	100,000	100,000
		株価指数リンク債(クレディスイス)	100,000	99,830
		キャップ付フローター債(大和証券)	25,000	24,890
		ポーランド共和国円貨債券	10,000	10,025
		計	435,000	434,415

【その他】

		種類及び銘柄	投資口数等(口)	貸借対照表計上額 (千円)
有価証券	その他 有価証券	(証券投資信託の受益証券) MMF(野村アセットマネジメント(株))	101,461,197	101,461
		(合同運用指定金銭信託) スタートラスト	100	100,000
投資有価証券	その他 有価証券	(証券投資信託の受益証券) ライフハーモニー (ダイワ世界資産F)安定	81,052,012	75,119
		グローバル・ソブリン・オープン (毎月決済型)	120,000,000	64,812
		ダイワ グローバルハイブリッド証券ファンド	29,126,214	29,219
		計		370,611

【有形固定資産等明細表】

資産の種類	当期首残高 (千円)	当期増加額 (千円)	当期減少額 (千円)	当期末残高 (千円)	当期末減価 償却累計額 又は償却 累計額 (千円)	当期償却額 (千円)	差引当期末 残高 (千円)
有形固定資産							
建物	823,745	34,285	18,880	839,150	526,187	56,696	312,963
構築物	15,631			15,631	14,114	274	1,517
機械及び装置	341,243			341,243	224,208	33,266	117,035
工具、器具及び備品	1,499,143	109,332	184,758	1,423,717	1,169,994	156,880	253,722
土地	205,976			205,976			205,976
リース資産	469,376	59,963		529,339	162,168	72,114	367,170
有形固定資産計	3,355,117	203,581	203,639	3,355,060	2,096,673	319,232	1,258,387
無形固定資産							
ソフトウェア	1,050,581	344,386	95,279 (15,998)	1,299,688	566,048	224,622	733,639
ソフトウェア仮勘定	179,078		179,078				
電話加入権	14,998			14,998			14,998
無形固定資産計	1,244,658	344,386	274,358	1,314,687	566,048	224,622	748,638
長期前払費用	36,646	10,073	5,015	41,705	15,258	13,414	26,447
繰延資産							
繰延資産計							

(注) 1. 当期増加額のうち主なものは次のとおりであります。

建物の増加	新大阪BPSセンター、パーティション工事	6,116千円
工具、器具及び備品の増加	ハードウェア	18,600千円
リース資産の増加	サーバ	18,935千円
ソフトウェアの増加	自社開発ソフトウェア	238,148千円

2. 当期減少額のうち主なものは次のとおりであります。

建物の減少	除却処分によるもの	18,880千円
工具、器具及び備品の減少	除却処分によるもの	184,758千円
ソフトウェアの減少	除却処分によるもの	79,280千円

3. なお、当期減少額のうち()内は内書きで減損損失の計上額であります。

【引当金明細表】

区分	当期首残高 (千円)	当期増加額 (千円)	当期減少額 (目的使用) (千円)	当期減少額 (その他) (千円)	当期末残高 (千円)
貸倒引当金	7,419	4,171		3,897	7,694
賞与引当金	1,125,120	1,182,948	1,125,120		1,182,948
製品保証引当金	1,000	1,000	1,000		1,000

(注) 貸倒引当金の当期減少額(その他)3,897千円は、洗替による戻入額3,890千円、債権回収による取崩額7千円であります。

(2) 【主な資産及び負債の内容】

流動資産

1) 現金及び預金

区分	金額(千円)
現金	30
預金	
当座預金	120,913
普通預金	1,207,610
定期預金	700,000
別段預金	2,044
小計	2,030,568
合計	2,030,598

2) 受取手形

(イ) 相手先別内訳

相手先	金額(千円)
(株) E C C	13,672
凸版印刷(株)	8,487
大日本印刷(株)	1,115
第一稀元素化学工業(株)	787
ジャパン・エア・ガシズ(株)	440
その他	87
合計	24,590

(ロ) 期日別内訳

期日	金額(千円)
平成25年4月	13,728
平成25年5月	7,801
平成25年6月	2,238
平成25年7月	449
平成25年8月	371
合計	24,590

(注) 平成25年4月の金額には期末日満期手形1,858千円が含まれております。

3) 売掛金

(イ) 相手先別内訳

相手先	金額(千円)
あいおいニッセイ同和損害保険(株)	270,557
三井住友トラスト・システム&サービス(株)	193,023
アメリカンファミリー生命保険会社	176,718
(株)中央コンピュータシステム	123,098
(株)日本入試センター	120,340
その他	2,387,344
合計	3,271,083

(ロ) 売掛金の発生及び回収並びに滞留状況

当期首残高(千円)	当期発生高(千円)	当期回収高(千円)	当期末残高(千円)	回収率(%)	滞留期間(日)
(A)	(B)	(C)	(D)	$\frac{(C)}{(A)+(B)} \times 100$	$\frac{(A)+(D)}{2} - \frac{(B)}{365}$
2,878,021	23,177,144	22,784,083	3,271,083	87.4	48.4

(注) 消費税等の会計処理は税抜方式によっておりますが、上記の当期発生高には消費税等が含まれております。

4) 仕掛品

区分	金額(千円)
ビジネスプロセスアウトソーシング	60,675
ソフトウェアソリューション	23,647
システムインテグレーション	176,354
合計	260,677

5) 原材料及び貯蔵品

区分	金額(千円)
貯蔵品	
ラベル・用紙	7,714
トナー他	4,395
合計	12,110

6)短期貸付金

相手先	金額(千円)
A Cメディカル株	400,000
I Tホールディングス株	200,000
アプシェ株	82,123
メディカル統計株	44,256
合計	726,380

固定資産

1)関係会社株式

銘柄	金額(千円)
A Cメディカル株	558,507
アグレックスファインテクノ株	757,132
登録管理ネットワーク株	650,000
合計	1,965,639

2)敷金及び保証金

区分	金額(千円)
事業所	963,301
寮・社宅	18,461
その他	1,490
合計	983,253

流動負債

1)買掛金

相手先	金額(千円)
キャノン電子テクノロジー(株)	53,119
(株)ファスト	27,290
キャリアリンク(株)	21,602
(株)ジャスティス	15,751
アグレックスファインテクノ(株)	15,670
その他	273,662
合計	407,097

2)未払費用

区分	金額(千円)
社会保険料	405,794
従業員給与	368,786
交際費	26,564
通信費	25,881
施設管理料	25,245
その他	199,436
合計	1,051,708

(3) 【その他】

該当事項はありません。

第6 【提出会社の株式事務の概要】

事業年度	4月1日から3月31日まで										
定時株主総会	6月中										
基準日	3月31日										
剰余金の配当の基準日	9月30日 3月31日										
1単元の株式数	100株										
単元未満株式の買取り											
取扱場所	(特別口座) 東京都千代田区丸の内一丁目4番5号 三菱UFJ信託銀行株式会社 証券代行部										
株主名簿管理人	(特別口座) 東京都千代田区丸の内一丁目4番5号 三菱UFJ信託銀行株式会社										
取次所											
買取手数料	株式の売買の委託に係る手数料相当額として別途定める金額										
公告掲載方法	電子公告により行います。ただし、やむを得ない事由により、電子公告によることができない場合は、日本経済新聞に掲載する方法により行います。										
株主に対する特典	毎年3月31日現在の株主名簿に記載1単元(100株)以上保有の株主様に、下記所有株数に応じた金額相当の「JCBギフトカード」を株主優待として贈呈いたします。 <table border="0"> <tr> <td>(所有株数)</td> <td>(株主優待内容)</td> </tr> <tr> <td>100株以上</td> <td>1,000円相当</td> </tr> <tr> <td>300株以上</td> <td>3,000円相当</td> </tr> <tr> <td>500株以上</td> <td>5,000円相当</td> </tr> <tr> <td>1,000株以上</td> <td>7,000円相当</td> </tr> </table>	(所有株数)	(株主優待内容)	100株以上	1,000円相当	300株以上	3,000円相当	500株以上	5,000円相当	1,000株以上	7,000円相当
(所有株数)	(株主優待内容)										
100株以上	1,000円相当										
300株以上	3,000円相当										
500株以上	5,000円相当										
1,000株以上	7,000円相当										

(注) 当会社の単元未満株主は、以下に掲げる権利以外の権利を行使することができない。

- (1) 会社法第189条第2項各号に掲げる権利
- (2) 取得請求権付株式の取得を請求する権利
- (3) 募集株式または募集新株予約権の割当を受ける権利

第7 【提出会社の参考情報】

1 【提出会社の親会社等の情報】

当社は、金融商品取引法第24条の7第1項に規定する親会社等はありません。

2 【その他の参考情報】

当事業年度の開始日から有価証券報告書提出日までの間に、次の書類を提出しております。

(1) 有価証券報告書及びその添付書類並びに確認書

事業年度(第48期)(自 平成23年4月1日 至 平成24年3月31日)平成24年6月21日関東財務局長に提出

(2) 内部統制報告書及びその添付書類

平成24年6月21日関東財務局長に提出

(3) 四半期報告書及び確認書

(第49期第1四半期)(自 平成24年4月1日 至 平成24年6月30日)平成24年8月7日関東財務局長に提出

(第49期第2四半期)(自 平成24年7月1日 至 平成24年9月30日)平成24年11月6日関東財務局長に提出

(第49期第3四半期)(自 平成24年10月1日 至 平成24年12月31日)平成25年2月8日関東財務局長に提出

(4) 臨時報告書

平成24年6月22日関東財務局長に提出

金融商品取引法第24条の5第4項及び企業内容等の開示に関する内閣府令第19条第2項第9号の2(株主総会における議決権行使の結果)の規定に基づく臨時報告書であります。

(5) 自己株券買付状況報告書

報告期間(自 平成24年8月1日 至 平成24年8月31日)平成24年9月4日関東財務局長に提出

報告期間(自 平成24年9月1日 至 平成24年9月30日)平成24年10月2日関東財務局長に提出

報告期間(自 平成24年10月1日 至 平成24年10月31日)平成24年11月2日関東財務局長に提出

報告期間(自 平成24年11月1日 至 平成24年11月30日)平成24年12月4日関東財務局長に提出

報告期間(自 平成24年12月1日 至 平成24年12月31日)平成25年1月7日関東財務局長に提出

報告期間(自 平成25年1月1日 至 平成25年1月31日)平成25年2月4日関東財務局長に提出

報告期間(自 平成25年2月1日 至 平成25年2月28日)平成25年3月4日関東財務局長に提出

報告期間(自 平成25年3月1日 至 平成25年3月31日)平成25年4月2日関東財務局長に提出

第二部 【提出会社の保証会社等の情報】

該当事項はありません。

独立監査人の監査報告書及び内部統制監査報告書

平成25年6月19日

株式会社アグレックス
取締役会 御中

新日本有限責任監査法人

指定有限責任社員 業務執行社員	公認会計士	江	口	潤
指定有限責任社員 業務執行社員	公認会計士	大	山	修
指定有限責任社員 業務執行社員	公認会計士	唐	澤	正 幸

< 財務諸表監査 >

当監査法人は、金融商品取引法第193条の2第1項の規定に基づく監査証明を行うため、「経理の状況」に掲げられている株式会社アグレックスの平成24年4月1日から平成25年3月31日までの連結会計年度の連結財務諸表、すなわち、連結貸借対照表、連結損益計算書、連結包括利益計算書、連結株主資本等変動計算書、連結キャッシュ・フロー計算書、連結財務諸表作成のための基本となる重要な事項、その他の注記及び連結附属明細表について監査を行った。

連結財務諸表に対する経営者の責任

経営者の責任は、我が国において一般に公正妥当と認められる企業会計の基準に準拠して連結財務諸表を作成し適正に表示することにある。これには、不正又は誤謬による重要な虚偽表示のない連結財務諸表を作成し適正に表示するために経営者が必要と判断した内部統制を整備及び運用することが含まれる。

監査人の責任

当監査法人の責任は、当監査法人が実施した監査に基づいて、独立の立場から連結財務諸表に対する意見を表明することにある。当監査法人は、我が国において一般に公正妥当と認められる監査の基準に準拠して監査を行った。監査の基準は、当監査法人に連結財務諸表に重要な虚偽表示がないかどうかについて合理的な保証を得るために、監査計画を策定し、これに基づき監査を実施することを求めている。

監査においては、連結財務諸表の金額及び開示について監査証拠を入手するための手続が実施される。監査手続は、当監査法人の判断により、不正又は誤謬による連結財務諸表の重要な虚偽表示のリスクの評価に基づいて選択及び適用される。財務諸表監査の目的は、内部統制の有効性について意見表明するためのものではないが、当監査法人は、リスク評価の実施に際して、状況に応じた適切な監査手続を立案するために、連結財務諸表の作成と適正な表示に関連する内部統制を検討する。また、監査には、経営者が採用した会計方針及びその適用方法並びに経営者によって行われた見積りの評価も含め全体としての連結財務諸表の表示を検討することが含まれる。

当監査法人は、意見表明の基礎となる十分かつ適切な監査証拠を入手したと判断している。

監査意見

当監査法人は、上記の連結財務諸表が、我が国において一般に公正妥当と認められる企業会計の基準に準拠して、株式会社アグレックス及び連結子会社の平成25年3月31日現在の財政状態並びに同日をもって終了する連結会計年度の経営成績及びキャッシュ・フローの状況をすべての重要な点において適正に表示しているものと認める。

< 内部統制監査 >

当監査法人は、金融商品取引法第193条の2第2項の規定に基づく監査証明を行うため、株式会社アグレックスの平成25年3月31日現在の内部統制報告書について監査を行った。

内部統制報告書に対する経営者の責任

経営者の責任は、財務報告に係る内部統制を整備及び運用し、我が国において一般に公正妥当と認められる財務報告に係る内部統制の評価の基準に準拠して内部統制報告書を作成し適正に表示することにある。

なお、財務報告に係る内部統制により財務報告の虚偽の記載を完全には防止又は発見することができない可能性がある。

監査人の責任

当監査法人の責任は、当監査法人が実施した内部統制監査に基づいて、独立の立場から内部統制報告書に対する意見を表明することにある。当監査法人は、我が国において一般に公正妥当と認められる財務報告に係る内部統制の監査の基準に準拠して内部統制監査を行った。財務報告に係る内部統制の監査の基準は、当監査法人に内部統制報告書に重要な虚偽表示がないかどうかについて合理的な保証を得るために、監査計画を策定し、これに基づき内部統制監査を実施することを求めている。

内部統制監査においては、内部統制報告書における財務報告に係る内部統制の評価結果について監査証拠を入手するための手続が実施される。内部統制監査の監査手続は、当監査法人の判断により、財務報告の信頼性に及ぼす影響の重要性に基づいて選択及び適用される。また、内部統制監査には、財務報告に係る内部統制の評価範囲、評価手続及び評価結果について経営者が行った記載を含め、全体としての内部統制報告書の表示を検討することが含まれる。

当監査法人は、意見表明の基礎となる十分かつ適切な監査証拠を入手したと判断している。

監査意見

当監査法人は、株式会社アグレックスが平成25年3月31日現在の財務報告に係る内部統制は有効であると表示した上記の内部統制報告書が、我が国において一般に公正妥当と認められる財務報告に係る内部統制の評価の基準に準拠して、財務報告に係る内部統制の評価結果について、すべての重要な点において適正に表示しているものと認める。

利害関係

会社と当監査法人又は業務執行社員との間には、公認会計士法の規定により記載すべき利害関係はない。

以上

(注) 1. 上記は、監査報告書の原本に記載された事項を電子化したものであり、その原本は当社(有価証券報告書提出会社)が別途保管しております。

2. 連結財務諸表の範囲にはXBRLデータ自体は含まれていません。

独立監査人の監査報告書

平成25年6月19日

株式会社アグレックス
取締役会 御中

新日本有限責任監査法人

指定有限責任社員 業務執行社員	公認会計士	江	口	潤
指定有限責任社員 業務執行社員	公認会計士	大	山	修
指定有限責任社員 業務執行社員	公認会計士	唐	澤	正 幸

当監査法人は、金融商品取引法第193条の2第1項の規定に基づく監査証明を行うため、「経理の状況」に掲げられている株式会社アグレックスの平成24年4月1日から平成25年3月31日までの第49期事業年度の財務諸表、すなわち、貸借対照表、損益計算書、株主資本等変動計算書、重要な会計方針、その他の注記及び附属明細表について監査を行った。

財務諸表に対する経営者の責任

経営者の責任は、我が国において一般に公正妥当と認められる企業会計の基準に準拠して財務諸表を作成し適正に表示することにある。これには、不正又は誤謬による重要な虚偽表示のない財務諸表を作成し適正に表示するために経営者が必要と判断した内部統制を整備及び運用することが含まれる。

監査人の責任

当監査法人の責任は、当監査法人が実施した監査に基づいて、独立の立場から財務諸表に対する意見を表明することにある。当監査法人は、我が国において一般に公正妥当と認められる監査の基準に準拠して監査を行った。監査の基準は、当監査法人に財務諸表に重要な虚偽表示がないかどうかについて合理的な保証を得るために、監査計画を策定し、これに基づき監査を実施することを求めている。

監査においては、財務諸表の金額及び開示について監査証拠を入手するための手続が実施される。監査手続は、当監査法人の判断により、不正又は誤謬による財務諸表の重要な虚偽表示のリスクの評価に基づいて選択及び適用される。財務諸表監査の目的は、内部統制の有効性について意見表明するためのものではないが、当監査法人は、リスク評価の実施に際して、状況に応じた適切な監査手続を立案するために、財務諸表の作成と適正な表示に関連する内部統制を検討する。また、監査には、経営者が採用した会計方針及びその適用方法並びに経営者によって行われた見積りの評価も含め全体としての財務諸表の表示を検討することが含まれる。

当監査法人は、意見表明の基礎となる十分かつ適切な監査証拠を入手したと判断している。

監査意見

当監査法人は、上記の財務諸表が、我が国において一般に公正妥当と認められる企業会計の基準に準拠して、株式会社アグレックスの平成25年3月31日現在の財政状態及び同日をもって終了する事業年度の経営成績をすべての重要な点において適正に表示しているものと認める。

利害関係

会社と当監査法人又は業務執行社員との間には、公認会計士法の規定により記載すべき利害関係はない。
以上

(注) 1. 上記は、監査報告書の原本に記載された事項を電子化したものであり、その原本は当社(有価証券報告書提出会社)が別途保管しております。

2. 財務諸表の範囲にはXBRLデータ自体は含まれていません。