

【表紙】

【提出書類】 有価証券報告書

【根拠条文】 金融商品取引法第24条第1項

【提出先】 関東財務局長

【提出日】 2019年6月26日

【事業年度】 第57期(自 2018年4月1日 至 2019年3月31日)

【会社名】 三井住友ファイナンス&リース株式会社

【英訳名】 Sumitomo Mitsui Finance and Leasing Company, Limited

【代表者の役職氏名】 代表取締役社長 橘 正喜

【本店の所在の場所】 東京都千代田区丸の内一丁目3番2号

【電話番号】 03(5219)6339

【事務連絡者氏名】 経理部長 戸谷 仁

【最寄りの連絡場所】 東京都千代田区丸の内一丁目3番2号

【電話番号】 03(5219)6339

【事務連絡者氏名】 経理部長 戸谷 仁

【縦覧に供する場所】 該当事項はありません。

## 第一部【企業情報】

## 第1【企業の概況】

## 1【主要な経営指標等の推移】

## (1) 連結経営指標等

回次		第53期	第54期	第55期	第56期	第57期
決算年月		2015年3月	2016年3月	2017年3月	2018年3月	2019年3月
売上高	(百万円)	1,152,011	1,147,898	1,420,430	1,622,823	1,502,378
経常利益	(百万円)	86,996	81,078	90,458	97,636	87,593
親会社株主に帰属する 当期純利益	(百万円)	45,851	45,593	50,449	54,553	80,010
包括利益	(百万円)	80,294	32,942	69,576	67,149	82,818
純資産額	(百万円)	714,660	728,821	779,319	824,602	734,041
総資産額	(百万円)	4,594,742	4,732,940	5,596,643	5,660,666	5,812,698
1株当たり純資産額	(円)	6,813.25	6,915.84	7,325.11	7,719.36	7,971.63
1株当たり当期純利益	(円)	495.67	492.88	545.38	589.74	920.10
潜在株式調整後 1株当たり当期純利益	(円)					
自己資本比率	(%)	13.7	13.5	12.1	12.6	10.6
自己資本利益率	(%)	7.5	7.2	7.7	7.8	12.1
株価収益率	(倍)					
営業活動による キャッシュ・フロー	(百万円)	136,546	100,985	113,811	46,033	343,019
投資活動による キャッシュ・フロー	(百万円)	6,189	6,052	148,604	3,388	15,689
財務活動による キャッシュ・フロー	(百万円)	146,909	98,711	275,470	67,796	334,357
現金及び現金同等物 の期末残高	(百万円)	96,754	86,697	109,662	135,181	108,420
従業員数 〔外、平均臨時従業員数〕	(人)	2,358 〔240〕	2,481 〔246〕	3,492 〔601〕	3,550 〔624〕	3,285 〔313〕

(注) 1 売上高には、消費税等は含まれておりません。

2 潜在株式調整後1株当たり当期純利益については、潜在株式が存在しないため記載しておりません。

3 株価収益率については、非上場につき株価がないため、記載しておりません。

4 「『税効果会計に係る会計基準』の一部改正」(企業会計基準第28号 2018年2月16日)等を当連結会計年度の期首から適用しており、前連結会計年度に係る主要な経営指標等については、当該会計基準等を遡って適用した後の指標等となっております。

## (2) 提出会社の経営指標等

回次	第53期	第54期	第55期	第56期	第57期
決算年月	2015年3月	2016年3月	2017年3月	2018年3月	2019年3月
売上高 (百万円)	841,142	809,212	807,560	965,258	947,386
経常利益 (百万円)	65,674	53,657	47,289	55,621	44,969
当期純利益 (百万円)	40,230	36,664	40,484	39,534	61,592
資本金 (百万円)	15,000	15,000	15,000	15,000	15,000
発行済株式総数 (株)	95,314,112	95,314,112	95,314,112	95,314,112	95,314,112
純資産額 (百万円)	424,685	437,759	467,477	495,402	385,826
総資産額 (百万円)	2,796,062	2,901,108	3,617,401	3,641,948	3,855,933
1株当たり純資産額 (円)	4,591.01	4,732.34	5,053.61	5,355.48	5,010.45
1株当たり配当額 (円) (うち1株当たり中間配当額)	217 ( )	198 ( )	218 ( )	213 ( )	262 ( - )
1株当たり当期純利益 (円)	434.91	396.35	437.65	427.38	708.29
潜在株式調整後 1株当たり当期純利益 (円)					
自己資本比率 (%)	15.2	15.1	12.9	13.6	10.0
自己資本利益率 (%)	9.7	8.5	8.9	8.2	14.0
株価収益率 (倍)					
配当性向 (%)	49.9	50.0	49.8	49.8	37.0
従業員数 (人) 〔外、平均臨時従業員数〕	1,469 〔133〕	1,532 〔136〕	1,568 〔129〕	1,578 〔142〕	2,296 〔207〕
株主総利回り (比較指標： ) (%)	( - )	( - )	( - )	( - )	( - )
最高株価 (円)					
最低株価 (円)					

(注) 1 売上高には、消費税等は含まれておりません。

2 潜在株式調整後1株当たり当期純利益については、潜在株式が存在しないため記載しておりません。

3 株価収益率、株主総利回り、最高株価及び最低株価については、非上場につき株価がないため、記載しておりません。

4 「『税効果会計に係る会計基準』の一部改正」(企業会計基準第28号 2018年2月16日)等を当事業年度の期首から適用しており、前事業年度に係る主要な経営指標等については、当該会計基準等を遡って適用した後の指標等となっております。

## 2 【沿革】

1963年 2月	不動産の取得、賃貸借及び処分等を目的として東西興業株式会社設立
1963年 8月	株式会社日本リース設立
1968年 5月	東西興業株式会社が住商リース興産株式会社に商号変更し、リース事業に進出
1968年 9月	株式会社住友銀行（現 株式会社三井住友銀行）が中心となり、総合リース株式会社を設立
1969年 4月	三洋電機クレジット株式会社設立
1969年10月	住商リース興産株式会社が住商リース株式会社に商号変更し、不動産部門は住商興産株式会社に分離
1972年 8月	総合リース株式会社がThe Hong Kong General Lease Co.,Ltd.（現 Sumitomo Mitsui Finance and Leasing (Hong Kong) Ltd.）を設立（現 連結子会社）
1973年 4月	株式の額面金額変更のため、住商リース株式会社（旧商号 株式会社大塚伸銅所、存続会社）と合併
1980年 5月	総合リース株式会社がThe General Lease (Singapore) Pte.Ltd.（現 Sumitomo Mitsui Finance and Leasing (Singapore) Pte.Ltd.）を設立（現 連結子会社）
1982年10月	総合リース株式会社が住銀総合リース株式会社に商号変更
1983年11月	住商リース株式会社が大阪証券取引所市場第二部に株式を上場
1986年 2月	住銀総合リース株式会社が住銀リース株式会社に商号変更
1988年 9月	住商リース株式会社が大阪証券取引所市場第一部銘柄に指定
1989年 3月	住商リース株式会社が東京証券取引所市場第一部に株式を上場
1996年 9月	住銀リース株式会社がSB Leasing (Guangzhou) Co.,Ltd.（現 Sumitomo Mitsui Finance and Leasing (China) Co.,Ltd.）を設立（現 連結子会社）
1996年12月	住銀リース株式会社が住銀レックス株式会社を設立
1997年 3月	住銀リース株式会社がSB Leasing (Malaysia) Sdn.Bhd.（現 SMFL Leasing (Malaysia) Sdn.Bhd.）を設立（現 連結子会社）
2001年 1月	株式会社日本リースがジーイーキャピタルリーシング株式会社に商号変更
2001年 9月	住銀リース株式会社が三井住友銀リース株式会社に商号変更
2003年 2月	株式会社三井住友フィナンシャルグループによる三井住友銀リース株式会社の完全子会社化
2003年 3月	住商リース株式会社がエヌイーシーリース株式会社（現 NECキャピタルソリューション株式会社）の株式を追加取得（現 持分法適用関連会社）
	住商リース株式会社がSumisho Leasing (Thailand) Co.,Ltd.（現 SMFL Leasing (Thailand) Co.,Ltd.）を設立
2003年10月	三井住友銀リース株式会社がさくらリース株式会社と合併
2005年 5月	住商リース株式会社が株式会社ジャストイン・レンテック（現 SMFL レンタル株式会社）の株式を取得（現 連結子会社）
2006年12月	住友商事株式会社による住商リース株式会社の株式の公開買付け終了（住友商事株式会社による子会社化）
2007年 6月	住商リース株式会社の株式は上場廃止
2007年 7月	住友商事株式会社が株式交換により住商リース株式会社の株式を追加取得（住友商事株式会社による完全子会社化）
2007年 9月	三井住友銀リース株式会社がSMFL インベストメント株式会社を設立
2007年10月	住商リース株式会社と三井住友銀リース株式会社が合併し（存続会社 住商リース株式会社）、三井住友ファイナンス&リース株式会社に商号変更
2008年 1月	三洋電機クレジット株式会社がGE三洋クレジット株式会社に商号変更
2008年 6月	ジーイーキャピタルリーシング株式会社がGEフィナンシャルサービス株式会社に商号変更
2008年12月	ニチエレ株式会社の株式を取得
2009年 1月	GE三洋クレジット株式会社がGEフィナンシャルサービス株式会社と合併
2009年 6月	持分法適用関連会社であったエイジェイシー株式会社（現 AJCC株式会社）の株式を追加取得（現 連結子会社）
2009年 7月	住銀レックス株式会社とニチエレ株式会社が合併し、ネクスレント株式会社に商号変更

2009年12月	S M F L インベストメント株式会社が三井住友ファイナンス&リース株式会社と合併（存続会社 三井住友ファイナンス&リース株式会社）
2010年 1月	PT. SMFL Leasing Indonesiaを設立（現 連結子会社）
2010年 1月	G E フィナンシャルサービス株式会社が日本 G E 株式会社と合併
2010年11月	S F I リーシング株式会社の株式を取得（現 連結子会社）
2012年 6月	ロイヤルバンク・オブ・スコットランド・グループ・ピーエルシーより、同行傘下の航空機リース事業を、当社及び株式会社三井住友銀行並びに住友商事株式会社と共同で買収し、「SMBC Aviation Capital」（同事業の総称）として業務を開始
2013年10月	株式会社ジャストイン・レンテックとネクスレント株式会社が合併し、S M F L レンタル株式会社に商号変更（現 連結子会社）
2014年12月	Shanghai Sumitomo Mitsui Finance and Leasing Co., Ltd.を設立（現連結子会社）
2015年12月	Sumitomo Mitsui Finance and Leasing (China) Co., Ltd.の上海分公司を、会社分割により新たにShanghai Sumitomo Mitsui General Finance and Leasing Co., Ltd.として設立（現 連結子会社）
	DMG MORI Finance GmbHの株式を追加取得（現 連結子会社）
2016年 3月	日本 G E 株式会社が日本 G E 合同会社に組織変更
2016年 4月	日本 G E 合同会社の全持分を取得
2016年 9月	日本 G E 合同会社が S M F L キャピタル株式会社に組織変更及び商号変更
2018年10月	SMFLみらいパートナーズ株式会社を設立（現 連結子会社）
2018年11月	株式会社三井住友フィナンシャルグループ及び住友商事株式会社の2社による三井住友ファイナンス&リース株式会社の持分法適用関連会社化
2019年 1月	S M F L キャピタル株式会社が三井住友ファイナンス&リース株式会社と合併（存続会社 三井住友ファイナンス&リース株式会社）
	住友三井オートサービス株式会社の株式を取得（現 持分法適用関連会社）

### 3 【事業の内容】

当社グループの事業は、主として機械設備等各種物品の賃貸・延払事業、営業貸付事業及びその他であり、また、各事業に関連するサービス等の事業活動を展開しております。

当社グループの事業にかかる位置付けは次のとおりであります。また、事業区分の内容は、セグメント情報等におけるセグメントと同一であります。

なお、当社グループは、当社、子会社297社及び関連会社7社により構成されております。

名称		事業区分		
		賃貸・延払 事業	営業貸付 事業	その他
三井住友ファイナンス&リース株式会社				
子会社	連結子会社(62社) 株式会社エスシー倶楽部 S F Iリーシング株式会社 S M F L レンタル株式会社 A J C C 株式会社 S M F L 未来パートナーズ株式会社 九州キャピタルファイナンス株式会社 S M F L 信託株式会社 S M F L ビジネスサービス株式会社 ホスピタルサブライジャパン株式会社 SMBC Aviation Capital Limited SMBC Aviation Capital (UK) Limited Sumitomo Mitsui Finance and Leasing (China) Co.,Ltd. Shanghai Sumitomo Mitsui General Finance and Leasing Co.,Ltd. Shanghai Sumitomo Mitsui Finance and Leasing Co., Ltd. Sumitomo Mitsui Finance and Leasing (Singapore) Pte.Ltd. SMFL Hire Purchase (Malaysia) Sdn.Bhd. SMFL Leasing (Malaysia) Sdn.Bhd. PT. SMFL Leasing Indonesia DMG MORI Finance GmbH SMFL Leasing (Thailand) Co.,Ltd. Sumitomo Mitsui Finance and Leasing (Hong Kong) Ltd. 大手町142特定目的会社 その他40社			
	非連結子会社(235社) アイフェルリーシング有限会社 他234社			
関連会社	持分法適用関連会社(6社) 住友三井オートサービス株式会社 N E C キャピタルソリューション株式会社 清水リース&カード株式会社 株式会社福銀リース その他2社			

事業系統図は、次のとおりであります。

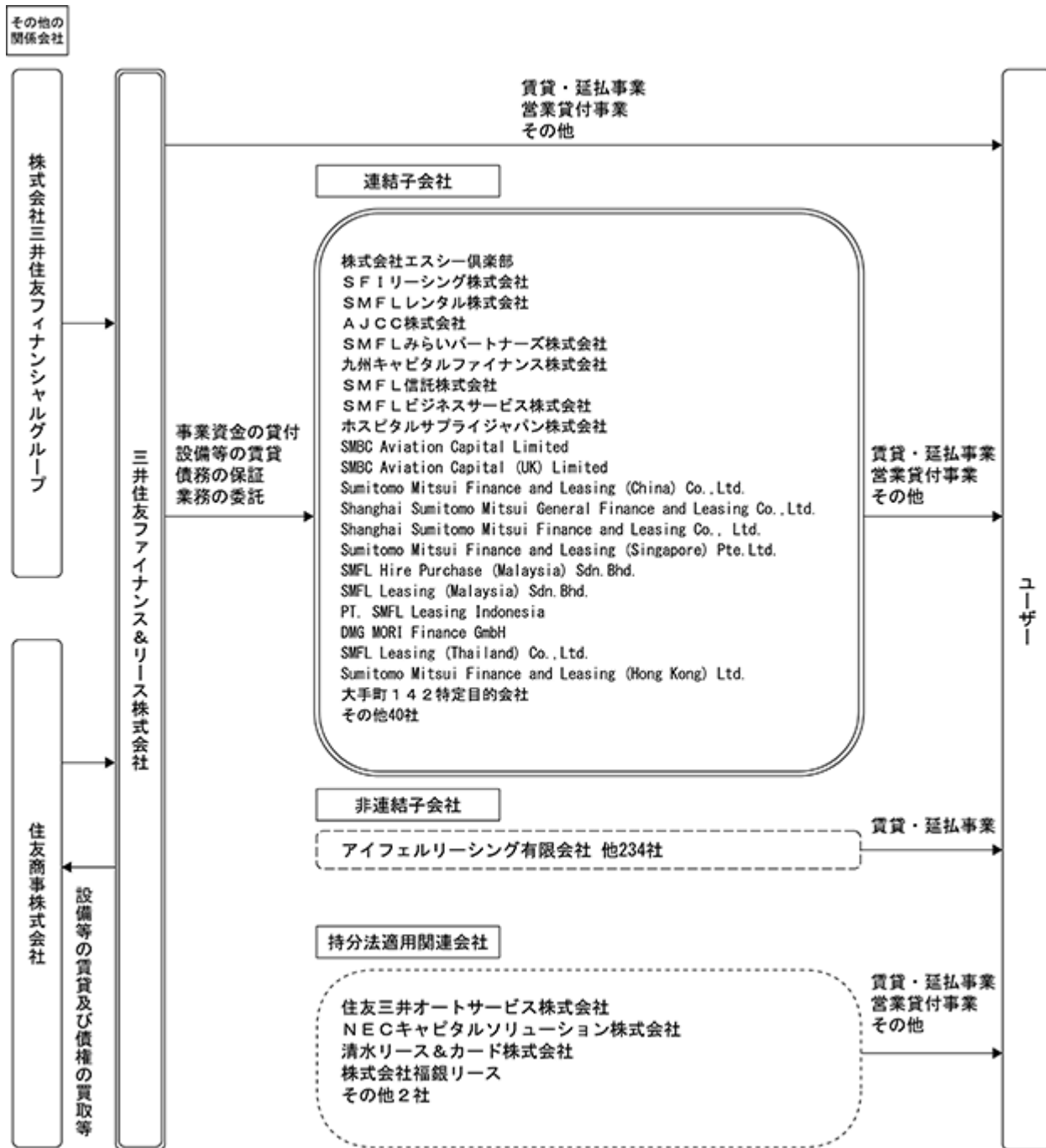

(注) 関連当事者である株式会社三井住友銀行及び株式会社S M B C 信託銀行との主な取引は、資金の借入等であります。

## 4 【関係会社の状況】

名称	住所	資本金又は 出資金 (百万円)	主要な事業 の内容	議決権の 所有(被所有)割合		関係内容
				所有割合 (%)	被所有割合 (%)	
(連結子会社)						
株式会社エスシー倶楽部	大阪府 大阪市福島区	1,000	営業貸付事業	100.0		事業資金の貸付 役員の兼任等...有
S F I リーシング株式会社	東京都 千代田区	1,000	賃貸・延払事業、 営業貸付事業、 その他	66.0		事業資金の貸付 設備等の賃貸等 役員の兼任等...有
S M F L レンタル株式会社	東京都 千代田区	499	賃貸・延払事業、 営業貸付事業、 その他	93.0		事業資金の貸付 役員の兼任等...有
A J C C 株式会社	東京都 千代田区	400	賃貸・延払事業、 その他	95.0		設備等の賃貸等 役員の兼任等...有
S M F L みらいパートナーズ株 式会社	東京都 千代田区	100	賃貸・延払事業、 その他	100.0		事業資金の貸付 設備等の賃貸等 役員の兼任等...有
九州キャピタルファイナンス株 式会社	福岡県 福岡市博多区	100	賃貸・延払事業、 その他	100.0		事業資金の貸付 役員の兼任等...有
S M F L 信託株式会社	東京都 千代田区	100	その他	100.0		流動化のためのリー ス料債権等の信託 業務の委託 役員の兼任等...有
S M F L ビジネスサービス株式 会社	東京都 千代田区	50	賃貸・延払事業、 その他	100.0		当社リース契約に係 る保険付保の代行 役員の兼任等...有
ホスピタルサプライジャパン株 式会社	東京都 千代田区	30	その他	100.0		事業資金の貸付 役員の兼任等...有
SMBC Aviation Capital Limited (注)2,6	アイルランド ダブリン市	US \$ 887,512千	賃貸・延払事業、 営業貸付事業、 その他	68.0		役員の兼任等...有
SMBC Aviation Capital (UK) Limited	英国 ロンドン市	US \$ 11,748千	賃貸・延払事業、 営業貸付事業、 その他	68.0		役員の兼任等...有
Sumitomo Mitsui Finance and Leasing (China) Co., Ltd. (注)2	中華人民共和国 広東省広州市	RMB 513,025千	賃貸・延払事業、 その他	100.0		債務の保証 役員の兼任等...有
Shanghai Sumitomo Mitsui General Finance and Leasing Co., Ltd. (注)2	中華人民共和国 上海市	RMB 513,025千	賃貸・延払事業、 その他	100.0		債務の保証 役員の兼任等...有
Shanghai Sumitomo Mitsui Finance and Leasing Co., Ltd. (注)2	中華人民共和国 上海市	RMB 270,000千	賃貸・延払事業、 営業貸付事業、 その他	100.0		事業資金の貸付 債務の保証 役員の兼任等...有
Sumitomo Mitsui Finance and Leasing (Singapore) Pte.Ltd. (注)2	シンガポール共和国 シンガポール市	S \$ 50,000千	賃貸・延払事業、 営業貸付事業、 その他	100.0		事業資金の貸付 債務の保証 役員の兼任等...有
SMFL Hire Purchase (Malaysia) Sdn.Bhd. (注)2	マレーシア クアラルンプール市	MYR 99,500千	賃貸・延払事業、 営業貸付事業、 その他	100.0 (100.0)		債務の保証 役員の兼任等...有
SMFL Leasing (Malaysia) Sdn.Bhd. (注)2	マレーシア クアラルンプール市	MYR 90,000千	賃貸・延払事業、 営業貸付事業、 その他	100.0		債務の保証 役員の兼任等...有
PT. SMFL Leasing Indonesia (注)2	インドネシア共和国 ジャカルタ市	Rp 250,000百万	賃貸・延払事業、 その他	85.0		事業資金の貸付 債務の保証 役員の兼任等...有
DMG MORI Finance GmbH (注)2	ドイツ連邦共和国 バーデンヴュルテン ベルク州	EUR 15,000千	賃貸・延払事業、 その他	50.1		事業資金の貸付 役員の兼任等...有
SMFL Leasing (Thailand) Co., Ltd.	タイ王国 バンコック市	THB 460,000千	賃貸・延払事業、 営業貸付事業、 その他	80.0		債務の保証 役員の兼任等...有
Sumitomo Mitsui Finance and Leasing (Hong Kong) Ltd.	中華人民共和国 香港特別行政区	HK \$ 70,000千	賃貸・延払事業、 営業貸付事業、 その他	100.0		債務の保証 役員の兼任等...有
名称	住所	資本金又は 出資金 (百万円)	主要な事業 の内容	議決権の 所有(被所有)割合		関係内容
				所有割合 (%)	被所有割合 (%)	



大手町142特定目的会社 (注)2,4	東京都 千代田区	23,000	賃貸・延払事業、 その他			優先出資の引受
その他40社						
(持分法適用関連会社)						
住友三井オートサービス株式会社	東京都 新宿区	13,636	賃貸・延払事業、 その他	26.0		設備等の賃貸借
NECキャピタル ソリューション株式会社 (注)3	東京都 港区	3,776	賃貸・延払事業、 営業貸付事業、 その他	25.0		
清水リース&カード株式会社	静岡県 清水区	60	賃貸・延払事業、 営業貸付事業、 その他	30.0		役員の兼任等...有
株式会社福銀リース	福井県 福井市	50	賃貸・延払事業、 営業貸付事業、 その他	20.0		
その他2社						
(その他の関係会社) 株式会社三井住友 フィナンシャルグループ (注)3	東京都 千代田区	2,339,443	銀行持株会社		50.0	役員の兼任等...有
住友商事株式会社 (注)3	東京都 千代田区	219,449	総合商社		50.0	設備等の賃貸 債権の買取等 役員の兼任等...有

(注) 1 主要な事業の内容欄(親会社・その他の関係会社を除く)には、セグメント情報の名称を記しております。

2 SMBC Aviation Capital Limited、Sumitomo Mitsui Finance and Leasing (China) Co.,Ltd.、Shanghai Sumitomo Mitsui General Finance and Leasing Co.,Ltd.、Shanghai Sumitomo Mitsui Finance and Leasing Co., Ltd.、Sumitomo Mitsui Finance and Leasing (Singapore) Pte.Ltd.、SMFL Hire Purchase (Malaysia)Sdn. Bhd.、SMFL Leasing (Malaysia) Sdn.Bhd.、PT. SMFL Leasing Indonesia、DMG MORI Finance GmbH及び大手町142特定目的会社は、特定子会社であります。

3 NECキャピタルソリューション株式会社、株式会社三井住友フィナンシャルグループ及び住友商事株式会社は、有価証券報告書を提出しております。

4 議決権の所有割合は100分の50以下ではありますが、実質的に支配しているため子会社としております。

5 議決権の所有割合の( )内は、間接所有割合を内数で示しております。

6 SMFLキャピタル株式会社及びSMBC Aviation Capital Limitedについては、売上高(連結会社相互間の内部売上高を除く)の連結売上高に占める割合が10%を超えております。各社の主要な損益情報等は次のとおりであります。なお、SMFLキャピタル株式会社は、2019年1月1日付で当社と合併したため連結子会社から除外しております。

	SMFLキャピタル株式会社	SMBC Aviation Capital Limited
(1)売上高	177,048百万円	197,651百万円
(2)経常利益	12,325百万円	40,995百万円
(3)当期純利益	13,098百万円	35,448百万円
(4)純資産額	百万円	321,253百万円
(5)総資産額	百万円	1,422,657百万円

## 5 【従業員の状況】

## (1) 連結会社の状況

2019年3月31日現在

セグメントの名称	従業員数(人)
貸貸・延払事業	2,356 [241]
営業貸付事業	
その他	
全社(共通)	929 [72]
合計	3,285 [313]

- (注) 1 当社グループでは、セグメントごとの経営組織体系を有しておらず、同一の従業員が複数の事業に従事しております。
- 2 従業員数は就業人員数(当社グループからグループ外への出向者を除き、グループ外から当社グループへの出向者を含む。)であり、臨時従業員数は〔 〕内に年間の平均人員を外数で記載しております。
- 3 臨時従業員には、嘱託、派遣社員、パートタイマー及びアルバイトを含んでおります。
- 4 全社(共通)として記載されている従業員数は、特定セグメントに区分できない管理部門に所属しているものであります。

## (2) 提出会社の状況

2019年3月31日現在

従業員数	平均年齢	平均勤続年数	平均年間給与
2,296人 [207人]	42歳0ヶ月	13年11ヶ月	8,370千円

セグメントの名称	従業員数(人)
貸貸・延払事業	1,882 [163]
営業貸付事業	
その他	
全社(共通)	414 [44]
合計	2,296 [207]

- (注) 1 提出会社では、セグメントごとの経営組織体系を有しておらず、同一の従業員が複数の事業に従事しております。
- 2 従業員数は就業人員数(当社から社外への出向者を除き、社外から当社への出向者を含む。)であり、臨時従業員数は〔 〕内に年間の平均人員を外数で記載しております。
- 3 臨時従業員には、嘱託、派遣社員、パートタイマー及びアルバイトを含んでおります。
- 4 全社(共通)として記載されている従業員数は、特定セグメントに区分できない管理部門に所属しているものであります。
- 5 平均年間給与は、賞与及び基準外賃金を含んでおります。
- 6 提出会社の従業員数は前連結会計年度末と比べ718人増加しております。これは主として提出会社とSMFLキャピタル株式会社が合併したことによるものであります。

## (3) 労働組合の状況

当社グループでは、提出会社において三井住友ファイナンス&リース従業員組合が組織されており、組合員数は2019年3月31日現在1,357人であります。

提出会社において、労働組合との間に特記すべき事項はありません。

## 第2 【事業の状況】

### 1 【経営方針、経営環境及び対処すべき課題等】

#### (1) 今後の経済見通しについて

世界経済は、米中貿易交渉の動向や中国経済の減速など、先行きへの不透明感が依然残っており、国内においても、これらの影響は避けられない見通しであります。また金融緩和・超低金利が維持される中で、リース需要は伸び悩んだ状況が続いており、当社グループを取り巻く経済環境は決して楽観視できるものではありません。

#### (2) 中期経営計画について

当社グループは「次なる進化への挑戦」をテーマとして3か年の中期経営計画を策定しており、2019年度はその最終年度にあたります。この中期経営計画で掲げた経営目標の実現および財務目標の達成に向けて業務戦略を実施し、健全な事業運営を引き続き行ってまいります。

#### < 中期経営計画（2017～2019年度）の概要 >

##### 経営目標

- ・ 専門性を高め、グループ総合力を結集し、収益性を向上
- ・ ビジネスモデルを進化させ、持続的に成長
- ・ 強靱な経営基盤の確立と、1人1人が力を発揮できる企業文化の醸成

##### 財務目標

中期経営計画の最終年度（2019年度）において、以下の3つの財務目標を掲げ、収益性を重視しながら持続的な成長を図ります。

・ 連結ROA *1	1.7%程度
・ 連結粗利益 *2	1,950億円
・ 連結OHR *3	41%程度

\*1 ROA (Return On Assets) : 営業資産経常利益率

\*2 売上総利益から与信関係費用を控除したもの

\*3 OHR (Overhead Ratio) : 営業経費を粗利益で除したもの

##### 業務戦略

3つの経営目標の実現に向けて9つの業務戦略を実施してまいります。

<ul style="list-style-type: none"> <li>・ 専門性を高め、グループ総合力を結集し、収益性を向上</li> </ul>	<p>お客様のニーズを的確に捉えたソリューション営業への更なる進化</p> <p>航空機・不動産ビジネスのポートフォリオ戦略強化</p> <p>専門性を活かしたノンアセット収益の拡大</p>
<ul style="list-style-type: none"> <li>・ ビジネスモデルを進化させ、持続的に成長</li> </ul>	<p>グローバル販売金融を起点とした海外ビジネス拡大</p> <p>国内販売金融のトップブランドをSMFLグループで確立</p> <p>社会のイノベーションを捉え、新たなビジネスに挑戦</p>
<ul style="list-style-type: none"> <li>・ 強靱な経営基盤の確立と、1人1人が力を発揮できる企業文化の醸成</li> </ul>	<p>ビジネス拡大に応じたコーポレートガバナンスの強化</p> <p>新技術活用等による業務効率化推進</p> <p>多様な人材の働き方を支え、グローバル・専門人材を育成</p>

なお、本項には将来に関する事項も含まれておりますが、当該事項は当連結会計年度末日現在において判断したものであります。

## 2 【事業等のリスク】

当社グループの事業等に関するリスクについて、投資者の判断に重要な影響を及ぼす可能性があると考えられる主な事項を以下に記載しております。当社グループは、これら個々のリスクに対する施策を講じるとともに、リスクが顕在化した際には適切な対応が迅速に行えるように、リスク管理体制の整備・強化を図っております。

なお、本項には将来に関する事項も含まれておりますが、当該事項は有価証券報告書提出日現在において判断したものであります。

### (1) 設備投資の動向

当社グループは、事業法人、官公庁及び個人事業者等の設備投資需要に対して、リース取引を基軸とした事業展開を行っております。経済環境や顧客の事業環境の悪化等で設備投資が大幅に減少した場合、当社グループの経営成績及び財政状態に影響を及ぼす可能性があります。

### (2) 信用リスク

当社グループは、リース取引等の各種取引から生じる債権が取引先の破綻等により回収不能となる信用リスクを有しております。

案件取り組みに際しては個別案件審査を慎重に行い、リース物件の将来中古価値等も勘案のうえ、取引の可否判断を行っております。海外向け与信については取引先の属する国の外貨事情や政治・経済情勢を勘案したカントリーリスクも含めて可否判断を行っております。また、取引開始後は定期的に自己査定を行い取引先の状況をモニタリングするとともに、信用リスクの程度に応じて担保・物件処分等による回収見込額及び貸倒実績率等を勘案し、貸倒引当金の計上を行っております。さらに、既存顧客ごとの信用状況や業界ごとの市場動向を定期的に検証し、特定の企業や業種に与信残高が集中しないように、ポートフォリオ管理を行っております。

しかしながら、内外の経済動向の変化、取引先の経営状況の変化（業況の悪化、企業の信頼性を失墜させる不祥事等の問題発生など）、担保価値及び貸倒実績率の変動、貸倒引当金計上に係る会計基準の変更等により、与信関係費用や不良債権残高が増加し、当社グループの経営成績及び財政状態に影響を及ぼす可能性があります。

### (3) アセットリスク

当社グループは、中古価値の見込める物件を対象にリース満了時の残存価値（以下、残価という）を設定したオペレーティング・リースを積極的に展開しております。この取引では、リース満了時に返還された物件を設定した残価を上回る価格で売却することにより利益を得ることができる半面、残価を下回る価格での売却処分となる場合及びリース期間中の減損・引当処理によって損失が発生するリスクを有しております。このアセットリスクについては、定期的にモニタリングを実施することによりリスク量の計測を行い、また、対象となる機種や満了時期の分散が図れるように努めておりますが、中古売買市況の急激な変化によっては、売却損・処分損が発生し、当社グループの経営成績及び財政状態に影響を及ぼす可能性があります。

#### (4) 市場リスク

##### 金利変動リスク

当社グループが行うリース取引から生じる収入は、物件価格並びに契約時点の金利水準等をもとに取り決められ契約期間中変動しませんが、リース物件等の取得資金については固定金利ベース及び変動金利ベースの資金調達を行うことにより資金原価を低減させ、利鞘収益の拡大を図っております。このため、金利水準が上昇した場合には資金原価が増加するリスクを有しております。この金利変動リスクについては、ALM(資産と負債を総合的に管理する手法)により固定金利ベースの資産・負債の状況を的確に把握し、金融環境や金利動向を注視しながら適宜ヘッジオペレーションを行い、金利変動に伴うリスク量を適切に管理しております。

しかしながら、市場金利が急上昇するような局面においては、利鞘収益の縮小により当社グループの経営成績及び財政状態に影響を及ぼす可能性があります。

##### 為替リスク

当社グループは、外貨建資産・負債について原則為替リスクは負わない方針としておりますが、為替リスクが適切にヘッジできなかった場合には、為替レートの変動により為替差損が発生し、当社グループの経営成績及び財政状態に影響を及ぼす可能性があります。

##### 株価変動リスク

当社グループは、市場性のある株式を保有しております。内外経済及び株式市場の需給関係の悪化、発行体の経営状態の悪化等により株価が下落する場合には、保有株式に評価損が発生し、当社グループの経営成績及び財政状態に影響を及ぼす可能性があります。

#### (5) 資金の流動性リスク

当社グループは、事業資金を自己資本、金融機関からの借入のほか、資本市場におけるコマーシャル・ペーパー、無担保社債、ユーロ・メディアム・ターム・ノートの発行及びリース債権流動化等により調達しております。資金調達に際しては適切な資金繰りやALM等の管理により、資金の流動性確保を図っております。

しかしながら、金融環境の急激な悪化や当社グループの信用力の低下により資金調達の安定性が損なわれ、通常よりも著しく不利な金利水準での調達を余儀なくされる、または、十分な資金量の持続的な確保が困難になる場合には、当社グループの経営成績及び財政状態に影響を及ぼす可能性があります。

#### (6) 制度変更リスク

当社グループは、現行の法律・税務・会計等の制度や基準に基づき、リース取引等の各種事業を行っております。現行の制度や基準が将来大幅に変更された場合には、当社グループの経営成績及び財政状態に影響を及ぼす可能性があります。

#### (7) オペレーショナルリスク

当社グループは、業務を行うに際して事務リスクが存在し、役職員が事務に関する社内規定・手続等に定められた事務処理を怠る、または事故、不正を起こすこと等により損失が発生する可能性があります。また、同様に情報システムリスクが存在し、不測の事態による停止や誤作動、品質不良、人為的ミス、外部からの不正アクセス、コンピューターウィルスの侵入等により、事業活動に悪影響が生じ損失が発生する可能性があります。これらの場合に、当社グループの経営成績及び財政状態に影響を及ぼす可能性があります。

(8) コンプライアンスに関わるリスク

当社グループは、業務を行うに際して会社法、金融商品取引法、独占禁止法、個人情報保護法、貸金業法及び銀行法等の法令の適用及び規制当局の監督を受けております。また、海外においては、それぞれの国、地域における法令等の適用及び規制当局の監督を受けております。当社グループは、法令その他諸規則等を遵守すべく、コンプライアンス体制及び内部管理体制の強化に取り組んでおり、役職員に対して適切な指示、指導及びモニタリングを行う体制を整備するとともに、不正行為の防止・発見のために予防策を講じております。

しかしながら、役職員が法令その他諸規則を遵守できなかった場合、法的検討が不十分であった場合には、不測の損失の発生や業務制限を受けること、また、取引先からの損害賠償請求や社会的信用の失墜等により、当社グループの経営成績及び財政状態に影響を及ぼす可能性があります。

(9) 当社の出資、戦略的提携等に係るリスク

当社グループはこれまで、リース業務等における戦略的提携、買収等を国内外で行ってきており、今後も同様の戦略的提携等を行っていく可能性があります。しかしながら、こうした戦略的提携等については、法制度の変更、経済金融環境の変化や競争の激化、提携先や出資・買収先の業務遂行に支障をきたす事態が生じた場合、提携関係が解消される場合等には、期待されるサービス提供ができない可能性や、当社グループの経営成績及び財政状態に影響を及ぼす可能性があります。

(10) 災害等の発生に関するリスク

当社グループは、国内外の拠点において業務を行っておりますが、これらの施設は、地震等の自然災害、停電、テロ等による被害を受ける可能性があります。また、各種感染症の流行により、当社グループの業務運営に支障が生じる可能性があります。当社グループは、不測の事態に備えたコンティンジェンシープランを策定しておりますが、被害の程度によっては、当社グループの業務が停止し、当社グループの業務運営や経営成績及び財政状態に影響を及ぼす可能性があります。

### 3 【経営者による財政状態、経営成績及びキャッシュ・フローの状況の分析】

#### (1) 経営成績等の状況の概要

当連結会計年度における当社グループ（当社、連結子会社及び持分法適用会社）の財政状態、経営成績及びキャッシュ・フロー（以下「経営成績等」という。）の状況の概要は次のとおりであります。

##### 財政状態及び経営成績の状況

当年度における当社グループの営業の業容では、新規契約実行高は前年度比10.4%増加の2兆4,122億円となり、営業資産残高は前年度末比0.4%増加の4兆8,152億円となりました。

損益面では、連結営業利益は前年度比6.3%減少の909億円、連結経常利益は同10.3%減少の875億円となりましたが、親会社株主に帰属する当期純利益は同46.7%増加の800億円となりました。

セグメントの業績は、次のとおりであります。なお、セグメント売上高には、セグメント間の内部売上高又は振替高が含まれております。

##### 賃貸・延払事業

賃貸・延払事業の契約実行高は前連結会計年度比13.7%増加の1兆6,310億円となり、営業資産残高は前連結会計年度末比1.0%増加の4兆3,678億円となりました。セグメント売上高は前連結会計年度比7.8%減少の1兆4,611億円となり、セグメント利益は同7.3%減少の959億円となりました。

##### 営業貸付事業

営業貸付事業の契約実行高は前連結会計年度比3.9%増加の7,673億円となりましたが、営業資産残高は前連結会計年度末比6.8%減少の4,000億円となりました。セグメント売上高は前連結会計年度比6.7%減少の139億円となり、セグメント利益は同7.6%減少の96億円となりました。

##### その他

その他の契約実行高は前連結会計年度比19.9%増加の137億円となり、営業資産残高は前連結会計年度末比13.9%増加の473億円となりました。セグメント売上高は前連結会計年度比8.5%増加の346億円となり、セグメント利益は同28.2%増加の192億円となりました。

##### キャッシュ・フローの状況

連結会計年度末における現金及び現金同等物の期末残高は前連結会計年度末比267億円減少し、1,084億円となりました。

##### a 営業活動によるキャッシュ・フロー

営業活動では、賃貸資産の売却による収入2,004億円、減価償却費及びその他の償却費974億円及び税金等調整前当期純利益932億円等の収入に対し、賃貸資産の取得による支出4,590億円、賃貸資産前渡金の増加1,001億円、リース債権及びリース投資資産の増加769億円、営業貸付債権の増加274億円、延払債権の増加202億円及び法人税等の支払額が266億円となったこと等により、3,430億円のキャッシュ・アウト（前連結会計年度は460億円のキャッシュ・アウト）となりました。

##### b 投資活動によるキャッシュ・フロー

投資活動では、連結の範囲の変更を伴う子会社株式の売却による収入256億円に対し、投資有価証券の取得による支出361億円及び社用資産の取得による支出66億円となったこと等により、156億円のキャッシュ・アウト（前連結会計年度は33億円のキャッシュ・アウト）となりました。

## c 財務活動によるキャッシュ・フロー

財務活動では、金融機関からの借入残高の増加3,866億円、社債等による資本市場からの調達残高の増加1,574億円、非支配株主からの払込みによる収入317億円及び自己株式の売却による収入290億円に対し、自己株式の取得による支出1,762億円、非支配株主への払戻による支出316億円、リース債務の返済による支出211億円及び配当金の支払額が197億円となったこと等により、3,343億円のキャッシュ・イン（前連結会計年度は677億円のキャッシュ・イン）となりました。

特定金融会社等の開示に関する内閣府令に基づく貸付金(営業貸付金及びその他の営業貸付債権)の状況

「特定金融会社等の開示に関する内閣府令」(1999年5月19日 大蔵省令第57号)に基づく、当社における貸付金の状況は次のとおりであります。

## a 貸付金の種別残高内訳

2019年3月31日現在

貸付種別	件数(件)	件数の 構成割合 (%)	残高(百万円)	残高の 構成割合 (%)	平均約定金利 (%)
消費者向					
無担保(住宅向を除く)	7,835	28.69	3,913	0.79	4.89
有担保(住宅向を除く)	18	0.07	525	0.11	2.07
住宅向	-	-	-	-	-
計	7,853	28.76	4,438	0.90	4.56
事業者向					
計	19,453	71.24	491,385	99.10	1.82
合計	27,306	100.00	495,824	100.00	1.85

## b 資金調達内訳

2019年3月31日現在

借入先等	残高(百万円)	平均調達金利(%)
金融機関等からの借入	1,722,020	0.64
その他	1,461,193	0.11
社債・CP	1,383,020	0.06
合計	3,183,214	0.40
自己資本	412,402	-
資本金・出資額	15,000	-



## c 業種別貸付金残高内訳

2019年3月31日現在

業種別	先数(件)	先数の 構成割合 (%)	残高(百万円)	残高の 構成割合 (%)
農業、林業、漁業	540	2.82	748	0.15
建設業	1,374	7.18	9,023	1.82
製造業	1,539	8.04	161,190	32.51
電気・ガス・熱供給・水道業	6	0.03	5,116	1.03
情報通信業	53	0.28	10,313	2.08
運輸業、郵便業	580	3.03	61,538	12.41
卸売業、小売業	4,718	24.64	54,668	11.03
金融業、保険業	72	0.38	25,713	5.19
不動産業、物品賃貸業	201	1.05	130,510	26.32
宿泊業、飲食サービス業	212	1.11	3,333	0.67
教育、学習支援業	76	0.40	2,745	0.55
医療、福祉	4,635	24.21	12,588	2.54
複合サービス事業	2	0.01	3	0.00
サービス業(他に分類されないもの)	5,006	26.15	17,415	3.51
個人	121	0.63	567	0.12
特定非営利活動法人	1	0.00	0	0.00
その他	7	0.04	345	0.07
合計	19,143	100.00	495,824	100.00

## d 担保別貸付金残高内訳

2019年3月31日現在

受入担保の種類	残高(百万円)	構成割合(%)
有価証券	341	0.07
うち株式	341	0.07
債権	5,747	1.16
うち預金	-	-
商品	193	0.04
不動産	55,190	11.13
財団	-	-
その他	50,954	10.27
計	112,428	22.67
保証	24,768	5.00
無担保	358,627	72.33
合計	495,824	100.00

## e 期間別貸付金残高内訳

2019年3月31日現在

期間別	件数(件)	件数の 構成割合 (%)	残高(百万円)	残高の 構成割合 (%)
1年以下	3,362	12.31	275,603	55.58
1年超 5年以下	11,537	42.25	82,156	16.57
5年超 10年以下	12,196	44.66	102,614	20.70
10年超 15年以下	134	0.49	24,719	4.98
15年超 20年以下	67	0.25	10,008	2.02
20年超 25年以下	6	0.02	478	0.10
25年超	4	0.02	242	0.05
合計	27,306	100.00	495,824	100.00
1件当たり平均期間			3.00年	

(注) 期間は、約定期間によっております。

## 営業取引の状況

## a 契約実行高

当連結会計年度における契約実行高の実績をセグメントごとに示すと、次のとおりであります。

セグメントの名称		契約実行高(百万円)	前年同期比(%)
貸貸・延払事業	ファイナンス・リース	819,905	116.0
	オペレーティング・リース	449,915	120.7
	延払事業	361,225	101.6
小計		1,631,046	113.7
営業貸付事業		767,393	103.9
その他		13,762	119.9
合計		2,412,201	110.4

(注) ファイナンス・リース及びオペレーティング・リースについては、当連結会計年度に取得した貸貸用資産の取得金額、延払事業については、延払債権から延払未実現利益を控除した額を表示しております。

なお、オペレーティング・リースには再リース取引の実行額は含んでおりません。

## b 営業資産残高

連結会計年度における営業資産残高をセグメントごとに示すと、次のとおりであります。

セグメントの名称		前連結会計年度		当連結会計年度	
		期末残高 (百万円)	構成比 (%)	期末残高 (百万円)	構成比 (%)
貸貸・延払事業	ファイナンス・リース	2,094,353	43.7	2,093,824	43.5
	オペレーティング・リース	1,720,632	35.9	1,783,387	37.0
	延払事業	510,215	10.6	490,653	10.2
小計		4,325,201	90.2	4,367,865	90.7
営業貸付事業		429,167	8.9	400,032	8.3
その他		41,587	0.9	47,350	1.0
合計		4,795,956	100.0	4,815,249	100.0

(注) 延払事業については、延払債権から延払未実現利益を控除した額を表示しております。

## c 営業実績

連結会計年度における営業実績をセグメントごとに示すと、次のとおりであります。

## 前連結会計年度

セグメントの名称		売上高 (百万円)	売上原価 (百万円)	差引利益 (百万円)	資金原価 (百万円)	売上総利益 (百万円)
貸貸・ 延払事業	ファイナンス・リース	700,546				
	オペレーティング・リース	553,491				
	延払事業	330,184				
小計		1,584,222	1,375,461	208,760	47,313	161,447
営業貸付事業		9,716		9,716	2,330	7,385
その他		28,884	11,983	16,901	216	16,684
合計		1,622,823	1,387,444	235,378	49,860	185,517

## 当連結会計年度

セグメントの名称		売上高 (百万円)	売上原価 (百万円)	差引利益 (百万円)	資金原価 (百万円)	売上総利益 (百万円)
貸貸・ 延払事業	ファイナンス・リース	696,675				
	オペレーティング・リース	447,940				
	延払事業	316,492				
小計		1,461,108	1,249,381	211,726	54,187	157,539
営業貸付事業		9,801		9,801	2,213	7,588
その他		31,468	10,852	20,615	251	20,364
合計		1,502,378	1,260,234	242,144	56,652	185,492

(注) 売上高について、セグメント間の内部売上高または振替高は含まれておりません。

## (2) 経営者の視点による経営成績等の状況に関する分析・検討内容

経営者の視点による当社グループの経営成績等の状況に関する認識及び分析・検討内容は次のとおりであります。なお、文中の将来に関する事項は、当連結会計年度末現在において判断したものであります。

**事業環境**

当連結会計年度の世界経済は、中国や欧州など一部地域で鈍化や減速が見られたものの、全体としては緩やかな回復基調となりました。国内経済は、企業収益および雇用・所得環境の改善維持や、これを受けた個人消費の持ち直しにより、緩やかな回復が続きましたが、通商問題や中国経済の減速など、先行きへの不透明感から期末にかけて弱さが見られました。

国内の設備投資は企業収益が高い水準で維持される中で緩やかに増加し、リース取扱高（公益社団法人リース事業協会統計）は、前年比2.8%の増加となりました。

金融資本市場においては、日本銀行による「長短金利操作付き量的・質的金融緩和」のもと、極めて緩和した状態が続きました。

**事業活動**

このような状況下、当社グループは、3か年の中期経営計画の2年目を迎え、経営目標の実現と財務目標の達成に向けて様々な業務戦略を進めてまいりました。

**a 事業再編**

当社は、当社の株主である株式会社三井住友フィナンシャルグループ（以下「三井住友フィナンシャルグループ」）と住友商事株式会社（以下「住友商事」）、および住友三井オートサービス株式会社（以下「SMA S」）、SMFLキャピタル株式会社（以下「FLC」）とともに、三井住友フィナンシャルグループと住友商事の戦略的共同事業である総合リース事業、オートリース事業および航空機リース事業において、当社をプラットフォームとして再編すること（以下「事業再編」）を前連結会計年度に決定し、2019年1月1日付で完了いたしました。事業再編により、当社は三井住友フィナンシャルグループと住友商事それぞれが保有する議決権の所有割合が50%となり、両社の持分法適用関連会社となりました。また、FLCを統合し、両社の強みを活かした新SMFLをスタートさせました。モビリティ事業においては、FLCのフリート事業（オートリース事業）を会社分割・株式譲渡によりSMA S子会社として承継するとともに、SMA Sへの資本参加により、同社を持分法適用関連会社といたしました。また、SMBC Aviation Capital Limited（以下「SMBCAC」）の資本増強により航空機リース事業の中長期的な競争力の向上を図るなど、事業再編の目的実現に向けた体制構築に取り組んでまいりました。

**b 営業基盤の拡充**

国内ビジネスでは、リース需要が伸び悩む中、専門性を活かしたビジネスソリューションの提案を引き続き推進し、お客さまのニーズに合う金融サービスの提供を拡大してまいりました。また、SMBCグループおよび住友商事グループとの連携強化や、事業再編により当社と統合したFLCとのシナジー創出などを通じ、収益基盤の拡充に努めてまいりました。加えて、SMFLみらいパートナーズ株式会社を戦略子会社として設立し、不動産、環境エネルギー、地方創生等の各分野で当社がこれまで培ってきた様々な知見やノウハウをベースに新たなサービスの提供に向けた検討を進めております。

海外ビジネスでは、グローバル販売金融の深化や日系企業のお客さまへのソリューション営業を推進し、安定した収益の獲得に努めてまいりました。

航空機リースビジネスでは、エンジンリース事業への参画に加え、市場の需要を的確に捉えた資産ポートフォリオ戦略に基づく優良資産の積み上げ等により、持続的成長に向けた収益基盤の構築に努めてまいりました。

**c 経営基盤の強化**

経営管理においては、ビジネスモデルに合わせた事業戦略の推進や資源配分の最適化を図ることを目的に、部門制の導入に取り組むとともに、マネーローダリングやテロ資金供与防止の徹底など、グループのコンプライアンスおよびリスク管理体制を整備し、連結グループ経営の基盤を強化してまいりました。

また、業務体制では、事業再編に伴う組織やシステム統合の推進に加え、RPA（Robotic Process Automation）などの新技術を活用し、業務効率化や業務改革への取組を推進してまいりました。

人事面では、ダイバーシティの推進やワークライフバランスの強化を図り、多様な人材が能力を最大限に発揮できる体制整備や働き方改革に関する施策を推進してまいりました。

## 財政状態の分析

### a 資産の状況

当連結会計年度末の総資産は、現金及び預金が連結会計年度末比93億円、のれんが同90億円の減少となったこと等に対し、賃貸資産前渡金が同1,051億円、営業資産残高が同192億円、投資有価証券(営業資産に含まれる営業目的の金融収益を得るため所有する投資有価証券を除く)が同314億円、繰延税金資産が同123億円の増加となったこと等により前連結会計年度末比1,520億円増加の5兆8,126億円となりました。

### b 資金調達の状況

#### ア．資金調達の方針

当社は健全な財務体質を維持・強化していくことにより、安定的かつ低廉な資金調達基盤の構築を図っております。有力な取引金融機関との良好な取引関係をもとに継続的な資金調達を行っていくとともに、優良な格付を背景に資本市場におけるコマーシャル・ペーパー、無担保社債、ユーロ・ミディアム・ターム・ノートの発行及びリース債権流動化の実施により、調達手段の多様化を行っております。また、的確なALM(資産と負債を総合的に管理する手法)の運営のもとで、市場金利の変動に適切に対処し金利変動リスクを管理しながら、長短金利差を活かした利鞘収益の確保を図っております。

#### イ．当連結会計年度の資金調達の状況

当連結会計年度末の有利子負債残高は、前連結会計年度末比2,652億円増加の4兆5,149億円となりました。この内、金融機関からの借入残高は前連結会計年度末比1,337億円増加の2兆8,321億円、コマーシャル・ペーパー、社債等の資本市場からの調達残高は同1,314億円増加の1兆6,828億円となりました。

低廉な調達手段であるコマーシャル・ペーパー残高を維持する一方、国内外で社債を継続的に発行し、将来にわたる資金調達の安定性にも配慮致しました。

#### ウ．格付の状況

格付機関	長期格付	短期格付
株式会社日本格付研究所(JCR)	AA-	J-1+
株式会社格付投資情報センター(R&I)	A+	a-1
S&Pグローバル・レーティング・ジャパン株式会社	A-	-

当連結会計年度末現在、当社は複数の格付機関から格付を取得しております。

### c 純資産の状況

純資産は、親会社株主に帰属する当期純利益の積上げによる利益剰余金の増加、自己株式の処分及び為替換算調整の直接計上による増加の一方で、自己株式の取得、剰余金の配当の実施による利益剰余金の減少や繰延ヘッジの直接計上による減少があったため、前連結会計年度末比905億円減少の7,340億円となりました。

この結果、自己資本比率は前連結会計年度末比2.0ポイント下降し10.6%となりました。

## 経営成績等の分析

### a 経営成績の状況

当連結会計年度における営業の成果としましては、新規の契約実行高は前年同期比10.4%増加の2兆4,122億円となりました。

売上高は前連結会計年度比7.4%減少の1兆5,023億円となりました。売上総利益は、前連結会計年度比ほぼ横ばいの1,854億円となり、営業利益は事業再編に係る費用や与信関連費用の増加などにより、同6.3%減少の909億円となり、経常利益は同10.3%減少の875億円となりました。特別利益において投資有価証券売却益の計上があったことに加えて前連結会計年度に計上した特別損失の反動や、法人税、住民税及び事業税・法人税等調整額の影響により、親会社株主に帰属する当期純利益は、前連結会計年度比46.7%増加の800億円となりました。

当社グループの経営成績に重要な影響を与える要因につきましては、「第2 事業の状況 2 事業等のリスク」に記載のとおりであります。

b 目標とする経営指標の達成状況等

中期経営計画の最終年度（2019年度）において、以下の3つの財務目標を掲げ、収益性を重視しながら持続的な成長を図っております。当連結会計年度における連結ROAは1.82%、連結粗利益は1,855億円、連結OHRは41.3%と、堅調な推移となりました。

< 中期経営計画の最終年度（2019年度）における3つの財務目標 >

・ 連結ROA *1	1.7%程度
・ 連結粗利益 *2	1,950億円
・ 連結OHR *3	41%程度

\*1 ROA (Return On Assets) : 営業資産経常利益率

\*2 売上総利益から与信関係費用を控除したもの

\*3 OHR (Overhead Ratio) : 営業経費を粗利益で除したもの

c 資本の財源及び資金の流動性に係る情報

事業再編の一環として実施した三井住友フィナンシャルグループの保有する当社普通株式の取得及びSMBC Aviation Capital Limitedへの増資等の財源については、主に取引銀行からの借入により調達いたしました。

d セグメント情報に記載された区分ごとの状況

セグメントごとの財政状態及び経営成績の状況に関する認識及び分析・検討内容は、次のとおりであります。

セグメントの業績は、次のとおりであります。なお、セグメント売上高には、セグメント間の内部売上高又は振替高が含まれております。

賃貸・延払事業

賃貸・延払事業の契約実行高は前連結会計年度比13.7%増加の1兆6,310億円となり、営業資産残高は前連結会計年度末比1.0%増加の4兆3,678億円となりました。セグメント売上高は前連結会計年度比7.8%減少の1兆4,611億円となり、セグメント利益は、事業再編に係る費用や与信関連費用の増加などにより同7.3%減少の959億円となりました。

営業貸付事業

営業貸付事業の契約実行高は前連結会計年度比3.9%増加の7,673億円となりましたが、営業資産残高は前連結会計年度末比6.8%減少の4,000億円となりました。セグメント売上高は前連結会計年度比6.7%減少の139億円となり、セグメント利益は与信関連費用の増加などにより同7.6%減少の96億円となりました。

その他

その他の契約実行高は前連結会計年度比19.9%増加の137億円となり、営業資産残高は前連結会計年度末比13.9%増加の473億円となりました。セグメント売上高は、手数料収入の増加などを主因として前連結会計年度比8.5%増加の346億円となり、セグメント利益は同28.2%増加の192億円となりました。

#### 4 【経営上の重要な契約等】

##### (1) リース共同事業の再編に関する契約の締結

当社の親会社である株式会社三井住友フィナンシャルグループ（以下「三井住友フィナンシャルグループ」）及び住友商事株式会社（以下「住友商事」）は、国内外の関係当局の認可等を得ることを前提として、三井住友フィナンシャルグループと住友商事が共同して運営するリース共同事業を再編すること（以下、「本再編」）について、2017年11月6日、基本合意書を締結いたしました。これに伴い、当社は、2017年11月6日付の取締役会において、親会社の異動の発生が見込まれる、三井住友フィナンシャルグループの保有する当社普通株式の取得、及び、当社を吸収合併存続会社、当社の子会社であるS M F Lキャピタル株式会社（以下「F L C」）を吸収合併消滅会社とする吸収合併（以下、「本合併」）を含む本再編実施の基本方針につき決議いたしました。2018年3月27日付の取締役会において、三井住友フィナンシャルグループ、住友商事及びF L Cとの間で、本再編に関する総合リース事業再編契約書を締結することを決議し、同契約を2018年3月30日に締結いたしました。

また、当社は、2018年3月27日付の取締役会において、F L Cとの吸収合併後に当社のオートリース事業を、当社が設立予定の会社（以下「新会社」）に吸収分割（以下「オートリース事業の吸収分割」）によって承継させることを決議し、三井住友フィナンシャルグループ、住友商事及び住友三井オートサービス株式会社との間で、オートリース事業の吸収分割等を行うことを内容とする本再編に関するオートリース事業再編契約書を2018年3月30日に締結いたしました。

当社は、2018年10月22日付の取締役会の決議に基づき、当社とF L Cの間での本合併に関する吸収合併契約書、及び、当社と設立された新会社の間でのオートリース事業の吸収分割に関する吸収分割契約書を、2018年10月22日に締結いたしました。

詳細につきましては、「第5 経理の状況 1 連結財務諸表」の「注記事項（企業結合等関係） 1 共通支配下の取引等」に記載のとおりであります。

##### (2) SMBC Aviation Capital Limitedとエアバス社及びボーイング社との間の航空機の購入契約

当連結会計年度において、当社の連結子会社であるSMBC Aviation Capital Limitedはエアバス社との間で、航空機を購入する契約を締結いたしました。

契約会社名	契約締結年度	契約先	受領予定時期	契約内容
SMBC Aviation Capital Limited	2015年3月期	エアバス社	2016年から 2022年まで	航空機の購入契約 ・ A320neo 110機 ・ A320ceo 5機
	2015年3月期	ボーイング社	2018年から 2022年まで	航空機の購入契約 ・ ボーイング737 MAX 8 90機
	2019年3月期	エアバス社	2023年から 2025年まで	航空機の購入契約 ・ A320neo 50機 ・ A321neo 15機

##### (3) エムジーリース株式会社の株式譲渡契約の締結

当社は、2018年12月26日付の取締役会において、連結子会社であるエムジーリース株式会社（以下「M G L」）の株式をM G L及び丸紅株式会社（以下「丸紅」）に譲渡することを決議し、2018年12月27日付でM G L及び丸紅との間で株式譲渡契約を締結、2019年2月1日に本株式を譲渡いたしました。

##### (4) 不動産リース事業の吸収分割契約の締結

当社は、2019年1月29日付の取締役会において、当社の不動産リース事業の一部を、当社完全子会社であるS M F Lみらいパートナーズ株式会社に吸収分割（以下「不動産リース事業の吸収分割」）によって承継させることを決議し、同社との間で、同日付で締結した不動産リース事業の吸収分割契約書に基づき、2019年4月1日付で、不動産リース事業の吸収分割を実施いたしました。

詳細につきましては、「第5 経理の状況 1 連結財務諸表」の「注記事項（重要な後発事象）（不動産リース事業の会社分割）」に記載のとおりであります。

#### 5 【研究開発活動】

該当事項はありません。



### 第3 【設備の状況】

#### 1 【賃貸資産】

##### (1) 設備投資等の概要

当社グループにおける当連結会計年度の賃貸資産設備投資は、次のとおりであります。

区分	取得価額(百万円)
オペレーティング・リース資産	449,915

(注) ファイナンス・リース取引終了後の再リース契約の締結により、リース投資資産から振替えた資産を含んでおりません。

当連結会計年度において、賃貸取引の終了等により売却・除却した資産の内訳は、次のとおりであります。

区分	帳簿価額(百万円)
オペレーティング・リース資産	190,372

##### (2) 主要な設備の状況

当社グループにおける賃貸資産は、次のとおりであります。

区分	帳簿価額(百万円)
オペレーティング・リース資産	1,783,387

##### (3) 設備の新設、除却等の計画

重要な設備の新設・除却等の計画はありません。なお、取引先との契約等に基づき、オペレーティング・リースに係る資産の取得及び除却等を随時行っております。

## 2 【社用資産】

### (1) 設備投資等の概要

当連結会計年度では、業務効率化のための情報システム関連を中心に71億円の設備投資を実施しました。

### (2) 主要な設備の状況

当社グループにおける主要な設備は、以下のとおりであります。

提出会社

2019年3月31日現在

事業所名 (所在地)	セグメントの名称	設備の 内容	帳簿価額(百万円)						従業員数 (人)
			建物 及び 構築物	機械装置 及び 車両運搬具	土地 (面積㎡)	リース 賃借資産	器具備品	合計	
東京本社 (東京都千代田区)	賃貸・延払事業、営業 貸付事業、その他	事務所等	1,403	-	- (-)	436	246	2,086	1,007 〔108〕
大阪本社 (大阪市中央区)	同上	同上	164	2	- (-)	20	58	246	330 〔60〕
営業部並びに営業所等 (札幌市中央区他)	同上	同上	762	16	- (-)	174	751	1,705	959 〔201〕

(注) 1 上記事業所は全て賃借しており、その賃借料は年間2,496百万円であります。

2 従業員数の〔 〕は、臨時従業員数を外書きしております。

3 上記以外に提出会社は、ソフトウェア5,823百万円を所有しております。

国内子会社

2019年3月31日現在

会社名	事業所名 (所在地)	セグメントの名称	設備の 内容	帳簿価額(百万円)						従業員数 (人)
				建物 及び 構築物	機械装置 及び 車両運搬具	土地 (面積㎡)	リース 賃借資産	器具備品	合計	
S M F L レンタ ル(株)	本社他 (東京都 千代田区他)	賃貸・延払事業、 営業貸付事業、 その他	事務所等	251	8	- (-)	-	37	297	202 〔64〕
S F I リーシ ン(株)	本社他 (東京都 千代田区他)	賃貸・延払事業、 営業貸付事業、 その他	同上	43	-	- (-)	0	53	96	86 〔20〕

(注) 従業員数の〔 〕は、臨時従業員数を外書きしております。

在外子会社

2019年3月31日現在

会社名	事業所名 (所在地)	セグメントの名称	設備の 内容	帳簿価額(百万円)						従業員数 (人)
				建物 及び 構築物	機械装置 及び 車両運搬具	土地 (面積㎡)	リース 賃借資産	器具備品	合計	
SMBC Aviation Capital Limited	本社 (アイルラ ンド・ダ ブリン市)	賃貸・延払事業、 営業貸付事業、 その他	事務所等	182	-	- (-)	-	139	322	158 〔-〕

(注) 従業員数の〔 〕は、臨時従業員数を外書きしております。

### (3) 設備の新設、除却等の計画

特記事項はありません。

## 第4 【提出会社の状況】

## 1 【株式等の状況】

## (1) 【株式の総数等】

## 【株式の総数】

種類	発行可能株式総数(株)
普通株式	400,000,000
計	400,000,000

## 【発行済株式】

種類	事業年度末現在 発行数(株) (2019年3月31日)	提出日現在 発行数(株) (2019年6月26日)	上場金融商品取引所 名又は登録認可金融 商品取引業協会名	内容
普通株式	95,314,112	95,314,112		完全議決権株式であり、権利 内容に何ら限定のない当社に おける標準となる株式 (注)1, 2
計	95,314,112	95,314,112		

(注) 1 当社は単元株制度を採用しておりません。

2 譲渡による当社の株式の取得については、取締役会の承認を要する旨定款に定めております。

## (2) 【新株予約権等の状況】

## 【ストックオプション制度の内容】

該当事項はありません。

## 【ライツプランの内容】

該当事項はありません。

## 【その他の新株予約権等の状況】

該当事項はありません。

## (3) 【行使価額修正条項付新株予約権付社債券等の行使状況等】

該当事項はありません。

## (4) 【発行済株式総数、資本金等の推移】

年月日	発行済株式 総数増減数 (株)	発行済株式 総数残高 (株)	資本金増減額 (百万円)	資本金残高 (百万円)	資本準備金 増減額 (百万円)	資本準備金 残高 (百万円)
2007年10月1日(注)	51,987,517	95,314,112	239	15,000	653	15,000

(注) 三井住友銀リース株式会社との合併に伴い、同社普通株式1株につき当社普通株式1.4859株( )、同社種類株式1株につき当社普通株式5.7050株( )の割合をもって割当交付いたしました。

( ) 小数点第5位以下を切り捨てて表記しております。

## (5) 【所有者別状況】

2019年3月31日現在

区分	株式の状況							単元未 満株式 の状況 (株)	
	政府及び 地方公共 団体	金融機関	金融商品 取引業者	その他の 法人	外国法人等		個人 その他		計
					個人 以外	個人			
株主数 (人)				2			1	3	
所有株式数 (株)				77,004,444			18,309,668	95,314,112	
所有株式数 の割合(%)				80.8			19.2	100.00	

(注) 自己株式18,309,668株は「個人その他」に記載しております。

## (6) 【大株主の状況】

2019年3月31日現在

氏名又は名称	住所	所有株式数 (株)	発行済株式 (自己株式を 除く。)の 総数に対する 所有株式数 の割合(%)
株式会社三井住友フィナンシャルグループ	東京都千代田区丸の内一丁目1番2号	38,502,222	50.00
住友商事株式会社	東京都千代田区大手町二丁目3番2号	38,502,222	50.00
計	-	77,004,444	100.00

(注) 上記のほか当社所有の自己株式18,309,668株があります。

## (7) 【議決権の状況】

## 【発行済株式】

2019年3月31日現在

区分	株式数(株)	議決権の数(個)	内容
無議決権株式			
議決権制限株式(自己株式等)			
議決権制限株式(その他)			
完全議決権株式(自己株式等)	(自己保有株式) 普通株式 18,309,668		権利内容に何ら限定のない当社における標準となる株式
完全議決権株式(その他)	普通株式 77,004,444	77,004,444	権利内容に何ら限定のない当社における標準となる株式
単元未満株式			
発行済株式総数	95,314,112		
総株主の議決権		77,004,444	

## 【自己株式等】

2019年3月31日現在

所有者の氏名 又は名称	所有者の住所	自己名義 所有株式数 (株)	他人名義 所有株式数 (株)	所有株式数 の合計 (株)	発行済株式 総数に対する 所有株式数 の割合(%)
(自己保有株式) 三井住友ファイナンス& リース株式会社	東京都千代田区丸の内一 丁目3番2号	18,309,668		18,309,668	19.2
計		18,309,668		18,309,668	19.2

## 2 【自己株式の取得等の状況】

【株式の種類等】会社法第155条第3号に基づく普通株式の取得

## (1) 【株主総会決議による取得の状況】

区分	株式数(株)	価額の総額(百万円)
株主総会(2018年11月27日)での決議状況 (取得期間 2018年11月28日～2019年3月31日)	18,500,749	190,000
当事業年度前における取得自己株式		
当事業年度における取得自己株式	18,500,749	176,284
残存授権株式の総数及び価額の総額		13,715
当事業年度の末日現在の未行使割合(%)		7.2%
当期間における取得自己株式		
提出日現在の未行使割合(%)		7.2%

## (2) 【取締役会決議による取得の状況】

該当事項はありません。

## (3) 【株主総会決議又は取締役会決議に基づかないものの内容】

該当事項はありません。

## (4) 【取得自己株式の処理状況及び保有状況】

区分	当事業年度		当期間	
	株式数(株)	処分価額の総額 (百万円)	株式数(株)	処分価額の総額 (百万円)
引き受ける者の募集を行った 取得自己株式	3,001,448	29,000		
消却の処分を行った取得自己株式				
合併、株式交換、会社分割に係る 移転を行った取得自己株式				
その他( )				
保有自己株式数	18,309,668		18,309,668	

### 3 【配当政策】

当社は、株主である株式会社三井住友フィナンシャルグループと住友商事株式会社の経営戦略との整合及び両株主への利益還元に留意しつつ、基本的には当社の自己資本の状況を考慮し、多様化する事業活動と将来の事業拡大に必要な内部留保の維持・充実に努め、株主総会の決議により年に1回、剰余金の配当を行うこととしております。

第57期の1株当たりの配当金につきましては262円としました。

第57期の剰余金の配当は以下のとおりであります。

決議年月日	配当金の総額(百万円)	1株当たり配当額(円)
2019年6月25日 定時株主総会決議	20,175	262

## 4 【コーポレート・ガバナンスの状況等】

### (1) 【コーポレート・ガバナンスの概要】

コーポレート・ガバナンスに関する基本的な考え方

当社では経営における普遍的な考え方として「経営理念」を定めており、コーポレート・ガバナンスの強化・充実は、「経営理念」を実現するための経営上の重要な課題の一つと考えております。

（経営理念）

時代を先取りし、付加価値の高いサービスを提供することにより、社会に貢献する

- ・付加価値の高いサービスを提供し、お客様とともに発展する
- ・時代を先取りした事業展開を行い、企業価値の持続的成長を図る
- ・高い遵法精神と高潔な倫理観のもと事業を行う
- ・自由闊達な社風を醸成し、社員が意欲と能力を最大限発揮できる環境を作る

コーポレート・ガバナンス体制

#### a 役員の状況

役員は取締役8名、監査役6名の体制となっており、このうち取締役2名、監査役3名は社外からの選任であります（有価証券報告書提出日現在）。また、当社では「意思決定・監督」機能と「業務執行」機能を分離して経営の透明性と健全性を高める観点から執行役員制度を導入しております。取締役会が選任した執行役員31名（うち5名は取締役を兼務）が業務を執行しております。

#### b 取締役会並びに監査役

取締役会は原則として月1回開催され、重要な事項を決定するとともに、取締役及び執行役員の職務の執行を監督しております。取締役会の議長には取締役会長が就任、業務執行の最高責任者である取締役社長との分担を図っております。

当社は監査役設置会社であります。監査役は経営方針決定の経過及び職務執行の状況を把握するために、取締役会をはじめとする重要な会議に出席し取締役等から事業の報告を受けるとともに、重要な決裁書類の閲覧や会計監査人からの報告や聴取等を通じて、取締役の職務執行の監査を行っております。

#### c 業務執行

当社では取締役会において選任された執行役員が業務執行を担当し、業務執行の最高意思決定機関として経営会議を設置しております。経営会議は執行役員を兼務する取締役及び取締役社長が指名する執行役員で構成され、重要な業務執行の審議を行っております。

業務運営に関して、広範囲かつ機動的に情報伝達、意見交換等を行う場として、情報連絡会等の諸会議、社内横断的な協議、調整機関として各種の委員会を設置し、重要な業務報告や具体的な施策の審議を行っております。

## d 経営管理組織・体制等

当社の経営管理組織・体制を図に示すと次のとおりであります。

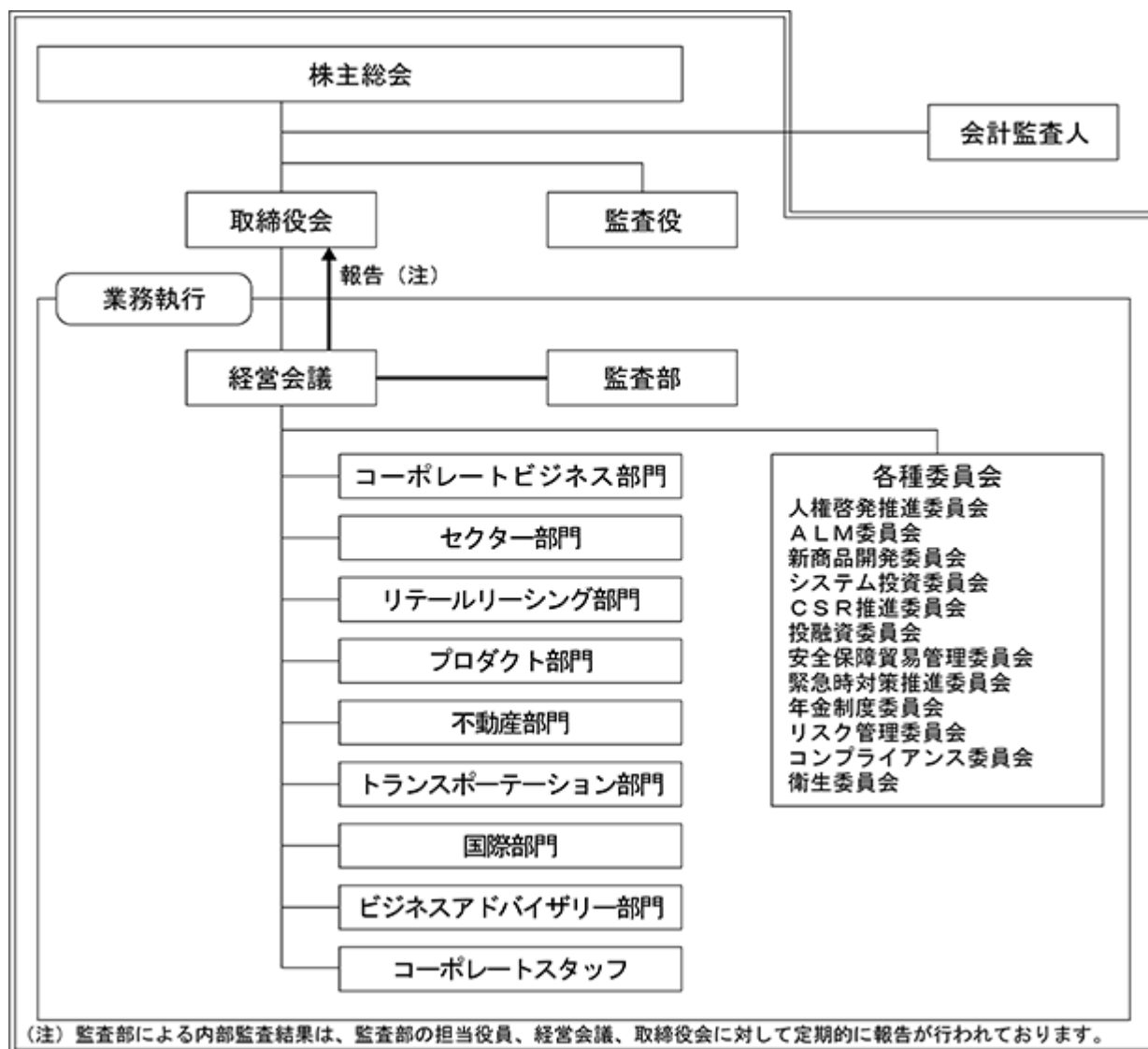

## 内部統制システム及びリスク管理体制の整備の状況

当社では会社業務の適正を確保するための体制（内部統制システム）を内部統制規程に定め、取締役の職務執行にかかる体制、リスク管理体制、コンプライアンス体制、財務報告にかかる内部統制、企業集団における業務の適正を確保するための体制、監査役の監査業務にかかる体制及び内部監査体制を整備し、健全な経営体制の構築に取り組んでおります。

## a 取締役の職務の執行に係る体制

取締役の職務の執行にかかる情報については、情報管理規程、情報・文書管理規則等に則り、適切な保存及び管理を行っております。取締役の職務の執行については、業務計画を策定し、効率的な業務運営及び業績管理を行っております。また、各取締役が適切に職務の執行を分担するとともに、組織及び職務権限規程等を定め、これらの規程に則った適切な権限委譲を行っております。



b リスク管理体制

当社及び当社グループ会社の損失の危険の管理を適切に行うため、リスク管理の基本的事項を総合リスク管理規程として定め、戦略目標と業務形態に応じて、管理すべきリスクの所在と種類を特定した上で、各リスクの特性に応じ適切な管理を実施しております。

同規程において当社が管理すべきリスクの種類として、信用リスク、アセットリスク、市場リスク、流動性リスク、オペレーショナルリスク（事務リスク、システムリスク等）、法務リスク、税務・会計リスク、レピュテーションリスク、人事リスクを定めており、各リスクの管理担当部署は、リスク管理部及び企画部とともに、網羅的、体系的な管理を行っております。

c コンプライアンス体制

当社及び当社グループ会社の役員及び従業員の職務の執行が法令及び定款に適合することを確保するため、コンプライアンス・マニュアルを制定し、役員及び従業員がこれを遵守しております。同マニュアルでは経営理念を実践し、お客様の信頼にこたえとともに、広く社会の発展に貢献していく上で、役員及び従業員に求められる業務遂行上の行動規範及びこれを実効性のあるものとするための業務上の手続並びに検証体制を定めております。さらに、コンプライアンス体制を有効に機能させることを目的として、年度ごとに、規定の整備や研修等、コンプライアンスに関する具体的な年間計画を策定し、体制整備を進めております。

また、法令等の違反を早期に発見・是正することを目的として、内部通報制度を整備し、これを適切に運営しております。

反社会的勢力との取引を排除するため、当社のグループ全体の基本方針を定め、適切に管理する体制を整備しており、またマネーロンダリング及びテロ資金の供与を防止するため、当社のグループ全体の基本方針としてマネーロンダリング・テロ資金供与防止管理規程を定め、同規程に基づいた運営及び管理を行っております。

d 財務報告に係る内部統制

当社のグループ全体の会計経理の適正性及び財務報告の信頼性を確保するため、財務報告に係る内部統制評価規程等を制定し、財務報告に係る内部統制について必要な体制を整備・運用するとともに、その有効性を評価しております。

e 企業集団における業務の適正を確保するための体制

当社グループ会社に対し、コンプライアンスマニュアル・グループ会社規則を定め、同規則に則った適切なグループ管理を行っております。

当社グループ内における取引等の公正性及び適切性を確保するため、当社及び当社グループ会社は、当社グループ内並びに株式会社三井住友フィナンシャルグループ及び住友商事株式会社並びにそれらのグループ内の会社との間で取引等を行う場合には、法務リスク管理規則に定める手続に則り、商品ないし役務の対価等の条件が、その通常の条件に照らして適正かつ妥当であることを多面的に検証した上で行います。

当社のグループ会社における取締役の職務執行状況を把握し、取締役による職務執行が効率的に行われること等を確保するため、グループ会社管理の基本的事項をグループ会社規程等として定め、これらの規程に則ったグループ会社の管理及び運営を行うこととしております。

役員報酬の内容

第57期における当社の取締役及び監査役に対する報酬等は、次のとおりであります。

取締役に対する報酬等327百万円（支給人数10名）

監査役に対する報酬等 52百万円（支給人数4名）

（内、社外役員に対する報酬等22百万円）

（注）1 報酬等の額には、取締役に対する役員賞与引当金繰入額(61百万円)が含まれております。なお、社外取締役及び監査役に対する役員賞与金はありません。

2 報酬等の額には、取締役及び監査役に対する役員退職慰労引当金繰入額(取締役34百万円、監査役4百万円)が含まれております。

#### 取締役の定数

当社の取締役は3名以上とする旨、定款に定めております。

#### 取締役の選任の決議要件

当社は、取締役の選任について、株主総会において、議決権を行使することができる株主の議決権の3分の1以上を有する株主が出席し、その議決権の過半数をもって行う旨、定款に定めております。

また、取締役の選任は、累積投票によらないものとする旨、定款に定めております。

## (2) 【役員の状況】

## 役員一覧

男性 14名 女性 0名 (役員のうち女性の比率 0%)

役職名	氏名	生年月日	略歴		任期	所有株式数 (千株)
取締役 会長 (代表取締役)	堀江 誠	1959年 3月15日生	1981年 4月 2009年 4月 2012年 4月 2015年 4月 2015年 6月 2017年 4月 2017年 6月 2019年 6月	住友商事株式会社入社 同社理事 同社執行役員 同社常務執行役員 同社取締役常務執行役員 同社取締役専務執行役員 同社専務執行役員 三井住友ファイナンス&リース株式会社取締役会長(現職)	(注4)	
取締役 社長 (代表取締役)	橘 正 喜	1956年 7月 6日生	1980年 4月 2007年 4月 2010年 4月 2012年 4月 2013年 4月 2015年 4月 2017年 6月	株式会社住友銀行入行 株式会社三井住友銀行執行役員 同行常務執行役員 株式会社三井住友フィナンシャルグループ常務執行役員 株式会社三井住友銀行取締役兼専務執行役員 同行取締役兼副頭取執行役員 三井住友ファイナンス&リース株式会社顧問 当社取締役社長(現職)	(注4)	
取締役 副社長執行役員 (代表取締役)	植田 祐一郎	1956年 6月30日生	1979年 4月 2007年 4月 2010年 4月 2012年 5月 2013年 4月 2013年 6月 2019年 4月	株式会社住友銀行入行 株式会社三井住友銀行執行役員 同行常務執行役員 三井住友ファイナンス&リース株式会社常務執行役員 当社専務執行役員 当社取締役専務執行役員 当社取締役副社長執行役員(現職)	(注4)	
取締役 専務執行役員 (代表取締役)	諸岡 礼二	1961年 4月25日生	1984年 4月 2012年 4月 2016年 4月 2017年 4月 2018年 6月 2019年 4月	住友商事株式会社入社 同社理事 同社執行役員(現職) 三井住友ファイナンス&リース株式会社常務執行役員 当社取締役常務執行役員 当社取締役専務執行役員(現職)	(注4)	
取締役 専務執行役員	池田 剛久	1958年11月12日生	1983年 4月 2011年 4月 2013年 4月 2016年 5月 2016年 6月 2017年 4月	株式会社三井銀行入行 株式会社三井住友銀行執行役員 同行常務執行役員 三井住友ファイナンス&リース株式会社専務執行役員 当社取締役専務執行役員(現職) 株式会社三井住友フィナンシャルグループ常務執行役員(現職)	(注4)	
取締役 専務執行役員	村田 雄史	1958年 5月 20日生	1982年 4月 2012年 4月 2015年 4月 2018年 4月 2019年 4月 2019年 6月	住友商事株式会社入社 同社理事 同社執行役員 三井住友ファイナンス&リース株式会社常務執行役員 住友商事株式会社顧問(現職) 三井住友ファイナンス&リース株式会社専務執行役員 当社取締役専務執行役員(現職)	(注4)	

役職名	氏名	生年月日	略歴		任期	所有株式数 (千株)
取締役 (社外取締役)	岡 省一郎	1959年 7月17日生	1983年 4月 2011年 4月 2014年 4月 2017年 4月 2018年 4月 2019年 4月	住友商事株式会社入社 同社理事 同社執行役員 同社常務執行役員 三井住友ファイナンス&リース株式会社取締役(現職) 住友商事株式会社専務執行役員(現職)	(注4)	
取締役 (社外取締役)	中 島 達	1963年 9月14日生	1986年 4月 2014年 4月 2016年 4月 2017年 4月 2019年 4月	株式会社住友銀行入行 株式会社三井住友銀行執行役員 同行常務執行役員 株式会社三井住友フィナンシャルグループ常務執行役員 株式会社三井住友銀行取締役兼専務執行役員(現職) 株式会社三井住友フィナンシャルグループ執行役員専務(現職) 三井住友ファイナンス&リース株式会社取締役(現職)	(注5)	
常任監査役 常勤	細 川 学	1958年 2月23日生	1981年 4月 2013年 4月 2015年 4月 2017年 6月	株式会社住友銀行入行 三井住友ファイナンス&リース株式会社理事 当社執行役員 当社常任監査役(現職)	(注6)	
常任監査役 (社外監査役) 常勤	服 部 進 睦	1959年11月18日生	1982年 4月 2016年 6月	住友商事株式会社入社 三井住友ファイナンス&リース株式会社常任監査役(現職)	(注7)	
常任監査役 常勤	相 川 敏 文	1960年 1月29日生	1983年 4月 1989年 5月 2014年 4月 2016年 4月 2019年 5月	朝日オートリース株式会社入社 住商リース株式会社入社 三井住友ファイナンス&リース株式会社理事 当社執行役員 当社常任監査役(現職)	(注8)	
常任監査役 常勤	多 久 善 雄	1960年10月29日生	1983年 4月 2018年 4月 2019年 5月	株式会社住友銀行入行 三井住友ファイナンス&リース株式会社理事 当社常任監査役(現職)	(注8)	
監査役 (社外監査役)	村 上 兼 士	1962年 9月23日生	1987年 4月 2016年 4月 2016年 6月	住友商事株式会社入社 同社リース・事業開発部長(現職) 三井住友ファイナンス&リース株式会社監査役(現職)	(注7)	
監査役 (社外監査役)	伊 藤 誠 一 郎	1967年 2月15日生	1989年 4月 2019年 5月	株式会社住友銀行入行 三井住友ファイナンス&リース株式会社監査役(現職)	(注8)	
計						

- (注) 1 取締役のうち、岡省一郎氏及び中島達氏は社外取締役であります。  
2 監査役のうち、服部進睦氏、村上兼士氏及び伊藤誠一郎氏は社外監査役であります。  
3 当社は執行役員制度を導入しており、その数は31名(うち取締役兼務5名)であります。  
4 2019年6月25日から2020年3月期定時株主総会終結の時まで。  
5 2019年4月18日から2020年3月期定時株主総会終結の時まで。  
6 2017年6月27日から2021年3月期定時株主総会終結の時まで。  
7 2016年6月27日から2020年3月期定時株主総会終結の時まで。  
8 2019年5月1日から2023年3月期定時株主総会終結の時まで。

#### 社外取締役及び社外監査役との関係

当社の社外取締役は2名、社外監査役は3名であります。

社外取締役である岡省一郎氏は、住友商事株式会社の専務執行役員、株式会社大島造船所の取締役及び当社の連結子会社であるSMBC Aviation Capital Limitedの取締役であります。当社は、同氏が総合商社での豊富な業務経験と高い識見を当社の経営に活かしていただけると判断し、選任しております。また、同氏と当社との間に特別な利害関係はありません。住友商事株式会社は当社のその他の関係会社であり、同社とは通常の営業取引があります。株式会社大島造船所は当社のその他の関係会社の関連会社であります。

社外取締役である中島達氏は、株式会社三井住友フィナンシャルグループの執行役専務並びに株式会社三井住友銀行の取締役兼専務執行役員であり、株式会社S M B C 信託銀行及びS M B C 日興証券株式会社の取締役であります。当社は、同氏が銀行での豊富な業務経験と高い識見を当社の経営に活かしていただけると判断し、選任しております。また、同氏と当社との間に特別な利害関係はありません。株式会社三井住友フィナンシャルグループは当社のその他の関係会社であります。株式会社三井住友銀行、株式会社S M B C 信託銀行及びS M B C 日興証券株式会社は当社のその他の関係会社の子会社であり、同社とは通常の営業取引があります。

社外監査役である服部進陸氏は、住友商事株式会社の出身であり、当社の連結子会社であるS M F L みらいパートナーズ株式会社及びホスピタルサプライジャパン株式会社の監査役であります。当社は、同氏が総合商社での豊富な業務経験と高い識見を当社の実効的な監査に活かしていただけると判断し、選任しております。また、同氏と当社との間に特別な利害関係はありません。住友商事株式会社は当社のその他の関係会社であり、同社とは通常の営業取引があります。

社外監査役である村上兼士氏は、住友商事株式会社のリース・事業開発部長並びにエステック・ソリューションズ株式会社の取締役であります。当社は、同氏が総合商社での豊富な業務経験と高い識見を当社の実効的な監査に活かしていただけると判断し、選任しております。また、同氏と当社との間に特別な利害関係はありません。住友商事株式会社は当社のその他の関係会社であり、同社とは通常の営業取引があります。エステック・ソリューションズ株式会社は当社のその他の関係会社の関連会社であります。当社は同社に出資しており、通常の営業取引があります。

社外監査役である伊藤誠一郎氏は、S M B C 日興証券株式会社の取締役(監査等委員)、株式会社日本総合研究所及び三井住友D S アセットマネジメント株式会社の監査役であります。当社は、同氏が銀行での豊富な業務経験と高い識見を当社の実効的な監査に活かしていただけると判断し、選任しております。また、同氏と当社との間に特別な利害関係はありません。S M B C 日興証券株式会社及び株式会社日本総合研究所は当社のその他の関係会社の子会社であり、同社とは通常の営業取引があります。三井住友D S アセットマネジメント株式会社は当社のその他の関係会社の子会社であります。

なお、当社には社外取締役又は社外監査役を選任するための当社からの独立性に関する基準又は方針はありません。

## (3) 【監査の状況】

## 監査役監査の状況

当社では監査役の監査業務の遂行を補助するために監査役室を設置しており、その使用人の取締役からの独立性を確保するために、監査業務の遂行を補助する業務に関する当該使用人の人事評価・異動については、監査役の同意を必要とすることとしております。また監査役室の使用人は、監査業務の遂行を補助する業務については監査役の指示に基づきこれを行うものとしております。

当社及び当社のグループ会社の役員及び従業員は、当社もしくは当社グループ会社に著しい損害を及ぼすおそれのある事実や、不正の行為または法令、定款に違反する重大な事実を発見したときには、当該事実を監査役に報告することとしており、また業務執行について監査役から説明を求められたときには、速やかに当該事項を報告することとしております。

当社及び当社のグループ会社の役員及び従業員は、法令等の違反行為等を発見したときには、所属する会社の監査役、所属する会社にて設置する内部通報窓口のほか、株式会社三井住友フィナンシャルグループが設置する内部通報窓口へ報告することができることとしております。当社及び当社グループ会社のコンプライアンス担当部署は、監査役に対し、内部通報の受付・処理状況を定期的に報告するとともに、経営に与える影響を考慮の上、必要と認められるとき、または監査役から報告を求められたときにも速やかに報告することとしております。

当社及び当社グループ会社の役員及び従業員が、所属する会社の内部通報窓口及び監査役に報告したことを理由として不利な取扱いを受けることがないことを確保するため、各々の会社の内部通報規則に不利益取扱いの禁止を定めております。

内部監査担当部署（監査部）は、監査役と緊密な連携を保ち、監査役が自らの監査について協力を求めるときには、監査役が実効的な監査を行うことができるよう努めております。

代表取締役は、監査役との間で定期的な意見交換を行う機会を確保すること等により、監査役による監査機能の実効性向上に努めております。

## 内部監査の状況

当社では他の部門から独立した監査部（人員22名（有価証券報告書提出日現在））が、当社の業務の健全かつ適切な運営の確保を目的として、本社各部並びに営業部店等に対し内部監査を実施しております。監査部は、業務の有効性と効率性、財務報告の信頼性及び内部管理体制等の適切性、有効性を検証し、その結果に基づき評価及び改善提言を行っております。これらの監査結果は、監査部の担当役員、経営会議、取締役会に対して定期的に報告が行われております。

また、監査部、監査役及び会計監査人は必要に応じ連絡・調整を行い、適切かつ効率的な監査の実施に努めております。

## 会計監査の状況

## a. 監査法人の名称

有限責任 あずさ監査法人

## b. 業務を執行した公認会計士の氏名

指定有限責任社員 業務執行社員 羽太 典明、高橋 善盛

## c. 監査業務に係る補助者の構成

公認会計士 8名、公認会計士試験合格者 8名、その他 6名

## d. 監査法人の選定方針と理由

当社は、会計監査人候補者を選定する場合、監査法人の概要、独立性、内部管理体制、監査報酬の水準等の判断基準に基づき、職業的専門組織としての信頼性を確認し、有限責任 あずさ監査法人を選定しております。

会社法第340条第1項各号のいずれかに該当する事由があった場合には会計監査人の解任を検討するほか、会計監査人が職務を適正に遂行することが困難と認められる等の場合には、会社法第344条に基づき会計監査人の解任又は不再任を目的とする議案を株主総会に提出することを検討いたします。

## e. 監査役による監査法人の評価

当社の監査役は、有限責任 あずさ監査法人について、監査役の協議に基づき、同監査法人の独立性、職務遂行の体制整備状況、職務の遂行状況及び外部評価等の項目に関して総合的に検討を行った結果、いずれの項目に関しても問題はないと評価しております。

## 監査報酬の内容等

「企業内容等の開示に関する内閣府令の一部を改正する内閣府令」(2019年1月31日 内閣府令第3号)による改正後の「企業内容等の開示に関する内閣府令」第二号様式記載上の注意(56) d (f) から の規定に経過措置を適用しております。

## a. 監査公認会計士等に対する報酬の内容

区分	前連結会計年度		当連結会計年度	
	監査証明業務に基づく報酬(百万円)	非監査業務に基づく報酬(百万円)	監査証明業務に基づく報酬(百万円)	非監査業務に基づく報酬(百万円)
提出会社	129		194	
連結子会社	127		118	
計	256		313	

## b. その他重要な報酬の内容

## (前連結会計年度)

当社及び当社の連結子会社は、当社の監査公認会計士等と同一のネットワークに属しているKPMGメンバーファームに対して、監査業務及び監査関連業務にかかる報酬として134百万円、非監査業務にかかる報酬として70百万円を支払っております。

## (当連結会計年度)

当社及び当社の連結子会社は、当社の監査公認会計士等と同一のネットワークに属しているKPMGメンバーファームに対して、監査業務及び監査関連業務にかかる報酬として129百万円、非監査業務にかかる報酬として70百万円を支払っております。

## c. 監査報酬の決定方針

当社の監査公認会計士等に対する監査報酬は、監査時間、提出会社の規模及び業務の特性等を総合的に勘案することにより決定しております。

## d. 監査役が会計監査人の報酬等に同意した理由

監査役は、社内関係部署および会計監査人から、監査計画の内容、従前の監査状況および報酬実績、報酬見積の算出根拠等を確認し、監査役協議会で協議した結果、会計監査人の報酬等は適切であると判断し、同意しております。

## (4) 【役員の報酬等】

該当事項はありません。

## (5) 【株式の保有状況】

該当事項はありません。

## 第5 【経理の状況】

### 1. 連結財務諸表及び財務諸表の作成方法について

(1) 当社の連結財務諸表は、「連結財務諸表の用語、様式及び作成方法に関する規則」(1976年大蔵省令第28号。以下「連結財務諸表規則」という。)に基づいて作成しております。

なお、当連結会計年度(2018年4月1日から2019年3月31日まで)の連結財務諸表に含まれる比較情報のうち、「財務諸表等の用語、様式及び作成方法に関する規則等の一部を改正する内閣府令」(2018年3月23日内閣府令第7号。以下「改政府令」という。)による改正後の連結財務諸表規則第15条の5第2項第2号及び同条第3項に係るものについては、改政府令附則第3条第2項により、改正前の連結財務諸表規則に基づいて作成しております。

(2) 当社の財務諸表は、「財務諸表等の用語、様式及び作成方法に関する規則」(1963年大蔵省令第59号。以下「財務諸表等規則」という。)及び「特定金融会社等の会計の整理に関する内閣府令」(1999年5月19日総理府・大蔵省令第32号)に基づいて作成しております。

なお、当事業年度(2018年4月1日から2019年3月31日まで)の財務諸表に含まれる比較情報のうち、改政府令による改正後の財務諸表等規則第8条の12第2項第2号及び同条第3項に係るものについては、改政府令附則第2条第2項により、改正前の財務諸表等規則に基づいて作成しております。

### 2. 監査証明について

当社は、金融商品取引法第193条の2第1項の規定に基づき、連結会計年度(2018年4月1日から2019年3月31日まで)の連結財務諸表及び事業年度(2018年4月1日から2019年3月31日まで)の財務諸表について、有限責任 あずさ監査法人により監査を受けております。



## 1 【連結財務諸表等】

## (1) 【連結財務諸表】

## 【連結貸借対照表】

(単位：百万円)

	前連結会計年度 (2018年3月31日)	当連結会計年度 (2019年3月31日)
<b>資産の部</b>		
流動資産		
現金及び預金	2, 8 135,611	2, 8 126,277
延払債権	533,936	516,538
リース債権及びリース投資資産	2 2,094,353	2 2,093,824
営業貸付債権	2 429,167	2 400,032
有価証券	3,394	1,116
商品	4,469	7,397
その他	2, 8, 10 191,068	2, 8, 10 220,385
貸倒引当金	8,478	7,198
流動資産合計	3,383,523	3,358,373
固定資産		
有形固定資産		
賃貸資産		
賃貸資産	1, 2, 9 1,720,632	1, 2, 9 1,783,387
賃貸資産処分損引当金	474	532
賃貸資産前渡金	2, 8 237,473	2, 8 342,647
賃貸資産合計	1,957,631	2,125,502
社用資産	1 5,417	1 5,236
有形固定資産合計	1,963,049	2,130,739
無形固定資産		
のれん	86,335	77,297
その他	67,020	33,925
無形固定資産合計	153,356	111,222
投資その他の資産		
投資有価証券	2, 3 124,061	2, 3 163,581
長期貸付金	3	1,045
固定化営業債権	5 22,418	5 21,494
繰延税金資産	8,370	20,757
その他	2, 8 14,538	8 13,447
貸倒引当金	8,656	7,962
投資その他の資産合計	160,737	212,363
固定資産合計	2,277,142	2,454,325
資産合計	5,660,666	5,812,698

(単位：百万円)

	前連結会計年度 (2018年3月31日)	当連結会計年度 (2019年3月31日)
<b>負債の部</b>		
<b>流動負債</b>		
支払手形及び買掛金	10 92,780	10 93,404
短期借入金	911,353	1,060,316
1年内返済予定の長期借入金	2 330,321	2 353,554
1年内償還予定の社債	77,037	80,120
コマーシャル・ペーパー	1,110,900	1,040,900
債権流動化に伴う支払債務	6 9,411	6 14,412
1年内支払予定の債権流動化に伴う長期支払債務	6 29,981	6 34,486
リース債務	2 23,519	19,098
未払法人税等	14,365	3,926
延払未実現利益	23,721	25,884
賞与引当金	2,768	2,245
役員賞与引当金	208	205
資産除去債務	3	93
その他	2 119,249	2 117,129
<b>流動負債合計</b>	<b>2,745,620</b>	<b>2,845,779</b>
<b>固定負債</b>		
社債	2, 8 273,589	2, 8 483,561
長期借入金	2, 8 1,456,688	2, 8 1,418,288
債権流動化に伴う長期支払債務	6 50,489	6 29,349
リース債務	2 58,783	40,814
繰延税金負債	50,348	39,258
役員退職慰労引当金	452	452
退職給付に係る負債	7,678	7,306
預り保証金	2 99,194	2 108,435
資産除去債務	2,648	1,441
その他	90,569	103,969
<b>固定負債合計</b>	<b>2,090,443</b>	<b>2,232,878</b>
<b>負債合計</b>	<b>4,836,063</b>	<b>5,078,657</b>
<b>純資産の部</b>		
<b>株主資本</b>		
資本金	15,000	15,000
資本剰余金	421,017	419,255
利益剰余金	263,301	322,858
自己株式	20,000	168,639
<b>株主資本合計</b>	<b>679,318</b>	<b>588,474</b>
<b>その他の包括利益累計額</b>		
その他有価証券評価差額金	24,435	22,187
繰延ヘッジ損益	2,377	14,340
為替換算調整勘定	14,570	19,789
退職給付に係る調整累計額	1,878	2,260
<b>その他の包括利益累計額合計</b>	<b>34,750</b>	<b>25,376</b>
非支配株主持分	110,533	120,190
<b>純資産合計</b>	<b>824,602</b>	<b>734,041</b>
<b>負債純資産合計</b>	<b>5,660,666</b>	<b>5,812,698</b>

## 【連結損益計算書及び連結包括利益計算書】

## 【連結損益計算書】

(単位：百万円)

	前連結会計年度 (自 2017年4月1日 至 2018年3月31日)	当連結会計年度 (自 2018年4月1日 至 2019年3月31日)
売上高	1,622,823	1,502,378
売上原価	2 1,437,305	2 1,316,886
売上総利益	185,517	185,492
販売費及び一般管理費	1 88,438	1 94,559
営業利益	97,079	90,932
営業外収益		
受取利息	40	130
受取配当金	1,103	1,171
持分法による投資利益	1,821	2,000
為替差益	0	-
その他	584	660
営業外収益合計	3,550	3,962
営業外費用		
支払利息	1,980	2,611
金利スワップ解約損	-	2,674
社債発行費償却	198	1,823
為替差損	-	7
債権売却損	98	137
匿名組合損益分配額	605	-
その他	110	47
営業外費用合計	2,993	7,301
経常利益	97,636	87,593
特別利益		
投資有価証券売却益	82	2,934
関係会社株式売却益	408	1,775
在外子会社清算に伴う為替換算調整勘定取崩益	-	1,092
その他	7	58
特別利益合計	498	5,861
特別損失		
減損損失	2 5,093	-
社用資産除売却損	3 28	3 55
投資有価証券評価損	-	94
その他	53	11
特別損失合計	5,175	161
税金等調整前当期純利益	92,959	93,293
法人税、住民税及び事業税	23,987	13,927
法人税等調整額	1,286	14,572
法人税等合計	25,274	644
当期純利益	67,685	93,938
非支配株主に帰属する当期純利益	13,131	13,927
親会社株主に帰属する当期純利益	54,553	80,010

## 【連結包括利益計算書】

(単位：百万円)

	前連結会計年度 (自 2017年4月1日 至 2018年3月31日)	当連結会計年度 (自 2018年4月1日 至 2019年3月31日)
当期純利益	67,685	93,938
その他の包括利益		
その他有価証券評価差額金	5,833	2,158
繰延ヘッジ損益	2,273	16,505
為替換算調整勘定	7,925	8,093
退職給付に係る調整額	552	313
持分法適用会社に対する持分相当額	164	235
その他の包括利益合計	15,747	11,119
包括利益	67,149	82,818
(内訳)		
親会社株主に係る包括利益	58,049	70,636
非支配株主に係る包括利益	9,099	12,182

## 【連結株主資本等変動計算書】

前連結会計年度(自 2017年4月1日 至 2018年3月31日)

(単位：百万円)

	株主資本				
	資本金	資本剰余金	利益剰余金	自己株式	株主資本合計
当期首残高	15,000	421,017	230,329	20,000	646,346
当期変動額					
剰余金の配当			20,165		20,165
親会社株主に帰属する 当期純利益			54,553		54,553
連結範囲の変動			1,415		1,415
株主資本以外の項目の 当期変動額(純額)					
当期変動額合計			32,972		32,972
当期末残高	15,000	421,017	263,301	20,000	679,318

	その他の包括利益累計額					非支配株主持分	純資産合計
	その他有価証券 評価差額金	繰延ヘッジ損益	為替換算 調整勘定	退職給付に係る 調整累計額	その他の包括 利益累計額合計		
当期首残高	18,852	4,161	17,936	1,373	31,254	101,718	779,319
当期変動額							
剰余金の配当							20,165
親会社株主に帰属する 当期純利益							54,553
連結範囲の変動							1,415
株主資本以外の項目の 当期変動額(純額)	5,582	1,784	3,365	504	3,496	8,814	12,311
当期変動額合計	5,582	1,784	3,365	504	3,496	8,814	45,283
当期末残高	24,435	2,377	14,570	1,878	34,750	110,533	824,602

当連結会計年度(自 2018年4月1日 至 2019年3月31日)

(単位:百万円)

	株主資本				
	資本金	資本剰余金	利益剰余金	自己株式	株主資本合計
当期首残高	15,000	421,017	263,301	20,000	679,318
会計方針の変更による 累積的影響額			505		505
会計方針の変更を反映し た当期首残高	15,000	421,017	262,796	20,000	678,813
当期変動額					
剰余金の配当			19,703		19,703
親会社株主に帰属する 当期純利益			80,010		80,010
自己株式の取得				176,284	176,284
自己株式の処分		1,355		27,644	29,000
非支配株主との取引に 係る親会社の持分変動		3,116			3,116
連結範囲の変動			244		244
株主資本以外の項目の 当期変動額(純額)					
当期変動額合計		1,761	60,062	148,639	90,338
当期末残高	15,000	419,255	322,858	168,639	588,474

	その他の包括利益累計額					非支配株主持分	純資産合計
	その他有価証券 評価差額金	繰延ヘッジ損益	為替換算 調整勘定	退職給付に係る 調整累計額	その他の包括 利益累計額合計		
当期首残高	24,435	2,377	14,570	1,878	34,750	110,533	824,602
会計方針の変更による 累積的影響額						87	592
会計方針の変更を反映し た当期首残高	24,435	2,377	14,570	1,878	34,750	110,446	824,010
当期変動額							
剰余金の配当							19,703
親会社株主に帰属する 当期純利益							80,010
自己株式の取得							176,284
自己株式の処分							29,000
非支配株主との取引に 係る親会社の持分変動							3,116
連結範囲の変動							244
株主資本以外の項目の 当期変動額(純額)	2,247	11,963	5,218	382	9,374	9,743	369
当期変動額合計	2,247	11,963	5,218	382	9,374	9,743	89,969
当期末残高	22,187	14,340	19,789	2,260	25,376	120,190	734,041

## 【連結キャッシュ・フロー計算書】

(単位：百万円)

	前連結会計年度 (自 2017年4月1日 至 2018年3月31日)	当連結会計年度 (自 2018年4月1日 至 2019年3月31日)
<b>営業活動によるキャッシュ・フロー</b>		
税金等調整前当期純利益	92,959	93,293
減価償却費及びその他の償却費	100,202	97,448
減損損失	8,180	5,386
のれん償却額	9,376	9,133
貸倒引当金の増減額(は減少)	764	1,467
その他の引当金の増減額(は減少)	2 879	2 139
退職給付に係る負債の増減額(は減少)	199	345
社用資産処分損益(は益)	21	6
投資有価証券評価損益(は益)	-	94
ゴルフ会員権評価損	1	11
在外子会社清算に伴う為替換算調整勘定取崩益	-	1,092
受取利息及び受取配当金	1,143	1,301
資金原価及び支払利息	51,841	59,263
社債発行費償却	198	1,823
持分法による投資損益(は益)	1,821	2,000
賃貸資産処分損益(は益)	12,378	8,495
投資有価証券売却損益(は益)	30	2,934
関係会社株式売却損益(は益)	408	1,775
延払債権の増減額(は増加)	8,580	20,242
リース債権及びリース投資資産の増減額(は増加)	44,694	76,971
営業貸付債権の増減額(は増加)	12,361	27,436
その他の営業資産の増減額(は増加)	3,536	5,021
固定化営業債権の増減額(は増加)	1,377	308
賃貸資産の取得による支出	380,132	459,066
賃貸資産の売却による収入	313,977	200,418
賃貸資産前渡金の増減額(は増加)	150,157	100,138
仕入債務の増減額(は減少)	2,201	6,896
その他	48,327	28,074
小計	23,544	261,729
利息及び配当金の受取額	1,361	1,619
利息の支払額	51,424	56,223
法人税等の支払額	19,514	26,686
営業活動によるキャッシュ・フロー	46,033	343,019
<b>投資活動によるキャッシュ・フロー</b>		
社用資産の取得による支出	4,841	6,660
社用資産の売却による収入	241	616
投資有価証券の取得による支出	712	36,136
投資有価証券の売却及び償還による収入	3,199	4,688
連結の範囲の変更を伴う子会社株式の取得による支出	3 3,054	-
連結の範囲の変更を伴う子会社株式の売却による収入	-	4 25,673
子会社の清算による支出	-	1,512
その他	1,777	2,358
投資活動によるキャッシュ・フロー	3,388	15,689

(単位：百万円)

	前連結会計年度 (自 2017年4月1日 至 2018年3月31日)	当連結会計年度 (自 2018年4月1日 至 2019年3月31日)
<b>財務活動によるキャッシュ・フロー</b>		
短期借入金の純増減額（ は減少）	180,339	334,229
コマーシャル・ペーパーの純増減額（ は減少）	185,500	41,000
長期借入れによる収入	438,664	804,445
長期借入金の返済による支出	437,429	751,995
債権流動化による収入	54,101	54,872
債権流動化の返済による支出	44,454	66,723
社債の発行による収入	177,592	292,825
社債の償還による支出	94,409	82,547
リース債務の返済による支出	10,978	21,180
担保提供預金の増減額（ は増加）	-	17,427
配当金の支払額	20,165	19,703
非支配株主からの払込みによる収入	-	31,754
非支配株主への配当金の支払額	284	1,605
非支配株主への払戻による支出	-	31,628
自己株式の取得による支出	-	176,284
自己株式の売却による収入	-	29,000
その他	-	2,674
<b>財務活動によるキャッシュ・フロー</b>	<b>67,796</b>	<b>334,357</b>
現金及び現金同等物に係る換算差額	1,657	279
現金及び現金同等物の増減額（ は減少）	16,716	24,631
現金及び現金同等物の期首残高	109,662	135,181
連結の範囲の変更に伴う現金及び現金同等物の増減額（ は減少）	8,802	2,129
現金及び現金同等物の期末残高	<sup>1</sup> 135,181	<sup>1</sup> 108,420



## 【注記事項】

(連結財務諸表作成のための基本となる重要な事項)

## 1 連結の範囲に関する事項

## (1) 連結子会社の数 62社

主要な連結子会社名は、「第1企業の概況 4 関係会社の状況」に記載しているため省略いたしました。

当連結会計年度において、匿名組合出資を引き受けたことにより、木曾岬エムジーソーラー合同会社を営業者とする匿名組合を連結子会社に含めております。

当連結会計年度に設立したこと等によりS M F L みらいパートナーズ(株)ほか7社を連結子会社に含めております。

当連結会計年度において、株式を譲渡したことによりエムジーリース(株)及びその子会社等12社ならびにS M A S フリート(株)ほか2社を連結子会社から除外しております。

S M B C Aviation Capital Aircraft Holdings B.V.ほか24社は、会社を清算したこと等により、当連結会計年度より連結子会社から除外しております。

S M F L キャピタル(株)は、2019年1月1日付で当社と合併したため、連結子会社から除外しております。

また、匿名組合契約方式による賃貸事業を行う営業者であり、その資産及び損益は実質的には当該子会社に帰属しない匿名組合事業を、当連結会計年度において開始したアマドルリーシング(有)ほか13社について連結財務諸表等規則第5条第1項第2号により非連結子会社としたことに加え、当連結会計年度において実施された、当社の親会社であった(株)三井住友フィナンシャルグループと住友商事(株)が共同して運営するリース共同事業に関する再編に際し、当社の親会社が異動したことに伴い、当社が連結範囲について連結財務諸表に及ぼす影響を勘案し見直しを行った結果、アービスコリーシング(有)ほか64社を連結の範囲から除外しております。

## (2) 主要な非連結子会社の名称等

主要な非連結子会社

アイフェルリーシング(有)

(連結の範囲から除いた理由)

非連結子会社アイフェルリーシング(有)ほか149社は、匿名組合契約方式による賃貸事業を行う営業者であり、その資産及び損益は実質的に当該子会社に帰属しないものであるため、連結財務諸表規則第5条第1項第2号により連結の範囲から除外しております。

非連結子会社アービスコリーシング(有)ほか84社は、いずれも小規模であり、合計の総資産、売上高、当期純損益(持分に見合う額)及び利益剰余金等(持分に見合う額)等は、いずれも連結財務諸表に重要な影響を及ぼしていないため、連結の範囲から除外しております。

## 2 持分法の適用に関する事項

## (1) 持分法適用の関連会社数 6社

持分法適用の関連会社の名称

住友三井オートサービス(株)

N E C キャピタルソリューション(株)

(株)福銀リース

清水リース&カード(株)

その他2社

当連結会計年度において、住友三井オートサービス(株)の株式を取得したことにより、持分法適用の関連会社に含めております。

当連結会計年度において、エムジーリース(株)の株式を譲渡したことにより、議決権の所有割合が低下したため、木曾岬エムジーソーラー合同会社を営業者とする匿名組合ほか1社は連結の範囲から除外し、持分法適用の関連会社に含めております。また、TDBLeasing LLCほか1社は持分法の適用範囲から除外しております。

(2) 非連結子会社アイフェルリーシング(有)ほか149社は、匿名組合契約方式による賃貸事業を行う営業者であり、その資産及び損益は実質的に当該子会社に帰属しないものであるため、連結財務諸表規則第10条第1項第2号により持分法の適用範囲から除外しております。

また、非連結子会社アービスコリーシング(有)ほか84社および関連会社Bangkok SMBC Consulting Co., Ltd.は、当期純損益(持分に見合う額)、利益剰余金(持分に見合う額)等からみて、持分法の対象から除いても連結財務諸表に及ぼす影響が軽微であり、かつ、全体としても重要性がないため、持分法の適用範囲から除外しております。

### 3 連結子会社の事業年度等に関する事項

連結子会社の決算日は、Sumitomo Mitsui Finance and Leasing (China) Co., Ltd.ほか31社は12月末日、アビエーション マネジメント(株)ほか1社は2月末日であります。連結決算日との差異が3ヶ月以内であるため、当該会社の事業年度の財務諸表を使用しております。

ただし、連結決算日との間に生じた重要な取引については連結上必要な調整を行っております。

また、Vivamex PDP Airfinance Limitedについては、連結決算日現在で実施した仮決算に基づく財務諸表を使用しております。

### 4 会計方針に関する事項

#### (1) 重要な資産の評価基準及び評価方法

有価証券

その他有価証券

時価のあるもの

.....株式については、決算期末日前1ヶ月の市場価格の平均等に基づく時価法、それ以外については、決算期末日の市場価格等に基づく時価法

(評価差額は全部純資産直入法により処理し、売却原価は移動平均法により算定しております。)

時価を把握することが極めて困難と認められるもの

.....移動平均法による原価法、又は償却原価法

なお、投資事業有限責任組合及びそれに類する組合への出資(金融商品取引法第2条第2項により有価証券とみなされるもの)については、組合契約に規定される決算報告日に応じて入手可能な最近の決算書を基礎とし、持分相当額を純額で取り込む方法によっております。

デリバティブ

.....時価法

たな卸資産

通常の販売目的で保有するたな卸資産

.....個別法による原価法(貸借対照表価額は収益性の低下に基づく簿価切り下げの方法により算定)

#### (2) 重要な減価償却資産の減価償却の方法

有形固定資産(リース賃借資産を除く)

##### (ア) 賃貸資産

主にリース期間または資産の見積耐用年数を償却年数とし、期間満了時の処分見積額を残存価額とする定額法を採用しております。

##### (イ) 社用資産

当社及び国内連結子会社は、定率法(ただし、建物並びに2016年4月1日以降に取得した建物附属設備及び構築物については定額法)を採用しております。

また、在外連結子会社は主に定額法を採用しております。

なお、主な耐用年数は以下のとおりであります。

建物 .....3年～50年

器具備品 .....3年～20年

無形固定資産(のれん及びリース賃借資産を除く)

当社及び連結子会社は、定額法を採用しております。

なお、自社利用のソフトウェアについては、社内における利用可能期間(主に5年)に基づく定額法を採用しております。

## リース賃借資産

### 所有権移転外ファイナンス・リース取引に係るリース賃借資産

リース期間を耐用年数とし、残存価額を零とする定額法を採用しております。

## (3) 重要な引当金の計上基準

### 貸倒引当金

債権の貸倒れによる損失に備えるため、一般債権については貸倒実績率により、貸倒懸念債権等特定の債権については個別に回収可能性を検討し、回収不能見込額を計上しております。

なお、破産更生債権等については、債権額から回収が可能と認められる額を控除した残額を取立不能見込額として債権額から直接減額しており、その金額は36,669百万円(前連結会計年度末は35,711百万円)であります。

### 賃貸資産処分損引当金

リース期間満了時の賃貸資産処分による損失に備えるため、個別に処分損失を見積り、損失見込額を計上しております。

### 賞与引当金

従業員の賞与の支出に備えるため、翌連結会計年度の支給見込額のうち、当連結会計年度に負担すべき金額を計上しております。

### 役員賞与引当金

役員(執行役員を含む)の賞与の支出に備えるため、当連結会計年度に係る支給見込額に基づき計上しております。

### 役員退職慰労引当金

役員(執行役員を含む)の退職慰労金の支出に備えるため、内規に基づく当連結会計年度末要支給額を計上しております。

## (4) 退職給付に係る会計処理の方法

### 退職給付見込額の期間帰属方法

退職給付債務の算定にあたり、退職給付見込額を当連結会計年度末までの期間に帰属させる方法については、給付算定式基準によっております。

### 数理計算上の差異及び過去勤務費用の費用処理方法

過去勤務費用については、その発生時の従業員の平均残存勤務期間以内の一定の年数(主に10年)による定額法により費用処理しております。

数理計算上の差異については、各連結会計年度の発生時における従業員の平均残存勤務期間以内の一定の年数(主に10年)による定額法により按分した額をそれぞれ発生の日より費用処理しております。

## (5) 重要な収益及び費用の計上基準

### ファイナンス・リース取引に係る売上高及び売上原価の計上基準

リース料を収受すべき時に売上高と売上原価を計上する方法によっております。

### オペレーティング・リース取引に係る売上高の計上基準

リース契約期間に基づくリース契約上の収受すべき月当たりのリース料を基準として、その経過期間に対応するリース料を計上しております。

## (6) 重要な外貨建の資産又は負債の本邦通貨への換算基準

外貨建金銭債権債務は、連結決算日の直物為替相場により円貨に換算し、換算差額は損益として処理しております。

なお、在外子会社等の資産及び負債、収益及び費用は、連結決算日等の直物為替相場により円貨に換算し、換算差額は純資産の部における為替換算調整勘定及び非支配株主持分に含めております。

(7) 重要なヘッジ会計の方法

ヘッジ会計の方法

繰延ヘッジ処理または時価ヘッジ処理等によっております。また、振当処理の要件を満たす為替予約等については振当処理を、特例処理の要件を満たす金利スワップについては特例処理を行うこととしております。

ヘッジ手段とヘッジ対象

ヘッジ手段

.....外貨建借入金、為替予約取引、通貨スワップ取引及び金利スワップ取引等

ヘッジ対象

.....外貨建子会社株式、外貨建その他有価証券、予定取引及び借入金等

ヘッジ方針及びヘッジ有効性評価の方法

当社グループは事業活動に伴って発生する為替・金利の変動リスクをヘッジし、資産・負債・損益を総合的に管理する目的でデリバティブ取引等を利用しております。

金利スワップ取引等をヘッジ手段、借入金をヘッジ対象とする包括ヘッジについては、ヘッジ開始時点から連結決算日までの期間において、ヘッジ対象とヘッジ手段のキャッシュ・フロー変動の累計を比較し、ヘッジの有効性を評価しております。

また、外貨建その他有価証券の時価ヘッジについては、事前にヘッジ対象となる外貨建有価証券を特定し、ヘッジ手段である外貨建借入金との為替相場変動額の比率を比較し、ヘッジの有効性を評価しております。

(8) のれんの償却方法及び償却期間

のれんは、投資効果の発現する期間を勘案の上、20年以内の均等償却としております。ただし、その金額に重要性がない場合には発生年度に全額を償却しております。

(9) 連結キャッシュ・フロー計算書における資金の範囲

連結キャッシュ・フロー計算書における資金(現金及び現金同等物)は、手許現金、随時引き出し可能な預金及び容易に換金可能であり、かつ、価値の変動について僅少なりリスクしか負わない取得日から3ヶ月以内に償還期限の到来する短期投資からなっております。

(10) その他連結財務諸表作成のための重要な事項

消費税等の会計処理

消費税及び地方消費税の会計処理は税抜方式によっております。

支払利息の取得原価への算入

大型不動産開発事業に係る正常な開発期間中の支払利息は、取得原価に算入しております。

(会計方針の変更)

(「金融商品」(IFRS第9号)の適用)

在外連結子会社において、当連結会計年度の期首から「金融商品」(IFRS第9号)を適用しております。当該基準では、金融商品の分類及び測定、減損並びにヘッジ会計について新たな要求事項が導入されております。

また、当該基準の適用にあたっては、経過措置として認められている、当該基準の適用による累積的影響額を適用開始日に認識する方法を採用しております。

この結果、当連結会計年度の期首の貸倒引当金が770百万円、繰延税金資産が178百万円それぞれ増加し、非支配株主持分が87百万円、利益剰余金が505百万円それぞれ減少しております。

なお、当連結会計年度の損益及び1株当たり情報に与える影響は軽微であります。

(未適用の会計基準等)

当社及び国内連結子会社

- ・「収益認識に関する会計基準」(企業会計基準第29号 2018年3月30日)
- ・「収益認識に関する会計基準の適用指針」(企業会計基準適用指針第30号 2018年3月30日)

(1) 概要

収益認識に関する包括的な会計基準であります。収益は、次の5つのステップを適用し認識されます。

ステップ1: 顧客との契約を識別する。

ステップ2: 契約における履行義務を識別する。

ステップ3: 取引価格を算定する。

ステップ4: 契約における履行義務に取引価格を配分する。

ステップ5: 履行義務を充足した時に又は充足するにつれて収益を認識する。

(2) 適用予定日

2022年3月期の期首より適用予定であります。

(3) 当該会計基準等の適用による影響

「収益認識に関する会計基準」等の適用による連結財務諸表に与える影響額については、現時点で評価中であります。

在外連結子会社

- ・「リース」(IFRS第16号)

(1) 概要

本会計基準は、借手に原則として全てのリースを貸借対照表に資産及び負債として計上することを要求するものであります。貸手の会計処理に重要な変更はありません。

(2) 適用予定日

2020年3月期の期首より適用予定であります。

(3) 当該会計基準等の適用による影響

「リース」(IFRS第16号)の適用による連結財務諸表に与える影響額については、現時点で評価中でありませぬ。

(表示方法の変更)

「『税効果会計に係る会計基準』の一部改正」(企業会計基準第28号 2018年2月16日)等を当連結会計年度の期首から適用しており、繰延税金資産は投資その他の資産の区分に表示し、繰延税金負債は固定負債の区分に表示しております。

この結果、前連結会計年度の連結貸借対照表において、「流動資産」の「繰延税金資産」2,412百万円を「投資その他の資産」の「繰延税金資産」に、「流動負債」の「その他の流動負債」940百万円を「固定負債」の「繰延税金負債」に含めて表示し、同一の納税主体の「繰延税金資産」および「繰延税金負債」を2,324百万円相殺しております。そのため、前連結会計年度の「総資産」が、2,324百万円減少し、5,660,666百万円となっております。

また、税効果会計関係注記において、税効果会計基準一部改正第3項から第5項に定める「税効果会計に係る会計基準」注解(注8)(評価性引当額の合計額を除く。)及び同注解(注9)に記載された内容を追加しております。ただし、当該内容のうち前連結会計年度に係る内容については、税効果会計基準一部改正第7項に定める経過的な取り扱いに従って記載しておりません。

(追加情報)

当社及び一部の国内連結子会社は、2019年度より連結納税制度を適用することについて国税庁長官の承認を受けたため、当連結会計年度より「連結納税制度を適用する場合の税効果会計に関する当面の取扱い(その1)」(実務対応報告第5号 2015年1月16日)及び「連結納税制度を適用する場合の税効果会計に関する当面の取扱い(その2)」(実務対応報告第7号 2015年1月16日)に基づき、連結納税制度の適用を前提とした会計処理を行っております。

(連結貸借対照表関係)

1 有形固定資産減価償却累計額

	前連結会計年度 (2018年3月31日)	当連結会計年度 (2019年3月31日)
賃貸資産	401,197百万円	343,096百万円
社用資産	5,243百万円	5,471百万円

減価償却累計額には、減損損失累計額が含まれております。

2 担保に供している資産及び対応する債務

(1) 担保に供している資産

	前連結会計年度 (2018年3月31日)	当連結会計年度 (2019年3月31日)
現金及び預金	1,922百万円	17,437百万円
リース債権及びリース投資資産	29,664百万円	25,890百万円
営業貸付債権	194百万円	2,409百万円
その他(流動資産)	262百万円	153百万円
賃貸資産	10,293百万円	2,755百万円
賃貸資産前渡金	75,142百万円	89,406百万円
投資有価証券	595百万円	1,647百万円
その他(投資その他の資産)	173百万円	百万円
オペレーティング・リース契約債権	478百万円	百万円
合計	118,728百万円	139,699百万円

(2) 担保提供資産に対応する債務

	前連結会計年度 (2018年3月31日)	当連結会計年度 (2019年3月31日)
長期借入金(1年内返済予定を含む)	41,176百万円	49,664百万円
リース債務(1年内返済予定を含む)	11,816百万円	百万円
その他(流動負債)	62百万円	83百万円
社債	50,730百万円	50,730百万円
預り保証金	633百万円	1,566百万円
合計	104,419百万円	102,044百万円

## 3 非連結子会社及び関連会社に対するものは、次のとおりであります。

	前連結会計年度 (2018年3月31日)	当連結会計年度 (2019年3月31日)
投資有価証券	23,644百万円	60,854百万円

## 4 偶発債務

## (1) 営業上の債務保証等(保証予約を含む)

	前連結会計年度 (2018年3月31日)	当連結会計年度 (2019年3月31日)
	(11,527件) 53,985百万円	(11,045件) 43,536百万円
	なお、上記のうち350百万円につきましては、再保証等を取得しております。	なお、上記のうち100百万円につきましては、再保証等を取得しております。

## (2) 関係会社向けの債務保証

	前連結会計年度 (2018年3月31日)	当連結会計年度 (2019年3月31日)
TDB Leasing LLC	2,390百万円	百万円

## (3) 従業員向けの債務保証(住宅資金等)

	前連結会計年度 (2018年3月31日)	当連結会計年度 (2019年3月31日)
	30百万円	20百万円

## 5 固定化営業債権

固定化営業債権は、財務諸表等規則第32条第1項第10号の債権等であります。

## 6 債権流動化に伴う支払債務及び債権流動化に伴う長期支払債務

債権流動化に伴う支払債務は、リース料債権等を流動化したことに伴い発生した債務であります。

## 7 貸出コミットメント

## (1) 貸手側

貸出コミットメントに係る貸出未実行残高等は次のとおりであります。

	前連結会計年度 (2018年3月31日)	当連結会計年度 (2019年3月31日)
貸出コミットメントの総額	58,047百万円	67,972百万円
貸出実行残高	32,437百万円	36,944百万円
差引額	25,609百万円	31,028百万円

なお、上記貸出コミットメント契約においては、借入人の資金用途、信用状態等に関する審査を貸出の条件としているものが含まれているため、必ずしも全額が貸出実行されるものではありません。

## (2) 借手側

運転資金の効率的な調達を行うため、取引銀行21行(前連結会計年度は22行)と貸出コミットメント契約を締結しております。これらの契約に基づく借入未実行残高等は次のとおりであります。

	前連結会計年度 (2018年3月31日)	当連結会計年度 (2019年3月31日)
貸出コミットメントの総額	389,052百万円	393,431百万円
借入実行残高	135,333百万円	68,882百万円
差引額	253,719百万円	324,549百万円

## 8 ノンリコース債務

(1) 連結した特別目的会社のノンリコース債務は次のとおりであります。

	前連結会計年度 (2018年3月31日)	当連結会計年度 (2019年3月31日)
社債	50,730百万円	50,730百万円
長期借入金	4,700百万円	4,700百万円

(2) 当該ノンリコース債務に対応する資産は、次のとおりであります。

	前連結会計年度 (2018年3月31日)	当連結会計年度 (2019年3月31日)
現金及び預金	2,751百万円	1,887百万円
その他(流動資産)	9百万円	8百万円
賃貸資産前渡金	75,142百万円	76,083百万円
その他(投資その他の資産)	684百万円	590百万円

なお、上記には、「2 担保に供している資産及び対応する債務」に記載の金額の一部が含まれております。

## 9 圧縮記帳額

有形固定資産(賃貸資産)の取得価額から国庫補助金等により控除している圧縮記帳額は次のとおりであります。

	前連結会計年度 (2018年3月31日)	当連結会計年度 (2019年3月31日)
	363百万円	163百万円

## 10 満期手形

期末日満期手形の会計処理については、手形交換日をもって決済処理しております。

なお、期末日は金融機関の休日であったため、次の期末日満期手形が期末残高に含まれており、その内訳は次の通りであります。

	前連結会計年度 (2018年3月31日)	当連結会計年度 (2019年3月31日)
その他(流動資産)	173百万円	20百万円
リース・延払契約等に基づく預り手形	3,902百万円	3,152百万円
支払手形	752百万円	2,068百万円



(連結損益計算書関係)

1 販売費及び一般管理費のうち主要な費目及び金額は、次のとおりであります。

	前連結会計年度 (自 2017年4月 1日 至 2018年3月31日)	当連結会計年度 (自 2018年4月 1日 至 2019年3月31日)
従業員給与及び賞与	36,266百万円	36,538百万円
貸倒引当金繰入額及び貸倒損失	3,464百万円	6,268百万円
のれん償却額	9,376百万円	9,133百万円
賞与引当金繰入額	2,768百万円	2,523百万円
役員賞与引当金繰入額	208百万円	205百万円
退職給付費用	2,153百万円	2,465百万円
役員退職慰労引当金繰入額	161百万円	132百万円

## 2 減損損失

当社グループは主に以下の資産について減損損失を計上いたしました。

前連結会計年度(自 2017年4月1日 至 2018年3月31日)

用途	種類	減損損失 (百万円)
賃貸資産(注1)	輸送用機器(航空機)	3,058
S M F Lキャピタル株式会社の オートリース事業(注2)	のれん等	5,093

(注1) 賃貸資産

当社の一部の連結子会社は、主に今後生ずると見込まれる将来キャッシュ・フローが減少したことにより収益性が低下した賃貸資産の帳簿価額を回収可能価額まで減額し、当該減少額を減損損失として売上原価に計上しました。

なお、当該資産の回収可能価額は、使用価値により測定しており、将来キャッシュ・フローを主に6%で割引いて算定しております。

(注2) S M F Lキャピタル株式会社のオートリース事業

S M F Lキャピタル株式会社に係るのれん及び無形固定資産は、内部管理上の事業に基づいて区分した資産と一体でグルーピングを行っております。

当社グループは、2019年1月1日に実行予定であったオートリース事業再編を踏まえて、当該事業に帰属する資産グループの評価を見直した結果、回収可能価額の低下が認められることから、のれんの未償却残高全額及び無形固定資産の一部を減損損失として特別損失に計上しております。

なお、回収可能価額は正味売却価額としており、正味売却価額は第三者により合理的に算定された評価額を基にして評価しております。

当連結会計年度(自 2018年4月1日 至 2019年3月31日)

用途	種類	減損損失 (百万円)
賃貸資産	輸送用機器(航空機)	4,320
賃貸資産	輸送用機器(船舶)	1,041

当社の一部の連結子会社は、主に今後生ずると見込まれる将来キャッシュ・フローが減少したことにより収益性が低下した賃貸資産の帳簿価額を回収可能価額まで減額し、当該減少額を減損損失として売上原価に計上しました。

なお、当該資産の回収可能価額は、使用価値により測定しており、将来キャッシュ・フローを主に6%で割引いて算定しております。

## 3 社用資産除売却損の内訳は次のとおりであります。

	前連結会計年度 (自 2017年4月 1日 至 2018年3月31日)	当連結会計年度 (自 2018年4月 1日 至 2019年3月31日)
建物	12百万円	37百万円
器具備品	15百万円	16百万円
ソフトウェア	1百万円	0百万円
その他	0百万円	2百万円
合計	28百万円	55百万円

## (連結包括利益計算書関係)

## 1 その他の包括利益に係る組替調整額及び税効果額

	前連結会計年度 (自 2017年4月 1日 至 2018年3月31日)	当連結会計年度 (自 2018年4月 1日 至 2019年3月31日)
その他有価証券評価差額金		
当期発生額	8,415百万円	1,980百万円
組替調整額	5百万円	1,137百万円
税効果調整前	8,409百万円	3,118百万円
税効果額	2,576百万円	959百万円
その他有価証券評価差額金	5,833百万円	2,158百万円
繰延ヘッジ損益		
当期発生額	359百万円	21,812百万円
組替調整額	3,301百万円	2,471百万円
税効果調整前	2,941百万円	19,340百万円
税効果額	668百万円	2,835百万円
繰延ヘッジ損益	2,273百万円	16,505百万円
為替換算調整勘定		
当期発生額	7,922百万円	9,149百万円
組替調整額	3百万円	1,055百万円
為替換算調整勘定	7,925百万円	8,093百万円
退職給付に係る調整額		
当期発生額	953百万円	895百万円
組替調整額	292百万円	335百万円
税効果調整前	660百万円	559百万円
税効果額	107百万円	246百万円
退職給付に係る調整額	552百万円	313百万円
持分法適用会社に対する持分相当額		
当期発生額	232百万円	175百万円
組替調整額	397百万円	60百万円
持分法適用会社に対する 持分相当額	164百万円	235百万円
その他の包括利益合計	536百万円	11,119百万円

(連結株主資本等変動計算書関係)

前連結会計年度(自 2017年4月1日 至 2018年3月31日)

## 1 発行済株式の種類及び総数並びに自己株式の種類及び株式数に関する事項

	当連結会計年度期首 株式数 (千株)	当連結会計年度 増加株式数 (千株)	当連結会計年度 減少株式数 (千株)	当連結会計年度末 株式数 (千株)
発行済株式				
普通株式	95,314			95,314
合計	95,314			95,314
自己株式				
普通株式	2,810			2,810
合計	2,810			2,810

## 2 新株予約権等に関する事項

該当事項はありません。

## 3 配当に関する事項

## (1) 配当金支払額

(決議)	株式の種類	配当金の総額	1株当たり 配当額	基準日	効力発生日
2017年6月27日 定時株主総会	普通株式	20,165百万円	218円	2017年3月31日	2017年6月28日

## (2) 基準日が当連結会計年度に属する配当のうち、配当の効力発生日が翌連結会計年度となるもの

(決議)	株式の種類	配当金の総額	配当の原資	1株当たり 配当額	基準日	効力発生日
2018年6月27日 定時株主総会	普通株式	19,703百万円	利益剰余金	213円	2018年3月31日	2018年6月28日

当連結会計年度(自 2018年4月1日 至 2019年3月31日)

## 1 発行済株式の種類及び総数並びに自己株式の種類及び株式数に関する事項

	当連結会計年度期首 株式数 (千株)	当連結会計年度 増加株式数 (千株)	当連結会計年度 減少株式数 (千株)	当連結会計年度末 株式数 (千株)
発行済株式				
普通株式	95,314			95,314
合計	95,314			95,314
自己株式				
普通株式	2,810	18,500	3,001	18,309
合計	2,810	18,500	3,001	18,309

(注)1 普通株式の自己株式の株式数の増加18,500千株は、2018年11月27日付の株主総会決議に基づく取得により増加したものであります。

2 普通株式の自己株式の株式数の減少3,001千株は、2018年12月27日付の株主総会決議に基づく処分により減少したものであります。

## 2 新株予約権等に関する事項

該当事項はありません。

## 3 配当に関する事項

## (1) 配当金支払額

(決議)	株式の種類	配当金の総額	1株当たり 配当額	基準日	効力発生日
2018年6月27日 定時株主総会	普通株式	19,703百万円	213円	2018年3月31日	2018年6月28日

## (2) 基準日が当連結会計年度に属する配当のうち、配当の効力発生日が翌連結会計年度となるもの

(決議予定)	株式の種類	配当金の総額	配当の原資	1株当たり 配当額	基準日	効力発生日
2019年6月25日 定時株主総会	普通株式	20,175百万円	利益剰余金	262円	2019年3月31日	2019年6月26日

## (連結キャッシュ・フロー計算書関係)

## 1 現金及び現金同等物の期末残高と連結貸借対照表に掲記されている科目の金額との関係

	前連結会計年度 (自 2017年4月1日 至 2018年3月31日)	当連結会計年度 (自 2018年4月1日 至 2019年3月31日)
現金及び預金勘定	135,611百万円	126,277百万円
預入期間が3ヶ月を超える定期預金	430百万円	430百万円
担保提供預金	- 百万円	17,427百万円
現金及び現金同等物	135,181百万円	108,420百万円

## 2 貸貸資産処分損引当金、賞与引当金、役員賞与引当金及び役員退職慰労引当金の増減額であります。

## 3 株式の取得により新たに連結子会社となった会社の資産及び負債の主な内訳

前連結会計年度(自 2017年4月1日 至 2018年3月31日)

株式の取得により新たにMarubeni Aviation Services Ltd. (現MGL Aviation Services Limited) を連結したことに伴う連結開始時の資産及び負債の内訳並びに株式の取得価額と取得による支出との関係は次のとおりであります。

流動資産	6,834百万円
のれん	60百万円
流動負債	47百万円
固定負債	3,776百万円
株式の取得価額	3,070百万円
現金及び現金同等物	16百万円
差引：連結の範囲の変更を伴う子会社株式の取得による支出	3,054百万円

## 4 株式の売却により連結子会社でなくなった会社の資産及び負債の主な内訳

当連結会計年度(自 2018年4月1日 至 2019年3月31日)

株式の売却によりエムジーリース株式会社及びその子会社等12社ならびにS M A S フリート株式会社ほか2社が連結子会社でなくなったことに伴う売却時の資産及び負債の内訳並びに株式の売却価額と売却による収入との関係は次のとおりであります。

流動資産	183,137百万円
固定資産	193,670百万円
流動負債	242,913百万円
固定負債	97,340百万円
為替換算調整勘定	35百万円
非支配株主持分	7,723百万円
投資有価証券売却損益	1,775百万円
売却価額	30,642百万円
現金及び現金同等物	4,968百万円
差引：連結の範囲の変更を伴う子会社株式の売却による収入	25,673百万円

## (リース取引関係)

前連結会計年度  
(自 2017年4月 1日  
至 2018年3月31日)

## 借主側

## 1 ファイナンス・リース取引

## 所有権移転外ファイナンス・リース取引

## (1)リース賃借資産の内容

## 有形固定資産

主として、営業用車両(車両運搬具)であります。

## 無形固定資産

ソフトウェアであります。

## (2)リース賃借資産の減価償却の方法

連結財務諸表作成のための基本となる重要な事項「4 会計方針に関する事項 (2)重要な減価償却資産の減価償却の方法」に記載のとおりであります。

## 2 オペレーティング・リース取引

## オペレーティング・リース取引のうち解約不能のものに係る未経過リース料

1年以内	1年超	合計
4,690百万円	9,712百万円	14,402百万円

## 貸主側

## 1 ファイナンス・リース取引

## (1)リース投資資産の内訳

リース料債権部分	1,331,717百万円
見積残存価額部分	63,970百万円
受取利息相当額	162,699百万円
リース投資資産	1,232,988百万円

## (2)リース債権及びリース投資資産に係るリース料債権部分の連結会計年度末日後の回収予定額

	1年以内	1年超 2年以内	2年超 3年以内	3年超 4年以内	4年超 5年以内	5年超	合計
リース債権 (百万円)	298,546	214,052	162,332	92,995	55,477	171,240	994,646
リース投資資産 (百万円)	403,650	315,382	249,434	161,457	95,739	106,051	1,331,717

(3)リース取引開始日が「リース取引に関する会計基準」等適用初年度開始前の所有権移転外ファイナンス・リース取引については、一部の連結子会社を除き、2008年3月31日における固定資産の適正な帳簿価額(減価償却累計額控除後)を2008年4月1日のリース投資資産の価額として計上し、会計基準等適用後の残存期間において、利息相当額の総額をリース期間中の各期に定額で配分しております。

このため、税金等調整前当期純利益は、リース取引開始日に遡及して通常の売買取引に係る方法に準じた会計処理を適用した場合に比べ、1,927百万円増加しております。

## 2 オペレーティング・リース取引

## オペレーティング・リース取引のうち解約不能のものに係る未経過リース料

1年以内	1年超	合計
204,484百万円	1,300,863百万円	1,505,347百万円

## 3 転リース取引

転リース取引に係る債権等及び債務のうち、利息相当額を控除する前の金額で連結貸借対照表に計上している額は次のとおりであります。

リース債権及びリース投資資産	12,624百万円
リース債務	12,634百万円

当連結会計年度  
(自 2018年4月 1日  
至 2019年3月31日)

## 借主側

## 1 ファイナンス・リース取引

## 所有権移転外ファイナンス・リース取引

## (1)リース賃借資産の内容

## 有形固定資産

主として、営業用車両(車両運搬具)であります。

## 無形固定資産

ソフトウェアであります。

## (2)リース賃借資産の減価償却の方法

連結財務諸表作成のための基本となる重要な事項「4 会計方針に関する事項 (2)重要な減価償却資産の減価償却の方法」に記載のとおりであります。

## 2 オペレーティング・リース取引

オペレーティング・リース取引のうち解約不能のものに係る未経過リース料

1年以内	1年超	合計
3,994百万円	2,914百万円	6,909百万円

## 貸主側

## 1 ファイナンス・リース取引

## (1)リース投資資産の内訳

リース料債権部分 1,278,651百万円

見積残存価額部分 60,776百万円

受取利息相当額 151,029百万円

リース投資資産 1,188,398百万円

## (2)リース債権及びリース投資資産に係るリース料債権部分の連結会計年度末日後の回収予定額

	1年以内	1年超 2年以内	2年超 3年以内	3年超 4年以内	4年超 5年以内	5年超	合計
リース債権 (百万円)	302,667	237,478	154,310	102,383	75,062	172,205	1,044,107
リース投資資産 (百万円)	377,097	312,081	226,029	158,612	97,932	106,897	1,278,651

(3)リース取引開始日が「リース取引に関する会計基準」等適用初年度開始前の所有権移転外ファイナンス・リース取引については、一部の連結子会社を除き、2008年3月31日における固定資産の適正な帳簿価額(減価償却累計額控除後)を2008年4月1日のリース投資資産の価額として計上し、会計基準等適用後の残存期間において、利息相当額の総額をリース期間中の各期に定額で配分しております。

このため、税金等調整前当期純利益は、リース取引開始日に遡及して通常の売買取引に係る方法に準じた会計処理を適用した場合に比べ、1,744百万円増加しております。

## 2 オペレーティング・リース取引

オペレーティング・リース取引のうち解約不能のものに係る未経過リース料

1年以内	1年超	合計
214,722百万円	1,537,446百万円	1,752,168百万円

## 3 転リース取引

転リース取引に係る債権等及び債務のうち、利息相当額を控除する前の金額で連結貸借対照表に計上している額は次のとおりであります。

リース債権及びリース投資資産 10,169百万円

リース債務 10,181百万円

## (金融商品関係)

## 1 金融商品の状況に関する事項

## (1) 金融商品に対する取組方針

当社グループは、リース、延払、営業貸付等の金融サービス事業を行っております。

これらの事業を行うため、金融機関からの借入である間接金融並びにコマーシャル・ペーパーや社債発行等の直接金融によって資金調達を行っております。

また、ALM(資産と負債を総合的に管理する手法)の運営により金利変動リスクや為替変動リスクを適切に管理しており、当社グループの事業における営業資産の取得及び資金調達から生じる金利・為替変動リスクに対するヘッジを目的としてデリバティブ取引を行っております。

## (2) 金融商品の内容及びそのリスク

当社グループが保有するリース投資資産、リース債権、延払債権、営業貸付債権等の営業資産は、取引先の破綻等により回収不能となる信用リスクを有しております。また、有価証券及び投資有価証券は、株式、債券、出資金等であり、営業取引における政策目的並びに金融収益を得るために保有しており、市場価格の変動リスクや発行体や出資先の信用リスクを有しております。

借入金、コマーシャル・ペーパー及び社債等の資金調達では、金融環境の急激な悪化や当社グループの信用力の低下により、通常よりも著しく高い金利での資金調達が余儀なくされる、または、十分な資金調達ができなくなる流動性リスクを有しております。

また、営業資産の多くは契約時点の金利水準をもとに回収金額が決まる固定金利の金融資産であり、これらの営業資産に対して固定金利と変動金利の資金調達を行うことにより資金原価を低減させ、利鞘収益の拡大を図っております。このため、金利水準が上昇した場合には資金原価が増加する金利変動リスクを有しております。

この金利変動リスクのヘッジ手段として、金利スワップ取引等のデリバティブ取引を行っております。ヘッジ対象である予定取引及び借入金等に関わる金利の変動リスクに対してヘッジ会計を適用しており、ヘッジ開始時から連結決算日までの期間において、ヘッジ対象とヘッジ手段のキャッシュ・フロー変動の累計を比較し、ヘッジの有効性を評価しています。また、振当処理の要件を満たす為替予約等については振当処理を、特例処理の要件を満たす金利スワップについては特例処理を行うこととしております。

## (3) 金融商品に係るリスク管理体制

## 信用リスクの管理

当社グループは、クレジットポリシーの総則において与信業務の普遍的かつ基本的な理念・指針・規範を定め、その運営基準において具体的な運営基準を定めております。

管理体制としましては、信用リスクに関する業務をリスク管理部、審査各部及び債権業務部の各々が所管し、リスク管理部が信用リスク管理制度、与信リスク評価手法の企画立案及び信用リスクの計量化、リスク資本管理の統括を行っております。審査各部は所管する与信取引の審査、営業部店の監督・指導、保全対策立案及び実行管理等を行っております。債権業務部は問題債権の管理・問題債権の効率的な削減を図っております。また、他の部門から独立した監査部が信用リスク管理の正確性、信用リスク評価基準・計量化モデルや信用リスク管理状況の適切性等の監査を行い、経営会議・取締役会に監査結果の報告を行っております。

#### 市場リスク・資金調達に係る流動性リスクの管理

当社グループは、市場リスク・流動性リスク管理規程においてリスク管理の基本的枠組みを定め、市場リスク・流動性リスク管理規則においてリスク管理に関する運営体制並びに管理の体系・手法・ルール等について定めております。

管理体制としましてはリスク管理部が市場リスク・流動性リスクを統括的に管理し、リスク管理に係るリスクの限度額、ガイドライン等の設定及びモニタリングを行うとともに、定例的に市場リスク・流動性リスクの現況を経営会議に報告しております。

##### a 金利リスクの管理

金利変動リスクにつきましては、ALMにより固定金利ベースの資産・負債の状況を的確に把握し、金融環境や金利動向を注視しながら適宜ヘッジオペレーションを行い、金利変動に伴うリスク量を適切に管理しております。

##### b 為替リスクの管理

為替リスクにつきましては、原則負わない方針としております。外貨建資産・負債の為替リスクに関しては個別の案件ごとにヘッジオペレーションを行うなど適切に管理しております。

##### c 株価変動リスクの管理

当社グループの株価変動リスクを有する株式は、営業取引における政策目的として保有するものであります。このため、価格変動によって機動的に売買及びリスクコントロールすることが困難であることから、上場株式についての評価損益を計測してモニタリングを実施しております。

##### d デリバティブ取引

デリバティブ取引につきましては、デリバティブ取引細則、ヘッジ会計細則において取引の基本方針、決裁権限、報告等を定めております。取組については資金調達、資金運用及び営業資産の取得から生じる金利・為替変動リスクに対するヘッジを目的としております。取引の執行部門である財務部と検証部門である経理部が内部牽制機能を確保し、適切な実行・管理を行っております。

##### e 流動性リスクの管理

流動性リスクにつきましては、的確な資金繰り並びに長期借入金や短期借入金のバランスに留意するなど適切なALM等の管理を行うことにより、資金の流動性確保を図っております。

##### f 市場リスクに係る定量的情報

当社グループにおいて、主要なリスク変数である金利リスクの影響を受ける主たる金融商品は、延払債権、リース債権及びリース投資資産、営業貸付債権等の営業資産のほか、社債、長期借入金、デリバティブ取引のうちの金利スワップ取引等の金融負債であります。同様に金利リスクの影響を受ける主たる非金融商品として、オペレーティング・リース取引に係る未経過リース料等があります。当社グループでは、これらの非金融商品を含む営業資産及び金融負債についてALMを行っており、定期的にBPV(ベース・ポイント・バリュー：金利が1bp(0.01%)変動した場合の金利関連ポジションの現在価値変化額(含み損益増減額))を算出し、あらかじめ設定した限度額と比較することで、極度管理を実施しております。金利以外のすべてのリスク変数が一定であると仮定し、2019年3月31日現在、円金利が1bp(0.01%)上昇したものと想定した場合には、金利関連ポジション全体の現在価値額は454百万円(2018年3月31日現在は332百万円)減少し、1bp(0.01%)下落したものと想定した場合には454百万円(2018年3月31日現在は332百万円)増加するものと把握しております。当該影響額は、金利を除くリスク変数が一定の場合を前提としており、金利とその他のリスク変数との相関を考慮しておりません。



## (4) 金融商品の時価等に関する事項についての補足説明

金融商品の時価には、市場価格に基づく価額のほか、市場価格がない場合には合理的に算定された価額が含まれております。当該価額の算定においては一定の前提条件等を採用しているため、異なる前提条件等によつた場合、当該価額が異なることもあります。

また、注記事項「デリバティブ取引関係」におけるデリバティブ取引に関する契約額等につきましては、その金額自体がデリバティブ取引に係る市場リスクを示すものではありません。

## 2 金融商品の時価等に関する事項

連結貸借対照表計上額、時価及びこれらの差額については、次のとおりであります。

なお、時価を把握することが極めて困難と認められるものは、次表には含めておりません（（注2）参照）。

前連結会計年度(2018年3月31日)

	連結貸借対照表 計上額 (百万円)	時価 (百万円)	差額 (百万円)
(1) 現金及び預金	135,611	135,611	-
(2) 延払債権	533,936		
延払未実現利益	23,721		
貸倒引当金( 1)	1,833		
	508,382	518,249	9,867
(3) リース債権及びリース投資資産	2,094,353		
貸倒引当金( 1)	4,059		
	2,090,294	2,184,201	93,907
(4) 営業貸付債権	429,167		
貸倒引当金( 1)	2,978		
	426,189	437,258	11,069
(5) 有価証券及び投資有価証券			
その他有価証券	65,176	65,176	-
関連会社株式	21,165	11,304	9,860
(6) 固定化営業債権	22,418		
貸倒引当金( 2)	7,389		
	15,029	15,029	-
資産計	3,261,848	3,366,831	104,983

	連結貸借対照表 計上額 (百万円)	時価 (百万円)	差額 (百万円)
(1) 支払手形及び買掛金	92,780	92,780	-
(2) 短期借入金	911,353	911,353	-
(3) コマーシャル・ペーパー	1,110,900	1,110,900	-
(4) 債権流動化に伴う支払債務	9,411	9,411	-
(5) 社債	350,626	351,270	643
(6) 長期借入金	1,787,009	1,851,972	64,962
(7) 債権流動化に伴う長期支払債務	80,470	81,524	1,053
(8) リース債務	82,302	83,158	855
(9) 預り保証金	99,194	94,902	4,291
負債計	4,524,049	4,587,273	63,223
デリバティブ取引( 3)			
ヘッジ会計が適用されていないもの	308	308	-
ヘッジ会計が適用されているもの	(5,068)	(5,068)	-
デリバティブ取引計	(4,760)	(4,760)	-

- ( 1) 各金融商品に対応する一般貸倒引当金を控除しております。  
( 2) 固定化営業債権に対応する個別貸倒引当金を控除しております。  
( 3) デリバティブ取引によって生じた正味の債権・債務は純額で表示しており、合計で正味の債務となる項目については、( )で示しております。

当連結会計年度(2019年3月31日)

	連結貸借対照表 計上額 (百万円)	時価 (百万円)	差額 (百万円)
(1) 現金及び預金	126,277	126,277	-
(2) 延払債権	516,538		
延払未実現利益	25,884		
貸倒引当金( 1)	1,232		
	489,420	502,289	12,869
(3) リース債権及びリース投資資産	2,093,824		
貸倒引当金( 1)	4,271		
	2,089,553	2,190,438	100,884
(4) 営業貸付債権	400,032		
貸倒引当金( 1)	1,399		
	398,633	407,029	8,396
(5) 有価証券及び投資有価証券			
その他有価証券	62,885	62,885	-
関連会社株式	22,268	9,500	12,767
(6) 固定化営業債権	21,494		
貸倒引当金( 2)	7,683		
	13,811	13,811	-
資産計	3,202,848	3,312,231	109,381

	連結貸借対照表 計上額 (百万円)	時価 (百万円)	差額 (百万円)
(1) 支払手形及び買掛金	93,404	93,404	-
(2) 短期借入金	1,060,316	1,060,316	-
(3) コマーシャル・ペーパー	1,040,900	1,040,894	5
(4) 債権流動化に伴う支払債務	14,412	14,412	-
(5) 社債	563,681	569,915	6,234
(6) 長期借入金	1,771,843	1,844,602	72,758
(7) 債権流動化に伴う長期支払債務	63,836	64,639	803
(8) リース債務	59,913	60,222	308
(9) 預り保証金	108,435	105,529	2,905
負債計	4,776,743	4,853,937	77,193
デリバティブ取引( 3)			
ヘッジ会計が適用されていないもの	828	828	-
ヘッジ会計が適用されているもの	(22,978)	(22,978)	-
デリバティブ取引計	(22,150)	(22,150)	-

- ( 1) 各金融商品に対応する一般貸倒引当金を控除しております。  
( 2) 固定化営業債権に対応する個別貸倒引当金を控除しております。  
( 3) デリバティブ取引によって生じた正味の債権・債務は純額で表示しており、合計で正味の債務となる項目については、( )で示しております。

(注1) 金融商品の時価の算定方法

#### 資 産

##### (1)現金及び預金

これらの時価については、主に短期間で決済されるため時価は帳簿価額にほぼ等しいことから、当該帳簿価額によっております。

##### (2)延払債権及び(3)リース債権及びリース投資資産

これらの時価については、取引相手先別の内部格付、内部格付に基づく予想デフォルト確率、担保及び保証等に基づくデフォルト時の予想回収不能率等を加味した見積将来キャッシュ・フローを市場金利等で割り引く方法により算出しております。

##### (4)営業貸付債権

営業貸付債権のうち、変動金利によるものの時価については、短期間で市場金利を反映するため、取引相手先の信用状態が実行後大きく異ならない限り、時価は帳簿価額と近似していることから当該帳簿価額によっております。一方、固定金利によるものの時価については、取引相手先別の内部格付、内部格付に基づく予想デフォルト確率、担保及び保証等に基づくデフォルト時の予想回収不能率を加味した見積将来キャッシュ・フローを市場金利等で割り引く方法により算出しております。

#### (5)有価証券及び投資有価証券

これらのうち、市場価格のある株式の時価については、決算期末日前1ヶ月の取引所の価格の平均等に基づいて算定された金額によっております。市場価格のない有価証券のうち残存期間が6ヶ月以内のもの時価については、短期であるため時価は帳簿価額にほぼ等しいことから、当該帳簿価額によっております。また、残存期間が6ヶ月を超えるもの時価については、発行先別の内部格付、内部格付に基づく予想デフォルト確率、担保及び保証等に基づくデフォルト時の予想回収不能率を加味した見積将来キャッシュ・フローを市場金利等で割り引く方法により算出しております。

#### (6)固定化営業債権

固定化営業債権の時価については、担保及び保証による回収見込額等に基づいて貸倒見積高を算定しているため、時価は決算期末日における連結貸借対照表価額から現在の貸倒見積高を控除した金額にほぼ等しいことから、当該価額によっております。

### 負債

#### (1)支払手形及び買掛金

これらの時価については、短期間で決済されるため時価は帳簿価額にほぼ等しいことから、当該帳簿価額によっております。

#### (2)短期借入金、(3)コマーシャル・ペーパー及び(4)債権流動化に伴う支払債務

これらのうち、変動金利によるもの時価については、短期間で市場金利を反映し、また当社の信用状態は実行後大きく異なっていないことから、時価は帳簿価額にほぼ等しいと考えられるため、当該帳簿価額によっております。一方、固定金利によるものうち残存期間が6ヶ月以内のもの時価については、短期間で決済されるため時価は帳簿価額にほぼ等しいことから、当該帳簿価額によっております。また、残存期間が6ヶ月を超えるもの時価については、期限までの残存期間に応じ、新規に市場調達を行った場合に想定される利率で割り引く方法により算出しております。

#### (5)社債、(6)長期借入金、(7)債権流動化に伴う長期支払債務、(8)リース債務及び(9)預り保証金

これらのうち、市場価格のあるもの(国内公募社債)の時価については、市場価格によっております。市場価格のないものうち変動金利によるもの時価については、短期間で市場金利を反映し、また当社の信用状態は実行後大きく異なっていないことから、時価は帳簿価額にほぼ等しいと考えられるため、当該帳簿価額によっております。一方、固定金利によるもの時価については、期限までの残存期間に応じ、新規に市場調達を行った場合に想定される利率で割り引く方法により算出しております。なお、為替予約等の振当処理及び金利スワップの特例処理の対象とされた社債及び長期借入金の時価については、当該為替予約等の振当処理及び金利スワップの特例処理により一体として処理された元利金の合計額を、同様の社債発行及び借入を行った場合に想定される利率で割り引く方法により算出しております。

### デリバティブ取引

デリバティブ取引の時価については、取引先金融機関から提示された価格等によっております。なお、為替予約等の振当処理及び金利スワップの特例処理によるものは、ヘッジ対象とされている社債及び長期借入金と一体として処理されているため、その時価は、当該社債及び長期借入金の時価に含めて記載しております。

また、デリバティブ取引に関する事項については、注記事項「デリバティブ取引関係」をご参照ください。

(注2) 時価を把握することが極めて困難と認められる金融商品の連結貸借対照表計上額は次のとおりであり、金融商品の時価情報には含まれておりません。

「(5)有価証券及び投資有価証券」に含まれていないもの

(単位：百万円)

区分	2018年3月31日	2019年3月31日
非上場株式( 1)	8,413	45,703
組合出資金( 2)	31,201	32,340
その他の出資金( 2)	1,500	1,500
合計	41,115	79,543

( 1) 非上場株式については、市場価格がなく、時価を把握することが極めて困難と認められることから、時価開示の対象とはしておりません。

( 2) 組合出資金及びその他の出資金については、将来キャッシュ・フローが約定されておらず、時価を把握することが極めて困難と認められることから、時価開示の対象とはしておりません。

(注3) 金銭債権及び満期がある有価証券の連結決算日後の償還予定額

前連結会計年度(2018年3月31日)

	6ヶ月以内 (百万円)	6ヶ月超 1年以内 (百万円)	1年超 2年以内 (百万円)	2年超 3年以内 (百万円)	3年超 4年以内 (百万円)	4年超 5年以内 (百万円)	5年超 (百万円)
預金	135,179	430					
延払債権	148,564	90,442	120,409	81,130	49,151	26,358	17,879
リース債権及び リース投資資産 ( 1)	322,609	292,216	466,341	367,134	224,161	131,122	206,077
営業貸付債権	234,602	41,322	54,846	34,556	21,868	27,122	15,227
有価証券及び 投資有価証券( 2)	3,335	434	2,911	750	6,504	7,947	11,130
その他有価証券 のうち満期のある もの							
うち社債	835		397		983		
その他	2,500	434	2,514	750	5,520	7,947	11,130
合計	844,292	424,846	644,509	483,571	301,686	192,550	250,315

( 1) リース債権及びリース投資資産のうち、見積残存価額84,688百万円は含まれておりません。

( 2) 有価証券及び投資有価証券のうち、償還予定額が見込めない112百万円は含まれておりません。

当連結会計年度(2019年3月31日)

	6ヶ月以内 (百万円)	6ヶ月超 1年以内 (百万円)	1年超 2年以内 (百万円)	2年超 3年以内 (百万円)	3年超 4年以内 (百万円)	4年超 5年以内 (百万円)	5年超 (百万円)
預金	125,847	430					
延払債権	155,940	78,138	117,465	79,223	48,514	23,903	13,352
リース債権及び リース投資資産 ( 1)	311,448	281,515	488,418	338,124	231,322	152,833	205,682
営業貸付債権	241,037	18,402	42,415	32,795	31,865	18,366	15,499
有価証券及び 投資有価証券( 2)	1,116		750	10,725	8,983	2,487	13,318
その他有価証券 のうち満期のある もの							
うち社債				1,992		2,487	
その他	1,116		750	8,733	8,983		13,318
合計	835,389	378,486	649,050	460,869	320,685	197,590	247,851

( 1) リース債権及びリース投資資産のうち、見積残存価額84,479百万円は含まれておりません。

( 2) 有価証券及び投資有価証券のうち、償還予定額が見込めない111百万円は含まれておりません。

(注4) 社債、長期借入金、リース債務及びその他の有利子負債の連結決算日後の返済予定額

前連結会計年度(2018年3月31日)

	6ヶ月以内 (百万円)	6ヶ月超 1年以内 (百万円)	1年超 2年以内 (百万円)	2年超 3年以内 (百万円)	3年超 4年以内 (百万円)	4年超 5年以内 (百万円)	5年超 (百万円)
短期借入金	877,107	34,245					
コマーシャル・ ペーパー	1,110,900						
債権流動化に伴う 支払債務	9,328	82					
社債	43,037	34,000	28,300	30,000	81,523	50,535	83,230
長期借入金	170,462	159,858	280,864	223,730	268,080	190,566	493,446
債権流動化に伴う 長期支払債務	15,224	14,757	28,705	9,327	1,569	1,022	9,864
リース債務	11,992	11,526	21,675	19,883	11,005	4,715	1,503
合計	2,238,052	254,470	359,545	282,942	362,177	246,839	588,044

当連結会計年度(2019年3月31日)

	6ヶ月以内 (百万円)	6ヶ月超 1年以内 (百万円)	1年超 2年以内 (百万円)	2年超 3年以内 (百万円)	3年超 4年以内 (百万円)	4年超 5年以内 (百万円)	5年超 (百万円)
短期借入金	999,493	60,823					
コマーシャル・ ペーパー	1,032,900	8,000					
債権流動化に伴う 支払債務	14,387	24					
社債	61,120	19,000	31,000	93,331	75,500	95,500	188,230
長期借入金	170,797	182,756	278,238	297,124	211,816	160,797	470,310
債権流動化に伴う 長期支払債務	12,950	21,536	15,071	4,619	1,285	2,162	6,210
リース債務	9,606	9,492	17,160	11,603	7,385	3,465	1,200
合計	2,301,255	301,633	341,470	406,677	295,987	261,926	665,952

(有価証券関係)

## 1 その他有価証券

前連結会計年度(2018年3月31日)

	種類	取得原価 (百万円)	連結貸借対照表 計上額(百万円)	差額 (百万円)
連結貸借対照表計上額が 取得原価を超えるもの	(1) 株式	17,508	51,503	33,995
	(2) 債券 社債			
	(3) その他	4,594	5,235	641
	小計	22,102	56,739	34,637
連結貸借対照表計上額が 取得原価を超えないもの	(1) 株式	5,480	4,781	698
	(2) 債券 社債	2,590	2,590	
	(3) その他	1,191	1,064	127
	小計	9,262	8,436	825
合計		31,364	65,176	33,811

(注) 非上場株式・匿名組合出資等(連結貸借対照表計上額38,636百万円)については、市場価格がなく、時価を把握することが極めて困難と認められることから、上表の「その他有価証券」には含めておりません。

当連結会計年度(2019年3月31日)

	種類	取得原価 (百万円)	連結貸借対照表 計上額(百万円)	差額 (百万円)
連結貸借対照表計上額が 取得原価を超えるもの	(1) 株式	17,617	48,413	30,795
	(2) 債券 社債			
	(3) その他	5,784	6,620	835
	小計	23,402	55,034	31,631
連結貸借対照表計上額が 取得原価を超えないもの	(1) 株式	4,308	3,371	937
	(2) 債券 社債	4,479	4,479	
	(3) その他			
	小計	8,788	7,850	937
合計		32,190	62,885	30,694

(注) 非上場株式・匿名組合出資等(連結貸借対照表計上額42,001百万円)については、市場価格がなく、時価を把握することが極めて困難と認められることから、上表の「その他有価証券」には含めておりません。

## 2 連結会計年度中に売却したその他有価証券

前連結会計年度(自 2017年4月1日 至 2018年3月31日)

種類	売却額 (百万円)	売却益の合計額 (百万円)	売却損の合計額 (百万円)
(1) 株式	2,264	100	52
(2) 債券 社債	605		
(3) その他	13,100	57	
合計	15,970	158	52

当連結会計年度(自 2018年4月1日 至 2019年3月31日)

種類	売却額 (百万円)	売却益の合計額 (百万円)	売却損の合計額 (百万円)
(1) 株式	4,280	2,934	0
(2) 債券 社債	1,795		
(3) その他	8,395	57	
合計	14,471	2,992	0

## 3 減損処理を行った有価証券

その他有価証券で時価のあるもののうち、当該有価証券の時価が取得原価に比べて著しく下落したものについては、原則として時価が取得原価まで回復する見込みがないものとみなして、当該時価をもって連結貸借対照表価額とし、評価差額を損失として処理しております。

前連結会計年度における減損処理額は、該当事項はありません。また、当連結会計年度における減損処理額は、94百万円であります。



(デリバティブ取引関係)

## 1 ヘッジ会計が適用されていないデリバティブ取引

## (1) 金利関連

前連結会計年度(2018年3月31日)

該当事項はありません。

当連結会計年度(2019年3月31日)

該当事項はありません。

## (2) 通貨関連

前連結会計年度(2018年3月31日)

区分	取引の種類	契約額等 (百万円)	契約額等 のうち 1年超 (百万円)	時価 (百万円)	評価損益 (百万円)
市場取引 以外の取引	通貨スワップ 為替予約	18,566	18,241	308	308
	売建	99		0	0
合計		18,665	18,241	308	308

(注) 時価の算定方法

割引現在価値及び先物為替相場等により算定しております。

当連結会計年度(2019年3月31日)

区分	取引の種類	契約額等 (百万円)	契約額等 のうち 1年超 (百万円)	時価 (百万円)	評価損益 (百万円)
市場取引 以外の取引	通貨スワップ 為替予約	21,311	20,273	829	829
	売建	74		0	0
	買建	17		0	0
合計		21,403	20,273	828	828

(注) 時価の算定方法

割引現在価値及び先物為替相場等により算定しております。

## 2 ヘッジ会計が適用されているデリバティブ取引

## (1) 金利関連

前連結会計年度(2018年3月31日)

ヘッジ会計の方法	取引の種類	主なヘッジ対象	契約額等 (百万円)	契約額等 のうち 1年超 (百万円)	時価 (百万円)
原則的処理方法	金利スワップ 受取変動・支払固定	予定取引及び 借入金等	425,853	392,917	2,599
ヘッジ対象に係る損益 を認識する方法	金利スワップ 受取固定・支払変動	社債	53,125	53,125	2,542
金利スワップの 特例処理	金利スワップ 受取変動・支払固定	借入金等	156,454	146,611	(注) 2
合計			635,432	592,653	5,141

(注) 1 時価の算定方法

割引現在価値等により算定しております。

- 2 金利スワップの特例処理によるものは、ヘッジ対象とされている借入金等と一体として処理されているため、その時価は、当該借入金等の時価に含めて記載しております。

当連結会計年度(2019年3月31日)

ヘッジ会計の方法	取引の種類	主なヘッジ対象	契約額等 (百万円)	契約額等 のうち 1年超 (百万円)	時価 (百万円)
原則的処理方法	金利スワップ 受取変動・支払固定	予定取引及び 借入金等	717,559	659,811	21,262
ヘッジ対象に係る損益 を認識する方法	金利スワップ 受取固定・支払変動	社債	55,500	55,500	1,517
金利スワップの 特例処理	金利スワップ 受取変動・支払固定	借入金等	44,771	43,172	(注) 2
合計			817,830	758,483	22,779

(注) 1 時価の算定方法

割引現在価値等により算定しております。

- 2 金利スワップの特例処理によるものは、ヘッジ対象とされている借入金等と一体として処理されているため、その時価は、当該借入金等の時価に含めて記載しております。

## (2) 通貨関連

前連結会計年度(2018年3月31日)

ヘッジ会計の方法	取引の種類	主なヘッジ対象	契約額等 (百万円)	契約額等 のうち 1年超 (百万円)	時価 (百万円)
原則的処理方法	通貨スワップ 為替予約 売建	予定取引及び 借入金等	22,014	21,145	305
			51,850		
為替予約等の 振当処理	通貨スワップ 為替予約 売建	借入金等	53,215	37,921	(注) 2
			1,381		
合計			128,461	59,067	73

(注) 1 時価の算定方法

割引現在価値及び先物為替相場等により算定しております。

- 2 為替予約等の振当処理によるものは、ヘッジ対象とされている借入金等と一体として処理されているため、その時価は、当該借入金等の時価に含めて記載しております。

当連結会計年度(2019年3月31日)

ヘッジ会計の方法	取引の種類	主なヘッジ対象	契約額等 (百万円)	契約額等 のうち 1年超 (百万円)	時価 (百万円)
原則的処理方法	通貨スワップ	予定取引及び 借入金等	28,170	26,945	199
為替予約等の 振当処理	通貨スワップ 為替予約 売建	借入金等	38,044	34,686	(注) 2
			811		
合計			67,026	61,632	199

(注) 1 時価の算定方法

割引現在価値及び先物為替相場等により算定しております。

- 2 為替予約等の振当処理によるものは、ヘッジ対象とされている借入金等と一体として処理されているため、その時価は、当該借入金等の時価に含めて記載しております。

## (退職給付関係)

## 1 採用している退職給付制度の概要

当社及び一部の連結子会社は、確定給付型の制度として、確定給付企業年金制度及び退職一時金制度を設けているほか、確定拠出年金制度を設けております。また、従業員の退職等に際して割増退職金を支払う場合があります。

なお、当社において退職給付信託を設定しております。

## 2 確定給付制度

## (1) 退職給付債務の期首残高と期末残高の調整表

	前連結会計年度 (自 2017年4月 1日 至 2018年3月31日)	当連結会計年度 (自 2018年4月 1日 至 2019年3月31日)
退職給付債務の期首残高	21,188百万円	22,863百万円
勤務費用	1,265百万円	1,373百万円
利息費用	127百万円	122百万円
数理計算上の差異の発生額	1,148百万円	798百万円
退職給付の支払額	789百万円	704百万円
連結除外による減少額	-	1,330百万円
その他	76百万円	22百万円
退職給付債務の期末残高	22,863百万円	23,102百万円

(注) 一部の連結子会社については退職給付債務の算定にあたり、簡便法を採用しております。

## (2) 年金資産の期首残高と期末残高の調整表

	前連結会計年度 (自 2017年4月 1日 至 2018年3月31日)	当連結会計年度 (自 2018年4月 1日 至 2019年3月31日)
年金資産の期首残高	14,510百万円	15,185百万円
期待運用収益	264百万円	276百万円
数理計算上の差異の発生額	151百万円	153百万円
事業主からの拠出額	788百万円	895百万円
退職給付の支払額	530百万円	408百万円
年金資産の期末残高	15,185百万円	15,795百万円

## (3) 退職給付債務及び年金資産の期末残高と連結貸借対照表に計上された退職給付に係る負債及び退職給付に係る資産の調整表

	前連結会計年度 (2018年3月31日)	当連結会計年度 (2019年3月31日)
積立型制度の退職給付債務	22,699百万円	22,910百万円
年金資産	15,185百万円	15,795百万円
	7,514百万円	7,114百万円
非積立型制度の退職給付債務	164百万円	192百万円
連結貸借対照表に計上された負債と資産の純額	7,678百万円	7,306百万円
退職給付に係る負債	7,678百万円	7,306百万円
連結貸借対照表に計上された負債と資産の純額	7,678百万円	7,306百万円

## (4) 退職給付費用及びその内訳項目の金額

	前連結会計年度 (自 2017年4月 1日 至 2018年3月31日)	当連結会計年度 (自 2018年4月 1日 至 2019年3月31日)
勤務費用	1,265百万円	1,373百万円
利息費用	127百万円	122百万円
期待運用収益	264百万円	276百万円
数理計算上の差異の費用処理額	284百万円	341百万円
過去勤務費用の費用処理額	8百万円	6百万円
その他	61百万円	60百万円
確定給付制度に係る退職給付費用	1,483百万円	1,616百万円

## (5) 退職給付に係る調整額

退職給付に係る調整額に計上した項目(税効果控除前)の内訳は次のとおりであります。

	前連結会計年度 (自 2017年4月 1日 至 2018年3月31日)	当連結会計年度 (自 2018年4月 1日 至 2019年3月31日)
過去勤務費用	52百万円	16百万円
数理計算上の差異	712百万円	542百万円
合計	660百万円	559百万円

## (6) 退職給付に係る調整累計額

退職給付に係る調整累計額に計上した項目(税効果控除前)の内訳は次のとおりであります。

	前連結会計年度 (2018年3月31日)	当連結会計年度 (2019年3月31日)
未認識過去勤務費用	39百万円	22百万円
未認識数理計算上の差異	2,701百万円	3,244百万円
合計	2,662百万円	3,221百万円

## (7) 年金資産に関する事項

年金資産の主な内訳

年金資産合計に対する主な分類ごとの比率は、次のとおりであります。

	前連結会計年度 (2018年3月31日)	当連結会計年度 (2019年3月31日)
債券	42.4%	41.9%
株式	18.1%	18.5%
一般勘定	30.2%	30.0%
その他	9.3%	9.6%
合計	100.0%	100.0%

(注) 年金資産合計には、企業年金制度に対して設定した退職給付信託が前連結会計年度7.2%、当連結会計年度7.1%含まれております。

長期期待運用収益率の設定方法

年金資産の長期期待運用収益率を決定するため、現在及び予想される年金資産の配分と、年金資産を構成する多様な資産からの現在及び将来期待される長期の収益率を考慮しております。

## (8) 数理計算上の計算基礎に関する事項

	前連結会計年度 (自 2017年4月 1日 至 2018年3月31日)	当連結会計年度 (自 2018年4月 1日 至 2019年3月31日)
割引率	主として0.6%	主として0.4%
長期期待運用収益率	主として2.0%	主として2.0%

## 3 確定拠出制度

当社及び一部の連結子会社の確定拠出制度への要拠出額は、前連結会計年度669百万円、当連結会計年度848百万円であります。

(ストック・オプション等関係)

該当事項はありません。

## (税効果会計関係)

## 1 繰延税金資産及び繰延税金負債の発生の主な原因別の内訳

	前連結会計年度 (2018年3月31日)	当連結会計年度 (2019年3月31日)
<b>繰延税金資産</b>		
税務上の繰越欠損金(注)2	142,025百万円	118,501百万円
貸倒引当金	14,829百万円	15,188百万円
有価証券償却	5,992百万円	4,688百万円
減価償却費	6,034百万円	4,460百万円
繰延ヘッジ損益	1,186百万円	4,021百万円
退職給付に係る負債	2,783百万円	2,535百万円
その他	14,666百万円	11,895百万円
繰延税金資産小計	187,518百万円	161,290百万円
税務上の繰越欠損金に係る 評価性引当額(注)2		68,514百万円
将来減算一時差異等の合計に 係る評価性引当額		16,029百万円
評価性引当額小計(注)1	128,872百万円	84,544百万円
繰延税金資産合計	58,645百万円	76,745百万円
<b>繰延税金負債</b>		
減価償却費	65,943百万円	70,503百万円
企業結合に伴う評価差額	17,784百万円	9,599百万円
その他有価証券評価差額金	9,562百万円	8,549百万円
リース取引に係る法人税法上の 特例	5,533百万円	5,654百万円
その他	1,799百万円	939百万円
繰延税金負債合計	100,624百万円	95,247百万円
繰延税金資産(負債)の純額	41,978百万円	18,501百万円

(注)1 評価性引当額が44,328百万円減少しております。この減少の主な内容は、税務上の繰越欠損金に係る評価性引当額が減少したことによるものであります。

(注)2 税務上の繰越欠損金及びその繰延税金資産の繰越期限別の金額  
当連結会計年度(2019年3月31日)

	1年以内 (百万円)	1年超 2年以内 (百万円)	2年超 3年以内 (百万円)	3年超 4年以内 (百万円)	4年超 5年以内 (百万円)	5年超 (百万円)	合計 (百万円)
税務上の繰越欠損金(a)	25,132	4,180	4,085	34,557	12,170	38,374	118,501
評価性引当額	18,767	0	4	28,062	12,170	9,508	68,514
繰延税金資産	6,365	4,179	4,080	6,494		28,866	(b) 49,987

(a) 税務上の繰越欠損金は、法定実効税率を乗じた額であります。

(b) 税務上の繰越欠損金118,501百万円(法定実効税率を乗じた額)について、繰延税金資産49,987百万円を計上しております。当該繰延税金資産49,987百万円は、主に当社及び一部の在外連結子会社における税務上の繰越欠損金の一部について認識したものであります。当該繰延税金資産を計上した税務上の繰越欠損金は、将来の課税所得の見込みにより回収可能と判断し評価性引当額を認識しておりません。

2 法定実効税率と税効果会計適用後の法人税等の負担率との間に重要な差異があるときの、当該差異の原因となった主要な項目別の内訳

	前連結会計年度 (2018年3月31日)	当連結会計年度 (2019年3月31日)
法定実効税率	30.9%	30.6%
(調整)		
繰越欠損金(繰延税金資産計上分)	- %	22.6%
のれん償却額	3.1%	3.0%
当社と在外連結子会社等との法定実効税率差異	6.1%	8.4%
その他	0.7%	3.3%
税効果会計適用後の法人税等の負担率	27.2%	0.7%

(企業結合等関係)

当社の親会社である株式会社三井住友フィナンシャルグループ(以下「三井住友フィナンシャルグループ」)及び住友商事株式会社(以下「住友商事」)は、国内外の関係当局の認可等を得ることを前提として、三井住友フィナンシャルグループと住友商事が共同して運営するリース共同事業を再編すること(以下、「本再編」)について、2017年11月6日、基本合意書を締結いたしました。これに伴い、当社は、2017年11月6日付の取締役会において、親会社の異動の発生が見込まれる、三井住友フィナンシャルグループの保有する当社普通株式の取得、及び、当社を吸収合併継続会社、当社の子会社であるSMFLキャピタル株式会社(以下「FLC」)を吸収合併消滅会社とする吸収合併(以下、「本合併」)を含む本再編実施の基本方針につき決議いたしました。2018年3月27日付の取締役会において、三井住友フィナンシャルグループ、住友商事及びFLCとの間で、本再編に関する総合リース事業再編契約書を締結することを決議し、同契約を2018年3月30日に締結いたしました。

また、当社は、2018年3月27日付の取締役会において、FLCとの吸収合併後に当社のオートリース事業を、当社が設立予定の会社(以下「新会社」)に吸収分割(以下「オートリース事業の吸収分割」)によって承継させることを決議し、三井住友フィナンシャルグループ、住友商事及び住友三井オートサービス株式会社(以下「SMA S」)との間で、オートリース事業の吸収分割等を行うことを内容とする本再編に関するオートリース事業再編契約書を2018年3月30日に締結いたしました。

当社は、2018年10月22日付の取締役会の決議に基づき同日付で締結した当社とFLCの間での本合併に関する吸収合併契約書、及び、当社と設立された新会社の間での、オートリース事業の吸収分割に関する吸収分割契約書に基づき、2019年1月1日付で本合併及びオートリース事業の吸収分割を実施いたしました。また、これと同日付で当社が保有するオートリース事業の吸収分割の相手会社である新会社の全株式をSMA Sに譲渡いたしました。

1 共通支配下の取引等

FLCの吸収合併

(1) 取引の概要

結合当事企業の名称及び事業の内容

結合企業

結合当事企業の名称 三井住友ファイナンス&リース株式会社

事業の内容 総合リース事業

被結合企業

結合当事企業の名称 SMFLキャピタル株式会社

事業の内容 総合リース事業

企業結合日

2019年1月1日

## 企業結合の法的形式

当社を吸収合併存続会社、F L C を吸収合併消滅会社とする吸収合併によります。

## 結合後企業の名称

三井住友ファイナンス&リース株式会社

## その他取引の概要に関する事項

本合併は、三井住友フィナンシャルグループと住友商事が共同して運営するリース共同事業全体の事業運営及び経営戦略を機動的かつ効率的に実施することが出来る運営体制を確立することを企図して実施したものであります。

## (2) 実施した会計処理の概要

本合併については、「企業結合に関する会計基準」(企業会計基準第21号 2013年9月13日)及び「企業結合会計基準及び事業分離等会計基準に関する適用指針(企業会計基準適用指針第10号 2013年9月13日)に基づき、共通支配下の取引として処理しております。

## 2 事業分離

オートリース事業の吸収分割及びS M A S への株式譲渡

## (1) 事業分離の概要

## 分離先企業の名称

住友三井オートサービス株式会社

## 分離した事業の内容

オートリース事業

## 事業分離を行った主な理由

オートリース事業の吸収分割及びS M A S への株式譲渡については、三井住友フィナンシャルグループと住友商事が共同して運営するリース共同事業全体の事業運営及び経営戦略を機動的かつ効率的に実施することが出来る運営体制を確立することを企図して実施したものであります。

## 事業分離日

2019年1月1日

## 法的形式を含むその他取引の概要に関する事項

受取対価を株式のみとする吸収分割を行ったのち、当該株式について現金のみを対価とする譲渡を行いました。

## (2) 実施した会計処理の概要

## 移転損益の金額

移転損益は発生しておりません。

## 移転した事業に係る資産及び負債の適正な帳簿価額並びにその主な内訳

流動資産	56,844百万円
固定資産	102,368百万円
資産合計	159,213百万円
流動負債	131,663百万円
固定負債	8,064百万円
負債合計	139,727百万円

## 会計処理

移転したオートリース事業に関する投資は清算されたものとみて処理しております。



## (3) 分離した事業が含まれていた報告セグメント

貸貸・延払事業、営業貸付事業、その他

## (4) 当連結会計年度の連結損益計算書に計上されている分離した事業に係る概算額

売上高	48,311百万円
営業利益	1,385百万円

## (資産除去債務関係)

資産除去債務の金額に重要性が乏しいため記載を省略しております。

## (貸貸等不動産関係)

当社及び一部の連結子会社では、東京都その他の地域において、貸貸用のオフィスビル(土地を含む)等を有しております。

前連結会計年度における当該貸貸等不動産に関する貸貸損益は17,403百万円(主な貸貸収益は売上高に、主な貸貸費用は売上原価に計上)であり、当連結会計年度における当該貸貸等不動産に関する貸貸損益は18,498百万円(主な貸貸収益は売上高に、主な貸貸費用は売上原価に計上)であります。

また、当該貸貸等不動産の連結貸借対照表計上額、期中増減額及び時価は、次のとおりであります。

(単位：百万円)

		前連結会計年度 (自 2017年4月1日 至 2018年3月31日)	当連結会計年度 (自 2018年4月1日 至 2019年3月31日)
連結貸借対照表計上額	期首残高	425,923	554,842
	期中増減額	128,919	48,065
	期末残高	554,842	602,908
期末時価		614,129	673,980

(注) 1 連結貸借対照表計上額は、取得原価から減価償却累計額及び減損損失累計額を控除した金額であります。

2 期中増減額のうち、前連結会計年度の主な増加は、不動産取得(235,756百万円)であり、主な減少は、不動産売却(98,090百万円)であります。

当連結会計年度の主な増加は、不動産取得(156,955百万円)、主な減少は、不動産売却(60,149百万円)であります。

3 期末の時価は、主要な物件については不動産鑑定評価基準に基づく評価額、その他の物件については適切に市場価格を反映していると考えられる評価額等であります。

(セグメント情報等)

## 【セグメント情報】

## 1 報告セグメントの概要

当社の報告セグメントは、当社の構成単位のうち分離された財務情報が入手可能であり、取締役会が、経営資源の配分の決定及び業績を評価するために、定期的に検討を行う対象となっているものであります。

当社は、お客様の需要にあわせたサービス別の営業体制を採用しております。したがって、当社は、サービスの形態に応じたセグメントから構成されており、「賃貸・延払事業」及び「営業貸付事業」の2つを報告セグメントとしております。

「賃貸・延払事業」は機械設備等各種物品の賃貸・延払業務を行っております。「営業貸付事業」は、金銭の貸付、ファクタリング業務等を行っております。

## 2 報告セグメントごとの売上高、利益又は損失、資産、負債その他の項目の金額の算定方法

報告されている事業セグメントの会計処理の方法は、「連結財務諸表作成のための基本となる重要な事項」における記載と同一であります。セグメント間の内部収益及び振替高は市場実勢価格に基づいております。

## 3 報告セグメントごとの売上高、利益又は損失、資産、負債その他の項目の金額に関する情報

前連結会計年度(自 2017年4月1日 至 2018年3月31日)

(単位：百万円)

	報告セグメント			その他 (注1)	合計	調整額 (注2)	連結財務諸 表計上額 (注3)
	賃貸・延払 事業	営業貸付 事業	計				
売上高							
外部顧客への売上高	1,584,222	9,716	1,593,938	28,884	1,622,823		1,622,823
セグメント間の内部 売上高又は振替高		5,246	5,246	3,033	8,279	8,279	
計	1,584,222	14,962	1,599,184	31,918	1,631,102	8,279	1,622,823
セグメント利益	103,424	10,465	113,889	15,019	128,908	31,829	97,079
セグメント資産	4,831,289	429,177	5,260,467	48,077	5,308,544	352,121	5,660,666
その他の項目							
減価償却費	96,171		96,171		96,171	4,030	100,202
有形固定資産及び 無形固定資産の増加額	380,132		380,132		380,132	5,102	385,234

(注) 1 「その他」の区分は報告セグメントに含まれない事業セグメントであり、手数料取引、営業目的の金融収益を得るために所有する有価証券の運用業務、保証業務等を含んでおります。

2 調整額は以下のとおりであります。

- (1) セグメント利益の調整額 31,829百万円には、のれんの償却額 8,689百万円及び各報告セグメントに配分していない全社費用 23,139百万円が含まれております。全社費用は、主に報告セグメントに帰属しない一般管理費であります。
- (2) セグメント資産の調整額は、各報告セグメントに配分していない全社資産であります。
- (3) 減価償却費の調整額は、全社資産に係るものであります。
- (4) 有形固定資産及び無形固定資産の増加額の調整額は、全社資産の設備投資額であります。

3 セグメント利益は、連結損益計算書の営業利益と調整を行っております。

4 「『税効果会計に係る会計基準』の一部改正」(企業会計基準第28号 2018年2月16日)等を当連結会計年度の期首から適用しており、前連結会計年度に係るセグメント資産については、当該会計基準等を遡って適用した後の数値となっております。

当連結会計年度(自 2018年4月1日 至 2019年3月31日)

(単位：百万円)

	報告セグメント			その他 (注1)	合計	調整額 (注2)	連結財務諸 表計上額 (注3)
	賃貸・延払 事業	営業貸付 事業	計				
売上高							
外部顧客への売上高	1,461,108	9,801	1,470,910	31,468	1,502,378		1,502,378
セグメント間の内部 売上高又は振替高		4,161	4,161	3,159	7,320	7,320	
計	1,461,108	13,962	1,475,071	34,628	1,509,699	7,320	1,502,378
セグメント利益	95,912	9,669	105,582	19,262	124,845	33,912	90,932
セグメント資産	4,969,044	400,368	5,369,413	58,473	5,427,886	384,812	5,812,698
その他の項目							
減価償却費	92,810		92,810		92,810	4,638	97,448
有形固定資産及び 無形固定資産の増加額	459,066		459,066		459,066	7,138	466,205

(注) 1 「その他」の区分は報告セグメントに含まれない事業セグメントであり、手数料取引、営業目的の金融収益を得るために所有する有価証券の運用業務、保証業務等を含んでおります。

2 調整額は以下のとおりであります。

(1) セグメント利益の調整額 33,912百万円には、のれんの償却額 8,420百万円及び各報告セグメントに配分していない全社費用 25,492百万円が含まれております。全社費用は、主に報告セグメントに帰属しない一般管理費であります。

(2) セグメント資産の調整額は、各報告セグメントに配分していない全社資産であります。

(3) 減価償却費の調整額は、全社資産に係るものであります。

(4) 有形固定資産及び無形固定資産の増加額の調整額は、全社資産の設備投資額であります。

3 セグメント利益は、連結損益計算書の営業利益と調整を行っております。

【関連情報】

前連結会計年度(自 2017年4月1日 至 2018年3月31日)

1 製品及びサービスごとの情報

セグメント情報に同様の情報を開示しているため、記載を省略しております。

2 地域ごとの情報

(1) 売上高

(単位：百万円)

日本	欧米		アジア・オセアニア	合計
	アイルランド	その他		
1,273,613	271,938	55,896	21,374	1,622,823

(注) 1 当社及び連結子会社の所在する国又は地域における売上高であります。

2 国又は地域の区分は地理的近接度等によっております。

3 各区分に属する主な国又は地域

(1) 欧米 ……アイルランド、イギリス、アメリカ

(2) アジア・オセアニア ……中国、台湾、タイ

(2) 有形固定資産

(単位：百万円)

日本	欧米		アジア・オセアニア	合計
	アイルランド	その他		
755,300	1,071,690	132,768	3,289	1,963,049

3 主要な顧客ごとの情報

外部顧客への売上高のうち、連結損益計算書の売上高の10%以上を占める相手先が存在しないため、記載を省略しております。

当連結会計年度(自 2018年4月1日 至 2019年3月31日)

### 1 製品及びサービスごとの情報

セグメント情報に同様の情報を開示しているため、記載を省略しております。

### 2 地域ごとの情報

#### (1) 売上高

(単位：百万円)

日本	欧米		アジア・オセアニア	合計
	アイルランド	その他		
1,182,873	220,394	77,952	21,158	1,502,378

(注) 1 当社及び連結子会社の所在する国又は地域における売上高であります。

2 国又は地域の区分は地理的近接度等によっております。

3 各区分に属する主な国又は地域

(1) 欧米 ……アイルランド、イギリス、アメリカ

(2) アジア・オセアニア ……中国、タイ、台湾

#### (2) 有形固定資産

(単位：百万円)

日本	欧米		アジア・オセアニア	合計
	アイルランド	その他		
703,347	1,318,575	105,785	3,031	2,130,739

### 3 主要な顧客ごとの情報

外部顧客への売上高のうち、連結損益計算書の売上高の10%以上を占める相手先が存在しないため、記載を省略しております。

## 【報告セグメントごとの固定資産の減損損失に関する情報】

前連結会計年度(自 2017年4月1日 至 2018年3月31日)

(単位：百万円)

	賃貸・延払 事業	営業貸付 事業	その他	全社・消去	合計
減損損失	3,327			4,852	8,180

(注) 全社・消去の金額は、S M F L キャピタル株式会社に係るのれんの減損損失であります。

当連結会計年度(自 2018年4月1日 至 2019年3月31日)

(単位：百万円)

	賃貸・延払 事業	営業貸付 事業	その他	全社・消去	合計
減損損失	5,386				5,386

## 【報告セグメントごとののれんの償却額及び未償却残高に関する情報】

前連結会計年度(自 2017年4月1日 至 2018年3月31日)

(単位：百万円)

	賃貸・延払 事業	営業貸付 事業	その他	全社・消去 (注)	合計
当期償却額	671	15		8,689	9,376
当期末残高	2,798	42		83,494	86,335

(注) 全社・消去の金額は、報告セグメントに帰属しない全社ののれんに係る償却額及び未償却残高であります。

当連結会計年度(自 2018年4月1日 至 2019年3月31日)

(単位：百万円)

	賃貸・延払 事業	営業貸付 事業	その他	全社・消去 (注)	合計
当期償却額	700	12		8,420	9,133
当期末残高	2,222			75,074	77,297

(注) 全社・消去の金額は、報告セグメントに帰属しない全社ののれんに係る償却額及び未償却残高であります。

## 【報告セグメントごとの負ののれん発生益に関する情報】

該当事項はありません。

## 【関連当事者情報】

## 関連当事者との取引

当社は、2018年11月28日付で株式会社三井住友フィナンシャルグループの保有する当社普通株式18,500,749株を取得しました。これにより、同社の総株主等の議決権に対する割合は50%となり、同社は当社の親会社からその他の関係会社となりました。

## (1) 連結財務諸表提出会社と関連当事者との取引

連結財務諸表提出会社と同一の親会社をもつ会社等及び連結財務諸表提出会社のその他の関係会社の子会社等  
前連結会計年度(自 2017年4月1日 至 2018年3月31日)

種類	会社等の名称 又は氏名	所在地	資本金 又は 出資金 (百万円)	事業の内容 又は職業	議決権等 の所有 (被所有) 割合(%)	関連当事者 との関係	取引の内容	取引金額 (百万円)	科目	期末残高 (百万円)
同一の親会社を持つ会社	㈱三井住友銀行	東京都千代田区	1,770,996	銀行業	なし	役員の兼任 資金の借入等	資金の借入	6,907,261	短期借入金	431,878
							利息の支払	1,894	1年内返済 予定の長期 借入金	6,439
									長期借入金	130,646

(注) 取引条件及び取引条件の決定方針等

資金の借入については、市場金利を勘案して利率を合理的に決定しております。

当連結会計年度(自 2018年4月1日 至 2019年3月31日)

種類	会社等の名称 又は氏名	所在地	資本金 又は 出資金 (百万円)	事業の内容 又は職業	議決権等 の所有 (被所有) 割合(%)	関連当事者 との関係	取引の内容	取引金額 (百万円)	科目	期末残高 (百万円)
その他の関係会社の子会社	㈱三井住友銀行	東京都千代田区	1,770,996	銀行業	なし	役員の兼任 資金の借入等	資金の借入	6,178,551	短期借入金	548,150
							利息の支払	2,486	1年内返済 予定の長期 借入金	14,486
									長期借入金	71,478

(注) 取引条件及び取引条件の決定方針等

資金の借入については、市場金利を勘案して利率を合理的に決定しております。

## 連結財務諸表提出会社のその他の関係会社

前連結会計年度(自 2017年4月1日 至 2018年3月31日)

種類	会社等の名称 又は氏名	所在地	資本金 又は 出資金 (百万円)	事業の内容 又は職業	議決権等 の所有 (被所有) 割合(%)	関連当事者 との関係	取引の内容	取引金額 (百万円)	科目	期末残高 (百万円)
その他の関係会社	住友商事 (株)	東京都中央区	219,278	総合商社	被所有 直接 40%	役員の兼任 設備の賃貸 等 債権の買取 等	設備の賃貸等	411	リース投資 資産	12,010
							債権の買取等	202,504	その他の営業 貸付債権	49,771

(注) 取引条件及び取引条件の決定方針等

(1) 賃貸取引については、市場実勢を勘案して取引価格を決定しており、一般的取引と同様の条件によっております。

(2) 債権の買取については、市場金利を勘案して利率を合理的に決定しております。

当連結会計年度(自 2018年4月1日 至 2019年3月31日)

種類	会社等の名称又は氏名	所在地	資本金又は出資金(百万円)	事業の内容又は職業	議決権等の所有(被所有)割合(%)	関連当事者との関係	取引の内容	取引金額(百万円)	科目	期末残高(百万円)
その他の関係会社	(株)三井住友フィナンシャルグループ	東京都千代田区	2,339,443	銀行持株会社	被所有 直接 50%	役員の兼任	自己株式の取得 自己株式の処分	176,284 14,500		
その他の関係会社	住友商事(株)	東京都千代田区	219,449	総合商社	被所有 直接 50%	役員の兼任 設備の賃貸等 債権の買取等	設備の賃貸等 債権の買取等 自己株式の処分	563 136,920 14,500	リース投資資産 その他の営業貸付債権	13,769 31,148

(注) 取引条件及び取引条件の決定方針等

- (1) 賃貸取引については、市場実勢を勘案して取引価格を決定しており、一般的取引と同様の条件によっております。
- (2) 債権の買取については、市場金利を勘案して利率を合理的に決定しております。
- (3) 自己株式の取得及び処分の金額は、当事者間の合意によるものであります。

## (2) 連結財務諸表提出会社の連結子会社と関連当事者との取引

連結財務諸表提出会社と同一の親会社をもつ会社等及び連結財務諸表提出会社のその他の関係会社の子会社等  
前連結会計年度(自 2017年4月1日 至 2018年3月31日)

種類	会社等の名称又は氏名	所在地	資本金又は出資金(百万円)	事業の内容又は職業	議決権等の所有(被所有)割合(%)	関連当事者との関係	取引の内容	取引金額(百万円)	科目	期末残高(百万円)
同一の親会社を持つ会社	(株)三井住友銀行	東京都千代田区	1,770,996	銀行業	なし	役員の兼任 資金の借入等	資金の借入 利息の支払	214,561 21,283	短期借入金 1年内返済予定の長期借入金 長期借入金	8,998 55,616 430,792
同一の親会社を持つ会社	(株)SMBC信託銀行	東京都港区	87,550	銀行業	なし	役員の兼任 資金の借入等	資金の借入 利息の支払	69,981 3,087	1年内返済予定の長期借入金 長期借入金	2,491 99,069

(注) 取引条件及び取引条件の決定方針等

資金の借入については、市場金利を勘案して利率を合理的に決定しております。

当連結会計年度(自 2018年4月1日 至 2019年3月31日)

種類	会社等の名称又は氏名	所在地	資本金又は出資金(百万円)	事業の内容又は職業	議決権等の所有(被所有)割合(%)	関連当事者との関係	取引の内容	取引金額(百万円)	科目	期末残高(百万円)
その他の関係会社の子会社	(株)三井住友銀行	東京都千代田区	1,770,996	銀行業	なし	役員の兼任 資金の借入等	資金の借入 利息の支払	341,518 18,145	短期借入金 1年内返済予定の長期借入金 長期借入金	4,430 82,350 358,209
その他の関係会社の子会社	(株)SMBC信託銀行	東京都港区	87,550	銀行業	なし	役員の兼任 資金の借入等	資金の借入 利息の支払	118,120 8,299	1年内返済予定の長期借入金 長期借入金	4,536 177,613

(注) 取引条件及び取引条件の決定方針等

資金の借入については、市場金利を勘案して利率を合理的に決定しております。



## (1株当たり情報)

	前連結会計年度 (自 2017年4月 1日 至 2018年3月31日)	当連結会計年度 (自 2018年4月 1日 至 2019年3月31日)
1株当たり純資産額	7,719円36銭	7,971円63銭
1株当たり当期純利益	589円74銭	920円10銭

(注) 1 潜在株式調整後1株当たり当期純利益については、潜在株式が存在しないため記載しておりません。

2 1株当たり当期純利益の算定上の基礎は、以下のとおりであります。

	前連結会計年度 (自 2017年4月 1日 至 2018年3月31日)	当連結会計年度 (自 2018年4月 1日 至 2019年3月31日)
1株当たり当期純利益		
親会社株主に帰属する当期純利益 (百万円)	54,553	80,010
普通株主に帰属しない金額 (百万円)		
普通株式に係る親会社株主に 帰属する当期純利益(百万円)	54,553	80,010
普通株式の期中平均株式数(千株)	92,503	86,958

(注) 3 1株当たり純資産額の算定上の基礎は、以下のとおりであります。

	前連結会計年度 (2018年3月31日)	当連結会計年度 (2019年3月31日)
純資産の部の合計額(百万円)	824,602	734,041
純資産の部の合計額から 控除する金額(百万円)	110,533	120,190
(うち非支配株主持分)	(110,533)	(120,190)
普通株式に係る期末の 純資産額(百万円)	714,069	613,851
1株当たり純資産額の算定に用いら れた期末の普通株式の数(千株)	92,503	77,004

## (重要な後発事象)

当連結会計年度(自 2018年4月1日 至 2019年3月31日)

## (不動産リース事業の会社分割)

当社は、2019年1月29日付の取締役会において、当社の不動産リース事業の一部を、当社完全子会社であるSMFLみらいパートナーズ株式会社に吸収分割(以下「不動産リース事業の吸収分割」)によって承継させることを決議し、同社との間で、同日付で締結した不動産リース事業の吸収分割契約書に基づき、2019年4月1日付で、不動産リース事業の吸収分割を実施いたしました。

## 1 不動産リース事業の吸収分割の概要

## (1) 不動産リース事業の吸収分割の目的

SMFLみらいパートナーズ株式会社は、不動産、環境エネルギー、地方創生、社会インフラ、ヘルスケア等の各分野で、当社がこれまで培った様々な知見、ノウハウ、実績をベースに新たなサービスの提供に取り組むこととしております。

不動産リース事業の吸収分割は、顧客サービスを格段に向上させ、顧客との一層のリレーション強化を企図して実施したものであります。

## (2) 不動産リース事業の吸収分割の相手会社の名称、事業内容及び規模

名称	S M F L みらいパートナーズ株式会社
資本金の額	100百万円(2019年3月31日現在)
純資産の額	104百万円(2019年3月31日現在)
総資産の額	303百万円(2019年3月31日現在)
事業の内容	金融サービス業

## (3) 会社分割する事業内容及び規模

総資産の額	566,474百万円
事業の内容	不動産リース事業

## (4) 不動産リース事業の吸収分割の方法

当社を吸収分割会社、S M F L みらいパートナーズ株式会社を吸収分割承継会社とする吸収分割によりま  
す。

## (5) 不動産リース事業の吸収分割の実施日

2019年4月1日

## (航空機エンジンリース事業の共同事業化について)

当社は、住友商事株式会社(以下「住友商事」)との間で2018年12月28日に合意した契約に基づき、2019年4月1日に住友商事とドイツ連邦共和国の大手航空機エンジン製造・整備会社MTU Aero Enginesとの合弁会社である航空機エンジンリース会社Sumisho Aero Engine Lease B.V.(以下「SAEL」)の株式を取得し子会社化、共同事業として業務を開始いたしました。

## 1 企業結合の概要

## (1) 被取得企業の名称、事業の内容及び規模

被取得企業の名称	Sumisho Aero Engine Lease B.V. (2019年4月にSMBC Aero Engine B.V.に名称変更)
資本金の額	1千ユーロ
事業の内容	航空機エンジンリース業

## (2) 企業結合を行った主な理由

航空業界は堅調な旅客需要に支えられ著しい成長を続けており、当社グループは業界での更なる地位向上を目指しSAELの事業規模を拡大していくと共に、当社傘下の航空機リース会社SMBC Aviation Capital Limitedと協働し、航空機ビジネスの事業領域の一層の拡大を図って参ります。

## (3) 企業結合日

2019年4月1日

## (4) 企業結合の法的形式

株式取得

## (5) 結合後企業の名称

三井住友ファイナンス&リース株式会社

## (6) 取得した議決権比率

65.0%

(7) 取得企業を決定するに至った主な根拠

当社が、現金を対価として株式を取得したためであります。

2 被取得企業の取得原価及び対価の種類ごとの内訳

Sumisho Aero Engine Lease B.V.の株式取得額（現金） 6,571百万円

3 主要な取得関連費用の内容及び金額

アドバイザー等に対する報酬・手数料等（概算額） 48百万円

4 支払資金の調達及び支払方法

自己資金及び銀行借入

## 【連結附属明細表】

## 【社債明細表】

会社名	銘柄	発行年月日	当期首残高 (百万円)	当期末残高 (百万円)	利率 (%)	担保	償還期限
当社	ユーロ・ミ ディウム・ ターム・ノ ート(円建)	2016年7月27日 ~ 2019年3月27日	51,300	69,900 (57,900)	0.02 ~ 0.08	なし	2019年4月16日 ~ 2022年3月28日
"	ユーロ・ミ ディウム・ ターム・ノ ート(米ドル 建)	2018年11月8日 ~ 2019年1月29日	4,037 [US\$38百万]	2,220 (2,220) [US\$20百万]	3.04 ~ 3.09	なし	2019年5月8日 ~ 2019年7月29日
"	無担保社債 (公募)	2014年1月31日 ~ 2018年11月27日	125,000	165,000 (20,000)	0.06 ~ 0.73	なし	2019年8月5日 ~ 2028年8月3日
"	無担保社債 (私募)	2017年1月31日 ~ 2019年3月11日	5,000	105,000 (-)	0.11 ~ 0.25	なし	2022年1月31日 ~ 2026年3月10日
SMFL Leasing (Thailand) Co.,Ltd.	米ドル建社債	2017年12月22日	3,398 [US\$30百万]	3,359 (-) [US\$30百万]	3.25	なし	2021年12月22日
エムジーリース 株式会社 (注)3	無担保社債 (私募)	2017年1月31日	5,000	( )			
SMBC AVIATION CAPITAL FINANCE DESIGNATED ACTIVITY COMPANY	米ドル建社債	2016年7月19日 ~ 2018年7月30日	103,660 [US\$975百万]	164,972 (-) [US\$1,486百万]	2.65 ~ 4.13	なし	2021年7月15日 ~ 2023年7月15日
S F Iリーシング 株式会社	無担保社債 (私募)	2018年3月20日	2,500	2,500 (-)	0.24	なし	2025年3月20日
大手町142特定 目的会社	特定社債 (私募) (注)2	2017年3月24日	50,730	50,730 (-)	0.75	あり	2025年9月30日
合計			350,626	563,681 (80,120)			

(注) 1 ( )内の金額は、1年内償還予定の金額であります。また、[ ]内の金額は、外貨建社債の金額であります。

2 ノンリコース債務に該当します。

3 当連結会計年度よりエムジーリース株式会社は当社の連結子会社から除外されております。

4 連結決算日後5年内における償還予定額は以下のとおりであります。

	1年以内 (百万円)	1年超2年以内 (百万円)	2年超3年以内 (百万円)	3年超4年以内 (百万円)	4年超5年以内 (百万円)
社債	80,120	31,000	93,331	75,500	95,500

## 【借入金等明細表】

区分	当期首残高 (百万円)	当期末残高 (百万円)	平均利率 (%)	返済期限
短期借入金	911,353	1,060,316	0.41	
1年以内に返済予定の長期借入金	330,321	353,554	2.48	
1年以内に返済予定のリース債務	23,519	19,098	5.38	
長期借入金(1年以内に返済予定のものを除く。)	1,451,988	1,413,588	2.86	2020年4月 ~2034年11月
ノンリコース長期借入金(1年以内に返済予定のものを除く。)	4,700	4,700	0.76	2025年9月
リース債務(1年以内に返済予定のものを除く。)	58,783	40,814	5.41	2020年4月 ~2028年4月
その他有利子負債				
コマーシャル・ペーパー (1年以内返済予定)	1,110,900	1,040,900	0.00	
債権流動化に伴う支払債務 (1年以内返済予定)	9,411	14,412	0.63	
債権流動化に伴う長期支払債務 (1年以内返済予定)	29,981	34,486	1.12	
債権流動化に伴う長期支払債務 (1年超返済予定)	50,489	29,349	1.08	2020年4月 ~2034年4月
合計	3,981,447	4,011,222		

(注) 1 平均利率については、借入金等の当期末残高に対する加重平均利率を記載しております。

2 長期借入金、リース債務及びその他有利子負債(1年以内に返済予定のものを除く)の連結決算日後5年以内における返済予定額は以下のとおりであります。

区分	1年超2年以内 (百万円)	2年超3年以内 (百万円)	3年超4年以内 (百万円)	4年超5年以内 (百万円)
長期借入金	278,238	297,124	211,816	160,797
リース債務	17,160	11,603	7,385	3,465
その他有利子負債	15,071	4,619	1,285	2,162

## 【資産除去債務明細表】

当連結会計年度期首及び当連結会計年度末における資産除去債務の金額が、当連結会計年度期首及び当連結会計年度末における負債及び純資産の合計額の100分の1以下であるため記載を省略しております。

## (2) 【その他】

当連結会計年度における四半期情報等

(累計期間)	第1四半期	第2四半期	第3四半期	当連結会計年度
売上高(百万円)	344,280	727,442	1,091,676	1,502,378
税金等調整前四半期 (当期)純利益金額(百万円)	24,072	50,780	75,222	93,293
親会社株主に帰属 する四半期(当期) 純利益金額(百万円)	14,562	31,389	46,724	80,010
1株当たり四半期(当 期)純利益金額(円)	157.42	339.33	517.91	920.10

(会計期間)	第1四半期	第2四半期	第3四半期	第4四半期
1株当たり四半期純利 益金額(円)	157.42	181.91	178.58	402.19

## 2 【財務諸表等】

## (1) 【財務諸表】

## 【貸借対照表】

(単位：百万円)

	前事業年度 (2018年3月31日)	当事業年度 (2019年3月31日)
<b>資産の部</b>		
<b>流動資産</b>		
現金及び預金	33,073	31,352
受取手形	11 15	11 17
延払債権	355,692	428,748
リース債権	581,843	648,493
リース投資資産	2 725,764	2 1,057,260
営業貸付金	3, 8 625,937	2, 3, 8 221,089
その他の営業貸付債権	8 242,600	8 274,734
有価証券	3,907	1,116
商品	4,433	7,351
前渡金	30,955	29,667
前払費用	19,214	22,451
賃貸料等未収入金	14,673	2 19,353
未収収益	5,510	5,235
関係会社短期貸付金	31	1,289
その他	36,745	85,798
貸倒引当金	4,926	4,629
<b>流動資産合計</b>	<b>2,675,472</b>	<b>2,829,328</b>
<b>固定資産</b>		
<b>有形固定資産</b>		
<b>賃貸資産</b>		
賃貸資産	2, 10 505,115	2, 10 535,204
賃貸資産処分損引当金	474	532
賃貸資産前渡金	25,550	2 72,577
<b>賃貸資産合計</b>	<b>530,191</b>	<b>607,249</b>
<b>社用資産</b>		
建物	1,984	2,330
機械及び装置	26	19
車両及び運搬具	-	0
器具備品	455	1,056
リース賃借資産	288	631
<b>社用資産合計</b>	<b>2,756</b>	<b>4,038</b>
<b>有形固定資産合計</b>	<b>532,947</b>	<b>611,288</b>
<b>無形固定資産</b>		
のれん	-	6,315
ソフトウェア	4,887	5,823
ソフトウェア仮勘定	201	3,481
リース賃借資産	29	18
その他	0	23,773
<b>無形固定資産合計</b>	<b>5,118</b>	<b>39,411</b>

(単位：百万円)

	前事業年度 (2018年3月31日)	当事業年度 (2019年3月31日)
<b>投資その他の資産</b>		
投資有価証券	2 117,458	2 121,770
関係会社株式	2 268,461	2 194,991
出資金	0	0
関係会社出資金	18,376	18,367
関係会社長期貸付金	0	1,043
固定化営業債権	6, 8 8,664	6, 8 10,890
長期前払費用	10	5
繰延税金資産	6,970	20,804
その他	10,564	10,727
貸倒引当金	2,097	2,697
投資その他の資産合計	428,409	375,904
<b>固定資産合計</b>	<b>966,476</b>	<b>1,026,604</b>
<b>資産合計</b>	<b>3,641,948</b>	<b>3,855,933</b>
<b>負債の部</b>		
<b>流動負債</b>		
支払手形	11 6,341	11 9,211
買掛金	49,414	65,640
短期借入金	830,259	1,041,052
1年内返済予定の長期借入金	2 165,960	2 149,959
1年内返済予定の関係会社長期借入金	224	45
1年内償還予定の社債	77,037	80,120
コマーシャル・ペーパー	1,090,900	1,040,900
債権流動化に伴う支払債務	7 9,247	7 14,352
1年内支払予定の債権流動化に伴う長期支払債務	7 29,981	7 34,486
リース債務	1,459	1,381
未払金	5,871	3,106
未払費用	3,637	5,881
未払法人税等	9,792	2,416
賃貸料等前受金	14,751	18,076
預り金	7,653	12,409
前受収益	8,513	9,738
延払未実現利益	15,332	25,350
賞与引当金	1,216	2,052
役員賞与引当金	208	205
1年内返還予定の預り保証金	10,834	9,448
資産除去債務	1	93
その他	3,291	4,798
<b>流動負債合計</b>	<b>2,341,932</b>	<b>2,530,727</b>

(単位：百万円)

	前事業年度 (2018年3月31日)	当事業年度 (2019年3月31日)
<b>固定負債</b>		
社債	108,300	262,000
長期借入金	<sup>2</sup> 542,339	<sup>2</sup> 530,234
関係会社長期借入金	765	728
債権流動化に伴う長期支払債務	<sup>7</sup> 50,411	<sup>7</sup> 29,334
リース債務	3,763	3,584
退職給付引当金	199	3,698
役員退職慰労引当金	423	444
預り保証金	<sup>2</sup> 83,951	<sup>2</sup> 92,897
資産除去債務	983	1,308
その他	13,477	15,147
固定負債合計	804,614	939,379
<b>負債合計</b>	<b>3,146,546</b>	<b>3,470,106</b>
<b>純資産の部</b>		
<b>株主資本</b>		
資本金	15,000	15,000
<b>資本剰余金</b>		
資本準備金	15,000	15,000
その他資本剰余金	203,542	204,897
資本剰余金合計	218,542	219,897
<b>利益剰余金</b>		
利益準備金	424	424
<b>その他利益剰余金</b>		
別途積立金	73,500	73,500
繰越利益剰余金	194,596	236,485
利益剰余金合計	268,520	310,409
自己株式	20,000	168,639
株主資本合計	482,062	376,666
<b>評価・換算差額等</b>		
その他有価証券評価差額金	24,413	22,462
繰延ヘッジ損益	11,073	13,302
評価・換算差額等合計	13,339	9,159
<b>純資産合計</b>	<b>495,402</b>	<b>385,826</b>
<b>負債純資産合計</b>	<b>3,641,948</b>	<b>3,855,933</b>



## 【損益計算書】

(単位：百万円)

	前事業年度 (自 2017年 4月 1日 至 2018年 3月31日)	当事業年度 (自 2018年 4月 1日 至 2019年 3月31日)
<b>売上高</b>		
リース売上高	1 642,502	1 635,988
延払売上高	283,963	279,206
ファイナンス収益	10,454	10,115
その他の売上高	2 28,337	2 22,075
売上高合計	965,258	947,386
<b>売上原価</b>		
リース原価	3 576,248	3 568,078
延払原価	274,147	269,063
資金原価	4 9,777	4 10,924
その他の売上原価	5 17,672	5 8,167
売上原価合計	877,845	856,232
<b>売上総利益</b>	87,413	91,153
販売費及び一般管理費	6 31,963	6 43,721
<b>営業利益</b>	55,450	47,431
<b>営業外収益</b>		
受取利息	6	4
受取配当金	7 1,808	7 4,095
受取保証料	7 283	7 333
その他	317	463
営業外収益合計	2,416	4,897
<b>営業外費用</b>		
支払利息	1,980	2,609
金利スワップ解約損	-	2,674
社債発行費償却	136	1,819
債権売却損	98	137
その他	28	117
営業外費用合計	2,244	7,358
<b>経常利益</b>	55,621	44,969
<b>特別利益</b>		
投資有価証券売却益	-	2,940
関係会社株式売却益	1,812	5,279
その他	82	17
特別利益合計	1,894	8,237
<b>特別損失</b>		
抱合せ株式消滅差損	-	205
社用資産除売却損	8 7	8 33
投資有価証券売却損	52	0
投資有価証券評価損	963	78
その他	0	11
特別損失合計	1,022	329
<b>税引前当期純利益</b>	56,494	52,878
法人税、住民税及び事業税	17,012	8,429
法人税等調整額	52	17,143
法人税等合計	16,960	8,713
<b>当期純利益</b>	39,534	61,592

## 【株主資本等変動計算書】

前事業年度(自 2017年4月1日 至 2018年3月31日)

(単位：百万円)

	株主資本							利益剰余金 合計
	資本金	資本剰余金			利益準備金	その他利益剰余金		
		資本準備金	その他資本 剰余金	資本剰余金 合計		別途積立金	繰越利益 剰余金	
当期首残高	15,000	15,000	203,542	218,542	424	73,500	175,227	249,151
当期変動額								
剰余金の配当							20,165	20,165
当期純利益							39,534	39,534
株主資本以外の項目の 当期変動額(純額)								
当期変動額合計							19,368	19,368
当期末残高	15,000	15,000	203,542	218,542	424	73,500	194,596	268,520

	株主資本		評価・換算差額等			純資産合計
	自己株式	株主資本合計	その他有価証券 評価差額金	繰延ヘッジ損益	評価・換算 差額等合計	
当期首残高	20,000	462,694	18,683	13,899	4,783	467,477
当期変動額						
剰余金の配当		20,165				20,165
当期純利益		39,534				39,534
株主資本以外の項目の 当期変動額(純額)			5,730	2,825	8,556	8,556
当期変動額合計		19,368	5,730	2,825	8,556	27,924
当期末残高	20,000	482,062	24,413	11,073	13,339	495,402

当事業年度(自 2018年4月1日 至 2019年3月31日)

(単位：百万円)

	株主資本							
	資本金	資本剰余金			利益剰余金			
		資本準備金	その他資本剰余金	資本剰余金合計	利益準備金	その他利益剰余金		利益剰余金合計
					別途積立金	繰越利益剰余金		
当期首残高	15,000	15,000	203,542	218,542	424	73,500	194,596	268,520
当期変動額								
剰余金の配当							19,703	19,703
当期純利益							61,592	61,592
自己株式の取得								
自己株式の処分			1,355	1,355				
株主資本以外の項目の 当期変動額(純額)								
当期変動額合計			1,355	1,355			41,888	41,888
当期末残高	15,000	15,000	204,897	219,897	424	73,500	236,485	310,409

	株主資本		評価・換算差額等			純資産合計
	自己株式	株主資本合計	その他有価証券 評価差額金	繰延ヘッジ損益	評価・換算 差額等合計	
当期首残高	20,000	482,062	24,413	11,073	13,339	495,402
当期変動額						
剰余金の配当		19,703				19,703
当期純利益		61,592				61,592
自己株式の取得	176,284	176,284				176,284
自己株式の処分	27,644	29,000				29,000
株主資本以外の項目の 当期変動額(純額)			1,951	2,229	4,180	4,180
当期変動額合計	148,639	105,395	1,951	2,229	4,180	109,575
当期末残高	168,639	376,666	22,462	13,302	9,159	385,826

## 【注記事項】

## (重要な会計方針)

## 1 有価証券の評価基準及び評価方法

## (1) 子会社株式及び関連会社株式

.....移動平均法による原価法

## (2) その他有価証券

時価のあるもの

.....株式については、決算期末日前1ヶ月の市場価格の平均等に基づく時価法、それ以外については、決算期末日の市場価格等に基づく時価法

(評価差額は全部純資産直入法により処理し、売却原価は移動平均法により算定しております。)

時価を把握することが極めて困難と認められるもの

.....移動平均法による原価法、又は償却原価法

なお、投資事業有限責任組合及びそれに類する組合への出資(金融商品取引法第2条第2項により有価証券とみなされるもの)については、組合契約に規定される決算報告日に応じて入手可能な最近の決算書を基礎とし、持分相当額を純額で取り込む方法によっております。

## 2 デリバティブ等の評価基準及び評価方法

デリバティブ

.....時価法

## 3 たな卸資産の評価基準及び評価方法

通常の販売目的で保有するたな卸資産

.....個別法による原価法(貸借対照表価額は収益性の低下に基づく簿価切下げの方法により算定)

## 4 固定資産の減価償却の方法

## (1) 有形固定資産(リース賃借資産を除く)

賃貸資産

リース期間を償却年数とし、リース期間満了時の処分見積価額を残存価額とする定額法を採用しております。

社用資産

定率法(ただし、建物並びに2016年4月1日以降に取得した建物附属設備及び構築物については定額法)を採用しております。

なお、主な耐用年数は以下のとおりであります。

建物 .....3年~50年

器具備品 .....3年~20年

## (2) 無形固定資産(リース賃借資産を除く)

定額法を採用しております。

なお、自社利用のソフトウェアについては、社内における利用可能期間(主に5年)に基づく定額法を採用しております。

## (3) リース賃借資産

所有権移転外ファイナンス・リース取引に係るリース賃借資産

リース期間を耐用年数とし、残存価額を零とする定額法を採用しております。

## (4) その他の無形固定資産(のれんを除く)

定額法を採用しております。

## 5 繰延資産の処理方法

社債発行費は、支出時の費用として処理しております。

## 6 外貨建の資産及び負債の本邦通貨への換算基準

外貨建金銭債権債務は、期末日の直物為替相場により円貨に換算し、換算差額は損益として処理しております。

## 7 引当金の計上基準

### (1) 貸倒引当金

債権の貸倒れによる損失に備えるため、一般債権については貸倒実績率により、貸倒懸念債権等特定の債権については個別に回収可能性を検討し、回収不能見込額を計上しております。

なお、破産更生債権等については、債権額から回収が可能と認められる額を控除した残額を取立不能見込額として債権額から直接減額しており、その金額は32,484百万円(前事業年度末は15,591百万円)であります。

### (2) 賃貸資産処分損引当金

リース期間満了時の賃貸資産処分による損失に備えるため、個別に処分損失を見積り、損失見込額を計上しております。

### (3) 賞与引当金

従業員の賞与の支出に備えるため、翌事業年度の支給見込額のうち、当事業年度に負担すべき金額を計上しております。

### (4) 役員賞与引当金

役員(執行役員を含む)の賞与の支出に備えるため、当事業年度に係る支給見込額に基づき計上しております。

### (5) 退職給付引当金

従業員の退職給付に備えるため、当事業年度末における退職給付債務及び年金資産の見込額に基づき、当事業年度末に発生していると認められる額を計上しております。

退職給付見込額の期間帰属方法

退職給付債務の算定にあたり、退職給付見込額を当事業年度末までの期間に帰属させる方法については、給付算定式基準によっております。

数理計算上の差異及び過去勤務費用の費用処理方法

過去勤務費用については、その発生時の従業員の平均残存勤務期間以内の一定の年数(10年)による定額法により費用処理しております。

数理計算上の差異については、各事業年度の発生時における従業員の平均残存勤務期間以内の一定の年数(主に10年)による定額法により按分した額をそれぞれ発生翌事業年度より費用処理しております。

### (6) 役員退職慰労引当金

役員(執行役員を含む)の退職慰労金の支出に備えるため、内規に基づく当事業年度末要支給額を計上しております。

## 8 収益及び費用の計上基準

### (1) リース取引の処理方法

ファイナンス・リース取引に係る売上高及び売上原価の計上基準

リース料を収受すべき時に売上高と売上原価を計上する方法によっております。

オペレーティング・リース取引に係る売上高の計上基準

リース契約期間に基づくリース契約上の収受すべき月当たりのリース料を基準として、その経過期間に対応するリース料を計上しております。

### (2) 延払取引の延払売上高及び延払原価の計上基準

延払取引実行時にその債権総額を延払債権に計上し、延払契約による支払期日を基準として当該経過期間に対応する延払売上高及び延払原価を計上しております。

なお、支払期日未到来の延払債権に対応する未経過利益は、延払未実現利益として繰延処理しております。

### (3) 金融費用の計上基準

金融費用は、売上高に対応する金融費用とその他の金融費用を区分計上することとしております。

その区分の方法は、総資産を営業取引に基づく資産とその他の資産に区分し、その資産残高を基準として営業資産に対応する金融費用は資金原価として売上原価に、その他の資産に対応する金融費用を営業外費用に計上しております。

なお、資金原価は、営業資産に係る金融費用からこれに対応する預金の受取利息等を控除して計上しております。

## 9 ヘッジ会計の方法

### (1) ヘッジ会計の方法

繰延ヘッジ処理または時価ヘッジ処理によっております。また、振当処理の要件を満たす為替予約等については振当処理を、特例処理の要件を満たす金利スワップについては特例処理を行うこととしております。

### (2) ヘッジ手段とヘッジ対象

ヘッジ手段

.....外貨建借入金、為替予約取引、通貨スワップ取引及び金利スワップ取引等

ヘッジ対象

.....外貨建子会社株式、外貨建その他有価証券、予定取引及び借入金等

### (3) ヘッジ方針及びヘッジ有効性評価の方法

当社は事業活動に伴って発生する為替・金利の変動リスクをヘッジし、資産・負債・損益を総合的に管理する目的でデリバティブ取引等を利用しております。

金利スワップ取引等をヘッジ手段、借入金をヘッジ対象とする包括ヘッジについては、ヘッジ開始時点から決算日までの期間において、ヘッジ対象とヘッジ手段のキャッシュ・フロー変動の累計を比較し、ヘッジの有効性を評価しております。

また、外貨建その他有価証券の時価ヘッジについては、事前にヘッジ対象となる外貨建有価証券を特定し、ヘッジ手段である外貨建借入金との為替相場変動額の比率を比較し、ヘッジの有効性を評価しております。

## 10 のれんの償却方法及び償却期間

のれんは、投資効果の発現する期間を勘案の上、20年以内の均等償却としております。ただし、その金額に重要性がない場合には発生年度に全額を償却しております。

## 11 その他財務諸表作成のための重要な事項

### (1) 退職給付に係る会計処理

退職給付に係る未認識数理計算上の差異及び未認識過去勤務費用の会計処理の方法は、連結財務諸表におけるこれらの会計処理の方法と異なっております。

### (2) 消費税等の会計処理

消費税及び地方消費税の会計処理は税抜方式によっております。

### (表示方法の変更)

「『税効果会計に係る会計基準』の一部改正」（企業会計基準第28号 2018年2月16日）等を当事業年度の期首から適用しており、繰延税金資産は投資その他の資産の区分に表示し、繰延税金負債は固定負債の区分に表示しております。

この結果、前事業年度の貸借対照表において、「流動負債」の「繰延税金負債」および「投資その他の資産」の「繰延税金資産」を266百万円相殺しております。そのため、前事業年度の「総資産」が、266百万円減少し、3,641,948百万円となっております。

また、税効果会計関係注記において、税効果会計基準一部改正第4項に定める「税効果会計に係る会計基準」注解(注8)(1)(評価性引当額の合計額を除く。)に記載された内容を追加しております。ただし、当該内容のうち前事業年度に係る内容については、税効果会計基準一部改正第7項に定める経過的な取り扱いに従って記載しておりません。

### (追加情報)

#### 連結納税制度の適用

当社は、2019年度より連結納税制度を適用することについて国税庁長官の承認を受けたため、当事業年度より「連結納税制度を適用する場合の税効果会計に関する当面の取扱い(その1)」（実務対応報告第5号 2015年1月16日）及び「連結納税制度を適用する場合の税効果会計に関する当面の取扱い(その2)」（実務対応報告第7号 2015年1月16日）に基づき、連結納税制度の適用を前提とした会計処理を行っております。

## (貸借対照表関係)

## 1 リース・延払契約等に基づく預り手形

	前事業年度 (2018年3月31日)	当事業年度 (2019年3月31日)
リース・延払契約等に基づく預り手形	48,314百万円	42,523百万円

## 2 担保に供している資産及び対応する債務

## (1) 担保に供している資産

	前事業年度 (2018年3月31日)	当事業年度 (2019年3月31日)
リース投資資産	768百万円	392百万円
営業貸付金	- 百万円	2,409百万円
賃貸料等未収入金	- 百万円	70百万円
賃貸資産	1,519百万円	2,755百万円
賃貸資産前渡金	- 百万円	13,323百万円
投資有価証券	595百万円	1,639百万円
関係会社株式	8百万円	7百万円
合計	2,891百万円	20,599百万円

## (2) 担保提供資産に対応する債務

	前事業年度 (2018年3月31日)	当事業年度 (2019年3月31日)
長期借入金(1年内返済予定を含む)	221百万円	19,446百万円
預り保証金	633百万円	1,566百万円
合計	854百万円	21,012百万円

## 3 関係会社に対する資産及び負債

区分掲記されたもの以外で各科目に含まれている関係会社に対する主なものは次のとおりであります。

	前事業年度 (2018年3月31日)	当事業年度 (2019年3月31日)
営業貸付金	547,696百万円	136,033百万円

## 4 偶発債務

## (1) 営業上の債務保証等(保証予約を含む)

	前事業年度 (2018年3月31日)	当事業年度 (2019年3月31日)
	(7,696件) 50,764百万円	(11,042件) 43,465百万円
なお、上記のうち100百万円につきましては、再保証等を取付しております。		なお、上記のうち100百万円につきましては、再保証等を取付しております。

## (2) 関係会社向けの債務保証等(保証予約を含む)

	前事業年度 (2018年3月31日)	当事業年度 (2019年3月31日)
SMFL Leasing (Thailand) Co., Ltd.	48,100百万円	48,543百万円
Shanghai Sumitomo Mitsui General Finance and Leasing Co.,Ltd.	33,781百万円	46,899百万円
Sumitomo Mitsui Finance and Leasing (China) Co., Ltd.	40,606百万円	35,394百万円
DMG MORI Finance GmbH.	10,077百万円	26,081百万円
その他	67,330百万円	67,523百万円
合計	199,895百万円	224,442百万円

## (3) 従業員向けの債務保証(住宅資金等)

前事業年度 (2018年3月31日)	当事業年度 (2019年3月31日)
30百万円	20百万円

## 5 買付予約高

リース契約及び延払契約の成約による購入資産の買付予約高は次のとおりであります。

前事業年度 (2018年3月31日)	当事業年度 (2019年3月31日)
243,669百万円	324,055百万円

## 6 固定化営業債権

固定化営業債権は、財務諸表等規則第32条第1項第10号の債権等であります。

## 7 債権流動化に伴う支払債務及び債権流動化に伴う長期支払債務

債権流動化に伴う支払債務は、リース料債権等を流動化したことに伴い発生した債務であります。

## 8 「営業貸付金」及び「その他の営業貸付債権」に係る不良債権の状況

「特定金融会社等の会計の整理に関する内閣府令」(1999年5月19日 総理府・大蔵省令第32号)第9条の分類に基づく、不良債権の状況は以下のとおりであります。

なお、投資その他の資産の「固定化営業債権」に計上している営業貸付金及びその他の営業貸付債権を含んでおります。

		前事業年度 (2018年3月31日)	当事業年度 (2019年3月31日)
破綻先債権	(注)1	22百万円	0百万円
延滞債権	(注)2	2,235百万円	790百万円
3ヵ月以上延滞債権	(注)3	百万円	百万円
貸出条件緩和債権	(注)4	百万円	百万円

- (注)1 破綻先債権とは、元本又は利息の支払の遅延が相当期間継続していることその他の事由により元本又は利息の取立て又は弁済の見込みがないものとして未収利息を計上しなかった貸付金(以下「未収利息不計上貸付金」という。)のうち、法人税法施行令第96条第1項第3号のイからホまでに掲げる事由が生じているものであります。
- 2 延滞債権とは、未収利息不計上貸付金のうち、破綻先債権及び債務者の経営再建又は支援を図ることを目的として利息の支払を猶予したものの以外のものであります。
- 3 3ヵ月以上延滞債権とは、元本又は利息の支払が約定支払日の翌日から3ヵ月以上延滞している貸付金のうち、破綻先債権及び延滞債権に該当しないものであります。
- 4 貸出条件緩和債権とは、債務者の経営再建又は支援を図ることを目的として、金利の減免、利息の支払猶予、元本の返済猶予、債権放棄その他の債務者に有利となる取決めを行った貸付金のうち、破綻先債権、延滞債権及び3ヵ月以上延滞債権に該当しないものであります。



## 9 貸出コミットメント

## (1) 貸手側

貸出コミットメントに係る貸出未実行残高等は次のとおりであります。

	前事業年度 (2018年3月31日)	当事業年度 (2019年3月31日)
貸出コミットメントの総額	33,008百万円	49,577百万円
貸出実行残高	18,917百万円	26,456百万円
差引額	14,091百万円	23,121百万円

なお、上記貸出コミットメント契約においては、借入人の資金用途、信用状態等に関する審査を貸出の条件としているものが含まれているため、必ずしも全額が貸出実行されるものではありません。

## (2) 借手側

運転資金の効率的な調達を行うため、取引銀行3行（前事業年度は2行）と貸出コミットメント契約を締結しております。これらの契約に基づく借入未実行残高等は次のとおりであります。

	前事業年度 (2018年3月31日)	当事業年度 (2019年3月31日)
貸出コミットメントの総額	230,355百万円	219,200百万円
借入実行残高	127,097百万円	46,682百万円
差引額	103,257百万円	172,517百万円

## 10 圧縮記帳額

有形固定資産（賃貸資産）の取得価額から国庫補助金等により控除している圧縮記帳額は次のとおりであります。

	前事業年度 (2018年3月31日)	当事業年度 (2019年3月31日)
	236百万円	163百万円

## 11 満期手形

期末日満期手形の会計処理については、手形交換日をもって決済処理しております。

なお、期末日は金融機関の休日であったため、次の期末日満期手形が期末残高に含まれており、その内訳は次の通りであります。

	前事業年度 (2018年3月31日)	当事業年度 (2019年3月31日)
受取手形	9百万円	百万円
リース・延払契約等に基づく預り手形	3,794百万円	3,152百万円
支払手形	752百万円	2,068百万円

## (損益計算書関係)

## 1 リース売上高の内訳は、次のとおりであります。

	前事業年度 (自 2017年4月 1日 至 2018年3月31日)	当事業年度 (自 2018年4月 1日 至 2019年3月31日)
ファイナンス・リース料収入	466,229百万円	513,485百万円
オペレーティング・リース料収入	61,832百万円	63,102百万円
賃貸資産売上及び解約損害金	114,432百万円	59,285百万円
転リース手数料	7百万円	115百万円
合計	642,502百万円	635,988百万円

## 2 その他の売上高は、受取手数料、営業目的の金融収益を得るため所有する有価証券の受取利息、受取配当金、中古物品の売買取引に係る売上高、受取保証料等であります。

## 3 リース原価の内訳は、次のとおりであります。

	前事業年度 (自 2017年4月 1日 至 2018年3月31日)	当事業年度 (自 2018年4月 1日 至 2019年3月31日)
ファイナンス・リース原価	407,958百万円	453,879百万円
賃貸資産減価償却及び処分原価	135,922百万円	75,256百万円
固定資産税等諸税	13,886百万円	15,357百万円
保険料	4,586百万円	5,602百万円
その他	13,895百万円	17,981百万円
合計	576,248百万円	568,078百万円

## 4 資金原価は、重要な会計方針「8 収益及び費用の計上基準 (3)金融費用の計上基準」に記載している金融費用であり、その内訳は次のとおりであります。

	前事業年度 (自 2017年4月 1日 至 2018年3月31日)	当事業年度 (自 2018年4月 1日 至 2019年3月31日)
支払利息等	9,790百万円	10,940百万円
受取利息	12百万円	16百万円
合計	9,777百万円	10,924百万円

## 5 その他の売上原価は、手数料取引の原価、営業目的の金融収益を得るため所有する有価証券に係る損失、中古物品の売買取引に係る仕入高等であります。

## 6 販売費及び一般管理費の主要な費目及び金額は次のとおりであります。

	前事業年度 (自 2017年4月 1日 至 2018年3月31日)	当事業年度 (自 2018年4月 1日 至 2019年3月31日)
従業員給与及び賞与	13,780百万円	15,743百万円
ソフトウェア償却費	1,510百万円	1,755百万円
社用資産減価償却費	522百万円	668百万円
貸倒引当金繰入額及び貸倒損失	115百万円	3,842百万円
賞与引当金繰入額	1,216百万円	1,399百万円
役員賞与引当金繰入額	208百万円	205百万円
退職給付費用	1,072百万円	1,440百万円
役員退職慰労引当金繰入額	150百万円	125百万円
土地建物賃借料	2,787百万円	3,071百万円
福利厚生費	2,085百万円	2,411百万円
電算機関係費	2,157百万円	2,335百万円
販売費に属する費用のおおよその割合	84%	82%
一般管理費に属する費用のおおよその割合	16%	18%

## 7 関係会社との取引に係るもの

関係会社との取引に係る主なものは次のとおりであります。

	前事業年度 (自 2017年4月 1日 至 2018年3月31日)	当事業年度 (自 2018年4月 1日 至 2019年3月31日)
受取配当金	742百万円	635百万円
受取保証料	283百万円	316百万円

## 8 社用資産除売却損の内訳は次のとおりであります。

	前事業年度 (自 2017年4月 1日 至 2018年3月31日)	当事業年度 (自 2018年4月 1日 至 2019年3月31日)
建物	5百万円	24百万円
器具備品	1百万円	6百万円
ソフトウェア	百万円	0百万円
その他	百万円	1百万円
合計	7百万円	33百万円

(有価証券関係)

子会社株式及び関連会社株式

前事業年度(2018年3月31日)

区分	貸借対照表計上額 (百万円)	時価 (百万円)	差額 (百万円)
子会社株式			
関連会社株式	3,611	11,304	7,693
合計	3,611	11,304	7,693

当事業年度(2019年3月31日)

区分	貸借対照表計上額 (百万円)	時価 (百万円)	差額 (百万円)
子会社株式			
関連会社株式	3,611	9,500	5,888
合計	3,611	9,500	5,888

(注) 時価を把握することが極めて困難と認められる子会社株式及び関連会社株式の貸借対照表計上額

区分	前事業年度 (2018年3月31日)	当事業年度 (2019年3月31日)
子会社株式	264,517	156,250
関連会社株式	333	35,129
合計	264,850	191,379

これらについては、市場価格がなく、時価を把握することが極めて困難と認められることから、「子会社株式及び関連会社株式」には含めておりません。

## (税効果会計関係)

## 1 繰延税金資産及び繰延税金負債の発生の主な原因別の内訳

	前事業年度 (2018年3月31日)	当事業年度 (2019年3月31日)
<b>繰延税金資産</b>		
税務上の繰越欠損金	- 百万円	89,492百万円
貸倒引当金	6,823百万円	12,887百万円
繰延ヘッジ損益	4,887百万円	5,870百万円
有価証券償却	5,344百万円	4,653百万円
減価償却費	2,003百万円	3,787百万円
退職給付引当金	- 百万円	1,432百万円
その他	7,924百万円	10,909百万円
繰延税金資産小計	26,983百万円	129,033百万円
税務上の繰越欠損金に係る 評価性引当額		68,371百万円
将来減算一時差異等の合計に 係る評価性引当額		15,623百万円
評価性引当額小計	4,394百万円	83,995百万円
繰延税金資産合計	22,588百万円	45,038百万円
<b>繰延税金負債</b>		
企業結合に伴う評価差額	- 百万円	9,599百万円
その他有価証券評価差額金	9,403百万円	8,549百万円
リース取引に係る法人税法上の 特例	5,533百万円	5,654百万円
その他	681百万円	430百万円
繰延税金負債合計	15,618百万円	24,234百万円
繰延税金資産の純額	6,970百万円	20,804百万円

2 法定実効税率と税効果会計適用後の法人税等の負担率との間に重要な差異があるときの、当該差異の原因となった  
主要な項目別の内訳

	前事業年度 (2018年3月31日)	当事業年度 (2019年3月31日)
法定実効税率	- %	30.6%
(調整)		
繰越欠損金(繰延税金資産計上 分)	- %	39.9%
受取配当金等永久に益金に算入 されない項目	- %	3.5%
その他	- %	3.7%
税効果会計適用後の法人税等の 負担率	- %	16.5%

(注) 前事業年度は、法定実効税率と税効果会計適用後の法人税等の負担率との間の差異が法定実効税率の100分の5以下であるため記載を省略しております。

(企業結合等関係)

当社の親会社である株式会社三井住友フィナンシャルグループ(以下「三井住友フィナンシャルグループ」)及び住友商事株式会社(以下「住友商事」)は、国内外の関係当局の認可等を得ることを前提として、三井住友フィナンシャルグループと住友商事が共同して運営するリース共同事業を再編すること(以下、「本再編」)について、2017年11月6日、基本合意書を締結いたしました。これに伴い、当社は、2017年11月6日付の取締役会において、親会社の異動の発生が見込まれる、三井住友フィナンシャルグループの保有する当社普通株式の取得、及び、当社を吸収合併存続会社、当社の子会社であるSMFLキャピタル株式会社(以下「FLC」)を吸収合併消滅会社とする吸収合併(以下、「本合併」)を含む本再編実施の基本方針につき決議いたしました。2018年3月27日付の取締役会において、三井住友フィナンシャルグループ、住友商事及びFLCとの間で、本再編に関する総合リース事業再編契約書を締結することを決議し、同契約を2018年3月30日に締結いたしました。

また、当社は、2018年3月27日付の取締役会において、FLCとの吸収合併後に当社のオートリース事業を、当社が設立予定の会社(以下「新会社」)に吸収分割(以下「オートリース事業の吸収分割」)によって承継させることを決議し、三井住友フィナンシャルグループ、住友商事及び住友三井オートサービス株式会社(以下「SMAS」)との間で、オートリース事業の吸収分割等を行うことを内容とする本再編に関するオートリース事業再編契約書を2018年3月30日に締結いたしました。

当社は、2018年10月22日付の取締役会の決議に基づき同日付で締結した当社とFLCの間での本合併に関する吸収合併契約書、及び、当社と設立された新会社の間での、オートリース事業の吸収分割に関する吸収分割契約書に基づき、2019年1月1日付で本合併及びオートリース事業の吸収分割を実施いたしました。また、これと同日付で当社が保有するオートリース事業の吸収分割の相手会社である新会社の全株式をSMASに譲渡いたしました。

1 共通支配下の取引等

FLCの吸収合併

詳細につきましては、「第5 経理の状況 1 連結財務諸表」の「注記事項(企業結合等関係) 1 共通支配下の取引等」に記載のとおりであります。

2 事業分離

オートリース事業の吸収分割及びSMASへの株式譲渡

詳細につきましては、「第5 経理の状況 1 連結財務諸表」の「注記事項(企業結合等関係) 2 事業分離」に記載のとおりであります。

(重要な後発事象)

当事業年度(自 2018年4月1日 至 2019年3月31日)

(不動産リース事業の会社分割)

当社は、2019年1月29日付の取締役会において、当社の不動産リース事業の一部を、当社完全子会社であるSMFLみらいパートナーズ株式会社に吸収分割(以下「不動産リース事業の吸収分割」)によって承継させることを決議し、同社との間で、同日付で締結した不動産リース事業の吸収分割契約書に基づき、2019年4月1日付で、不動産リース事業の吸収分割を実施いたしました。

不動産リース事業の吸収分割の概要

詳細につきましては、「第5 経理の状況 1 連結財務諸表」の「注記事項(重要な後発事象)(不動産リース事業の会社分割)」に記載のとおりであります。

## 【附属明細表】

## 【有価証券明細表】

## 【株式】

		銘柄	株式数(株)	貸借対照表計上額 (百万円)
投資有価証券	其他有価証券	アサヒグループホールディングス(株)	2,961,680	14,166
		大正製薬ホールディングス(株)	622,800	6,828
		オリンパス(株)	840,000	4,130
		(株)オービック	288,000	3,169
		いすゞ自動車(株)	1,457,000	2,173
		MFG US Property Fund , LLC	166	1,801
		(株)関西みらいフィナンシャルグループ	2,038,777	1,696
		(株)さくらケーシーエス	1,980,000	1,681
		S C S K(株)	323,447	1,596
		イオン(株)	603,152	1,394
		日本瓦斯(株)	385,000	1,329
		三精テクノロジーズ(株)	693,300	1,089
		関西アーバン銀リース(株)	117,240	855
		阪急阪神ホールディングス(株)	191,800	785
		積水ハウス(株)	442,200	782
		(株)鶴見製作所	334,900	663
		新日鐵住金(株)	294,000	580
		大豊建設(株)	146,200	464
		(株)U A C J	214,520	455
		(株)住友倉庫	316,847	446
		日本オーチス・エレベータ(株)	872,667	420
		阿波銀リース(株)	18,000	354
		(株)ダイヘン	128,160	350
		前田建設工業(株)	276,903	319
		三井住友トラスト・ホールディングス(株)	75,234	312
		(株)伊藤園	55,200	295
		(株)ソディック	300,000	258
		パラマウントベッドホールディングス(株)	49,743	249
		(株)平和堂	100,100	240
		ニチアス(株)	110,000	239
		(株)ロイヤルホテル	133,000	239
		松田産業(株)	159,720	227
		(株)ヤマダ電機	406,000	225
(株)ワキタ	200,000	224		
(株)小森コーポレーション	177,520	210		
(株)ナリス化粧品	155,000	210		
千寿製薬(株)	200,000	209		
(株)ジェーシービー	20,500	194		
(株)ラウンドワン	132,000	189		

銘柄		株式数(株)	貸借対照表計上額 (百万円)	
投資有価証券	其他有価証券	三井精機工業(株)	609,000	182
		(株)日本製鋼所	90,000	178
		(株)三菱UFJフィナンシャル・グループ	306,350	173
		アジアパイルホールディングス(株)	273,200	169
		ニチ八(株)	55,000	168
		(株)明電舎	100,000	156
		その他(132銘柄)	10,103,881	4,715
計		29,358,207	56,806	

## 【債券】

銘柄		券面総額 (百万円)	貸借対照表計上額 (百万円)	
投資有価証券	其他有価証券	ジーナイン・ジャパン・ファイブ特定目的会社 第1回C号一般担保付特定社債	2,487	2,487
		RPA特定目的会社 第1回一般担保付特定社債	983	983
		その他(2銘柄)	3,145	0
計		6,615	3,470	

## 【その他】

種類及び銘柄		投資口数等(口)	貸借対照表計上額 (百万円)	
有価証券	其他有価証券	(匿名組合出資等)		
		ディエイチ・ディベロップメント・ツー(合)	-	1,116
		小計	-	1,116

種類及び銘柄		投資口数等(口)	貸借対照表計上額 (百万円)	
投資有価証券	其他有価証券	(優先出資)		
		大手町142特定目的会社	19,167,000	19,303
		三芳町プロパティーズ特定目的会社	30,000	1,500
		その他(1銘柄)	17,640	0
		(投資法人投資証券)		
		三井不動産プライベートリート投資法人	1,500	1,917
		イオンリート投資法人	9,480	1,238
		D&Fロジスティクス投資法人	100	1,196
		SCリアルティプライベート投資法人	100	1,130
		ケネディクス・プライベート投資法人	1,000	1,126
		ヘルスケア&メディカル投資法人	98	11
		(匿名組合出資等)		
		UDSコーポレートメザニン4号投資事業有限責任組合	80,000,000	3,343
		MJインダストリアルファンド(合)		2,782
		UDSコーポレートメザニン3号投資事業有限責任組合	100,000,000	2,165
		エヌアイエスファンディング(株)を営業者とする匿名組合出資		1,528
		U.S.プライム・オフィスファンド 投資事業有限責任組合		1,503
ブルーロジスティクス1不動産販売(合)		1,500		
種類及び銘柄		投資口数等(口)	貸借対照表計上額 (百万円)	

	THE 汐留インベストメント(合)		1,443
	ブルーロジスティクス2不動産販売(合)		1,400
	SD物流ファンド・シックス(合)		1,255
	(合)ダブルオーセブン		1,150
	The Realty Associates Fund XI UTP,L.P.		1,095
	木曽岬エムジーソーラー(合)		1,044
	(合)ダブルオーファイブ		1,000
	(合)ダブルオーシックス		950
	OTL1(合)		937
	(合)DRロジスティクス1		906
	BTS5リアルエステート販売(合)		750
	DREAM US Fund 2,L.P.		727
	堺ロジスティクス不動産販売(合)		700
	PLC8(合)		700
	LRF投資事業有限責任組合		610
	(合)軽米西ソーラー		595
	(合)軽米東ソーラー		580
	OTL2(合)		562
	(合)KHインベストメント		500
	(合)ダブルオーエイト		470
	スパークス・再生可能エネルギー・ブラウン1号投資事業有限責任組合	10	469
	PLC(合)		455
	(合)キューズロジ		433
	(合)大阪福島レジデンシャル・インベスターズ		410
	KSF3(合)		321
	(合)さきがけスクエア・ツー		295
	(合)KSFブリッジ1		265
	KSF2(合)		250
	未来創生2号投資事業有限責任組合		200
	アセットホールディングスワン(合)		175
	(合)那須烏山ソーラー		164
	その他(12銘柄)	5	424
	小計	199,226,933	61,492
	計	199,226,933	62,608



## 【有形固定資産等明細表】

資産の種類	当期首残高 (百万円)	当期増加額 (百万円) (注3)	当期減少額 (百万円) (注4)	当期末残高 (百万円)	当期末減価 償却累計額 又は償却 累計額 (百万円)	当期償却額 (百万円)	差引当期末 残高 (百万円)
有形固定資産							
賃貸資産							
(ア)賃貸資産							
1 情報関連機器・ 事務用機器	6,823	5,926	1,848	10,901	10,243	1,212	658
2 産業工作機械	76,293	45,497	11,164	110,626	73,123	8,269	37,503
3 土木建設機械	25,682	3,967	3,649	25,999	8,922	2,908	17,077
4 輸送用機器	36,036	144,319	149,830	30,525	9,385	2,240	21,140
5 医療機器	3,209	9,283	1,093	11,399	10,819	554	579
6 商業・サービス 業用機械設備	14,631	9,386	3,822	20,195	14,845	1,851	5,349
7 その他	434,846	85,001	42,710	477,136	24,240	6,509	452,896
小計	597,521	303,382	214,119	686,784	151,580	23,547	535,204
(イ)賃貸資産処分損 引当金	474	66	8	532	-	-	532
(ウ)賃貸資産前渡金	25,550	62,596	15,569	72,577	-	-	72,577
(賃貸資産計)	622,597	365,912	229,680	758,829	151,580	23,547	607,249
社用資産							
1 建物	2,682	1,529	318	3,894	1,563	181	2,330
2 機械及び装置	47	-	-	47	28	7	19
3 車両及び運搬具	-	49	15	34	34	-	0
4 器具備品	1,423	1,563	373	2,613	1,556	322	1,056
5 リース賃借資産	489	529	45	973	341	139	631
(社用資産計)	4,644	3,672	752	7,563	3,524	652	4,038
有形固定資産計	627,241	369,584	230,433	766,393	155,104	24,199	611,288

資産の種類	当期首残高 (百万円)	当期増加額 (百万円) (注3)	当期減少額 (百万円) (注4)	当期末残高 (百万円)	当期末減価 償却累計額 又は償却 累計額 (百万円)	当期償却額 (百万円)	差引当期末 残高 (百万円)
無形固定資産							
1 のれん	-	6,408	-	6,408	92	92	6,315
2 ソフトウェア	26,323	9,802	2,152	33,972	28,149	1,835	5,823
3 ソフトウェア仮勘定	201	3,908	628	3,481	-	-	3,481
4 リース賃借資産	72	5	21	57	39	16	18
5 その他	0	33,108	2	33,106	9,332	777	23,773
無形固定資産計	26,598	53,232	2,805	77,025	37,613	2,722	39,411
長期前払費用	10	9	14	5	-	-	5

(注)1 有形固定資産の賃貸資産に係る当期増加額は、オペレーティング・リースに係る資産の取得及び所有権移転外ファイナンス・リース取引が再リース取引となったことに伴うリース投資資産からの振替によるものであり、当期減少額は、同資産の売却・除却等によるものであります。

2 「当期末減価償却累計額又は償却累計額」には減損損失累計額が含まれております。

3 当期増加額に含まれる合併に伴う移管残高は、賃貸資産202,120百万円、建物1,323百万円、車両及び運搬具49百万円、器具及び備品1,007百万円、リース賃借資産172百万円、ソフトウェア8,280百万円、ソフトウェア仮勘定576百万円、その他2百万円になります。

4 当期減少額に含まれる吸収分割に伴う移管残高は、賃貸資産141,291百万円、建物141百万円、車両及び運搬具11百万円、器具及び備品109百万円、ソフトウェア1,694百万円、ソフトウェア仮勘定355百万円になります。

#### 【引当金明細表】

区分	当期首残高 (百万円)	当期増加額 (百万円) (注1)	当期減少額 (目的使用) (百万円)	当期減少額 (その他) (百万円) (注2)	当期末残高 (百万円)
貸倒引当金	7,023	8,632	1,147	(注3)7,182	7,326
賃貸資産処分損引当金	474	66	-	(注4) 8	532
賞与引当金	1,216	2,330	1,216	278	2,052
役員賞与引当金	208	205	208	-	205
役員退職慰労引当金	423	125	104	-	444

(注)1 当期増加額に含まれる合併に伴う移管残高は、貸倒引当金1,950百万円、賞与引当金931百万円であります。

2 当期減少額その他に含まれる吸収分割に伴う移管残高は、貸倒引当金33百万円、賞与引当金278百万円であります。

3 主として洗替によるものであります。

4 主として損失見込額の減少によるものであります。

#### (2) 【主な資産及び負債の内容】

連結財務諸表を作成しているため、記載を省略しております。

#### (3) 【その他】

該当事項はありません。

## 第6 【提出会社の株式事務の概要】

事業年度	4月1日から3月31日まで
定時株主総会	6月中
基準日	3月31日
株券の種類	株券不発行
剰余金の配当の基準日	3月31日
1単元の株式数	
株式の名義書換え	
取扱場所	東京都千代田区丸の内一丁目4番1号 三井住友信託銀行株式会社 証券代行部
株主名簿管理人	東京都千代田区丸の内一丁目4番1号 三井住友信託銀行株式会社
取次所	三井住友信託銀行株式会社 全国支店
名義書換手数料	
新券交付手数料	
単元未満株式の買取り	
取扱場所	
株主名簿管理人	
取次所	
買取手数料	
公告掲載方法	当会社の公告方法は、電子公告とする。ただし、事故その他やむを得ない事由によつて電子公告による公告をすることができない場合は、日本経済新聞に掲載して行う。 公告掲載URL <a href="http://www.smfl.co.jp/">http://www.smfl.co.jp/</a>
株主に対する特典	なし

(注) 譲渡による当社の株式の取得については、取締役会の承認を要する旨定款に定めております。

## 第7 【提出会社の参考情報】

### 1 【提出会社の親会社等の情報】

当社は非上場会社につき、該当事項はありません。

### 2 【その他の参考情報】

当事業年度の開始日から有価証券報告書提出日までの間に、次の書類を提出しております。

#### (1) 有価証券報告書及びその添付書類

事業年度 第56期（自 2017年4月1日 至 2018年3月31日）

2018年6月28日 関東財務局長に提出

#### (2) 四半期報告書

第57期第1四半期（自 2018年4月1日 至 2018年6月30日）

2018年8月13日 関東財務局長に提出

第57期第2四半期（自 2018年7月1日 至 2018年9月30日）

2018年11月13日 関東財務局長に提出

第57期第3四半期（自 2018年10月1日 至 2018年12月31日）

2019年2月13日 関東財務局長に提出

#### (3) 臨時報告書

企業内容等の開示に関する内閣府令第19条第2項第3号（特定子会社の異動）に基づく臨時報告書

2018年12月27日 関東財務局長に提出

企業内容等の開示に関する内閣府令第19条第2項第3号（特定子会社の異動）に基づく臨時報告書

2018年12月27日 関東財務局長に提出

企業内容等の開示に関する内閣府令第19条第2項第7号（吸収分割の決定）に基づく臨時報告書

2019年1月30日 関東財務局長に提出

企業内容等の開示に関する内閣府令第19条第2項第3号（特定子会社の異動）に基づく臨時報告書

2019年6月14日 関東財務局長に提出

#### (4) 発行登録追補書類（社債）及びその添付書類

2018年5月22日 関東財務局長に提出

2018年7月27日 関東財務局長に提出

2018年11月20日 関東財務局長に提出

2019年4月5日 関東財務局長に提出

#### (5) 訂正発行登録書

2018年6月8日 関東財務局長に提出

2018年10月23日 関東財務局長に提出

2018年10月23日 関東財務局長に提出

2018年12月27日 関東財務局長に提出

2018年12月27日 関東財務局長に提出

2019年1月30日 関東財務局長に提出

2019年6月14日 関東財務局長に提出

## 第二部 【提出会社の保証会社等の情報】

該当事項はありません。

## 独立監査人の監査報告書

2019年6月24日

三井住友ファイナンス&リース株式会社  
取締役会 御中

有限責任 あずさ監査法人

指定有限責任社員 公認会計士 羽 太 典 明  
業務執行社員

指定有限責任社員 公認会計士 高 橋 善 盛  
業務執行社員

当監査法人は、金融商品取引法第193条の2第1項の規定に基づく監査証明を行うため、「経理の状況」に掲げられている三井住友ファイナンス&リース株式会社の2018年4月1日から2019年3月31日までの連結会計年度の連結財務諸表、すなわち、連結貸借対照表、連結損益計算書、連結包括利益計算書、連結株主資本等変動計算書、連結キャッシュ・フロー計算書、連結財務諸表作成のための基本となる重要な事項、その他の注記及び連結附属明細表について監査を行った。

### 連結財務諸表に対する経営者の責任

経営者の責任は、我が国において一般に公正妥当と認められる企業会計の基準に準拠して連結財務諸表を作成し適正に表示することにある。これには、不正又は誤謬による重要な虚偽表示のない連結財務諸表を作成し適正に表示するために経営者が必要と判断した内部統制を整備及び運用することが含まれる。

### 監査人の責任

当監査法人の責任は、当監査法人が実施した監査に基づいて、独立の立場から連結財務諸表に対する意見を表明することにある。当監査法人は、我が国において一般に公正妥当と認められる監査の基準に準拠して監査を行った。監査の基準は、当監査法人に連結財務諸表に重要な虚偽表示がないかどうかについて合理的な保証を得るために、監査計画を策定し、これに基づき監査を実施することを求めている。

監査においては、連結財務諸表の金額及び開示について監査証拠を入手するための手続が実施される。監査手続は、当監査法人の判断により、不正又は誤謬による連結財務諸表の重要な虚偽表示のリスクの評価に基づいて選択及び適用される。財務諸表監査の目的は、内部統制の有効性について意見表明するためのものではないが、当監査法人は、リスク評価の実施に際して、状況に応じた適切な監査手続を立案するために、連結財務諸表の作成と適正な表示に関連する内部統制を検討する。また、監査には、経営者が採用した会計方針及びその適用方法並びに経営者によって行われた見積りの評価も含め全体としての連結財務諸表の表示を検討することが含まれる。

当監査法人は、意見表明の基礎となる十分かつ適切な監査証拠を入手したと判断している。

### 監査意見

当監査法人は、上記の連結財務諸表が、我が国において一般に公正妥当と認められる企業会計の基準に準拠して、三井住友ファイナンス&リース株式会社及び連結子会社の2019年3月31日現在の財政状態並びに同日をもって終了する連結会計年度の経営成績及びキャッシュ・フローの状況をすべての重要な点において適正に表示しているものと認める。

### 利害関係

会社と当監査法人又は業務執行社員との間には、公認会計士法の規定により記載すべき利害関係はない。

以 上

- (注) 1 上記は監査報告書の原本に記載された事項を電子化したものであり、その原本は当社が別途保管しております。
- 2 X B R L データは監査の対象には含まれておりません。

## 独立監査人の監査報告書

2019年6月24日

三井住友ファイナンス&リース株式会社  
取締役会 御中

有限責任 あずさ監査法人

指定有限責任社員 公認会計士 羽 太 典 明  
業務執行社員

指定有限責任社員 公認会計士 高 橋 善 盛  
業務執行社員

当監査法人は、金融商品取引法第193条の2第1項の規定に基づく監査証明を行うため、「経理の状況」に掲げられている三井住友ファイナンス&リース株式会社の2018年4月1日から2019年3月31日までの第57期事業年度の財務諸表、すなわち、貸借対照表、損益計算書、株主資本等変動計算書、重要な会計方針、その他の注記及び附属明細表について監査を行った。

### 財務諸表に対する経営者の責任

経営者の責任は、我が国において一般に公正妥当と認められる企業会計の基準に準拠して財務諸表を作成し適正に表示することにある。これには、不正又は誤謬による重要な虚偽表示のない財務諸表を作成し適正に表示するために経営者が必要と判断した内部統制を整備及び運用することが含まれる。

### 監査人の責任

当監査法人の責任は、当監査法人が実施した監査に基づいて、独立の立場から財務諸表に対する意見を表明することにある。当監査法人は、我が国において一般に公正妥当と認められる監査の基準に準拠して監査を行った。監査の基準は、当監査法人に財務諸表に重要な虚偽表示がないかどうかについて合理的な保証を得るために、監査計画を策定し、これに基づき監査を実施することを求めている。

監査においては、財務諸表の金額及び開示について監査証拠を入手するための手続が実施される。監査手続は、当監査法人の判断により、不正又は誤謬による財務諸表の重要な虚偽表示のリスクの評価に基づいて選択及び適用される。財務諸表監査の目的は、内部統制の有効性について意見表明するためのものではないが、当監査法人は、リスク評価の実施に際して、状況に応じた適切な監査手続を立案するために、財務諸表の作成と適正な表示に関連する内部統制を検討する。また、監査には、経営者が採用した会計方針及びその適用方法並びに経営者によって行われた見積りの評価も含め全体としての財務諸表の表示を検討することが含まれる。

当監査法人は、意見表明の基礎となる十分かつ適切な監査証拠を入手したと判断している。

### 監査意見

当監査法人は、上記の財務諸表が、我が国において一般に公正妥当と認められる企業会計の基準に準拠して、三井住友ファイナンス&リース株式会社の2019年3月31日現在の財政状態及び同日をもって終了する事業年度の経営成績をすべての重要な点において適正に表示しているものと認める。

### 利害関係

会社と当監査法人又は業務執行社員との間には、公認会計士法の規定により記載すべき利害関係はない。

以 上

(注) 1 上記は監査報告書の原本に記載された事項を電子化したものであり、その原本は当社が別途保管しております。

2 X B R L データは監査の対象には含まれておりません。