

【表紙】

【提出書類】	有価証券報告書
【根拠条文】	金融商品取引法第24条第1項
【提出先】	九州財務局長
【提出日】	平成28年11月29日
【事業年度】	第44期（自 平成27年9月1日 至 平成28年8月31日）
【会社名】	菊陽緑化興産株式会社
【英訳名】	KIKUYORYOKUKA KOSAN CO.,LTD.
【代表者の役職氏名】	代表取締役社長 山口 恭廣
【本店の所在の場所】	熊本県菊池郡菊陽町曲手838番地
【電話番号】	096（232）0123（代表）
【事務連絡者氏名】	経理部長 神田 辰浩
【最寄りの連絡場所】	熊本県菊池郡菊陽町曲手838番地
【電話番号】	096（232）0123（代表）
【事務連絡者氏名】	経理部長 神田 辰浩
【縦覧に供する場所】	該当ありません。

第一部【企業情報】

第1【企業の概況】

1【主要な経営指標等の推移】

最近5事業年度に係る経営指標等の推移

回次	第40期	第41期	第42期	第43期	第44期
決算年月	平成24年 8月	平成25年 8月	平成26年 8月	平成27年 8月	平成28年 8月
売上高 (千円)	405,544	408,306	430,847	424,789	350,345
経常利益又は経常損失 () (千円)	44,075	41,852	52,425	3,092	32,051
当期純利益又は当期純損失 () (千円)	23,458	24,433	32,624	7,706	24,290
持分法を適用した場合の投資利益 (千円)	-	-	-	-	-
資本金 (千円)	997,500	997,500	997,500	997,500	997,500
発行済株式総数 (株)	98,400	98,400	98,400	98,400	98,400
純資産額 (千円)	1,798,391	1,835,698	1,863,760	1,860,481	1,825,467
総資産額 (千円)	2,389,007	2,409,389	2,438,400	2,431,559	2,388,603
1株当たり純資産額 (円)	18,416.70	18,769.92	19,086.13	18,936.20	18,608.23
1株当たり配当額 (円)	-	-	-	-	-
(内1株当たり中間配当額) (円)	(-)	(-)	(-)	(-)	(-)
1株当たり当期純利益又は 1株当たり当期純損失 () (円)	240.26	249.99	333.45	78.82	247.17
潜在株式調整後 1株当たり当期純利益金額 (円)	-	-	-	-	-
自己資本比率 (%)	75.3	76.2	76.4	76.5	76.4
自己資本利益率 (%)	1.3	1.3	1.7	0.4	1.3
株価収益率 (倍)	-	-	-	-	-
配当性向 (%)	-	-	-	-	-
営業活動による キャッシュ・フロー (千円)	71,549	69,212	87,584	8,641	1,566
投資活動による キャッシュ・フロー (千円)	23,783	55,582	62,604	28,409	26,131
財務活動による キャッシュ・フロー (千円)	15,055	37,625	52,006	32,984	18,807
現金及び現金同等物の期末残高 (千円)	48,805	135,975	108,949	104,883	61,509
従業員数 (人)	63	72	67	67	62
[外、平均臨時雇用者数]	[1]	[1]	[1]	[1]	[1]

- (注) 1. 当社は連結財務諸表を作成しておりませんので、連結会計年度に係る主要な経営指標等の推移については、記載しておりません。
2. 売上高には、消費税等は含まれておりません。
3. 潜在株式調整後1株当たり当期純利益金額については、潜在株式が存在しないため、記載しておりません。
4. 株価収益率については、当社株式は非上場・非登録でありますので記載しておりません。
5. 第43期は、松喰い虫対策費用(49,400千円)の計上等により、経常損失を計上いたしました。
6. 第44期は、4月の熊本地震の影響により、売上高が大幅に減少したこと、地震に伴う被害からの復旧費用等を計上したこと等により、経常損失を計上いたしました。

2【沿革】

会社の沿革

年月	沿革
昭和47年9月	当社は、菊陽緑化興産株式会社の商号をもって資本金2,500万円で、「ゴルフ場の建設及び運営」「不動産の売買」「樹苗、果樹及び園芸樹の養成及び販売」「生命、傷害、火災及び損害保険代理業務」「石油販売業務」等の目的で、昭和47年9月1日設立。
昭和48年3月	熊本空港カントリークラブを命名。
昭和48年5月	7,500株(1株1万円)を発行し、累計10,000株(資本金10,000万円)となる。
昭和48年5月	15,000株(1株1万円)を発行し、累計25,000株(資本金25,000万円)となる。
昭和49年9月	1,500株(1株1万円)を発行し、累計26,500株(資本金26,500万円)となる。
昭和49年10月	オープン、仮ハウスにて営業開始。
昭和49年12月	3,500株(1株1万円)を発行し、累計30,000株(資本金30,000万円)となる。
昭和49年12月	九州ゴルフ連盟に加入。
昭和50年2月	クラブハウス落成。
昭和50年2月	1,500株(1株1万円)を発行し、累計31,500株(資本金31,500万円)となる。
昭和50年4月	1,250株(1株1万円)を発行し、累計32,750株(資本金32,750万円)となる。
昭和50年5月	250株(1株1万円)を発行し、累計33,000株(資本金33,000万円)となる。
昭和50年8月	株主割当1対2の無償増資を行い、累計99,000株(資本金99,000万円)となる。
昭和50年9月	750株(1株1万円)を発行し、累計99,750株(資本金99,750万円)となる。
昭和53年5月	九州アマチュアゴルフ選手権競技を開催。
昭和55年5月	高松宮宣仁親王殿下・妃殿下ご来場。
昭和56年9月	九州シニアゴルフ選手権競技を開催。
昭和59年9月	九州オープンゴルフ選手権競技を開催。
昭和61年9月	日本アマチュアゴルフ選手権競技を開催。
昭和63年5月	ベントグリーン改造。
昭和63年8月	クラブハウス・キャディハウス増改築。
平成元年5月	三菱ギャラントーナメントを開催。
平成2年8月	イン茶小屋を14番横に新築移転。
平成4年9月	九州オープンゴルフ選手権競技を開催。
平成4年10月	全国都道府県対抗アマチュアゴルフ選手権競技を開催。
平成5年6月	九州アマチュアゴルフ選手権競技を開催。
平成6年10月	開場20周年記念行事を盛大に開催。
平成7年8月	乗用カートを導入。
平成8年3月	再春館レディースを開催。以後平成16年まで開催。
平成8年5月	九州女子ゴルフ選手権競技を開催。
平成9年11月	日本ミッドアマチュアゴルフ選手権競技を開催。
平成14年5月	九州女子ゴルフ選手権競技を開催。
平成14年8月	自己株式1,350株を消却し株式総数98,400株となる。
平成15年4月	クラブハウス玄関・屋根改修。
平成16年10月	開場30周年記念行事を盛大に開催。
平成17年4月	ライフカードレディースを開催。
平成17年5月	九州アマチュアゴルフ選手権競技を開催。
平成17年8月	乗用カート道路を新設。
平成17年11月	日本シニアゴルフ選手権競技を開催。
平成19年2月	深浦理事長九州ゴルフ連盟理事長に就任。
平成20年10月	山口恭廣氏代表取締役社長に就任。
平成21年9月	九州シニアゴルフ選手権競技を開催。
平成22年4月	西陣レディースを開催。
平成23年11月	日本シニアゴルフ選手権競技を開催。
平成25年4月	バンテリンレディースオープンを開催。

3【事業の内容】

(1)事業の内容

当社は、親会社、子会社及び関連会社に該当する会社はなく1社で構成され、ゴルフ場の経営並びに、これに付帯する事業を行っております。

なお、食堂・売店は委託経営であり、関連当事者である(株)宮食により運営されております。

(2)事業系統図

経営組織の概要を事業系統図によって示すと次のとおりであります。

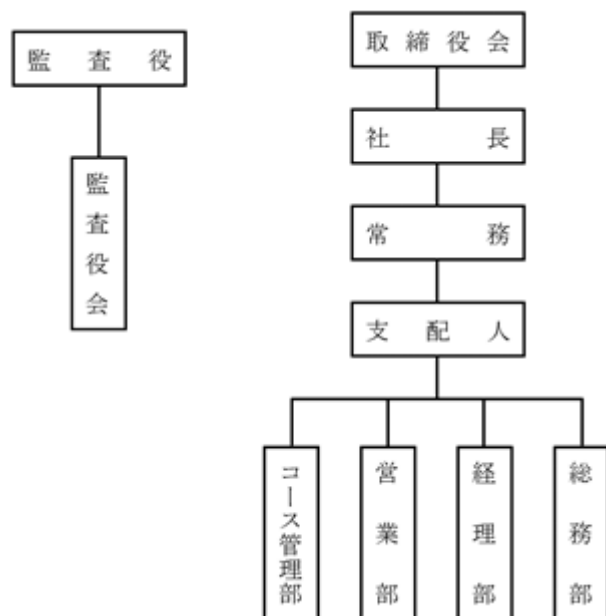

(注) 1. 平成6年11月28日、3名の監査役全員により監査役会が組織されました。

ゴルフ場の名称 熊本空港カントリークラブ

2. 当社は、ゴルフ事業及びこれに付帯する業務の単一セグメントであるため、セグメントごとの記載を省略しております。

4【関係会社の状況】

該当事項はありません。

5【従業員の状況】

(1)提出会社の状況

平成28年8月31日現在

従業員数(人)	平均年齢(歳)	平均勤続年数(年)	平均年間給与(円)
62[1]	44.4	13.0	2,674,504

(注) 1. 従業員は就業人員であり、臨時従業員数は[]内に年間の平均人員を外数で記載しております。

2. 平均年間給与は、賞与及び基準外賃金を含みます。

3. 60歳定年制を採用しています。ただし定年退職者継続雇用制度を定め雇用を継続しております。

4. 当社は、ゴルフ事業及びこれに付帯する業務の単一セグメントであるため、セグメントごとの記載を省略しております

(2)労働組合の状況

該当事項はありません。なお、労使関係はおおむね良好であります。

第2【事業の状況】

1【業績等の概要】

(1)業績

当期におけるわが国経済は、海外経済の減速に加え欧州で多発するテロ行為、年明けからの株価下落や為替の急激な円高への推移、マイナス金利政策スタートなどにより、依然として先行きが不透明な状況で推移しております。一方、ゴルフ業界におきましては、特に熊本地区は地震の影響により、休業や閉鎖するゴルフ場が相次ぎ、業界内も一段と厳しい状況にあります。

このような経営環境のもと、当クラブといたしましては、地震の影響により来場者数が減少しておりますが、引き続き会員や、ビジターに満足していただけるゴルフ場作りが責務と考え、良好なコースコンディションの提供と、施設及びサービスソフトの充実を図り、安定的事業収益の確保を図るとともに、さらなる経営の強化に努めてまいります。

当期の営業につきましては、4月の熊本地震の影響により、前期比5,667名(13.9%)減少し34,969名となりました。よって、売上高は、350,345千円(前期比17.5%減)となりました。一方、販売費及び一般管理費につきましては、熊本地震による施設と設備の復旧の為、修繕費(5,473千円)を計上し、392,333千円(前期比11.7%減)となりました。

その結果、営業損失44,432千円(前年同期は営業損失21,903千円)、経常損失32,051千円(前年同期は経常損失3,092千円)、当期純損失24,290千円(前年同期は当期純損失7,706千円)となりました。

(注)当社は、ゴルフ事業及びこれに付帯する業務の単一セグメントであるため、セグメントごとの記載を省略しております。

内容別売上構成

内容別区分	金額(千円)	前年同期比(%)
ゴルフ収入	324,221	84.11
会費収入	2,040	98.07
手数料収入	15,266	98.23
コース使用料	6,000	32.40
商品売上高	2,817	88.47
合計	350,345	82.47

(注) 上記の金額には消費税等は含まれておりません。

(参考) ラウンド料金表 (18ホール)

項目	会員別		平日会員		法人無記名		ビジター	
	メンバー	賛助会員	平日	土曜日	平日	土日祭	平日	土日祭
グリーンフィ(円)	540	1,080	1,080	1,620	1,740	4,200	1,910	6,530
定額諸経費(円)	2,040	左記に同じ	同	同	同	同	同	同
ゴルフ場利用税(円)	(650)	左記に同じ	同	同	同	同	同	同
九州ゴルフ連盟協力費(円)	(25)	左記に同じ	同	同	同	同	同	同
キャディーフィ (但し4バック)(円)	3,600	左記に同じ	同	同	4,180	4,365	4,390	5,005
カート使用料(円)	540	左記に同じ	同	同	865	左記に同じ	1,620	左記に同じ
貸ロッカー料(円)	215	左記に同じ	同	同	435	左記に同じ	650	左記に同じ
計(円)	7,610	8,150	8,150	8,690	9,935	12,580	11,285	16,520
会費(月)(円)	免除	1,000	1,000		0		0	

(注) 賛助会員は賛助金を拠出し所定の入会手続きを経た者をいう。
 なお、賛助会員証の譲渡に伴う登録変更料は300,000円であります。

(参考)入場者実績

	メンバー(名)			ビジター(名)			合計(名)		
	第43期	第44期	増減	第43期	第44期	増減	第43期	第44期	増減
9月	456	520	64	2,873	2,741	132	3,329	3,261	68
10	351	600	249	3,914	3,965	51	4,265	4,565	300
11	587	594	7	3,994	3,784	210	4,581	4,378	200
12	535	557	22	3,204	3,419	215	3,739	3,976	237
1	501	442	59	1,864	2,044	180	2,365	2,486	121
2	437	448	11	1,818	2,047	229	2,255	2,495	2,440
3	479	495	16	2,521	2,512	9	3,000	3,007	7
4	414	356	58	2,814	1,166	1,648	3,228	1,522	1,706
5	574	562	12	3,918	1,375	2,543	4,492	1,937	2,555
6	447	359	88	3,079	1,706	1,373	3,526	2,065	1,461
7	437	488	51	2,747	2,032	715	3,184	2,520	664
8	417	370	47	2,255	2,387	132	2,672	2,757	85
合計	5,635	5,791	156	35,001	29,178	5,823	40,636	34,969	5,667
総対入場者 (%)	13.9	16.6		86.1	83.4		100.0	100	
一日平均 (名)	16	16		97	81		113	97	

(注) 収容能力は、1日50組(1組4人とする)に年間営業日数360日を乗じた、年間約72千人の収容力を有する規模であります。

(2) キャッシュ・フロー

当事業年度における現金及び現金同等物(以下「資金」という。)は、税引前当期純損失の計上や、有形固定資産の取得に伴う支出により、前事業年度末に比べ43,373千円(58.65%)減少し、当事業年度末には61,509千円となりました。

(営業活動によるキャッシュ・フロー)

当事業年度において営業活動による資金の増加は1,566千円(前事業年度は8,641千円の減少)となりました。これは主に減価償却費と借入金の返済猶予等によるものであります。

(投資活動によるキャッシュ・フロー)

当事業年度において投資活動による資金の減少は26,131千円(前事業年度は28,409千円の減少)となりました。これは、有形固定資産と投資有価証券の取得、定期預金の預入による支出によるものであります。

(財務活動によるキャッシュ・フロー)

当事業年度において財務活動による資金の減少は18,807千円(前事業年度は32,984千円の増加)となりました。これは、自己株式の取得とリース債務の返済、長期預り金の払戻があったことによるものであります。

2【生産、受注及び販売の状況】

当社はゴルフ場経営を主たる事業としているため、生産及び受注の状況は記載しておりません。また、販売の状況については、「1.業績等の概要」において記載しております。

売上高(千円)			対前年同期比率(%)	
第43期	上半期	平成26年9月～平成27年2月	207,068	100.0
	下半期	平成27年3月～平成27年8月	217,721	97.2
合計			424,789	98.6
第44期	上半期	平成27年9月～平成28年2月	208,972	100.9
	下半期	平成28年3月～平成28年8月	141,372	64.9
合計			350,345	82.5

3【対処すべき課題】

今後のゴルフ場業界の見通しにつきましては、ゴルフ人口を支えていた団塊世代の高齢化、レジャースポーツの多様化と若年層のゴルフ離れが深刻化していくと予想されます。それに加え、熊本では4月に熊本地震が発生し、一部のゴルフ場へ甚大なる被害が発生いたしました。当ゴルフ場はコースや施設への被害も少なく、短期間で復旧することができましたが、風評被害の影響は大きく、県外からのツアー客は激しい落ち込みを見せています。この回復には相当の期間を要するものと思われまます。

このような見通しの中、平日利用促進を図り、その一環としてプロによるラウンドレッスン、また、各種の催しやレディス、シニア層向けやジュニア企画を充実させ、会員様をはじめご来場いただいた皆様にご満足いただけるよう努めてまいります。

また、コース整備の充実、顧客サービスの向上に力を注ぎ、ブランド力をより一層高めるため常に最上のクオリティを追求してまいります。

4【事業等のリスク】

有価証券報告書に記載した事業の状況、経理の状況等に関する事項のうち、投資者の判断に重要な影響を及ぼす可能性のある事項には、以下のようなものがあります。当社は、事業等のリスクが発生する可能性を認識した上で、その発生の回避及び発生した場合の対応に努める所存であります。

なお、文中における将来に関する事項は、当事業年度末現在において判断したものです。

(1)天候不順による影響について

当社の事業であるゴルフ場事業は天気・気温など天候要因によって来場者数が変動しやすい事業であります。悪天候による一定の影響は見込んでおりますが、来場者数が増加する春・秋の土日祝祭日の悪天候、梅雨の長雨及び長期にわたる夏季の高温、冬季の降雪に伴う積雪による営業休止などが発生した場合、来場者数の減少により当社業績及び財務状況に影響を及ぼす可能性があります。また、悪天候をはじめ予期し得ない気象条件の変化、病害虫の発生などにより、芝の育成状態をはじめとするコースコンディションが損なわれた場合、営業休止はもとより多額の復旧費用が必要となる可能性があります。

(2)プレー料金による影響について

当社は、メンバーシップを基本とし、クオリティの高いゴルフ場を目指すため、コースコンディションの維持・コースメンテナンスの整備を行うためのプレー料金を設定しています。したがって、近年ゴルフ場の破産等で、プレー料金のダンピング、またセルフプレーでの低料金の設定などから起こる料金格差によるビジターの減少が、当社の業績に影響を及ぼす可能性があります。

(3)少子高齢化による影響について

少子高齢化により、来場回数や来場者の減少、少子化による若年層のゴルフ人口の減少により長期的な展望で業績に影響を及ぼす可能性があります。

5【経営上の重要な契約等】

該当事項はありません。

6【研究開発活動】

該当事項はありません。

7【財政状態、経営成績及びキャッシュ・フローの状況の分析】

文中における将来に関する事項は、有価証券報告書提出日(平成28年11月29日)現在において、当社が判断したものであり、リスクや不確実性を含んでおり、さまざまな要因によって予想とは異なる可能性があります。

(1)重要な会計方針及び見積り

当社の財務諸表は、わが国において一般に公正妥当と認められている会計基準に基づき作成されております。この財務諸表の作成に当たりまして、全ての重要な点において虚偽の記載及び記載すべき事項の記載漏れはなく、採用した会計方針及びその適用方法並びに見積りの評価も含めて適正に表示しております。

(2)当事業年度の経営成績の分析

当期の営業につきましては、4月の熊本地震の影響により、前期比5,667名(13.9%)減少し34,969名となりました。よって、売上高は、350,345千円(前期比17.5%減)となりました。一方、販売費及び一般管理費につきましては、熊本地震による施設と設備の復旧の為、修繕費(5,473千円)を計上し、392,333千円(前期比11.7%減)となりました。

その結果、営業損失44,432千円(前年同期は営業損失21,903千円)、経常損失32,051千円(前年同期は経常損失3,092千円)、当期純損失24,290千円(前年同期は当期純損失7,706千円)となりました。

(3)経営成績に重要な影響を与える要因について

ゴルフ場業界を取り巻く経営環境は非常に競争が厳しく、ダンプキングによるプレー料金の値下げ及び自然環境の変化が当社の経営に影響を及ぼす要因となります。

(4)戦略的現状と見直し

当社といたしましては、これらの状況を踏まえて、来場者に満足していただけるように質の高いコース整備・社員教育の充実を計り、魅力あるゴルフ場づくりに努めていく所存であります。

(5)資本の財源及び資金の流動性についての分析

当社の資金状況について、営業活動によるキャッシュ・フローは、税引前当期純損失31,331千円を計上しましたが、減価償却費37,625千円等を計上し、1,566千円の増加となりました。投資活動によるキャッシュ・フローは、債券の購入や固定資産の取得、預金の預入等による支出のため26,131千円の減少となりました。財務活動によるキャッシュ・フローは、自己株式の取得とリース債務の返済による支出があったことにより18,807千円の減少となりました。その結果、当事業年度の現金及び現金同等物の期末残高は、61,509千円となりました。

(6)経営者の問題認識と今後の方針について

当社は開場以来メンバーシップのゴルフ場として歩んできましたが、今後もこのような形態を維持し、メンバー相互間の親睦をはかり、クオリティーの高いゴルフ場を目指すことにより、来場者の増加を図りたいと考えています。また今後も、プロゴルフトーナメントを積極的にに行い、全国的にアピールして行きたいと考えております。

第3【設備の状況】

1【設備投資等の概要】

当期の設備投資額は28,532千円であり、その主なものは次のとおりであります。

建 物	ろ過機、ろ過ポンプ取替工事	8,660	千円
構 築 物	E V充電施設(2台)	2,160	千円
車 輛 運 搬 具	乗用カート(3台)	2,640	千円
工 具 器 具 備 品	5連リールモア	6,500	千円
"	目砂散布機	4,260	千円
リ ー ス 資 産	ゴルフ場システム	7,595	千円

(注) 当社は、ゴルフ事業及びこれに付帯する業務の単一セグメントであるため、セグメントごとの記載を省略しております。

2【主要な設備の状況】

平成28年8月31日現在

項目 科目	種類	面積(m ²)	建物 (千円)	附属設備 (千円)	計(千円)	帳簿価額 (千円)
建物	クラブハウス	1,997	111,675	31,574	143,250	
	キャデイハウス	357	5,570	0	5,570	
	茶小屋	46	2,117	0	2,117	
	管理棟	648	1,588	46	1,635	
	その他		3,695	5,145	8,840	
	計		3,048	124,648	36,765	161,413
構築物	給排水設備				10,069	
	道路駐車場				2,150	
	クラブハウス外周舗装				3,249	
	外周芝張工事				0	
	緑化設備				316	
	その他				10,155	
計					25,941	25,941
車輛運搬具	乗用カート(台)			14	4,085	
	キャデイワゴン(台)			4	2,212	
	トラック(台)			2	118	
	その他				0	
	計					6,416
工具、器具及び備品	グリーンキング・トラクター・冷暖房機械 芝刈機・目土粉碎機・ギャングモアほか					22,386
土地	面積 865,454m ²					882,497
コース勘定	18ホール、P A R 72					807,318
立木	モクセイ、アカシア、スギ、松等樹木					26,330
リース資産	乗用カート、芝刈り機、コンピューター					14,482

(注) 1. 上記本社設備の所在地は熊本県菊池郡であります。
 2. 従業員数は62人であり、また、臨時従業員数は1人であります。
 3. 当社は、ゴルフ事業及びこれに付帯する業務の単一セグメントであるため、セグメントごとの記載を省略しております。

3 【設備の新設、除却等の計画】

重要な設備計画はありません。

第4【提出会社の状況】

1【株式等の状況】

(1)【株式の総数等】

【株式の総数】

種類	発行可能株式総数(株)
普通株式	238,650
計	238,650

【発行済株式】

種類	事業年度末現在発行数 (株) (平成28年8月31日)	提出日現在発行数(株) (平成28年11月29日)	上場金融商品取引所名 又は登録認可金融商品 取引業協会名	内容
普通株式	98,400	98,400	非上場	単元株式数 150株
計	98,400	98,400		

(注) 譲渡制限に関する事項...当会社の株式を譲渡するには取締役会の承認を要します。

(2)【新株予約権等の状況】

該当事項はありません。

(3)【行使価額修正条項付新株予約権付社債券等の行使状況等】

該当事項はありません。

(4)【ライツプランの内容】

該当事項はありません。

(5)【発行済株式総数、資本金等の推移】

年月日	発行済株式総 数増減数 (株)	発行済株式総 数残高(株)	資本金増減額 (千円)	資本金残高 (千円)	資本準備金増 減額 (千円)	資本準備金残 高(千円)
平成14年8月31日 (注)	1,350	98,400		997,500	40,500	294,500

(注) 自己株式の消却による減少であります。

(6)【所有者別状況】

平成28年8月31日現在

区分	株式の状況(1単元の株式数150株)							単元未満株 式の状況 (株)	
	政府及び地 方公共団体	金融機関	金融商品 取引業者	その他の法 人	外国法人等		個人その他		計
					個人以外	個人			
株主数(人)		4	2	136			329	471	
所有株式数 (単元)		11	2	189			454	656	
所有株式数の 割合(%)		1.68	0.30	28.81			69.21	100.00	

(注) 自己株式300株は、「個人その他」に2単元を含めて記載しております。

(7) 【大株主の状況】

平成28年8月31日現在

氏名又は名称	住所	所有株式数 (株)	発行済株式総数に 対する所有株式数 の割合(%)
大野 英明	熊本県熊本市南区	3,900	3.98
山口 恭廣	熊本県熊本市北区	3,150	3.21
児玉 文雄	熊本県熊本市東区	2,700	2.75
田中 信敬	熊本県熊本市中央区	2,100	2.14
(株)田中材木店	熊本県熊本市中央区琴平2-4-10	1,650	1.68
田中 信敏	熊本県熊本市中央区	1,350	1.38
深浦 修	熊本県熊本市中央区	1,050	1.07
児玉 文洋	熊本県熊本市東区	1,050	1.07
(株)宮食	熊本県熊本市中央区上通町6-8	1,050	1.07
山口 仁子	熊本県熊本市中央区	900	0.92
(株)熊本銀行	熊本県熊本市中央区水前寺6-29-20	900	0.92
計		19,800	20.12

(注) 上記のほか、自己株式が300株あります。

(8) 【議決権の状況】

【発行済株式】

平成28年8月31日現在

区分	株式数(株)	議決権の数(個)	内容
無議決権株式			
議決権制限株式(自己株式等)			
議決権制限株式(その他)			
完全議決権株式(自己株式等)	普通株式 300		
完全議決権株式(その他)	普通株式 98,100	654	
単元未満株式			
発行済株式総数	98,400		
総株主の議決権		654	

【自己株式等】

平成28年8月31日現在

所有者の氏名又は名称	所有者の住所	自己名義所有株式数(株)	他人名義所有株式数(株)	所有株式数の合計(株)	発行済株式総数に 対する所有株式数 の割合(%)
菊陽緑化興産株式会社	熊本県菊池郡菊陽町 曲手838番地	300		300	0.30
計		300		300	0.30

(9) 【ストックオプション制度の内容】

該当事項はありません。

2 【自己株式の取得等の状況】

【株式の種類等】会社法第155条第3号に該当する普通株式の取得

(1) 【株主総会決議による取得の状況】

区分	株式数(株)	価額の総額(円)
株主総会(平成26年11月28日)での決議状況 (取得期間平成26年11月28日~平成27年11月27日)	3,000	60,000,000
当事業年度前における取得自己株式	1,050	16,800,000
当事業年度における取得自己株式	150	2,400,000
残存授権株式の総数及び価額の総額	1,800	40,800,000
当事業年度の末日現在の未行使割合(%)	60.00	68.00
当期間における取得自己株式		
提出日現在の未行使割合(%)	60.00	68.00

区分	株式数(株)	価額の総額(円)
株主総会(平成27年11月30日)での決議状況 (取得期間平成27年11月30日~平成28年11月29日)	3,000	60,000,000
当事業年度前における取得自己株式		
当事業年度における取得自己株式	300	4,800,000
残存授権株式の総数及び価額の総額	2,700	55,200,000
当事業年度の末日現在の未行使割合(%)	90.00	92.00
当期間における取得自己株式	300	4,800,000
提出日現在の未行使割合(%)	80.00	84.00

区分	株式数(株)	価額の総額(円)
株主総会(平成28年11月28日)での決議状況 (取得期間平成28年11月28日~平成29年11月27日)	3,000	60,000,000
当事業年度前における取得自己株式		
当事業年度における取得自己株式		
残存授権株式の総数及び価額の総額	3,000	60,000,000
当事業年度の末日現在の未行使割合(%)	100.00	100.0
当期間における取得自己株式		
提出日現在の未行使割合(%)	100.00	100.00

(2) 【取締役会決議による取得の状況】

該当事項はありません。

(3) 【株主総会決議又は取締役会決議に基づかないものの内容】

該当事項はありません。

(4) 【取得自己株式の処理状況及び保有状況】

区分	当事業年度		当期間	
	株式数(株)	処分価額の総額 (円)	株式数(株)	処分価額の総額 (円)
引き受ける者の募集を行った取得自己株式	300	4,800,000	150	2,400,000
消却の処分を行った取得自己株式				
合併、株式交換、会社分割に係る移転を行った取得自己株式				
その他(-)				
保有自己株式数	300		450	

3 【配当政策】

当社は株主を正会員とする会員制ゴルフ場であります。株主の皆様に対する利益配分につきましては、業績水準及び経営体質強化に必要な内部留保を確保しつつ、配当を実施していくことを基本方針としております。

当社は、期末配当の年1回の剰余金の配当を行うことを基本方針としております。

剰余金の配当の決定機関は、株主総会であります。

当事業年度の配当につきましては、内部留保を確保するため見送らせていただきましたが、早期に配当ができるよう収益の改善を進めてまいります。

4 【株価の推移】

当社株式は非上場でありますので、該当事項はありません。

5【役員の状況】

男性14名 女性0名 (役員のうち女性の比率0%)

役名	職名	氏名	生年月日	略歴	任期	所有株式数 (株)
代表取締役社長		山口 恭廣	昭和28年8月16日生	昭和54年4月 大洋企業株式会社取締役専務 昭和58年11月 株式会社大劇代表取締役専務 平成15年11月 当社取締役就任 平成20年10月 当社代表取締役社長就任(現任) 平成23年6月 株式会社大劇代表取締役社長(現任)	(注)3	3,150
代表取締役常務		深浦 修	昭和30年12月18日生	平成6年10月 株式会社紙弘代表取締役社長就任(現任) 平成20年11月 当社取締役就任 平成20年11月 当社常務取締役就任 平成21年11月 当社代表取締役常務就任(現任)	(注)3	1,050
代表取締役		古荘 善啓	昭和21年7月27日生	昭和60年4月 株式会社古荘本店社長就任(現任) 平成6年5月 株式会社トキ八代表取締役会長(現任) 平成9年11月 当社取締役就任 平成21年11月 当社代表取締役就任(現任)	(注)3	150
取締役		絹脇 康春	昭和12年1月3日生	昭和41年3月 熊本大学医学部大学院修了学位記取得 昭和60年3月 現在地に絹脇内科開設 平成9年11月 当社取締役就任(現任)	(注)3	150
取締役		児玉 文洋	昭和35年7月25日生	平成20年10月 株式会社KDM代表取締役社長就任(現任) 平成20年11月 当社取締役就任(現任)	(注)3	1,050
取締役		大野 裕幸	昭和49年5月2日生	平成15年5月 株式会社英観光代表取締役就任(現任) 平成18年7月 株式会社英商事取締役就任(現任) 平成20年11月 当社取締役就任(現任)	(注)3	450
取締役		前川 清継	昭和14年10月22日生	昭和50年4月 熊本大学医学部整形外科助手 昭和51年4月 熊本大学医学部整形外科医局長就任 昭和58年4月 熊本中央病院整形外科医長就任 平成8年1月 九州記念病院院長就任 平成11年11月 当社監査役就任 平成16年4月 朝日野総合病院院長就任(現任) 平成20年11月 当社取締役就任(現任)	(注)3	150
取締役		三角 清一	昭和23年9月9日生	昭和63年11月 株式会社エムロード代表取締役社長就任(現任) 平成20年11月 当社取締役就任(現任)	(注)3	150
取締役		田代 桂一	昭和36年8月10日生	平成5年8月 医療法人木星会山鹿リハビリテーション病院院長(現任) 平成20年11月 当社取締役就任(現任)	(注)3	150
取締役		田中 信敬	昭和27年2月18日生	平成9年5月 株式会社田中材木店代表取締役就任(現任) 平成21年11月 当社取締役就任(現任)	(注)3	2,100
取締役		春野 博一	昭和19年11月29日生	昭和48年4月 熊本大学医学部耳鼻咽喉科学教室入局 昭和53年4月 熊本労災病院耳鼻咽喉科部長就任 平成7年4月 医療法人社団一真会 春野医院理事長就任(現任) 平成27年11月 当社取締役就任(現任)	(注)3	150

役名	職名	氏名	生年月日	略歴	任期	所有株式数 (株)
常勤監査役		大林 裕之	昭和31年5月24日生	昭和50年4月 熊本国税局総務部総務課採用 平成9年7月 別府税務署法人税第2部門統括国税 調査官 平成10年9月 大林裕之税理士事務所開業 平成27年11月 当社常勤監査役就任(現任)	(注)4	
監査役		大村 豊	昭和24年2月6日生	昭和47年3月 早稲田大学法学部 昭和57年4月 弁護士登録 平成6年8月 大村法律事務所開設 平成24年3月 司法修習委員会委員長(現任) 平成24年4月 熊本県公害委員会 平成27年11月 当社監査役就任(現任)	(注)4	150
監査役		福田 豊	昭和26年9月15日生	平成16年12月 有限会社ゆたか保険事務所代表取 締就任(現任) 平成27年11月 当社監査役就任(現任)	(注)4	150
計						9,000

- (注)1 取締役古荘善啓、同 絹脇康春、同 児玉文洋、同 大野裕幸、同 前川清継、同 三角清一、同 田代桂一、同 田中信敬、同 春野博一の各氏は、社外取締役であります。
- 2 監査役大村豊、同 福田豊の各氏は、社外監査役であります。
- 3 平成27年11月30日開催の定時株主総会の終結の時から2年間
- 4 平成27年11月30日開催の定時株主総会の終結の時から4年間

6【コーポレート・ガバナンスの状況等】

(1)【コーポレート・ガバナンスの状況】

当社は、コーポレート・ガバナンスの充実を経営の重要課題であると認識しており、適正な経営の意思決定を図り、効率的かつ健全な業務執行を行うべく、コーポレート・ガバナンス体制の整備、充実に取り組んでおります。

会社の機関の内容及び内部統制システムの整備の状況

イ 会社の機関の基本説明

当社は、監査役会制度を採用しており取締役の業務執行が適法かつ適切に遂行されているかを、監査しております。

ロ 会社の機関の内容及び内部統制システムの整備の状況

当社は、取締役会を月1回開催し、業務執行の報告、株式の譲渡に関する承認等、その他重要な事項につき決議しております。また、監査役は取締役会、その他重要な会議に出席し、適法かつ適切に遂行されているかを監査しております。

ハ 内部監査及び監査役監査の状況

当社は、内部監査については実施しておりませんが、内部牽制は随時行っており、監査役3名は定期的な監査はもとより随時、監視・監督を行っております。

また、監査役と会計監査人は協議を行い、情報交換をしております。

ニ 会計監査の状況

当社の会計監査業務を執行した公認会計士は荒木幸介氏及び入江佳隆氏であり、くまもと監査法人に所属しております。当社の会計監査業務にかかる補助者は、公認会計士1名であります。

ホ 社外取締役及び社外監査役との関係

社外取締役及び社外監査役と当社との人的関係、資本的関係又は取引関係その他の利害関係は通常の取引を除き特にありません。社外取締役及び社外監査役による当社株式の保有は「役員の状況」の「所有株式数」欄に記載の通りであります。

リスク管理体制の整備の状況

当社は、業務に関わる全てのリスクについて適切に管理する体制の整備に取り組んでおります。

役員報酬の内容

当社が、当事業年度において取締役及び監査役に支払った報酬の額は、以下のとおりであります。

社内取締役	2名	2,400千円
社外取締役	9名	3,150千円
社内監査役	2名	570千円
社外監査役	4名	720千円
計	17名	6,840千円

取締役の定数

当社の取締役は15名以内とする旨定款に定めております。

取締役の選任の決議要件

当社は、取締役の選任決議について、議決権を行使することができる株主の議決権の3分の1以上を有する株主が出席し、その議決権の過半数をもって行う旨定款に定めております。なお、取締役の選任決議は累積投票によらないものとする旨定款に定めております。

株主総会の特別決議要件

当社は、会社法第309条第2項に定める株主総会の特別決議要件について、定款に別段の定めがある場合を除き、議決権を行使することができる株主の議決権の3分の1以上を有する株主が出席し、その議決権の3分の2以上をもって行う旨定款に定めております。これは、株主総会における特別決議の定足数を緩和することにより、株主総会の円滑な運営を行うことを目的とするものであります。

(2) 【監査報酬の内容等】

【監査公認会計士等に対する報酬の内容】

前事業年度		当事業年度	
監査証明業務に基づく報酬 (千円)	非監査業務に基づく報酬 (千円)	監査証明業務に基づく報酬 (千円)	非監査業務に基づく報酬 (千円)
2,400		2,400	

【その他重要な報酬の内容】

(前事業年度)

該当事項はありません。

(当事業年度)

該当事項はありません。

【監査公認会計士等の提出会社に対する非監査業務の内容】

(前事業年度)

該当事項はありません。

(当事業年度)

該当事項はありません。

【監査報酬の決定方針】

当社のくまもと監査法人に対する監査報酬の決定方針は、当該監査法人の独立性を担保するため、監査日数、当社の規模、特性等の要素を勘案して適切に決定されております。

第5【経理の状況】

1．財務諸表の作成方法について

当社の財務諸表は、「財務諸表等の用語、様式及び作成方法に関する規則」（昭和38年大蔵省令第59号）に基づいて作成しております。

2．監査証明について

当社は、金融商品取引法第193条の2第1項の規定に基づき、事業年度（平成27年9月1日から平成28年8月31日まで）の財務諸表について、くまもと監査法人により監査を受けております。

3．連結財務諸表について

当社は子会社がありませんので、連結財務諸表を作成しておりません。

1【財務諸表等】

(1)【財務諸表】

【貸借対照表】

(単位：千円)

	前事業年度 (平成27年8月31日)	当事業年度 (平成28年8月31日)
資産の部		
流動資産		
現金及び預金	320,283	271,509
未収入金	10,215	10,376
未収還付法人税等	579	582
商品	1,131	1,343
貯蔵品	2,254	2,596
前払費用	1,110	1,052
繰延税金資産	2,324	5,691
流動資産合計	337,899	293,153
固定資産		
有形固定資産		
建物	795,984	807,144
減価償却累計額	634,508	645,731
建物(純額)	161,476	161,413
構築物	372,477	373,197
減価償却累計額	343,792	347,255
構築物(純額)	28,685	25,941
車両運搬具	29,497	34,110
減価償却累計額	25,245	27,694
車両運搬具(純額)	4,251	6,416
工具、器具及び備品	158,578	172,417
減価償却累計額	137,269	150,030
工具、器具及び備品(純額)	21,309	22,386
土地	882,497	882,497
コース勘定	807,318	807,318
立木	26,330	26,330
リース資産	34,098	33,188
減価償却累計額	14,317	18,705
リース資産(純額)	19,780	14,482
有形固定資産合計	1,951,649	1,946,786
無形固定資産		
電話加入権	1,039	1,039
リース資産	-	6,076
無形固定資産合計	1,039	7,115
投資その他の資産		
投資有価証券	123,765	113,677
長期預金	2,700	3,900
長期前払費用	24	10
繰延税金資産	13,623	23,039
その他	857	920
投資その他の資産合計	140,971	141,547
固定資産合計	2,093,660	2,095,450
資産合計	2,431,559	2,388,603

(単位：千円)

	前事業年度 (平成27年8月31日)	当事業年度 (平成28年8月31日)
負債の部		
流動負債		
買掛金	3,521	4,172
1年内返済予定の長期借入金	1 21,548	1 4,113
リース債務	6,364	8,202
未払金	24,421	22,352
未払費用	662	568
未払法人税等	2,675	4,039
未払消費税等	5,822	1,023
預り金	7,230	6,245
前受金	667	7,818
賞与引当金	4,808	4,074
流動負債合計	77,723	62,611
固定負債		
長期借入金	1 60,536	1 77,266
リース債務	14,544	13,693
退職給付引当金	36,323	37,566
長期預り金	365,300	357,800
役員退職慰労引当金	16,650	14,200
固定負債合計	493,354	500,525
負債合計	571,077	563,136
純資産の部		
株主資本		
資本金	997,500	997,500
資本剰余金		
資本準備金	294,500	294,500
その他資本剰余金	4,240	4,240
資本剰余金合計	298,740	298,740
利益剰余金		
利益準備金	21,320	21,320
その他利益剰余金		
別途積立金	453,000	453,000
繰越利益剰余金	96,068	71,777
利益剰余金合計	570,388	546,097
自己株式	2,400	4,800
株主資本合計	1,864,228	1,837,537
評価・換算差額等		
その他有価証券評価差額金	3,747	12,070
評価・換算差額等合計	3,747	12,070
純資産合計	1,860,481	1,825,467
負債純資産合計	2,431,559	2,388,603

【損益計算書】

(単位：千円)

	前事業年度 (自 平成26年9月1日 至 平成27年8月31日)	当事業年度 (自 平成27年9月1日 至 平成28年8月31日)
売上高		
ゴルフ収入	385,469	324,221
年会費収入	2,080	2,040
手数料収入	15,539	15,266
コース使用料	18,515	6,000
商品売上高	3,184	2,817
売上高合計	424,789	350,345
売上原価		
商品期首たな卸高	946	1,131
当期商品仕入高	2,475	2,655
商品期末たな卸高	1,131	1,343
商品売上原価	2,289	2,443
売上総利益	422,499	347,901
販売費及び一般管理費		
役員報酬	7,200	6,840
従業員給料	77,622	79,936
キャデイ費	90,771	82,963
賞与	11,349	8,813
賞与引当金繰入額	4,808	4,074
退職給付費用	6,682	3,886
役員退職慰労引当金繰入額	1,700	912
福利厚生費	33,929	29,869
材料費	73,108	29,907
賞品費	7,440	6,698
クラブ競技費	2,939	2,494
広告宣伝費	1,058	1,777
光熱費	21,185	17,605
交際費	1,949	1,237
通信費	4,481	2,335
旅費及び交通費	1,392	1,636
保険料	2,474	2,587
会議費	1,102	997
消耗品費	13,835	15,235
修繕費	4,313	11,695
衛生費	2,828	2,925
賃借料	3,332	2,813
支払手数料	8,907	7,112
租税公課	18,268	18,527
減価償却費	31,340	37,625
その他の経費	10,380	11,821
販売費及び一般管理費合計	444,403	392,333
営業損失()	21,903	44,432

(単位：千円)

	前事業年度 (自 平成26年9月1日 至 平成27年8月31日)	当事業年度 (自 平成27年9月1日 至 平成28年8月31日)
営業外収益		
受取利息	55	68
有価証券利息	4,737	3,737
登録名義変更料	9,600	3,000
雑収入	5,253	6,526
営業外収益合計	19,645	13,332
営業外費用		
支払利息	834	950
営業外費用合計	834	950
経常損失()	3,092	32,051
特別利益		
E V充電器設置権利金	-	720
国庫補助金	-	1,440
特別利益合計	-	2,160
特別損失		
固定資産圧縮損	-	1,440
特別損失合計	-	1,440
税引前当期純損失()	3,092	31,331
法人税、住民税及び事業税	4,058	2,317
法人税等調整額	555	9,357
法人税等合計	4,614	7,040
当期純損失()	7,706	24,290

【株主資本等変動計算書】

前事業年度（自 平成26年9月1日 至 平成27年8月31日）

（単位：千円）

	株主資本							自己株式	株主資本合計
	資本金	資本剰余金		利益剰余金					
		資本準備金	その他資本剰余金	利益準備金	その他利益剰余金				
					別途積立金	繰越利益剰余金			
当期首残高	997,500	294,500	4,140	21,320	453,000	103,775	11,900	1,862,335	
当期変動額									
当期純損失（ ）	-	-	-	-	-	7,706	-	7,706	
自己株式の取得	-	-	-	-	-	-	16,800	16,800	
自己株式の処分	-	-	100	-	-	-	26,300	26,400	
株主資本以外の項目の 当期変動額（純額）	-	-	-	-	-	-	-	-	
当期変動額合計	-	-	100	-	-	7,706	9,500	1,894	
当期末残高	997,500	294,500	4,240	21,320	453,000	96,068	2,400	1,864,228	

	評価・換算差額等		純資産合計
	その他有価証券 評価差額金	評価・換算 差額等合計	
当期首残高	1,424	1,424	1,863,760
当期変動額			
当期純損失（ ）	-	-	7,706
自己株式の取得	-	-	16,800
自己株式の処分	-	-	26,400
株主資本以外の項目の 当期変動額（純額）	5,172	5,172	5,172
当期変動額合計	5,172	5,172	3,279
当期末残高	3,747	3,747	1,860,481

当事業年度（自 平成27年9月1日 至 平成28年8月31日）

（単位：千円）

	株主資本							自己株式	株主資本合計
	資本金	資本剰余金		利益剰余金					
		資本準備金	その他資本剰余金	利益準備金	その他利益剰余金				
					別途積立金	繰越利益剰余金			
当期首残高	997,500	294,500	4,240	21,320	453,000	96,068	2,400	1,864,228	
当期変動額									
当期純損失（ ）	-	-	-	-	-	24,290	-	24,290	
自己株式の取得	-	-	-	-	-	-	7,200	7,200	
自己株式の処分	-	-	-	-	-	-	4,800	4,800	
株主資本以外の項目の 当期変動額（純額）	-	-	-	-	-	-	-	-	
当期変動額合計	-	-	-	-	-	24,290	2,400	26,690	
当期末残高	997,500	294,500	4,240	21,320	453,000	71,777	4,800	1,837,537	

	評価・換算差額等		純資産合計
	その他有価証券 評価差額金	評価・換算 差額等合計	
当期首残高	3,747	3,747	1,860,481
当期変動額			
当期純損失（ ）	-	-	24,290
自己株式の取得	-	-	7,200
自己株式の処分	-	-	4,800
株主資本以外の項目の 当期変動額（純額）	8,323	8,323	8,323
当期変動額合計	8,323	8,323	35,013
当期末残高	12,070	12,070	1,825,467

【キャッシュ・フロー計算書】

(単位：千円)

	前事業年度 (自 平成26年9月1日 至 平成27年8月31日)	当事業年度 (自 平成27年9月1日 至 平成28年8月31日)
営業活動によるキャッシュ・フロー		
税引前当期純損失()	3,092	31,331
減価償却費	31,340	37,625
賞与引当金の増減額(は減少)	278	733
退職給付引当金の増減額(は減少)	4,730	1,242
役員退職慰労引当金の増減額(は減少)	1,700	2,450
受取利息及び受取配当金	4,792	3,805
支払利息	834	950
売上債権の増減額(は増加)	1,092	161
たな卸資産の増減額(は増加)	810	553
その他の流動資産の増減額(は増加)	1	62
その他の固定資産の増減額(は増加)	259	48
仕入債務の増減額(は減少)	557	651
未払消費税等の増減額(は減少)	1,146	4,118
預り金の増減額(は減少)	-	985
その他の流動負債の増減額(は減少)	16,177	5,060
小計	13,656	1,405
利息及び配当金の受取額	4,792	2,144
利息の支払額	846	955
法人税等の支払額	26,244	1,028
営業活動によるキャッシュ・フロー	8,641	1,566
投資活動によるキャッシュ・フロー		
定期預金の預入による支出	3,600	3,000
定期預金の払戻による収入	-	7,200
有形固定資産の取得による支出	22,700	30,331
投資有価証券の取得による支出	2,109	50,000
投資有価証券の売却による収入	-	50,000
投資活動によるキャッシュ・フロー	28,409	26,131
財務活動によるキャッシュ・フロー		
長期借入れによる収入	68,000	19,000
長期借入金の返済による支出	25,814	19,705
自己株式の処分による収入	26,400	4,800
自己株式の取得による支出	16,800	7,200
リース債務の返済による支出	6,801	8,202
会員預り金の返還による支出	12,000	7,500
財務活動によるキャッシュ・フロー	32,984	18,807
現金及び現金同等物の増減額(は減少)	4,066	43,373
現金及び現金同等物の期首残高	108,949	104,883
現金及び現金同等物の期末残高	104,883	61,509

【注記事項】

(重要な会計方針)

1. 有価証券の評価基準及び評価方法

その他有価証券

時価のあるもの

決算日の市場価格等に基づく時価法(評価差額は全部純資産直入法により処理し、売却原価は移動平均法により算定)を採用しております。

時価のないもの

移動平均法による原価法を採用しております。

2. たな卸資産の評価基準及び評価方法

商品及び貯蔵品

最終仕入原価法による原価法(貸借対照表価額については収益性の低下に基づく簿価切下げの方法)によっております。

3. 固定資産の減価償却の方法

(1) 有形固定資産(リース資産を除く)

定率法によっております。

なお、耐用年数及び残存価額については、法人税法に規定する方法と同一の基準によっております。

ただし、平成10年4月1日以降に取得した建物(建物附属設備を除く)並びに平成28年4月1日以降に取得した建物附属設備及び構築物については定額法を採用しております。

(会計方針の変更)

「平成28年度税制改正に係る減価償却方法の変更に関する実務上の取扱い」(実務対応報告第32号 平成28年6月17日)を当事業年度に適用し、平成28年4月1日以後に取得した建物附属設備及び構築物に係る減価償却方法を定率法から定額法に変更しております。これによる、当事業年度の財務諸表等に与える影響額は軽微であります。

(2) リース資産

リース期間を耐用年数とし、残存価額を零とする定額法を採用しております。

4. 引当金の計上基準

(1) 貸倒引当金

売上債権、貸付金等の貸倒れによる損失に備えるため、一般債権については貸倒実績率により、貸倒懸念債権等特定の債権については個別に回収可能性を勘案し、回収不能見込額を計上しております。

(2) 賞与引当金

従業員に対して支給する賞与に充てるため、支給見込額に基づき計上しております。

(3) 退職給付引当金

従業員の退職給付に備えるため、当事業年度末における退職給付債務の見込額を計上しております。

(4) 役員退職慰労引当金

役員の退職慰労金の支出に備えるため、当社内規に基づく期末要支給見積額を計上しております。

5. キャッシュ・フロー計算書における資金の範囲

キャッシュ・フロー計算書における資金(現金及び現金同等物)は、手許現金、随時引き出し可能な預金及び容易に換金可能であり、かつ、価値の変動について僅少なリスクしか負わない取得日から3ヶ月以内に償還期限の到来する短期投資からなっております。

6. その他財務諸表作成のための基本となる重要な事項

消費税等の会計処理

税抜方式を採用しております。

(貸借対照表関係)

1 担保提供資産の明細

有形固定資産中、下記資産は設備資金等の借入に充てるため、担保に供しております。

	前事業年度 (平成27年8月31日)	当事業年度 (平成28年8月31日)
建物	141,500千円	143,250千円
土地	735,957	735,957
計	877,457	879,207

上記に対する債務額は以下のとおりであります。

	前事業年度 (平成27年8月31日)	当事業年度 (平成28年8月31日)
1年内返済予定の 長期借入金	21,548千円	4,113千円
長期借入金	60,536	77,266
計	82,084	81,379

- 2 当期において取得した資産のうち、国庫補助金による圧縮記帳額は1,440千円であり、貸借対照表計上額はこの圧縮記帳額を控除しております。なお、圧縮の対象となった資産は構築物であります。

(株主資本等変動計算書関係)

前事業年度(自平成26年9月1日至平成27年8月31日)

1. 発行済株式の種類および総数に関する事項

	当事業年度期首株式数 (株)	当事業年度増加株式数 (株)	当事業年度減少株式数 (株)	当事業年度末株式数 (株)
発行済株式				
普通株式	98,400	-	-	98,400
合計	98,400	-	-	98,400

2. 自己株式の種類および株式数に関する事項

	当事業年度期首株式数 (株)	当事業年度増加株式数 (株)	当事業年度減少株式数 (株)	当事業年度末株式数 (株)
自己株式				
普通株式	750	1,050	1,650	150
合計	750	1,050	1,650	150

(注) 自己株式の増加は、平成26年11月28日開催の定時株主総会決議による取得によるものであります。
 自己株式の減少は、処分によるものであります。

当事業年度(自平成27年9月1日至平成28年8月31日)

1. 発行済株式の種類および総数に関する事項

	当事業年度期首株式数 (株)	当事業年度増加株式数 (株)	当事業年度減少株式数 (株)	当事業年度末株式数 (株)
発行済株式				
普通株式	98,400			98,400
合計	98,400			98,400

2. 自己株式の種類および株式数に関する事項

	当事業年度期首株式数 (株)	当事業年度増加株式数 (株)	当事業年度減少株式数 (株)	当事業年度末株式数 (株)
自己株式				
普通株式	150	450	300	300
合計	150	450	300	300

(注) 自己株式の増加は、平成27年11月30日開催の定時株主総会決議による取得によるものであります。
 自己株式の減少は、処分によるものであります。

(キャッシュ・フロー計算書関係)

1. 現金及び現金同等物の期末残高と貸借対照表に掲記されている科目の金額との関係

	前事業年度 (自 平成26年 9月 1日 至 平成27年 8月31日)	当事業年度 (自 平成27年 9月 1日 至 平成28年 8月31日)
現金及び預金勘定	320,283千円	271,509千円
預入期間が3か月を超える定期預金	215,400	210,000
現金及び現金同等物	104,883	61,509

2. 重要な非資金取引の内容

	前事業年度 (自 平成26年 9月 1日 至 平成27年 8月31日)	当事業年度 (自 平成27年 9月 1日 至 平成28年 8月31日)
ファイナンス・リース取引に係る資産及び債務の額	6,298千円	9,188千円

(リース取引関係)

(借主側)

1. ファイナンス・リース取引

所有権移転外ファイナンス・リース取引

リース資産の内容

(ア)有形固定資産

事務用機器(工具、器具及び備品)及び車輛運搬具等であります。

(イ)無形固定資産

ソフトウェアであります。

リース資産の減価償却の方法

重要な会計方針「3. 固定資産の減価償却の方法」に記載のとおりであります。

(金融商品関係)

1. 金融商品の状況に関する事項

当社は、資金運用については短期的な預金等及び債券に限定し、銀行等金融機関からの借入及び会員からの賛助金預り金により資金を調達しております。

未収入金については、その大部分がクレジットカード会社に対する債権であるため、信用リスクは低いものと認識しております。また、投資有価証券は主として債券であり、半期ごとに時価の把握を行っております。

買掛金、未払金については、そのほとんどが1年以内の支払期日であります。

借入金の使途は主として設備投資資金(長期)であります。なお、デリバティブ取引は行っておりません。

2. 金融商品の時価等に関する事項

貸借対照表計上額、時価及びこれらの差額については、次のとおりであります。なお、時価を把握することが極めて困難と認められるものは含まれておりません(注)2.参照)。

前事業年度(平成27年8月31日)

	貸借対照表計上額 (千円)	時価(千円)	差額(千円)
(1) 現金及び預金	320,283	320,283	-
(2) 未収入金	10,215	10,215	-
(3) 有価証券及び投資有価証券			
その他有価証券	123,765	123,765	-
(4) 長期預金	2,700	2,711	11
資産計	456,964	456,974	11
(1) 買掛金	3,521	3,521	-
(2) 未払金	24,421	24,421	-
(3) 長期借入金	82,084	82,100	16
負債計	110,026	110,042	16

当事業年度(平成28年8月31日)

	貸借対照表計上額 (千円)	時価(千円)	差額(千円)
(1) 現金及び預金	271,509	271,509	
(2) 未収入金	10,376	10,376	
(3) 有価証券及び投資有価証券			
その他有価証券	113,677	113,677	
(4) 長期預金	3,900	3,917	17
資産計	399,464	399,479	17
(1) 買掛金	4,172	4,172	
(2) 未払金	22,352	22,352	
(3) 長期借入金	81,379	81,402	23
(4) リース債務	21,895	21,525	370
負債計	129,799	129,451	347

(注) 1. 金融商品の時価の算定方法並びに有価証券及びデリバティブ取引に関する事項
資 産

(1) 現金及び預金、並びに(2) 未収入金

これらは短期間で決済されるため、時価は帳簿価額にほぼ等しいことから、当該帳簿価額によっております。

(3) 有価証券及び投資有価証券

これらの時価については、証券会社から入手した価格を元に算定しております。また、保有目的ごとの有価証券に関する事項については、注記事項「有価証券関係」をご参照下さい。

(4) 長期預金

長期預金の時価について、将来キャッシュ・フローの合計額を期末から一番近い期日に預け入れを行なった預金利率で割り引いた現在価値により算定しております。

負 債

(1) 買掛金、並びに(2) 未払金

これらは短期間で決済されるため、時価は帳簿価額にほぼ等しいことから、当該帳簿価額によっております。

(3) 長期借入金、並びに(4) リース債務

これらの時価については、元利金の合計額を同様の新規借入を行った場合に想定される利率で割り引いて算定する方法によっております。

(注) 2. 長期預り金357,800千円については、市場価格がなく、かつ将来キャッシュ・フローを見積ることなどができず、時価を把握することが極めて困難と認められるため、上表には含めておりません。

3. 金銭債権及び満期のある有価証券の決算日後の償還予定額
 前事業年度（平成27年8月31日）

	1年以内 (千円)	1年超 5年以内 (千円)	5年超 10年以内 (千円)	10年超 (千円)
現金及び預金	215,400	-	-	-
未収入金	10,215	-	-	-
有価証券及び投資有価証券				
その他有価証券				
その他	-	49,950	69,456	-
長期預金	-	2,700	-	-
合計	225,615	52,650	69,456	-

当事業年度（平成28年8月31日）

	1年以内 (千円)	1年超 5年以内 (千円)	5年超 10年以内 (千円)	10年超 (千円)
現金及び預金	271,509	-	-	-
未収入金	10,376	-	-	-
有価証券及び投資有価証券				
その他有価証券				
その他	-	49,670	58,752	-
長期預金	-	3,900	-	-
合計	281,885	53,570	58,752	-

4. 長期借入金の決算日後の返済予定額
 前事業年度（平成27年8月31日）

	1年以内 (千円)	1年超 2年以内 (千円)	2年超 3年以内 (千円)	3年超 4年以内 (千円)	4年超 5年以内 (千円)	5年超 (千円)
長期借入金	21,548	13,728	13,728	12,206	10,152	10,722
リース債務	6,364	6,364	4,680	3,499	-	-
合計	27,912	20,092	18,408	15,705	10,152	10,722

当事業年度（平成28年8月31日）

	1年以内 (千円)	1年超 2年以内 (千円)	2年超 3年以内 (千円)	3年超 4年以内 (千円)	4年超 5年以内 (千円)	5年超 (千円)
長期借入金	4,113	16,452	16,452	14,930	12,876	16,556
リース債務	8,202	6,517	5,337	1,837	-	-
合計	12,315	22,969	21,789	16,767	12,876	16,556

(有価証券関係)

1. その他有価証券

前事業年度(平成27年8月31日)

	種類	貸借対照表計上額 (千円)	取得原価(千円)	差額(千円)
貸借対照表計上額が 取得原価を超えるもの	(1) 債券			
	国債・地方債 等	-	-	-
	社債	-	-	-
	その他	-	-	-
	(2) その他	4,359	2,279	2,079
	小計	4,359	2,279	2,079
貸借対照表計上額が 取得原価を超えないもの	(1) 債券			
	国債・地方債 等	-	-	-
	社債	-	-	-
	その他	119,406	125,978	6,572
	(2) その他	-	-	-
	小計	119,406	125,978	6,572
合計		123,765	128,258	4,492

当事業年度(平成28年8月31日)

	種類	貸借対照表計上額 (千円)	取得原価(千円)	差額(千円)
貸借対照表計上額が 取得原価を超えるもの	(1) 債券			
	国債・地方債 等			
	社債			
	その他			
	(2) その他	5,255	4,918	337
	小計	5,255	4,918	337
貸借対照表計上額が 取得原価を超えないもの	(1) 債券			
	国債・地方債 等			
	社債			
	その他	108,422	125,978	17,556
	(2) その他			
	小計	108,422	125,978	17,556
合計		113,677	130,896	17,219

2. 売却したその他有価証券

前事業年度（自 平成26年9月1日 至 平成27年8月31日）
該当事項はありません。

当事業年度（自 平成27年9月1日 至 平成28年8月31日）
該当事項はありません。

（デリバティブ取引関係）

該当事項はありません。

(退職給付関係)

1. 採用している退職給付制度の概要

当社は、確定給付型の制度として退職一時金制度を採用しております。

2. 退職給付債務及びその内訳

	前事業年度 (平成27年8月31日)	当事業年度 (平成28年8月31日)
(1) 退職給付債務(千円)	36,323	37,566
(2) 退職給付引当金(千円)	36,323	37,566

(注) 退職給付債務の算定にあたり、簡便法を採用しております。

3. 退職給付費用の内訳

	前事業年度 (自平成26年9月1日 至平成27年8月31日)	当事業年度 (自平成27年9月1日 至平成28年8月31日)
退職給付費用(千円)	6,682	3,886
(1) 勤務費用(千円)	3,561	3,886
(2) 会計基準変更時差異の費用処理額(千円)	3,121	

4. 退職給付債務の計算基礎

	前事業年度 (平成27年8月31日)	当事業年度 (平成28年8月31日)
(1) 退職給付見込額の期間配分方法	期間定額基準	同左
(2) 会計基準変更時差異の処理年数(年)	15	

(ストック・オプション等関係)

該当事項はありません。

(税効果会計関係)

1. 繰延税金資産及び繰延税金負債の発生の主な原因別の内訳

	前事業年度 (平成27年8月31日)	当事業年度 (平成28年8月31日)
繰延税金資産		
未払事業税等	557千円	535千円
賞与引当金	1,553	1,230
退職給付引当金	11,445	11,234
役員退職慰労引当金	5,244	4,245
その他有価証券評価差額金	1,723	5,148
繰越欠損金	-	10,409
その他	668	171
評価性引当金	5,244	4,245
繰延税金資産合計	15,947	28,730
繰延税金負債		
その他有価証券評価差額金	-	-
繰延税金負債合計	-	-
繰延税金資産の純額	15,947	28,730

2. 法定実効税率と税効果会計適用後の法人税等の負担率との間に重要な差異があるときの、当該差異の原因となった主要な項目別の内訳

	前事業年度 (平成27年8月31日)	当事業年度 (平成28年8月31日)
税引前当期純損失の為 記載していません。		税引前当期純損失の為 記載していません。

3. 法人税等の税率の変更による繰延税金資産及び繰延税金負債の金額の修正

「所得税法等の一部を改正する法律」(平成28年法律第15号)及び「地方税法等の一部を改正する等の法律」(平成28年法律第13号)が平成28年4月1日に公布され、平成28年4月1日以降に開始する事業年度から法人税率が変更されることとなりました。これに伴い、繰延税金資産の計算に使用される法定実効税率は、平成28年9月1日に開始する事業年度、および平成29年9月1日に開始する事業年度に解消が見込まれる一時差異については、32.3%から30.2%に、平成30年9月1日以降に開始する事業年度に解消が見込まれる一時差異については、29.9%に変更されます。

その結果、繰延税金資産の金額が2,200千円減少し、当事業年度に計上された法人税等調整額が1,787千円、その他有価証券評価差額金が413千円増加しております。

(持分法損益等)

該当事項はありません。

(企業結合等関係)

該当事項はありません。

(資産除去債務関係)

該当事項はありません。

(セグメント情報等)

【セグメント情報】

前事業年度(自 平成26年9月1日 至 平成27年8月31日)

当社は、ゴルフ事業及びこれに付帯する業務の単一セグメントであるため、記載を省略しております。

当事業年度(自 平成27年9月1日 至 平成28年8月31日)

当社は、ゴルフ事業及びこれに付帯する業務の単一セグメントであるため、記載を省略しております。

【関連情報】

前事業年度(自 平成26年9月1日 至 平成27年8月31日)

1. 製品及びサービスごとの情報

単一の製品・サービスの区分の外部顧客への売上高が損益計算書の売上高の90%を超えるため、記載を省略しております。

2. 地域ごとの情報

(1) 売上高

本邦の外部顧客への売上高に区分した金額が損益計算書の売上高の90%を超えるため、地域ごとの売上高の記載を省略しております。

(2) 有形固定資産

本邦に所在している有形固定資産の金額が貸借対照表の有形固定資産の金額の90%を超えるため、地域ごとの有形固定資産の記載を省略しております。

3. 主要な顧客ごとの情報

外部顧客への売上高のうち、損益計算書の売上高の10%以上を占める相手先がないため、記載を省略しております。

当事業年度(自 平成27年9月1日 至 平成28年8月31日)

1. 製品及びサービスごとの情報

単一の製品・サービスの区分の外部顧客への売上高が損益計算書の売上高の90%を超えるため、記載を省略しております。

2. 地域ごとの情報

(1) 売上高

本邦の外部顧客への売上高に区分した金額が損益計算書の売上高の90%を超えるため、地域ごとの売上高の記載を省略しております。

(2) 有形固定資産

本邦に所在している有形固定資産の金額が貸借対照表の有形固定資産の金額の90%を超えるため、地域ごとの有形固定資産の記載を省略しております。

3. 主要な顧客ごとの情報

外部顧客への売上高のうち、損益計算書の売上高の10%以上を占める相手先がないため、記載を省略しております。

【報告セグメントごとの固定資産の減損損失に関する情報】

前事業年度（自 平成26年9月1日 至 平成27年8月31日）

該当事項はありません。

当事業年度（自 平成27年9月1日 至 平成28年8月31日）

該当事項はありません。

【報告セグメントごとののれんの償却額及び未償却残高に関する情報】

前事業年度（自 平成26年9月1日 至 平成27年8月31日）

該当事項はありません。

当事業年度（自 平成27年9月1日 至 平成28年8月31日）

該当事項はありません。

【報告セグメントごとの負ののれん発生益に関する情報】

前事業年度（自 平成26年9月1日 至 平成27年8月31日）

該当事項はありません。

当事業年度（自 平成27年9月1日 至 平成28年8月31日）

該当事項はありません。

【関連当事者情報】

1. 関連当事者との取引

(ア) 財務諸表提出会社の役員及び主要株主（個人の場合に限る。）等

前事業年度（自 平成26年9月1日 至 平成27年8月31日）

種類	会社等の名称又は氏名	所在地	資本金又は出資金（千円）	事業の内容又は職業	議決権等の所有（被所有）割合（%）	関連当事者との関係	取引の内容	取引金額（千円）	科目	期末残高（千円）
役員	深浦 修			㈱紙弘 代表取締役	（被所有） 直接1.07%	資材等の購入	消耗品賞品等の購入	4,507	買掛金 未払金	271 20
役員	児玉文洋			㈱宮食 取締役	（被所有） 直接1.07%	クラブハウス内 食堂の運営委託	食堂の手数料 飲食物の購入	14,400 1,969		
役員	古荘善啓			㈱古荘本店 代表取締役	（被所有） 直接0.15%	資材等の購入	消耗品の購入	2,387		
役員	三角清一			㈱エムロード 代表取締役	（被所有） 直接0.15%	資材等の購入	燃料の購入	11,886	買掛金	1,060

当事業年度（自 平成27年9月1日 至 平成28年8月31日）

種類	会社等の名称又は氏名	所在地	資本金又は出資金（千円）	事業の内容又は職業	議決権等の所有（被所有）割合（%）	関連当事者との関係	取引の内容	取引金額（千円）	科目	期末残高（千円）
役員	深浦 修			㈱紙弘 代表取締役	（被所有） 直接1.07%	資材等の購入	消耗品賞品等の購入	3,187	買掛金 未払金	126 14
役員	児玉文洋			㈱宮食 取締役	（被所有） 直接1.07%	クラブハウス内 食堂の運営委託	食堂手数料収入 飲食物の購入	14,400 1,912	預り金	3,537
役員	古荘善啓			㈱古荘本店 代表取締役	（被所有） 直接0.15%	資材等の購入	消耗品の購入	1,336		
役員	三角清一			㈱エムロード 代表取締役	（被所有） 直接0.15%	資材等の購入	燃料の購入	7,414	買掛金	1,021

(注) 1. 上記の金額のうち、取引金額には消費税等が含まれておらず、期末残高には消費税等が含まれております。

2. ㈱紙弘、㈱宮食、㈱古荘本店及び㈱エムロードとの取引は、いわゆる第三者のための取引であります。

取引条件及び取引条件の決定方針等

一般の取引条件と同様に決定しております。

2. 親会社又は重要な関連会社に関する注記

該当事項はありません。

(1株当たり情報)

前事業年度 (自 平成26年 9月 1日 至 平成27年 8月31日)		当事業年度 (自 平成27年 9月 1日 至 平成28年 8月31日)	
1株当たり純資産額	18,936.20円	1株当たり純資産額	18,608.23円
1株当たり当期純損失金額()	78.82円	1株当たり当期純損失金額()	247.17円
なお、潜在株式調整後1株当たり当期純利益金額については、潜在株式が存在しないため記載しておりません。		なお、潜在株式調整後1株当たり当期純利益金額については、潜在株式が存在しないため記載しておりません。	

(注) 1株当たり当期純損失金額の算定上の基礎は、以下のとおりであります。

	前事業年度 (自 平成26年 9月 1日 至 平成27年 8月31日)	当事業年度 (自 平成27年 9月 1日 至 平成28年 8月31日)
当期純損失()(千円)	7,706	24,290
普通株主に帰属しない金額(千円)		
普通株式に係る当期純損失()(千円)	7,706	24,290
普通株式の期中平均株式数(株)	97,783	98,275

(重要な後発事象)

該当事項はありません。

【附属明細表】

【有価証券明細表】

【債券】

投資有価証券	その他有価証券	銘柄	券面総額(千円)	貸借対照表計上額(千円)
		シルフリミテッド ユーロ円建債	100,000	90,965
		ブラジル連邦共和国債	25,978	17,457
		計	125,978	108,422

【その他】

投資有価証券	その他有価証券	種類及び銘柄	投資口数等(口)	貸借対照表計上額(千円)
		ノムラ外貨MMF	5,107,806	5,255
		計	5,107,806	5,255

【有形固定資産等明細表】

資産の種類	当期首残高(千円)	当期増加額(千円)	当期減少額(千円)	当期末残高(千円)	当期末減価償却累計額又は償却累計額(千円)	当期償却額(千円)	差引当期末残高(千円)
有形固定資産							
建物	795,984	11,160		807,144	645,731	11,222	161,413
構築物	372,477	2,160	1,440	373,197	347,255	3,463	25,941
車輛運搬具	29,497	4,613		34,110	27,694	2,448	6,416
工具、器具及び備品	158,578	13,838		172,417	150,030	12,761	22,386
土地	882,497			882,497			882,497
コース勘定	807,318			807,318			807,318
立木	26,330			26,330			26,330
リース資産	34,098	912	1,822	33,188	18,705	6,211	14,482
有形固定資産計	3,106,782	32,684	3,262	3,136,204	1,189,417	36,106	1,946,786
無形固定資産							
電話加入権	1,039			1,039			1,039
リース資産		7,595		7,595	1,519	1,519	6,076
無形固定資産計	1,039	7,595		8,634	1,519	1,519	7,115
長期前払費用	24	10	24	10			10

(注) 1. 当期増加額の主な内訳

建物	ろ過機、ろ過ポンプ取替工事	8,660	千円
構築物	E V充電施設(2台)	2,160	千円
車輛運搬具	乗用カート(3台)	2,640	千円
工具器具備品	5連リールモア	6,500	千円
"	目砂散布機	4,260	千円
リース資産	ゴルフ場システム	7,595	千円

2. 当期減少額の主な内訳

構築物	E V充電施設圧縮損	1,440	千円
-----	------------	-------	----

【社債明細表】

該当事項はありません。

【借入金等明細表】

区分	当期首残高 (千円)	当期末残高 (千円)	平均利率 (%)	返済期限
1年以内に返済予定の長期借入金	21,548	4,113	1.233	
1年以内に返済予定のリース債務	6,364	8,202		
長期借入金(1年以内に返済予定のものを除く。)	60,536	77,266	1.233	平成29年～35年
リース債務(1年以内に返済予定のものを除く。)	14,544	13,693		平成32年
合計	102,993	103,274		

(注) 1. 平均利率については、期末借入金残高に対する加重平均利率を記載しております。

2. リース債務の平均利率については、リース料総額に含まれる利息相当額を控除する前の金額でリース債務を貸借対照表に計上しているため、記載しておりません。

3. 長期借入金及びリース債務(1年以内に返済予定のものを除く。)の決算日後5年間の返済予定額は以下のとおりであります。

	1年超2年以内 (千円)	2年超3年以内 (千円)	3年超4年以内 (千円)	4年超5年以内 (千円)
長期借入金	16,452	16,452	14,930	12,876
リース債務	6,517	5,337	1,837	

【引当金明細表】

区分	当期首残高 (千円)	当期増加額 (千円)	当期減少額 (目的使用) (千円)	当期減少額 (その他) (千円)	当期末残高 (千円)
賞与引当金	4,808	4,074	4,808		4,074
役員退職慰労引当金	16,650	912	3,362		14,200

【資産除去債務明細表】

該当事項はありません。

(2) 【主な資産及び負債の内容】

当事業年度末（平成28年8月31日現在）における主な資産及び負債の内容は次のとおりであります。

現金及び預金

区分	金額（千円）
現金	4,279
預金	
当座預金	32,128
普通預金	25,102
定期預金	210,000
小計	267,230
合計	271,509

未収入金

相手先	金額（千円）
クレジット	
(株)FFGカード	4,643
肥銀カード(株)	4,354
ユーシーカード(株)	673
その他	120
小計	9,791
未収入金ラウンド	
菊池観光ホテル	88
日通旅行	82
その他	155
小計	326
各会員年会費	259
合計	10,376

たな卸資産

区分	金額（千円）
商品（たばこ・アクセサリー類）	1,343
貯蔵品（肥料・薬品、賞品類）	2,596
合計	3,939

買掛金

相手先	金額(千円)
九州農材(株)	1,198
(株)エムロード	1,021
サンアグロ(株)	578
(株)ボランチ九州	558
(株)サンケイグリーン	208
その他	606
合計	4,172

長期預り金

内訳	金額(千円)
賛助会員(126名)	277,200
平日会員(75名)	67,500
婦人会員(16名)	13,100
合計	357,800

(3)【その他】

該当事項はありません。

第6【提出会社の株式事務の概要】

事業年度	9月1日から8月31日まで
定時株主総会	11月中
基準日	8月31日
株券の種類	50株、100株、150株
剰余金の配当の基準日	8月31日
1単元の株式数	150株
株式の名義書換え 取扱場所 株主名簿管理人 取次所 名義書換手数料 新券交付手数料	熊本県菊池郡菊陽町曲手838 菊陽緑化興産株式会社 該当事項なし なし 無料 1枚 54,000円
単元未満株式の買取り 取扱場所 株主名簿管理人 取次所 買取手数料	該当事項なし 該当事項なし なし なし
公告掲載方法	当会社の公告は官報に掲載する。
株主に対する特典	150株以上の株主は、熊本空港カントリークラブへの加入権が与えられます。 なお、株式の譲渡に伴う登録変更料は500,000円です。 但し 1. 個人株式名義人の法定相続並びにこれに準ずる譲渡の場合 (直系卑属に限る) 100,000円 2. 法人の登録者変更の場合 100,000円 3. 法人無記名登録を記名登録に変更した場合 無料 (いずれも消費税等は含まれておりません。)
株式の譲渡制限	当会社の株式を譲渡するには、取締役会の承認を得なければならない。

第7【提出会社の参考情報】

1【提出会社の親会社等の情報】

該当事項はありません。

2【その他の参考情報】

当事業年度の開始日から有価証券報告書提出日までの間に、次の書類を提出しております。

(1) 有価証券報告書及びその添付書類

事業年度（第43期）（自平成26年9月1日 至平成27年8月31日）平成27年11月30日九州財務局長に提出

(2) 半期報告書

（第44期中）（自平成27年9月1日 至平成28年2月29日）平成28年5月31日九州財務局長に提出

第二部【提出会社の保証会社等の情報】

該当事項はありません。

独立監査人の監査報告書

平成28年11月29日

菊陽緑化興産株式会社

取締役会 御中

くまもと監査法人

指定社員 業務執行社員	公認会計士	荒木 幸介
指定社員 業務執行社員	公認会計士	入江 佳隆

当監査法人は、金融商品取引法第193条の2第1項の規定に基づく監査証明を行うため、「経理の状況」に掲げられている菊陽緑化興産株式会社の平成27年9月1日から平成28年8月31日までの第44期事業年度の財務諸表、すなわち、貸借対照表、損益計算書、株主資本等変動計算書、キャッシュ・フロー計算書、重要な会計方針、その他の注記及び附属明細表について監査を行った。

財務諸表に対する経営者の責任

経営者の責任は、我が国において一般に公正妥当と認められる企業会計の基準に準拠して財務諸表を作成し適正に表示することにある。これには、不正又は誤謬による重要な虚偽表示のない財務諸表を作成し適正に表示するために経営者が必要と判断した内部統制を整備及び運用することが含まれる。

監査人の責任

当監査法人の責任は、当監査法人が実施した監査に基づいて、独立の立場から財務諸表に対する意見を表明することにある。当監査法人は、我が国において一般に公正妥当と認められる監査の基準に準拠して監査を行った。監査の基準は、当監査法人に財務諸表に重要な虚偽表示がないかどうかについて合理的な保証を得るために、監査計画を策定し、これに基づき監査を実施することを求めている。

監査においては、財務諸表の金額及び開示について監査証拠を入手するための手続が実施される。監査手続は、当監査法人の判断により、不正又は誤謬による財務諸表の重要な虚偽表示のリスクの評価に基づいて選択及び適用される。財務諸表監査の目的は、内部統制の有効性について意見表明するためのものではないが、当監査法人は、リスク評価の実施に際して、状況に応じた適切な監査手続を立案するために、財務諸表の作成と適正な表示に関連する内部統制を検討する。また、監査には、経営者が採用した会計方針及びその適用方法並びに経営者によって行われた見積りの評価も含め全体としての財務諸表の表示を検討することが含まれる。

当監査法人は、意見表明の基礎となる十分かつ適切な監査証拠を入手したと判断している。

監査意見

当監査法人は、上記の財務諸表が、我が国において一般に公正妥当と認められる企業会計の基準に準拠して、菊陽緑化興産株式会社の平成28年8月31日現在の財政状態並びに同日をもって終了する事業年度の経営成績及びキャッシュ・フローの状況をすべての重要な点において適正に表示しているものと認める。

利害関係

会社と当監査法人又は業務執行社員との間には、公認会計士法の規定により記載すべき利害関係はない。

以上

- () 1. 上記は監査報告書の原本に記載された事項を電子化したものであり、その原本は当社（有価証券報告書提出会社）が別途保管しております。
2. XBR Lデータは監査の対象には含まれていません。