

【表紙】

【提出書類】 有価証券報告書

【根拠条文】 金融商品取引法第24条第1項

【提出先】 東海財務局長

【提出日】 平成26年6月20日

【事業年度】 第8期(自平成25年4月1日至平成26年3月31日)

【会社名】 三重交通グループホールディングス株式会社

【英訳名】 Mie Kotsu Group Holdings, Inc.

【代表者の役職氏名】 代表取締役社長 岡本直之

【本店の所在の場所】 三重県津市中央1番1号

【電話番号】 (059)213 - 0351

【事務連絡者氏名】 取締役 総務人事グループ統括 高林学

【最寄りの連絡場所】 三重県津市中央1番1号

【電話番号】 (059)213 - 0351

【事務連絡者氏名】 取締役 総務人事グループ統括 高林学

【縦覧に供する場所】 株式会社名古屋証券取引所  
(名古屋市中区栄三丁目8番20号)

## 第一部 【企業情報】

## 第1 【企業の概況】

## 1 【主要な経営指標等の推移】

## (1) 連結経営指標等

回次		第4期	第5期	第6期	第7期	第8期
決算年月		平成22年3月	平成23年3月	平成24年3月	平成25年3月	平成26年3月
売上高	(千円)	110,236,251	108,103,394	106,724,802	104,812,443	117,497,462
経常利益	(千円)	2,516,454	2,645,803	3,630,640	2,743,992	4,370,410
当期純利益	(千円)	1,842,721	1,486,450	1,349,061	2,040,447	2,562,743
包括利益	(千円)		1,576,528	2,585,297	3,696,135	1,925,295
純資産額	(千円)	19,137,087	20,440,503	22,753,735	27,110,135	27,675,419
総資産額	(千円)	160,855,968	146,385,079	140,425,507	147,220,670	135,202,517
1株当たり純資産額	(円)	212.00	226.69	252.79	290.26	303.62
1株当たり当期純利益	(円)	20.93	16.88	15.32	23.17	28.66
潜在株式調整後 1株当たり当期純利益	(円)					-
自己資本比率	(%)	11.6	13.6	15.8	17.6	20.0
自己資本利益率	(%)	10.0	7.7	6.4	8.5	9.7
株価収益率	(倍)	11.0	12.8	15.5	10.7	9.4
営業活動による キャッシュ・フロー	(千円)	13,948,808	12,575,351	13,168,402	12,351,110	17,001,850
投資活動による キャッシュ・フロー	(千円)	6,087,048	3,778,191	6,247,639	5,348,262	5,739,341
財務活動による キャッシュ・フロー	(千円)	7,715,927	9,289,631	8,484,193	7,147,477	11,440,459
現金及び現金同等物の 期末残高	(千円)	5,325,711	4,843,240	3,279,810	3,702,418	3,690,813
従業員数 (外、平均臨時雇用者数)	(人)	3,694 (2,202)	3,530 (2,222)	3,424 (2,210)	3,561 (2,251)	3,635 (2,248)

(注) 1 売上高には、消費税等は含まれておりません。

2 潜在株式調整後1株当たり当期純利益については、潜在株式が存在していないため記載しておりません。

## (2) 提出会社の経営指標等

回次	第4期	第5期	第6期	第7期	第8期
決算年月	平成22年3月	平成23年3月	平成24年3月	平成25年3月	平成26年3月
売上高 (千円)	957,401	1,086,331	1,097,536	1,337,647	1,624,678
経常利益 (千円)	369,385	491,046	477,911	716,096	983,939
当期純利益 (千円)	361,659	478,267	466,605	690,611	969,257
資本金 (千円)	3,000,000	3,000,000	3,000,000	3,000,000	3,000,000
発行済株式総数 (株)	107,301,583	107,301,583	107,301,583	107,301,583	107,301,583
純資産額 (千円)	12,466,475	12,665,669	12,854,482	13,635,725	14,134,052
総資産額 (千円)	17,692,947	17,712,051	17,730,071	18,250,234	18,298,074
1株当たり純資産額 (円)	134.89	137.06	139.11	145.12	150.43
1株当たり配当額 (内1株当たり 中間配当額) (円)	3.00 ( )	3.00 ( )	4.00 ( )	5.00 ( )	6.00 ( - )
1株当たり当期純利益 (円)	3.91	5.18	5.05	7.46	10.32
潜在株式調整後 1株当たり当期純利益 (円)					-
自己資本比率 (%)	70.5	71.5	72.5	74.7	77.2
自己資本利益率 (%)	2.9	3.8	3.7	5.2	7.0
株価収益率 (倍)	58.8	41.7	47.1	33.1	26.0
配当性向 (%)	76.73	57.9	79.2	67.0	58.1
従業員数 (人)	22	24	24	25	29

(注) 1 売上高には、消費税等は含まれておりません。

2 潜在株式調整後1株当たり当期純利益については、潜在株式が存在していないため記載しておりません。

3 平成26年3月期の1株当たり配当額6円には、当社の上場会社としての前身である三重交通株が、本年2月に創立70周年を迎えましたことから、記念配当1円を含んでおります。

## 2 【沿革】

平成18年 4月	三重交通株式会社及び三交不動産株式会社（以下、「両社」という。）は、両社の取締役会決議にて、当社設立に関する覚書に調印
平成18年 5月	両社取締役会決議にて株式移転計画承認
平成18年 6月	両社定時株主総会にて株式移転計画承認
平成18年10月	名古屋証券取引所（市場第一部）に当社株式上場
”	株式移転により当社設立
平成19年 4月	両社から、関係会社株式管理業の一部を承継
平成19年10月	株式交換により、名阪近鉄バス株式会社を完全子会社化
平成20年 2月	株式交換により、三重交通商事株式会社及び三交液化ガス株式会社を完全子会社化
平成21年 7月	商号を三重交通グループホールディングス株式会社に変更
平成24年10月	三重いすゞ自動車株式会社を連結子会社化
平成25年 3月	株式交換により、株式会社三交クリエイティブ・ライフを完全子会社化
平成25年 4月	三交不動産株式会社から株式会社三交イン株式管理業を承継
平成26年 4月	三交不動産株式会社から株式会社三交コミュニティ株式管理業を承継

### 3 【事業の内容】

当社グループは、当社、子会社21社、関連会社3社及びその他の関係会社1社で構成され、運輸セグメント、不動産セグメント、流通セグメント、レジャー・サービスセグメントを主な事業の内容としております。

なお、当社は特定上場会社等に該当し、インサイダー取引規制の重要事実の軽微基準のうち、上場会社の規模との対比で定められる数値基準については連結ベースの計数に基づいて判断することとなります。

各セグメントに係わる当社及び関係会社の位置付けは、次のとおりであります。

#### <運輸セグメント>(7社)

バス事業	三重交通(株) 1、名阪近鉄バス(株) 1、三交伊勢志摩交通(株) 1 三重急行自動車(株) 1、八風バス(株) 1、(株)三交タクシー 1
タクシー業	(株)三交タクシー 1
自動車整備事業	三重交通(株) 1
鉄道業	近畿日本鉄道(株) 5

#### <不動産セグメント>(4社)

不動産取引・ 賃貸業・その他	三交不動産(株) 1、(株)三交コミュニティ 1、(株)三交不動産鑑定所 1 (株)エム・エス・ピー 4
-------------------	---

#### <流通セグメント>(3社)

石油製品販売業	三重交通商事(株) 1
生活用品販売業	(株)三交クリエイティブ・ライフ 1
自動車販売業	三重いすゞ自動車(株) 1

#### <レジャー・サービスセグメント>(11社)

旅行業	名阪近鉄旅行(株) 1、(株)観光販売システムズ 1
旅館業	鳥羽シーサイドホテル(株) 1、(株)三交イン 1
ドライブイン業	三交興業(株) 1
観光索道業	御在所ロープウェイ(株) 1
ゴルフ場	(株)三重カンツリークラブ 1、(株)松阪カントリークラブ 3
自動車教習所	(株)三交ドライビングスクール 1
その他	ミドリサービス(株) 2、三重県観光開発(株) 3

(注) 1 1 連結子会社、 2 非連結子会社、 3 持分法適用関連会社、 4 関連会社、 5 その他の関係会社  
2 運輸セグメントには、その他の関係会社である近畿日本鉄道(株)が含まれております。

事業系統図は次のとおりであります。

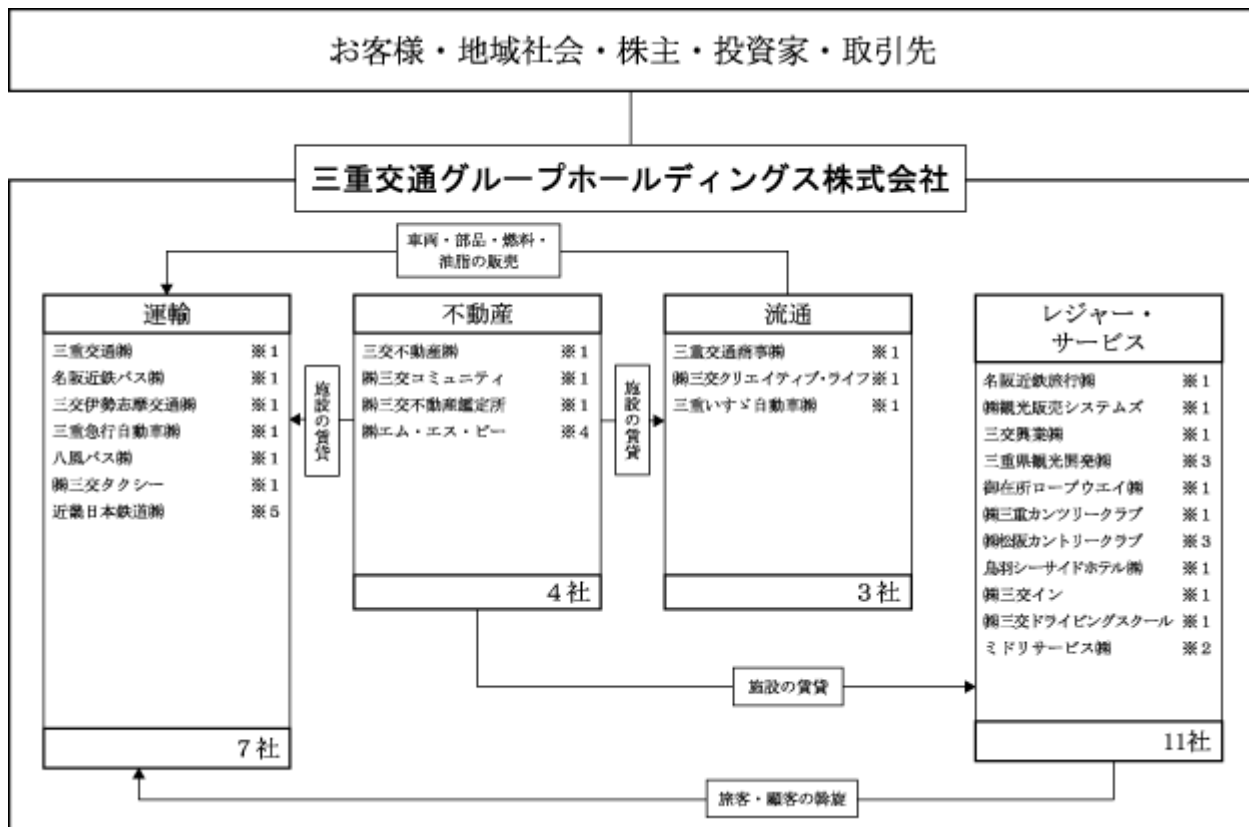

(注) 1 連結子会社 2 非連結子会社 3 持分法適用関連会社 4 関連会社 5 その他の関係会社

## 関係会社の事業内容

区分	会社名	事業内容
子会社 21社	三重交通(株)	道路旅客運送業(バス)
	名阪近鉄バス(株)	道路旅客運送業(バス)
	三交伊勢志摩交通(株)	道路旅客運送業(バス)
	三重急行自動車(株)	道路旅客運送業(バス)
	八風バス(株)	道路旅客運送業(バス)
	(株)三交タクシー	道路旅客運送業(タクシー)
	三交不動産(株)	不動産の売買・仲介・賃貸及び建築
	(株)三交コミュニティ	不動産管理業
	(株)三交不動産鑑定所	不動産の鑑定
	三重交通商事(株)	石油製品等の販売
	(株)三交クリエイティブ・ライフ	生活用品等の販売
	三重いすゞ自動車(株)	自動車の販売
	名阪近鉄旅行(株)	旅行業
	(株)観光販売システムズ	旅行業
	三交興業(株)	ドライブインの経営
	御在所ロープウェイ(株)	観光索道業
	(株)三重カントリークラブ	ゴルフ場の経営
	鳥羽シーサイドホテル(株)	旅館の経営
	(株)三交イン	ビジネスホテルの運営
	(株)三交ドライビングスクール	自動車教習所の経営
	ミドリサービス(株)	造園土木業
関連会社 3社	三重県観光開発(株)	有料道路及びドライブインの経営
	(株)松阪カントリークラブ	ゴルフ場の経営
	(株)エム・エス・ピー	木材、建材の加工及び販売
その他の関係会社	近畿日本鉄道(株)	鉄道業

## 4 【関係会社の状況】

名称	住所	資本金 又は出資金 (千円)	主要な 事業の内容	議決権の 所有(被所有)割合		関係内容	
				所有割合 (%)	被所有割合 (%)	役員の 兼任 (人)	その他
(連結子会社)							
三重交通(株)	1 三重県津市	4,017,015	運輸	100.00		7	当社と経営管理契約を締結している。当社より業務を受託している。
名阪近鉄バス(株)	名古屋市中村区	90,000	運輸	100.00		3	当社と経営管理契約を締結している。
三交伊勢志摩交通(株)	三重県伊勢市	50,000	運輸	100.00 (100.00)		2	
三重急行自動車(株)	三重県松阪市	50,000	運輸	100.00 (100.00)		2	
八風バス(株)	三重県桑名市	24,000	運輸	100.00 (100.00)		2	
(株)三交タクシー	三重県津市	90,000	運輸	100.00		3	当社と経営管理契約を締結している。
三交不動産(株)	1 三重県津市	3,800,000	不動産	100.00		5	当社と経営管理契約を締結している。
(株)三交コミュニティ	三重県津市	50,000	不動産	100.00 (100.00)		1	
(株)三交不動産鑑定所	名古屋市中村区	10,000	不動産	100.00 (100.00)		2	
三重交通商事(株)	三重県津市	99,000	流通	100.00		4	当社と経営管理契約を締結している。
(株)三交クリエイティブ・ライフ	名古屋市中村区	100,000	流通	100.00		3	当社と経営管理契約を締結している。
三重いすゞ自動車(株)	三重県津市	105,000	流通	70.04 (26.15)		3	当社と経営管理契約を締結している。
名阪近鉄旅行(株)	名古屋市中村区	20,000	レジャー・サービス	100.00 (100.00)		1	
(株)観光販売システムズ	名古屋市中村区	50,000	レジャー・サービス	100.00 (100.00)		3	
三交興業(株)	三重県亀山市	97,200	レジャー・サービス	100.00		3	当社と経営管理契約を締結している。
御在所ロープウェイ(株)	三重県三重郡 菟野町	150,000	レジャー・サービス	100.00		3	当社と経営管理契約を締結している。
(株)三重カンツリークラブ	三重県三重郡 菟野町	98,000	レジャー・サービス	100.00		4	当社と経営管理契約を締結している。
鳥羽シーサイドホテル(株)	三重県鳥羽市	10,000	レジャー・サービス	100.00 (100.00)		4	当社と経営管理契約を締結している。
(株)三交イン	名古屋市中村区	10,000	レジャー・サービス	100.00		3	当社と経営管理契約を締結している。
(株)三交ドライビングスクール	三重県四日市市	10,000	レジャー・サービス	100.00		2	当社と経営管理契約を締結している。
(持分法適用関連会社)							
三重県観光開発(株)	三重県津市	400,000	レジャー・サービス	34.84		2	
(株)松阪カントリークラブ	三重県松阪市	50,000	レジャー・サービス	37.60 (37.60)		2	
(その他の関係会社)							
近畿日本鉄道(株)	2 大阪市天王寺区	92,741,378	運輸		44.14 (0.83)	1	

(注) 1 主要な事業の内容欄には、主にセグメントの名称を記載しております。

2 「議決権の所有(被所有)割合」欄の( )は、間接所有割合で内数であります。

3 1：特定子会社に該当します。

4 2：有価証券報告書を提出しております。

5 売上高(連結会社相互間の内部売上高を除く。)が連結売上高の10%を超える連結子会社の「主要な損益情報等」は次のとおりであります。

会社名	売上高 (千円)	経常利益 (千円)	当期純利益 (千円)	純資産額 (千円)	総資産額 (千円)
三交不動産(株)	41,728,115	2,039,653	909,885	15,159,273	81,260,584
三重交通(株)	18,336,282	1,417,769	921,933	14,034,710	31,716,073
三重交通商事(株)	17,756,807	63,243	50,503	1,071,587	7,592,665
(株)三交クリエイティブ・ライフ	12,747,831	162,771	89,579	1,795,108	3,353,016



## 5 【従業員の状況】

## (1) 連結会社の状況

平成26年3月31日現在

セグメントの名称	従業員数(人)
運輸	2,112(1,189)
不動産	382( 330)
流通	583( 413)
レジャー・サービス	558( 316)
合計	3,635(2,248)

(注) 従業員数は就業人員数であります。臨時従業員数は( )内に年間の平均人数を外数で記載しております。

## (2) 提出会社の状況

平成26年3月31日現在

従業員数(人)	平均年齢(歳)	平均勤続年数(年)	平均年間給与(円)
29	45.6	23.0	6,657,943

- (注) 1 従業員数は就業人員数であります。  
 2 当社の従業員数は、運輸セグメントの従業員数に含まれております。  
 3 当社の従業員は、三重交通(株)、三交不動産(株)及び近畿日本鉄道(株)からの出向者であり、平均勤続年数は各社における勤続年数を通算しております。  
 4 平均年間給与は、賞与及び基準外賃金を含んでおります。

## (3) 労働組合の状況

労働組合は、連結子会社15社に組織されております。労使関係につきましては、特に記載すべき事項はありません。

## 第2 【事業の状況】

### 1 【業績等の概要】

#### (1) 業績

当連結会計年度（以下「当期」という。）におけるわが国経済は、政府による経済政策や日本銀行による金融政策の効果などを背景に、企業収益や雇用情勢に改善が見られるなど、景気は緩やかな回復基調となりました。

また、平成25年10月に行われた神宮式年遷宮により、伊勢志摩地域への来訪者は大幅に増加し、地域経済に大きな効果をもたらしました。

このような状況の中、当社グループは、地元密着の企業集団として、全国から来訪されるお客さまの取り込みに努めるとともに、重点分野の事業拡大による成長戦略の推進、収益性の向上、有利子負債の削減、ガバナンス（内部統制）の強化に努めました。

この結果、当期における当社グループの営業収益は、1,174億97百万円（前連結会計年度（以下「前期」という。）比126億85百万円、12.1%増）となり、営業利益は、47億51百万円（同14億80百万円、45.3%増）、経常利益は、43億70百万円（同16億26百万円、59.3%増）、当期純利益は、25億62百万円（同5億22百万円、25.6%増）となりました。

セグメントの業績は、以下のとおりであります。

#### 運輸セグメント

乗合バス部門では、神宮式年遷宮を迎えた伊勢志摩地域への来訪者が増加し、営業収益は増加しました。貸切バス部門では、遷宮関連輸送の受注はありましたものの、車両数の減、前期に開催された「ぎふ清流国体」輸送の反動により、営業収益は減少しました。タクシー部門では、伊勢志摩地域での観光需要の大幅な増加に加え、北勢地域を中心に法人需要等が回復傾向となり、営業収益は増加しました。

この結果、運輸セグメントの営業収益は、264億25百万円（前期比8億22百万円、3.2%増）となり、営業利益は、10億54百万円（同1億50百万円、16.7%増）となりました。

#### 業種別営業成績

区分	売上高（営業収益）(百万円)	前期比（%）
一般乗合旅客自動車運送事業	11,672	5.0
一般貸切旅客自動車運送事業	8,279	0.6
一般乗用旅客自動車運送事業	1,890	6.1
貨物自動車運送事業	176	2.1
自動車整備事業	369	1.8
旅客運送受託事業	3,671	5.3
その他	2,399	2.8
小計	28,461	3.1
内部取引の消去	2,036	
合計	26,425	3.2

(注) 一般旅客自動車運送事業における営業成績は下記のとおりであります。

区分	単位	一般乗合 旅客自動車 運送事業	前期比 (%)	一般貸切 旅客自動車 運送事業	前期比 (%)	一般乗用 旅客自動車 運送事業	前期比 (%)
営業日数	日	370	1.4	369	1.2	365	0
期末在籍車両数	両	807	0.9	360	4.8	302	6.2
営業キロ	km	6,553	10.2				
実働走行キロ	千km	37,462	0.8	25,872	3.6	4,419	5.1
旅客人員	千人	46,552	5.8	3,172	0.5	1,619	3.5
旅客運送収入	百万円	11,396	9.9	7,445	0.2	1,874	6.1
運送雑収	百万円	276	7.1	834	4.8	15	6.7

(注) 平成26年2月1日付で三重交通(株)を存続会社として吸収合併された三交南紀交通(株)は最終年度決算期間を13カ月としております。

#### 不動産セグメント

分譲部門では、消費増税前の駆け込み需要もあり、マンション分譲と戸建分譲がともに好調に推移し、売上高は増加しました。賃貸部門では、平成24年11月完成の複合商業施設「豊田ラッツ」(愛知県豊田市)などの収益増加要因があったものの、平成25年4月にビジネスホテル事業をレジャー・サービスセグメントに分割したため、売上高は減少しました。建築部門では、新築工事売上高が前年同水準となる一方、リフォーム売上高は大幅に増加しました。仲介部門では、愛知県内の取扱件数増加により、売上高は増加しました。また、新規事業の環境エネルギー部門では、大規模太陽光発電(メガソーラー)事業で平成25年4月に「伊勢二見メガソーラー光の街第1発電所」の稼働を皮切りに、「同第2発電所」、「紀北町海山ソーラー発電所」、「津メガソーラー杜の街発電所」が順次稼働を開始しました。

この結果、不動産セグメントの売上高は、429億73百万円(前期比24億77百万円、6.1%増)となり、営業利益は、26億43百万円(同7億54百万円、40.0%増)となりました。

#### 業種別営業成績

区分	売上高(営業収益)(百万円)	前期比(%)
分譲事業	26,323	11.9
賃貸事業	7,272	16.3
建築事業	6,893	8.7
仲介事業	1,087	14.8
環境エネルギー事業	292	
その他	1,463	5.5
小計	43,332	6.0
内部取引の消去	358	
合計	42,973	6.1

(注) 1 分譲事業における営業成績は下記のとおりであります。

区分	土地 (ロット)	前期比 (%)	建物 (戸)	前期比 (%)	売上高 (百万円)	前期比 (%)
戸建分譲	198	20.7	119	33.7	4,533	33.2
マンション分譲			958	4.5	21,485	18.4
土地売却他					304	84.5

2 建築事業における受注状況は下記のとおりであります。

区分	受注高 (百万円)	前期比 (%)	受注残高 (百万円)	前期比 (%)
建築事業	6,761	1.9	4,074	0.5

## 流通セグメント

石油製品販売部門では、ガソリンスタンドの新規2店舗の営業開始や、法人等への外販部門の積極的営業による販売量の増加に加え、円安等による石油卸価格上昇の影響で販売価格が上昇したため、売上高は増加しました。生活用品販売部門では、展開する東急ハンズ2店舗での恒例の感謝バーゲン「ハンズメッセ」で過去最高売上を更新したほか、近鉄百貨店四日市店での「東急ハンズIN四日市」の期間限定出店や、消費増税前の駆け込み需要があり、売上高は増加しました。自動車販売部門では、市場での需要が増加したことに加え、消費増税前の駆け込み需要もあり、トラック販売が新車・中古車とも好調に推移し、売上高は増加しました。

この結果、流通セグメントの売上高は、前期第3四半期から加わった自動車販売部門が年間を通じ売上に貢献したこともあり、414億74百万円（前期比75億95百万円、22.4%増）となり、営業利益は、3億66百万円（同1億34百万円、58.2%増）となりました。

## 業種別営業成績

区分	売上高（営業収益）(百万円)	前期比（%）
石油製品販売事業	17,756	8.3
生活用品販売事業	12,747	1.5
自動車販売事業	11,005	123.0
小計	41,509	22.5
内部取引の消去	34	
合計	41,474	22.4

## レジャー・サービスセグメント

旅行部門では、会員募集の集客が順調に推移しました。旅館部門では、神宮式年遷宮を迎えた伊勢志摩地域への来訪者が増加したことから、宿泊人員が増加しました。また、平成25年4月より不動産セグメントから分割し加わったビジネスホテル部門では、ビジネス客に加え、レジャー需要も取り込めたことから高稼働となりました。ドライブイン部門では、遷宮効果によりバス立ち寄り台数が大幅に増加しました。索道部門では、積極的な宣伝活動や周辺施設との相乗効果もあり乗車人員が増加しました。

この結果、レジャー・サービスセグメントの営業収益は、新たにビジネスホテル部門が加わったこともあり、123億29百万円（前期比30億82百万円、33.3%増）となり、営業利益は、6億57百万円（同4億45百万円、210.1%増）となりました。

## 業種別営業成績

区分	売上高（営業収益）(百万円)	前期比（%）
旅行事業	1,238	9.8
旅館事業	3,807	19.6
ビジネスホテル事業	1,798	
ドライブイン事業	3,277	18.8
索道事業	793	9.9
ゴルフ場事業	500	8.9
自動車教習所事業	916	0.7
小計	12,331	33.3
内部取引の消去	2	
合計	12,329	33.3

(2) キャッシュ・フローの状況

当期連結会計年度の営業活動によるキャッシュ・フローは、分譲事業において、マンション等の販売が好調に推移し、たな卸資産が減少したことにより、170億1百万円の収入（前期比46億50百万円収入増）となりました。

投資活動によるキャッシュ・フローは、固定資産の取得による支出の増加等により、57億39百万円の支出（前期比3億91百万円支出増）となりました。

財務活動によるキャッシュ・フローは、借入金の返済等により、前連結会計年度に比較して42億92百万円の支出増となり、この結果、現金及び現金同等物の当連結会計年度末残高は、新規連結に伴う現金及び現金同等物等の増加額1億66百万円と合わせ、36億90百万円（前期比11百万円減）となりました。

2 【生産、受注及び販売の状況】

当社グループは、運輸業及び不動産業を中心としているため、生産規模及び受注規模を金額あるいは数量で示しておりません。

そのため、生産、受注及び販売の状況については、「1 業績等の概要」におけるセグメントの業績に関連付けて記載しております。

### 3 【対処すべき課題】

わが国経済は、基調としては回復を続けておりますものの、本年4月の消費増税に伴う駆け込み需要の反動や個人消費への影響が懸念されるなど、消費動向の先行きには不透明な面もあり、今後の経済情勢には依然慎重な見方もあります。

当社グループは、グループの基本理念である「お客さまの豊かな暮らしと地域社会の発展に貢献」することが企業価値の向上に繋がるとの考えに基づき、平成26年度を初年度とする中期経営計画(3カ年)の達成を目指し、持続的成長を可能にする事業構造を強化するため、引き続き重点分野の事業拡大による成長戦略の推進、収益性の向上、有利子負債の削減、ガバナンス(内部統制)の強化に取り組んでおります。

各セグメントにおける対処すべき課題及び事業の基本方針は以下のとおりであります。

#### (運輸セグメント)

運輸セグメントにおいては、引き続き安全の確保が重要な課題と考え、安全に関する投資や社員教育、管理体制の強化を図ります。

バス部門については、多様化するニーズに対応するとともに、安全、安心、安定、快適なサービスを提供し、各自治体からの運行受託や企業及び学校等の契約輸送などの拡大を目指します。また、紀勢道延伸を機とした名古屋南紀高速バスの拡充をはじめとするバス路線網の整備により、新たな利用者の確保に努めます。さらに、バリアフリー化の推進や路線バスへのICカードシステムの導入などにより利便性を高め、利用者の満足度向上を図ります。

タクシー部門については、営業所や管理体制の見直しを行うとともに、集中配車システムを活用し、効率的な運営を推進します。また、ドライブレコーダーを全車に搭載するなど安全、安心なサービスの提供を目指します。

#### (不動産セグメント)

不動産セグメントにおいては、景気の振れ幅に左右されにくい事業バランスの再構築に取り組めます。

安定収入確保のため賃貸部門、仲介部門及びリフォーム部門を強化するとともに、分譲部門では事業収益率の向上に努めます。

また、新規事業として推進しております、環境エネルギー部門については、本年9月に「志摩市阿児メガソーラー発電所」の発電開始を予定しており、引き続き事業の拡大を図ります。

#### (流通セグメント)

流通セグメントにおいては、事業の多角化、不採算部門の収支改善と収益構造の再構築に取り組めます。

石油製品販売部門においては、ガソリンスタンドの新規出店と既存店舗の統廃合を進めることにより事業基盤を安定させるとともに、車検や自動車整備の受注強化やカーリースを推進し、トータルカーケアサービスの充実を目指します。また、飲料水宅配や飲食店など生活関連事業を推進します。

生活用品販売部門においては、展開する東急ハンズ2店舗で、商品カテゴリーごとに一人の担当者が仕入と販売を行う「仕入販売員制度」のメリットを活かし、お客様のニーズに沿ったフロアづくりと新商品導入の迅速化に努めます。

自動車販売部門においては、部門間の連携を強化し、新車販売シェア・台数の確保に努めるとともに、車検・整備などの事業の強化を図ります。

#### (レジャー・サービスセグメント)

レジャー・サービスセグメントにおいては、神宮式年遷宮効果の反動を最小限に抑え、その後の営業戦略の構築を図るとともに、新規サービス・商品の開発による新規需要の開拓に努めます。

旅館部門及びビジネスホテル部門では、神宮式年遷宮や富士山世界遺産登録に伴うお客様のリピーター化に取り組むほか、ビジネスホテル部門では、昨年12月に名古屋市中区栄地区に開業した「三交イン名古屋錦」に続き、本年夏には首都圏に進出し、東京浜松町に9号店として「三交インGrande東京浜松町」の開業を予定しており、今後も積極的な店舗展開を図ります。

(グループ全社)

当社グループがお客様、地域社会、株主・投資家、取引先などからさらに信頼される企業集団となるために、引き続き「グループ経営指針」並びに「グループコンプライアンス行動規範」等に則り、社会的責任の遂行に努めます。また、財務関係では、保有資産の流動化やキャッシュ・マネジメント・システムによるグループ内資金の有効活用により、有利子負債を削減し、財務体質の強化に努めます。

これら一連の活動により、経営基盤の強化、充実に取り組みます。

#### 4 【事業等のリスク】

当社グループの事業展開上、リスクとなる可能性がある主な事項は次のとおりであります。なお、文中における将来に関する事項は、本有価証券報告書提出日において、当社グループが判断したものです。

##### (1) 事故・事件や災害の発生

運輸セグメントをはじめグループ各セグメントにおいて、お客様の安全確保を最優先としていますが、不可避な要因により事故が発生した場合、業績に影響を及ぼす可能性があります。

旅館・ビジネスホテル・ドライブイン部門において、衛生管理に万全を期していますが、万一、食中毒が発生した場合、業績に影響を及ぼす可能性があります。

また、レジャー・サービスセグメントでは、国際的な情勢不安、景気の低迷のほか、鳥インフルエンザなどの感染症の全国的・世界的な大流行と、これらに起因する風評被害により、業績に影響を及ぼす場合があります。

##### (2) 少子高齢化や地域人口の減少

少子高齢化や都心部への人口移転などにより、当社グループの事業地域における就労人口や通学人口が減少しており、今後もこの傾向が続く場合、バス利用者の減少など、業績に影響を及ぼす可能性があります。

##### (3) 営業拠点及び経営資源の集中について

当社グループの営業地域は主に三重県を中心とした東海地区西部であり、営業拠点は津市、四日市市を中心とする三重県北中部に集中しております。当該地域の消費動向や、人口の増減、経済の動向とともに、大規模な地震・津波、風水害や疫病等が発生した場合、事業の継続に支障をきたし、業績に影響を及ぼす可能性があります。

また、運輸及びレジャー・サービスセグメントでは、我が国有数の観光地である伊勢志摩地域での観光客の増減により大きな影響を受けます。このため、国内外の自然災害、大規模事故、疫病、外交政策等により、業績に影響を受けることがあります。

##### (4) 販売商品の瑕疵や欠陥

提供する商品の品質管理には万全を期していますが、万一販売した商品に瑕疵や欠陥が見つかった場合、営業停止や信用失墜により、業績に影響を及ぼす可能性があります。

##### (5) 経営計画の推移

中期経営計画に基づき、重点分野の事業拡大による成長戦略の推進、収益性の向上、有利子負債の削減、ガバナンス（内部統制）の強化を重点課題として、各種施策を推進し、財務体質の強化に努めておりますが、計画通りに進捗しない場合、業績に影響を及ぼす可能性があります。

##### (6) 原油価格や金利の変動

原油価格の上昇は、基幹事業であるバス・タクシーの運行に要する燃料の価格上昇となり、業績に影響を及ぼす可能性があります。石油製品販売業においては、原油価格の変動が市況販売価格に直接影響を与える構造ですが、他社との競合状況などにより価格転嫁が行えない場合、業績に影響を及ぼす可能性があります。

また急激な金利上昇は、資金コストを増加させるほか、当社グループでは不動産セグメントにおいて顧客の購入意欲が減退するなどにより、業績に影響を及ぼす可能性があります。

##### (7) 国のエネルギー政策変更

当社所有土地の活用によるソーラー発電事業を推進いたしておりますが、固定価格買取制度やエネルギー施策の方向性の変更等により、業績に影響を及ぼす可能性があります。

##### (8) 資産価値の下落等

グループ各社において、不動産、有価証券などの資産を保有していますが、資産価値の下落により、業績に影響を及ぼす可能性があります。

従業員の退職給付債務については、年金資産の時価下落及び運用利回り、割引率などの退職給付債務算定に用いる前提に変更があった場合、業績に影響を及ぼす可能性があります。また、年金資産の運用委託先における運用失敗などにより、委託資産の全部または一部が消失する事態が発生した場合、業績に影響を及ぼす可能性があります。



(9) 法的規制等の変更

当社グループが営む事業の多くは、道路運送法、建築基準法、宅地建物取引業法、古物営業法及び旅館業法など各種の法的規制を受けており、事業運営上、一定の事項について制約を受けるほか、一般乗合・貸切旅客自動車運送事業許可、石油製品販売業登録など、許認可に基づいて事業が行われています。法改正が行われた場合、それらへの対応に伴うコスト増や事業環境の変化のほか、許認可の取り消しなどにより、業績に影響を及ぼす可能性があります。

また、有利子負債控除、贈与税の特例措置など、不動産税制の変更により、業績に影響を及ぼす可能性があります。

(10) コンプライアンス違反

当社グループではコンプライアンス体制の整備、充実に努めていますが、法令違反、個人情報の漏洩等の不祥事が発生した場合、信用失墜による売り上げの減少、罰則金、損害賠償請求などにより、業績に影響を及ぼす可能性があります。

(11) 情報システム障害

当社グループが所有しているコンピュータシステムに、ウイルス感染や外部からの不正アクセスなどにより重大な機能障害やデータ流出などが発生した場合、業績に影響を及ぼす可能性があります。

(12) 個人情報の漏洩

グループ各社において、個人情報を保有し、個人情報保護法などの法令並びにグループで制定する情報セキュリティポリシーに基づき管理していますが、不正アクセスなどにより個人情報の流出などの問題が発生した場合、損害賠償請求や信用の失墜により、業績に影響を及ぼす可能性があります。

(13) 人的資源の確保

当社グループの事業の成否は、すべての分野において人材の確保に大きく依存しています。とりわけ、資格や経験を持つ人材に対する需要は社会的に高まっており、人材確保の競争は激しくなっております。このため在籍している従業員の流出の防止や新たに必要な人材の獲得ができず、業績に影響を及ぼす可能性があります。

(14) バス部門における補助金

バス部門においては、不採算路線においても社会的要請に応えるため、補助金制度を活用しながら運行を行っております。制度の改廃が行われた場合、路線廃止による事業規模の縮小や、それに伴う地域社会の信用低下から、業績に影響を及ぼす可能性があります。

(15) 賃貸等不動産における空室及び賃下げ

不動産セグメントでは、入居者獲得の競争の激化などにより、入居者や賃料が計画通りに確保できなくなる可能性があります。既存テナントが退去した場合、代替テナントが入居するまでの空室期間が長期化し、不動産の稼働率が大きく低下する場合があります。その場合、代替テナント確保のため賃料水準を下げることもあり、業績に影響を及ぼす可能性があります。

(16) 建築コストの高騰

不動産建設では、工事に必要な機器資材の価格が高騰したり、工事従事者など人的資源の確保のため人材コストが高騰する可能性があります。さらに、これらの価格が予想を超えて急激に高騰し、見積時期と発注時期の時間的差異による価格転嫁が間に合わず、業績に影響を及ぼす可能性があります。

(17) 長期間に渡る不動産開発事業

不動産セグメントではプロジェクトの完了までに多額の費用と長い期間を要する開発事業を行っており、プロジェクト進行中において、様々な理由により、想定外の費用発生、プロジェクトの遅延もしくは中止を余儀なくされる場合があり、業績に影響を及ぼす可能性があります。

(18) 業績の季節変動

当社グループでは、不動産セグメントのうち分譲部門及び建築部門の売上高は、事業の性質上、季節的変動があり、第4四半期の売上高の割合が高くなる傾向があります。また、これらは顧客への引渡時に売上が計上されるため、引渡時期により、業績に影響を及ぼす可能性があります。

(19) その他の関係会社との資本関係

当社のその他の関係会社は、近畿日本鉄道(株)です。同社は当期末において当社議決権の所有割合44.1%を保有しており、今後、同社による株式の売却や当社の増資等により、同社の持株比率が変動し、経営に影響を及ぼす可能性があります。

これらの他にも様々なリスクがあり、ここに記載されたリスクが当社グループの全てのリスクではありません。

5 【経営上の重要な契約等】

該当事項はありません。

6 【研究開発活動】

該当事項はありません。

## 7 【財政状態、経営成績及びキャッシュ・フローの状況の分析】

### (1)重要な会計方針及び見積り

当社グループの連結財務諸表は、わが国において一般に公正妥当と認められている会計基準に基づき作成されています。

これらの連結財務諸表の作成にあたって、主としてたな卸資産の評価、固定資産の減損及び退職給付債務など過去の実績や状況を勘案し合理的と考えられる様々な要因に基づき、決算日における資産・負債の報告数値及び報告期間における収入・費用の報告数値に影響を与える見積り及び判断を行っていますが、実際の結果は見積り特有の不確実性により、これらの見積りと異なる場合があります。

### (2)当期の経営成績の分析

当社グループの当期の経営成績は、景気の回復基調に加え、運輸並びにレジャー・サービスセグメントでは、神宮式年遷宮に伴う需要増が、また、不動産並びに流通セグメントでは、消費増税前の駆け込み需要等が影響し、営業収益は前期と比較して、126億85百万円、12.1%増収の1,174億97百万円となりました。

また、営業利益は、前期と比較して14億80百万円、45.3%増の47億51百万円、経常利益は前期と比較して16億26百万円、59.3%増の43億70百万円となり、法人税等調整額等を控除した後の当期純利益は前期と比較して5億22百万円、25.6%増の25億62百万円となりました。

### (3)経営成績に重要な影響を与える要因について

マンション販売を中心とした不動産業の売上高の増減が営業収益を左右します。また、不動産や有価証券の資産価値の下落、運輸業における燃料費の高騰、借入金利の上昇などが事業損益に重要な影響を与えます。

### (4)資本の財源及び資金の流動性についての分析

当期のキャッシュ・フローの状況については、マンション等の販売が好調に推移したことに加え、適正在庫水準の検討により、棚卸資産の圧縮に努めました。これにより営業活動により獲得した資金は、主として設備投資の支払い及び借入金の返済に充当しています。

この結果、当期末における現金及び現金同等物の残高は、36億90百万円で、前期末と比較して11百万円、0.3%減少しています。なお、当社グループでは、一般旅客自動車運送事業を中心に日々の収入金があることから、流動性資金は十分な水準を確保しているものと考えています。

### (5)今後の見通しと経営方針について

当社は、平成26年度を初年度とする中期経営計画（3カ年）を策定し、更なる経営基盤の強化と利益の確保・拡大を図るため、次の項目を経営基本方針として活動を進めています。

成長事業・安定事業を選別し、重点分野の事業拡大による成長戦略の推進を図る。

事業の合理化をすすめ、収益性の向上を図る。

保有資産の流動化とグループ内資金の有効活用を図り、有利子負債を削減する。

ガバナンス（内部統制）を強化し、安全・安心・安定・快適なサービスが提供できる体制を確立する。

(注)「第2 事業の状況」に記載の金額には消費税等を含んでおりません。

### 第3 【設備の状況】

#### 1 【設備投資等の概要】

当社グループは、顧客サービスの向上並びに事業基盤の強化を目的に総額57億36百万円の設備投資を実施しました。

運輸セグメントにおいては、乗合バス車両38両、貸切バス車両16両の車両新造を実施しました。不動産セグメントにおいては、新規に太陽光発電施設の建設等を実施しました。また流通及びレジャー・サービスセグメントにおいては、当初の設備投資計画に基づき事業設備の改修等を実施しました。

#### 2 【主要な設備の状況】

##### (1) 提出会社

該当事項はありません。

## (2) 国内子会社

平成26年3月31日現在

会社名	事業所名 (所在地)	セグメント の名称	設備の内容	帳簿価額(千円)					従業員数 (人)	
				建物及び 構築物	機械装置 及び車両	土地 (面積・㎡)	工具器具 備品	リース 資産		合計
三重交通(株)	桑名営業所 (三重県桑名市)	運輸	事業所資産	134,341	561,692	689,809 (29,069)	7,373		1,393,217	132 (12)
"	四日市営業所 (三重県四日市市)	"	"	148,565	141,188	748,545 (23,471)	7,697		1,045,997	136 (31)
"	中勢営業所 (三重県津市)	"	"	173,279	375,353	1,223,530 (51,398)	4,254		1,776,417	171 (34)
"	伊賀営業所 (三重県伊賀市)	"	"	156,485	338,387	853,831 (30,595)	7,342		1,356,047	105 (28)
"	鳥羽シーサイドホテル (三重県鳥羽市)	"	賃貸資産	964,235		460,741 (92,209)	85		1,425,063	
"	ヤマダ電機野並店 (名古屋市港区)	"	"			1,715,000 (6,382)			1,715,000	
"	本社及びその他施設 (三重県津市他)	"	本社、事業 所資産他	2,472,768	1,006,362	3,219,483 (290,842)	70,927		6,769,542	787 (521)
名阪近鉄バス(株)	本社及びその他施設 (名古屋市中村区他)	"	"	505,581	1,012,274	1,190,996 (39,461)	54,182		2,763,034	359 (200)
株)三交タクシー	本社及びその他施設 (三重県津市他)	"	"	163,286	47,924	1,006,147 (25,664)	94,267		1,311,626	174 (278)
三交不動産(株)	イオン桑名SC (三重県桑名市)	不動産	賃貸資産	4,361,427		3,639,371 (35,640)	36,554		8,037,353	
"	CROSS TOWN (名古屋市北区)	"	"	2,442,757		2,077,009 (14,651)	5,431		4,525,198	
"	名古屋三交ビル (名古屋市中村区)	"	"	265,981		2,264,344 (1,223)	481		2,530,807	
"	三重会館 (三重県津市)	"	"	780,249		674,605 (1,168)	1,375		1,456,230	
"	三交クレールビル (名古屋市中村区)	"	"	494,526		1,083,918 (1,312)			1,578,444	
"	アネックスビル (名古屋市中区)	"	"	212,500		1,150,799 (473)	674		1,363,974	
"	名古屋三交パーキング (名古屋市中村区)	"	"	49,579		1,181,906 (1,430)	2,617		1,234,103	
"	豊田 ラッツ (愛知県豊田市)	"	"	1,249,031		( )	1,723		1,250,754	
"	三交イン名古屋伏見 (名古屋市中区)	"	ビジネスホ テル施設	393,630		606,817 (469)	2,901		1,003,349	
"	三交インGrande東京浜 松町 (東京都港区)	"	ビジネスホ テル用地			1,361,806 (457)			1,361,806	
"	津栄町三交ビル (三重県津市)	"	賃貸資産、 事業所資産	1,216,848		516,680 (1,284)	3,900		1,737,429	
"	四日市自動車学校 (三重県四日市市)	"	賃貸資産			1,793,230 (29,795)			1,793,230	
"	名四自動車学校 (名古屋市港区)	"	"			1,585,292 (18,778)			1,585,292	
"	伊勢二見メガソーラー 光の街(第1、第2)発電 所 (三重県伊勢市)	"	太陽光発電 施設	2,787	1,132,251	1,352,119 (73,845)	4,778		2,491,936	
"	津メガソーラー社の街 発電所 (三重県津市)	"	"	2,127	598,657	1,016,093 (38,162)	480		1,617,358	
"	本社及びその他施設 (三重県津市他)	"	本社、賃貸 資産他	8,927,423	190,230	10,869,936 (155,364)	91,115	4,195	20,082,901	337 (36)
三重交通商事(株)	本社及びその他施設 (三重県津市他)	流通	本社、事業 所資産他	558,135	306,740	2,438,176 (42,573)	55,332	42,321	3,400,707	169 (200)
三重いすゞ自動 車(株)	本社及びその他施設 (三重県津市他)	"	本社、事業 所資産他	1,108,775	118,154	1,520,273 (72,519)	25,408		2,772,611	198 (34)
三交興業(株)	本社及びその他施設 (三重県亀山市他)	レジャー・ サービス	店舗施設他	498,062	10,218	69,018 (2,469)	44,206		621,506	86 (94)
御在所ロープウ エイ(株)	本社及びその他施設 (三重県菟野町)	"	索道施設	380,303	130,202	2,253 (119)	4,052		516,812	46 (5)
株)三重カントリー クラブ	本社及びその他施設 (三重県菟野町)	"	ゴルフ場施 設	289,919	15,549	512,934 (301,073)	5,906	7,645	831,956	33 (27)
鳥羽シーサイド ホテル(株)	本社及びその他施設 (三重県鳥羽市)	"	旅館施設	974,924	9,597	( )	41,547		1,026,069	160 (115)

(注) 1 帳簿価額には建設仮勘定の金額を含んでおりません。

2 : 上表の他、主要な賃借設備として、連結会社以外からゴルフ場敷地(710,959㎡)を賃借しております。年間賃借料は23,000千円であります。

3 現在休止中の主要な設備はありません。

4 従業員は就業人員であります。臨時従業員数は( )内に年間の平均人数を外数で記載しております。

- (3) 在外子会社  
在外子会社はありません。

### 3 【設備の新設、除却等の計画】

(1) 重要な設備の新設等

提出会社

該当事項はありません。

国内子会社

会社名	事業所名 (所在地)	セグメント の名称	設備の内容	投資予定金額		資金調達 方法	着手年月	完了予定 年月
				総額 (百万円)	既支払額 (百万円)			
三重交通(株)	桑名営業所 (三重県桑名市) 他	運輸	乗合バス32両 貸切バス21両 貨物車 2両	942	0	自己資金及び 借入金	H26年4月	H27年3月
三交不動産(株)	津丸の内ビル (三重県津市)	不動産	本社・賃貸資 産	1,730	225	借入金	H26年2月	H26年12月
三交不動産(株)	鈴鹿ラッツ (三重県鈴鹿市)	不動産	賃貸資産	598	110	借入金	H25年10月	H26年7月
三交不動産(株)	三交インGrande東 京浜松町 (東京都港区)	不動産	賃貸資産	835	15	借入金	H25年6月	H26年8月

在外子会社

在外子会社はありません。

(2) 重要な設備の除却等

該当事項はありません。

(注) 「第3 設備の状況」に記載の金額には消費税等を含んでおりません。

## 第4 【提出会社の状況】

## 1 【株式等の状況】

## (1) 【株式の総数等】

## 【株式の総数】

種類	発行可能株式総数(株)
普通株式	300,000,000
計	300,000,000

## 【発行済株式】

種類	事業年度末現在 発行数(株) (平成26年3月31日)	提出日現在 発行数(株) (平成26年6月20日)	上場金融商品取引所 名又は登録認可金融 商品取引業協会名	内容
普通株式	107,301,583	107,301,583	名古屋証券取引所 (市場第一部)	単元株式数1,000株
計	107,301,583	107,301,583		

## (2) 【新株予約権等の状況】

該当事項はありません。

## (3) 【行使価額修正条項付新株予約権付社債券等の行使状況等】

該当事項はありません。

## (4) 【ライツプランの内容】

該当事項はありません。

## (5) 【発行済株式総数、資本金等の推移】

年月日	発行済株式 総数増減数 (株)	発行済株式 総数残高 (株)	資本金増減額 (千円)	資本金残高 (千円)	資本準備金 増減額 (千円)	資本準備金 残高 (千円)
平成18年10月2日	107,301,583	107,301,583	3,000,000	3,000,000	750,000	750,000

(注) 発行済株式総数、資本金及び資本準備金の増加は、会社設立によるものであります。

## (6) 【所有者別状況】

平成26年3月31日現在

区分	株式の状況(1単元の株式数1,000株)							単元未満株式の状況(株)	
	政府及び地方公共団体	金融機関	金融商品取引業者	その他の法人	外国法人等		個人その他		計
					個人以外	個人			
株主数(人)		19	5	64	1		4,070	4,159	
所有株式数(単元)		42,085	27	27,503	1		37,388	107,004	
所有株式数の割合(%)		39.33	0.03	25.70	0.00		34.94	100.00	

(注) 1 自己株式13,342,870株は「個人その他」の欄に13,342単元、「単元未満株式の状況」の欄に870株を含めて記載しております。なお、自己株式の株主名簿記載上の株式数と期末日現在の実質的な所有株式数は同一であります。

2 上記「その他の法人」の欄には、証券保管振替機構名義の株式が1単元含まれております。

## (7) 【大株主の状況】

平成26年3月31日現在

氏名又は名称	住所	所有株式数(千株)	発行済株式総数に対する所有株式数の割合(%)
日本マスタートラスト信託銀行株式会社	東京都港区浜松町2丁目11番3号	24,000	22.37
近畿日本鉄道株式会社	大阪府大阪市天王寺区上本町6丁目1番55号	14,222	13.25
三重交通グループホールディングス株式会社	三重県津市中央1番1号	13,342	12.43
株式会社百五銀行	三重県津市岩田21番27号	3,917	3.65
三重交通商事株式会社	三重県津市栄町2丁目210番地	3,391	3.16
株式会社みずほ銀行	東京都千代田区丸の内1丁目3番3号	2,869	2.67
コスモプロパティサービス株式会社	東京都中央区八丁堀4丁目7番1号	2,194	2.04
日本トラスティ・サービス信託銀行株式会社	東京都中央区晴海1丁目8番11号	2,021	1.88
三重いすゞ自動車株式会社	三重県津市垂水字中境505番地	2,013	1.88
株式会社三重銀行	三重県四日市市西新地7番8号	1,938	1.81
計		69,911	65.15

(注) 1 上記の所有株式数のうち、信託業務に係る株式数は、次のとおりであります。

日本マスタートラスト信託銀行株式会社(近畿日本鉄道株式会社退職給付信託口)24,000千株

日本トラスティ・サービス信託銀行株式会社(信託口4)1,956千株

日本トラスティ・サービス信託銀行株式会社(信託口)65千株

2 日本マスタートラスト信託銀行株式会社(近畿日本鉄道株式会社退職給付信託口)の持株数24,000千株については、委託者である近畿日本鉄道株式会社が議決権の指図権を留保しております。

3 三重交通商事株式会社及び三重いすゞ自動車株式会社の所有する株式については、会社法施行規則第67条の規定により議決権を有しておりません。



## (8) 【議決権の状況】

## 【発行済株式】

平成26年3月31日現在

区分	株式数(株)	議決権の数(個)	内容
無議決権株式			
議決権制限株式(自己株式等)			
議決権制限株式(その他)			
完全議決権株式(自己株式等)	(自己保有株式) 普通株式 13,342,000		
	(相互保有株式) 普通株式 5,404,000		
完全議決権株式(その他)	普通株式 88,258,000	88,258	
単元未満株式	普通株式 297,583		
発行済株式総数	107,301,583		
総株主の議決権		88,258	

(注) 1 「完全議決権株式(その他)」の欄の普通株式には、証券保管振替機構名義の株式が1,000株(議決権1個)含まれております。

2 単元未満株式数には、当社所有の自己株式870株並びに三重交通商事株式会社所有の相互保有株式968株、三重いすゞ自動車株式会社所有の相互保有株式937株が含まれております。

## 【自己株式等】

平成26年3月31日現在

所有者の氏名 又は名称	所有者の住所	自己名義 所有株式数 (株)	他人名義 所有株式数 (株)	所有株式数 の合計 (株)	発行済株式 総数に対する 所有株式数 の割合(%)
(自己保有株式) 三重交通グループホールディングス株式会社	三重県津市中央1番1号	13,342,000		13,342,000	12.43
(相互保有株式) 三重交通商事株式会社	三重県津市栄町2丁目210番地	3,391,000		3,391,000	3.16
	三重県津市垂水字中境505番地	2,013,000		2,013,000	1.88
三重いすゞ自動車株式会社					
計		18,746,000		18,746,000	17.47

## (9) 【ストックオプション制度の内容】

該当事項はありません。

## 2 【自己株式の取得等の状況】

【株式の種類等】 会社法第155条第7号による普通株式の取得

## (1) 【株主総会決議による取得の状況】

該当事項はありません。

## (2) 【取締役会決議による取得の状況】

該当事項はありません。

## (3) 【株主総会決議又は取締役会決議に基づかないものの内容】

区分	株式数(株)	価額の総額(円)
当事業年度における取得自己株式	5,093	1,338,917
当期間における取得自己株式	464	124,152

(注) 当期間における取得自己株式には平成26年6月1日から有価証券報告書提出日までの単元未満株式の買取りによる株式数は含めておりません。

## (4) 【取得自己株式の処理状況及び保有状況】

区分	当事業年度		当期間	
	株式数(株)	処分価額の総額(円)	株式数(株)	処分価額の総額(円)
引き受ける者の募集を行った取得自己株式				
消却の処分を行った取得自己株式				
合併、株式交換、会社分割に係る移転を行った取得自己株式				
その他(単元未満株式の買増請求による)	850	223,550		
保有自己株式数	13,342,870		13,343,334	

(注) 当期間における保有自己株式数には平成26年6月1日から有価証券報告書提出日までの単元未満株式の買取り及び買増しによる株式数は含めておりません。

### 3 【配当政策】

当社は、株主に対する利益の還元を経営上重要な施策の一つと位置付けております。当社の配当につきましては、長期にわたり安定した経営基盤の構築に努め、業績の推移、将来のための内部留保などを勘案しつつ、安定的な配当を重視することを基本としております。

当社は、中間配当と期末配当の年2回の剰余金の配当を行うことを基本方針としておりますが、連結業績の安定化が図れるまで中間配当を見送る予定であります。なお、当事業年度の配当につきましては、当社の上場会社としての前身である三重交通㈱が、本年2月に創立70周年を迎えましたことから、記念配当として1円を加え、期末配当として1株当たり6円の配当（連結配当性向20.9%）を実施いたしました。

当社は、「会社法第459条第1項の規定に基づき、取締役会の決議をもって剰余金の配当等を行うことができる」旨を定款に定めておりますが、当事業年度におきましては、期末配当を株主総会の決議をもって決定いたしました。

内部留保金につきましては、経営環境の急激な変化・発展に対応した収益基盤の強化・拡充と、積極的な事業展開に備えるため有効投資していく所存であります。

なお、当事業年度に係る剰余金の配当は以下のとおりであります。

決議年月日	配当金の総額 (千円)	1株当たり配当額 (円)
平成26年6月20日 定時株主総会決議	563,752	6

### 4 【株価の推移】

#### (1) 【最近5年間の事業年度別最高・最低株価】

回次	第4期	第5期	第6期	第7期	第8期
決算年月	平成22年3月	平成23年3月	平成24年3月	平成25年3月	平成26年3月
最高(円)	257	245	260	275	280
最低(円)	214	209	213	231	242

(注) 最高・最低株価は、名古屋証券取引所市場第一部におけるものであります。

#### (2) 【最近6月間の月別最高・最低株価】

月別	平成25年10月	11月	12月	平成26年1月	2月	3月
最高(円)	263	265	267	268	273	280
最低(円)	254	253	253	260	263	266

(注) 最高・最低株価は、名古屋証券取引所市場第一部におけるものであります。

## 5 【役員 の 状 況】

役名	職名	氏名	生年月日	略歴		任期	所有株式数 (千株)
代表取締役 社長		岡 本 直 之	昭和21年12月29日	昭和45年4月 平成15年6月 平成17年6月 平成19年6月 平成22年4月 平成22年4月 平成22年6月 平成22年6月 平成22年6月 平成22年6月	近畿日本鉄道株式会社入社 同社取締役 同社専務取締役 同社代表取締役副社長 同社取締役 当社顧問 当社代表取締役社長(現職) 三重交通株式会社代表取締役会長(現職) 三交不動産株式会社代表取締役会長(現職) 名阪近鉄バス株式会社代表取締役会長(現職)	(注)3	51
代表取締役 副社長		雲 井 敬	昭和32年6月21日	昭和55年4月 平成22年6月 平成23年6月 平成24年6月 平成25年6月 平成26年6月 平成26年6月	三重交通株式会社入社 同社取締役 当社取締役 三重交通株式会社常務取締役 同社専務取締役 同社代表取締役社長(現職) 当社代表取締役副社長(現職)	(注)3	29
代表取締役 副社長		森 口 文 生	昭和29年9月15日	昭和54年4月 平成17年6月 平成21年4月 平成24年6月 平成24年6月 平成26年6月	三交不動産株式会社入社 同社取締役 同社常務取締役 同社代表取締役社長(現職) 当社取締役 当社代表取締役副社長(現職)	(注)3	18
取締役	総務人事グ ループ統括	高 林 学	昭和31年9月13日	昭和56年4月 平成22年7月 平成23年6月 平成25年6月 平成25年6月 平成26年6月 平成26年6月 平成26年6月	三重交通株式会社入社 当社総務人事グループ部長 三重交通株式会社取締役 当社企画室部長 三重交通株式会社常務取締役 同社専務取締役(現職) 当社取締役(現職) 当社総務人事グループ統括(現職)	(注)3	13
取締役	経理グループ 統括	柳 佳 充	昭和32年7月22日	昭和55年4月 平成22年6月 平成23年6月 平成24年6月 平成24年7月	三重交通株式会社入社 同社取締役 当社取締役(現職) 三重交通株式会社常務取締役(現職) 当社経理グループ統括(現職)	(注)3	16
取締役	企画室統括、 内部統制室担 当	松 田 健	昭和32年4月14日	昭和55年4月 平成16年5月 平成25年12月 平成26年4月 平成26年6月 平成26年6月	近畿日本鉄道株式会社入社 同社営業統括部計画部長 当社企画室部長 三重交通株式会社取締役(現職) 当社取締役(現職) 当社企画室統括、内部統制室担当(現職)	(注)3	5
取締役		山 谷 行 雄	昭和25年5月21日	昭和48年4月 平成17年6月 平成18年10月 平成19年6月 平成22年7月 平成25年4月 平成25年6月	三重交通株式会社入社 同社取締役 当社取締役 三重交通株式会社常務取締役 三重いすゞ自動車株式会社代表取締役社長 株式会社三交タクシー代表取締役社長(現職) 当社取締役(現職)	(注)3	39
取締役		川 村 則 之	昭和28年1月9日	昭和50年4月 平成19年6月 平成21年6月 平成23年6月 平成23年6月 平成25年6月	三重交通株式会社入社 同社取締役 同社常務取締役 同社専務取締役 当社取締役(現職) 三重いすゞ自動車株式会社代表取締役社長 (現職)	(注)3	30

役名	職名	氏名	生年月日	略歴		任期	所有株式数 (千株)
取締役		藤井俊彰	昭和30年2月10日	昭和52年4月 平成16年6月 平成19年6月 平成21年6月 平成23年6月 平成25年6月 平成25年6月	三重交通株式会社入社 鳥羽シーサイドホテル株式会社代表取締役社長 三重交通株式会社取締役 当社取締役 株式会社三交クリエイティブ・ライフ代表取締役副社長 当社取締役(現職) 株式会社三交クリエイティブ・ライフ代表取締役社長(現職)	(注)3	27
取締役		伊比昌弘	昭和30年11月22日	昭和53年4月 平成16年4月 平成23年3月 平成26年6月 平成26年6月	三重交通株式会社入社 三交不動産株式会社三重事業本部社の街営業部長 株式会社三重カンツリークラブ代表取締役社長 鳥羽シーサイドホテル株式会社代表取締役社長(現職) 当社取締役(現職)	(注)3	10
取締役		牧田孝	昭和31年3月2日	昭和53年4月 平成20年6月 平成22年6月 平成24年6月 平成24年6月	三重交通株式会社入社 同社取締役 同社常務取締役 三重交通商事株式会社代表取締役社長(現職) 当社取締役(現職)	(注)3	19
取締役		竹谷賢一	昭和31年7月28日	昭和54年4月 平成21年6月 平成23年6月 平成25年6月 平成25年6月	三重交通株式会社入社 同社取締役 同社常務取締役 当社取締役(現職) 三重交通株式会社専務取締役(現職)	(注)3	17
取締役		西村昌之	昭和31年6月6日	昭和55年4月 平成13年12月 平成25年3月 平成26年3月 平成26年4月 平成26年6月	近畿日本鉄道株式会社入社 同社業務局安全環境部長 近鉄バス株式会社専務取締役 名阪近鉄バス株式会社代表取締役社長(現職) 三重交通株式会社取締役(現職) 当社取締役(現職)	(注)3	5
取締役		小林哲也	昭和18年11月27日	昭和43年4月 平成13年6月 平成15年6月 平成17年6月 平成19年6月 平成22年6月	近畿日本鉄道株式会社入社 同社取締役 同社常務取締役 同社専務取締役 同社代表取締役社長(現職) 当社取締役(現職)	(注)3	13
取締役		上田豪	昭和26年6月13日	昭和49年4月 平成15年6月 平成19年6月 平成21年6月 平成23年6月	株式会社百五銀行入行 同行取締役 同行常務取締役 同行代表取締役頭取(現職) 当社取締役(現職)	(注)3	4
監査役	常勤	鍬形幸一	昭和24年5月17日	昭和49年4月 平成4年6月 平成10年6月 平成14年6月 平成15年7月 平成16年7月 平成19年7月 平成24年6月 平成24年6月	三重交通株式会社入社 三交興業株式会社取締役 同社常務取締役 同社専務取締役 三重いすゞ自動車株式会社取締役 同社常務取締役 同社代表取締役専務 三重交通株式会社監査役(現職) 当社監査役(常勤)(現職)	(注)4	11
監査役	常勤	藤原茂久	昭和34年11月26日	昭和57年4月 平成18年10月 平成23年6月 平成26年6月	三重交通株式会社入社 当社総務人事グループ部長 三重交通株式会社取締役 当社監査役(常勤)(現職)	(注)5	14

役名	職名	氏名	生年月日	略歴		任期	所有株式数 (千株)
監査役		楠井嘉行	昭和29年5月14日	昭和55年4月 昭和60年4月 平成4年1月 平成26年6月	三重県職員 弁護士登録 楠井法律事務所開業 所長(現職) 当社監査役(現職)	(注)5	0
監査役		安本幸泰	昭和31年2月24日	昭和53年4月 平成15年12月 平成21年6月 平成24年6月 平成26年6月	近畿日本鉄道株式会社入社 同社経理部長 同社執行役員 同社取締役常務執行役員(現職) 当社監査役(現職)	(注)5	3
計							324

- (注) 1 取締役小林哲也及び取締役上田豪は、社外取締役であります。  
 2 監査役楠井嘉行及び監査役安本幸泰は、社外監査役であります。  
 3 任期は、平成26年3月期に係る定時株主総会終結の時から平成27年3月期に係る定時株主総会終結の時までであります。  
 4 任期は、平成24年3月期に係る定時株主総会終結の時から平成28年3月期に係る定時株主総会終結の時までであります。  
 5 任期は、平成26年3月期に係る定時株主総会終結の時から平成30年3月期に係る定時株主総会終結の時までであります。  
 6 当社は、法令に定める監査役の員数を欠くことになる場合に備え、会社法329条第2項に定める補欠監査役1名を選任しております。補欠監査役の略歴は次のとおりであります。

氏名	生年月日	略歴		所有株式数 (千株)
植田和保	昭和27年5月17日	昭和51年4月 平成19年6月 平成22年6月 平成22年6月 平成24年6月 平成24年6月	近畿日本鉄道株式会社入社 同社執行役員 同社常務取締役 当社補欠監査役 近畿日本鉄道株式会社取締役専務執行役員(現職) 当社補欠監査役	0

## 6 【コーポレート・ガバナンスの状況等】

### (1) 【コーポレート・ガバナンスの状況】

コーポレート・ガバナンスに関する基本的な考え方

当社は、コーポレート・ガバナンスを企業経営上の重要課題のひとつとして認識しており、株主総会、取締役会、監査役会等の諸機関並びにその構成員が、法令等に基づきそれぞれの役割を果たすことで、コーポレート・ガバナンスの充実に努めております。

企業統治の体制

イ．企業統治の体制の概要及びその体制を採用する理由

当社の取締役会は、監査役同席のうえ、取締役15名（うち社外取締役2名）で構成され、毎月及び臨時に開催し、取締役会を経営機構の中心に捉え、当社グループの経営戦略及び重要な業務執行の意思決定並びに監督を行っております。さらに、経営戦略決定機能を強化し成長分野への事業シフトを迅速的に進めるため、代表取締役、社長の指名する取締役及び常勤監査役で構成する経営会議を月2回開催しております。当社は、監査役制度を採用しており、監査役4名のうち2名は常勤、2名は社外監査役となっております。常勤監査役は、取締役会、経営会議等、重要な会議にはすべて出席し、取締役の職務執行を細かく監視し、独立した視点から取締役の業務執行を監視しております。監査役は、取締役会等、重要な会議へ出席するほか、業務執行全般を厳正に監査しております。

当社は、事業内容及び事業規模等を踏まえ現状のガバナンス体制を採用しております。

当社の経営組織は次のとおりであります。

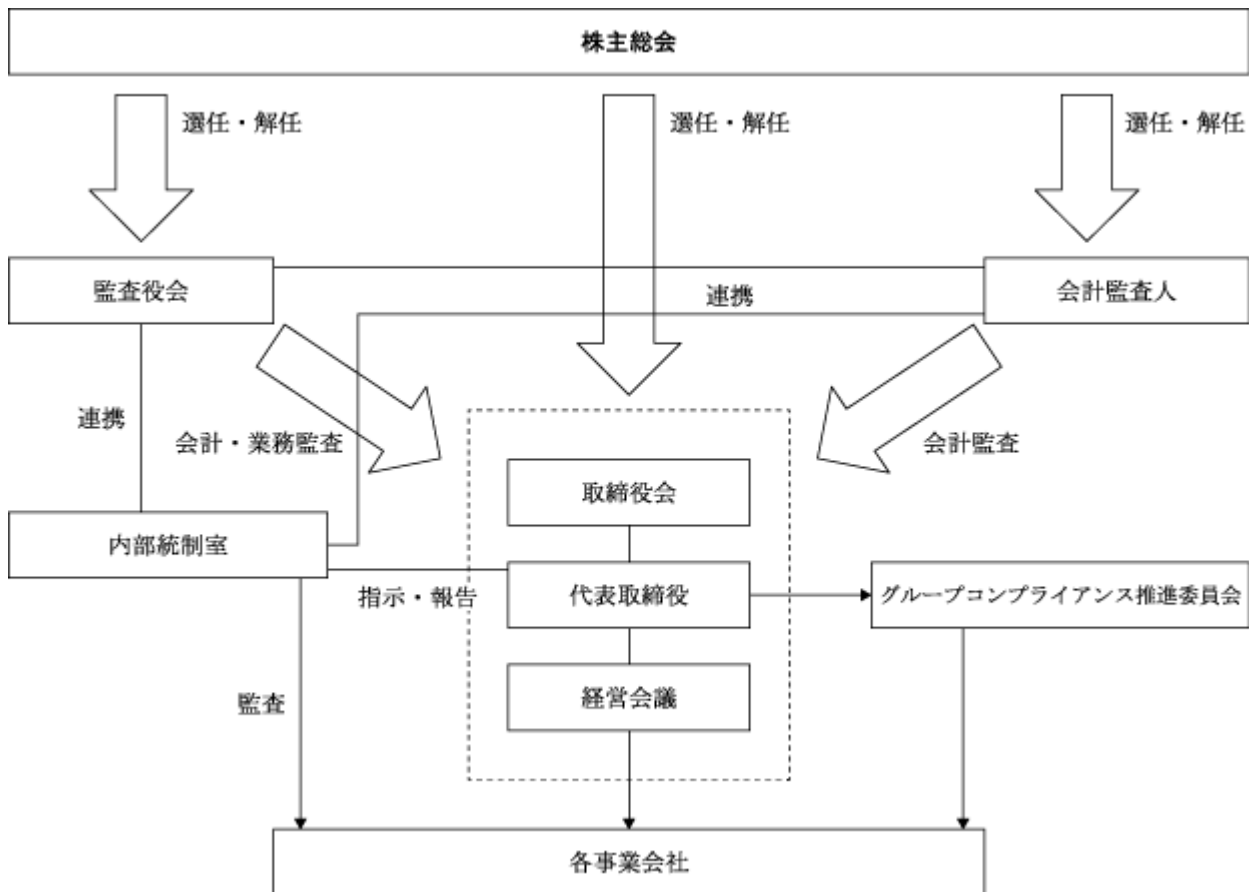

## ロ．内部統制システムの整備の状況

平成18年10月2日開催の取締役会において、内部統制システムの整備に関する基本方針を決議し、平成22年1月13日開催の取締役会及び平成26年4月24日開催の取締役会において一部改定しております。

内容につきましては、以下のとおりであります。

### (a) 取締役及び使用人の職務の執行が法令及び定款に適合することを確保するための体制

「グループコンプライアンス行動規範」を定め、法令・企業倫理の遵守、社会規範の尊重が三重交通グループの経営の根幹である旨を明示するとともに、具体的指標となるマニュアルを制定し、これを周知するための措置をとる。

また、法令及び企業倫理に則った企業行動を推進するため、「グループコンプライアンス推進委員会」を設置するとともに、当社並びにグループ各社に責任者を置きコンプライアンスの推進を図る。さらに、三重交通グループにおける法令・企業倫理に反する行為の早期発見、是正に努めるため、「グループコンプライアンス相談窓口」を設ける。

社会の秩序や健全な事業活動を脅かす反社会的勢力には、一切関係を持たず不当な要求には毅然たる態度で臨み、厳正に対処する。

金融商品取引法に基づく財務報告の信頼性を確保するため、「財務報告に係る内部統制規程」を制定し、財務報告に係る内部統制の整備、運用を適切に行う。

### (b) 取締役の職務の執行に係る情報の保存及び管理に関する体制

情報の保存及び管理に関し、「文書取扱規程」、「稟議規程」等の規程に基づき、適切な保存、管理を実施するとともに、定期的に保存、管理の状況の点検を行う。保存及び管理された情報は、取締役及び監査役には随時閲覧可能とする。

### (c) 損失の危険の管理に関する規程その他の体制

三重交通グループ各社の企業活動を取り巻く様々なリスクを適切に管理するため、包括規程として「グループリスク管理規程」を制定しグループ各社に徹底するとともに、重要なリスクについては、必要に応じて経営会議、取締役会等の会議体において個別の審議を行う。

また、特定のリスク管理に関わる事項については、各社ごとに主管部署を定め、「個人情報管理規程」、「内部者取引防止規則」、「非常災害対策規程」等の社内規程、マニュアル等を制定し、個別の管理体制を整備する。

### (d) 取締役の職務の執行が効率的に行われることを確保するための体制

取締役会の決議により、適正な業務組織と分掌事項を設定し、業務執行取締役の担当業務を定める。社長は業務全般を統括するとともに、相互牽制の観点にも配慮しつつ、必要に応じて一定の基準により決裁権限を委譲する。

また、代表取締役の諮問機関として「経営会議」を設置し、経営戦略上の重要事項等について十分に事前審議を行うとともに、必要に応じ個別の経営課題ごとの委員会組織も設ける。

日常の業務処理については、「組織規程」など基準となるべき社内規程、マニュアル等を整備する。

### (e) 株式会社並びにその親会社及び子会社から成る企業集団における業務の適正を確保するための体制

三重交通グループが一体となって適正な事業活動を行うため、三重交通グループの基本理念及び経営指針を定めるとともに、グループ経営の基本方針及び当社とグループ各社の責任権限のあり方等を明確にした「グループ経営要綱」を制定し、グループ連結経営を推進する。グループ各社の経営上の重要事項については、当社に対し適切に報告ないし協議を行うものとする。



グループ各社の中期経営計画及び年度予算を包含したグループ中期経営計画を定め、これの進捗管理を行うことにより、グループ全体の経営活動を効果的に推進する。また、社長直属の監査部門を設置し、三重交通グループ全体の内部監査を実施又は統括し、グループの業務全般にわたる内部統制の有効性と妥当性を確保する。

さらに、グループ各社の情報交換とグループ活動の推進を図るため、グループ代表者会議を定期的に開催する。

(f) 監査役の監査に関する体制(補助すべき使用人の体制、使用人の取締役からの独立性に関する事項、監査役への報告に関する体制、その他監査役の監査が実効的に行われることを確保するための体制)

監査役会及び監査役の監査に関する職務を補助するため「監査役室」を設置する。同室所属の使用人は監査役の指揮を受け、その異動及び評価については、常勤の監査役の同意を得る。

監査役は取締役会に出席し、付議された重要案件について報告を受けるとともに必要があると認めるときには意見を述べなければならない。また、業務執行に係る重要な文書の回付を受け確認するとともに、必要に応じて取締役及び使用人、さらには子会社から報告を求めることができる。

さらに、常勤の監査役は、「経営会議」等の会議体に参加し、報告を受けるとともに意見を述べることができる。その他、会計監査人の当社並びに子会社に対する往査に立会い、定期的な情報交換を行う。

監査役会は、グループ各社の監査役と緊密に連携し、グループとしての監査機能の強化を図る。

#### 八．リスク管理体制の整備状況

当社は、「グループ経営要綱」「三重交通グループホールディングスへの報告・承認基準」等で、グループ各社が報告すべき重要事項を明示する等、リスク評価に資する基本方針を策定・周知しております。また、グループ各社は、当社がグループ規程等を遵守し、誠実な企業活動を行うとともに、リスク評価に関わる重要事項について、当社に定期的又は都度報告することとしております。

さらに、グループ会社を含めた事業等のリスクを適切に評価するため、包括規程として「グループリスク管理規程」を制定し、グループ会社を含む各部門・各層の基本的な役割を規定しております。

リスクに関する情報の把握は、総務人事グループ部長(総務担当)がこれを行っているほか、総務人事グループ及び企画室が定期的な調査を行うこととしております。

#### 内部監査及び監査役監査

##### イ．人員及び手続き

内部監査につきましては、通常の業務執行部門から独立した内部統制室(5名)が担当しており、三重交通グループ全体の内部監査を実施又は統括し、グループの業務全般にわたる内部統制の有効性と妥当性を確保しております。

##### ロ．内部監査、監査役監査及び会計監査の相互連携、監査と内部統制部門との関係

会計監査人としては、五十鈴監査法人と監査契約を結び、公正不偏な立場から監査を受けております。また、監査役は監査役会規程及び監査役監査規程に基づき、会計監査人と定期的又は必要に応じて情報交換を行い相互に連携を図っております。内部統制室は、監査役及び会計監査人と定期的又は必要に応じて情報交換を行い相互に連携を図っております。

#### 社外取締役及び社外監査役

当社の社外取締役及び社外監査役の員数は以下のとおりであります。

社外取締役2名、社外監査役2名

##### イ．各社外取締役及び社外監査役につき、当社との人的関係、資本的关系又は取引関係その他の利害関係

社外取締役小林哲也氏は、当社の大株主である近畿日本鉄道株式会社の代表取締役社長であり、同氏は当社の株式を13,000株保有しております。また、株式会社近鉄百貨店、株式会社きんえい、KNT-CTホールディングス株式会社及び株式会社近鉄エクスプレスの社外取締役と兼務しておりますが、当社と同氏並びに五社との間に特別な関係はありません。

社外取締役上田豪氏は、当社の大株主である株式会社百五銀行の代表取締役頭取であり、同氏は当社の株式を4,000株保有しております。また、当社は同社との間に資金の借入等の取引があります。当社と同氏との間に特別な関係はありません。

社外監査役楠井嘉行氏と当社との間に特別な関係はありません。

社外監査役安本幸泰氏は、当社の大株主である近畿日本鉄道株式会社の取締役常務執行役員であり、同氏は当社の株式を3,000株保有しておりますが、当社と同氏並びに同社との間に特別な関係はありません。

ロ．社外取締役及び社外監査役が当社の企業統治において果たす機能、社外取締役及び社外監査役の選任に係る独立性及び役割並びに選任状況に関する提出会社の考え方等

小林哲也氏を社外取締役とした理由は、同氏の近畿日本鉄道株式会社代表取締役社長をはじめとする経営者としての経歴を通じて培った知識・経験から、当社の経営に対して的確な助言をいただけるものと判断したためであります。上田豪氏を社外取締役とした理由は、同氏の株式会社百五銀行代表取締役頭取をはじめとする経営者としての経歴を通じて培った知識・経験から、当社の経営に対して的確な助言をいただけるものと判断したためであります。楠井嘉行氏を社外監査役とした理由は、同氏は、弁護士としての豊富な経験から、社外監査役としての職務を適切に遂行していただけるものと判断したためであります。安本幸泰氏を社外監査役とした理由は、同氏は、近畿日本鉄道株式会社の取締役常務執行役員を務めており、その経験から社外監査役としての職務を適切に遂行していただけるものと判断したためであります。

社外取締役又は社外監査役の選任に当たり、独立性に関する基準はありません。

なお、重要な事項等がある場合には、担当取締役等が事前説明を行い、情報の共有に努めております。また社外監査役の職務の補助については監査役室が対応しております。

## 役員の報酬等

### イ．提出会社の役員区分ごとの報酬等の総額、報酬等の種類別の総額及び対象となる役員の員数

役員区分	報酬等の総額 (百万円)	報酬等の種類別の総額 (百万円)				対象となる役員の員数 (名)
		基本報酬	ストックオプション	賞与	退職慰労金	
取締役 (社外取締役を除く)	102	102				14
監査役 (社外監査役を除く)	18	18				2
社外役員	12	12				4

### ロ．提出会社の役員ごとの連結報酬等の総額等

連結報酬等総額が1億円以上である者が存在しないため、記載しておりません。

### ハ．役員の報酬等の額又はその算定方法の決定に関する方針

当社では、株主総会で承認された報酬総額の範囲内において、取締役報酬及び監査役報酬を決定しております。取締役報酬におきましては、取締役会決議に基づき取締役社長が各取締役の職位等に応じて配分を決定しております。また、監査役報酬におきましては、監査役の協議により報酬額を決定しております。

二．上記のほか、兼務している子会社からの報酬額（使用人分給与を除く。）は、以下のとおりであります。

197百万円（取締役181百万円、監査役16百万円）

## 株式の保有状況

当社について以下のとおりであります。

### イ．保有目的が純投資目的以外の目的である投資株式

該当事項はありません。

### ロ．保有目的が純投資目的以外の目的である投資株式の保有区分、銘柄、株式数、貸借対照表計上額及び保有目的

該当事項はありません。

### ハ．保有目的が純投資目的である投資株式

該当事項はありません。

当社及び連結子会社のうち、投資株式の貸借対照表計上額（投資株式計上額）がもっとも大きい会社（最大保有会社）三重交通株式会社については以下のとおりであります。

### イ．保有目的が純投資目的以外の目的である投資株式

銘柄数	56銘柄
貸借対照表計上額の合計額	2,637百万円

### ロ．保有目的が純投資目的以外の目的である投資株式の保有区分、銘柄、株式数、貸借対照表計上額及び保有目的

(前事業年度)

## 特定投資株式

銘柄	株式数 (株)	貸借対照表計上額 (百万円)	保有目的
(株)百五銀行	2,209,071	1,036	財務活動の円滑化
(株)みずほフィナンシャルグループ	1,293,410	257	財務活動の円滑化
AFLAC Inc. (アフラック)	43,634	212	取引関係の維持強化
(株)岡三証券グループ	134,410	118	取引関係の維持強化
MS&ADインシュアランス グループホールディングス(株)	41,669	86	取引関係の維持強化
(株)三重銀行	285,860	64	財務活動の円滑化
(株)エヌ・ティ・ティ・ドコモ	425	60	取引関係の維持強化
コスモ石油(株)	275,000	54	取引関係の維持強化
(株)三菱UFJフィナンシャル・グループ	77,660	43	財務活動の円滑化
(株)第三銀行	232,215	41	財務活動の円滑化
KNT-CTホールディングス(株)	226,959	31	取引関係の維持強化
(株)滋賀銀行	44,000	28	財務活動の円滑化
キクカワエンタープライズ(株)	100,000	19	友好関係の維持強化
三井住友トラスト・ホールディングス(株)	21,200	9	財務活動の円滑化
中部日本放送(株)	8,350	5	友好関係の維持強化
名古屋鉄道(株)	9,564	2	友好関係の維持強化
中部電力(株)	1,467	1	友好関係の維持強化
いちよし証券(株)	435	0	友好関係の維持強化

## みなし保有株式

銘柄	株式数 (株)	貸借対照表計上額 (百万円)	保有目的
(株)百五銀行	66,000	30	退職給付信託
(株)みずほフィナンシャルグループ	70,000	13	退職給付信託

- (注) 1. 貸借対照表計上額の上位銘柄を選定する段階で、特定投資株式とみなし保有株式を合算しておりません。
2. 提出会社の資本金額の100分の1を超えるものは、特定投資株式の11銘柄ですが、特定投資株式とみなし保有株式を合わせて20銘柄について記載しております。なお、三重交通株式会社が純投資目的以外の目的で保有する投資株式のうち上場株式は20銘柄であります。

(当事業年度)

## 特定投資株式

銘柄	株式数 (株)	貸借対照表計上額 (百万円)	保有目的
(株)百五銀行	2,209,071	936	財務活動の円滑化
AFLAC Inc. (アフラック)	44,011	285	取引関係の維持強化
(株)みずほフィナンシャルグループ	1,293,410	263	財務活動の円滑化
(株)岡三証券グループ	134,410	116	取引関係の維持強化
MS&ADインシュアランス グループホールディングス(株)	41,669	98	取引関係の維持強化
(株)NTTドコモ	42,500	69	取引関係の維持強化
(株)三重銀行	285,860	66	財務活動の円滑化
コスモ石油(株)	275,000	51	取引関係の維持強化
(株)三菱UFJフィナンシャル・グループ	77,660	44	財務活動の円滑化
(株)第三銀行	232,215	42	財務活動の円滑化
KNT-CTホールディングス(株)	226,959	38	取引関係の維持強化
(株)滋賀銀行	44,000	24	財務活動の円滑化
キクカワエンタープライズ(株)	100,000	19	友好関係の維持強化
三井住友トラスト・ホールディングス(株)	21,200	9	財務活動の円滑化
中部日本放送(株)	8,350	4	友好関係の維持強化
名古屋鉄道(株)	9,564	2	友好関係の維持強化
中部電力(株)	1,467	1	友好関係の維持強化
いちよし証券(株)	435	0	友好関係の維持強化

## みなし保有株式

銘柄	株式数 (株)	貸借対照表計上額 (百万円)	保有目的
(株)百五銀行	66,000	27	退職給付信託
(株)みずほフィナンシャルグループ	70,000	14	退職給付信託

- (注) 1. 貸借対照表計上額の上位銘柄を選定する段階で、特定投資株式とみなし保有株式を合算しておりません。  
2. 提出会社の資本金額の100分の1を超えるものは、特定投資株式の11銘柄ですが、特定投資株式とみなし保有株式を合わせて20銘柄について記載しております。なお、三重交通株式会社が純投資目的以外の目的で保有する投資株式のうち上場株式は20銘柄であります。

八. 保有目的が純投資目的である投資株式

該当事項はありません。

当社及び連結子会社のうち、投資株式の貸借対照表計上額（投資株式計上額）が最大保有会社の次に大きい会社、三交不動産株式会社については以下のとおりであります。

イ．保有目的が純投資目的以外の目的である投資株式

銘柄数	27銘柄
貸借対照表計上額の合計額	911百万円

ロ．保有目的が純投資目的以外の目的である投資株式の保有区分、銘柄、株式数、貸借対照表計上

額及び保有目的

（前事業年度）

特定投資株式

銘柄	株式数 (株)	貸借対照表計上額 (百万円)	保有目的
(株)百五銀行	588,496	276	財務活動の円滑化
(株)みずほフィナンシャルグループ	693,260	137	財務活動の円滑化
(株)岡三証券グループ	120,784	106	友好関係の維持強化
(株)第三銀行	253,066	45	財務活動の円滑化
(株)滋賀銀行	44,000	28	財務活動の円滑化
(株)中京銀行	107,326	21	財務活動の円滑化
キヤノンマーケティングジャパン(株)	14,714	20	友好関係の維持強化
(株)三菱UFJフィナンシャル・グループ	20,900	11	財務活動の円滑化
(株)三重銀行	43,300	9	財務活動の円滑化
三井住友トラスト・ホールディングス(株)	21,317	9	財務活動の円滑化

（注）提出会社の資本金額の100分の1を超えるものは、4銘柄であります。上位10銘柄について記載してあります。

(当事業年度)

## 特定投資株式

銘柄	株式数 (株)	貸借対照表計上額 (百万円)	保有目的
(株)百五銀行	588,496	249	財務活動の円滑化
(株)みずほフィナンシャルグループ	693,260	141	財務活動の円滑化
(株)岡三証券グループ	120,784	104	友好関係の維持強化
(株)第三銀行	253,066	45	財務活動の円滑化
(株)滋賀銀行	44,000	24	財務活動の円滑化
キャノンマーケティングジャパン(株)	14,714	20	友好関係の維持強化
(株)中京銀行	107,326	19	財務活動の円滑化
(株)三菱UFJフィナンシャル・グループ	20,900	11	財務活動の円滑化
(株)三重銀行	43,300	10	財務活動の円滑化
三井住友トラスト・ホールディングス(株)	21,317	9	財務活動の円滑化

(注) 提出会社の資本金額の100分の1を超えるものは、4銘柄がありますが、上位10銘柄について記載していません。

八. 保有目的が純投資目的である投資株式  
該当事項はありません。

#### 会計監査の状況

会計監査人として五十鈴監査法人を選任しており、監査契約を結び、公正不偏な立場から監査を受けております。当社の会計監査業務を執行した公認会計士は、以下のとおりであります。

指定社員 業務執行社員 安井 広伸

指定社員 業務執行社員 端地 忠司

指定社員 業務執行社員 下津 和也

会計監査業務に係る補助者は、以下のとおりであります。

公認会計士7名、その他3名

#### 取締役の定数

当社の取締役は10名以上とする旨を定款で定めております。

#### 取締役の選任の決議要件

当社は、「取締役の選任決議は、議決権を行使することができる株主の議決権の3分の1以上を有する株主が出席し、その議決権の過半数をもって行う。」旨を、また、「取締役の選任決議は、累積投票によらないものとする。」旨を定款に定めております。

#### 剰余金の配当等の決定

当社は、剰余金の配当等会社法第459条第1項各号に定める事項につきましては、法令に別段の定めのある場合を除き、取締役会の決議により定めることができる旨を定款で定めております。これは、剰余金の配当等を取締役会の権限とすることにより、機動的な配当政策及び資本政策を図ることを目的とするものであります。

#### 株主総会の特別決議要件

当社は、会社法第309条第2項に定める株主総会の特別決議要件について、議決権を行使することができる株主の議決権の3分の1以上を有する株主が出席し、その議決権の3分の2以上をもって行う旨を定款に定めております。これは、株主総会における特別決議の要件を緩和することにより、株主総会の円滑な運営を行うことを目的とするものであります。



## (2) 【監査報酬の内容等】

## 【監査公認会計士等に対する報酬の内容】

区分	前連結会計年度		当連結会計年度	
	監査証明業務に 基づく報酬(百万円)	非監査業務に 基づく報酬(百万円)	監査証明業務に 基づく報酬(百万円)	非監査業務に 基づく報酬(百万円)
提出会社	34		35	
連結子会社	12		12	
計	47		47	

## 【その他重要な報酬の内容】

該当事項はありません。

## 【監査公認会計士等の提出会社に対する非監査業務の内容】

該当事項はありません。

## 【監査報酬の決定方針】

該当事項はありません。

## 第5 【経理の状況】

### 1 連結財務諸表及び財務諸表の作成方法について

(1) 当社の連結財務諸表は、「連結財務諸表の用語、様式及び作成方法に関する規則」(昭和51年大蔵省令第28号。以下「連結財務諸表規則」という。)に基づいて作成しております。

なお、当連結会計年度(平成25年4月1日から平成26年3月31日まで)の連結財務諸表に含まれる比較情報については、「財務諸表等の用語、様式及び作成方法に関する規則等の一部を改正する内閣府令」(平成24年9月21日内閣府令第61号)附則第3条第2項により、改正前の連結財務諸表規則に基づいて作成しております。

(2) 当社の財務諸表は、「財務諸表等の用語、様式及び作成方法に関する規則」(昭和38年大蔵省令第59号。以下「財務諸表等規則」という。)に基づいて作成しております。

なお、当事業年度(平成25年4月1日から平成26年3月31日まで)の財務諸表に含まれる比較情報については、「財務諸表等の用語、様式及び作成方法に関する規則等の一部を改正する内閣府令」(平成24年9月21日内閣府令第61号)附則第2条第2項により、改正前の財務諸表等規則に基づいて作成しております。

### 2 監査証明について

当社は、金融商品取引法第193条の2第1項の規定に基づき、連結会計年度(平成25年4月1日から平成26年3月31日まで)及び事業年度(平成25年4月1日から平成26年3月31日まで)の連結財務諸表及び財務諸表について、五十鈴監査法人により監査を受けております。

### 3 連結財務諸表等の適正性を確保するための特段の取り組みについて

当社は、連結財務諸表等の適正性を確保するための特段の取り組みを行っております。

具体的には、会計基準等の内容を適切に把握できる体制を整備するため、公益財団法人財務会計基準機構へ加入し、機構の主催する講習に参加、若しくは刊行する書籍等を入手するなどしております。

## 1 【連結財務諸表等】

## (1) 【連結財務諸表】

## 【連結貸借対照表】

(単位：千円)

	前連結会計年度 (平成25年3月31日)	当連結会計年度 (平成26年3月31日)
<b>資産の部</b>		
流動資産		
現金及び預金	3,729,933	3,700,813
受取手形及び売掛金	6,201,459	7,006,036
商品及び製品	1,885,329	1,886,993
販売用不動産	4 31,616,292	4 20,308,498
仕掛品	260,622	434,145
原材料及び貯蔵品	218,533	243,275
繰延税金資産	865,459	1,085,688
その他	4,093,473	1,889,406
貸倒引当金	58,620	66,704
流動資産合計	48,812,482	36,488,153
固定資産		
有形固定資産		
建物及び構築物	4, 5 78,350,436	4, 5 76,993,384
減価償却累計額	47,809,994	48,321,006
建物及び構築物（純額）	30,540,442	28,672,377
機械装置及び運搬具	4, 5 28,096,896	4, 5 30,254,786
減価償却累計額	24,196,084	24,253,663
機械装置及び運搬具（純額）	3,900,811	6,001,123
工具、器具及び備品	5 4,194,964	5 4,365,587
減価償却累計額	3,592,325	3,662,600
工具、器具及び備品（純額）	602,638	702,987
土地	3, 4 45,368,618	3, 4 46,689,019
リース資産	189,889	207,218
減価償却累計額	118,134	148,670
リース資産（純額）	71,755	58,548
建設仮勘定	259,777	575,154
有形固定資産合計	80,744,042	82,699,209
無形固定資産		
その他	459,869	402,807
無形固定資産合計	459,869	402,807
投資その他の資産		
投資有価証券	1, 4 12,392,394	1, 4 11,036,888
繰延税金資産	769,145	346,913
その他	4,184,013	4,356,686
貸倒引当金	141,276	128,141
投資その他の資産合計	17,204,276	15,612,347
固定資産合計	98,408,187	98,714,363
資産合計	147,220,670	135,202,517

(単位：千円)

	前連結会計年度 (平成25年3月31日)	当連結会計年度 (平成26年3月31日)
<b>負債の部</b>		
<b>流動負債</b>		
支払手形及び買掛金	7,441,077	7,261,353
短期借入金	4 21,937,000	4 19,816,000
1年内返済予定の長期借入金	4 18,873,281	4 11,895,556
リース債務	42,850	34,644
未払法人税等	541,913	638,329
賞与引当金	1,048,913	1,045,649
ポイント引当金	16,851	20,197
製品保証引当金	24,796	47,280
分譲事業損失引当金	391,763	-
資産除去債務	-	2,600
その他	4 10,273,197	4 9,822,966
流動負債合計	60,591,644	50,584,576
<b>固定負債</b>		
長期借入金	4 34,815,478	4 32,854,163
リース債務	58,598	42,955
繰延税金負債	2,509,064	2,172,499
再評価に係る繰延税金負債	3 2,847,908	3 2,771,665
退職給付引当金	2,804,016	-
退職給付に係る負債	-	3,271,162
旅行券引換引当金	77,209	76,244
固定資産撤去損失引当金	163,100	73,780
修繕引当金	-	3,163
資産除去債務	246,236	250,856
長期預り保証金	4 15,255,269	4 14,354,994
その他	742,010	1,071,035
固定負債合計	59,518,891	56,942,521
負債合計	120,110,535	107,527,097
<b>純資産の部</b>		
<b>株主資本</b>		
資本金	3,000,000	3,000,000
資本剰余金	8,426,826	8,450,508
利益剰余金	10,338,506	12,426,624
自己株式	2,352,582	2,380,761
株主資本合計	19,412,750	21,496,371
<b>その他の包括利益累計額</b>		
その他有価証券評価差額金	4,683,813	4,021,169
繰延ヘッジ損益	68,514	47,497
土地再評価差額金	3 1,718,913	3 1,763,224
退職給付に係る調整累計額	-	258,983
その他の包括利益累計額合計	6,471,241	5,572,908
少数株主持分	1,226,143	606,140
純資産合計	27,110,135	27,675,419
負債純資産合計	147,220,670	135,202,517

## 【連結損益計算書及び連結包括利益計算書】

## 【連結損益計算書】

(単位：千円)

	前連結会計年度 (自 平成24年 4月 1日 至 平成25年 3月31日)	当連結会計年度 (自 平成25年 4月 1日 至 平成26年 3月31日)
<b>営業収益</b>		
旅客運輸収入	32,983,985	36,869,183
商品売上高	71,828,458	80,628,278
営業収益合計	104,812,443	117,497,462
<b>営業費用</b>		
運輸業等営業費及び売上原価	2 30,688,044	2 33,318,995
商品売上原価	51,470,863	60,641,436
販売費及び一般管理費	3 19,383,023	3 18,785,981
営業費用合計	1 101,541,930	1 112,746,412
営業利益	3,270,512	4,751,049
<b>営業外収益</b>		
受取利息	6,960	8,023
受取配当金	189,315	196,751
負ののれん償却額	57,389	-
持分法による投資利益	105,555	-
その他	223,738	274,390
営業外収益合計	582,959	479,165
<b>営業外費用</b>		
支払利息	1,059,234	793,655
持分法による投資損失	-	9,011
その他	50,245	57,138
営業外費用合計	1,109,479	859,805
経常利益	2,743,992	4,370,410
<b>特別利益</b>		
負ののれん発生益	840,452	532,158
受取和解金	246,000	-
その他	75,968	88,437
特別利益合計	1,162,420	620,595
<b>特別損失</b>		
固定資産処分損	355,213	106,182
減損損失	4 82,126	4 832,144
分譲事業損失引当金繰入額	579,383	-
退職給付費用	576,930	-
その他	109,456	7,126
特別損失合計	1,703,110	945,453
税金等調整前当期純利益	2,203,302	4,045,552
法人税、住民税及び事業税	473,818	1,009,142
法人税等調整額	345,303	423,918
法人税等合計	128,515	1,433,061
少数株主損益調整前当期純利益	2,074,787	2,612,490
少数株主利益	34,339	49,747
当期純利益	2,040,447	2,562,743

## 【連結包括利益計算書】

(単位：千円)

	前連結会計年度 (自 平成24年 4月 1日 至 平成25年 3月31日)	当連結会計年度 (自 平成25年 4月 1日 至 平成26年 3月31日)
少数株主損益調整前当期純利益	2,074,787	2,612,490
その他の包括利益		
その他有価証券評価差額金	1,613,190	666,178
繰延ヘッジ損益	10,077	21,016
持分法適用会社に対する持分相当額	1,920	-
その他の包括利益合計	1,621,347	687,195
包括利益	3,696,135	1,925,295
(内訳)		
親会社株主に係る包括利益	3,650,319	1,879,082
少数株主に係る包括利益	45,815	46,212

## 【連結株主資本等変動計算書】

前連結会計年度(自 平成24年 4月 1日至 平成25年 3月31日)

(単位：千円)

	株主資本				
	資本金	資本剰余金	利益剰余金	自己株式	株主資本合計
当期首残高	3,000,000	8,216,948	8,687,265	2,468,734	17,435,480
当期変動額					
剰余金の配当			355,522		355,522
当期純利益			2,040,447		2,040,447
自己株式の取得				978	978
自己株式の処分		184,752		130,972	315,724
持分法適用会社の減少		25,125	328,580	238,946	64,508
連結子会社の自己株式の取得による持分の増減					-
会社分割による減少					-
連結子会社の増加			328,580	252,788	75,792
土地再評価差額金の取崩			33,684		33,684
株主資本以外の項目の当期変動額(純額)					
当期変動額合計	-	209,877	1,651,240	116,152	1,977,269
当期末残高	3,000,000	8,426,826	10,338,506	2,352,582	19,412,750

	その他の包括利益累計額					少数株主持分	純資産合計
	その他有価証券評価差額金	繰延ヘッジ損益	土地再評価差額金	退職給付に係る調整累計額	その他の包括利益累計額合計		
当期首残高	3,072,543	58,436	1,685,229	-	4,816,209	502,045	22,753,735
当期変動額							
剰余金の配当							355,522
当期純利益							2,040,447
自己株式の取得							978
自己株式の処分							315,724
持分法適用会社の減少							64,508
連結子会社の自己株式の取得による持分の増減							-
会社分割による減少							-
連結子会社の増加							75,792
土地再評価差額金の取崩							33,684
株主資本以外の項目の当期変動額(純額)	1,611,270	10,077	33,684	-	1,655,032	724,097	2,379,129
当期変動額合計	1,611,270	10,077	33,684	-	1,655,032	724,097	4,356,399
当期末残高	4,683,813	68,514	1,718,913	-	6,471,241	1,226,143	27,110,135

当連結会計年度(自 平成25年 4月 1日至 平成26年 3月31日)

(単位：千円)

	株主資本				
	資本金	資本剰余金	利益剰余金	自己株式	株主資本合計
当期首残高	3,000,000	8,426,826	10,338,506	2,352,582	19,412,750
当期変動額					
剰余金の配当			439,070		439,070
当期純利益			2,562,743		2,562,743
自己株式の取得				1,338	1,338
自己株式の処分		23,682		121,496	145,179
持分法適用会社の減少					-
連結子会社の自己株式の取得による持分の増減				148,337	148,337
会社分割による減少			600,000		600,000
連結子会社の増加			608,756		608,756
土地再評価差額金の取崩			44,311		44,311
株主資本以外の項目の当期変動額(純額)					
当期変動額合計	-	23,682	2,088,117	28,179	2,083,621
当期末残高	3,000,000	8,450,508	12,426,624	2,380,761	21,496,371

	その他の包括利益累計額					少数株主持分	純資産合計
	その他有価証券評価差額金	繰延ヘッジ損益	土地再評価差額金	退職給付に係る調整累計額	その他の包括利益累計額合計		
当期首残高	4,683,813	68,514	1,718,913	-	6,471,241	1,226,143	27,110,135
当期変動額							
剰余金の配当							439,070
当期純利益							2,562,743
自己株式の取得							1,338
自己株式の処分							145,179
持分法適用会社の減少							-
連結子会社の自己株式の取得による持分の増減							148,337
会社分割による減少							600,000
連結子会社の増加							608,756
土地再評価差額金の取崩							44,311
株主資本以外の項目の当期変動額(純額)	662,644	21,016	44,311	258,983	898,333	620,003	1,518,336
当期変動額合計	662,644	21,016	44,311	258,983	898,333	620,003	565,284
当期末残高	4,021,169	47,497	1,763,224	258,983	5,572,908	606,140	27,675,419



## 【連結キャッシュ・フロー計算書】

(単位：千円)

	前連結会計年度 (自 平成24年 4月 1日 至 平成25年 3月31日)	当連結会計年度 (自 平成25年 4月 1日 至 平成26年 3月31日)
<b>営業活動によるキャッシュ・フロー</b>		
税金等調整前当期純利益	2,203,302	4,045,552
減価償却費	4,360,087	4,475,166
減損損失	82,126	832,144
退職給付引当金の増減額(は減少)	846,816	2,804,016
退職給付に係る負債の増減額(は減少)	-	3,271,162
分譲事業損失引当金の増減額(は減少)	562,922	391,763
受取利息及び受取配当金	196,276	204,775
支払利息	1,059,234	793,655
負ののれん発生益	840,452	532,158
売上債権の増減額(は増加)	1,597,047	1,293,904
たな卸資産の増減額(は増加)	2,663,461	8,914,246
仕入債務の増減額(は減少)	2,259,469	162,253
その他の負債の増減額(は減少)	422,892	923,623
その他	193,034	620,335
小計	14,087,821	17,986,906
利息及び配当金の受取額	194,013	204,710
利息の支払額	964,835	760,821
法人税等の支払額	965,888	428,945
営業活動によるキャッシュ・フロー	12,351,110	17,001,850
<b>投資活動によるキャッシュ・フロー</b>		
固定資産の取得による支出	5,136,114	5,596,017
固定資産の売却による収入	514,281	665,607
投資有価証券の取得による支出	372,983	13,240
投資有価証券の売却による収入	10,729	35,619
投融資による支出	253,900	139,407
投融資の回収による収入	152,979	135,060
預り保証金の受入による収入	884,302	160,922
預り保証金の返還による支出	1,167,107	1,047,329
その他	19,549	59,443
投資活動によるキャッシュ・フロー	5,348,262	5,739,341
<b>財務活動によるキャッシュ・フロー</b>		
短期借入金の純増減額(は減少)	582,000	2,121,000
長期借入れによる収入	19,040,000	10,260,000
長期借入金の返済による支出	26,382,238	19,199,040
自己株式の売却による収入	26,912	109,303
自己株式の取得による支出	978	1,338
配当金の支払額	355,522	439,070
少数株主への配当金の支払額	7,428	5,796
その他	50,222	43,517
財務活動によるキャッシュ・フロー	7,147,477	11,440,459
現金及び現金同等物の増減額(は減少)	144,629	177,951
現金及び現金同等物の期首残高	3,279,810	3,702,418
新規連結に伴う現金及び現金同等物の増加額	567,236	166,346
現金及び現金同等物の期末残高	1 3,702,418	1 3,690,813

【注記事項】

(連結財務諸表作成のための基本となる重要な事項)

1 連結の範囲に関する事項

(1) 連結子会社の数 20社

主要な連結子会社の名称については、第一部(企業情報)の第1(企業の概況)4(関係会社の状況)に記載しているため、記載を省略しております。

なお、三交南紀交通(株)は、平成26年2月1日付にて三重交通(株)を存続会社とする吸収合併を行っております。また、非連結子会社であった(株)三交インは、重要性が増したことにより連結の範囲に含めております。

(2) 主要な非連結子会社の名称等

ミドリサービス(株)

連結の範囲から除いた理由

非連結子会社は、小規模であり、総資産、営業収益、当期純損益(持分に見合う額)及び利益剰余金(持分に見合う額)等は、いずれも連結財務諸表に重要な影響を及ぼしていないためであります。

2 持分法の適用に関する事項

(1) 持分法適用の非連結子会社数

(2) 持分法適用の関連会社数 2社

持分法適用関連会社の名称 三重県観光開発(株)、(株)松阪カントリークラブ

(3) 持分法を適用していない非連結子会社及び関連会社の名称等

非連結子会社の名称 ミドリサービス(株)

関連会社の名称 (株)エム・エス・ピー

持分法を適用していない理由

持分法を適用していない非連結子会社又は関連会社は、それぞれ当期純損益(持分に見合う額)及び利益剰余金(持分に見合う額)等に及ぼす影響が軽微であり、かつ全体としても重要性がないためであります。

(4) 持分法の適用の手続について特に記載する必要があると認められる事項

持分法適用会社のうち、決算日が連結決算日と異なる会社については、各社の直近の事業年度に係る決算財務諸表を使用しております。

3 連結子会社の事業年度等に関する事項

連結子会社のうち名阪近鉄旅行(株)、(株)三交インの決算日は2月末日、(株)三重カンツリークラブ、三交伊勢志摩交通(株)、(株)観光販売システムズの決算日は12月31日であります。連結財務諸表の作成にあたっては、それぞれの決算日の決算財務諸表を使用しております。

なお、連結決算日との間に生じた取引及び債権、債務等に係る重要な変動について調整を行っております。

4 会計処理基準に関する事項

(1) 重要な資産の評価基準及び評価方法

有価証券

満期保有目的の債券

.....償却原価法(定額法)

その他有価証券

時価のあるもの

.....決算日の市場価格等に基づく時価法(評価差額は全部純資産直入法により処理し、売却原価は移動平均法により算定)

時価のないもの

.....移動平均法による原価法

たな卸資産

(イ)商品及び製品

.....主として売価還元法による原価法(連結貸借対照表価額は収益性の低下に基づく簿価切下げの方法により算定)

(ロ)販売用不動産

.....個別法による原価法(連結貸借対照表価額は収益性の低下に基づく簿価切下げの方法により算定)

## (八)仕掛品

.....個別法による原価法(連結貸借対照表価額は収益性の低下に基づく簿価切下げの方法により算定)

## (二)原材料及び貯蔵品

.....主として移動平均法による原価法(連結貸借対照表価額は収益性の低下に基づく簿価切下げの方法により算定)

## (2)重要な減価償却資産の減価償却の方法

有形固定資産(リース資産を除く)

定率法によっております。

ただし、賃貸資産、平成10年4月1日以降取得した建物(建物附属設備を除く)、環境エネルギー事業に係る資産及び運搬具のうちバス車両については、定額法によっております。

なお、耐用年数及び残存価額については、主として法人税法に規定する方法と同一の基準によっております。

無形固定資産(リース資産を除く)

定額法によっております。

なお、耐用年数については、主として法人税法に規定する方法と同一の基準によっております。

ただし、ソフトウェア(自社利用分)については、社内における利用可能期間(5年)に基づく定額法を採用しております。

リース資産

所有権移転外ファイナンス・リース取引に係るリース資産の減価償却方法については、リース期間を耐用年数とし、残存価額を零とする定額法を採用しております。

なお、所有権移転外ファイナンス・リース取引のうち、リース取引開始日が平成20年3月31日以前のものについては、通常の賃貸借取引に係る方法に準じた会計処理によっております。

## (3)重要な引当金の計上基準

貸倒引当金

.....債権の貸倒れによる損失に備えるため、一般債権については貸倒実績率により、貸倒懸念債権等特定の債権については個別に回収可能性を検討し、回収不能見込額を計上しております。

製品保証引当金

.....分譲土地建物のアフターサービス費用等の支払に備えるため、過去の支払実績を基礎に将来の補修費等見積額を計上しております。

ポイント引当金

.....販売促進を目的として購入顧客に付与したポイントの使用に備えるため、将来使用されると見込まれる額を計上しております。

賞与引当金

.....従業員賞与の支給に備えるため、支給見込額を計上しております。

旅行券引換引当金

.....発行済旅行券の未使用分について、一定期間後収益に計上したものに対する将来の使用に備えるため、過去の引換率を基に見積額を計上しております。

固定資産撤去損失引当金

.....取り壊しを予定する固定資産につき、その処理費用の支出に備えるため、撤去費用の見込額を計上しております。

修繕引当金

.....環境エネルギー事業の発電設備につき、定期修繕費用の支出に備えるため、修繕計画による支出見込額のうち、当連結会計年度において発生していると認められる額を計上しております。

## (4)退職給付に係る会計処理の方法

退職給付見込額の期間帰属方法

退職給付債務の算定にあたり、退職給付見込額を当連結会計年度末までの期間に帰属させる方法については、期間定額基準によっております。

数理計算上の差異、過去勤務費用及び会計基準変更時差異の費用処理方法

会計基準変更時差異(291,266千円)は、主として15年による定額法により費用処理しております。

過去勤務費用は、その発生時の従業員の平均残存勤務期間以内の一定の年数(9~11年)による定額法により費用処理しております。

数理計算上の差異は、各連結会計年度の発生時における従業員の平均残存勤務期間以内の一定の年数(9~11年)による定額法により按分した額をそれぞれ発生の日次連結会計年度から費用処理することとしております。

小規模企業等における簡便法の採用

一部の連結子会社は、退職給付に係る負債及び退職給付費用の計算に、退職給付に係る期末自己都合要支給額を退職給付債務とする方法を用いた簡便法を適用しております。

(5) 重要な収益及び費用の計上基準

完成工事高及び完成工事原価の計上基準

.....当連結会計年度に着手した工事契約から当連結会計年度末までの進捗部分について成果の確実性が認められる工事（工期がごく短期間のものを除く）については工事進行基準（工事の進捗率の見積りは原価比例法）を、その他の工事については工事完成基準を適用しております。

(6) 支払利息の原価算入

.....期間費用として処理しております。

ただし、特定の大規模開発事業に係る借入金等の支払利息を取得原価に算入しております。

なお、当連結会計年度において取得原価に算入した支払利息はありません。

(7) 重要なヘッジ会計の方法

ヘッジ会計の方法

.....原則として繰延ヘッジ処理を採用しております。

ただし、特例処理の要件を満たす金利スワップについては特例処理を採用しております。

ヘッジ手段

..... a . 原油スワップ

b . 金利スワップ

ヘッジ対象

..... a . 軽油の予定購入取引

b . 借入金利息

ヘッジ方針

.....将来の軽油市場価格変動リスク及び金利変動リスクの回避を目的としており、投機的な取引は行わない方針であります。

ヘッジの有効性評価の方法

.....ヘッジ手段とヘッジ対象の相場変動の累計を半期ごとに比較し、ヘッジの有効性を評価しております。

ただし、金利スワップについては特例処理の要件を満たしているため、有効性の評価を省略しております。

(8) 連結キャッシュ・フロー計算書における資金の範囲

手許現金、要求払預金及び取得日から3ヶ月以内に満期日の到来する流動性の高い、容易に換金可能であり、かつ、価値の変動について僅少なリスクしか負わない短期的な投資であります。

(9) 消費税等の会計処理に関する事項

消費税及び地方消費税の会計処理は税抜方式によっており、控除対象外消費税及び地方消費税は、当連結会計年度の費用として処理しております。

## (会計方針の変更)

「退職給付に関する会計基準」(企業会計基準第26号 平成24年5月17日。以下「退職給付会計基準」という。)及び「退職給付に関する会計基準の適用指針」(企業会計基準適用指針第25号 平成24年5月17日。以下「退職給付適用指針」という。)を、当連結会計年度末より適用し(ただし、退職給付会計基準第35項本文及び退職給付適用指針第67項本文に掲げられた定めを除く。)、退職給付債務から年金資産の額を控除した額を退職給付に係る負債として計上する方法に変更し、未認識数理計算上の差異及び未認識過去勤務費用を退職給付に係る負債に計上いたしました。

退職給付会計基準等の適用については、退職給付会計基準第37項に定める経過的な取扱いに従っており、当連結会計年度末において、当該変更に伴う影響額をその他の包括利益累計額の退職給付に係る調整累計額に加減しております。

この結果、当連結会計年度末において、退職給付に係る負債が3,271,162千円計上されております。また、その他の包括利益累計額が258,983千円減少しております。

なお、1株当たり情報に与える影響は当該箇所に記載しております。

## (未適用の会計基準等)

- ・「退職給付に関する会計基準」(企業会計基準第26号 平成24年5月17日)
- ・「退職給付に関する会計基準の適用指針」(企業会計基準適用指針第25号 平成24年5月17日)

## (1) 概要

本会計基準等は、財務報告を改善する観点及び国際的な動向を踏まえ、未認識数理計算上の差異及び未認識過去勤務費用の処理方法、退職給付債務及び勤務費用の計算方法並びに開示の拡充を中心に改正されたものであります。

## (2) 適用予定日

退職給付債務及び勤務費用の計算方法の改正については、平成27年3月期の期首より適用予定であります。

## (3) 当該会計基準等の適用による影響

影響額は、当連結財務諸表の作成時において評価中であります。

## (表示方法の変更)

## (連結損益計算書)

- 1 前連結会計年度において、特別損失の「その他」に含めていた「減損損失」は、特別損失の総額の100分の10を超えたため、当連結会計年度より独立掲記しております。この表示方法の変更を反映させるため、前連結会計年度の連結財務諸表の組替えを行っております。

この結果、前連結会計年度の連結損益計算書において、特別損失の「その他」に表示していた191,582千円は、「減損損失」82,126千円、「その他」109,456千円として組み替えております。

## (連結キャッシュ・フロー計算書)

- 1 前連結会計年度において、「営業活動によるキャッシュ・フロー」の「その他」に含めておりました「減損損失」は、重要性が増したため、当連結会計年度より独立掲記することとしております。この表示方法の変更を反映させるため、前連結会計年度の連結財務諸表の組替えを行っております。

この結果、前連結会計年度の連結キャッシュ・フロー計算書において、「営業活動によるキャッシュ・フロー」の「その他」に表示していた82,126千円は「減損損失」として組み替えております。

- 2 前連結会計年度において、「営業活動によるキャッシュ・フロー」の「その他」に含めておりました「その他の負債の増減額（は減少）」は、重要性が増したため、当連結会計年度より独立掲記することとしております。この表示方法の変更を反映させるため、前連結会計年度の連結財務諸表の組替えを行っております。

この結果、前連結会計年度の連結キャッシュ・フロー計算書において、「営業活動によるキャッシュ・フロー」の「その他」に表示していた422,892千円は「その他の負債の増減額（は減少）」として組み替えております。

- 3 前連結会計年度において、独立掲記しておりました「営業活動によるキャッシュ・フロー」の「固定資産処分損益（は益）」は、重要性が乏しくなったため、当連結会計年度より「その他」に含めて表示しております。この表示方法の変更を反映させるため、前連結会計年度の連結財務諸表の組替えを行っております。

この結果、前連結会計年度の連結キャッシュ・フロー計算書において、「営業活動によるキャッシュ・フロー」の「固定資産処分損益（は益）」に表示していた289,147千円は「その他」として組み替えております。

## (会計上の見積りの変更)

有形固定資産(リース資産を除く)の耐用年数を主として法人税法に規定する方法と同一の基準によっておりましたが、特定の大規模賃貸事業用資産について、当連結会計年度における定期建物賃貸借契約の変更を契機として、耐用年数を定期建物賃貸借期間に短縮し、将来にわたり変更しております。

また、上記固定資産の耐用年数の短縮を契機として、当該固定資産の残存価額についても見直しを行った結果、当連結会計年度より備忘価額まで償却する方法に変更しております。

この変更により、従来の方と比べて、当連結会計年度の減価償却費が53,397千円増加し、営業利益、経常利益及び税金等調整前当期純利益が同額減少しております。

## (連結貸借対照表関係)

1 非連結子会社及び関連会社に対するものは、次のとおりであります。

	前連結会計年度 (平成25年3月31日)	当連結会計年度 (平成26年3月31日)
	千円	千円
投資有価証券(株式)	1,223,809	1,013,413

## 2 偶発債務

連結会社以外の会社等の金融機関等からの借入金に対して、次のとおり債務保証を行っております。

(債務保証)

	前連結会計年度 (平成25年3月31日)	当連結会計年度 (平成26年3月31日)
	千円	千円
桑名市西別所北部土地区画 整理組合(借入債務)	1,230,000	1,091,700
(株)松阪カントリークラブ (借入債務)		360,000
亀山サンシャインパーク(株) (借入債務)	117,550	80,449
(株)エム・エス・ピー (借入債務)		80,000
一般顧客等 (住宅ローン等)	416,113	396,353
合計	1,763,663	2,008,502

## 3 土地の再評価

土地の再評価に関する法律(平成10年3月31日公布法律第34号)及び同改正法(平成11年3月31日公布法律第24号)に基づき、事業用土地の再評価を行い、当該評価差額に係る税金相当額を「再評価に係る繰延税金負債」として負債の部に計上し、これを控除した金額を「土地再評価差額金」として純資産の部に計上しております。

(再評価の方法)

土地の再評価に関する法律施行令(平成10年3月31日公布政令第119号)第2条第5号に定める不動産鑑定士による鑑定評価によっております。

(再評価を行った年月日)

平成12年3月31日

	前連結会計年度 (平成25年3月31日)	当連結会計年度 (平成26年3月31日)
	千円	千円
再評価を行った土地の期末における 時価と再評価後の帳簿価額との差額	1,761,860	1,401,109
上記のうち賃貸等不動産に係るもの	1,759,983	1,400,714

## 4 担保資産及び担保付債務

担保に供している資産及び担保付債務は次のとおりであります。

担保に供している資産

(道路交通事業財団)

	前連結会計年度 (平成25年3月31日)	当連結会計年度 (平成26年3月31日)
	千円	千円
建物	570,306	544,737
車両	8,451	138,574
土地	1,367,135	1,367,135
合計	1,945,892	2,050,448

(その他)

	前連結会計年度 (平成25年3月31日)	当連結会計年度 (平成26年3月31日)
	千円	千円
販売用不動産	4,340,515	4,921,679
建物	17,452,197	14,038,044
土地	23,624,325	21,368,073
投資有価証券 (うち関係会社株式)	3,175,796 (2,633,876)	2,704,395 (2,220,129)
合計	48,592,835	43,032,193

(注) 上記担保資産には、宅地建物取引業法に基づく営業保証金として供託されている資産を含んでおります。

担保付債務

(道路交通事業財団)

	前連結会計年度 (平成25年3月31日)	当連結会計年度 (平成26年3月31日)
	千円	千円
長期借入金	100,000	262,500
1年内返済予定の長期借入金		70,000

(その他)

	前連結会計年度 (平成25年3月31日)	当連結会計年度 (平成26年3月31日)
	千円	千円
短期借入金	7,440,000	6,090,000
1年内返済予定の長期借入金	15,962,654	10,219,940
その他の流動負債	641,263	431,294
長期借入金	28,983,942	27,230,579
長期預り保証金	7,259,053	7,232,056

## 5 圧縮記帳額

国庫補助金等により有形固定資産の取得価額から控除している圧縮記帳額は、以下のとおりであります。

	前連結会計年度 (平成25年3月31日)	当連結会計年度 (平成26年3月31日)
	千円	千円
圧縮記帳額	2,353,135	2,384,291



## 6 コミットメントライン契約

不慮の支出に備える等の理由から、取引銀行1行とコミットメントライン契約(特定融資枠契約)を締結しております。なお、当該契約に係る借入未実行残高等は次のとおりであります。

	前連結会計年度 (平成25年3月31日)	当連結会計年度 (平成26年3月31日)
	千円	千円
貸出コミットメントの総額	3,000,000	2,000,000
借入実行残高		
差引額	3,000,000	2,000,000

## (連結損益計算書関係)

- 1 通常の販売目的で保有するたな卸資産の収益性の低下による簿価切下額は、次のとおりであります。

	前連結会計年度	当連結会計年度
	(自 平成24年4月1日 至 平成25年3月31日)	(自 平成25年4月1日 至 平成26年3月31日)
	千円	千円
営業費用	1,891,258	2,091,957

- 2 運輸営業費の主要な費目は、次のとおりであります。

	前連結会計年度	当連結会計年度
	(自 平成24年4月1日 至 平成25年3月31日)	(自 平成25年4月1日 至 平成26年3月31日)
	千円	千円
人件費	17,938,088	18,658,844
(うち賞与引当金繰入額)	(669,520)	(692,330)
(うち退職給付費用)	(738,906)	(606,343)

- 3 販売費及び一般管理費の主要な費目は、次のとおりであります。

	前連結会計年度	当連結会計年度
	(自 平成24年4月1日 至 平成25年3月31日)	(自 平成25年4月1日 至 平成26年3月31日)
	千円	千円
人件費	6,849,688	7,222,985
(うち賞与引当金繰入額)	(379,392)	(353,319)
(うち退職給付費用)	(317,745)	(271,759)
減価償却費	1,986,808	2,084,749
広告宣伝費	1,784,315	1,541,360
賃借料	2,748,225	2,329,872

## 4 減損損失

当社グループは、以下の資産グループについて減損損失を計上しております。

前連結会計年度(自 平成24年4月1日 至 平成25年3月31日)

用途	場所	種類	減損損失(千円)
事業用資産2件	名古屋市中区他	土地・建物等	6,548
賃貸資産3件	三重県津市他	土地・建物等	63,457
遊休資産4件	三重県津市他	土地等	12,120

当社グループは、事業用資産及び賃貸資産については管理会計上の区分を基準に概ね独立したキャッシュ・フローを生み出す単位ごとに、遊休資産については個別物件単位で、資産のグルーピングを行っております。

事業用資産及び賃貸資産のうち、営業活動から生じる損益がマイナスの資産及び土地の市場価額が下落している資産について、遊休資産のうち、現時点における使用見込がなく、市場価額が下落している資産について、帳簿価額を回収可能価額まで減額し、当該減少額を減損損失(82,126千円)として特別損失に計上しております。減損損失の内訳は、土地63,894千円、建物7,995千円、その他10,236千円であります。

なお、当資産グループの回収可能価額は、正味売却価額により測定しており、正味売却価額は不動産鑑定評価に準ずる評価額等により算定しております。

当連結会計年度(自 平成25年4月1日 至 平成26年3月31日)

用途	場所	種類	減損損失(千円)
事業用資産10件	三重県松阪市他	土地・建物等	385,593
賃貸資産11件	三重県松阪市他	土地・建物等	444,238
遊休資産4件	三重県津市他	施設利用権	2,311

当社グループは、事業用資産及び賃貸資産については管理会計上の区分を基準に概ね独立したキャッシュ・フローを生み出す単位ごとに、遊休資産については個別物件単位で、資産のグルーピングを行っております。

事業用資産及び賃貸資産のうち、営業活動から生じる損益がマイナスの資産及び土地の市場価額が下落している資産について、遊休資産のうち、現時点における使用見込がなく、市場価額が下落している資産について、帳簿価額を回収可能価額まで減額し、当該減少額を減損損失(832,144千円)として特別損失に計上しております。減損損失の内訳は、土地701,258千円、建物119,557千円、その他11,327千円であります。

なお、当資産グループの回収可能価額は、正味売却価額により測定しており、正味売却価額は不動産鑑定評価に準ずる評価額等により算定しております。

(連結包括利益計算書関係)

## 1 その他の包括利益に係る組替調整額及び税効果額

(千円)

	前連結会計年度 (自 平成24年 4月 1日 至 平成25年 3月31日)	当連結会計年度 (自 平成25年 4月 1日 至 平成26年 3月31日)
その他有価証券評価差額金		
当期発生額	2,594,152	1,116,444
組替調整額	1,240	26,780
税効果調整前	2,592,911	1,143,225
税効果額	979,720	477,046
その他有価証券評価差額金	1,613,190	666,178
繰延ヘッジ損益		
当期発生額	6,484	116,818
組替調整額	9,040	84,440
税効果調整前	15,525	32,378
税効果額	5,447	11,361
繰延ヘッジ損益	10,077	21,016
持分法適用会社に対する持分相当額		
当期発生額	268	
組替調整額	2,532	
税効果調整前	2,263	
税効果額	342	
持分法適用会社に対する持分相当額	1,920	
その他の包括利益合計	1,621,347	687,195

(連結株主資本等変動計算書関係)

前連結会計年度(自 平成24年4月1日 至 平成25年3月31日)

## 1 発行済株式の種類及び総数並びに自己株式の種類及び株式数に関する事項

株式の種類	当連結会計年度期首	増加	減少	当連結会計年度末
発行済株式				
普通株式(千株)	107,301			107,301
自己株式				
普通株式(千株)	19,276	121	1,273	18,125

(変動事由の概要)

自己株式の増加数の主な内訳は、次のとおりであります。

持分比率の増加による増加 117千株

単元未満株式の買取りによる増加 4千株

自己株式の減少数の主な内訳は、次のとおりであります。

株式交換による減少 1,169千株

売却による減少 104千株

## 2 配当に関する事項

## (1) 配当金支払額

決議	株式の種類	配当金の総額 (千円)	1株当たり配当額 (円)	基準日	効力発生日
平成24年6月22日 定時株主総会	普通株式	369,631	4	平成24年3月31日	平成24年6月25日

## (2) 基準日が当連結会計年度に属する配当のうち、配当の効力発生日が翌連結会計年度となるもの

決議	株式の種類	配当の原資	配当金の総額 (千円)	1株当たり 配当額(円)	基準日	効力発生日
平成25年6月21日 定時株主総会	普通株式	利益剰余金	469,814	5	平成25年3月31日	平成25年6月24日

当連結会計年度(自 平成25年4月1日 至 平成26年3月31日)

## 1 発行済株式の種類及び総数並びに自己株式の種類及び株式数に関する事項

株式の種類	当連結会計年度期首	増加	減少	当連結会計年度末
発行済株式				
普通株式(千株)	107,301			107,301
自己株式				
普通株式(千株)	18,125	576	556	18,145

(変動事由の概要)

自己株式の増加数の主な内訳は、次のとおりであります。

持分比率の増加による増加 571千株

単元未満株式の買取りによる増加 5千株

自己株式の減少数の主な内訳は、次のとおりであります。

売却による減少 556千株

## 2 配当に関する事項

## (1) 配当金支払額

決議	株式の種類	配当金の総額 (千円)	1株当たり配当額 (円)	基準日	効力発生日
平成25年6月21日 定時株主総会	普通株式	469,814	5	平成25年3月31日	平成25年6月24日

## (2) 基準日が当連結会計年度に属する配当のうち、配当の効力発生日が翌連結会計年度となるもの

決議	株式の種類	配当の原資	配当金の総額 (千円)	1株当たり 配当額(円)	基準日	効力発生日
平成26年6月20日 定時株主総会	普通株式	利益剰余金	563,752	6	平成26年3月31日	平成26年6月23日

(連結キャッシュ・フロー計算書関係)

- 1 現金及び現金同等物の期末残高と連結貸借対照表に掲記されている科目の金額との関係は、次のとおりであります。

	前連結会計年度	当連結会計年度
	(自 平成24年4月1日 至 平成25年3月31日)	(自 平成25年4月1日 至 平成26年3月31日)
	千円	千円
現金及び預金	3,729,933	3,700,813
預入期間が3か月を超える 定期預金	27,515	10,000
現金及び現金同等物	3,702,418	3,690,813

(リース取引関係)

## 1 ファイナンス・リース取引

(借主側)

所有権移転外ファイナンス・リース取引

## (1)リース資産の内容

主として、流通業における洗車機、POS装置及び運搬具であります。

## (2)リース資産の減価償却の方法

リース期間を耐用年数とし、残存価額を零とする定額法によっております。

なお、所有権移転外ファイナンス・リース取引のうち、リース取引開始日が、平成20年3月31日以前のリース取引については、通常の賃貸借取引に係る方法に準じた会計処理によっており、その内容は次のとおりであります。

リース物件の取得価額相当額、減価償却累計額相当額、減損損失累計額相当額及び期末残高相当額

(単位：千円)

	前連結会計年度 (平成25年3月31日)			
	取得価額相当額	減価償却累計額相当額	減損損失累計額相当額	期末残高相当額
機械装置及び運搬具	1,517,491	1,261,224		256,266
工具、器具及び備品	68,776	60,061		8,715
ソフトウェア	8,184	8,184		
合計	1,594,452	1,329,470		264,981

(注) 取得価額相当額は、有形固定資産の期末残高等に占める未経過リース料期末残高の割合が低いいため、支払利子込み法によっております。

(単位：千円)

	当連結会計年度 (平成26年3月31日)			
	取得価額相当額	減価償却累計額相当額	減損損失累計額相当額	期末残高相当額
機械装置及び運搬具	1,327,952	1,187,552		140,400
工具、器具及び備品	44,973	43,020		1,952
ソフトウェア				
合計	1,372,926	1,230,572		142,353

(注) 取得価額相当額は、有形固定資産の期末残高等に占める未経過リース料期末残高の割合が低いいため、支払利子込み法によっております。

未経過リース料期末残高相当額

(単位：千円)

	前連結会計年度 (平成25年3月31日)	当連結会計年度 (平成26年3月31日)
1年内	160,934	66,288
1年超	104,047	76,065
合計	264,981	142,353

(注) 未経過リース料期末残高相当額は、未経過リース料期末残高が有形固定資産の期末残高等に占める割合が低いいため、支払利子込み法によっております。

## 支払リース料及び減価償却費相当額

(単位：千円)

	前連結会計年度 (自 平成24年4月1日 至 平成25年3月31日)	当連結会計年度 (自 平成25年4月1日 至 平成26年3月31日)
支払リース料	218,215	126,135
減価償却費相当額	218,215	126,135

## (3) 減価償却費相当額の算定方法

リース期間を耐用年数とし、残存価額を零とする定額法によっております。

## 2 オペレーティング・リース取引

## (借主側)

オペレーティング・リース取引のうち解約不能のものに係る未経過リース料

(単位：千円)

	前連結会計年度 (平成25年3月31日)	当連結会計年度 (平成26年3月31日)
1年内	90,083	103,799
1年超	796,699	1,524,765
合計	886,783	1,628,564

## (貸主側)

オペレーティング・リース取引のうち解約不能のものに係る未経過リース料

(単位：千円)

	前連結会計年度 (平成25年3月31日)	当連結会計年度 (平成26年3月31日)
1年内	329,094	350,992
1年超	1,768,453	1,471,278
合計	2,097,547	1,822,271



## (金融商品関係)

## 1 金融商品の状況に関する事項

## (1)金融商品に対する取組方針

当社グループは、資金運用については短期的な預金等に限定し、また、資金調達については、銀行等金融機関からの借入による方針であります。デリバティブは、借入金の金利変動リスク及び軽油市場価格変動リスクを軽減するために利用し、投機的な取引は行っておりません。

## (2)金融商品の内容及びそのリスク並びにリスク管理体制

営業債権である受取手形及び売掛金は、顧客の信用リスクに晒されております。当該リスクに関しては、与信管理方針に従いリスクの低減を図っております。投資有価証券である株式は、市場価格の変動リスクに晒されておりますが、主に業務上の関係を有する企業の株式であり、定期的に把握された時価が取締役に報告されております。

営業債務である支払手形及び買掛金は、そのほとんどが1年以内の支払期日であります。借入金のうち、変動金利の借入金については、金利の変動リスクに晒されておりますが、このうち長期のものの一部については、支払金利の変動リスクを回避し支払利息の固定化を図るために個別契約ごとにデリバティブ取引（金利スワップ取引）をヘッジ手段として利用しております。ヘッジの有効性の評価方法については、金利スワップの特例処理の要件を満たしているため、その判定をもって有効性の評価を省略しております。

また、運輸営業費のうち軽油等の運転用品費については軽油市場価格変動リスクに晒されておりますが、軽油の予定購入取引の一部について原油スワップ取引を実施して、費用の固定化を実施しております。ヘッジの有効性の評価についてはヘッジ手段とヘッジ対象の相場変動の累計を半期ごとに比較し、その判定をもって有効性を評価しております。

デリバティブ取引の執行・管理については、取引権限を定めた取引管理要領に従っております。連結子会社の三重交通㈱においては、原油スワップ取引について、取締役会で承認されたヘッジ計画に基づいた条件にて契約され、その管理及び実行は企画部及び経理部で行っております。連結子会社の名阪近鉄バス㈱においては、原油スワップ取引について、取締役会で承認されたヘッジ計画に基づいた条件にて契約され、その管理及び実行は経理部にて行っております。

連結子会社の三交不動産㈱においては、長期借入金について、取締役会の承認を得た上で取引の都度社長の決裁を得て契約し、金利スワップ取引についても長期固定金利借入の一環として同様に社長の決裁を得て契約しており、その管理及び実行は経理部にて行っております。

なお、上記のデリバティブの利用にあたっては、信用リスクを軽減するために、格付の高い金融機関又は商社と取引を行っております。

また、営業債務や借入金は、流動性リスクに晒されておりますが、各社が月次に資金繰計画を作成する等の方法で管理しております。

## (3)金融商品の時価等に関する事項についての補足説明

金融商品の時価には、市場価格に基づく価額のほか、市場価格がない場合には合理的に算定された価額が含まれております。当該価額の算定においては変動要因を織りこんでいるため、異なる前提条件等を採用することにより、当該価額が変動することもあります。また、「デリバティブ取引関係」注記におけるデリバティブ取引に関する契約額等については、その金額自体がデリバティブ取引にかかる市場リスクを示すものではありません。

## 2 金融商品の時価等に関する事項

連結貸借対照表計上額、時価及びこれらの差額については、次のとおりであります。なお、時価を把握することが極めて困難と認められるものは、次表には含まれておりません（（注2）を参照）。

前連結会計年度（平成25年3月31日）

（単位：千円）

	連結貸借対照表 計上額	時価	差額
現金及び預金	3,729,933	3,729,933	
受取手形及び売掛金	6,201,459	6,201,459	
有価証券及び投資有価証券			
満期保有目的の債券	39,531	39,842	311
その他有価証券	10,253,840	10,253,840	
資産計	20,224,765	20,225,076	311
支払手形及び買掛金	7,441,077	7,441,077	
短期借入金	21,937,000	21,937,000	
長期借入金（ 1）	53,688,759	54,455,128	766,369
負債計	83,066,836	83,833,205	766,369
デリバティブ取引（ 2）	105,552	105,552	

（ 1）1年内返済予定の長期借入金を含めております。

（ 2）デリバティブ取引によって生じた正味の債権・債務は純額で表示しております。

当連結会計年度（平成26年3月31日）

（単位：千円）

	連結貸借対照表 計上額	時価	差額
現金及び預金	3,700,813	3,700,813	
受取手形及び売掛金	7,006,036	7,006,036	
投資有価証券			
満期保有目的の債券	30,017	30,117	99
その他有価証券	9,108,881	9,108,881	
資産計	19,845,748	19,845,847	99
支払手形及び買掛金	7,261,353	7,261,353	
短期借入金	19,816,000	19,816,000	
長期借入金（ 1）	44,749,719	45,131,623	381,904
負債計	71,827,072	72,208,976	381,904
デリバティブ取引（ 2）	73,174	73,174	

（ 1）1年内返済予定の長期借入金を含めております。

（ 2）デリバティブ取引によって生じた正味の債権・債務は純額で表示しております。

## (注1) 金融商品の時価の算定方法並びに有価証券及びデリバティブ取引に関する事項

資 産

## 現金及び預金並びに 受取手形及び売掛金

これらは短期間で決済されるため、時価は帳簿価額にほぼ等しいことから、当該帳簿価額によっております。

## 有価証券及び投資有価証券

これらの時価について、株式は取引所の価格によっており、債券は取引所の価格又は取引金融機関から提示された価格によっております。また、保有目的ごとの有価証券に関する注記事項については、「有価証券関係」注記参照。

負 債

## 支払手形及び買掛金並びに 短期借入金

これらは短期間で決済されるため、時価は帳簿価額にほぼ等しいことから、当該帳簿価額によっております。

## 長期借入金

長期借入金の時価については、元利金の合計額を同様の新規借入を行った場合に想定される利率で割り引いて算定する方法によっております。一部の変動金利による長期借入金は金利スワップの特例処理の対象とされており、当該金利スワップと一体として処理された元利金の合計額を、同様の新規借入を行った場合に適用される合理的に見積られた利率で割り引いて算定する方法によっております。

## デリバティブ取引

「デリバティブ取引関係」注記参照。

(注2) 時価を把握することが極めて困難と認められる金融商品

(単位：千円)

区分	前連結会計年度 (平成25年3月31日)	当連結会計年度 (平成26年3月31日)
非上場株式	2,108,522	1,897,989
長期預り保証金	15,255,269	14,354,994

投資有価証券において非上場株式は、市場価格がなく、かつ将来キャッシュ・フローを見積ることなどができず、時価を把握することが極めて困難と認められるため、「有価証券及び投資有価証券 其他有価証券」には含めておりません。また、長期預り保証金については、市場価格がなく、かつ将来キャッシュ・フローを見積ることなどができず、時価を把握することが極めて困難と認められるため、表中には含めておりません。

(注3) 金銭債権及び満期がある有価証券の連結決算日後の償還予定額

前連結会計年度(平成25年3月31日)

(単位：千円)

	1年以内	1年超5年以内	5年超10年以内	10年超
現金及び預金	3,729,933			
受取手形及び売掛金	6,201,459			
有価証券及び投資有価証券				
満期保有目的の債券(国債)	9,500	30,000		
合計	9,940,893	30,000		

当連結会計年度(平成26年3月31日)

(単位：千円)

	1年以内	1年超5年以内	5年超10年以内	10年超
現金及び預金	3,700,813			
受取手形及び売掛金	7,006,036			
投資有価証券				
満期保有目的の債券(国債)		30,000		
合計	10,706,849	30,000		

(注4) 長期借入金及びその他有利子負債の連結決算日後の返済予定額

前連結会計年度(平成25年3月31日)

(単位：千円)

	1年以内	1年超5年以内	5年超10年以内	10年超
短期借入金	21,937,000			
長期借入金	18,873,281	33,618,178	1,177,300	20,000

当連結会計年度(平成26年3月31日)

(単位：千円)

	1年以内	1年超5年以内	5年超10年以内	10年超
短期借入金	19,816,000			
長期借入金	11,895,556	31,335,479	1,518,684	

(有価証券関係)

## 1 満期保有目的の債券

前連結会計年度(平成25年3月31日)

区分	連結貸借対照表計上額 (千円)	時価 (千円)	差額 (千円)
(時価が連結貸借対照表 計上額を超えるもの)			
国債・地方債等	39,531	39,842	311
社債			
その他			
小計	39,531	39,842	311
(時価が連結貸借対照表 計上額を超えないもの)			
国債・地方債等			
社債			
その他			
小計			
合計	39,531	39,842	311

当連結会計年度(平成26年3月31日)

区分	連結貸借対照表計上額 (千円)	時価 (千円)	差額 (千円)
(時価が連結貸借対照表 計上額を超えるもの)			
国債・地方債等	30,017	30,117	99
社債			
その他			
小計	30,017	30,117	99
(時価が連結貸借対照表 計上額を超えないもの)			
国債・地方債等			
社債			
その他			
小計			
合計	30,017	30,117	99

## 2 その他有価証券

前連結会計年度（平成25年3月31日）

区分	連結貸借対照表計上額 (千円)	取得原価 (千円)	差額 (千円)
(連結貸借対照表計上額が 取得原価を超えるもの)			
株式	9,528,841	3,028,308	6,500,533
債券			
国債・地方債等			
社債			
その他			
その他			
小計	9,528,841	3,028,308	6,500,533
(連結貸借対照表計上額が 取得原価を超えないもの)			
株式	724,998	1,077,291	352,292
債券			
国債・地方債等			
社債			
その他			
その他			
小計	724,998	1,077,291	352,292
合計	10,253,840	4,105,599	6,148,241

当連結会計年度（平成26年3月31日）

区分	連結貸借対照表計上額 (千円)	取得原価 (千円)	差額 (千円)
(連結貸借対照表計上額が 取得原価を超えるもの)			
株式	7,813,213	2,367,987	5,445,225
債券			
国債・地方債等			
社債			
その他			
その他			
小計	7,813,213	2,367,987	5,445,225
(連結貸借対照表計上額が 取得原価を超えないもの)			
株式	1,295,668	1,687,093	391,425
債券			
国債・地方債等			
社債			
その他			
その他			
小計	1,295,668	1,687,093	391,425
合計	9,108,881	4,055,081	5,053,800

## 3 連結会計年度中に売却したその他有価証券

前連結会計年度(自 平成24年4月1日 至 平成25年3月31日)

区分	売却額 (千円)	売却益の合計額 (千円)	売却損の合計額 (千円)
株式	7,885	1,296	55

当連結会計年度(自 平成25年4月1日 至 平成26年3月31日)

区分	売却額 (千円)	売却益の合計額 (千円)	売却損の合計額 (千円)
株式	34,716	29,096	

## 4 減損処理を行った有価証券

前連結会計年度において、有価証券について41,999千円減損処理を行っております。

当連結会計年度において、有価証券について200千円減損処理を行っております。

なお、減損処理に当たっては、期末における時価が取得原価に比べ50%以上下落した場合には全て減損処理を行い、30~50%下落した場合には、回復可能性等を考慮して必要と認められた額について減損処理を行うこととしております。

## (デリバティブ取引関係)

## 1 ヘッジ会計が適用されていないデリバティブ取引

該当事項はありません。

## 2 ヘッジ会計が適用されているデリバティブ取引

## (1)金利関連

前連結会計年度(平成25年3月31日)

(単位:千円)

ヘッジ会計の方法	デリバティブ取引の種類等	主なヘッジ対象	契約額等		時価
				うち1年超	
金利スワップの特例処理	金利スワップ取引 支払固定・受取変動	長期借入金	5,876,600	4,853,000	(注)

(注)金利スワップの特例処理によるものは、ヘッジ対象とされている長期借入金と一体として処理されているため、その時価は、当該長期借入金の時価に含めて記載しております。

当連結会計年度(平成26年3月31日)

(単位:千円)

ヘッジ会計の方法	デリバティブ取引の種類等	主なヘッジ対象	契約額等		時価
				うち1年超	
金利スワップの特例処理	金利スワップ取引 支払固定・受取変動	長期借入金	4,853,000	4,267,500	(注)

(注)金利スワップの特例処理によるものは、ヘッジ対象とされている長期借入金と一体として処理されているため、その時価は、当該長期借入金の時価に含めて記載しております。

## (2)商品関連

前連結会計年度(平成25年3月31日)

(単位:千円)

ヘッジ会計の方法	デリバティブ取引の種類等	主なヘッジ対象	契約額等		時価
				うち1年超	
原則的処理方法	原油スワップ取引 支払固定・受取変動	軽油の予定購入取引	443,197	188,456	105,552

(注)時価の算定方法

取引先等から提示された価格等によっております。

当連結会計年度(平成26年3月31日)

(単位:千円)

ヘッジ会計の方法	デリバティブ取引の種類等	主なヘッジ対象	契約額等		時価
				うち1年超	
原則的処理方法	原油スワップ取引 支払固定・受取変動	軽油の予定購入取引	188,456	43,504	73,174

(注)時価の算定方法

取引先等から提示された価格等によっております。



## (退職給付関係)

前連結会計年度(自 平成24年4月1日 至 平成25年3月31日)

## 1 採用している退職給付制度の概要

当社及び連結子会社は、確定給付型の制度として厚生年金基金制度(同業者総合設立)、確定給付年金制度、一時金制度、及び確定拠出年金制度を採用しております。なお、従業員の退職等に際して、退職給付会計に準拠した数理計算による退職給付債務の対象とされない割増退職金を支払う場合があります。

なお、連結子会社は確定給付型年金制度及び一時金制度について退職給付信託を設定しております。

また、当社グループの加入する厚生年金基金(代行部分を含む)は総合設立方式であり、自社の拠出に対応する年金資産の額を合理的に計算することができないため、退職給付に係る会計基準(企業会計審議会：平成10年6月16日)注解12(複数事業主制度の企業年金について)により、年金基金への要拠出額を退職給付費用として処理しております。

・要拠出額を退職給付費用として処理している複数事業主制度に関する事項

## (1) 制度全体の積立状況に関する事項

(平成24年3月31日現在)

	全国不動産 厚生年金基金	中部ゴルフ場 厚生年金基金	三重県石油業 厚生年金基金	三重県自動車販売 厚生年金基金
	千円	千円	千円	千円
年金資産の額	32,420,819	6,036,510	2,768,245	15,530,645
年金財政計算上の給 付債務の額	32,138,450	7,314,732	9,255,199	17,632,268
差引額	282,369	1,278,221	6,486,953	2,101,622

## (2) 制度全体に占める当社グループの掛金拠出割合

	全国不動産 厚生年金基金	中部ゴルフ場 厚生年金基金	三重県石油業 厚生年金基金	三重県自動車販売 厚生年金基金
	4.4%	2.5%	14.3%	4.5%

## (3) 補足説明

上記(1)の中部ゴルフ場厚生年金基金の差引額の主な要因は、年金財政計算上の過去勤務債務残高(前連結会計年度1,138,120千円)であります。三重県石油業厚生年金基金の差引額の主な要因は、年金財政計算上の過去勤務債務残高(前連結会計年度823,394千円)及び不足金(前連結会計年度5,663,559千円)であります。三重県自動車販売厚生年金基金の差引額の主な要因は、年金財政計算上の過去勤務債務残高(前連結会計年度1,794,184千円)であります。

## 2 退職給付債務に関する事項

	千円
イ 退職給付債務	8,197,189
ロ 年金資産	3,055,808
ハ 退職給付信託	2,377,504
ニ 未積立退職給付債務 (イ+ロ+ハ)	2,763,875
ホ 会計基準変更時差異の 未処理額	830,586
ヘ 未認識数理計算上の差異	239,610
ト 未認識過去勤務債務 (債務の減額)	145,855
チ 連結貸借対照表計上額純額 (ニ+ホ+ヘ+ト)	2,318,756
リ 前払年金費用	
ヌ その他(債務の増額)	485,260
ル 退職給付引当金(チ-リ+ヌ)	2,804,016

(注) 1. 一部の連結子会社は、退職給付債務の算定にあたり、簡便法を採用しております。  
2. 「その他」は年金資産消滅に係る損失見込額であります。

## 3 退職給付費用に関する事項

	千円
イ 勤務費用	553,773
ロ 利息費用	124,871
ハ 期待運用収益	55,130
ニ 会計基準変更時差異の 費用処理額	411,981
ホ 数理計算上の差異の 費用処理額	110,072
ヘ 過去勤務債務の費用処理額	88,915
ト 退職給付費用 (イ+ロ+ハ+ニ+ホ+ヘ)	1,056,652

(注) 1 簡便法を採用している連結子会社の退職給付費用は、「イ 勤務費用」及び「ニ 会計基準変更時差異の費用処理額」に計上しております。

2 連結子会社が加入している三重県石油業厚生年金基金がA I J投資顧問株式会社に運用委託しておりました年金資産の消失問題に対して、前連結会計年度において、同社の持分相当額485,260千円を退職給付費用として特別損失に計上しております。

## 4 退職給付債務等の計算の基礎に関する事項

## イ 退職給付見込額の期間配分方法

期間定額基準

## ロ 割引率

1.0%～2.0%

## ハ 期待運用収益率

2.0%～2.9%

## ニ 過去勤務債務の額の処理年数

9年～11年

発生時の従業員の平均残存勤務期間以内の一定の年数による按分額を費用処理しております。

## ホ 数理計算上の差異の処理年数

9年～11年

各連結会計年度の発生時における従業員の平均残存勤務期間以内の一定の年数による按分額をそれぞれ発生翌連結会計年度から費用処理しております。

## ヘ 会計基準変更時差異の処理年数

15年

当連結会計年度(自 平成25年4月1日 至 平成26年3月31日)

## 1 採用している退職給付制度の概要

当社及び連結子会社は、確定給付型の制度として厚生年金基金制度(同業者総合設立)、確定給付企業年金制度、一時金制度、及び確定拠出年金制度を採用しております。なお、従業員の退職等に際して、退職給付会計に準拠した数理計算による退職給付債務の対象とされない割増退職金を支払う場合があります。

なお、連結子会社は確定給付企業年金制度及び一時金制度について退職給付信託を設定しております。

また、一部の連結子会社が有する確定給付企業年金制度及び退職一時金制度は、簡便法により退職給付に係る負債及び退職給付費用を計算しております。

一部の連結子会社は、複数事業主制度の厚生年金基金制度に加入しており、このうち、自社の拠出に対応する年金資産の額を合理的に計算することができない制度については、確定拠出制度と同様に会計処理しております。

## 2 確定給付制度

### (1) 退職給付債務の期首残高と期末残高の調整表(簡便法を適用した制度を除く。)

	千円
退職給付債務の期首残高	6,365,883
勤務費用	326,513
利息費用	79,041
数理計算上の差異の発生額	120,673
退職給付の支払額	435,486
<u>退職給付債務の期末残高</u>	<u>6,456,626</u>

### (2) 年金資産の期首残高と期末残高の調整表(簡便法を適用した制度を除く。)

	千円
年金資産の期首残高	4,788,850
期待運用収益	65,957
数理計算上の差異の発生額	218,435
事業主からの拠出額	339,484
退職給付の支払額	305,952
<u>年金資産の期末残高</u>	<u>4,669,904</u>

### (3) 簡便法を適用した制度の、退職給付に係る負債の期首残高と期末残高の調整表

	千円
退職給付に係る負債の期首残高	1,473,473
退職給付費用	169,533
退職給付の支払額	101,764
制度への拠出額	91,738
期末未認識項目の調整	34,936
<u>退職給付に係る負債の期末残高</u>	<u>1,484,440</u>

### (4) 退職給付債務及び年金資産の期末残高と連結貸借対照表に計上された退職給付に係る負債及び退職給付に係る資産の調整表

	千円
積立型制度の退職給付債務	7,496,062
年金資産	5,486,506
<u></u>	<u>2,009,556</u>
非積立型制度の退職給付債務	821,757
その他	439,849
<u>連結貸借対照表に計上された負債と資産の純額</u>	<u>3,271,162</u>
退職給付に係る負債	3,271,162
<u>連結貸借対照表に計上された負債と資産の純額</u>	<u>3,271,162</u>

(注) 1. 簡便法を適用した制度を含みます。

2. 「その他」は年金資産消滅に係る損失見込額であります。

## (5) 退職給付費用及びその内訳項目の金額

	千円
勤務費用	326,513
利息費用	79,041
期待運用収益	65,957
数理計算上の差異の費用処理額	1,066
過去勤務費用の費用処理額	59,695
会計基準変更時差異	291,266
簡便法で計算した退職給付費用	169,533
その他	11,095
<b>確定給付制度に係る退職給付費用</b>	<b>752,864</b>

## (6) 退職給付に係る調整累計額

退職給付に係る調整累計額に計上した項目（税効果控除前）の内訳は次のとおりであります。

	千円
未認識過去勤務費用	82,819
未認識数理計算上の差異	96,787
会計基準変更時差異	380,807
<b>合計</b>	<b>394,775</b>

## (7) 年金資産に関する事項

年金資産の主な内訳

年金資産合計に対する主な分類ごとの比率は、次のとおりであります。

債券	9%
株式	55%
一般勘定	31%
その他	5%
<b>合計</b>	<b>100%</b>

（注）年金資産合計には、確定給付企業年金制度、一時金制度に対して設定した退職給付信託が38%含まれております。

長期期待運用収益率の設定方法

年金資産の長期期待運用収益率を決定するため、現在及び予想される年金資産の配分と、年金資産を構成する多様な資産からの現在及び将来期待される長期の収益率を考慮しております。

## (8) 数理計算上の計算基礎に関する事項

当連結会計年度末における主要な数理計算上の計算基礎

割引率	1.0%～1.3%
長期期待運用収益率（退職給付信託除く）	2.0%～2.9%
長期期待運用収益率（退職給付信託）	0%

## 3 確定拠出制度

確定拠出制度(確定拠出制度と同様に会計処理する、複数事業主制度の厚生年金基金制度を含む。)への要拠出額は、147,167千円であります。

要拠出額を退職給付費用として処理している複数事業主制度に関する事項は以下のとおりであります。

## (1) 複数事業主制度の直近の積立状況（平成25年3月31日現在）

	全国不動産	中部ゴルフ場	三重県石油業	三重県自動車販売
	厚生年金基金	厚生年金基金	厚生年金基金	厚生年金基金
	千円	千円	千円	千円
年金資産の額	38,007,690	6,502,853	2,694,611	16,918,277
年金財政計算上の給付債務の額	35,931,539	7,631,366	8,085,923	17,157,013
差引額	2,076,150	1,128,512	5,391,311	238,736

## (2) 複数事業主制度の掛金に占める当社グループの割合（平成25年3月31日現在）

全国不動産	中部ゴルフ場	三重県石油業	三重県自動車販売
厚生年金基金	厚生年金基金	厚生年金基金	厚生年金基金
4.0%	2.5%	15.1%	4.5%

## (3) 補足説明

上記(1)の中部ゴルフ場厚生年金基金の差引額の主な要因は、年金財政計算上の過去勤務債務残高(当連結会計年度1,068,188千円)であります。三重県石油業厚生年金基金の差引額の主な要因は、年金財政計算上の過去勤務債務残高(当連結会計年度2,256,941千円)及び不足金(当連結会計年度3,134,370千円)であります。なお、同基金は、厚生労働大臣より解散の認可を受けております。三重県自動車販売厚生年金基金の差引額の主な要因は、不足金(当連結会計年度441,739千円)であります。

## (税効果会計関係)

## 1 繰延税金資産及び繰延税金負債の発生の主な原因別の内訳

## (繰延税金資産)

	前連結会計年度 (平成25年3月31日)	当連結会計年度 (平成26年3月31日)
	千円	千円
賞与引当金	452,288	415,228
分譲事業損失引当金	6,110	
役員退職長期未払金	8,399	6,714
退職給付引当金	1,525,557	
退職給付に係る負債		1,681,445
繰越欠損金	110,945	384,718
未実現利益	1,039,418	1,021,522
投資有価証券評価損	417,582	442,072
減損損失累計額	1,263,915	1,404,841
減価償却費限度超過額	298,603	348,899
その他	1,289,408	1,302,559
繰延税金資産小計	6,412,230	7,008,003
評価性引当額	2,007,817	2,261,504
繰延税金資産合計	4,404,412	4,746,498
(繰延税金負債)	千円	千円
固定資産圧縮積立金	419,820	231,615
特別償却準備金		820,426
その他有価証券評価差額金	2,251,125	1,778,138
全面時価評価法による評価差額	1,468,821	1,464,305
その他	1,139,105	1,191,909
繰延税金負債合計	5,278,871	5,486,395
差引：繰延税金資産の純額	874,459	739,897

(注) 上記のほか、再評価に係る繰延税金負債として、前連結会計年度2,847,908千円、当連結会計年度2,771,665千円を固定負債に計上しております。

## 2 法定実効税率と税効果会計適用後の法人税等の負担率との差異の原因となった主な項目別の内訳

	前連結会計年度	当連結会計年度
	(平成25年3月31日)	(平成26年3月31日)
	%	%
法定実効税率	37.4	37.4
(調整)		
交際費等永久に損金に算入されない項目	1.9	0.9
受取配当金等永久に益金に算入されない項目	0.6	0.6
住民税均等割等	2.3	1.7
評価性引当額	6.8	2.6
持分法投資損益	1.8	0.1
未実現利益消去	1.2	2.8
負ののれん償却額	1.0	
負ののれん発生益	13.8	4.9
段階取得に係る差損	1.1	
税率変更(復興税廃止)		1.9
法人税等還付税額	15.5	
その他	1.4	0.9
税効果会計適用後の法人税等の負担率	5.8	35.4

## 3 法人税等の税率の変更による繰延税金資産及び繰延税金負債の金額の修正

「所得税法等の一部を改正する法律」が平成26年3月31日に公布され、平成26年4月1日以後に開始する連結会計年度から復興特別法人税が課されないこととなりました。これに伴い、当連結会計年度の繰延税金資産及び繰延税金負債の計算に使用した法定実効税率は、平成26年4月1日に開始する連結会計年度に解消が見込まれる一時差異について、前連結会計年度の37.47%から35.09%に変更されております。

その結果、繰延税金資産の金額(繰延税金負債の金額を控除した金額)が77,248千円減少し、当連結会計年度に計上された法人税等調整額が同額増加しております。

(企業結合等関係)

共通支配下の取引等

(会社分割)

(1) 取引の概要

対象となった事業の名称及びその事業の内容

ビジネスホテル事業      ビジネスホテルの経営

関係会社株式管理事業      関係会社株式の管理

企業結合日

平成25年4月1日

企業結合の法的形式

ビジネスホテル事業      三交不動産(株)を分割会社、(株)三交インを承継会社とする会社分割(吸収分割)

関係会社株式管理事業      三交不動産(株)を分割会社、当社を承継会社とする会社分割(吸収分割)

結合後企業の名称

ビジネスホテル事業      (株)三交イン

関係会社株式管理事業      三重交通グループホールディングス(株)

その他取引の概要に関する事項

ビジネスホテル事業の持続的発展を遂げることを目的としております。

## (2) 実施した会計処理

「企業結合に関する会計基準」(企業会計基準第21号 平成20年12月26日公表分)及び「企業結合会計基準及び事業分離等会計基準に関する適用指針」(企業会計基準適用指針第10号 平成20年12月26日公表分)に基づき、共通支配下の取引として会計処理しております。

## (連結子会社の自己株式の取得)

## (1) 取引の概要

結合当事企業の名称及びその事業の内容

結合当事企業の名称 三重いすゞ自動車株

事業の内容 自動車販売業

企業結合日

平成26年3月7日

企業結合の法的形式

少数株主からの自己株式取得

結合後企業の名称

変更ありません。

その他取引の概要に関する事項

意思決定の迅速化により経営環境の変化に機敏に対応できる体制を構築し、三重交通グループの連結経営体制の強化を目的としております。

## (2) 実施した会計処理

「企業結合に関する会計基準」(企業会計基準第21号 平成20年12月26日公表分)及び「企業結合会計基準及び事業分離等会計基準に関する適用指針」(企業会計基準適用指針第10号 平成20年12月26日公表分)に基づき、共通支配下の取引等のうち少数株主との取引として処理しております。

## (3) 子会社株式の追加取得に関する事項

取得原価及びその内訳 (千円)

取得の対価 127,818

取得原価 127,818

負ののれん発生益の金額、発生原因

## a. 負ののれん発生益の金額

532,158千円

## b. 発生原因

少数株主から取得した子会社株式の取得原価が少数株主持分の減少額を下回ったため発生したものであります。



## (資産除去債務関係)

資産除去債務のうち連結貸借対照表に計上しているもの

## (1) 当該資産除去債務の概要

事務所等の不動産賃貸借契約に伴う原状回復義務等であります。

## (2) 当該資産除去債務の金額の算定方法

使用見込期間を、当該契約の期間に応じて1～30年と見積り、割引率は0～2.165%を使用して資産除去債務の金額を計算しております。

## (3) 当該資産除去債務の総額の増減

	前連結会計年度	当連結会計年度
	(自 平成24年4月1日 至 平成25年3月31日)	(自 平成25年4月1日 至 平成26年3月31日)
	千円	千円
期首残高	68,877	246,236
取得に伴う増加額	140,031	2,600
時の経過による調整額	3,019	4,619
資産除去債務の履行による減少額		
その他増減額	34,307	
期末残高	246,236	253,456

## (4) 連結貸借対照表に計上しているもの以外の資産除去債務

連結子会社が使用している事務所等の一部については、不動産賃貸借契約により、事業終了時または退去時における原状回復義務に係る債務を有しておりますが、当該債務に関する賃貸資産の使用期間が明確でなく、現在のところ移転等も予定されていないことから、資産除去債務を合理的に見積ることができません。また、一部の建物について、解体時におけるアスベスト除去費用に係る債務を有しておりますが、当該債務に関連する建物の撤去時期が明確でなく、将来解体する予定もないことから、資産除去債務を合理的に見積ることができません。そのため当該資産に見合った資産除去債務を計上しておりません。

## (賃貸等不動産関係)

当社及び一部の連結子会社では、三重県その他の地域において、賃貸収益を得ることを目的として、賃貸のオフィスビルや賃貸商業施設を所有しております。なお、賃貸施設の一部については当社及び一部の連結子会社を使用しているため、賃貸等不動産として使用される部分を含む不動産としております。

平成25年3月期における、賃貸等不動産及び賃貸等不動産として使用される部分を含む不動産における賃貸損益は1,549,588千円(主として営業利益に計上)であり、その他損益は主として減損損失65,341千円(特別損失に計上)であります。

平成26年3月期における、賃貸等不動産及び賃貸等不動産として使用される部分を含む不動産における賃貸損益は1,793,128千円(主として営業利益に計上)であり、その他損益は主として減損損失444,238千円(特別損失に計上)であります。

なお、当該不動産に係る費用(減価償却費、修繕費、保険料、租税公課等)については賃貸費用に含まれております。また、賃貸等不動産として使用される部分を含む不動産には、サービスの提供及び経営管理として当社及び一部の連結子会社を使用している部分も含むため、当該部分の賃貸収益は計上されておられません。

これら賃貸等不動産及び賃貸等不動産として使用される部分を含む不動産に関する連結貸借対照表計上額、期中増減額及び時価は以下のとおりであります。

(単位:千円)

			前連結会計年度 (自 平成24年4月1日 至 平成25年3月31日)	当連結会計年度 (自 平成25年4月1日 至 平成26年3月31日)
賃貸等不動産	連結貸借対照表計上額	期首残高	39,425,037	38,568,757
		期中増減額	865,379	2,528,603
		期末残高	38,559,657	36,040,154
	期末時価		40,443,301	38,883,557
賃貸等不動産として 使用される 部分を含む不動産	連結貸借対照表計上額	期首残高	10,575,935	10,693,353
		期中増減額	117,418	227,156
		期末残高	10,693,353	10,466,197
	期末時価		14,828,314	14,909,158

- (注) 1 連結貸借対照表計上額は、取得原価から減価償却累計額を控除した金額であります。
- 2 期中増減額のうち、前連結会計年度の主な増加は、不動産の取得(795,338千円)、主な減少は、減価償却による簿価の減少(1,491,971千円)であります。  
当連結会計年度の主な増加は、不動産の取得(489,635千円)、主な減少は、減価償却による簿価の減少(1,473,544千円)であります。
- 3 連結会計年度末の時価は、主として「不動産鑑定評価基準」に基づいて自社で算定した金額(指標等を用いて調整を行ったものを含む。)であります。

(セグメント情報等)

【セグメント情報】

1 報告セグメントの概要

当社の報告セグメントは、当社の構成単位のうち分離された財務情報が入手可能であり、取締役会が、経営資源の配分の決定及び業績を評価するために、定期的に検討を行う対象となっているものであります。

当社は、純粋持株会社として、各子会社の株式を保有し、報告セグメントごとに経営方針の発信、事業計画の意思決定を行うとともに、業績の評価を行っております。

したがって、当社は商品・サービス別を基礎としたセグメントから構成されており、「運輸」、「不動産」、「流通」、「レジャー・サービス」の4つを報告セグメントとしております。

「運輸」は、バス・タクシーによる旅客の運送を行っております。「不動産」は、不動産の売買・仲介・賃貸・鑑定・管理及び住宅等の施工を行っております。「流通」は、石油製品・生活用品及びバス等の販売を行っております。「レジャー・サービス」は、旅行の斡旋、旅館・ゴルフ場・ドライブイン・自動車教習所及びロープウェイの運営を行っております。

2 報告セグメントごとの売上高、利益又は損失、資産その他の項目の金額の算定方法

報告されている事業セグメントの会計処理の方法は、「連結財務諸表作成のための基本となる重要な事項」における記載と同一であります。

報告セグメントの利益は、営業利益ベースの数値であります。セグメント間の内部収益及び振替高は市場実勢価格に基づいております。

## 3 報告セグメントごとの売上高、利益又は損失、資産その他の項目の金額に関する情報

前連結会計年度(自 平成24年4月1日 至 平成25年3月31日)

(単位：千円)

	報告セグメント					調整額 (注)	連結財務諸表 計上額
	運輸	不動産	流通	レジャー・ サービス	計		
売上高							
外部顧客への売上高	23,941,831	40,084,879	31,743,579	9,042,153	104,812,443	-	104,812,443
セグメント間の 内部売上高又は 振替高	1,660,860	411,222	2,136,291	205,103	4,413,478	4,413,478	-
計	25,602,691	40,496,101	33,879,870	9,247,257	109,225,921	4,413,478	104,812,443
セグメント利益	903,501	1,888,664	231,542	212,017	3,235,725	34,786	3,270,512
セグメント資産	50,298,349	92,238,143	17,562,409	5,172,078	165,270,981	18,050,310	147,220,670
その他の項目							
減価償却費	2,054,777	1,656,427	334,793	328,167	4,374,166	14,079	4,360,087
有形固定資産及び 無形固定資産の 増加額	1,517,125	2,971,270	335,359	105,367	4,929,122	22,001	4,907,120

(注) 1 調整額はセグメント間取引消去等であります。

2 セグメント利益は、連結損益計算書の営業利益と調整を行っております。

当連結会計年度(自 平成25年4月1日 至 平成26年3月31日)

(単位：千円)

	報告セグメント					調整額 (注)	連結財務諸表 計上額
	運輸	不動産	流通	レジャー・ サービス	計		
売上高							
外部顧客への売上高	24,756,742	42,276,387	38,351,891	12,112,441	117,497,462		117,497,462
セグメント間の 内部売上高又は 振替高	1,668,401	697,304	3,122,995	217,150	5,705,852	5,705,852	
計	26,425,144	42,973,691	41,474,886	12,329,592	123,203,315	5,705,852	117,497,462
セグメント利益	1,054,098	2,643,368	366,384	657,473	4,721,324	29,725	4,751,049
セグメント資産	49,033,406	80,217,654	18,299,107	6,069,524	153,619,692	18,417,175	135,202,517
その他の項目							
減価償却費	2,088,693	1,706,188	380,386	319,610	4,494,879	19,712	4,475,166
有形固定資産及び 無形固定資産の 増加額	2,223,385	2,833,022	513,945	338,875	5,909,229	172,733	5,736,496

(注) 1 調整額はセグメント間取引消去等であります。

2 セグメント利益は、連結損益計算書の営業利益と調整を行っております。

## 【関連情報】

前連結会計年度(自 平成24年4月1日 至 平成25年3月31日)

## 1 製品及びサービスごとの情報

セグメント情報に同様の情報を開示しているため、記載を省略しております。

## 2 地域ごとの情報

## (1) 売上高

本邦以外の外部顧客への売上高がないため、該当事項はありません。

## (2) 有形固定資産

本邦以外に所在している有形固定資産がないため、該当事項はありません。

## 3 主要な顧客ごとの情報

外部顧客への売上高のうち、連結損益計算書の売上高の10%以上を占める相手がないため、記載はありません。

当連結会計年度(自 平成25年4月1日 至 平成26年3月31日)

## 1 製品及びサービスごとの情報

セグメント情報に同様の情報を開示しているため、記載を省略しております。

## 2 地域ごとの情報

## (1) 売上高

本邦以外の外部顧客への売上高がないため、該当事項はありません。

## (2) 有形固定資産

本邦以外に所在している有形固定資産がないため、該当事項はありません。

## 3 主要な顧客ごとの情報

外部顧客への売上高のうち、連結損益計算書の売上高の10%以上を占める相手がないため、記載はありません。

## 【報告セグメントごとの固定資産の減損損失に関する情報】

前連結会計年度(自 平成24年4月1日 至 平成25年3月31日)

(単位：千円)

	報告セグメント					全社・消去	合計
	運輸	不動産	流通	レジャー・サービス	計		
減損損失	9,008	66,493	6,624		82,126		82,126

当連結会計年度(自 平成25年4月1日 至 平成26年3月31日)

(単位：千円)

	報告セグメント					全社・消去	合計
	運輸	不動産	流通	レジャー・サービス	計		
減損損失	371,006	449,710	3,909	7,517	832,144		832,144

## 【報告セグメントごとののれんの償却額及び未償却残高に関する情報】

前連結会計年度(自 平成24年4月1日 至 平成25年3月31日)

(単位：千円)

	報告セグメント					全社・消去	合計
	運輸	不動産	流通	レジャー・サービス	計		
(のれん)							
当期償却額							
当期末残高							
(負ののれん)							
当期償却額	45,844				45,844	11,545	57,389
当期末残高							

当連結会計年度(自 平成25年4月1日 至 平成26年3月31日)

該当事項はありません。

## 【報告セグメントごとの負ののれん発生益に関する情報】

前連結会計年度(自 平成24年4月1日 至 平成25年3月31日)

「流通」セグメントにおいて、当社は平成24年10月30日に三重いすゞ自動車株式を追加取得し、同社を連結子会社としております。当社を取得企業として、三重いすゞ自動車(株)を連結子会社とする過程において、負ののれん612,302千円が発生しております。当該負ののれんは第3四半期連結会計期間において、負ののれん発生益として特別利益に計上しております。

「レジャー・サービス」セグメントにおいて、当社は平成25年3月1日に連結子会社である(株)三交クリエイティブ・ライフを完全子会社とする株式交換を行っております。当社を取得企業として、(株)三交クリエイティブ・ライフを完全子会社とする過程において、負ののれん228,149千円が発生しております。当該負ののれんは第4四半期連結会計期間において、負ののれん発生益として特別利益に計上しております。

当連結会計年度(自 平成25年4月1日 至 平成26年3月31日)

「流通」セグメントにおいて、少数株主から取得した子会社株式の取得原価が少数株主持分の減少額を下回ったため発生したものであります。これに伴い、負ののれん532,158千円が発生しております。当該負ののれんは第4四半期連結会計期間において、負ののれん発生益として特別利益に計上しております。

## 【関連当事者情報】

## 1 関連当事者との取引

連結財務諸表提出会社の役員及び主要株主（個人の場合に限る。）等  
前連結会計年度（自 平成24年4月1日 至 平成25年3月31日）  
該当事項はありません。

当連結会計年度（自 平成25年4月1日 至 平成26年3月31日）

（単位：千円）

種類	会社等の名称又は氏名	所在地	資本金又は出資金	事業の内容又は職業	議決権等の所有(被所有)割合	関連当事者との関係	取引の内容	取引金額	科目	期末残高
役員及びその近親者	田中正彦 田中有里香			連結財務諸表提出会社取締役副社長の親族		建物建築工事の請負 土地の仲介	建物建築工事の請負 土地の仲介	26,210 323		
重要な子会社の役員及びその近親者	池裕之			三交不動産(株)取締役の親族		建物建築工事の請負	建物建築工事の請負	16,580	未成工事受入金	300
重要な子会社の役員及びその近親者	宮前太輔			三交不動産(株)取締役の親族		建物建築工事の請負	建物建築工事の請負	23,760		

## 取引条件及び取引条件の決定方針等

取引金額その他の取引条件は、当社と関連を有しない他の当事者と同様の条件によっております。

取引金額には消費税等を含めておりません。期末残高には消費税等を含めております。

## 2 親会社又は重要な関連会社に関する注記

## (1) 親会社情報

当社に親会社はありません。

## (2) 重要な関連会社の要約財務情報

該当事項はありません。

## (1株当たり情報)

	前連結会計年度 (自 平成24年4月1日 至 平成25年3月31日)	当連結会計年度 (自 平成25年4月1日 至 平成26年3月31日)
1株当たり純資産額	290円26銭	303円62銭
1株当たり当期純利益	23円17銭	28円66銭

(注) 1 潜在株式調整後1株当たり当期純利益については、潜在株式が存在しないため記載しておりません。

2 「会計方針の変更」に記載の通り、退職給付会計基準等を適用し、退職給付会計基準第37項に定める経過的な取扱いに従っております。

この結果、当連結会計年度の1株当たり純資産額が、2円90銭減少しております。

3 1株当たり当期純利益の算定上の基礎は、以下のとおりであります。

項目	前連結会計年度 (自 平成24年4月1日 至 平成25年3月31日)	当連結会計年度 (自 平成25年4月1日 至 平成26年3月31日)
連結損益計算書上の当期純利益(千円)	2,040,447	2,562,743
普通株主に帰属しない金額(千円)		
普通株式に係る当期純利益(千円)	2,040,447	2,562,743
普通株式の期中平均株式数(千株)	88,067	89,408

## (重要な後発事象)

該当事項はありません。

## 【連結附属明細表】

## 【社債明細表】

当連結会計年度において社債は存在していません。

## 【借入金等明細表】

区分	当期首残高 (千円)	当期末残高 (千円)	平均利率 (%)	返済期限
短期借入金	21,937,000	19,816,000	0.55	
1年以内に返済予定の長期借入金	18,873,281	11,895,556	1.32	
1年以内に返済予定のリース債務	42,850	34,644		
長期借入金(1年以内に返済予定のものを除く。)	34,815,478	32,854,163	1.19	平成27年5月21日 ～平成35年7月31日
リース債務(1年以内に返済予定のものを除く。)	58,598	42,955		平成27年9月30日 ～平成30年7月26日
その他有利子負債				
合計	75,727,207	64,633,813		

(注) 1 「平均利率」については、借入金等の期末残高に対する加重平均利率を記載しております。

また、リース債務については支払利子込み法を採用しているため記載していません。

- 2 長期借入金及びリース債務(1年以内に返済予定のものを除く)の連結決算日後5年内における返済または返還予定額は以下のとおりであります。

区分	1年超2年以内 (千円)	2年超3年以内 (千円)	3年超4年以内 (千円)	4年超5年以内 (千円)
長期借入金	14,519,056	8,571,038	6,189,544	2,055,841
リース債務	22,750	10,817	6,885	2,501

## 【資産除去債務明細表】

当連結会計年度期首及び当連結会計年度末における資産除去債務の金額が当連結会計年度期首及び当連結会計年度末における負債及び純資産の合計額の100分の1以下であるため、記載を省略しております。

## (2) 【その他】

当連結会計年度における四半期情報等

(累計期間)	第1四半期	第2四半期	第3四半期	当連結会計年度
売上高 (千円)	22,530,887	50,913,203	82,641,118	117,497,462
税金等調整前四半期(当期)純利益 (千円)	916,189	2,040,058	4,660,428	4,045,552
四半期(当期)純利益 (千円)	405,305	1,332,843	3,034,423	2,562,743
1株当たり四半期(当期)純利益 (円)	4.54	14.93	33.97	28.66

(会計期間)	第1四半期	第2四半期	第3四半期	第4四半期
1株当たり四半期純利益又は1株当たり四半期純損失( ) (円)	4.54	10.39	19.01	5.26



## 2 【財務諸表等】

## (1) 【財務諸表】

## 【貸借対照表】

(単位：千円)

	前事業年度 (平成25年3月31日)	当事業年度 (平成26年3月31日)
<b>資産の部</b>		
流動資産		
現金及び預金	37,636	5,377
原材料及び貯蔵品	84	711
前払費用	18,817	19,339
繰延税金資産	5,070	3,569
その他	119,481	189,933
流動資産合計	181,089	218,930
固定資産		
投資その他の資産		
関係会社株式	18,068,757	18,078,757
その他	387	387
投資その他の資産合計	18,069,144	18,079,144
固定資産合計	18,069,144	18,079,144
資産合計	18,250,234	18,298,074
<b>負債の部</b>		
流動負債		
短期借入金	2,150,000	1,920,000
1年内返済予定の長期借入金	212,000	212,000
未払金	11,477	11,662
未払費用	6,925	5,116
未払法人税等	10,817	3,783
未払消費税等	6,191	4,222
前受金	708	737
預り金	8,812	10,580
賞与引当金	7,577	7,918
流動負債合計	2,414,508	2,176,022
固定負債		
長期借入金	2,200,000	1,988,000
固定負債合計	2,200,000	1,988,000
負債合計	4,614,508	4,164,022
<b>純資産の部</b>		
株主資本		
資本金	3,000,000	3,000,000
資本剰余金		
資本準備金	750,000	750,000
その他資本剰余金	10,032,598	10,032,689
資本剰余金合計	10,782,598	10,782,689
利益剰余金		
その他利益剰余金		
繰越利益剰余金	1,929,484	2,428,926
利益剰余金合計	1,929,484	2,428,926
自己株式	2,076,357	2,077,563
株主資本合計	13,635,725	14,134,052
純資産合計	13,635,725	14,134,052
負債純資産合計	18,250,234	18,298,074

## 【損益計算書】

(単位：千円)

	前事業年度 (自 平成24年 4月 1日 至 平成25年 3月31日)	当事業年度 (自 平成25年 4月 1日 至 平成26年 3月31日)
営業収益		
関係会社受取配当金	659,517	956,484
関係会社受入手数料	678,129	668,194
営業収益合計	1,337,647	1,624,678
営業費用		
販売費及び一般管理費	1 581,459	1 608,484
営業費用合計	581,459	608,484
営業利益	756,187	1,016,193
営業外収益		
受取利息	0	0
その他	637	904
営業外収益合計	637	904
営業外費用		
支払利息	40,700	33,158
その他	27	0
営業外費用合計	40,728	33,158
経常利益	716,096	983,939
税引前当期純利益	716,096	983,939
法人税、住民税及び事業税	26,584	13,182
法人税等調整額	1,099	1,500
法人税等合計	25,484	14,682
当期純利益	690,611	969,257

## 【株主資本等変動計算書】

前事業年度(自 平成24年4月1日至 平成25年3月31日)

(単位：千円)

	株主資本			
	資本金	資本剰余金		
		資本準備金	その他資本剰余金	資本剰余金合計
当期首残高	3,000,000	750,000	9,814,036	10,564,036
当期変動額				
剰余金の配当				
当期純利益				
自己株式の取得				
自己株式の処分			218,561	218,561
当期変動額合計	-	-	218,561	218,561
当期末残高	3,000,000	750,000	10,032,598	10,782,598

	株主資本				純資産合計
	利益剰余金		自己株式	株主資本合計	
	その他利益剰余金	利益剰余金合計			
	繰越利益剰余金				
当期首残高	1,608,504	1,608,504	2,318,058	12,854,482	12,854,482
当期変動額					
剰余金の配当	369,631	369,631		369,631	369,631
当期純利益	690,611	690,611		690,611	690,611
自己株式の取得			978	978	978
自己株式の処分			242,680	461,242	461,242
当期変動額合計	320,979	320,979	241,701	781,243	781,243
当期末残高	1,929,484	1,929,484	2,076,357	13,635,725	13,635,725

当事業年度(自 平成25年 4月 1 日至 平成26年 3月31日)

(単位：千円)

	株主資本			
	資本金	資本剰余金		
		資本準備金	その他資本剰余金	資本剰余金合計
当期首残高	3,000,000	750,000	10,032,598	10,782,598
当期変動額				
剰余金の配当				
当期純利益				
自己株式の取得				
自己株式の処分			91	91
当期変動額合計	-	-	91	91
当期末残高	3,000,000	750,000	10,032,689	10,782,689

	株主資本				純資産合計
	利益剰余金		自己株式	株主資本合計	
	その他利益剰余金	利益剰余金合計			
	繰越利益剰余金				
当期首残高	1,929,484	1,929,484	2,076,357	13,635,725	13,635,725
当期変動額					
剰余金の配当	469,814	469,814		469,814	469,814
当期純利益	969,257	969,257		969,257	969,257
自己株式の取得			1,338	1,338	1,338
自己株式の処分			132	223	223
当期変動額合計	499,442	499,442	1,206	498,327	498,327
当期末残高	2,428,926	2,428,926	2,077,563	14,134,052	14,134,052

## 【注記事項】

(重要な会計方針)

- 1 有価証券の評価基準及び評価方法  
子会社株式及び関連会社株式  
移動平均法による原価法
- 2 たな卸資産の評価基準及び評価方法  
貯蔵品  
移動平均法による原価法（貸借対照表価額は収益性の低下に基づく簿価切下げの方法により算定）
- 3 引当金の計上基準  
賞与引当金  
従業員賞与の支給に備えるため、支給見込額を計上しております。
- 4 その他財務諸表作成のための基本となる重要な事項  
消費税等の会計処理  
消費税及び地方消費税の会計処理は税抜方式によっており、控除対象外消費税及び地方消費税は、当事業年度の費用として処理しております。

(損益計算書関係)

- 1 各科目に含まれている関係会社に対するものは、次のとおりであります。

	前事業年度		当事業年度	
	(自	平成24年4月1日	(自	平成25年4月1日
	至	平成25年3月31日)	至	平成26年3月31日)
販売費及び一般管理費		千円		千円
業務委託料		99,184		99,349
賃借料		53,829		53,667
広告宣伝費		33,621		53,283

- 2 販売費及び一般管理費のうち主要な費目及び金額並びにおおよその割合は、次のとおりであります。

	前事業年度		当事業年度	
	(自	平成24年4月1日	(自	平成25年4月1日
	至	平成25年3月31日)	至	平成26年3月31日)
		千円		千円
役員報酬		138,500		132,450
給料及び手当		118,338		115,463
賞与引当金繰入額		7,577		7,918
広告宣伝費		33,621		53,283
賃借料		55,245		55,083
支払手数料		141,454		147,463
おおよその割合				
販売費		%		%
一般管理費		100 "		100 "

## (株主資本等変動計算書関係)

前事業年度(自 平成24年4月1日 至 平成25年3月31日)

## 自己株式に関する事項

株式の種類	当事業年度期首	増加	減少	当事業年度末
普通株式(千株)	14,893	4	1,559	13,338

## (変動事由の概要)

自己株式の増加数の主な内訳は、次のとおりであります。

単元未満株式の買取りによる増加 4千株

自己株式の減少数の主な内訳は、次のとおりであります。

株式交換による減少 1,559千株

当事業年度(自 平成25年4月1日 至 平成26年3月31日)

## 自己株式に関する事項

株式の種類	当事業年度期首	増加	減少	当事業年度末
普通株式(千株)	13,338	5	0	13,342

## (変動事由の概要)

自己株式の増加数の主な内訳は、次のとおりであります。

単元未満株式の買取りによる増加 5千株

自己株式の減少数の主な内訳は、次のとおりであります。

株式買増請求による減少 0千株

## (リース取引関係)

該当事項はありません。

## (有価証券関係)

(注) 時価を把握することが極めて困難と認められる子会社株式及び関連会社株式の貸借対照表計上額

(単位：千円)

区分	前事業年度 (平成25年3月31日)	当事業年度 (平成26年3月31日)
子会社株式	17,921,257	17,931,257
関連会社株式	147,500	147,500
計	18,068,757	18,078,757

## (税効果会計関係)

## 1 繰延税金資産及び繰延税金負債の発生の主な原因別の内訳

	前事業年度 (平成25年3月31日) 千円	当事業年度 (平成26年3月31日) 千円
賞与引当金	2,839	2,778
賞与引当金に係る社会保険料	415	411
未払事業税	1,815	379
関係会社株式評価損	175,941	175,941
関係会社株式みなし配当	17,545	17,545
繰延税金資産小計	198,556	197,055
評価性引当額	193,486	193,486
繰延税金資産合計	5,070	3,569

## 2 法定実効税率と税効果会計適用後の法人税等の負担率との差異の原因となった主な項目別の内訳

	前事業年度 (平成25年3月31日) %	当事業年度 (平成26年3月31日) %
法定実効税率	37.4	37.4
(調整)		
交際費等永久に損金 に算入されない項目	0.3	0.3
受取配当金等永久に益金 に算入されない項目	34.4	36.3
住民税均等割	0.2	0.1
その他	0.0	0.0
税効果会計適用後 の法人税等の負担率	3.5	1.5

## 2 法人税等の税率の変更による繰延税金資産の金額の修正

「所得税法等の一部を改正する法律」(平成26年法律第10号)が平成26年3月31日に公布され、平成26年4月1日以降開始する事業年度から復興特別法人税が課されないこととなりました。これに伴い、繰延税金資産の計算に使用した法定実効税率は、平成26年4月1日に開始する事業年度に解消が見込まれる一時差異については従来の37.47%から35.09%に変更されております。

この税率変更により、繰延税金資産の金額は242千円減少し、法人税等調整額が同額増加しております。

## (企業結合等関係)

連結財務諸表の「注記事項(企業結合等関係)」に同一の内容を記載しているため、注記を省略しております。

## (1株当たり情報)

	前事業年度 (自 平成24年4月1日 至 平成25年3月31日)	当事業年度 (自 平成25年4月1日 至 平成26年3月31日)
1株当たり純資産額	145円12銭	150円43銭
1株当たり当期純利益	7円46銭	10円32銭

(注) 1 潜在株式調整後1株当たり当期純利益については、潜在株式が存在しないため記載しておりません。

2 1株当たり当期純利益の算定上の基礎は、以下のとおりであります。

項目	前事業年度 (自 平成24年4月1日 至 平成25年3月31日)	当事業年度 (自 平成25年4月1日 至 平成26年3月31日)
損益計算書上の当期純利益(千円)	690,611	969,257
普通株主に帰属しない金額(千円)		
普通株式に係る当期純利益(千円)	690,611	969,257
普通株式の期中平均株式数(千株)	92,533	93,960

## (重要な後発事象)

該当事項はありません。



## 【附属明細表】

## 【有価証券明細表】

有価証券の金額が資産の総額の100分の1以下であるため、財務諸表等規則第124条の規定により記載を省略しております。

## 【有形固定資産等明細表】

該当事項はありません。

## 【引当金明細表】

区分	当期首残高 (千円)	当期増加額 (千円)	当期減少額 (目的使用) (千円)	当期減少額 (その他) (千円)	当期末残高 (千円)
賞与引当金	7,577	7,918	7,577		7,918

## (2) 【主な資産及び負債の内容】

平成26年3月31日現在における資産及び負債の内容は次のとおりであります。

## 流動資産

## (イ)現金及び預金

区分	金額(千円)
現金	931
預金	
当座預金	3,877
普通預金	568
預金計	4,445
合計	5,377

## (ロ)貯蔵品

区分	金額(千円)
パンフレット	257
その他	453
合計	711

## 固定資産

## 関係会社株式

銘柄	株式数(株)	金額(千円)
三交不動産(株) 1	3,832,000	8,418,590
三重交通(株) 1	72,783,183	6,065,430
名阪近鉄バス(株) 1	1,800,000	1,096,506
三重交通商事(株) 1	1,980,000	903,854
(株)三交クリエイティブ・ライフ 1	9,600	770,442
(株)三交タクシー 1	40,000	323,034
御在所ロープウェイ(株) 1	300,000	150,000
その他5社 1	151,460	203,398
三重県観光開発(株) 2	29,500	147,500
合計	80,925,743	18,078,757

(注) 1：子会社  
2：関連会社

## 流動負債

## 短期借入金

借入先	金額(千円)
(株)百五銀行	1,920,000
合計	1,920,000

## 1年内返済予定の長期借入金

借入先	金額(千円)
(株)百五銀行	212,000
合計	212,000

## 固定負債

## 長期借入金

借入先	金額(千円)
(株)百五銀行	1,988,000
合計	1,988,000

## (3) 【その他】

該当事項はありません。

## 第6 【提出会社の株式事務の概要】

事業年度	4月1日から3月31日まで
定時株主総会	6月中
基準日	3月31日
剰余金の配当の基準日	9月30日、3月31日
1単元の株式数	1,000株
単元未満株式の買取り・買増し	
取扱場所	名古屋市中区栄三丁目15番33号 三井住友信託銀行株式会社 証券代行部
株主名簿管理人	東京都千代田区丸の内一丁目4番1号 三井住友信託銀行株式会社 (特別口座)
取次所	東京都千代田区丸の内一丁目4番1号 三井住友信託銀行株式会社
買取・買増手数料	株式の売買の委託に係る手数料相当額として別途定める金額
公告掲載方法	電子公告といたします。ただし、事故その他やむを得ない事由によって電子公告による公告をすることができない場合は、中日新聞及び伊勢新聞に掲載して行います。なお、電子公告は当社ホームページに掲載しており、そのアドレスは次のとおりであります。 (ホームページアドレス <a href="http://holdings.sanco.co.jp/public_notice/index.html">http://holdings.sanco.co.jp/public_notice/index.html</a> )
株主に対する特典	<p>毎年3月31日及び毎年9月30日現在の株主に対し、株主優待乗車証及び株主優待乗車券を、次の基準によりそれぞれ5月及び11月に送付いたします。</p> <p>1 三重交通・名阪近鉄バス 路線バス区間選択株主優待乗車証</p> <p>(1) 24,000株以上40,000株未満 次の3種のうち、いずれか1種を株主選択</p> <p>イ 三重交通 桑名、四日市及び中勢各営業所所管路線</p> <p>ロ 三重交通 中勢、伊賀、松阪、伊勢、志摩及び南紀各営業所所管路線</p> <p>ハ 名阪近鉄バス 全線</p> <p>(2) 40,000株以上 三重交通・名阪近鉄バス共通 全線</p> <p>2 三重交通・名阪近鉄バス共通 路線バス株主優待乗車券</p> <p>(1) 8,000株以上16,000株未満 乗車券12枚</p> <p>(2) 16,000株以上24,000株未満 乗車券24枚</p> <p>(注) 1 いずれも特定路線は利用不可。</p> <p>特定路線 (三重交通)</p> <p>高速鳥羽大宮線、高速伊賀品川線、高速南紀大宮線、名古屋長島温泉高速線、栄長島温泉高速線、岐阜長島温泉高速線、名古屋上野高速線、名古屋南紀高速線、四日市京都高速線、津京都高速線、四日市大阪高速線、伊賀大阪高速線、桑名中部国際空港高速線、四日市中部国際空港高速線及び名古屋伊勢志摩高速線</p> <p>(名阪近鉄バス)</p> <p>高速線及び伊吹山線</p> <p>2 自治体から受託運行しているコミュニティバスには利用不可</p> <p>3 株主優待乗車証及び株主優待乗車券は、三重交通・名阪近鉄バス路線に加え、三交伊勢志摩交通及び八風バスの路線並びに三重急行自動車の三重交通との共同運行路線にも利用可</p>

(注) 当社は単元未満株式についての権利を定款に定めております。当該規定により単元未満株式を有する株主は、その有する単元未満株式について、以下の権利以外の権利を行使することができません。

- (1) 会社法第189条第2項各号に掲げる権利
- (2) 会社法第166条第1項の規定による請求をする権利
- (3) 株主の有する株式数に応じて募集株式の割当て及び募集新株予約権の割当てを受ける権利
- (4) 単元未満株式の買増しを請求する権利

## 第7 【提出会社の参考情報】

### 1 【提出会社の親会社等の情報】

当社には、親会社等はありません。

### 2 【その他の参考情報】

当事業年度の開始日から有価証券報告書提出日までの間に次の書類を提出しております。

#### (1) 有価証券報告書及びその添付書類並びに確認書

事業年度 第7期(自 平成24年4月1日 至 平成25年3月31日)平成25年6月21日東海財務局長に提出。

#### (2) 内部統制報告書及びその添付書類

事業年度 第7期(自 平成24年4月1日 至 平成25年3月31日)平成25年6月21日東海財務局長に提出。

#### (3) 四半期報告書及び確認書

第8期第1四半期(自 平成25年4月1日 至 平成25年6月30日)平成25年8月9日東海財務局長に提出。

第8期第2四半期(自 平成25年7月1日 至 平成25年9月30日)平成25年11月8日東海財務局長に提出。

第8期第3四半期(自 平成25年10月1日 至 平成25年12月31日)平成26年2月10日東海財務局長に提出。

#### (4) 臨時報告書

企業内容等の開示に関する内閣府令第19条第2項第9号の2(株主総会における議決権行使の結果)の規定に基づく臨時報告書

平成25年6月26日東海財務局長に提出。

## 第二部 【提出会社の保証会社等の情報】

該当事項はありません。

## 独立監査人の監査報告書及び内部統制監査報告書

平成26年6月20日

三重交通グループホールディングス株式会社  
取締役会 御中

### 五十鈴監査法人

指定社員  
業務執行社員 公認会計士 安井 広伸

指定社員  
業務執行社員 公認会計士 端地 忠司

指定社員  
業務執行社員 公認会計士 下津 和也

#### <財務諸表監査>

当監査法人は、金融商品取引法第193条の2第1項の規定に基づく監査証明を行うため、「経理の状況」に掲げられている三重交通グループホールディングス株式会社の平成25年4月1日から平成26年3月31日までの連結会計年度の連結財務諸表、すなわち、連結貸借対照表、連結損益計算書、連結包括利益計算書、連結株主資本等変動計算書、連結キャッシュ・フロー計算書、連結財務諸表作成のための基本となる重要な事項、その他の注記及び連結附属明細表について監査を行った。

#### 連結財務諸表に対する経営者の責任

経営者の責任は、我が国において一般に公正妥当と認められる企業会計の基準に準拠して連結財務諸表を作成し適正に表示することにある。これには、不正又は誤謬による重要な虚偽表示のない連結財務諸表を作成し適正に表示するために経営者が必要と判断した内部統制を整備及び運用することが含まれる。

#### 監査人の責任

当監査法人の責任は、当監査法人が実施した監査に基づいて、独立の立場から連結財務諸表に対する意見を表明することにある。当監査法人は、我が国において一般に公正妥当と認められる監査の基準に準拠して監査を行った。監査の基準は、当監査法人に連結財務諸表に重要な虚偽表示がないかどうかについて合理的な保証を得るために、監査計画を策定し、これに基づき監査を実施することを求めている。

監査においては、連結財務諸表の金額及び開示について監査証拠を入手するための手続が実施される。監査手続は、当監査法人の判断により、不正又は誤謬による連結財務諸表の重要な虚偽表示のリスクの評価に基づいて選択及び適用される。財務諸表監査の目的は、内部統制の有効性について意見表明するためのものではないが、当監査法人は、リスク評価の実施に際して、状況に応じた適切な監査手続を立案するために、連結財務諸表の作成と適正な表示に関連する内部統制を検討する。また、監査には、経営者が採用した会計方針及びその適用方法並びに経営者によって行われた見積りの評価も含め全体としての連結財務諸表の表示を検討することが含まれる。

当監査法人は、意見表明の基礎となる十分かつ適切な監査証拠を入手したと判断している。

#### 監査意見

当監査法人は、上記の連結財務諸表が、我が国において一般に公正妥当と認められる企業会計の基準に準拠して、三重交通グループホールディングス株式会社及び連結子会社の平成26年3月31日現在の財政状態並びに同日をもって終了する連結会計年度の経営成績及びキャッシュ・フローの状況をすべての重要な点において適正に表示しているものと認める。

#### < 内部統制監査 >

当監査法人は、金融商品取引法第193条の2第2項の規定に基づく監査証明を行うため、三重交通グループホールディングス株式会社の平成26年3月31日現在の内部統制報告書について監査を行った。

#### 内部統制報告書に対する経営者の責任

経営者の責任は、財務報告に係る内部統制を整備及び運用し、我が国において一般に公正妥当と認められる財務報告に係る内部統制の評価の基準に準拠して内部統制報告書を作成し適正に表示することにある。

なお、財務報告に係る内部統制により財務報告の虚偽の記載を完全には防止又は発見することができない可能性がある。

#### 監査人の責任

当監査法人の責任は、当監査法人が実施した内部統制監査に基づいて、独立の立場から内部統制報告書に対する意見を表明することにある。当監査法人は、我が国において一般に公正妥当と認められる財務報告に係る内部統制の監査の基準に準拠して内部統制監査を行った。財務報告に係る内部統制の監査の基準は、当監査法人に内部統制報告書に重要な虚偽表示がないかどうかについて合理的な保証を得るために、監査計画を策定し、これに基づき内部統制監査を実施することを求めている。

内部統制監査においては、内部統制報告書における財務報告に係る内部統制の評価結果について監査証拠を入手するための手続が実施される。内部統制監査の監査手続は、当監査法人の判断により、財務報告の信頼性に及ぼす影響の重要性に基づいて選択及び適用される。また、内部統制監査には、財務報告に係る内部統制の評価範囲、評価手続及び評価結果について経営者が行った記載を含め、全体としての内部統制報告書の表示を検討することが含まれる。

当監査法人は、意見表明の基礎となる十分かつ適切な監査証拠を入手したと判断している。

#### 監査意見

当監査法人は、三重交通グループホールディングス株式会社が平成26年3月31日現在の財務報告に係る内部統制は有効であると表示した上記の内部統制報告書が、我が国において一般に公正妥当と認められる財務報告に係る内部統制の評価の基準に準拠して、財務報告に係る内部統制の評価結果について、すべての重要な点において適正に表示しているものと認める。

#### 利害関係

会社と当監査法人又は業務執行社員との間には、公認会計士法の規定により記載すべき利害関係はない。

以 上

- 1 上記は監査報告書の原本に記載された事項を電子化したものであり、その原本は当社(有価証券報告書提出会社)が別途保管しております。

- 2 XBRLデータは監査の対象に含まれていません。



## 独立監査人の監査報告書

平成26年6月20日

三重交通グループホールディングス株式会社  
取締役会 御中

五十鈴監査法人

指定社員  
業務執行社員 公認会計士 安井 広伸

指定社員  
業務執行社員 公認会計士 端地 忠司

指定社員  
業務執行社員 公認会計士 下津 和也

当監査法人は、金融商品取引法第193条の2第1項の規定に基づく監査証明を行うため、「経理の状況」に掲げられている三重交通グループホールディングス株式会社の平成25年4月1日から平成26年3月31日までの第8期事業年度の財務諸表、すなわち、貸借対照表、損益計算書、株主資本等変動計算書、重要な会計方針、その他の注記及び附属明細表について監査を行った。

### 財務諸表に対する経営者の責任

経営者の責任は、我が国において一般に公正妥当と認められる企業会計の基準に準拠して財務諸表を作成し適正に表示することにある。これには、不正又は誤謬による重要な虚偽表示のない財務諸表を作成し適正に表示するために経営者が必要と判断した内部統制を整備及び運用することが含まれる。

### 監査人の責任

当監査法人の責任は、当監査法人が実施した監査に基づいて、独立の立場から財務諸表に対する意見を表明することにある。当監査法人は、我が国において一般に公正妥当と認められる監査の基準に準拠して監査を行った。監査の基準は、当監査法人に財務諸表に重要な虚偽表示がないかどうかについて合理的な保証を得るために、監査計画を策定し、これに基づき監査を実施することを求めている。

監査においては、財務諸表の金額及び開示について監査証拠を入手するための手続が実施される。監査手続は、当監査法人の判断により、不正又は誤謬による財務諸表の重要な虚偽表示のリスクの評価に基づいて選択及び適用される。財務諸表監査の目的は、内部統制の有効性について意見表明するためのものではないが、当監査法人は、リスク評価の実施に際して、状況に応じた適切な監査手続を立案するために、財務諸表の作成と適正な表示に関連する内部統制を検討する。また、監査には、経営者が採用した会計方針及びその適用方法並びに経営者によって行われた見積りの評価も含め全体としての財務諸表の表示を検討することが含まれる。

当監査法人は、意見表明の基礎となる十分かつ適切な監査証拠を入手したと判断している。

### 監査意見

当監査法人は、上記の財務諸表が、我が国において一般に公正妥当と認められる企業会計の基準に準拠して、三重交通グループホールディングス株式会社の平成26年3月31日現在の財政状態及び同日をもって終了する事業年度の経営成績をすべての重要な点において適正に表示しているものと認める。

### 利害関係

会社と当監査法人又は業務執行社員との間には、公認会計士法の規定により記載すべき利害関係はない。

以上

- 1 上記は監査報告書の原本に記載された事項を電子化したものであり、その原本は当社(有価証券報告書提出会社)が別途保管しております。
- 2 XBRLデータは監査の対象には含まれていません。