

【表紙】

【提出書類】 有価証券報告書

【根拠条文】 金融商品取引法第24条第1項

【提出先】 関東財務局長

【提出日】 2019年6月27日

【事業年度】 第115期(自 2018年4月1日 至 2019年3月31日)

【会社名】 株式会社愛媛銀行

【英訳名】 The Ehime Bank, Ltd.

【代表者の役職氏名】 頭取 西川 義教

【本店の所在の場所】 愛媛県松山市勝山町2丁目1番地

【電話番号】 松山(089)933局1111番(大代表)

【事務連絡者氏名】 執行役員企画広報部長 三宅 和彦

【最寄りの連絡場所】 東京都千代田区岩本町3丁目2番4号  
株式会社愛媛銀行東京事務所

【電話番号】 東京(03)3861局8151番

【事務連絡者氏名】 執行役員東京事務所長 崎田 祥

【縦覧に供する場所】 株式会社東京証券取引所  
(東京都中央区日本橋兜町2番1号)

## 第一部 【企業情報】

## 第1 【企業の概況】

## 1 【主要な経営指標等の推移】

(1) 当連結会計年度の前4連結会計年度及び当連結会計年度に係る次に掲げる主要な経営指標等の推移

		2014年度	2015年度	2016年度	2017年度	2018年度
		(自2014年 4月1日 至2015年 3月31日)	(自2015年 4月1日 至2016年 3月31日)	(自2016年 4月1日 至2017年 3月31日)	(自2017年 4月1日 至2018年 3月31日)	(自2018年 4月1日 至2019年 3月31日)
連結経常収益	百万円	43,134	43,478	42,063	44,965	46,236
連結経常利益	百万円	10,168	9,760	7,474	9,373	8,074
親会社株主に帰属する 当期純利益	百万円	5,558	5,814	5,449	6,102	5,560
連結包括利益	百万円	12,181	6,585	3,117	11,678	2,684
連結純資産額	百万円	104,340	109,515	114,927	126,325	127,760
連結総資産額	百万円	2,447,121	2,461,481	2,505,647	2,550,623	2,606,492
1株当たり純資産額	円	583.76	3,061.56	2,974.83	3,204.73	3,239.74
1株当たり当期純利益	円	31.36	163.83	152.29	157.92	142.18
潜在株式調整後1株当 り当期純利益	円	26.38	138.03	129.34	145.09	132.46
自己資本比率	%	4.23	4.41	4.55	4.91	4.86
連結自己資本利益率	%	5.67	5.47	4.89	5.09	4.41
連結株価収益率	倍	7.65	7.11	8.93	7.97	8.00
営業活動による キャッシュ・フロー	百万円	63,045	133,318	100,456	27,450	21,340
投資活動による キャッシュ・フロー	百万円	39,180	22,220	18,096	13,311	9,372
財務活動による キャッシュ・フロー	百万円	7,067	8,426	1,072	1,401	1,256
現金及び現金同等物の 期末残高	百万円	348,050	228,529	309,820	267,660	297,119
従業員数 [外、平均臨時従業員数]	人	1,415 [484]	1,435 [478]	1,454 [458]	1,474 [454]	1,461 [397]

- (注) 1 当行及び連結子会社の消費税及び地方消費税の会計処理は、主として税抜方式によっております。
- 2 2016年10月1日付で普通株式5株を1株とする株式併合を実施いたしました。1株当たり純資産額、1株当たり当期純利益、潜在株式調整後1株当たり当期純利益は、2015年度の期首に当該株式併合が行われたと仮定して算出しております。
- 3 自己資本比率は、(期末純資産の部合計 - 期末非支配株主持分)を期末資産の部の合計で除して算出しております。

## (2) 当行の当事業年度の前4事業年度及び当事業年度に係る主要な経営指標等の推移

回次		第111期	第112期	第113期	第114期	第115期
決算年月		2015年3月	2016年3月	2017年3月	2018年3月	2019年3月
経常収益	百万円	39,332	39,760	38,088	40,008	41,531
経常利益	百万円	9,576	9,061	6,836	8,734	7,623
当期純利益	百万円	5,265	5,432	5,086	5,718	5,363
資本金	百万円	19,107	19,114	20,798	21,359	21,363
発行済株式総数	千株	178,058	178,121	38,466	39,413	39,419
純資産額	百万円	100,824	105,092	110,115	120,409	121,849
総資産額	百万円	2,438,976	2,452,978	2,497,425	2,541,270	2,598,474
預金残高	百万円	1,863,406	1,903,580	1,904,937	1,946,338	1,975,680
貸出金残高	百万円	1,451,713	1,496,891	1,578,167	1,631,175	1,663,011
有価証券残高	百万円	523,317	499,274	512,803	532,007	517,794
1株当たり純資産額	円	568.30	2,961.05	2,872.83	3,079.24	3,115.46
1株当たり配当額 (内1株当たり中間配当額)	円 (円)	6.00 (3.00)	8.00 (5.00)	18.00 (3.00)	32.00 (15.00)	30.00 (15.00)
1株当たり当期純利益	円	29.71	153.06	142.15	147.98	137.14
潜在株式調整後1株当たり 当期純利益	円	24.99	128.97	120.74	135.96	127.76
自己資本比率	%	4.13	4.28	4.40	4.73	4.68
自己資本利益率	%	5.51	5.27	4.72	4.96	4.42
株価収益率	倍	8.07	7.61	9.57	8.51	8.29
配当性向	%	20.20	26.13	21.76	21.62	21.87
従業員数 [外、平均臨時従業員数]	人	1,322 [461]	1,348 [459]	1,364 [437]	1,383 [431]	1,371 [375]
株主総利回り (比較指標：配当込み TOPIX)	% (%)	111.3 (130.7)	111.8 (116.5)	132.2 (133.7)	126.0 (154.9)	117.6 (147.1)
最高株価	円	260	279	1,455 (265)	1,484	1,380
最低株価	円	212	204	1,266 (216)	1,209	1,007

- (注) 1 消費税及び地方消費税の会計処理は、税抜方式によっております。  
2 第115期(2019年3月)中間配当についての取締役会決議は2018年11月26日に行いました。  
3 第114期(2018年3月)の1株当たり配当額のうち2円は特別配当であります。  
4 第112期(2016年3月)の1株当たり配当額のうち2円は創業100周年記念配当であります。  
5 2016年10月1日付で普通株式5株を1株とする株式併合を実施いたしました。1株当たり純資産額、1株当たり当期純利益、潜在株式調整後1株当たり当期純利益は、第112期の期首に当該株式併合が行われたと仮定して算出してしております。  
6 第113期(2017年3月)の1株当たり配当額18.00円は、中間配当額3.00円と期末配当額15.00円の合計となります。なお、2016年10月1日を効力発生日として普通株式5株につき1株の割合で株式併合を実施いたしましたので、中間配当額3.00円は当該株式併合前の配当額、期末配当額15.00円は当該株式併合後の配当額となります。  
7 自己資本比率は、期末純資産の部合計を期末資産の部の合計で除して算出してしております。  
8 最高・最低株価は、東京証券取引所市場第1部におけるものであります。

- 9 2016年6月29日開催の第112期定時株主総会決議により、2016年10月1日付で普通株式5株を1株にする株式併合を実施しております。第113期の株価については、株式併合後の最高・最低株価を記載し、株式併合前の最高・最低株価は( )にて記載しております。

株主総利回り及び比較指標の最近5年間の推移

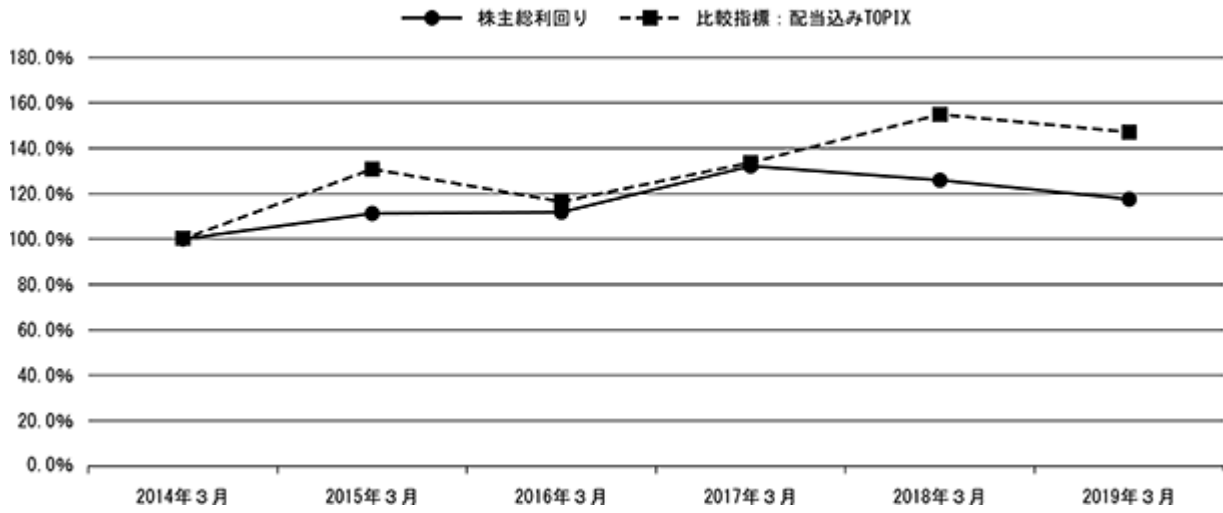

## 2 【沿革】

1915年(創業)	東豫無尽蓄積株式会社設立
1916年	今治無尽株式会社設立
1923年 8月	松山無尽株式会社設立
1929年 5月	常磐無尽株式会社設立
1932年	南豫無尽金融株式会社設立
1943年 3月	愛媛県内の無尽会社 5社が合併し、愛媛無尽株式会社を設立
1950年12月	伊豫殖産無尽株式会社の営業譲受
1951年10月	相互銀行に転換、株式会社愛媛相互銀行に商号変更
1960年12月	松山市勝山町に本店社屋新築移転(現社屋)
12月	日本銀行歳入代理店業務取扱開始
1968年12月	愛媛県収納代理店金融機関事務取扱開始
1971年 4月	株式を大阪証券取引所市場第 2 部に上場
1972年 2月	株式を大阪証券取引所市場第 1 部に上場
1973年 1月	愛媛県指定代理金融機関事務取扱開始
1975年 3月	外国為替公認銀行の認可を取得
1979年 2月	全銀データ通信システムに加盟
10月	全国相互銀行 C D ネットサービス(略称 S C S)に加盟
1983年 4月	公共債の窓口販売業務開始
1984年 8月	海外の銀行とコルレス業務開始
1985年12月	株式を東京証券取引所市場第 1 部に上場
1986年 6月	限定ディーリング業務開始
1987年 6月	フルディーリング業務開始
1989年 2月	普通銀行に転換、株式会社愛媛銀行に商号変更
1990年 4月	当行初の海外拠点である香港駐在員事務所を開設
1991年10月	松山市福音寺町にひめぎん電算センター新築
1992年 5月	新オンラインシステム「WINDS21」稼動
12月	松山市南持田町に研修所を新築
1993年 9月	信託代理店業務の取扱開始
1998年10月	香港駐在員事務所を閉鎖
12月	投資信託窓口販売業務開始
1999年 3月	郵貯 A T M ・ C D 提携による相互利用開始
7月	当行子会社「ひめぎんリース株式会社」と「ひめぎん総合ファイナンス株式会社」が合併し「ひめぎん総合リース株式会社」となる
12月	「J Aバンクえひめ」A T M ・ C D 提携による相互利用開始
2000年10月	北温信用組合と合併
2001年 4月	保険窓口販売業務開始
2002年 1月	確定拠出年金運営管理業務の取扱開始
4月	「個人インターネットバンキングサービス」取扱開始
5月	新勘定系、情報系端末機全店稼動
10月	生命保険窓口販売業務開始
2004年 8月	当行関連会社「投資事業有限責任組合えひめベンチャーファンド2004」設立
2005年 5月	証券仲介業務取扱開始
11月	「法人インターネットバンキングサービス」取扱開始
2006年11月	「えひめガイヤファンド投資事業有限責任組合」設立

2007年 1月	相互入金業務協議会に加盟する全国約390の金融機関との間で、A T Mによる相互入金サービス『入金ネット』の取扱を開始
7月	ローソンA T M提携、「ひめぎんC S R倶楽部」設立
2008年 4月	当行子会社「ひめぎんスタッフサポート株式会社」設立、インターネット支店「四国八十八カ所支店」開設
2009年10月	もみじ銀行とのA T M無料提携サービス開始
2010年 2月	クレジットカード機能をセットしたI Cキャッシュカードの取扱を開始
2011年11月	イオン銀行A T M・C D提携による相互利用開始
2012年 5月	ゆうちょ銀行とのA T M相互入金取扱開始
2013年 2月	イーネットとのA T M利用提携開始
3月	「えひめガイヤ成長産業化支援ファンド投資事業有限責任組合」設立
4月	セブン銀行とのA T M利用提携開始
7月	大阪証券取引所市場第 1 部上場廃止
8月	当行子会社「えひめインベストメント株式会社」解散 「投資事業有限責任組合えひめベンチャーファンド2013」設立
2014年 8月	「医療機関債」の取扱を開始
9月	「えひめアグリファンド投資事業有限責任組合」設立
10月	「地域金融機関等に対する低炭素化プロジェクトの専門派遣事業」に採択
12月	「ひめぎんスマホ口座」取扱開始
2015年 1月	「ひめぎんクイックカードローン」のWEB契約取扱開始
9月	創業100周年記念式典開催
10月	「法人向け事業保険」の取扱開始
2016年 1月	愛媛県内店舗内ATM営業時間を全日8：00～21：00まで延長
6月	「FinTechファンド」へ出資
10月	「ひめぎんJ C Bデビットカード」の取扱開始
2017年 1月	オンライン決済サービス「Yahoo!ウォレット」提携
2月	「LINE Pay」への電子マネーチャージ機能のサービス開始
3月	愛媛県と地方創生に関する包括提携協定の締結
2018年 3月	当行子会社「ひめぎん総合リース株式会社」の社名を「ひめぎんリース株式会社」へ変更
10月	当行子会社「ひめぎんスタッフサポート」解散
10月	事業承継ファンド「サクセッション1号」へ出資
2019年 1月	中小企業再生支援ファンド「トパーズ・プライベート・デット2号」へ出資
1月	有料職業紹介事業の認可取得

### 3 【事業の内容】

#### (1) 当行及び当行の関係会社の事業の内容

当行及び当行の関係会社は、当行、当行の連結子会社4社及び非連結子会社（持分法適用）3社で構成され、銀行業務を中心に、リース業務などの金融サービスに係る事業を行っております。

当行及び当行の関係会社の事業に係わる位置づけは次のとおりであります。なお、事業の区分は「第5 経理の状況 1(1)連結財務諸表 注記事項」に掲げるセグメントの区分と同一であります。

##### 〔銀行業〕

当行の本店ほか支店96店、出張所8店において預金業務、貸出業務、内国為替業務、外国為替業務等を行っており、地域金融機関として地域の皆様に親しまれ信頼される「ひめぎんグループ」の中核業務と位置づけております。また、連結子会社のひめぎんビジネスサービス株式会社において銀行業務に付随した業務を行っております。

##### 〔リース業〕

ひめぎんリース株式会社がリース業務等を行っております。

##### 〔その他〕

株式会社ひめぎんソフト、株式会社愛媛ジェーシービーにおいて、コンピュータ関連業務、クレジットカード業務、保証業務を行っております。

##### 〔持分法適用非連結子会社〕

投資事業有限責任組合えひめベンチャーファンド2013において、ベンチャー企業への投資業務を行っております。

えひめガイヤ成長産業化支援ファンド投資事業有限責任組合、えひめアグリファンド投資事業有限責任組合において、農林水産業の支援育成を目的とした投資業務を行っております。

#### (2) 当行及び当行の関係会社の事業系統図

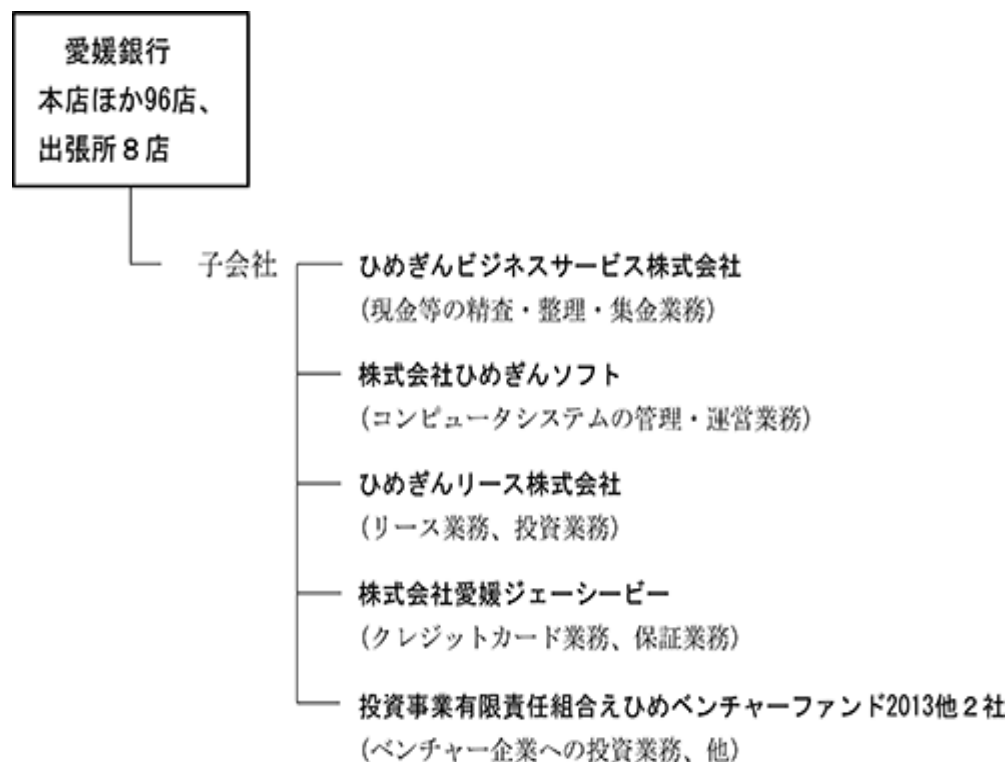

## 4 【関係会社の状況】

名称	住所	資本金又は 出資金 (百万円)	主要な事業 の内容	議決権の 所有(又は 被所有) 割合(%)	当行との関係内容				
					役員の 兼任等 (人)	資金 援助	営業上 の取引	設備の 賃貸借	業務 提携
(連結 子会社) ひめぎん ビジネス サービス (株)	愛媛県 松山市	10	銀行業	100	4 (1)		預金取引 業務受託	建物一 部賃借	
(株)ひめぎ んソフト	愛媛県 松山市	30	その他	50	4 (2)		預金取引 事務受託	建物一 部賃借	
ひめぎん リース(株)	愛媛県 松山市	30	リース業	75	4 (1)		金銭貸借 預金取引 リース 取引等	建物一 部賃借	
(株)愛媛 ジエー シービー	愛媛県 松山市	50	その他	90	5 (1)		金銭貸借 預金取引 債務保証		

- (注) 1 「主要な事業の内容」欄には、セグメント情報に記載された名称を記載しております。  
2 「当行との関係内容」の「役員の兼任等」欄の( )内は、当行の役員(内書き)であります。  
3 ひめぎんスタッフサポート(株)は、2018年10月1日に解散し、2019年2月13日に清算終了しました。

## 5 【従業員の状況】

## (1) 連結会社における従業員数

2019年3月31日現在

セグメントの名称	銀行業	リース業	その他	合計
従業員数(人)	1,394 [387]	10 [3]	57 [7]	1,461 [397]

- (注) 1 従業員数は、嘱託及び臨時従業員518人を含んでおりません。  
2 臨時従業員数は、[ ]内に年間の平均人員を外書きで記載しております。

## (2) 当行の従業員数

2019年3月31日現在

従業員数(人)	平均年齢(歳)	平均勤続年数(年)	平均年間給与(千円)
1,371 [375]	37.7	15.1	5,998

- (注) 1 従業員数は、嘱託及び臨時従業員462人を含んでおりません。  
2 当行の従業員はすべて銀行業のセグメントに属しております。  
3 臨時従業員数は、[ ]内に年間の平均人員を外書きで記載しております。  
4 平均年間給与は、賞与及び基準外賃金を含んでおります。  
5 当行の従業員組合は、愛媛銀行従業員組合と称し、組合員数は1,100人であります。労使間においては特記すべき事項はありません。



## 第2 【事業の状況】

### 1 【経営方針、経営環境及び対処すべき課題等】

以下の記載における将来に関する事項は、当連結会計年度の末日現在において当行グループ（当行及び連結子会社）が判断したものであります。

#### (1) 経営方針

当行は、「ふるさとの発展に役立つ銀行」、「たくましく発展する銀行」、「働きがいのある銀行」という経営理念を掲げております。

当行で受け継がれてきた精神は「思いやり」、「相互扶助」の無尽の精神であり、また、当行に求められている使命は、地域の産業と人々の暮らしを支えていくことであり、地域のお客さまに信頼され、地域の発展に尽くしていくという経営の根本は、これからも変わることはありません。

#### (2) 経営戦略等

当行は、2018年4月より3年間の第16次中期経営計画「変革への挑戦～すべてはお客さまのために～」をスタートさせました。

第16次中期経営計画では、地域・お客さま・株主にとってかけがえのない銀行を目指す姿とし、「お客さまとの共通価値創造」「生産性の向上」「リスク管理・ガバナンスの強化」を基本方針に掲げ、以下の3つの柱の改革を推進します。

収益構造改革...お客さまのニーズや課題に真摯に向き合い、新たな収益機会の創出に挑戦します。

お客さま本位の業務改革...お客さまに向き合う意識の醸成と時間の創出のため、積極的に業務改革を進めます。

従業員の行動改革...営業や地域貢献に時間を振り向けていくことで、お客さまとふるさとに新たな価値を創出します。

#### 第16次中期経営計画の計画最終年度の主要計数目標

< 2020年度：単体 >

収益性	当期純利益	60億円以上
	コア業務純益	100億円以上
	ROE(株主資本ベース)	5%以上

コア業務純益：業務純益 + 一般貸倒引当金繰入額 - 債券関係損益

ROE：当期純利益 ÷ 株主資本

健全性	自己資本比率	8%以上
	開示債権比率	2%台

自己資本比率：自己資本額 ÷ リスクアセット

開示債権比率：開示債権残高 ÷ (貸出債権残高 + 保証等債権残高)

安定性	総預金残高	24,000億円以上
	貸出金残高	17,500億円以上

#### (3) 経営環境及び対処すべき課題等

金融業界を取り巻く経営環境は、厳しい時代の潮流に伴い加速的に変化を続けております。

愛媛県においては、グローバルな環境変化の影響に加え、少子高齢化や人口減少問題、空家対策、廃業等に伴う事業者数の減少、そして大規模災害対策などの課題への対応が急がれています。

また、デジタル技術を活用した新たな金融サービスやRPAによる事務効率化・生産性向上、AIによるデータ利活

用などへの対応も、時代に劣後することなく取り組んでいく必要があります。

一方、昨今の企業不祥事等を背景に、企業の社会的責任に対する意識は高まってきており、当行としても現状のガバナンスと内部統制に慢心することなく、常に進化していく必要があると認識しております。

このような環境の中、当行の第16次中期経営計画の1年目は、多様化するお客さまや地域ニーズにしっかりと応えすべく、「ソリューション営業の底上げ」や「デジタル化の促進」、「行員の行動改革」など、着実に取り組んでまいりました。

中期経営計画の2年目は、1年目の取組みを一層深化させてまいります。

ソリューション営業を拡大させながら、収益構造改革を推し進めるとともに、AIやロボットの実用化による業務効率化や利便性向上を実現いたします。そのためにも行員一人ひとりが、自らの目的や役割を認識し、従来の発想を超えて果敢に挑戦できるよう、意識改革だけでなく行動改革も進めてまいります。

また、2019年度のスタートに際し、「愛媛銀行SDGs」宣言を行い、サステナビリティ（持続可能性）の考え方を明確にしました。社会・地域との対話を深め、本業を通じて、お客さまとの共通価値を創造していくとともに、社会・地域の発展に尽くす銀行経営をしっかりと行ってまいります。

当行の目指すべき姿である、「最初に相談される銀行」という愛媛銀行ブランドの確立を目指しながら、「変革への挑戦～すべてはお客さまのために～」をテーマに、皆様から必要とされる銀行となるよう果敢な挑戦を続けてまいります。

## 2 【事業等のリスク】

当行、当行の連結子会社4社及び持分法適用非連結子会社3社（以下、本項目においては「当行グループ」という。）において、事業の状況、経理の状況等に関する事項のうち、投資者の判断に重要な影響を及ぼす可能性のある主な事項には、以下のようなものがあります。当行グループは、これらのリスクを認識したうえで、リスクの抑制を図るとともに、万が一顕在化した場合には迅速かつ適切に対処してまいります。

なお、本項においては将来に関する事項が含まれておりますが、当該事項は当連結会計年度末現在において判断したものであります。

### （1）信用リスク

当行グループは、貸出金等の資産内容について自己査定を実施し、これに基づき貸倒引当金を繰り入れるとともに、不良債権の状況を開示しております。しかしながら、わが国の経済情勢、特に当行グループが主たる営業基盤としている四国地区内の経済情勢の変動が貸出先の業況等に悪影響を及ぼし、債務者区分の下方遷移や、担保価値の下落、その他予期せざる事由の発生により、不良債権及び与信費用が増加する可能性があります。

### （2）市場リスク

当行グループは、余資運用や政策投資等の観点から、各種債券や市場性のある株式等を保有しています。保有債券については、市場金利の変動等によって債券ポートフォリオの価値が下落し、損失を被る可能性があります。また、保有株式等については、株価の変動によって価格が下落すれば、減損または評価損が発生する可能性があります。

### （3）金利リスク

当行グループは、市場関連リスクの中の1つのファクターとして金利リスクを管理しております。しかしながら、貸出取引や有価証券投資等の資金運用と預金等による資金調達との金額・期間等のミスマッチが存在している状況において、当行グループの予期せぬ金利変動が生じた場合、当行グループの業績及び財務状況に影響を及ぼす可能性があります。

### （4）資金調達・流動性に関するリスク

当行グループは、資金調達や資金運用の状況について客観的な基準で把握し、流動性管理に万全を期しておりますが、当行グループの業績や財務状況が悪化した場合、あるいは市場環境が大きく変化した場合に、必要な資金の確保が困難になり、通常より著しく高い金利による資金調達を余儀なくされる可能性があります。

### （5）自己資本比率に係るリスク

当行は、「銀行法第14条の2の規定に基づき、銀行がその保有する資産等に照らし自己資本の充実の状況が適当であるかどうかを判断するための基準」（平成18年金融庁告示第19号）に定められた国内基準である自

己資本比率4%以上を維持する必要があるとあり、要求される水準を下回った場合、監督当局から業務の全部または一部の停止等の命令を受けることとなります。当行では適正かつ十分な水準の自己資本比率を維持することに努めておりますが、本項に示した事業等に係る各種リスクが顕在化することにより自己資本比率が低下する可能性があります。

(6) 繰延税金資産に係るリスク

繰延税金資産は、現時点におけるわが国の会計基準に基づき、一定の条件の下で、将来における税金負担額の軽減効果として貸借対照表に計上することが認められております。当行グループは、現時点において想定される金融経済環境等の様々な予測・仮定を前提に将来の課税所得を合理的に見積り計上しておりますが、実際の課税所得が想定と異なること等により、繰延税金資産が減額された場合には、当行グループの業務運営、業績及び財務状況に悪影響を及ぼす可能性があります。

(7) 格付に係るリスク

当行は、格付機関から格付を取得しております。格付の水準は、当行から格付機関に提供する情報のほか、格付機関が独自に収集した情報に基づいて付与されているため常に格付機関による見直しが行なわれる可能性があります。また、日本の金融システム全体に対する評価等の影響も受けます。仮に格付が引き下げられた場合には、資金調達コストの上昇や必要な資金を市場から確保できず資金繰りが困難になる可能性があります。

(8) 退職給付債務等の変動に係るリスク

当行グループの退職給付費用や債務は、年金資産の期待運用利回りや将来の退職給付債務算出に用いる年金数理上の前提条件に基づいて算出しておりますが、実際の結果が前提条件と異なる場合や前提条件に変更があった場合には追加損失が発生する可能性があります。また、制度内容の変更により未認識の過去勤務費用が発生する可能性があります。

(9) 規制変更のリスク

当行グループは、現時点の規制（法律、規則、政策、実務慣行等）に従って業務を遂行しております。将来、これらの規制の新設、変更、廃止並びにそれらによって発生する事態が、当行グループの業務運営、業績及び財務状況に悪影響を及ぼす可能性があります。

(10) 事務リスク

当行グループは、預金・為替・貸出などの銀行業務に加え、リース業務、クレジットカード業務など幅広い業務を行っております。これら多様な業務の遂行に際して、役職員による不正確な事務、あるいは不正や過失等による不適切な事務が行われることにより、損失が発生する可能性があります。当行グループではこのようなリスクが内在することを認識した上で、これを防止するための事務管理規程を定めて定期的な点検を行い、本部による事務指導の強化や管理者の育成を行っておりますが、仮に重大な事務リスクが顕在化した場合には、当行グループの業務運営、業績及び財務状況に悪影響を及ぼす可能性があります。

(11) システムリスク

当行グループは、勘定系・決済系等のコンピュータシステムを保有しており、お客様や各種決済機構等のシステムとネットワークで接続されています。当行グループでは、システムリスク管理規程を定め、日々システムの安定稼働の維持に努めるとともに定期的な保守点検も励行しております。しかしながら、万が一重大なシステム障害及び悪意のある第三者によるコンピュータシステムへの侵入等が発生した場合には、当行グループの業務運営、業績及び財務状況に悪影響を及ぼす可能性があります。

(12) 競合リスク

近年、わが国の金融制度は大幅に規制緩和されてきており、各種商品サービス等を含めた広範な分野において、他業態・他業種との競合が激しさを増しています。当行がこうした環境下において競争優位性を得られない場合、当行の業績及び財務状況に悪影響を及ぼす可能性があります。

(13) 風評リスク

当行グループの業務は、預金者等のお客様や市場関係者からの信用に大きく依存しております。そのため、当行グループや金融業界等に対する風説・風評が、マスコミ報道・市場関係者への情報伝播・インターネット上の掲示板への書き込み等により発生・拡散した場合には、お客様や市場関係者が当行グループについて事実と異なる理解・認識をされ、当行グループの業務運営、業績及び財務状況に悪影響を及ぼす可能性があります。

(14) コンプライアンスリスク

当行グループは、業務を遂行する上で様々な法令諸規制の適用を受けており、これらの法令諸規制が遵守されるよう、役職員に対するコンプライアンスの徹底に努めておりますが、これが遵守できなかった場合に

は、当行グループの業務運営、業績及び財務状況に悪影響を及ぼす可能性があります。

(15) 顧客情報に係るリスク

当行グループは、多数のお客様の情報を保有しているほか、様々な経営情報等の内部情報を有しております。これらの情報の管理については、情報管理に関するポリシーやその手続き等を策定するとともに、役職員への研修等による周知徹底、システム上のセキュリティ対策等を行っております。しかしながら、これらの対策にもかかわらず、重要な情報が外部に漏洩した場合には、当行グループの信用力、業務運営、業績及び財務状況に悪影響を及ぼす可能性があります。

(16) 災害リスク

当行グループは、愛媛県を中心に事業を展開しており、営業拠点、電算センター等の施設、お客様及び役員は愛媛県に集中しております。万が一、愛媛県を含む広域に災害等が発生した場合、あるいは愛媛県を中心とする局地的な災害等が発生した場合には、地域経済及び当行の施設、役職員に甚大な被害が及び可能性があります、その結果、当行グループの業績及び財政状態に悪影響を及ぼす可能性があります。

### 3 【経営者による財政状態、経営成績及びキャッシュ・フローの状況の分析】

#### (1) 経営成績等の状況の概要

##### < 金融経済環境 >

世界経済は、景気減速感が見られるものの一定の成長率を示しており、2019年度後半に向けて緩やかな回復が予想されています。しかしながら、英国のEU離脱の再延期に加え、5月に米国が中国に対する関税引き上げを表明したことを受けた米中の貿易摩擦の長期化も懸念されます。景気押し下げリスクが顕在化した場合の影響や実体経済に対する負の連鎖を注視していく必要があると考えております。

一方、国内経済は、戦後最長と言われた景気拡大に陰りが見え始めていますが、企業業績や雇用・所得環境の好転など、手応えの感じられる実績が示されています。また、5月から新元号「令和」に変わり、輝かしい新時代の幕開けを予感し、今後の景気浮揚への期待感が高まっております。

愛媛県内においても、総じて景気回復基調が続いており、企業の設備投資意欲も堅調に推移しています。また、松山道後を中心に、外国人観光客も年々増加傾向にあり、これからの観光産業にも期待が持たれます。

そのような経済情勢のなかにあって、大胆な金融緩和による厳しい銀行経営が依然続いていますが、地域金融機関に対しては、めまぐるしく変わる時代の要請に柔軟に対応しながら、これまで以上に、「お客さま」や「地域・社会」とともに持続的な発展を目指す経営が求められています。

##### < 財政状態 >

預金・譲渡性預金は積極的な営業活動を行った結果、前連結会計年度末比446億円増加の2兆3,922億円となりました。また、預り資産残高は同比5億円増加し1,570億円となりました。貸出金は、中小企業・個人向け貸出を中心に積極的な貸出に努めた結果、前連結会計年度末比310億円増加し、1兆6,597億円となりました。有価証券は、効率的な運用に努めました結果、前連結会計年度末比145億円減少し、5,186億円となりました。

連結自己資本比率は8.36%、当行単体では8.06%となりました。

## < 経営成績の説明 >

収益面では、マイナス金利政策の継続等による貸出金利の低下はあったものの貸出金残高の増加や有価証券利息配当金の増加により資金運用収益が前連結会計年度比16億87百万円の増加となりました。役員取引等収益については、前連結会計年度比4億25百万円の減少、その他業務収益については同比58百万円増加、その他経常収益が株式関係損益の減少により同比49百万円減少したことから、経常収益は同比12億71百万円増加して462億36百万円となりました。

費用面においては、引き続き企業業績の改善を受けて信用コストが減少したものの、資金調達費用やその他業務費用においては、外貨資金の調達コスト上昇により増加いたしました。また、役員取引等費用についても前連結会計年度比で1億98百万円増加したことから、経常費用は同比25億70百万円増加し381億62百万円となりました。

これらの結果、経常利益は前連結会計年度比12億99百万円減少して80億74百万円となり、親会社株主に帰属する当期純利益は同比5億41百万円の減少して55億60百万円となりました。

セグメント情報につきましては、次のとおりであります。なお、記載の金額は内部取引相殺前の金額であり、課税取引については消費税及び地方消費税を含んでおりません。

銀行業の経常収益は、資金運用収益の増加等により、前連結会計年度比15億11百万円増加の418億42百万円となりました。一方、経常費用は、信用コストは減少したものの、外貨資金調達費用や役員取引等費用の増加により前連結会計年度比26億15百万円増加し342億1百万円となりました。これらの結果、経常利益は前連結会計年度比11億3百万円減少して76億40百万円となりました。

リース業の経常収益は、前連結会計年度比1億81百万円増加し45億50百万円、経常費用は前連結会計年度比18百万円増加し43億58百万円となり、経常利益は前連結会計年度比1億63百万円増加して1億92百万円となりました。

その他（クレジットカード、コンピュータ業務運営・管理、人材派遣）の経常収益は、前連結会計年度比5億50百万円減少の19億86百万円、経常費用は前連結会計年度比2億68百万円減少の16億56百万円となり、経常利益は前連結会計年度比2億82百万円減少して3億29百万円となりました。

連結自己資本比率は8.36%、当行単体では8.06%となり、引き続き健全性を保っております。

## ・キャッシュ・フロー

当連結会計年度における現金及び現金同等物（以下、「資金」という）は、前連結会計年度末比294億58百万円増加しました。

### 営業活動によるキャッシュ・フロー

営業活動によるキャッシュ・フローは、預金・譲渡性預金の増加により前連結会計年度比487億90百万円増加し213億40百万円となりました。

### 投資活動によるキャッシュ・フロー

投資活動によるキャッシュ・フローは、有価証券取得が前年より減少したことから226億83百万円増加し、93億72百万円となりました。

### 財務活動によるキャッシュ・フロー

財務活動によるキャッシュ・フローは、配当金の支払いにより12億56百万円となりました。

この結果、現金及び現金同等物の期末残高は前連結会計年度末比294億58百万円増加し2,971億19百万円となりました。

## (1) 国内・国際業務部門別収支

(経営成績の説明)

貸出金の増強や資金運用の多様化を図り、貸出金利息や有価証券利息配当金が増加したものの、海外金利の上昇を背景とした資金調達費用の増加等によって、資金運用収支合計は前連結会計年度比 3 億83百万円減少して308億59百万円となりました。役務取引等収支合計は、消費者ローン等の保証料増加による役務費用増加や、預り資産手数料等減少により、前連結会計年度比 6 億23百万円減少し 13億51百万円となりました。その他業務収支は子会社のリース業務が堅調に推移したことから、前連結会計年度比23百万円増加し32億 5 百万円となりました。

種類	期別	国内業務部門	国際業務部門	相殺消去額( )	合計
		金額(百万円)	金額(百万円)	金額(百万円)	金額(百万円)
資金運用収支	前連結会計年度	26,725	4,517	-	31,242
	当連結会計年度	26,555	4,304	-	30,859
うち資金運用収益	前連結会計年度	27,772	7,101	177	34,696
	当連結会計年度	27,440	9,091	147	36,384
うち資金調達費用	前連結会計年度	1,047	2,584	177	3,453
	当連結会計年度	884	4,787	147	5,524
役務取引等収支	前連結会計年度	684	43	-	727
	当連結会計年度	1,291	60	-	1,351
うち役務取引等収益	前連結会計年度	4,477	133	-	4,610
	当連結会計年度	4,119	65	-	4,184
うち役務取引等費用	前連結会計年度	5,161	176	-	5,338
	当連結会計年度	5,410	125	-	5,536
その他業務収支	前連結会計年度	4,163	981	-	3,181
	当連結会計年度	4,218	1,013	-	3,205
うちその他業務収益	前連結会計年度	4,182	-	-	4,182
	当連結会計年度	4,240	-	-	4,240
うちその他業務費用	前連結会計年度	19	981	-	1,001
	当連結会計年度	22	1,013	-	1,035

(注) 1 「国内業務部門」は、当行及び子会社の円建取引、「国際業務部門」は当行及び子会社の外貨建取引であります。

ただし、円建対非居住者取引、特別国際金融取引勘定分等は国際業務部門に含めております。

2 「相殺消去額」は、国内業務部門と国際業務部門の間の資金貸借の利息であります。

## (2) 国内・国際業務部門別資金運用 / 調達の状況

(経営成績の説明)

資金運用勘定平均残高(相殺消去後)は、資金運用の多様化を進めた結果2兆3,671億81百万円(前連結会計年度比471億60百万円増加)となり、うち国内業務部門は2兆2,605億94百万円(前連結会計年度比377億39百万円増加)、国際業務部門は3,862億60百万円(前連結会計年度比161億58百万円増加)となりました。運用利回りは、合計で前連結会計年度比0.04%上昇し1.53%となりました。資金調達勘定平均残高(相殺消去後)は、預金等平均残高の増加を主因に2兆3,122億36百万円(前連結会計年度比478億55百万円増加)となり、うち国内業務部門は2兆2,086億90百万円(前連結会計年度比413億78百万円増加)、国際業務部門は3,832億19百万円(前連結会計年度比132億15百万円増加)となりました。合計の調達利回りは前連結会計年度比0.08%上昇して0.23%となりました。

## 国内業務部門

種類	期別	平均残高	利息	利回り
		金額(百万円)	金額(百万円)	(%)
資金運用勘定	前連結会計年度	2,222,854	27,772	1.24
	当連結会計年度	2,260,594	27,440	1.21
うち貸出金	前連結会計年度	1,461,888	23,008	1.57
	当連結会計年度	1,500,062	23,023	1.53
うち商品有価証券	前連結会計年度	341	3	0.90
	当連結会計年度	343	3	0.93
うち有価証券	前連結会計年度	288,538	2,354	0.81
	当連結会計年度	268,407	2,038	0.75
うちコールローン及び買入手形	前連結会計年度	5,074	1	0.02
	当連結会計年度	2,841	0	0.02
うち買現先勘定	前連結会計年度	-	-	-
	当連結会計年度	-	-	-
うち債券貸借取引支払保証金	前連結会計年度	-	-	-
	当連結会計年度	-	-	-
うち預け金	前連結会計年度	134,848	99	0.07
	当連結会計年度	147,693	98	0.06
資金調達勘定	前連結会計年度	2,167,311	1,047	0.04
	当連結会計年度	2,208,690	884	0.04
うち預金	前連結会計年度	1,822,387	795	0.04
	当連結会計年度	1,843,016	634	0.03
うち譲渡性預金	前連結会計年度	263,412	49	0.01
	当連結会計年度	296,600	41	0.01
うちコールマネー及び売渡手形	前連結会計年度	49,891	0	0.00
	当連結会計年度	42,688	-	-
うち売現先勘定	前連結会計年度	-	-	-
	当連結会計年度	-	-	-
うち債券貸借取引受入担保金	前連結会計年度	3,709	0	0.00
	当連結会計年度	-	-	-
うちコマース・ペーパー	前連結会計年度	-	-	-
	当連結会計年度	-	-	-
うち借入金	前連結会計年度	23,035	140	0.61
	当連結会計年度	22,027	135	0.61

(注) 1 「国内業務部門」は、当行及び子会社の円建取引であります。

ただし、円建対非居住者取引、特別国際金融取引勘定分等は国際業務部門に含めております。

2 平均残高は、原則として日々の残高の平均に基づいて算出しておりますが、子会社については、半年毎の残高に基づく平均残高を利用しております。

3 資金運用勘定は無利息預け金の平均残高(前連結会計年度158百万円、当連結会計年度225百万円)を、控除して表示しております。



## 国際業務部門

種類	期別	平均残高	利息	利回り
		金額(百万円)	金額(百万円)	(%)
資金運用勘定	前連結会計年度	370,102	7,101	1.91
	当連結会計年度	386,260	9,091	2.35
うち貸出金	前連結会計年度	139,055	2,048	1.47
	当連結会計年度	137,177	2,338	1.70
うち商品有価証券	前連結会計年度	-	-	-
	当連結会計年度	-	-	-
うち有価証券	前連結会計年度	221,154	4,971	2.24
	当連結会計年度	241,971	6,641	2.74
うちコールローン及び 買入手形	前連結会計年度	4,533	69	1.53
	当連結会計年度	4,386	100	2.28
うち買現先勘定	前連結会計年度	-	-	-
	当連結会計年度	-	-	-
うち債券貸借取引 支払保証金	前連結会計年度	-	-	-
	当連結会計年度	-	-	-
うち預け金	前連結会計年度	131	0	0.08
	当連結会計年度	135	0	0.07
資金調達勘定	前連結会計年度	370,004	2,584	0.69
	当連結会計年度	383,219	4,787	1.24
うち預金	前連結会計年度	71,880	504	0.70
	当連結会計年度	73,074	796	1.09
うち譲渡性預金	前連結会計年度	-	-	-
	当連結会計年度	-	-	-
うちコールマネー及び 売渡手形	前連結会計年度	3,341	57	1.72
	当連結会計年度	3,345	91	2.73
うち売現先勘定	前連結会計年度	-	-	-
	当連結会計年度	-	-	-
うち債券貸借取引 受入担保金	前連結会計年度	5,248	84	1.60
	当連結会計年度	5,166	128	2.48
うちコマーシャル・ ペーパー	前連結会計年度	-	-	-
	当連結会計年度	-	-	-
うち借入金	前連結会計年度	16,555	237	1.43
	当連結会計年度	21,732	549	2.52

(注) 1 「国際業務部門」は、当行及び子会社の外貨建取引であります。

ただし、円建対非居住者取引、特別国際金融取引勘定分等は国際業務部門に含めております。

2 国際業務部門の外貨建取引の平均残高は月次カレント方式(前月末TT仲値を当該月のノンエクスチェンジ取引に適用する方式)により算出しております。

3 資金運用勘定は無利息預け金の平均残高(前連結会計年度 百万円、当連結会計年度 百万円)を、控除して表示しております。

## 合計

種類	期別	平均残高(百万円)			利息(百万円)			利回り (%)
		小計	相殺 消去額 ( )	合計	小計	相殺 消去額 ( )	合計	
資金運用勘定	前連結会計年度	2,592,957	272,935	2,320,021	34,874	177	34,696	1.49
	当連結会計年度	2,646,855	279,673	2,367,181	36,531	147	36,384	1.53
うち貸出金	前連結会計年度	1,600,944	-	1,600,944	25,056	-	25,056	1.56
	当連結会計年度	1,637,239	-	1,637,239	25,362	-	25,362	1.54
うち商品有価証券	前連結会計年度	341	-	341	3	-	3	0.90
	当連結会計年度	343	-	343	3	-	3	0.93
うち有価証券	前連結会計年度	509,692	-	509,692	7,325	-	7,325	1.43
	当連結会計年度	510,379	-	510,379	8,679	-	8,679	1.70
うちコールローン 及び買入手形	前連結会計年度	9,607	-	9,607	70	-	70	0.73
	当連結会計年度	7,227	-	7,227	101	-	101	1.39
うち買現先勘定	前連結会計年度	-	-	-	-	-	-	-
	当連結会計年度	-	-	-	-	-	-	-
うち債券貸借取引 支払保証金	前連結会計年度	-	-	-	-	-	-	-
	当連結会計年度	-	-	-	-	-	-	-
うち預け金	前連結会計年度	134,979	-	134,979	99	-	99	0.07
	当連結会計年度	147,829	-	147,829	98	-	98	0.06
資金調達勘定	前連結会計年度	2,537,315	272,935	2,264,380	3,631	177	3,453	0.15
	当連結会計年度	2,591,909	279,673	2,312,236	5,672	147	5,524	0.23
うち預金	前連結会計年度	1,894,267	-	1,894,267	1,299	-	1,299	0.06
	当連結会計年度	1,916,090	-	1,916,090	1,430	-	1,430	0.07
うち譲渡性預金	前連結会計年度	263,412	-	263,412	49	-	49	0.01
	当連結会計年度	296,600	-	296,600	41	-	41	0.01
うちコールマネー 及び売渡手形	前連結会計年度	53,233	-	53,233	57	-	57	0.10
	当連結会計年度	46,033	-	46,033	91	-	91	0.19
うち売現先勘定	前連結会計年度	-	-	-	-	-	-	-
	当連結会計年度	-	-	-	-	-	-	-
うち債券貸借取引 受入担保金	前連結会計年度	8,958	-	8,958	84	-	84	0.94
	当連結会計年度	5,166	-	5,166	128	-	128	2.48
うち コマーシャル・ ペーパー	前連結会計年度	-	-	-	-	-	-	-
	当連結会計年度	-	-	-	-	-	-	-
うち借入金	前連結会計年度	39,591	-	39,591	377	-	377	0.95
	当連結会計年度	43,759	-	43,759	684	-	684	1.56

(注) 1 資金運用勘定は無利息預け金の平均残高(前連結会計年度158百万円、当連結会計年度225百万円)を、控除して表示しております。

2 「相殺消去額」は、国内業務部門と国際業務部門の間の資金貸借の平均残高及び利息であります。

(3) 国内・国際業務部門別役務取引の状況

(経営成績の説明)

役務取引等収益合計は証券関連業務手数料等の減少を主因に41億84百万円（前連結会計年度比4億25百万円減少）となりました。役務取引等費用合計は、消費者ローン等の保証料増加に伴い155億36百万円（前連結会計年度比1億98百万円増加）となりました。

種類	期別	国内業務部門	国際業務部門	相殺消去額( )	合計
		金額(百万円)	金額(百万円)	金額(百万円)	金額(百万円)
役務取引等収益	前連結会計年度	4,477	133	-	4,610
	当連結会計年度	4,119	65	-	4,184
うち預金・貸出業務	前連結会計年度	1,749	-	-	1,749
	当連結会計年度	1,513	-	-	1,513
うち為替業務	前連結会計年度	1,056	132	-	1,188
	当連結会計年度	1,128	65	-	1,193
うち証券関連業務	前連結会計年度	627	-	-	627
	当連結会計年度	454	-	-	454
うち代理業務	前連結会計年度	676	-	-	676
	当連結会計年度	650	-	-	650
うち保護預り・貸金庫業務	前連結会計年度	37	-	-	37
	当連結会計年度	36	-	-	36
うち保証業務	前連結会計年度	55	0	-	55
	当連結会計年度	70	0	-	71
役務取引等費用	前連結会計年度	5,161	176	-	5,338
	当連結会計年度	5,410	125	-	5,536
うち為替業務	前連結会計年度	210	176	-	387
	当連結会計年度	209	125	-	335

(注) 1 「国内業務部門」は、当行及び子会社の円建取引であります。  
2 「国際業務部門」は、当行及び子会社の外貨建取引であります。

(4) 国内・国際業務部門別預金残高の状況

預金の種類別残高(未残)

種類	期別	国内業務部門	国際業務部門	相殺消去額( )	合計
		金額(百万円)	金額(百万円)	金額(百万円)	金額(百万円)
預金合計	前連結会計年度	1,870,994	71,601	-	1,942,595
	当連結会計年度	1,890,476	81,357	-	1,971,833
うち流動性預金	前連結会計年度	933,904	-	-	933,904
	当連結会計年度	987,398	-	-	987,398
うち定期性預金	前連結会計年度	932,455	-	-	932,455
	当連結会計年度	898,606	-	-	898,606
うちその他	前連結会計年度	4,635	71,601	-	76,236
	当連結会計年度	4,471	81,357	-	85,828
譲渡性預金	前連結会計年度	404,982	-	-	404,982
	当連結会計年度	420,392	-	-	420,392
総合計	前連結会計年度	2,275,977	71,601	-	2,347,578
	当連結会計年度	2,310,869	81,357	-	2,392,226

(注) 1 「国内業務部門」は、当行及び子会社の円建取引、「国際業務部門」は、当行及び子会社の外貨建取引であります。

ただし、円建対非居住者取引、特別国際金融取引勘定等々は、国際業務部門に含めております。

- 2 流動性預金 = 当座預金 + 普通預金 + 貯蓄預金 + 通知預金  
3 定期性預金 = 定期預金 + 定期積金

## (5) 国内・国際業務部門別貸出金残高の状況

## 業種別貸出状況(未残・構成比)

業種別	前連結会計年度		当連結会計年度	
	金額(百万円)	構成比(%)	金額(百万円)	構成比(%)
国内 (除く特別国際金融取引勘定分)	1,628,784	100.00	1,659,795	100.00
製造業	117,209	7.20	124,005	7.47
農業、林業	2,495	0.15	2,235	0.13
漁業	5,120	0.31	5,087	0.31
鉱業、採石業、砂利採取業	146	0.01	131	0.01
建設業	45,617	2.80	47,737	2.88
電気・ガス・熱供給・水道業	10,813	0.66	13,417	0.81
情報通信業	4,902	0.30	4,727	0.28
運輸業、郵便業	146,468	8.99	161,537	9.73
卸売業、小売業	87,458	5.37	88,266	5.32
金融業、保険業	73,149	4.49	69,276	4.17
不動産業、物品賃貸業	146,072	8.97	143,266	8.63
各種サービス業	180,448	11.08	177,066	10.67
地方公共団体	155,463	9.55	153,515	9.25
その他	653,417	40.12	669,524	40.34
特別国際金融取引勘定分				
政府等 金融機関 その他				
合計	1,628,784		1,659,795	

(注) 1 「国内」とは、当行及び子会社で特別国際金融取引勘定分を除いたものであります。

2 当行には海外店及び海外に本店を有する子会社はありません。

## 外国政府等向け債権残高(国別)

該当事項はありません。

## (6) 国内・国際業務部門別有価証券の状況

## 有価証券残高(未残)

種類	期別	国内業務部門	国際業務部門	合計
		金額(百万円)	金額(百万円)	金額(百万円)
国債	前連結会計年度	75,146	-	75,146
	当連結会計年度	61,159	-	61,159
地方債	前連結会計年度	69,790	-	69,790
	当連結会計年度	83,671	-	83,671
短期社債	前連結会計年度	-	-	-
	当連結会計年度	-	-	-
社債	前連結会計年度	54,184	-	54,184
	当連結会計年度	48,053	-	48,053
株式	前連結会計年度	53,141	-	53,141
	当連結会計年度	44,894	-	44,894
その他の証券	前連結会計年度	52,655	228,301	280,956
	当連結会計年度	46,047	234,864	280,912
合計	前連結会計年度	304,917	228,301	533,219
	当連結会計年度	283,826	234,864	518,690

(注) 1 「国内業務部門」は、当行及び子会社の円建取引、「国際業務部門」は、当行及び子会社の外貨建取引であります。ただし、円建外国証券は国際業務部門に含めております。

2 「その他の証券」には、外国債券を含んでおります。

(自己資本比率等の状況)

(参考)

自己資本比率は、銀行法第14条の2の規定に基づき、銀行がその保有する資産等に照らし自己資本の充実の状況が適当であるかどうかを判断するための基準（平成18年金融庁告示第19号）に定められた算式に基づき、連結ベースと単体ベースの双方について算出しております。

なお、当行は、国内基準を適用のうえ、信用リスク・アセットの算出においては標準的手法を採用しております。

連結自己資本比率(国内基準)

(単位：億円、%)

	2019年3月31日
1. 連結自己資本比率(2/3)	8.36
2. 連結における自己資本の額	1,189
3. リスク・アセットの額	14,215
4. 連結総所要自己資本額	568

単体自己資本比率(国内基準)

(単位：億円、%)

	2019年3月31日
1. 自己資本比率(2/3)	8.06
2. 単体における自己資本の額	1,133
3. リスク・アセットの額	14,056
4. 単体総所要自己資本額	562

(資産の査定)

(参考)

資産の査定は、「金融機能の再生のための緊急措置に関する法律」(平成10年法律第132号)第6条に基づき、当行の貸借対照表の社債(当該社債を有する金融機関がその元本の償還及び利息の支払の全部又は一部について保証しているものであって、当該社債の発行が金融商品取引法(昭和23年法律第25号)第2条第3項に規定する有価証券の私募によるものに限る。)、貸出金、外国為替、その他資産中の未收利息及び仮払金、支払承諾見返の各勘定に計上されるもの並びに貸借対照表に注記することとされている有価証券の貸付けを行っている場合のその有価証券(使用貸借又は賃貸借契約によるものに限る。)について債務者の財政状態及び経営成績等を基礎として次のとおり区分するものであります。

1 破産更生債権及びこれらに準ずる債権

破産更生債権及びこれらに準ずる債権とは、破産手続開始、更生手続開始、再生手続開始の申立て等の事由により経営破綻に陥っている債務者に対する債権及びこれらに準ずる債権をいう。

2 危険債権

危険債権とは、債務者が経営破綻の状態には至っていないが、財政状態及び経営成績が悪化し、契約に従った債権の元本の回収及び利息の受取りができない可能性の高い債権をいう。

3 要管理債権

要管理債権とは、3ヵ月以上延滞債権及び貸出条件緩和債権をいう。

4 正常債権

正常債権とは、債務者の財政状態及び経営成績に特に問題がないものとして、上記1から3までに掲げる債権以外のものに区分される債権をいう。

## 資産の査定額

債権の区分	2018年3月31日	2019年3月31日
	金額(億円)	金額(億円)
破産更生債権及びこれらに準ずる債権	26	28
危険債権	285	259
要管理債権	68	70
正常債権	16,102	16,478

## (2)経営者の視点による経営成績等の状況に関する分析・検討内容

本項においては、将来に関する事項が含まれておりますが、当該事項は当連結会計年度末現在において判断したものであります。

## 財政状態の分析

## ( )預金等

預金・譲渡性預金は、積極的な営業活動を行った結果、前連結会計年度末比446億円増加の2兆3,922億円となりました。また、預り資産残高は前連結会計年度末比5億円増加し1,570億円となりました。

	前連結会計年度 (百万円)	当連結会計年度 (百万円)	増減 (百万円)
預金等残高	2,347,578	2,392,226	44,648
うち個人預金	1,299,450	1,301,246	1,796

	前連結会計年度 (百万円)	当連結会計年度 (百万円)	増減 (百万円)
国債	8,884	7,779	1,105
投資信託	49,175	45,996	3,179
保険	98,407	103,251	4,844
合計	156,466	157,026	560

## ( )貸出金

貸出金は、中小企業・個人向け貸出を中心に積極的な貸出に努めました結果、前連結会計年度末比310億円増加し、1兆6,597億円となりました。

## &lt;参考&gt;中小企業等貸出金(単体)

	前事業年度 (百万円)	当事業年度 (百万円)	増減 (百万円)
貸出金残高	1,631,175	1,663,011	31,836
うち中小企業等貸出残高	1,236,230	1,247,274	11,044
中小企業等貸出残高比率	75.78%	75.00%	0.78%

リスク管理債権は、企業業績の改善等により前連結会計年度末比21億円減少し、368億円となり、貸出金残高に対するリスク管理債権の比率は、前連結会計年度比0.18%低下し、2.21%となりました。

## &lt;リスク管理債権残高&gt;

	前連結会計年度 (百万円)	当連結会計年度 (百万円)	増減 (百万円)
破綻先債権額	600	538	62
延滞債権額	31,550	29,310	2,240
3ヶ月以上延滞債権額			
貸出条件緩和債権額	6,807	6,959	152
リスク管理債権合計	38,958	36,808	2,150

貸出金残高(未残)	1,628,784	1,659,795	31,011
-----------	-----------	-----------	--------

< 対貸出金残高比率 >

	前連結会計年度 (%)	当連結会計年度 (%)	増減 (%)
破綻先債権額	0.03	0.03	0.00
延滞債権額	1.93	1.76	0.17
3ヶ月以上延滞債権額			
貸出条件緩和債権額	0.41	0.41	0.00
リスク管理債権合計	2.39	2.21	0.18

( ) 有価証券

有価証券は、効率的な運用に努めました結果、前連結会計年度末比145億円減少し、5,186億円となりました。

	前連結会計年度 (百万円)	当連結会計年度 (百万円)	増減 (百万円)
有価証券	533,219	518,690	14,529
株式	53,141	44,894	8,247
債券	199,121	192,884	6,237
国債	75,146	61,159	13,987
地方債	69,790	83,671	13,881
社債	54,184	48,053	6,131
その他	280,956	280,912	44

( ) 資本金等

資本金は、新株予約権付社債の新株予約権の権利行使により、前連結会計年度末比3百万円増加し、213億円となりました。資本剰余金も新株予約権付社債の新株予約権の権利行使により、前連結会計年度末比3百万円増加し、154億円となりました。

自己資本比率は、貸出金増加等によりリスク・アセットが増加したため、前連結会計年度比0.08%低下し、8.36%となりました。

	前連結会計年度 (百万円)	当連結会計年度 (百万円)	増減 (百万円)
自己資本比率	8.44%	8.36%	0.08%
自己資本の額	117,127	118,915	1,788
リスク・アセットの額	1,387,198	1,421,590	34,392
連結所要自己資本額	55,487	56,863	1,376

(3) 経営成績に重要な影響を与える要因

当行グループの経営成績に重要な影響を与える要因は、「第2事業の状況 2事業等のリスク」に記載のとおりであります。

(4) 資本の財源及び資金の流動性

当行グループは、本店ほか支店が立地する地域のお客さまからお預けいただいた預金を貸出金や有価証券で運用しております。

なお、当面の設備等への投資は自己資金で対応しており、今後の固定資産の取得や株式還元も同様に自己資金で対応する予定であります。

(5) 経営成績の分析

収益面では、資金運用収益が貸出金利息や有価証券利息配当金の増加を受けて前連結会計年度比16億87

百万円増加しました。役務取引等収益が同比4億25百万円の減少、その他経常収益が株式売却益の減少により同比49百万円減少したものの、経常収益は同比12億71百万円増加して462億36百万円となりました。

一方、費用面においては引き続き企業業績の改善を受けて信用コストが減少しましたが、役務取引等費用が増加したことから、経常費用は前連結会計年度比25億70百万円増加し381億62百万円となりました。

これらの結果、経常利益は前連結会計年度比12億99百万円減少して80億74百万円となり、親会社株主に帰属する当期純利益は同比5億41百万円減少して55億60百万円となりました。

< 損益の概況 >

	前連結会計年度 (百万円)	当連結会計年度 (百万円)	増減 (百万円)
連結粗利益	33,696	32,713	983
資金利益	31,242	30,859	383
役務取引等利益	727	1,351	624
その他業務利益	3,181	3,205	24
営業経費( )	24,978	25,293	315
貸倒償却引当費用( )	393	89	482
貸出金償却( )	433	164	269
個別貸倒引当金 繰入額( )	-	-	-
その他の債権 売却損等( )	38	69	31
一般貸倒引当金 繰入額( )	-	-	-
貸倒引当金戻入益	74	322	248
償却債権取立益	2	0	2
株式等関係損益	577	15	562
その他	471	548	77
経常利益	9,373	8,074	1,299
特別損益	449	165	614
税金等調整前当期純利益	8,923	8,240	683
法人税、住民税及び 事業税( )	1,338	2,786	1,448
法人税等調整額( )	1,427	178	1,605
法人税等合計( )	2,765	2,608	157
当期純利益	6,157	5,631	526
非支配株主に帰属する 当期純利益	55	71	16
親会社株主に帰属する 当期純利益	6,102	5,560	542

(6) 中期経営計画の進捗状況

当行は、2018年4月より3年間の第16次中期経営計画をスタートさせ、役職員一丸となって推進しております。第16次中期経営計画の最終年度(2020年度)の計数目標と中期経営計画初年度(2018年度)の実績は以下のとおりとなっております。

	項目	2020年度 計数目標 (単体)	2018年度 実績 (単体)
収益性	当期純利益	60億円以上	53億円
	コア業務純益	100億円以上	68億円
	ROE(株主資本ベース)	5%以上	5.41%
健全性	自己資本比率	8%以上	8.06%
	開示債権比率	2%台	2.11%



安定性	総預金残高	24,000億円以上	23,960億円
	貸出金残高	17,500億円以上	16,630億円

中期経営計画の初年度において、当期純利益およびコア業務純益は、マイナス金利政策の継続等による厳しい収益環境もあり2020年度目標を下回っておりますが、2019年度以降、収益構造改革を進めることにより目標達成に向けた努力を続けてまいります。また、ROE（株主資本ベース）は、目標を上回り推移しております。健全性におきましては、自己資本比率、開示債権比率とも目標を上回って推移しております。総預金残高、貸出金残高は目標には到達していませんが、順調に残高は増加しております。

(7)次期の業績見通し

第16次中期経営計画の2年目として、2020年3月期は経常利益79億円、親会社株主に帰属する当期純利益53億円をそれぞれ見込んでおります。

4 【経営上の重要な契約等】

該当事項はありません。

5 【研究開発活動】

該当事項はありません。

### 第3 【設備の状況】

#### 1 【設備投資等の概要】

当行グループは、お客様の満足度向上を図るため、主に銀行業において2,250百万円の設備投資を実施いたしました。事業に重要な影響を及ぼすような設備の売却・撤去または滅失等はありません。

#### 2 【主要な設備の状況】

当連結会計年度末における主要な設備の状況は次のとおりであります。

(2019年3月31日現在)

	会社名	店舗名 その他	所在地	セグメントの 名称	設備の 内容	土地		建物	動産	リース 資産	合計	従業員数 (人)
						面積(m <sup>2</sup> )	帳簿価額(百万円)					
当行		本店 他2店	愛媛県 松山市	銀行業	店舗	7,347.83	2,891	835	348	812	4,888	271
		未広町 支店 他30店	愛媛県 松山市	銀行業	店舗	(12,349.74) 33,424.16	4,826	1,607	217	-	6,651	344
		重信支店 他2店	愛媛県 東温市	銀行業	店舗	(1,202.41) 2,899.61	151	64	24	-	240	33
		松前支店	愛媛県 松前町	銀行業	店舗	927.39	45	42	6	-	94	11
		砥部支店	愛媛県 砥部町	銀行業	店舗	1,519.95	140	79	5	-	225	8
		郡中支店	愛媛県 伊予市	銀行業	店舗	645.91	81	36	8	-	126	10
		久万支店	愛媛県 久万高原 町	銀行業	店舗	2,103.20	115	21	2	-	139	6
		三島支店 他4店	愛媛県 四国中央 市	銀行業	店舗	(660.34) 8,055.29	622	601	55	-	1,280	53
		新居浜 支店 他4店	愛媛県 新居浜市	銀行業	店舗	(5,447.28) 6,882.39	145	306	34	-	486	65
		西条支店 他4店	愛媛県 西条市	銀行業	店舗	(1,658.74) 6,638.86	401	140	37	-	579	53
		今治支店 他9店	愛媛県 今治市	銀行業	店舗	(2,105.69) 9,311.29	937	750	62	-	1,749	111
		弓削支店	愛媛県 上島町	銀行業	店舗	712.88	26	41	4	-	72	11
		大洲支店他 1店	愛媛県 大洲市	銀行業	店舗	1,614.81	200	51	13	-	266	22
		内子支店	愛媛県 内子町	銀行業	店舗	735.40	41	49	6	-	97	10
		八幡浜 支店 他1店	愛媛県 八幡浜市	銀行業	店舗	(1,850.86) 2,407.86	62	334	9	-	406	20
		卯之町 支店 他3店	愛媛県 西予市	銀行業	店舗	3,369.73	189	96	17	-	303	24
	宇和島 支店 他4店	愛媛県 宇和島市	銀行業	店舗	3,804.33	793	488	28	-	1,310	49	

	会社名	店舗名 その他	所在地	セグメン トの 名称	設備の 内容	土地		建物	動産	リース 資産	合計	従業 員数 (人)
						面積(m <sup>2</sup> )	帳簿価額(百万円)					
当行		近永支店	愛媛県 鬼北町	銀行 業	店舗	840.87	26	20	6	-	53	10
		城辺支店	愛媛県 愛南町	銀行 業	店舗	699.66	63	11	6	-	81	12
		高知支店 他1店	高知県 高知市	銀行 業	店舗	1,231.16	1,113	55	6	-	1,175	19
		山田支店	高知県 香美市	銀行 業	店舗	1,255.15	124	122	9	-	255	10
		高岡支店	高知県 土佐市	銀行 業	店舗	467.91	69	13	4	-	87	12
		須崎支店 ATM	高知県 須崎市	銀行 業	店舗	267.76	36	4	0	-	41	-
		中村支店	高知県 四万十市	銀行 業	店舗	548.41	111	149	14	-	275	10
		宿毛支店	高知県 宿毛市	銀行 業	店舗	963.32	78	6	3	-	88	8
		高松支店	香川県 高松市	銀行 業	店舗	-	-	1	6	-	8	15
		坂出支店	香川県 坂出市	銀行 業	店舗	707.42	217	15	6	-	239	10
		丸亀支店	香川県 丸亀市	銀行 業	店舗	708.07	346	7	5	-	360	12
		徳島支店	徳島県 徳島市	銀行 業	店舗	564.11	321	54	9	-	385	9
		大分支店	大分県 大分市	銀行 業	店舗	-	-	9	0	-	10	7
		福山支店	広島県 福山市	銀行 業	店舗	1,490.90	240	27	7	-	276	10
		広島支店	広島県 広島市 中区	銀行 業	店舗	-	-	0	11	-	11	15
		尾道支店	広島県 尾道市	銀行 業	店舗	551.93	171	22	8	-	202	12
		岡山支店	岡山県 岡山市 北区	銀行 業	店舗	703.39	492	3	5	-	501	9
		大阪支店 他1店	大阪府 大阪市 中央区他	銀行 業	店舗	-	-	38	10	-	48	24
		東京支店	東京都 千代田区	銀行 業	店舗	-	-	8	12	-	21	16
	計				(25,275.06) 103,400.95	15,089	6,123	1,018	812	23,044	1,321	

	会社名	店舗名 その他	所在地	セグメン トの 名称	設備の 内容	土地		建物	動産	リース 資産	合計	従業 員数 (人)
						面積(m <sup>2</sup> )	帳簿価額(百万円)					
当行		社宅・寮	愛媛県 松山市他 25か所	銀行 業	社宅・ 寮・厚 生施設	26,751.65	3,738	1,420	0	-	5,159	-
		電算セン ター・事 務セン ター	愛媛県 松山市	銀行 業	セン ター	7,704.96	759	737	49	-	1,546	50
		グラウンド	愛媛県 松山市	銀行 業		30,554.00	1,001	22	0	-	1,023	-
		その他の 施設	愛媛県 松山市他 10か所	銀行 業		14,837.15	208	31	-	-	239	-
連結 子会社	ひめぎんビジネス サービス	愛媛県 松山市他 3か所	銀行 業	営業所	-	-	0	1	17	18	23	

	会社名	所在地	セグメントの名称	設備の内容	土地		建物	動産	リース資産	合計	従業員数(人)
					面積(㎡)	帳簿価額(百万円)					
連結子会社	ひめぎんソフト	愛媛県松山市	その他	営業所	-	-	-	1	3	5	44

	会社名	所在地	セグメントの名称	設備の内容	土地		建物	動産	リース資産	合計	従業員数(人)
					面積(㎡)	帳簿価額(百万円)					
連結子会社	ひめぎんリース	愛媛県松山市他4か所	リース業	営業所	-	-	-	70	2	72	10

	会社名	所在地	セグメントの名称	設備の内容	土地		建物	動産	リース資産	合計	従業員数(人)
					面積(㎡)	帳簿価額(百万円)					
連結子会社	愛媛ジェーシーピー	愛媛県松山市他1か所	その他	営業所	-	-	0	5	5	11	13

(注) 1 土地の面積欄の( )内は、借地の面積(うち書き)であり、その年間賃借料は建物も含め411百万円でありま  
す。

2 当行動産は、事務機械193百万円、その他875百万円であります。

3 当行の店舗外現金自動設備181か所は上記に含めて記載しております。

4 上記の他、2008年4月1日前のリース契約による主な賃借設備は次のとおりであります。

リース契約

	会社名	店舗名 その他	所在地	セグメント の名称	設備の内容	従業員数 (人)	年間 リース料 (百万円)
当行		電算セン ター他	愛媛県 松山市	銀行業	電子計算機		2
		本店営業 部他	愛媛県 松山市	銀行業	事務機械		26

### 3 【設備の新設、除却等の計画】

当連結会計年度末において計画中である重要な設備の新設、除却等は次のとおりであります。

#### (1) 新設、改修

会社名	店舗名 その他	所在地	区分	設備の内容	投資予定金額 (百万円)		資金調達方 法	着手年月	完了予定年月
					総額	既支払額			
当行	川東支店	愛媛県 新居浜市	新設	店舗	139	39	自己資金	2019.1	2019.6

#### (2) 売却

重要な設備の売却の計画はございません。

## 第4 【提出会社の状況】

## 1 【株式等の状況】

## (1) 【株式の総数等】

## 【株式の総数】

種類	発行可能株式総数(株)
普通株式	100,000,000
計	100,000,000

## 【発行済株式】

種類	事業年度末現在 発行数(株) (2019年3月31日)	提出日現在 発行数(株) (2019年6月27日)	上場金融商品取引所 名又は登録認可金融 商品取引業協会名	内容
普通株式	39,419,185	39,419,185	東京証券取引所 (市場第1部)	完全議決権株式であり、権利 内容に何ら限定のない当行に おける標準となる株式。 単元株式数は、100株。
計	39,419,185	39,419,185		

(注) 提出日現在発行数には、2019年6月1日から報告書を提出する日までの新株予約権の行使により発行された株式数は含まれておりません。

## (2) 【新株予約権等の状況】

## 【ストックオプション制度の内容】

該当事項はありません。

## 【ライツプランの内容】

該当事項はありません。

## 【その他の新株予約権等の状況】

当行は、会社法に基づき新株予約権付社債を発行しております。

株式会社愛媛銀行120%コールオプション条項付第1回無担保転換社債型新株予約権付社債(劣後特約付)(2013年12月25日発行)	
決議年月日	2013年12月6日
新株予約権の数(個)	3,431 [3,431](注)1
新株予約権のうち自己新株予約権の数(個)	
新株予約権の目的となる株式の種類、内容及び数(株)	普通株式 2,895,358 [2,895,358](注)2
新株予約権の行使時の払込金額(円)	1,185(注)3
新株予約権の行使期間	2014年2月3日～2021年3月29日
新株予約権の行使により株式を発行する場合の株式の発行価格及び資本組入額(円)	発行価格 1,185 株式を発行する場合の増加する資本金の額は、会社計算規則第17条の定めるところに従って計算された資本金等増加限度額に0.5を乗じた金額とし、計算の結果1円未満の端数を生じる場合は、その端数を切り上げるものとする。
新株予約権の行使の条件	各本新株予約権の一部行使はできないものとする。
新株予約権の譲渡に関する事項	新株予約権は、転換社債型新株予約権付社債に付されたものであり、本社債からの分離譲渡はできないものとする。
組織再編成行為に伴う新株予約権の交付に関する事項	
新株予約権の行使の際に出資の目的とする財産の内容及び価額	各本新株予約権の行使に際しては、当該本新株予約権に係る本社債を出資するものとし、当該本社債の価額は当該本社債の額面金額と同額とする。

新株予約権付社債の残高(百万円)	3,431 [3,431](注) 1
------------------	--------------------

当事業年度の末日(2019年3月31日)における内容を記載しております。当事業年度の末日から提出日の前月末現在(2019年5月31日)にかけて変更された事項については、提出日の前月末現在における内容を[ ]内に記載しており、その他の事項については当事業年度の末日における内容から変更はありません。

- (注) 1. 新株予約権付社債の額面1百万円につき新株予約権1個が割り当てられております。  
 2. 新株予約権付社債の発行日後、当社が株式分割、株式併合を行う場合は、次の算式により付与株式数を調整、調整の結果生じる1株未満の端数は、これを切り捨てる。

$$\text{調整後付与株式数} = \text{調整前付与株式数} \times \text{分割・併合の比率}$$

3. 新株予約権付社債の発行日後、当社が株式分割、株式併合を行う場合は、次の算式により払込金額を調整し、調整により生ずる1円未満の端数は切り上げる。

$$\text{調整後払込金額} = \text{調整前払込金額} \times \frac{1}{\text{分割・併合の比率}}$$

また、新株予約権付社債の発行日後に時価を下回る価額で新株式の発行または自己株式の処分を行う場合は、次の算式により払込金額を調整し、調整により生ずる1円未満の端数は切り上げる。

$$\text{調整後払込金額} = \text{調整前払込金額} \times \frac{\text{既発行株式数} + \frac{\text{新株発行(処分)株式数} \times 1 \text{株当たり払込金額}}{1 \text{株当たり時価}}}{\text{既発行株式数} + \text{新株発行(処分)株式数}}$$

(3) 【行使価額修正条項付新株予約権付社債券等の行使状況等】

該当事項はありません。



## (4) 【発行済株式総数、資本金等の推移】

年月日	発行済株式 総数増減数 (千株)	発行済株式 総数残高 (千株)	資本金増減額 (百万円)	資本金残高 (百万円)	資本準備金 増減額 (百万円)	資本準備金 残高 (百万円)
2014年4月1日～ 2015年3月31日 (注)1	240	178,058	28	19,107	28	13,242
2015年4月1日～ 2016年3月31日 (注)1	63	178,121	7	19,114	7	13,249
2016年4月1日～ 2017年3月31日 (注)2,3	139,654	38,466	1,684	20,798	1,684	14,933
2017年4月1日～ 2018年3月31日 (注)1	946	39,413	561	21,359	561	15,494
2018年4月1日～ 2019年3月31日 (注)1	5	39,419	3	21,363	3	15,498

(注) 1 新株予約券付社債の新株予約権の権利行使による増加であります。

2 2016年10月1日付で5株を1株とする株式併合を行ったことにより、発行済株式総数は、142,497,168株減少いたしました。

3 新株予約券付社債の新株予約権の権利行使により発行済株式総数は2,842,174株増加し、資本金および資本準備金はそれぞれ1,684百万円増加いたしました。

4 2019年4月1日から2019年5月31日までの間に新株予約権の行使はありませんでした。

## (5) 【所有者別状況】

2019年3月31日現在

区分	株式の状況(1単元の株式数100株)								単元未満 株式の状況 (株)
	政府及び 地方公共 団体	金融機関	金融商品 取引業者	その他の 法人	外国法人等		個人 その他	計	
					個人以外	個人			
株主数(人)		41	24	955	122	1	4,910	6,053	
所有株式数 (単元)		132,163	4,421	134,814	42,620	1	78,930	392,949	124,285
所有株式数 の割合(%)		33.63	1.12	34.30	10.84	0.00	20.08	100.00	

(注) 1 自己株式139,500株は「個人その他」に1,395単元含まれております。

なお、自己株式139,500株は、2019年3月31日現在の実質的な所有株式数であります。

2 「その他の法人」欄には、株式会社証券保管振替機構名義の株式が2単元含まれております。

## (6) 【大株主の状況】

2019年3月31日現在

氏名又は名称	住所	所有株式数 (千株)	発行済株式 (自己株式を 除く。)の総数 に対する所有 株式数の割合 (%)
日本トラスティ・サービス信託銀行株式会社(信託口)	東京都中央区晴海1丁目8-11	2,851	7.25
日本トラスティ・サービス信託銀行株式会社(信託口4)	東京都中央区晴海1丁目8-11	1,949	4.96
愛媛銀行行員持株会	愛媛県松山市勝山町2丁目1	1,230	3.13
日本マスタートラスト信託銀行株式会社(信託口)	東京都港区浜松町2丁目11-3	984	2.50
日本トラスティ・サービス信託銀行株式会社(信託口9)	東京都中央区晴海1丁目8-11	960	2.44
大王製紙株式会社	愛媛県四国中央市三島紙屋町2-60	750	1.91
美須賀海運株式会社	東京都千代田区富士見2丁目2-5	710	1.80
株式会社みずほ銀行	東京都千代田区大手町1丁目5-5	676	1.72
住友生命保険相互会社	東京都中央区築地7丁目18-24	599	1.52
日本トラスティ・サービス信託銀行株式会社(信託口5)	東京都中央区晴海1丁目8-11	536	1.36
計		11,250	28.64

1 上記の信託銀行所有株式数のうち、当該銀行の信託業務に係る株式数は、次のとおりです。

日本トラスティ・サービス信託銀行株式会社(信託口、信託口4、信託口5、信託口9) 6,298千株

日本マスタートラスト信託銀行株式会社(信託口) 984千株

2 銀行等保有株式取得機構から2018年11月16日付で大量保有報告書の変更報告書(報告義務発生 2018年11月15日)により以下の株式を所有している旨の報告を受けておりますが、当行としては2019年3月31日現在における実質所有株式数の確認ができませんので、株主名簿上の所有株式数を上記大株主の状況に記載しております。なお、その大量保有報告書の変更報告書の主な内容は以下のとおりです。

氏名又は名称	住所	保有株券等 の数(千株)	株券等保有 割合(%)
銀行等保有株式取得機構	東京都中央区新川2丁目28-1	2,721	6.91

3 株式会社みずほ銀行他4社から2018年11月22日付で大量保有報告書の変更報告書(報告義務発生 2018年11月15日)により以下の株式を所有している旨の報告を受けておりますが、当行としては2019年3月31日現在における実質所有株式数の確認ができませんので、株主名簿上の所有株式数を上記大株主の状況に記載しております。なお、その大量保有報告書の変更報告書の主な内容は以下のとおりです。

氏名又は名称	住所	保有株券等 の数(千株)	株券等保有 割合(%)
株式会社みずほ銀行	東京都千代田区大手町1丁目5-5	676	1.63
みずほ証券株式会社	東京都千代田区大手町1丁目5-1	1,018	2.46
みずほ信託銀行株式会社	東京都中央区八重洲1丁目2-1	168	0.41
アセットマネジメントOne株式会社	東京都千代田区丸の内1丁目8-2	855	2.07
みずほインターナショナル (Mizuho International plc)	Mizuho House, 30 Old Bailey, London, EC4M 7AU, United Kingdom	200	0.48

(注)みずほ証券株式会社およびみずほインターナショナルの保有株券等の数には、新株予約権付社債券の保有に伴う保有潜在株式の数が含まれております。

4 三井住友信託銀行株式会社他2社から2018年12月21日付で大量保有報告書の変更報告書(報告義務発生 2018年12月14日)により以下の株式を所有している旨の報告を受けておりますが、当行としては2019年3月31日現在における実質所有株式数の確認ができませんので、株主名簿上の所有株式数を上記大株主の状況に記載しております。なお、その大量保有報告書の変更報告書の主な内容は以下のとおりです。

氏名又は名称	住所	保有株券等 の数(千株)	株券等保有 割合(%)
--------	----	-----------------	----------------

三井住友信託銀行株式会社	東京都千代田区丸の内一丁目4 - 1	338	0.86
三井住友トラスト・アセット マネジメント株式会社	東京都港区芝公園一丁目1 - 1	2,430	6.17
日興アセットマネジメント株式 会社	東京都港区赤坂九丁目7 - 1	233	0.59

- 5 野村證券株式会社他3社から2019年3月7日付で大量保有報告書の変更報告書（報告義務発生 2019年2月28日）により以下の株式を所有している旨の報告を受けておりますが、当行としては2019年3月31日現在における実質所有株式数の確認ができませんので、株主名簿上の所有株式数を上記大株主の状況に記載しております。なお、その大量保有報告書の変更報告書の内容は以下のとおりです。

氏名又は名称	住所	保有株券等の数(千株)	株券等保有割合(%)
野村證券株式会社	東京都中央区日本橋一丁目9 - 1	427	1.07
野村ホールディングス株式会社	東京都中央区日本橋一丁目9 - 1	0	0.00
ノムラ インターナショナル ピーエルシー (NOMURA INTERNATIONAL PLC)	1 Angel Lane, London EC4R 3AB, United Kingdom	942	2.32
野村アセットマネジメント株式 会社	東京都中央区日本橋一丁目12 - 1	1,009	2.56

(注)野村證券株式会社およびノムラ インターナショナル ピーエルシーの保有株券等の数には、新株予約権付社債券の保有に伴う保有潜在株式の数が含まれております。

(7) 【議決権の状況】

【発行済株式】

2019年3月31日現在

区分	株式数(株)	議決権の数(個)	内容
無議決権株式			
議決権制限株式(自己株式等)			
議決権制限株式(その他)			
完全議決権株式(自己株式等)	(自己保有株式) 普通株式 139,500		権利内容に何ら限定のない当行における標準となる株式
完全議決権株式(その他)	普通株式 39,155,400	391,554	同上
単元未満株式	普通株式 124,285		同上
発行済株式総数	39,419,185		
総株主の議決権		391,554	

(注)1 上記の「完全議決権株式(その他)」の欄には、株式会社証券保管振替機構名義の株式が200株含まれております。また、「議決権の数(個)」の欄に、同機構名義の完全議決権株式に係る議決権が2個含まれております。

2 単元未満株式には当行所有の自己株式は含まれておりません。

【自己株式等】

2019年3月31日現在

所有者の氏名又は名称	所有者の住所	自己名義 所有株式数 (株)	他人名義 所有株式数 (株)	所有株式数 の合計 (株)	発行済株式 総数に対する 所有株式数 の割合(%)
(自己保有株式) 株)愛媛銀行	愛媛県松山市勝山町2丁目 1	139,500		139,500	0.35
計		139,500		139,500	0.35

(8) 【役員・従業員株式所有制度の内容】

当行は、当行の取締役（社外取締役を除きます。以下同じとします。）に対して「株式給付信託（BBT（=Board Benefit Trust））」（以下「本制度」といいます。）を導入しております。

本制度は、当行が拠出する金銭を原資として当行株式が信託（以下、本制度に基づき設定される信託を「本信託」といいます。）を通じて取得され、取締役に対して、当行が定める役員株式給付規程に従って、当行株式及び当行株式を

時価で換算した金額相当の金銭（以下「当行株式等」といいます。）が本信託を通じて給付される株式報酬制度です。  
なお、取締役が当行株式等の給付を受ける時期は、原則として取締役の退任時となります。

#### 本信託の概要

- (1) 名称 : 株式給付信託 (BBT)
- (2) 委託者 : 当行
- (3) 受託者 : みずほ信託銀行株式会社  
(再信託受託者: 資産管理サービス信託銀行株式会社)
- (4) 受益者 : 取締役を退任した者のうち役員株式給付規程に定める受益者要件を満たす者
- (5) 信託管理人 : 当行と利害関係のない第三者を選定
- (6) 信託の種類 : 金銭信託以外の金銭の信託 (他益信託)
- (7) 本信託契約の締結日 : 2017年8月31日
- (8) 金銭を信託する日 : 2017年8月31日
- (9) 信託の期間 : 2017年8月31日から信託が終了するまで  
(特定の終了期日は定めず、本制度が継続する限り信託は継続します。)

#### 本信託における当行株式の取得内容

- (1) 取得する株式の種類 : 当行普通株式
- (2) 株式の取得資金として信託する金額 : 240,000,000円
- (3) 株式の取得方法 : 取引市場より取得

#### <本制度の仕組み>

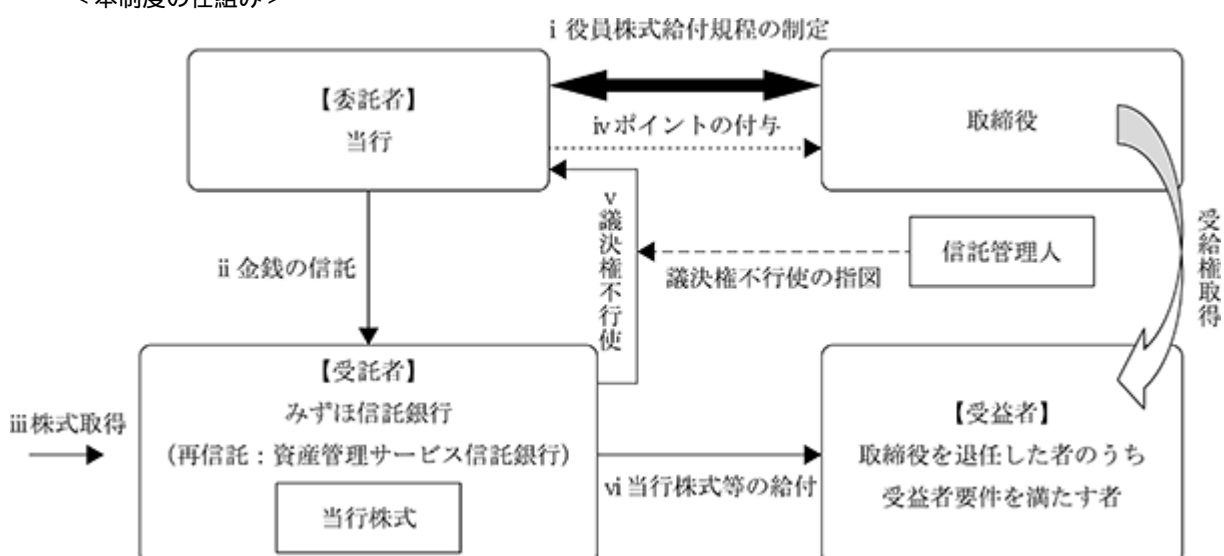

当行は、株主総会で承認を受けた枠組みの範囲内において、「役員株式給付規程」を制定します。

当行は、株主総会で承認を受けた範囲内で金銭を信託します。

本信託は、信託された金銭を原資として当行株式を、取引市場を通じて又は当行の自己株式処分を引き受ける方法により取得します。

当行は、「役員株式給付規程」に基づき取締役にポイントを付与します。

本信託は、当行から独立した信託管理人の指図に従い、本信託勘定内の当行株式に係る議決権を行使しな

い

こととします。

本信託は、取締役を退任した者のうち「役員株式給付規程」に定める受益者要件を満たした者（以下「受益者」といいます。）に対して、当該受益者に付与されたポイント数に応じた当行株式を給付します。ただし、取締役が「役員株式給付規程」に定める要件を満たす場合には、ポイントの一定割合について、当行株式の時価相当の金銭を給付します。

## 2【自己株式の取得等の状況】

【株式の種類等】 会社法第155条第7号による普通株式の取得

## (1)【株主総会決議による取得の状況】

該当事項はありません。

## (2)【取締役会決議による取得の状況】

該当事項はありません。

## (3)【株主総会決議又は取締役会決議に基づかないものの内容】

区分	株式数(株)	価額の総額(円)
当事業年度における取得自己株式	1,431	1,686,956
当期間における取得自己株式	69	76,199

(注) 当期間における取得自己株式には、2019年6月1日から有価証券報告書提出日までの単元未満株式の買取りによる株式数は含めておりません。

## (4)【取得自己株式の処理状況及び保有状況】

区分	当事業年度		当期間	
	株式数(株)	処分価額の総額(円)	株式数(株)	処分価額の総額(円)
引き受ける者の募集を行った取得自己株式				
消却の処分を行った取得自己株式				
合併、株式交換、会社分割に係る移転を行った取得自己株式				
その他				
保有自己株式数	139,500		139,569	

(注) 1. 当期間における処分自己株式には、2019年6月1日から有価証券報告書提出日までの単元未満株式の処分による株式数は含めておりません。

2. 「保有自己株式数」には、株式給付信託(BBT)が所有する株式数を含めておりません。

## 3【配当政策】

当行は、銀行としての公共性と健全性に鑑み、経営体質の強化や営業基盤の拡充を図り、内部留保の充実に努めることで安定的な配当を継続的に行うことを利益配分の基本方針としております。当期の配当につきましては、株主の皆さまの日頃からのご支援にお応えするため、1株当たり15円00銭とさせていただきます。なお、2006年5月1日施行の会社法において配当に関する回数制限の撤廃が行われることとなりましたが、現在のところ、当行におきましては中間配当と期末配当の年2回の剰余金の配当を行うこととしており、これらの剰余金の配当の決定機関は、期末配当については株主総会、中間配当については取締役会であります。

当行は、取締役会の決議によって、毎年9月30日を基準日として、中間配当を行うことができる旨を定款に定めております。

また、銀行法第18条の定めにより剰余金の配当に制限を受けております。剰余金の配当をする場合には、会社法第445条第4項(資本金の額及び準備金の額)の規定にかかわらず、当該剰余金の配当により減少する剰余金の額に5分の1を乗じて得た額を資本準備金又は利益準備金として計上しております。

第115期の剰余金の配当は次のとおりであります。

決議年月日	配当金の総額(円)	1株当たり配当額(円)
2018年11月26日取締役会決議	589,205,130	15.00

2019年6月27日株主総会決議	589,195,275	15.00
------------------	-------------	-------

#### 4 【コーポレート・ガバナンスの状況等】

##### (1) 【コーポレート・ガバナンスの概要】

コーポレート・ガバナンスに関する基本的な考え方

- ( ) 当行は、お客さま、株主・投資家の皆様などステークホルダーの方々との双方向の建設的な対話を促進し、これにより持続的な成長と中長期的な企業価値向上に向けた実効的なコーポレート・ガバナンスの実現を図ることを最重要課題の1つとして、以下のような基本的な指針に沿って取り組んでまいります。
- ・ステークホルダーとの対話に努め、IRの担当部署を企画広報部とし、担当役員を定めております。
  - ・上記対話の内容については、広く全行的に共有するとともに、業務担当部署を中心として、横断的に対応いたします。
  - ・株主総会は、株主との重要な対話の場であると位置付け、株主の利便性等を考慮した運営を行うとともに、IRを含め十分な情報開示に努めてまいります。
  - ・当行グループは、ステークホルダーとの対話において把握した意見について、重要性に応じ、経営陣幹部や取締役会に報告いたします。
  - ・重要情報については、適時かつ公平に広く開示することとし、一部の株主やステークホルダーに対してのみ提供することがないよう情報開示に関する法令等を遵守し、適切な開示に努めております。
- ( ) 当行は、コンプライアンスを基本に、内部統制によるコーポレート・ガバナンスの強化を図り、業務の有効性と効率性を確保してまいります。
- ( ) 当行は、各種リスク管理手法の高度化に加え、リスクに見合う適正な自己資本を確保し、健全性の向上に努めております。
- ( ) 当行は、社外役員と他の取締役との連携を高め、監査機能の実効性を確保しております。

企業統治の体制

< 概要及び当該体制を採用する理由 >

当行は監査役会設置会社の形態を採用しております。当行の取締役会は、原則月1回開催し、重要事項の決定、業務執行状況の監督を行っております。また、取締役会の決定した基本方針に基づき、意思決定の迅速化と業務運営の効率化を図るために、役付取締役を中心とした常務会を原則週1回開催し、重要な業務執行への対応を行っております。取締役会では活発な議論が行われるとともに取締役の相互監視機能が発揮されるほか、監査役が取締役会や重要な会議等に出席し職務の執行状況を検証することで、監査機能が確保できると判断し、現在の体制を選択しています。監査役会は、社外監査役2名を含めた4名の監査役で構成されており、監査役は、取締役会に参加するほか常勤監査役は常務会にも出席しその職務の執行状況を検証しております。業務運営上では、コンプライアンス委員会やリスク管理委員会を設置し、内部監査部門も出席して、それらの運営状況の監視を行っております。

また、取締役の指名、報酬を決定する際に取締役会に答申する機関としてガバナンス委員会を立ち上げました。委員会は社外の委員の割合が過半数を超える体制を構築しております。

機関ごとの構成員は以下のとおりであります。( は議長、委員長を表します。)

役職名	氏名	取締役会	監査役会	ガバナンス委員会	常務会
会長 代表取締役	本田 元広				
頭取 代表取締役	西川 義教				
副頭取 代表取締役	山本 恵三				
常務取締役	大宿 有三				
常務取締役	日野 満				
常務取締役	磯部 時夫				
常務取締役	坪内 宗士				
常務取締役	豊田 将光				
取締役(社外)	武田 峰紀				
取締役(社外)	一色 昭造				

取締役（社外）	仙波 隆三				
取締役（社外）	真鍋 正臣				
常勤監査役	木原 盛展				
常勤監査役 （社外）	小網 強史				
監査役	寺田 浩一				
監査役（社外）	青野 勝廣				

なお、当行の企業統治の体制の模式図は以下の通りです。

## 〔コーポレート・ガバナンス体制の概要〕（提出日現在）

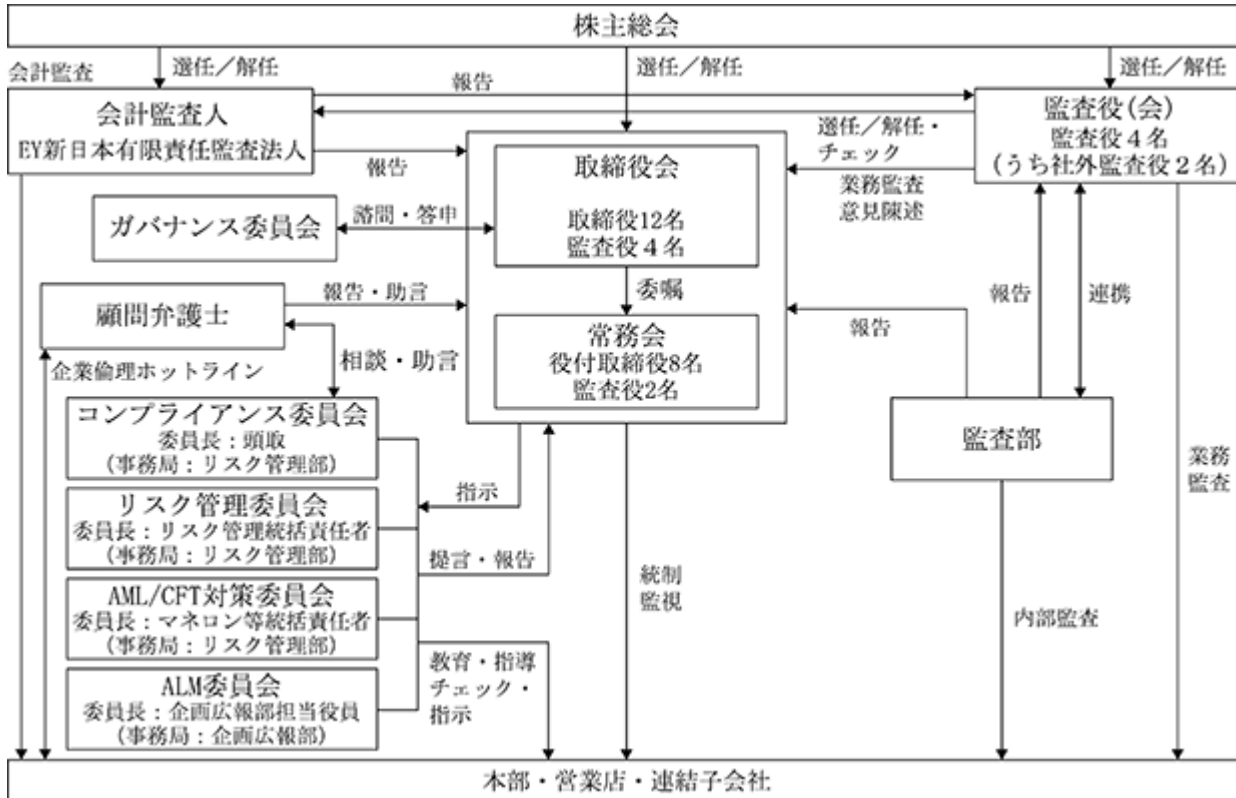

(参考)

## ・コンプライアンス委員会

コンプライアンス委員会は、頭取を委員長とし、コンプライアンス体制の確立を図るため、コンプライアンスに係る問題点等について検討、協議を行うほか、不祥事故の可能性がある事案に対し、各部署の検証内容を確認すること等で、牽制を図ることを目的としております。

## ・リスク管理委員会

リスク管理委員会は、代表取締役から頭取が指名するリスク管理統括責任者を委員長とし、経営リスク、信用リスク、市場関連リスク、流動性リスク、システムリスク等に関する対応方針、対応策の検討、協議を行うことを目的としております。

## ・AML/CFT対策委員会

AML/CFT対策委員会は、代表取締役から頭取が指名するマネロン等統括責任者を委員長とし、マネロン等対策の重要性を認識し、経営上の最重要課題と捉え、全行的に、リスクの特定、評価、低減措置が実効性のあるものとなっているか、その対応状況を一元的に把握、分析、評価し、マネロン等対策に係る問題点について検討、協議を行うことを目的としております。

## ・ALM委員会

ALM委員会は、企画広報部担当役員を委員長とし、金利変動リスク、価格変動リスク、流動性リスク等の市場関連リスクおよび収益について、分析、検討を行うことを目的としております。



## <企業統治に関するその他の事項>

### ・内部統制システムの整備状況

当行は、地域金融機関として高い公共性を有していることから、その社会的責任や使命を適切に果たしていくため、取締役会で「内部統制システム構築の基本方針」を定め内部統制システムの整備に努めております。取締役および使用人の職務の執行が、法令および定款に適合することを確保するため、法令等遵守を経営の最重要事項の一つとして位置づけ、リスク管理部担当取締役をコンプライアンス統括責任者とするとともに、子会社を含むグループ全体を対象として、コンプライアンスに関する教育・指導・チェックを実施しております。

また、コンプライアンス体制の充実・強化を図るため、頭取を委員長とするコンプライアンス委員会を設置し、コンプライアンス委員会は法令等遵守に関する事項について協議のうえ、取締役会に報告・付議しております。

役員による違法行為の未然防止と早期発見を図るため、行内のリスク管理部及び行外の弁護士事務所に「企業倫理ホットライン」を設置しております。

### ・リスク管理体制の整備状況

頭取は、リスクの全行的把握とリスク管理態勢の適正な運営を統括・検証する部署としてリスク管理部を配置し、代表取締役の中からリスク管理統括責任者を指名するとともに、リスク管理統括責任者を補佐するためリスク管理部担当取締役をリスク管理統括副責任者としております。

当行は、業務執行に係る各種リスクをできる限り定量的に把握するとともに、適正な限度枠の範囲内で業務運営を行うため「リスク管理基本規程」及びリスクカテゴリーに応じた管理方針、管理規程を定めております。さらに、リスクの全行的把握と統括・検証を行うため、リスク管理統括責任者を委員長とする「リスク管理委員会」を設置し、各リスクの主管部よりリスクの状況について定期的に報告を受ける体制としております。また、市場リスクについては別途、企画広報部担当取締役を委員長とする「ALM委員会」を設置して、リスクの分析・検討を実施し常務会へ報告を行っております。なお、リスク管理の実効性を確保するためリスク管理態勢の管理状況等を半期毎および必要に応じて取りまとめ取締役会へ報告を行うとともに、監査部がリスク管理態勢の監査を実施しております。

### ・当行の子会社の業務の適正を確保するための体制整備の状況

連結子会社の業務の適正性を確保するため、当行から役員を派遣して業務の執行状況を監督するとともに、当行の業務部門から独立した監査部が内部監査を実施し、その結果は取締役会及び監査役会まで報告される体制としております。

### 取締役に関する事項

定款にて取締役数は10名以上としており、当行の事業に関する知識や専門性を有し、高い道徳性と倫理観を持つ者を取締役候補としております。また、取締役会の独立性・客観性を担保するため、知識、経験、能力など多様な知見や経歴を持つ者を社外取締役候補として選任しております。

### 取締役の選任に関する決議

当行は、取締役の選任決議は、議決権を行使することができる株主の議決権の3分の1以上を有する株主が出席し、その議決権の過半数をもって行い、累積投票によらないものとする旨定款で定めております。

### 株主総会の特別決議要件

当行は、会社法第309条第2項の規定による株主総会の決議は、議決権を行使することができる株主の議決権の3分の1以上を有する株主が出席し、その議決権の3分の2以上に当たる多数をもって行う旨定款で定めております。これは、株主総会における特別決議の定足数を緩和することにより、株主総会の円滑な運営を行うことを目的とするものであります。

### 取締役会で決議できる株主総会決議事項

当行は、自己株式の取得について、経営環境の変化に対応した機動的な資本政策の遂行を可能とするため、会社法第165条第2項の規定により、取締役会の決議によって同条第1項に定める市場取引等により自己の株式を取得することができる旨定款で定めております。

また、当行は株主への機動的な利益還元を行うことを目的に、取締役会の決議によって、毎年9月30日の最終の

株主名簿に記載または記録された株主もしくは登録株式質権者に対し、会社法第454条第5項に定める中間配当を行うことができる旨定款で定めております。

(2) 【役員の状況】

役員一覧

男性16名 女性 名 ( 役員のうち女性の比率 % )

役職名	氏名	生年月日	略歴		任期	所有株式数 (千株)
会長 代表取締役	本 田 元 広	1948年 1月 9日生	1970年 4月 1992年 2月 1995年 2月 2003年 2月 2004年 8月 2006年 6月 2006年 7月 2011年 1月 2011年 4月 2012年 6月 2018年 6月	当行入行 尾道支店長 高松支店長 公務ふるさと部長 人事教育部長 取締役人事教育部長 常務取締役 常務取締役(代表取締役) 専務取締役(代表取締役) 頭取(代表取締役) 会長(代表取締役)(現職)	2019年 6月 から 1年	18
頭取 代表取締役	西 川 義 教	1962年 8月 4日生	1985年 4月 2002年 2月 2004年 8月 2006年 3月 2008年 8月 2012年 2月 2012年 6月  2015年 7月 2017年 2月 2017年 6月 2018年 6月	当行入行 森松支店長 大洲支店長 三島支店長 本店営業部副部長 本店営業部副部長兼法人推進部長 取締役本店営業部長兼県立中央病院出張所長 取締役東京支店長 常務取締役 専務取締役(代表取締役) 頭取(代表取締役)(現職)	2019年 6月 から 1年	3
副頭取 代表取締役	山 本 恵 三	1957年 3月27日生	1979年 4月 1998年 2月 2001年 2月 2006年 3月 2009年 2月 2010年 2月 2012年 6月 2013年 2月 2014年 6月 2017年 6月 2018年 6月	当行入行 内子支店長 県庁支店長 広島支店長 今治支店長 大阪支店長 取締役大阪支店長 取締役東京支店長 常務取締役 専務取締役(代表取締役) 副頭取(代表取締役)(現職)	2019年 6月 から 1年	7
常務取締役	大 宿 有 三	1959年 5月25日生	1983年 4月 2006年 3月 2009年 4月 2010年 2月 2012年 6月 2014年 6月 2015年 7月  2016年 6月 2017年 6月	当行入行 秘書室長 鴨川支店長 県庁支店長 取締役県庁支店長 取締役東京支店長 取締役本店営業部長兼県立中央病院出張所長 常務取締役本店営業部長兼県立中央病院出張所長 常務取締役(現職)	2019年 6月 から 1年	5
常務取締役 今治支店長	日 野 満	1960年 4月12日生	1983年 4月 2004年 3月 2008年 2月 2009年 6月 2010年 6月 2010年 8月 2013年 2月  2013年 8月  2015年 2月 2016年 6月 2019年 2月	当行入行 審査部次長 審査部副部長 審査部長 取締役審査部長 取締役審査第二部長 取締役審査第一部長兼審査第二部長 取締役審査第二部長兼審査第三部長 取締役今治支店長 常務取締役 常務取締役今治支店長(現職)	2019年 6月 から 1年	9

役職名	氏名	生年月日	略歴		任期	所有株式数 (千株)
常務取締役	磯部 時夫	1960年4月6日	1983年4月 2008年2月 2009年2月 2010年2月 2012年6月  2016年6月 2017年6月 2018年6月	当行入行 企画広報部副部長 企画広報部担当部長 西条支店長 宇和島支店長兼宇和島新町出張所 長 大阪支店長 取締役大阪支店長 常務取締役(現職)	2019年 6月 から 1年	5
常務取締役	坪内 宗士	1960年7月14日生	1983年4月 2007年5月 2009年4月 2013年5月 2013年8月 2015年2月 2016年6月 2017年6月  2019年2月	富士銀行入行 みずほ銀行 千住支店長 同行 融資部副部長 当行入行 審査第一部長 企画広報部長 取締役監査部長 取締役本店営業部長兼県立中央病 院出張所長 常務取締役(現職)	2019年 6月 から 1年	4
常務取締役	豊田 将光	1962年1月26日生	1985年4月 2003年8月 2006年3月 2011年2月 2012年6月 2016年6月  2018年8月 2019年6月	当行入行 古川支店長 道後支店長 営業統括部副部長 人事教育部長 取締役宇和島支店長兼宇和島新町 出張所長 取締役事務システム部長 常務取締役(現職)	2019年 6月 から 1年	6

役職名	氏名	生年月日	略歴		任期	所有株式数 (千株)
取締役	武田 峰 紀	1954年 9月21日生	1980年 4月 1998年 4月 2007年 4月 2010年 4月 2012年 4月 2015年 3月 2016年 6月	松山市立鴨川中学校教諭 松山市教育委員会 松山市立日浦小・中学校長 松山市立余土中学校長 松山市立桑原中学校長 退職 取締役(現職)	2019年 6月 から 1年	-
取締役	一色 昭 造	1942年12月10日	1965年 4月 1987年 1月 1989年 6月  1991年 6月 1992年12月 1995年 9月 2005年 6月  2015年 4月 2015年 9月 2017年 6月	運輸省入省 運輸審議会 首席審理官 海上保安庁第9管区海上保安本部長 運輸政策局 情報管理部長 同辞職 石崎汽船(株)代表取締役社長 松山観光港ターミナル(株)代表取締役社長 松山市教育委員 石崎汽船(株)代表取締役会長 取締役(現職)	2019年 6月 から 1年	-
取締役	仙波 隆 三	1952年 1月 2日	1974年 4月 2007年 4月 2012年 4月 2015年 7月 2016年 7月 2016年 8月 2019年 6月	愛媛県勤務 愛媛県農林水産部森林局長 愛媛県教育長 愛媛県副知事 愛媛県副知事退任 愛媛県社会福祉事業団理事長 取締役(現職)	2019年 6月 から 1年	-
取締役	真鍋 正 臣	1961年11月25日	1984年 4月 2013年 4月 2014年 5月 2015年 6月 2017年 5月 2017年 6月  2019年 6月	日本銀行入行 日本銀行業務局営業業務課長 日本銀行名古屋支店次長 日本銀行松山支店長 日本銀行退職 日本リーテック(株)執行役員 社会インフラ本部副本部長 取締役(現職)	2019年 6月 から 1年	-
常勤監査役	木原 盛 展	1959年 1月21日生	1982年 4月 2000年 2月 2004年 8月 2007年 8月 2009年 5月 2010年 6月 2010年 8月 2012年 6月 2013年 2月 2015年 2月  2017年 6月	当行入行 金生支店長 岡山支店長 伯方支店長 個人ローン部長 取締役個人ローン部長 取締役審査第一部長 取締役監査部長 取締役今治支店長 取締役審査第一部長兼審査第二部長兼審査第三部長 常勤監査役(現職)	2017年 6月 から 4年	9
常勤監査役	小網 強 史	1959年7月19日生	1982年 4月 2016年 7月 2017年 7月 2018年 7月 2019年 4月 2019年 6月	四国財務局入局 東海財務局管財部次長 四国財務局理財部次長 東北財務局管財部次長 四国財務局総務部付辞職 常勤監査役(現職)	2019年 6月 から 4年	-
監査役	寺田 浩 一	1955年 8月20日生	1978年 4月 2011年 2月 2014年 6月 2015年 9月 2018年 6月	当行入行 リスク管理部 お客様相談所長 リスク管理部長 リスク管理部長(嘱託) 監査役(現職)	2018年 6月 から 4年	5
監査役	青野 勝 廣	1944年 2月 7日生	1980年 4月 1992年 4月 2001年 1月  2010年 6月 2014年 6月 2016年 6月	松山商科大学経済学部教授 松山短期大学副学長 松山大学学長・理事長兼松山短期大学学長 松山市社会福祉協議会会長 松山市社会福祉協議会会長退任 監査役(現職)	2016年 6月 から 4年	-
計						73

(注) 1 取締役武田峰紀、一色昭造、仙波隆三、真鍋正臣は、会社法第2条第15号に定める社外取締役であります。

2 監査役小網強史、青野勝廣は、会社法第2条第16号に定める社外監査役であります。

## 社外役員の状況

### 社外取締役・社外監査役の機能・役割、選任状況に関する考え方

当行の役員は提出日現在、取締役12名、監査役4名で構成しております。うち社外取締役4名、社外監査役2名を選任し、取締役の業務執行等に対する監視機能を確保しております。

社外取締役は、当行及びグループ会社との間に利害関係がなく、一般株主と利益相反の恐れがない独立性の高い役員として、外部の視点から経営の透明性を高めることができると考えております。

社外監査役は、財務・会計に関する相当の知見を有しており、取締役の業務執行等について、客観的・中立的な監査を行うことができると考えております。

なお、社外取締役及び社外監査役を選任するための当行からの独立性に関する基準及び方針は定めておりませんが、選任にあたっては証券取引所の独立役員の独立性に関する判断基準等を参考にしております。

### 社外取締役又は社外監査役による監督又は監査と内部監査、監査役監査及び会計監査との相互連携並びに内部統制部門との関係

#### ( ) 社外監査役による監査と内部監査、監査役監査、会計監査との相互連携並びに内部統制部門との関係

社外監査役は、原則月1回開催の取締役会及び監査役会に出席しております。また、常勤監査役は原則週1回の常務会にも出席しており、社外監査役は、常勤監査役から内部監査部門や内部統制部門からの報告を受けております。会計監査人とは定期的な会議による意見交換や情報交換を行い、緊密な連携を確保しております。

これらを踏まえて、取締役の業務執行等について、客観的・中立的な監査を実施しております。

なお、社外監査役と当行との間に特別な利害関係はありません。

社外監査役の専従スタッフは配置しておりませんが、社外監査役から要請された場合には、対応する体制を整備しております。

#### ( ) 当行と当行の社外取締役及び社外監査役との人的関係、資本的关系又は取引関係その他の利害関係の概要

社外取締役一色昭造が代表取締役会長を務めておりました石崎汽船(株)および現在代表取締役社長を務めております松山観光港ターミナル(株)と当行の間では、資金の貸付取引および預金取引等があります。また、当行の取締役であります本田元広は石崎汽船(株)の社外取締役および松山観光港ターミナル(株)の社外監査役を務めております。

社外取締役仙波隆三が勤務しておりました愛媛県と当行の間では、資金の貸付取引、債券の引受け及び預金取引等があります。その他、当行と当行の社外取締役及び社外監査役の間には、特記すべき利害関係はありません。

(3) 【監査の状況】

監査役監査の状況

監査役会は、監査役4名（うち社外監査役2名）で構成され、監査役会を原則毎月1回開催し、監査方針、監査計画、監査方法等の策定等を行っております。

常勤監査役は、監査役会が定めた監査役監査の基準に準拠した監査計画に従い、取締役会や常務会等の重要会議の出席や取締役、監査部、その他必要な部署等からその職務の状況を聴取し、業務執行に関する重要な書類を閲覧し、業務及び財産の状況を調査して、取締役の職務執行状況を監査しております。

社外監査役は、常勤監査役と連携し、内部統制部門からの各種報告を受け、監査役会での議論を踏まえて監査を行っております。また、代表取締役との意見交換会を定期的に行い、監査の実効性を高めております。

なお、常勤監査役は、永年、銀行業務に従事した経験を持ち、財務・会計に関する相当の知見を有しており、これら知見を活かして適切な監査を実施しております。

当事業年度において、当行は監査役会を12回開催し、各々の監査役の出席状況は以下のとおりであります。

氏名	役職名	任期	出席回数/開催回数
木原 盛展	常勤監査役	2017年6月から4年	12回/12回
寺田 浩一	監査役	2018年6月から4年	10回/10回
西澤 孝一	監査役（社外）	2015年6月から4年	12回/12回
青野 勝廣	監査役（社外）	2016年6月から4年	12回/12回

内部監査の状況

内部監査については、業務部門から独立した監査部（2019年3月末現在15名の人員）を設置し、本部、営業店並びに連結子会社に対して、内部監査を実施しております。監査結果については、原則月1回開催し、頭取を含めた経営陣が出席する内部監査報告会において、監査結果の報告及び被監査部店の実態や問題点、課題等についての検討を行い、当行のリスクの軽減化や事務の堅確化、業務運営の適切性の確保に努めております。

会計監査の状況

a. 監査法人の名称

EY新日本有限責任監査法人

b. 業務を執行した公認会計士の氏名

指定有限責任社員 宮田 八郎

指定有限責任社員 堀川 紀之

c. 監査業務に係る補助者の構成等

補助者の構成は、公認会計士8名、その他（他の専門家）8名となっております。

d. 監査公認会計士等を選定した理由

会計監査人の選任に際しては、監査役会が定めたチェック項目により評価基準を明確にしたうえで、監査体制や監査品質等を総合的に判断しEY新日本有限責任監査法人を再任しております。

e. 監査役及び監査役会による監査公認会計士等又は会計監査人の評価

当行監査役会は、取締役会、社内関係部署および会計監査人からの必要な資料の入手や報告の聴取を通じ、監査法人の品質管理体制、監査の有効性と効率性を確認するなど評価を行っております。EY新日本有限責任監査法人は、評価結果、問題はないものと認識しております。

監査報酬の内容等

a. 監査公認会計士等に対する報酬の内容

区分	前連結会計年度		当連結会計年度	
	監査証明業務に基づく報酬(百万円)	非監査業務に基づく報酬(百万円)	監査証明業務に基づく報酬(百万円)	非監査業務に基づく報酬(百万円)
提出会社	54	1	54	2
連結子会社				

計	54	1	54	2
---	----	---	----	---

当行が監査公認会計士等に対して支払っている非監査業務の内容は、債権購入に係る合意された手続きによ

る

調査業務であります。

b. 監査公認会計士等と同一のネットワーク（EYグループ）に対する報酬（a.を除く）

区分	前連結会計年度		当連結会計年度	
	監査証明業務に 基づく報酬(百万円)	非監査業務に 基づく報酬(百万円)	監査証明業務に 基づく報酬(百万円)	非監査業務に 基づく報酬(百万円)
提出会社				5
連結子会社				
計				5

当行が監査公認会計士等と同一のネットワーク（EYグループ）に対して支払っている非監査業務の内容は、米国の外国口座税務コンプライアンス法であるFATCA（foreign Account Tax Compliance Act）の実務適用に係る業務であります。

c. その他重要な報酬の内容

該当事項はありません。

d. 監査報酬の決定方針

当行の会計監査人に対する監査報酬については、監査公認会計士等の独立性および効率性に留意し、監査日数および監査内容等を勘案したうえ決定しております。

e. 監査役会が会計監査人の報酬等に同意した理由

監査役会は、会計監査人の前事業年度監査計画およびその執行状況を勘案し、報酬の見積りとなる算定根拠を検討したうえで、監査報酬等は妥当であると判断したことから399条第1項の同意を行っております。



## (4) 【役員の報酬等】

役員の報酬等の額又はその算定方法の決定に関する方針

当行の役員報酬は、固定報酬と業績に応じて支給される役員賞与、および、株式給付信託（BBT）にて構成されております。なお、利益の状況を示す指標、株式の市場価格の状況を示す指標その他の提出会社又は当該提出会社の関係会社の業績を示す指標を基礎として算定される業績連動報酬は導入しておりません。なお、社外取締役および監査役の報酬は、監督機能を有効に機能させるため、固定報酬のみとしております。

当行は役員の報酬等の額又はその算定方法の決定に関する方針については「愛媛銀行取締役報酬決定の方針」を定めており、その主な内容は、以下の通りとしております。

- ・当行の経営環境や業績の状況を反映した報酬体系とする。
- ・誠実な業務遂行を通して持続的で安定した銀行経営を目指した報酬体系とする。
- ・各取締役が担う役割、責任、成果などに応じた報酬体系とする。
- ・取締役の報酬に関し、ガバナンス委員会を諮問機関として設置する。

当行の取締役の報酬等に関する株主総会の決議年月日は2010年6月29日であり、決議内容は、年額300,000千円以内とするほか、別途2017年6月29日役員退職慰労金制度を廃止するとともに株式給付信託（BBT）を導入し、対象期間の拠出金額の上限を300,000千円としております。また監査役の報酬等に関する株主総会の決議年月日は2007年6月28日であり、決議内容は、年額50,000千円以内としております。

役員報酬の決定手続きは、役員の指名および報酬等を諮問する「ガバナンス委員会」において過年度実績や役職ごとの報酬水準を確認し、その意見を踏まえ、株主総会で決議された範囲内で取締役会にて決議されております。なお、2018年12月の「ガバナンス委員会」設立から当事業年度における当行の役員の報酬等の額の決定過程におけるガバナンス委員会は3回開催され、取締役会に報告されております。

なお、当行役員の役職ごとの報酬は、算定の基礎となる基準報酬額に以下の掛け目を乗じた範囲で算定し、ガバナンス委員会に諮問のうえ、取締役会を通じて決定しております。

役名	役員報酬率（％）
会長	85～100
頭取	85～100
副頭取および専務取締役	65～75
常務取締役	55～65

提出会社の役員区分ごとの報酬等の総額、報酬等の種類別の総額および対象となる役員の員数  
当事業年度（自2018年4月1日 至2019年3月31日）

役員区分	員数 (人)	報酬等の総額 (百万円)				
		基本報酬	賞与	退職慰労金	株式報酬	
取締役	15	381	218	64	37	60
監査役	3	30	23		6	
社外役員	4	16	16			

重要な使用人兼務役員の使用人給与額は65百万円、賞与は21百万円で、員数は9人です。

提出会社の役員ごとの連結報酬等の総額等

連結報酬等の総額が1億円以上である者が存在しないため、記載しておりません。

## (5) 【株式の保有状況】

投資株式の区分の基準及び考え方

当行は、保有目的が純投資目的である投資株式と純投資目的以外の目的である投資株式に区分しております。純投資目的以外の目的で保有している株式については、縮減方針としておりますが、地元企業を支援・育成するなど当行の中長期的な企業価値を向上させるため、また相互のリレーション強化や経済合理性・取引の安定性を考慮し、株式を限定的に保有しております。

保有目的が純投資目的以外の目的である投資株式

a. 保有方針及び保有の合理性を検証する方法並びに個別銘柄の保有の適否に関する取締役会等における検証の内容

毎年、取締役会で、保有の意義や資本コスト、リスク等を検証し保有している意義が乏しいと判断される場合には市場への影響やその他の個別事由も考慮のうえ売却その他の方法により縮減していきます。

b. 銘柄数及び貸借対照表計上額

	銘柄数 (銘柄)	貸借対照表計上額の 合計額(百万円)
非上場株式	77	2,627
非上場株式以外の株式	33	33,450

(当事業年度において株式数が増加した銘柄)

	銘柄数 (銘柄)	株式数の増加に係る取得 価額の合計額(百万円)	株式数の増加の理由
非上場株式	5	29	取引関係強化・地元企業支援・戦略 的關係強化
非上場株式以外の株式	-	-	-

(当事業年度において株式数が減少した銘柄)

	銘柄数 (銘柄)	株式数の減少に係る売却 価額の合計額(百万円)
非上場株式	2	1,000
非上場株式以外の株式	-	-

c. 特定投資株式及びみなし保有株式の銘柄ごとの株式数、貸借対照表計上額等に関する情報

特定投資株式

銘柄	当事業年度	前事業年度	保有目的、定量的な保有効果 及び株式数が増加した理由	当社の株 式の保有 の有無
	株式数(株) 貸借対照表計上額 (百万円)	株式数(株) 貸借対照表計上額 (百万円)		
三浦工業株式会 社	5,017,059	5,017,059	発行会社グループとの、総合的な取引関係の 維持・拡大	有
	12,813	15,653		
大王製紙株式会 社	6,920,947	6,920,947	発行会社グループとの、総合的な取引関係の 維持・拡大	有
	8,997	10,326		
株式会社フジ	1,165,877	1,165,877	発行会社グループとの、総合的な取引関係の 維持・拡大	有
	2,236	2,580		
日本電気株式会 社	223,255	223,255	発行会社グループとの、総合的な取引関係の 維持・拡大	有
	851	704		
株式会社奥村組	210,600	210,600	発行会社グループとの、総合的な取引関係の 維持・拡大	有
	748	931		
株式会 社 ヨ ン キュウ	504,653	504,653	発行会社グループとの、総合的な取引関係の 維持・拡大	有
	738	731		
株式会社ファイ ンデックス	967,200	967,200	発行会社グループとの、総合的な取引関係の 維持・拡大	無
	731	703		
株式会社大和証 券グループ本社	1,279,000	1,279,000	業務上の連携を通じた協力関係の維持・強化	有
	718	881		
住友不動産株式 会社	154,000	154,000	発行会社グループとの、総合的な取引関係の 維持・拡大	有
	690	592		
株式会社ヨンド シーホールディ ングス	259,758	259,758	発行会社グループとの、総合的な取引関係の 維持・拡大	有(注2)
	551	707		

株式会社四電工	191,112	191,112	発行会社グループとの、総合的な取引関係の維持・拡大	有
	511	520		
株式会社立花エレテック	263,210	263,210	発行会社グループとの、総合的な取引関係の維持・拡大	有
	451	573		
株式会社ダイキアクス	480,000	480,000	発行会社グループとの、総合的な取引関係の維持・拡大	無
	426	763		
DCMホールディングス株式会社	317,800	317,800	発行会社グループとの、総合的な取引関係の維持・拡大	有(注2)
	334	334		
株式会社伊予銀行	473,152	473,152	業務上の連携を通じた協力関係の維持・強化	有
	288	385		
セキ株式会社	164,500	164,500	発行会社グループとの、総合的な取引関係の維持・拡大	有
	284	260		
正栄食品工業株式会社	88,427	88,427	発行会社グループとの、総合的な取引関係の維持・拡大	有
	275	344		
ブリッジインターナショナル株式会社	67,500		発行会社グループとの、総合的な取引関係の維持・拡大 (株式数の増加理由) 2018年10月に東京証券取引所マザーズ市場に上場したため。なお、保有株式数の変動はなし。	有
	218			
株式会社山口フィナンシャルグループ	209,440	209,440	業務上の連携を通じた協力関係の維持・強化	有(注2)
	208	269		
三井住友トラスト・ホールディングス株式会社	49,628	49,628	業務上の連携を通じた協力関係の維持・強化	有(注2)
	206	216		
乾汽船株式会社	239,050	239,050	発行会社グループとの、総合的な取引関係の維持・拡大	有
	185	196		
SOMPOホールディングス株式会社	44,473	44,473	業務上の連携を通じた協力関係の維持・強化	有(注2)
	180	183		
東亜建設工業株式会社	111,800	111,800	発行会社グループとの、総合的な取引関係の維持・拡大	有
	175	243		
南海プライウッド株式会社	24,310	24,310	発行会社グループとの、総合的な取引関係の維持・拡大	有
	137	149		
株式会社昭和システムエンジニアリング	180,000	180,000	発行会社グループとの、総合的な取引関係の維持・拡大	有
	130	133		
平和紙業株式会社	198,000	198,000	発行会社グループとの、総合的な取引関係の維持・拡大	有
	101	123		
株式会社栃木銀行	424,000	424,000	業務上の連携を通じた協力関係の維持・強化	有
	100	177		
株式会社トマト銀行	83,000	83,000	業務上の連携を通じた協力関係の維持・強化	有
	87	126		
東洋証券株式会社	160,000	160,000	業務上の連携を通じた協力関係の維持・強化	有
	24	47		
セントラル総合開発株式会社	96,000	96,000	発行会社グループとの、総合的な取引関係の維持・拡大	有
	24	36		
セーラー広告株式会社	35,000	35,000	発行会社グループとの、総合的な取引関係の維持・拡大	有
	11	11		
株式会社アドメテック	48,387	48,387	地元発ベンチャー企業に対する支援・育成	無
	7	7		
株式会社ありがとうサービス	500	500	発行会社グループとの、総合的な取引関係の維持・拡大	無
	1	1		
株式会社豊和銀行		899,000	業務上の連携を通じた協力関係の維持・強化	有(注3)
		71		

(注) 1 「保有目的、定量的な保有効果」については、記載のすべての銘柄につき資本コスト等に基づいた検証を行っております。

2 発行会社は、当行株式を直接保有しておりませんが、そのグループ企業が当行株式を保有しております。

3 詳細については、「 当事業年度中に投資株式の保有目的を純投資目的以外の目的から純投資目的に変更したものに」に記載しております。

#### みなし保有株式

該当事項はありません。

保有目的が純投資目的である投資株式

区分	当事業年度		前事業年度	
	銘柄数 (銘柄)	貸借対照表計 上額の合計額 (百万円)	銘柄数 (銘柄)	貸借対照表計 上額の合計額 (百万円)
非上場株式	1	180	1	180
非上場株式以外の株式	148	6,704	174	8,080

区分	当事業年度		
	受取配当金の 合計額(百万円)	売却損益の 合計額(百万円)	評価損益の 合計額(百万円)
非上場株式	3		0
非上場株式以外の株式	206	109	438

当事業年度中に投資株式の保有目的を純投資目的から純投資目的以外の目的に変更したものの  
該当事項はありません。

当事業年度中に投資株式の保有目的を純投資目的以外の目的から純投資目的に変更したものの

銘柄	株式数(株)	貸借対照表計上額(百万円)
豊和銀行	89,990	60

< 参考情報 >

1. 保有意義や経済合理性の検証

当行は、毎年、取締役会で、保有意義や資本コスト等を考慮した経済合理性の検証を実施し、その意義が乏しいと判断される場合には市場への影響やその他の個別事情を考慮し、売却その他の方法により縮減してまいります。なお、当事業年度においては、1銘柄を純投資目的へ変更いたしました。

2. 議決権行使の基準

当行では、当行の投資方針に反するものでないか、当行と投資先企業双方の持続的成長と中長期的な企業価値の向上にかなうかなど、総合的に判断したうえで、議決権を行使いたします。

## 第5 【経理の状況】

- 1 当行の連結財務諸表は、「連結財務諸表の用語、様式及び作成方法に関する規則」(昭和51年大蔵省令第28号)に基づいて作成しておりますが、資産及び負債の分類並びに収益及び費用の分類は、「銀行法施行規則」(昭和57年大蔵省令第10号)に準拠しております。
- 2 当行の財務諸表は、「財務諸表等の用語、様式及び作成方法に関する規則」(昭和38年大蔵省令第59号)に基づいて作成しておりますが、資産及び負債の分類並びに収益及び費用の分類は、「銀行法施行規則」(昭和57年大蔵省令第10号)に準拠しております。
- 3 当行は、金融商品取引法第193条の2第1項の規定に基づき、連結会計年度(自2018年4月1日 至2019年3月31日)の連結財務諸表及び事業年度(自2018年4月1日 至2019年3月31日)の財務諸表について、EY新日本有限責任監査法人の監査証明を受けております。  
なお、従来、当行が監査証明を受けている新日本有限責任監査法人は、2018年7月1日に名称を変更し、EY新日本有限責任監査法人となりました。
- 4 当行は、連結財務諸表等の適正性を確保するための特段の取組みを行っております。会計基準等の内容を適切に把握し、又は会計基準等の変更等についての的確に対応することができる体制を整備するため、公益財団法人財務会計基準機構に加入し、監査法人等の行う研修への参加を行っております。

## 1 【連結財務諸表等】

(1) 【連結財務諸表】  
【連結貸借対照表】

(単位：百万円)

	前連結会計年度 (2018年3月31日)		当連結会計年度 (2019年3月31日)	
<b>資産の部</b>				
現金預け金		268,046		297,383
コールローン及び買入手形		4,780		2,219
買入金銭債権		58,383		65,533
商品有価証券		331		315
有価証券	1, 7, 14	533,219	1, 7, 14	518,690
貸出金	2, 3, 4, 5, 6, 8	1,628,784	2, 3, 4, 5, 6, 8	1,659,795
外国為替		2,593		3,891
リース債権及びリース投資資産		7,202		6,862
その他資産	7	25,765	7	26,949
有形固定資産	10, 11	31,885	10, 11	31,164
建物		7,610		8,303
土地	9	22,141	9	20,589
リース資産		611		841
建設仮勘定		324		42
その他の有形固定資産		1,197		1,387
無形固定資産		958		1,264
ソフトウェア		677		986
リース資産		131		117
その他の無形固定資産		149		160
繰延税金資産		234		381
支払承諾見返		5,514		7,736
貸倒引当金		17,076		15,697
資産の部合計		2,550,623		2,606,492
<b>負債の部</b>				
預金	7	1,942,595	7	1,971,833
譲渡性預金		404,982		420,392
コールマネー及び売渡手形		3,187		3,329
債券貸借取引受入担保金	7	4,959	7	5,204
借入金	12	39,814	12	44,567
外国為替		8		90
新株予約権付社債	13	3,438	13	3,431
その他負債		10,809		14,323
役員賞与引当金		45		45
退職給付に係る負債		972		995
役員退職慰労引当金		13		16
株式報酬引当金		42		96
利息返還損失引当金		34		48
睡眠預金払戻損失引当金		180		163
繰延税金負債		3,816		2,929
再評価に係る繰延税金負債	9	3,882	9	3,527
支払承諾		5,514		7,736
負債の部合計		2,424,297		2,478,732

(単位：百万円)

	前連結会計年度 (2018年3月31日)	当連結会計年度 (2019年3月31日)
純資産の部		
資本金	21,359	21,363
資本剰余金	15,494	15,497
利益剰余金	63,920	69,034
自己株式	483	480
株主資本合計	100,291	105,415
その他有価証券評価差額金	17,518	14,614
土地再評価差額金	9 7,413	9 6,603
退職給付に係る調整累計額	93	77
その他の包括利益累計額合計	25,025	21,295
非支配株主持分	1,009	1,049
純資産の部合計	126,325	127,760
負債及び純資産の部合計	2,550,623	2,606,492

## 【連結損益及び包括利益計算書】

(単位：百万円)

	前連結会計年度 (自 2017年 4月 1日 至 2018年 3月 31日)	当連結会計年度 (自 2018年 4月 1日 至 2019年 3月 31日)
経常収益	44,965	46,236
資金運用収益	34,696	36,384
貸出金利息	25,056	25,362
有価証券利息配当金	7,328	8,683
コールローン利息及び買入手形利息	70	101
預け金利息	99	98
その他の受入利息	2,141	2,138
役務取引等収益	4,610	4,184
その他業務収益	4,182	4,240
その他経常収益	1,475	1,426
償却債権取立益	2	0
その他の経常収益	1,472	1,425
経常費用	35,592	38,162
資金調達費用	3,453	5,524
預金利息	1,299	1,430
譲渡性預金利息	49	41
コールマネー利息及び売渡手形利息	57	91
債券貸借取引支払利息	84	128
借入金利息	377	684
新株予約権付社債利息	5	5
その他の支払利息	1,579	3,142
役務取引等費用	5,338	5,536
その他業務費用	1,001	1,035
営業経費	<sup>1</sup> 24,978	<sup>1</sup> 25,293
その他経常費用	820	772
その他の経常費用	<sup>2</sup> 820	<sup>2</sup> 772
経常利益	9,373	8,074
特別利益	7	472
固定資産処分益	7	472
特別損失	457	307
固定資産処分損	32	93
減損損失	<sup>3</sup> 425	<sup>3</sup> 213
税金等調整前当期純利益	8,923	8,240
法人税、住民税及び事業税	1,338	2,786
法人税等調整額	1,427	178
法人税等合計	2,765	2,608
当期純利益	6,157	5,631
(内訳)		
親会社株主に帰属する当期純利益	6,102	5,560
非支配株主に帰属する当期純利益	55	71



(単位：百万円)

	前連結会計年度 (自 2017年4月1日 至 2018年3月31日)		当連結会計年度 (自 2018年4月1日 至 2019年3月31日)	
その他の包括利益	4	5,520	4	2,947
その他有価証券評価差額金		5,401		2,931
退職給付に係る調整額		119		15
包括利益		11,678		2,684
(内訳)				
親会社株主に係る包括利益		11,567		2,640
非支配株主に係る包括利益		110		43

## 【連結株主資本等変動計算書】

前連結会計年度(自 2017年 4月 1日 至 2018年 3月31日)

(単位：百万円)

	株主資本				
	資本金	資本剰余金	利益剰余金	自己株式	株主資本合計
当期首残高	20,798	14,933	58,670	241	94,161
当期変動額					
新株の発行	561	561			1,122
剰余金の配当			1,156		1,156
親会社株主に帰属する当期純利益			6,102		6,102
自己株式の取得				241	241
自己株式の処分					-
土地再評価差額金の取崩			304		304
株主資本以外の項目の当期変動額(純額)					
当期変動額合計	561	561	5,249	241	6,130
当期末残高	21,359	15,494	63,920	483	100,291

	その他の包括利益累計額				非支配株主持分	純資産合計
	その他有価証券評価差額金	土地再評価差額金	退職給付に係る調整累計額	その他の包括利益累計額合計		
当期首残高	12,172	7,717	26	19,863	902	114,927
当期変動額						
新株の発行						1,122
剰余金の配当						1,156
親会社株主に帰属する当期純利益						6,102
自己株式の取得						241
自己株式の処分						-
土地再評価差額金の取崩						304
株主資本以外の項目の当期変動額(純額)	5,345	304	119	5,161	106	5,268
当期変動額合計	5,345	304	119	5,161	106	11,398
当期末残高	17,518	7,413	93	25,025	1,009	126,325

当連結会計年度(自 2018年4月1日 至 2019年3月31日)

(単位：百万円)

	株主資本				
	資本金	資本剰余金	利益剰余金	自己株式	株主資本合計
当期首残高	21,359	15,494	63,920	483	100,291
当期変動額					
新株の発行	3	3			7
剰余金の配当			1,256		1,256
親会社株主に帰属する当期純利益			5,560		5,560
自己株式の取得				1	1
自己株式の処分				4	4
土地再評価差額金の取崩			810		810
株主資本以外の項目の当期変動額(純額)					
当期変動額合計	3	3	5,113	2	5,123
当期末残高	21,363	15,497	69,034	480	105,415

	その他の包括利益累計額				非支配株主持分	純資産合計
	その他有価証券評価差額金	土地再評価差額金	退職給付に係る調整累計額	その他の包括利益累計額合計		
当期首残高	17,518	7,413	93	25,025	1,009	126,325
当期変動額						
新株の発行						7
剰余金の配当						1,256
親会社株主に帰属する当期純利益						5,560
自己株式の取得						1
自己株式の処分						4
土地再評価差額金の取崩						810
株主資本以外の項目の当期変動額(純額)	2,903	810	15	3,729	40	3,689
当期変動額合計	2,903	810	15	3,729	40	1,434
当期末残高	14,614	6,603	77	21,295	1,049	127,760

## 【連結キャッシュ・フロー計算書】

(単位：百万円)

	前連結会計年度 (自 2017年 4月 1日 至 2018年 3月 31日)	当連結会計年度 (自 2018年 4月 1日 至 2019年 3月 31日)
<b>営業活動によるキャッシュ・フロー</b>		
税金等調整前当期純利益	8,923	8,240
減価償却費	988	1,191
減損損失	425	213
貸倒引当金の増減( )	1,451	1,378
役員賞与引当金の増減額( は減少)	5	-
退職給付に係る負債の増減額( は減少)	44	16
役員退職慰労引当金の増減額( は減少)	234	2
株式報酬引当金の増減額( は減少)	42	54
睡眠預金払戻損失引当金の増減( )	23	17
利息返還損失引当金の増減額( は減少)	19	13
資金運用収益	34,696	36,384
資金調達費用	3,453	5,524
有価証券関係損益( )	119	152
為替差損益( は益)	3	1
固定資産処分損益( は益)	24	379
商品有価証券の純増( )減	6	15
貸出金の純増( )減	53,067	31,011
預金の純増減( )	40,999	29,238
譲渡性預金の純増減( )	9,977	15,410
借入金(劣後特約付借入金を除く)の純増減( )	3,380	4,753
預け金(日銀預け金を除く)の純増( )減	123	121
コールローン等の純増( )減	4,373	4,588
コールマネー等の純増減( )	178	142
債券貸借取引受入担保金の純増減( )	337	244
外国為替(資産)の純増( )減	3,731	1,298
外国為替(負債)の純増減( )	5	81
資金運用による収入	34,421	36,565
資金調達による支出	3,388	5,299
その他	13,790	520
小計	25,384	22,143
法人税等の還付額( は支払額)	2,066	803
<b>営業活動によるキャッシュ・フロー</b>	<b>27,450</b>	<b>21,340</b>
<b>投資活動によるキャッシュ・フロー</b>		
有価証券の取得による支出	205,536	160,134
有価証券の売却による収入	11,423	13,398
有価証券の償還による収入	181,750	156,668
有形固定資産の取得による支出	770	2,261
有形固定資産の売却による収入	79	2,334
無形固定資産の取得による支出	257	633
<b>投資活動によるキャッシュ・フロー</b>	<b>13,311</b>	<b>9,372</b>
<b>財務活動によるキャッシュ・フロー</b>		
配当金の支払額	1,156	1,255
非支配株主への配当金の支払額	3	2
自己株式の取得による支出	241	1
自己株式の売却による収入	-	4
<b>財務活動によるキャッシュ・フロー</b>	<b>1,401</b>	<b>1,256</b>
現金及び現金同等物に係る換算差額	3	1
現金及び現金同等物の増減額( は減少)	42,160	29,458
現金及び現金同等物の期首残高	309,820	267,660
現金及び現金同等物の期末残高	1 267,660	1 297,119

【注記事項】

(連結財務諸表作成のための基本となる重要な事項)

1 連結の範囲に関する事項

(1) 連結子会社 4社

ひめぎんビジネスサービス株式会社  
株式会社ひめぎんソフト  
ひめぎんリース株式会社  
株式会社愛媛ジェーシービー

(連結範囲の変更)

ひめぎんスタッフサポート株式会社は清算が終了したため、当連結会計年度より連結の範囲から除外しております。

(2) 非連結子会社

- ・えひめガイヤ成長産業化支援ファンド投資事業有限責任組合
- ・投資事業有限責任組合えひめベンチャーファンド2013
- ・えひめアグリファンド投資事業有限責任組合

非連結子会社は、その資産、経常収益、当期純損益(持分に見合う額)、利益剰余金(持分に見合う額)及びその他の包括利益累計額(持分に見合う額)等からみて、連結の範囲から除いても企業集団の財政状態及び経営成績に関する合理的な判断を妨げない程度に重要性が乏しいため、連結の範囲から除外しております。

2 持分法の適用に関する事項

持分法適用の非連結子会社 3社

- ・えひめガイヤ成長産業化支援ファンド投資事業有限責任組合
- ・投資事業有限責任組合えひめベンチャーファンド2013
- ・えひめアグリファンド投資事業有限責任組合

3 連結子会社の事業年度等に関する事項

連結子会社の決算日は次のとおりであります。

3月末日 4社

4 会計方針に関する事項

(1) 商品有価証券の評価基準及び評価方法

商品有価証券の評価は、時価法(売却原価は移動平均法により算定)により行っております。

(2) 有価証券の評価基準及び評価方法

有価証券の評価は、満期保有目的の債券については移動平均法による償却原価法(定額法)、その他有価証券については原則として連結決算期末1カ月の市場価格等の平均に基づいた時価法(売却原価は主として移動平均法により算定)、ただし時価を把握することが極めて困難と認められるものについては、移動平均法による原価法により行っております。

なお、その他有価証券の評価差額については、全部純資産直入法により処理しております。

有価証券運用を主目的とする単独運用の金銭の信託において信託財産として運用されている有価証券の評価は、時価法により行っております。

(3) デリバティブ取引の評価基準及び評価方法

デリバティブ取引の評価は、時価法により行っております。

(4) 固定資産の減価償却の方法

有形固定資産(リース資産を除く)

有形固定資産は、定率法(ただし、1998年4月1日以後に取得した建物(建物附属設備を除く。)並びに2016年4月1日以後に取得した建物附属設備及び構築物については定額法)を採用しております。

また、主な耐用年数は次のとおりであります。

建物: 38年~50年

その他: 3年~20年

連結子会社の有形固定資産については、資産の見積耐用年数に基づき、主として定率法により償却しております。

無形固定資産(リース資産を除く)

無形固定資産は、定額法により償却しております。なお、自社利用のソフトウェアについては、当行及び連結

子会社で定める利用可能期間(主として5年)に基づいて償却しております。

## リース資産

所有権移転外ファイナンス・リース取引に係る「有形固定資産」及び「無形固定資産」中のリース資産は、リース期間を耐用年数とした定額法により償却しております。なお、残存価額については、リース契約上に残価保証の取決めがあるものは当該残価保証額とし、それ以外のものは零としております。

### (5) 貸倒引当金の計上基準

当行の貸倒引当金は、予め定めている償却・引当基準に則り、次のとおり計上しております。

破産、特別清算等法的に経営破綻の事実が発生している債務者(以下、「破綻先」という。)に係る債権及びそれと同等の状況にある債務者(以下、「実質破綻先」という。)に係る債権については、以下のなお書きに記載されている直接減額後の帳簿価額から、担保の処分可能見込額及び保証による回収可能見込額を控除し、その残額を計上しております。また、現在は経営破綻の状況にないが、今後経営破綻に陥る可能性が大きいと認められる債務者(以下、「破綻懸念先」という。)に係る債権については、債権額から、担保の処分可能見込額及び保証による回収可能見込額を控除し、その残額のうち、債務者の支払能力を総合的に判断し必要と認める額を計上しております。

上記以外の債権については、過去の一定期間における貸倒実績から算出した貸倒実績率等に基づき計上しております。

すべての債権は、資産の自己査定基準に基づき、営業関連部署が資産査定を実施し、本部査定部署が2次査定を実施した後、当該部署から独立した資産監査部署が査定結果を監査しております。

なお、破綻先及び実質破綻先に対する担保・保証付債権等については、債権額から担保の評価額及び保証による回収が可能と認められる額を控除した残額を取立不能見込額として債権額から直接減額しており、その金額は当行4,488百万円(前連結会計年度は3,889百万円)、連結子会社282百万円(前連結会計年度は288百万円)であります。

連結子会社の貸倒引当金は、一般債権については過去の貸倒実績率等を勘案して必要と認められた額を、貸倒懸念債権等特定の債権については、個別に回収可能性を勘案し、回収不能見込額をそれぞれ計上しております。

### (6) 役員賞与引当金の計上基準

役員賞与引当金は、役員への賞与の支払いに備えるため、役員に対する賞与の支給見込額のうち、当連結会計年度に帰属する額を計上しております。

### (7) 役員退職慰労引当金の計上基準

役員退職慰労引当金は、役員への退職慰労の支払いに備えるため、役員に対する退職慰労金の支給見積額のうち、当連結会計年度末までに発生していると認められる額を計上しております。

### (8) 株式報酬引当金の計上基準

株式報酬引当金は、株式給付信託(BBT)制度による当行株式の交付に備えるため、役員株式給付規定に基づき、役員に割り当てられたポイントに応じた株式の支給見込額を計上しております。

### (9) 利息返還損失引当金の計上基準

利息返還損失引当金は、将来の利息返還損失に備えるため、過去の返還実績を踏まえ、かつ最近の返還状況を考慮する等により返還額を合理的に見積り、計上しております。

### (10) 睡眠預金払戻損失引当金の計上基準

睡眠預金払戻損失引当金は、負債計上を中止した預金について、預金者からの払戻請求に備えるため、将来の払戻請求に応じて発生する損失を見積り、必要と認める額を計上しております。

### (11) 退職給付に係る会計処理の方法

退職給付債務の算定にあたり、退職給付見込額を当連結会計年度末までの期間に帰属させる方法については給付算定式基準によっております。また、過去勤務費用及び数理計算上の差異の費用処理方法は次のとおりであります。

過去勤務費用：その発生時の従業員平均残存勤務期間内の一定の年数(主として5年)による定額法により費用処理

数理計算上の差異：各連結会計年度の発生時の従業員の平均残存勤務期間内の一定の年数(主として5年)による定額法により按分した額を、それぞれ発生翌連結会計年度から費用処理

なお、連結子会社は、退職給付に係る負債及び退職給付費用の計算に退職給付に係る期末自己都合要支給額を退職給付債務とする方法を用いた簡便法を適用しております。

### (12) 外貨建の資産及び負債の本邦通貨への換算基準

当行の外貨建資産・負債は、連結決算日の為替相場による円換算額を付しております。

### (13) リース取引の処理方法

所有権移転外ファイナンス・リース取引のうち、リース取引開始日が2008年4月1日前に開始する事業年度に属するものについては、通常の賃貸借取引に準じた会計処理を行っております。

### (14) 重要なヘッジ会計の方法

#### 金利リスクヘッジ

当行は業務運営方針にリスク管理基準を設定して厳格に運用を行っており、そのうちヘッジ会計の方法は、一部の資産・負債に金利スワップの特例処理を行っております。

#### 為替変動リスクヘッジ

当行の外貨建金融資産・負債から生じる為替変動リスクに対するヘッジ会計の方法は、「銀行業における外

貨建取引等の会計処理に関する会計上及び監査上の取扱い」(日本公認会計士協会業種別監査委員会報告第25号 平成14年7月29日)に規定する繰延ヘッジによっております。ヘッジ有効性評価の方法については、

外貨建金銭債権債務等の為替変動リスクを減殺する目的で行う通貨スワップ取引及び為替スワップ取引等をヘッジ手段とし、ヘッジ対象である外貨建金銭債権債務等に見合うヘッジ手段の外貨ポジション相当額が存在することを確認することによりヘッジの有効性を評価しております。

(15) 連結キャッシュ・フロー計算書における資金の範囲

連結キャッシュ・フロー計算書における資金の範囲は、連結貸借対照表上の「現金預け金」のうち現金及び日本銀行への預け金であります。

(16) 消費税等の会計処理

当行及び連結子会社の消費税及び地方消費税（以下、消費税等という。）の会計処理は、主として税抜方式によっております。

ただし、有形固定資産に係る控除対象外消費税等は、当連結会計年度の費用に計上しております。

(未適用の会計基準等)

- ・「収益認識に関する会計基準」（企業会計基準第29号 平成30年3月30日）
- ・「収益認識に関する会計基準の適用指針」（企業会計基準適用指針30号 平成30年3月30日）

(1) 概要

収益認識に関する包括的な会計基準であります。収益は、次の5つのステップを適用し認識されます。

ステップ1：顧客との契約を識別する。

ステップ2：契約における履行義務を識別する。

ステップ3：取引価格を算定する。

ステップ4：契約における履行義務に取引価格を配分する。

ステップ5：履行義務を充足した時にまたは充足するにつれて収益を認識する。

(2) 適用予定日

2022年3月期の期首より適用予定であります。

(3) 当該会計基準等の適用による影響

影響額は、現在評価中であります。

## (連結貸借対照表関係)

## 1. 非連結子会社の出資金の総額

	前連結会計年度 (2018年3月31日)	当連結会計年度 (2019年3月31日)
出資金	157百万円	217百万円

## 2. 貸出金のうち破綻先債権額及び延滞債権額は次のとおりであります。

	前連結会計年度 (2018年3月31日)	当連結会計年度 (2019年3月31日)
破綻先債権額	600百万円	538百万円
延滞債権額	31,550百万円	29,310百万円

なお、破綻先債権とは、元本又は利息の支払の遅延が相当期間継続していることその他の事由により元本又は利息の取立て又は弁済の見込みがないものとして未収利息を計上しなかった貸出金(貸倒償却を行った部分を除く。以下「未収利息不計上貸出金」という。)のうち、法人税法施行令(昭和40年政令第97号)第96条第1項第3号のイからホまでに掲げる事由又は同項第4号に規定する事由が生じている貸出金であります。

また、延滞債権とは、未収利息不計上貸出金であって、破綻先債権及び債務者の経営再建又は支援を図ることを目的として利息の支払を猶予した貸出金以外の貸出金であります。

## 3. 貸出金のうち3カ月以上延滞債権額は次のとおりであります。

	前連結会計年度 (2018年3月31日)	当連結会計年度 (2019年3月31日)
3カ月以上延滞債権額	-百万円	-百万円

なお、3カ月以上延滞債権とは、元本又は利息の支払が約定支払日の翌日から3カ月以上遅延している貸出金で破綻先債権及び延滞債権に該当しないものであります。

## 4. 貸出金のうち貸出条件緩和債権額は次のとおりであります。

	前連結会計年度 (2018年3月31日)	当連結会計年度 (2019年3月31日)
貸出条件緩和債権額	6,807百万円	6,959百万円

なお、貸出条件緩和債権とは、債務者の経営再建又は支援を図ることを目的として、金利の減免、利息の支払猶予、元本の返済猶予、債権放棄その他の債務者に有利となる取決めを行った貸出金で破綻先債権、延滞債権及び3カ月以上延滞債権に該当しないものであります。

## 5. 破綻先債権額、延滞債権額、3カ月以上延滞債権額及び貸出条件緩和債権額の合計額は次のとおりであります。

	前連結会計年度 (2018年3月31日)	当連結会計年度 (2019年3月31日)
合計額	38,958百万円	36,808百万円

なお、上記2.から5.に掲げた債権額は、貸倒引当金控除前の金額であります。

## 6. 手形割引は、「銀行業における金融商品会計基準適用に関する会計上及び監査上の取扱い」(日本公認会計士協会業種別監査委員会報告第24号 平成14年2月13日)に基づき金融取引として処理しております。これにより受け入れた商業手形及び買入外国為替等は、売却又は(再)担保という方法で自由に処分できる権利を有しておりますが、その額面金額は、次のとおりであります。

	前連結会計年度 (2018年3月31日)	当連結会計年度 (2019年3月31日)
	7,147百万円	6,930百万円



## 7. 担保に供している資産は次のとおりであります。

	前連結会計年度 (2018年3月31日)	当連結会計年度 (2019年3月31日)
担保に供している資産		
有価証券	35,119百万円	60,163百万円
担保資産に対応する債務		
預金	2,683百万円	3,106百万円
債券貸借取引受入担保金	4,959百万円	5,204百万円

上記のほか、為替決済の取引の担保あるいは先物取引証拠金等の代用として次のものを差し入れております。

	前連結会計年度 (2018年3月31日)	当連結会計年度 (2019年3月31日)
有価証券	10,894百万円	10,669百万円

また、その他資産には、中央清算機関差入担保金及び保証金が含まれておりますが、その金額は次のとおりであります。

	前連結会計年度 (2018年3月31日)	当連結会計年度 (2019年3月31日)
中央清算機関差入証拠金	10,800百万円	12,100百万円
保証金	194百万円	231百万円

## 8. 当座貸越契約及び貸付金に係るコミットメントライン契約は、顧客からの融資実行の申し出を受けた場合に、契約上規定された条件について違反がない限り、一定の限度額まで資金を貸付けることを約する契約であります。これらの契約に係る融資未実行残高は、次のとおりであります。

	前連結会計年度 (2018年3月31日)	当連結会計年度 (2019年3月31日)
融資未実行残高	303,069百万円	300,089百万円
うち契約残存期間が1年以内のもの	299,008百万円	298,623百万円

なお、これらの契約の多くは、融資実行されずに終了するものであるため、融資未実行残高そのものが必ずしも当行及び連結子会社の将来のキャッシュ・フローに影響を与えるものではありません。これらの契約の多くには、金融情勢の変化、債権の保全及びその他相当の事由があるときは、当行及び連結子会社が実行申し込みを受けた融資の拒絶又は契約極度額の減額をすることができる旨の条項がつけられております。また、契約時において必要に応じて不動産・有価証券等の担保を徴求するほか、契約後も定期的に(半年毎に)予め定めている行内(社内)手続きに基づき顧客の業況等を把握し、必要に応じて契約の見直し、与信保全上の措置等を講じております。

## 9. 土地の再評価に関する法律(平成10年3月31日公布法律第34号)に基づき、当行の事業用の土地の再評価を行い、評価差額については、当該評価差額に係る税金相当額を「再評価に係る繰延税金負債」として負債の部に計上し、これを控除した金額を「土地再評価差額金」として純資産の部に計上しております。

再評価を行った年月日

1998年3月31日

同法律第3条第3項に定める再評価の方法

土地の再評価に関する法律施行令(平成10年3月31日公布政令第119号)第2条第4号に定める地価税法第16条に規定する地価税の課税価格の計算の基礎となる土地の価額を算定するために国税庁長官が定めて公表した方法に基づいて、奥行価格補正等合理的な調整を行って算出。

同法律第10条に定める再評価を行った事業用の土地の期末における時価の合計額は、当該事業用の土地の再評価後の帳簿価額の合計額を9,657百万円(前連結会計年度9,617百万円)下回っております。

## 10. 有形固定資産の減価償却累計額

	前連結会計年度 (2018年3月31日)	当連結会計年度 (2019年3月31日)
減価償却累計額	20,392百万円	20,858百万円

11. 有形固定資産の圧縮記帳額

	前連結会計年度 (2018年3月31日)	当連結会計年度 (2019年3月31日)
圧縮記帳額 (当該連結会計年度の圧縮記帳額)	1,131百万円 ( - 百万円)	1,120百万円 ( - 百万円)

12. 借入金には、他の債務よりも債務の履行が後順位である旨の特約が付された劣後特約付借入金が含まれております。

	前連結会計年度 (2018年3月31日)	当連結会計年度 (2019年3月31日)
劣後特約付借入金	8,500百万円	8,500百万円

13. 新株予約権付社債には、劣後特約付社債が含まれております。

	前連結会計年度 (2018年3月31日)	当連結会計年度 (2019年3月31日)
劣後特約付社債	3,438百万円	3,431百万円

14. 「有価証券」中の社債のうち、有価証券の私募（金融商品取引法第2条第3項）による社債に対する保証債務の額

	前連結会計年度 (2018年3月31日)	当連結会計年度 (2019年3月31日)
	9,683百万円	11,019百万円

(連結損益及び包括利益計算書関係)

1. 営業経費には、次のものを含んでおります。

	前連結会計年度 (自2017年4月1日 至2018年3月31日)	当連結会計年度 (自2018年4月1日 至2019年3月31日)
給料・手当	12,496百万円	12,226百万円

2. その他の経常費用には、次のものを含んでおります。

	前連結会計年度 (自2017年4月1日 至2018年3月31日)	当連結会計年度 (自2018年4月1日 至2019年3月31日)
貸出金償却	433百万円	164百万円
株式等償却	29百万円	- 百万円
株式等売却損	23百万円	265百万円

3. 継続的な地価の下落等により、以下の資産グループについて帳簿価額を回収可能額まで減額し、減損損失として特別損失に計上しております。

	前連結会計年度 (自2017年4月1日 至2018年3月31日)	当連結会計年度 (自2018年4月1日 至2019年3月31日)
地域	四国地域等	四国地域等
主な用途	営業用等	営業用等
種類	土地	土地
減損損失	425百万円 (うち土地425百万円)	213百万円 (うち土地213百万円)

資産のグルーピングの方法は、管理会計上の最小区分である営業店単位（ただし出張所は母店にグルーピング）で行っております。資産のグループの回収可能額は正味売却価額により測定しており、「不動産鑑定評価基準」に準拠して評価した額等から処分費用見込額を控除して算定しております。

4. その他の包括利益に係る組替調整額及び税効果額

	前連結会計年度 (自 2017年 4月 1日 至 2018年 3月31日)	当連結会計年度 (自 2018年 4月 1日 至 2019年 3月31日)
その他有価証券評価差額金		
当期発生額	7,914 百万円	4,297 百万円
組替調整額	119 "	157 "
税効果調整前	7,795 "	4,139 "
税効果額	2,394 "	1,208 "
その他有価証券評価差額金	5,401 "	2,931 "
退職給付に係る調整額		
当期発生額	123 百万円	4 百万円
組替調整額	48 "	26 "
税効果調整前	172 "	22 "
税効果額	52 "	6 "
退職給付に係る調整額	119 "	15 "
その他の包括利益合計	5,520 "	2,947 "

(連結株主資本等変動計算書関係)

前連結会計年度(自2017年 4月 1日 至2018年 3月31日)

1 発行済株式の種類及び総数並びに自己株式の種類及び株式数に関する事項 (単位:千株)

	当連結会計年度 期首株式数	当連結会計年度 増加株式数	当連結会計年度 減少株式数	当連結会計年度末 株式数	摘要
発行済株式					
普通株式	38,466	946	-	39,413	(注) 1
合計	38,466	946	-	39,413	
自己株式					
普通株式	136	173	-	309	(注) 2
合計	136	173	-	309	

(変動事由の概要)

(注) 1 新株予約権付社債の新株予約権の権利行使による増加であります。

2 当連結会計年度末の自己株式数には、株式給付信託(BBT)が保有する当行株式171千株が含まれております。普通株式数の自己株式の増加173千株は、株式給付信託(BBT)の当行株式の取得による増加171千株及び単元未満株式の買取による増加2千株であります。

2 新株予約権及び自己新株予約権に関する事項

該当事項はありません。

3 配当に関する事項

(1) 当連結会計年度中の配当金支払額

(決議)	株式の種類	配当金の総額 (百万円)	1株当たり配当額 (円)	基準日	効力発生日
2017年 6月29日 定時株主総会	普通株式	574	15.00	2017年 3月31日	2017年 6月30日
2017年11月24日 取締役会	普通株式	581	15.00	2017年 9月30日	2017年12月 5日

(2) 基準日が当連結会計年度に属する配当のうち、配当の効力発生日が当連結会計年度の末日後となるもの

(決議)	株式の種類	配当金の総額 (百万円)	配当の原資	1株当たり配当額 (円)	基準日	効力発生日
2018年 6月28日 定時株主総会	普通株式	667	利益剰余金	17.00	2018年 3月31日	2018年 6月29日

(注) 2018年 6月28日定時株主総会決議による配当金の総額には、信託が保有する自社の株式に対する配当金2百万円が含まれております。

当連結会計年度(自2018年4月1日 至2019年3月31日)

1 発行済株式の種類及び総数並びに自己株式の種類及び株式数に関する事項 (単位:千株)

	当連結会計年度 期首株式数	当連結会計年度 増加株式数	当連結会計年度 減少株式数	当連結会計年度末 株式数	摘要
発行済株式					
普通株式	39,413	5	-	39,419	(注)1
合計	39,413	5	-	39,419	
自己株式					
普通株式	309	1	3	307	(注)2
合計	309	1	3	307	

(変動事由の概要)

(注)1 新株予約権付社債の新株予約権の権利行使による増加であります。

2 前連結会計年度末の自己株式数には、株式給付信託(BBT)が保有する当行株式171千株が含まれております。当連結会計年度末の自己株式数には、株式給付信託(BBT)が保有する当行株式168千株が含まれております。普通株式数の自己株式の増加1千株は、単元未満株式の買取による増加1千株であります。普通株式数の自己株式の減少3千株は、株式給付信託(BBT)の給付による減少3千株であります。

2 新株予約権及び自己新株予約権に関する事項

該当事項はありません。

3 配当に関する事項

(1) 当連結会計年度中の配当金支払額

(決議)	株式の種類	配当金の総額 (百万円)	1株当たり配当額 (円)	基準日	効力発生日
2018年6月28日 定時株主総会	普通株式	667	17.00	2018年3月31日	2018年6月29日
2018年11月26日 取締役会	普通株式	589	15.00	2018年9月30日	2018年12月5日

(注)2018年6月28日定時株主総会決議による配当金の総額には、信託が保有する自社の株式に対する配当金2百万円が含まれております。

(2) 基準日が当連結会計年度に属する配当のうち、配当の効力発生日が当連結会計年度の末日後となるもの

(決議)	株式の種類	配当金の総額 (百万円)	配当の原資	1株当たり配当額 (円)	基準日	効力発生日
2019年6月27日 定時株主総会	普通株式	589	利益剰余金	15.00	2019年3月31日	2019年6月28日

(注)2019年6月27日定時株主総会決議による配当金の総額には、信託が保有する自社の株式に対する配当金2百万円が含まれております。

(連結キャッシュ・フロー計算書関係)

1. 現金及び現金同等物の期末残高と連結貸借対照表に掲記されている科目の金額との関係

	前連結会計年度 (自2017年4月1日 至2018年3月31日)	当連結会計年度 (自2018年4月1日 至2019年3月31日)
現金預け金勘定	268,046百万円	297,383百万円
定期預け金	71 "	71 "
その他預け金	314 "	192 "
現金及び現金同等物	267,660 "	297,119 "

(リース取引関係)

1. ファイナンス・リース取引

(1) 所有権移転外ファイナンス・リース取引

リース資産の内容

(ア)有形固定資産

主として端末機であります。

(イ)無形固定資産

ソフトウェアであります。

リース資産の減価償却の方法

連結財務諸表作成のための基本となる重要な事項「4 会計方針に関する事項」の「(4)固定資産の減価償却の方法」に記載のとおりであります。

(2) リース投資資産の内訳

(貸手)

	前連結会計年度 (2018年3月31日)	当連結会計年度 (2019年3月31日)
リース料債権部分	7,762百万円	7,425百万円
見積残存価額部分	115 "	118 "
受取利息相当額	674 "	681 "
合計	7,202 "	6,862 "

(3) リース債権及びリース投資資産に係るリース料債権部分の連結決算日後の回収予定期日別内訳

(貸手)

(単位：百万円)

	前連結会計年度 (2018年3月31日)	当連結会計年度 (2019年3月31日)
1年以内	2,908	2,928
1年超2年以内	2,071	1,831
2年超3年以内	1,233	1,239
3年超4年以内	862	846
4年超5年以内	501	403
5年超	184	176
合計	7,762	7,425

2. オペレーティング・リース取引

オペレーティング・リース取引のうち解約不能のものに係る未経過リース料

(借手)

(単位：百万円)

	前連結会計年度 (2018年3月31日)	当連結会計年度 (2019年3月31日)
1年内	148	156
1年超	1,147	1,280
合計	1,295	1,436

(貸手)

(単位：百万円)

	前連結会計年度 (2018年3月31日)	当連結会計年度 (2019年3月31日)
1年内	146	146
1年超	176	157
合計	323	304

## (金融商品関係)

## 1. 金融商品の状況に関する事項

## (1) 金融商品に対する取組方針

当行グループは、貸出を中心とする金融サービス事業を行っております。これらの事業を行うため、市場の状況や長短のバランスを考慮し、預金やマーケットから資金調達を行っております。このように、主として金利変動を伴う金融資産及び金融負債を有しているため、金利変動による不利な影響が生じないように、当行では資産及び負債の総合的管理（ALM）を行っております。また、業務に付随する取引としてデリバティブ取引を行っております。

## (2) 金融商品の内容及びそのリスク

当行グループが保有する金融資産は、主として国内の取引先及び個人に対する貸出金であり、顧客の契約不履行によってもたらされる信用リスクに晒されており、経済環境等の変化により、契約条件に従った債務履行がなされない可能性があります。また、有価証券は、主に債券、株式、投資信託であり、満期保有目的、その他目的、売買目的で保有しております。これらは、それぞれ発行体の信用リスク及び金利の変動リスク、市場価格の変動リスクに晒されております。

借入金、社債等は、一定の環境の下で当行グループが市場を利用できなくなる場合など、支払期日にその支払いを実行できなくなる流動性リスクに晒されております。また、運用調達の期間ギャップにより金利の変動リスクに晒されておりますが、一部は金利スワップ取引を行うことにより当該リスクを回避しております。

デリバティブ取引には業務に付随する取引として行っている金利スワップ取引及び為替予約取引があります。当行では、これらをヘッジ手段として、貸出金及び預金等に係る金利の変動リスクに対して繰延ヘッジ会計を適用しております。また、為替予約取引をヘッジ手段、外貨建取引に係る取引をヘッジ対象として、繰延ヘッジ会計を適用しております。

## (3) 金融商品に係るリスク管理体制

## 信用リスクの管理

当行グループは、当行の信用リスク管理方針及び信用リスク管理規程等に従い、信用リスクを適切に管理する態勢を整備・確立しております。信用リスクの管理は、主管部を審査第一部とし、本部各部、営業店で行われて、定めに従い、取締役会及び常務会にて審議・報告を行っております。

## 市場リスクの管理

当行グループは、当行の市場リスク管理方針及び市場リスク管理規程等に従い、市場リスクを適切に管理する態勢を整備・確立しております。

## ( ) 金利リスク

金利リスクの管理は、主管部をリスク管理部とし、定めに従い、取締役会及び常務会にて審議・報告を行っております。また、ALM委員会は、毎月リスクに係る情報を分析、検討し、必要に応じ常務会へ提言を行っております。

## ( ) 為替リスク

為替リスクの管理は、主管部をリスク管理部とし、定めに従い、取締役会及び常務会にて審議・報告を行っております。当行グループは、為替の変動リスクに関し、実需に基づくカバー取引等を行い適切に管理しております。

## ( ) 価格変動リスク

価格変動リスクの管理は、主管部をリスク管理部とし、定めに従い、取締役会及び常務会にて審議・報告を行っております。有価証券等の保有に関しては、半年ごとに市場リスクの限度枠等を設定し、ALM委員会及びリスク管理委員会に付議のうえ、常務会の承認を受けております。

## ( ) デリバティブ取引

デリバティブ取引に関し、取引の執行についてはフロント部門、管理についてはバック部門と業務分離を行い、相互牽制体制を確立しております。また、デリバティブ取引は実需に基づくヘッジ取引を目的に行っており、投機的なポジションは保持していません。

## ( ) 市場リスクに係る定量的情報

当行グループは、銀行業務における「有価証券」の価格変動リスク及び金利リスク、「預金・貸出金」の金利リスクに係る市場リスク量について、VaR（バリュー・アット・リスク）を用いて月次で計測し、半年毎に設定するリスク限度枠の範囲内に収まるように市場リスク量を管理しております。

当行グループのVaRは分散共分散法（観測期間1年、信頼区間99%、保有期間：預金・貸出金・政策投資株式は6か月、債券・純投資株式等は3か月）により算出しており、2019年3月31日（当連結会計

年度の決算日)現在で、当行グループの市場リスク量(損失額の推計値)は、全体で6,250百万円(前連結会計年度6,520百万円)であります。

なお、当行グループでは半年毎にバック・テストを実施し、計測手法の有効性を確認の上、使用することとしております。

ただし、VaRは過去の相場変動をベースに、統計的に算出した一定の発生確率での市場リスク量を計測しており、通常では考えられない、市場環境が激変する状況下におけるリスクは捕捉できない場合があります。

#### 資金調達に係る流動性リスクの管理

当行グループは、当行の流動性リスク管理方針及び流動性リスク管理規程等に従い、流動性リスクを適切に管理する態勢を整備・確立しております。主管部を企画広報部及び資金証券部とし、定めに従い、取締役会及び常務会にて審議・報告を行っております。また、ALM委員会等を通じて、市場環境を考慮した長短バランスの調整を検討するなど、流動性リスクを管理しております。

#### (4) 金融商品の時価等に関する事項についての補足説明

金融商品の時価には、市場価格に基づく価額のほか、市場価格がない場合には合理的に算出された価額が含まれております。当該価額の算定においては一定の前提条件等を採用しているため、異なる前提条件等による場合、当該価額が異なることもあります。また、「デリバティブ取引関係」注記におけるデリバティブ取引に関する契約額等については、その金額自体がデリバティブ取引に係る市場リスクを示すものではありません。

2. 金融商品の時価等に関する事項

連結貸借対照表計上額、時価及びこれらの差額については、次のとおりであります。なお、時価を把握することが極めて困難と認められる非上場株式等は、次表には含めておりません(注2)参照)。

前連結会計年度(2018年3月31日)

(単位:百万円)

	連結貸借対照表 計上額	時 価	差 額
(1) 現金預け金	268,046	268,046	-
(2) コールローン及び買入手形	4,780	4,780	-
(3) 買入金銭債権	58,383	60,056	1,673
(4) 商品有価証券			
売買目的有価証券	331	331	-
(5) 有価証券			
満期保有目的の債券	10,163	10,034	128
その他有価証券	518,406	518,406	-
(6) 貸出金	1,628,784		
貸倒引当金(1)	12,355		
	1,616,428	1,621,225	4,796
(7) 外国為替	2,593	2,593	-
資産計	2,479,133	2,485,475	6,341
(1) 預金	1,942,595	1,942,800	204
(2) 譲渡性預金	404,982	404,982	-
(3) コールマネー及び売渡手形	3,187	3,187	-
(4) 債券貸借取引受入担保金	4,959	4,959	-
(5) 借入金	39,814	39,791	22
(6) 外国為替	8	8	-
(7) 社債	3,438	3,816	378
負債計	2,398,986	2,399,546	559
デリバティブ取引(2)			
ヘッジ会計が適用されていないもの	2,199	2,199	-
ヘッジ会計が適用されているもの	-	-	-
デリバティブ取引計	2,199	2,199	-

(1) 貸出金に対応する一般貸倒引当金及び個別貸倒引当金を控除しております。

(2) その他資産・負債に計上しているデリバティブ取引を一括して表示しております。デリバティブ取引によって生じた正味の債権・債務は純額で表示しております。



当連結会計年度(2019年3月31日)

(単位:百万円)

	連結貸借対照表 計上額	時 価	差 額
(1) 現金預け金	297,383	297,383	-
(2) コールローン及び買入手形	2,219	2,219	-
(3) 買入金銭債権	65,533	67,399	1,866
(4) 商品有価証券			
売買目的有価証券	315	315	-
(5) 有価証券			
満期保有目的の債券	11,435	11,362	72
その他有価証券	503,311	503,311	-
(6) 貸出金	1,659,795		
貸倒引当金(1)	10,690		
	1,649,105	1,658,449	9,344
(7) 外国為替	3,891	3,891	-
資産計	2,533,196	2,544,334	11,138
(1) 預金	1,971,833	1,972,001	167
(2) 譲渡性預金	420,392	420,392	0
(3) コールマネー及び売渡手形	3,329	3,329	-
(4) 債券貸借取引受入担保金	5,204	5,204	-
(5) 借入金	44,567	44,544	23
(6) 外国為替	90	90	-
(7) 社債	3,431	3,413	17
負債計	2,448,849	2,448,976	126
デリバティブ取引(2)			
ヘッジ会計が適用されていないもの	245	245	-
ヘッジ会計が適用されているもの	-	-	-
デリバティブ取引計	245	245	-

(1) 貸出金に対応する一般貸倒引当金及び個別貸倒引当金を控除しております。

(2) その他資産・負債に計上しているデリバティブ取引を一括して表示しております。デリバティブ取引によって生じた正味の債権・債務は純額で表示しております。

(注1) 金融商品の時価の算定方法

資 産

(1) 現金預け金

満期のない預け金や約定期間が短期間の取引については、時価は帳簿価額と近似していることから、当該帳簿価額を時価としております。なお、満期のある預け金のうち1年を超える取引については、新規取引を行った場合に想定される利率で割り引いて時価を算出しております。

(2) コールローン及び買入手形

これらは、約定期間が短期間の取引であり、時価は帳簿価額と近似していることから、当該帳簿価額を時価としております。

(3) 買入金銭債権

買入金銭債権については、裏付資産を分析し、元本回収率や配当率等を用いて将来キャッシュ・フローを見積り、評価日時点の市場利率で割り引いた現在価値を時価としております。

(4) 商品有価証券

ディーリング業務のために保有している債券等の有価証券については、取引所の価格によっております。

(5) 有価証券

主として、株式は取引所の価格、債券は取引所の価格又は取引金融機関から提示された価格によっております。投資信託は、公表されている基準価格によっております。自行保証付私募債は、新規取引を行った場合に想定される利率で割り引いて時価を算出しております。

なお、保有目的ごとの有価証券に関する注記事項については「(有価証券関係)」に記載しております。

(6) 貸出金

貸出金のうち、変動金利によるものは、短期間で市場金利を反映するため、貸出先の信用状態が実行後大きく異なる限り、時価は帳簿価額と近似していることから、当該帳簿価額を時価としております。固定金利によるものは、貸出金の種類及び内部格付、期間に基づく区分ごとに、元利金の合計額を同様の新規貸出を行った場合に想定される利率で割り引いて時価を算出しております。なお、約定期間が短期間のものは、時価は帳簿価額と近似していることから当該帳簿価額を時価としております。

また、破綻先、実質破綻先及び破綻懸念先に対する債権については、見積将来キャッシュ・フローの現在価値又は担保及び保証による回収見込額等に基づいて貸倒見積高を算定しているため、時価は連結決算日における連結貸借対照表上の債権等計上額から貸倒引当金計上額を控除した金額に近似しており、当該価額を時価としております。

貸出金のうち、当該貸出を担保資産の範囲内に限るなどの特性により、返済期限を設けていないものについては、返済見込み期間及び金利条件等から、時価は帳簿価額と近似しているものと想定されるため、帳簿価額を時価としております。

(7) 外国為替

外国為替は他の銀行に対する外貨預け金(外国他店預け)、輸出手形・旅行小切手等(買入外国為替)、輸入手形による手形貸付(取立外国為替)であります。これらは、満期のない預け金、又は約定期間が短期間であり、それぞれ時価は帳簿価額と近似していることから、当該帳簿価額を時価としております。

## 負債

(1) 預金、及び(2) 譲渡性預金

要求払預金については、連結決算日に要求された場合の支払額(帳簿価額)を時価とみなしております。また、定期預金の時価は、一定の期間ごとに区分して、将来のキャッシュ・フローを割り引いて現在価値を算出しております。その割引率は、新規に預金を受入れる際に使用する利率等を用いております。なお、預入期間が短期間のものは、時価は帳簿価額と近似していることから、当該帳簿価額を時価としております。

(3) コールマネー及び売渡手形

これらは、約定期間が短期間の取引であり、時価は帳簿価額と近似していることから、当該帳簿価額を時価としております。

(4) 債券貸借取引受入担保金

約定期間が短期間の取引であり、時価は帳簿価額と近似していることから当該帳簿価額を時価としております。

(5) 借入金

借入金のうち、変動金利によるものは、短期間で市場金利を反映し、また、当行及び連結子会社の信用状態は実行後大きく異なっていないことから、時価は帳簿価額と近似していると考えられるため、当該帳簿価額を時価としております。固定金利によるものは、一定の期間ごとに区分した当該借入金の元利合計額を同様の借入において想定される利率で割り引いて現在価値を算出しております。なお、金利満期が短期間のものは、時価は帳簿価額と近似していることから、当該帳簿価額を時価としております。

(6) 外国為替

外国為替における短期間の取引であり、時価は帳簿価額と近似していることから当該帳簿価額を時価としております。

(7) 社債

当行の発行する社債の時価は、取引金融機関等から提示された価格又は取引所の価格によっております。

## デリバティブ取引

デリバティブ取引は、金利関連取引（金利先物、金利オプション、金利スワップ等）、通貨関連取引（通貨先物、通貨オプション、通貨スワップ等）及び債券関連取引（債券先物、債券先物オプション等）であり、取引所の価格、割引現在価値やオプション価格計算モデル等により算出した価格によっております。

（注2）時価を把握することが極めて困難と認められる金融商品の連結貸借対照表計上額は次のとおりであり、金融商品の時価情報の「資産（5）有価証券」には含まれておりません。

（単位：百万円）

区分	前連結会計年度 (2018年3月31日)	当連結会計年度 (2019年3月31日)
非上場株式（ 1 ）（ 2 ）	4,491	3,724
組合出資金（ 3 ）	157	220
合計	4,649	3,944

- （ 1 ）非上場株式については、市場価格がなく、時価を把握することが極めて困難と認められることから時価開示の対象とはしておりません。
- （ 2 ）前連結会計年度において非上場株式については、減損処理を行っておりません。  
当連結会計年度において非上場株式については、減損処理を行っておりません。
- （ 3 ）組合出資金のうち、組合財産が非上場株式など時価を把握することが極めて困難と認められるもので構成されているものについては、時価開示の対象とはしておりません。

(注3) 金銭債権及び満期のある有価証券の連結決算日後の償還予定額

前連結会計年度(2018年3月31日)

(単位:百万円)

	1年以内	1年超 3年以内	3年超 5年以内	5年超 7年以内	7年超 10年以内	10年超
預け金	245,072	-	-	-	-	-
コールローン及び買入手形	4,780	-	-	-	-	-
買入金銭債権	58,383	-	-	-	-	-
有価証券	37,283	60,138	87,280	109,135	121,052	41,937
満期保有目的の債券	1,640	3,014	5,509	-	-	-
うち国債	-	-	-	-	-	-
地方債	-	-	-	-	-	-
社債	1,640	3,014	5,509	-	-	-
その他	-	-	-	-	-	-
その他有価証券のうち満期があるもの	35,643	57,124	81,771	109,135	121,052	41,937
うち国債	14,028	2,006	2,077	41,472	1,009	14,552
地方債	5,523	9,474	14,244	5,870	24,960	9,716
社債	4,690	4,654	14,444	16,893	3,339	-
その他	11,400	40,989	51,004	44,899	91,743	17,669
貸出金( )	242,741	273,618	218,760	163,749	194,011	386,050
合計	588,261	333,756	306,040	272,885	315,063	427,988

( ) 貸出金のうち、破綻懸念先、実質破綻先及び破綻先に対する債権等、償還予定額が見込めない32,150百万円、期間の定めのないもの117,701百万円は含めておりません。

当連結会計年度(2019年3月31日)

(単位:百万円)

	1年以内	1年超 3年以内	3年超 5年以内	5年超 7年以内	7年超 10年以内	10年超
預け金	272,017	-	-	-	-	-
コールローン及び買入手形	2,219	-	-	-	-	-
買入金銭債権	23,237	39,788	2,507	-	-	-
有価証券	34,735	67,448	102,201	85,062	127,482	42,863
満期保有目的の債券	2,029	3,914	5,491	-	-	-
うち国債	-	-	-	-	-	-
地方債	-	-	-	-	-	-
社債	2,029	3,914	5,491	-	-	-
その他	-	-	-	-	-	-
その他有価証券のうち満期があるもの	32,705	63,534	96,710	85,062	127,482	42,863
うち国債	2,006	-	11,701	31,346	1,023	15,082
地方債	3,783	15,748	11,369	15,130	25,357	12,283
社債	3,108	1,648	25,367	4,263	2,230	-
その他	23,807	46,137	48,273	34,322	98,871	15,497
貸出金( )	243,857	282,143	222,424	169,283	194,027	397,534
合計	576,068	389,379	327,133	254,346	321,509	440,397

( ) 貸出金のうち、破綻懸念先、実質破綻先及び破綻先に対する債権等、償還予定額が見込めない29,848百万円、期間の定めのないもの120,676百万円は含めておりません。

(注4) 社債、借入金等有利子負債の連結決算日後の返済予定額  
前連結会計年度(2018年3月31日)

(単位:百万円)

	1年以内	1年超 3年以内	3年超 5年以内	5年超 7年以内	7年超 10年以内	10年超
預金及び譲渡性預金( )	2,219,114	117,038	8,928	1,116	1,380	-
コールマネー及び売渡手形	3,187	-	-	-	-	-
債券貸借取引受入担保金	4,959	-	-	-	-	-
借入金	21,714	7,724	7,573	1,075	1,028	699
社債	-	3,438	-	-	-	-
合計	2,248,976	128,200	16,501	2,191	2,408	699

( ) 預金のうち、要求払預金については、「1年以内」に含めて開示しております。

当連結会計年度(2019年3月31日)

(単位:百万円)

	1年以内	1年超 3年以内	3年超 5年以内	5年超 7年以内	7年超 10年以内	10年超
預金及び譲渡性預金( )	2,265,679	119,057	5,642	1,704	143	0
コールマネー及び売渡手形	3,329	-	-	-	-	-
債券貸借取引受入担保金	5,204	-	-	-	-	-
借入金	28,098	11,968	2,283	872	910	434
社債	-	3,431	-	-	-	-
合計	2,302,311	134,456	7,926	2,577	1,053	434

( ) 預金のうち、要求払預金については、「1年以内」に含めて開示しております。

(有価証券関係)

- 1 連結貸借対照表の「有価証券」のほか、「現金預け金」中の譲渡性預け金及び「買入金銭債権」中のコマーシャル・ペーパーを含めて記載しております。
- 2 「子会社株式及び関連会社株式」については、財務諸表における注記事項として記載しております。

1. 売買目的有価証券

	前連結会計年度 (2018年3月31日)	当連結会計年度 (2019年3月31日)
連結会計年度の損益に含まれた評価差額(百万円)	3	5

2. 満期保有目的の債券

前連結会計年度(2018年3月31日)

	種類	連結貸借対照表 計上額(百万円)	時価 (百万円)	差額 (百万円)
時価が連結貸借対照表計上額を超えるもの	国債	-	-	-
	地方債	-	-	-
	短期社債	-	-	-
	社債	954	956	2
	その他	-	-	-
	小計	954	956	2
時価が連結貸借対照表計上額を超えないもの	国債	-	-	-
	地方債	-	-	-
	短期社債	-	-	-
	社債	9,209	9,078	130
	その他	-	-	-
	小計	9,209	9,078	130
合計		10,163	10,034	128

当連結会計年度(2019年3月31日)

	種類	連結貸借対照表 計上額(百万円)	時価 (百万円)	差額 (百万円)
時価が連結貸借対照表計 上額を超えるもの	国債	-	-	-
	地方債	-	-	-
	短期社債	-	-	-
	社債	2,070	2,080	10
	その他	-	-	-
	小計	2,070	2,080	10
時価が連結貸借対照表計 上額を超えないもの	国債	-	-	-
	地方債	-	-	-
	短期社債	-	-	-
	社債	9,365	9,282	82
	その他	-	-	-
	小計	9,365	9,282	82
合計		11,435	11,362	72

### 3. その他有価証券

前連結会計年度(2018年3月31日)

	種類	連結貸借対照表 計上額(百万円)	取得原価 (百万円)	差額 (百万円)
連結貸借対照表計上額が 取得原価を超えるもの	株式	43,597	16,001	27,596
	債券	107,126	104,942	2,184
	国債	19,121	19,013	107
	地方債	44,816	44,157	658
	短期社債	-	-	-
	社債	43,189	41,770	1,418
	その他	85,179	82,597	2,581
	小計	235,903	203,540	32,362
連結貸借対照表計上額が 取得原価を超えないもの	株式	5,585	6,231	646
	債券	81,831	82,601	770
	国債	56,025	56,692	667
	地方債	24,973	25,074	100
	短期社債	-	-	-
	社債	832	835	2
	その他	195,087	201,330	6,242
	小計	282,503	290,163	7,659
合計		518,406	493,703	24,702

(注) 非上場株式(4,491百万円)、その他の証券(157百万円)については、市場価格がなく、時価を把握することが極めて困難であることから、上記の「その他有価証券」には含めておりません。

当連結会計年度(2019年3月31日)

	種類	連結貸借対照表 計上額(百万円)	取得原価 (百万円)	差額 (百万円)
連結貸借対照表計上額が 取得原価を超えるもの	株式	37,206	15,554	21,651
	債券	140,316	137,415	2,900
	国債	20,176	20,039	136
	地方債	83,671	82,318	1,352
	短期社債	-	-	-
	社債	36,467	35,057	1,410
	その他	101,220	98,082	3,138
	小計	278,742	251,052	27,690
連結貸借対照表計上額が 取得原価を超えないもの	株式	4,703	5,848	1,145
	債券	41,133	41,601	467
	国債	40,982	41,450	467
	地方債	-	-	-
	短期社債	-	-	-
	社債	150	151	0
	その他	178,731	184,250	5,518
	小計	224,568	231,700	7,131
合計		503,311	482,752	20,558

(注) 非上場株式(3,724百万円)、その他の証券(220百万円)については、市場価格がなく、時価を把握することが極めて困難であることから、上記の「その他有価証券」には含めておりません。

4. 当連結会計年度中に売却した満期保有目的の債券

種類	前連結会計年度 (自 2017年4月1日 至 2018年3月31日)			当連結会計年度 (自 2018年4月1日 至 2019年3月31日)		
	売却原価 (百万円)	売却額 (百万円)	売却損益 (百万円)	売却原価 (百万円)	売却額 (百万円)	売却損益 (百万円)
国債	-	-	-	-	-	-
地方債	-	-	-	-	-	-
短期社債	-	-	-	-	-	-
社債	-	-	-	100	100	0
その他	-	-	-	-	-	-
合計	-	-	-	100	100	0

(売却の理由) 当連結会計年度は、買入消却によるものであります。

5. 当連結会計年度中に売却したその他有価証券

前連結会計年度(自 2017年4月1日 至 2018年3月31日)

種類	売却額 (百万円)	売却益の合計額 (百万円)	売却損の合計額 (百万円)
株式	4,108	495	22
債券	-	-	-
国債	-	-	-
地方債	-	-	-
短期社債	-	-	-
社債	-	-	-
その他	7,314	134	459



合計	11,423	629	481
----	--------	-----	-----

(注) 修正受渡日基準を採用しております。

当連結会計年度(自 2018年 4月 1日 至 2019年 3月31日)

種類	売却額 (百万円)	売却益の合計額 (百万円)	売却損の合計額 (百万円)
株式	1,338	155	265
債券	-	-	-
国債	-	-	-
地方債	-	-	-
短期社債	-	-	-
社債	-	-	-
その他	11,950	121	168
合計	13,288	276	434

(注) 修正受渡日基準を採用しております。

#### 6. 減損処理を行った有価証券

売買目的有価証券以外の有価証券(時価を把握することが極めて困難なものを除く)のうち、当該有価証券の時価が取得原価に比べて著しく下落しており、時価が取得原価まで回復する見込みがあると認められないものについては、当該時価をもって連結貸借対照表計上額とするとともに、評価差額を当該連結会計年度の損失として処理(以下「減損処理」という。)しております。

前連結会計年度における減損処理額は 29百万円(全額株式)であります。

当連結会計年度における減損処理額はありません。

また、時価が「著しく下落した」と判断するための基準は、取得原価に対して時価の下落率が50%以上の銘柄は、全て減損処理を実施いたします。下落率が30%以上50%未満の銘柄については、過去の株価動向、発行会社の業績の推移等を検討し回復する見込みがあると認められないと判断される銘柄について減損処理を実施いたします。

(金銭の信託関係)

#### 1. 運用目的の金銭の信託

前連結会計年度(2018年 3月31日)

該当事項はありません。

当連結会計年度(2019年 3月31日)

該当事項はありません。

#### 2. 満期保有目的の金銭の信託

前連結会計年度(2018年 3月31日)

該当事項はありません。

当連結会計年度(2019年 3月31日)

該当事項はありません。

#### 3. その他の金銭の信託(運用目的及び満期保有目的以外)

前連結会計年度(2018年 3月31日)

該当事項はありません。

当連結会計年度(2019年 3月31日)

該当事項はありません。

(その他有価証券評価差額金)

連結貸借対照表に計上されているその他有価証券評価差額金の内訳は、次のとおりであります。

前連結会計年度(2018年3月31日現在)

	金額(百万円)
評価差額	24,702
その他有価証券	24,702
( )繰延税金負債	7,070
その他有価証券評価差額金(持分相当額調整前)	17,632
( )非支配株主持分相当額	113
その他有価証券評価差額金	17,518

当連結会計年度(2019年3月31日現在)

	金額(百万円)
評価差額	20,567
その他有価証券	20,567
( )繰延税金負債	5,866
その他有価証券評価差額金(持分相当額調整前)	14,700
( )非支配株主持分相当額	85
その他有価証券評価差額金	14,614

(デリバティブ取引関係)

1. ヘッジ会計が適用されていないデリバティブ取引

ヘッジ会計が適用されていないデリバティブ取引について、取引の対象物の種類ごとの連結決算日における契約額又は契約において定められた元本相当額、時価及び評価損益並びに当該時価の算定方法は、次のとおりであります。なお、契約額等については、その金額自体がデリバティブ取引に係る市場リスクを示すものではありません。

(1) 金利関連取引

前連結会計年度(2018年3月31日)

区分	種類	契約額等(百万円)	契約額等のうち1年超のもの(百万円)	時価(百万円)	評価損益(百万円)
金融商品取引所	金利先物				
	売建	-	-	-	-
	買建	-	-	-	-
	金利オプション				
	売建	-	-	-	-
	買建	-	-	-	-
店頭	金利先渡契約				
	売建	-	-	-	-
	買建	-	-	-	-
	金利スワップ				
	受取固定・支払変動	-	-	-	-
	受取変動・支払固定	-	-	-	-
	受取変動・支払変動	-	-	-	-
	金利オプション				
	売建	-	-	-	-
	買建	-	-	-	-
	その他				
	売建	-	-	-	-
	買建	-	-	-	-
	合計		-	-	-

(注) 1 上記取引については時価評価を行い、評価損益を連結損益及び包括利益計算書に計上しております。

2 時価の算定

取引所取引については、東京金融取引所等における最終の価格によっております。

店頭取引については、割引現在価値やオプション価格計算モデル等により算定しております。

当連結会計年度(2019年3月31日)

区分	種類	契約額等(百万円)	契約額等のうち1年 超のもの(百万円)	時価(百万円)	評価損益(百万円)
金融商品 取引所	金利先物				
	売建	-	-	-	-
	買建	-	-	-	-
	金利オプション				
	売建	-	-	-	-
	買建	-	-	-	-
店頭	金利先渡契約				
	売建	-	-	-	-
	買建	-	-	-	-
	金利スワップ				
	受取固定・支払変動	-	-	-	-
	受取変動・支払固定	-	-	-	-
	受取変動・支払変動	-	-	-	-
	金利オプション				
	売建	-	-	-	-
	買建	-	-	-	-
	その他				
	売建	-	-	-	-
買建	-	-	-	-	
合計		-	-	-	-

(注) 1 上記取引については時価評価を行い、評価損益を連結損益及び包括利益計算書に計上しております。

2 時価の算定

取引所取引については、東京金融取引所等における最終の価格によっております。

店頭取引については、割引現在価値やオプション価格計算モデル等により算定しております。

(2) 通貨関連取引  
前連結会計年度(2018年3月31日)

区分	種類	契約額等(百万円)	契約額等のうち1年超のもの(百万円)	時価(百万円)	評価損益(百万円)
金融商品取引所	通貨先物				
	売建	-	-	-	-
	買建	-	-	-	-
	通貨オプション				
	売建	-	-	-	-
	買建	-	-	-	-
店頭	通貨スワップ 為替予約				
	売建	161,837	974	2,204	2,204
	買建	6,534	973	4	4
	通貨オプション				
	売建	-	-	-	-
	買建	-	-	-	-
	その他				
	売建	-	-	-	-
	買建	-	-	-	-
合計		-	-	2,199	2,199

(注) 1 上記取引については時価評価を行い、評価損益を連結損益及び包括利益計算書に計上しております。  
2 時価の算定  
割引現在価値等により算定しております。

当連結会計年度(2019年3月31日)

区分	種類	契約額等(百万円)	契約額等のうち1年超のもの(百万円)	時価(百万円)	評価損益(百万円)
金融商品取引所	通貨先物				
	売建	-	-	-	-
	買建	-	-	-	-
	通貨オプション				
	売建	-	-	-	-
	買建	-	-	-	-
店頭	通貨スワップ 為替予約				
	売建	171,264	-	94	94
	買建	15,316	-	150	150
	通貨オプション				
	売建	-	-	-	-
	買建	-	-	-	-
	その他				
	売建	-	-	-	-
	買建	-	-	-	-
合計		-	-	245	245

(注) 1 上記取引については時価評価を行い、評価損益を連結損益及び包括利益計算書に計上しております。  
2 時価の算定  
割引現在価値等により算定しております。

(3) 株式関連取引

前連結会計年度(2018年3月31日)

該当事項はありません。

当連結会計年度(2019年3月31日)

該当事項はありません。

(4) 債券関連取引

前連結会計年度(2018年3月31日)

該当事項はありません。

当連結会計年度(2019年3月31日)

該当事項はありません。

(5) 商品関連取引

前連結会計年度(2018年3月31日)

該当事項はありません。

当連結会計年度(2019年3月31日)

該当事項はありません。

(6) クレジット・デリバティブ取引

前連結会計年度(2018年3月31日)

該当事項はありません。

当連結会計年度(2019年3月31日)

該当事項はありません。

2 ヘッジ会計が適用されているデリバティブ取引

ヘッジ会計が適用されているデリバティブ取引について、取引の対象物の種類ごと、ヘッジ会計の方法別の連結決算日における契約額又は契約において定められた元本相当額及び時価並びに当該時価の算定方法は、次のとおりであります。なお、契約額等については、その金額自体がデリバティブ取引に係る市場リスクを示すものではありません。

(1) 金利関連取引

前連結会計年度(2018年3月31日)

ヘッジ会計の方法	種類	主なヘッジ対象	契約額等(百万円)	契約額等のうち1年超のもの(百万円)		時価(百万円)
原則的処理方法						
金利スワップの特例処理	金利スワップ	預金、貸出金	6,787	6,650	136	
	受取固定・支払変動		1,837	1,837	33	
	受取変動・支払固定		4,950	4,812	169	
	合計				136	

(注) 時価の算定

取引所取引については、東京金融取引所等における最終の価格によっております。

店頭取引については、割引現在価値やオプション価格計算モデル等により算定しております。

当連結会計年度(2019年3月31日)

ヘッジ会計の方法	種類	主なヘッジ対象	契約額等(百万円)	契約額等のうち1年超のもの(百万円)		時価(百万円)
原則的処理方法						
金利スワップの特例処理	金利スワップ	預金、貸出金	6,826	5,183	111	
	受取固定・支払変動		987	987	20	
	受取変動・支払固定		5,838	4,195	131	
	合計				111	

(注) 時価の算定

取引所取引については、東京金融取引所等における最終の価格によっております。

店頭取引については、割引現在価値やオプション価格計算モデル等により算定しております。

(2) 通貨関連取引

前連結会計年度(2018年3月31日)

該当事項はありません。

当連結会計年度(2019年3月31日)

該当事項はありません。

(3) 株式関連取引

前連結会計年度(2018年3月31日)

該当事項はありません。

当連結会計年度(2019年3月31日)

該当事項はありません。

(4) 債券関連取引

前連結会計年度(2018年3月31日)

該当事項はありません。

当連結会計年度(2019年3月31日)

該当事項はありません。



## (退職給付関係)

## 1. 採用している退職給付制度の概要

当行グループは、確定給付型の制度として確定給付企業年金制度及び退職一時金制度を設けております。なお、2011年6月1日付で退職給付制度の改定を行い、一部を前払い退職金制度及び確定拠出年金制度に移行しております。なお、連結子会社は、退職給付に係る負債及び退職給付費用の計算に退職給付に係る期末自己都合要支給額を退職給付債務とする方法を用いた簡便法を適用しております。

## 2. 確定給付制度

## (1) 退職給付債務の期首残高と期末残高の調整表

(百万円)

区分	前連結会計年度 (自 2017年4月1日 至 2018年3月31日)	当連結会計年度 (自 2018年4月1日 至 2019年3月31日)
退職給付債務の期首残高	6,439	6,562
勤務費用	340	346
利息費用	38	39
数理計算上の差異の発生額	5	8
退職給付の支払額	250	507
過去勤務費用の発生額	-	-
その他	-	-
退職給付債務の期末残高	6,562	6,449

## (2) 年金資産の期首残高と期末残高の調整表

(百万円)

区分	前連結会計年度 (自 2017年4月1日 至 2018年3月31日)	当連結会計年度 (自 2018年4月1日 至 2019年3月31日)
年金資産の期首残高	5,370	5,589
期待運用収益	80	83
数理計算上の差異の発生額	117	12
事業主からの拠出額	273	274
退職給付の支払額	251	507
その他	-	-
年金資産の期末残高	5,589	5,453

## (3) 退職給付債務及び年金資産の期末残高と連結貸借対照表に計上された退職給付に係る負債及び退職給付に係る資産の調整表

(百万円)

区分	前連結会計年度 (2018年3月31日)	当連結会計年度 (2019年3月31日)
積立型制度の退職給付債務	6,489	6,372
年金資産	5,589	5,453
	900	918
非積立型制度の退職給付債務	72	77
連結貸借対照表に計上された負債と資産の純額	972	995

(百万円)

	前連結会計年度 (2018年3月31日)	当連結会計年度 (2019年3月31日)
退職給付に係る負債	972	995
退職給付に係る資産	-	-
連結貸借対照表に計上された負債と資産の純額	972	995

(4) 退職給付費用及びその内訳項目の金額

(百万円)

区分	前連結会計年度 (自 2017年4月1日 至 2018年3月31日)	当連結会計年度 (自 2018年4月1日 至 2019年3月31日)
勤務費用	340	346
利息費用	38	39
期待運用収益	80	83
数理計算上の差異の費用処理額	48	26
過去勤務費用の費用処理額	-	-
その他	-	-
確定給付制度に係る退職給付費用	347	275

(5) 退職給付に係る調整額

退職給付に係る調整額に計上した項目(税効果控除前)の内訳は次のとおりであります。

(百万円)

区分	前連結会計年度 (自 2017年4月1日 至 2018年3月31日)	当連結会計年度 (自 2018年4月1日 至 2019年3月31日)
過去勤務費用	-	-
数理計算上の差異	172	22
その他	-	-
合計	172	22

(6) 退職給付に係る調整累計額

退職給付に係る調整累計額に計上した項目(税効果控除前)の内訳は次のとおりであります。

(百万円)

区分	前連結会計年度 (2018年3月31日)	当連結会計年度 (2019年3月31日)
未認識過去勤務費用	-	-
未認識数理計算上の差異	133	111
その他	-	-
合計	133	111

(7) 年金資産に関する事項

年金資産合計に対する主な分類ごとの比率は、次のとおりであります。

区分	前連結会計年度 (2018年3月31日)	当連結会計年度 (2019年3月31日)
債券	75.4%	80.0%
株式	23.9%	19.1%
現金及び預金	- %	- %
その他	0.7%	0.9%
合計	100.0%	100.0%

長期期待運用収益率の設定方法

年金資産の長期期待運用収益率は、現在及び予想される年金資産の配分と、年金資産を構成する多様な資産からの現在及び将来期待される長期の収益率を考慮し設定しています。

(8) 数理計算上の計算基礎に関する事項

主要な数理計算上の計算基礎

区分	前連結会計年度 (自 2017年4月1日 至 2018年3月31日)	当連結会計年度 (自 2018年4月1日 至 2019年3月31日)
割引率	0.6%	0.6%
長期期待運用収益率	1.5%	1.5%
予想昇給率	3.6%	3.6%

3. 確定拠出制度

当行及び連結子会社の確定拠出制度への要拠出額は前連結会計年度107百万円、当連結会計年度106百万円です。

(ストック・オプション等関係)

前連結会計年度(自 2017年4月1日 至 2018年3月31日)

該当事項はありません。

当連結会計年度(自 2018年4月1日 至 2019年3月31日)

該当事項はありません。

(税効果会計関係)

1. 繰延税金資産及び繰延税金負債の発生の主な原因別の内訳

	前連結会計年度 (2018年3月31日)	当連結会計年度 (2019年3月31日)
<b>繰延税金資産</b>		
退職給付に係る負債	339	340
貸倒引当金	5,957	5,749
連結会社間内部利益消去	129	136
減価償却費	140	131
その他	2,018	2,121
繰延税金資産小計	8,585	8,479
評価性引当額	5,113	5,177
繰延税金資産合計	3,471	3,301
<b>繰延税金負債</b>		
その他有価証券評価差額金	7,037	5,833
固定資産圧縮積立金	16	15
繰延税金負債合計	7,053	5,849
繰延税金資産の純額	3,582百万円	2,547百万円

2. 連結財務諸表提出会社の法定実効税率と税効果会計適用後の法人税等の負担率との間に重要な差異があるときの、当該差異の原因となった主な項目別の内訳

前連結会計年度及び当連結会計年度は、法定実効税率と税効果会計適用後の法人税等の負担率との間の差異が法定実効税率の100分の5以下であるため注記を省略しております。

## (セグメント情報等)

## 【セグメント情報】

## 1 報告セグメントの概要

当行グループの報告セグメントは、当行グループの構成単位のうち、分離された財務情報が入手可能であり、常務会が経営資源の配分の決定及び業績を評価するために、定期的に検討を行う対象となっているものであります。

当行グループは、当行及び連結子会社4社で構成し、銀行業務を中心に、リース業務などの金融サービスに係る事業を行っております。

従いまして、当行グループは、金融業におけるサービス別のセグメントから構成されており、「銀行業」と「リース業」の2つを報告セグメントとしております。

「銀行業」は、預金業務、貸出業務、為替業務を中心とした銀行業務等を行っております。なお、「銀行業」は、当行とその事務代行業務を行っている連結子会社を集約しております。

「リース業」は、リース業務を行っております。

## 2 報告セグメントごとの経常収益、利益又は損失、資産、負債その他の項目の金額の算定方法

報告されている事業セグメントの会計処理方法は、当行の連結財務諸表作成の会計処理方法と同一であります。セグメント間の内部経常収益は、第三者間取引価格に基づいております。

## 3 報告セグメントごとの経常収益、利益又は損失、資産、負債その他の項目の金額に関する情報

前連結会計年度(自 2017年4月1日 至 2018年3月31日)

(単位：百万円)

	報告セグメント			その他	合計	調整額	連結財務諸表計上額
	銀行業	リース業	計				
経常収益							
外部顧客に対する経常収益	39,941	4,142	44,083	881	44,965	-	44,965
セグメント間の内部経常収益	389	226	615	1,654	2,270	2,270	-
計	40,330	4,368	44,699	2,536	47,235	2,270	44,965
セグメント利益	8,743	28	8,772	611	9,384	10	9,373
セグメント資産	2,541,538	10,404	2,551,942	9,018	2,560,961	10,338	2,550,623
セグメント負債	2,420,894	8,548	2,429,442	4,389	2,433,832	9,534	2,424,297
その他の項目							
減価償却費	971	6	978	11	989	-	989
資金運用収益	34,270	7	34,278	449	34,728	31	34,696
資金調達費用	3,418	53	3,472	2	3,474	20	3,453
特別利益	7	-	7	-	7	-	7
(固定資産処分益)	7	-	7	-	7	-	7
特別損失	457	-	457	0	457	-	457
(固定資産処分損)	32	-	32	0	32	-	32
(減損損失)	425	-	425	-	425	-	425
税金費用	2,569	5	2,564	201	2,766	0	2,765
有形固定資産及び無形固定資産の増加額	497	29	527	58	469	-	469

(注) 1. 一般企業の売上高に代えて、経常収益を記載しております。

2. 「その他」の区分は報告セグメントに含まれていない事業セグメントであり、コンピュータシステム管理・運営業務、クレジットカード業務及び人材派遣業務等を含んでおります。

3. 調整額は、次のとおりであります。

(1) セグメント利益の調整額 10百万円は、セグメント間取引消去による減額10百万円であります。

(2) セグメント資産の調整額 10,338百万円には、貸出金の消去3,800百万円、預け金の消去3,742百万円が含まれております。

- (3) セグメント負債の調整額 9,534百万円には、借入金の消去3,800百万円、預金の消去3,742百万円が含まれております。
  - (4) その他の項目のうち、資金運用収益の調整額 31百万円及び資金調達費用の調整額 20百万円には、貸出金利息の消去20百万円が含まれております。
- 4 . セグメント利益は、連結損益及び包括利益計算書の経常利益と調整を行っております。

当連結会計年度(自 2018年4月1日 至 2019年3月31日)

(単位:百万円)

	報告セグメント			その他	合計	調整額	連結財務諸表計上額
	銀行業	リース業	計				
経常収益							
外部顧客に対する経常収益	41,375	4,256	45,632	604	46,236	-	46,236
セグメント間の内部経常収益	466	293	759	1,381	2,141	2,141	-
計	41,842	4,550	46,392	1,986	48,378	2,141	46,236
セグメント利益	7,640	192	7,832	329	8,161	87	8,074
セグメント資産	2,598,766	10,174	2,608,940	9,162	2,618,103	11,611	2,606,492
セグメント負債	2,476,671	8,194	2,484,865	4,688	2,489,554	10,822	2,478,732
その他の項目							
減価償却費	1,159	10	1,169	23	1,193	-	1,193
資金運用収益	36,016	8	36,024	470	36,495	111	36,384
資金調達費用	5,494	48	5,542	5	5,547	23	5,524
特別利益	472	-	472	0	472	-	472
(固定資産処分益)	472	-	472	0	472	-	472
特別損失	305	-	305	1	307	-	307
(固定資産処分損)	92	-	92	1	93	-	93
(減損損失)	213	-	213	-	213	-	213
税金費用	2,433	53	2,486	121	2,608	0	2,608
有形固定資産及び無形固定資産の増加額	398	30	428	12	416	-	416

(注) 1. 一般企業の売上高に代えて、経常収益を記載しております。

2. 「その他」の区分は報告セグメントに含まれていない事業セグメントであり、コンピュータシステム管理・運営業務、クレジットカード業務及び人材派遣業務等を含んでおります。

3. 調整額は、次のとおりであります。

(1) セグメント利益の調整額 87百万円は、セグメント間取引消去による減額87百万円であります。

(2) セグメント資産の調整額 11,611百万円には、貸出金の消去4,654百万円、預け金の消去3,846百万円が含まれております。

(3) セグメント負債の調整額 10,822百万円には、借入金の消去4,654百万円、預金の消去3,846百万円が含まれております。

(4) その他の項目のうち、資金運用収益の調整額 111百万円及び資金調達費用の調整額 23百万円には、貸出金利息の消去23百万円が含まれております。

4. セグメント利益は、連結損益及び包括利益計算書の経常利益と調整を行っております。

## 【関連情報】

前連結会計年度(自 2017年4月1日 至 2018年3月31日)

## 1 サービスごとの情報

(単位:百万円)

	貸出業務	有価証券投資業務	その他	合計
外部顧客に対する経常収益	25,056	7,958	11,950	44,965

(注) 一般企業の売上高に代えて、経常収益を記載しております。

## 2 地域ごとの情報

### (1) 経常収益

当行グループは、本邦の外部顧客に対する経常収益に区分した金額が連結損益及び包括利益計算書の経常収益の90%を超えるため、記載を省略しております。

### (2) 有形固定資産

当行グループは、本邦に所在している有形固定資産の金額が連結貸借対照表の有形固定資産の金額の90%を超えるため、記載を省略しております。

## 3 主要な顧客ごとの情報

特定の顧客に対する経常収益で連結損益及び包括利益計算書の経常収益の10%以上を占めるものがないため、記載を省略しております。

当連結会計年度(自 2018年4月1日 至 2019年3月31日)

### 1 サービスごとの情報

(単位：百万円)

	貸出業務	有価証券投資業務	その他	合計
外部顧客に対する 経常収益	25,362	8,964	11,909	46,236

(注)一般企業の売上高に代えて、経常収益を記載しております。

## 2 地域ごとの情報

### (1) 経常収益

当行グループは、本邦の外部顧客に対する経常収益に区分した金額が連結損益及び包括利益計算書の経常収益の90%を超えるため、記載を省略しております。

### (2) 有形固定資産

当行グループは、本邦に所在している有形固定資産の金額が連結貸借対照表の有形固定資産の金額の90%を超えるため、記載を省略しております。

## 3 主要な顧客ごとの情報

特定の顧客に対する経常収益で連結損益及び包括利益計算書の経常収益の10%以上を占めるものがないため、記載を省略しております。

### 【報告セグメントごとの固定資産の減損損失に関する情報】

前連結会計年度(自 2017年4月1日 至 2018年3月31日)

(単位：百万円)

	報告セグメント			その他	合計
	銀行業	リース業	計		
減損損失	425	-	425	-	425

当連結会計年度(自 2018年4月1日 至 2019年3月31日)

(単位：百万円)

	報告セグメント			その他	合計
	銀行業	リース業	計		
減損損失	213	-	213	-	213



【報告セグメントごとののれんの償却額及び未償却残高に関する情報】

前連結会計年度(自 2017年4月1日 至 2018年3月31日)

該当事項はありません。

当連結会計年度(自 2018年4月1日 至 2019年3月31日)

該当事項はありません。

【報告セグメントごとの負ののれん発生益に関する情報】

前連結会計年度(自 2017年4月1日 至 2018年3月31日)

該当事項はありません。

当連結会計年度(自 2018年4月1日 至 2019年3月31日)

該当事項はありません。

【関連当事者情報】

前連結会計年度(自 2017年4月1日 至 2018年3月31日)

関連当事者情報について記載すべき重要なものではありません。

当連結会計年度(自 2018年4月1日 至 2019年3月31日)

関連当事者情報について記載すべき重要なものではありません。

## (1株当たり情報)

	前連結会計年度 (自 2017年4月1日 至 2018年3月31日)	当連結会計年度 (自 2018年4月1日 至 2019年3月31日)
1株当たり純資産額	3,204円73銭	3,239円74銭
1株当たり当期純利益	157円92銭	142円18銭
潜在株式調整後 1株当たり当期純利益	145円09銭	132円46銭

1. 1株当たり純資産額の算定上の基礎は、次のとおりであります。

		前連結会計年度 (2018年3月31日)	当連結会計年度 (2019年3月31日)
純資産の部の合計額	百万円	126,325	127,760
純資産の部の合計額から控除する金額	百万円	1,009	1,049
(うち非支配株主持分)	百万円	1,009	1,049
普通株式に係る期末の純資産額	百万円	125,316	126,710
1株当たり純資産額の算定に用いられた 期末の普通株式の数	千株	39,103	39,111

2. 1株当たり当期純利益金額及び潜在株式調整後1株当たり当期純利益金額の算定上の基礎は、次のとおりであります。

		前連結会計年度 (自 2017年4月1日 至 2018年3月31日)	当連結会計年度 (自 2018年4月1日 至 2019年3月31日)
(1) 1株当たり当期純利益			
親会社株主に帰属する当期純利益	百万円	6,102	5,560
普通株主に帰属しない金額	百万円	-	-
普通株式に係る親会社株主に帰属する 当期純利益	百万円	6,102	5,560
普通株式の期中平均株式数	千株	38,639	39,109
(2) 潜在株式調整後1株当たり当期純利益			
親会社株主に帰属する 当期純利益調整額	百万円	3	3
うち支払利息(税額相当額控除後)	百万円	3	3
普通株式増加数	千株	3,444	2,896
うち転換社債型新株予約権付社債	千株	3,444	2,896
希薄化効果を有しないため、潜在株式 調整後1株当たり当期純利益の算定に 含めなかった潜在株式の概要			

3. 前連結会計年度に導入した株式給付信託(BBT)制度に係る信託財産として資産管理サービス信託銀行株式会社(信託E口)が所有する当行株式は、1株当たり純資産額、1株当たり当期純利益及び潜在株式調整後1株当たり当期純利益の算定上、期末株式数ならびに期中平均株式数の算出において控除する自己株式に含めております。

前連結会計年度において控除した当該自己株式の期末株式数は、171千株、期中平均株式数は、93千株であり、当連結会計年度において控除した当該自己株式の期末株式数は、168千株、期中平均株式数は、169千株であります。

(重要な後発事象)

該当事項はありません。

【連結附属明細表】

【社債明細表】

会社名	銘柄	発行年月日	当期首残高 (百万円)	当期末残高 (百万円)	利率 (%)	担保	償還期限
当行	120%コールオプション条項付 第1回無担保転換社債型新株予約権付社債(劣後特約付)	2013年12月25日	3,438	3,431 [-]	0.15	なし	2021年3月31日
合計			3,438	3,431 [-]			

(注) 1 「当期末残高」欄の[ ]書きは、1年以内に償還が予定されている金額であります。

2 連結決算日後5年以内における償還予定額は以下のとおりであります。

	1年以内	1年超2年以内	2年超3年以内	3年超4年以内	4年超5年以内
金額(百万円)	-	3,431	-	-	-

3 新株予約権付社債に関する記載は次のとおりであります。

新株予約権行使期間	新株予約権の発行価額(円)	株式の発行価格(円)	発行価額の総額(百万円)	発行株式	付与割合(%)	行使により発行した株式の発行価額の総額(百万円)
2014年2月3日～ 2021年3月29日	無償	1,185	8,000	普通株式	100	4,569

なお、新株予約権の行使に際して出資される財産の内容は、当該新株予約権に係る本社債を出資するものとしております。

【借入金等明細表】

区分	当期首残高 (百万円)	当期末残高 (百万円)	平均利率 (%)	返済期限
借入金	39,814	44,567	1.56	
再割引手形	-	-	-	
借入金	39,814	44,567	1.56	2019年4月 ～2031年10月
1年以内に返済予定のリース債務	6	6	-	
リース債務(1年以内に返済予定のものを除く。)	3	4	-	

(注) 1 「平均利率」は、期末日現在の「利率」及び「当期末残高」により算出(加重平均)しております。

2 リース債務は、定額法を適用しております。

3 借入金及びリース債務の連結決算日後5年以内における返済額は次のとおりであります。

	1年以内	1年超2年以内	2年超3年以内	3年超4年以内	4年超5年以内
借入金(百万円)	28,098	4,873	7,095	1,212	1,070
リース債務 (百万円)	6	2	0	0	0

銀行業は、預金の受入れ、コール・手形市場からの資金の調達・運用等を営業活動として行っているため、借入金等明細表については連結貸借対照表中「負債の部」の「借入金」及び「其他負債」中のリース債務の内訳を記載しております。

【資産除去債務明細表】

当連結会計年度期首及び当連結会計年度末における資産除去債務の金額が、当連結会計年度期首及び当連結会計年度末における負債及び純資産の合計額の100分の1以下であるため、資産除去債務明細表の作成を省略しております。

(2) 【その他】

当連結会計年度における四半期情報

(累計期間)	第1四半期	第2四半期	第3四半期	当連結会計年度
経常収益(百万円)	11,538	23,230	35,020	46,236
税金等調整前四半期(当期)純利益金額(百万円)	1,733	4,360	6,503	8,240
親会社株主に帰属する四半期(当期)純利益金額(百万円)	1,182	2,960	4,557	5,560
1株当たり四半期(当期)純利益金額(円)	30.22	75.71	116.53	142.18

(注) 一般企業の売上高に代えて、経常収益を記載しております。

(会計期間)	第1四半期	第2四半期	第3四半期	第4四半期
1株当たり四半期純利益金額(円)	30.22	45.48	40.81	25.65

## 2 【財務諸表等】

(1) 【財務諸表】  
【貸借対照表】

(単位：百万円)

	前事業年度 (2018年3月31日)	当事業年度 (2019年3月31日)
<b>資産の部</b>		
現金預け金	268,032	297,367
現金	22,973	25,366
預け金	245,058	272,001
コールローン及び買入手形	4,780	2,219
買入金銭債権	58,383	65,533
商品有価証券	331	315
商品国債	311	309
商品地方債	20	6
有価証券	1, 7, 12 532,007	1, 7, 12 517,794
国債	75,146	61,159
地方債	69,790	83,671
社債	54,184	48,053
株式	51,930	44,000
その他の証券	280,956	280,909
貸出金	2, 3, 4, 5, 8 1,631,175	2, 3, 4, 5, 8 1,663,011
割引手形	6 7,147	6 6,930
手形貸付	84,992	76,078
証書貸付	1,419,986	1,458,099
当座貸越	119,049	121,903
外国為替	2,593	3,891
外国他店預け	2,482	3,804
取立外国為替	110	87
その他資産	20,884	21,941
前払費用	560	543
未収収益	2,671	2,792
金融派生商品	2,407	1,011
その他の資産	7 15,244	7 17,593
有形固定資産	9 31,738	9 31,055
建物	7,609	8,303
土地	22,141	20,589
リース資産	583	812
建設仮勘定	324	42
その他の有形固定資産	1,078	1,308
無形固定資産	887	1,164
ソフトウェア	674	946
リース資産	66	59
その他の無形固定資産	146	158
支払承諾見返	5,514	7,736
貸倒引当金	15,059	13,558
<b>資産の部合計</b>	<b>2,541,270</b>	<b>2,598,474</b>

(単位：百万円)

	前事業年度 (2018年3月31日)	当事業年度 (2019年3月31日)
<b>負債の部</b>		
預金	7 1,946,338	7 1,975,680
当座預金	79,327	90,207
普通預金	831,777	874,751
貯蓄預金	5,658	5,471
通知預金	20,693	20,624
定期預金	925,302	891,447
定期積金	7,342	7,349
その他の預金	76,236	85,828
譲渡性預金	404,982	420,392
コールマネー	3,187	3,329
債券貸借取引受入担保金	7 4,959	7 5,204
借入金	35,602	41,505
借入金	10 35,602	10 41,505
外国為替	8	90
売渡外国為替	-	0
未払外国為替	8	89
新株予約権付社債	11 3,438	11 3,431
その他負債	7,913	11,529
未払法人税等	234	2,117
未払費用	1,506	1,729
前受収益	671	661
給付補填備金	0	0
金融派生商品	208	766
リース債務	762	1,018
その他の負債	4,529	5,234
役員賞与引当金	45	45
退職給付引当金	1,033	1,030
株式報酬引当金	42	96
睡眠預金払戻損失引当金	180	163
繰延税金負債	3,732	2,862
再評価に係る繰延税金負債	3,882	3,527
支払承諾	5,514	7,736
負債の部合計	2,420,860	2,476,624

(単位：百万円)

	前事業年度 (2018年3月31日)	当事業年度 (2019年3月31日)
純資産の部		
資本金	21,359	21,363
資本剰余金	15,494	15,498
資本準備金	15,494	15,498
利益剰余金	60,144	65,061
利益準備金	5,864	5,864
その他利益剰余金	54,279	59,196
固定資産圧縮積立金	33	33
別途積立金	47,253	51,753
繰越利益剰余金	6,991	7,409
自己株式	483	480
株主資本合計	96,515	101,442
その他有価証券評価差額金	16,480	13,803
土地再評価差額金	7,413	6,603
評価・換算差額等合計	23,893	20,407
純資産の部合計	120,409	121,849
負債及び純資産の部合計	2,541,270	2,598,474

## 【損益計算書】

(単位：百万円)

	前事業年度 (自 2017年 4月 1日 至 2018年 3月 31日)	当事業年度 (自 2018年 4月 1日 至 2019年 3月 31日)
経常収益	40,008	41,531
資金運用収益	34,270	36,016
貸出金利息	25,025	25,337
有価証券利息配当金	7,320	8,746
コールローン利息	70	101
預け金利息	99	98
その他の受入利息	1,754	1,732
役務取引等収益	4,351	3,946
受入為替手数料	1,205	1,201
その他の役務収益	3,146	2,744
その他業務収益	16	14
国債等債券売却益	-	0
その他の業務収益	16	13
その他経常収益	1,369	1,555
貸倒引当金戻入益	-	493
償却債権取立益	2	0
株式等売却益	629	276
その他の経常収益	736	784
経常費用	31,274	33,908
資金調達費用	3,417	5,492
預金利息	1,299	1,430
譲渡性預金利息	49	41
コールマネー利息	57	91
債券貸借取引支払利息	84	128
借入金利息	343	655
新株予約権付社債利息	5	5
その他の支払利息	1,576	3,139
役務取引等費用	5,930	6,143
支払為替手数料	387	335
その他の役務費用	5,543	5,807
その他業務費用	1,009	1,042
外国為替売買損	523	845
商品有価証券売買損	3	2
国債等債券売却損	458	168
その他の業務費用	24	26
営業経費	1 20,452	1 20,664
その他経常費用	464	565
貸倒引当金繰入額	34	-
貸出金償却	128	15
株式等売却損	23	265
株式等償却	29	-
その他の経常費用	2 249	2 284
経常利益	8,734	7,623



(単位：百万円)

	前事業年度 (自 2017年 4月 1日 至 2018年 3月 31日)	当事業年度 (自 2018年 4月 1日 至 2019年 3月 31日)
特別利益	7	472
固定資産処分益	7	472
特別損失	457	305
固定資産処分損	32	92
減損損失	425	213
税引前当期純利益	8,284	7,790
法人税、住民税及び事業税	1,185	2,560
法人税等調整額	1,381	133
法人税等合計	2,566	2,427
当期純利益	5,718	5,363

## 【株主資本等変動計算書】

前事業年度(自 2017年4月1日 至 2018年3月31日)

(単位：百万円)

	株主資本						
	資本金	資本剰余金		利益準備金	利益剰余金		利益剰余金合計
		資本準備金	資本剰余金合計		その他利益剰余金		
					任意積立金	繰越利益剰余金	
当期首残高	20,798	14,933	14,933	5,864	43,287	6,125	55,278
当期変動額							
新株の発行	561	561	561				
剰余金の配当						1,156	1,156
当期純利益						5,718	5,718
自己株式の取得							
自己株式の処分							
土地再評価差額金の取崩						304	304
固定資産圧縮積立金の取崩					0	0	
別途積立金の積立					4,000	4,000	
株主資本以外の項目の当期変動額(純額)							
当期変動額合計	561	561	561	-	3,999	866	4,865
当期末残高	21,359	15,494	15,494	5,864	47,287	6,991	60,144

	株主資本		評価・換算差額等			純資産合計
	自己株式	株主資本合計	その他有価証券 評価差額金	土地再評価 差額金	評価・換算 差額等合計	
当期首残高	241	90,769	11,628	7,717	19,345	110,115
当期変動額						
新株の発行		1,122				1,122
剰余金の配当		1,156				1,156
当期純利益		5,718				5,718
自己株式の取得	241	241				241
自己株式の処分		-				-
土地再評価差額金の取崩		304				304
固定資産圧縮積立金の取崩		-				-
別途積立金の積立		-				-
株主資本以外の項目の当期変動額(純額)			4,851	304	4,547	4,547
当期変動額合計	241	5,746	4,851	304	4,547	10,293
当期末残高	483	96,515	16,480	7,413	23,893	120,409

当事業年度(自 2018年4月1日 至 2019年3月31日)

(単位：百万円)

	株主資本						
	資本金	資本剰余金		利益剰余金			
		資本準備金	資本剰余金合計	利益準備金	その他利益剰余金		利益剰余金合計
					任意積立金	繰越利益剰余金	
当期首残高	21,359	15,494	15,494	5,864	47,287	6,991	60,144
当期変動額							
新株の発行	3	3	3				
剰余金の配当						1,256	1,256
当期純利益						5,363	5,363
自己株式の取得							
自己株式の処分							
土地再評価差額金の取崩						810	810
固定資産圧縮積立金の取崩					0	0	
別途積立金の積立					4,500	4,500	
株主資本以外の項目の当期変動額(純額)							
当期変動額合計	3	3	3	-	4,499	417	4,916
当期末残高	21,363	15,498	15,498	5,864	51,786	7,409	65,061

	株主資本		評価・換算差額等			純資産合計
	自己株式	株主資本合計	その他有価証券評価差額金	土地再評価差額金	評価・換算差額等合計	
当期首残高	483	96,515	16,480	7,413	23,893	120,409
当期変動額						
新株の発行		7				7
剰余金の配当		1,256				1,256
当期純利益		5,363				5,363
自己株式の取得	1	1				1
自己株式の処分	4	4				4
土地再評価差額金の取崩		810				810
固定資産圧縮積立金の取崩		-				-
別途積立金の積立		-				-
株主資本以外の項目の当期変動額(純額)			2,676	810	3,486	3,486
当期変動額合計	2	4,926	2,676	810	3,486	1,440
当期末残高	480	101,442	13,803	6,603	20,407	121,849

## 【注記事項】

### (重要な会計方針)

#### 1 商品有価証券の評価基準及び評価方法

商品有価証券の評価は、時価法(売却原価は移動平均法により算定)により行っております。

#### 2 有価証券の評価基準及び評価方法

(1) 有価証券の評価は、満期保有目的の債券については移動平均法による償却原価法(定額法)、子会社・子法人等株式及び関連法人等株式については移動平均法による原価法、その他有価証券については原則として決算期末月1カ月の市場価格の平均に基づいた時価法(売却原価は移動平均法により算定)、ただし時価を把握することが極めて困難と認められるものについては移動平均法による原価法により行っております。

なお、その他有価証券の評価差額については、全部純資産直入法により処理しております。

(2) 有価証券運用を主目的とする単独運用の金銭の信託において信託財産として運用されている有価証券の評価は、時価法により行っております。

#### 3 デリバティブ取引の評価基準及び評価方法

デリバティブ取引の評価は、時価法により行っております。

#### 4 固定資産の減価償却の方法

##### (1) 有形固定資産(リース資産を除く)

有形固定資産は、定率法(ただし、1998年4月1日以後に取得した建物(建物附属設備を除く。))並びに2016年4月1日以後に取得した建物附属設備及び構築物については定額法)を採用しております。

なお、主な耐用年数は次のとおりであります。

建 物：38年～50年

その他：3年～20年

##### (2) 無形固定資産(リース資産を除く)

無形固定資産は、定額法により償却しております。なお、自社利用のソフトウェアについては、行内における利用可能期間(主として5年)に基づいて償却しております。

##### (3) リース資産

所有権移転外ファイナンス・リース取引に係る「有形固定資産」及び「無形固定資産」中のリース資産は、リース期間を耐用年数とした定額法により償却しております。なお、残存価額については、リース契約上に残価保証の取決めがあるものは当該残価保証額とし、それ以外のものは零としております。

#### 5 外貨建の資産及び負債の本邦通貨への換算基準

外貨建資産・負債は、決算日の為替相場による円換算額を付しております。

#### 6 引当金の計上基準

##### (1) 貸倒引当金

貸倒引当金は、予め定めている償却・引当基準に則り、次のとおり計上しております。

破産、特別清算等法的に経営破綻の事実が発生している債務者(以下、「破綻先」という。)に係る債権及びそれと同等の状況にある債務者(以下、「実質破綻先」という。)に係る債権については、以下のなお書きに記載されている直接減額後の帳簿価額から、担保の処分可能見込額及び保証による回収可能見込額を控除し、その残額を計上しております。また、現在は経営破綻の状況にないが、今後経営破綻に陥る可能性が大きいと認められる債務者に係る債権については、債権額から、担保の処分可能見込額及び保証による回収可能見込額を控除し、その残額のうち、債務者の支払能力を総合的に判断し必要と認める額を計上しております。

上記以外の債権については、過去の一定期間における貸倒実績から算出した貸倒実績率等に基づき計上しております。

すべての債権は、資産の自己査定基準に基づき、営業関連部署が資産査定を実施し、本部査定部署が2次査定を実施した後、当該部署から独立した資産監査部署が査定結果を監査しております。

なお、破綻先及び実質破綻先に対する担保・保証付債権等については、債権額から担保の評価額及び保証による回収が可能と認められる額を控除した残額を取立不能見込額として債権額から直接減額しており、その金額は4,488百万円(前事業年度末は3,889百万円)であります。

##### (2) 役員賞与引当金

役員賞与引当金は、役員への賞与の支払いに備えるため、役員に対する賞与の支給見込額のうち、当事業年度に帰属する額を計上しております。

(3) 退職給付引当金

退職給付引当金は、従業員の退職給付に備えるため、当事業年度末における退職給付債務及び年金資産の見込額に基づき、必要額を計上しております。また、退職給付債務の算定にあたり、退職給付見込額を当事業年度末までの期間に帰属させる方法については給付算定式基準によっております。なお、過去勤務費用及び数理計算上の差異の費用処理方法は次のとおりであります。

過去勤務費用：その発生時の従業員の平均残存勤務期間内の一定の年数(5年)による定額法により費用処理

数理計算上の差異：各事業年度の従業員の平均残存勤務期間内の一定の年数(5年)による定額法により按分した額を、それぞれ発生翌事業年度から費用処理

(4) 株式報酬引当金の計上基準

株式報酬引当金は、株式給付信託(BBT)制度による当行株式の交付に備えるため、役員株式給付規程に基づき、役員に割り当てられたポイントに応じた株式の支給見込額を計上しております。

(5) 睡眠預金払戻損失引当金

睡眠預金払戻損失引当金は、負債計上を中止した預金について、預金者からの払戻請求に備えるため、将来の払戻請求に応じて発生する損失を見積り、必要と認める額を計上しております。

7 リース取引の処理方法

所有権移転外ファイナンス・リース取引のうち、リース取引開始日が2008年4月1日前に開始する事業年度に属するものについては、通常の賃貸借取引に準じた会計処理によっております。

8 ヘッジ会計の方法

(1) 金利リスクヘッジ

当行は業務運営方針にリスク管理基準を設定して厳格に運用を行っており、そのうちヘッジ会計の方法は、一部の資産・負債に金利スワップの特例処理を行っております。

(2) 為替変動リスクヘッジ

外貨建金融資産・負債から生じる為替変動リスクに対するヘッジ会計の方法は、「銀行業における外貨建取引等の会計処理に関する会計上及び監査上の取扱い」(日本公認会計士協会業種別監査委員会報告第25号 平成14年7月29日)に規定する繰延ヘッジによっております。ヘッジ有効性評価の方法については、外貨建金銭債権債務等の為替変動リスクを減殺する目的で行う通貨スワップ取引及び為替スワップ取引等をヘッジ手段とし、ヘッジ対象である外貨建金銭債権債務等に見合うヘッジ手段の外貨ポジション相当額が存在することを確認することによりヘッジの有効性を評価しております。

9 その他財務諸表作成のための基本となる重要な事項

(1) 退職給付に係る会計処理

退職給付に係る未認識数理計算上の差異及び未認識過去勤務費用の会計処理の方法は、連結財務諸表におけるこれらの会計処理の方法と異なっております。

(2) 消費税等の会計処理

消費税及び地方消費税(以下、消費税等という。)の会計処理は、主として税抜方式によっております。ただし、有形固定資産に係る控除対象外消費税等は、当事業年度の費用に計上しております。

(貸借対照表関係)

## 1. 関連会社の株式又は出資金の総額

	前事業年度 (2018年3月31日)	当事業年度 (2019年3月31日)
株式	1,067百万円	1,037百万円
出資金	157百万円	217百万円

## 2. 貸出金のうち破綻先債権額及び延滞債権額は次のとおりであります。

	前事業年度 (2018年3月31日)	当事業年度 (2019年3月31日)
破綻先債権額	600百万円	538百万円
延滞債権額	30,370百万円	28,074百万円

なお、破綻先債権とは、元本又は利息の支払の遅延が相当期間継続していることその他の事由により元本又は利息の取立て又は弁済の見込みがないものとして未収利息を計上しなかった貸出金(貸倒償却を行った部分を除く。以下、「未収利息不計上貸出金」という。)のうち、法人税法施行令(昭和40年政令第97号)第96条第1項第3号のイからホまでに掲げる事由又は同項第4号に規定する事由が生じている貸出金であります。

また、延滞債権とは、未収利息不計上貸出金であって、破綻先債権及び債務者の経営再建又は支援を図ることを目的として利息の支払を猶予した貸出金以外の貸出金であります。

## 3. 貸出金のうち3カ月以上延滞債権額は次のとおりであります。

	前事業年度 (2018年3月31日)	当事業年度 (2019年3月31日)
3カ月以上延滞債権額	-百万円	-百万円

なお、3カ月以上延滞債権とは、元本又は利息の支払が約定支払日の翌日から3月以上遅延している貸出金で破綻先債権及び延滞債権に該当しないものであります。

## 4. 貸出金のうち貸出条件緩和債権額は次のとおりであります。

	前事業年度 (2018年3月31日)	当事業年度 (2019年3月31日)
貸出条件緩和債権額	6,807百万円	6,959百万円

なお、貸出条件緩和債権とは、債務者の経営再建又は支援を図ることを目的として、金利の減免、利息の支払猶予、元本の返済猶予、債権放棄その他の債務者に有利となる取決めを行った貸出金で破綻先債権、延滞債権及び3カ月以上延滞債権に該当しないものであります。

## 5. 破綻先債権額、延滞債権額、3カ月以上延滞債権額及び貸出条件緩和債権額の合計額は次のとおりであります。

	前事業年度 (2018年3月31日)	当事業年度 (2019年3月31日)
合計額	37,777百万円	35,572百万円

なお、上記2.から5.に掲げた債権額は、貸倒引当金控除前の金額であります。

## 6. 手形割引は、「銀行業における金融商品会計基準適用に関する会計上及び監査上の取扱い」(日本公認会計士協会業種別監査委員会報告第24号 平成14年2月13日)に基づき金融取引として処理しております。これにより受け入れた商業手形及び買入外国為替等は、売却又は(再)担保という方法で自由に処分できる権利を有しておりますが、その額面金額は、次のとおりであります。

	前事業年度 (2018年3月31日)	当事業年度 (2019年3月31日)
	7,147百万円	6,930百万円

## 7. 担保に供している資産は次のとおりであります。

	前事業年度 (2018年3月31日)	当事業年度 (2019年3月31日)
担保に供している資産		
有価証券	35,119百万円	60,163百万円
担保資産に対応する債務		
預金	2,683百万円	3,106百万円
債券貸借取引受入担保金	4,959百万円	5,204百万円

上記のほか、為替決済の取引の担保あるいは先物取引証拠金等の代用として、次のものを差し入れております。

	前事業年度 (2018年3月31日)	当事業年度 (2019年3月31日)
有価証券	10,894百万円	10,669百万円

また、その他の資産には中央清算差入担保金及び保証金が含まれておりますが、その金額は次のとおりであります。

	前事業年度 (2018年3月31日)	当事業年度 (2019年3月31日)
中央清算機関差入担保金	10,800百万円	12,100百万円
保証金	184百万円	223百万円

## 8. 当座貸越契約及び貸付金に係るコミットメントライン契約は、顧客からの融資実行の申し出を受けた場合に、契約上規定された条件について違反がない限り、一定の限度額まで資金を貸付けることを約する契約であります。これらの契約に係る融資未実行残高は、次のとおりであります。

	前事業年度 (2018年3月31日)	当事業年度 (2019年3月31日)
融資未実行残高	294,509百万円	292,005百万円
うち契約残存期間が1年以内のもの	290,448百万円	290,540百万円

なお、これらの契約の多くは、融資実行されずに終了するものであるため、融資未実行残高そのものが必ずしも当行の将来のキャッシュ・フローに影響を与えるものではありません。これらの契約の多くには、金融情勢の変化、債権の保全及びその他相当の事由があるときは、当行が実行申し込みを受けた融資の拒絶又は契約極度額の減額をすることができる旨の条項がつけられております。また、契約時において必要に応じて不動産・有価証券等の担保を徴求するほか、契約後も定期的に(半年毎に)予め定めている行内手続きに基づき顧客の業況等を把握し、必要に応じて契約の見直し、与信保全上の措置等を講じております。

## 9. 有形固定資産の圧縮記帳額

	前事業年度 (2018年3月31日)	当事業年度 (2019年3月31日)
圧縮記帳額	1,131百万円	1,120百万円
(当該事業年度の圧縮記帳額)	( - 百万円)	( - 百万円)

## 10. 借入金には、他の債務よりも債務の履行が後順位である旨の特約が付された劣後特約付借入金が含まれておりません。

	前事業年度 (2018年3月31日)	当事業年度 (2019年3月31日)
劣後特約付借入金	8,500百万円	8,500百万円

11. 新株予約権付社債には、劣後特約付社債が含まれております。

	前事業年度 (2018年3月31日)	当事業年度 (2019年3月31日)
劣後特約付社債	3,438百万円	3,431百万円

12. 「有価証券」中の社債のうち、有価証券の私募（金融商品取引法第2条第3項）による社債に対する保証債務の額

	前事業年度 (2018年3月31日)	当事業年度 (2019年3月31日)
	9,683百万円	11,019百万円

(損益計算書関係)

1. 営業経費には、次のものを含んでおります。

	前事業年度 (自 2017年4月1日 至 2018年3月31日)	当事業年度 (自 2018年4月1日 至 2019年3月31日)
給料・手当	11,723百万円	11,451百万円

2. その他の経常費用には、次のものを含んでおります。

	前事業年度 (自 2017年4月1日 至 2018年3月31日)	当事業年度 (自 2018年4月1日 至 2019年3月31日)
債権売却損	38百万円	69百万円

(株主資本等変動計算書関係)

前事業年度(自 2017年4月1日 至 2018年3月31日)

「その他利益剰余金」のうち「任意積立金」について合計額により記載しておりますが、その内訳は次のとおりであります。

	当事業年度期首残高 (百万円)	当事業年度変動額 (百万円)	当事業年度末残高 (百万円)
固定資産圧縮積立金	34	0	33
別途積立金	43,253	4,000	47,253

当事業年度(自 2018年4月1日 至 2019年3月31日)

「その他利益剰余金」のうち「任意積立金」について合計額により記載しておりますが、その内訳は次のとおりであります。

	当事業年度期首残高 (百万円)	当事業年度変動額 (百万円)	当事業年度末残高 (百万円)
固定資産圧縮積立金	33	0	33
別途積立金	47,253	4,500	51,753

(有価証券関係)

時価を把握することが極めて困難と認められる子会社株式及び関連会社株式の貸借対照表計上額

	前事業年度 (2018年3月31日)	当事業年度 (2019年3月31日)
子会社株式	1,225百万円	1,255百万円
関連会社株式	- 百万円	- 百万円
合計	1,225百万円	1,255百万円



(税効果会計関係)

1. 繰延税金資産及び繰延税金負債の発生の主な原因別の内訳

	前事業年度 (2018年3月31日)	当事業年度 (2019年3月31日)
繰延税金資産		
貸倒引当金	5,691百万円	5,417百万円
減価償却費	140	131
有価証券減損額	859	858
その他	1,132	1,207
繰延税金資産小計	7,824	7,614
評価性引当額	4,987	4,999
繰延税金資産合計	2,837	2,615
繰延税金負債		
固定資産圧縮積立金	16	15
その他有価証券評価差額金	6,554	5,462
繰延税金負債合計	6,570	5,478
繰延税金資産の純額	3,732百万円	2,862百万円

2. 法定実効税率と税効果会計適用後の法人税等の負担率との間に重要な差異があるときの、当該差異の原因となった主な項目別の内訳

前事業年度及び当事業年度は、法定実効税率と税効果会計適用後の法人税等の負担率との間の差異が法定実効税率の100分の5以下であるため注記を省略しております。

(重要な後発事象)

該当事項はありません。

## 【附属明細表】

## 【有形固定資産等明細表】

資産の種類	当期首残高 (百万円)	当期増加額 (百万円)	当期減少額 (百万円)	当期末残高 (百万円)	当期末減価 償却累計額 又は償却 累計額 (百万円)	当期償却額 (百万円)	差引当期末 残高 (百万円)
有形固定資産							
建物	25,427	1,166	339	26,254	17,951	418	8,303
土地	22,141 [11,175]	155	1,707 (189) [1,153]	20,589 [10,022]	-	-	20,589
リース資産	1,147	406	10	1,543	730	168	812
建設仮勘定	324	773	1,056	42	-	-	42
その他の有形固定資産	2,981 [120]	549 [-]	163 [11]	3,368 [108]	2,060	264	1,308
有形固定資産計	52,022 [11,295]	3,052 [-]	3,277 [1,165]	51,797 [10,130]	20,741	851	31,055
無形固定資産							
ソフトウェア	2,840	565	96	3,309	2,362	285	946
リース資産	243	7	-	251	191	13	59
その他の無形固定資産	219	74	63	230	72	0	158
無形固定資産計	3,303	647	159	3,791	2,626	299	1,164

(注) 1 当期首残高、当期増加額、当期減少額及び当期末残高の[内書]は、土地の再評価に関する法律(平成10年3月31日公布法律第34号)により行った事業用土地の再評価実施前の帳簿価額との差額であります。

2 当期減少額の(内書)は、減損損失の計上であります。

## 【引当金明細表】

区分	当期首残高 (百万円)	当期増加額 (百万円)	当期減少額 (目的使用) (百万円)	当期減少額 (その他) (百万円)	当期末残高 (百万円)
貸倒引当金					
一般貸倒引当金	5,714	5,884	-	5,714	5,884
個別貸倒引当金	9,344	953	1,029	1,594	7,674
うち非居住者向け 債権分	745	-	-	442	302
役員賞与引当金	45	45	43	1	45
株式報酬引当金	42	60	6	-	96
睡眠預金払戻損失引当金	180	163	85	95	163
計	15,326	7,106	1,164	7,406	13,862

(注) 当期減少額(その他)欄に記載の減少額はそれぞれ次の理由によるものであります。

一般貸倒引当金・・・洗替による取崩額

個別貸倒引当金・・・洗替による取崩額

役員賞与引当金・・・支給額の変更による取崩額

睡眠預金払戻損失引当金・・・洗替による取崩額

未払法人税等

区分	当期首残高 (百万円)	当期増加額 (百万円)	当期減少額 (目的使用) (百万円)	当期減少額 (その他) (百万円)	当期末残高 (百万円)
未払法人税等	234	2,117	234	-	2,117
未払法人税等	32	1,647	32	-	1,647
未払事業税等	202	470	202	-	470

(2) 【主な資産及び負債の内容】

連結財務諸表を作成しているため記載を省略しております。

(3) 【その他】

該当事項はありません。

## 第6 【提出会社の株式事務の概要】

事業年度	4月1日から3月31日まで
定時株主総会	6月中
基準日	3月31日
剰余金の配当の基準日	9月30日、3月31日
1単元の株式数	100株
単元未満株式の買取り・買増し	
取扱場所	(特別口座) 大阪市中央区北浜4丁目5番33号 三井住友信託銀行株式会社 証券代行部
株主名簿管理人	(特別口座) 東京都千代田区丸の内1丁目4番1号 三井住友信託銀行株式会社
取次所	
買取・買増手数料	以下の算式により算定した金額を請求にかかる単元未満株式の数で按分した額 (算式) 1株あたりの買取価格または買増価格に1単元の株式数を乗じた合計金額のうち 100万円以下の金額につき 1.150% 100万円を超え500万円以下の金額につき 0.900% (円位未満の端数を生じた場合には切り捨てる) ただし、1単元あたりの算定金額が2,500円に満たない場合には、2,500円とする。
公告掲載方法	電子公告とする。ただし、事故その他やむを得ない事由によって電子公告をすることができない場合は、日本経済新聞ならびに松山市において発行する愛媛新聞に掲載して公告する。 なお、電子公告は当行ホームページに掲載し、そのアドレスは次のとおりです。 <a href="https://www.himegin.co.jp/stockholder/library.html">https://www.himegin.co.jp/stockholder/library.html</a>
株主に対する特典	ありません。

## 第7 【提出会社の参考情報】

### 1 【提出会社の親会社等の情報】

当行は、金融商品取引法第24条の7第1項に規定する親会社等はありません。

### 2 【その他の参考情報】

当事業年度の開始日から有価証券報告書提出日までの間に、次の書類を提出しております。

#### (1) 有価証券報告書及びその添付書類並びに確認書

事業年度 第114期（自 2017年4月1日 至 2018年3月31日）

2018年6月28日 関東財務局長に提出

#### (2) 内部統制報告書

事業年度 第114期（自 2017年4月1日 至 2018年3月31日）

2018年6月28日 関東財務局長に提出

#### (3) 四半期報告書及び確認書

第115期第1四半期（自 2018年4月1日 至 2018年6月30日）

2018年8月10日 関東財務局長に提出

第115期第2四半期（自 2018年7月1日 至 2018年9月30日）

2018年11月26日 関東財務局長に提出

第115期第3四半期（自 2018年10月1日 至 2018年12月31日）

2019年2月14日 関東財務局長に提出

#### (4) 臨時報告書

2018年7月3日 関東財務局長に提出

企業内容等の開示に関する内閣府令第19条第2項第9号の2（株主総会における決議事項の決議）に基づく臨時報告書である。

#### (5) 有価証券報告書の訂正報告書及び確認書

事業年度 第114期（自 2017年4月1日 至 2018年3月31日）

2018年6月29日 関東財務局長に提出

## 第二部 【提出会社の保証会社等の情報】

該当事項はありません。

## 独立監査人の監査報告書及び内部統制監査報告書

2019年6月27日

株式会社 愛媛銀行  
取締役会 御中

### EY新日本有限責任監査法人

指定有限責任社員 業務執行社員	公認会計士	宮田 八郎
指定有限責任社員 業務執行社員	公認会計士	堀川 紀之

#### < 財務諸表監査 >

当監査法人は、金融商品取引法第193条の2第1項の規定に基づく監査証明を行うため、「経理の状況」に掲げられている株式会社愛媛銀行の2018年4月1日から2019年3月31日までの連結会計年度の連結財務諸表、すなわち、連結貸借対照表、連結損益及び包括利益計算書、連結株主資本等変動計算書、連結キャッシュ・フロー計算書、連結財務諸表作成のための基本となる重要な事項、その他の注記及び連結附属明細表について監査を行った。

#### 連結財務諸表に対する経営者の責任

経営者の責任は、我が国において一般に公正妥当と認められる企業会計の基準に準拠して連結財務諸表を作成し適正に表示することにある。これには、不正又は誤謬による重要な虚偽表示のない連結財務諸表を作成し適正に表示するために経営者が必要と判断した内部統制を整備及び運用することが含まれる。

#### 監査人の責任

当監査法人の責任は、当監査法人が実施した監査に基づいて、独立の立場から連結財務諸表に対する意見を表明することにある。当監査法人は、我が国において一般に公正妥当と認められる監査の基準に準拠して監査を行った。監査の基準は、当監査法人に連結財務諸表に重要な虚偽表示がないかどうかについて合理的な保証を得るために、監査計画を策定し、これに基づき監査を実施することを求めている。

監査においては、連結財務諸表の金額及び開示について監査証拠を入手するための手続が実施される。監査手続は、当監査法人の判断により、不正又は誤謬による連結財務諸表の重要な虚偽表示のリスクの評価に基づいて選択及び適用される。財務諸表監査の目的は、内部統制の有効性について意見表明するためのものではないが、当監査法人は、リスク評価の実施に際して、状況に応じた適切な監査手続を立案するために、連結財務諸表の作成と適正な表示に関連する内部統制を検討する。また、監査には、経営者が採用した会計方針及びその適用方法並びに経営者によって行われた見積りの評価も含め全体としての連結財務諸表の表示を検討することが含まれる。

当監査法人は、意見表明の基礎となる十分かつ適切な監査証拠を入手したと判断している。

#### 監査意見

当監査法人は、上記の連結財務諸表が、我が国において一般に公正妥当と認められる企業会計の基準に準拠して、株式会社愛媛銀行及び連結子会社の2019年3月31日現在の財政状態並びに同日をもって終了する連結会計年度の経営成績及びキャッシュ・フローの状況をすべての重要な点において適正に表示しているものと認める。

#### < 内部統制監査 >

当監査法人は、金融商品取引法第193条の2第2項の規定に基づく監査証明を行うため、株式会社愛媛銀行の2019年3月31日現在の内部統制報告書について監査を行った。

#### 内部統制報告書に対する経営者の責任

経営者の責任は、財務報告に係る内部統制を整備及び運用し、我が国において一般に公正妥当と認められる財務報告に係る内部統制の評価の基準に準拠して内部統制報告書を作成し適正に表示することにある。

なお、財務報告に係る内部統制により財務報告の虚偽の記載を完全には防止又は発見することができない可能性がある。

#### 監査人の責任

当監査法人の責任は、当監査法人が実施した内部統制監査に基づいて、独立の立場から内部統制報告書に対する意見を表明することにある。当監査法人は、我が国において一般に公正妥当と認められる財務報告に係る内部統制の監査の基準に準拠して内部統制監査を行った。財務報告に係る内部統制の監査の基準は、当監査法人に内部統制報告書に重要な虚偽表示がないかどうかについて合理的な保証を得るために、監査計画を策定し、これに基づき内部統制監査を実施することを求めている。

内部統制監査においては、内部統制報告書における財務報告に係る内部統制の評価結果について監査証拠を入手するための手続が実施される。内部統制監査の監査手続は、当監査法人の判断により、財務報告の信頼性に及ぼす影響の重要性に基づいて選択及び適用される。また、内部統制監査には、財務報告に係る内部統制の評価範囲、評価手続及び評価結果について経営者が行った記載を含め、全体としての内部統制報告書の表示を検討することが含まれる。

当監査法人は、意見表明の基礎となる十分かつ適切な監査証拠を入手したと判断している。

#### 監査意見

当監査法人は、株式会社愛媛銀行が2019年3月31日現在の財務報告に係る内部統制は有効であると表示した上記の内部統制報告書が、我が国において一般に公正妥当と認められる財務報告に係る内部統制の評価の基準に準拠して、財務報告に係る内部統制の評価結果について、すべての重要な点において適正に表示しているものと認める。

#### 利害関係

会社と当監査法人又は業務執行社員との間には、公認会計士法の規定により記載すべき利害関係はない。

以 上

---

(注) 1 上記は監査報告書の原本に記載された事項を電子化したものであり、その原本は当社が別途保管しております。

2 XBRLデータは監査の対象には含まれていません。



## 独立監査人の監査報告書

2019年6月27日

株式会社 愛媛銀行  
取締役会 御中

### EY新日本有限責任監査法人

指定有限責任社員 業務執行社員	公認会計士	宮田 八郎
指定有限責任社員 業務執行社員	公認会計士	堀川 紀之

当監査法人は、金融商品取引法第193条の2第1項の規定に基づく監査証明を行うため、「経理の状況」に掲げられている株式会社愛媛銀行の2018年4月1日から2019年3月31日までの第115期事業年度の財務諸表、すなわち、貸借対照表、損益計算書、株主資本等変動計算書、重要な会計方針、その他の注記及び附属明細表について監査を行った。

#### 財務諸表に対する経営者の責任

経営者の責任は、我が国において一般に公正妥当と認められる企業会計の基準に準拠して財務諸表を作成し適正に表示することにある。これには、不正又は誤謬による重要な虚偽表示のない財務諸表を作成し適正に表示するために経営者が必要と判断した内部統制を整備及び運用することが含まれる。

#### 監査人の責任

当監査法人の責任は、当監査法人が実施した監査に基づいて、独立の立場から財務諸表に対する意見を表明することにある。当監査法人は、我が国において一般に公正妥当と認められる監査の基準に準拠して監査を行った。監査の基準は、当監査法人に財務諸表に重要な虚偽表示がないかどうかについて合理的な保証を得るために、監査計画を策定し、これに基づき監査を実施することを求めている。

監査においては、財務諸表の金額及び開示について監査証拠を入手するための手続が実施される。監査手続は、当監査法人の判断により、不正又は誤謬による財務諸表の重要な虚偽表示のリスクの評価に基づいて選択及び適用される。財務諸表監査の目的は、内部統制の有効性について意見表明するためのものではないが、当監査法人は、リスク評価の実施に際して、状況に応じた適切な監査手続を立案するために、財務諸表の作成と適正な表示に関連する内部統制を検討する。また、監査には、経営者が採用した会計方針及びその適用方法並びに経営者によって行われた見積りの評価も含め全体としての財務諸表の表示を検討することが含まれる。

当監査法人は、意見表明の基礎となる十分かつ適切な監査証拠を入手したと判断している。

#### 監査意見

当監査法人は、上記の財務諸表が、我が国において一般に公正妥当と認められる企業会計の基準に準拠して、株式会社愛媛銀行の2019年3月31日現在の財政状態及び同日をもって終了する事業年度の経営成績をすべての重要な点において適正に表示しているものと認める。

#### 利害関係

会社と当監査法人又は業務執行社員との間には、公認会計士法の規定により記載すべき利害関係はない。

以 上

(注) 1 上記は監査報告書の原本に記載された事項を電子化したものであり、その原本は当社が別途保管しております。  
2 XBRLデータは監査の対象には含まれていません。