

【表紙】

【提出書類】 有価証券報告書

【根拠条文】 金融商品取引法第24条第1項

【提出先】 関東財務局長

【提出日】 2021年6月24日

【事業年度】 第136期(自 2020年4月1日 至 2021年3月31日)

【会社名】 株式会社宮崎銀行

【英訳名】 The Miyazaki Bank, Ltd.

【代表者の役職氏名】 取締役頭取 杉田 浩 二

【本店の所在の場所】 宮崎県宮崎市橘通東四丁目3番5号

【電話番号】 宮崎(0985)27 3131(代表)

【事務連絡者氏名】 経営企画部長 渡邊 友 樹

【最寄りの連絡場所】 東京都中央区日本橋本町四丁目4番2号 東山ビルディング内
株式会社宮崎銀行 経営企画部 東京事務所

【電話番号】 東京(03)3241 5131

【事務連絡者氏名】 東京事務所長 湯川 康 市

【縦覧に供する場所】 株式会社宮崎銀行 東京支店
(東京都中央区日本橋本町四丁目4番2号)

株式会社宮崎銀行 福岡支店
(福岡市中央区渡辺通二丁目1番82号)

株式会社宮崎銀行 鹿児島営業部
(鹿児島市山之口町12番9号)

株式会社東京証券取引所
(東京都中央区日本橋兜町2番1号)

証券会員制法人福岡証券取引所
(福岡市中央区天神二丁目14番2号)

(注) 福岡支店及び鹿児島営業部は金融商品取引法の規定による縦覧場所
ではありませんが、投資者の便宜のため縦覧に供する場所としており
ます。

第一部【企業情報】

第1【企業の概況】

1【主要な経営指標等の推移】

(1) 当連結会計年度の前4連結会計年度及び当連結会計年度に係る次に掲げる主要な経営指標等の推移

		2016年度	2017年度	2018年度	2019年度	2020年度
		(自 2016年 4月1日 至 2017年 3月31日)	(自 2017年 4月1日 至 2018年 3月31日)	(自 2018年 4月1日 至 2019年 3月31日)	(自 2019年 4月1日 至 2020年 3月31日)	(自 2020年 4月1日 至 2021年 3月31日)
連結経常収益	百万円	52,255	54,222	53,444	56,838	54,664
連結経常利益	百万円	12,858	12,894	13,610	10,828	12,028
親会社株主に帰属する 当期純利益	百万円	9,255	8,770	9,729	7,125	7,995
連結包括利益	百万円	6,290	8,716	6,936	1,565	11,990
連結純資産	百万円	139,250	146,453	151,878	148,541	158,585
連結総資産	百万円	2,978,596	2,966,545	3,101,632	3,325,076	3,653,865
1株当たり純資産額	円	8,070.00	8,486.39	8,791.61	8,593.83	9,182.77
1株当たり当期純利益	円	539.99	509.46	564.73	413.44	463.63
潜在株式調整後 1株当たり当期純利益	円	538.70	507.78	562.99	412.01	461.74
自己資本比率	%	4.66	4.92	4.88	4.45	4.33
連結自己資本利益率	%	6.90	6.15	6.53	4.75	5.21
連結株価収益率	倍	6.35	6.48	4.90	5.76	5.04
営業活動による キャッシュ・フロー	百万円	135,360	109,994	91,319	161,683	256,482
投資活動による キャッシュ・フロー	百万円	7,475	73,539	20,919	44,964	97,332
財務活動による キャッシュ・フロー	百万円	3,077	1,560	21,553	1,813	1,990
現金及び現金同等物の 期末残高	百万円	301,783	263,766	354,452	559,281	716,448
従業員数 〔外、平均臨時従業員数〕	人	1,594 〔420〕	1,604 〔423〕	1,586 〔414〕	1,542 〔400〕	1,535 〔393〕

- (注) 1 当行及び連結子会社の消費税及び地方消費税の会計処理は、税抜方式によっております。
2 2017年10月1日付で普通株式10株を1株とする株式併合を実施いたしました。1株当たり純資産額、1株当たり当期純利益、潜在株式調整後1株当たり当期純利益は、2016年度の期首に当該株式併合が行われたと仮定して算出しております。
3 自己資本比率は、(期末純資産の部合計 - 期末新株予約権 - 期末非支配株主持分)を期末資産の部の合計で除して算出しております。
4 平均臨時従業員数は、銀行の所定労働時間に換算し算出しております。

(2) 当行の当事業年度の前4事業年度及び当事業年度に係る主要な経営指標等の推移

回次		第132期	第133期	第134期	第135期	第136期
決算年月		2017年3月	2018年3月	2019年3月	2020年3月	2021年3月
経常収益	百万円	45,888	48,416	47,009	50,188	47,157
経常利益	百万円	12,385	13,349	13,630	11,072	11,017
当期純利益	百万円	9,432	9,410	10,035	7,679	7,259
資本金	百万円	14,697	14,697	14,697	14,697	14,697
発行済株式総数	千株	176,334	17,633	17,633	17,633	17,633
純資産	百万円	137,990	145,550	150,292	147,374	155,915
総資産	百万円	2,971,536	2,956,337	3,091,096	3,314,993	3,644,134
預金残高	百万円	2,227,344	2,359,152	2,422,679	2,457,136	2,803,722
貸出金残高	百万円	1,846,852	1,934,671	2,000,547	2,076,686	2,157,703
有価証券残高	百万円	769,682	688,882	664,148	598,604	700,000
1株当たり純資産額	円	8,007.22	8,445.03	8,711.63	8,539.05	9,027.99
1株当たり配当額 (内1株当たり中間配当額)	円 (円)	9.00 (4.50)	49.50 (4.50)	100.00 (45.00)	100.00 (50.00)	100.00 (50.00)
1株当たり当期純利益	円	550.33	546.63	582.48	445.56	420.95
潜在株式調整後 1株当たり当期純利益	円	549.01	544.83	580.69	444.01	419.23
自己資本比率	%	4.63	4.91	4.85	4.44	4.27
自己資本利益率	%	6.96	6.64	6.79	5.16	4.79
株価収益率	倍	6.23	6.04	4.75	5.35	5.55
配当性向	%	16.35	16.46	17.16	22.44	23.75
従業員数 〔外、平均臨時従業員数〕	人	1,432 〔405〕	1,436 〔405〕	1,421 〔397〕	1,389 〔384〕	1,388 〔376〕
株主総利回り (比較指標：配当込TOPIX)	% (%)	128.46 (114.69)	127.18 (132.88)	111.27 (126.19)	100.91 (114.20)	102.81 (162.32)
最高株価	円	393	4,150 〔421〕	3,730	2,868	2,661
最低株価	円	231	3,145 〔326〕	2,532	1,685	2,096

- (注) 1 消費税及び地方消費税の会計処理は、税抜方式によっております。
- 2 2017年10月1日付で普通株式10株を1株とする株式併合を実施いたしました。これにより発行済株式総数は158,700千株減少し、17,633千株となっております。
- 3 2017年10月1日付で普通株式10株を1株とする株式併合を実施いたしました。1株当たり純資産額、1株当たり当期純利益、潜在株式調整後1株当たり当期純利益及び配当性向は、第132期(2017年3月)の期首に当該株式併合が行われたと仮定して算出してしております。
- 4 2017年10月1日付で普通株式10株を1株とする株式併合を実施いたしました。第133期(2018年3月)の1株当たり配当額49.50円は、中間配当額4.50円と期末配当額45.00円の合計であり、中間配当額4.50円は株式併合前の配当額、期末配当額45.00円は株式併合後の配当額であります。
- 5 第136期(2021年3月)中間配当についての取締役会決議は2020年11月11日に行いました。
- 6 自己資本比率は、(期末純資産の部合計 - 期末新株予約権)を期末資産の部の合計で除して算出してしております。
- 7 平均臨時従業員数は、銀行の所定労働時間に換算し算出してしております。
- 8 最高・最低株価は東京証券取引所市場第一部におけるものであります。
- 9 2017年10月1日付で普通株式10株を1株とする株式併合を実施いたしました。第133期については当該株式併合後の最高・最低株価を記載し、〔 〕内に株式併合前の最高・最低株価を記載してあります。

2 【沿革】

1932年7月	1932年7月27日 宮崎県1,550千円、株式会社日向中央銀行および株式会社宮崎銀行の現物出資410千円、その他5名の設立発起人40千円の出資により資本金2,000千円をもって設立、商号を株式会社日向興業銀行と称しました。
1932年8月	営業開始(8月2日)
1933年12月	延岡銀行を合併
1943年8月	貯蓄銀行業務兼営 日向貯蓄銀行を合併
1953年1月	外国為替取扱開始
1962年8月	行名を「宮崎銀行」に改称
1971年8月	新本店落成
1973年1月	預金オンライン開始
1973年3月	宮崎住宅ローン株式会社(現 宮銀保証株式会社)設立(現 連結子会社)
1975年10月	福岡証券取引所に株式上場
1976年10月	南九州総合リース株式会社(現 宮銀リース株式会社)設立(現 連結子会社)
1979年11月	宮銀ビルサービス株式会社 設立(2011年4月 解散) 宮銀ビジネスサービス株式会社 設立(現 連結子会社)
1982年5月	事務センター竣工
1982年10月	新総合オンラインシステム MACS 稼動開始
1985年6月	債券ディーリング業務開始
1986年4月	外国為替コルレス業務開始
1986年10月	株式 東京証券取引所市場第二部に上場 株式 大阪証券取引所市場第二部に上場
1988年4月	宮銀コンピューターサービス株式会社 設立(現 連結子会社)
1988年9月	株式 東京証券取引所市場第一部に指定替 株式 大阪証券取引所市場第一部に指定替(2005年3月 上場廃止)
1989年1月	外国為替コルレス契約包括承認を取得
1989年3月	宮銀スタッフサービス株式会社 設立(2011年4月 解散)
1989年6月	金融先物取引業務開始(1999年6月 業務廃止)
1991年7月	担保附社債信託業務開始
1994年1月	信託代理店業務開始
1996年4月	宮銀ベンチャーキャピタル株式会社 設立(現 連結子会社)
1997年1月	香港駐在員事務所開設(2002年9月 廃止)
1998年12月	証券投資信託業務開始
2001年1月	新総合オンラインシステム稼動開始
2001年4月	損害保険商品の窓口販売開始
2001年6月	ネットバンキングサービス開始
2002年5月	確定拠出年金業務開始
2002年10月	個人年金保険の窓口販売開始
2003年12月	宮銀カード株式会社 設立(現 連結子会社)
2005年4月	証券仲介業務開始
2008年5月	本店別館開設
2011年1月	じゅうだん会共同版システム稼動開始
2011年4月	宮銀ビルサービス株式会社、宮銀ビジネスサービス株式会社および宮銀スタッフサービス株式会社合併(存続会社 宮銀ビジネスサービス株式会社)

3 【事業の内容】

当行グループ（当行および連結子会社6社）は、銀行業務を中心に、リース業務、信用保証業務およびクレジットカード業務等の金融サービスに係る業務を行っております。

当行グループの事業に係わる位置づけは次のとおりであります。なお、事業の区分は「第5 経理の状況 1(1)連結財務諸表 注記事項」に掲げるセグメントの区分と同一であります。

（銀行業）

当行の本店ほか支店72カ店等においては、預金業務、貸出業務、内国為替業務、外国為替業務およびその他付随業務を行っております。

（リース業）

連結子会社の宮銀リース株式会社においては、総合リース業務を行っております。

（その他）

連結子会社の宮銀ベンチャーキャピタル株式会社においては株式・社債等への投資業務および経営コンサルティング業務を、宮銀保証株式会社においては住宅ローン等の信用保証業務を、宮銀カード株式会社においてはクレジットカード業務等を行っております。

以上述べた事項を事業系統図によって示すと次のとおりであります。

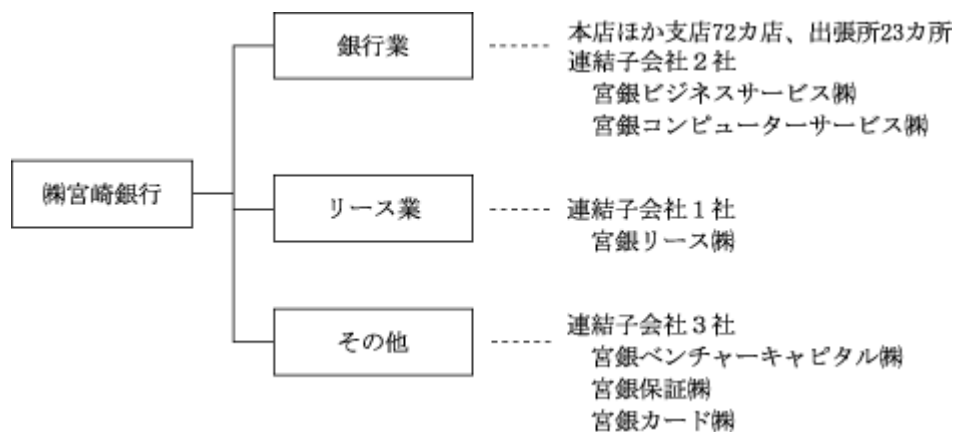

なお、連結子会社のうち、証券市場に株式を上場または公開している会社はありません。

4 【関係会社の状況】

名称	住所	資本金又は 出資金 (百万円)	主要な事業 の内容	議決権の 所有(又は 被所有) 割合(%)	当行との関係内容				
					役員の 兼任等 (人)	資金 援助	営業上 の取引	設備の 賃貸借	業務 提携
(連結子会社) 宮銀ビジネス サービス 株式会社	宮崎県 宮崎市	10	銀行業 (事務受託)	100.00	(1) 4		預金取引	提出会社よ り建物の一 部賃借	
宮銀コンピュ ーターサービ ス株式会社	宮崎県 宮崎市	10	銀行業 (事務受託)	100.00	(2) 4		預金取引	提出会社よ り建物の一 部賃借	
宮銀リース 株式会社	宮崎県 宮崎市	50	リース業	100.00	(1) 4		金銭貸借 預金取引 リース 取引	提出会社よ り建物の一 部賃借	
宮銀ベンチャ ーキャピタル 株式会社	宮崎県 宮崎市	10	その他 (投資業)	100.00	(3) 4		預金取引	提出会社よ り建物の一 部賃借	
宮銀保証 株式会社	宮崎県 宮崎市	20	その他 (信用 保証業)	100.00	(2) 4		預金取引 保証取引	提出会社よ り建物の一 部賃借	
宮銀カード 株式会社	宮崎県 宮崎市	80	その他 (クレジット カード業)	100.00	(1) 4		金銭貸借 預金取引	提出会社よ り建物の一 部賃借	

- (注) 1 「主要な事業の内容」欄には、セグメント情報に記載された名称を記載しております。
2 上記連結子会社は、特定子会社に該当しません。
3 上記連結子会社のうち、有価証券報告書(又は有価証券届出書)を提出している会社はありません。
4 「当行との関係内容」の「役員の兼任等」欄の()内は、当行の役員(内書き)であります。
5 宮銀リース(株)につきましては、連結経常収益に占める経常収益(連結会社相互間の内部経常収益を除く。)の割合が100分の10を超えておりますが、セグメントの経常収益に占める経常収益(セグメント間の内部経常収益又は振替高を含む。)の割合が100分の90を超えているため、主要な損益情報等の記載を省略しております。

5 【従業員の状況】

(1) 連結会社における従業員数

2021年3月31日現在

セグメントの名称	銀行業	リース業	その他	合計
従業員数(人)	1,482 〔381〕	29 〔7〕	24 〔5〕	1,535 〔393〕

- (注) 1 従業員数は、嘱託及び臨時従業員541人を含んでおりません。
2 臨時従業員数は、〔 〕内に年間の平均人員を外書きで記載しております。
3 臨時従業員数は、銀行の所定労働時間に換算し算出しております。

(2) 当行の従業員数

2021年3月31日現在

従業員数(人)	平均年齢(歳)	平均勤続年数(年)	平均年間給与(千円)
1,388 〔376〕	38.2	15.0	6,083

- (注) 1 従業員数は、嘱託及び臨時従業員516人を含んでおりません。
2 当行の従業員はすべて銀行業のセグメントに属しております。
3 臨時従業員数は、〔 〕内に年間の平均人員を外書きで記載しております。
4 臨時従業員数は、銀行の所定労働時間に換算し算出しております。
5 平均年間給与は、賞与及び基準外賃金を含んでおります。
6 当行の従業員組合は、宮崎銀行従業員組合と称し、組合員数は1,032人です。労使間においては特記すべき事項はありません。

第2 【事業の状況】

1【経営方針、経営環境及び対処すべき課題等】

(会社の経営の基本方針)

人口減少や低金利環境の継続など、金融機関を取り巻く環境が厳しさを増す中、当行がこれからも地域のお客さまから信頼され、地域とともに持続的な成長を続けるためには、経営理念である「行是綱要」を全役職員へ浸透させていくことが重要であります。

こうした認識のもと、経営理念を補完する行動規範として「みやぎんフィロソフィ」を制定し、経営理念の浸透を図っております。

『みやぎんフィロソフィ』

< 宣言 >

「Design Future With You」

わたしたちは、地方銀行です。

わたしたちは、金融サービスを通じ、地域の持続的な成長を実現します。

< 大切にしている価値観 >

Family お客さま、株主さま、従業員はわたしたちの家族です。

Diversity わたしたちは、お互いの多様性を尊重します。

Global わたしたちは、グローバルな視野で考動します。

Innovation わたしたちは、先端技術を取り入れ、新たな価値を提供します。

Challenge わたしたちは、時代の波をとらえ、果敢に挑戦します。

(中長期的な会社の経営戦略)

○長期ビジョン

宮崎銀行は、地域社会との共存共栄を目指し、

1. 共通価値創造と金融仲介機能による企業の成長支援

2. 家計の健全な資産形成支援

に取り組むことで、2030年に地域の「新しい未来」を実現します。

当行は、「みやぎんフィロソフィ」の内容も踏まえ、地域社会との共存共栄を目指し、地域とともに「新しい未来」を創り上げていくための具体的な行動として、「企業の成長支援」と「家計の資産形成支援」に徹底的に取り組んでまいります。

○中期経営計画の名称

『With You』

中期経営計画の名称「With You」には、「地域・お客さまの成長、そして当行の成長をともに実現していく」という思いを込めています。

○中期経営計画の目指す姿

「With You」の精神で、地域と当行の成長を両立するリーディングカンパニー

本計画では、「地域の成長と当行の成長の両立」を目指してまいります。

○期間

2020年4月～2023年3月(3年間)

○基本方針

. With Region ~ 地域とともに ~

SDGs を経営戦略に取り込み、地域の抱える課題を解決することで、地域の「新しい未来」を実現します。

. With Customer ~ お客さまとともに ~

信頼できる「パートナー」として、対話を通じたコンサルティング営業によりお客さまの成長を実現します。
金融リテラシーの向上とライフプランに則したご提案によってお客さまの長期的な資産形成を実現します。

. With Innovation ~ イノベーションとともに ~

先端技術を取り入れることで、新たな金融サービスの提供と業務改革を進めるとともに、地域・お客さまのIT・デジタル化を支援します。

激変する外部環境に適応できる柔軟な経営基盤を構築します。

○コンセプト図

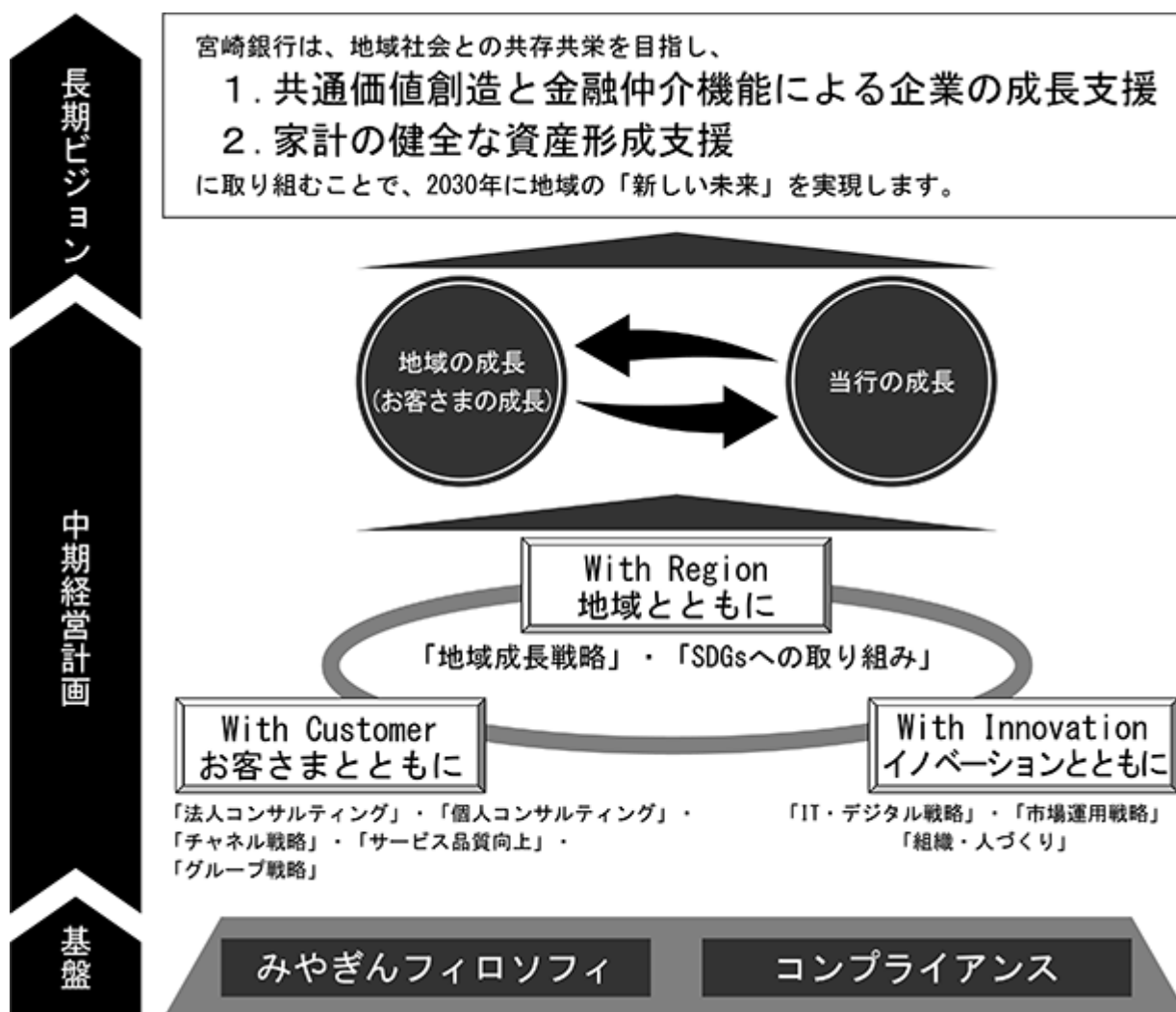

(3) 目標とする経営指標

2020年度よりスタートした中期経営計画「With You」（2020年4月～2023年3月）では、3年累計および最終年度である2022年度の経営指標を次のとおり掲げております。

中計「With you」 目標指標		2020年度 実績	2022年度 中計最終目標	中計目標に対する進捗
収益性	経常収益（※1）	471億円	1,350億円	34.8%/標準進捗率33.3%
	経常利益（※1）	110億円	300億円	36.6%/標準進捗率33.3%
	ROE	4.79%	4.5%以上	○
効率性	OHR（※2）	64.97%	69%未満	○
健全性	自己資本比率	8.28%	8%以上	○
成長性	総預金残高	28,200億円	27,000億円	○
	総貸出残高	21,577億円	21,600億円	△

（※1） 中期経営計画の経常収益および経常利益は3カ年累計

（※2） OHR = 経費 ÷ コア業務粗利益（業務粗利益 - 債券関係損益）

新型コロナウイルス感染症の拡大やマイナス金利環境の継続等厳しい経営環境の中、お客さまや地域の成長に資する取り組みを強化することで、中期経営計画「With You」の初年度として、順調な実績となりました。

（経営環境及び対処すべき課題）

当行を取り巻く経営環境は、人口減少に伴う地方経済の縮小や後継者不足による事業者数の減少等の中長期的な課題に加え、新型コロナウイルス感染拡大に伴う景気低迷、ニューノーマルへの対応等、複雑性・不確実性が一層増しております。

そうした環境の中においても、地方銀行の使命は変わることなく、資金の提供や金融サービスを通じて、お客さまや地域社会をしっかりと支えていくことであります。コロナ禍からの一日も早い復興に向けて、役職員一丸となって誠心誠意取り組んでまいります。

一方、当行は「コンプライアンス」を経営の根幹と位置付けておりますが、2019年度に不祥事件が発生しました。信用を第一とする金融機関として、このような事態を招きましたことを厳粛に受け止め、強い反省のもと、引き続き役職員一人ひとりのコンプライアンス意識の更なる醸成を図ってまいります。

2020年度より開始した中期経営計画「With You」では、基本方針として、「With Region～地域とともに」「With Customer～お客さまとともに」「With Innovation～イノベーションとともに」を掲げ、10の重点戦略に取り組むことで地域・お客さまの成長と当行の成長の両立を目指します。特に、基本方針「With Customer～お客さまとともに」では、お客さま起点の営業推進スタイルである「コンサルティング営業」を徹底的に展開することで、お客さまの持つ多様なニーズにしっかりと対応し、お客さまの成長を通じて、地域経済の持続的な成長を実現していきます。

また、「DX」も重要な経営課題として認識し、非対面チャネルの強化や業務効率化に向けたDX推進に注力しています。地方経済の衰退を背景に、地方銀行のビジネスモデル変革が求められる中、DXを通じた金融サービスの高度化、既存業務の抜本的な効率化を実現することで、持続的な競争力を持つ地方銀行への変革を目指してまいります。

2 【事業等のリスク】

有価証券報告書に記載した事業の状況、経理の状況等に関する事項のうち、経営者が連結会社の財政状態、経営成績及びキャッシュ・フローの状況に重要な影響を与える可能性があると認識している主要なリスクは、以下のとおりであります。

なお、以下の記載における将来に関する事項は、当連結会計年度の末日現在において当行グループが判断したものであります。

当行は、これらのリスク発生の可能性を認識した上で、発生の回避および発生した場合の対応に努めるものであり、これらのリスク管理体制については、「第4 提出会社の状況 4 コーポレート・ガバナンスの状況等」に記載しております。

(リスク管理)

当行は、内部管理基本方針に基づく、当行・グループ会社（以下、「当行」という。）業務および業務委託先へ委託する業務に係るすべてのリスク管理に関する基本方針として、「リスク管理基本方針」を定め、年1回あるいは経営方針等が変更される場合等必要に応じて見直しを行っております。

当行は、「リスク管理基本方針」に基づき、リスクは一律に極小化するものではなく、企業価値増大のため、適切にコントロールし、リスクをその特性に応じて自己資本対比で適切な範囲・規模にマネージメントすることで経営の「健全性の確保」と「収益性の向上」を図っております。

当行は、管理すべきリスクを特定し、当行に適したリスクの評価・モニタリング手法を定め、経営方針に則って自己資本と比較・対照しながらリスクをコントロールし、健全性・収益性を確保するために、以下の項目について整備を行うことでリスクを統合的に管理しております。

- (1) リスクの評価、モニタリング、コントロール、削減等に関する事項についてリスク管理プロセスを適切に機能させる。
- (2) リスク評価について、前提条件、リスク計測モデル、計測値の正確性・妥当性を確保する。
- (3) 各リスクについて、リスク評価により自己資本対比でリスク限度額を設定する。信用リスク、市場リスク、オペレーショナル・リスクについては、VaRもしくは基礎的手法にて計測する。計量化できないその他のリスク等については、可能な範囲で影響度を段階的に評価する。また、流動性リスクについては、業務計画の資金ギャップあるいは外部負債調達額をリスク限度額とする。
- (4) 各リスクの特定、評価、モニタリング、コントロールおよび削減に関して、別途定める各リスク管理規定に規定する。
- (5) 新規業務・新商品については、内在するリスクおよび顧客保護等の観点から検討を行う。

1. 信用リスク

当行は、従来から資産の健全性を追求し、不良債権の圧縮に努めております。しかし、宮崎県内の景気動向により、当行の融資先の経営状況が変動したり、不動産価格や株価の変動によって当行に提供していただいている担保の価値も変動いたします。

当行は、融資先の状況や提供していただいている担保の価値等を勘案して貸倒引当金を計上し、また、債権の売却等も行っております。よって、これらの変動が著しく悪化方向に振れた場合、当行の不良債権が増加するおそれがあり、また、想定外に多額の貸倒引当や償却が発生するおそれがあります。特に、当行は宮崎県内を営業基盤としており、貸出金の大部分が宮崎県内等地元向けとなっています。万一、大規模な地震や台風等の自然災害等が発生した場合、融資先の経営状況が悪化し、貸出資産が劣化するおそれがあります。その結果、当行の業績に悪影響を及ぼし、当行の財務内容を弱くし、自己資本の減少につながる可能性があります。

2. 市場リスク(有価証券運用)

当行は、デリバティブを含む債券や株式等の有価証券投資活動を行っております。従って、当行の業績および財政状態は、かかる活動に伴うリスクにさらされております。特に、金利、株価および為替レートの変動等が挙げられます。

例えば、金利が上昇した場合は、保有する国債等の債券に、株価が下落した場合は、保有する株式に悪影響を及ぼします。

結果として、当行の業績に悪影響を与えるとともに、自己資本比率の低下を招くおそれがあります。また、円高となった場合は、当行の外貨建投資の財務諸表上の価値が減少します。

3. 預貸金の金利変動に伴うリスク

当行の預金金利、貸出金利は市場金利に基づき改定しております。市場金利の変化の速度や度合いによっては、預金金利、貸出金利改定のタイムラグや当行の資産（貸出等）・負債（預金等）の各科目の市場金利に対する金利感応度（弾性値）の差異等により資金利益が悪化する可能性があります。

4. 流動性リスク

当行の財務内容の悪化等により必要な資金が確保できなくなったり、資金の確保に通常よりも著しく高い金利での資金調達を余儀なくされる可能性があります。また、市場の混乱等により市場において取引が出来なかったり、通常よりも著しく不利な価格での取引を余儀なくされることにより損失を被る可能性があります。

5. オペレーショナル・リスク

オペレーショナル・リスクとして以下の事項を想定しております。

(1) 事務リスク

当行は、事務の効率化、事務規程等の整備を進めるとともに、研修などにより事務の堅確性向上を図っておりますが、故意または過失等による事務ミスにより事故が発生し、損失を被る可能性があります。

(2) システムリスク

システムリスク発生要因としては、風水害、地震、津波、火災、パンデミック等の外部要因や機器障害、人為的ミス、停電、不正アクセス、外部委託先社員による瑕疵等の内部要因があります。当行においてもシステムは銀行経営の根幹部分をなしていると考え、各種リスク対策や外部委託先管理を実施していますが、上記要因等により業務処理の停止や不正アクセスによる情報漏洩等が発生した場合は、風評被害の拡大や賠償問題にも発展しかねず、当行経営に深刻な悪影響を及ぼし、損失を被る可能性があります。

(3) 情報セキュリティ・リスク

当行は、個人情報の保護に関する法律（以下、「個人情報保護法」という。）等に基づき情報漏洩対策を十分に施していますが、万一、顧客情報等漏洩事故が発生した場合は、個人情報保護法違反をはじめ、顧客に不利益を与えたり、その他の犯罪と繋がり膨大な損害賠償義務が発生するなど、当行の経営や信用に深刻な影響を与える可能性があります。

また、当行関係先（取引先、株主、役職員など）または当行自身に関する情報資産の厳格な管理に努めておりますが、万一、当該情報の漏洩、紛失、改ざん、不正利用等が発生し、当行の信用低下等が生じた場合、当行の業績、財務内容に悪影響を及ぼす可能性があります。

(4) サイバー攻撃等に関するリスク

サイバー攻撃は高度化・巧妙化してきており、当行もサイバーセキュリティ対策を実施しているものの、外部からのサイバー攻撃その他の不正アクセス、コンピュータウイルス感染等により、情報の流出、情報通信システム機能の停止や誤作動等が生じる可能性があります。その程度によっては、業務の停止およびそれに伴う損害賠償の負担その他の損失が発生し、また、行政処分の対象となる可能性、ならびにこれらの事象に対応するため追加の費用等が発生する可能性があるほか、当行の信頼が損なわれ、当行の業績、財務内容に悪影響を及ぼす可能性があります。

(5) 法務リスク

当行は、法令等遵守の徹底や法的チェックを厳格に実施することにより法的リスクの軽減に努めておりますが、法令解釈の相違、法的手続の不備、法令等に違反する行為などの法的原因により、損失の発生につながる可能性があります。

また、保険業務や証券業務等に関する適合性原則や商品説明等について十分な教育・研修を行っておりますが、万一、顧客への対応が疎かになった場合、訴訟を受け損害賠償の支払を命じられたり、信用を失墜させる事態に陥るリスクがあります。

(6) 人的リスク

当行は各種教育研修や勉強会を実施することにより人的リスクの発生防止に努めておりますが、人事運営上の不公平・不公正（報酬・手当・解雇等の問題）や差別的行為（セクシャルハラスメント等）などにより損失が発生する可能性があります。

(7) 有形資産リスク

当行は地震・台風等に備え、建物耐震化や風水害対策に努めておりますが、自然災害やその他の事象により、本店、事務センター、営業店の土地・建物や什器・備品等に損害が発生する可能性があります。

(8) 風評等による預金流出リスク

当行は健全経営を堅持しておりますが、万が一何らかの要因により、当行の経営が不安視され風評等が発生すると、預金が流出し、資金繰りに支障をきたす可能性があります。

6. その他のリスク

(1) 自己資本比率

自己資本比率が悪化するリスク

当行は、連結自己資本比率および単体自己資本比率を「銀行法第14条の2の規定に基づき自己資本比率の基準を定める件」に定められた国内基準(4%)以上に維持しなければなりません。

当行の自己資本比率が要求される水準を下回った場合には、早期是正措置により、業務の全部または一部の停止等を含む様々な命令を受けることとなります。当行の自己資本比率に影響を与える要因には以下のものが含まれます。

- ・不良債権の処分に際して生じ得る与信関係費用の増加
- ・債務者の信用力の悪化に際して生じ得る与信関係費用の増加
- ・有価証券ポートフォリオの価値の低下
- ・自己資本比率の基準および算定方法の変更
- ・本項記載のその他の不利益な展開

繰延税金資産

現時点の会計基準では、ある一定の状況において、実現すると見込まれる税務上の便益を繰延税金資産として計上することが認められています。また、現時点の自己資本比率規制においては、繰延税金資産全額が自己資本の額に含まれております。

繰延税金資産の計算は、将来の課税所得など様々な予測・仮定に基づいており、実際の結果がかかる予測・仮定とは異なる可能性があります。従って、当行が、将来の課税所得の予測・仮定に基づいて繰延税金資産の一部又は全部の回収ができないと判断した場合、当行の繰延税金資産は減額され、その結果、当行の業績に悪影響を与えるとともに、自己資本比率の低下を招くこととなります。

(2) 年金債務

当行の年金資産の運用利回り低下による資産の積立不足や資産価値の下落により損失が発生し、その結果、当行の年金給付費用が増加する可能性があります。

また、新規加入員数の変動など債務計算の前提となる基礎率と実績値の乖離により損失が発生する可能性があります。

(3) 当行の格付低下

格付機関が当行の格付を引き下げた場合、市場資金取引等において不利な条件を承諾せざるを得なくなったり、または、一定の取引を行うことができなくなるおそれがあり、当行の資本・資金調達に悪影響を及ぼす可能性があります。

その場合は、結果として当行の業績および財政状態にも悪影響を与えることになります。

(4) ビジネス戦略<当行のビジネス戦略が奏功しないリスク>

当行は、収益力増強のために様々なビジネス戦略を実施しておりますが、以下に述べるものをはじめとする様々な要因が生じた場合には、これらの戦略が功を奏しないか、当初予想していた結果をもたらさない可能性があります。

- ・優良取引先（含む個人）への貸出金増強が進まないこと
- ・既存貸出についての利鞘拡大（金利適正化等）が進まないこと
- ・競争状況または市場環境により手数料収入が期待通りに増加しないこと
- ・経費節減等、効率化を図る戦略が期待通りに進まないこと
- ・システムコスト（含む共同化）が予想以上に高額になること

(5) 競争激化・業務範囲の拡大

当行は宮崎県を営業基盤としておりますが、金融制度の規制緩和の進展やゆうちょ銀行による個人融資業務への進出、投資信託業務拡大およびメガバンク等の県内営業強化等により、当行の競争優位が脅かされ、結果として、業績および財政状態に悪影響を及ぼすおそれがあります。また、本来の銀行業務に加え、保険業務や証券業務等に業務範囲を拡大中であることからそれらの業務に対し十分な適応ができず、顧客から訴訟を受けたり、信用を失墜させる事態に陥るリスクがあります。

(6) 感染症による業務継続リスク

新型コロナウイルスや新型インフルエンザ等の感染症による世界的大流行発生のため当行業務に支障をきたし、業務の全部または一部の継続が困難となり、当行の業績および財政状態に悪影響が及ぶおそれがあります。

(7) 自然災害による業務継続リスク

温暖化により近年大型化している台風の直撃、霧島山系火山の噴火、日向灘沖を震源として発生する地震等の自然災害により、業務の全部または一部の継続が困難となり、当行の業績および財政状態に悪影響が及ぶおそれがあります。

3 【経営者による財政状態、経営成績及びキャッシュ・フローの状況の分析】

(1) 経営成績等の状況の概要

2020年度の国内経済は、新型コロナウイルス感染拡大の影響により、世界的に経済活動や人の移動が大幅に制限されたことを受け、景気が急速に悪化しました。4月に政府より緊急事態宣言が発令されると、外出自粛やイベント中止、休業要請等、経済活動を停止する動きが一層強まり、個人消費や生産活動が大きく落ち込みました。緊急事態宣言が解除された5月以降は経済活動が徐々に再開され、個人消費や生産活動、輸出の一部に持ち直しの動きが見られましたが、2021年1月に2回目の緊急事態宣言が発令されると、景気は再び停滞しました。変異ウイルスによる新型コロナウイルスの感染再拡大への警戒も強まっており、依然として厳しい状況が続いています。

金融市場においては、日経平均株価は、4月に一時1万8千円を割り込みましたが、主要国で積極的な金融緩和策が継続されたことや大規模な経済対策が実施されたことを背景に上昇基調となり、特に11月の米国大統領選挙後には上昇が加速しました。2021年2月には約30年ぶりに3万円台を回復し、当期末は2万9千円台となりました。また、長期金利の指標となる新発10年物国債利回りは、日本銀行による追加緩和対応により0%前後で推移していましたが、株価上昇を受け2021年以降はやや上昇し、当期末は0.090%となりました。為替相場(対ドル)は、一時102円台まで円高が進行しましたが、当期末は110円台となりました。

県内経済は、新型コロナウイルスの影響による経済・社会活動の停滞により、個人消費や観光とともに、住宅投資や生産活動も急激に落ち込みました。5月の緊急事態宣言解除後は、消費活動や観光の一部に持ち直しの動きが見られるとともに、大型商業施設の開業など明るい話題もありましたが、11月以降は鳥インフルエンザの連続発生や、1月には新型コロナウイルスの感染再拡大を受けた県独自の緊急事態宣言の発令もあり、不透明感の強い厳しい状況が続きました。今後も新型コロナウイルスの感染動向をにらみながら、一進一退の経済状況が続くと予想されます。

このような経済環境のもと、当行グループは、引き続き地域に密着した営業展開と経営内容の充実に努めました結果、当連結会計年度における当行グループの財政状態、経営成績およびキャッシュ・フロー(以下、「経営成績等」という。)の状況の概要は以下のとおりとなりました。

財政状態

当連結会計年度末における貸出金残高は、個人貸出、法人貸出が増加したことから、前連結会計年度末に比べ806億円増加して2兆1,522億円となりました。

当連結会計年度末における有価証券残高は、前連結会計年度末に比べ1,014億円増加して6,964億円となりました。

当連結会計年度末における投資信託の預り残高は、前連結会計年度末に比べ165億円増加して553億円となり、公共債等債券の預り残高は、同11億円増加して554億円となりました。当連結会計年度における保険の販売額は276億円と順調に増加し、当連結会計年度末までの販売額累計は3,748億円となりました。

当連結会計年度末における預金(譲渡性預金を含む)残高は、個人預金、法人預金、公金預金ともに増加したことから、前連結会計年度末に比べ2,263億円増加して2兆8,139億円となりました。

経営成績

経常収益は、有価証券利息配当金の減少により資金運用収益が減少したことや、株式等売却益の減少によりその他経常収益が減少したことから、前連結会計年度に比べ2,174百万円減少して54,664百万円となりました。

経常費用は、固定資産償却の増加により営業経費が増加しましたが、コールマネー利息や債券貸借取引支払利息の減少により資金調達費用が減少したこと、および国債等債券償還損の減少によりその他業務費用が減少したこと、ならびに株式等売却損や株式等償却の減少によりその他経常費用が減少したことから、前連結会計年度に比べ3,374百万円減少して42,635百万円となりました。

この結果、経常利益は、前連結会計年度に比べ1,200百万円増加して12,028百万円となり、親会社株主に帰属する当期純利益は、同870百万円増加して7,995百万円となりました。

セグメントの業績は、次のとおりであります。

() 銀行業(銀行業務)

経常収益は、有価証券利息配当金の減少により資金運用収益が減少したことや、株式等売却益の減少によりその他経常収益が減少したことから、前連結会計年度に比べ3,193百万円減少して47,511百万円となりました。経常費用は、固定資産償却の増加により営業経費が増加しましたが、コールマネー利息や債券貸借取引支払利息の減少により資金調達費用が減少したこと、および国債等債券償還損の減少によりその他業務費用が減少したこと、ならびに株式等売却損や株式等償却の減少によりその他経常費用が減少したことから、前連結会計年度に比べ3,135百万円減少して36,321百万円となりました。この結果、経常利益は、前連結会計年度に比べ58百万円減少し

て11,190百万円となりました。

()リース業(リース業務)

経常収益は、リース料収入が増加したことなどから、前連結会計年度に比べ70百万円増加して7,025百万円となりました。一方、経常費用は、与信関連費用が増加したことなどから、前連結会計年度に比べ181百万円増加して6,729百万円となりました。この結果、経常利益は、前連結会計年度に比べ111百万円減少して296百万円となりました。

()その他(信用保証業務等)

経常収益は、保証料が減少したことなどから、前連結会計年度に比べ19百万円減少して914百万円となりました。経常費用は、与信関連費用が減少したことなどから、前連結会計年度に比べ389百万円減少して368百万円となりました。この結果、経常利益は、前連結会計年度に比べ370百万円増加して545百万円となりました。

キャッシュ・フロー

現金及び現金同等物の当連結会計年度末残高は、前連結会計年度末に比べ157,167百万円増加して716,448百万円となりました。

営業活動によるキャッシュ・フローは、譲渡性預金およびコールマネー等の純増額が減少したものの、預金や借入金の純増減が増加したことから、前連結会計年度に比べ94,798百万円増加して256,482百万円のプラスとなりました。

投資活動によるキャッシュ・フローは、有価証券の取得による支出が増加したことから、前連結会計年度に比べ142,296百万円減少して97,332百万円のマイナスとなりました。

財務活動によるキャッシュ・フローは、子会社の自己株式の取得による支出があったことから、前連結会計年度に比べ177百万円減少して1,990百万円のマイナスとなりました。

(2) 経営者の視点による経営成績等の状況に関する分析・検討内容

経営者の視点による当行グループの経営成績等の状況に関する分析・検討内容は次のとおりであります。

なお、以下の記載における将来に関する事項は、当連結会計年度の末日現在において判断したものであります。

経営成績の分析

() 主な収支（連結損益計算書）

資金利益は、有価証券利息配当金の減少により資金運用収益が減少しましたが、コールマネー利息や債券貸借取引支払利息の減少により資金調達費用が減少したことから、前連結会計年度に比べ198百万円増加して34,046百万円となりました。

役務取引等利益は、支払ローン関係手数料の増加により役務取引等費用が増加しましたが、預り資産手数料の増加等により役務取引等収益が増加したことから、前連結会計年度に比べ627百万円増加して3,950百万円となりました。

その他業務利益は、国債等債券売却益が減少しましたが、国債等債券償還損が減少したことから、前連結会計年度に比べ443百万円増加して168百万円の損失となりました。

以上により、連結粗利益は、前連結会計年度に比べ1,269百万円増加して37,828百万円となりました。

経常利益は、連結粗利益が増加したことおよびその他経常損益が増加したことにより、前連結会計年度に比べ1,200百万円増加して12,028百万円となりました。親会社株主に帰属する当期純利益は、前連結会計年度に比べ870百万円増加して7,995百万円となりました。

	前連結会計年度 (百万円)(A)	当連結会計年度 (百万円)(B)	増減(百万円) (B) - (A)
資金利益	33,847	34,046	198
うち資金運用収益	35,172	34,748	423
うち資金調達費用	1,324	702	622
役務取引等利益	3,323	3,950	627
うち役務取引等収益	7,982	8,720	738
うち役務取引等費用	4,658	4,769	110
その他業務利益	612	168	443
うちその他業務収益	8,394	8,172	221
うちその他業務費用	9,006	8,341	665
連結粗利益(= + +)	36,558	37,828	1,269
営業経費	25,871	26,277	406
その他経常損益	141	477	336
うち株式等関係損益	838	1,433	595
うち貸倒償却引当費用	1,585	1,795	209
うち貸倒引当金戻入益	-	-	-
経常利益(= - +)	10,828	12,028	1,200
特別損益	70	3	66
税金等調整前当期純利益	10,758	12,024	1,266
法人税、住民税及び事業税	3,829	4,029	200
法人税等調整額	212	4	207
非支配株主に帰属する当期純利益	15	4	10
親会社株主に帰属する当期純利益	7,125	7,995	870

(注) 貸倒償却引当費用 = 貸出金償却 + 一般貸倒引当金繰入額 + 個別貸倒引当金繰入額 + 偶発損失引当金繰入額 + バルクセール売却損 + その他

連結業務純益	11,267	12,140	873
連結業務純益(一般貸倒引当金繰入前)	11,134	12,317	1,182

(注) 連結業務純益 = 単体業務純益 + 子会社経常利益 - 内部取引

()貸倒償却引当費用

貸倒償却引当費用は、前連結会計年度に比べ209百万円増加して1,795百万円となりました。

	前連結会計年度 (百万円)(A)	当連結会計年度 (百万円)(B)	増減(百万円) (B) - (A)
貸倒償却引当費用	1,585	1,795	209
うち貸出金償却	402	290	111
うち一般貸倒引当金繰入額	133	176	309
うち個別貸倒引当金繰入額	1,257	1,252	5
うち偶発損失引当金繰入額	7	23	15
うちパルクセール等売却損	15	6	22
その他	34	58	23

()債券関係損益

債券関係損益は、償還損の減少により、前連結会計年度に比べ288百万円増加して1,946百万円のマイナスとなりました。

	前連結会計年度 (百万円)(A)	当連結会計年度 (百万円)(B)	増減(百万円) (B) - (A)
債券関係損益	2,235	1,946	288
うち国債等債券売却益	588	294	293
うち国債等債券売却損	80	983	903
うち国債等債券償還損	2,742	1,257	1,485
うち国債等債券償却	-	-	-

()株式等関係損益

株式等関係損益は、売却益が減少したものの、売却損、償却が減少したことから、前連結会計年度に比べ595百万円増加して1,433百万円のプラスとなりました。

	前連結会計年度 (百万円)(A)	当連結会計年度 (百万円)(B)	増減(百万円) (B) - (A)
株式等関係損益	838	1,433	595
うち株式等売却益	4,271	2,127	2,143
うち株式等売却損	2,078	253	1,824
うち株式等償却	1,355	440	914

財政状態の分析

()貸出金

貸出金は、個人貸出、法人貸出が増加したことから、前連結会計年度末に比べ80,686百万円増加して2,152,240百万円となりました。

なお、個人ローン等貸出金〔単体〕は、住宅ローンの増加等により前事業年度末に比べ40,966百万円増加して759,213百万円となりました。

	前連結会計年度末 (百万円)(A)	当連結会計年度末 (百万円)(B)	増減(百万円) (B) - (A)
貸出金残高(未残)	2,071,553	2,152,240	80,686

	前事業年度末 (百万円)(A)	当事業年度末 (百万円)(B)	増減(百万円) (B) - (A)
貸出金残高(未残)〔単体〕	2,076,686	2,157,703	81,017
うち中小企業等貸出金	1,622,598	1,747,386	124,788
うち個人ローン等貸出金	718,247	759,213	40,966
うち住宅ローン	666,979	708,733	41,754

(金融再生法開示債権の状況)

(参考)

金融再生法開示債権および引当・保全の状況は以下のとおりであります。

金融再生法開示債権は、前連結会計年度末に比べ4,469百万円増加して34,840百万円となりました。

開示債権比率は、前連結会計年度末に比べ0.14ポイント上昇して1.58%となりました。

債権区分別では、破産更生債権及びこれらに準ずる債権が5百万円減少し、危険債権が1,343百万円、要管理債権が3,131百万円それぞれ増加しております。

当連結会計年度末の開示債権の保全状況は、開示債権34,840百万円に対し、引当金による保全が8,412百万円、担保保証等による保全が12,936百万円で、開示債権全体の保全率は、前連結会計年度末に比べ3.04ポイント低下して61.27%となっております。

不良債権処理に関しましては、今後とも積極的に償却・売却等による最終処理、または再生可能な先の正常化を図ることで、不良債権を削減したいと考えております。

金融再生法開示債権[連結]

	前連結会計年度末 (百万円)(A)	当連結会計年度末 (百万円)(B)	増減(百万円) (B) - (A)
破産更生債権及びこれらに準ずる債権	4,392	4,387	5
危険債権	16,245	17,588	1,343
要管理債権	9,732	12,864	3,131
小計(= + +)	30,370	34,840	4,469
正常債権	2,077,677	2,160,690	83,013
合計(= +)	2,108,047	2,195,531	87,483
開示債権比率(= /)	1.44%	1.58%	0.14%
保全額	19,536	21,349	1,812
うち貸倒引当金	7,473	8,412	939
うち担保保証等	12,063	12,936	873
保全率(= /)	64.32%	61.27%	3.04%

()有価証券

有価証券は、国債や社債が減少しましたが、地方債や株式やその他の証券が増加したことから、前連結会計年度末に比べ101,427百万円増加して696,478百万円となりました。

	前連結会計年度末 (百万円)(A)	当連結会計年度末 (百万円)(B)	増減(百万円) (B) - (A)
有価証券	595,050	696,478	101,427
うち国債	172,017	115,708	56,308
うち地方債	187,157	279,706	92,548
うち短期社債	-	-	-
うち社債	94,473	73,952	20,521
うち株式	27,998	49,297	21,299
うちその他の証券	113,403	177,813	64,409

()預金

預金等は、個人預金、法人預金、公金預金が増加したことから、前連結会計年度末に比べ226,301百万円増加して2,813,999百万円となりました。

	前連結会計年度末 (百万円)(A)	当連結会計年度末 (百万円)(B)	増減(百万円) (B) - (A)
預金	2,453,275	2,799,825	346,550
うち流動性預金	1,694,363	1,990,445	296,081
うち定期性預金	716,815	723,718	6,903
譲渡性預金	134,422	14,174	120,248
預金等(= +)	2,587,698	2,813,999	226,301

()預り資産

預り資産は、投資信託や保険が増加したことから、前連結会計年度末に比べ45,320百万円増加して485,668百万円となりました。

	前連結会計年度末 (百万円)(A)	当連結会計年度末 (百万円)(B)	増減(百万円) (B) - (A)
投資信託	38,752	55,326	16,573
公共債等債券	54,352	55,460	1,107
保険	347,242	374,881	27,639
預り資産	440,348	485,668	45,320

資本の財源および資金の流動性に係る情報

当行グループの中核事業は銀行業であり、主に本店ほか支店が立地する地域のお客さまから預入いただいた預金を貸出金や有価証券で運用しております。

固定資産の取得等の資本的支出につきましては、自己資金で対応しております。

また、当行はALM委員会を通して、経営環境、資金繰り状況、流動性確保状況等を勘案した、適切な資金管理を行っております。

なお、当行グループの資金状況につきましては、「(1) 経営成績等の状況の概要 キャッシュ・フロー」に記載のとおりであります。

連結自己資本比率(国内基準)

自己資本額は、利益剰余金の増加により前連結会計年度末に比べ7,257百万円増加して143,983百万円となりました。

リスク・アセットは、貸出金や有価証券の増加等により、前連結会計年度末に比べ75,514百万円増加して1,713,684百万円となりました。

以上の結果、連結自己資本比率は、前連結会計年度末に比べ0.06ポイント上昇して8.40%となりました。

	前連結会計年度末 (百万円)(A)	当連結会計年度末 (百万円)(B)	増減(百万円) (B) - (A)
コア資本に係る基礎項目	141,457	148,618	7,161
コア資本に係る調整項目	4,730	4,635	95
自己資本額(= -)	136,726	143,983	7,257
リスク・アセット	1,638,170	1,713,684	75,514
うち信用リスク・アセット	1,561,666	1,635,744	74,077
うちオペレーショナル・リスク相当額に係る額	76,503	77,940	1,436
連結自己資本比率(= /)	8.34%	8.40%	0.06%

(参考)

(1) 国内業務部門・国際業務部門別収支

資金の効率的運用等、収益の確保に努めました結果、部門別収支は次のとおりとなりました。

資金運用収益は、貸出金利息が増加しましたが有価証券利息配当金が減少したことから前連結会計年度に比べ423百万円減少しました。資金調達費用は、コールマネー利息や債券貸借取引支払利息が減少したことから前連結会計年度に比べ619百万円減少しました。その結果、資金運用収支は、前連結会計年度に比べ196百万円増加して34,048百万円となりました。

役務取引等収益は、預り資産手数料が増加したことから前連結会計年度に比べ738百万円増加しました。役務取引等費用は支払ローン関係手数料が増加したことから前連結会計年度に比べ110百万円増加しました。その結果、役務取引等収支は前連結会計年度に比べ627百万円増加して3,950百万円となりました。

その他業務収支は、債券関係損益が増加したことから前連結会計年度に比べ443百万円増加して168百万円の損失となりました。

種類	期別	国内業務部門	国際業務部門	相殺消去額()	合計
		金額(百万円)	金額(百万円)	金額(百万円)	金額(百万円)
資金運用収支	前連結会計年度	33,072	779	-	33,852
	当連結会計年度	32,912	1,136	-	34,048
うち資金運用収益	前連結会計年度	34,082	1,110	20	35,172
	当連結会計年度	33,469	1,287	8	34,748
うち資金調達費用	前連結会計年度	1,009	330	20	1,319
	当連結会計年度	557	151	8	699
役務取引等収支	前連結会計年度	3,306	16	-	3,323
	当連結会計年度	3,940	10	-	3,950
うち役務取引等収益	前連結会計年度	7,936	45	-	7,982
	当連結会計年度	8,679	41	-	8,720
うち役務取引等費用	前連結会計年度	4,630	28	-	4,658
	当連結会計年度	4,738	30	-	4,769
その他業務収支	前連結会計年度	774	162	-	612
	当連結会計年度	388	556	-	168
うちその他業務収益	前連結会計年度	8,155	239	-	8,394
	当連結会計年度	7,822	350	-	8,172
うちその他業務費用	前連結会計年度	8,929	77	-	9,006
	当連結会計年度	7,434	907	-	8,341

(注) 1 「国内業務部門」は国内店の円建取引並びに子会社の取引、「国際業務部門」は国内店の外貨建取引であります。

ただし、円建対非居住者取引等は、「国際業務部門」に含めております。

2 「相殺消去額()」は、国内業務部門と国際業務部門の間の資金貸借利息であります。

3 資金調達費用は、金銭の信託運用見合費用(前連結会計年度4百万円、当連結会計年度2百万円)を控除して表示しております。

(参考)

(2) 国内業務部門・国際業務部門別資金運用 / 調達の状況

国内業務部門

資金運用勘定については次のとおりとなっております。

平均残高は、有価証券が減少したものの貸出金の増加により90,433百万円増加して2,746,529百万円、利息は、有価証券利息配当金の減少により610百万円減少して33,469百万円、利回りは、0.06ポイント低下して1.21%となりました。

資金調達勘定については次のとおりとなっております。

平均残高は、預金や借入金等の増加等により242,093百万円増加して3,257,332百万円、利息は、債券貸借取引支払利息の減少により485百万円減少して557百万円、利回りは、0.01ポイント低下して0.01%となりました。

種類	期別	平均残高	利息	利回り
		金額(百万円)	金額(百万円)	(%)
資金運用勘定	前連結会計年度	2,656,096	34,080	1.28
	当連結会計年度	2,746,529	33,469	1.21
うち貸出金	前連結会計年度	2,011,448	26,023	1.29
	当連結会計年度	2,107,957	26,696	1.26
うち商品有価証券	前連結会計年度	0	-	-
	当連結会計年度	1	0	0.43
うち有価証券	前連結会計年度	592,263	7,944	1.34
	当連結会計年度	568,233	6,617	1.16
うちコールローン及び買入手形	前連結会計年度	852	0	0.00
	当連結会計年度	5,126	0	0.00
うち買入金銭債権	前連結会計年度	51	0	1.53
	当連結会計年度	25	0	1.53
うち預け金	前連結会計年度	8,156	3	0.04
	当連結会計年度	7,171	2	0.03
資金調達勘定	前連結会計年度	3,015,238	1,042	0.03
	当連結会計年度	3,257,332	557	0.01
うち預金	前連結会計年度	2,408,201	119	0.00
	当連結会計年度	2,613,618	91	0.00
うち譲渡性預金	前連結会計年度	142,210	16	0.01
	当連結会計年度	93,774	6	0.00
うちコールマネー及び売渡手形	前連結会計年度	113,454	38	0.03
	当連結会計年度	168,184	37	0.02
うち債券貸借取引受入担保金	前連結会計年度	217,891	507	0.23
	当連結会計年度	166,017	133	0.08
うち借入金	前連結会計年度	147,365	26	0.01
	当連結会計年度	229,716	25	0.01

(注) 1 当行の平均残高は、日々の残高の平均に基づいて算出しておりますが、連結子会社については、月末毎の残高に基づく平均残高を利用しております。

2 「国内業務部門」は国内店の円建取引並びに子会社の取引であります。ただし、円建対非居住者取引等は「国際業務部門」に含めております。

3 資金運用勘定は無利息預け金の平均残高(前連結会計年度413,390百万円、当連結会計年度566,812百万円)を、資金調達勘定は金銭の信託運用見合額の平均残高(前連結会計年度13,956百万円、当連結会計年度14,000百万円)及び利息(前連結会計年度4百万円、当連結会計年度2百万円)を、それぞれ控除して表示しております。

国際業務部門

資金運用勘定については次のとおりとなっております。

平均残高は、有価証券の増加等により19,819百万円増加して79,507百万円、利息は、有価証券利息配当金の増加等により177百万円増加して1,287百万円、利回りは、0.24ポイント低下して1.61%となりました。

資金調達勘定については次のとおりとなっております。

平均残高は、預金、コールマネー及び売渡手形の増加等により19,782百万円増加して79,604百万円、利息は、コールマネー及び売渡手形の減少等により179百万円減少して151百万円、利回りは、0.36ポイント低下して0.19%となりました。

種類	期別	平均残高	利息	利回り
		金額(百万円)	金額(百万円)	(%)
資金運用勘定	前連結会計年度	59,688	1,110	1.86
	当連結会計年度	79,507	1,287	1.61
うち貸出金	前連結会計年度	2,947	35	1.21
	当連結会計年度	2,909	30	1.05
うち有価証券	前連結会計年度	50,633	1,031	2.03
	当連結会計年度	72,384	1,251	1.72
うちコールローン及び 買入手形	前連結会計年度	3,406	41	1.22
	当連結会計年度	1,516	4	0.29
資金調達勘定	前連結会計年度	59,822	330	0.55
	当連結会計年度	79,604	151	0.19
うち預金	前連結会計年度	7,052	73	1.03
	当連結会計年度	8,781	72	0.82
うちコールマネー及び 売渡手形	前連結会計年度	8,875	224	2.52
	当連結会計年度	12,179	63	0.51
うち借入金	前連結会計年度	529	12	2.32
	当連結会計年度	580	6	1.20

- (注) 1 当行の国際業務部門における国内店外貨建取引の平均残高は、月次カレント方式により算出しております。
2 「国際業務部門」は国内店の外貨建取引であります。ただし、円建対非居住者取引等は「国際業務部門」に含めております。

合計

種類	期別	平均残高(百万円)			利息(百万円)			利回り (%)
		小計	相殺 消去額 ()	合計	小計	相殺 消去額 ()	合計	
資金運用勘定	前連結会計年度	2,715,784	43,323	2,672,460	35,190	20	35,170	1.31
	当連結会計年度	2,826,037	58,013	2,768,023	34,757	8	34,748	1.25
うち貸出金	前連結会計年度	2,014,396		2,014,396	26,059		26,059	1.29
	当連結会計年度	2,110,867		2,110,867	26,727		26,727	1.26
うち商品有価証券	前連結会計年度	0		0	-		-	-
	当連結会計年度	1		1	0		0	0.43
うち有価証券	前連結会計年度	642,896		642,896	8,975		8,975	1.39
	当連結会計年度	640,618		640,618	7,868		7,868	1.22
うちコールローン 及び買入手形	前連結会計年度	4,258		4,258	41		41	0.98
	当連結会計年度	6,642		6,642	4		4	0.06
うち買入金銭債権	前連結会計年度	51		51	0		0	1.53
	当連結会計年度	25		25	0		0	1.53
うち預け金	前連結会計年度	8,156		8,156	3		3	0.04
	当連結会計年度	7,171		7,171	2		2	0.03
資金調達勘定	前連結会計年度	3,075,061	43,323	3,031,737	1,372	20	1,352	0.04
	当連結会計年度	3,336,936	58,013	3,278,922	708	8	699	0.02
うち預金	前連結会計年度	2,415,253		2,415,253	192		192	0.00
	当連結会計年度	2,622,400		2,622,400	163		163	0.00
うち譲渡性預金	前連結会計年度	142,210		142,210	16		16	0.01
	当連結会計年度	93,774		93,774	6		6	0.00
うちコールマネー 及び売渡手形	前連結会計年度	122,330		122,330	186		186	0.15
	当連結会計年度	180,364		180,364	25		25	0.01
うち債券貸借取引 受入担保金	前連結会計年度	217,891		217,891	507		507	0.23
	当連結会計年度	166,017		166,017	133		133	0.08
うち借入金	前連結会計年度	147,895		147,895	38		38	0.02
	当連結会計年度	230,296		230,296	32		32	0.01

(注) 1 資金運用勘定は無利息預け金の平均残高(前連結会計年度413,390百万円、当連結会計年度566,812百万円)を、資金調達勘定は金銭の信託運用見合額の平均残高(前連結会計年度13,956百万円、当連結会計年度14,000百万円)及び利息(前連結会計年度4百万円、当連結会計年度2百万円)を、それぞれ控除して表示しております。

2 「相殺消去額()」は、国内業務部門と国際業務部門の間の資金貸借の平均残高及び利息であります。

(参考)

(3) 国内業務部門・国際業務部門別役務取引の状況

役務取引等収益は、預り資産手数料の増加により737百万円増加して8,720百万円、役務取引等費用は、支払ローン関係手数料の増加により110百万円増加して4,769百万円となりました。

種類	期別	国内業務部門	国際業務部門	合計
		金額(百万円)	金額(百万円)	金額(百万円)
役務取引等収益	前連結会計年度	7,937	45	7,982
	当連結会計年度	8,679	41	8,720
うち預金・貸出業務	前連結会計年度	3,386	-	3,386
	当連結会計年度	3,536	-	3,536
うち為替業務	前連結会計年度	2,123	44	2,167
	当連結会計年度	2,131	39	2,171
うち代理業務	前連結会計年度	1,186	-	1,186
	当連結会計年度	1,249	-	1,249
うち証券関連業務	前連結会計年度	670	-	670
	当連結会計年度	988	-	988
役務取引等費用	前連結会計年度	4,630	28	4,658
	当連結会計年度	4,738	30	4,769
うち為替業務	前連結会計年度	387	28	415
	当連結会計年度	381	30	412

(注) 「国内業務部門」は国内店の円建取引、「国際業務部門」は国内店の外貨建取引であります。

(参考)

(4) 国内業務部門・国際業務部門別預金残高の状況

預金の種類別残高(末残)

種類	期別	国内業務部門	国際業務部門	合計
		金額(百万円)	金額(百万円)	金額(百万円)
預金合計	前連結会計年度	2,446,042	7,232	2,453,275
	当連結会計年度	2,791,668	8,157	2,799,825
うち流動性預金	前連結会計年度	1,694,363	-	1,694,363
	当連結会計年度	1,990,445	-	1,990,445
うち定期性預金	前連結会計年度	716,815	-	716,815
	当連結会計年度	723,718	-	723,718
うちその他	前連結会計年度	34,864	7,232	42,096
	当連結会計年度	77,504	8,157	85,662
譲渡性預金	前連結会計年度	134,422	-	134,422
	当連結会計年度	14,174	-	14,174
総合計	前連結会計年度	2,580,465	7,232	2,587,698
	当連結会計年度	2,805,842	8,157	2,813,999

(注) 1 流動性預金 = 当座預金 + 普通預金 + 貯蓄預金 + 通知預金

2 定期性預金 = 定期預金 + 定期積金

3 「国内業務部門」は国内店の円建取引、「国際業務部門」は国内店の外貨建取引であります。ただし、円建対非居住者取引等は「国際業務部門」に含めております。

(参考)

(5) 貸出金残高の状況

業種別貸出状況(未残・構成比)

業種別	前連結会計年度		当連結会計年度	
	金額(百万円)	構成比(%)	金額(百万円)	構成比(%)
国内店分 (除く特別国際金融取引勘定分)	2,071,553	100.00	2,152,240	100.00
製造業	116,679	5.63	130,698	6.07
農業、林業	34,997	1.69	36,593	1.70
漁業	5,046	0.24	4,225	0.20
鉱業、採石業、砂利採取業	729	0.03	554	0.03
建設業	48,389	2.33	61,042	2.84
電気・ガス・熱供給・水道業	64,174	3.10	64,436	2.99
情報通信業	12,656	0.61	12,298	0.57
運輸業、郵便業	42,612	2.06	44,283	2.06
卸売業、小売業	138,392	6.68	154,326	7.17
金融業、保険業	36,413	1.76	36,060	1.67
不動産業、物品賃貸業	332,873	16.07	335,057	15.57
学術研究、専門・技術サービス業	7,384	0.36	10,376	0.48
宿泊業、飲食サービス業	21,460	1.04	27,239	1.27
生活関連サービス業、娯楽業	21,371	1.03	27,297	1.27
教育、学習支援業	8,992	0.43	9,527	0.44
医療、福祉	166,765	8.05	186,668	8.67
その他サービス業	30,598	1.48	36,809	1.71
地方公共団体	294,323	14.21	242,837	11.28
その他	687,700	33.20	731,915	34.01
特別国際金融取引勘定分	-	-	-	-
政府等	-	-	-	-
その他	-	-	-	-
合計	2,071,553		2,152,240	

外国政府等向け債権残高(国別)

I M F の監督下で経済再建等を行っている国の外国政府等一定のカントリーリスクを有すると考えられる外国政府等向け債権残高はありません。

(参考)

(6) 国内業務部門・国際業務部門別有価証券の状況
有価証券残高(未残)

種類	期別	国内業務部門	国際業務部門	合計
		金額(百万円)	金額(百万円)	金額(百万円)
国債	前連結会計年度	172,017	-	172,017
	当連結会計年度	115,708	-	115,708
地方債	前連結会計年度	187,157	-	187,157
	当連結会計年度	279,706	-	279,706
短期社債	前連結会計年度	-	-	-
	当連結会計年度	-	-	-
社債	前連結会計年度	94,473	-	94,473
	当連結会計年度	73,952	-	73,952
株式	前連結会計年度	27,998	-	27,998
	当連結会計年度	49,297	-	49,297
その他の証券	前連結会計年度	53,032	60,370	113,403
	当連結会計年度	89,169	88,644	177,813
合計	前連結会計年度	534,679	60,370	595,050
	当連結会計年度	607,834	88,644	696,478

(注) 「その他の証券」には、外国債券及び外国株式を含んでおります。

(自己資本比率等の状況)

(参考)

自己資本比率は、銀行法第14条の2の規定に基づき、銀行がその保有する資産等に照らし自己資本の充実の状況が適当であるかどうかを判断するための基準(平成18年金融庁告示第19号)に定められた算式に基づき、連結ベースと単体ベースの双方について算出しております。

なお、当行は、国内基準を適用のうえ、信用リスク・アセットの算出においては標準的手法を採用しております。

連結自己資本比率(国内基準)

(単位:億円、%)

	2021年3月31日
1. 連結自己資本比率(2/3)	8.40
2. 連結における自己資本の額	1,439
3. リスク・アセットの額	17,136
4. 連結総所要自己資本額	685

単体自己資本比率(国内基準)

(単位:億円、%)

	2021年3月31日
1. 自己資本比率(2/3)	8.28
2. 単体における自己資本の額	1,411
3. リスク・アセットの額	17,040
4. 単体総所要自己資本額	681

(資産の査定)

(参考)

資産の査定は、「金融機能の再生のための緊急措置に関する法律」(平成10年法律第132号)第6条に基づき、当行の貸借対照表の社債(当該社債を有する金融機関がその元本の償還及び利息の支払の全部又は一部について保証しているものであって、当該社債の発行が金融商品取引法(昭和23年法律第25号)第2条第3項に規定する有価証券の私募によるものに限る。)、貸出金、外国為替、その他資産中の未収利息及び仮払金、支払承諾見返の各勘定に計上されるもの並びに貸借対照表に注記することとされている有価証券の貸付けを行っている場合のその有価証券(使用貸借又は賃貸借契約によるものに限る。)について債務者の財政状態及び経営成績等を基礎として次のとおり区分するものであります。

1 破産更生債権及びこれらに準ずる債権

破産更生債権及びこれらに準ずる債権とは、破産手続開始、更生手続開始、再生手続開始の申立て等の事由により経営破綻に陥っている債務者に対する債権及びこれらに準ずる債権をいう。

2 危険債権

危険債権とは、債務者が経営破綻の状態には至っていないが、財政状態及び経営成績が悪化し、契約に従った債権の元本の回収及び利息の受取りができない可能性の高い債権をいう。

3 要管理債権

要管理債権とは、3ヵ月以上延滞債権及び貸出条件緩和債権をいう。

4 正常債権

正常債権とは、債務者の財政状態及び経営成績に特に問題がないものとして、上記1から3までに掲げる債権以外のものに区分される債権をいう。

資産の査定の額(単体)

債権の区分	2020年3月31日	2021年3月31日
	金額(億円)	金額(億円)
破産更生債権及びこれらに準ずる債権	38	40
危険債権	161	175
要管理債権	97	128
正常債権	20,654	21,483

(生産、受注及び販売の状況)

「生産、受注及び販売の状況」は、銀行業における業務の特殊性のため、該当する情報がないので記載しておりません。

重要な会計上の見積り及び当該見積りに用いた仮定

当行グループの連結財務諸表は、わが国において一般に公正妥当と認められる会計基準に基づき作成されております。この連結財務諸表の作成においては、経営者による会計上の見積りを行っております。経営者はこれらの見積りについて過去の実績や現状等を勘案し合理的に判断しておりますが、実際の結果は見積り特有の不確実性があるため、これらの見積りと異なる場合があります。

連結財務諸表の作成において用いた会計上の見積り及び仮定のうち、重要なものは以下のとおりであります。

貸倒引当金の計上

連結財務諸表において、貸出金は総資産の過半を占める重要な資産であり、貸倒引当金の計上は当行グループの財政状態、経営成績等に大きな影響を与えることから、貸倒引当金の見積りは会計上重要なものと判断しております。

貸倒引当金の計上基準、及びその見積りに用いた仮定については、「第5 経理の状況 1 連結財務諸表 注記事項 (連結財務諸表のための基本となる重要な事項)」及び「第5 経理の状況 1 連結財務諸表 注記事項 (重要な会計上の見積り)」に記載の通りであります。

4 【経営上の重要な契約等】

該当ありません。

5 【研究開発活動】

該当ありません。

第3 【設備の状況】

1 【設備投資等の概要】

セグメントごとの設備投資については、次のとおりであります。

銀行業においては、主要な設備の投資等はありません。

リース業においては、主要な設備の投資等はありません。

2 【主要な設備の状況】

当連結会計年度末における主要な設備の状況は次のとおりであります。

(2021年3月31日現在)

	会社名	店舗名 その他	所在地	セグ メント の 名称	設備の 内容	土地		建物	動産	リース 資産	合計	従業員数 (人)
						面積(m ²)	帳簿価額(百万円)					
当 行		本店	宮崎県 宮崎市	銀行 業	店舗	(49) 4,941	1,876	2,038	275	159	4,350	361
		県庁支店 他35カ店	同 宮崎地区	銀行 業	店舗	(5,286) 34,831	3,886	1,049	65	187	5,188	339
		西都支店 他4カ店	同 西都地区	銀行 業	店舗	(43) 7,032	308	257	7	30	603	55
		都城営業部 他14カ店	同 都城地区	銀行 業	店舗	(119) 17,171	1,096	1,074	41	63	2,276	129
		小林支店 他5カ店	同 小林地区	銀行 業	店舗	(37) 6,035	294	33	5	23	356	48
		油津支店 他4カ店	同 日南地区	銀行 業	店舗	(30) 5,822	369	269	7	18	665	51
		日向支店 他5カ店	同 日向地区	銀行 業	店舗	(69) 6,373	369	59	22	31	483	61
		延岡営業部 他10カ店	同 延岡地区	銀行 業	店舗	(2,690) 8,513	534	132	26	55	748	103
		鹿児島 営業部 他5カ店	鹿児島県 鹿児島市 他	銀行 業	店舗	(385) 5,730	1,936	702	11	15	2,665	119
		大分支店	大分県 大分市	銀行 業	店舗	672	298	19	0	2	321	6
		熊本支店	熊本県 熊本市	銀行 業	店舗	874	119	2	0		122	6
		福岡支店	福岡県 福岡市	銀行 業	店舗			19	2	0	22	12
		東京支店 他1カ店	東京都 中央区	銀行 業	店舗			37	10	1	48	7
		事務 センター	宮崎県 宮崎市	銀行 業	事務 センター	3,574	694	597	597		1,890	91
	社宅・寮	宮崎県 宮崎市他	銀行 業	社宅・寮 厚生施設	30,651	1,615	1,261	1		2,879		
連 結 子 会 社	宮銀ビジ ネスサー ビス(株)	本社	宮崎県 宮崎市	銀行 業	事務所			23		2	26	45
	宮 銀 コ ンピ ュー ター サー ビス(株)	本社	宮崎県 宮崎市	銀行 業	事務所			61	69	36	166	49
	宮銀リース (株)	本社他	宮崎県 宮崎市他	リー ス業	事務所 店舗			46	9	660	716	29
	宮 銀 ベ ン チャー キャ ピタル(株)	本社	宮崎県 宮崎市	その 他	事務所			4		2	7	2
	宮銀保証(株)	本社	宮崎県 宮崎市	その 他	事務所			20	0	1	21	8
	宮銀カード (株)	本社	宮崎県 宮崎市	その 他	事務所			31	16	2	50	14

- (注) 1 当行の主要な設備の大宗は、店舗、事務センターであるため、銀行業に一括計上しております。
2 土地の面積欄の()内は、借地の面積(内書き)であり、その年間賃借料は建物も含め430百万円であります。
3 動産は、事務機械756百万円、その他415百万円であります。
4 当行の店舗外現金自動設備137カ所は上記に含めて記載しております。

3 【設備の新設、除却等の計画】

当連結会計年度末において計画中である重要な設備の新設、除却等は次のとおりであります。

(1) 新設、改修

会社名	店舗名 その他	所在地	区分	セグメント の名称	設備の内容	投資予定金額 (百万円)		資金調 達方法	着手 年月	完了予定 年月
						総額	既支払額			
当行	全営業店	各市町村	入替	銀行業	動産	394		自己資金		
当行	電算関係	宮崎市	新設	銀行業	事務機器	181		自己資金		
当行	電算関係	宮崎市	新設	銀行業	ソフトウェア	1,893		自己資金		

(注) 上記設備計画の記載金額には、消費税及び地方消費税を含んでおりません。

(2) 売却

重要な設備の売却については、該当ありません。

第4 【提出会社の状況】

1 【株式等の状況】

(1) 【株式の総数等】

【株式の総数】

種類	発行可能株式総数(株)
普通株式	29,710,000
計	29,710,000

【発行済株式】

種類	事業年度末現在 発行数(株) (2021年3月31日)	提出日現在 発行数(株) (2021年6月24日)	上場金融商品取引所名又は 登録認可金融商品取引業協会名	内容
普通株式	17,633,400	17,633,400	東京証券取引所市場第一部 福岡証券取引所	単元株式数は 100株であり ます。
計	17,633,400	17,633,400		

(2) 【新株予約権等の状況】

【ストックオプション制度の内容】

() 2013年6月27日開催の定時株主総会において決議されたもの

当該制度は、会社法第361条に基づき株式報酬型ストックオプションとして、取締役に対して新株予約権を年額70百万円以内の範囲で割り当てることを、2013年6月27日の定時株主総会において決議されたものであり、その内容は次のとおりであります。

決議年月日	2013年6月27日
付与対象者の区分	当行の取締役
新株予約権の目的となる株式の種類	当行普通株式
株式の数	400,000株を各事業年度に係る定時株主総会の日から1年以内の日に発行する新株予約権を行使することにより交付を受けることができる株式数の上限とする。 新株予約権1個当たりの目的である株式の数(以下、「付与株式数」という。)は100株とする。 なお、当行が、当行普通株式につき、株式分割または株式併合等を行うことにより、付与株式数の調整を行うことが適切な場合は、当行は必要と認める調整を行うものとする。
新株予約権の行使時の払込金額	新株予約権を行使することにより交付を受けることができる株式1株当たりの金額を1円とし、これに付与株式数の総数を乗じた金額とする。
新株予約権の行使期間	新株予約権を割り当てる日の翌日から30年以内の範囲で、取締役会において定める。
新株予約権の行使の条件	新株予約権者は、上記の行使期間内において、原則として、当行の取締役の地位を喪失した日の翌日から新株予約権を行使することができるものとする。
新株予約権の譲渡に関する事項	譲渡による新株予約権の取得については、取締役会の決議による承認を要するものとする。
代用払込みに関する事項	
組織再編行為に伴う新株予約権の交付に関する事項	

() 2016年6月24日開催の定時株主総会において決議されたもの

当該制度は、会社法第361条に基づき株式報酬型ストックオプションとして、取締役（監査等委員である取締役を除く。）に対して新株予約権を年額70百万円以内の範囲で割り当てることを、2016年6月24日の定時株主総会において決議されたものであり、その内容は次のとおりであります。

決議年月日	2016年6月24日
付与対象者の区分	当行の取締役（監査等委員である取締役を除く。）（注）1、2
新株予約権の目的となる株式の種類	当行普通株式
株式の数	400,000株を各事業年度に係る定時株主総会の日から1年以内の日に発行する新株予約権を行使することにより交付を受けることができる株式数の上限とする。 新株予約権1個当たりの目的である株式の数(以下、「付与株式数」という。)は100株とする。 なお、当行が、当行普通株式につき、株式分割または株式併合等を行うことにより、付与株式数の調整を行うことが適切な場合は、当行は必要と認める調整を行うものとする。
新株予約権の行使時の払込金額	新株予約権を行使することにより交付を受けることができる株式1株当たりの金額を1円とし、これに付与株式数の総数を乗じた金額とする。
新株予約権の行使期間	新株予約権を割り当てる日の翌日から30年以内の範囲で、取締役会において定める。
新株予約権の行使の条件	新株予約権者は、上記の行使期間内において、原則として、当行の取締役（監査等委員である取締役および非常勤取締役を除く。）および執行役員のいずれの地位をも喪失した日の翌日から新株予約権を行使することができるものとする。（注）3
新株予約権の譲渡に関する事項	譲渡による新株予約権の取得については、取締役会の決議による承認を要するものとする。
代用払込みに関する事項	
組織再編行為に伴う新株予約権の交付に関する事項	

- (注) 1 2019年5月14日開催の取締役会決議に基づき、2019年6月27日より委任型執行役員制度を導入したことに伴い、2019年6月27日開催の取締役会決議に基づき、執行役員（取締役兼務執行役員を除く。）を株式報酬型ストックオプションの付与対象者の区分に含めております。
- 2 株式報酬型ストックオプションの付与対象者の区分に非常勤取締役は含めておりません。
- 3 2019年6月27日開催の定時株主総会決議に基づき、新株予約権行使の条件を改正しており、上記の記載内容は当該改正を反映しております。

() 取締役会において決議されたもの

会社法第263条、第238条、第240条に基づき発行した新株予約権は、次のとおりであります。

なお、2017年10月1日付で実施した普通株式10株を1株とする株式併合により、「新株予約権の目的となる株式の数」および「新株予約権の行使により株式を発行する場合の株式の発行価格及び資本組入額」が調整されております。

決議年月日	2013年6月27日	2014年6月26日	2015年6月25日
付与対象者の区分及び人数	当行の取締役 8名	当行の取締役(社外取締役を除く) 8名	同左 9名
新株予約権の数	380個(注)1	410個(注)1	541個(注)1
新株予約権の目的となる株式の種類	当行普通株式	同左	同左
新株予約権の目的となる株式の数	3,800株(注)2	4,100株(注)2	5,410株(注)2
新株予約権行使時の払込金額	1株当たり1円	同左	同左
新株予約権の行使期間	2013年8月1日から2043年7月31日まで	2014年8月1日から2044年7月31日まで	2015年8月1日から2045年7月31日まで
新株予約権の行使により株式を発行する場合の株式の発行価格及び資本組入額	発行価格 2,630円 資本組入額は、会社計算規則第17条第1項の規定に従い算出される資本金等増加限度額の2分の1の金額とし、計算の結果生じる1円未満の端数は、これを切り上げる。	発行価格 3,260円 同左	発行価格 3,620円 同左
新株予約権の行使の条件	(注)3	同左	同左
新株予約権の譲渡に関する事項	譲渡による新株予約権の取得については、当行取締役会の決議による承認を要するものとする。	同左	同左
組織再編行為に伴う新株予約権の交付に関する事項	(注)4	同左	同左

決議年月日	2016年6月24日	2017年6月27日	2018年6月26日
付与対象者の区分及び人数	当行の取締役(監査等委員である取締役を除く) 9名	同左 9名	同左 9名
新株予約権の数	988個(注)1	652個(注)1	963個(注)1
新株予約権の目的となる株式の種類	当行普通株式	同左	同左
新株予約権の目的となる株式の数	9,880株(注)2	6,520株(注)2	9,630株(注)2
新株予約権行使時の払込金額	1株当たり1円	同左	同左
新株予約権の行使期間	2016年7月30日から2046年7月29日まで	2017年8月1日から2047年7月31日まで	2018年8月1日から2048年7月31日まで
新株予約権の行使により株式を発行する場合の株式の発行価格及び資本組入額	発行価格 2,640円 資本組入額は、会社計算規則第17条第1項の規定に従い算出される資本金等増加限度額の2分の1の金額とし、計算の結果生じる1円未満の端数は、これを切り上げる。	発行価格 3,500円 同左	発行価格 3,214円 同左
新株予約権の行使の条件	(注)3	同左	同左
新株予約権の譲渡に関する事項	譲渡による新株予約権の取得については、当行取締役会の決議による承認を要するものとする。	同左	同左
組織再編行為に伴う新株予約権の交付に関する事項	(注)4	同左	同左

決議年月日	2019年6月27日	2020年6月25日
付与対象者の区分及び人数	当行の取締役（監査等委員である取締役および非常勤取締役を除く。）および執行役員 12名	同左 12名
新株予約権の数	1,530個（注）1	2,372個（注）1
新株予約権の目的となる株式の種類	当行普通株式	同左
新株予約権の目的となる株式の数	15,300株（注）2	23,720株（注）2
新株予約権行使時の払込金額	1株当たり1円	同左
新株予約権の行使期間	2019年8月1日から2049年7月31日まで	2020年8月1日から2050年7月31日まで
新株予約権の行使により株式を発行する場合の株式の発行価格及び資本組入額	発行価格 2,347円 資本組入額は、会社計算規則第17条第1項の規定に従い算出される資本金等増加限度額の2分の1の金額とし、計算の結果生じる1円未満の端数は、これを切り上げる。	発行価格 1,870円 同左
新株予約権の行使の条件	（注）3	同左
新株予約権の譲渡に関する事項	譲渡による新株予約権の取得については、当行取締役会の決議による承認を要するものとする。	同左
組織再編行為に伴う新株予約権の交付に関する事項	（注）4	同左

当事業年度の末日（2021年3月31日）における内容を記載しております。当事業年度の末日から提出日の前月末現在（2021年5月31日）にかけて変更された事項はありません。

- (注) 1 新株予約権1個当たりの目的となる株式数（以下、「付与株式数」という。） 10株
- 2 新株予約権割当日日以降、当行が当行普通株式の株式分割または株式併合を行う場合には、次の算式による付与株式数の調整を行い、調整の結果生じる1株未満の端数は、これを切り捨てる。
調整後付与株式数 = 調整前付与株式数 × 株式分割または株式併合の比率
また、割当日以降、当行が合併または会社分割を行う場合、その他これらの場合に準じて付与株式数の調整を必要とする場合には、当行は、合理的な範囲で付与株式数を適切に調整することができる。
- 3 新株予約権の行使の条件
- (1) 新株予約権者は、当行の取締役（監査等委員である取締役および非常勤取締役を除く。）および執行役員のおよび執行役員のいずれかの地位をも喪失した日（以下、「地位喪失日」という。）の翌日以降、新株予約権を行使することができる。
- (2) 上記(1)にかかわらず、新株予約権者は、「新株予約権の行使期間」において、以下の またはに定める場合には、それぞれに定める期間内に限り新株予約権を行使できる。
新株予約権者が新株予約権の行使期間満了日の1年前までに地位喪失日を迎えなかった場合
2013年6月27日開催の取締役会において決議されたもの：2042年8月1日から2043年7月31日
2014年6月26日開催の取締役会において決議されたもの：2043年8月1日から2044年7月31日
2015年6月25日開催の取締役会において決議されたもの：2044年8月1日から2045年7月31日
2016年6月24日開催の取締役会において決議されたもの：2045年7月30日から2046年7月29日
2017年6月27日開催の取締役会において決議されたもの：2046年8月1日から2047年7月31日
2018年6月26日開催の取締役会において決議されたもの：2047年8月1日から2048年7月31日
2019年6月27日開催の取締役会において決議されたもの：2048年8月1日から2049年7月31日
2020年6月25日開催の取締役会において決議されたもの：2049年8月1日から2050年7月31日
当行が消滅会社となる合併契約承認の議案または当行が完全子会社となる株式交換契約若しくは株式移転計画承認の議案につき当行株主総会で承認された場合（株主総会決議が不要な場合は、当行の取締役会決議がなされた場合）当該承認日の翌日から15日間
- (3) 上記(1)および(2) は、新株予約権を相続により承認した者については適用しない。
- (4) 新株予約権者が新株予約権を放棄した場合、当該新株予約権を行使することができない。
- 4 組織再編行為に伴う新株予約権の交付に関する事項
当行が、合併（当行が合併により消滅する場合に限る。）、吸収分割若しくは新設分割（それぞれ当行が分割会社となる場合に限る。）または株式交換若しくは株式移転（それぞれ当行が完全子会社となる場合に限る。）（以上を総称して以下、「組織再編行為」という。）をする場合には、組織再編行為の効力発生日（吸収合併につき吸収合併がその効力を生ずる日、新設合併につき新設合併設立株式会社の成立の日、吸収分割につき吸収分割がその効力を生ずる日、新設分割につき新設分割設立株式会社の成立の日、株式交換につき株式交換がその効力を生ずる日および株式移転につき株式移転設立完全親会社の成立の日をいう。以下同じ。）の直前において残存する新株予約権（以下、「残存新株予約権」という。）を保有する新株予約権者に対し、それぞれの場合につき、会社法第236条第1項第8号イからホまでに掲げる株式会社（以下、「再編対象会社」という。）の新株予約権をそれぞれ交付することとする。以下の各号に沿って再編対象会社の新株予約権を交付する旨を、吸収合併契約、新設合併契約、吸収分割契約、新設分

割計画、株式交換契約または株式移転計画において定めることを条件とする。

- (1) 交付する再編対象会社の新株予約権の数
新株予約権者が保有する残存新株予約権の数と同一の数をそれぞれ交付する。
- (2) 新株予約権の目的である再編対象会社の株式の種類
再編対象会社の普通株式とする。
- (3) 新株予約権の目的である再編対象会社の株式の数
組織再編行為の条件等を助案の上、(注)2に準じて決定する。
- (4) 新株予約権の行使に際して出資される財産の価額
交付される各新株予約権の行使に際して出資される財産の価額は、以下に定める再編後行使価額に上記(3)に従って決定される当該新株予約権の目的である再編対象会社の株式の数を乗じて得られる金額とする。再編後行使価額は、交付される各新株予約権を行使することにより交付を受けることができる再編対象会社の株式1株当たり1円とする。
- (5) 新株予約権を行使することができる期間
新株予約権を行使することができる期間の開始日と組織再編行為の効力発生日のうちいずれか遅い日から、新株予約権を行使することができる期間の満了日までとする。
- (6) 新株予約権の行使により株式を発行する場合における増加する資本金および資本準備金に関する事項
新株予約権の行使により株式を発行する場合における増加する資本金の額は、会社計算規則第17条第1項に従い算出される資本金等増加限度額の2分の1の金額とし、計算の結果生じる1円未満の端数はこれを切り上げる。
新株予約権の行使により株式を発行する場合における増加する資本準備金の額は、上記記載の資本金等増加限度額から上記に定める増加する資本金の額を減じた額とする。
- (7) 譲渡による新株予約権の取得の制限
譲渡による新株予約権の取得については、再編対象会社の取締役会の決議による承認を要する。
- (8) 新株予約権の取得条項
以下の、
またはの議案につき当行株主総会で承認された場合(株主総会決議が不要の場合は、当行の取締役会決議がなされた場合)は、当行取締役会が別途定める日に、当行は無償で新株予約権を取得することができる。
当行が消滅会社となる合併契約承認の議案
当行が分割会社となる分割契約若しくは分割計画承認の議案
当行が完全子会社となる株式交換契約若しくは株式移転計画承認の議案
当行の発行する全部の株式の内容として譲渡による当該株式の取得について当行の承認を要することについての定めを設ける定款の変更承認の議案
新株予約権の目的である種類の株式の内容として譲渡による当該種類の株式の取得について当行の承認を要すること若しくは当該種類の株式について当行が株主総会の決議によってその全部を取得することについての定めを設ける定款の変更承認の議案
- (9) その他の新株予約権の行使の条件
上記(注)3に準じて決定する。

() 2021年6月24日開催の取締役会において決議されたもの

当該制度は、会社法第236条、第238条及び第240条の規定に基づく株式報酬型ストックオプションとして、取締役(監査等委員である取締役および非常勤取締役を除く)および執行役員に対して新株予約権を割り当てることを、2021年6月24日の取締役会において決議されたものであり、その内容は次のとおりであります。

決議年月日	2021年6月24日
付与対象者の区分及び人数	当行の取締役(監査等委員である取締役および非常勤取締役を除く。)および執行役員 11名
新株予約権の目的となる株式の種類	当行普通株式、[募集事項]4に記載しております。
株式の数	25,370株、[募集事項]4に記載しております。
新株予約権の行使時の払込金額	新株予約権を行使することにより交付を受けることができる株式1株当たりの金額を1円とし、これに付与株式数の総数を乗じた金額とする。
新株予約権の行使期間	[募集事項]7に記載しております。
新株予約権の行使の条件	[募集事項]13に記載しております。
新株予約権の譲渡に関する事項	[募集事項]9に記載しております。
組織再編行為に伴う新株予約権の交付に関する事項	[募集事項]11に記載しております。

当行は、2021年6月24日開催の取締役会において、当行の取締役(監査等委員である取締役および非常勤取締役を除く)および執行役員に対して発行する新株予約権の募集事項について、次のとおり決議しております。

[募集事項]

1. 新株予約権の名称 株式会社宮崎銀行第9回新株予約権
2. 新株予約権の割り当ての対象者およびその人数
当行の取締役(監査等委員である取締役および非常勤取締役を除く)および執行役員 11名
3. 新株予約権の総数 2,537個
上記総数は割り当て数であり、引き受けの申し込みがなされなかった場合など、割り当てる新株予約権の

総数が減少したときは、割り当てる新株予約権の総数をもって発行する新株予約権の総数とする。

4. 新株予約権の目的である株式の種類および数

新株予約権の目的である株式の種類は当行普通株式とし、各新株予約権の目的である株式の数(以下、「付与株式数」という。)は10株とする。ただし、新株予約権を割り当てる日(以下、「割当日」という。)以降、当行が当行普通株式の株式分割(当行普通株式の株式無償割当を含む。以下、株式分割の記載につき同じ。)または株式併合を行う場合には、次の算式により付与株式数の調整を行い、調整の結果生じる1株未満の端数は、これを切り捨てる。

調整後付与株式数 = 調整前付与株式数 × 株式分割または株式併合の比率

調整後付与株式数は、株式分割の場合は、当該株式分割の基準日の翌日(基準日を定めないときはその効力発生日)以降、株式併合の場合は、その効力発生日以降、これを適用する。ただし、剰余金の額を減少して資本金または準備金を増加する議案が当行株主総会において承認されることを条件として株式分割が行われる場合、当該株主総会の終結の日以前の日を株式分割のための基準日とする場合は、調整後付与株式数は、当該株主総会の終結の日の翌日以降、当該基準日の翌日に遡及してこれを適用する。

また、割当日以降、当行が合併または会社分割を行う場合、その他これらの場合に準じて付与株式数の調整を必要とする場合には、当行は、合理的な範囲で付与株式数を適切に調整することができる。

付与株式数の調整を行うときは、当行は調整後付与株式数を適用する日の前日までに、必要な事項を新株予約権原簿に記載された各新株予約権を保有する者(以下、「新株予約権者」という。)に通知または公告する。ただし、当該適用の日の前日までに通知または公告を行うことができない場合には、以後速やかに通知または公告する。

5. 新株予約権の行使に際して出資される財産の価額

各新株予約権の行使に際して出資される財産の価額は、当該各新株予約権を行使することにより交付を受けることができる株式1株当たりの行使価額を1円とし、これに付与株式数を乗じた金額とする。

6. 新株予約権の払込金額の算定方法

各新株予約権の払込金額は、割当日においてブラック・ショールズモデルに基づき算出した金額とする。なお、当該金額は新株予約権の公正価額であり、割り当てを受ける者(以下、「新株予約権者」という。)が、当行に対して有する新株予約権の払込金額の総額に相当する金額の報酬債権と新株予約権の払込金額の払込債務とが相殺される。

7. 新株予約権を行使することができる期間

2021年7月31日から2051年7月30日までとする。

ただし、権利行使期間の最終日が当行の休業日にあたるときは、その前営業日を最終日とする。

8. 新株予約権の行使により株式を発行する場合における増加する資本金および資本準備金に関する事項

(1)新株予約権の行使により株式を発行する場合における増加する資本金の額は、会社計算規則第17条第1項に従い算出される資本金等増加限度額の2分の1の金額とし、計算の結果生じる1円未満の端数は、これを切り上げる。

(2)新株予約権の行使により株式を発行する場合における増加する資本準備金の額は、上記(1)記載の資本金等増加限度額から上記(1)に定める増加する資本金の額を減じた額とする。

9. 譲渡による新株予約権の取得の制限

譲渡による新株予約権の取得については、当行取締役会の決議による承認を要する。

10. 新株予約権の取得条項

以下の(1)、(2)、(3)、(4)または(5)の議案につき当行株主総会で承認された場合(株主総会決議が不要の場合は、当行の取締役会決議がなされた場合)は、当行取締役会が別途定める日に、当行は無償で新株予約権を取得することができる。

(1)当行が消滅会社となる合併契約承認の議案

(2)当行が分割会社となる分割契約若しくは分割計画承認の議案

(3)当行が完全子会社となる株式交換契約若しくは株式移転計画承認の議案

(4)当行の発行する全部の株式の内容として譲渡による当該株式の取得について当行の承認を要することについての定めを設ける定款の変更承認の議案

(5)新株予約権の目的である種類の株式の内容として譲渡による当該種類の株式の取得について当行の承認を要すること若しくは当該種類の株式について当行が株主総会の決議によってその全部を取得することについての定めを設ける定款の変更承認の議案

11. 組織再編における再編対象会社の新株予約権の交付の内容に関する決定方針

当行が、合併(当行が合併により消滅する場合に限る。)、吸収分割若しくは新設分割(それぞれ当行が分割会社となる場合に限る。)、または株式交換若しくは株式移転(それぞれ当行が完全子会社となる場合に限る。)(以上を総称して以下、「組織再編行為」という。)をする場合には、組織再編行為の効力発生日(吸収合併につき吸収合併がその効力を生ずる日、新設合併につき新設合併設立株式会社の成立の日、吸収分割につき吸収分割がその効力を生ずる日、新設分割につき新設分割設立株式会社の成立の日、株式交換につき株式交換がその効力を生ずる日および株式移転につき株式移転設立完全親会社の成立の日をいう。以下同じ。)の直前において残存する新株予約権(以下、「残存新株予約権」という。)を保有する新株予約権者に対し、それぞれの場合につき、会社法第236条第1項第8号イからホまでに掲げる株式会社(以下、「再編対象会社」という。)の新株予約権をそれぞれ交付することとする。ただし、以下の各号に沿って再編対象会社の新株予約権を交付する旨を、吸収合併契約、新設合併契約、吸収分割契約、新設分割計画、株式交換契約または株式移転計画において定めることを条件とする。

(1)交付する再編対象会社の新株予約権の数

新株予約権者が保有する残存新株予約権の数と同一の数をそれぞれ交付する。

(2)新株予約権の目的である再編対象会社の株式の種類

再編対象会社の普通株式とする。

(3)新株予約権の目的である再編対象会社の株式の数

組織再編行為の条件等を勘案の上、上記4.に準じて決定する。

(4)新株予約権の行使に際して出資される財産の価額

- 交付される各新株予約権の行使に際して出資される財産の価額は、以下に定める再編後行使価額に上記(3)に従って決定される当該新株予約権の目的である再編対象会社の株式の数を乗じて得られる金額とする。再編後行使価額は、交付される各新株予約権を行使することにより交付を受けることができる再編対象会社の株式1株当たり1円とする。
- (5)新株予約権を行使することができる期間
上記7.に定める新株予約権を行使することができる期間の開始日と組織再編行為の効力発生日のうちいずれか遅い日から、上記7.に定める新株予約権を行使することができる期間の満了日までとする。
- (6)新株予約権の行使により株式を発行する場合における増加する資本金および資本準備金に関する事項
上記8.に準じて決定する。
- (7)譲渡による新株予約権の取得の制限
譲渡による新株予約権の取得については、再編対象会社の取締役会の決議による承認を要する。
- (8)新株予約権の取得条項
上記10.に準じて決定する。
- (9)その他の新株予約権の行使の条件
下記13.に準じて決定する。
12. 新株予約権を行使した際に生じる1株に満たない端数の取決め
新株予約権を行使した新株予約権者に交付する株式の数に1株に満たない端数がある場合には、これを切り捨てる。
13. その他の新株予約権の行使の条件
(1)新株予約権者は、当行の取締役(監査等委員である取締役および非常勤取締役を除く。)および執行役員いずれの地位をも喪失した日(以下、「地位喪失日」という。)の翌日以降、新株予約権を行使することができる。
(2)上記(1)にかかわらず、新株予約権者は、上記7.の期間内において、以下の または に定める場合(ただし、 については、上記11.に従って新株予約権者に再編対象会社の新株予約権が交付される旨が合併契約、株式交換契約若しくは株式移転計画において定められている場合を除く。)には、それぞれに定める期間内に限り新株予約権を行使できる。
新株予約権者が2050年7月30日に至るまでに地位喪失日を迎えなかった場合
2050年7月31日から2051年7月30日
当行が消滅会社となる合併契約承認の議案または当行が完全子会社となる株式交換契約若しくは株式移転計画承認の議案につき当行株主総会で承認された場合(株主総会決議が不要な場合は、当行の取締役会決議がなされた場合)
当該承認日の翌日から15日間
(3)上記(1)および(2) は、新株予約権を相続により承継した者については適用しない。
(4)新株予約権者が新株予約権を放棄した場合、当該新株予約権を行使することができない。
14. 新株予約権を割り当てる日 2021年7月30日
15. 新株予約権と引き換えにする金銭の払い込みの期日 2021年7月30日

【ライツプランの内容】

該当事項はありません。

【その他の新株予約権等の状況】

該当事項はありません。

(3) 【行使価額修正条項付新株予約権付社債券等の行使状況等】

該当事項はありません。

(4) 【発行済株式総数、資本金等の推移】

年月日	発行済株式 総数増減数 (千株)	発行済株式 総数残高 (千株)	資本金増減額 (百万円)	資本金残高 (百万円)	資本準備金 増減額 (百万円)	資本準備金 残高 (百万円)
2017年10月1日 (注)	158,700	17,633		14,697		8,771

(注) 株式併合(10株を1株に併合)によるものであります。

(5) 【所有者別状況】

2021年3月31日現在

区分	株式の状況(1単元の株式数100株)								単元未満 株式の状況 (株)
	政府及び 地方公共 団体	金融機関	金融商品 取引業者	その他の 法人	外国法人等		個人 その他	計	
					個人以外	個人			
株主数 (人)	26	52	27	573	138	1	4,354	5,171	
所有株式数 (単元)	2,626	71,098	3,344	36,115	22,013	1	40,178	175,375	95,900
所有株式数 の割合(%)	1.49	40.54	1.90	20.59	12.55	0.00	22.90	100.00	

(注) 1 自己株式384,437株は「個人その他」に3,844単元、「単元未満株式の状況」に37株含まれております。

2 「その他の法人」及び「単元未満株式の状況」の欄には、株式会社証券保管振替機構名義の株式が、それぞれ1単元及び70株含まれております。

(6) 【大株主の状況】

2021年3月31日現在

氏名又は名称	住所	所有株式数 (千株)	発行済株式 (自己株式を 除く。)の 総数に対する 所有株式数 の割合(%)
日本マスタートラスト信託銀行 株式会社(信託口)	東京都港区浜松町二丁目11-3	850	4.92
株式会社日本カストディ銀行 (信託口)	東京都中央区晴海一丁目8-12	547	3.17
宮崎銀行従業員持株会	宮崎市橋通東四丁目3-5	474	2.74
株式会社福岡銀行	福岡市中央区天神二丁目13-1	457	2.65
日本生命保険相互会社	東京都千代田区丸の内一丁目6-6	441	2.56
明治安田生命保険相互会社	東京都千代田区丸の内二丁目1-1	440	2.55
DFA INTL SMALL CAP VALUE PORTFOLIO (常任代理人 シティバンク、エ ヌ・エイ東京支店)	PALISADES WEST 6300,BEE CAVE ROAD BUILDING ONE AUSTIN TX 78746 US (東京都新宿区新宿六丁目27-30)	358	2.07
株式会社鹿児島銀行	鹿児島市金生町6-6	332	1.93
株式会社日本カストディ銀行 (信託口4)	東京都中央区晴海一丁目8-12	327	1.89
株式会社肥後銀行	熊本県熊本市中央区練兵町1番地	311	1.80
計		4,542	26.33

(7) 【議決権の状況】

【発行済株式】

2021年3月31日現在

区分	株式数(株)	議決権の数(個)	内容
無議決権株式			
議決権制限株式(自己株式等)			
議決権制限株式(その他)			
完全議決権株式(自己株式等)	(自己保有株式) 普通株式 384,400		
完全議決権株式(その他)	普通株式 17,153,100	171,531	
単元未満株式	普通株式 95,900		1単元(100株)未満の株式
発行済株式総数	17,633,400		
総株主の議決権		171,531	

(注) 1 「完全議決権株式(その他)」及び「単元未満株式」の欄には、株式会社証券保管振替機構名義の株式が、それぞれ100株(議決権1個)及び70株含まれております。

2 「単元未満株式」には、当行所有の自己株式37株が含まれております。

【自己株式等】

2021年3月31日現在

所有者の氏名 又は名称	所有者の住所	自己名義 所有株式数 (株)	他人名義 所有株式数 (株)	所有株式数 の合計 (株)	発行済株式 総数に対する 所有株式数 の割合(%)
(自己保有株式) 株式会社 宮崎銀行	宮崎市橋通東 四丁目3番5号	384,400		384,400	2.17
計		384,400		384,400	2.17

2 【自己株式の取得等の状況】

【株式の種類等】

会社法第155条第7号の規定に基づく普通株式の取得

(1) 【株主総会決議による取得の状況】

該当事項はありません。

(2) 【取締役会決議による取得の状況】

該当事項はありません。

(3) 【株主総会決議又は取締役会決議に基づかないものの内容】

区分	株式数(株)	価額の総額(円)
当事業年度における取得自己株式	1,375	3,213,957
当期間における取得自己株式	158	353,978

(注) 「当期間における取得自己株式」には、2021年6月1日から有価証券報告書提出日までの単元未満株式の買取りによる株式は含まれておりません。

(4) 【取得自己株式の処理状況及び保有状況】

区分	当事業年度		当期間	
	株式数(株)	処分価額の総額(円)	株式数(株)	処分価額の総額(円)
引き受ける者の募集を行った取得自己株式				
消却の処分を行った取得自己株式				
合併、株式交換、株式交付、会社分割に係る移転を行った取得自己株式				
その他 (単元未満株式の売渡し請求による売渡し)	173	536,238		
(株式報酬型ストック・オプションの権利行使)	13,180	40,858,000	390	1,208,220
保有自己株式数	384,437		384,205	

(注) 「当期間」には、2021年6月1日から有価証券報告書提出日までの取引は含まれておりません。

3 【配当政策】

当行は、地域金融機関としての公共性と健全経営維持の観点から経営基盤並びに財務体質の強化を図るとともに、配当についても安定的な配当を継続していくことを基本方針としております。

当行の剰余金の配当は、中間配当および期末配当の年2回を基本的な方針としております。配当の決定機関は、中間配当は取締役会、期末配当は株主総会であります。

当期の期末配当金につきましては、1株当たり50円とし、既に実施済みの中間配当金1株当たり50円とあわせて年間100円の配当とさせていただきます。この結果、当期の配当性向は23.75%となりました。内部留保金につきましては、自己資本の充実に資するとともに、店舗・システム関係などの設備資金として活用させていただき、業績の伸展や顧客サービスの向上に努めてまいり所存であります。

なお、第136期の剰余金の配当は以下のとおりであります。

決議年月日	配当金の総額(百万円)	1株当たり配当額(円)
2020年11月11日 取締役会決議	862	50.00
2021年6月24日 定時株主総会決議	862	50.00

4 【コーポレート・ガバナンスの状況等】

(1) 【コーポレート・ガバナンスの概要】

コーポレート・ガバナンスに関する基本的な考え方

1. 当行は、常に最良のコーポレート・ガバナンスを追求し、その充実に継続的に取り組みます。
2. 当行の持続的な成長および中長期的な企業価値の向上を図る観点から、意思決定の透明性・公平性を確保するとともに、保有する経営資源を十分有効に活用し、迅速・果敢な意思決定により経営の活力を増大させることがコーポレート・ガバナンスの要諦であると考え、次の基本的な考え方に沿って、コーポレート・ガバナンスの充実に取り組みます。
 - (1) 株主の権利を尊重し、平等性を確保いたします。
 - (2) 株主を含むステークホルダーの利益を考慮し、それらステークホルダーと適切に協議いたします。
 - (3) 会社情報を適切に開示し、透明性を確保いたします。
 - (4) 取締役会による業務執行の監督機能を実効化いたします。
 - (5) 持続的な成長と中長期的な企業価値の向上に資するよう、株主との建設的な対話を行ってまいります。

企業統治の体制の概要及び当該体制を採用する理由

当行は、2016年6月24日開催の定時株主総会において定款の変更が決議されたことにより、同日付をもって監査等委員会設置会社へ移行しております。

これにより、取締役の職務の執行に対する監査・監督機能の強化を図り、コーポレート・ガバナンス体制をより一層充実させるとともに、権限委譲により迅速な意思決定を行い、経営の効率性を高めることにより更なる企業価値向上を図ることとしております。

また、社外取締役が過半数を占める監査等委員会が独立・公正な立場で監査等委員でない取締役の職務執行に対する有効性、効率性の検証を行う等、経営監視に対して客観性および中立性が確保できており、株主からの負託を受けた実効性のある経営の監視機能を十分に発揮できる体制が整っているものと判断しております。

1. 監査等委員である社外取締役は、以下のとおり、経営監視機能の客観性および中立性を確保しております。
 - (1) 法令、企業統治等に関して専門的な知見を有しており、職歴、経験、知識等を生かして、適法性の監査に留まらず、外部の立場から経営全般について助言を行っております。
 - (2) 外部からの視点で、議決権を有する取締役として取締役会に参加することにより、監査等委員でない取締役の職務執行の状況について明確な説明を求めることとなり、経営監視の実効性を高めております。
2. 経営監視機能の強化に係る具体的な体制および実行状況は、以下のとおりです。
 - (1) 監査等委員を補助する専属の従業員を配置するなど、それを支える十分な人材および体制を確保し、内部統制システムが適正に機能する体制を整えております。
 - (2) 法令、定款違反や株主利益を侵害する事実の有無等の監査により、経営監視の強化に努めております。

当行は、2019年5月14日開催の取締役会決議に基づき、2019年6月27日より委任型執行役員制度を導入しております。これにより、経営の意思決定・監督と業務執行を分離することを通じて、取締役会における経営の意思決定・監督に係る機能の強化を図るとともに、執行役員が業務執行に専念・特化することにより、業務執行に係る機能の迅速化を図ることとしております。

さらに、当行は、2019年5月14日開催の取締役会決議に基づき、2019年6月27日より指名報酬委員会を設置しております。これにより、取締役の指名・報酬等に係る、取締役会の機能の独立性・客観性と説明責任を強化し、コーポレート・ガバナンス体制のより一層の充実を図ることとしております。

業務運営に関しましては、取締役会および執行役員会議ならびに常務会において、当行並びにグループ全体の重要事項に関する的確かつ迅速な意思決定を行い、急激に変化する経営環境に対応できる経営体制をとっております。なお、取締役の業務執行については、監査等委員会による監督および監査が行われております。

当行は監査等委員会設置会社の体制をとっており、各監査等委員は議決権を有する取締役として取締役会に出席するほか、常勤の監査等委員が常務会に出席するなど、業務全般の監査・監督機能の強化を図ることとしております。

当行は、会社法第427条第1項の規定により、社外取締役との間において、同法423条第1項に定める責任について、その職務を行うにつき善意でかつ重大な過失がないときは、会社法第425条第1項に定める最低責任限度額を限度として、銀行に対して損害賠償責任を負う旨の責任限定契約を締結しております。

また、当行は、全ての取締役を対象として役員等賠償責任保険契約を保険会社と締結しており、被保険者が当行の役員としての業務につき行った行為に起因して被保険者に対して損害賠償請求がなされたことにより、被保険者が被る損害が填補されます。ただし、違法行為に起因して生じた当該損害は填補されない等の免責事由があります。なお、保険料は全額当行が負担しております。

各種委員会につきましては、法令等遵守状況のチェック、問題点および課題の対応策を検討するための機関として常務会メンバーおよび関係部長をメンバーとする法令等遵守委員会を設置しております。また、多様化する各種リスクの管理状況を統括的に把握し、適切なリスク管理態勢の構築を図ることによる経営の健全性確保と収益性確保を目的に、常務会メンバーおよび関係部長をメンバーとするリスク管理委員会を設置しております。さらに、市場リスクや信用リスク等に対する自己資本の配賦および各リスクの限度額の設定・管理を行う等、効率的な資金の調達・資産の最適配分を図ることにより、経営の健全性および収益の安定確保を目的として、常務会メンバーおよび関係部長をメンバーとするALM委員会を設置しております。

内部統制の仕組みにつきましては、業務上発生するリスクへの対応に関して、リスク管理の統括部署および各リスク管理担当部署を明確に定め、相互牽制機能を十分発揮させる体制としております。

(設置する機関等の名称、権限及び構成員の氏名)

名称	機関等の長	権限	構成員の氏名
取締役会	取締役会長	法定の事項の決定 定款に定められた事項の決定 重要な業務に関する事項の決定	平野亘也、杉田浩二、河内克典、 星原一弘、山田知樹、原口哲二、 山下耕司、山内純子(社外取締役) 、 島津久友(社外取締役)、稲用博美 (社外取締役)、柏田芳徳(社外取締 役)
常務会	取締役頭取	取締役会付議事項の立案 取締役会の決定した経営方針に基 づくその執行に関する事項の決定	杉田浩二、河内克典、星原一弘、 山田知樹
指名報酬委員会	取締役監査等委員 (社外取締役)	以下の事項に係る取締役会への答 申 1.取締役の選任および解任に関す る株主総会議案の内容 2.代表取締役および付取取締役の 選定および解職に関する取締役会 議案の内容 3.取締役の報酬等の総枠および取 締役の個人別の報酬等の内容 4.その他、指名報酬委員会の機能 の範囲内において取締役会から諮 問を受けた事項、経営に関する重 要事項として指名報酬委員会が必要と認めた事項	平野亘也、杉田浩二、山内純子(社 外取締役)、島津久友(社外取締 役)、稲用博美(社外取締役)、柏田 芳徳(社外取締役)
執行役員会議	取締役頭取	業務執行事項の決定	杉田浩二、河内克典、星原一弘、 山田知樹、日高啓司、西川義久、 宮阪隆彦、吉田秀朗、後藤雅彰、 竹嶋豊明
法令等遵守委員会	取締役頭取	法令等遵守状況の把握とその対応 に関する事項 法令等遵守体制の構築、整備に関 する事項 各所管部署における重要なコンプ ライアンス事項 その他法令等遵守全般に関する事 項	杉田浩二、河内克典、星原一弘、 山田知樹、その他関係部長
リスク管理委員会	取締役頭取	リスク管理に関する組織体制の構 築・整備 各種リスク管理規程の制定・改廃 リスク管理態勢および各種リスク 管理規定の整備プロセスの有効性 検証・見直し 各種リスクの状況把握および改善 策の実施 各種リスクの管理プロセス(管理対 象とするリスクの特定、評価、モ ニタリング、報告、コントロール および削減)の有効性検証・見直し その他リスク管理全般に関する事 項の決定	杉田浩二、河内克典、星原一弘、 山田知樹、その他関係部長
ALM委員会	取締役頭取	ALM方針の決定 市場リスク、信用リスク等に関す る自己資本の配賦および各リスク の限度額等の設定・管理 金利シナリオ、資金シナリオに基 づく収益シミュレーション 市場リスク、流動性リスクにかか るリスク分析やストレステスト等 自己資本比率の実績と今後の見込 みの算定 行内振替レート その他ALM運営に関する事項	杉田浩二、河内克典、星原一弘、 山田知樹、その他関係部長

コーポレート・ガバナンス体制を図によって示すと次のとおりであります。

コーポレート・ガバナンス体制

2021年6月24日現在

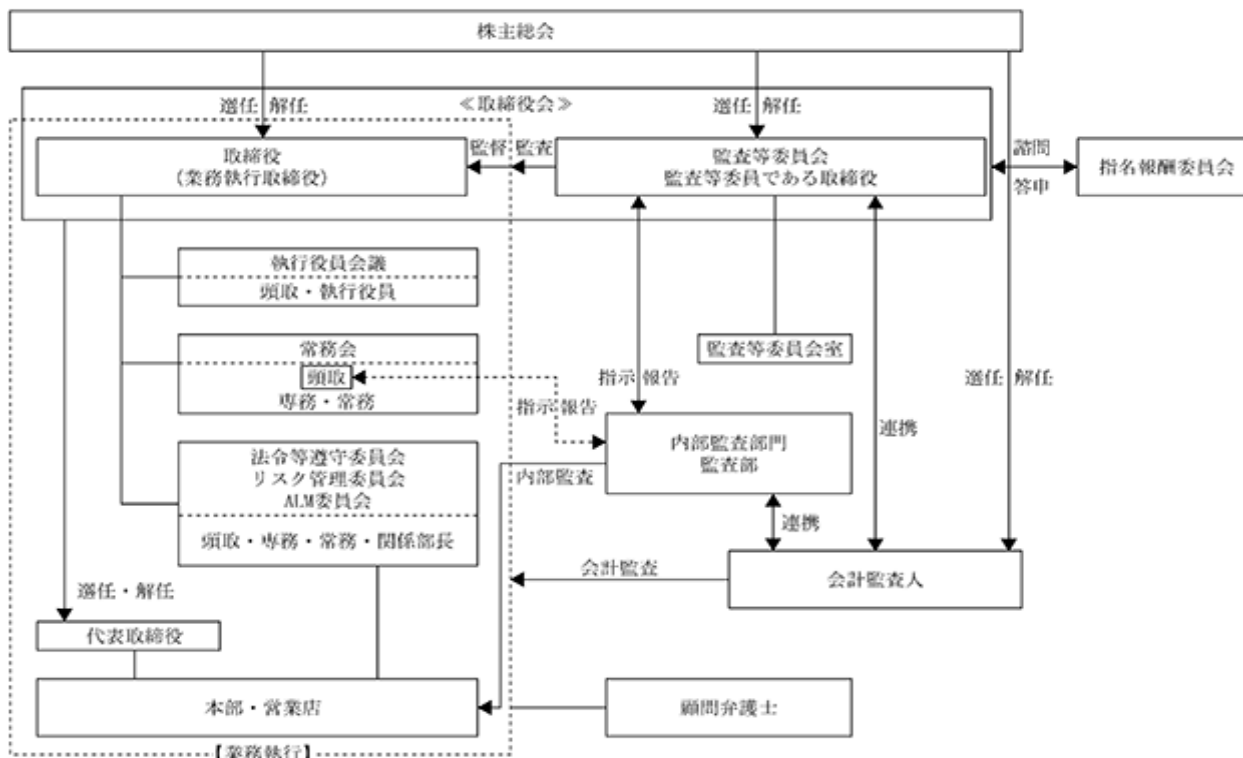

企業統治に関するその他の事項

(内部統制システムの整備の状況)

当行では、取締役会において会社法第399条の13第1項第1号口に規定する「監査等委員会の職務の執行のため必要なものとして法務省令で定める事項」および同八に規定する「取締役の職務の執行が法令および定款に適合することを確保するための体制その他株式会社の業務並びに当該株式会社およびその子会社から成る企業集団の業務の適正を確保するために必要なものとして法務省令で定める体制の整備」について、以下のとおり決議しております。

なお、本方針は年1回あるいは必要に応じて見直しを行うことにより、内部統制の充実強化を図ることとしております。

<内部統制に関する基本方針>

1. 当行の取締役および使用人の職務の執行が法令および定款に適合することを確保するための体制

以下により、取締役および従業員の職務の執行が法令および定款に適合することを確保するものとする。

- (1) 企業活動の根本理念として「行是綱要」、具体的行動規範として「みやぎんフィロソフィ」を定める。従業員向けには「就業規則並びに付属規程」を定め、実質的な行動の際の指針とする。
- (2) コンプライアンス態勢として「法令等遵守方針」、法令等遵守基準として「行動憲章」を設け、コンプライアンス態勢に係る規程として「法令等遵守規程」、手順書として「法令等遵守マニュアル」を定める。
- (3) コンプライアンスの徹底を図るため、リスク統括部に「法務室」を設置し、コンプライアンスに係る統括部署として位置付け、コンプライアンスに関する情報等の一元管理を行い、定期的に「法令等遵守委員会」を開催して「取締役会」に付議・報告する態勢とする。
- (4) 取締役会がコンプライアンスに関する年度（または半年）計画を策定し、これに沿ってリスク統括部法務室および各業務所管部が従業員教育を展開するとともに、各部署の日常的な活動状況のチェックおよび指導を実施する。
- (5) リスク統括部法務室を事務局とするコンプライアンスに係るリスク・ホットライン（内部通報制度）を設け、当行役職員およびその他の人材派遣社員が、リスク統括部法務室またはリスク・ホットラインの通報および相談窓口を委託した行外受付窓口で直接通報、相談できる仕組みとする。
- (6) リスク統括部および監査部は、日頃から連携して、全行のコンプライアンス態勢およびコンプライアンス上の問題の有無の調査にあたる。
- (7) 反社会的勢力への対応に関する基本方針を定め、市民社会の秩序や安全に脅威を与える反社会的勢力との関係および利益供与を排除し、当行の顧客等の被害を防止するため、毅然とした態度で組織的に対応する。
- (8) マネー・ロンダリングおよびテロ資金供与対策に関する基本方針を定め、犯罪組織やテロ組織への資金流入を未然に防ぎ、安全で利便性が高い金融サービスを維持し、犯罪組織やテロ組織に利用させない体制を構築する。

2. 当行の取締役の職務の執行に係る情報の保存および管理に関する体制

以下により、取締役の職務の執行に係る情報の保存および管理を行うものとする。

- (1) 法令および別途定める社内規則の規程に基づき、取締役会議事録ほかその重要度に応じて、決裁文書等の経

営情報文書（電磁的記録を含むものとする）を関連資料とともに保存する。

(2)前項に定める文書の保存期間および保存場所は、法令および別途定める社内規則の規程に基づき定める。

3. 当行の損失の危険の管理に関する規程その他の体制

当行のリスク管理を体系的に定めた「内部管理基本方針」「リスク管理基本方針」を制定し、経営の健全性の確保と収益性の向上に取り組む。多様化・高度化するリスクを統合的に管理する部署としてリスク統括部を設置し、情報管理についてもリスク統括部内に情報管理室を設け、セキュリティを確保する。またリスク管理委員会を設置し、リスク全般に関して審議を行い経営の健全性の向上に努める。

リスク管理の規程では、全てのリスク管理の基本となるリスク管理基本方針に基づき、「統合的リスク管理規程」「自己資本管理規程」「信用リスク管理規程」「市場リスク管理規程」「流動性リスク管理規程」「オペリスク管理規程」「事務リスク管理規程」「システムリスク管理規程」「情報セキュリティ・リスク管理規程」「法務リスク管理規程」「人的リスク管理規程」「有形資産リスク管理規程」「風評リスク管理規程」を定める。また情報セキュリティについては、「情報セキュリティ基本方針」および具体的な管理手法を「情報セキュリティ基本規程」に定める。

4. 当行の取締役の職務の執行が効率的に行われることを確保するための体制

取締役の職務執行の効率化を図るため、常務会、担当取締役制などの体制を整備する。また取締役会は、経営の執行方針、法令で定められた事項やその他経営に関する重要事項を決定し、業務執行状況を監督する。

5. 次に掲げる当行および子会社から成る企業集団における業務の適正を確保するための体制

当行を含む銀行グループにおける業務の適正は、以下により確保する。

(イ)子会社の取締役の職務の執行に係る事項の当行への報告に関する体制

(1)当行は、「グループ会社運営規程」に基づき、グループ会社に対して、業績や財務状況その他の重要な情報について、当行への定期的な報告を義務づける。

(2)当行は、グループ会社の経営状況等を協議するため、当行のグループ会社担当取締役およびグループ会社の代表取締役等が参加する経営協議会を定期的に開催する。

(ロ)子会社の損失の危険の管理に関する規程その他の体制

(1)当行は、「グループ会社リスク管理規程」に基づき、リスクカテゴリー別に所管部署を定め、グループ会社のリスクを適切に管理・監視する。

(2)当行は、グループ会社に対して、リスクカテゴリー別の管理状況について、定期的な報告を義務付ける。

(3)「内部監査規程」に基づき、監査部がグループ会社のリスク管理の状況、規程等の遵守状況、社内検査の状況等について監査する。

(4)リスク統括部は、グループ会社のリスク管理状況について、リスク管理委員会および取締役会に定期的に付議または報告する。また、重要な事案が発生した場合も必要に応じて付議または報告する。

(ハ)子会社の取締役の職務の執行が効率的に行われることを確保するための体制

(1)当行の取締役からグループ会社担当取締役を決め、事業の総括的な管理を行う体制とする。

(2)当行との連携を密にし、当行の経営方針を徹底するため、当行のグループ会社担当取締役およびグループ会社の代表取締役等が参加する経営協議会を定期的に開催する。

(ニ)子会社の取締役および使用人の職務の執行が法令および定款に適合することを確保するための体制

(1)当行は、グループ会社に対して、当行の「法令等遵守方針」に則り「法令等遵守規程（マニュアル）」を作成し、その遵守状況について、定期的に報告することを義務づける。

(2)リスク統括部は、グループ会社の法令等遵守状況について、法令等遵守委員会および取締役会に定期的に付議または報告する。また、重要な事案が発生した場合も必要に応じて付議または報告する。

(3)グループ会社のリスク・ホットラインについては、グループ会社の役職員が、当行のコンプライアンス部門であるリスク統括部法務室またはリスク・ホットラインの通報および相談窓口を委託した行外受付窓口へ直接通報、相談できる制度を設ける。

(4)当行およびグループ各社において財務報告の適正性を確保するため、「財務報告に係る内部統制基本方針」を定める。

6. 当行の監査等委員会の職務を補助すべき取締役および使用人に関する事項

監査等委員会がその職務を補助すべき取締役および従業員を置くことを求めた場合には、経営執行部門と独立した監査等委員会の職務を補助する者を置くものとする。

7. 前号の取締役および使用人の取締役（監査等委員である取締役を除く。）からの独立性および当該使用人に対する指示の実効性の確保に関する事項

取締役および従業員は、前号の補助者の人事異動・人事評価・懲戒処分等に際しては、監査等委員会の同意を得るものとする。また、前号の補助者は業務の執行に係る職務を兼務しない。

8. 次に掲げる当行の監査等委員会への報告に関する体制

(イ)当行の取締役（監査等委員である取締役を除く。）および使用人が当行の監査等委員会に報告をするための体制

(1)取締役（監査等委員である取締役を除く。）および従業員は、社内規程等に基づき、監査等委員会に対し、法定事項以外にも法令等遵守およびリスク管理上重要な事項については報告するものとする。

(2)監査部は、グループ会社を含めた監査の結果について、監査等委員会に対し定期的に報告するものとする。

(3)リスク統括部は、グループ会社のリスク管理状況や法令等遵守状況も含めて、監査等委員の参加するリスク管理委員会、法令等遵守委員会、取締役会に定期的に付議または報告する。また、各部署は、グループ会社に関する事項も含め、社内規程等に定められた事項、重要な事項につき、監査等委員に直接

報告するものとする。

- (ロ)子会社の取締役、監査役および使用人またはこれらの者から報告を受けた者が当行の監査等委員会に報告をするための体制
- リスク統括部法務室は、リスク・ホットラインに基づき通報された内容およびその調査結果について、監査等委員の参加する法令等遵守委員会において定期的に報告する。また、重要な事案が発生した場合、必要に応じて監査等委員に対し直接報告するものとする。
- 9.前号の報告をした者が当該報告をしたことを理由として不利な取扱いを受けないことを確保するための体制
- リスク・ホットライン規程に基づき、通報者等（通報者に協力した者および調査に積極的に協力した者を含む）に対して、相談または通報したことを理由として解雇その他いかなる不利益な取扱い（懲戒処分、降格、減給等）も行わない。
- 10.当行の監査等委員の職務の執行について生ずる費用の前払または償還の手続その他の当該職務の執行について生ずる費用または債務の処理に係る方針に関する事項
- 監査等委員の職務の執行について生ずる費用等の支払いのため、毎年、一定額の予算を設ける。
- 11.その他当行の監査等委員会の監査が実効的に行われることを確保するための体制
- (イ)代表取締役と監査等委員との相互認識
- 代表取締役は、監査等委員会と定期的に会合をもち、当行が対処すべき課題、監査等委員会監査の環境整備の状況、監査上の重要課題等について意見を交換し、監査等委員との相互認識を深めるよう努力するものとする。
- (ロ)監査等委員会と内部監査部門との関係
- (1)内部監査部門である監査部は、監査等委員会の直属とする。
- (2)監査部の内部監査結果等については、監査等委員会、頭取への報告後、常務会に報告する。なお、取締役会には、監査等委員会が報告する。
- (3)監査部長の人事異動・人事評価・懲戒処分等には、監査等委員会の同意を得るものとする。
- (4)監査部監査は、監査等委員会の指揮の下で行う。また、頭取も必要に応じ指揮命令ができる。監査等委員会と頭取の指示に齟齬ある場合は、監査等委員会の指示を優先する。

(リスク管理体制の整備の状況)

リスク管理体制の仕組みにつきましては、業務上発生するリスクへの対応に関して、リスク管理の統括部署および各リスク管理担当部署を明確に定め、相互牽制機能を十分発揮させる体制としております。

リスク管理体制を図によって示すと次のとおりであります。

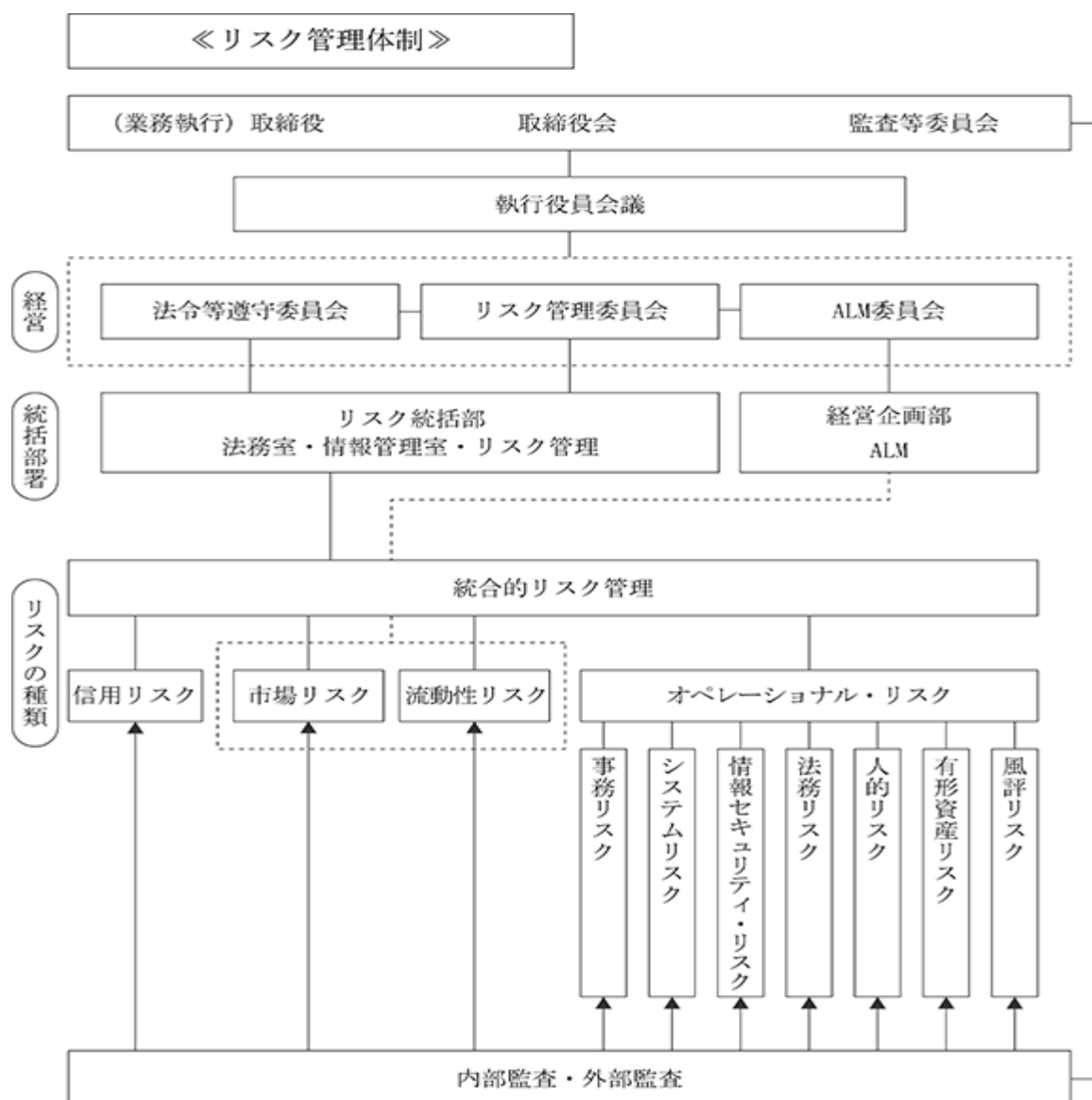

(取締役の定数)

当行の取締役は18名以内とする旨を定款で定めております。また、当行の取締役のうち監査等委員である取締役は、3名以上とし、その過半数は社外取締役とする旨を定款で定めております。

(取締役の選任及び解任の決議要件)

当行の取締役の選任決議は、議決権を行使することができる株主の議決権の3分の1以上を有する株主が出席し、その議決権の過半数をもって行う旨、累積投票によらない旨を定款で定めております。

(取締役会で決議できる株主総会決議事項)

当行は、法令に別段の定めがある場合を除き、取締役会の決議によって会社法459条第1項各号に掲げる事項を定めることができる旨を定款で定めております。これは、機動的な剰余金の配当等を可能とすることを目的とするものであります。

なお、当行の期末配当の基準日は毎年3月31日、中間配当の基準日は9月30日とする旨を定款で定めているほか、基準日を定めて剰余金の配当をすることができる旨を定款で定めております。これは、株主への安定的な利益還元を目的とするものであります。

(特別決議の要件)

会社法第309条第2項に定める決議は、議決権を行使することができる株主の議決権の3分の1以上を有する株主が出席し、その議決権の3分の2以上をもって行う旨を定款で定めております。これは、株主総会における特別決議の定足数を緩和することにより、株主総会の円滑な運営を行うことを目的とするものであります。

(2) 【役員の状況】

役員一覧

男性10名 女性1名 (役員のうち女性の比率9.0%)

役職名	氏名	生年月日	略歴	任期	所有株式数 (千株)
取締役会長 (代表取締役)	平野 亘也	1952年 6月 12日生	1975年 4月 宮崎銀行入行 2005年 6月 延岡支店長 2007年 6月 取締役経営企画部長兼収益管理室長 2010年 6月 常務取締役本店営業部長 2011年 6月 常務取締役 2012年 6月 専務取締役 2013年 6月 代表取締役(現職) 2015年 6月 取締役頭取 2020年 6月 取締役会長(現職)	2021年 6月から 1年	7
取締役頭取 (代表取締役)	杉田 浩二	1958年 10月 22日生	1981年 4月 宮崎銀行入行 2011年 4月 営業統括部長 2012年 6月 取締役経営企画部長兼収益管理室長 2014年 6月 取締役本店営業部長兼江平支店長 2015年 6月 常務取締役 2019年 6月 常務取締役(執行役員兼務) 2020年 4月 常務取締役リスク統括部長 (執行役員兼務) 2020年 6月 代表取締役頭取(現職)	2021年 6月から 1年	3
専務取締役(執行役員兼務)	河内 克典	1960年 5月 21日生	1983年 4月 宮崎銀行入行 2013年 4月 証券国際部長 2014年 4月 市場金融部長 2015年 6月 取締役経営企画部長兼収益管理室長 2017年 4月 取締役経営企画部長兼収益管理室長 兼IT戦略室長 2018年 4月 常務取締役 2019年 6月 常務取締役(執行役員兼務) 2021年 6月 専務取締役(執行役員兼務)(現職)	2021年 6月から 1年	2
常務取締役(執行役員兼務)	星原 一弘	1960年 2月 7日生	1982年 4月 宮崎銀行入行 2012年 6月 人事部長兼品質向上推進室長 2014年 4月 人事部長 2014年 6月 取締役都城営業部長 2017年 4月 取締役鹿児島営業部長 2019年 6月 上席執行役員鹿児島営業部長 2020年 6月 常務取締役(執行役員兼務)(現職)	2021年 6月から 1年	2
常務取締役(執行役員兼務)	山田 知樹	1960年 4月 30日生	1983年 4月 宮崎銀行入行 2012年 6月 営業統括部長 2014年 4月 営業統括部長 兼個人人口ン推進室長 兼事業承継・M&A支援室長 2015年 6月 取締役本店営業部長兼江平支店長 2017年 4月 取締役都城営業部長 2019年 6月 上席執行役員都城営業部長 2020年 6月 常務取締役本店営業部長 兼江平支店長(執行役員兼務) 2021年 4月 常務取締役(執行役員兼務)(現職)	2021年 6月から 1年	2

役職名	氏名	生年月日	略歴	任期	所有株式数 (千株)
取締役 (監査等委員)	原口 哲二	1956年 8月 13日生	1979年 4月 宮崎銀行入行 2010年 6月 大淀支店長 2011年 6月 取締役鹿児島営業部長 2014年 6月 常務取締役 2015年 6月 常務取締役営業統括部長 兼個人ローン推進室長 兼事業承継・M&A支援室長 2016年 6月 常務取締役 2017年 4月 専務取締役 2018年 6月 代表取締役 2019年 6月 代表取締役専務(執行役員兼務) 2020年 6月 取締役(監査等委員)(現職)	2020年 6月から 2年	16
取締役 (監査等委員)	山下 耕司	1962年 8月 7日生	1985年 4月 宮崎銀行入行 2015年 6月 個人金融部長 2017年 4月 マネーコンサルティング部長 2017年 6月 取締役(監査等委員)(現職)	2021年 6月から 2年	2
取締役 (監査等委員)	山内 純子	1949年 9月 13日生	1970年 1月 全日本空輸株式会社入社 2007年 6月 全日本空輸株式会社 取締役執行役員客室本部長 2009年 4月 株式会社ANA総合研究所取締役副社長 2010年 4月 ANAラーニング株式会社取締役会長 2012年 4月 ANAラーニング株式会社顧問 2013年 3月 ANAラーニング株式会社顧問退任 2015年 6月 宮崎銀行取締役 株式会社ミクニ社外監査役(現職) 2016年 6月 宮崎銀行取締役(監査等委員)(現職)	2020年 6月から 2年	2
取締役 (監査等委員)	島津 久友	1958年 9月 26日生	1981年 4月 農林中央金庫入庫 2007年 4月 農林中央金庫退職 2007年 5月 島津山林株式会社常務取締役 株式会社島津茶園常務取締役 2009年 9月 島津山林株式会社代表取締役(現職) 2011年 9月 株式会社ハズマン社外監査役(現職) 2013年 6月 株式会社島津茶園代表取締役(現職) 2015年 6月 宮崎銀行監査役 2016年 6月 宮崎銀行取締役(監査等委員)(現職)	2020年 6月から 2年	4
取締役 (監査等委員)	稲用 博美	1953年 3月 10日生	1975年 7月 宮崎県庁入庁 2013年 3月 宮崎県庁退職 2013年 4月 宮崎県副知事 2017年 3月 宮崎県副知事退任 2017年 4月 公立大学法人宮崎県立看護大学理事長 2018年 6月 宮崎銀行取締役(監査等委員)(現職) 2021年 3月 公立大学法人宮崎県立看護大学理事長退任	2020年 6月から 2年	1
取締役 (監査等委員)	柏田 芳徳	1965年 2月 23日生	1994年 4月 弁護士登録 2002年 1月 柏田法律事務所開設 2021年 6月 宮崎銀行取締役(監査等委員)(現職)	2021年 6月から 2年	
計					44

- (注) 1. 取締役 山内純子、島津久友、稲用博美及び柏田芳徳は、会社法第2条第15号に定める社外取締役であります。
2. 監査等委員会の体制は、次のとおりであります。
委員長 原口哲二、委員 山下耕司、委員 山内純子、委員 島津久友、委員 稲用博美、委員 柏田芳徳
なお、原口哲二および山下耕司は、常勤の監査等委員であります。
3. 当行は、取締役会における経営の意思決定・監督にかかる機能の強化を図ることおよび業務執行に係る機能の迅速化を図ることを目的として委任型執行役員制度を導入しております。有価証券報告書提出日現在の執行役員(取締役を兼務する執行役員を除く。)は次のとおりであります。
- | | |
|-----------------------|---------|
| 上席執行役員 (本店営業部長兼江平支店長) | 日 高 啓 司 |
| 上席執行役員 (鹿児島営業部長) | 西 川 義 久 |
| 上席執行役員 (監査部長) | 宮 阪 隆 彦 |
| 執行役員 (営業統括部長) | 吉 田 秀 朗 |
| 執行役員 (都城営業部長) | 後 藤 雅 彰 |
| 執行役員 (延岡営業部長) | 竹 嶋 豊 明 |

社外役員の状況

当行は、監査等委員である社外取締役を4名選任しておりますが、いずれも当行および当行グループの出身ではなく、当行の他の取締役との人的関係や当行との間に通常の銀行取引以外に、特別な利害関係はありません。

社外取締役山内純子氏は、全日本空輸株式会社などで要職を歴任し、幅広い経験や知識を有しており、外部から見た経営全般に関する助言や、当行初めての女性役員として女性の登用推進についての有益な助言をいただくため、監査等委員である社外取締役に選任しております。

社外取締役島津久友氏は、金融機関等での幅広い経験、実績があり、また、代表者として会社経営に関する知見も有しており、外部から見た経営全般に関する助言をいただくため、監査等委員である社外取締役に選任しております。

社外取締役稲用博美氏は、宮崎県庁において、総務部門、総合政策部門を経て、副知事を4年間務めるなど、豊富な経験と幅広い見識を有しており、経営に対する高度な監視機能発揮を期待し、監査等委員である社外取締役に選任しております。

社外取締役柏田芳徳氏は、弁護士として法令等に関する専門的知見を有しており、その経験、見識を当行の経営に活かしていただくため、監査等委員である社外取締役に選任しております。

なお、当行では、社外取締役を選任するための、当行からの独立性に関する基準を定めており、社外取締役の4名につきましては、当該基準に則り、当行との利害関係がなく、経営陣から独立した立場にあり、一般株主と利益相反の生じるおそれがないと判断していることから独立役員に選任しております。

社外取締役の山内純子氏、島津久友氏および稲用博美氏は、当行の株式を所有しており、その所有株式数は、「第4 コーポレート・ガバナンスの状況等 (2) . 役員の状況」の所有株式数の欄に記載のとおりであります。

1. 監査等委員である社外取締役は、以下のとおり、経営監視機能の客観性および中立性を確保しております。
 - (1)法令、企業統治等に関して専門的な知見を有しており、職歴、経験、知識等を生かして、適法性の監査に留まらず、外部の立場から経営全般について助言を行っております。
 - (2)外部からの視点で議決権を有する取締役として取締役に参加することにより、取締役の職務執行の状況について明確な説明を求めることとなり、経営監視の実効性を高めております。
2. 経営監視機能の強化に係る具体的な体制および実行状況は、以下のとおりです。
 - (1)監査等委員を補助する専属の使用人を配置するなど、それを支える十分な人材および体制を確保し、内部統制システムが適正に機能する体制を整えております。
 - (2)法令、定款違反や株主利益を侵害する事実の有無等の監査により、経営監視の強化に努めております。

社外取締役又は社外監査役による監査又は監査と内部監査及び会計監査との相互連携並びに内部統制部門との関係

社外取締役を含めた監査等委員会の直属である監査部が、監査等委員会の指揮の下、監査を実施し結果を報告する等の連携を図るとともに、年度毎の監査計画に基づき、非監査部門から独立した立場から内部管理体制の適切性、有効性について総合的・客観的に評価・検証を行い、その内容については、監査等委員会、頭取へ報告後、常務会に報告を行い、取締役会には監査等委員会が報告を行う体制としております。

監査等委員会は会計監査人と監査計画および進捗状況等の定例会議を開催するとともに、監査結果報告における内部統制の整備状況等について意見交換を実施するなど、緊密な連携を図っております。

また、独立した内部監査部門である監査部も、会計監査人に内部監査結果を報告するとともに、内部統制監査等について意見交換を実施するなど、緊密な連携を図っております。

(3) 【監査の状況】

監査等委員会監査の状況

当行は監査等委員会設置会社の体制をとっており、監査等委員である取締役6名のうち4名を社外取締役としております。監査等委員会では、監査の方針、監査計画、監査の方法、監査職務の分担の策定等を行っており、原則として月1回開催しております。

監査等委員は、監査等委員会において策定した監査計画に基づき、議決権を有する取締役として取締役会に出席するほか、内部監査報告会に出席し意見交換・情報交換を行い、監査の実効性を高めております。また、常勤の監査等委員は、常務会への出席や、営業店への往査、本部各部へのヒアリング、重要書類の閲覧を行い、取締役に対する監査・監督機能を十分発揮できる体制となっております。

なお、監査等委員会を有効に機能させるため、監査等委員会室に専属スタッフを配置し、社外取締役を含めた監査等委員の職務執行を補佐しております。

当事業年度において当行は監査等委員会を16回開催しており、個々の監査等委員の出席状況は下表のとおりであります。

(監査等委員会への出席状況)

氏名	役職名	任期	開催回数	出席回数
原 口 哲 二	監査等委員（常勤）	2020年6月から2年	16回	16回
山 下 耕 司	監査等委員（常勤）	2019年6月から2年	16回	16回
山 内 純 子	監査等委員（非常勤）	2020年6月から2年	16回	16回
島 津 久 友	監査等委員（非常勤）	2020年6月から2年	16回	16回
稲 用 博 美	監査等委員（非常勤）	2020年6月から2年	16回	16回

内部監査の状況

当行の内部監査部門である監査部は、監査等委員会の直属であります。監査等委員会の指揮の下、監査部が監査を実施し結果を報告する等の連携を図るとともに、年度毎の監査計画に基づき、非監査部門から独立した立場から内部管理体制の適切性、有効性について総合的・客観的に評価・検証を行い、その内容については、監査等委員会、頭取への報告後、常務会に報告を行い、取締役会には監査等委員会が報告を行う体制としております。なお、監査部の人員につきましては、2021年3月期末現在で17名となっております。

会計監査の状況

a. 監査法人の名称

有限責任監査法人トーマツ

b. 継続監査期間

14年間

c. 業務を執行した公認会計士

宮本 芳樹氏

城戸 昭博氏

d. 監査業務に係る補助者の構成

当行の会計監査業務における補助者は、公認会計士7名、その他5名であります。

e. 監査法人の選定方針と理由

監査等委員会は、会計監査の適正性および信頼性を確保するため、会計監査人が職業的専門家として適切な監査を実施しているかにつき、適宜監視を行い、その結果、会計監査人の職務の遂行に支障がある場合など、必要があると判断される場合には、株主総会に提出する会計監査人の解任または不再任に関する議案の内容を決定いたします。

また、監査等委員会は、会計監査人が会社法第340条第1項に定められている解任事由に該当する状況にあるなど当行監査業務に重大な支障をきたす事態が生じた場合には、会計監査人の解任に必要な手続きを行います。

以上のような事実等の発生はなく当行は、有限責任監査法人トーマツを監査法人に選定しております。

f. 監査等委員会による監査法人の評価

当行の監査等委員会は、「e. 監査法人の選定方針と理由」に記載のとおり監査法人の評価を行っており、有限責任監査法人トーマツについて、監査法人の適格性および信頼性を害する事由等の発生はなく、適正な監査の遂行が可能であると評価しております。

監査報酬の内容等

a. 監査公認会計士等に対する報酬

区分	前連結会計年度		当連結会計年度	
	監査証明業務に基づく報酬(百万円)	非監査業務に基づく報酬(百万円)	監査証明業務に基づく報酬(百万円)	非監査業務に基づく報酬(百万円)
提出会社	54		56	
連結子会社				
計	54		56	

(注) 前連結会計年度における上記報酬等の額以外に、追加報酬が2百万円あります。

b. 監査公認会計士等と同一のネットワーク(デロイトグループ)に対する報酬(a.を除く)

該当事項はありません。

c. その他重要な監査証明業務に基づく報酬の内容

該当事項はありません。

d. 監査報酬の決定方針

該当事項はありません。

e. 監査等委員会が会計監査人の報酬等に同意した理由

監査等委員会は、会計監査人の監査計画の内容や職務遂行状況および報酬見積りの算出根拠等についてその適切性・妥当性を検証した結果、会計監査人の報酬等につき、会社法第399条第1項の同意を行っております。

(4) 【役員の報酬等】

役員の報酬等の額又はその算定方法の決定に関する方針

以下の1～7の方針の原案について、指名報酬委員会による審議を行った上で、2021年3月26日開催の取締役会の決議により決定いたしました。

なお、当事業年度にかかる各取締役（監査等委員である取締役を除く）の報酬等の内容は、指名報酬委員会への諮問とその答申内容、および監査等委員会の意見を踏まえた上で、取締役会にて決定しております。また、その報酬等の内容の決定方法、および決定した報酬等の内容が本決定方針に整合していることを確認しており、取締役会は、当事業年度にかかる報酬等の内容は、本決定方針に沿うものであると判断しております。

1. 基本方針

当行の取締役（監査等委員である取締役を除く）の報酬等は、企業価値の持続的な向上を図るインセンティブとして十分に機能するとともに、株主の長期的利益と連動した報酬体系とし、個々の取締役の報酬の決定に際しては、各職責を踏まえた公正かつ適正な水準とすることを基本方針とします。具体的には、固定報酬としての「基本報酬」、業績等を勘案して支給する「役員賞与」および「ストック・オプション報酬」により構成し、監査等委員である取締役の報酬は、固定報酬としての「基本報酬」のみとします。

2. 基本報酬の個人別の報酬等の額の決定に関する方針

基本報酬は、月例の固定報酬とし、役位、職責、在位年数に応じ、他行水準、当行の業績、従業員給与の水準等を総合的に勘案し、役位に応じた支給額を下記6.の方法により決定します。

3. 役員賞与の個人別の報酬等の額の決定に関する方針

役員賞与は、業績向上への貢献意欲や士気を高めるため、毎事業年度の当期純利益等を勘案し、毎事業年度末終了後に、2016年6月24日開催の定時株主総会にて承認された、基本報酬を含めた最高限度額年額300百万円の範囲内で、役位に応じた支給額を下記6.の方法により決定します。

4. スtock・オプション報酬の個人別の額の決定に関する方針

ストック・オプション報酬は、業績に対する意欲や士気を一層高めることにより、企業価値の持続的向上を図るため、取締役（監査等委員である取締役および非常勤取締役を除く）に対して、新株予約権を年額70百万円の範囲で割り当てることを、2016年6月24日開催の定時株主総会にて承認を受けており、下記6.の方法により、予め定めた役位に応じた付与額および付与時期を決定します。

5. 基本報酬額、役員賞与額およびストック・オプション報酬額の割合の決定に関する方針

基本報酬額、役員賞与額およびストック・オプション報酬額の割合は以下の範囲で下記6.の方法により決定します。なお、基本報酬額には使用人兼務取締役の使用人としての報酬を含むものとします。

$$\begin{array}{l} \text{基本報酬額（年額）} : \quad \text{役員賞与額} \quad : \quad \text{ストック・オプション報酬額} \\ = \quad 1 \quad : \quad 0.0 \sim 0.3 \quad : \quad 0.0 \sim 0.3 \end{array}$$

6. 取締役の個人別の報酬等の内容についての決定の方法

取締役（監査等委員である取締役を除く）の個人別の各報酬等の内容については、社外取締役が委員長を務める指名報酬委員会への諮問とその答申内容、および監査等委員会の意見を踏まえた上で、取締役会において決定します。

7. 取締役の個人別の報酬等の内容についての決定に関する重要な事項

ストック・オプション報酬は、取締役を解任された場合等、一定の事由が生じた場合は、当該取締役は新株予約権を行使できないこととし、未行使の新株予約権全部を放棄したとみなすこととします。

役員区分ごとの報酬等の総額、報酬等の総額及び対象となる役員の員数

当事業年度の監査等委員でない取締役に対する報酬は214百万円、監査等委員である取締役に対する報酬は65百万円（うち社外取締役18百万円）であります。

当事業年度（自 2020年4月1日 至 2021年3月31日）

役員区分	員数	報酬等の 総額 (百万円)	報酬等の内訳			
			固定報酬	業績連動報酬等	非金銭報酬等	その他
監査等委員でない取締役	7	214	147	35	32	
監査等委員である取締役 (社外取締役を除く。)	3	46	46			
社外役員	4	18	18			

(注) 1 員数には、2020年6月25日開催の定時株主総会をもって退任した監査等委員でない取締役1名、監査等委員である取締役(社外取締役を除く。)1名、および2020年7月29日付で退任した社外役員1名を含んでおります。

(注) 2 基本報酬および業績連動報酬等については、2016年6月24日開催の定時株主総会の決議をもって、取締役全員の報酬年額の最高限度額（監査等委員でない取締役 年額300百万円、監査等委員である取締役 年額100百万円）を決議しております。当該定時株主総会終結時点の監査等委員でない取締役は9名、監査等委員である取締役は6名です。また、非金銭報酬等については、2016年6月24日開催の定時株主総会の決議をもって、取締役（監査等委員である取締役および非常勤取締役を除く）に対して新株予約権（株式報酬型ストック・オプション）を年額70百万円以内の範囲で割り当てることを決議しております。当該定時

株主総会終結時点の監査等委員でない取締役の員数は9名です。

(注)3 上記の他に、2013年6月27日開催の定時株主総会の決議に基づき、退任取締役1名に対し12百万円の役員退職慰労金を支給しております。

(注)4 業績連動報酬等は、役員賞与引当金繰入額35百万円であります。

(注)5 非金銭報酬等は、新株予約権(株式報酬型ストック・オプション)に関する報酬等の額32百万円であります。

なお、役員ごとの連結報酬等につきましては、連結報酬等の総額が1億円以上である者が存在しないため、記載しておりません。

(5) 【株式の保有状況】

投資株式の区分の基準及び考え方

当行における保有目的が純投資目的である投資株式は、発行会社との取引関係に基づくことなく自己の運用として行う特定有価証券に係る売買等を行うことを目的として保有する株式であります。また、保有目的が純投資目的以外の目的である投資株式は、「金融機関として取引先との長期的、安定的な取引関係の維持・強化」「当行の事業戦略の充実と相互のリレーション強化」等に資する場合において保有する株式であります。

保有目的が純投資目的以外の目的である投資株式

イ．保有方針及び保有の合理性を検証する方法並びに個別銘柄の保有の適否に関する取締役会等における検証の内容

保有目的が純投資目的以外の目的である投資株式については、毎年、個別銘柄ごとに、価格変動リスクをはじめとする当該上場株式を保有するリスクと、事実上の関係の維持・強化をはじめとする当該投資株式を保有することにより見込まれるリターンが、当行が保有するその他の投資資産と比較し、適切な水準にあるかどうかを検証いたします。また、中長期的な取引関係の構築状況、業務提携等の状況が保有目的に沿っているかも同時に検討し、保有の可否を総合的に判断いたします。これら保有の適否に関する検討を常務会で協議、保有適否を決定しており、その内容を取締役会に報告しております。

ロ．銘柄数及び貸借対照表計上額

	銘柄数 (銘柄)	貸借対照表計上額の 合計額(百万円)
上場株式	41	22,779
非上場株式	62	5,066

(当事業年度において株式数が増加した銘柄)

	銘柄数 (銘柄)	株式数の増加に係る取得 価額の合計額(百万円)	株式数の増加の理由
上場株式			
非上場株式	4	401	地域経済との関連性が深く、地域の成長・活性化に重要な役割をもつ会社との関係維持・向上を通じた当行の中長期的な企業価値向上に資するため。 ビッグデータ解析や人工知能技術(AI)における協力関係の維持・向上を通じた当行の中長期的な企業価値向上に資するため。

(当事業年度において株式数が減少した銘柄)

	銘柄数 (銘柄)	株式数の減少に係る売却 価額の合計額(百万円)
上場株式	1	94
非上場株式		

ハ．特定投資株式及びみなし保有株式の銘柄ごとの株式数、貸借対照表計上額等に関する情報

特定投資株式

銘柄	当事業年度	前事業年度	保有目的、定量的な保有効果(注1) 及び株式数が増加した理由(注3)	当行の株式の保有の有無
	株式数(千株) 貸借対照表計上額 (百万円)	株式数(千株) 貸借対照表計上額 (百万円)		
旭化成株式会社	3,850 4,906	3,939 3,013	取引関係の維持・向上を通じた当行の中長期的な企業価値向上に資するため。	有
株式会社九州 フィナンシャル グループ	6,212 2,950	6,212 2,565	金融関連業務における協力関係の維持・向上を通じた当行の中長期的な企業価値向上に資するため。	無(注4)

株式会社ふくおかフィナンシャルグループ	846 1,775	846 1,210	同上。	無(注5)
九州電力株式会社	1,504 1,643	1,504 1,307	取引関係の維持・向上を通じた当行の中長期的な企業価値向上に資するため。	有
東京海上ホールディングス株式会社	300 1,579	300 1,485	金融関連業務における協力関係の維持・向上を通じた当行の中長期的な企業価値向上に資するため。	無(注6)
株式会社ハンズマン	701 1,204	701 821	地域経済との関連性が深く、地域の成長・活性化に重要な役割をもつ同社との関係維持・向上を通じた当行の中長期的な企業価値向上に資するため。	有
住友不動産株式会社	217 847	217 571	取引関係の維持・向上を通じた当行の中長期的な企業価値向上に資するため	有
株式会社九電工	192 812	192 561	同上。	有
旭有機材株式会社	491 737	491 686	同上。	有
センコーグループホールディングス株式会社	656 688	656 550	同上。	有
SOMPOホールディングス株式会社	150 637	150 502	金融関連業務における協力関係の維持・向上を通じた当行の中長期的な企業価値向上に資するため。	無(注7)
株式会社淀川製鋼所	230 564	230 406	取引関係の維持・向上を通じた当行の中長期的な企業価値向上に資するため。	有
ライト工業株式会社	264 497	264 324	同上。	有
株式会社三井住友フィナンシャルグループ	118 475	118 311	金融関連業務における協力関係の維持・向上を通じた当行の中長期的な企業価値向上に資するため。	無(注8)
株式会社武蔵野銀行	215 394	215 296	同上。	有
株式会社大和証券グループ本社	550 314	550 230	同上。	有
ヤマエ久野株式会社	217 254	217 234	取引関係の維持・向上を通じた当行の中長期的な企業価値向上に資するため。	有
MS&ADインシュアランスグループホールディングス	78 254	78 236	金融関連業務における協力関係の維持・向上を通じた当行の中長期的な企業価値向上に資するため。	無(注9)
株式会社Misumi	104 205	104 176	取引関係の維持・向上を通じた当行の中長期的な企業価値向上に資するため。	有
株式会社山形銀行	181 205	181 242	金融関連業務における協力関係の維持・向上を通じた当行の中長期的な企業価値向上に資するため。	有
電源開発株式会社	100 193	100 217	取引関係の維持・向上を通じた当行の中長期的な企業価値向上に資するため。	無
株式会社佐賀銀行	122 180	122 140	金融関連業務における協力関係の維持・向上を通じた当行の中長期的な企業価値向上に資するため。	有
野村ホールディングス株式会社	301 175	301 138	同上。	有
メディキット株式会社	40 130	40 122	取引関係の維持・向上を通じた当行の中長期的な企業価値向上に資するため。	無(注10)
株式会社大分銀行	60 129	60 114	金融関連業務における協力関係の維持・向上を通じた当行の中長期的な企業価値向上に資するため。	有
株式会社大林組	108 109	108 100	取引関係の維持・向上を通じた当行の中長期的な企業価値向上に資するため。	有
WASHハウス株式会社	160 107	160 95	地域経済との関連性が深く、地域の成長・活性化に重要な役割をもつ同社との関係維持・向上を通じた当行の中長期的な企業価値向上に資するため。	無
株式会社宮崎太陽銀行	106 106	106 97	金融関連業務における協力関係の維持・向上を通じた当行の中長期的な企業価値向上に資するため。	有

東ソー株式会社	49 104	49 60	取引関係の維持・向上を通じた当行の中長期的な企業価値向上に資するため。	有
株式会社筑波銀行	458 84	458 77	金融関連業務における協力関係の維持・向上を通じた当行の中長期的な企業価値向上に資するため。	有
株式会社阿波銀行	32 79	32 73	同上。	有
株式会社八十二銀行	183 73	183 71	同上。	有
グローリー株式会社	30 71	30 74	取引関係の維持・向上を通じた当行の中長期的な企業価値向上に資するため。	有
イオン九州株式会社	32 61	32 58	同上。	無
第一交通産業株式会社	88 61	88 50	同上。	有
株式会社西日本フィナンシャルホールディングス	77 61	77 47	金融関連業務における協力関係の維持・向上を通じた当行の中長期的な企業価値向上に資するため。	無(注11)
株式会社昴	9 40	9 34	取引関係の維持・向上を通じた当行の中長期的な企業価値向上に資するため。	無
コーアツ工業株式会社	10 38	10 33	同上。	有
株式会社南日本銀行	12 9	12 11	金融関連業務における協力関係の維持・向上を通じた当行の中長期的な企業価値向上に資するため。	有
第一生命ホールディングス株式会社	4 9	4 6	同上。	無(注12)
日本銀行	0 0	0 0	同上。	無
西部瓦斯株式会社		243 635	取引関係の維持・向上を通じた当行の中長期的な企業価値向上に資するため。	有

- (注) 1 定量的な保有効果は個別の取引条件を開示できないため記載が困難であります。
2 保有の合理性は銘柄毎のリスク・リターン分析等により検証し、取締役会に報告しております。
3 株式数が増加した銘柄はありません。
4 株式会社九州フィナンシャルグループは当行株式を保有しておりませんが、同子会社である株式会社肥後銀行及び株式会社鹿児島銀行は当行株式を保有しております。
5 株式会社ふくおかフィナンシャルグループは当行株式を保有しておりませんが、同子会社である株式会社福岡銀行及び株式会社十八親和銀行は当行株式を保有しております。
6 東京海上ホールディングス株式会社は当行株式を保有しておりませんが、同子会社である東京海上日動火災保険株式会社は当行株式を保有しております。
7 SOMPOホールディングス株式会社は当行株式を保有しておりませんが、同子会社である損害保険ジャパン株式会社は当行株式を保有しております。
8 株式会社三井住友フィナンシャルグループは当行株式を保有しておりませんが、同子会社である株式会社三井住友銀行は当行株式を保有しております。
9 MS&ADインシュアランスグループホールディングス株式会社は当行株式を保有しておりませんが、同子会社であるあいおいニッセイ同和損害保険株式会社及び三井住友海上火災保険株式会社は当行株式を保有しております。
10 メディキット株式会社は当行株式を保有しておりませんが、同子会社である東郷メディキット株式会社は当行株式を保有しております。
11 株式会社西日本フィナンシャルホールディングスは当行株式を保有しておりませんが、同子会社である株式会社西日本シティ銀行は当行株式を保有しております。
12 第一生命ホールディングス株式会社は当行株式を保有しておりませんが、同子会社である第一生命保険株式会社は当行株式を保有しております。

みなし保有株式

該当ありません。

保有目的が純投資目的である投資株式

区分	当事業年度		前事業年度	
	銘柄数 (銘柄)	貸借対照表計 上額の合計額 (百万円)	銘柄数 (銘柄)	貸借対照表計 上額の合計額 (百万円)
上場株式	106	24,984	57	8,897
非上場株式				

区分	当事業年度		
	受取配当金の 合計額(百万円)	売却損益の 合計額(百万円)	評価損益の 合計額(百万円)
上場株式	332	1,463	164
非上場株式			

当事業年度中に投資株式の保有目的を純投資目的から純投資目的以外の目的に変更したもの
該当ありません。

当事業年度中に投資株式の保有目的を純投資目的以外の目的から純投資目的に変更したもの

銘柄	株式数(千株)	貸借対照表計上額(百万円)
西部瓦斯株式会社	243	772

第5 【経理の状況】

- 1 当行の連結財務諸表は、「連結財務諸表の用語、様式及び作成方法に関する規則」（昭和51年大蔵省令第28号）に基づいて作成しておりますが、資産及び負債の分類並びに収益及び費用の分類は、「銀行法施行規則」（昭和57年大蔵省令第10号）に準拠しております。
- 2 当行の財務諸表は、「財務諸表等の用語、様式及び作成方法に関する規則」（昭和38年大蔵省令第59号）に基づいて作成しておりますが、資産及び負債の分類並びに収益及び費用の分類は、「銀行法施行規則」（昭和57年大蔵省令第10号）に準拠しております。
- 3 当行は、金融商品取引法第193条の2第1項の規定に基づき、連結会計年度（自2020年4月1日 至2021年3月31日）の連結財務諸表及び事業年度（自2020年4月1日 至2021年3月31日）の財務諸表について、有限責任監査法人トーマツの監査証明を受けております。
- 4 当行は、連結財務諸表等の適正性を確保するための特段の取組みを行っております。具体的には、会計基準等の内容を適切に把握するため、公益財団法人財務会計基準機構へ加入し、また、監査法人等が主催する研修会への参加並びに会計専門書の定期購読等を行っております。

1 【連結財務諸表等】

(1) 【連結財務諸表】

【連結貸借対照表】

(単位：百万円)

	前連結会計年度 (2020年3月31日)	当連結会計年度 (2021年3月31日)
資産の部		
現金預け金	7 566,963	7 720,678
コールローン及び買入手形	3,347	-
買入金銭債権	37	11
金銭の信託	13,000	14,000
有価証券	1, 7, 12 595,050	1, 7, 12 696,478
貸出金	2, 3, 4, 5, 6, 8 2,071,553	2, 3, 4, 5, 6, 7, 8 2,152,240
外国為替	6 1,521	6 1,794
リース債権及びリース投資資産	10,957	10,859
その他資産	7 31,931	7 30,341
有形固定資産	10, 11 23,887	10, 11 23,787
建物	7,850	7,745
土地	9 13,401	9 13,401
その他の有形固定資産	2,635	2,641
無形固定資産	4,730	4,635
ソフトウェア	4,653	4,558
その他の無形固定資産	77	76
繰延税金資産	4,889	3,687
支払承諾見返	6,036	5,177
貸倒引当金	8,831	9,827
資産の部合計	3,325,076	3,653,865
負債の部		
預金	7 2,453,275	7 2,799,825
譲渡性預金	134,422	14,174
コールマネー及び売渡手形	7 259,849	245,849
債券貸借取引受入担保金	7 130,964	7 138,240
借入金	7 171,420	7 271,411
外国為替	17	60
その他負債	10,726	12,354
役員賞与引当金	37	35
退職給付に係る負債	7,195	5,624
睡眠預金払戻損失引当金	279	194
偶発損失引当金	123	147
再評価に係る繰延税金負債	9 2,185	9 2,185
支払承諾	6,036	5,177
負債の部合計	3,176,535	3,495,280
純資産の部		
資本金	14,697	14,697
資本剰余金	12,819	12,780
利益剰余金	115,665	121,937
自己株式	1,229	1,191
株主資本合計	141,953	148,224
その他有価証券評価差額金	5,539	8,504
土地再評価差額金	9 2,790	9 2,790
退職給付に係る調整累計額	2,151	1,125
その他の包括利益累計額合計	6,178	10,168
新株予約権	187	191
非支配株主持分	222	-
純資産の部合計	148,541	158,585
負債及び純資産の部合計	3,325,076	3,653,865

【連結損益計算書及び連結包括利益計算書】

【連結損益計算書】

(単位：百万円)

	前連結会計年度 (自 2019年 4月 1日 至 2020年 3月 31日)	当連結会計年度 (自 2020年 4月 1日 至 2021年 3月 31日)
経常収益	56,838	54,664
資金運用収益	35,172	34,748
貸出金利息	26,060	26,727
有価証券利息配当金	8,975	7,868
コールローン利息及び買入手形利息	41	4
預け金利息	3	2
その他の受入利息	89	145
役務取引等収益	7,982	8,720
その他業務収益	8,394	8,172
その他経常収益	5,290	3,022
償却債権取立益	123	59
その他の経常収益	1 5,166	1 2,963
経常費用	46,010	42,635
資金調達費用	1,324	702
預金利息	192	163
譲渡性預金利息	15	6
コールマネー利息及び売渡手形利息	186	25
債券貸借取引支払利息	507	133
借入金利息	39	32
その他の支払利息	382	341
役務取引等費用	4,658	4,769
その他業務費用	9,006	8,341
営業経費	25,871	26,277
その他経常費用	5,148	2,544
貸倒引当金繰入額	1,124	1,428
その他の経常費用	2 4,024	2 1,115
経常利益	10,828	12,028
特別利益	1	0
固定資産処分益	1	0
特別損失	71	4
固定資産処分損	66	4
その他の特別損失	5	-
税金等調整前当期純利益	10,758	12,024
法人税、住民税及び事業税	3,829	4,029
法人税等調整額	212	4
法人税等合計	3,616	4,024
当期純利益	7,141	8,000
非支配株主に帰属する当期純利益	15	4
親会社株主に帰属する当期純利益	7,125	7,995

【連結包括利益計算書】

(単位：百万円)

	前連結会計年度 (自 2019年 4月 1日 至 2020年 3月 31日)	当連結会計年度 (自 2020年 4月 1日 至 2021年 3月 31日)
当期純利益	7,141	8,000
その他の包括利益	1 8,706	1 3,990
其他有価証券評価差額金	8,825	2,964
退職給付に係る調整額	119	1,026
包括利益	1,565	11,990
(内訳)		
親会社株主に係る包括利益	1,580	11,986
非支配株主に係る包括利益	15	4

【連結株主資本等変動計算書】

前連結会計年度(自 2019年4月1日 至 2020年3月31日)

(単位：百万円)

	株主資本				
	資本金	資本剰余金	利益剰余金	自己株式	株主資本合計
当期首残高	14,697	12,819	110,318	1,241	136,593
当期変動額					
剰余金の配当			1,809		1,809
親会社株主に帰属する当期純利益			7,125		7,125
自己株式の取得				3	3
自己株式の処分		0		15	15
土地再評価差額金の取崩			31		31
株主資本以外の項目の当期変動額(純額)					
当期変動額合計	-	0	5,347	11	5,359
当期末残高	14,697	12,819	115,665	1,229	141,953

	その他の包括利益累計額				新株予約権	非支配株主持分	純資産合計
	その他有価証券評価差額金	土地再評価差額金	退職給付に係る調整累計額	その他の包括利益累計額合計			
当期首残高	14,365	2,821	2,271	14,915	160	207	151,878
当期変動額							
剰余金の配当							1,809
親会社株主に帰属する当期純利益							7,125
自己株式の取得							3
自己株式の処分							15
土地再評価差額金の取崩							31
株主資本以外の項目の当期変動額(純額)	8,825	31	119	8,737	26	15	8,696
当期変動額合計	8,825	31	119	8,737	26	15	3,336
当期末残高	5,539	2,790	2,151	6,178	187	222	148,541

当連結会計年度(自 2020年4月1日 至 2021年3月31日)

(単位：百万円)

	株主資本				
	資本金	資本剰余金	利益剰余金	自己株式	株主資本合計
当期首残高	14,697	12,819	115,665	1,229	141,953
当期変動額					
剰余金の配当			1,724		1,724
親会社株主に帰属する当期純利益			7,995		7,995
自己株式の取得				3	3
自己株式の処分		2		41	39
連結子会社に対する持分変動に伴う資本剰余金の増減		36			36
株主資本以外の項目の当期変動額(純額)					
当期変動額合計	-	38	6,271	38	6,271
当期末残高	14,697	12,780	121,937	1,191	148,224

	その他の包括利益累計額				新株予約権	非支配株主持分	純資産合計
	その他有価証券評価差額金	土地再評価差額金	退職給付に係る調整累計額	その他の包括利益累計額合計			
当期首残高	5,539	2,790	2,151	6,178	187	222	148,541
当期変動額							
剰余金の配当							1,724
親会社株主に帰属する当期純利益							7,995
自己株式の取得							3
自己株式の処分							39
連結子会社に対する持分変動に伴う資本剰余金の増減							36
株主資本以外の項目の当期変動額(純額)	2,964	-	1,026	3,990	4	222	3,772
当期変動額合計	2,964	-	1,026	3,990	4	222	10,043
当期末残高	8,504	2,790	1,125	10,168	191	-	158,585

【連結キャッシュ・フロー計算書】

(単位：百万円)

	前連結会計年度 (自 2019年 4月 1日 至 2020年 3月 31日)	当連結会計年度 (自 2020年 4月 1日 至 2021年 3月 31日)
営業活動によるキャッシュ・フロー		
税金等調整前当期純利益	10,758	12,024
減価償却費	2,382	2,723
貸倒引当金の増減()	971	995
役員賞与引当金の増減額(は減少)	2	2
退職給付に係る負債の増減額(は減少)	389	95
睡眠預金払戻損失引当金の増減()	14	85
偶発損失引当金の増減額(は減少)	7	23
資金運用収益	35,172	34,748
資金調達費用	1,324	702
有価証券関係損益()	1,396	513
金銭の信託の運用損益(は運用益)	66	263
為替差損益(は益)	45	510
固定資産処分損益(は益)	65	3
貸出金の純増()減	75,642	80,889
預金の純増減()	34,527	345,519
譲渡性預金の純増減()	16,797	120,248
借入金(劣後特約付借入金を除く)の純増減()	33,184	99,902
預け金(日銀預け金を除く)の純増()減	990	3,452
コールローン等の純増()減	1,196	4,279
コールマネー等の純増減()	150,363	14,169
債券貸借取引受入担保金の純増減()	9,806	6,137
外国為替(資産)の純増()減	729	196
外国為替(負債)の純増減()	2	41
資金運用による収入	35,691	35,174
資金調達による支出	1,337	820
その他	1,569	407
小計	164,068	259,870
法人税等の支払額	2,385	3,388
営業活動によるキャッシュ・フロー	161,683	256,482
投資活動によるキャッシュ・フロー		
有価証券の取得による支出	168,063	329,229
有価証券の売却による収入	63,486	53,824
有価証券の償還による収入	154,843	180,764
金銭の信託の増加による支出	933	736
有形固定資産の取得による支出	1,645	860
有形固定資産の売却による収入	41	-
無形固定資産の取得による支出	2,764	1,094
投資活動によるキャッシュ・フロー	44,964	97,332
財務活動によるキャッシュ・フロー		
配当金の支払額	1,809	1,724
非支配株主への配当金の支払額	0	0
自己株式の取得による支出	3	3
自己株式の売却による収入	0	0
子会社の自己株式の取得による支出	-	263
財務活動によるキャッシュ・フロー	1,813	1,990
現金及び現金同等物に係る換算差額	5	7
現金及び現金同等物の増減額(は減少)	204,828	157,167
現金及び現金同等物の期首残高	354,452	559,281
現金及び現金同等物の期末残高	1 559,281	1 716,448

【注記事項】

(連結財務諸表作成のための基本となる重要な事項)

1 連結の範囲に関する事項

(1) 連結子会社 6社

連結子会社名は、「第1 企業の概況 4 関係会社の状況」に記載しているため省略しました。

(2) 非連結子会社 8社

株式会社夢違いファーム

株式会社Withみやざき

みやざき6次産業化投資事業有限責任組合

みやざき地方創生1号ファンド投資事業有限責任組合

みやざき地方創生2号ファンド投資事業有限責任組合

みやざき宮崎大学夢応援投資事業有限責任組合

みやざき女性起業家支援投資事業有限責任組合

みやざきベンチャー企業育成2号ファンド投資事業有限責任組合

非連結子会社は、その資産、経常収益、当期純損益(持分に見合う額)及び利益剰余金(持分に見合う額)等からみて、連結の範囲から除いても企業集団の財政状態及び経営成績に関する合理的な判断を妨げない程度に重要性が乏しいため、連結の範囲から除外しております。

2 持分法の適用に関する事項

(1) 持分法適用の非連結子会社

該当ありません。

(2) 持分法適用の関連会社

該当ありません。

(3) 持分法非適用の非連結子会社 8社

株式会社夢違いファーム

株式会社Withみやざき

みやざき6次産業化投資事業有限責任組合

みやざき地方創生1号ファンド投資事業有限責任組合

みやざき地方創生2号ファンド投資事業有限責任組合

みやざき宮崎大学夢応援投資事業有限責任組合

みやざき女性起業家支援投資事業有限責任組合

みやざきベンチャー企業育成2号ファンド投資事業有限責任組合

(4) 持分法非適用の関連会社

該当ありません。

持分法非適用の非連結子会社は、当期純損益(持分に見合う額)及び利益剰余金(持分に見合う額)等からみて、持分法の対象から除いても連結財務諸表に重要な影響を与えないため、持分法の対象から除いております。

3 連結子会社の事業年度等に関する事項

連結子会社の決算日は、いずれも3月末日であります。

4 会計方針に関する事項

(1) 商品有価証券の評価基準及び評価方法

商品有価証券の評価は、時価法(売却原価は移動平均法により算定)により行っております。

(2) 有価証券の評価基準及び評価方法

(イ)有価証券の評価は、満期保有目的の債券については移動平均法による償却原価法(定額法)、持分法非適用の非連結子会社株式については移動平均法による原価法、その他有価証券については原則として連結決算日の市場価格等に基づく時価法(売却原価は移動平均法により算定)、ただし時価を把握することが極めて困難と認められるものについては移動平均法による原価法により行っております。

なお、その他有価証券の評価差額については、全部純資産直入法により処理しております。

(ロ)有価証券運用を主目的とする単独運用の金銭の信託において信託財産として運用されている有価証券の評価は、時価法により行っております。

(3) デリバティブ取引の評価基準及び評価方法

デリバティブ取引の評価は、時価法により行っております。

(4) 固定資産の減価償却の方法

有形固定資産(リース資産を除く)

当行の有形固定資産は、定率法(ただし、1998年4月1日以後に取得した建物(建物附属設備を除く。))並びに2016年4月1日以後に取得した建物附属設備及び構築物については定額法)を採用しております。

また、主な耐用年数は次のとおりであります。

建物 5年~50年

その他 3年~20年

連結子会社の有形固定資産については、資産の見積耐用年数に基づき、主として定額法により償却しております。

無形固定資産(リース資産を除く)

無形固定資産は、定額法により償却しております。なお、自社利用のソフトウェアについては、当行及び連結子会社で定める利用可能期間(5年)に基づいて償却しております。

リース資産

所有権移転外ファイナンス・リース取引に係る「有形固定資産」及び「無形固定資産」中のリース資産は、リース期間を耐用年数とした定額法により償却しております。なお、残存価額については、リース契約上に残価保証の取決めがあるものは当該残価保証額とし、それ以外のは零としております。

(5) 貸倒引当金の計上基準

当行の貸倒引当金は、予め定めている償却・引当基準に則り、次のとおり計上しております。

破産、特別清算等法的に経営破綻の事実が発生している債務者(以下、「破綻先」という。)に係る債権及びそれと同等の状況にある債務者(以下、「実質破綻先」という。)に係る債権については、以下のなお書きに記載されている直接減額後の帳簿価額から、担保の処分可能見込額及び保証による回収可能見込額を控除し、その残額を計上しております。また、現在は経営破綻の状況にないが、今後経営破綻に陥る可能性が大きいと認められる債務者に係る債権については、債権額から、担保の処分可能見込額及び保証による回収可能見込額を控除し、その残額のうち、債務者の支払能力を総合的に判断し必要と認める額を計上しております。

す。

上記以外の債権については、主として今後1年間の予想損失額又は今後3年間の予想損失額を見込んで計上しており、予想損失額は、1年間又は3年間の貸倒実績を基礎とした貸倒実績率の過去の一定期間における平均値に基づき損失率を求め、これに将来見込み等必要な修正を加えて算定しております。

すべての債権は、資産の自己査定基準に基づき、営業関連部署が資産査定を実施し、本部の審査部が査定結果を査察するとともに、更にこれらの部署から独立した資産監査部署が査定結果を監査しております。

なお、破綻先及び実質破綻先に対する担保・保証付債権等については、債権額から担保の評価額及び保証による回収が可能と認められる額を控除した残額を取立不能見込額として債権額から直接減額しており、その金額は1,661百万円(前連結会計年度末は1,911百万円)であります。

連結子会社の貸倒引当金は、一般債権については過去の貸倒実績率等を勘案して必要と認められた額を、貸倒懸念債権等特定の債権については、個別に回収可能性を勘案し、回収不能見込額をそれぞれ計上しております。

(6) 役員賞与引当金の計上基準

役員賞与引当金は、役員への賞与の支払いに備えるため、役員に対する賞与の支給見込額のうち、当連結会計年度に帰属する額を計上しております。

(7) 睡眠預金払戻損失引当金の計上基準

睡眠預金払戻損失引当金は、負債計上を中止した預金について、預金者からの払戻請求に備えるため、将来の払戻請求に応じて発生する損失を見積り必要と認める額を計上しております。

(8) 偶発損失引当金の計上基準

偶発損失引当金は、信用保証協会との責任共有制度において、信用保証協会への負担金の支払いに備えるため、将来の負担金支払見込額を計上しております。

(9) 退職給付に係る会計処理の方法

退職給付債務の算定にあたり、退職給付見込額を当連結会計年度末までの期間に帰属させる方法については給付算定式基準によっております。また、過去勤務費用及び数理計算上の差異の損益処理方法は次のとおりであります。

過去勤務費用

その発生時の従業員の平均残存勤務期間内の一定の年数(10年)による定額法により損益処理

数理計算上の差異

各連結会計年度の発生時の従業員の平均残存勤務期間内の一定の年数(10年)による定額法により按分した額を、それぞれ発生翌連結会計年度から損益処理

なお、連結子会社は、退職給付に係る負債及び退職給付費用の計算に、退職給付に係る期末自己都合要支給額を退職給付債務とする方法を用いた簡便法を適用しております。

(10) 外貨建の資産及び負債の本邦通貨への換算基準

当行の外貨建資産・負債は、連結決算日の為替相場による円換算額を付しております。

連結子会社の外貨建資産・負債はありません。

(11) 重要なヘッジ会計の方法

当行の金融資産・負債から生じる金利リスクをヘッジする目的で金利スワップ取引を利用しております。

なお、金利スワップ取引で特例処理の適用要件を満たすものについては、金利スワップの特例処理を適用しております。

連結子会社は、ヘッジ取引を行っておりません。

(12) 連結キャッシュ・フロー計算書における資金の範囲

連結キャッシュ・フロー計算書における資金の範囲は、連結貸借対照表上の「現金預け金」のうち現金及び日本銀行への預け金であります。

(13) 消費税等の会計処理

消費税及び地方消費税の会計処理は、税抜方式によっております。

(14) ファイナンス・リース取引に係る収益の計上基準

リース料受取時に売上高と売上原価を計上する方法によっております。

(重要な会計上の見積り)

会計上の見積りにより当連結会計年度に係る連結財務諸表にその額を計上した項目であって、翌連結会計年度に係る連結財務諸表に重要な影響を及ぼす可能性があるものは、次のとおりです。

1. 貸倒引当金

(1) 当連結会計年度に係る連結財務諸表に計上した額

	当連結会計年度 (2021年3月31日)
貸倒引当金	9,827百万円

(2) 識別した項目に係る重要な会計上の見積りの内容に関する理解に資する情報

算出方法

貸倒引当金の算出方法は、「注記事項(連結財務諸表作成のための基本となる重要な事項)4 会計方針に関する事項(5)貸倒引当金の計上基準」に記載しております。

重要な仮定

(a) 債務者区分は、貸出先の財務情報等に基づき定例及び随時の見直しを行っておりますが、業績不振や財務的な困難に直面している貸出先の債務者区分は、貸出先の将来の事業計画の合理性及び実現可能性についての判断に依存している場合があります。事業計画における販売予測、経費削減見込及び債務返済予定等の将来見込は、新型コロナウイルス感染症の影響や債務者の属する業種・業界における市場の成長性や価格動向等に基づき決定しております。

(b) 新型コロナウイルス感染症の感染拡大に伴う経済への影響は、当面続くものと想定し、特に当行並びに連結される子会社の貸出金等の信用リスクに一定の影響があるとの仮定を置いております。こうした仮定のもと、当該影響により予想される損失に備えるため、足下の業績悪化の状況を考慮して行われた当連結会計年度末の自己査定結果に基づいて貸倒引当金を計上しております。なお、新型コロナウイルス感染症の感染拡大に伴う経済への影響に関する仮定については前連結会計年度における仮定から重要な変更はありません。

翌連結会計年度に係る連結財務諸表に及ぼす影響

個別貸出先の業績変化等により、当初の見積りに用いた仮定が変化した場合は、翌連結会計年度に係る連結財務諸表における貸倒引当金に重要な影響を及ぼす可能性があります。

また、新型コロナウイルス感染症の感染拡大に伴う経済への影響に関する仮定は不確実であり、新型コロナウイルス感染状況やその経済への影響が変化した場合には、損失額が増減する可能性があります。

(未適用の会計基準等)

- ・「収益認識に関する会計基準」(企業会計基準第29号 令和2年3月31日)
- ・「収益認識に関する会計基準の適用指針」(企業会計適用指針第30号 令和3年3月26日)

(1) 概要

収益認識に関する包括的な会計基準であります。収益は、次の5つのステップを適用し認識されます。

ステップ1: 顧客との契約を識別する。

ステップ2: 契約における履行義務を識別する。

ステップ3: 取引価格を算定する。

ステップ4: 契約における履行義務に取引価格を配分する。

ステップ5: 履行義務を充足した時に又は充足するにつれて収益を認識する。

(2) 適用予定日

2022年3月期の期首より適用予定であります。

(3) 当該会計基準等の適用による影響

当該会計基準等の適用による影響は軽微であります。

- ・「時価の算定に関する会計基準」(企業会計基準30号 令和元年7月4日)
- ・「時価の算定に関する会計基準の適用指針」(企業会計基準適用指針第31号 令和元年7月4日)
- ・「金融商品に関する会計基準」(企業会計基準第10号 令和元年7月4日)
- ・「金融商品の時価等の開示に関する適用指針」(企業会計基準適用指針第19号 令和2年3月31日)

(1) 概要

国際的な会計基準の定めとの比較可能性を向上させるため、「時価の算定に関する会計基準」及び「時価の算定に関する会計基準の適用指針」(以下、「時価算定会計基準等」という。)が開発され、時価の算定方法に関するガイダンス等が定められました。時価算定会計基準等は次の項目の時価に適用されます。

- ・「金融商品に関する会計基準」における金融商品

(2) 適用予定日

2022年3月期の期首より適用予定であります。

(3) 当該会計基準等の適用による影響

当会計基準等の適用による影響は軽微であります。

(表示方法の変更)

(「会計上の見積りの開示に関する会計基準」(企業会計基準第31号 2020年3月31日)を当連結会計年度の年度末に係る連結財務諸表から適用し、連結財務諸表に重要な会計上の見積りに関する注記を記載しております。

ただし、当該注記においては、当該会計基準第11項ただし書きに定める経過的な取扱いに従って、前連結会計年度に係る内容については記載していません。

(連結貸借対照表関係)

1. 非連結子会社の株式又は出資金の総額

	前連結会計年度 (2020年3月31日)	当連結会計年度 (2021年3月31日)
株式	50百万円	130百万円
出資金	1,973百万円	2,834百万円

2. 貸出金のうち破綻先債権額及び延滞債権額は次のとおりであります。

	前連結会計年度 (2020年3月31日)	当連結会計年度 (2021年3月31日)
破綻先債権額	372百万円	423百万円
延滞債権額	20,252百万円	21,546百万円

なお、破綻先債権とは、元本又は利息の支払の遅延が相当期間継続していることその他の事由により元本又は利息の取立て又は弁済の見込みがないものとして未収利息を計上しなかった貸出金(貸倒償却を行った部分を除く。以下、「未収利息不計上貸出金」という。)のうち、法人税法施行令(昭和40年政令第97号)第96条第1項第3号イからホまでに掲げる事由又は同項第4号に規定する事由が生じている貸出金であります。

また、延滞債権とは、未収利息不計上貸出金であって、破綻先債権及び債務者の経営再建又は支援を図ることを目的として利息の支払を猶予した貸出金以外の貸出金であります。

3. 貸出金のうち3ヵ月以上延滞債権額は次のとおりであります。

	前連結会計年度 (2020年3月31日)	当連結会計年度 (2021年3月31日)
3ヵ月以上延滞債権額	7百万円	-百万円

なお、3ヵ月以上延滞債権とは、元本又は利息の支払が、約定支払日の翌日から3月以上遅延している貸出金で、破綻先債権及び延滞債権に該当しないものであります。

4. 貸出金のうち貸出条件緩和債権額は次のとおりであります。

	前連結会計年度 (2020年3月31日)	当連結会計年度 (2021年3月31日)
貸出条件緩和債権額	9,732百万円	12,864百万円

なお、貸出条件緩和債権とは、債務者の経営再建又は支援を図ることを目的として、金利の減免、利息の支払猶予、元本の返済猶予、債権放棄その他の債務者に有利となる取決めを行った貸出金で破綻先債権、延滞債権及び3ヵ月以上延滞債権に該当しないものであります。

5. 破綻先債権額、延滞債権額、3ヵ月以上延滞債権額及び貸出条件緩和債権額の合計額は次のとおりであります。

	前連結会計年度 (2020年3月31日)	当連結会計年度 (2021年3月31日)
合計額	30,364百万円	34,833百万円

なお、上記2から5に掲げた債権額は、貸倒引当金控除前の金額であります。

6. 手形割引は、業種別委員会実務指針第24号に基づき金融取引として処理しております。これにより受け入れた商業手形及び買入外国為替等は、売却又は(再)担保という方法で自由に処分できる権利を有しておりますが、その額面金額は次のとおりであります。

	前連結会計年度 (2020年3月31日)	当連結会計年度 (2021年3月31日)
	4,924百万円	3,119百万円

7. 担保に供している資産は次のとおりであります。

	前連結会計年度 (2020年3月31日)	当連結会計年度 (2021年3月31日)
担保に供している資産		
現金	1,158百万円	-百万円
預け金	1,040 "	1,041 "
有価証券	348,022 "	429,093 "
貸出金	- "	20,285 "
計	350,220 "	450,420 "
担保資産に対応する債務		
預金	598 "	45,486 "
コールマネー	1,088 "	- "
債券貸借取引受入担保金	130,964 "	138,240 "
借入金	164,011 "	264,472 "

上記のほか、為替決済及びデリバティブ取引等の担保として、次のものを差し入れております。

	前連結会計年度 (2020年3月31日)	当連結会計年度 (2021年3月31日)
現金	17,007百万円	16,547百万円

また、その他資産には、保証金が含まれておりますが、その金額は次のとおりであります。

	前連結会計年度 (2020年3月31日)	当連結会計年度 (2021年3月31日)
保証金	252百万円	251百万円

8. 当座貸越契約及び貸付金に係るコミットメントライン契約は、顧客からの融資実行の申し出を受けた場合に、契約上規定された条件について違反がない限り、一定の限度額まで資金を貸付けることを約する契約であります。これらの契約に係る融資未実行残高は次のとおりであります。

	前連結会計年度 (2020年3月31日)	当連結会計年度 (2021年3月31日)
融資未実行残高	477,282百万円	555,376百万円
うち原契約期間が1年以内のもの (又は任意の時期に無条件で取消 可能なもの)	475,743百万円	551,717百万円

なお、これらの契約の多くは、融資実行されずに終了するものであるため、融資未実行残高そのものが必ずしも当行及び連結子会社の将来のキャッシュ・フローに影響を与えるものではありません。これらの契約の多くには、金融情勢の変化、債権の保全及びその他相当の事由があるときは、当行及び連結子会社が実行申し込みを受けた融資の拒絶又は契約極度額の減額をすることができる旨の条項が付けられております。また、契約時において必要に応じて不動産・有価証券等の担保を徴求するほか、契約後も定期的に予め定めている行内手続きに基づき顧客の業況等を把握し、必要に応じて契約の見直し、与信保全上の措置等を講じております。

9. 土地の再評価に関する法律(平成10年3月31日公布法律第34号)に基づき、当行の事業用の土地の再評価を行い、評価差額については、当該評価差額に係る税金相当額を「再評価に係る繰延税金負債」として負債の部に計上し、これを控除した金額を「土地再評価差額金」として純資産の部に計上しております。

再評価を行った年月日

1998年3月31日

同法律第3条第3項に定める再評価の方法

土地の再評価に関する法律施行令(平成10年3月31日公布政令第119号)第2条第4号に定める地価税の課税価格の計算の基礎となる土地の価額に基づいて、路線価に奥行価格補正等合理的な調整を行って算出。

同法律第10条に定める再評価を行った事業用の土地の当連結会計年度末における時価の合計額と当該事業用の土地の再評価後の帳簿価額の合計額との差額

	前連結会計年度 (2020年3月31日)	当連結会計年度 (2021年3月31日)
	5,311 百万円	5,295 百万円

10. 有形固定資産の減価償却累計額

	前連結会計年度 (2020年3月31日)	当連結会計年度 (2021年3月31日)
減価償却累計額	28,513百万円	29,442百万円

11. 有形固定資産の圧縮記帳額

	前連結会計年度 (2020年3月31日)	当連結会計年度 (2021年3月31日)
圧縮記帳額 (当該連結会計年度の圧縮記帳額)	1,164百万円 (- 百万円)	1,164百万円 (- 百万円)

12. 「有価証券」中の社債のうち、有価証券の私募(金融商品取引法第2条第3項)による社債に対する保証債務の額

	前連結会計年度 (2020年3月31日)	当連結会計年度 (2021年3月31日)
	11,561百万円	19,148百万円

(連結損益計算書関係)

1. その他の経常収益には、次のものを含んでおります。

	前連結会計年度 (自 2019年 4月 1日 至 2020年 3月31日)	当連結会計年度 (自 2020年 4月 1日 至 2021年 3月31日)
株式等売却益	4,271百万円	2,127百万円

2. その他の経常費用には、次のものを含んでおります。

	前連結会計年度 (自 2019年 4月 1日 至 2020年 3月31日)	当連結会計年度 (自 2020年 4月 1日 至 2021年 3月31日)
貸出金償却	402百万円	290百万円
株式等売却損	2,078百万円	253百万円
株式等償却	1,355百万円	440百万円

(連結包括利益計算書関係)

1. その他の包括利益に係る組替調整額及び税効果額

(単位：百万円)

	前連結会計年度 (自 2019年 4月 1日 至 2020年 3月31日)	当連結会計年度 (自 2020年 4月 1日 至 2021年 3月31日)
その他有価証券評価差額金：		
当期発生額	11,553	6,378
組替調整額	736	2,656
税効果調整前	12,289	3,722
税効果額	3,463	757
その他有価証券評価差額金	8,825	2,964
退職給付に係る調整額：		
当期発生額	357	783
組替調整額	529	691
税効果調整前	171	1,475
税効果額	52	449
退職給付に係る調整額	119	1,026
その他の包括利益合計	8,706	3,990

(連結株主資本等変動計算書関係)

前連結会計年度(自 2019年4月1日 至 2020年3月31日)

1 発行済株式の種類及び総数並びに自己株式の種類及び株式数に関する事項 (単位:千株)

	当連結会計年度 期首株式数	当連結会計年度 増加株式数	当連結会計年度 減少株式数	当連結会計年度 末株式数	摘要
発行済株式					
普通株式	17,633	-	-	17,633	
種類株式					
合計	17,633			17,633	
自己株式					
普通株式	399	1	5	396	(注) 1、2
種類株式					
合計	399	1	5	396	

- (注) 1 増加株式数の内訳は、次のとおりであります。
 単元未満株式の買取りによる増加 1千株
 2 減少株式数の内訳は次のとおりであります。
 単元未満株式の売渡しによる減少 0千株
 ストック・オプションの権利行使による減少 4千株

2 新株予約権に関する事項

区分	新株予約 権の内訳	新株予約 権の目的 となる株 式の種類	新株予約権の目的となる株式の数(株)				当連結会計 年度末残高 (百万円)	摘要
			当連結 会計年度 期首	当連結 会計年度 増加	当連結 会計年度 減少	当連結会 計年度末		
当行	ス ト ッ ク・オプ ションと しての新 株予約権					187		
合計						187		

3 配当に関する事項

(1) 当連結会計年度中の配当金支払額

(決議)	株式の種類	配当金の総額 (百万円)	1株当たり 配当額(円)	基準日	効力発生日
2019年6月27日 定時株主総会	普通株式	947	55.00	2019年3月31日	2019年6月28日
2019年11月8日 取締役会	普通株式	861	50.00	2019年9月30日	2019年12月10日

(2) 基準日が当連結会計年度に属する配当のうち、配当の効力発生日が当連結会計年度の末日後となるもの

(決議)	株式の種類	配当金の総額 (百万円)	配当の原資	1株当たり 配当額(円)	基準日	効力発生日
2020年6月25日 定時株主総会	普通株式	861	利益剰余金	50.00	2020年3月31日	2020年6月26日

当連結会計年度（自 2020年4月1日 至 2021年3月31日）

1 発行済株式の種類及び総数並びに自己株式の種類及び株式数に関する事項 (単位:千株)

	当連結会計年度 期首株式数	当連結会計年度 増加株式数	当連結会計年度 減少株式数	当連結会計年度 末株式数	摘要
発行済株式					
普通株式	17,633	-	-	17,633	
種類株式					
合計	17,633			17,633	
自己株式					
普通株式	396	1	13	384	(注) 1、2
種類株式					
合計	396	1	13	384	

- (注) 1 増加株式数の内訳は、次のとおりであります。
 単元未満株式の買取りによる増加 1千株
 2 減少株式数の内訳は次のとおりであります。
 単元未満株式の売渡しによる減少 0千株
 ストック・オプションの権利行使による減少 13千株

2 新株予約権に関する事項

区分	新株予約 権の内訳	新株予約 権の目的 となる株 式の種類	新株予約権の目的となる株式の数(株)				当連結会計 年度末残高 (百万円)	摘要
			当連結 会計年度 期首	当連結 会計年度 増加	当連結 会計年度 減少	当連結会 計年度末		
当行	ス ト ッ ク・オプ ションと しての新 株予約権					191		
合計						191		

3 配当に関する事項

(1) 当連結会計年度中の配当金支払額

(決議)	株式の種類	配当金の総額 (百万円)	1株当たり 配当額(円)	基準日	効力発生日
2020年6月25日 定時株主総会	普通株式	861	50.00	2020年3月31日	2020年6月26日
2020年11月11日 取締役会	普通株式	862	50.00	2020年9月30日	2020年12月10日

(2) 基準日が当連結会計年度に属する配当のうち、配当の効力発生日が当連結会計年度の末日後となるもの

(決議)	株式の種類	配当金の総額 (百万円)	配当の原資	1株当たり 配当額(円)	基準日	効力発生日
2021年6月24日 定時株主総会	普通株式	862	利益剰余金	50.00	2021年3月31日	2021年6月25日

(連結キャッシュ・フロー計算書関係)

1. 現金及び現金同等物の期末残高と連結貸借対照表に掲記されている科目の金額との関係

	前連結会計年度 (自 2019年 4月 1日 至 2020年 3月 31日)	当連結会計年度 (自 2020年 4月 1日 至 2021年 3月 31日)
現金預け金勘定	566,963百万円	720,678百万円
当座預け金	103 "	151 "
普通預け金	37 "	38 "
定期預け金	7,540 "	4,040 "
現金及び現金同等物	559,281 "	716,448 "

(リース取引関係)

1. ファイナンス・リース取引

借手側

該当ありません。

貸手側

貸手としてのリース取引に重要性が乏しいため、リース投資資産についての記載を省略しております。

2. オペレーティング・リース取引

借手側

該当ありません。

貸手側

該当ありません。

(金融商品関係)

1. 金融商品の状況に関する事項

(1) 金融商品に対する取組方針

当行グループは、銀行業務を中心に、リース業務、信用保証業務及びクレジットカード業務等の金融サービスに係る業務を行っております。これらの業務は、市場の状況や長短のバランスを調整しながら、預金を中心とした資金調達、貸出及び有価証券投資を中心とした資金運用により行っております。このように、主として金利変動を伴う金融資産及び金融負債を有しているため、金利変動による不利な影響が生じないように、当行では資産及び負債の総合的管理を行っております。また、当行におけるデリバティブ取引は、主として貸出金にかかる金利変動リスク、外国為替取引における為替変動リスク等のリスクを回避（ヘッジ）するため、通常業務の一環として行っております。また、一部の資産・負債については、金利スワップの特例処理を適用しております。

(2) 金融商品の内容及びそのリスク

当行グループが保有する金融資産は、主として国内の取引先に対する貸出金であり、貸出金は取引先等の契約不履行によってもたらされる信用リスクに晒されております。特に、当行は宮崎県内を営業基盤としており、貸出金の大部分が宮崎県内等地元向けとなっております。したがって、大規模な地震や台風等の自然災害が発生した場合や、宮崎県内等地域の経済環境等の状況の変化により、取引先の経営状況が悪化し、契約条件に従った債務履行がなされない可能性があります。また当行の預金金利、貸出金利は市場金利に基づき改定しておりますが、市場金利の変化の速度や度合いによっては、預金金利、貸出金利改定のタイムラグや当行の資産（貸出等）・負債（預金等）の各科目の市場金利に対する金利感応度（弾性値）の差異等により資金利益が悪化する可能性があります。

有価証券は、主に債券、株式及び投資信託等であり、資産運用のための投資を主な目的として保有しております。これらは、それぞれの発行体の信用リスク及び金利の変動リスク、市場価格の変動リスク等の他に、市場の混乱等により市場において取引ができなくなることや、通常よりも著しく不利な価格での取引を余儀なくされる可能性があります。

一方、金融負債の中心である預金につきましては、当行は健全経営を堅持しておりますが、万が一何らかの要因により、当行の経営が不安視され風評等が発生すると、預金が流出し、資金繰り等に支障をきたす可能性があります。

コールマネー、借入金、社債は、当行の財務内容の悪化等により必要な資金が確保できなくなることや、通常よりも著しく高い金利での資金調達を余儀なくされること等の流動性リスクに晒されております。

当行におけるデリバティブ取引は、金利関連では金利スワップ取引、通貨関連では為替予約取引及び通貨スワップ取引、債券関連では債券先物及び債券先物オプション取引等であります。なお、デリバティブ取引については、当行のみが行っており、連結子会社では行っておりません。デリバティブ取引の主なリスクは、市場リスク及び信用リスクであります。市場リスクは、金利や価格が変動することにより保有しているデリバティブの価値が減少するリスクのことで、ヘッジ目的の取引が大部分となっているため、オンバランス取引と合わせた総合的な市場リスクは非常に限られたものとなっております。また、信用リスクは、相手方が契約不履行となった場合に損失を被るリスクのことで、取引の契約先をいずれも取引所や信用度の高い金融機関としており、取引先別にクレジットラインを設定し厳格に管理しているため、信用リスクは小さいと認識しております。

(3) 金融商品に係るリスク管理体制

信用リスクの管理

当行グループは、「内部管理基本方針」及び「リスク管理基本方針」に沿って定めた「信用リスク管理規程」に基づき、リスクの分散を基本とする最適な与信ポートフォリオの構築や、融資審査モラルの維持向上を目指すことにより、貸出資産の健全性維持に努めております。また、「信用格付」、「自己査定」を通じた信用供与に係るリスク量を客観的かつ定量的に把握するため、「信用リスクの定量化」に取り組んでおります。

なお、ポートフォリオの状況や、信用リスク量の計測結果については、関係部の部長による部会組織である「信用リスク専門部会」にて定期的に評価を実施し、その結果を経営陣による意思決定機関である「リスク管理委員会」へ報告しております。

グループ会社におきましては、「グループ会社リスク管理規程」を整備して対応しております。また、それぞれのグループ会社にかかるリスク管理の状況に関しては当行でリスク認識・把握・評価を行い、「リスク管理委員会」へ定期的に報告を行う体制となっております。

市場リスクの管理

デリバティブなどの金融技術の発展を背景にますます多様化する取引先のニーズに適切に対処し、経営の健全性及び収益の安定確保を目的に、関連法規、市場慣行に基づき、取引の妥当性、市場リスクを適切に把握し、許容し得る限度内での効率的な資金の調達・資産の最適配分を図ることを基本方針としております。具体的にはALM委員会において、金利リスク、価格変動リスク等のコントロールを実施しております。

市場リスクを適切にコントロールするため、ALM委員会において、半期毎に自己資本額を基準として、市場リスクの限度額及び市場関連リスク額の警戒水準であるアラームポイントを設定し、管理を行っております。所管部署は、これらのリスクリミットルールに基づき、機動的かつ効率的に市場取引を行っております。

このように市場取引の多様化・複雑化に適切に対応するとともに、銀行勘定の金利リスク規制に対応するため、バンキング勘定についても金利リスク量の計測を定期的を実施し、将来の金利変動に対する厳格なリスク管理を行っております。

グループ会社におきましては、「グループ会社リスク管理規程」を整備して対応しております。また、それぞれのグループ会社にかかるリスク管理の状況に関しては当行でリスク認識・把握・評価を行い、「リスク管理委員会」へ定期的に報告を行う体制となっております。

() 市場リスクに係る定量的情報

当行において、主要なリスク変数である金利変動の影響を受ける主たる金融商品は、「貸出金」、「債券」、「預金」、「長期借入金」、「社債」、「金利関連デリバティブ取引」等であります。また、株式の価格変動の影響を受ける金融商品は「株式」、「株式投資信託」であります。

当行では、これらの金融資産及び金融負債の市場リスクについて、aR（バリュアットリスク）計測による、金利の変動リスク及び株式の価格変動リスクの定量的分析を実施しております。VaRの計測にあたっては、分散共分散法〔保有期間6ヶ月、信頼区間99%、観測期間240営業日〕を採用しており、リスクカテゴリー間の相関を考慮して算出しております。また、バンキング勘定のうちコア預金（明確な金利改定間隔がなく、預金者の要求において随時払い出される預金のうち引き出されることなく長期間滞留する預金）は、内部モデルにて残存年数等を算定しております。

2021年3月31日（当期の連結決算日）現在、当行の金利リスクは8,885百万円、価格変動リスクは22,146百万円であり、市場リスク全体の相関を考慮したリスク量の合計は25,414百万円となっております。

なお、aRの計測値については、バックテストによる検証を定期的を実施しておりますが、過去の相場変動をベースに統計的に算出した一定の発生確率での市場リスク量を計測しており、通常では考えられないほど市場環境が激変する状況下においては、リスクを捕捉できない場合があります。また、影響が軽微な一部の金融商品や連結子会社の金融商品につきましては、定量的分析を実施しておりません。

流動性リスクの管理

流動性リスクについては、ALM委員会において、その時点での市場環境を考慮した長短の調達バランスの調整などによって、流動性リスクを管理しております。

(4) 金融商品の時価等に関する事項についての補足説明

金融商品の時価には、市場価格に基づく価額のほか、市場価格がない場合には合理的に算定された価額が含まれております。当該価額の算定においては一定の前提条件等を採用しているため、異なる前提条件によった場合、当該価額が異なることもあります。

2. 金融商品の時価等に関する事項

連結貸借対照表計上額、時価及びこれらの差額は、次のとおりであります。なお、時価を把握することが極めて困難と認められる非上場株式等は、次表には含めておりません（注2）参照）。

また、「リース債権及びリース投資資産」等、重要性が乏しい科目については、記載を省略しております。

前連結会計年度（2020年3月31日）

（単位：百万円）

	連結貸借対照表 計上額	時価	差額
(1) 現金預け金	566,963	566,963	-
(2) コールローン及び買入手形	3,347	3,347	-
(3) 有価証券			
満期保有目的の債券	-	-	-
其他有価証券	588,461	588,461	-
(4) 貸出金	2,071,553		
貸倒引当金（*1）	8,120		
	2,063,433	2,063,960	526
資産計	3,222,207	3,222,733	526
(1) 預金	2,453,275	2,453,313	38
(2) 譲渡性預金	134,422	134,422	0
(3) コールマネー及び売渡手形	259,849	259,849	-
(4) 債券貸借取引受入担保金	130,964	130,964	-
(5) 借入金	171,420	171,338	82
負債計	3,149,932	3,149,888	44
デリバティブ取引（*2）			
ヘッジ会計が適用されていないもの	(405)	(405)	-
ヘッジ会計が適用されているもの	-	(1,782)	(1,782)
デリバティブ取引計	(405)	(2,188)	(1,782)

（*1） 貸出金に対応する一般貸倒引当金及び個別貸倒引当金を控除しております。

（*2） その他資産・負債に計上しているデリバティブ取引を一括して表示しております。

デリバティブ取引によって生じた正味の債権・債務は純額で表示しており、合計で正味の債務となる項目については、（ ）で表示しております。

当連結会計年度（2021年3月31日）

（単位：百万円）

	連結貸借対照表 計上額	時価	差額
(1) 現金預け金	720,678	720,678	-
(2) コールローン及び買入手形	-	-	-
(3) 有価証券			
満期保有目的の債券	-	-	-
其他有価証券	688,457	688,457	-
(4) 貸出金	2,152,240		
貸倒引当金（*1）	9,303		
	2,142,936	2,149,328	6,391
資産計	3,552,072	3,558,464	6,391
(1) 預金	2,799,825	2,799,861	35
(2) 譲渡性預金	14,174	14,174	0
(3) コールマネー及び売渡手形	245,849	245,849	-
(4) 債券貸借取引受入担保金	138,240	138,240	-
(5) 借入金	271,411	271,431	19
負債計	3,469,501	3,469,557	55
デリバティブ取引（*2）			
ヘッジ会計が適用されていないもの	(762)	(762)	-
ヘッジ会計が適用されているもの （*3）	-	(1,358)	(1,358)
デリバティブ取引計	(762)	(2,120)	(1,358)

（*1） 貸出金に対応する一般貸倒引当金及び個別貸倒引当金を控除しております。

（*2） その他資産・負債に計上しているデリバティブ取引を一括して表示しております。

デリバティブ取引によって生じた正味の債権・債務は純額で表示しており、合計で正味の債務となる項目については、（ ）で表示しております。

（*3） ヘッジ対象である貸出金等のキャッシュ・フローの固定化のためにヘッジ手段として指定した金利スワップ等であり、特例処理を適用しております。なお、これらのヘッジ関係に、「LIBORを参照する金融商品に関するヘッジ会計の取扱い」（実務対応報告第40号 令和2年9月29日）を適用しております。

(注1) 金融商品の時価の算定方法

資 産

(1) 現金預け金

預け金については、満期の無いもの又は残存期間が短期間であり、時価が帳簿価額と近似していることから、当該帳簿価額を時価としております。

(2) コールローン及び買入手形

これらは、残存期間が短期間(3カ月以内)であり、時価が帳簿価額と近似していることから、当該帳簿価額を時価としております。

(3) 有価証券

株式は取引所の価格、債券は取引所の価格又は取引金融機関から提示された価格によっております。投資信託は、公表されている基準価格によっております。

自行保証付私募債は、発行体の外部格付がないため、貸出金と同一の方法により、発行体の内部格付及び期間等を勘案して時価を算定しております。

なお、保有目的ごとの有価証券に関する注記事項については「(有価証券関係)」に記載しております。

(4) 貸出金

貸出金のうち、残存期間が短期間(3カ月以内)のものは、時価が帳簿価額と近似していることから、当該帳簿価額を時価としております。また、残存期間が3カ月を超えるものは、貸出金の商品種類及び内部格付、期間に基づく区分ごとに、元利金の合計額を同様の新規貸出を行った場合に想定される利率で割り引いて時価を算定しております。

また、破綻先、実質破綻先及び破綻懸念先に対する債権等については、担保及び保証による回収見積額等に基づいて貸倒見積高を算定しているため、時価は連結決算日における連結貸借対照表上の債権等計上額から貸倒引当金計上額を控除した金額に近似しており、当該価額を時価としております。

貸出金のうち、当座貸越等、返済期限を設けていないものについては、返済見込み期間及び金利条件等から、時価は帳簿価額に近似しているものと想定されるため、帳簿価額を時価としております。

負 債

(1) 預金、及び(2) 譲渡性預金

要求払預金については、連結決算日に要求された場合の支払額(帳簿価額)を時価とみなしております。また、定期預金及び譲渡性預金の時価は、一定の期間ごとに区分して、将来のキャッシュ・フローを割り引いて現在価値を算定しております。その割引率は、新規に預金を受け入れる際に使用する利率を用いております。なお、預入期間が短期間(3カ月以内)のものは、時価は帳簿価額と近似していることから、当該帳簿価額を時価としております。

(3) コールマネー及び売渡手形

これらは、残存期間が短期間(3カ月以内)であり、時価は帳簿価額と近似していることから、当該帳簿価額を時価としております。

(4) 債券貸借取引受入担保金

債券貸借取引受入担保金については、残存期間が短期間であり、時価は帳簿価額と近似していることから、当該帳簿価額を時価としております。

(5) 借入金

借入金については、一定の期間ごとに区分した当該借入金の元利金の合計額を、同様の借入において想定される利率で割り引いて現在価値を算定しております。

デリバティブ取引

デリバティブ取引については、「(デリバティブ取引関係)」に記載しております。

(注2) 時価を把握することが極めて困難と認められる金融商品の連結貸借対照表計上額は次のとおりであり、金融商品の時価情報の「資産(3)其他有価証券」には含まれておりません。

(単位：百万円)

区 分	前連結会計年度 (2020年3月31日)	当連結会計年度 (2021年3月31日)
非上場株式(*1)	1,103	1,533
組合出資金(*2)(*3)	5,485	6,487
合 計	6,588	8,020

- (*1) 非上場株式については、市場価格がなく、時価を把握することが極めて困難と認められることから時価開示の対象とはしておりません。
- (*2) 組合出資金のうち、組合財産が非上場株式など時価を把握することが極めて困難と認められるもので構成されているものについては、時価開示の対象とはしておりません。
- (*3) 前連結会計年度において、組合出資金について262百万円減損処理を行っております。当連結会計年度において、組合出資金について367百万円減損処理を行っております。

(注3) 金銭債権及び満期のある有価証券の連結決算日後の償還予定額

前連結会計年度(2020年3月31日)

(単位：百万円)

	1年以内	1年超 3年以内	3年超 5年以内	5年超 7年以内	7年超 10年以内	10年超
預け金	526,335	-	-	-	-	-
コールローン及び買入手形	3,347	-	-	-	-	-
有価証券	114,086	145,630	79,086	49,491	117,748	54,079
満期保有目的の債券	-	-	-	-	-	-
其他有価証券のうち 満期があるもの	114,086	145,630	79,086	49,491	117,748	54,079
うち国債	54,808	62,218	16,470	11,321	11,685	15,513
地方債	27,610	24,624	23,094	20,506	57,594	33,728
社債	28,646	26,099	22,621	9,013	8,091	-
貸出金(*)	504,999	276,589	226,373	182,673	209,277	651,138
合 計	1,148,769	422,219	305,459	232,165	327,026	705,218

- (*) 貸出金のうち、破綻先、実質破綻先及び破綻懸念先に対する債権等、償還予定額が見込めない20,501百万円は含めておりません。また、当座貸越については、「1年以内」に含めて記載しております。

当連結会計年度(2021年3月31日)

(単位：百万円)

	1年以内	1年超 3年以内	3年超 5年以内	5年超 7年以内	7年超 10年以内	10年超
預け金	685,329	-	-	-	-	-
コールローン及び買入手形	-	-	-	-	-	-
有価証券	82,728	119,367	133,109	79,316	128,304	87,734
満期保有目的の債券	-	-	-	-	-	-
其他有価証券のうち 満期があるもの	82,728	119,367	133,109	79,316	128,304	87,734
うち国債	38,205	28,443	22,503	504	-	26,052
地方債	18,992	23,186	69,779	46,428	68,089	53,230
社債	12,019	26,664	25,536	6,085	5,646	-
貸出金(*)	428,122	292,440	272,314	203,464	241,630	692,469
合 計	1,196,181	411,807	405,423	282,781	369,934	780,204

- (*) 貸出金のうち、破綻先、実質破綻先及び破綻懸念先に対する債権等、償還予定額が見込めない121,798百万円は含めておりません。また、当座貸越については、「1年以内」に含めて記載しております。

(注4) 社債、借入金及びその他の有利子負債の連結決算日後の返済予定額
前連結会計年度(2020年3月31日)

(単位:百万円)

	1年以内	1年超 3年以内	3年超 5年以内	5年超 7年以内	7年超 10年以内	10年超
預金(*)	2,333,888	106,976	12,409	-	-	-
譲渡性預金	134,422	-	-	-	-	-
コールマネー及び売渡手形	259,849	-	-	-	-	-
債券貸借取引受入担保金	130,964	-	-	-	-	-
借入金	3,278	33,241	134,900	-	-	-
合計	2,862,404	140,218	147,309	-	-	-

(*) 預金のうち、要求払預金については、「1年以内」に含めて記載しております。

当連結会計年度(2021年3月31日)

(単位:百万円)

	1年以内	1年超 3年以内	3年超 5年以内	5年超 7年以内	7年超 10年以内	10年超
預金(*)	2,674,366	116,276	9,182	-	-	-
譲渡性預金	14,174	-	-	-	-	-
コールマネー及び売渡手形	245,849	-	-	-	-	-
債券貸借取引受入担保金	138,240	-	-	-	-	-
借入金	103,916	6,324	161,170	-	-	-
合計	3,176,547	122,601	170,352	-	-	-

(*) 預金のうち、要求払預金については、「1年以内」に含めて記載しております。

(有価証券関係)

- 1 連結貸借対照表の「有価証券」のほか、「買入金銭債権」中の信託受益権を含めて記載しております。
- 2 「子会社株式及び関連会社株式」については、財務諸表における注記事項として記載しております。

1. 売買目的有価証券

該当ありません。

2. 満期保有目的の債券

前連結会計年度(2020年3月31日)

	種 類	連結貸借対照表 計上額(百万円)	時 価 (百万円)	差 額 (百万円)
時価が連結貸借対照表 計上額を超えるもの	国 債	-	-	-
	地 方 債	-	-	-
	社 債	-	-	-
	そ の 他	37	37	0
	小 計	37	37	0
時価が連結貸借対照表 計上額を超えないもの	国 債	-	-	-
	地 方 債	-	-	-
	社 債	-	-	-
	そ の 他	-	-	-
	小 計	-	-	-
合 計		37	37	0

当連結会計年度(2021年3月31日)

	種 類	連結貸借対照表 計上額(百万円)	時 価 (百万円)	差 額 (百万円)
時価が連結貸借対照表 計上額を超えるもの	国 債	-	-	-
	地 方 債	-	-	-
	社 債	-	-	-
	そ の 他	11	11	0
	小 計	11	11	0
時価が連結貸借対照表 計上額を超えないもの	国 債	-	-	-
	地 方 債	-	-	-
	社 債	-	-	-
	そ の 他	-	-	-
	小 計	-	-	-
合 計		11	11	0

3. その他有価証券

前連結会計年度(2020年3月31日)

	種 類	連結貸借対照表 計上額(百万円)	取得原価 (百万円)	差 額 (百万円)
連結貸借対照表計上額 が取得原価を超えるもの	株 式	15,607	10,371	5,235
	債 券	368,888	364,476	4,412
	国 債	156,504	154,341	2,163
	地 方 債	129,727	128,479	1,247
	社 債	82,656	81,655	1,001
	そ の 他	72,806	68,541	4,265
	小 計	457,302	443,389	13,913
連結貸借対照表計上額 が取得原価を超えないもの	株 式	11,287	14,354	3,067
	債 券	84,760	85,584	824
	国 債	15,513	15,748	235
	地 方 債	57,430	57,653	222
	社 債	11,816	12,182	366
	そ の 他	35,111	37,037	1,926
	小 計	131,159	136,977	5,818
合 計		588,461	580,366	8,095

当連結会計年度(2021年3月31日)

	種 類	連結貸借対照表 計上額(百万円)	取得原価 (百万円)	差 額 (百万円)
連結貸借対照表計上額 が取得原価を超えるもの	株 式	31,726	20,679	11,046
	債 券	299,846	297,178	2,668
	国 債	89,656	88,648	1,008
	地 方 債	156,496	155,417	1,079
	社 債	53,693	53,112	580
	そ の 他	104,589	99,981	4,608
	小 計	436,162	417,839	18,323
連結貸借対照表計上額 が取得原価を超えないもの	株 式	16,037	17,558	1,520
	債 券	169,520	170,988	1,467
	国 債	26,052	26,689	636
	地 方 債	123,209	123,518	309
	社 債	20,259	20,780	521
	そ の 他	66,736	70,253	3,517
	小 計	252,294	258,800	6,505
合 計		688,457	676,639	11,817

4. 当連結会計年度中に売却した満期保有目的の債券

該当ありません。

5. 当連結会計年度中に売却したその他有価証券

前連結会計年度(自 2019年4月1日 至 2020年3月31日)

種 類	売却額(百万円)	売却益の合計額(百万円)	売却損の合計額(百万円)
株 式	13,490	3,607	1,981
債 券	26,474	443	55
国 債	26,474	443	55
地方債	-	-	-
社 債	-	-	-
そ の 他	23,601	807	121
合 計	63,567	4,859	2,158

当連結会計年度(自 2020年4月1日 至 2021年3月31日)

種 類	売却額(百万円)	売却益の合計額(百万円)	売却損の合計額(百万円)
株 式	8,766	1,772	253
債 券	19,644	155	19
国 債	16,421	134	19
地方債	1,006	6	-
社 債	2,216	14	-
そ の 他	25,414	489	964
合 計	53,825	2,418	1,237

6. 保有目的を変更した有価証券

該当ありません。

7. 減損処理を行った有価証券

売買目的有価証券以外の有価証券(時価を把握することが極めて困難なものを除く)のうち、当該有価証券の時価が取得原価に比べて著しく下落しており、時価が取得原価まで回復する見込みがあると認められないものについては、当該時価をもって連結貸借対照表計上額とするとともに、評価差額を当該連結会計年度の損失として処理(以下、「減損処理」という。)しております。

前連結会計年度における減損処理額は、1,093百万円(うち株式1,093百万円)であります。

当連結会計年度における減損処理額は、73百万円(うち株式73百万円)であります。

また、時価が「著しく下落した」と判断するための基準は、時価が取得価額に比べて30%以上下落した場合であります。

(金銭の信託関係)

1. 運用目的の金銭の信託

前連結会計年度(2020年3月31日)

	連結貸借対照表計上額 (百万円)	連結会計年度の損益に含まれた評価差額 (百万円)
運用目的の金銭の信託	13,000	-

当連結会計年度(2021年3月31日)

	連結貸借対照表計上額 (百万円)	連結会計年度の損益に含まれた評価差額 (百万円)
運用目的の金銭の信託	14,000	-

2. 満期保有目的の金銭の信託

該当ありません。

3. その他の金銭の信託(運用目的及び満期保有目的以外)

該当ありません。

(その他有価証券評価差額金)

連結貸借対照表に計上されているその他有価証券評価差額金の内訳は、次のとおりであります。

前連結会計年度(2020年3月31日)

	金額(百万円)
評価差額	8,095
その他有価証券	8,095
その他の金銭の信託	-
()繰延税金負債	2,555
その他有価証券評価差額金(持分相当額調整前)	5,539
()非支配株主持分相当額	-
(+)持分法適用会社が所有するその他有価証券に係る 評価差額金のうち親会社持分相当額	-
その他有価証券評価差額金	5,539

当連結会計年度(2021年3月31日)

	金額(百万円)
評価差額	11,817
その他有価証券	11,817
その他の金銭の信託	-
()繰延税金負債	3,313
その他有価証券評価差額金(持分相当額調整前)	8,504
()非支配株主持分相当額	-
(+)持分法適用会社が所有するその他有価証券に係る 評価差額金のうち親会社持分相当額	-
その他有価証券評価差額金	8,504

(デリバティブ取引関係)

1. ヘッジ会計が適用されていないデリバティブ取引

ヘッジ会計が適用されていないデリバティブ取引について、取引の対象物の種類ごとの連結決算日における契約額又は契約において定められた元本相当額、時価及び評価損益並びに当該時価の算定方法は、次のとおりであります。なお、契約額等については、その金額自体がデリバティブ取引に係る市場リスクを示すものではありません。

(1) 金利関連取引

前連結会計年度(2020年3月31日)

区分	種類	契約額等 (百万円)	契約額等のうち 1年超のもの (百万円)	時価 (百万円)	評価損益 (百万円)
金融商品 取引所	金利先物	-	-	-	-
	金利オプション	-	-	-	-
店頭	金利先渡契約	-	-	-	-
	金利スワップ	-	-	-	-
	受取固定・支払変動	-	-	-	-
	受取変動・支払固定	31,160	31,160	382	382
	受取変動・支払変動	-	-	-	-
	金利オプション	-	-	-	-
	その他	-	-	-	-
	合計			382	382

(注) 1. 上記取引については時価評価を行い、評価損益を連結損益計算書に計上しております。

2. 時価の算定
割引現在価値等により算定しております。

当連結会計年度(2021年3月31日)

区分	種類	契約額等 (百万円)	契約額等のうち 1年超のもの (百万円)	時価 (百万円)	評価損益 (百万円)
金融商品 取引所	金利先物	-	-	-	-
	金利オプション	-	-	-	-
店頭	金利先渡契約	-	-	-	-
	金利スワップ	-	-	-	-
	受取固定・支払変動	-	-	-	-
	受取変動・支払固定	28,417	28,417	238	238
	受取変動・支払変動	-	-	-	-
	金利オプション	-	-	-	-
	その他	-	-	-	-
	合計			238	238

(注) 1. 上記取引については時価評価を行い、評価損益を連結損益計算書に計上しております。

2. 時価の算定
割引現在価値等により算定しております。

(2) 通貨関連取引

前連結会計年度(2020年3月31日)

区分	種類	契約額等 (百万円)	契約額等のうち 1年超のもの (百万円)	時価 (百万円)	評価損益 (百万円)
金融商品 取引所	通貨先物	-	-	-	-
	通貨オプション	-	-	-	-
店頭	通貨スワップ	2,140	-	32	32
	為替予約	-	-	-	-
	売建	8,456	-	10	10
	買建	502	-	0	0
	通貨オプション	-	-	-	-
	その他	-	-	-	-
	合計			41	41

(注) 1. 上記取引については時価評価を行い、評価損益を連結損益計算書に計上しております。

2. 時価の算定
割引現在価値等により算定しております。

当連結会計年度（2021年3月31日）

区分	種類	契約額等 (百万円)	契約額等のうち 1年超のもの (百万円)	時価 (百万円)	評価損益 (百万円)
金融商品 取引所	通貨先物 通貨オプション	- -	- -	- -	- -
店頭	通貨スワップ 為替予約	1,091	-	15	15
	売建	18,148	-	559	559
	買建	1,656	-	51	51
	通貨オプション	-	-	-	-
	その他	-	-	-	-
	合計			524	524

(注) 1. 上記取引については時価評価を行い、評価損益を連結損益計算書に計上しております。
2. 時価の算定
割引現在価値等により算定しております。

(3) 株式関連取引

該当ありません。

(4) 債券関連取引

該当ありません。

(5) 商品関連取引

該当ありません。

(6) クレジット・デリバティブ取引

該当ありません。

2. ヘッジ会計が適用されているデリバティブ取引

ヘッジ会計が適用されているデリバティブ取引について、取引の対象物の種類ごと、ヘッジ会計の方法別の連結決算日における契約額又は契約において定められた元本相当額及び時価並びに当該時価の算定方法は、次のとおりであります。なお、契約額等については、その金額自体がデリバティブ取引に係る市場リスクを示すものではありません。

(1) 金利関連取引

前連結会計年度（2020年3月31日）

ヘッジ会計 の方法	種類	主なヘッジ 対象	契約額等 (百万円)	契約額等のうち 1年超のもの (百万円)	時価 (百万円)
金利スワップ の特例処理	金利スワップ 受取変動・支払固定	貸出金	25,321	24,708	1,782
	合計				1,782

(注) 時価の算定
割引現在価値等により算定しております。

当連結会計年度（2021年3月31日）

ヘッジ会計 の方法	種類	主なヘッジ 対象	契約額等 (百万円)	契約額等のうち 1年超のもの (百万円)	時価 (百万円)
金利スワップ の特例処理	金利スワップ 受取変動・支払固定	貸出金	21,526	21,353	1,358
	合計				1,358

(注) 時価の算定
割引現在価値等により算定しております。

(2) 通貨関連取引
該当ありません。

(3) 株式関連取引
該当ありません。

(4) 債券関連取引
該当ありません。

(退職給付関係)

1. 採用している退職給付制度の概要

当行は、確定給付型の制度として、企業年金基金制度及び退職一時金制度を設けております。また、従業員の退職等に際して割増退職金を支払う場合があります。

なお、退職一時金制度には退職給付信託が設定されております。

退職一時金制度（非積立型制度ですが、退職給付信託を設定した結果、積立型制度となっているものがあります。）では、退職給付として給与と勤務期間に基づいた一時金を支給します。

連結子会社は、確定給付型の制度として、退職一時金制度を設けております。

2. 確定給付制度

(1) 退職給付債務の期首残高と期末残高の調整表

(百万円)

区分	前連結会計年度 (自 2019年4月1日 至 2020年3月31日)	当連結会計年度 (自 2020年4月1日 至 2021年3月31日)
退職給付債務の期首残高	29,899	28,891
勤務費用	887	830
利息費用	89	143
数理計算上の差異の発生額	477	300
退職給付の支払額	1,508	1,450
過去勤務費用の発生額	-	-
その他	-	-
退職給付債務の期末残高	28,891	28,715

(2) 年金資産の期首残高と期末残高の調整表

(百万円)

区分	前連結会計年度 (自 2019年4月1日 至 2020年3月31日)	当連結会計年度 (自 2020年4月1日 至 2021年3月31日)
年金資産の期首残高	22,143	21,696
期待運用収益	442	433
数理計算上の差異の発生額	834	1,084
事業主からの拠出額	670	650
退職給付の支払額	725	773
その他	-	-
年金資産の期末残高	21,696	23,091

(3) 退職給付債務及び年金資産の期末残高と連結貸借対照表に計上された退職給付に係る負債及び退職給付に係る資産の調整表

(百万円)

区分	前連結会計年度 (自 2019年4月1日 至 2020年3月31日)	当連結会計年度 (自 2020年4月1日 至 2021年3月31日)
積立型制度の退職給付債務	28,748	28,571
年金資産	21,696	23,091
非積立型制度の退職給付債務	7,051 143	5,480 143
連結貸借対照表に計上された負債と資産の純額	7,195	5,624

(百万円)

区分	前連結会計年度 (自 2019年4月1日 至 2020年3月31日)	当連結会計年度 (自 2020年4月1日 至 2021年3月31日)
退職給付に係る負債	7,195	5,624
退職給付に係る資産	-	-
連結貸借対照表に計上された負債と資産の純額	7,195	5,624

(4) 退職給付費用及びその内訳項目の金額

(百万円)

区分	前連結会計年度 (自 2019年4月1日 至 2020年3月31日)	当連結会計年度 (自 2020年4月1日 至 2021年3月31日)
勤務費用	887	830
利息費用	89	143
期待運用収益	442	433
数理計算上の差異の費用処理額	527	689
過去勤務費用の費用処理額	2	2
その他	48	47
確定給付制度に係る退職給付費用	1,112	1,279

(5) 退職給付に係る調整額

退職給付に係る調整額に計上した項目(税効果控除前)の内訳は次のとおりであります。

(百万円)

区分	前連結会計年度 (自 2019年4月1日 至 2020年3月31日)	当連結会計年度 (自 2020年4月1日 至 2021年3月31日)
過去勤務費用	2	2
数理計算上の差異	169	1,473
その他	-	-
合計	171	1,475

(6) 退職給付に係る調整累計額

退職給付に係る調整累計額に計上した項目(税効果控除前)の内訳は次のとおりであります。

(百万円)

区分	前連結会計年度 (自 2019年4月1日 至 2020年3月31日)	当連結会計年度 (自 2020年4月1日 至 2021年3月31日)
未認識過去勤務費用	15	12
未認識数理計算上の差異	3,078	1,605
その他	-	-
合計	3,094	1,618

(7) 年金資産に関する事項

年金資産合計に対する主な分類ごとの比率は、次のとおりであります。

区分	前連結会計年度 (自 2019年4月1日 至 2020年3月31日)	当連結会計年度 (自 2020年4月1日 至 2021年3月31日)
債券	28.3%	37.2%
株式	12.0%	22.7%
その他	59.7%	40.1%
合計	100.0%	100.0%

(注) 年金資産合計額には退職給付一時金制度に対し設定した退職給付信託が26.7%含まれております。

長期期待運用収益率の設定方法

年金資産の長期期待運用収益率を決定するため、現在及び予想される年金資産の配分と、年金資産を構成する多様な資産からの現在及び将来期待される長期の収益率を考慮しております。

(8) 数理計算上の計算基礎に関する事項

主要な数理計算上の計算基礎(加重平均で表しております。)

区分	前連結会計年度 (自 2019年4月1日 至 2020年3月31日)	当連結会計年度 (自 2020年4月1日 至 2021年3月31日)
割引率	0.5%	0.5%
長期期待運用収益率	2.0%	2.0%
予想昇給率	1.4%	1.4%

3. 確定拠出制度

該当ありません。

(ストック・オプション等関係)

1. スtock・オプションにかかる費用計上額および科目名

	前連結会計年度 (自 2019年4月1日 至 2020年3月31日)	当連結会計年度 (自 2020年4月1日 至 2021年3月31日)
営業経費	41百万円	43百万円

2. スtock・オプションの内容、規模及びその変動状況

(1) スtock・オプションの内容

(注) 1 「株式の種類別のストック・オプションの数」は株式数に換算して記載しております。

2 2017年10月1日付で普通株式10株を1株とする株式併合を実施いたしました。これにより、「株式の種類別のストック・オプションの数」が調整されております。

2013年ストック・オプション	
付与対象者の区分及び人数	当行の取締役 8名
株式の種類別のストック・オプションの数 (注) 1、2	当行普通株式 15,160株
付与日	2013年7月31日
権利確定条件	権利確定条件は定めていない。
対象勤務期間	対象勤務期間は定めていない。
権利行使期間	2013年8月1日から 2043年7月31日まで

2014年ストック・オプション	
付与対象者の区分及び人数	当行の取締役 8名
株式の種類別のストック・オプションの数 (注) 1、2	当行普通株式 12,350株
付与日	2014年7月31日
権利確定条件	権利確定条件は定めていない。
対象勤務期間	対象勤務期間は定めていない。
権利行使期間	2014年8月1日から 2044年7月31日まで

2015年ストック・オプション	
付与対象者の区分及び人数	当行の取締役 9名
株式の種類別のストック・オプションの数 (注) 1、2	当行普通株式 10,660株
付与日	2015年7月31日
権利確定条件	権利確定条件は定めていない。
対象勤務期間	対象勤務期間は定めていない。
権利行使期間	2015年8月1日から 2045年7月31日まで

2016年ストック・オプション	
付与対象者の区分及び人数	当行の取締役 9名
株式の種類別のストック・オプションの数 (注) 1、2	当行普通株式 19,480株
付与日	2016年7月29日
権利確定条件	権利確定条件は定めていない。
対象勤務期間	対象勤務期間は定めていない。
権利行使期間	2016年7月30日から 2046年7月29日まで

2017年ストック・オプション	
-----------------	--

付与対象者の区分及び人数	当行の取締役 9名
株式の種類別のストック・オプションの数 (注) 1、2	当行普通株式 13,000株
付与日	2017年7月31日
権利確定条件	権利確定条件は定めていない。
対象勤務期間	対象勤務期間は定めていない。
権利行使期間	2017年8月1日から 2047年7月31日まで

	2018年ストック・オプション
付与対象者の区分及び人数	当行の取締役 9名
株式の種類別のストック・オプションの数 (注) 1	当行普通株式 12,540株
付与日	2018年7月31日
権利確定条件	権利確定条件は定めていない。
対象勤務期間	対象勤務期間は定めていない。
権利行使期間	2018年8月1日から 2048年7月31日まで

	2019年ストック・オプション
付与対象者の区分及び人数	当行の取締役(監査等委員である取締役および非常勤取締役を除く。)および執行役員 12名
株式の種類別のストック・オプションの数 (注) 1	当行普通株式 18,080株
付与日	2019年7月31日
権利確定条件	権利確定条件は定めていない。
対象勤務期間	対象勤務期間は定めていない。
権利行使期間	2019年8月1日から 2049年7月31日まで

	2020年ストック・オプション
付与対象者の区分及び人数	当行の取締役(監査等委員である取締役および非常勤取締役を除く。)および執行役員 12名
株式の種類別のストック・オプションの数 (注) 1	当行普通株式 23,720株
付与日	2020年7月31日
権利確定条件	権利確定条件は定めていない。
対象勤務期間	対象勤務期間は定めていない。
権利行使期間	2020年8月1日から 2050年7月31日まで

(2) ストック・オプションの規模及びその変動状況

当連結会計年度(2021年3月期)において存在したストック・オプションを対象とし、ストック・オプションの数については、株式数に換算して記載しております。

ストック・オプションの数

(注) 2017年10月1日付で普通株式10株を1株とする株式併合を実施いたしました。これにより、ストック・オプションの数を換算した株式数が調整されております。

	2013年ストック・オプション
権利確定前(株)	
前連結会計年度末	
付与	
失効	
権利確定	
未確定残	
権利確定後(株)	
前連結会計年度末	5,030
権利確定	
権利行使	1,230
失効	
未行使残	3,800

	2014年ストック・オプション
権利確定前(株)	
前連結会計年度末	
付与	
失効	
権利確定	
未確定残	
権利確定後(株)	
前連結会計年度末	5,900
権利確定	
権利行使	1,800
失効	
未行使残	4,100

	2015年ストック・オプション
権利確定前(株)	
前連結会計年度末	
付与	
失効	
権利確定	
未確定残	
権利確定後(株)	
前連結会計年度末	6,710
権利確定	
権利行使	1,300
失効	
未行使残	5,410

	2016年ストック・オプション
権利確定前(株)	
前連結会計年度末	
付与	
失効	
権利確定	
未確定残	
権利確定後(株)	
前連結会計年度末	12,260
権利確定	
権利行使	2,380
失効	
未行使残	9,880

	2017年ストック・オプション
権利確定前(株)	
前連結会計年度末	
付与	
失効	
権利確定	
未確定残	
権利確定後(株)	
前連結会計年度末	8,240
権利確定	
権利行使	1,720
失効	
未行使残	6,520

	2018年ストック・オプション
権利確定前(株)	
前連結会計年度末	
付与	
失効	
権利確定	
未確定残	
権利確定後(株)	
前連結会計年度末	11,600
権利確定	
権利行使	1,970
失効	
未行使残	9,630

	2019年ストック・オプション
権利確定前(株)	
前連結会計年度末	
付与	
失効	
権利確定	18,080
未確定残	
権利確定後(株)	
前連結会計年度末	
権利確定	18,080
権利行使	2,780
失効	
未行使残	15,300

	2020年ストック・オプション
権利確定前(株)	
前連結会計年度末	
付与	23,720
失効	
権利確定	
未確定残	23,720
権利確定後(株)	
前連結会計年度末	
権利確定	
権利行使	
失効	
未行使残	

単価情報

(注) 2017年10月1日付で普通株式10株を1株とする株式併合を実施いたしました。これにより、「付与日における公正な評価単価」が調整されております。

2013年ストック・オプション	
権利行使価格	1株当たり1円
行使時平均株価	2,397円
付与日における公正な評価単価	1株当たり2,630円

2014年ストック・オプション	
権利行使価格	1株当たり1円
行使時平均株価	2,397円
付与日における公正な評価単価	1株当たり3,260円

2015年ストック・オプション	
権利行使価格	1株当たり1円
行使時平均株価	2,397円
付与日における公正な評価単価	1株当たり3,620円

2016年ストック・オプション	
権利行使価格	1株当たり1円
行使時平均株価	2,397円
付与日における公正な評価単価	1株当たり2,640円

2017年ストック・オプション	
権利行使価格	1株当たり1円
行使時平均株価	2,397円
付与日における公正な評価単価	1株当たり3,500円

2018年ストック・オプション	
権利行使価格	1株当たり1円
行使時平均株価	2,397円
付与日における公正な評価単価	1株当たり3,214円

2019年ストック・オプション	
権利行使価格	1株当たり1円
行使時平均株価	2,397円
付与日における公正な評価単価	1株当たり2,347円

2020年ストック・オプション	
権利行使価格	1株当たり1円
行使時平均株価	円
付与日における公正な評価単価	1株当たり1,870円

3. ストック・オプションの公正な評価単価の見積方法

(1) 使用した評価技法 ブラック・ショールズ方式

(2) 主な基礎数値及びその見積方法

株価変動性(注1)	32.909%
予想残存期間(注2)	4年
予想配当(注3)	1株当たり 100円
無リスク利率(注4)	0.172%

(注) 1 予想残存期間に対する期間(2016年7月31日から2020年7月31日までの日次)の株価実績に基づき算定しております。

2 付与日から権利行使されると見込まれる平均的な時期までの期間により見積りしております。

3 2020年3月実績によります。

4 予想残存期間に対応する国債の利回りであります。

4. ストック・オプションの権利確定数の見積方法

基本的には、将来の失効数の合理的な見積りは困難であるため、実績の失効数のみ反映させる方法を採用しております。

(税効果会計関係)

1. 繰延税金資産及び繰延税金負債の発生の主な原因別の内訳

	前連結会計年度 (2020年3月31日)	当連結会計年度 (2021年3月31日)
繰延税金資産		
貸倒引当金	3,053 百万円	3,247 百万円
退職給付に係る負債	2,191	1,714
減価償却費	504	486
有価証券	1,403	1,524
退職給付信託設定額	1,812	1,883
その他	800	803
繰延税金資産小計	9,765	9,660
評価性引当額	2,302	2,646
繰延税金資産合計	7,463	7,013
繰延税金負債		
その他有価証券評価差額金	2,555	3,313
その他	18	13
繰延税金負債合計	2,573	3,326
繰延税金資産(負債)の純額	4,889 百万円	3,687 百万円

2. 連結財務諸表提出会社の法定実効税率と税効果会計適用後の法人税等の負担率との間に重要な差異があるときの、当該差異の原因となった主な項目別の内訳

	前連結会計年度 (2020年3月31日)	当連結会計年度 (2021年3月31日)
法定実効税率	30.45 %	30.45 %
(調整)		
交際費等永久に損金に算入されない項目	0.67	0.57
受取配当金等永久に益金に算入されない項目	0.79	0.55
住民税均等割等	0.30	0.27
評価性引当額の増減()	2.89	2.85
その他	0.10	0.13
税効果会計適用後の法人税等の負担率	33.62 %	33.46 %

(資産除去債務関係)

資産除去債務のうち連結貸借対照表に計上しているもの

イ 当該資産除去債務の概要

店舗用土地または建物の不動産賃貸借契約に伴う原状回復義務や、法令に基づくアスベスト除去の義務等であります。

ロ 当該資産除去債務の金額の算定方法

建物の構造により、使用見込期間は取得から34～39年と見積もり、割引率は使用見込期間に応じたリスクフリーレートを使用して資産除去債務の金額を計算しております。

ハ 当該資産除去債務の総額の増減

	前連結会計年度 (自 2019年4月1日 至 2020年3月31日)	当連結会計年度 (自 2020年4月1日 至 2021年3月31日)
期首残高	135 百万円	138 百万円
有形固定資産の取得に伴う増加額	- 百万円	- 百万円
時の経過による調整額	2 百万円	1 百万円
資産除去債務の履行による減少額	- 百万円	- 百万円
期末残高	138 百万円	139 百万円

(セグメント情報等)

【セグメント情報】

1. 報告セグメントの概要

当行グループは当行および連結子会社6社で構成され、会社ごとの財務情報を当行の取締役会に報告しており、経営資源の配分の決定および業績を評価するため、定期的に検討を行っております。

当行グループは、銀行業務を中心にリース業務等金融サービスに係る事業を行っており、「銀行業」、「リース業」を報告セグメントとしております。

「銀行業」は、預金業務、貸出業務、内国・外国為替業務等を行っており、当行および当行からの受託業務を主たる業務としている連結子会社2社を集約しております。「リース業」は、総合リース業を行っている宮銀リース株式会社であります。

2. 報告セグメントごとの経常収益、利益又は損失、資産、負債その他の項目の金額の算定方法

報告されている事業セグメントの会計処理方法は、「連結財務諸表作成のための基本となる重要な事項」における記載と同一であります。報告セグメントの利益は、経常利益ベースの数値であり、セグメント間の内部経常収益は、第三者間取引価格に基づいております。

3. 報告セグメントごとの経常収益、利益又は損失、資産、負債その他の項目の金額に関する情報

前連結会計年度(自 2019年4月1日 至 2020年3月31日)

(単位:百万円)

	報告セグメント			その他	合計	調整額	連結財務諸表計上額
	銀行業	リース業	計				
経常収益							
外部顧客に対する経常収益	49,637	6,634	56,271	567	56,838	-	56,838
セグメント間の内部経常収益	1,068	320	1,388	366	1,755	1,755	-
計	50,705	6,955	57,660	933	58,594	1,755	56,838
セグメント利益	11,249	407	11,657	175	11,832	1,004	10,828
セグメント資産	3,316,169	17,381	3,333,551	4,812	3,338,364	13,287	3,325,076
その他の項目							
減価償却費	2,203	164	2,368	13	2,382	-	2,382
資金運用収益	36,177	0	36,177	32	36,210	1,038	35,172
資金調達費用	1,330	51	1,382	10	1,392	68	1,324
有形固定資産及び無形固定資産の増加額	4,511	215	4,727	5	4,733	-	4,733

(注) 1. 一般企業の売上高に代えて、それぞれ経常収益を記載しております。また、差異調整につきましては、経常収益と連結損益計算書の経常収益計上額との差異について記載しております。

2. 「その他」の区分は報告セグメントに含まれていない事業セグメントであり、信用保証業務等を含んでおります。

3. 調整額は次のとおりであります。

(1)セグメント利益の調整額 1,004百万円は、セグメント間の取引消去であります。

(2)セグメント資産の調整額 13,287百万円は、セグメント間の取引消去であります。

(3)資金運用収益の調整額 1,038百万円は、セグメント間の取引消去であります。

(4)資金調達費用の調整額 68百万円は、セグメント間の取引消去であります。

4. セグメント利益は、連結損益計算書の経常利益と調整を行っております。

当連結会計年度(自 2020年4月1日 至 2021年3月31日)

(単位:百万円)

	報告セグメント			その他	合計	調整額	連結財務諸表計上額
	銀行業	リース業	計				
経常収益							
外部顧客に対する経常収益	47,415	6,701	54,117	546	54,664	-	54,664
セグメント間の内部経常収益	96	323	419	367	787	787	-
計	47,511	7,025	54,537	914	55,451	787	54,664
セグメント利益	11,190	296	11,486	545	12,032	4	12,028
セグメント資産	3,644,914	17,325	3,662,239	5,031	3,667,271	13,405	3,653,865
その他の項目							
減価償却費	2,502	209	2,711	12	2,723	-	2,723
資金運用収益	34,761	0	34,761	24	34,786	38	34,748
資金調達費用	708	52	761	7	769	67	702
有形固定資産及び無形固定資産の増加額	2,231	301	2,533	1	2,535	-	2,535

(注) 1. 一般企業の売上高に代えて、それぞれ経常収益を記載しております。また、差異調整につきましては、経常収益と連結損益計算書の経常収益計上額との差異について記載しております。

2. 「その他」の区分は報告セグメントに含まれていない事業セグメントであり、信用保証業務等を含んでおります。

3. 調整額は次のとおりであります。

(1)セグメント利益の調整額 4百万円は、セグメント間の取引消去であります。

(2)セグメント資産の調整額 13,405百万円は、セグメント間の取引消去であります。

(3)資金運用収益の調整額 38百万円は、セグメント間の取引消去であります。

(4)資金調達費用の調整額 67百万円は、セグメント間の取引消去であります。

4. セグメント利益は、連結損益計算書の経常利益と調整を行っております。

【関連情報】

前連結会計年度(自 2019年4月1日 至 2020年3月31日)

1. サービスごとの情報

(単位:百万円)

	貸出業務	有価証券投資業務	役務取引業務	リース業務	その他	合計
外部顧客に対する経常収益	26,060	13,835	7,982	6,352	2,607	56,838

(注) 1. 一般企業の売上高に代えて、経常収益を記載しております。

2. その他には、償却債権取立益123百万円を含んでおります。

2. 地域ごとの情報

(1) 経常収益

当行グループは、本邦の外部顧客に対する経常収益に区分した金額が連結損益計算書の経常収益の90%を超えるため、記載を省略しております。

(2) 有形固定資産

当行グループは、本邦に所在している有形固定資産の金額が連結貸借対照表の有形固定資産の金額の90%を超えるため、記載を省略しております。

3. 主要な顧客ごとの情報

特定の顧客に対する経常収益で連結損益計算書の経常収益の10%以上を占めるものがないため、記載を省略しております。

当連結会計年度(自 2020年4月1日 至 2021年3月31日)

1. サービスごとの情報

(単位:百万円)

	貸出業務	有価証券 投資業務	役務取引 業務	リース業務	その他	合計
外部顧客に対する 経常収益	26,727	10,290	8,720	6,470	2,455	54,664

(注) 1. 一般企業の売上高に代えて、経常収益を記載しております。
2. その他には、償却債権取立益59百万円を含んでおります。

2. 地域ごとの情報

(1) 経常収益

当行グループは、本邦の外部顧客に対する経常収益に区分した金額が連結損益計算書の経常収益の90%を超えるため、記載を省略しております。

(2) 有形固定資産

当行グループは、本邦に所在している有形固定資産の金額が連結貸借対照表の有形固定資産の金額の90%を超えるため、記載を省略しております。

3. 主要な顧客ごとの情報

特定の顧客に対する経常収益で連結損益計算書の経常収益の10%以上を占めるものがないため、記載を省略しております。

【報告セグメントごとの固定資産の減損損失に関する情報】

該当事項はありません。

【報告セグメントごとののれんの償却額及び未償却残高に関する情報】

該当事項はありません。

【報告セグメントごとの負ののれん発生益に関する情報】

該当事項はありません。

【関連当事者情報】

記載すべき重要なものはありません。

(1株当たり情報)

	前連結会計年度 (自 2019年4月1日 至 2020年3月31日)	当連結会計年度 (自 2020年4月1日 至 2021年3月31日)
1株当たり純資産額	8,593円83銭	9,182円77銭
1株当たり当期純利益	413円44銭	463円63銭
潜在株式調整後 1株当たり当期純利益	412円01銭	461円74銭

(注)1 1株当たり純資産額の算定上の基礎は、次のとおりであります。

		前連結会計年度末 (2020年3月31日)	当連結会計年度末 (2021年3月31日)
純資産の部の合計額	百万円	148,541	158,585
純資産の部の合計額から控除する金額	百万円	409	191
うち新株予約権	百万円	187	191
うち非支配株主持分	百万円	222	-
普通株式に係る期末の純資産額	百万円	148,131	158,393
1株当たり純資産額の算定に用いられた 期末の普通株式の数	千株	17,236	17,248

(注)2 1株当たり当期純利益及び潜在株式調整後1株当たり当期純利益の算定上の基礎は、次のとおりであります。

		前連結会計年度 (自 2019年4月1日 至 2020年3月31日)	当連結会計年度 (自 2020年4月1日 至 2021年3月31日)
1株当たり当期純利益			
親会社株主に帰属する当期純利益	百万円	7,125	7,995
普通株主に帰属しない金額	百万円	-	-
普通株式に係る親会社株主に帰属する 当期純利益	百万円	7,125	7,995
普通株式の期中平均株式数	千株	17,235	17,246
潜在株式調整後 1株当たり当期純利益			
親会社株主に帰属する 当期純利益調整額	百万円	-	-
普通株式増加数	千株	60	70
うち新株予約権	千株	60	70
希薄化効果を有しないため、潜在株式 調整後1株当たり当期純利益の算定に 含めなかった潜在株式の概要			

(重要な後発事象)

該当事項はありません。

【連結附属明細表】

【社債明細表】

該当事項はありません。

【借入金等明細表】

区分	当期首残高 (百万円)	当期末残高 (百万円)	平均利率 (%)	返済期限
借入金	171,420	271,411	0.01	
再割引手形	-	-	-	
借入金	171,420	271,411	0.01	2021年4月～ 2026年2月
1年以内に返済予定の リース債務	-	-	-	
リース債務(1年以内に 返済予定のものを除く。)	-	-	-	

(注) 1 「平均利率」は、期末日現在の「利率」及び「当期末残高」により算出(加重平均)しております。

2 借入金及びリース債務の連結決算日後5年以内における返済額は次のとおりであります。

	1年以内	1年超2年以内	2年超3年以内	3年超4年以内	4年超5年以内
借入金 (百万円)	103,916	1,830	4,494	160,915	255
リース債務 (百万円)	-	-	-	-	-

銀行業は、預金の受入れ、コール・手形市場からの資金の調達・運用等を営業活動として行っているため、借入金等明細表については連結貸借対照表中「負債の部」の「借入金」の内訳を記載しております。

【資産除去債務明細表】

当連結会計年度期首および当連結会計年度末における資産除去債務の金額が、当連結会計年度期首および当連結会計年度末における負債および純資産の合計額の100分の1以下であるため、資産除去債務明細表の記載を省略しております。

(2) 【その他】

当連結会計年度における四半期情報

(累計期間)	第1四半期	第2四半期	第3四半期	当連結会計年度
経常収益(百万円)	13,223	26,285	39,628	54,664
税金等調整前四半期(当期)純利益(百万円)	3,277	5,999	9,361	12,024
親会社株主に帰属する四半期(当期)純利益(百万円)	2,302	4,115	6,417	7,995
1株当たり四半期(当期)純利益(円)	133.58	238.67	372.13	463.63

(注) 一般企業の売上高に代えて、経常収益を記載しております。

(会計期間)	第1四半期	第2四半期	第3四半期	第4四半期
1株当たり四半期純利益(円)	133.58	105.10	133.45	91.50

2 【財務諸表等】

(1) 【財務諸表】

【貸借対照表】

(単位：百万円)

	前事業年度 (2020年3月31日)	当事業年度 (2021年3月31日)
資産の部		
現金預け金	566,888	720,599
現金	7 40,627	7 35,348
預け金	7 526,260	7 685,251
コールローン	3,347	-
買入金銭債権	37	11
金銭の信託	13,000	14,000
有価証券	1, 7, 10 598,604	1, 7, 10 700,000
国債	172,017	115,708
地方債	187,157	279,706
社債	94,473	73,952
株式	31,559	52,830
その他の証券	113,395	177,802
貸出金	2, 3, 4, 5, 8 2,076,686	2, 3, 4, 5, 7, 8 2,157,703
割引手形	6 4,924	6 3,119
手形貸付	40,243	34,306
証書貸付	1,747,913	1,890,537
当座貸越	283,604	229,740
外国為替	1,521	1,794
外国他店預け	1,477	1,752
買入外国為替	0	-
取立外国為替	43	42
その他資産	24,938	23,194
前払費用	31	47
未収収益	2,294	2,271
金融派生商品	73	51
その他の資産	7 22,539	7 20,823
有形固定資産	9 23,224	9 22,980
建物	7,843	7,738
土地	13,401	13,401
リース資産	544	590
その他の有形固定資産	1,435	1,250
無形固定資産	4,640	4,555
ソフトウェア	4,575	4,491
その他の無形固定資産	64	64
繰延税金資産	3,845	3,095
支払承諾見返	6,036	5,177
貸倒引当金	7,776	8,979
資産の部合計	3,314,993	3,644,134

(単位：百万円)

	前事業年度 (2020年3月31日)	当事業年度 (2021年3月31日)
負債の部		
預金	7 2,457,136	7 2,803,722
当座預金	47,024	56,384
普通預金	1,634,630	1,921,350
貯蓄預金	15,579	16,046
通知預金	620	214
定期預金	715,974	722,995
定期積金	1,210	1,067
その他の預金	42,096	85,662
譲渡性預金	136,522	16,374
コールマネー	7 259,849	245,849
債券貸借取引受入担保金	7 130,964	7 138,240
借入金	7 164,127	7 264,544
借入金	164,127	264,544
外国為替	17	60
売渡外国為替	13	50
未払外国為替	4	9
その他負債	6,379	7,825
未決済為替借	25	19
未払法人税等	1,469	2,039
未払費用	1,017	1,009
前受収益	1,540	1,784
給付補填備金	1	1
金融派生商品	498	814
リース債務	593	651
資産除去債務	138	139
その他の負債	1,094	1,364
役員賞与引当金	37	35
退職給付引当金	3,957	3,861
睡眠預金払戻損失引当金	279	194
偶発損失引当金	123	147
再評価に係る繰延税金負債	2,185	2,185
支払承諾	6,036	5,177
負債の部合計	3,167,618	3,488,218
純資産の部		
資本金	14,697	14,697
資本剰余金	8,775	8,773
資本準備金	8,771	8,771
その他資本剰余金	3	1
利益剰余金	116,614	122,149
利益準備金	6,473	6,473
その他利益剰余金	110,140	115,675
別途積立金	101,401	107,401
繰越利益剰余金	8,739	8,274
自己株式	1,229	1,191
株主資本合計	138,857	144,429
その他有価証券評価差額金	5,539	8,504
土地再評価差額金	2,790	2,790
評価・換算差額等合計	8,330	11,294
新株予約権	187	191
純資産の部合計	147,374	155,915
負債及び純資産の部合計	3,314,993	3,644,134

【損益計算書】

(単位：百万円)

	前事業年度 (自 2019年 4月 1日 至 2020年 3月 31日)	当事業年度 (自 2020年 4月 1日 至 2021年 3月 31日)
経常収益	50,188	47,157
資金運用収益	36,177	34,761
貸出金利息	26,062	26,736
有価証券利息配当金	9,979	7,872
コールローン利息	41	4
預け金利息	3	2
その他の受入利息	89	145
役務取引等収益	7,995	8,732
受入為替手数料	2,180	2,183
その他の役務収益	5,815	6,548
その他業務収益	683	568
外国為替売買益	94	211
商品有価証券売買益	-	0
国債等債券売却益	588	294
金融派生商品収益	-	61
その他経常収益	5,332	3,096
償却債権取立益	123	59
株式等売却益	4,270	2,127
金銭の信託運用益	66	263
その他の経常収益	871	645
経常費用	39,115	36,139
資金調達費用	1,330	707
預金利息	193	163
譲渡性預金利息	16	6
コールマネー利息	186	25
債券貸借取引支払利息	507	133
借入金利息	12	6
金利スワップ支払利息	382	341
その他の支払利息	32	31
役務取引等費用	5,020	5,132
支払為替手数料	415	412
その他の役務費用	4,604	4,719
その他業務費用	2,963	2,241
商品有価証券売買損	0	-
国債等債券売却損	80	983
国債等債券償還損	2,742	1,257
金融派生商品費用	140	-
営業経費	24,853	25,417
その他経常費用	4,948	2,641
貸倒引当金繰入額	941	1,530
貸出金償却	402	290
株式等売却損	2,078	253
株式等償却	1,355	440
その他の経常費用	170	125
経常利益	11,072	11,017
特別利益	1	0
固定資産処分益	1	0
特別損失	66	4
固定資産処分損	66	4
税引前当期純利益	11,007	11,014
法人税、住民税及び事業税	3,549	3,762
法人税等調整額	221	7
法人税等合計	3,327	3,754
当期純利益	7,679	7,259

【株主資本等変動計算書】

前事業年度(自 2019年4月1日 至 2020年3月31日)

(単位：百万円)

	株主資本							
	資本金	資本剰余金			利益剰余金			
		資本準備金	その他資本剰余金	資本剰余金合計	利益準備金	その他利益剰余金		利益剰余金合計
					別途積立金	繰越利益剰余金		
当期首残高	14,697	8,771	3	8,774	6,473	93,101	11,138	110,713
当期変動額								
剰余金の配当							1,809	1,809
別途積立金の積立						8,300	8,300	-
当期純利益							7,679	7,679
自己株式の取得								
自己株式の処分			0	0				
土地再評価差額金の取崩							31	31
株主資本以外の項目の当期変動額(純額)								
当期変動額合計	-	-	0	0	-	8,300	2,398	5,901
当期末残高	14,697	8,771	3	8,775	6,473	101,401	8,739	116,614

	株主資本		評価・換算差額等			新株予約権	純資産合計
	自己株式	株主資本合計	その他有価証券評価差額金	土地再評価差額金	評価・換算差額等合計		
当期首残高	1,241	132,944	14,365	2,821	17,187	160	150,292
当期変動額							
剰余金の配当		1,809					1,809
別途積立金の積立		-					-
当期純利益		7,679					7,679
自己株式の取得	3	3					3
自己株式の処分	15	15					15
土地再評価差額金の取崩		31					31
株主資本以外の項目の当期変動額(純額)			8,825	31	8,857	26	8,830
当期変動額合計	11	5,913	8,825	31	8,857	26	2,917
当期末残高	1,229	138,857	5,539	2,790	8,330	187	147,374

当事業年度(自 2020年4月1日 至 2021年3月31日)

(単位：百万円)

	株主資本							
	資本金	資本剰余金			利益剰余金			
		資本準備金	その他資本剰余金	資本剰余金合計	利益準備金	その他利益剰余金		利益剰余金合計
					別途積立金	繰越利益剰余金		
当期首残高	14,697	8,771	3	8,775	6,473	101,401	8,739	116,614
当期変動額								
剰余金の配当							1,724	1,724
別途積立金の積立						6,000	6,000	-
当期純利益							7,259	7,259
自己株式の取得								
自己株式の処分			2	2				
株主資本以外の項目の当期変動額(純額)								
当期変動額合計	-	-	2	2	-	6,000	464	5,535
当期末残高	14,697	8,771	1	8,773	6,473	107,401	8,274	122,149

	株主資本		評価・換算差額等			新株予約権	純資産合計
	自己株式	株主資本合計	その他有価証券評価差額金	土地再評価差額金	評価・換算差額等合計		
当期首残高	1,229	138,857	5,539	2,790	8,330	187	147,374
当期変動額							
剰余金の配当		1,724					1,724
別途積立金の積立		-					-
当期純利益		7,259					7,259
自己株式の取得	3	3					3
自己株式の処分	41	39					39
株主資本以外の項目の当期変動額(純額)			2,964	-	2,964	4	2,969
当期変動額合計	38	5,571	2,964	-	2,964	4	8,540
当期末残高	1,191	144,429	8,504	2,790	11,294	191	155,915

【注記事項】

(重要な会計方針)

- 1 商品有価証券の評価基準及び評価方法
商品有価証券の評価は、時価法(売却原価は移動平均法により算定)により行っております。
- 2 有価証券の評価基準及び評価方法
(1) 有価証券の評価は、満期保有目的の債券については移動平均法による償却原価法(定額法)、子会社株式については移動平均法による原価法、その他有価証券については原則として決算日の市場価格等に基づく時価法(売却原価は移動平均法により算定)、ただし時価を把握することが極めて困難と認められるものについては移動平均法による原価法により行っております。
なお、その他有価証券の評価差額については、全部純資産直入法により処理しております。
(2) 有価証券運用を主目的とする単独運用の金銭の信託において信託財産として運用されている有価証券の評価は、時価法により行っております。
- 3 デリバティブ取引の評価基準及び評価方法
デリバティブ取引の評価は、時価法により行っております。
- 4 固定資産の減価償却の方法
(1) 有形固定資産(リース資産を除く)
有形固定資産は、定率法(ただし、1998年4月1日以後に取得した建物(建物附属設備を除く。))並びに2016年4月1日以後に取得した建物附属設備及び構築物については定額法)を採用しております。
なお、主な耐用年数は次のとおりであります。
建物 5年～50年
その他 3年～20年
(2) 無形固定資産(リース資産を除く)
無形固定資産は、定額法により償却しております。なお、自社利用のソフトウェアについては、行内における利用可能期間(5年)に基づいて償却しております。
(3) リース資産
所有権移転外ファイナンス・リース取引に係る「有形固定資産」中のリース資産は、リース期間を耐用年数とした定額法により償却しております。なお、残存価額については、リース契約上に残価保証の取決めがあるものは当該残価保証額とし、それ以外のものは零としております。
- 5 外貨建の資産及び負債の本邦通貨への換算基準
外貨建資産・負債は、決算日の為替相場による円換算額を付しております。
- 6 引当金の計上基準
(1) 貸倒引当金
貸倒引当金は、予め定めている償却・引当基準に則り、次のとおり計上しております。
破産、特別清算等法的に経営破綻の事実が発生している債務者(以下、「破綻先」という。)に係る債権及びそれと同等の状況にある債務者(以下、「実質破綻先」という。)に係る債権については、以下のなお書きに記載されている直接減額後の帳簿価額から、担保の処分可能見込額及び保証による回収可能見込額を控除し、その残額を計上しております。また、現在は経営破綻の状況にないが、今後経営破綻に陥る可能性が大きいと認められる債務者に係る債権については、債権額から、担保の処分可能見込額及び保証による回収可能見込額を控除し、その残額のうち、債務者の支払能力を総合的に判断し必要と認める額を計上しております。
上記以外の債権については、主として今後1年間の予想損失額又は今後3年間の予想損失額を見込んで計上しており、予想損失額は、1年間又は3年間の貸倒実績を基礎とした貸倒実績率の過去の一定期間における平均値に基づき損失率を求め、これに将来見込み等必要な修正を加えて算定しております。
すべての債権は、資産の自己査定基準に基づき、営業関連部署が資産査定を実施し、本部の審査部が査定結果を査察するとともに、更にこれらの部署から独立した資産監査部署が査定結果を監査しております。
なお、破綻先及び実質破綻先に対する担保・保証付債権等については、債権額から担保の評価額及び保証による回収が可能と認められる額を控除した残額を取立不能見込額として債権額から直接減額しており、その金額は1,554百万円(前事業年度末は1,887百万円)であります。
(2) 役員賞与引当金
役員賞与引当金は、役員への賞与の支払いに備えるため、役員に対する賞与の支給見込額のうち、当事業年度に帰属する額を計上しております。
(3) 退職給付引当金
退職給付引当金は、従業員の退職給付に備えるため、当事業年度末における退職給付債務及び年金資産の見込額に基づき、必要額を計上しております。また、退職給付債務の算定にあたり、退職給付見込額を当事業年度末までの期間に帰属させる方法については給付算定式基準によっております。なお、過去勤務費用及び数理計算上の差異の損益処理方法は次のとおりであります。
過去勤務費用
その発生時の従業員の平均残存勤務期間内の一定の年数(10年)による定額法により損益処理
数理計算上の差異
各事業年度の発生時の従業員の平均残存勤務期間内の一定の年数(10年)による定額法により按分した額を、それぞれ発生翌事業年度から損益処理
(4) 睡眠預金払戻損失引当金
睡眠預金払戻損失引当金は、負債計上を中止した預金について、預金者からの払戻請求に備えるため、将来の払戻請求に応じて発生する損失を見積り必要と認める額を計上しております。
(5) 偶発損失引当金
偶発損失引当金は、信用保証協会との責任共有制度において、信用保証協会への負担金の支払いに備えるため、将来の負担金支払見込額を計上しております。

7 ヘッジ会計の方法

金融資産・負債から生じる金利リスクをヘッジする目的で金利スワップ取引を利用しております。なお、金利スワップ取引で特例処理の適用要件を満たすものについては、金利スワップの特例処理を適用しております。

8 その他財務諸表作成のための基本となる重要な事項

(1) 退職給付に係る会計処理

退職給付に係る未認識数理計算上の差異及び未認識過去勤務費用の未処理額の会計処理の方法は、連結財務諸表におけるこれらの会計処理の方法と異なっております。

(2) 消費税等の会計処理

消費税及び地方消費税(以下、消費税等という。)の会計処理は、税抜方式によっております。ただし、有形固定資産に係る控除対象外消費税等は当事業年度の費用に計上しております。

(重要な会計上の見積り)

会計上の見積りにより当事業年度に係る財務諸表にその額を計上した項目であって、翌事業年度に係る財務諸表に重要な影響を及ぼす可能性があるものは、次のとおりです。

1. 貸倒引当金

(1) 当事業年度に係る財務諸表に計上した額

	当事業年度 (2021年3月31日)
貸倒引当金	8,979百万円

(2) 識別した項目に係る重要な会計上の見積りの内容に関する理解に資する情報

算出方法

貸倒引当金の算出方法は、「注記事項(重要な会計方針)6 引当金の計上基準(1) 貸倒引当金」に記載しております。

重要な仮定

(a) 債務者区分は、貸出先の財務情報等に基づき定例及び随時の見直しを行っておりますが、業績不振や財務的な困難に直面している貸出先の債務者区分は、貸出先の将来の事業計画の合理性及び実現可能性についての判断に依存している場合があります。事業計画における販売予測、経費削減見込および債務返済予定等の将来見込は、新型コロナウイルス感染症の影響や債務者の属する業種・業界における市場の成長性や価格動向等に基づき決定しております。

(b) 新型コロナウイルス感染症の感染拡大に伴う経済への影響は、当面続くものと想定し、特に当行の貸出金等の信用リスクに一定の影響があるとの仮定を置いております。こうした仮定のもと、当該影響により予想される損失に備えるため、足下の業績悪化の状況を考慮して行われた当事業年度末の自己査定結果に基づいて貸倒引当金を計上しております。なお、新型コロナウイルス感染症の感染拡大に伴う経済への影響に関する仮定については前事業年度における仮定から重要な変更はありません。

翌事業年度に係る財務諸表に及ぼす影響

個別貸出先の業績変化等により、当初の見積りに用いた仮定が変化した場合は、翌事業年度に係る財務諸表における貸倒引当金に重要な影響を及ぼす可能性があります。

また、新型コロナウイルス感染症の感染拡大に伴う経済への影響に関する仮定は不確実であり、新型コロナウイルス感染状況やその経済への影響が変化した場合には、損失額が増減する可能性があります。

(表示方法の変更)

(「会計上の見積りの開示に関する会計基準」(企業会計基準第31号 2020年3月31日)を当事業年度の年度末に係る財務諸表から適用し、財務諸表に重要な会計上の見積りに関する注記を記載しております。

ただし、当該注記においては、当該会計基準第11項ただし書きに定める経過的な取扱いに従って、前事業年度に係る内容については記載しておりません。

(貸借対照表関係)

1. 関係会社の株式又は出資金の総額

	前事業年度 (2020年3月31日)	当事業年度 (2021年3月31日)
株式	3,606百万円	3,658百万円
出資金	1,965百万円	2,823百万円

2. 貸出金のうち破綻先債権額及び延滞債権額は次のとおりであります。

	前事業年度 (2020年3月31日)	当事業年度 (2021年3月31日)
破綻先債権額	278百万円	324百万円
延滞債権額	19,777百万円	21,236百万円

なお、破綻先債権とは、元本又は利息の支払の遅延が相当期間継続していることその他の事由により元本又は利息の取立て又は弁済の見込みがないものとして未収利息を計上しなかった貸出金(貸倒償却を行った部分を除く。以下、「未収利息不計上貸出金」という。)のうち、法人税法施行令(昭和40年政令第97号)第96条第1項第3号のイからホまでに掲げる事由又は同項第4号に規定する事由が生じている貸出金であります。

また、延滞債権とは、未収利息不計上貸出金であって、破綻先債権及び債務者の経営再建又は支援を図ることを目的として利息の支払を猶予した貸出金以外の貸出金であります。

3. 貸出金のうち3ヵ月以上延滞債権額は次のとおりであります。

	前事業年度 (2020年3月31日)	当事業年度 (2021年3月31日)
貸出条件緩和債権額	7百万円	百万円

なお、3ヵ月以上延滞債権とは、元本又は利息の支払が、約定支払日の翌日から3月以上遅延している貸出金で、破綻先債権及び延滞債権に該当しないものであります。

4. 貸出金のうち貸出条件緩和債権額は次のとおりであります。

	前事業年度 (2020年3月31日)	当事業年度 (2021年3月31日)
貸出条件緩和債権額	9,702百万円	12,802百万円

なお、貸出条件緩和債権とは、債務者の経営再建又は支援を図ることを目的として、金利の減免、利息の支払猶予、元本の返済猶予、債権放棄その他の債務者に有利となる取決めを行った貸出金で破綻先債権、延滞債権及び3ヵ月以上延滞債権に該当しないものであります。

5. 破綻先債権額、延滞債権額、3ヵ月以上延滞債権額及び貸出条件緩和債権額の合計額は次のとおりであります。

	前事業年度 (2020年3月31日)	当事業年度 (2021年3月31日)
合計額	29,765百万円	34,363百万円

なお、上記2から5に掲げた債権額は、貸倒引当金控除前の金額であります。

6. 手形割引は、業種別委員会実務指針第24号に基づき金融取引として処理しております。これにより受け入れた商業手形及び買入外国為替等は、売却又は(再)担保という方法で自由に処分できる権利を有しておりますが、その額面金額は次のとおりであります。

	前事業年度 (2020年3月31日)	当事業年度 (2021年3月31日)
	4,924百万円	3,119百万円

7. 担保に供している資産は次のとおりであります。

	前事業年度 (2020年3月31日)	当事業年度 (2021年3月31日)
担保に供している資産		
現金	1,158百万円	- 百万円
預け金	1,040 "	1,041 "
有価証券	348,022 "	429,093 "
貸出金	"	20,285 "
計	350,220 "	450,420 "
担保資産に対応する債務		
預金	598 "	45,486 "
コールマネー	1,088 "	- "
債券貸借取引受入担保金	130,964 "	138,240 "
借入金	164,011 "	264,472 "

上記のほか、為替決済及びデリバティブ取引等の担保として、次のものを差し入れております。

	前事業年度 (2020年3月31日)	当事業年度 (2021年3月31日)
現金	17,007百万円	16,547百万円

また、その他の資産には、保証金が含まれておりますが、その金額は次のとおりであります。

	前事業年度 (2020年3月31日)	当事業年度 (2021年3月31日)
保証金	252百万円	251百万円

8. 当座貸越契約及び貸付金に係るコミットメントライン契約は、顧客からの融資実行の申し出を受けた場合に、契約上規定された条件について違反がない限り、一定の限度額まで資金を貸付けることを約する契約であります。これらの契約に係る融資未実行残高は次のとおりであります。

	前事業年度 (2020年3月31日)	当事業年度 (2021年3月31日)
融資未実行残高	475,001百万円	553,840百万円
うち原契約期間が1年以内のもの (又は任意の時期に無条件で取消可能なもの)	473,463百万円	550,181百万円

なお、これらの契約の多くは、融資実行されずに終了するものであるため、融資未実行残高そのものが必ずしも当行の将来のキャッシュ・フローに影響を与えるものではありません。これらの契約の多くには、金融情勢の変化、債権の保全及びその他相当の事由があるときは、当行が実行申し込みを受けた融資の拒絶又は契約極度額の減額をすることができる旨の条項が付けられております。また、契約時において必要に応じて不動産・有価証券等の担保を徴求するほか、契約後も定期的に予め定めている行内手続きに基づき顧客の業況等を把握し、必要に応じて契約の見直し、与信保全上の措置等を講じております。

9. 有形固定資産の圧縮記帳額

	前事業年度 (2020年3月31日)	当事業年度 (2021年3月31日)
圧縮記帳額	1,164百万円	1,164百万円
(当該事業年度の圧縮記帳額)	(- 百万円)	(- 百万円)

10. 「有価証券」中の社債のうち、有価証券の私募(金融商品取引法第2条第3項)による社債に対する保証債務の額

	前事業年度 (2020年3月31日)	当事業年度 (2021年3月31日)
	11,561百万円	19,148百万円

(有価証券関係)

子会社株式及び関連会社株式

前事業年度(2020年3月31日)

	貸借対照表計上額 (百万円)	時価 (百万円)	差額 (百万円)
子会社株式	-	-	-
関連会社株式	-	-	-
合計	-	-	-

当事業年度(2021年3月31日)

	貸借対照表計上額 (百万円)	時価 (百万円)	差額 (百万円)
子会社株式	-	-	-
関連会社株式	-	-	-
合計	-	-	-

(注) 時価を把握することが極めて困難と認められる子会社株式及び関連会社株式の貸借対照表計上額

(百万円)

	前事業年度 (2020年3月31日)	当事業年度 (2021年3月31日)
子会社株式	3,606	3,658
関連会社株式	-	-
合計	3,606	3,658

これらについては、市場価格がなく、時価を把握することが極めて困難と認められることから、「子会社株式及び関連会社株式」には含めておりません。

(税効果会計関係)

1. 繰延税金資産及び繰延税金負債の発生の主な原因別の内訳

	前事業年度 (2020年3月31日)	当事業年度 (2021年3月31日)
繰延税金資産		
貸倒引当金	2,774 百万円	3,037 百万円
退職給付引当金	1,205	1,175
減価償却費	503	486
有価証券	1,403	1,524
退職給付信託設定額	1,812	1,883
その他	763	769
繰延税金資産小計	8,463	8,876
評価性引当額	2,044	2,455
繰延税金資産合計	6,419	6,421
繰延税金負債		
その他有価証券評価差額金	2,555	3,313
その他	18	13
繰延税金負債合計	2,573	3,326
繰延税金資産(負債)の純額	3,845 百万円	3,095 百万円

2. 法定実効税率と税効果会計適用後の法人税等の負担率との間に重要な差異があるときの、当該差異の原因となった主な項目別の内訳

	前事業年度 (2020年3月31日)	当事業年度 (2021年3月31日)
法定実効税率	- %	30.45 %
(調整)		
交際費等永久に損金に算入されない項目	-	0.62
受取配当金等永久に益金に算入されない項目	-	0.62
住民税均等割等	-	0.28
評価性引当額の増減()	-	3.73
その他	-	0.38
税効果会計適用後の法人税等の負担率	- %	34.08 %

(注) 前事業年度は、法定実効税率と税効果会計適用後の法人税等の負担率との間の差異が法定実効税率の100分の5以下であるため注記を省略しております。

(重要な後発事象)

該当事項はありません。

【附属明細表】

【有形固定資産等明細表】

資産の種類	当期首残高 (百万円)	当期増加額 (百万円)	当期減少額 (百万円)	当期末残高 (百万円)	当期末減価 償却累計額 又は償却 累計額 (百万円)	当期償却額 (百万円)	差引当期末 残高 (百万円)
有形固定資産							
建物	31,313	436	79	31,670	23,932	540	7,738
土地	(4,976)	-	(-)	(4,976)	-	-	13,401
リース資産	13,401	-	-	13,401	-	-	590
その他の 有形固定資産	1,104	259	285	1,078	488	213	1,250
	5,500	371	81	5,790	4,539	553	
有形固定資産計	(4,976)		(-)	(4,976)			
	51,319	1,067	446	51,940	28,960	1,307	22,980
無形固定資産							
ソフトウェア	15,801	1,084	1,750	15,136	10,644	1,168	4,491
その他の 無形固定資産	180	-	-	180	116	0	64
無形固定資産計	15,982	1,084	1,750	15,316	10,761	1,168	4,555

(注) 土地及び有形固定資産計の当期首残高、当期減少額及び当期末残高欄における()内は、土地の再評価に関する法律(平成10年法律第34号)により行った土地の再評価実施前の帳簿価額との差額であります。

【引当金明細表】

区分	当期首残高 (百万円)	当期増加額 (百万円)	当期減少額 (目的使用) (百万円)	当期減少額 (その他) (百万円)	当期末残高 (百万円)
貸倒引当金					
一般貸倒引当金	1,046	1,255	-	1,046	1,255
個別貸倒引当金	6,730	7,724	327	6,402	7,724
うち非居住者向け債権分	-	-	-	-	-
特定海外債権引当勘定	-	-	-	-	-
役員賞与引当金	37	35	37	-	35
睡眠預金払戻損失引当金	279	194	73	206	194
偶発損失引当金	123	147	58	65	147
計	8,217	9,356	496	7,721	9,356

(注) 当期減少額(その他)欄に記載の減少額はそれぞれ次の理由によるものであります。

- 一般貸倒引当金・・・・・・洗替による取崩額
- 個別貸倒引当金・・・・・・洗替による取崩額
- 睡眠預金払戻損失引当金・・・・洗替による取崩額
- 偶発損失引当金・・・・・・洗替による取崩額

未払法人税等

区分	当期首残高 (百万円)	当期増加額 (百万円)	当期減少額 (目的使用) (百万円)	当期減少額 (その他) (百万円)	当期末残高 (百万円)
未払法人税等	1,469	2,039	1,469	-	2,039
未払法人税等	1,231	1,786	1,231	-	1,786
未払事業税	238	252	238	-	252

(2) 【主な資産及び負債の内容】

連結財務諸表を作成しているため記載を省略しております。

(3) 【その他】

該当ありません。

第6 【提出会社の株式事務の概要】

事業年度	4月1日から3月31日まで
定時株主総会	6月中
基準日	3月31日
剰余金の配当の基準日	9月30日 3月31日
1単元の株式数	100株
単元未満株式の買取り・ 売渡し 取扱場所 株主名簿管理人 買取り・売渡し 手数料	(特別口座) 福岡市中央区天神二丁目14番2号 日本証券代行株式会社 福岡支店 (特別口座) 東京都中央区日本橋茅場町一丁目2番4号 日本証券代行株式会社 株式の売買の委託に係る手数料相当額として別途定める金額
公告掲載方法	当銀行の公告方法は、電子公告とする。ただし、事故その他やむを得ない事由によつて電子公告による公告をすることができない場合は、宮崎日日新聞及び日本経済新聞に掲載して行う。 (当行ホームページアドレス http://www.miyagin.co.jp/)
株主に対する特典	ありません。

- (注) 1 株式等の取引に係る決済の合理化を図るための社債等の振替に関する法律等の一部を改正する法律(平成16年法律第88号)の施行に伴い、単元未満株式の買取り・売渡しを含む株式の取扱いは、原則として証券会社等の口座管理機関を経由して行うこととなっています。但し、特別口座に記録されている株式については、特別口座の口座管理機関である日本証券代行株式会社が直接取扱います。
- 2 当行の株主は、その有する単元未満株式について、次に掲げる権利以外の権利を行使することができない旨を定款に定めております。
- (1) 会社法第189条第2項各号に掲げる権利
 - (2) 会社法第166条第1項の規定による請求をする権利
 - (3) 株主の有する株式数に応じて募集株式の割当て及び募集新株予約権の割当てを受ける権利
 - (4) 株主の有する単元未満株式の数と併せて単元株式数となる数の株式を売り渡すことを請求する権利

第7 【提出会社の参考情報】

1 【提出会社の親会社等の情報】

当行には、親会社等はありません。

2 【その他の参考情報】

当事業年度の開始日から有価証券報告書提出日までの間に、次の書類を提出しております。

(1) 有価証券報告書及びその添付書類並びに確認書

事業年度 第135期(自 2019年4月1日 至 2020年3月31日)

2020年6月25日 関東財務局長に提出

(2) 内部統制報告書及びその添付書類

事業年度 第135期(自 2019年4月1日 至 2020年3月31日)

2020年6月25日 関東財務局長に提出

(3) 臨時報告書

企業内容等の開示に関する内閣府令第19条第2項第9号の2(株主総会における議決権行使の結果)に基づく臨時報告書であります。

2020年6月26日 関東財務局長に提出

(4) 臨時報告書の訂正報告書

訂正報告書(上記(3)臨時報告書の訂正報告書)

2020年10月5日 関東財務局長に提出

(5) 四半期報告書及び確認書

第136期第1四半期(自 2020年4月1日 至 2020年6月30日)

2020年8月13日 関東財務局長に提出

第136期第2四半期(自 2020年7月1日 至 2020年9月30日)

2020年11月24日 関東財務局長に提出

第136期第3四半期(自 2020年10月1日 至 2020年12月31日)

2021年2月12日 関東財務局長に提出

(6) 四半期報告書の訂正報告書及び確認書

第136期第2四半期(自 2020年7月1日 至 2020年9月30日)

2020年12月18日 関東財務局長に提出

第二部 【提出会社の保証会社等の情報】

該当事項はありません。

独立監査人の監査報告書及び内部統制監査報告書

2021年6月24日

株式会社 宮 崎 銀 行
取 締 役 会 御 中

有限責任監査法人 トー マ ツ
福 岡 事 務 所

指定有限責任社員
業務執行社員 公認会計士 宮 本 芳 樹

指定有限責任社員
業務執行社員 公認会計士 城 戸 昭 博

< 財務諸表監査 >

監査意見

当監査法人は、金融商品取引法第193条の2第1項の規定に基づく監査証明を行うため、「経理の状況」に掲げられている株式会社宮崎銀行の2020年4月1日から2021年3月31日までの連結会計年度の連結財務諸表、すなわち、連結貸借対照表、連結損益計算書、連結包括利益計算書、連結株主資本等変動計算書、連結キャッシュ・フロー計算書、連結財務諸表作成のための基本となる重要な事項、その他の注記及び連結附属明細表について監査を行った。

当監査法人は、上記の連結財務諸表が、我が国において一般に公正妥当と認められる企業会計の基準に準拠して、株式会社宮崎銀行及び連結子会社の2021年3月31日現在の財政状態並びに同日をもって終了する連結会計年度の経営成績及びキャッシュ・フローの状況を、全ての重要な点において適正に表示しているものと認める。

監査意見の根拠

当監査法人は、我が国において一般に公正妥当と認められる監査の基準に準拠して監査を行った。監査の基準における当監査法人の責任は、「連結財務諸表監査における監査人の責任」に記載されている。当監査法人は、我が国における職業倫理に関する規定に従って、会社及び連結子会社から独立しており、また、監査人としてのその他の倫理上の責任を果たしている。当監査法人は、意見表明の基礎となる十分かつ適切な監査証拠を入手したと判断している。

監査上の主要な検討事項

監査上の主要な検討事項とは、当連結会計年度の連結財務諸表の監査において、監査人が職業的専門家として特に重要であると判断した事項である。監査上の主要な検討事項は、連結財務諸表全体に対する監査の実施過程及び監査意見の形成において対応した事項であり、当監査法人は、当該事項に対して個別に意見を表明するものではない。

貸倒引当金の算定	
監査上の主要な検討事項の内容及び決定理由	監査上の対応
<p>会社は、当連結会計年度末の連結財務諸表において、貸出金（2,152,240百万円）等における将来の貸倒れによる損失に備え、貸倒引当金を9,827百万円計上している。</p> <p>会社は連結財務諸表の「注記事項(連結財務諸表作成のための基本となる重要な事項) 4 会計方針に関する事項 (5) 貸倒引当金の計上基準」に記載されているとおり、予め定められている償却・引当基準に則り、債務者の信用リスクの状況に応じた債務者区分ごとに貸倒引当金を算定している。また、債務者区分の決定は、資産の自己査定基準に基づき、営業関連部署が資産査定を実施し、本部の審査部が査定結果を査閲するとともに、更にこれらの部署から独立した資産監査部署が査定結果を監査している。</p> <p>連結財務諸表の「注記事項(重要な会計上の見積り)」に記載されているとおり、債務者の中には、財務的に困難な状態に直面し、業績不振に陥っているが、将来の業績及び財政状態の回復見込み等により、債務者区分を要注意先と判断している先がある。こうした場合に利用される事業計画は、債務者を取り巻く環境に左右される。また、新型コロナウイルス感染症の拡大など、昨今の経済環境から見積りの不確実性が認められる。これらの債務者のうち、特に未保全額が多額となっている債務者について債務者区分が要注意先から破綻懸念先に下方遷移すると貸倒引当金が大きく増加することとなる。</p> <p>このため当監査法人は、事業計画を主たる根拠として、債務者区分を要注意先と判断しており、かつ破綻懸念先に下方遷移した場合に業績に与える影響が相当程度大きいと認められる債務者の債務者区分判定について、監査上の主要な検討事項に該当すると判断した。</p>	<p>当監査法人は、事業計画を主たる根拠として、債務者区分を要注意先と判断している債務者における債務者区分判定の妥当性を検討するにあたり、主として以下の監査手続を実施した。</p> <ul style="list-style-type: none"> ・ 債務者が作成した事業計画は、営業店において検証された後、審査部による承認を経て債務者区分が判定される。このため、審査部が営業店の検証結果を十分に審査し、当該事業計画の実行可能性等を検証する体制となっているか、関連資料を閲覧し、その内部統制の有効性を評価した。 ・ 実績と事業計画とを比較し、その達成状況を検討することで、事業計画で採用した仮定が合理的であり、事業計画の実現可能性が高いことを評価した。 ・ 事業計画において採用した仮定について、債務者が属する業界や地方公共団体等が公表している統計数値等と比較することで、その仮定が合理的であり、事業計画の実現可能性が高いことを評価した。

連結財務諸表に対する経営者及び監査等委員会の責任

経営者の責任は、我が国において一般に公正妥当と認められる企業会計の基準に準拠して連結財務諸表を作成し適正に表示することにある。これには、不正又は誤謬による重要な虚偽表示のない連結財務諸表を作成し適正に表示するために経営者が必要と判断した内部統制を整備及び運用することが含まれる。

連結財務諸表を作成するに当たり、経営者は、継続企業の前提に基づき連結財務諸表を作成することが適切であるかどうかを評価し、我が国において一般に公正妥当と認められる企業会計の基準に基づいて継続企業に関する事項を開示する必要がある場合には当該事項を開示する責任がある。

監査等委員会の責任は、財務報告プロセスの整備及び運用における取締役の職務の執行を監視することにある。

連結財務諸表監査における監査人の責任

監査人の責任は、監査人が実施した監査に基づいて、全体としての連結財務諸表に不正又は誤謬による重要な虚偽表示がないかどうかについて合理的な保証を得て、監査報告書において独立の立場から連結財務諸表に対する意見を表明することにある。虚偽表示は、不正又は誤謬により発生する可能性があり、個別に又は集計すると、連結財務諸表の利用者の意思決定に影響を与えると合理的に見込まれる場合に、重要性があると判断される。

監査人は、我が国において一般に公正妥当と認められる監査の基準に従って、監査の過程を通じて、職業的専門家としての判断を行い、職業的懐疑心を保持して以下を実施する。

- ・ 不正又は誤謬による重要な虚偽表示リスクを識別し、評価する。また、重要な虚偽表示リスクに対応した監査手続を立案し、実施する。監査手続の選択及び適用は監査人の判断による。さらに、意見表明の基礎となる十分かつ適切な監査証拠を入手する。
- ・ 連結財務諸表監査の目的は、内部統制の有効性について意見表明するためのものではないが、監査人は、リスク評価の実施に際して、状況に応じた適切な監査手続を立案するために、監査に関連する内部統制を検討する。
- ・ 経営者が採用した会計方針及びその適用方法の適切性、並びに経営者によって行われた会計上の見積りの合理性及び関連する注記事項の妥当性を評価する。
- ・ 経営者が継続企業を前提として連結財務諸表を作成することが適切であるかどうか、また、入手した監査証拠に基づき、継続企業の前提に重要な疑義を生じさせるような事象又は状況に関して重要な不確実性が認められるかどうか結論付ける。継続企業の前提に関する重要な不確実性が認められる場合は、監査報告書において連結財務諸表の注記事項に注意を喚起すること、又は重要な不確実性に関する連結財務諸表の注記事項が適切でない場合は、連結財務諸表に対して除外事項付意見を表明することが求められている。監査人の結論は、監査報告書日までに入手した監査証拠に基づいているが、将来の事象や状況により、企業は継続企業として存続できなくなる可能性がある。
- ・ 連結財務諸表の表示及び注記事項が、我が国において一般に公正妥当と認められる企業会計の基準に準拠しているかどうかとともに、関連する注記事項を含めた連結財務諸表の表示、構成及び内容、並びに連結財務諸表が基礎となる取引や会計事象を適正に表示しているかどうかを評価する。
- ・ 連結財務諸表に対する意見を表明するために、会社及び連結子会社の財務情報に関する十分かつ適切な監査証拠を入手する。監査人は、連結財務諸表の監査に関する指示、監督及び実施に関して責任がある。監査人は、単独で監査意見に対して責任を負う。

監査人は、監査等委員会に対して、計画した監査の範囲とその実施時期、監査の実施過程で識別した内部統制の重要な不備を含む監査上の重要な発見事項、及び監査の基準で求められているその他の事項について報告を行う。

監査人は、監査等委員会に対して、独立性についての我が国における職業倫理に関する規定を遵守したこと、並びに監査人の独立性に影響を与えると合理的に考えられる事項、及び阻害要因を除去又は軽減するためにセーフガードを講じている場合はその内容について報告を行う。

監査人は、監査等委員会と協議した事項のうち、当連結会計年度の連結財務諸表の監査で特に重要であると判断した事項を監査上の主要な検討事項と決定し、監査報告書において記載する。ただし、法令等により当該事項の公表が禁止されている場合や、極めて限定的ではあるが、監査報告書において報告することにより生じる不利益が公共の利益を上回ると合理的に見込まれるため、監査人が報告すべきでないと判断した場合は、当該事項を記載しない。

< 内部統制監査 >

監査意見

当監査法人は、金融商品取引法第193条の2第2項の規定に基づく監査証明を行うため、株式会社宮崎銀行の2021年3月31日現在の内部統制報告書について監査を行った。

当監査法人は、株式会社宮崎銀行が2021年3月31日現在の財務報告に係る内部統制は有効であると表示した上記の内部統制報告書が、我が国において一般に公正妥当と認められる財務報告に係る内部統制の評価の基準に準拠して、財務報告に係る内部統制の評価結果について、全ての重要な点において適正に表示しているものと認める。

監査意見の根拠

当監査法人は、我が国において一般に公正妥当と認められる財務報告に係る内部統制の監査の基準に準拠して内部統制監査を行った。財務報告に係る内部統制の監査の基準における当監査法人の責任は、「内部統制監査における監査人の責任」に記載されている。当監査法人は、我が国における職業倫理に関する規定に従って、会社及び連結子会社から独立しており、また、監査人としてのその他の倫理上の責任を果たしている。当監査法人は、意見表明の基礎となる十分かつ適切な監査証拠を入手したと判断している。

内部統制報告書に対する経営者及び監査等委員会の責任

経営者の責任は、財務報告に係る内部統制を整備及び運用し、我が国において一般に公正妥当と認められる財務報告に係る内部統制の評価の基準に準拠して内部統制報告書を作成し適正に表示することにある。

監査等委員会の責任は、財務報告に係る内部統制の整備及び運用状況を監視、検証することにある。

なお、財務報告に係る内部統制により財務報告の虚偽の記載を完全には防止又は発見することができない可能性がある。

内部統制監査における監査人の責任

監査人の責任は、監査人が実施した内部統制監査に基づいて、内部統制報告書に重要な虚偽表示がないかどうかについて合理的な保証を得て、内部統制監査報告書において独立の立場から内部統制報告書に対する意見を表明することにある。

監査人は、我が国において一般に公正妥当と認められる財務報告に係る内部統制の監査の基準に従って、監査の過程を通じて、職業的専門家としての判断を行い、職業的懐疑心を保持して以下を実施する。

- ・ 内部統制報告書における財務報告に係る内部統制の評価結果について監査証拠を入手するための監査手続を実施する。内部統制監査の監査手続は、監査人の判断により、財務報告の信頼性に及ぼす影響の重要性に基づいて選択及び適用される。
- ・ 財務報告に係る内部統制の評価範囲、評価手続及び評価結果について経営者が行った記載を含め、全体としての内部統制報告書の表示を検討する。
- ・ 内部統制報告書における財務報告に係る内部統制の評価結果に関する十分かつ適切な監査証拠を入手する。監査人は、内部統制報告書の監査に関する指示、監督及び実施に関して責任がある。監査人は、単独で監査意見に対して責任を負う。

監査人は、監査等委員会に対して、計画した内部統制監査の範囲とその実施時期、内部統制監査の実施結果、識別した内部統制の開示すべき重要な不備、その是正結果、及び内部統制の監査の基準で求められているその他の事項について報告を行う。

監査人は、監査等委員会に対して、独立性についての我が国における職業倫理に関する規定を遵守したこと、並びに監査人の独立性に影響を与えると合理的に考えられる事項、及び阻害要因を除去又は軽減するためにセーフガードを講じている場合はその内容について報告を行う。

利害関係

会社及び連結子会社と当監査法人又は業務執行社員との間には、公認会計士法の規定により記載すべき利害関係はない。

以上

() 1 上記は監査報告書の原本に記載された事項を電子化したものであり、その原本は当行（有価証券報告書提出会社）が別途保管しております。

2 XBRLデータは監査の対象には含まれていません。

独立監査人の監査報告書

2021年6月24日

株式会社 宮 崎 銀 行
取 締 役 会 御 中

有限責任監査法人 トー マ ツ
福 岡 事 務 所

指定有限責任社員	公認会計士 宮 本 芳 樹
業務執行社員	
指定有限責任社員	公認会計士 城 戸 昭 博
業務執行社員	

監査意見

当監査法人は、金融商品取引法第193条の2第1項の規定に基づく監査証明を行うため、「経理の状況」に掲げられている株式会社宮崎銀行の2020年4月1日から2021年3月31日までの第136期事業年度の財務諸表、すなわち、貸借対照表、損益計算書、株主資本等変動計算書、重要な会計方針、その他の注記及び附属明細表について監査を行った。

当監査法人は、上記の財務諸表が、我が国において一般に公正妥当と認められる企業会計の基準に準拠して、株式会社宮崎銀行の2021年3月31日現在の財政状態及び同日をもって終了する事業年度の経営成績を、全ての重要な点において適正に表示しているものと認める。

監査意見の根拠

当監査法人は、我が国において一般に公正妥当と認められる監査の基準に準拠して監査を行った。監査の基準における当監査法人の責任は、「財務諸表監査における監査人の責任」に記載されている。当監査法人は、我が国における職業倫理に関する規定に従って、会社から独立しており、また、監査人としてのその他の倫理上の責任を果たしている。当監査法人は、意見表明の基礎となる十分かつ適切な監査証拠を入手したと判断している。

監査上の主要な検討事項

監査上の主要な検討事項とは、当事業年度の財務諸表の監査において、監査人が職業的専門家として特に重要であると判断した事項である。監査上の主要な検討事項は、財務諸表全体に対する監査の実施過程及び監査意見の形成において対応した事項であり、当監査法人は、当該事項に対して個別に意見を表明するものではない。

貸倒引当金の算定

連結財務諸表の監査報告書に記載されている監査上の主要な検討事項（貸倒引当金の算定）と同一内容であるため、記載を省略している。

財務諸表に対する経営者及び監査等委員会の責任

経営者の責任は、我が国において一般に公正妥当と認められる企業会計の基準に準拠して財務諸表を作成し適正に表示することにある。これには、不正又は誤謬による重要な虚偽表示のない財務諸表を作成し適正に表示するために経営者が必要と判断した内部統制を整備及び運用することが含まれる。

財務諸表を作成するに当たり、経営者は、継続企業の前提に基づき財務諸表を作成することが適切であるかどうかを評価し、我が国において一般に公正妥当と認められる企業会計の基準に基づいて継続企業に関する事項を開示する必要がある場合には当該事項を開示する責任がある。

監査等委員会の責任は、財務報告プロセスの整備及び運用における取締役の職務の執行を監視することにある。

財務諸表監査における監査人の責任

監査人の責任は、監査人が実施した監査に基づいて、全体としての財務諸表に不正又は誤謬による重要な虚偽表示がないかどうかについて合理的な保証を得て、監査報告書において独立の立場から財務諸表に対する意見を表明することにある。虚偽表示は、不正又は誤謬により発生する可能性があり、個別に又は集計すると、財務諸表の利用者の意思決定に影響を与えると合理的に見込まれる場合に、重要性があると判断される。

監査人は、我が国において一般に公正妥当と認められる監査の基準に従って、監査の過程を通じて、職業的専門家としての判断を行い、職業的懐疑心を保持して以下を実施する。

- ・ 不正又は誤謬による重要な虚偽表示リスクを識別し、評価する。また、重要な虚偽表示リスクに対応した監査手続を立案し、実施する。監査手続の選択及び適用は監査人の判断による。さらに、意見表明の基礎となる十分かつ適切な監査証拠を入手する。
- ・ 財務諸表監査の目的は、内部統制の有効性について意見表明するためのものではないが、監査人は、リスク評価の実施に際して、状況に応じた適切な監査手続を立案するために、監査に関連する内部統制を検討する。
- ・ 経営者が採用した会計方針及びその適用方法の適切性、並びに経営者によって行われた会計上の見積りの合理性及び関連する注記事項の妥当性を評価する。
- ・ 経営者が継続企業を前提として財務諸表を作成することが適切であるかどうか、また、入手した監査証拠に基づき、継続企業の前提に重要な疑義を生じさせるような事象又は状況に関して重要な不確実性が認められるかどうか結論付ける。継続企業の前提に関する重要な不確実性が認められる場合は、監査報告書において財務諸表の注記事項に注意を喚起すること、又は重要な不確実性に関する財務諸表の注記事項が適切でない場合は、財務諸表に対して除外事項付意見を表明することが求められている。監査人の結論は、監査報告書日までに入手した監査証拠に基づいているが、将来の事象や状況により、企業は継続企業として存続できなくなる可能性がある。
- ・ 財務諸表の表示及び注記事項が、我が国において一般に公正妥当と認められる企業会計の基準に準拠しているかどうかとともに、関連する注記事項を含めた財務諸表の表示、構成及び内容、並びに財務諸表が基礎となる取引や会計事象を適正に表示しているかどうかを評価する。

監査人は、監査等委員会に対して、計画した監査の範囲とその実施時期、監査の実施過程で識別した内部統制の重要な不備を含む監査上の重要な発見事項、及び監査の基準で求められているその他の事項について報告を行う。

監査人は、監査等委員会に対して、独立性についての我が国における職業倫理に関する規定を遵守したこと、並びに監査人の独立性に影響を与えると合理的に考えられる事項、及び阻害要因を除去又は軽減するためにセーフガードを講じている場合はその内容について報告を行う。

監査人は、監査等委員会と協議した事項のうち、当事業年度の財務諸表の監査で特に重要であると判断した事項を監査上の主要な検討事項と決定し、監査報告書において記載する。ただし、法令等により当該事項の公表が禁止されている場合や、極めて限定的ではあるが、監査報告書において報告することにより生じる不利益が公共の利益を上回ると合理的に見込まれるため、監査人が報告すべきでないと判断した場合は、当該事項を記載しない。

利害関係

会社と当監査法人又は業務執行社員との間には、公認会計士法の規定により記載すべき利害関係はない。

以上

-
- () 1 上記は監査報告書の原本に記載された事項を電子化したものであり、その原本は当行（有価証券報告書提出会社）が別途保管しております。
2 XBRLデータは監査の対象には含まれていません。