

【表紙】

【提出書類】	有価証券報告書
【根拠条文】	金融商品取引法第24条第1項
【提出先】	近畿財務局長
【提出日】	平成26年6月30日
【事業年度】	第92期(自平成25年4月1日至平成26年3月31日)
【会社名】	株式会社池田泉州銀行
【英訳名】	The Senshu Ikeda Bank, Ltd.
【代表者の役職氏名】	取締役頭取 藤田博久
【本店の所在の場所】	大阪府大阪市北区茶屋町18番14号
【電話番号】	大阪(06)6375局1005番
【事務連絡者氏名】	取締役企画部長 宮田浩二
【最寄りの連絡場所】	大阪府大阪市北区茶屋町18番14号 株式会社池田泉州銀行 企画部
【電話番号】	大阪(06)6375局3595番
【事務連絡者氏名】	取締役企画部長 宮田浩二
【縦覧に供する場所】	該当事項ありません。

第一部 【企業情報】

第1 【企業の概況】

1 【主要な経営指標等の推移】

(1) 当連結会計年度の前4連結会計年度及び当連結会計年度に係る次に掲げる主要な経営指標等の推移

		平成21年度	平成22年度	平成23年度	平成24年度	平成25年度
		(自平成21年 4月1日 至平成22年 3月31日)	(自平成22年 4月1日 至平成23年 3月31日)	(自平成23年 4月1日 至平成24年 3月31日)	(自平成24年 4月1日 至平成25年 3月31日)	(自平成25年 4月1日 至平成26年 3月31日)
連結経常収益	百万円	66,151	117,308	116,007	111,597	104,315
連結経常利益	百万円	6,413	7,481	10,792	12,749	17,570
連結当期純利益	百万円	7,373	7,652	3,770	10,095	16,678
連結包括利益	百万円		7,938	4,956	30,121	9,236
連結純資産額	百万円	85,149	170,415	158,466	190,318	190,415
連結総資産額	百万円	2,689,604	4,879,786	4,991,035	5,003,605	5,352,880
1株当たり純資産額	円	755.66	3,140.45	3,287.86	3,792.57	3,788.83
1株当たり当期純利益金額	円	188.46	146.15	84.12	211.04	348.64
潜在株式調整後1株 当たり当期純利益金額	円	186.89				-
自己資本比率	%	3.13	3.46	3.15	3.62	3.38
連結自己資本利益率	%	10.45	6.03	2.30	5.96	9.19
連結株価収益率	倍					-
営業活動による キャッシュ・フロー	百万円	186,798	114,105	115,474	87,103	284,995
投資活動による キャッシュ・フロー	百万円	184,748	140,169	124,259	58,342	183,507
財務活動による キャッシュ・フロー	百万円	185	9,236	1,722	7,164	9,706
現金及び現金同等物の 期末残高	百万円	72,139	141,335	130,996	95,361	206,317
従業員数 [外、平均臨時従業員数]	人	1,581 [781]	3,125 [1,400]	3,069 [1,279]	3,009 [1,200]	2,869 [1,193]

- (注) 1 平成21年度の計数については、合併前の当行の計数を記載しており、合併前の株式会社泉州銀行の計数を合算しておりません。なお、平成22年度の計数については、平成22年4月1日より企業結合したものとみなして作成しております。(以下、当有価証券報告書において同様であります。)
- 2 当行及び連結子会社の消費税及び地方消費税の会計処理は、主として税抜方式によっております。
- 3 平成22年度以降の潜在株式調整後1株当たり当期純利益金額については、潜在株式がないので記載しておりません。
- 4 「1株当たり純資産額」、「1株当たり当期純利益金額」及び「潜在株式調整後1株当たり当期純利益金額」(以下、「1株当たり情報」という。)の算定に当たっては、「1株当たり当期純利益に関する会計基準」(企業会計基準第2号)及び「1株当たり当期純利益に関する会計基準の適用指針」(企業会計基準適用指針第4号)を適用しております。
- また、これら1株当たり情報の算定上の基礎は、「第5 経理の状況」中、1「(1)連結財務諸表」の「1株当たり情報」に記載しております。
- 5 自己資本比率は、(期末純資産の部合計 - 期末少数株主持分)を期末資産の部の合計で除して算出しております。
- 6 平成21年度以降の連結株価収益率については、当行の普通株式が平成21年9月25日に上場廃止となっているため記載しておりません。
- 7 従業員数には嘱託及び臨時従業員の平均人員数を[]内に外数で記載しております。

(2) 当行の当事業年度の前4事業年度及び当事業年度に係る主要な経営指標等の推移

回次		第88期	第89期	第90期	第91期	第92期					
決算年月		平成22年 3月	平成23年 3月	平成24年 3月	平成25年 3月	平成26年 3月					
経常収益	百万円	58,722	100,984	104,074	99,754	92,884					
経常利益	百万円	5,935	5,786	7,716	9,492	13,517					
当期純利益	百万円	7,104	6,343	2,050	8,075	14,746					
資本金	百万円	50,710	50,710	50,710	50,710	50,710					
発行済株式総数	千株	普通株式	35,587	普通株式	35,587	普通株式	47,837	普通株式	47,837	普通株式	47,837
		第一種優先株式	6,000	第一種優先株式	6,000						
		第二種優先株式	6,250	第二種優先株式	6,250						
純資産額	百万円	84,045	167,782	154,130	176,259	172,956					
総資産額	百万円	2,674,747	4,869,023	4,982,234	4,993,344	5,338,605					
預金残高	百万円	2,314,245	4,357,005	4,407,710	4,512,893	4,617,334					
貸出金残高	百万円	1,670,505	3,512,391	3,527,485	3,563,023	3,584,827					
有価証券残高	百万円	830,784	1,081,565	1,203,706	1,193,126	1,399,377					
1株当たり純資産額	円	747.21	3,100.33	3,221.99	3,684.57	3,615.53					
1株当たり配当額 (内1株当たり 中間配当額)	円 (円)	普通株式	93	普通株式	108	普通株式	118	普通株式	210	普通株式	113
		第一種優先株式	196	第一種優先株式	196						
		第二種優先株式	204.5	第二種優先株式	204						
		(普通株式)	()	(普通株式)	()	(普通株式)	()	(普通株式)	()	(普通株式)	(-)
		(第一種優先株式)	()	(第一種優先株式)	()						
		(第二種優先株式)	()	(第二種優先株式)	()						
1株当たり当期純利益金額	円	178.16	109.38	45.74	168.81	308.26					
潜在株式調整後1株当たり当期純利益金額	円	176.77				-					
自己資本比率	%	3.14	3.44	3.09	3.52	3.23					
自己資本利益率	%	10.10	5.03	1.27	4.88	8.44					
株価収益率	倍					-					
配当性向	%	52.20	98.73	257.97	124.40	36.65					
従業員数 [外、平均臨時従業員数]	人	1,378 [486]	2,839 [928]	2,781 [874]	2,711 [817]	2,608 [982]					

- (注) 1 第88期(平成22年3月)の計数については、合併前の当行の計数を記載しており、合併前の株式会社泉州銀行の計数を合算していません。なお、第89期(平成23年3月)の計数については、合併までの株式会社泉州銀行の計数を合算していません。(以下、当有価証券報告書において同様であります。)
- 2 消費税及び地方消費税の会計処理は、税抜方式によっております。
- 3 第90期(平成24年3月)の1株当たり配当額には、その他資本剰余金からの配当218円を含めておりません。
- 4 第89期(平成23年3月)以降の潜在株式調整後1株当たり当期純利益金額については、潜在株式がないので記載していません。
- 5 「1株当たり純資産額」、「1株当たり当期純利益金額」及び「潜在株式調整後1株当たり当期純利益金額」の算定に当たっては、「1株当たり当期純利益に関する会計基準」(企業会計基準第2号)及び「1株当たり当期純利益に関する会計基準の適用指針」(企業会計基準適用指針第4号)を適用しております。
- 6 自己資本比率は、期末純資産の部合計を期末資産の部の合計で除して算出しております。
- 7 第88期(平成22年3月期)以降の株価収益率については、当行の普通株式が平成21年9月25日に上場廃止となっているため記載していません。
- 8 従業員数には嘱託及び臨時従業員の平均人員数を[]内に外数で記載しております。

2 【沿革】

昭和26年 1月25日	株式会社泉州銀行、設立
昭和26年 2月 5日	株式会社泉州銀行、営業開始
昭和26年 9月 1日	株式会社池田銀行、設立
昭和26年10月 1日	株式会社池田銀行、営業開始
昭和27年11月 1日	株式会社池田銀行、池田市城南に本店移転
昭和34年 6月29日	株式会社泉州銀行、岸和田市宮本町に本店移転
昭和38年 8月22日	株式会社池田銀行、大阪証券取引所市場第二部に株式上場
昭和46年10月 8日	株式会社池田銀行、東京証券取引所市場第二部に株式上場
昭和47年 2月 1日	株式会社池田銀行、大阪証券取引所及び東京証券取引所両市場において市場第一部に指定替え
昭和47年 4月 1日	株式会社泉州銀行、大阪証券取引所市場第二部に株式上場
昭和48年 2月 1日	株式会社泉州銀行、大阪証券取引所市場第一部に指定替え
昭和48年 7月20日	京阪神総合保証株式会社(現池田泉州信用保証株式会社、連結子会社)設立
昭和50年 4月 1日	近畿信用保証株式会社(連結子会社)設立
昭和58年 2月 1日	株式会社ジェーアイ(現株式会社池田泉州JCB、連結子会社)設立
昭和58年 4月 1日	泉銀ビジネスサービス株式会社(現池田泉州ビジネスサービス株式会社、連結子会社)設立
昭和60年 6月10日	池田ソフト株式会社(現池田泉州システム株式会社、連結子会社)設立
昭和60年10月23日	泉銀総合リース株式会社(連結子会社)設立
昭和61年 4月 1日	池銀リース株式会社(現池田泉州リース株式会社、連結子会社)設立
昭和62年 4月 1日	池銀投資顧問株式会社(現池田泉州投資顧問株式会社、連結子会社)設立
昭和63年 7月11日	池銀オフィスサービス株式会社(現池田泉州オフィスサービス株式会社、連結子会社)設立
平成元年 3月 6日	池銀抵当証券株式会社(現池田泉州キャピタル株式会社、連結子会社)設立
平成 2年 9月 5日	株式会社ディーアイ(連結子会社)設立
平成 2年11月 2日	株式会社ブイアイ(現株式会社池田泉州VC、連結子会社)設立
平成 3年10月28日	池田モーゲージサービス株式会社(現池田泉州モーゲージサービス株式会社、連結子会社)設立
平成17年 1月 4日	株式会社池田銀行、コンピュータの基幹システムをNTTデータ地銀共同センターへ移行
平成19年 2月22日	株式会社池田銀行、大阪梅田池銀ビル竣工、大阪梅田本部開設
平成21年 9月25日	株式会社池田銀行、東京証券取引所市場第一部及び大阪証券取引所市場第一部を上場廃止 株式会社泉州銀行、大阪証券取引所市場第一部を上場廃止
平成21年10月 1日	株式会社池田銀行と株式会社泉州銀行は、共同株式移転により完全親会社となる持株会社「株式会社池田泉州ホールディングス」を設立
平成22年 5月 1日	株式会社池田銀行と株式会社泉州銀行は合併し、株式会社池田泉州銀行となり、大阪府北区に本店移転
平成24年 1月 4日	旧株式会社池田銀行、旧株式会社泉州銀行の基幹系システムを、旧株式会社池田銀行のシステムであるNTTデータ地銀共同センターへ統合
平成25年 1月 4日	エス・アイ・ティー・ピー準備株式会社(現池田泉州ターンアラウンド・パートナーズ株式会社、連結子会社)及びエス・アイ・シー・ピー準備株式会社(現池田泉州コーポレート・パートナーズ株式会社、連結子会社)設立
平成25年 3月15日	池田泉州ファイナンス株式会社(連結子会社)設立

3 【事業の内容】

当行及び当行の関係会社は、「銀行業」の単一セグメントであるため、セグメント情報を記載しておりません。そのため、事業の種類別の事業の内容を記載しております。

当行及び当行の関係会社は、親会社である株式会社池田泉州ホールディングスのもと、当行、連結子会社28社及び持分法適用関連会社3社で構成されており、銀行業務を中心にリース業務、信用保証業務、クレジットカード業務などの金融サービスを提供しております。

当行及び当行の関係会社の事業に係る位置づけは、次のとおりであります。

〔銀行業務〕

当行の本店及び支店134カ店、出張所5カ所において、預金業務、貸出業務、商品有価証券売買業務、有価証券投資業務、内国為替業務、外国為替業務、社債受託及び登録業務等の受託等業務並びに附帯業務(代理業務、債務の保証、証券投資信託・保険商品の窓口販売業務、証券仲介業務等)を行っております。また、子会社の池田泉州ターンアラウンド・パートナーズ株式会社及び池田泉州コーポレート・パートナーズ株式会社において、貸出業務を行っております。

〔リース業務〕

子会社の池田泉州リース株式会社及び泉銀総合リース株式会社において、産業機械、工作機械、電子計算機・事務用機器等のリース業務を行っております。

〔信用保証業務〕

子会社の池田泉州信用保証株式会社及び近畿信用保証株式会社において、当行の住宅ローン等の保証業務を行っております。

〔クレジットカード業務〕

子会社の株式会社池田泉州JCB、株式会社ディーアイ及び株式会社池田泉州VCの3社において、クレジットカード業務等を行っております。

〔その他業務〕

上記の業務のほか、子会社・関連会社において、ベンチャーキャピタル業務、コンピューターソフト開発・販売業務、投資助言業務・投資一任業務、情報サービス提供業務、貸金業務を行っております。また、子会社・関連会社において、当行の従属業務(現金精算・印刷・事務代行業務、人材派遣業務、担保不動産評価・調査業務、駅のATMの企画・運営業務等)を行っております。

[事業系統図]

当行及び当行の関係会社の事業系統図は次のとおりであります。(平成26年3月31日現在)

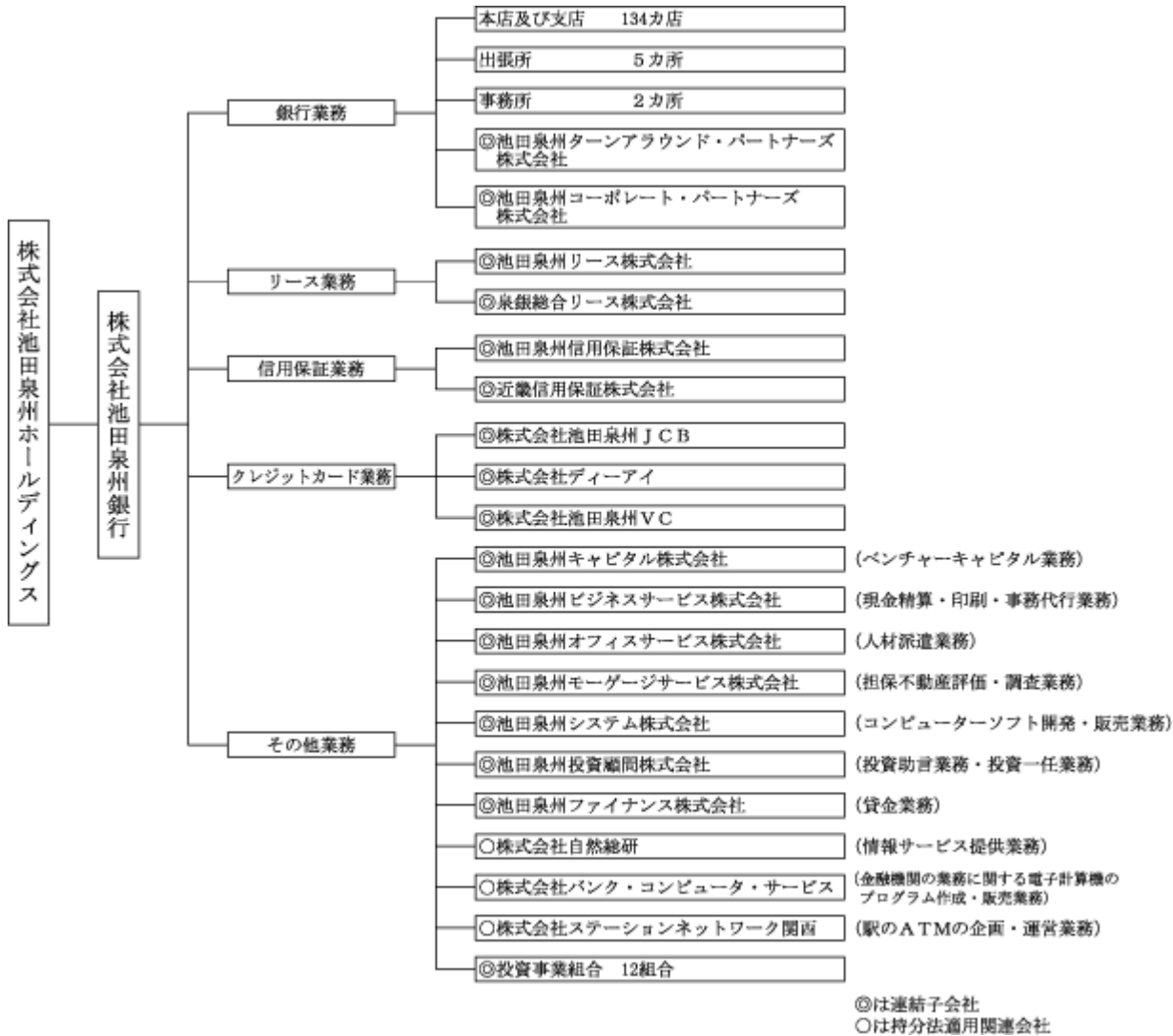

- (注) 1 平成25年4月1日に、株式会社ブイアイは、株式会社池田泉州VCに社名変更いたしました。
- 2 池田泉州キャピタルニュービジネスファンド4号投資事業有限責任組合は新規設立により、当連結会計年度より連結の範囲に含めております。
- 3 前連結会計年度において連結子会社であった株式会社ジェーアイ(現商号 株式会社池田泉州JCB)と株式会社泉州カードは、平成25年7月1日に株式会社ジェーアイを存続会社として合併いたしました。
- 4 前連結会計年度において連結子会社であった池銀キャピタルニュービジネスファンド1号投資事業有限責任組合は清算が終了したため、連結の範囲から除外しております。

4 【関係会社の状況】

名称	住所	資本金 又は出資金 (百万円)	主要な事業 の内容	議決権の 所有割合 (被所有 割合) (%)	当行との関係内容				
					役員の 兼任等 (人)	資金 援助	営業上の取引	設備の 賃貸借	業務 提携
(親会社) 株式会社池田泉 州ホールディン グス	大阪市北区	79,811	銀行持株会社	被所有 100.00 () []	11 (11)		経営管理 預金取引関係 金銭貸借関係	当行より建 物の一部賃 借	
(連結子会社) 池田泉州ター ンアラウンド・ パートナーズ株 式会社	大阪市北区	100	銀行業務	100.00 () []	3 (2)		預金取引関係		
池田泉州コー ポレート・パー トナーズ株式 会社	大阪市北区	100	銀行業務	100.00 () []	3 (2)		預金取引関係		
池田泉州リース 株式会社	大阪市中央区	50	リース業務	81.00 (54.50) []			預金取引関係 金銭貸借関係 リース取引関 係	当行より建 物の一部賃 借	
泉銀総合リース 株式会社	大阪府岸和田市	120	リース業務	95.60 () []	3 ()		預金取引関係 金銭貸借関係 リース取引関 係		
池田泉州信用保 証株式会社	大阪府池田市	180	信用保証業務	48.38 (8.56) []	1 ()		預金取引関係 保証取引関係	当行より建 物の一部賃 借	
近畿信用保証株 式会社	大阪府貝塚市	100	信用保証業務	100.00 () []	2 ()		預金取引関係 保証取引関係	当行より建 物の一部賃 借	
株式会社池田泉 州JCB	大阪府池田市	60	クレジットカード 業務	85.37 (34.76) []	1 (1)		預金取引関係 金銭貸借関係 保証取引関係		
株式会社ディー アイ	大阪府池田市	30	クレジットカード 業務	90.00 (59.16) []	1 (1)		預金取引関係 金銭貸借関係		
株式会社池田泉 州VC	大阪府池田市	40	クレジットカード 業務	100.00 (95.00) []	1 (1)		預金取引関係 金銭貸借関係		
池田泉州キャピ タル株式会社	大阪市北区	90	ベンチャーキャ ピタル業務	100.00 (92.41) []	3 ()		預金取引関係 金銭貸借関係		
池田泉州ビジネ スサービス株式 会社	大阪市北区	30	現金精算・印 刷・事務代行業 務	100.00 () []	1 ()		預金取引関係 業務受託関係	当行より建 物の一部賃 借	
池田泉州オフィ スサービス株式 会社	大阪府池田市	20	人材派遣業務	100.00 () []	3 ()		預金取引関係 人材派遣関係	当行より建 物の一部賃 借	
池田泉州モー ゲージサービス 株式会社	大阪府箕面市	20	担保不動産評 価・調査業務	100.00 () []	1 ()		預金取引関係 業務受託関係		
池田泉州システ ム株式会社	大阪市北区	50	コンピューター ソフト開発・販 売業務	63.10 (58.10) []	4 ()		預金取引関係 業務受託関係	当行より建 物の一部賃 借	
池田泉州投資顧 問株式会社	大阪市中央区	120	投資助言業務・ 投資一任業務	100.00 (70.04) []	3 ()		預金取引関係 業務受託関係		
池田泉州ファイ ナンス株式会社	大阪市北区	10	貸金業務	100.00 (100.00) []			預金取引関係 金銭貸借関係		
池銀キャピタル ニュービジネス ファンド2号投 資事業有限責任 組合	大阪市北区	600	ベンチャー企業 への投資業務				預金取引関係		

名称	住所	資本金 又は出資金 (百万円)	主要な事業 の内容	議決権の 所有割合 (被所有 割合) (%)	当行との関係内容				
					役員の 兼任等 (人)	資金 援助	営業上の取引	設備の 賃貸借	業務 提携
池銀キャピタル ニュービジネス ファンド3号投資 事業有限責任 組合	大阪市北区	1,000	ベンチャー企業 への投資業務				預金取引関係		
池田泉州キャピ タルニュービジ ネスファンド4 号投資事業有 限責任組合	大阪市北区	500	ベンチャー企業 への投資業務				預金取引関係		
池銀キャピタル 夢仕込ファンド 2号投資事業有 限責任組合	大阪市北区	200	ベンチャー企業 への投資業務				預金取引関係		
池銀キャピタル 夢仕込ファンド 3号投資事業有 限責任組合	大阪市北区	200	ベンチャー企業 への投資業務				預金取引関係		
池銀キャピタル 夢仕込ファンド KGI投資事業 組合	大阪市北区	100	ベンチャー企業 への投資業務				預金取引関係		
池銀キャピタル 夢仕込ファンド D・I投資事業 組合	大阪市北区	100	ベンチャー企業 への投資業務				預金取引関係		
池銀キャピタル 夢仕込ファンド PCI投資事業 有限責任組合	大阪市北区	100	ベンチャー企業 への投資業務				預金取引関係		
池銀キャピタル 夢仕込ファンド KI投資事業有 限責任組合	大阪市北区	100	ベンチャー企業 への投資業務				預金取引関係		
池田泉州キャピ タル事業承継 ファンド絆投資 事業有限責任組 合	大阪市北区	1,000	ベンチャー企業 への投資業務				預金取引関係		
池田泉州キャピ タル夢仕込ファ ンドOI投資事 業有限責任組合	大阪市北区	100	ベンチャー企業 への投資業務				預金取引関係		
J S 企業 育 成 ファンド投資事 業有限責任組合	東京都千代田区	400	投資事業有限責 任組合						
(持分法適用関連 会社)									
株式会社自然総 研	大阪府池田市	80	情報サービス提 供業務	15.00 (7.50) []	4 (2)		預金取引関係 業務受託関係		
株式会社バン ク・コンピュー タ・サービス	大阪府泉佐野市	400	金融機関の業務 に関する電子計 算機のプログラ ム作成、販売業 務	45.00 () []	3 (1)		預金取引関係 業務受託関係	当行より建 物の一部賃 借	
株式会社ステ ーションネット ワーク関西	大阪市北区	100	駅のATMの企 画、運営業務	40.00 (35.00) []	3 (1)		預金取引関係 金銭貸借関係 業務受託関係		

(注) 1 当行グループは、「銀行業」の単一セグメントであるため、セグメント情報を記載していません。そのため、「主要な事業の内容」欄には、事業の種類を記載してあります。

2 上記関係会社のうち、特定子会社に該当する会社はありません。

3 上記関係会社のうち、有価証券報告書又は有価証券届出書を提出している会社は、株式会社池田泉州ホールディングスであります。

4 「議決権の所有割合(被所有割合)」欄の()内は子会社による間接所有の割合(内書き)、[]内は「自己と出資、人事、資金、技術、取引等において緊密な関係があることにより自己の意思と同一の内容の議決権を行使すると認められる者」又は「自己の意思と同一の内容の議決権を行使することに同意している者」による所有割合(外書き)であります。

5 「当行との関係内容」の「役員の兼任等」欄の()内は、当行の役員(内書き)であります。

5 【従業員の状況】

(1) 連結会社における従業員数

平成26年3月31日現在

	銀行業務	リース業務	信用保証業務	クレジット カード業務	その他業務	合計
従業員数(人)	2,613 [982]	30 [8]	34 [35]	40 [15]	152 [153]	2,869 [1,193]

- (注) 1 従業員数は、嘱託及び臨時従業員1,156人を含んでおりません。
 2 嘱託及び臨時従業員数は、[]内に年間の平均人員を外書きで記載しております。
 3 当行グループは、「銀行業」の単一セグメントであるため、セグメント情報を記載しておりません。そのため、事業の種類別の従業員数を記載しております。
 4 従業員数は、執行役員を含んでおりません。

(2) 当行の従業員数

平成26年3月31日現在

従業員数(人)	平均年齢(歳)	平均勤続年数(年)	平均年間給与(千円)
2,608 [982]	35.8	13.1	6,134

- (注) 1 従業員数は、嘱託及び臨時従業員951人を含んでおりません。
 2 当行グループは、「銀行業」の単一セグメントであるため、セグメント情報を記載しておりません。なお、当行の従業員はすべて銀行業務に属しております。
 3 嘱託及び臨時従業員数は、[]内に年間の平均人員を外書きで記載しております。
 4 平均年間給与は、賞与及び基準外賃金を含んでおります。
 5 当行の従業員組合は、池田泉州銀行職員組合と池田泉州銀行従業員組合の2つがあり、組合員数は池田泉州銀行職員組合1,829人、池田泉州銀行従業員組合1人であります。双方の組合とも労使間においては特記すべき事項はありません。
 6 従業員数は、執行役員16人を含んでおりません。

第2 【事業の状況】

1 【業績等の概要】

・業績

当連結会計年度におけるわが国経済は、デフレからの早期脱却と経済再生の実現に向け、これまでとは質・量とも次元の異なる経済財政政策が、政府・日本銀行により強力に推進される中、個人消費は雇用・所得環境が改善するもとで堅調に推移しており、企業収益が改善傾向を続けるなど、景気は緩やかな回復基調となりました。

物価情勢につきましては、国内企業物価は、国際商品市況や為替相場の動きを背景に、緩やかに上昇しました。消費者物価（除く生鮮食品）は、電気料金の上昇や堅調な個人消費を背景に、前年比プラスに転じて推移しました。

金融面につきましては、日本銀行による量的・質的金融緩和のもとで、マネタリーベースが大きく増加し、無担保コールレート（翌日物）が0.1%を下回る水準で推移しました。長期金利は、日本国債利回り（10年物）が、一旦史上最低金利（0.315%）をつけたものの、5月には、1%近傍まで上昇するなど乱高下を繰り返したあとは低下基調となり、3月末には0.6%前半での推移となりました。

株価につきましては、日本銀行の金融緩和や米株高、円安進展を手掛かりに上昇して始まり、5月には日経平均は16,000円に迫る水準にまで上昇しました。その後、海外株の軟調などの影響を受け、6月には12,000円台半ばまで下落したものの、9月に入ると、2020年の東京五輪開催の決定、円安傾向などを受け上昇基調となり、12月末には16,000円を超える水準まで上昇しました。その後、円高方向の動きなどを受けて下落し、3月末の日経平均は14,000円台後半となりました。

当連結会計年度の経常収益は、前連結会計年度比72億82百万円減少して、1,043億15百万円となりました。また、当連結会計年度の経常費用は、前連結会計年度比121億4百万円減少して、867億44百万円となりました。この結果、経常利益は、前連結会計年度比48億21百万円増加し、175億70百万円となりました。また、当期純利益は、前連結会計年度比65億83百万円増加し、166億78百万円となりました。

セグメントの業績につきましては、当行グループの報告セグメントが銀行業のみであり、当行グループの業績における「その他」の重要性が乏しいため、記載を省略しております。

・キャッシュ・フローの状況

現金及び現金同等物の当連結会計年度末残高は、前連結会計年度末比1,109億55百万円増加して、2,063億17百万円となりました。

（営業活動によるキャッシュ・フロー）

営業活動によるキャッシュ・フローは、前連結会計年度比3,720億98百万円増加して、2,849億95百万円の収入となりました。

（投資活動によるキャッシュ・フロー）

投資活動によるキャッシュ・フローは、前連結会計年度比2,418億49百万円減少して、1,835億7百万円の支出となりました。

（財務活動によるキャッシュ・フロー）

財務活動によるキャッシュ・フローは、前連結会計年度比168億70百万円増加して、97億6百万円の収入となりました。

(1) 国内・国際業務部門別収支

当連結会計年度の資金運用収支は、国際業務部門では前連結会計年度比16.5%増加しましたが、国内業務部門では前連結会計年度比6.8%減少した結果、合計では前連結会計年度比5.2%、28億61百万円減少しました。

当連結会計年度の役務取引等収支は、国際業務部門では前連結会計年度比76.3%減少しましたが、国内業務部門では前連結会計年度比7.6%増加した結果、合計では前連結会計年度比7.1%、8億43百万円増加しました。

当連結会計年度のその他業務収支は、国内業務部門では前連結会計年度比87.6%減少し、国際業務部門でも前連結会計年度比100.2%減少した結果、合計では前連結会計年度比97.5%、90億25百万円減少しました。

種類	期別	国内業務部門	国際業務部門	合計
		金額(百万円)	金額(百万円)	金額(百万円)
資金運用収支	前連結会計年度	51,298	3,742	55,040
	当連結会計年度	47,821	4,358	52,179
うち資金運用収益	前連結会計年度	59,971	4,519	103 64,387
	当連結会計年度	55,642	5,442	150 60,935
うち資金調達費用	前連結会計年度	8,672	777	103 9,346
	当連結会計年度	7,821	1,084	150 8,755
役務取引等収支	前連結会計年度	11,759	59	11,819
	当連結会計年度	12,648	14	12,662
うち役務取引等収益	前連結会計年度	17,711	202	17,914
	当連結会計年度	19,065	184	19,250
うち役務取引等費用	前連結会計年度	5,951	143	6,095
	当連結会計年度	6,416	170	6,587
その他業務収支	前連結会計年度	1,975	7,276	9,252
	当連結会計年度	245	17	227
うちその他業務収益	前連結会計年度	8,530	8,140	126 16,543
	当連結会計年度	5,076	1,743	6,820
うちその他業務費用	前連結会計年度	6,554	863	126 7,290
	当連結会計年度	4,831	1,761	6,592

(注) 1 国内業務部門は、国内店及び連結子会社の円建取引であります。

2 国際業務部門は、国内店の外貨建取引であります。ただし、円建対非居住者取引、特別国際金融取引勘定分等は国際業務部門に含めております。

3 資金調達費用は、金銭の信託運用見合費用(前連結会計年度36百万円、当連結会計年度43百万円)を控除して表示しております。

4 資金運用収益及び資金調達費用の合計欄の上段の計数は、国内業務部門と国際業務部門の間の資金貸借の利息であります。

5 その他業務収益及びその他業務費用の合計欄の上段の計数は、国内業務部門と国際業務部門の間に相殺される金融派生商品損益であります。

(2) 国内・国際業務部門別資金運用 / 調達の状況

当連結会計年度の資金運用勘定平均残高は、国内業務部門では、貸出金並びに有価証券が増加したことを中心に、前連結会計年度比1.9%増加しました。また、国際業務部門でも、貸出金並びに有価証券が増加したことを中心に、前連結会計年度比46.2%増加しました。この結果、資金運用勘定平均残高合計は、前連結会計年度比3.6%増加しました。

当連結会計年度の資金調達勘定平均残高は、国内業務部門では、預金並びに借入金が増加したことを中心に、前連結会計年度比2.2%増加しました。また、国際業務部門でも、預金並びに債券貸借取引受入担保金が増加したことを中心に、前連結会計年度比42.8%増加しました。この結果、資金調達勘定平均残高合計は、前連結会計年度比3.8%増加しました。

次に、当連結会計年度の資金運用利回りについては、国内業務部門では、主に貸出金利回り並びに有価証券利回りを中心に、前連結会計年度比0.12%低下し、国際業務部門でも、主に貸出金利回り並びに有価証券利回りを中心に、前連結会計年度比0.33%低下しました。この結果、資金運用利回り全体では、前連結会計年度比0.12%低下しました。

当連結会計年度の資金調達利回りについては、国内業務部門では、主に預金利回りを中心に、前連結会計年度比0.03%低下し、国際業務部門でも、借入金利回り並びに債券貸借取引受入担保金利回りを中心に、前連結会計年度比0.01%低下しました。この結果、資金調達利回り全体では、前連結会計年度比0.02%低下しました。

国内業務部門

種類	期別	平均残高	利息	利回り
		金額(百万円)	金額(百万円)	(%)
資金運用勘定	前連結会計年度	(42,928) 4,567,727	(103) 59,971	1.31
	当連結会計年度	(68,430) 4,653,190	(150) 55,642	1.19
うち貸出金	前連結会計年度	3,501,478	54,607	1.55
	当連結会計年度	3,516,990	50,922	1.44
うち商品有価証券	前連結会計年度	90	0	0.38
	当連結会計年度	115	0	0.32
うち有価証券	前連結会計年度	971,687	5,138	0.52
	当連結会計年度	1,013,814	4,441	0.43
うちコールローン 及び買入手形	前連結会計年度	43,656	47	0.10
	当連結会計年度	47,158	52	0.11
うち買現先勘定	前連結会計年度			
	当連結会計年度			
うち債券貸借取引 支払保証金	前連結会計年度			
	当連結会計年度			
うち預け金	前連結会計年度	6,600	16	0.24
	当連結会計年度	5,355	30	0.56
資金調達勘定	前連結会計年度	4,504,547	8,672	0.19
	当連結会計年度	4,603,126	7,821	0.16
うち預金	前連結会計年度	4,395,603	6,682	0.15
	当連結会計年度	4,486,404	5,950	0.13
うち譲渡性預金	前連結会計年度	962	0	0.00
	当連結会計年度	4,118	1	0.02
うちコールマネー 及び売渡手形	前連結会計年度	1,515	1	0.12
	当連結会計年度	883	1	0.12
うち売現先勘定	前連結会計年度			
	当連結会計年度			
うち債券貸借取引 受入担保金	前連結会計年度	19	0	0.11
	当連結会計年度	213	0	0.00
うちコマーシャル・ ペーパー	前連結会計年度			
	当連結会計年度			
うち借入金	前連結会計年度	71,191	923	1.29
	当連結会計年度	79,465	791	0.99

(注) 1 平均残高は、原則として日々の残高の平均に基づいて算出しておりますが、連結子会社については、半年毎の残高に基づく平均残高を利用しております。

2 国内業務部門は、国内店及び連結子会社の円建取引であります。ただし、円建対非居住者取引、特別国際金融取引勘定分等は国際業務部門に含めております。

3 資金運用勘定は、無利息預け金の平均残高(前連結会計年度31,737百万円、当連結会計年度49,715百万円)を、資金調達勘定は、金銭の信託運用見合額の平均残高(前連結会計年度19,000百万円、当連結会計年度27,000百万円)及び利息(前連結会計年度36百万円、当連結会計年度43百万円)を、それぞれ控除して表示しております。

4 ()内は、国内業務部門と国際業務部門の間の資金貸借の平均残高及び利息(内書き)であります。

国際業務部門

種類	期別	平均残高	利息	利回り
		金額(百万円)	金額(百万円)	(%)
資金運用勘定	前連結会計年度	240,594	4,519	1.87
	当連結会計年度	351,734	5,442	1.54
うち貸出金	前連結会計年度	11,037	98	0.88
	当連結会計年度	34,562	250	0.72
うち商品有価証券	前連結会計年度			
	当連結会計年度			
うち有価証券	前連結会計年度	222,627	4,332	1.94
	当連結会計年度	306,320	5,017	1.63
うちコールローン 及び買入手形	前連結会計年度	2,664	33	1.27
	当連結会計年度	3,352	24	0.71
うち買現先勘定	前連結会計年度			
	当連結会計年度			
うち債券貸借取引 支払保証金	前連結会計年度			
	当連結会計年度			
うち預け金	前連結会計年度			
	当連結会計年度			
資金調達勘定	前連結会計年度	(42,928) 247,053	(103) 777	0.31
	当連結会計年度	(68,430) 352,824	(150) 1,084	0.30
うち預金	前連結会計年度	21,169	88	0.41
	当連結会計年度	47,305	253	0.53
うち譲渡性預金	前連結会計年度			
	当連結会計年度			
うちコールマネー 及び売渡手形	前連結会計年度	20	0	0.25
	当連結会計年度	8	0	0.29
うち売現先勘定	前連結会計年度			
	当連結会計年度			
うち債券貸借取引 受入担保金	前連結会計年度	181,605	554	0.30
	当連結会計年度	220,374	568	0.25
うちコマーシャル・ ペーパー	前連結会計年度			
	当連結会計年度			
うち借入金	前連結会計年度	1,121	7	0.63
	当連結会計年度	16,480	66	0.40

(注) 1 平均残高は、原則として日々の残高の平均に基づいて算出しておりますが、連結子会社については、半年毎の残高に基づく平均残高を利用しております。

2 国際業務部門は、国内店の外貨建取引であります。ただし、円建対非居住者取引、特別国際金融取引勘定分等は国際業務部門に含めております。

3 資金運用勘定は、無利息預け金の平均残高(前連結会計年度146百万円、当連結会計年度573百万円)を、控除して表示しております。

4 ()内は、国内業務部門と国際業務部門の間の資金貸借の平均残高及び利息(内書き)であります。

5 国際業務部門の国内店外貨建取引の平均残高は、月次カレント方式(前月末T T仲値を当該月のノンエクスチェンジ取引に適用する方式)により算出しております。

合計

種類	期別	平均残高	利息	利回り
		金額(百万円)	金額(百万円)	(%)
資金運用勘定	前連結会計年度	4,765,392	64,387	1.35
	当連結会計年度	4,936,495	60,935	1.23
うち貸出金	前連結会計年度	3,512,515	54,705	1.55
	当連結会計年度	3,551,553	51,172	1.44
うち商品有価証券	前連結会計年度	90	0	0.38
	当連結会計年度	115	0	0.32
うち有価証券	前連結会計年度	1,194,314	9,470	0.79
	当連結会計年度	1,320,135	9,458	0.71
うちコールローン 及び買入手形	前連結会計年度	46,320	81	0.17
	当連結会計年度	50,510	76	0.15
うち買現先勘定	前連結会計年度			
	当連結会計年度			
うち債券貸借取引 支払保証金	前連結会計年度			
	当連結会計年度			
うち預け金	前連結会計年度	6,600	16	0.24
	当連結会計年度	5,355	30	0.56
資金調達勘定	前連結会計年度	4,708,672	9,346	0.19
	当連結会計年度	4,887,520	8,755	0.17
うち預金	前連結会計年度	4,416,772	6,770	0.15
	当連結会計年度	4,533,709	6,204	0.13
うち譲渡性預金	前連結会計年度	962	0	0.00
	当連結会計年度	4,118	1	0.02
うちコールマネー 及び売渡手形	前連結会計年度	1,535	1	0.12
	当連結会計年度	891	1	0.12
うち売現先勘定	前連結会計年度			
	当連結会計年度			
うち債券貸借取引 受入担保金	前連結会計年度	181,624	554	0.30
	当連結会計年度	220,588	568	0.25
うちコマースナル・ ペーパー	前連結会計年度			
	当連結会計年度			
うち借入金	前連結会計年度	72,313	930	1.28
	当連結会計年度	95,946	858	0.89

(注) 1 平均残高は、原則として日々の残高の平均に基づいて算出しておりますが、連結子会社については、半年毎の残高に基づく平均残高を利用しております。

2 資金運用勘定は、無利息預け金の平均残高(前連結会計年度31,883百万円、当連結会計年度50,288百万円)を、資金調達勘定は、金銭の信託運用見合額の平均残高(前連結会計年度19,000百万円、当連結会計年度27,000百万円)及び利息(前連結会計年度36百万円、当連結会計年度43百万円)を、それぞれ控除して表示しております。

3 国内業務部門と国際業務部門の間の資金貸借の平均残高及び利息は、相殺して記載しております。

(3) 国内・国際業務部門別役務取引の状況

当連結会計年度の国内業務部門の役務取引等収益は、預金・貸出業務並びに投資信託・保険販売業務を中心に前連結会計年度比7.6%増加して、190億65百万円となり、役務取引等費用は、前連結会計年度比7.8%増加して、64億16百万円となりました。また、国際業務部門の役務取引等収益は1億84百万円となり、役務取引等費用は1億70百万円となりました。この結果、全体の役務取引等収益は、前連結会計年度比7.5%増加して、192億50百万円となり、役務取引等費用は、前連結会計年度比8.1%増加して、65億87百万円となりました。

種類	期別	国内業務部門	国際業務部門	合計
		金額(百万円)	金額(百万円)	金額(百万円)
役務取引等収益	前連結会計年度	17,711	202	17,914
	当連結会計年度	19,065	184	19,250
うち預金・貸出業務	前連結会計年度	2,540		2,540
	当連結会計年度	2,867		2,867
うち為替業務	前連結会計年度	2,213	201	2,415
	当連結会計年度	2,196	182	2,378
うち証券関連業務	前連結会計年度	178		178
	当連結会計年度	192		192
うち代理業務	前連結会計年度	367		367
	当連結会計年度	375		375
うち保護預り・貸金庫業務	前連結会計年度	572		572
	当連結会計年度	571		571
うち保証業務	前連結会計年度	1,911	1	1,912
	当連結会計年度	1,849	2	1,851
うち投資信託・保険販売業務	前連結会計年度	7,577		7,577
	当連結会計年度	8,533		8,533
役務取引等費用	前連結会計年度	5,951	143	6,095
	当連結会計年度	6,416	170	6,587
うち為替業務	前連結会計年度	441	143	585
	当連結会計年度	444	170	615

(注) 1 国内業務部門は、国内店及び連結子会社の円建取引であります。

2 国際業務部門は、国内店の外貨建取引であります。

(4) 国内・国際業務部門別預金残高の状況

預金の種類別残高(未残)

種類	期別	国内業務部門	国際業務部門	合計
		金額(百万円)	金額(百万円)	金額(百万円)
預金合計	前連結会計年度	4,447,909	48,059	4,495,969
	当連結会計年度	4,544,915	46,120	4,591,035
うち流動性預金	前連結会計年度	1,884,358		1,884,358
	当連結会計年度	1,985,486		1,985,486
うち定期性預金	前連結会計年度	2,544,942		2,544,942
	当連結会計年度	2,524,384		2,524,384
うちその他	前連結会計年度	18,609	48,059	66,669
	当連結会計年度	35,044	46,120	81,165
譲渡性預金	前連結会計年度			
	当連結会計年度			
総合計	前連結会計年度	4,447,909	48,059	4,495,969
	当連結会計年度	4,544,915	46,120	4,591,035

- (注) 1 国内業務部門は、国内店及び連結子会社の円建取引であります。
2 国際業務部門は、国内店の外貨建取引であります。ただし、円建対非居住者取引、特別国際金融取引勘定分等は国際業務部門に含めております。
3 流動性預金 = 当座預金 + 普通預金 + 貯蓄預金 + 通知預金
4 定期性預金 = 定期預金 + 定期積金

(5) 貸出金残高の状況

業種別貸出状況(未残・構成比)

業種別	前連結会計年度		当連結会計年度	
	金額(百万円)	構成比(%)	金額(百万円)	構成比(%)
国内 (除く特別国際金融取引勘定分)	3,588,225	100.00	3,609,329	100.00
製造業	329,622	9.19	342,699	9.49
農業, 林業	1,476	0.04	1,368	0.04
漁業	88	0.00	99	0.00
鉱業, 採石業, 砂利採取業	244	0.01	234	0.01
建設業	84,843	2.36	84,344	2.34
電気・ガス・熱供給・水道業	9,808	0.27	11,762	0.33
情報通信業	12,153	0.34	14,633	0.41
運輸業, 郵便業	78,449	2.19	74,120	2.05
卸売業, 小売業	215,184	6.00	231,860	6.42
金融業, 保険業	143,841	4.01	159,449	4.42
不動産業, 物品賃貸業	477,246	13.30	480,019	13.30
学術研究, 専門・技術サービス業	9,942	0.28	9,482	0.26
宿泊業, 飲食業	22,585	0.63	22,036	0.61
生活関連サービス業, 娯楽業	23,327	0.65	17,849	0.49
教育, 学習支援業	6,857	0.19	7,589	0.21
医療・福祉	33,057	0.92	36,124	1.00
その他のサービス	59,315	1.65	67,675	1.88
地方公共団体	243,665	6.79	238,912	6.62
その他	1,836,506	51.18	1,809,064	50.12
特別国際金融取引勘定分				
政府等				
金融機関				
その他				
合計	3,588,225		3,609,329	

(注) 「国内」とは、当行及び連結子会社であります。

外国政府等向け債権残高(国別)

前連結会計年度、当連結会計年度とも該当ありません。

(6) 国内・国際業務部門別有価証券の状況

有価証券残高(末残)

種類	期別	国内業務部門	国際業務部門	合計
		金額(百万円)	金額(百万円)	金額(百万円)
国債	前連結会計年度	401,161		401,161
	当連結会計年度	319,287		319,287
地方債	前連結会計年度	56,333		56,333
	当連結会計年度	53,642		53,642
短期社債	前連結会計年度			
	当連結会計年度			
社債	前連結会計年度	229,218		229,218
	当連結会計年度	315,224		315,224
株式	前連結会計年度	76,074		76,074
	当連結会計年度	68,880		68,880
その他の証券	前連結会計年度	225,958	180,454	406,413
	当連結会計年度	248,476	370,014	618,490
合計	前連結会計年度	988,747	180,454	1,169,201
	当連結会計年度	1,005,511	370,014	1,375,525

(注) 1 国内業務部門は、国内店及び連結子会社の円建取引であります。

2 国際業務部門は、国内店及び連結子会社の外貨建取引であります。ただし、円建外国証券は、国際業務部門に含めております。

3 「その他の証券」には、外国証券を含んでおります。

(単体情報)

(参考)

当行の単体情報のうち、参考として以下の情報を掲げております。

1 損益状況(単体)

(1) 損益の概要

	前事業年度(A) (百万円)	当事業年度(B) (百万円)	増減(B) - (A) (百万円)
業務粗利益	69,022	59,369	9,653
国内業務粗利益	57,946	55,007	2,939
資金利益	51,368	48,778	2,590
役務取引等利益	4,603	5,983	1,380
その他業務利益	1,974	245	1,729
国際業務粗利益	11,076	4,361	6,715
資金利益	3,740	4,346	606
役務取引等利益	59	14	45
その他業務利益	7,276	1	7,275
経費(除く臨時処理分)()	47,642	46,347	1,295
人件費	23,821	22,560	1,261
物件費	21,670	21,698	28
税金	2,150	2,089	61
業務純益(一般貸倒引当金繰入前・のれん償却前)	21,380	13,021	8,359
のれん償却額()			
業務純益(一般貸倒引当金繰入前)	21,380	13,021	8,359
一般貸倒引当金繰入額()	3,080	5,067	1,987
業務純益	24,460	18,089	6,371
うち債券関係損益	8,217	234	8,451
臨時損益	14,968	4,571	10,397
株式等関係損益	911	5,346	6,257
不良債権処理額()	12,335	6,954	5,381
貸出金償却()	1,400	1,326	74
個別貸倒引当金繰入額()	11,307	6,211	5,096
偶発損失引当金繰入額()	158	6	164
債権譲渡損益()	47	20	27
償却債権取立益	902	685	217
その他()	418	128	290
その他臨時損益	1,721	2,963	1,242
経常利益	9,492	13,517	4,025
特別損益	62	2,243	2,305
固定資産処分損益	70	51	19
減損損失()	25	22	3
株式報酬受入益	32	26	6
退職給付信託設定益		2,291	2,291
税引前当期純利益	9,429	15,760	6,331
法人税、住民税及び事業税()	135	130	5
法人税等調整額()	1,489	1,144	345
法人税等合計()	1,354	1,013	341
当期純利益	8,075	14,746	6,671

(注) 1 業務粗利益 = (資金運用収支 + 金銭の信託運用見合費用) + 役務取引等収支 + その他業務収支

2 業務純益 = 業務粗利益 - 経費(除く臨時処理分) - 一般貸倒引当金繰入額

3 「金銭の信託運用見合費用」とは、金銭の信託取得に係る資金調達費用であり、金銭の信託運用損益が臨時損益に計上されているため、業務費用から控除しているものであります。

4 臨時損益とは、損益計算書中「その他経常収益・費用」から一般貸倒引当金繰入額を除き、金銭の信託運用見合費用及び退職給付費用のうち臨時費用処理分等を加えたものであります。

5 債券関係損益 = 国債等債券売却益 + 国債等債券償還益 - 国債等債券売却損 - 国債等債券償還損 - 国債等債券償却 - その他の業務費用(投資事業組合に係る損失)

6 株式等関係損益 = 株式等売却益 - 株式等売却損 - 株式等償却

(2) 営業経費の内訳

	前事業年度(A) (百万円)	当事業年度(B) (百万円)	増減(B) - (A) (百万円)
給料・手当	22,830	21,820	1,010
退職給付費用	2,485	1,955	530
福利厚生費	244	257	13
減価償却費	5,207	4,698	509
土地建物機械賃借料	2,904	2,785	119
営繕費	65	96	31
消耗品費	627	641	14
給水光熱費	478	537	59
旅費	129	117	12
通信費	1,412	1,370	42
広告宣伝費	1,044	1,068	24
租税公課	2,150	2,089	61
その他	11,961	11,787	174
計	51,543	49,226	2,317

(注) 損益計算書中「営業経費」の内訳であります。

2 利鞘(国内業務部門)(単体)

	前事業年度(A) (%)	当事業年度(B) (%)	増減(B) - (A) (%)
(1) 資金運用利回	1.31	1.21	0.10
(イ)貸出金利回	1.56	1.44	0.12
(ロ)有価証券利回	0.53	0.57	0.04
(2) 資金調達原価	1.19	1.11	0.08
(イ)預金等利回	0.15	0.13	0.02
(ロ)外部負債利回	1.27	0.96	0.31
(3) 総資金利鞘 -	0.12	0.10	0.02

(注) 1 「国内業務部門」は、国内店の円建取引であります。

2 「外部負債」=コールマネー+売渡手形+借入金

3 ROE(単体)

	前事業年度(A) (%)	当事業年度(B) (%)	増減(B) - (A) (%)
業務純益ベース(一般貸倒引当金繰入前・ のれん償却前)	12.94	7.45	5.49
業務純益ベース(一般貸倒引当金繰入前)	12.94	7.45	5.49
業務純益ベース	14.80	10.35	4.45
当期純利益ベース	4.88	8.44	3.56

4 預金・貸出金の状況(単体)

(1) 預金・貸出金の残高

	前事業年度(A) (百万円)	当事業年度(B) (百万円)	増減(B) - (A) (百万円)
預金(未残)	4,512,893	4,617,334	104,441
預金(平残)	4,429,782	4,555,725	125,943
貸出金(未残)	3,563,023	3,584,827	21,804
貸出金(平残)	3,511,161	3,526,792	15,631

(2) 個人・法人別預金残高(国内)

	前事業年度(A) (百万円)	当事業年度(B) (百万円)	増減(B) - (A) (百万円)
個人	3,619,531	3,662,810	43,279
法人	893,361	954,524	61,163
計	4,512,893	4,617,334	104,441

(注) 譲渡性預金及び特別国際金融取引勘定分を除いております。

(3) 消費者ローン残高

	前事業年度(A) (百万円)	当事業年度(B) (百万円)	増減(B) - (A) (百万円)
住宅ローン残高	1,721,077	1,700,370	20,707
その他ローン残高	35,885	31,570	4,315
計	1,756,962	1,731,940	25,022

(4) 中小企業等貸出金

		前事業年度(A)	当事業年度(B)	増減(B) - (A)
中小企業等貸出金残高	百万円	2,856,262	2,847,679	8,583
総貸出金残高	百万円	3,563,023	3,584,827	21,804
中小企業等貸出金比率	/ %	80.16	79.43	0.73
中小企業等貸出先件数	件	179,742	175,650	4,092
総貸出先件数	件	180,164	176,075	4,089
中小企業等貸出先件数比率	/ %	99.76	99.75	0.01

(注) 1 貸出金残高には、特別国際金融取引勘定分は含まれておりません。

2 中小企業等とは、資本金3億円(ただし、卸売業は1億円、小売業、飲食業、物品賃貸業等は5千万円)以下の会社又は常用する従業員が300人(ただし、卸売業、物品賃貸業は100人、小売業、飲食業は50人)以下の企業等であります。

5 債務の保証(支払承諾)の状況(単体)

支払承諾の残高内訳

種類	前事業年度		当事業年度	
	口数(件)	金額(百万円)	口数(件)	金額(百万円)
手形引受	37	197	27	399
信用状	213	1,080	210	1,487
保証	3,618	17,793	3,112	16,333
計	3,868	19,071	3,349	18,220

6 内国為替の状況(単体)

区分		前事業年度		当事業年度	
		口数(千口)	金額(百万円)	口数(千口)	金額(百万円)
送金為替	各地へ向けた分	7,269	9,881,899	7,759	10,734,849
	各地より受けた分	9,286	5,374,692	9,235	5,845,789
代金取立	各地へ向けた分	103	136,227	105	142,273
	各地より受けた分	9	12,744	9	12,133

7 外国為替の状況(単体)

区分		前事業年度	当事業年度
		金額(百万米ドル)	金額(百万米ドル)
仕向為替	売渡為替	2,489	2,807
	買入為替	88	116
被仕向為替	支払為替	1,596	2,285
	取立為替	98	88
計		4,273	5,297

(自己資本比率の状況)

(参考)

自己資本比率は、銀行法第14条の2の規定に基づき、銀行がその保有する資産等に照らし自己資本の充実の状況が適当であるかどうかを判断するための基準(平成18年金融庁告示第19号。以下、「告示」という。)に定められた算式に基づき、連結ベースと単体ベースの双方について算出しております。

なお、当行は、国内基準を適用のうえ、信用リスク・アセットの算出においては標準的手法を採用しております。

連結自己資本比率(国内基準)

項目		平成25年3月31日 金額(百万円)
基本的項目 (Tier 1)	資本金	50,710
	うち非累積的永久優先株	
	新株式申込証拠金	
	資本剰余金	93,932
	利益剰余金	28,973
	自己株式()	
	自己株式申込証拠金	
	社外流出予定額()	10,055
	その他有価証券の評価差損()	
	為替換算調整勘定	
	新株予約権	
	連結子法人等の少数株主持分	8,824
	うち海外特別目的会社の発行する優先出資証券	
	営業権相当額()	
	のれん相当額()	
	企業結合等により計上される無形固定資産相当額()	
	証券化取引に伴い増加した自己資本相当額()	489
	繰延税金資産の控除前の〔基本的項目〕計 (上記各項目の合計額)	
	繰延税金資産の控除金額()	
計 (A)	171,896	
補完的項目 (Tier 2)	うちステップ・アップ金利条項付の 優先出資証券 (注1)	
	土地の再評価額と再評価の直前の帳簿価額の 差額の45%相当額	
	一般貸倒引当金	28,788
	負債性資本調達手段等	75,000
	うち永久劣後債務 (注2)	
	うち期限付劣後債務及び期限付優先株 (注3)	75,000
計	103,788	
うち自己資本への算入額 (B)	90,766	
控除項目 (注4) (C)	1,333	
自己資本額 (A) + (B) - (C) (D)	261,329	
リスク・ アセット等	資産(オン・バランス)項目	2,360,674
	オフ・バランス取引等項目	39,525
	信用リスク・アセットの額 (E)	2,400,200
	オペレーショナル・リスク相当額に係る額 ((G) / 8%) (F)	122,517
	(参考)オペレーショナル・リスク相当額 (G)	9,801
	計(E) + (F) (H)	2,522,717
連結自己資本比率(国内基準) = D / H × 100(%)	10.35	
(参考)Tier 1比率 = A / H × 100(%)	6.81	

- (注) 1 告示第28条第2項に掲げるもの、すなわち、ステップ・アップ金利等の特約を付すなど償還を行う蓋然性を有する株式等(海外特別目的会社の発行する優先出資証券を含む。)であります。
- 2 告示第29条第1項第3号に掲げる負債性資本調達手段で次に掲げる性質のすべてを有するものであります。
- (1) 無担保で、かつ、他の債務に劣後する払込済のものであること
 - (2) 一定の場合を除き、償還されないものであること
 - (3) 業務を継続しながら損失の補てんに充当されるものであること
 - (4) 利払い義務の延期が認められるものであること
- 3 告示第29条第1項第4号及び第5号に掲げるものであります。ただし、期限付劣後債務は契約時における償還期間が5年を超えるものに限られております。
- 4 告示第31条第1項第1号から第6号に掲げるものであり、他の金融機関の資本調達手段の意図的な保有相当額及び第2号に規定するものに対する投資に相当する額が含まれております。

(単位：百万円、%)

	平成26年3月31日
1. 連結自己資本比率(2 / 3)	10.96
2. 連結における自己資本の額	283,626
3. リスク・アセットの額	2,586,299
4. 連結総所要自己資本額	103,451

単体自己資本比率(国内基準)

項目		平成25年3月31日 金額(百万円)
基本的項目 (Tier 1)	資本金	50,710
	うち非累積的永久優先株	
	新株式申込証拠金	
	資本準備金	13,168
	その他資本剰余金	80,764
	利益準備金	3,540
	その他利益剰余金	20,272
	その他	
	自己株式()	
	自己株式申込証拠金	
	社外流出予定額()	10,045
	その他有価証券の評価差損()	
	新株予約権	
	営業権相当額()	
	のれん相当額()	
	企業結合により計上される無形固定資産相当額()	
	証券化取引に伴い増加した自己資本相当額()	489
	繰延税金資産の控除前の〔基本的項目〕計 (上記各項目の合計額)	
	繰延税金資産の控除金額()	
	計 (A)	157,921
補完的項目 (Tier 2)	うちステップ・アップ金利条項付の 優先出資証券 (注1)	
	うち海外特別目的会社の発行する 優先出資証券	
	土地の再評価額と再評価の直前の帳簿価額の 差額の45%相当額	
	一般貸倒引当金	16,905
	負債性資本調達手段等	75,000
	うち永久劣後債務 (注2)	
うち期限付劣後債務及び期限付優先株 (注3)	75,000	
計	91,905	
うち自己資本への算入額 (B)	90,598	
控除項目 (注4) (C)	1,096	
自己資本額 (A) + (B) - (C) (D)	247,422	
リスク・ アセット等	資産(オン・バランス)項目	2,349,745
	オフ・バランス取引等項目	39,525
	信用リスク・アセットの額 (E)	2,389,270
	オペレーショナル・リスク相当額に係る額 ((G) / 8%) (F)	106,416
	(参考)オペレーショナル・リスク相当額 (G)	8,513
	計(E) + (F) (H)	2,495,687
単体自己資本比率(国内基準) = D / H × 100(%)	9.91	
(参考)Tier 1 比率 = A / H × 100(%)	6.32	

(注) 1 告示第40条第2項に掲げるもの、すなわち、ステップ・アップ金利等の特約を付すなど償還を行う蓋然性を有する株式等(海外特別目的会社の発行する優先出資証券を含む。)であります。

2 告示第41条第1項第3号に掲げる負債性資本調達手段で次に掲げる性質のすべてを有するものであります。

- (1) 無担保で、かつ、他の債務に劣後する払込済のものであること
- (2) 一定の場合を除き、償還されないものであること
- (3) 業務を継続しながら損失の補てんに充当されるものであること
- (4) 利払い義務の延期が認められるものであること

3 告示第41条第1項第4号及び第5号に掲げるものであります。ただし、期限付劣後債務は契約時における償還期間が5年を超えるものに限定されております。

4 告示第43条第1項第1号から第5号に掲げるものであり、他の金融機関の資本調達手段の意図的な保有相当額が含まれております。

(単位：百万円、%)

	平成26年3月31日
1. 自己資本比率(2/3)	9.69
2. 単体における自己資本の額	247,822
3. リスク・アセットの額	2,557,108
4. 単体総所要自己資本額	102,284

(資産の査定)

(参考)

資産の査定は、「金融機能の再生のための緊急措置に関する法律」(平成10年法律第132号)第6条に基づき、当行の貸借対照表の社債(当該社債を有する金融機関がその元本の償還及び利息の支払の全部又は一部について保証しているものであって、当該社債の発行が金融商品取引法(昭和23年法律第25号)第2条第3項に規定する有価証券の私募によるものに限る。)、貸出金、外国為替、その他資産中の未収利息及び仮払金、支払承諾見返の各勘定に計上されるもの並びに貸借対照表に注記することとされている有価証券の貸付けを行っている場合のその有価証券(使用貸借又は賃貸借契約によるものに限る。))について債務者の財政状態及び経営成績等を基礎として次のとおり区分するものであります。

1 破産更生債権及びこれらに準ずる債権

破産更生債権及びこれらに準ずる債権とは、破産手続開始、更生手続開始、再生手続開始の申立て等の事由により経営破綻に陥っている債務者に対する債権及びこれらに準ずる債権をいう。

2 危険債権

危険債権とは、債務者が経営破綻の状態には至っていないが、財政状態及び経営成績が悪化し、契約に従った債権の元本の回収及び利息の受取りができない可能性の高い債権をいう。

3 要管理債権

要管理債権とは、3カ月以上延滞債権及び貸出条件緩和債権をいう。

4 正常債権

正常債権とは、債務者の財政状態及び経営成績に特に問題がないものとして、上記1から3までに掲げる債権以外のものに区分される債権をいう。

資産の査定額

債権の区分	平成25年3月31日	平成26年3月31日
	金額(百万円)	金額(百万円)
破産更生債権及びこれらに準ずる債権	11,230	8,264
危険債権	42,789	38,289
要管理債権	11,814	4,264
正常債権	3,532,795	3,563,621

2 【生産、受注及び販売の状況】

「生産、受注及び販売の状況」は、銀行業における業務の特殊性のため、該当する情報がないので記載しておりません。

3 【対処すべき課題】

当行グループの地盤とする大阪ベイエリアは、阪神港と3つの空港を有し、東京都に匹敵する人口と事業所が高密度に存在する全国有数の恵まれたマーケットです。

当行グループは、こうした「地域力（ポテンシャル）」を活かし、地域の活性化を促していくことが地元金融機関として、私どもに与えられた責務であるとの認識の下、積極的に「地域力」を高める努力をし、結果として、当行グループも地域とともに成長していく「ビジネスモデル（地域密着型金融）」を推進してまいります。

このビジネスモデルを具体化するために、当行グループはグループ経営戦略として、「効率化の徹底」「アライアンスの推進」「競争力強化のための3つの独自戦略（成長戦略）」を掲げています。

「効率化の徹底」におきましては、業務プロセスの見直しによる重複業務の削減等、業務効率化に加え、事務体制や人員戦略を一体的に検討し、ローコストオペレーションを実現してまいります。

「アライアンスの推進」におきましては、独立系の金融機関ならではの系列・グループにとらわれない自由度の高い独自ネットワークを活かし、お客さまのニーズに合った高品質の商品・サービスを提供いたします。

「競争力強化のための3つの独自戦略（成長戦略）」では、「親切で新しい」をモットーに戦略3本部（アジアチャイナ本部・プライベートバンキング本部・先進テクノ本部）による以下のような取組みを通じて、当行グループの独自戦略としての「地域第一主義」「独自の提案力」に更に磨きを掛けつつ、お客さまサービスの向上に努めてまいります。

(1) アジア・チャイナビジネスのサポート力強化

蘇州事務所で集積したニーズ・実績、独立系地銀ならではの自由で幅広いネットワークを活用して、アジアチャイナ全域におけるお客さまに対するサポート力を飛躍的に高めてまいります。

(2) プライベートバンキング業務の推進

高品質な専門家ネットワークにより付加価値の高いサービスを提供し、法人・個人を問わず、「プロが」「中長期的に」「幅広く」「オーダーメイドで」様々なニーズに対応いたします。

(3) 産学官連携推進と先進テクノ企業のサポート

関西主要大学・公的機関との緊密な産学官ネットワークを活用し、助成金応募先等の先進技術をもった企業の育成・サポートを行ってまいります。

4 【事業等のリスク】

有価証券報告書に記載した事業の状況、経理の状況等に関する事項のうち、投資者の判断に重要な影響を及ぼす可能性のある事項には、以下のようなものがあります。

なお、以下の記載における将来に関する事項は、当連結会計年度の末日現在において当行グループ(当行及び連結子会社)が判断したものであります。

(1) 事業戦略に関するリスク

当行グループは、東京都に匹敵する人口と事業所が高密度に存在する大阪ベイエリアという全国有数の恵まれたマーケットを地盤とする当行グループの「地域力(ポテンシャル)」を活かし、その「地域力」を高めることで、当行グループも地域とともに成長していくビジネスモデルを推進しており、そのための経営の基本戦略として、業務効率化によるコスト削減や組織・人員の再配置等による「効率化の徹底」、外部との提携による当行グループの預り資産ビジネスの強化等の「アライアンスの推進」、「競争力強化のための3つの独自戦略(成長戦略)」を掲げております。また、成長戦略においては、アジア・チャイナ本部、先進テクノ本部、プライベートバンキング本部の戦略3本部を核として、それぞれにおいて、アジア・チャイナ全域におけるお客さまに対するサポート力の強化、企業オーナーの様々なニーズへの対応、先進技術をもった企業の育成・サポートといった取り組みを行っております。

しかしながら、企図した経営戦略や戦略本部の取り組みが当初想定していた結果をもたらさない、また事業計画が達成できない等により、当行グループの財政状態及び経営成績に悪影響を及ぼす可能性があります。

(2) 優先株式の発行又は取得に関するリスク

当行親会社は、第二種優先株式及び第三種優先株式を発行しており、左記以外にも第四種優先株式及び第五種優先株式を発行することができる旨を定款で定めております。当行親会社は、池田泉州ホールディングスグループとしての最適な資本政策を常に検討しており、今後、必要に応じて優先株式を発行する場合又は優先株式を取得する場合には、当行グループの財政状態、分配可能額や当行親会社の株価が影響を受ける可能性があります。

(3) 地域経済への依存のリスク

当行グループは、関西地区を主要な営業基盤としております。当行グループは、関西地区のうちの特定の地域又は特定の顧客へ過度に依存することがないように営業を行っておりますが、主要な営業地域の経済が悪化した場合には、取引先の業況悪化等を通じて信用リスクが増大し、当行グループの財政状態及び経営成績に悪影響を及ぼす可能性があります。

(4) 競争に関するリスク

当行グループの主要な営業基盤は、既存のメガバンクや他の地元金融機関に加え、近隣地銀の参入等もあり、今後一層の競争激化が予想されます。当行グループがこのような事業環境の影響を受け、計画している営業戦略が奏功しないこと等により、当行グループの財政状態及び経営成績に悪影響を及ぼす可能性があります。

(5) 信用リスク

貸出先の財務状況悪化等に起因する信用リスクは当行グループが保有する主要なリスクであり、当行グループの不良債権は、景気動向や、不動産価格及び株価の変動、貸出先の経営状況等によっては増加する可能性があります。その結果、現時点の想定を上回る信用コストが発生した場合、当行グループの財政状態及び経営成績に悪影響を及ぼす可能性があります。

(6) 市場リスク

当行グループの市場関連業務においては、様々な金融商品での運用を行っており、金利・為替・株式等の相場変動の影響を受けます。これらのリスクに対しては、ヘッジ取引等によりリスクのエクスポージャーを低減するための諸施策を実施しておりますが、かかる施策によって必ずしもこれらのリスクを完全に回避することができるわけではありません。当行グループの予想を超える変動が生じた場合、当行グループの財政状態及び経営成績に悪影響を及ぼす可能性があります。

(7) 流動性リスク

内外の経済情勢や市場環境の変化等により、資金繰りに影響をきたしたり、通常より著しく高い金利での調達を余儀なくされたりする可能性があります。また、外部の格付機関が当行の格付けを引き下げた場合等にも、不利な条件での資金調達取引を余儀なくされる可能性があります。

(8) 事務リスク

当行グループでは、事務処理手続きに関する諸規定を定め、それに則った正確な事務処理を励行することを徹底し、事務事故の未然防止を図るため事務管理体制の強化に努めております。しかしながら、これらの対策にもかかわらず、重大な事故・不正等が発生した場合には、当行グループの財政状態及び経営成績に悪影響を及ぼす可能性があります。

(9) システムリスク

当行グループは、営業店、ATM及び他行とを結ぶオンラインシステムや顧客情報を蓄積している情報システムを保有しております。当行グループでは、コンピュータシステムの停止や誤作動又は不正利用等のシステムリスクに対してシステムの安全稼働に万全を期すほか、厳格な情報管理を行い、運用面での対策を実施しております。しかしながら、これらの対策にもかかわらず、重大なシステム障害が発生した場合には、決済業務に支障をきたす等当行グループの事業に重大な影響を及ぼす可能性があります。その結果、当行グループの財政状態及び経営成績に悪影響を及ぼす可能性があります。

(10) 人的リスク

他の金融機関や異業種との競合の結果として当行グループの求める人材を確保できない場合、人材の流出や士気の低下、法令等遵守の観点から問題となる行為等が発生した場合には、当行グループの経営成績や業務遂行に影響を及ぼす可能性があります。

(11) 有形資産リスク

災害や資産管理の瑕疵等の結果、有形資産の毀損や執務環境等の質の低下等が発生した場合には、当行グループの業績や業務遂行に影響を及ぼす可能性があります。特に、南海地震・東南海地震等の大規模自然災害が発生した場合、当行グループ自身の被災による損害のほか、取引先の被災による業績悪化が、当行グループの経営成績に影響を及ぼす可能性があります。

(12) 各種規制の変更リスク

当行グループは、事業運営上の様々な公的規制や金融システム秩序維持のための諸規制・政策のもとで業務を遂行しておりますが、これらの諸規制・政策は、今後の経済及び金融市況、又は金融機関への規制に関する世界的な潮流等に応じて、変更される可能性があります。このような諸規則・政策の変更については、現時点でその影響を正確に予測することは困難ですが、その変更内容及び事業運営に及ぼす影響の程度によっては、当行グループの財政状態及び経営成績に悪影響を及ぼす可能性があります。

(13) 風説・風評の流布によるリスク

銀行業界及び当行グループに対するネガティブな報道を含め、悪質な風説や風評の流布は、それが正確であるか否かにかかわらず、また、当行グループに該当するか否かにかかわらず、当行グループの財政状態及び経営成績並びに当行の株価に悪影響を及ぼす可能性があります。

(14) 外部委託に関するリスク

当行グループは、様々な業務に関して外部への委託を行っております。業務の外部委託に当たっては、委託先の適格性などの検証を行うとともに、委託先の管理に努めておりますが、委託先において、委託業務遂行への支障が生じた場合や、情報の漏えい、紛失、不正利用などがあった場合には、当行グループの管理態勢に対する信頼が毀損され、また、当行グループの財政状態及び経営成績に影響を及ぼす可能性があります。

(15) 繰延税金資産に関するリスク

現時点の会計基準では、ある一定の状況において、実現すると見込まれる税務上の便益を繰延税金資産として計上することが認められております。繰延税金資産の計算は、将来の課税所得に関する様々な予測・仮定に基づいており、実際の結果がかかる予測・仮定とは異なる可能性があります。当行グループは、一般に公正妥当と認められる会計基準に基づき繰延税金資産を貸借対照表に計上しておりますが、今後も、当行グループの将来の課税所得の予測に基づいて繰延税金資産の一部又は全額の回収ができないと判断される場合や、将来的に制度の変更により繰延税金資産の算入額が規制された場合には、当行グループの財政状態及び経営成績に影響を及ぼす可能性があります。

(16)自己資本比率に関するリスク

当行グループは、連結自己資本比率及び単体自己資本比率を平成18年金融庁告示第19号に定められる国内基準(4%)以上に維持する必要があります。これらの「告示」の一部改正が平成25年3月8日に公布され、規制上の自己資本を普通株式・内部留保等を中心とした「コア資本」と定義する等の新しい基準が平成26年3月31日から適用されております。

当行グループの自己資本比率が、求められる水準を下回った場合、金融庁長官から業務の全部又は一部の停止命令等を含む様々な命令を受けることとなり、当行グループの事業、財政状態及び経営成績に影響を及ぼす可能性があります。当行グループの自己資本比率に影響を与える主な要因として以下のものがあります。

- ・不良債権処理額の増加による与信関連費用の増加
- ・株価の下落、市場金利の上昇
- ・繰延税金資産の取崩し
- ・自己資本比率の基準及び算定方法の変更
- ・本項記載のその他の不利益な展開

(17)情報漏洩に関するリスク

当行グループでは、膨大な顧客情報を保有しているため、情報管理に関する内部管理体制の整備により、情報資産の厳正な管理に努めております。しかしながら、顧客情報や経営情報などの漏洩、紛失、改ざん、不正利用等が発生し、当行グループの信用低下等が生じた場合、当行グループの財政状態及び経営成績に悪影響を及ぼす可能性があります。

(18)退職給付債務に関するリスク

当行グループの退職給付費用及び債務は、割引率等数理計算上で設定される前提条件に基づき算出しております。これらの前提条件が変更された場合、又は実際の年金資産の時価が下落した場合、当行グループの財政状態及び経営成績に悪影響を及ぼす可能性があります。

(19)固定資産減損に関するリスク

今後の経済環境の動向や不動産価格の変動等により、当行グループが所有する固定資産に減損処理に伴う損失が発生し、当行グループの経営成績に悪影響を及ぼす可能性があります。

(20)外的要因に関するリスク

自然災害やテロ等外部要因によるシステムや社会インフラの大規模な障害発生等及び感染症(新型インフルエンザ等)の流行等により、当行グループの業務の一部が不全となった場合、当行グループの経営成績や業務遂行に悪影響を及ぼす可能性があります。

(21)訴訟等のリスク

当行グループは事業活動を行う上で、会社法、金融商品取引法、銀行法等の法令諸規制を受けるほか、各種取引上の契約を締結しております。当行グループはこれら法令諸規制や契約内容が遵守されるよう法務リスク管理等を行っておりますが、法令解釈の相違、法令手続きの不備により法令諸規制や契約内容を遵守できなかった場合には、当行グループの財政状態及び経営成績に悪影響を及ぼす可能性があります。

(22)内部統制の構築等に関するリスク

当行グループは、池田泉州ホールディングスグループの一員として金融商品取引法や会社法等に基づく内部統制に関する体制の構築・維持・運営に努めておりますが、予期しない問題が発生した場合等において内部統制について開示すべき重要な不備が存在する等の場合には、当行グループの財政状態及び経営成績並びに当行の株価に悪影響を及ぼす可能性があります。

5 【経営上の重要な契約等】

当行親会社との経営管理契約締結について

当行は、当行の完全親会社である株式会社池田泉州ホールディングスとの間で当社が当行に対して行う経営管理に関して、平成21年10月1日付で「経営管理契約書」を締結しております。

6 【研究開発活動】

該当事項はありません。

7 【財政状態、経営成績及びキャッシュ・フローの状況の分析】

以下の記載における将来に関する事項は、当連結会計年度の末日現在において当行グループ(当行及び連結子会社)が判断したものであります。

(1) 経営成績の分析

連結粗利益

当連結会計年度の連結粗利益については、役務取引等利益が8億43百万円増加しましたが、資金利益及びその他業務利益が、それぞれ28億68百万円、90億25百万円減少したことから、前連結会計年度比110億50百万円減少して、650億26百万円となりました。

イ 資金利益

当連結会計年度の資金利益については、預金利息並びに借入金利息などの資金調達費用が前連結会計年度比5億84百万円減少しましたが、貸出金利息並びに有価証券利息配当金などの資金運用収益も前連結会計年度比34億52百万円減少したことから、前連結会計年度比28億68百万円減少して、521億36百万円となりました。

ロ 役務取引等利益

当連結会計年度の役務取引等利益については、役務取引等費用が前連結会計年度比4億92百万円増加しましたが、投資信託・保険販売業務などを中心に役務取引等収益が前連結会計年度比13億36百万円増加したことから、前連結会計年度比8億43百万円増加し、126億62百万円となりました。

ハ その他業務利益

当連結会計年度のその他業務利益については、国債等債券関係損益が84億52百万円減少したことを主因として、前連結会計年度比90億25百万円減少し、2億27百万円となりました。

経常利益

当連結会計年度の経常利益については、連結粗利益が前連結会計年度比110億50百万円減少して、650億26百万円となりましたが、営業経費も前連結会計年度比24億89百万円減少して、513億25百万円となり、また、株式等関係損益は前連結会計年度比62億43百万円改善して、52億95百万円の利益となり、不良債権処理額も前連結会計年度比89億45百万円減少して、33億16百万円となったことなどから、前連結会計年度比48億21百万円増加して、175億70百万円となりました。

当期純利益

当連結会計年度の当期純利益については、経常利益が前連結会計年度比48億21百万円増加して、175億70百万円となり、退職給付信託設定益の計上を主因として、特別損益が前連結会計年度比17億4百万円増加して、21億28百万円となったこと、並びに法人税等合計が前連結会計年度比2億38百万円減少して、25億31百万円となったことなどから、前連結会計年度比65億83百万円増加して、166億78百万円となりました。

主要損益の状況

	前連結会計年度(A) (百万円)	当連結会計年度(B) (百万円)	増減(B) - (A) (百万円)
連結粗利益	76,076	65,026	11,050
資金利益	55,004	52,136	2,868
役務取引等利益	11,819	12,662	843
その他業務利益	9,252	227	9,025
営業経費()	53,814	51,325	2,489
不良債権処理額()	12,261	3,316	8,945
株式等関係損益	948	5,295	6,243
持分法による投資損益	1	29	28
その他	3,696	1,861	1,835
経常利益	12,749	17,570	4,821
特別損益	424	2,128	1,704
税金等調整前当期純利益	13,173	19,698	6,525
法人税等合計()	2,769	2,531	238
法人税、住民税及び事業税()	986	875	111
法人税等調整額()	1,783	1,656	127
少数株主損益調整前当期純利益	10,404	17,167	6,763
少数株主利益()	308	489	181
当期純利益	10,095	16,678	6,583

連結粗利益 = (資金運用収益 - 資金調達費用) + (役務取引等収益 - 役務取引等費用)
+ (その他業務収益 - その他業務費用)

不良債権処理額

当連結会計年度の不良債権処理額(一般貸倒引当金繰入額含む)は、前連結会計年度比89億45百万円減少して、33億16百万円となりました。

	前連結会計年度(A) (百万円)	当連結会計年度(B) (百万円)	増減(B) - (A) (百万円)
不良債権処理額	12,261	3,316	8,945
うち貸出金償却()	4,646	3,984	662
うち個別貸倒引当金繰入額()	11,811	7,525	4,286
うち一般貸倒引当金繰入額()	3,932	6,781	2,849
うち償却債権取立益	1,419	1,634	215

株式等関係損益

当連結会計年度の株式等売却損益は、前連結会計年度比60億20百万円改善して、53億99百万円の利益となりました。また、株式等償却は、前連結会計年度比2億23百万円減少して、1億4百万円となりました。

この結果、当連結会計年度の株式等関係損益は、前連結会計年度比62億43百万円改善して、52億95百万円の利益となりました。

	前連結会計年度(A) (百万円)	当連結会計年度(B) (百万円)	増減(B) - (A) (百万円)
株式等関係損益	948	5,295	6,243
株式等売却益	354	5,879	5,525
株式等売却損()	976	480	496
株式等償却()	327	104	223

(2) 財政状態の分析

預金残高

当連結会計年度末の預金残高は、銀行業務において、個人預金・法人預金とも順調に増加し、前連結会計年度末比950億円増加して、4兆5,910億円となりました。

	前連結会計年度末(A) (百万円)	当連結会計年度末(B) (百万円)	増減(B) - (A) (百万円)
預金	4,495,969	4,591,035	95,066
うち個人預金	3,619,531	3,662,810	43,279

貸出金残高

当連結会計年度末の貸出金残高は、事業性貸出金を中心に、前連結会計年度末比211億円増加して、3兆6,093億円となりました。

	前連結会計年度末(A) (百万円)	当連結会計年度末(B) (百万円)	増減(B) - (A) (百万円)
貸出金	3,588,225	3,609,329	21,104
うち住宅ローン	1,721,077	1,700,370	20,707

有価証券残高

当連結会計年度末の有価証券残高は、銀行業務において外国証券を中心に投資を行い、前連結会計年度末比2,063億円増加して、1兆3,755億円となりました。

	前連結会計年度末(A) (百万円)	当連結会計年度末(B) (百万円)	増減(B) - (A) (百万円)
有価証券	1,169,201	1,375,525	206,324
国債	401,161	319,287	81,874
地方債	56,333	53,642	2,691
社債	229,218	315,224	86,006
株式	76,074	68,880	7,194
その他の証券	406,413	618,490	212,077

金融再生法開示債権残高(単体ベース)

当事業年度末の金融再生法開示債権残高は、前事業年度末比150億16百万円減少して、508億17百万円となり、総与信に占める割合は、前事業年度末比0.42%減少して、1.40%となりました。

	前事業年度末(A) (百万円)	当事業年度末(B) (百万円)	増減(B) - (A) (百万円)
破産更生債権及びこれらに準ずる債権	11,230	8,264	2,966
危険債権	42,789	38,289	4,500
要管理債権	11,814	4,264	7,550
小計	65,833	50,817	15,016
正常債権	3,532,795	3,563,621	30,826
総与信	3,598,629	3,614,439	15,810
比率	/	1.82%	1.40%
			0.42%

なお、貸倒引当金と担保保証等による保全率は、前事業年度末比4.91%増加して、91.43%となりました。

保全状況

	前事業年度末(A) (百万円)	当事業年度末(B) (百万円)	増減(B) - (A) (百万円)
保全額	56,963	46,466	10,497
貸倒引当金	18,755	13,532	5,223
担保保証等	38,208	32,934	5,274
保全率	/	86.52%	91.43%
			4.91%

自己資本比率(国内基準)

当連結会計年度末の自己資本は、2,836億26百万円となりました。一方、リスク・アセット等は、2兆5,862億円となりました。

以上の結果、当連結会計年度末の連結自己資本比率は、10.96%となりました。なお、当連結会計年度末より、新しい自己資本比率規制(バーゼル)が適用されることに伴い、従来の自己資本比率規制(バーゼル)との対比は行っておりません。

(連結)

	前連結会計年度末 (百万円)		当連結会計年度末 (百万円)
自己資本比率	10.35%	自己資本比率	10.96%
基本的項目(Tier1)	171,896	自己資本	283,626
補完的項目(Tier2)	90,766	基礎項目	284,055
一般貸倒引当金	28,788	うち普通株、内部留保	174,726
負債性資本調達手段等	75,000	うち一般貸倒引当金	16,164
うち期限付劣後債務	75,000	うち適格旧非累積的永久優先株	
補完的項目不算入額()	13,021	うち適格旧資本調達手段	91,996
控除項目	1,333	調整項目	429
自己資本 + -	261,329	リスク・アセット等	2,586,299
リスク・アセット等	2,522,717	総所要自己資本額	103,451

(単体)

	前事業年度末 (百万円)		当事業年度末 (百万円)
自己資本比率	9.91%	自己資本比率	9.69%
基本的項目(Tier1)	157,921	自己資本	247,822
補完的項目(Tier2)	90,598	基礎項目	248,251
一般貸倒引当金	16,905	うち普通株、内部留保	167,751
負債性資本調達手段等	75,000	うち一般貸倒引当金	6,012
うち期限付劣後債務	75,000	うち適格旧非累積的永久優先株	
補完的項目不算入額()	1,307	うち適格旧資本調達手段	74,488
控除項目	1,096	調整項目	429
自己資本 + -	247,422	リスク・アセット等	2,557,108
リスク・アセット等	2,495,687	総所要自己資本額	102,284

(3) キャッシュ・フローの状況の分析

現金及び現金同等物の当連結会計年度末残高は、前連結会計年度末比1,109億55百万円増加して、2,063億17百万円となりました。

(営業活動によるキャッシュ・フロー)

前連結会計年度は、預金並びに借入金(劣後特約付借入金を除く)の増加による収入が1,094億45百万円ありましたが、貸出金の増加並びに債券貸借取引受入担保金の減少による支出が1,844億74百万円あったことから、871億3百万円の支出となりました。当連結会計年度は、貸出金の増加による支出が211億4百万円ありましたが、預金、債券貸借取引受入担保金並びに借入金(劣後特約付借入金を除く)の増加及びコールローン等の減少による収入が3,376億37百万円あり、前連結会計年度比3,720億98百万円増加して、2,849億95百万円の収入となりました。

(投資活動によるキャッシュ・フロー)

前連結会計年度は、有価証券の売却及び償還による収入1兆1,186億48百万円が、有価証券の取得による支出1兆568億79百万円を上回ったことを主因に、583億42百万円の収入となりました。当連結会計年度は、有価証券の取得による支出並びに金銭の信託の増加による支出1兆1,319億75百万円が、有価証券の売却及び償還による収入9,522億35百万円を上回ったことを主因に、前連結会計年度比2,418億49百万円減少して、1,835億7百万円の支出となりました。

(財務活動によるキャッシュ・フロー)

前連結会計年度は、劣後特約付借入れによる収入70億円並びに少数株主からの払込みによる収入が80億円ありましたが、劣後特約付借入金の返済による支出が135億円、劣後特約付社債及び新株予約権付社債の償還による支出が30億円、配当金の支払による支出が56億44百万円あったことなどから、71億64百万円の支出となりました。当連結会計年度は、配当金の支払による支出100億45百万円並びに少数株主への配当金の支払による支出2億47百万円がありましたが、劣後特約付社債の発行による収入200億円があったことから、前連結会計年度比168億70百万円増加して、97億6百万円の収入となりました。

第3 【設備の状況】

1 【設備投資等の概要】

当行グループは、「銀行業」の単一セグメントであるため、セグメント情報を記載しておりません。そのため、事業の種類別の設備投資等の概要を記載しております。

当行及び連結子会社では、主にお客さまの利便性向上と営業力強化のために、全体で42億5百万円の設備投資を行いました。

銀行業務部門では、店舗の改修・設備更新などを行いました結果、設備投資額は40億83百万円となりました。

なお、リース業務部門、信用保証業務部門、クレジットカード業務部門及びその他業務部門では、重要な設備投資はありません。

2 【主要な設備の状況】

当連結会計年度末における主要な設備の状況は次のとおりであります。なお、当行グループは、「銀行業」の単一セグメントであるため、セグメント情報を記載しておりません。そのため、事業の種類別の設備の状況を記載しております。

銀行業務

平成26年3月31日現在

会社名	店舗名 その他	所在地	設備の 内容	土地		建物	その他の有 形固定資産	リース資産	合計	従業員 数(人)
				面積 (㎡)	帳簿価額 (百万円)	帳簿価額 (百万円)	帳簿価額 (百万円)	帳簿価額 (百万円)	帳簿価額 (百万円)	
当行	大阪梅田本部	大阪市北区	店舗 事務所	(889) 889		2,248	315	11	2,574	386 (33)
	梅田支店 ほか1店	大阪市北区	店舗			58	41	4	103	63 (5)
	本町支店 ほか2店	大阪市中央区	店舗			199	93	3	296	75 (3)
	大阪西支店	大阪市西区	店舗			5	11		17	14 ()
	淡路支店 ほか2店	大阪市東淀川区	店舗	347	1	322	153		477	53 (5)
	大宮町支店	大阪市旭区	店舗	555	52	35	6		94	11 ()
	新大阪支店	大阪市淀川区	店舗			9	11		21	20 ()
	城東支店	大阪市城東区	店舗			28	13	4	46	25 (3)
	昭和町支店 ほか1店	大阪市阿倍野区	店舗			204	124	1	330	46 (5)
	帝塚山支店 ほか1店	大阪市住吉区	店舗	743	64	104	30	2	201	23 (5)
	駒川町支店	大阪市東住吉区	店舗	360	66	39	18	0	125	17 (2)
	住之江支店	大阪市住之江区	店舗			16	13	1	31	12 (1)
	池田営業部 ほか4店	大阪府池田市	店舗 事務所	5,473	1,592	1,161	284	13	3,052	95 (32)
	箕面支店 ほか2店	大阪府箕面市	店舗	1,154	101	134	36		272	45 (12)

会社名	店舗名 その他	所在地	設備の 内容	土地		建物	その他の有 形固定資産	リース資産	合計	従業員数 (人)
				面積 (㎡)	帳簿価額 (百万円)	帳簿価額 (百万円)	帳簿価額 (百万円)	帳簿価額 (百万円)	帳簿価額 (百万円)	
当行	能勢支店	大阪府 豊能郡能勢町	店舗	(7) 1,093	20	49	14		84	8 (4)
	ときわ台支店 ほか1店	大阪府 豊能郡豊能町	店舗	1,149	102	36	15		154	13 (4)
	豊中支店 ほか9店	大阪府豊中市	店舗	2,499	723	573	187	0	1,484	155 (33)
	摂津支店 ほか1店	大阪府摂津市	店舗			96	27		124	25 (2)
	吹田支店 ほか5店	大阪府吹田市	店舗	364	222	330	116		669	78 (20)
	彩都支店	大阪府茨木市	店舗	1,071	220	121	35		377	7 (4)
	富田支店	大阪府高槻市	店舗	777	150	82	12		245	16 (2)
	枚方北支店 ほか1店	大阪府枚方市	店舗	(6) 6		102	44	2	148	24 (4)
	交野支店	大阪府交野市	店舗	418	290	37	22	3	353	9 (2)
	大東支店 ほか1店	大阪府大東市	店舗	1,048	234	90	43	1	369	23 (6)
	東大阪中央支 店ほか1店	大阪府東大阪市	店舗			59	45	0	105	35 (5)
	高安支店 ほか1店	大阪府八尾市	店舗	357	79	68	26	2	176	30 (7)
	羽曳野支店	大阪府羽曳野市	店舗	(5) 402	28	45	20	3	96	12 (3)
	松原支店	大阪府松原市	店舗	(23) 578	34	40	10	0	85	14 (2)
	藤井寺支店	大阪府藤井寺市	店舗			35	12	0	47	20 (3)
	金剛支店 ほか1店	大阪府富田林市	店舗			41	23	3	67	18 (4)
	堺支店 ほか1店	堺市堺区	店舗	728	55	163	38	6	263	45 (3)
	初芝支店 ほか2店	堺市東区	店舗	1,141	299	146	82	4	533	37 (11)
	鳳支店 ほか3店	堺市西区	店舗	(103) 2,059	181	400	78	4	665	53 (15)
	泉ヶ丘支店	堺市南区	店舗			35	19	3	58	13 (4)
	堺市駅前支店 ほか2店	堺市北区	店舗	(6) 501	6	103	54	5	170	32 (10)
	東山支店	堺市中区	店舗	375	61	45	23	1	132	10 (2)
	高石支店	大阪府高石市	店舗			175	100	5	281	19 (6)
	泉大津支店	大阪府泉大津市	店舗	(16) 915	152	43	15	7	218	17 (5)
	和泉支店 ほか3店	大阪府和泉市	店舗	(29) 2,540	534	356	95	14	1,000	63 (21)
	忠岡支店	大阪府 泉北郡忠岡町	店舗	(332) 332		30	17	4	51	16 (3)
	泉州営業部 ほか3店	大阪府岸和田市	店舗 事務所	(688) 4,158	759	361	439	22	1,583	89 (40)
	貝塚支店 ほか1店	大阪府貝塚市	店舗	(22) 22		91	56	7	155	67 (39)
	泉佐野支店 ほか2店	大阪府泉佐野市	店舗	(466) 1,466	116	128	64	6	317	55 (15)
	泉南支店 ほか2店	大阪府泉南市	店舗	(35) 1,500	174	174	52	4	405	33 (12)
阪南支店 ほか1店	大阪府阪南市	店舗	(509) 909	1	203	48	4	258	27 (7)	

	会社名	店舗名 その他	所在地	設備の 内容	土地		建物 帳簿価額 (百万円)	その他の有 形固定資産		リース資産 帳簿価額 (百万円)	合計 帳簿価額 (百万円)	従業 員数 (人)
					面積 (㎡)	帳簿価額 (百万円)		帳簿価額 (百万円)	帳簿価額 (百万円)			
当行		熊取支店	大阪府 泉南郡熊取町	店舗	(18) 660	207	157	15	3	384	16 (2)	
		田尻支店	大阪府 泉南郡田尻町	店舗	(390) 390		71	13	1	86	8 (4)	
		岬町支店	大阪府 泉南郡岬町	店舗	(9) 9		20	15	1	37	8 (3)	
		神戸支店	神戸市中央区	店舗			28	13		42	17 (1)	
		住吉御影支店	神戸市東灘区	店舗	912	704	343	81		1,130	15 (2)	
		六甲支店	神戸市灘区	店舗			86	25		111	13 (2)	
		芦屋支店	兵庫県芦屋市	店舗	(473) 473		179	47		226	12 (3)	
		武庫之荘支店 ほか2店	兵庫県尼崎市	店舗	934	287	215	30		533	38 (7)	
		西宮北口支店 ほか3店	兵庫県西宮市	店舗	(1,666) 2,235	35	391	163		590	58 (10)	
		伊丹支店 ほか1店	兵庫県伊丹市	店舗	386	28	91	36		156	29 (7)	
		宝塚支店 ほか6店	兵庫県宝塚市	店舗	940	399	417	125		942	84 (27)	
		川西支店 ほか5店	兵庫県川西市	店舗	(10) 1,012	113	192	95		400	86 (35)	
		日生中央支店	兵庫県 川辺郡猪名川町	店舗			34	21		56	15 (4)	
		三田支店 ほか2店	兵庫県三田市	店舗	117	59	256	43		359	26 (10)	
		京都支店	京都市中京区	店舗			122	40		162	14 (1)	
		和歌山支店	和歌山県 和歌山市	店舗			27	25	0	53	20 (1)	
		東京支店 東京事務所	東京都千代田区	店舗 事務所			14	12	0	27	19 ()	
		情報システム センター	兵庫県三田市	事務セン ター	25,846	3,515	2,571	617	0	6,703	22 (33)	
		システムセン ター	大阪府泉佐野市	システム センター	6,035	2,514	1,300	222	41	4,078	()	
		大阪事務集中 センター	大阪市中央区	事務セン ター・事 務所	(608) 608		28	19	0	47	21 ()	
	堺事務集中セ ンター	堺市堺区	事務集中 センター	1,963	116	172	57	1	347	37 (1)		
	社宅・寮ほか	大阪府池田市ほ か	社宅・寮	(3,144) 9,257	1,493	955	46	0	2,496	9 (11)		
連結子 会社	池田泉州 ターンア ラウンド・パ ートナース 株式会社	本社	大阪市北区	事務所			0	3		4	2 ()	
	池田泉州 コーポ レート・パ ートナース 株式会社	本社	大阪市北区	事務所			0	3		4	3 ()	

リース業務

	会社名	店舗名 その他	所在地	設備の 内容	土地		建物	その他の有 形固定資産	リース資産	合計	従業員数 (人)
					面積 (㎡)	帳簿価額 (百万円)	帳簿価額 (百万円)	帳簿価額 (百万円)	帳簿価額 (百万円)	帳簿価額 (百万円)	
連結 子会社	池田泉州リ ース株式会社	本社	大阪市中央区	事務所			0	1		2	19 ()
		泉州支社	大阪府岸和田市	事務所			2	0		3	3 ()
		堺支店	堺市堺区	事務所			1	0		2	6 ()
		池田事務 所	大阪府池田市	事務所			1	2		3	()
	泉銀総合リ ース株式会社	本社	大阪府岸和田市	事務所			3	2		5	2 (5)

信用保証業務

	会社名	店舗名 その他	所在地	設備の 内容	土地		建物	その他の有 形固定資産	リース資産	合計	従業員数 (人)
					面積 (㎡)	帳簿価額 (百万円)	帳簿価額 (百万円)	帳簿価額 (百万円)	帳簿価額 (百万円)	帳簿価額 (百万円)	
連結 子会社	池田泉州信用 保証株式会社	本社	大阪府池田市	事務所				1		1	3 ()
		淀屋橋事 務所	大阪市中央区	事務所			7	9		17	17 ()
	近畿信用保証 株式会社	本社	大阪府貝塚市	事務所			5	2		7	1 (6)
		淀屋橋事 務所	大阪市中央区	事務所			3	8		12	13 (19)

クレジットカード業務

	会社名	店舗名 その他	所在地	設備の 内容	土地		建物	その他の有 形固定資産	リース資産	合計	従業員数 (人)
					面積 (㎡)	帳簿価額 (百万円)	帳簿価額 (百万円)	帳簿価額 (百万円)	帳簿価額 (百万円)	帳簿価額 (百万円)	
連結 子会社	株式会社 池田泉州 J C B	本社	大阪府池田市	事務所				4	3	8	20 ()
		岸和田支 社	大阪府岸和田市	事務所			2	4	0	7	11 (7)
	株式会社 ディーアイ	本社	大阪府池田市	事務所				1		1	3 ()
	株式会社 池田泉州V C	本社	大阪府池田市	事務所				3		3	6 ()

その他業務

	会社名	店舗名 その他	所在地	設備の 内容	土地		建物		その他の有 形固定資産	リース資産	合計	従業員数 (人)
					面積 (㎡)	帳簿価額 (百万円)	帳簿価額 (百万円)	帳簿価額 (百万円)	帳簿価額 (百万円)	帳簿価額 (百万円)		
連結 子会社	池田泉州キャ ピタル株式会 社	本社	大阪市北区	事務所					2		2	2 ()
	池田泉州ビジ ネスサービス 株式会社	本社 ほか	大阪市北区ほか	事務所			0	9			10	48 (120)
	池田泉州オ フィスサービ ス株式会社	本社	大阪府池田市	事務所						2	2	1 (208)
	池田泉州モー ゲージサービ ス株式会社	本社 ほか	大阪府箕面市ほ か	事務所				4			4	13 ()
	池田泉州シス テム株式会社	本社 ほか	大阪市北区ほか	事務所			1	44			45	83 (8)
	池田泉州投資 顧問株式会 社	本社	大阪市中央区	事務所			0	0			0	5 ()
	池田泉州ファ イナンス株式 会社	本社	大阪市北区	事務所								()

- (注) 1 土地の面積欄の()内は、借地の面積(内書き)であり、その年間賃借料は建物も含め2,868百万円でありま
す。
- 2 従業員数の()内は、臨時従業員数(外書き)であります。
- 3 その他の有形固定資産は、事務機械2,685百万円、その他2,198百万円であります。
- 4 当行の店舗外現金自動設備217か所は上記に含めて記載しております。
- 5 上記には、連結会社以外に貸与している土地359百万円(1,136㎡)及び建物84百万円が含まれております。
- 6 上記には、リース業務を営む連結子会社からのリース資産193百万円が含まれております。

3 【設備の新設、除却等の計画】

当行及び連結子会社の設備投資については、店舗政策、利益に対する投資割合等を総合的に勘案して計画しております。

当連結会計年度末において計画中有る重要な設備の新設、改修等に係る投資予定金額は51億13百万円であり、その所要資金についてはほぼ全額自己資金にて充当する予定であります。

当連結会計年度末において計画中有る重要な設備の新設、除却等は次のとおりであります。

なお、当行グループは、「銀行業」の単一セグメントであるため、セグメント情報を記載しておりません。そのため、事業の種類別の計画を記載しております。

(1) 新設、改修

銀行業務

会社名	店舗名 その他	所在地	区分	事業(部門) の別	設備の内容	投資予定金額 (百万円)		資金 調達方法	着手年月	完了 予定年月
						総額	既支払額			
当行	その他		移転・新設 改修・改装	銀行業務	店舗他	1,863		自己資金	平成26年 4月	平成27年 3月
	事務機械等		更新	銀行業務		3,244		自己資金	平成26年 4月	平成27年 3月
	合計					5,107				

(注) 上記設備計画の記載金額には、消費税及び地方消費税を含んでおりません。

リース業務

会社名	店舗名 その他	所在地	区分	事業(部門) の別	設備の内容	投資予定金額 (百万円)		資金 調達方法	着手年月	完了 予定年月
						総額	既支払額			
池田泉 州リー ス株式 会社	本社	大阪市北区	移転	リース業務	事務所	6		自己資金	平成26年 5月	平成26年 6月

(2) 除却

重要な設備の除却等の計画はありません。

第4 【提出会社の状況】

1 【株式等の状況】

(1) 【株式の総数等】

【株式の総数】

種類	発行可能株式総数(株)
普通株式	70,000,000
計	70,000,000

【発行済株式】

種類	事業年度末現在 発行数(株) (平成26年3月31日)	提出日現在 発行数(株) (平成26年6月30日)	上場金融商品取引所 名又は登録認可金融 商品取引業協会名	内容
普通株式	47,837,088	同左		(注)
計	47,837,088	同左		

(注) 完全議決権株式であり、剰余金の配当に関する請求権その他の権利内容に何ら限定のない、当行における標準となる株式です。

普通株式は振替株式であり、単元株式数は100株です。

(2) 【新株予約権等の状況】

該当事項はありません。

(3) 【行使価額修正条項付新株予約権付社債券等の行使状況等】

該当事項はありません。

(4) 【ライツプランの内容】

該当事項はありません。

(5) 【発行済株式総数、資本金等の推移】

年月日	発行済株式 総数増減数 (株)	発行済株式 総数残高 (株)	資本金増減額 (百万円)	資本金残高 (百万円)	資本準備金 増減額 (百万円)	資本準備金 残高 (百万円)
平成21年8月14日(注1)		38,177,437	37,234	39,630		2
平成21年9月30日(注2)	38,049	38,139,388		39,630		2
平成22年3月24日(注3)	9,697,700	47,837,088	11,080	50,710	11,080	11,082
平成24年3月30日(注4)		47,837,088		50,710	2,085	13,168

(注) 1 平成21年6月26日開催の定時株主総会及び種類株主総会における資本金の額の減少決議に基づく減少であります。

2 会社法第178条の規定に基づく自己株式消却による減少であります。

3 有償株主割当 発行価格2,285.10円 資本組入額 1,142.55円

4 その他資本剰余金からの配当に伴う資本準備金の積立であります。

(6) 【所有者別状況】

平成26年3月31日現在

区分	株式の状況(1単元の株式数100株)							単元未満株式の状況(株)	
	政府及び地方公共団体	金融機関	金融商品取引業者	その他の法人	外国法人等		個人その他		計
					個人以外	個人			
株主数(人)				1				1	
所有株式数(単元)				478,370				478,370	
所有株式数の割合(%)				100.00				100.00	

(7) 【大株主の状況】

平成26年3月31日現在

氏名又は名称	住所	所有株式数(株)	発行済株式総数に対する所有株式数の割合(%)
株式会社池田泉州ホールディングス	大阪市北区茶屋町18番14号	47,837,088	100.00
計		47,837,088	100.00

(8) 【議決権の状況】

【発行済株式】

平成26年3月31日現在

区分	株式数(株)	議決権の数(個)	内容
無議決権株式			
議決権制限株式(自己株式等)			
議決権制限株式(その他)			
完全議決権株式(自己株式等)			
完全議決権株式(その他)	普通株式 47,837,000	478,370	
単元未満株式	普通株式 88		1単元(100株)未満の株式
発行済株式総数	47,837,088		
総株主の議決権		478,370	

【自己株式等】

該当事項はありません。

(9) 【ストックオプション制度の内容】

該当事項はありません。

2 【自己株式の取得等の状況】

- (1) 【株主総会決議による取得の状況】
該当事項はありません。
- (2) 【取締役会決議による取得の状況】
該当事項はありません。
- (3) 【株主総会決議又は取締役会決議に基づかないものの内容】
該当事項はありません。
- (4) 【取得自己株式の処理状況及び保有状況】
該当事項はありません。

3 【配当政策】

当行は、銀行業としての公共性に鑑み、適正な内部留保の充実により、財務体質の健全性を確保するとともに、安定的配当の考え方を維持しつつ、積極的に株主の皆さまに利益を還元していくことを基本方針としております。

当行の剰余金の配当は、中間配当及び期末配当の年2回を基本的な配当方針としております。配当の決定機関は、中間配当は取締役会、期末配当は株主総会であります。

当事業年度の剰余金の配当につきましては、基本方針に基づき、業績の状況や経営環境等を総合的に勘案し、1株につき113円の期末配当を実施することとしております。

また、内部留保資金につきましては、将来の事業発展のための投資や財務体質強化のための原資として活用してまいります。

なお、当行は会社法第454条第5項に規定する中間配当を行うことができる旨を定款で定めております。

また、銀行法第18条の定めにより剰余金の配当に制限を受けております。剰余金の配当をする場合には、会社法第445条第4項(資本金の額及び準備金の額)の規定にかかわらず、当該剰余金の配当により減少する剰余金の額に5分の1を乗じて得た額を資本準備金又は利益準備金として計上しております。

(注) 基準日が当事業年度に属する剰余金の配当は、以下のとおりであります。

決議年月日	配当金総額(百万円)	1株当たり配当金(円)
平成26年6月27日 定時株主総会決議	5,405	113

4 【株価の推移】

(1) 【最近5年間の事業年度別最高・最低株価】

回次	第88期	第89期	第90期	第91期	第92期
決算年月	平成22年3月	平成23年3月	平成24年3月	平成25年3月	平成26年3月
最高(円)	4,290				
最低(円)	3,420				

(注) 1 最高・最低株価は、東京証券取引所市場第一部における株価を記載しております。

2 当行普通株式は、当行が泉州銀行と共同株式移転により株式会社池田泉州ホールディングスを設立したことに伴い、平成21年9月25日に株式会社東京証券取引所市場第一部を上場廃止となっておりますので、最終取引日である平成21年9月24日までの株価について記載しております。

(2) 【最近6月間の月別最高・最低株価】

当行株式は、非上場であるため、該当事項はありません。

5 【役員の状況】

役名	職名	氏名	生年月日	略歴	任期	所有株式数 (株)
取締役頭取 (代表取締役)		藤田 博 久	昭和27年11月1日生	昭和51年4月 池田銀行(現池田泉州銀行)入行 平成10年5月 同行システム部長 平成12年5月 同行執行役員 平成15年6月 同行取締役 平成17年6月 同行常務取締役 平成21年10月 池田泉州ホールディングス取締役 平成22年5月 当行常務取締役 平成23年6月 当行専務取締役 平成24年6月 池田泉州ホールディングス代表取締役社長(現職) 平成24年6月 当行代表取締役頭取(現職)	(注)3	
取締役会長 (代表取締役)		片岡 和 行	昭和27年5月19日生	昭和51年4月 三和銀行(現三菱東京UFJ銀行)入行 平成16年5月 UFJ銀行(現三菱東京UFJ銀行)企業部(大阪)部長(部付) 平成16年9月 同行執行役員 平成17年6月 UFJセントラルリース(現三菱UFJリース)執行役員 平成18年6月 同社常務執行役員 平成21年6月 泉州銀行(現池田泉州銀行)顧問 平成21年6月 同行専務取締役兼専務執行役員 平成21年10月 池田泉州ホールディングス取締役 平成22年5月 当行専務取締役 平成24年6月 池田泉州ホールディングス代表取締役会長(現職) 平成24年6月 当行代表取締役会長(現職)	(注)3	
専務取締役 (代表取締役)		久保田 洋	昭和28年8月3日生	昭和52年4月 三和銀行(現三菱東京UFJ銀行)入行 平成16年1月 亜細亜証券印刷(現プロネクサス)入社 平成16年10月 同社大阪支店長 平成17年6月 同社取締役大阪支店長 平成20年6月 池田銀行(現池田泉州銀行)入行 平成21年10月 池田泉州ホールディングス執行役員 平成22年5月 当行取締役 平成23年6月 当行常務取締役 平成24年6月 池田泉州ホールディングス取締役 平成26年6月 池田泉州ホールディングス代表取締役(現職) 平成26年6月 当行代表取締役専務(現職)	(注)3	
専務取締役 (代表取締役)	C S 本部長 兼アジア チャイナ本 部長	辻 二 郎	昭和29年12月18日生	昭和53年4月 泉州銀行(現池田泉州銀行)入行 平成19年1月 同行営業開発部長兼ダイレクト企画室長 平成20年6月 同行執行役員 平成22年5月 当行取締役 平成23年6月 当行常務執行役員 平成25年6月 池田泉州ホールディングス取締役 平成25年6月 当行常務取締役 平成26年6月 池田泉州ホールディングス代表取締役(現職) 平成26年6月 当行代表取締役専務C S 本部長兼アジアチャイナ本部長(現職)	(注)3	
常務取締役		田原 彰	昭和31年9月22日生	昭和54年4月 三和銀行(現三菱東京UFJ銀行)入行 平成21年5月 泉州銀行(現池田泉州銀行)入行 平成21年10月 経営企画部長 池田泉州ホールディングス企画部 平成22年5月 統括部長 池田泉州ホールディングス執行役員 平成22年5月 当行取締役 平成24年6月 池田泉州ホールディングス取締役 平成24年6月 秘書役(現職) 当行常務取締役(現職)	(注)3	
常務取締役	融資本部長	鵜川 淳	昭和31年7月19日生	昭和55年4月 池田銀行(現池田泉州銀行)入行 平成18年8月 同行企画調整部長 平成18年11月 同行執行役員 平成22年5月 当行執行役員 平成23年6月 当行取締役 平成24年6月 池田泉州ホールディングス取締役(現職) 平成26年6月 当行常務取締役融資本部長(現職)	(注)3	

役名	職名	氏名	生年月日	略歴		任期	所有株式数 (株)
常務取締役	C S本部副 本部長兼C S本部大阪 中央地区本 部長兼先進 テクノ本部 長兼プライ ベートバン キング本部 長	井 上 基	昭和35年5月31日生	昭和58年4月 平成18年11月 平成20年4月 平成22年5月 平成25年4月 平成26年6月 平成26年6月	池田銀行(現池田泉州銀行)入行 同行芦屋支店長 同行執行役員 当行執行役員 当行常務執行役員 池田泉州ホールディングス取締役 (現職) 当行常務取締役C S本部副本部長 兼C S本部大阪中央地区本部長兼 先進テクノ部長兼プライベート バンキング本部長(現職)	(注)3	
取締役	C S本部大 阪北地区本 部長	前 川 浩 司	昭和33年9月15日生	昭和56年4月 平成24年10月 平成25年6月 平成26年6月 平成26年6月	泉州銀行(現池田泉州銀行)入行 当行営業推進部長 当行執行役員 池田泉州ホールディングス取締役 (現職) 当行取締役C S本部大阪北地区本 部長(現職)	(注)3	
取締役		前 野 博 生	昭和37年1月30日生	昭和60年4月 平成24年6月 平成24年6月 平成25年6月 平成26年6月 平成26年6月	泉州銀行(現池田泉州銀行)入行 池田泉州ホールディングス総合リ スク管理部長 当行リスク統括部長 当行執行役員 池田泉州ホールディングス取締役 (現職) 当行取締役(現職)	(注)3	
取締役	企画部長	宮 田 浩 二	昭和37年4月12日生	昭和61年4月 平成24年6月 平成25年6月 平成26年6月 平成26年6月	池田銀行(現池田泉州銀行)入行 当行C S本部付部長兼アジアチャ イナ推進部長 当行執行役員 池田泉州ホールディングス取締役 企画部長(現職) 当行取締役企画部長(現職)	(注)3	
取締役 (社外) (注)1		平 松 一 夫	昭和22年8月10日生	昭和54年4月 昭和60年4月 平成13年4月 平成14年4月 平成20年6月 平成21年4月 平成22年6月 平成22年6月 平成23年6月 平成23年6月	関西学院大学商学部助教授 同大学商学部教授(現職) 学校法人関西学院理事(現職) 関西学院大学学長 住友電気工業社外取締役(現職) 学校法人関西学院評議員(現職) 大同生命保険社外監査役(現職) 新明和工業社外取締役(現職) 池田泉州ホールディングス社外取 締役(現職) 当行社外取締役(現職)	(注)3	
監査役 (常勤)		小 林 弘 明	昭和29年3月23日生	昭和52年4月 平成15年2月 平成19年6月 平成21年10月 平成22年5月 平成24年6月 平成26年6月	泉州銀行(現池田泉州銀行)入行 同行事務統括部長 同行取締役兼執行役員事務統括部 長 池田泉州ホールディングス執行役 員 当行常務取締役 当行専務執行役員 当行監査役(現職)	(注)4	
監査役 (常勤)		北 川 智 司	昭和37年2月1日生	昭和59年4月 平成19年10月 平成21年7月 平成22年5月 平成23年6月 平成25年6月	池田銀行(現池田泉州銀行)入行 同行融資二部長 同行執行役員 当行執行役員 当行理事 当行監査役(現職)	(注)5	

役名	職名	氏名	生年月日	略歴	任期	所有株式数 (株)
監査役 (社外) (注) 2		大橋 太朗	昭和14年 8月31日生	<p>昭和37年 4月 京阪神急行電鉄入社 (昭和48年 4月 1日に阪急電鉄、平成17年 4月 1日に阪急ホールディングス、平成18年10月 1日に阪急阪神ホールディングスに商号変更)</p> <p>平成 2年 6月 同社取締役 平成 4年 6月 同社常務取締役 平成 7年 6月 同社専務取締役 平成10年 6月 同社代表取締役専務取締役 平成11年 6月 同社代表取締役社長 平成15年 5月 東宝監査役 平成15年 6月 阪急電鉄代表取締役会長 平成16年 4月 東京楽天地監査役 平成17年 4月 阪急電鉄相談役(現職)</p> <p>阪急電鉄は平成17年 4月 1日に会社分割を行い、鉄道事業その他の全ての営業を阪急電鉄分割準備(同日付で阪急電鉄に商号変更)に承継するとともに、商号を阪急ホールディングスへと変更した。 阪急ホールディングスは平成18年10月 1日に、商号を阪急阪神ホールディングスへと変更した。 東京楽天地取締役(現職) 池田銀行(現池田泉州銀行)監査役 当行監査役(現職)</p>	(注) 6	
監査役 (社外) (注) 2		山田 庸男	昭和18年12月15日生	<p>昭和45年 4月 弁護士登録(大阪弁護士会) 平成 6年 4月 大阪弁護士会副会長 平成 6年 6月 アルフレッサファーマ社外監査役(現職)</p> <p>平成 9年 7月 日本弁護士連合会民事介入暴力対策委員会委員長 平成11年 8月 なみはや銀行金融整理管財人 平成16年 3月 フジオフードシステム社外監査役(現職)</p> <p>平成16年 4月 国立大学法人奈良先端科学技術大学院大学非常勤監事 平成17年 4月 日本弁護士連合会常務理事 平成19年 4月 大阪弁護士会会長 日本弁護士連合会副会長 平成20年 4月 C S R普及協会近畿支部長(現職) 平成21年 5月 S B J銀行社外監査役(現職) 平成23年 6月 アーク社外監査役(現職) 平成24年10月 一般財団法人梅ヶ枝中央きずな基金代表理事(現職) 当行監査役(現職)</p>	(注) 4	
計						

- (注) 1 取締役のうち平松一夫は、会社法第2条第15号に定める社外取締役であります。
- 2 監査役のうち大橋太郎及び山田庸男の2名は、会社法第2条第16号に定める社外監査役であります。
- 3 取締役の任期は、平成26年3月期に係る定時株主総会終結の時より、平成27年3月期に係る定時株主総会終結の時までであります。
- 4 任期は、平成26年3月期に係る定時株主総会終結の時より、平成30年3月期に係る定時株主総会終結の時までであります。
- 5 任期は、平成25年3月期に係る定時株主総会終結の時より、平成29年3月期に係る定時株主総会終結の時までであります。
- 6 任期は、平成23年3月期に係る定時株主総会終結の時より、平成27年3月期に係る定時株主総会終結の時までであります。
- 7 当行は、取締役会の機能の強化及び業務執行の迅速化を図るため、執行役員制度を導入しております。執行役員(取締役を兼務する執行役員を除く)は15名で、下記のとおりであります。

役名	職名	氏名
専務執行役員	事務システム本部長	齊藤昌宏
常務執行役員	マーケット本部長	野田隆
常務執行役員		川上晋
常務執行役員	融資本部副本部長	前田卓郎
常務執行役員	東京支店長兼東京事務所長	南地伸昭
常務執行役員	C S本部副本部長兼営業推進部長	太田享之
執行役員	C S本部大阪東地区本部長	須川直人
執行役員	監査部長	堀川昌宏
執行役員	C S本部南大阪地区本部長	細見恭樹
執行役員	C S本部池田地区本部長	堀内修
執行役員	人事部長兼総務部秘書室長	原田彰
執行役員	総務部長	楠本哲
執行役員	あべのハルカス支店長	井上慎治
執行役員	C S本部阪神地区本部長兼兵庫地区本部長	栗田宗春
執行役員	C S本部泉州地区本部長兼泉南地区本部長	奥村章人

6 【コーポレート・ガバナンスの状況等】

(1) 【コーポレート・ガバナンスの状況】

当行は、池田泉州ホールディングスグループの一員として、地域金融機関グループとしての公共性に鑑み、コーポレート・ガバナンス態勢を適切に整備・運営していくことを経営上の最重要課題の一つとして位置付けております。

この考えのもと、当行では、株主や投資家の皆さまをはじめとして、お取引先や地域の皆さま、あるいは従業員など、全てのステークホルダーから不可欠な存在として信認を得ることを目指し、これを実現するため、地域社会への貢献や経営の健全性と独自性を堅持する旨の経営方針を掲げ、コンプライアンス(法令等遵守)、リスク管理、経営の透明性等を重視した経営を行うことを基本方針としております。

なお、本項においては、別段の記載がない限り、提出日現在の状況を記載しております。

企業統治の体制の概要等

当行は、継続的な企業価値の向上を目指す企業統治体制として、社外取締役の選任と監査役会等との連携により、経営に対する監督機能を強化する体制を採用しております。

具体的には、複雑かつ高度な経営判断が要求される銀行業務等に精通した取締役が代表取締役の業務執行の監督を行い、監査役が重要な会議への出席や重要書類の閲覧等を通じて取締役の職務執行を監査しております。さらに、高度な人格、見識等を備えた社外取締役・社外監査役が取締役会等へ出席し、活発な発言を行うことで、企業統治体制を強化する役割を担っております。

なお、当行と社外取締役並びに社外監査役との間で、責任限定契約を締結しております。当該契約による、賠償責任限度額は法令で定める最低限度額であります。

イ 会社の機関の内容

取締役会

取締役会は、11名の取締役(うち社外取締役1名)で構成され、取締役会規定に基づき重要な経営事項を意思決定、報告聴取するとともに、取締役及び執行役員の職務執行の監督を行います。取締役会は原則として毎月1回開催し、監査役の出席のもと、コンプライアンスやリスク管理を重視した意思決定を行います。

監査役会

当行では、監査役制度を採用しております。監査役は4名のうち、半数にあたる2名を社外監査役とすることで、透明性を確保します。各監査役は、監査役会で定めた監査方針・監査計画等に従い、「取締役会」、「経営会議」等重要な会議への出席や重要書類の閲覧等を通じ、取締役の職務執行を監査します。社外監査役には、誠実な人柄、高い見識と能力を有し、それぞれの専門分野についての知識や実務経験が豊富な人材を配置し、多角的な視点から経営上の助言を受けております。

経営会議

業務執行において、よりの確・迅速な経営の意思決定を行うために、取締役会の下に「経営会議」を設置し、取締役会から委譲された権限に基づき経営の重要事項に関する意思決定や報告聴取を行います。経営会議は原則として毎週1回開催し、監査役も出席のもと、コンプライアンスやリスク管理を重視した意思決定を行います。

内部統制、内部管理・内部監査部門

内部統制、内部管理や内部監査部門として、「企画部」「リスク統括部」「監査部」を設置しております。

企画部は、会社法ならびに金融商品取引法上の内部統制の統括部署の役割を担います。リスク統括部は、内部管理の要でありますコンプライアンス管理を担当します。コンプライアンスにつきましては、取締役会で承認されたコンプライアンス・プログラムのもと諸施策の企画や進捗管理を行います。さらに、リスク統括部は、リスク管理の統括部署として、金融庁の評定制度等も参考にしつつ、リスク管理体制の定期的な見直しと改善を行います。

一方、監査部は、年度ごとに取締役会で承認された内部監査計画のもと、内部監査を実施し業務運営の改善に向け、具体的な提言等を行います。

会計監査人

当行の会計監査業務を執行した公認会計士は、荒井憲一郎、田中宏和、伊加井真弓の3名であり、金融商品取引法監査及び会社法監査を行う会計監査人は、新日本有限責任監査法人に所属しております。継続監査年数については、全員7年以内であるため記載を省略しております。

当行の会計監査業務に係る補助者は、公認会計士14名、その他8名であります。

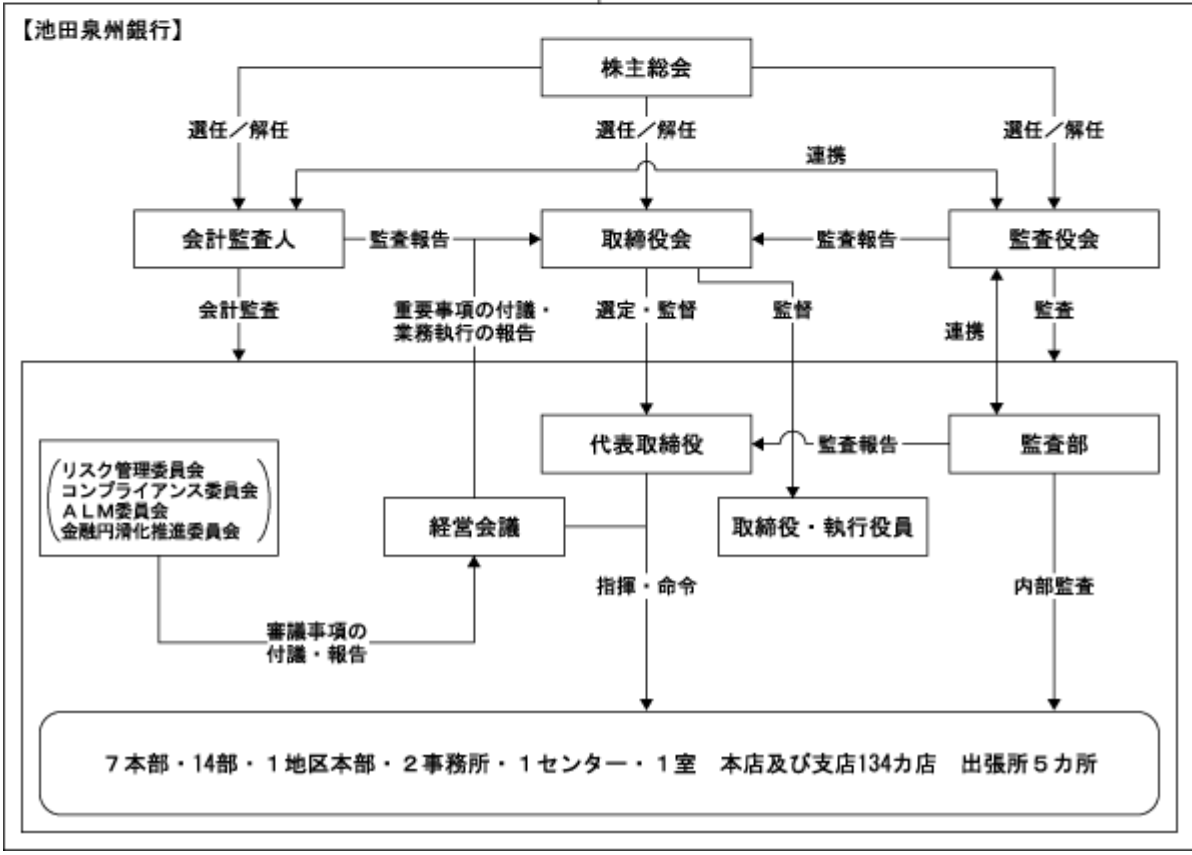
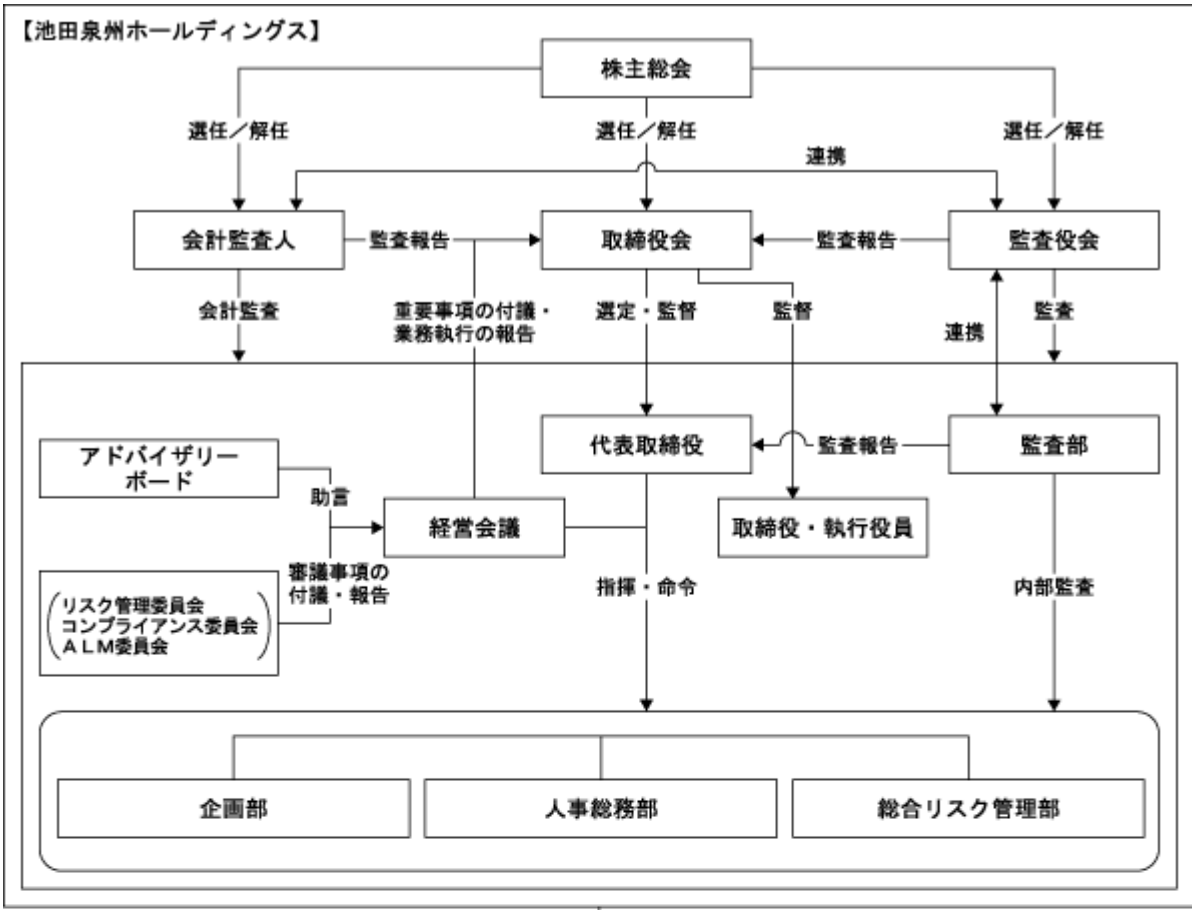

□ 内部統制システムに関する基本的な考え方及びその整備状況

当行は、人と人とのふれあいを大切に、誠実で親しみやすく、お客様から最も「信頼される」金融グループを目指し、業務の適正を確保するために必要な体制を以下のような観点で構築しております。

取締役・使用人の職務執行が法令及び定款に適合することを確保するための体制

当行では、法令等遵守(コンプライアンス)を経営の最重要課題の一つとして位置づけ、役職員が法令・定款及び社会規範を遵守した行動をとるため、倫理綱領及び行動規範を制定するとともに、コンプライアンス基本規定を定め、コンプライアンス委員会において、一般的な方針や具体的施策などの審議を行います。

また、その徹底を図るため、コンプライアンスを担当する役員を設置するとともに、リスク統括部においてコンプライアンスの取組みを組織横断的に統括し、コンプライアンス・プログラムやコンプライアンス・マニュアルの制定、研修の実施などを通じ、役職員の教育等を行います。

さらに、法令上疑義のある行為等について従業員が直接情報提供を行う手段としてのホットラインを設置・運営いたします。

インサイダー取引未然防止規定に役職員が遵守すべき基本事項を定め、インサイダー取引の未然防止を図ります。

また、市民社会の秩序や安全に脅威を与える反社会的勢力に対しては毅然とした態度を貫き、取引の介入排除に努めるとともに、金融機関を通じて取引される資金が各種の犯罪やテロに利用される可能性があることに留意し、マネーロンダリングの防止に努めます。

さらに、お客様の保護及び利便性向上を推進し、「お客様本位の徹底」を実現するため、顧客保護等管理を行います。

取締役の職務の執行に係る情報の保存及び管理に関する体制

取締役会、経営会議、その他委員会等の重要会議について、職務執行の記録として議事録等を作成・保管いたします。

また、取締役を決定者とする決裁文書及び付属書類についても適切に作成・保管いたします。

損失の危険の管理に関する規程その他の体制

経営の健全性の維持と安定した収益確保を図るため、リスク管理基本規定を定め、リスクを信用リスク、市場リスク、資金流動性リスク、オペレーショナルリスクに区分の上、それぞれの所管部を明確にするとともに、リスク管理委員会を設置し、各リスクのモニタリングを行います。

また、危機管理規定を定め、危機事象の発生に伴う経済的損失及び信用失墜等を最小限に留めるとともに、業務継続及び迅速な通常機能の回復を確保いたします。

取締役の職務の執行が効率的に行われることを確保するための体制

取締役会は経営目標を定めるとともに、経営計画を策定し、取締役の職務の執行を効率的に行うため、経営会議を設置いたします。

経営会議は、取締役会で決議した経営の基本方針に基づき、これを執行する上での重要事項を協議、決議する他、取締役会の意思決定に資するため、取締役会付議事項を事前に検討することといたします。

また、取締役の所管する本部及びその権限と責任を明確にするとともに、ITの活用も図りながら効率的な業務執行体制を構築・維持します。

当行及びそのグループ会社から成る企業集団における業務の適正を確保するための体制

当行では、子会社・関連会社全社を池田泉州銀行のグループとして一体と考え、当行が適切に主導し、グループ各社が当行との連携を保ちつつ、自社の規模、事業の性質に応じた適切な内部管理体制を構築し、業務の健全かつ適切な運営を行います。

当行は、グループ経営管理として、子会社等から必要な報告を受け、協議する体制を構築します。

監査役がその職務を補助すべき使用人を置くことを求めた場合における当該使用人に関する事項並びにその使用人の取締役からの独立性に関する事項

監査役の職務を補助するため、監査役会事務局として監査役スタッフを配置いたします。このスタッフに対する業務執行の指揮命令は監査役会が行うこととし、人事異動、人事評価においても監査役会の意見を尊重するなど、取締役からの独立性を確保いたします。

取締役及び使用人が監査役に報告をするための体制その他の監査役への報告に関する体制

取締役及び従業員は、監査役に対して、法定の事項に加え、当行及びそのグループに重大な影響を及ぼす事項、その他必要な事項をすみやかに報告することといたします。

また、これを補完するため、取締役会、経営会議、各種委員会等の重要な会議について、監査役が出席できる体制を構築いたします。

その他監査役の監査が実効的に行われることを確保するための体制

監査役は、代表取締役、内部監査部署、監査法人との間で意見交換会を開催することといたします。

また、監査役は取締役会、経営会議、各種委員会等の重要な会議に出席し、業務執行上の様々な問題点の把握に努めます。

八 リスク管理体制について

金融業務の自由化・高度化・国際化の進展や情報通信技術の著しい進歩などにより、金融機関のビジネスチャンスが拡大する一方で、金融機関の抱えるリスクは、ますます複雑化・多様化しています。

また、銀行が様々な顧客ニーズに応えながら収益を安定的かつ継続的に確保するためには、多様なリスクを適切に把握・評価・管理し、環境の変化に適時・適切に対応することが重要となっています。このような状況の下、当行グループは、リスク管理体制の充実・強化を経営の重要課題として位置づけ、健全性の維持・向上に努めています。

具体的には、リスク管理に関する体制及び諸規定を取締役会で定め、リスクカテゴリー毎の責任部署を明確にするとともに、それらを統括するリスク管理統括部署を設置しています。さらに、経営陣を中心に構成する「リスク管理委員会」ならびに「ALM委員会」を設置し、当行グループのリスクの状況を把握するとともに、課題及び対応方策を審議したうえで、それらの事項を取締役会等に付議・報告することにより、経営レベルでの実効性のあるリスク管理体制を確保しています。

また、環境の変化等に伴い新たに発生するリスク等に対しても適時・適切に対応できるよう、グループ戦略を踏まえたリスク管理の行動計画として、半期毎にリスク管理の基本方針を決定し、継続的に見直しを行っています。

なお、リスク管理体制の適切性及び有効性を客観的に検証するため、被監査部署からの独立性を十分に確保した内部監査部門による監査を行い、リスク管理上の課題の把握や改善策の実施等を通じて、業務の健全かつ円滑な運営を図っています。

統合的リスク管理

統合的リスク管理

統合的リスク管理とは、金融機関が直面するリスクに関して、自己資本比率の算定対象に含まれない与信集中リスクや銀行勘定の金利リスク等も含めて、信用リスク、市場リスク、オペレーショナル・リスク等のリスクカテゴリー毎の方法で評価したリスクを統合的に捉え、金融機関の経営体力（自己資本）と対比することにより、適切にリスク管理を行うことをいいます。

当行グループは、リスク管理体制の充実・強化を経営の重要な課題として位置づけ、業務遂行に伴う様々なリスクを可能な限り統一的な尺度で統合的に把握・認識し、リスクに見合った収益の安定的な確保及び適正な資本構成の達成、資源の適正配分等を実現するため、リスク管理統括部署がすべてのリスクを一元的に把握する統合的リスク管理体制を構築しています。

リスク資本管理制度

当行グループは、統合的リスク管理の枠組みの下、リスクの総量を自己資本の一定範囲内にコントロールするため、リスク資本管理制度に基づいて業務運営を実施しています。

具体的には、信用リスク、市場リスク、オペレーショナル・リスクのリスクカテゴリー毎にリスク量を算定したうえで、コア資本を配賦原資としたリスク資本配賦を行っています。また、経営として許容可能な範囲内にリスク量が収まるよう継続的にモニタリングを行い、グループ全体の業務の円滑な遂行ならびに健全性の確保に努めています。

自己資本比率規制の計測手法

当行グループでは、自己資本比率規制におけるリスクアセットの計測手法として、信用リスクについては標準的手法、オペレーショナル・リスクについては粗利益配分手法を採用しています。

信用リスク管理

信用リスクとは、信用供与先の財務状況の悪化、契約不履行等により、資産の価値が減少ないし消失し、損失を被るリスクをいいます。

当行グループでは、経営方針を踏まえつつ与信行為の具体的な考え方を明示した「クレジットポリシー」を制定し、健全性の確保を第一に取り組んでいます。

具体的には、管理方法を明示した「信用リスク管理規定」に基づき、信用リスク管理部署であるリスク統括部では、与信集中リスクの状況に加え、業種別・債務者区分別・信用格付区分別等さまざまな角度から与信ポートフォリオの分析・管理を行い、最適なポートフォリオの構築を図るべく、きめ細かな対応を行っています。

個別案件の審査・与信管理につきましては、審査部署（融資部、ソリューション部、融資業務部）の、営業推進部署からの独立性を確保するとともに、取締役会等で大口与信先の個別案件や与信方針の検討を行うなど、審査体制の整備・強化を図っています。さらに、住宅ローンに関しては、融資本部内に融資業務部を設置し、住宅ローン債権の管理を行っています。さらに、臨店指導や行員研修の実施を通じて、審査体制の整備・強化に努めています。

また、資産の自己査定の実施状況を監査する担当部署として、監査部を設け、資産の健全性の維持・向上に努めています。

市場リスク管理

市場リスクとは、金利、有価証券の価格、為替等の様々な市場のリスクファクターの変化により、保有する資産・負債の価格が変動し損失を被るリスク（市場リスク）と、市場の混乱や取引の厚みの不足などのために、必要とされる数量を妥当な水準で取引できないことにより損失を被るリスク（市場流動性リスク）をいいます。

当行グループでは、経営陣を中心に構成する「リスク管理委員会」ならびに「ALM委員会」を設置し、市場環境の変化に応じた的確・迅速な対応策を協議することにより、資産・負債の総合的な管理を行い、安定的かつ継続的な収益の確保に努めています。

資金流動性リスク管理

資金流動性リスクとは、市場の状況や当行グループの財務内容の悪化等を通じて必要な資金が確保できなくなり、資金繰りに支障をきたす場合や、資金の確保に際して通常より高い金利での資金調達を余儀なくされることにより損失を被るリスクをいいます。

当行グループでは、資金の運用・調達状況をきめ細かく把握することを通じて、適切な資金管理を行い、保有資産の流動性の確保や調達手段の多様化を図るなど、資金流動性リスクの管理に万全の体制で臨んでいます。

オペレーショナル・リスク管理

オペレーショナル・リスクとは、銀行の業務遂行の過程や、役職員の活動、システムが不適切であること、または外生的な事象により損失を被るリスクをいいます。

当行グループでは、「オペレーショナル・リスク管理規定」を制定し、オペレーショナル・リスクを、事務リスク、情報資産（システム）リスク、有形資産リスク、人材リスク、法的リスク、評判リスクの6つに分けて管理しています。

また、新たな商品やサービスの開発・提供等を行う場合には、それに伴い発生するリスクを識別・評価し、適切なリスク管理を行っています。このほか、業務を外部委託する場合には、お客さまの情報を適切に管理するとともに、経営の健全性確保に努めています。

事務リスク管理

事務リスクとは、事務処理の間違いや不正、事故等に伴い損失を被るリスクをいいます。

当行グループでは、お客さまに安心して取引を行っていただけるよう、事務処理手続きに関する諸規定を詳細に定め、正確かつ迅速な事務処理を通じて事故発生未然防止に取り組んでいます。また、事務工程の分析による潜在的なリスクの把握を通じて、処理手順の見直しを行うなど、事務リスクの削減に取り組んでいます。

情報資産（システム）リスク管理

情報資産（システム）リスクとは、情報の喪失・改竄・不正使用・外部への漏洩、並びにコンピューターシステムが自然災害や故障などによって損失を被るリスクをいいます。

当行グループでは、業務運営が様々なコンピューターシステムによって支えられていることを踏まえ、システムの信頼性や安全性に万全を期すとともに、万一の場合に備えて、バックアップ体制を構築しています。

また、データの暗号化やアクセス権限の管理強化を行うなど、情報の漏洩や不正アクセスなどの防止に向けて体制の整備に努めています。

有形資産リスク管理

有形資産リスクとは、災害や資産管理の瑕疵等の結果、建物・設備の毀損や執務環境の質が低下することにより損失を被るリスクをいいます。

当行グループでは、耐震診断や停電対策を行い、災害発生時においても業務を継続できるよう、環境整備に努めています。

人材リスク管理

人材リスクとは、人材の流出・喪失や士気の低下によって、業務の遅延が生じたり専門的な技術・知識の継承が損なわれるといったことにより損失を被るリスクをいいます。

当行グループでは、職員の能力向上に努めるとともに、各々の職員が能力を最大限発揮できる職場環境の整備に努めています。

法的リスク管理

法的リスクとは、法令等の違反や、各種制度変更への対応が不十分であったために損失を被るリスクをいいます。

当行グループでは、リスク統括部を設置し、法律問題に関する情報の集約・管理をはじめ、法的リスクへの対応を適切に行い、法的リスクの顕在化の未然防止およびリスクの軽減に努めています。

評判リスク管理

評判リスクとは、事実と異なる風説・風評が流布された結果、または事実に係る当行グループの対応の不備により、当行グループの評判が悪化し、損失を被るリスクをいいます。

当行グループでは、経営に与える影響の重大性に鑑み、積極的な情報開示を通じて経営の透明性を高めることにより、評判リスクの回避に努めています。

危機管理

当行グループでは、大規模な自然災害やシステム障害の発生等、突発的な事象に対処するための基本的な方針として「危機管理規定」を制定しており、重大な危機が発生した際には、「危機対策本部」を設置し、全行的な対応を行う体制としています。危機発生時の具体的な対応については、「コンティンジェンシープラン」を整備のうえ、お客さまや職員の安全確保に努めるとともに、金融システム機能の業務継続体制を構築しています。

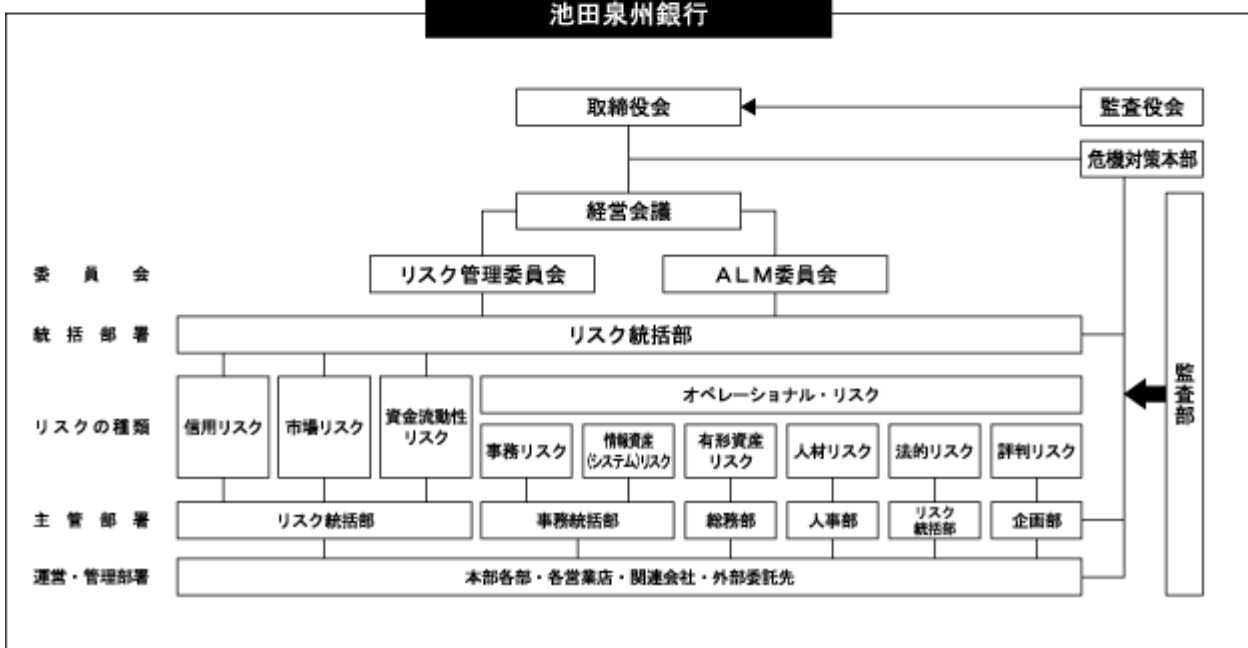
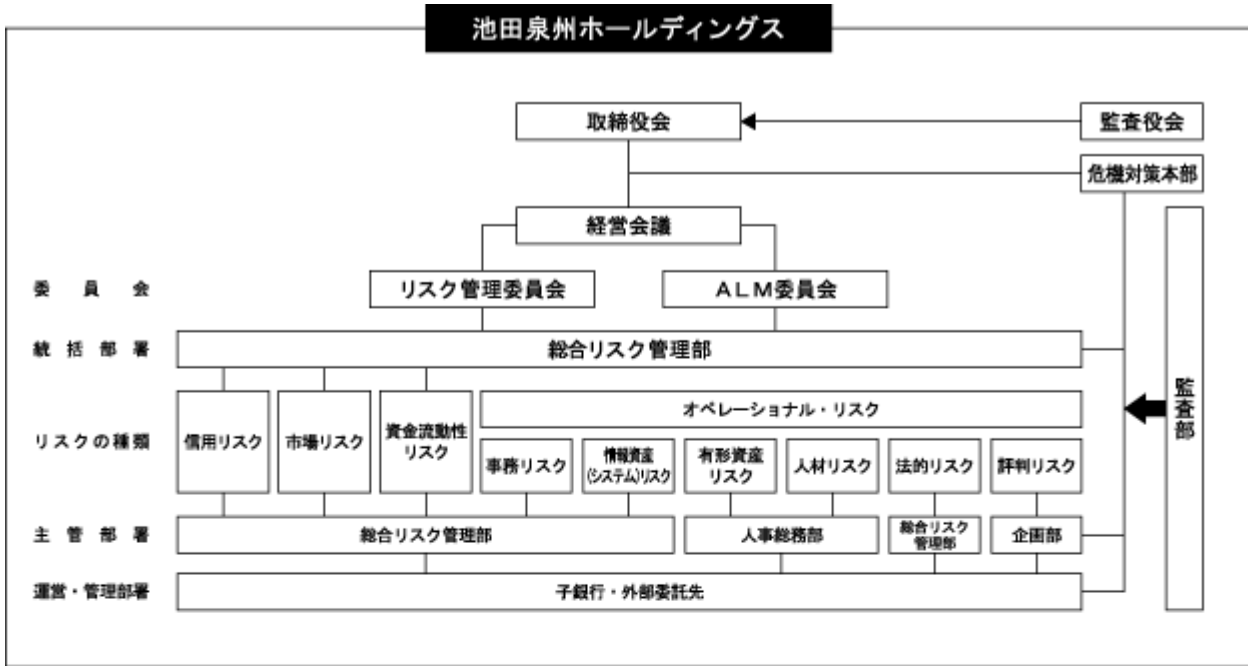

二 コンプライアンス体制について

当行及び当行グループは、社会的責任と公共的使命を自覚し、お客さまや地域社会からの信認を得られるよう「コンプライアンス」を経営の最重要課題に位置付けて取り組んでおります。

具体的には池田泉州ホールディングス及び当行それぞれに「コンプライアンス委員会」を設置し、コンプライアンスに関する重要事項について審議を行っています。また、当行は、「コンプライアンスオフィサー」のもとにコンプライアンスに関する一元的な管理を行う部署として「リスク統括部」を設置しております。

リスク統括部では、法令等遵守に係る実践計画であるコンプライアンス・プログラムの策定・見直しやフォローアップ、コンプライアンスの基本的な事項を取りまとめたコンプライアンス・マニュアルの策定・更新・周知徹底、各種研修等を通じた法令等遵守啓発活動などによりコンプライアンスの推進に取り組んでおります。

各部店においてはコンプライアンスを実践・浸透させるため「コンプライアンス責任者」や「コンプライアンス担当者」を配置し、コンプライアンスの観点からのチェックや研修を実施するなど、コンプライアンスの浸透に努めております。

また、コンプライアンス上の問題を早期発見し是正を図るため、社外の受付窓口を含むホットラインを設置・運営しております。

金融機関におけるコンプライアンスの重要性はますます高まっており、当行及び当行グループは、銀行法や金融商品取引法をはじめとする関係法令の遵守はもとより、反社会的勢力の排除や適切なお客さま保護等のための体制強化等に取り組んでおります。

今後もお客さまに「安心」してお取引いただけますよう、規定の整備や教育を継続的に行うことでコンプライアンス体制の強化・充実を図ってまいります。

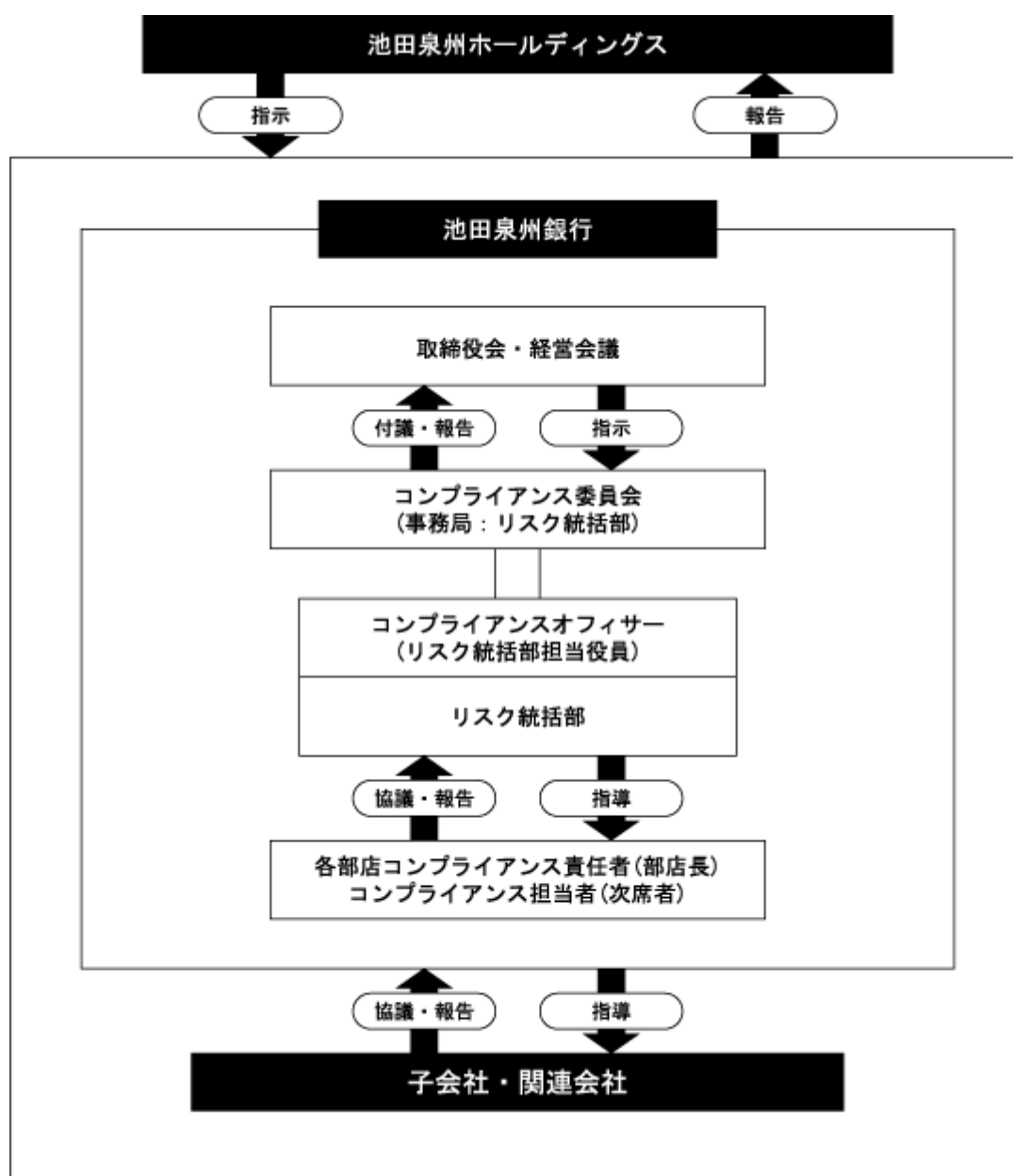

内部監査及び監査役監査の状況

内部監査

当行では、内部監査の目的・方針等を定めた「内部監査規定」を制定し、本規定に基づき内部監査を行う部署として「監査部」を設置しております。当行の内部監査方針は、業務の健全性・適切性を確保するため、独立性と専門性を備えた実効性のある内部監査態勢を整備し、リスク管理、内部統制等の適切性・有効性を検証・評価するとともに、必要に応じ、経営陣に対し問題点の改善方法の提言等を行うことにより、グループにおける内部管理態勢の改善、企業価値の拡大等の経営目標の効果的な達成に資することとしております。

当行の監査部は、44名（平成26年3月末現在）により構成され、取締役会で承認された内部監査計画のもと、本部・営業店に対する内部監査を実施するほか、必要に応じて監査契約等に基づき子会社・関連会社に対する内部監査を実施しております。また、監査結果については、定期的に取締役会等へ報告を行っております。

監査役監査

各監査役は、取締役会で定めた監査方針・監査計画等のもと、「監査役監査基準」「内部統制システムに係る監査の実施基準」等に基づき、「取締役会」及び「経営会議」等重要な会議への出席や重要書類の閲覧等を通じ、取締役の職務執行を監査します。

監査役と会計監査人は、定期的に情報交換の場を設け、監査における諸問題等について意見交換を行うなど、緊密に連携することで効率的かつ実効性の高い監査業務を行っております。また、監査役と内部監査部門においても、内部監査に監査役が立ち会ったり意見交換を行うなど、緊密に連携することで効率的かつ実効性の高い監査業務を行っております。

内部監査部門、監査役及び会計監査人は、意思疎通を十分に図って緊密に連携し、また、内部統制部門からの各種報告を受け、効率的かつ実効性の高い監査を実施するよう努めております。

社外取締役及び社外監査役

当行の社外取締役は1名であります。また、社外監査役は2名であります。

社外取締役平松一夫は、当行との間に、人的関係、資本関係、取引関係及びその他の利害関係はありません。学校法人及び企業における幅広い経験に基づき、当行取締役として業務執行に対する監督等の役割を果たしております。なお、社外取締役平松一夫は、池田泉州ホールディングスの社外取締役を兼職しております。

社外監査役大橋太郎は、当行との間に人的関係、資本関係、取引関係及びその他の利害関係はありません。上場企業の代表取締役を経験し、財務及び会計に関する相当程度の知見を有しており、専門的見地から監査役としての役割を果たしております。

社外監査役山田庸男は、当行との間に人的関係、資本関係、取引関係及びその他の利害関係はありませんが、池田泉州ホールディングス株式を34,000株保有しております。弁護士資格を有し、法務等に関する相当程度の知見を有しており、専門的見地から監査役としての役割を果たすことを期待しております。

社外取締役は、取締役会を通じて監査役監査、内部監査及び会計監査の状況並びに内部統制部門からの内部統制の状況の報告を受けており、提言・助言等を行っております。また、社外監査役は、常勤監査役から監査役監査、内部監査及び会計監査の状況並びに内部統制部門からの内部統制の状況の報告を受けており、提言・助言等を行っております。

役員の報酬等の内容（平成26年3月期）

イ 提出会社の役員区分ごとの報酬等の総額、報酬等の種類別の総額及び対象となる役員の員数

役員区分	報酬等の総額 (百万円)	報酬等の種類別			対象となる役員の員数(名)
		基本報酬	役員退職慰労引当金繰入額	その他	
取締役(社外取締役を除く)	185	169	-	15	12
監査役(社外監査役を除く)	35	35	-	-	3
社外役員	22	22	-	-	4

ロ 使用人兼務役員の使用人給与のうち、重要なもの

総額(百万円)	対象となる役員の員数(名)	内容
23	3	基本報酬23百万円

その他

- イ 当行の取締役は23名以内とする旨を定款で定めております。取締役の選任決議は、議決権を行使することができる株主の議決権の3分の1以上を有する株主が出席し、その議決権の過半数をもって行う旨定款で定めております。また、取締役の選任決議は、累積投票によらないものとする旨を定款で定めております。取締役の任期は、選任後1年以内に終了する事業年度のうち最終のものに関する定時株主総会の終結のときまでとしております。
- ロ 当行は、株主総会の普通決議要件について、出席した議決権を行使することができる株主の議決権の過半数をもって行う旨定款に定めております。
- ハ 当行は、会社法第309条第2項に定める株主総会の特別決議要件について、議決権を行使することができる株主の議決権の3分の1以上を有する株主が出席し、その議決権の3分の2以上をもって行う旨定款に定めております。これは、株主総会における特別決議の定足数を緩和することにより、株主総会の円滑な運営を行うことを目的とするものです。
- ニ 当行は、機動的な資本政策の遂行を可能にするため、会社法第165条第2項の規定により、取締役会の決議によって、自己の株式を取得することができる旨定款に定めております。
- ホ 当行は、株主への機動的な利益還元を行うため、会社法第454条第5項の規定により、取締役会の決議によって、毎年9月30日を基準日として、中間配当を行うことができる旨定款に定めております。

(2) 【監査報酬の内容等】

【監査公認会計士等に対する報酬の内容】

区分	前連結会計年度		当連結会計年度	
	監査証明業務に基づく報酬(百万円)	非監査業務に基づく報酬(百万円)	監査証明業務に基づく報酬(百万円)	非監査業務に基づく報酬(百万円)
提出会社	69		69	6
連結子会社	14		18	-
計	83		88	6

【その他重要な報酬の内容】

前連結会計年度

該当事項はありません。

当連結会計年度

該当事項はありません。

【監査公認会計士等の提出会社に対する非監査業務の内容】

前連結会計年度

該当事項はありません。

当連結会計年度

社債発行のためのコンフォートレター作成に係るもの及び外国口座コンプライアンス法にかかる助言業務に係るものであります。

【監査報酬の決定方針】

該当事項はありません。

第5 【経理の状況】

1 当行の連結財務諸表は、「連結財務諸表の用語、様式及び作成方法に関する規則」(昭和51年大蔵省令第28号。以下「連結財務諸表規則」という。)に基づいて作成しておりますが、資産及び負債の分類並びに収益及び費用の分類は、「銀行法施行規則」(昭和57年大蔵省令第10号)に準拠しております。

なお、当連結会計年度(平成25年4月1日から平成26年3月31日まで)の連結財務諸表に含まれる比較情報については、「財務諸表等の用語、様式及び作成方法に関する規則等の一部を改正する内閣府令」(平成24年9月21日内閣府令第61号)附則第3条第2項により、改正前の連結財務諸表規則に基づいて作成しておりますが、資産及び負債の分類並びに収益及び費用の分類については、「銀行法施行規則等の一部を改正する内閣府令」(平成25年9月27日内閣府令第63号)附則第2項により、改正前の銀行法施行規則に準拠しております。

2 当行の財務諸表は、「財務諸表等の用語、様式及び作成方法に関する規則」(昭和38年大蔵省令第59号。以下「財務諸表等規則」という。)に基づいて作成しておりますが、資産及び負債の分類並びに収益及び費用の分類は、「銀行法施行規則」(昭和57年大蔵省令第10号)に準拠しております。

なお、当事業年度(平成25年4月1日から平成26年3月31日まで)の財務諸表に含まれる比較情報については、「財務諸表等の用語、様式及び作成方法に関する規則等の一部を改正する内閣府令」(平成24年9月21日内閣府令第61号)附則第2条第2項により、改正前の財務諸表等規則に基づいて作成しておりますが、資産及び負債の分類並びに収益及び費用の分類については、「銀行法施行規則等の一部を改正する内閣府令」(平成25年9月27日内閣府令第63号)附則第2項により、改正前の銀行法施行規則に準拠しております。

3 当行は、金融商品取引法第193条の2第1項の規定に基づき、連結会計年度(自平成25年4月1日 至平成26年3月31日)の連結財務諸表及び事業年度(自平成25年4月1日 至平成26年3月31日)の財務諸表について、新日本有限責任監査法人の監査証明を受けております。

4 当行は、連結財務諸表等の適正性を確保するための特段の取組みを行っております。具体的には公益財団法人財務会計基準機構への加入や会計基準設定主体等の行う研修への参加により、会計基準等の内容を適切に把握し、または会計基準等の変更等についての的確に対応することができる体制を整備しております。

1【連結財務諸表等】

(1)【連結財務諸表】

【連結貸借対照表】

(単位：百万円)

	前連結会計年度 (平成25年3月31日)	当連結会計年度 (平成26年3月31日)
資産の部		
現金預け金	100,835	215,090
コールローン及び買入手形	5,603	775
買入金銭債権	956	1,128
商品有価証券	108	122
金銭の信託	19,000	27,000
有価証券	1, 8, 14 1,169,201	1, 8, 14 1,375,525
貸出金	2, 3, 4, 5, 6, 7, 9 3,588,225	2, 3, 4, 5, 6, 7, 9 3,609,329
外国為替	6 4,376	6 5,529
その他資産	8 73,196	8 59,063
有形固定資産	10, 11 38,097	10, 11 38,397
建物	16,213	16,628
土地	15,868	15,804
リース資産	23	28
建設仮勘定	-	0
その他の有形固定資産	5,991	5,935
無形固定資産	7,596	7,025
ソフトウェア	6,782	6,098
その他の無形固定資産	813	927
退職給付に係る資産	-	6,496
繰延税金資産	29,466	26,329
支払承諾見返	21,758	19,992
貸倒引当金	54,815	38,924
資産の部合計	5,003,605	5,352,880
負債の部		
預金	8 4,495,969	8 4,591,035
債券貸借取引受入担保金	8 124,915	8 315,691
借入金	8, 12 70,578	8, 12 117,718
外国為替	208	366
社債	13 50,000	13 70,000
その他負債	42,567	44,836
賞与引当金	1,695	1,609
退職給付引当金	4,511	-
退職給付に係る負債	-	120
役員退職慰労引当金	136	62
睡眠預金払戻損失引当金	315	328
ポイント引当金	163	170
偶発損失引当金	393	379
繰延税金負債	68	151
負ののれん	5	2
支払承諾	21,758	19,992
負債の部合計	4,813,287	5,162,465

(単位：百万円)

	前連結会計年度 (平成25年3月31日)	当連結会計年度 (平成26年3月31日)
純資産の部		
資本金	50,710	50,710
資本剰余金	93,932	93,932
利益剰余金	28,973	35,728
株主資本合計	173,616	180,371
その他有価証券評価差額金	7,808	147
繰延ヘッジ損益	0	1
退職給付に係る調整累計額	-	1,020
その他の包括利益累計額合計	7,809	875
少数株主持分	8,892	9,168
純資産の部合計	190,318	190,415
負債及び純資産の部合計	5,003,605	5,352,880

【連結損益計算書及び連結包括利益計算書】

【連結損益計算書】

(単位：百万円)

	前連結会計年度 (自 平成24年 4月 1日 至 平成25年 3月 31日)	当連結会計年度 (自 平成25年 4月 1日 至 平成26年 3月 31日)
経常収益	111,597	104,315
資金運用収益	64,387	60,935
貸出金利息	54,705	51,172
有価証券利息配当金	9,470	9,459
コールローン利息及び買入手形利息	81	76
預け金利息	16	30
その他の受入利息	112	196
役務取引等収益	17,914	19,250
その他業務収益	16,543	6,820
その他経常収益	12,752	17,309
偶発損失引当金戻入益	-	12
償却債権取立益	1,419	1,634
その他の経常収益	11,332	15,662
経常費用	98,848	86,744
資金調達費用	9,382	8,798
預金利息	6,770	6,204
譲渡性預金利息	0	1
コールマネー利息及び売渡手形利息	1	1
債券貸借取引支払利息	554	568
借入金利息	930	858
社債利息	1,090	1,112
その他の支払利息	33	53
役務取引等費用	6,095	6,587
その他業務費用	7,290	6,592
営業経費	53,814	51,325
その他経常費用	22,264	13,439
貸倒引当金繰入額	7,879	744
その他の経常費用	1 14,384	1 12,694
経常利益	12,749	17,570
特別利益	523	2,321
固定資産処分益	-	0
負ののれん発生益	491	3
株式報酬受入益	32	26
退職給付信託設定益	-	2,291
特別損失	99	192
持分変動損失	-	112
固定資産処分損	74	58
減損損失	25	22
税金等調整前当期純利益	13,173	19,698
法人税、住民税及び事業税	986	875
法人税等調整額	1,783	1,656
法人税等合計	2,769	2,531
少数株主損益調整前当期純利益	10,404	17,167
少数株主利益	308	489
当期純利益	10,095	16,678

【連結包括利益計算書】

(単位：百万円)

	前連結会計年度 (自 平成24年 4月 1日 至 平成25年 3月31日)	当連結会計年度 (自 平成25年 4月 1日 至 平成26年 3月31日)
少数株主損益調整前当期純利益	10,404	17,167
その他の包括利益	1 19,717	1 7,930
その他有価証券評価差額金	19,714	7,931
繰延ヘッジ損益	2	0
包括利益	30,121	9,236
(内訳)		
親会社株主に係る包括利益	29,785	8,723
少数株主に係る包括利益	336	513

【連結株主資本等変動計算書】

前連結会計年度(自 平成24年4月1日 至 平成25年3月31日)

(単位：百万円)

	株主資本			
	資本金	資本剰余金	利益剰余金	株主資本合計
当期首残高	50,710	93,932	24,518	169,162
当期変動額				
合併による増加			3	3
剰余金の配当			5,644	5,644
当期純利益			10,095	10,095
株主資本以外の項目 の当期変動額(純額)				
当期変動額合計	-	-	4,454	4,454
当期末残高	50,710	93,932	28,973	173,616

	その他の包括利益累計額			少数株主持分	純資産合計
	その他有価証券 評価差額金	繰延ヘッジ損益	その他の包括利益 累計額合計		
当期首残高	11,878	2	11,880	1,184	158,466
当期変動額					
合併による増加					3
剰余金の配当					5,644
当期純利益					10,095
株主資本以外の項目 の当期変動額(純額)	19,686	2	19,689	7,707	27,396
当期変動額合計	19,686	2	19,689	7,707	31,851
当期末残高	7,808	0	7,809	8,892	190,318

当連結会計年度(自 平成25年4月1日 至 平成26年3月31日)

(単位：百万円)

	株主資本			
	資本金	資本剰余金	利益剰余金	株主資本合計
当期首残高	50,710	93,932	28,973	173,616
当期変動額				
合併による増加			131	131
剰余金の配当			10,045	10,045
当期純利益			16,678	16,678
連結範囲の変動			8	8
株主資本以外の項目 の当期変動額(純額)				
当期変動額合計	-	-	6,754	6,754
当期末残高	50,710	93,932	35,728	180,371

	その他の包括利益累計額				少数株主持分	純資産合計
	その他有価証券 評価差額金	繰延ヘッジ損益	退職給付に係る 調整累計額	その他の包括利益 累計額合計		
当期首残高	7,808	0	-	7,809	8,892	190,318
当期変動額						
合併による増加						131
剰余金の配当						10,045
当期純利益						16,678
連結範囲の変動						8
株主資本以外の項目 の当期変動額(純額)	7,955	0	1,020	6,933	275	6,657
当期変動額合計	7,955	0	1,020	6,933	275	96
当期末残高	147	1	1,020	875	9,168	190,415

【連結キャッシュ・フロー計算書】

(単位：百万円)

	前連結会計年度 (自平成24年4月1日 至平成25年3月31日)	当連結会計年度 (自平成25年4月1日 至平成26年3月31日)
営業活動によるキャッシュ・フロー		
税金等調整前当期純利益	13,173	19,698
減価償却費	4,989	4,622
減損損失	25	22
のれん償却額	84	38
負ののれん償却額	2	2
負ののれん発生益	491	3
持分法による投資損益(は益)	1	29
貸倒引当金の増減()	6,511	15,890
賞与引当金の増減額(は減少)	39	86
退職給付信託設定損益(は益)	-	2,291
退職給付引当金の増減額(は減少)	3	-
退職給付に係る資産の増減額(は増加)	-	1,538
退職給付に係る負債の増減額(は減少)	-	12
役員退職慰労引当金の増減額(は減少)	198	74
睡眠預金払戻損失引当金の増減()	56	13
ポイント引当金の増減額(は減少)	22	7
偶発損失引当金の増減()	79	13
資金運用収益	64,387	60,935
資金調達費用	9,382	8,798
有価証券関係損益()	7,269	5,060
金銭の信託の運用損益(は運用益)	64	219
為替差損益(は益)	20,465	31,497
固定資産処分損益(は益)	74	57
貸出金の純増()減	72,082	21,104
預金の純増減()	100,273	95,065
借入金(劣後特約付借入金を除く)の純増減()	9,171	47,139
預け金(日銀預け金を除く)の純増()減	2,504	3,299
商品有価証券の純増()減	39	14
コールローン等の純増()減	4,366	4,655
債券貸借取引受入担保金の純増減()	112,392	190,776
外国為替(資産)の純増()減	47	1,153
外国為替(負債)の純増減()	223	157
資金運用による収入	65,856	61,281
資金調達による支出	11,207	10,306
その他	330	6,940
小計	86,446	286,208
法人税等の支払額	656	1,213
営業活動によるキャッシュ・フロー	87,103	284,995

(単位：百万円)

	前連結会計年度 (自 平成24年 4月 1日 至 平成25年 3月31日)	当連結会計年度 (自 平成25年 4月 1日 至 平成26年 3月31日)
投資活動によるキャッシュ・フロー		
有価証券の取得による支出	1,056,879	1,123,362
有価証券の売却による収入	830,989	291,683
有価証券の償還による収入	287,658	660,551
金銭の信託の増加による支出	205	8,612
金銭の信託の減少による収入	135	381
有形固定資産の取得による支出	2,690	2,725
無形固定資産の取得による支出	671	1,480
有形固定資産の売却による収入	27	56
資産除去債務の履行による支出	22	-
投資活動によるキャッシュ・フロー	58,342	183,507
財務活動によるキャッシュ・フロー		
劣後特約付借入れによる収入	7,000	-
劣後特約付借入金返済による支出	13,500	-
劣後特約付社債及び新株予約権付社債の発行による収入	-	20,000
劣後特約付社債及び新株予約権付社債の償還による支出	3,000	-
少数株主からの払込みによる収入	8,000	-
配当金の支払額	5,644	10,045
少数株主への配当金の支払額	19	247
財務活動によるキャッシュ・フロー	7,164	9,706
現金及び現金同等物に係る換算差額	291	239
現金及び現金同等物の増減額（は減少）	35,634	110,955
現金及び現金同等物の期首残高	130,996	95,361
現金及び現金同等物の期末残高	1 95,361	1 206,317

【注記事項】

【連結財務諸表作成のための基本となる重要な事項】

1 連結の範囲に関する事項

(1) 連結子会社 28社

連結子会社名は、「第1 企業の概況 4 関係会社の状況」に記載しているため、省略しております。

(連結の範囲の変更)

池田泉州キャピタルニュービジネスファンド4号投資事業有限責任組合は新規設立により、当連結会計年度より連結の範囲に含めております。

前連結会計年度において連結子会社であった株式会社ジェーアイ（現商号 株式会社池田泉州JCB）と株式会社泉州カードは、平成25年7月1日に株式会社ジェーアイを存続会社として合併いたしました。

前連結会計年度において連結子会社であった池銀キャピタルニュービジネスファンド1号投資事業有限責任組合は清算が終了したため、連結の範囲から除外しております。

(2) 非連結子会社

該当ありません。

2 持分法の適用に関する事項

(1) 持分法適用の非連結子会社

該当ありません。

(2) 持分法適用の関連会社 3社

会社名

株式会社自然総研

株式会社バンク・コンピュータ・サービス

株式会社ステーションネットワーク関西

(3) 持分法非適用の非連結子会社

該当ありません。

(4) 持分法非適用の関連会社

該当ありません。

3 連結子会社の事業年度等に関する事項

(1) 連結子会社の決算日は次のとおりであります。

12月末日 12社

3月末日 16社

(2) 連結子会社のうち、決算日が連結決算日と異なる子会社については、各社の決算日の財務諸表により連結しております。なお、連結決算日との間に生じた重要な取引については、必要な調整を行っております。

4 会計処理基準に関する事項

(1) 商品有価証券の評価基準及び評価方法

商品有価証券の評価は、時価法(売却原価は移動平均法により算定)により行っております。

(2) 有価証券の評価基準及び評価方法

(イ) 有価証券の評価は、満期保有目的の債券については移動平均法による償却原価法(定額法)、その他有価証券については原則として連結決算日の市場価格等(株式及び投資信託については連結決算日前1カ月の市場価格等の平均)に基づく時価法(売却原価は移動平均法により算定)、ただし時価を把握することが極めて困難と認められるものについては移動平均法による原価法により行っております。

なお、その他有価証券の評価差額については、全部純資産直入法により処理しております。

(ロ) 有価証券運用を主目的とする単独運用の金銭の信託において信託財産として運用されている有価証券の評価は、時価法により行っております。

(3) デリバティブ取引の評価基準及び評価方法

デリバティブ取引の評価は、時価法により行っております。

(4) 固定資産の減価償却の方法

有形固定資産(リース資産を除く)

当行及び連結子会社の有形固定資産は、主として定額法を採用しております。

また、主な耐用年数は次のとおりであります。

建物 3年～50年

その他 2年～20年

無形固定資産

無形固定資産は、定額法により償却しております。なお、自社利用のソフトウェアについては、当行及び連結子会社で定める利用可能期間(主として5年)に基づいて償却しております。

リース資産

所有権移転外ファイナンス・リース取引に係る「有形固定資産」中のリース資産は、リース期間を耐用年数とした定額法により償却しております。なお、残存価額については、リース契約上に残価保証の取決めがあるものは当該残価保証額とし、それ以外のものは零としております。

(5) 貸倒引当金の計上基準

当行の貸倒引当金は、予め定めている償却・引当基準に則り、次のとおり計上しております。

破産、特別清算等法的に経営破綻の事実が発生している債務者(以下「破綻先」という。)に係る債権及びそれと同等の状況にある債務者(以下「実質破綻先」という。)に係る債権については、以下のなお書きに記載されている直接減額後の帳簿価額から、担保の処分可能見込額及び保証による回収可能見込額を控除し、その残額を計上しております。また、現在は経営破綻の状況にないが、今後経営破綻に陥る可能性が大きいと認められる債務者(以下「破綻懸念先」という。)に係る債権については、債権額から、担保の処分可能見込額及び保証による回収可能見込額を控除し、その残額のうち、債務者の支払能力を総合的に判断し必要と認める額を計上しております。

上記以外の債権については、過去の一定期間における貸倒実績から算出した貸倒実績率等に基づき計上しております。

すべての債権は、資産の自己査定基準に基づき、営業関連部署が資産査定を実施し、当該部署から独立した資産監査部署が査定結果を監査しております。

連結子会社の貸倒引当金は、一般債権については過去の貸倒実績率等を勘案して必要と認められた額を、貸倒懸念債権等特定の債権については、個別に回収可能性を勘案し、回収不能見込額をそれぞれ計上しております。

なお、破綻先及び実質破綻先に対する担保・保証付債権等については、債権額から担保の評価額及び保証による回収が可能と認められる額を控除した残額を取立不能見込額として債権額から直接減額しており、その金額は62,365百万円(前連結会計年度末は56,999百万円)であります。

(6) 賞与引当金の計上基準

賞与引当金は、従業員への賞与の支払いに備えるため、従業員に対する賞与の支給見込額のうち、当連結会計年度に帰属する額を計上しております。

(7) 役員退職慰労引当金の計上基準

役員退職慰労引当金は、役員への退職慰労金の支払いに備えるため、役員に対する退職慰労金の支給見積額のうち、当連結会計年度末までに発生していると認められる額を計上しております。

(8) 睡眠預金払戻損失引当金の計上基準

睡眠預金払戻損失引当金は、負債計上を中止した預金について、預金者からの払戻請求に備えるため、将来の払戻請求に応じて発生する損失を見積り、必要と認める額を計上しております。

(9) ポイント引当金の計上基準

ポイント引当金は、ポイントの将来の利用による負担に備えるため、未利用の付与済ポイントを金額に換算した残高のうち、将来利用される見込額を見積り、必要と認められる額を計上しております。

(10) 偶発損失引当金の計上基準

偶発損失引当金は、他の引当金で引当対象とした事象以外の偶発事象に対し、将来発生する可能性のある損失を見積り、必要と認められる額を計上しております。

(11) 退職給付に係る会計処理の方法

退職給付債務の算定にあたり、退職給付見込額を当連結会計年度末までの期間に帰属させる方法については期間定額基準によっております。また、過去勤務費用、数理計算上の差異及び会計基準変更時差異の費用処理方法は次のとおりであります。

過去勤務費用：その発生時の従業員の平均残存勤務期間内の一定の年数(11年～12年)による定額法により損益処理

数理計算上の差異：各連結会計年度の発生時の従業員の平均残存勤務期間内の一定の年数(11年～12年)による定額法により按分した額を、それぞれ発生翌連結会計年度から損益処理

会計基準変更時差異(9,894百万円)：15年による按分額を費用処理しております。

なお、一部の連結子会社は、退職給付に係る負債及び退職給付費用の計算に、退職給付に係る期末自己都合要支給額を退職給付債務とする方法を用いた簡便法を適用しております。

(12) 外貨建の資産及び負債の本邦通貨への換算基準

当行及び連結子会社の外貨建資産及び負債は、連結決算日の為替相場による円換算額を付しております。

(13) リース取引の処理方法

(借手側)

当行及び連結子会社の所有権移転外ファイナンス・リース取引のうち、リース取引開始日が平成20年4月1日前に開始する連結会計年度に属するものについては、通常の賃貸借取引に準じた会計処理によっております。

(貸手側)

ファイナンス・リース取引に係る収益の計上基準については、リース料受取時に売上高と売上原価を計上する方法によっております。

なお、リース取引開始日が適用初年度開始前の所有権移転外ファイナンス・リース取引については、期首に前連結会計年度末における固定資産の減価償却累計額控除後の額で契約したものとしております。

(14) 重要なヘッジ会計の方法

(イ)金利リスク・ヘッジ

当行の金融資産・負債から生じる金利リスクに対するヘッジ会計の方法は、「銀行業における金融商品会計基準適用に関する会計上及び監査上の取扱い」(日本公認会計士協会業種別監査委員会報告第24号。以下「業種別監査委員会報告第24号」という。)に規定する繰延ヘッジによっております。

また、一部の連結子会社において、金利スワップの特例処理を行っております。

(ロ)為替変動リスク・ヘッジ

当行の外貨建金融資産・負債から生じる為替変動リスクに対するヘッジ会計の方法は、「銀行業における外貨建取引等の会計処理に関する会計上及び監査上の取扱い」(日本公認会計士協会業種別監査委員会報告第25号)に規定する繰延ヘッジによっております。ヘッジ有効性評価の方法については、外貨建金銭債権債務等の為替変動リスクを減殺する目的で行う通貨スワップ取引をヘッジ手段とし、ヘッジ対象である外貨建金銭債権債務等に見合うヘッジ手段の外貨ポジション相当額が存在することを確認することによりヘッジの有効性を評価しております。

(15) のれんの償却方法及び償却期間

5年間の定額法により償却を行っております。

(16) 連結キャッシュ・フロー計算書における資金の範囲

連結キャッシュ・フロー計算書における資金の範囲は、連結貸借対照表上の「現金預け金」のうち現金及び日本銀行への預け金であります。

(17) 消費税等の会計処理

当行及び国内連結子会社の消費税及び地方消費税の会計処理は、主として税抜方式によっております。

(18) 連結納税制度の適用

当行及び親会社並びに一部の連結子会社は法人税法(昭和40年法律第34号)に規定する連結納税制度を適用しております。

【会計方針の変更】

「退職給付に関する会計基準」(企業会計基準第26号 平成24年5月17日。以下「退職給付会計基準」という。)及び「退職給付に関する会計基準の適用指針」(企業会計基準適用指針第25号 平成24年5月17日。以下「退職給付適用指針」という。)を、当連結会計年度末より適用し(ただし、退職給付会計基準第35項本文及び退職給付適用指針第67項本文に掲げられた定めを除く)、退職給付債務から年金資産の額を控除した額を退職給付に係る負債として計上しております。

退職給付会計基準等の適用については、退職給付会計基準第37項に定める経過的な取扱いに従っており、当連結会計年度末において、税効果調整後の未認識数理計算上の差異及び未認識過去勤務費用をその他の包括利益累計額の退職給付に係る調整累計額として計上しております。

この結果、当連結会計年度末において、退職給付に係る資産が6,496百万円、退職給付に係る負債が120百万円計上されております。また、繰延税金資産が564百万円減少し、その他の包括利益累計額が1,020百万円増加しております。

なお、1株当たり情報に与える影響は当該箇所に記載しております。

【未適用の会計基準等】

退職給付会計基準等(平成24年5月17日)

(1) 概要

当該会計基準等は、財務報告を改善する観点及び国際的な動向を踏まえ、未認識数理計算上の差異及び未認識過去勤務費用の処理方法、退職給付債務及び勤務費用の計算方法並びに開示の拡充を中心に改正されたものであります。

(2) 適用予定日

当行は、退職給付債務及び勤務費用の計算方法の改正については、平成26年4月1日に開始する連結会計年度の期首から適用する予定であります。

(3) 当該会計基準等の適用による影響

当該会計基準等の適用による影響は、平成26年4月1日に開始する連結会計年度の期首における利益剰余金が466百万円増加する予定です。

(連結貸借対照表関係)

1 関連会社の株式の総額

	前連結会計年度 (平成25年3月31日)	当連結会計年度 (平成26年3月31日)
株式	236百万円	265百万円

2 貸出金のうち破綻先債権額及び延滞債権額は次のとおりであります。

	前連結会計年度 (平成25年3月31日)	当連結会計年度 (平成26年3月31日)
破綻先債権額	5,355百万円	4,000百万円
延滞債権額	68,436百万円	62,173百万円

なお、破綻先債権とは、元本又は利息の支払の遅延が相当期間継続していることその他の事由により元本又は利息の取立て又は弁済の見込みがないものとして未収利息を計上しなかった貸出金(貸倒償却を行った部分を除く。以下「未収利息不計上貸出金」という。)のうち、法人税法施行令(昭和40年政令第97号)第96条第1項第3号のイからホまでに掲げる事由又は同項第4号に規定する事由が生じている貸出金であります。

また、延滞債権とは、未収利息不計上貸出金であって、破綻先債権及び債務者の経営再建又は支援を図ることを目的として利息の支払を猶予した貸出金以外の貸出金であります。

3 貸出金のうち3カ月以上延滞債権額は次のとおりであります。

	前連結会計年度 (平成25年3月31日)	当連結会計年度 (平成26年3月31日)
3カ月以上延滞債権額	14百万円	百万円

なお、3カ月以上延滞債権とは、元本又は利息の支払が、約定支払日の翌日から3月以上遅延している貸出金で破綻先債権及び延滞債権に該当しないものであります。

4 貸出金のうち貸出条件緩和債権額は次のとおりであります。

	前連結会計年度 (平成25年3月31日)	当連結会計年度 (平成26年3月31日)
貸出条件緩和債権額	14,349百万円	6,706百万円

なお、貸出条件緩和債権とは、債務者の経営再建又は支援を図ることを目的として、金利の減免、利息の支払猶予、元本の返済猶予、債権放棄その他の債務者に有利となる取決めを行った貸出金で破綻先債権、延滞債権及び3カ月以上延滞債権に該当しないものであります。

5 破綻先債権額、延滞債権額、3カ月以上延滞債権額及び貸出条件緩和債権額の合計額は次のとおりであります。

	前連結会計年度 (平成25年3月31日)	当連結会計年度 (平成26年3月31日)
合計額	88,156百万円	72,881百万円

なお、上記2から5に掲げた債権額は、貸倒引当金控除前の金額であります。

6 手形割引は、業種別監査委員会報告第24号に基づき金融取引として処理しております。これにより受け入れた銀行引受手形、商業手形、荷付為替手形及び買入外国為替等は、売却又は(再)担保という方法で自由に処分できる権利を有しておりますが、その額面金額は次のとおりであります。

	前連結会計年度 (平成25年3月31日)	当連結会計年度 (平成26年3月31日)
	20,956百万円	18,686百万円

- 7 ローン・パーティシペーションで、「ローン・パーティシペーションの会計処理及び表示」(日本公認会計士協会会計制度委員会報告第3号)に基づいて、原債務者に対する貸出金として会計処理した参加元本金額のうち、連結貸借対照表計上額は次のとおりであります。

前連結会計年度 (平成25年3月31日)	当連結会計年度 (平成26年3月31日)
15,600百万円	15,600百万円

- 8 担保に供している資産は次のとおりであります。

	前連結会計年度 (平成25年3月31日)	当連結会計年度 (平成26年3月31日)
担保に供している資産		
有価証券	244,044百万円	488,918百万円
その他資産	1,608 "	899 "
計	245,652 "	489,817 "
担保資産に対応する債務		
預金	2,685 "	14,537 "
債券貸借取引受入担保金	124,915 "	315,691 "
借入金	34,487 "	54,222 "

上記のほか、為替決済等の取引の担保あるいは先物取引証拠金等の代用として、次のものを差し入れております。

	前連結会計年度 (平成25年3月31日)	当連結会計年度 (平成26年3月31日)
有価証券	38,516百万円	34,982百万円

また、その他資産には、先物取引差入証拠金、保証金、先物取引負担金及び金融商品等差入担保金が含まれておりますが、その金額は次のとおりであります。

	前連結会計年度 (平成25年3月31日)	当連結会計年度 (平成26年3月31日)
先物取引差入証拠金	2,778百万円	3,076百万円
保証金	5,143百万円	5,236百万円
先物取引負担金	503百万円	503百万円
金融商品等差入担保金	500百万円	1,200百万円

- 9 当座貸越契約及び貸付金に係るコミットメントライン契約は、顧客からの融資実行の申し出を受けた場合に、契約上規定された条件について違反がない限り、一定の限度額まで資金を貸し付けることを約する契約であります。これらの契約に係る融資未実行残高は次のとおりであります。

	前連結会計年度 (平成25年3月31日)	当連結会計年度 (平成26年3月31日)
融資未実行残高	662,018百万円	659,510百万円
うち原契約期間が1年以内のもの (又は任意の時期に無条件で取消可能なもの)	651,749百万円	648,268百万円

なお、これらの契約の多くは、融資実行されずに終了するものであるため、融資未実行残高そのものが必ずしも当行及び連結子会社の将来のキャッシュ・フローに影響を与えるものではありません。これらの契約の多くには、金融情勢の変化、債権の保全及びその他相当の事由があるときは、当行及び連結子会社が実行申し込みを受けた融資の拒絶又は契約極度額の減額をすることができる旨の条項が付けられております。また、契約時において必要に応じて不動産・有価証券等の担保を徴求するほか、契約後も定期的に予め定めている行内(社内)手続きに基づき顧客の業況等を把握し、必要に応じて契約の見直し、与信保全上の措置等を講じております。

10 有形固定資産の減価償却累計額

	前連結会計年度 (平成25年3月31日)	当連結会計年度 (平成26年3月31日)
減価償却累計額	42,093百万円	43,623百万円

11 有形固定資産の圧縮記帳額

	前連結会計年度 (平成25年3月31日)	当連結会計年度 (平成26年3月31日)
圧縮記帳額	517百万円	517百万円
(当該連結会計年度の圧縮記帳額)	(百万円)	(百万円)

12 借入金には、他の債務よりも債務の履行が後順位である旨の特約が付された劣後特約付借入金が含まれておりま
す。

	前連結会計年度 (平成25年3月31日)	当連結会計年度 (平成26年3月31日)
劣後特約付借入金	25,000百万円	25,000百万円

13 社債は、劣後特約付無担保社債であります。

14 有価証券中の社債のうち、有価証券の私募(金融商品取引法第2条第3項)による社債に対する保証債務の額

	前連結会計年度 (平成25年3月31日)	当連結会計年度 (平成26年3月31日)
	12,460百万円	7,879百万円

(連結損益計算書関係)

1 その他の経常費用には、次のものを含んでおります。

	前連結会計年度 (自 平成24年4月1日 至 平成25年3月31日)	当連結会計年度 (自 平成25年4月1日 至 平成26年3月31日)
貸出金償却	4,646百万円	3,984百万円
統合関連費用	247百万円	百万円
債権譲渡損	633百万円	119百万円
株式等償却	327百万円	104百万円
株式等売却損	976百万円	480百万円
金銭の信託運用損	202百万円	603百万円
保証協会負担金	418百万円	192百万円
社債発行費用	百万円	120百万円

(連結包括利益計算書関係)

1 その他の包括利益に係る組替調整額及び税効果額 (単位：百万円)

	前連結会計年度 (自 平成24年4月1日 至 平成25年3月31日)	当連結会計年度 (自 平成25年4月1日 至 平成26年3月31日)
その他有価証券評価差額金		
当期発生額	23,589	3,107
組替調整額	2,229	3,823
税効果調整前	21,359	6,931
税効果額	1,645	999
その他有価証券評価差額金	19,714	7,931
繰延ヘッジ損益		
当期発生額	19	43
組替調整額	25	42
税効果調整前	5	0
税効果額	2	0
繰延ヘッジ損益	2	0
その他の包括利益合計	19,717	7,930

(連結株主資本等変動計算書関係)

前連結会計年度(自 平成24年4月1日 至 平成25年3月31日)

1 発行済株式の種類及び総数に関する事項

(単位：千株)

	当連結会計年度 期首株式数	当連結会計年度 増加株式数	当連結会計年度 減少株式数	当連結会計年度末 株式数	摘要
発行済株式					
普通株式	47,837			47,837	
合計	47,837			47,837	

2 新株予約権及び自己新株予約権に関する事項

該当ありません。

3 配当に関する事項

(1) 当連結会計年度中の配当金支払額

(決議)	株式の種類	配当金の総額 (百万円)	1株当たり 配当額 (円)	基準日	効力発生日
平成24年6月28日 定時株主総会	普通株式	5,644	118	平成24年3月31日	平成24年6月28日

(2) 基準日が当連結会計年度に属する配当のうち、配当の効力発生日が当連結会計年度の末日後となるもの

(決議)	株式の種類	配当金の総額 (百万円)	配当の原資	1株当たり 配当額(円)	基準日	効力発生日
平成25年6月26日 定時株主総会	普通株式	10,045	その他 利益剰余金	210	平成25年3月31日	平成25年6月26日

当連結会計年度(自 平成25年4月1日 至 平成26年3月31日)

1 発行済株式の種類及び総数に関する事項

(単位：千株)

	当連結会計年度 期首株式数	当連結会計年度 増加株式数	当連結会計年度 減少株式数	当連結会計年度末 株式数	摘要
発行済株式					
普通株式	47,837			47,837	
合計	47,837			47,837	

2 新株予約権及び自己新株予約権に関する事項

該当ありません。

3 配当に関する事項

(1) 当連結会計年度中の配当金支払額

(決議)	株式の種類	配当金の総額 (百万円)	1株当たり 配当額(円)	基準日	効力発生日
平成25年6月26日 定時株主総会	普通株式	10,045	210	平成25年3月31日	平成25年6月26日

(2) 基準日が当連結会計年度に属する配当のうち、配当の効力発生日が当連結会計年度の末日後となるもの

(決議)	株式の種類	配当金の総額 (百万円)	配当の原資	1株当たり 配当額(円)	基準日	効力発生日
平成26年6月27日 定時株主総会	普通株式	5,405	その他 利益剰余金	113	平成26年3月31日	平成26年6月27日

(連結キャッシュ・フロー計算書関係)

1 現金及び現金同等物の期末残高と連結貸借対照表に掲記されている科目の金額との関係

	前連結会計年度 (自 平成24年4月1日 至 平成25年3月31日)	当連結会計年度 (自 平成25年4月1日 至 平成26年3月31日)
現金預け金勘定	100,835百万円	215,090百万円
当座預け金	209百万円	1,008百万円
普通預け金	2,626百万円	3,233百万円
通知預け金	30百万円	30百万円
定期預け金	2,085百万円	4,085百万円
振替貯金	522百万円	415百万円
現金及び現金同等物	95,361百万円	206,317百万円

(リース取引関係)

1 ファイナンス・リース取引

重要性が乏しいため記載を省略しております。

2 オペレーティング・リース取引

オペレーティング・リース取引のうち解約不能のものに係る未経過リース料

(単位：百万円)

	前連結会計年度 (平成25年3月31日)	当連結会計年度 (平成26年3月31日)
1年内	644	691
1年超	4,865	5,313
合計	5,509	6,004

(金融商品関係)

1 金融商品の状況に関する事項

(1) 金融商品に対する取組方針

当行グループは、地域金融機関として各種金融サービスに係る事業を行っています。主たる業務である預金業務、貸出業務ならびに有価証券運用等のマーケット業務において、金利変動及び市場価格の変動を伴う金融資産及び金融負債を有しています。市場環境等の変化に応じた戦略目標等の策定に資するため、これらの資産及び負債の総合的管理(A L M)を行うとともに、その一環として、デリバティブ取引を行っています。

(2) 金融商品の内容及びそのリスク

当行グループが保有する金融資産は、主として国内の取引先及び個人に対する貸出金であり、顧客の契約不履行によってもたらされる信用リスク及び金利の変動リスクに晒されています。

また、保有有価証券は、主に株式、債券、投資信託等であり、その他有価証券として、純投資目的及び政策投資目的で保有しているほか、一部は満期保有目的の債券、売買目的有価証券として保有しています。

これらは、それぞれ発行体の信用リスク及びマーケット(金利・株価・為替等)の変動に伴う市場リスクに晒されています。

主な金融負債である預金については、予期せぬ資金流出が発生するなどの流動性リスクが存在します。また、そのほかの調達資金については、一定の環境の下で当行グループが市場を利用できなくなる場合等において必要な資金が確保できない、あるいは、通常よりも高い金利での資金調達を余儀なくされるといった流動性リスクに晒されています。また、これらの金融負債は、金融資産と同様に、金利変動リスクに晒されています。

デリバティブ取引は、顧客ニーズへの対応や、資産・負債のリスクコントロール手段を主な目的として利用しています。また、トレーディング(短期的な売買差益獲得)の一環として、債券や株式の先物取引等を利用しています。これらのデリバティブ取引は、取引相手先の契約不履行などに係る信用リスク(カウンターパーティーリスク)及びマーケット(金利・株価・為替等)の変動に伴う市場リスクに晒されています。

(3) 金融商品に係るリスク管理体制

当行グループは、フロント部門から独立したリスク管理部署を設置し、リスク管理についての基本方針を定めています。具体的には、リスク管理に関する体制及びリスク管理基本規定等の諸規定を取締役会で定め、リスクカテゴリー毎の責任部署を明確にするとともに、それらを統括するリスク管理統括部署を設置しています。

さらに、「リスク管理委員会」並びに「A L M委員会」を設置し、当行グループのリスクの状況を把握するとともに、課題及び対応策を審議しています。それらの審議事項を取締役会等に付議・報告することにより、経営レベルでの実効性のあるリスク管理体制を構築しています。

統合的リスク管理

当行グループは、当行のリスク管理基本規定及び統合的リスク管理に関する諸規定に従い、統合的リスク管理を行っています。

具体的には、自己資本比率の算定に含まれない与信集中リスクや銀行勘定の金利リスク等も含めて、信用リスクや市場リスク等のリスクカテゴリー毎の方法で評価したリスクを統合的に捉え、経営体力(自己資本)と対比することによって、統合的な管理を行っています。

信用リスクの管理

当行グループは、当行の信用リスク管理規定及び信用リスク管理に関する諸規定に従い、与信ポートフォリオの分析・管理を行っています。また、個別案件の与信管理については、審査、内部格付、資産自己査定等の体制を整備し運営しています。

これらの与信管理は、各営業店、審査部署、リスク管理部署により行われ、有価証券の発行体の信用リスク及びデリバティブ取引のカウンターパーティーリスクについても、リスク管理部署が、信用情報や時価の把握をモニタリングし、定期的を取締役会等へ報告を行っております。

さらに、与信管理の状況については、監査部署が監査をしています。

市場リスクの管理

()市場リスク管理

当行グループは、当行の市場リスク管理規定及び市場リスク管理に関する諸規定に従い、マーケット(金利・株価・為替等)の変動に伴う市場リスクの管理を行っています。具体的には、リスク管理部署がバリュエーション・アット・リスク(VaR)を用いて市場リスク量を把握するとともに、市場リスク量を一定の範囲内にコントロールすることを目的として、継続的なモニタリングを実施し、リスク限度額の遵守状況を監視しています。有価証券については、上記のリスク限度額管理に加えて、損失に上限を設定し、管理しています。なお、これらの情報はリスク管理部署から、リスク管理委員会及び取締役会へ定期的に報告されています。

また、ALM委員会において、資産・負債構造ならびに金利リスクの把握・確認を行うとともに、今後の対応等の協議を行っています。具体的には、ALM担当部署において金融資産及び負債の金利や期間を総合的に把握し、ギャップ分析や金利感応度分析等を行うことにより、安定的かつ継続的な収益の確保に努めています。

なお、外為取引や外債投資等の為替リスクを伴う取引を行っていますが、為替持高をできるだけスクウェアに近い状態にすることで、為替リスクの低減に努めています。

()デリバティブ取引

デリバティブ取引に関しては、取引の執行、リスク管理、事務管理に関する部門をそれぞれ分離し内部牽制を図るとともに、市場リスク管理に関する諸規定に従い取引を行っています。

()市場リスクに係る定量的情報

市場リスクは他のリスクに比べて日々の変動が大きいいため、当行グループでは、預金、貸出金や有価証券などの金融商品の市場リスク量を、VaRを用いて日次で把握、管理しています。

このVaR算定にあたっては、分散共分散法(保有期間120営業日、信頼区間99.0%、観測期間240営業日)を採用しています。

平成26年3月31日(当期の連結決算日)現在で当行グループの金融商品の市場リスク量(損失額の推計値)は、金利が275億円、株式が72億円となっています。また、相関を考慮した市場リスク量全体では359億円となっています。

なお、当行グループでは、金融商品のうち市場変動の影響が大きい有価証券関連のVaRについて、市場リスク計測モデルの正確性を検証するために、モデルが算出した保有期間1日のVaRと実際の損益を比較するバックテストを実施しています。

平成25年度分に関して実施したバックテストの結果、実際の損失がVaRを超えた回数は3回であり、使用する計測モデルは十分な精度により市場リスクを捕捉しているものと考えています。

ただし、VaRは過去の相場変動をベースに統計的に算出した一定の発生確率での市場リスク量を計測しており、通常では考えられないほど市場環境が激変する状況下におけるリスクは捕捉できない場合があります。

資金調達に係る流動性リスクの管理

当行グループは、当行の資金流動性リスク管理規定及び資金流動性リスク管理に関する諸規定に従い、資金調達に係る流動性リスクの管理を行っています。

具体的には、ALM担当部署や資金為替担当部署が、グループ全体の運用・調達状況を適時適切に把握するとともに、保有資産の流動性の確保や調達手段の多様化を図るなど、市場環境を考慮した長短の調達バランスの調整などによって、安定した資金繰りの確保に努めています。

また、リスク管理部署は、短期間に資金化可能な流動性準備資産額を定期的に確認することで、流動性リスク顕現化時の対応力を把握するとともに、資金繰り管理の適切性をモニタリングし、リスク管理委員会や取締役会等に報告しています。

(4) 金融商品の時価等に関する事項についての補足説明

金融商品の時価には、市場価格に基づく価額のほか、市場価格がない場合には合理的に算定された価額が含まれています。

当該価額の算定においては一定の前提条件等を採用しているため、異なる前提条件等によった場合、当該価額が異なることもあります。

2 金融商品の時価等に関する事項

連結貸借対照表計上額、時価及びこれらの差額は、次のとおりであります。なお、時価を把握することが極めて困難と認められる非上場株式等は、次表には含めておりません(注2参照)。

前連結会計年度(平成25年3月31日)

(単位:百万円)

	連結貸借対照表 計上額	時価	差額
(1) 現金預け金	100,835	100,835	
(2) コールローン及び買入手形	5,603	5,603	
(3) 買入金銭債権(*1)	946	946	
(4) 商品有価証券			
売買目的有価証券	108	108	
(5) 金銭の信託	19,000	19,000	
(6) 有価証券			
満期保有目的の債券	48,079	48,582	503
その他有価証券	1,113,986	1,113,986	
(7) 貸出金	3,588,225		
貸倒引当金(*1)	51,930		
	3,536,294	3,556,899	20,604
(8) 外国為替(*1)	4,374	4,376	1
資産計	4,829,230	4,850,338	21,108
(1) 預金	4,495,969	4,496,970	1,000
(2) 債券貸借取引受入担保金	124,915	124,915	
(3) 借入金	70,578	71,299	721
(4) 外国為替	208	208	
(5) 社債	50,000	51,167	1,167
負債計	4,741,672	4,744,561	2,889
デリバティブ取引(*2)			
ヘッジ会計が適用されていないもの	(615)	(615)	
ヘッジ会計が適用されているもの	616	616	
デリバティブ取引計	1	1	

(*1) 貸出金に対応する一般貸倒引当金及び個別貸倒引当金を控除しております。なお、買入金銭債権及び外国為替に対する貸倒引当金については、重要性が乏しいため、連結貸借対照表計上額から直接減額しております。

(*2) その他資産・負債に計上しているデリバティブ取引を一括して表示しております。

デリバティブ取引によって生じた正味の債権・債務は純額で表示しており、合計で正味の債務となる項目については、()で表示しております。

当連結会計年度(平成26年3月31日)

(単位：百万円)

	連結貸借対照表 計上額	時価	差額
(1) 現金預け金	215,090	215,090	
(2) コールローン及び買入手形	775	775	
(3) 買入金銭債権(*1)	1,121	1,121	
(4) 商品有価証券			
売買目的有価証券	122	122	
(5) 金銭の信託	27,000	27,000	
(6) 有価証券			
満期保有目的の債券	88,403	88,946	542
その他有価証券	1,280,018	1,280,018	
(7) 貸出金	3,609,329		
貸倒引当金(*1)	37,083		
	3,572,245	3,590,502	18,256
(8) 外国為替(*1)	5,528	5,529	1
資産計	5,190,306	5,209,107	18,800
(1) 預金	4,591,035	4,591,467	431
(2) 債券貸借取引受入担保金	315,691	315,691	
(3) 借入金	117,718	118,332	614
(4) 外国為替	366	366	
(5) 社債	70,000	71,529	1,529
負債計	5,094,811	5,097,387	2,575
デリバティブ取引(*2)			
ヘッジ会計が適用されていないもの	(336)	(336)	
ヘッジ会計が適用されているもの	358	358	
デリバティブ取引計	22	22	

(*1) 貸出金に対応する一般貸倒引当金及び個別貸倒引当金を控除しております。なお、買入金銭債権及び外国為替に対する貸倒引当金については、重要性が乏しいため、連結貸借対照表計上額から直接減額しております。

(*2) その他資産・負債に計上しているデリバティブ取引を一括して表示しております。

デリバティブ取引によって生じた正味の債権・債務は純額で表示しており、合計で正味の債務となる項目については、()で表示しております。

(注1) 金融商品の時価の算定方法

資産

(1) 現金預け金

満期のない預け金については、時価は帳簿価額と近似していることから、当該帳簿価額を時価としております。
満期のある預け金については、約定期間が短期間(1年以内)であり、時価は帳簿価額と近似していることから、当該帳簿価額を時価としております。

(2) コールローン及び買入手形

これらは、残存期間が短期間(1年以内)であり、時価は帳簿価額と近似していることから、当該帳簿価額を時価としております。

(3) 買入金銭債権

ファクタリング業務に係る債権は、貸出金と同様の方法により算定しております。

(4) 商品有価証券

ディーリング業務のために保有している債券等の有価証券については、取引所の価格又は取引金融機関から提示された価格によっております。

(5) 金銭の信託

有価証券運用を主目的とする単独運用の金銭の信託において信託財産として運用されている有価証券については、株式は取引所の価格、債券は取引所の価格又は取引金融機関から提示された価格によっております。

なお、保有目的ごとの金銭の信託に関する注記事項については、「(金銭の信託関係)」に記載しております。

(6) 有価証券

株式は取引所の価格、債券は取引所の価格又は取引金融機関から提示された価格によっております。投資信託は、公表されている基準価格によっております。

自行保証付私募債は、貸出金と同様の方法により算定しております。

なお、保有目的ごとの有価証券に関する注記事項については、「(有価証券関係)」に記載しております。

(7) 貸出金

貸出金のうち、変動金利によるものは、短期間で市場金利を反映するため、貸出先の信用状態が実行後大きく異なっていない限り、時価は帳簿価額と近似していることから、当該帳簿価額を時価としております。固定金利によるものは、貸出金の種類及び内部格付、期間に基づく区分ごとに、元利金の合計額を同様の新規貸出を行った場合に想定される利率で割り引いて時価を算定しております。なお、約定期間が短期間(1年以内)のものは、時価は帳簿価額と近似していることから、当該帳簿価額を時価としております。

また、破綻先、実質破綻先及び破綻懸念先に対する債権等については、見積将来キャッシュ・フローの現在価値又は担保及び保証による回収見込額等に基づいて貸倒見積高を算定しているため、時価は連結決算日における連結貸借対照表上の債権等計上額から貸倒引当金計上額を控除した金額に近似しており、当該価額を時価としております。

貸出金のうち、当該貸出を担保資産の範囲内に限るなどの特性により、返済期限を設けていないものについては、返済見込み期間及び金利条件等から、時価は帳簿価額と近似しているものと想定されるため、帳簿価額を時価としております。

(8) 外国為替

外国為替は、他の銀行に対する外貨預け金(外国他店預け)、輸出手形・旅行小切手等(買入外国為替)及び輸入手形による手形貸付(取立外国為替)であります。これらは、満期のない預け金、又は約定期間が短期間(1年以内)であり、それぞれ時価は帳簿価額と近似していることから、当該帳簿価額を時価としております。

負債

(1) 預金

要求払預金については、連結決算日に要求された場合の支払額(帳簿価額)を時価とみなしております。また、定期預金の時価は、一定の期間ごとに区分して、将来のキャッシュ・フローを割り引いて現在価値を算定しております。その割引率は、新規に預金を受け入れる際に使用する利率を用いております。なお、預入期間が短期間(1年以内)のものは、時価は帳簿価額と近似していることから、当該帳簿価額を時価としております。

(2) 債券貸借取引受入担保金

約定期間が短期間(1年以内)であり、時価は帳簿価額と近似していることから、当該帳簿価額を時価としております。

(3) 借入金

借入金のうち、変動金利によるものは、短期間で市場金利を反映し、また、当行及び連結子会社の信用状態は実行後大きく異なっていないことから、時価は帳簿価額と近似していると考えられるため、当該帳簿価額を時価としております。固定金利によるものは、一定の期間ごとに区分した当該借入金の元利金の合計額(金利スワップの特例処理の対象とされた借入金については、その金利スワップのレートによる元利金の合計額)を同様の借入において想定される利率で割り引いて現在価値を算定しております。なお、約定期間が短期間(1年以内)のものは、時価は帳簿価額と近似していることから、当該帳簿価額を時価としております。

(4) 外国為替

外国為替は、売渡外国為替及び未払外国為替であり、これらは、約定期間が短期間(1年以内)であり、それぞれ時価は帳簿価額と近似していることから、当該帳簿価額を時価としております。

(5) 社債

当行の発行する社債の時価は、市場価格によっております。

デリバティブ取引

デリバティブ取引については、「(デリバティブ取引関係)」に記載しております。

(注2) 時価を把握することが極めて困難と認められる金融商品の連結貸借対照表計上額は次のとおりであり、金融商品の時価情報の「資産(6)有価証券」には含まれておりません。

区分	(単位:百万円)	
	前連結会計年度 (平成25年3月31日)	当連結会計年度 (平成26年3月31日)
非上場株式(*1)(*2)	5,652	5,763
組合出資金(*3)	1,241	1,068
その他	4	5
合計	6,899	6,837

(*1) 非上場株式については、市場価格がなく、時価を把握することが極めて困難と認められることから時価開示の対象とはしておりません。

(*2) 前連結会計年度において、非上場株式について114百万円減損処理を行っております。

当連結会計年度において、非上場株式について96百万円減損処理を行っております。

(*3) 組合出資金のうち、組合財産が非上場株式など時価を把握することが極めて困難と認められるもので構成されているものについては、時価開示の対象とはしておりません。

(注3) 金銭債権及び満期のある有価証券の連結決算日後の償還予定額
前連結会計年度(平成25年3月31日)

(単位:百万円)

	1年以内	1年超 3年以内	3年超 5年以内	5年超 7年以内	7年超 10年以内	10年超
預け金	41,224					
コールローン及び買入手形	5,603					
買入金銭債権(*1)	946					
有価証券	359,739	198,046	224,855	49,130	34,635	104,762
満期保有目的の債券	7,000	21,700	19,400			
うち社債	7,000	21,700	3,400			
その他			16,000			
その他有価証券のうち 満期があるもの	352,739	176,346	205,455	49,130	34,635	104,762
うち国債	316,500	41,000	2,000	21,000	18,500	
地方債	13,056	39,322	1,770	740	1,050	
社債	18,773	67,362	56,247	2,724	303	49,493
その他	4,409	28,662	145,437	24,666	14,782	55,268
貸出金(*1、2)	692,522	574,916	427,255	279,146	326,430	1,212,848
外国為替	4,376					
合計	1,104,412	772,963	652,110	328,277	361,066	1,317,611

(*1) 貸出金及び買入金銭債権のうち、破綻先、実質破綻先及び破綻懸念先に対する債権等、償還予定額が見込めない175,113百万円は含めておりません。

(*2) 貸出金のうち当座貸越については、「1年以内」に含めて開示しております。

当連結会計年度(平成26年3月31日)

(単位:百万円)

	1年以内	1年超 3年以内	3年超 5年以内	5年超 7年以内	7年超 10年以内	10年超
預け金	162,997					
コールローン及び買入手形	775					
買入金銭債権(*1)	1,121					
有価証券	187,889	389,430	382,957	73,402	52,910	105,555
満期保有目的の債券	14,100	33,500	40,800			
うち国債			25,000			
社債	14,100	28,500	2,800			
その他		5,000	13,000			
その他有価証券のうち 満期があるもの	173,789	355,930	342,157	73,402	52,910	105,555
うち国債	105,000	134,100	15,000	35,500	2,500	
地方債	25,049	23,453	1,350	950	2,580	
社債	42,914	114,038	50,932	2,463	304	57,405
その他	826	84,338	274,875	34,488	47,526	48,149
貸出金(*1、2)	691,986	613,908	436,033	288,451	324,227	1,184,523
外国為替	5,529					
合計	1,050,300	1,003,339	818,991	361,853	377,138	1,290,079

(*1) 貸出金及び買入金銭債権のうち、破綻先、実質破綻先及び破綻懸念先に対する債権等、償還予定額が見込めない170,204百万円は含めておりません。

(*2) 貸出金のうち当座貸越については、「1年以内」に含めて開示しております。

(注4) 社債、借入金及びその他の有利子負債の連結決算日後の返済予定額
前連結会計年度(平成25年3月31日)

(単位:百万円)

	1年以内	1年超 3年以内	3年超 5年以内	5年超 7年以内	7年超 10年以内	10年超
預金(*1)	4,139,326	289,726	38,917	455	1,041	
債券貸借取引受入担保金	124,915					
借入金	42,144	2,161	1,096	8,176	17,000	
社債					50,000	
合計	4,306,386	291,888	40,013	8,631	68,041	

(*1) 預金のうち、要求払預金については、「1年以内」に含めて開示しております。

当連結会計年度(平成26年3月31日)

(単位:百万円)

	1年以内	1年超 3年以内	3年超 5年以内	5年超 7年以内	7年超 10年以内	10年超
預金(*1)	4,250,044	272,112	39,004	883	623	
債券貸借取引受入担保金	315,691					
借入金(*2)	85,075	14,207	1,247	154	17,032	
社債				15,000	55,000	
合計	4,650,811	286,320	40,251	16,038	72,656	

(*1) 預金のうち、要求払預金については、「1年以内」に含めて開示しております。

(*2) (重要な後発事象)の注記に記載のとおり、当行は、平成26年6月9日に、借入金8,000百万円を期限前返済しているため、「1年以内」に含めて開示しております。

(有価証券関係)

- 1 連結貸借対照表の「有価証券」のほか、「商品有価証券」を含めて記載しております。
- 2 「子会社株式及び関連会社株式」については、財務諸表における注記事項として記載しております。
- 1 売買目的有価証券

	前連結会計年度 (平成25年3月31日)	当連結会計年度 (平成26年3月31日)
連結会計年度の損益に 含まれた評価差額(百万円)	0	1

2 満期保有目的の債券

前連結会計年度(平成25年3月31日)

	種類	連結貸借対照表計上額 (百万円)	時価 (百万円)	差額 (百万円)
時価が連結貸借 対照表計上額を 超えるもの	国債			
	地方債			
	短期社債			
	社債	32,079	32,451	372
	その他	12,000	12,186	186
	小計	44,079	44,638	559
時価が連結貸借 対照表計上額を 超えないもの	国債			
	地方債			
	短期社債			
	社債			
	その他	4,000	3,944	55
	小計	4,000	3,944	55
合計		48,079	48,582	503

当連結会計年度(平成26年3月31日)

	種類	連結貸借対照表計上額 (百万円)	時価 (百万円)	差額 (百万円)
時価が連結貸借 対照表計上額を 超えるもの	国債	24,997	25,024	26
	地方債			
	短期社債			
	社債	37,595	37,796	200
	その他	18,000	18,321	321
	小計	80,593	81,142	548
時価が連結貸借 対照表計上額を 超えないもの	国債			
	地方債			
	短期社債			
	社債	7,810	7,804	5
	その他			
	小計	7,810	7,804	5
合計		88,403	88,946	542

3 その他有価証券

前連結会計年度(平成25年3月31日)

	種類	連結貸借対照表計上額 (百万円)	取得原価 (百万円)	差額 (百万円)
連結貸借対照表 計上額が取得原 価を超えるもの	株式	50,474	35,019	15,454
	債券	517,138	514,509	2,628
	国債	311,751	311,496	254
	地方債	29,672	29,378	293
	短期社債			
	社債	175,714	173,634	2,079
	その他	223,657	213,974	9,682
	小計	791,269	763,503	27,766
連結貸借対照表 計上額が取得原 価を超えないもの	株式	19,711	22,513	2,802
	債券	137,495	137,656	161
	国債	89,410	89,518	107
	地方債	26,660	26,668	8
	短期社債			
	社債	21,424	21,469	44
	その他	165,509	180,623	15,113
	小計	322,716	340,793	18,076
合計		1,113,986	1,104,297	9,689

当連結会計年度(平成26年3月31日)

	種類	連結貸借対照表計上額 (百万円)	取得原価 (百万円)	差額 (百万円)
連結貸借対照表 計上額が取得原 価を超えるもの	株式	55,202	37,870	17,332
	債券	440,753	438,872	1,880
	国債	236,778	236,583	194
	地方債	16,920	16,747	173
	短期社債			
	社債	187,054	185,541	1,512
	その他	168,640	166,395	2,245
	小計	664,596	643,137	21,458
連結貸借対照表 計上額が取得原 価を超えないもの	株式	7,649	10,015	2,365
	債券	176,997	177,114	117
	国債	57,512	57,526	14
	地方債	36,721	36,731	9
	短期社債			
	社債	82,764	82,856	92
	その他	430,775	446,993	16,217
	小計	615,422	634,122	18,700
合計		1,280,018	1,277,260	2,757

- 4 当連結会計年度中に売却した満期保有目的の債券
該当ありません。

- 5 当連結会計年度中に売却したその他有価証券
前連結会計年度(自 平成24年4月1日 至 平成25年3月31日)

種類	売却額(百万円)	売却益の合計額(百万円)	売却損の合計額(百万円)
株式	3,774	338	970
債券	287,603	2,315	269
国債	198,714	821	162
地方債	10,719	141	
短期社債			
社債	78,169	1,352	107
その他	554,332	13,046	1,161
合計	845,710	15,699	2,402

- 当連結会計年度(自 平成25年4月1日 至 平成26年3月31日)

種類	売却額(百万円)	売却益の合計額(百万円)	売却損の合計額(百万円)
株式	13,966	5,822	472
債券	90,550	724	21
国債	58,472	233	17
地方債			
短期社債			
社債	32,078	490	4
その他	175,927	5,357	2,927
合計	280,445	11,903	3,421

- 6 減損処理を行った有価証券

売買目的有価証券以外の有価証券(時価を把握することが極めて困難なものを除く)のうち、当該有価証券の時価が取得原価に比べて著しく下落しており、時価が取得原価まで回復する見込みがあると認められないものについては、当該時価をもって連結貸借対照表計上額とするとともに、評価差額を当該連結会計年度の損失として処理(以下「減損処理」という。)しております。

前連結会計年度における減損処理額は、212百万円(すべて株式)であります。

当連結会計年度における減損処理額は、3,375百万円(うち、株式7百万円、投資信託3,367百万円)であります。

また、時価が「著しく下落した」と判断するための基準は、取得原価に比べて時価が50%以上下落した場合、または、時価が30%以上50%未満下落した場合においては、過去の一定期間における時価の推移並びに当該発行会社の信用リスク等を勘案した基準により行っております。

(金銭の信託関係)

1 運用目的の金銭の信託

前連結会計年度(平成25年3月31日)

	連結貸借対照表計上額(百万円)	連結会計年度の損益 に含まれた評価差額(百万円)
運用目的の金銭の信託	19,000	49

当連結会計年度(平成26年3月31日)

	連結貸借対照表計上額(百万円)	連結会計年度の損益 に含まれた評価差額(百万円)
運用目的の金銭の信託	27,000	2

2 満期保有目的の金銭の信託

前連結会計年度(平成25年3月31日)

該当ありません。

当連結会計年度(平成26年3月31日)

該当ありません。

3 その他の金銭の信託(運用目的及び満期保有目的以外)

前連結会計年度(平成25年3月31日)

該当ありません。

当連結会計年度(平成26年3月31日)

該当ありません。

(その他有価証券評価差額金)

連結貸借対照表に計上されているその他有価証券評価差額金の内訳は、次のとおりであります。

前連結会計年度(平成25年3月31日)

	金額(百万円)
評価差額	9,689
その他有価証券	9,689
その他の金銭の信託	
()繰延税金負債	1,813
その他有価証券評価差額金(持分相当額調整前)	7,876
()少数株主持分相当額	67
(+)持分法適用会社が所有するその他有価証券に係る 評価差額金のうち親会社持分相当額	
その他有価証券評価差額金	7,808

当連結会計年度(平成26年3月31日)

	金額(百万円)
評価差額	2,757
その他有価証券	2,757
その他の金銭の信託	
()繰延税金負債	2,813
その他有価証券評価差額金(持分相当額調整前)	55
()少数株主持分相当額	91
(+)持分法適用会社が所有するその他有価証券に係る 評価差額金のうち親会社持分相当額	
その他有価証券評価差額金	147

(デリバティブ取引関係)

1 ヘッジ会計が適用されていないデリバティブ取引

ヘッジ会計が適用されていないデリバティブ取引について、取引の対象物の種類ごとの連結決算日における契約額又は契約において定められた元本相当額、時価及び評価損益並びに当該時価の算定方法は、次のとおりであります。なお、契約額等については、その金額自体がデリバティブ取引に係る市場リスクを示すものではありません。

(1) 金利関連取引

前連結会計年度(平成25年3月31日)

該当ありません。

当連結会計年度(平成26年3月31日)

該当ありません。

(2) 通貨関連取引

前連結会計年度(平成25年3月31日)

区分	種類	契約額等 (百万円)	契約額等のうち 1年超のもの (百万円)	時価 (百万円)	評価損益 (百万円)
金融商品 取引所	通貨先物				
	売建				
	買建				
	通貨オプション				
	売建				
	買建				
店頭	通貨スワップ	46,607	36,111	75	75
	為替予約				
	売建	35,471		673	673
	買建	8,260		17	17
	通貨オプション				
	売建	6,938	4,792	351	271
	買建	6,938	4,792	351	186
	その他				
	売建				
	買建				
合計				615	530

(注) 1 上記取引については時価評価を行い、評価損益を連結損益計算書に計上しております。

2 時価の算定

割引現在価値等により算定しております。

当連結会計年度(平成26年3月31日)

区分	種類	契約額等 (百万円)	契約額等のうち 1年超のもの (百万円)	時価 (百万円)	評価損益 (百万円)
金融商品 取引所	通貨先物				
	売建				
	買建				
	通貨オプション				
	売建				
	買建				
店頭	通貨スワップ	34,606	22,934	72	72
	為替予約				
	売建	44,331	12	478	478
	買建	9,463		69	69
	通貨オプション				
	売建	10,507	6,591	400	291
	買建	10,507	6,591	400	167
	その他				
	売建				
	買建				
合計				336	212

(注) 1 上記取引については時価評価を行い、評価損益を連結損益計算書に計上しております。

- 2 時価の算定
割引現在価値等により算定しております。

(3) 株式関連取引

前連結会計年度(平成25年3月31日)

該当ありません。

当連結会計年度(平成26年3月31日)

該当ありません。

(4) 債券関連取引

前連結会計年度(平成25年3月31日)

該当ありません。

当連結会計年度(平成26年3月31日)

該当ありません。

(5) 商品関連取引

前連結会計年度(平成25年3月31日)

該当ありません。

当連結会計年度(平成26年3月31日)

該当ありません。

(6) クレジット・デリバティブ取引

前連結会計年度(平成25年3月31日)

該当ありません。

当連結会計年度(平成26年3月31日)

該当ありません。

2 ヘッジ会計が適用されているデリバティブ取引

ヘッジ会計が適用されているデリバティブ取引について、取引の対象物の種類ごと、ヘッジ会計の方法別の連結決算日における契約額又は契約において定められた元本相当額及び時価並びに当該時価の算定方法は、次のとおりであります。なお、契約額等については、その金額自体がデリバティブ取引に係る市場リスクを示すものではありません。

(1) 金利関連取引

前連結会計年度(平成25年3月31日)

ヘッジ会計の方法	種類	主なヘッジ対象	契約額等 (百万円)	契約額等のうち 1年超のもの (百万円)	時価 (百万円)
原則的処理 方法	金利スワップ				
	受取固定・支払変動				
	受取変動・支払固定				
	金利先物				
	金利オプション その他				
金利スワップ の特例処理	金利スワップ 受取固定・支払変動 受取変動・支払固定	借入金	100		(注) 2
合計					

(注) 1 時価の算定

取引所取引については、東京金融取引所等における最終の価格によっております。店頭取引については、割引現在価値やオプション価格計算モデル等により算定しております。

- 2 金利スワップの特例処理によるものは、ヘッジ対象とされている借入金と一体として処理されているため、その時価は「(金融商品関係)」の当該借入金の時価に含めて記載しております。

当連結会計年度(平成26年3月31日)

該当ありません。

(2) 通貨関連取引

前連結会計年度(平成25年3月31日)

ヘッジ会計の方法	種類	主なヘッジ対象	契約額等 (百万円)	契約額等のうち 1年超のもの (百万円)	時価 (百万円)
原則的処理 方法	通貨スワップ	外貨建の有価証券 等	5,165	940	3
	為替予約		30,882		619
	その他				
為替予約等の 振当処理	通貨スワップ 為替予約				
合計					616

(注) 1 主として「銀行業における外貨建取引等の会計処理に関する会計上及び監査上の取扱い」(日本公認会計士協会業種別監査委員会報告第25号)に基づき、繰延ヘッジによっております。

- 2 時価の算定
割引現在価値等により算定しております。

当連結会計年度(平成26年3月31日)

ヘッジ会計の方法	種類	主なヘッジ対象	契約額等 (百万円)	契約額等のうち 1年超のもの (百万円)	時価 (百万円)
原則的処理 方法	通貨スワップ	外貨建の有価証券 等	5,664		0
	為替予約		29,768		359
	その他				
為替予約等の 振当処理	通貨スワップ 為替予約				
合計					358

(注) 1 主として「銀行業における外貨建取引等の会計処理に関する会計上及び監査上の取扱い」(日本公認会計士協会業種別監査委員会報告第25号)に基づき、繰延ヘッジによっております。

- 2 時価の算定
割引現在価値等により算定しております。

(3) 株式関連取引

前連結会計年度(平成25年3月31日)

該当ありません。

当連結会計年度(平成26年3月31日)

該当ありません。

(4) 債券関連取引

前連結会計年度(平成25年3月31日)

該当ありません。

当連結会計年度(平成26年3月31日)

該当ありません。

(退職給付関係)

前連結会計年度(自 平成24年4月1日 至 平成25年3月31日)

1 採用している退職給付制度の概要

当行は、確定給付型の制度として、企業年金基金制度及び退職一時金制度を設けております。また、従業員の退職等に際して割増退職金を支払う場合があります。

一部の連結子会社においても、確定給付型の制度として、退職一時金制度を設けております。

2 退職給付債務に関する事項

区分	金額(百万円)
退職給付債務	32,008
年金資産	29,370
未積立退職給付債務(+)	2,637
会計基準変更時差異の未処理額	1,319
未認識数理計算上の差異	5,206
未認識過去勤務債務	2,786
連結貸借対照表計上額純額(+ + +)	1,102
前払年金費用	5,613
退職給付引当金(-)	4,511

(注) 1 臨時に支払う割増退職金は含めておりません。

2 一部の連結子会社は、退職給付債務の算定にあたり、簡便法を採用しております。

3 退職給付費用に関する事項

区分	金額(百万円)
勤務費用	996
利息費用	614
期待運用収益	564
過去勤務債務の費用処理額	427
数理計算上の差異の費用処理額	1,263
会計基準変更時差異の費用処理額	659
その他(臨時に支払った割増退職金等)	
退職給付費用(+ + + + +)	2,541

(注) 簡便法を採用している連結子会社の退職給付費用は、一括して「勤務費用」に含めて計上しております。

4 退職給付債務等の計算の基礎に関する事項

- (1) 割引率 1.0%～1.3%
- (2) 期待運用収益率 2.5%
- (3) 退職給付見込額の期間配分方法
期間定額基準
- (4) 過去勤務債務の額の処理年数
11年～12年(その発生時の従業員の平均残存勤務期間内の一定の年数による定額法による)
- (5) 数理計算上の差異の処理年数
11年～12年(各連結会計年度の発生時の従業員の平均残存勤務期間内の一定の年数による定額法により按分した額を、それぞれ発生翌連結会計年度から費用処理することとしている)
- (6) 会計基準変更時差異の処理年数
15年

当連結会計年度(自 平成25年4月1日 至 平成26年3月31日)

1 採用している退職給付制度の概要

当行は、従業員の退職給付に充てるため、積立型の確定給付制度を採用しております。

当行の確定給付企業年金制度(積立型制度であります。)では、勤務期間等に基づいて一時金又は年金を支給しております。確定給付企業年金制度には、退職給付信託が設定されております。

当行の退職一時金制度(非積立型制度であります。、退職給付信託を設定した結果、積立型制度となっております。)では、退職給付として、勤務期間等に基づいて一時金を支給しております。

一部の連結子会社においても、確定給付型の制度として、退職一時金制度(すべて非積立型制度であります。)を設け、簡便法により退職給付に係る負債及び退職給付費用を計算しております。

2 確定給付制度

(1) 退職給付債務の期首残高と期末残高の調整表

区分	金額(百万円)
退職給付債務の期首残高	32,008
勤務費用	1,029
利息費用	401
数理計算上の差異の発生額	356
退職給付の支払額	1,791
過去勤務費用の発生額	
その他	12
退職給付債務の期末残高	31,304

(2) 年金資産の期首残高と期末残高の調整表

区分	金額(百万円)
年金資産の期首残高	29,370
期待運用収益	624
数理計算上の差異の発生額	3,752
事業主からの拠出額	1,756
退職給付の支払額	1,202
退職給付信託設定	3,378
その他	
年金資産の期末残高	37,680

(3) 退職給付債務及び年金資産の期末残高と連結貸借対照表に計上された退職給付に係る負債及び退職給付に係る資産の調整表

区分	金額(百万円)
積立型制度の退職給付債務	31,184
年金資産	37,680
	6,496
非積立型制度の退職給付債務	120
連結貸借対照表に計上された負債と資産の純額	6,376

区分	金額(百万円)
退職給付に係る負債	120
退職給付に係る資産	6,496
連結貸借対照表に計上された負債と資産の純額	6,376

(4) 退職給付費用及びその内訳項目の金額

区分	金額(百万円)
勤務費用	1,029
利息費用	401
期待運用収益	624
数理計算上の差異の費用処理額	892
過去勤務費用の費用処理額	336
会計基準変更時差異の費用処理額	659
確定給付制度に係る退職給付費用	2,022

(5) 退職給付に係る調整累計額

退職給付に係る調整累計額に計上した項目(税効果控除前)の内訳は次のとおりであります。

区分	金額(百万円)
未認識過去勤務費用	2,450
未認識数理計算上の差異	205
会計基準変更時差異の未処理額	659
合計	1,585

(6) 年金資産に関する事項

年金資産合計に対する主な分類ごとの比率は、次のとおりであります。

債券	10%
株式	67%
現金及び預金等短期運用資金	6%
生保一般勘定	4%
その他	13%
合計	100%

(注) 年金資産合計には、企業年金制度に対して設定した退職給付信託が31%含まれております。

長期期待運用収益率の設定方法

年金資産の長期期待運用収益率を決定するため、現在及び予想される年金資産の配分と、年金資産を構成する多様な資産からの現在及び将来期待される長期の収益率を考慮しております。

(7) 数理計算上の計算基礎に関する事項

当連結会計年度末における主要な数理計算上の計算基礎

割引率 1.0% ~ 1.3%

長期期待運用収益率 2.5%

(ストック・オプション等関係)

該当ありません。

(税効果会計関係)

1 繰延税金資産及び繰延税金負債の発生の主な原因別の内訳

	前連結会計年度 (平成25年3月31日)	当連結会計年度 (平成26年3月31日)
繰延税金資産		
貸倒引当金	35,349百万円	31,867百万円
賞与引当金	645百万円	574百万円
退職給付引当金	3,275百万円	百万円
退職給付に係る負債	百万円	1,791百万円
有価証券評価損	8,144百万円	6,747百万円
繰越欠損金	17,273百万円	16,553百万円
減価償却費	762百万円	777百万円
その他有価証券評価差額金	3,088百万円	3,680百万円
その他	3,663百万円	3,313百万円
繰延税金資産小計	72,201百万円	65,306百万円
評価性引当額	40,554百万円	35,797百万円
繰延税金資産合計	31,647百万円	29,509百万円
繰延税金負債		
未収配当金益金不算入	354百万円	324百万円
その他有価証券評価差額金	1,871百万円	2,991百万円
その他	23百万円	14百万円
繰延税金負債合計	2,249百万円	3,330百万円
繰延税金資産の純額	29,397百万円	26,178百万円

2 連結財務諸表提出会社の法定実効税率と税効果会計適用後の法人税等の負担率との間に重要な差異があるときの、当該差異の原因となった主な項目別の内訳

	前連結会計年度 (平成25年3月31日)	当連結会計年度 (平成26年3月31日)
法定実効税率	37.9%	37.9%
(調整)		
受取配当金等永久に益金に算入されない項目	0.8%	0.0%
交際費等永久に損金に算入されない項目	0.5%	0.3%
住民税均等割等	0.7%	0.5%
評価性引当額の減少	14.5%	26.4%
繰越欠損金控除期限超過	1.0%	%
税率変更による期末繰延税金資産の減額修正	%	1.7%
その他	3.8%	1.2%
税効果会計適用後の法人税等の負担率	21.0%	12.8%

3 法人税等の税率の変更による繰延税金資産及び繰延税金負債の金額の修正

「所得税法等の一部を改正する法律」(平成26年法律第10号)が平成26年3月31日に公布され、平成26年4月1日以後に開始する事業年度から復興特別法人税が廃止されることとなりました。これに伴い、平成26年4月1日に開始する事業年度に解消が見込まれる一時差異等にかかる繰延税金資産及び繰延税金負債の計算に使用する法定実効税率は従来の37.96%から35.59%となります。この税率変更により、繰延税金資産は535百万円減少し、その他有価証券評価差額金は5百万円減少し、法人税等調整額は529百万円増加しております。

(企業結合等関係)

記載すべき重要なものはありません。

(資産除去債務関係)

資産除去債務の総額に重要性が乏しいため、注記を省略しております。

(セグメント情報等)

【セグメント情報】

当行グループは、報告セグメントが銀行業のみであり、当行グループの業績における「その他」の重要性が乏しいため、記載を省略しております。なお、「その他」にはリース業務等が含まれております。

【関連情報】

前連結会計年度(自 平成24年4月1日 至 平成25年3月31日)

1 サービスごとの情報

(単位：百万円)

	貸出業務	有価証券投資業務	その他	合計
外部顧客に対する 経常収益	54,705	27,321	29,569	111,597

(注) 一般企業の売上高に代えて、経常収益を記載しております。

2 地域ごとの情報

(1) 経常収益

当行グループは、本邦の外部顧客に対する経常収益に区分した金額が連結損益計算書の経常収益の90%を超えるため、記載を省略しております。

(2) 有形固定資産

当行グループは、本邦に所在している有形固定資産の金額が連結貸借対照表の有形固定資産の金額の90%を超えるため、記載を省略しております。

3 主要な顧客ごとの情報

特定の顧客に対する経常収益で連結損益計算書の経常収益の10%以上を占めるものがないため、記載を省略しております。

当連結会計年度(自 平成25年4月1日 至 平成26年3月31日)

1 サービスごとの情報

(単位：百万円)

	貸出業務	有価証券投資業務	その他	合計
外部顧客に対する 経常収益	51,172	22,831	30,311	104,315

(注) 一般企業の売上高に代えて、経常収益を記載しております。

2 地域ごとの情報

(1) 経常収益

当行グループは、本邦の外部顧客に対する経常収益に区分した金額が連結損益計算書の経常収益の90%を超えるため、記載を省略しております。

(2) 有形固定資産

当行グループは、本邦に所在している有形固定資産の金額が連結貸借対照表の有形固定資産の金額の90%を超えるため、記載を省略しております。

3 主要な顧客ごとの情報

特定の顧客に対する経常収益で連結損益計算書の経常収益の10%以上を占めるものがないため、記載を省略しております。

【報告セグメントごとの固定資産の減損損失に関する情報】

当行グループは、銀行業の単一セグメントであるため、記載を省略しております。

【報告セグメントごとののれんの償却額及び未償却残高に関する情報】

当行グループは、銀行業の単一セグメントであるため、記載を省略しております。

【報告セグメントごとの負ののれん発生益に関する情報】

当行グループは、銀行業の単一セグメントであるため、記載を省略しております。

【関連当事者情報】

1 関連当事者との取引

(1) 連結財務諸表提出会社と関連当事者との取引

(ア) 連結財務諸表提出会社の親会社及び主要株主(会社等の場合に限る。)等

前連結会計年度(自 平成24年4月1日 至 平成25年3月31日)

種類	会社等の名称 又は氏名	所在地	資本金又は 出資金 (百万円)	事業の内容 又は職業	議決権等 の所有 (被所有) 割合(%)	関連当事者 との関係	取引の内容	取引金額 (百万円)	科目	期末残高 (百万円)
親会社	株式会社 池田泉州ホール ディングス	大阪市 北区	72,311	銀行持株 会社	(直接 100.0)	経営管理等 役員の兼任 等	経営管理費 の支払	790		
							金銭貸借取 引	10,000	貸出金	10,000
							4	その他資産	4	

取引条件及び取引条件の決定方針等

一般の取引先と同様に決定しております。

当連結会計年度(自 平成25年4月1日 至 平成26年3月31日)

種類	会社等の名称 又は氏名	所在地	資本金又は 出資金 (百万円)	事業の内容 又は職業	議決権等 の所有 (被所有) 割合(%)	関連当事者 との関係	取引の内容	取引金額 (百万円)	科目	期末残高 (百万円)
親会社	株式会社 池田泉州ホール ディングス	大阪市 北区	79,811	銀行持株 会社	(直接 100.0)	経営管理等 役員の兼任 等	経営管理費 の支払	938		
							金銭貸借取 引	7,000	貸出金	7,000
							69	その他資産	2	

取引条件及び取引条件の決定方針等

一般の取引先と同様に決定しております。

(イ) 連結財務諸表提出会社の非連結子会社及び関連会社等

前連結会計年度(自 平成24年4月1日 至 平成25年3月31日)

該当ありません。

当連結会計年度(自 平成25年4月1日 至 平成26年3月31日)

該当ありません。

(ウ) 連結財務諸表提出会社と同一の親会社をもつ会社等及び連結財務諸表提出会社のその他の関係会社の子会社等

前連結会計年度(自 平成24年4月1日 至 平成25年3月31日)

該当ありません。

当連結会計年度(自 平成25年4月1日 至 平成26年3月31日)

該当ありません。

(エ) 連結財務諸表提出会社の役員及び主要株主(個人の場合に限る。)等

前連結会計年度(自 平成24年4月1日 至 平成25年3月31日)

該当ありません。

当連結会計年度(自 平成25年4月1日 至 平成26年3月31日)

該当ありません。

(2) 連結財務諸表提出会社の連結子会社と関連当事者との取引

該当ありません。

2 親会社又は重要な関連会社に関する注記

(1) 親会社情報

株式会社池田泉州ホールディングス
(東京証券取引所に上場)

(2) 重要な関連会社の要約財務情報

重要な関連会社はありません。

(1株当たり情報)

		前連結会計年度 (自 平成24年4月1日 至 平成25年3月31日)	当連結会計年度 (自 平成25年4月1日 至 平成26年3月31日)
1株当たり純資産額	円	3,792.57	3,788.83
1株当たり当期純利益金額	円	211.04	348.64

(注) 1 1株当たり純資産額の算定上の基礎は、次のとおりであります。

	前連結会計年度 (平成25年3月31日)	当連結会計年度 (平成26年3月31日)
純資産の部の合計額(百万円)	190,318	190,415
純資産の部の合計額から控除する金額(百万円)	8,892	9,168
(うち少数株主持分)	8,892	9,168
普通株式に係る期末の純資産額(百万円)	181,425	181,246
1株当たり純資産額の算定に用いられた 期末の普通株式の数(千株)	47,837	47,837

2 1株当たり当期純利益金額の算定上の基礎は、次のとおりであります。

		前連結会計年度 (自 平成24年4月1日 至 平成25年3月31日)	当連結会計年度 (自 平成25年4月1日 至 平成26年3月31日)
1株当たり当期純利益金額			
当期純利益	百万円	10,095	16,678
普通株主に帰属しない金額	百万円	-	-
普通株式に係る当期純利益	百万円	10,095	16,678
普通株式の期中平均株式数	千株	47,837	47,837

なお、潜在株式調整後1株当たり当期純利益金額については、潜在株式がないので記載しておりません。

(会計方針の変更)

「退職給付に関する会計基準」(企業会計基準第26号 平成24年5月17日。以下、「退職給付会計基準」という。)及び「退職給付に関する会計基準の適用指針」(企業会計基準適用指針第25号 平成24年5月17日。以下、「退職給付適用指針」という。)を、当連結会計年度末より適用し(ただし、退職給付会計基準第35項本文及び退職給付適用指針第67項本文に掲げられた定めを除く)、退職給付会計基準第37項に定める経過的な取扱いに従っております。

この結果、当連結会計年度の1株当たり純資産額が、21円34銭増加しております。

(重要な後発事象)

(多額の借入金の期限前返済)

当行は、平成26年5月30日開催の取締役会において、平成21年6月8日に借入した劣後特約付借入金について、期限前返済することを決議し、平成26年6月9日に期限前返済いたしました。

1 期限前返済を行う理由

本借入金には、期限前返済が可能な条項が付されており、支払利息軽減を図るため、期限前返済することといたしました。

2 期限前返済金額

8,000百万円

3 期限前返済方法

未返済額の全額期限前返済によります。

4 返済資金の調達方法

全額自己資金により返済いたします。

5 返済による支払利息の減少見込額(概算値)

5年間の累計額 1,592百万円

【連結附属明細表】

【社債明細表】

会社名	銘柄	発行年月日	当期首残高 (百万円)	当期末残高 (百万円)	利率 (%)	担保	償還期限
当行	第1回国内劣後 特約付無担保社債	平成22年 12月17日	15,000	15,000	1.67	なし	平成32年 12月17日
	第2回国内劣後 特約付無担保社債	平成23年 9月21日	10,000	10,000	2.01	なし	平成33年 9月21日
	第3回国内劣後 特約付無担保社債	平成23年 12月16日	5,000	5,000	2.06	なし	平成33年 12月16日
	第4回国内劣後 特約付無担保社債	平成24年 3月23日	20,000	20,000	2.23	なし	平成34年 3月23日
	第5回国内劣後 特約付無担保社債	平成25年 9月25日		10,000	1.40	なし	平成35年 9月25日
	第6回国内劣後 特約付無担保社債	平成25年 12月27日		10,000	1.35	なし	平成35年 12月27日
合計			50,000	70,000			

(注) 連結決算日後5年以内における償還予定額はありません。

【借入金等明細表】

区分	当期首残高 (百万円)	当期末残高 (百万円)	平均利率(%)	返済期限
借入金	70,578	117,718	0.75	
借入金	70,578	117,718	0.75	平成26年4月～ 平成34年10月
1年以内に返済予定のリース 債務	7	9	2.36	
リース債務(1年以内に返済予 定のものを除く。)	16	19	2.13	平成27年4月～ 平成30年7月

(注) 1 「平均利率」は、期末日現在の「利率」及び「当期末残高」により算出(加重平均)しております。但し、1年以内に返済予定のリース債務及びリース債務(1年以内に返済予定のものを除く)は、一部の連結子会社でリース料総額に含まれる利息相当額を控除する前の金額で連結貸借対照表に計上しており、当該リース債務については「平均利率」の計算に含めておりません。

2 借入金及びリース債務の連結決算日後5年以内における返済額は次のとおりであります。

	1年以内	1年超2年以内	2年超3年以内	3年超4年以内	4年超5年以内
借入金(百万円)	85,075	1,732	12,474	844	402
リース債務(百万円)	9	8	6	3	0

なお、(重要な後発事象)の注記に記載のとおり、当行は、平成26年6月9日に、借入金8,000百万円を期限前返済しているため、1年以内を含めて記載しております。

銀行業は、預金の受入れ、コール・手形市場からの資金の調達・運用等を営業活動として行っているため、借入金等明細表については連結貸借対照表中「負債の部」の「借入金」及び「その他負債」中のリース債務の内訳を記載しております。

(参考) 営業活動として資金調達を行っている約束手形方式によるコマーシャル・ペーパーの発行は、該当ありません。

【資産除去債務明細表】

当連結会計年度期首及び当連結会計年度末における資産除去債務の金額が、当連結会計年度期首及び当連結会計年度末における負債及び純資産の合計額の100分の1以下であるため、資産除去債務明細表の作成を省略しております。

(2) 【その他】

該当事項はありません。

2【財務諸表等】

(1)【財務諸表】

【貸借対照表】

(単位：百万円)

	前事業年度 (平成25年3月31日)	当事業年度 (平成26年3月31日)
資産の部		
現金預け金	100,384	213,940
現金	59,608	52,090
預け金	40,776	161,850
コールローン	5,603	775
買入金銭債権	946	1,121
商品有価証券	108	122
商品国債	10	6
商品地方債	97	116
金銭の信託	19,000	27,000
有価証券	1, 8, 13 1,193,126	1, 8, 13 1,399,377
国債	401,161	319,287
地方債	56,333	53,642
社債	229,218	315,224
株式	97,541	89,986
その他の証券	408,871	621,236
貸出金	2, 3, 4, 5, 7, 9 3,563,023	2, 3, 4, 5, 7, 9 3,584,827
割引手形	6 20,591	6 18,256
手形貸付	65,344	62,993
証書貸付	3,244,697	3,263,564
当座貸越	232,389	240,013
外国為替	4,376	5,529
外国他店預け	3,316	4,485
買入外国為替	6 273	6 362
取立外国為替	786	681
その他資産	41,248	30,555
前払費用	273	317
未収収益	7,081	7,696
先物取引差入証拠金	2,778	3,076
金融派生商品	1,539	1,448
金融商品等差入担保金	500	1,200
その他の資産	8 29,075	8 16,816
有形固定資産	10 37,675	10 37,905
建物	16,169	16,589
土地	15,868	15,804
リース資産	392	216
建設仮勘定	-	0
その他の有形固定資産	5,245	5,294
無形固定資産	8,435	7,798
ソフトウェア	7,417	6,779
リース資産	131	74
その他の無形固定資産	886	944
前払年金費用	5,613	5,683
繰延税金資産	27,592	25,536
支払承諾見返	19,071	18,220
貸倒引当金	32,302	18,188
投資損失引当金	559	1,599
資産の部合計	4,993,344	5,338,605

(単位：百万円)

	前事業年度 (平成25年3月31日)	当事業年度 (平成26年3月31日)
負債の部		
預金	8 4,512,893	8 4,617,334
当座預金	155,630	150,680
普通預金	1,705,056	1,811,408
貯蓄預金	27,382	26,474
通知預金	8,995	10,359
定期預金	2,548,122	2,527,585
定期積金	43	38
その他の預金	67,663	90,787
譲渡性預金	19,900	11,100
債券貸借取引受入担保金	8 124,915	8 315,691
借入金	8 62,036	8 107,383
借入金	11 62,036	11 107,383
外国為替	208	366
売渡外国為替	199	363
未払外国為替	9	2
社債	12 50,000	12 70,000
その他負債	21,213	22,483
未払法人税等	292	290
未払費用	7,295	5,537
前受収益	996	1,135
従業員預り金	1,281	1,266
給付補填備金	0	0
金融派生商品	1,501	1,340
リース債務	571	323
資産除去債務	140	167
その他の負債	9,135	12,421
賞与引当金	1,540	1,444
退職給付引当金	4,403	772
役員退職慰労引当金	114	57
睡眠預金払戻損失引当金	315	328
ポイント引当金	79	86
偶発損失引当金	393	379
支払承諾	19,071	18,220
負債の部合計	4,817,085	5,165,649
純資産の部		
資本金	50,710	50,710
資本剰余金	93,932	93,932
資本準備金	13,168	13,168
その他資本剰余金	80,764	80,764
利益剰余金	23,812	28,513
利益準備金	3,540	5,549
その他利益剰余金	20,272	22,963
繰越利益剰余金	20,272	22,963
株主資本合計	168,456	173,156
その他有価証券評価差額金	7,802	201
繰延ヘッジ損益	0	1
評価・換算差額等合計	7,802	200
純資産の部合計	176,259	172,956
負債及び純資産の部合計	4,993,344	5,338,605

【損益計算書】

(単位：百万円)

	前事業年度 (自 平成24年 4月 1日 至 平成25年 3月31日)	当事業年度 (自 平成25年 4月 1日 至 平成26年 3月31日)
経常収益	99,754	92,884
資金運用収益	64,391	61,828
貸出金利息	54,633	50,538
有価証券利息配当金	9,582	11,017
コールローン利息	81	76
預け金利息	16	29
その他の受入利息	78	166
役務取引等収益	14,108	15,441
受入為替手数料	2,415	2,379
その他の役務収益	11,692	13,062
その他業務収益	16,542	6,839
外国為替売買益	1,181	757
商品有価証券売買益	1	-
国債等債券売却益	15,359	6,081
その他の業務収益	0	0
その他経常収益	4,712	8,775
偶発損失引当金戻入益	-	12
償却債権取立益	902	685
株式等売却益	316	5,829
金銭の信託運用益	138	384
その他の経常収益	3,355	1,864
経常費用	90,262	79,367
資金調達費用	9,318	8,746
預金利息	6,772	6,231
譲渡性預金利息	4	4
コールマネー利息	1	1
債券貸借取引支払利息	554	568
借入金利息	825	752
社債利息	1,090	1,112
金利スワップ支払利息	25	42
その他の支払利息	43	32
役務取引等費用	9,445	9,443
支払為替手数料	578	609
その他の役務費用	8,867	8,834
その他業務費用	7,290	6,592
商品有価証券売買損	-	0
国債等債券売却損	1,431	2,948
国債等債券償還損	5,710	-
国債等債券償却	-	3,367
金融派生商品費用	149	275
営業経費	51,543	49,226
その他経常費用	12,663	5,358
貸倒引当金繰入額	8,227	1,144
貸出金償却	1,400	1,326
株式等売却損	970	472
株式等償却	257	10
金銭の信託運用損	202	603
その他の経常費用	1,604	1,800
経常利益	9,492	13,517

(単位：百万円)

	前事業年度 (自 平成24年 4月 1日 至 平成25年 3月31日)	当事業年度 (自 平成25年 4月 1日 至 平成26年 3月31日)
特別利益	32	2,318
固定資産処分益	-	0
株式報酬受入益	32	26
退職給付信託設定益	-	2,291
特別損失	95	74
固定資産処分損	70	52
減損損失	25	22
税引前当期純利益	9,429	15,760
法人税、住民税及び事業税	135	130
法人税等調整額	1,489	1,144
法人税等合計	1,354	1,013
当期純利益	8,075	14,746

【株主資本等変動計算書】

前事業年度(自 平成24年4月1日 至 平成25年3月31日)

(単位：百万円)

	株主資本			
	資本金	資本剰余金		
		資本準備金	その他資本剰余金	資本剰余金合計
当期首残高	50,710	13,168	80,764	93,932
当期変動額				
剰余金の配当				
当期純利益				
株主資本以外の項目 の当期変動額(純額)				
当期変動額合計	-	-	-	-
当期末残高	50,710	13,168	80,764	93,932

	株主資本			
	利益準備金	利益剰余金		株主資本合計
		その他利益剰余金 繰越利益剰余金	利益剰余金合計	
当期首残高	2,411	18,970	21,381	166,025
当期変動額				
剰余金の配当	1,128	6,773	5,644	5,644
当期純利益		8,075	8,075	8,075
株主資本以外の項目 の当期変動額(純額)				
当期変動額合計	1,128	1,301	2,430	2,430
当期末残高	3,540	20,272	23,812	168,456

	評価・換算差額等			純資産合計
	その他有価証券 評価差額金	繰延ヘッジ損益	評価・換算 差額等合計	
当期首残高	11,892	2	11,894	154,130
当期変動額				
剰余金の配当				5,644
当期純利益				8,075
株主資本以外の項目 の当期変動額(純額)	19,694	2	19,697	19,697
当期変動額合計	19,694	2	19,697	22,128
当期末残高	7,802	0	7,802	176,259

当事業年度(自 平成25年 4月 1日 至 平成26年 3月31日)

(単位：百万円)

	株主資本			
	資本金	資本剰余金		
		資本準備金	その他資本剰余金	資本剰余金合計
当期首残高	50,710	13,168	80,764	93,932
当期変動額				
剰余金の配当				
当期純利益				
株主資本以外の項目 の当期変動額(純額)				
当期変動額合計	-	-	-	-
当期末残高	50,710	13,168	80,764	93,932

	株主資本			
	利益剰余金			株主資本合計
	利益準備金	その他利益剰余金	利益剰余金合計	
繰越利益剰余金				
当期首残高	3,540	20,272	23,812	168,456
当期変動額				
剰余金の配当	2,009	12,054	10,045	10,045
当期純利益		14,746	14,746	14,746
株主資本以外の項目 の当期変動額(純額)				
当期変動額合計	2,009	2,691	4,700	4,700
当期末残高	5,549	22,963	28,513	173,156

	評価・換算差額等			純資産合計
	その他有価証券 評価差額金	繰延ヘッジ損益	評価・換算 差額等合計	
当期首残高	7,802	0	7,802	176,259
当期変動額				
剰余金の配当				10,045
当期純利益				14,746
株主資本以外の項目 の当期変動額(純額)	8,003	0	8,003	8,003
当期変動額合計	8,003	0	8,003	3,302
当期末残高	201	1	200	172,956

【注記事項】

【重要な会計方針】

1 商品有価証券の評価基準及び評価方法

商品有価証券の評価は、時価法(売却原価は移動平均法により算定)により行っております。

2 有価証券の評価基準及び評価方法

(1) 有価証券の評価は、満期保有目的の債券については移動平均法による償却原価法(定額法)、子会社株式及び関連会社株式については移動平均法による原価法、その他有価証券については原則として決算日の市場価格等(株式及び投資信託については決算日前1カ月の市場価格等の平均)に基づく時価法(売却原価は移動平均法により算定)、ただし時価を把握することが極めて困難と認められるものについては移動平均法による原価法により行っております。

なお、その他有価証券の評価差額については、全部純資産直入法により処理しております。

(2) 有価証券運用を主目的とする単独運用の金銭の信託において信託財産として運用されている有価証券の評価は、時価法により行っております。

3 デリバティブ取引の評価基準及び評価方法

デリバティブ取引の評価は、時価法により行っております。

4 固定資産の減価償却の方法

(1) 有形固定資産(リース資産を除く)

有形固定資産は、定額法を採用しております。

また、主な耐用年数は次のとおりであります。

建物 3年～50年

その他 2年～20年

(2) 無形固定資産(リース資産を除く)

無形固定資産は、定額法により償却しております。なお、自社利用のソフトウェアについては、行内における利用可能期間(5年)に基づいて償却しております。

(3) リース資産

所有権移転外ファイナンス・リース取引に係る「有形固定資産」及び「無形固定資産」中のリース資産は、リース期間を耐用年数とした定額法により償却しております。なお、残存価額については、リース契約上に残価保証の取決めがあるものは当該残価保証額とし、それ以外のものは零としております。

5 繰延資産の処理方法

社債発行費は、支出時に全額費用として処理しております。

6 外貨建の資産及び負債の本邦通貨への換算基準

外貨建資産及び負債は、決算日の為替相場による円換算額を付しております。

7 引当金の計上基準

(1) 貸倒引当金

貸倒引当金は、予め定めている償却・引当基準に則り、次のとおり計上しております。

破産、特別清算等法的に経営破綻の事実が発生している債務者(以下「破綻先」という。)に係る債権及びそれと同等の状況にある債務者(以下「実質破綻先」という。)に係る債権については、以下のなお書きに記載されている直接減額後の帳簿価額から、担保の処分可能見込額及び保証による回収可能見込額を控除し、その残額を計上しております。また、現在は経営破綻の状況にないが、今後経営破綻に陥る可能性が大きいと認められる債務者に係る債権については、債権額から、担保の処分可能見込額及び保証による回収可能見込額を控除し、その残額のうち、債務者の支払能力を総合的に判断し必要と認める額を計上しております。

上記以外の債権については、過去の一定期間における貸倒実績から算出した貸倒実績率等に基づき計上しております。

すべての債権は、資産の自己査定基準に基づき、営業関連部署が資産査定を実施し、当該部署から独立した資産監査部署が査定結果を監査しております。

なお、破綻先及び実質破綻先に対する担保・保証付債権等については、債権額から担保の評価額及び保証による回収が可能と認められる額を控除した残額を取立不能見込額として債権額から直接減額しており、その金額は58,895百万円(前事業年度末は52,049百万円)であります。

(2) 投資損失引当金

投資損失引当金は、投資に対する損失に備えるため、有価証券の発行会社の財政状態等を勘案して必要と認められる額を計上しております。

(3) 賞与引当金

賞与引当金は、従業員への賞与の支払いに備えるため、従業員に対する賞与の支給見込額のうち、当事業年度に帰属する額を計上しております。

(4) 退職給付引当金

退職給付引当金は、従業員の退職給付に備えるため、当事業年度末における退職給付債務及び年金資産の見込額に基づき、必要額を計上しております。また、退職給付債務の算定にあたり、退職給付見込額を当事業年度末までの期間に帰属させる方法については期間定額基準によっております。なお、過去勤務費用、数理計算上の差異及び会計基準変更時差異の費用処理方法は次のとおりであります。

過去勤務費用：その発生年度の従業員の平均残存勤務期間内の一定の年数(11年～12年)による定額法により損益処理

数理計算上の差異：各発生年度の発生時の従業員の平均残存勤務期間内の一定の年数(11年～12年)による定額法により按分した額を、それぞれ発生翌事業年度から損益処理

会計基準変更時差異(9,894百万円)：15年による按分額を費用処理しております。

(5) 役員退職慰労引当金

役員退職慰労引当金は、役員への退職慰労金の支払いに備えるため、役員に対する退職慰労金の支給見積額のうち、当事業年度末までに発生していると認められる額を計上しております。

(6) 睡眠預金払戻損失引当金

睡眠預金払戻損失引当金は、負債計上を中止した預金について、預金者からの払戻請求に備えるため、将来の払戻請求に応じて発生する損失を見積り、必要と認められる額を計上しております。

(7) ポイント引当金

ポイント引当金は、ポイントの将来の利用による負担に備えるため、未利用の付与済ポイントを金額に換算した残高のうち、将来利用される見込額を見積り、必要と認められる額を計上しております。

(8) 偶発損失引当金

偶発損失引当金は、他の引当金で引当対象とした事象以外の偶発事象に対し、将来発生する可能性のある損失を見積り、必要と認められる額を計上しております。

8 リース取引の処理方法

所有権移転外ファイナンス・リース取引のうち、リース取引開始日が平成20年4月1日前に開始する事業年度に属するものについては、通常の賃貸借取引に準じた会計処理によっております。

9 ヘッジ会計の方法

(イ)金利リスク・ヘッジ

金融資産・負債から生じる金利リスクに対するヘッジ会計の方法は、「銀行業における金融商品会計基準適用に関する会計上及び監査上の取扱い」(日本公認会計士協会業種別監査委員会報告第24号。以下「業種別監査委員会報告第24号」という。)に規定する繰延ヘッジによっております。

(ロ)為替変動リスク・ヘッジ

外貨建金融資産・負債から生じる為替変動リスクに対するヘッジ会計の方法は、「銀行業における外貨建取引等の会計処理に関する会計上及び監査上の取扱い」(日本公認会計士協会業種別監査委員会報告第25号)に規定する繰延ヘッジによっております。ヘッジ有効性評価の方法については、外貨建金銭債権債務等の為替変動リスクを減殺する目的で行う通貨スワップ取引等をヘッジ手段とし、ヘッジ対象である外貨建金銭債権債務等に見合うヘッジ手段の外貨ポジション相当額が存在することを確認することによりヘッジの有効性を評価しております。

10 その他財務諸表作成のための基本となる重要な事項

(1)退職給付に係る会計処理

退職給付に係る未認識数理計算上の差異、未認識過去勤務費用及び会計基準変更時差異の未処理額の会計処理の方法は、連結財務諸表におけるこれらの会計処理の方法と異なっております。

(2)消費税等の会計処理

消費税及び地方消費税(以下、消費税等という。)の会計処理は、税抜方式によっております。ただし、有形固定資産に係る控除対象外消費税等は当事業年度の費用に計上しております。

(3)連結納税制度の適用

当行及び親会社並びに一部の連結子会社は法人税法(昭和40年法律第34号)に規定する連結納税制度を適用しております。

【表示方法の変更】

前事業年度において「その他資産」の「その他の資産」に含めていた「前払年金費用」は、「銀行法施行規則等の一部を改正する内閣府令」(内閣府令第63号平成25年9月27日)により改正された「銀行法施行規則(昭和57年大蔵省令第10号)別紙様式」を適用し、当事業年度より独立掲記しております。この表示方法の変更を反映させるため、前事業年度の財務諸表の組替えを行っております。

この結果、前事業年度の貸借対照表において、「その他資産」の「その他の資産」に表示していた5,613百万円は、「前払年金費用」5,613百万円として組み替えております。

また、配当制限に関する注記については、該当する条文が削除されたため、記載しておりません。

なお、以下の事項について、記載を省略しております。

- ・財務諸表等規則第8条の6に定めるリース取引に関する注記については、同条第4項により、記載を省略しております。
- ・財務諸表等規則第8条の28に定める資産除去債務に関する注記については、同条第2項により、記載を省略しております。
- ・財務諸表等規則第26条に定める減価償却累計額の注記については、同条第2項により、記載を省略しております。
- ・財務諸表等規則第68条の4に定める一株当たり純資産額の注記については、同条第3項により、記載を省略しております。
- ・財務諸表等規則第95条の5の2に定める一株当たり当期純損益金額に関する注記については、同条第3項により、記載を省略しております。
- ・財務諸表等規則第107条に定める自己株式に関する注記については、同条第2項により、記載を省略しております。

(貸借対照表関係)

1 関係会社の株式又は出資金の総額

	前事業年度 (平成25年3月31日)	当事業年度 (平成26年3月31日)
株式	22,834百万円	22,689百万円
出資金	1,644百万円	1,997百万円

2 貸出金のうち破綻先債権額及び延滞債権額は次のとおりであります。

	前事業年度 (平成25年3月31日)	当事業年度 (平成26年3月31日)
破綻先債権額	4,645百万円	3,199百万円
延滞債権額	48,846百万円	42,995百万円

なお、破綻先債権とは、元本又は利息の支払の遅延が相当期間継続していることその他の事由により元本又は利息の取立て又は弁済の見込みがないものとして未収利息を計上しなかった貸出金(貸倒償却を行った部分を除く。以下「未収利息不計上貸出金」という。)のうち、法人税法施行令(昭和40年政令第97号)第96条第1項第3号のイからホまでに掲げる事由又は同項第4号に規定する事由が生じている貸出金であります。

また、延滞債権とは、未収利息不計上貸出金であって、破綻先債権及び債務者の経営再建又は支援を図ることを目的として利息の支払を猶予した貸出金以外の貸出金であります。

3 貸出金のうち3カ月以上延滞債権額は次のとおりであります。

	前事業年度 (平成25年3月31日)	当事業年度 (平成26年3月31日)
3カ月以上延滞債権額	14百万円	百万円

なお、3カ月以上延滞債権とは、元本又は利息の支払が、約定支払日の翌日から3月以上遅延している貸出金で破綻先債権及び延滞債権に該当しないものであります。

4 貸出金のうち貸出条件緩和債権額は次のとおりであります。

	前事業年度 (平成25年3月31日)	当事業年度 (平成26年3月31日)
貸出条件緩和債権額	11,800百万円	4,264百万円

なお、貸出条件緩和債権とは、債務者の経営再建又は支援を図ることを目的として、金利の減免、利息の支払猶予、元本の返済猶予、債権放棄その他の債務者に有利となる取決めを行った貸出金で破綻先債権、延滞債権及び3カ月以上延滞債権に該当しないものであります。

5 破綻先債権額、延滞債権額、3カ月以上延滞債権額及び貸出条件緩和債権額の合計額は次のとおりであります。

	前事業年度 (平成25年3月31日)	当事業年度 (平成26年3月31日)
合計額	65,305百万円	50,459百万円

なお、上記2から5に掲げた債権額は、貸倒引当金控除前の金額であります。

6 手形割引は、業種別監査委員会報告第24号に基づき金融取引として処理しております。これにより受け入れた銀行引受手形、商業手形、荷付為替手形及び買入外国為替等は、売却又は(再)担保という方法で自由に処分できる権利を有しておりますが、その額面金額は次のとおりであります。

	前事業年度 (平成25年3月31日)	当事業年度 (平成26年3月31日)
	20,956百万円	18,686百万円

- 7 ローン・パーティシペーションで、「ローン・パーティシペーションの会計処理及び表示」(日本公認会計士協会会計制度委員会報告第3号)に基づいて、原債務者に対する貸出金として会計処理した参加元本金額のうち、貸借対照表計上額は次のとおりであります。

前事業年度 (平成25年3月31日)	当事業年度 (平成26年3月31日)
15,600百万円	15,600百万円

- 8 担保に供している資産は次のとおりであります。

	前事業年度 (平成25年3月31日)	当事業年度 (平成26年3月31日)
担保に供している資産		
有価証券	244,044百万円	488,918百万円
その他の資産	97百万円	100百万円
計	244,142百万円	489,018百万円

担保資産に対応する債務

預金	2,685百万円	14,537百万円
債券貸借取引受入担保金	124,915百万円	315,691百万円
借入金	33,480百万円	53,713百万円

上記のほか、為替決済等の取引の担保あるいは先物取引証拠金等の代用として、次のものを差し入れております。

	前事業年度 (平成25年3月31日)	当事業年度 (平成26年3月31日)
有価証券	38,516百万円	34,982百万円

また、その他の資産には、保証金及び先物取引負担金が含まれておりますが、その金額は、次のとおりであります。

	前事業年度 (平成25年3月31日)	当事業年度 (平成26年3月31日)
保証金	5,075百万円	5,168百万円
先物取引負担金	503百万円	503百万円

- 9 当座貸越契約及び貸付金に係るコミットメントライン契約は、顧客からの融資実行の申し出を受けた場合に、契約上規定された条件について違反がない限り、一定の限度額まで資金を貸し付けることを約する契約であります。これらの契約に係る融資未実行残高は次のとおりであります。

	前事業年度 (平成25年3月31日)	当事業年度 (平成26年3月31日)
融資未実行残高	637,883百万円	636,634百万円
うち原契約期間が1年以内のもの (又は任意の時期に無条件で取消可能なもの)	627,614百万円	625,392百万円

なお、これらの契約の多くは、融資実行されずに終了するものであるため、融資未実行残高そのものが必ずしも当行の将来のキャッシュ・フローに影響を与えるものではありません。これらの契約の多くには、金融情勢の変化、債権の保全及びその他相当の事由があるときは、当行が実行申し込みを受けた融資の拒絶又は契約極度額の減額をすることができる旨の条項が付けられております。また、契約時において必要に応じて不動産・有価証券等の担保を徴求するほか、契約後も定期的に予め定めている行内手続きに基づき顧客の業況等を把握し、必要に応じて契約の見直し、与信保全上の措置等を講じております。

10 有形固定資産の圧縮記帳額

	前事業年度 (平成25年3月31日)	当事業年度 (平成26年3月31日)
圧縮記帳額	517百万円	517百万円
(当該事業年度の圧縮記帳額)	(百万円)	(百万円)

11 借入金には、他の債務よりも債務の履行が後順位である旨の特約が付された劣後特約付借入金が含まれておりません。

	前事業年度 (平成25年3月31日)	当事業年度 (平成26年3月31日)
劣後特約付借入金	25,000百万円	25,000百万円

12 社債は、劣後特約付無担保社債であります。

13 有価証券中の社債のうち、有価証券の私募(金融商品取引法第2条第3項)による社債に対する保証債務の額

	前事業年度 (平成25年3月31日)	当事業年度 (平成26年3月31日)
	12,460百万円	7,879百万円

(損益計算書関係)

1 その他の経常費用には、次のものを含んでおります。

	前事業年度 (自 平成24年4月1日 至 平成25年3月31日)	当事業年度 (自 平成25年4月1日 至 平成26年3月31日)
統合関連費用	247百万円	百万円
保証協会負担金	418百万円	192百万円
社債発行費用	百万円	120百万円
投資損失引当金繰入額	559百万円	1,040百万円

(有価証券関係)

子会社株式及び関連会社株式で時価のあるものは該当ありません。

(注) 時価を把握することが極めて困難と認められる子会社株式及び関連会社株式の貸借対照表計上額
(百万円)

	前事業年度 (平成25年3月31日)	当事業年度 (平成26年3月31日)
子会社株式	24,286	24,494
関連会社株式	192	192
合計	24,479	24,686

これらについては、市場価格がなく、時価を把握することが極めて困難と認められることから、「子会社株式及び関連会社株式」には含めておりません。

(税効果会計関係)

1 繰延税金資産及び繰延税金負債の発生の主な原因別の内訳

	前事業年度 (平成25年3月31日)	当事業年度 (平成26年3月31日)
繰延税金資産		
貸倒引当金	25,709百万円	23,265百万円
繰越欠損金	17,231百万円	15,975百万円
有価証券評価損	13,253百万円	11,870百万円
退職給付引当金	3,233百万円	2,311百万円
その他有価証券評価差額金	3,088百万円	3,680百万円
減価償却費	721百万円	732百万円
賞与引当金	584百万円	513百万円
その他	3,549百万円	3,607百万円
繰延税金資産小計	67,373百万円	61,956百万円
評価性引当額	37,648百万円	33,290百万円
繰延税金資産合計	29,724百万円	28,666百万円
繰延税金負債		
その他有価証券評価差額金	1,755百万円	2,779百万円
未収配当金益金不算入	354百万円	324百万円
その他	22百万円	26百万円
繰延税金負債合計	2,131百万円	3,130百万円
繰延税金資産の純額	27,592百万円	25,536百万円

2 法定実効税率と税効果会計適用後の法人税等の負担率との間に重要な差異があるときの、当該差異の原因となった主な項目別の内訳

	前事業年度 (平成25年3月31日)	当事業年度 (平成26年3月31日)
法定実効税率	38.9%	37.9%
(調整)		
受取配当金等永久に益金に算入されない項目	0.9%	4.0%
交際費等永久に損金に算入されない項目	0.6%	0.4%
住民税均等割等	0.9%	0.5%
評価性引当額の減少	24.4%	30.7%
税率変更による期末繰延税金資産の減額修正	%	3.1%
その他	0.8%	0.8%
税効果会計適用後の法人税等の負担率	14.3%	6.4%

3 法人税等の税率の変更による繰延税金資産及び繰延税金負債の金額の修正

「所得税法等の一部を改正する法律」(平成26年法律第10号)が平成26年3月31日に公布され、平成26年4月1日以後に開始する事業年度から復興特別法人税が廃止されることとなりました。これに伴い、平成26年4月1日に開始する事業年度に解消が見込まれる一時差異等にかかる繰延税金資産及び繰延税金負債の計算に使用する法定実効税率は従来の37.96%から35.59%となります。この税率変更により、繰延税金資産は495百万円減少し、その他有価証券評価差額金は5百万円減少し、法人税等調整額は489百万円増加しております。

(企業結合等関係)

該当ありません。

(重要な後発事象)

連結財務諸表注記に記載しているため、記載を省略しております。

【附属明細表】

【有形固定資産等明細表】

資産の種類	当期首残高 (百万円)	当期増加額 (百万円)	当期減少額 (百万円)	当期末残高 (百万円)	当期末減価 償却累計額 又は償却累 計額(百万円)	当期償却額 (百万円)	差引当期末 残高 (百万円)
有形固定資産							
建物	43,617	1,494	188 (11)	44,923	28,333	1,034	16,589
土地	15,868		63 ()	15,804			15,804
リース資産	1,120	11	76 ()	1,055	839	186	216
建設仮勘定		0		0			0
その他の 有形固定資産	15,481	1,258	592 (10)	16,147	10,852	1,121	5,294
有形固定資産計	76,087	2,764	921 (22)	77,931	40,025	2,342	37,905
無形固定資産							
ソフトウェア				13,764	6,984	2,299	6,779
リース資産				325	250	56	74
その他の 無形固定資産				944			944
無形固定資産計				15,033	7,235	2,355	7,798

(注) 1 当期減少額欄における()内は、減損損失の計上額(内書き)であります。

2 無形固定資産の金額が、資産の総額の1%以下であるため「当期首残高」「当期増加額」及び「当期減少額」の記載を省略しております。

【引当金明細表】

区分	当期首残高 (百万円)	当期増加額 (百万円)	当期減少額 (目的使用) (百万円)	当期減少額 (その他) (百万円)	当期末残高 (百万円)
貸倒引当金	32,302	18,188	15,258	17,044	18,188
一般貸倒引当金	16,905	6,012	5,825	11,079	6,012
個別貸倒引当金	15,397	12,176	9,432	5,964	12,176
うち非居住者向け 債権分					
特定海外債権 引当勘定					
投資損失引当金	559	1,040			1,599
賞与引当金	1,540	1,444	1,540		1,444
役員退職慰労引当金	114		57		57
睡眠預金払戻損失 引当金	315	13			328
ポイント引当金	79	6			86
偶発損失引当金	393	379	1	391	379
計	35,306	21,072	16,857	17,435	22,084

(注) 当期減少額(その他)欄に記載の減少額はそれぞれ次の理由によるものです。

一般貸倒引当金 洗替による取崩額
 個別貸倒引当金 洗替による取崩額
 偶発損失引当金 洗替による取崩額

未払法人税等

区分	当期首残高 (百万円)	当期増加額 (百万円)	当期減少額 (目的使用) (百万円)	当期減少額 (その他) (百万円)	当期末残高 (百万円)
未払法人税等	292	290	288	3	290
未払法人税等	85	85	85		85
未払事業税	206	204	202	3	204

(2) 【主な資産及び負債の内容】

連結財務諸表を作成しているため記載を省略しております。

(3) 【その他】

該当事項はありません。

第6 【提出会社の株式事務の概要】

事業年度	4月1日から3月31日まで
定時株主総会	6月中
基準日	3月31日
株券の種類	当行は株券を発行しておりません。
剰余金の配当の基準日	3月31日、9月30日
1単元の株式数	100株
株式の名義書換え 取扱場所 株主名簿管理人 取次所 名義書換手数料 新券交付手数料	大阪市北区茶屋町18番14号 当行総務部
単元未満株式の買取り・買増し 取扱場所 株主名簿管理人 取次所 買取・買増手数料	大阪市北区茶屋町18番14号 当行総務部
公告掲載方法	電子公告の方法により行います。 但し、事故その他やむを得ない事由によって電子公告による公告をすることができない場合は、産業経済新聞に掲載して行います。 公告掲載URL http://www.sihd-bk.jp/
株主に対する特典	該当事項ありません。

第7 【提出会社の参考情報】

1 【提出会社の親会社等の情報】

当行は、金融商品取引法第24条の7第1項に規定する親会社等はありません。

2 【その他の参考情報】

当事業年度の開始日から有価証券報告書提出日までの間に、次の書類を提出しております。

- | | | | | |
|-----|---------------------------|----------------|-----------------------------|--------------------------|
| (1) | 有価証券報告書及び
その添付書類並びに確認書 | 事業年度
(第91期) | 自 平成24年4月1日
至 平成25年3月31日 | 平成25年6月26日
近畿財務局長に提出 |
| (2) | 半期報告書及び確認書 | (第92期中) | 自 平成25年4月1日
至 平成25年9月30日 | 平成25年11月22日
近畿財務局長に提出 |

第二部 【提出会社の保証会社等の情報】

該当事項はありません。

独立監査人の監査報告書

平成26年6月26日

株式会社 池田泉州銀行
取締役会 御中

新日本有限責任監査法人

指定有限責任社員
業務執行社員 公認会計士 荒井 憲一郎 印

指定有限責任社員
業務執行社員 公認会計士 田中 宏和 印

指定有限責任社員
業務執行社員 公認会計士 伊加井 真弓 印

当監査法人は、金融商品取引法第193条の2第1項の規定に基づく監査証明を行うため、「経理の状況」に掲げられている株式会社池田泉州銀行の平成25年4月1日から平成26年3月31日までの連結会計年度の連結財務諸表、すなわち、連結貸借対照表、連結損益計算書、連結包括利益計算書、連結株主資本等変動計算書、連結キャッシュ・フロー計算書、連結財務諸表作成のための基本となる重要な事項、その他の注記及び連結附属明細表について監査を行った。

連結財務諸表に対する経営者の責任

経営者の責任は、我が国において一般に公正妥当と認められる企業会計の基準に準拠して連結財務諸表を作成し適正に表示することにある。これには、不正又は誤謬による重要な虚偽表示のない連結財務諸表を作成し適正に表示するために経営者が必要と判断した内部統制を整備及び運用することが含まれる。

監査人の責任

当監査法人の責任は、当監査法人が実施した監査に基づいて、独立の立場から連結財務諸表に対する意見を表明することにある。当監査法人は、我が国において一般に公正妥当と認められる監査の基準に準拠して監査を行った。監査の基準は、当監査法人に連結財務諸表に重要な虚偽表示がないかどうかについて合理的な保証を得るために、監査計画を策定し、これに基づき監査を実施することを求めている。

監査においては、連結財務諸表の金額及び開示について監査証拠を入手するための手続が実施される。監査手続は、当監査法人の判断により、不正又は誤謬による連結財務諸表の重要な虚偽表示のリスクの評価に基づいて選択及び適用される。財務諸表監査の目的は、内部統制の有効性について意見表明するためのものではないが、当監査法人は、リスク評価の実施に際して、状況に応じた適切な監査手続を立案するために、連結財務諸表の作成と適正な表示に関連する内部統制を検討する。また、監査には、経営者が採用した会計方針及びその適用方法並びに経営者によって行われた見積りの評価も含め全体としての連結財務諸表の表示を検討することが含まれる。

当監査法人は、意見表明の基礎となる十分かつ適切な監査証拠を入手したと判断している。

監査意見

当監査法人は、上記の連結財務諸表が、我が国において一般に公正妥当と認められる企業会計の基準に準拠して、株式会社池田泉州銀行及び連結子会社の平成26年3月31日現在の財政状態並びに同日をもって終了する連結会計年度の経営成績及びキャッシュ・フローの状況をすべての重要な点において適正に表示しているものと認める。

利害関係

会社と当監査法人又は業務執行社員との間には、公認会計士法の規定により記載すべき利害関係はない。

以上

- 1 上記は監査報告書の原本に記載された事項を電子化したものであり、その原本は当行(有価証券報告書提出会社)が別途保管しております。
- 2 XBRLデータは監査の対象には含まれておりません。

独立監査人の監査報告書

平成26年6月26日

株式会社 池田泉州銀行
取締役会 御中

新日本有限責任監査法人

指定有限責任社員
業務執行社員 公認会計士 荒井 憲一郎 印

指定有限責任社員
業務執行社員 公認会計士 田中 宏和 印

指定有限責任社員
業務執行社員 公認会計士 伊加井 真弓 印

当監査法人は、金融商品取引法第193条の2第1項の規定に基づく監査証明を行うため、「経理の状況」に掲げられている株式会社池田泉州銀行の平成25年4月1日から平成26年3月31日までの第92期事業年度の財務諸表、すなわち、貸借対照表、損益計算書、株主資本等変動計算書、重要な会計方針、その他の注記及び附属明細表について監査を行った。

財務諸表に対する経営者の責任

経営者の責任は、我が国において一般に公正妥当と認められる企業会計の基準に準拠して財務諸表を作成し適正に表示することにある。これには、不正又は誤謬による重要な虚偽表示のない財務諸表を作成し適正に表示するために経営者が必要と判断した内部統制を整備及び運用することが含まれる。

監査人の責任

当監査法人の責任は、当監査法人が実施した監査に基づいて、独立の立場から財務諸表に対する意見を表明することにある。当監査法人は、我が国において一般に公正妥当と認められる監査の基準に準拠して監査を行った。監査の基準は、当監査法人に財務諸表に重要な虚偽表示がないかどうかについて合理的な保証を得るために、監査計画を策定し、これに基づき監査を実施することを求めている。

監査においては、財務諸表の金額及び開示について監査証拠を入手するための手続が実施される。監査手続は、当監査法人の判断により、不正又は誤謬による財務諸表の重要な虚偽表示のリスクの評価に基づいて選択及び適用される。財務諸表監査の目的は、内部統制の有効性について意見表明するためのものではないが、当監査法人は、リスク評価の実施に際して、状況に応じた適切な監査手続を立案するために、財務諸表の作成と適正な表示に関連する内部統制を検討する。また、監査には、経営者が採用した会計方針及びその適用方法並びに経営者によって行われた見積りの評価も含め全体としての財務諸表の表示を検討することが含まれる。

当監査法人は、意見表明の基礎となる十分かつ適切な監査証拠を入手したと判断している。

監査意見

当監査法人は、上記の財務諸表が、我が国において一般に公正妥当と認められる企業会計の基準に準拠して、株式会社池田泉州銀行の平成26年3月31日現在の財政状態及び同日をもって終了する事業年度の経営成績をすべての重要な点において適正に表示しているものと認める。

利害関係

会社と当監査法人又は業務執行社員との間には、公認会計士法の規定により記載すべき利害関係はない。

以上

1 上記は監査報告書の原本に記載された事項を電子化したものであり、その原本は当行(有価証券報告書提出会社)が別途保管しております。

2 XBRLデータは監査の対象には含まれておりません。