

## 【表紙】

【提出書類】	有価証券報告書
【根拠条文】	金融商品取引法第24条第1項
【提出先】	関東財務局長
【提出日】	2020年6月29日
【事業年度】	第114期（自 2019年4月1日 至 2020年3月31日）
【会社名】	株式会社千葉銀行
【英訳名】	The Chiba Bank, Ltd.
【代表者の役職氏名】	取締役頭取 佐久間 英利
【本店の所在の場所】	千葉市中央区千葉港1番2号
【電話番号】	(043)245局1111番(大代表)
【事務連絡者氏名】	執行役員経営企画部長 小野 雅康
【最寄りの連絡場所】	東京都中央区日本橋室町一丁目5番5号 株式会社千葉銀行 東京事務所
【電話番号】	(03)3270局8351番(代表)
【事務連絡者氏名】	東京事務所長 菊地 利郎
【縦覧に供する場所】	株式会社千葉銀行 東京営業部 (東京都中央区日本橋室町一丁目5番5号) 株式会社東京証券取引所 (東京都中央区日本橋兜町2番1号)

## 第一部【企業情報】

## 第1【企業の概況】

## 1【主要な経営指標等の推移】

(1) 当連結会計年度の前4連結会計年度及び当連結会計年度に係る次に掲げる主要な経営指標等の推移

		2015年度	2016年度	2017年度	2018年度	2019年度
		(自2015年 4月1日 至2016年 3月31日)	(自2016年 4月1日 至2017年 3月31日)	(自2017年 4月1日 至2018年 3月31日)	(自2018年 4月1日 至2019年 3月31日)	(自2019年 4月1日 至2020年 3月31日)
連結経常収益	百万円	228,693	227,811	234,096	238,616	242,982
うち連結信託報酬	百万円	2	2	16	23	8
連結経常利益	百万円	85,556	77,604	78,484	72,467	72,617
親会社株主に帰属する 当期純利益	百万円	55,444	52,730	53,796	50,478	48,037
連結包括利益	百万円	29,153	60,798	68,479	35,933	1,064
連結純資産額	百万円	866,398	900,550	943,236	952,267	929,334
連結総資産額	百万円	13,333,858	14,095,743	14,381,815	14,964,129	15,609,936
1株当たり純資産額	円	1,053.76	1,128.31	1,207.15	1,250.05	1,250.41
1株当たり当期純利益	円	67.03	65.32	67.98	65.30	63.99
潜在株式調整後 1株当たり当期純利益	円	66.96	65.25	67.91	65.23	63.91
自己資本比率	%	6.49	6.38	6.55	6.36	5.95
連結自己資本利益率	%	6.43	5.97	5.83	5.32	5.10
連結株価収益率	倍	8.36	10.94	12.57	9.20	7.39
営業活動による キャッシュ・フロー	百万円	350,909	361,320	100,848	251,619	20,951
投資活動による キャッシュ・フロー	百万円	144,763	72,591	210,197	60,524	102,947
財務活動による キャッシュ・フロー	百万円	21,667	16,806	25,957	27,061	22,034
現金及び現金同等物 の期末残高	百万円	1,197,238	1,614,299	1,697,707	1,982,786	1,878,861
従業員数 [外、平均臨時従業員数]	人	4,437 [ 2,603]	4,527 [ 2,595]	4,520 [ 2,570]	4,420 [ 2,522]	4,355 [ 2,529]
信託財産額	百万円	267	306	1,180	2,578	2,964

(注) 1. 当行及び連結子会社の消費税及び地方消費税の会計処理は、税抜方式によっております。

2. 自己資本比率は、(期末純資産の部合計 - 期末新株予約権 - 期末非支配株主持分)を期末資産の部の合計で除して算出しております。

3. 信託財産額は、「金融機関の信託業務の兼営等に関する法律」に基づく信託業務に係る信託財産額を記載しております。なお、連結会社のうち、該当する信託業務を営む会社は当行1社です。

(2) 当行の当事業年度の前4事業年度及び当事業年度に係る主要な経営指標等の推移

回次		第110期	第111期	第112期	第113期	第114期
決算年月		2016年3月	2017年3月	2018年3月	2019年3月	2020年3月
経常収益	百万円	205,368	201,230	205,169	210,218	212,269
うち信託報酬	百万円	2	2	16	23	8
経常利益	百万円	79,664	70,005	70,607	67,051	67,872
当期純利益	百万円	52,535	48,619	49,655	48,006	45,937
資本金	百万円	145,069	145,069	145,069	145,069	145,069
発行済株式総数	千株	875,521	875,521	865,521	840,521	815,521
純資産額	百万円	815,178	844,280	878,076	886,658	865,042
総資産額	百万円	13,265,847	14,026,259	14,303,698	14,891,602	15,537,059
預金残高	百万円	11,140,215	11,565,778	12,017,034	12,333,421	12,788,913
貸出金残高	百万円	8,797,479	9,305,388	9,816,065	10,136,875	10,616,525
有価証券残高	百万円	2,447,857	2,373,637	2,156,704	2,082,715	2,103,737
1株当たり純資産額	円	991.43	1,057.78	1,123.71	1,163.88	1,163.85
1株当たり配当額 (内1株当たり中間配当額)	円 (円)	14.00 (7.00)	15.00 (7.50)	15.00 (7.50)	16.00 (8.00)	18.00 (8.00)
1株当たり当期純利益	円	63.52	60.22	62.75	62.10	61.20
潜在株式調整後1株当たり 当期純利益	円	63.45	60.16	62.68	62.03	61.12
自己資本比率	%	6.14	6.01	6.13	5.95	5.56
自己資本利益率	%	7.75	6.88	6.78	6.37	5.92
株価収益率	倍	8.83	11.87	13.62	9.67	7.72
配当性向	%	22.04	24.90	23.90	25.76	29.41
従業員数 [外、平均臨時従業員数]	人	4,006 [2,304]	4,097 [2,345]	4,081 [2,433]	3,960 [2,382]	3,886 [2,388]
信託財産額	百万円	267	306	1,180	2,578	2,964
信託勘定貸出金残高	百万円	-	-	-	-	-
信託勘定有価証券残高	百万円	-	-	-	-	-
株主総利回り (比較指標：配当込みTOPIX)	%	65.1 (89.1)	84.3 (102.2)	101.9 (118.5)	74.9 (112.5)	62.4 (101.8)
最高株価	円	1,055	808	1,021	907	662
最低株価	円	488	443	678	569	385

- (注) 1. 消費税及び地方消費税の会計処理は、税抜方式によっております。  
2. 第114期(2020年3月)中間配当についての取締役会決議は2019年11月11日に行いました。  
3. 自己資本比率は、(期末純資産の部合計 - 期末新株予約権)を期末資産の部の合計で除して算出してあります。  
4. 最高株価及び最低株価は、東京証券取引所市場第一部におけるものであります。

## 2【沿革】

- 1943年3月31日 株式会社千葉合同銀行、株式会社第九十八銀行及び株式会社小見川農商銀行の3行が合併し株式会社千葉銀行設立（資本金1,000万円）
- 1944年3月31日 株式会社千葉貯蓄銀行を合併
- 1944年6月1日 株式会社野田商誘銀行の営業を継承
- 1959年9月7日 株式会社総武設立
- 1963年4月1日 外国為替業務取扱開始
- 1970年10月1日 東京証券取引所市場第二部に株式を上場（1971年8月2日市場第一部に指定）
- 1971年10月4日 第一次オンラインシステム稼働開始
- 1973年3月12日 本店を千葉市中央から同市千葉港に新築・移転
- 1976年5月17日 第二次オンラインシステム稼働開始
- 1978年5月1日 ちばぎん保証株式会社設立
- 1979年7月18日 担保附社債信託法に基づく受託業務開始
- 1982年11月1日 株式会社千葉カード（1989年4月1日社名変更 現ちばぎんジェーシーピーカード株式会社）設立
- 1983年4月1日 公共債窓口販売業務取扱開始
- 1984年6月1日 公共債ディーリング業務開始
- 1986年12月15日 ちばぎんファイナンス株式会社（1995年7月1日社名変更 現ちばぎんリース株式会社）設立
- 1987年4月20日 ニューヨーク支店開設
- 1989年2月16日 ちばぎんディーシーカード株式会社設立
- 1989年4月10日 香港支店開設
- 1989年12月22日 ちばぎんスタッフサービス株式会社（2014年7月1日社名変更 現ちばぎんキャリアサービス株式会社）設立
  
- 1991年2月25日 ロンドン支店開設
- 1991年10月16日 電算センター竣工
- 1993年1月4日 第三次オンラインシステム稼働開始
- 1995年11月28日 上海駐在員事務所開設
- 1996年11月18日 東京支店と日本橋支店を統合し東京営業部設置
- 1998年3月31日 中央証券株式会社（2011年1月1日社名変更 現ちばぎん証券株式会社）株式取得により当行グループ会社化
  
- 1998年12月1日 証券投資信託窓口販売業務取扱開始
- 2001年4月2日 損害保険商品窓口販売業務取扱開始
- 2001年10月1日 ちば債権回収株式会社設立
- 2002年10月1日 生命保険商品窓口販売業務取扱開始
- 2005年2月1日 証券仲介業務取扱開始
- 2006年6月8日 信託業務取扱開始
- 2006年12月1日 ちばぎんハートフル株式会社設立
- 2011年3月9日 シンガポール駐在員事務所開設
- 2011年10月1日 ちばぎん証券株式会社 株式交換により完全子会社化
- 2014年9月9日 バンコク駐在員事務所開設

## 3【事業の内容】

当行及び当行の関係会社は、当行、子会社14社等で構成され、地域の皆さまに幅広い金融商品・サービスを提供しております。

事業系統図															
<table border="1"> <tr> <td colspan="2">千葉銀行</td> </tr> <tr> <td>国内本支店</td> <td>162</td> </tr> <tr> <td>出張所</td> <td>16</td> </tr> <tr> <td>特別出張所</td> <td>5</td> </tr> <tr> <td>両替出張所</td> <td>3</td> </tr> <tr> <td>海外支店</td> <td>3</td> </tr> <tr> <td>海外駐在員事務所</td> <td>3</td> </tr> </table>	千葉銀行		国内本支店	162	出張所	16	特別出張所	5	両替出張所	3	海外支店	3	海外駐在員事務所	3	<ul style="list-style-type: none"> <li>株式会社総武（店舗保守管理業務）</li> <li>ちばぎんキャリアサービス株式会社（経理総務受託業務、職業紹介業務）</li> <li>ちば債権回収株式会社（債権管理回収業務）</li> <li>ちばぎんハートフル株式会社（事務代行業務）</li> <li>ちばぎん証券株式会社（証券業務）</li> <li>ちばぎん保証株式会社（信用保証、集金代行業務）</li> <li>ちばぎんジェーシーピーカード株式会社（クレジットカード、信用保証業務）</li> <li>ちばぎんディーシーカード株式会社（クレジットカード、信用保証業務）</li> <li>ちばぎんリース株式会社（リース業務）</li> <li>ちばぎんコンピューターサービス株式会社（ソフトウェアの開発、情報処理受託業務）</li> <li>ちばぎんキャピタル株式会社（ベンチャーキャピタル業務）</li> <li>ちばぎんアセットマネジメント株式会社（投資運用、投資助言業務）</li> <li>株式会社ちばぎん総合研究所（調査・研究、コンサルティング業務）</li> <li>T&amp;Iイノベーションセンター株式会社（フィンテックの調査・研究、金融サービスの企画・開発業務）</li> </ul>
千葉銀行															
国内本支店	162														
出張所	16														
特別出張所	5														
両替出張所	3														
海外支店	3														
海外駐在員事務所	3														

#### 4【関係会社の状況】

名称	住所	資本金 又は 出資金 (百万円)	主要な 事業の内容	議決権の 所有(又は 被所有) 割合(%)	当行との関係内容				
					役員の 兼任等 (人)	資金 援助	営業上 の取引	設備の 賃貸借	業務 提携
(連結子会社)									
株式会社総武	千葉市美浜区	20	店舗保守 管理業務	100.00	6 (2)	-	金銭貸借 預金取引	当行へ建物 の一部を賃 貸	-
ちばぎんキャリア サービス株式会社	千葉市美浜区	20	経理総務受託業 務、職業紹介業務	100.00	7 (2)	-	預金取引	-	-
ちば債権回収株式 会社	千葉市美浜区	500	債権管理回収業務	100.00	8 (1)	-	預金取引	-	-
ちばぎんハートフ ル株式会社	千葉市美浜区	10	事務代行業務	100.00	7 (2)	-	預金取引	-	-
ちばぎん証券株式 会社	千葉市中央区	4,374	証券業務	100.00	9 (1)	-	証券取引 預金取引	当行より建 物の一部を 賃借	-
ちばぎん保証株式 会社	千葉市稲毛区	54	信用保証、集金代 行業務	100.00 (54.37)	10 (2)	-	保証取引 預金取引	当行より建 物の一部を 賃借	-
ちばぎんジェー シーピーカード株 式会社	千葉市美浜区	50	クレジットカード、 信用保証業務	100.00 (51.00)	6 (1)	-	金銭貸借 保証取引 預金取引	-	-
ちばぎんディー シーカード株式 会社	千葉市美浜区	50	クレジットカード、 信用保証業務	100.00 (60.00)	6 (1)	-	金銭貸借 保証取引 預金取引	-	-
ちばぎんリース株 式会社	千葉市美浜区	100	リース業務	100.00 (51.00)	10 (2)	-	金銭貸借 預金取引	-	-
(持分法適用子 会社)									
ちばぎんコン ピューターサービ ス株式会社	千葉市美浜区	150	ソフトウェアの開 発、情報処理受託 業務	100.00 (51.33)	7 (2)	-	預金取引	当行より建 物の一部を 賃借	-
ちばぎんキャピ タル株式会社	千葉市美浜区	100	ベンチャーキャピ タル業務	100.00 (70.00)	5 (2)	-	金銭貸借 預金取引	-	-
ちばぎんアセット マネジメント株式 会社	東京都墨田区	200	投資運用、投資助 言業務	70.00 (30.00)	7 (2)	-	預金取引	当行より建 物の一部を 賃借	-
株式会社ちばぎん 総合研究所	千葉市美浜区	150	調査・研究、コン サルティング業務	100.00 (68.23)	6 (3)	-	預金取引	当行より建 物の一部を 賃借	-
T&Iイノベー ションセンター株 式会社	東京都中央区	100	フィンテックの調 査・研究、金融 サービスの企画・ 開発業務	40.00 (0.00)	5 (2)	-	預金取引	当行より建 物の一部を 賃借	-

(注) 1. 当行グループは銀行業の単一セグメントであるため、「主要な事業の内容」欄には、各社における具体的な事業内容を記載しております。

2. 上記関係会社のうち、特定子会社に該当するものではありません。

3. 上記関係会社のうち、有価証券報告書を提出している会社はありません。

4. 「議決権の所有(又は被所有)割合」欄の( )内は子会社による間接所有の割合(内書き)であります。なお、「自己と出資、人事、資金、技術、取引等において緊密な関係があることにより自己の意思と同一の内容の議決権を行使すると認められる者」又は「自己の意思と同一の内容の議決権を行使することに同意している者」による所有割合は該当がないため記載してありません。

5. 「当行との関係内容」の「役員の兼任等」欄の( )内は、当行の役員(内書き)であります。

## 5【従業員の状況】

### (1) 連結会社における従業員数

2020年3月31日現在

	合計
従業員数(人)	4,355 [ 2,529 ]

- (注) 1. 当行グループは銀行業の単一セグメントであるため、セグメント別の記載を省略しております。  
2. 従業員数は、執行役員16人、及び海外の現地採用者、嘱託並びに臨時従業員2,504人を含んでおりません。  
3. 海外の現地採用者、嘱託及び臨時従業員数は [ ] 内に年間の平均人員を外書きで記載しております。

### (2) 当行の従業員数

2020年3月31日現在

従業員数(人)	平均年齢(歳)	平均勤続年数(年)	平均年間給与(千円)
3,886 [ 2,388 ]	38.6	15.5	7,347

- (注) 1. 従業員数は、執行役員16人、及び海外の現地採用者、嘱託並びに臨時従業員2,361人を含んでおりません。  
2. 当行の従業員はすべて銀行業のセグメントに属しております。  
3. 海外の現地採用者、嘱託及び臨時従業員数は [ ] 内に年間の平均人員を外書きで記載しております。  
4. 平均年間給与は、賞与及び基準外賃金を含んでおります。  
5. 当行の従業員組合は、千葉銀行従業員組合と称し、組合員数は3,027人であります。労使間においては特記すべき事項はありません。

## 第2【事業の状況】

### 1【経営方針、経営環境及び対処すべき課題等】

#### (1) 経営の基本方針

当行グループは、千葉県を主要な地盤とする地域金融機関として、「金融サービスの提供をつうじて、地域のお客さまのニーズにお応えし、地域の発展に貢献する」という役割・使命を担っております。今後ともこの姿勢を堅持し、当行グループ全社が一体となって、質の高い金融商品・サービスを提供するなど、お客さま満足度の向上につながる諸活動を展開するとともに、地域社会の発展に積極的に貢献してまいります。また、これらをつうじ、株主・投資家の皆さまからもご支持をいただけますよう努めてまいります。

#### (2) 経営環境

わが国経済は、世界的な新型コロナウイルス感染症拡大により多大な影響を受け、景気の先行きに対する不透明感が高まっております。

一方で、当行の主要営業地域である千葉県は、首都圏に位置し、圏央道や北千葉道路といった交通インフラの整備や成田空港の機能拡張に伴う周辺開発等も行われるなど、中長期的には大きな経済成長が期待されております。

#### (3) 中期的な経営戦略

こうした環境認識を踏まえ、当行は2020年4月から2023年3月を計画期間とする第14次中期経営計画「NEXT STEP 2023 ~未来へ、つながる・超える~」をスタートしました。当行グループが果たすべき使命は、「お客さまや地域社会のパートナーとして最新の金融サービスを提供し、地域経済の持続的な発展に貢献することであるとの認識のもと、「金融機能の深化と地域金融の新たなモデル構築による『カスタマーエクスペリエンス』の向上」をビジョンとして掲げております。以下の4つの基本方針のもと、12の重要戦略を実現することにより、お客さまや地域と深くつながり、既存の銀行の枠組みを超えて、お客さまや地域とともに未来への歩みを進めてまいります。

#### (4つの基本方針及び12の重要戦略)

・お客さまに寄り添い共に進化し続けます	一人一人の生活に寄り添った相談機能の強化
	パートナーとしての経営課題解決力の強化
	地域課題解決力の向上による地方創生の取組強化
	お客さま接点の強化を支える店舗機能などの最適化
・お客さまの未来のために新たな価値を創造し続けます	デジタルテクノロジーやあらゆる情報資源の活用による新たな価値の提供
	既存ビジネスの枠組みを超えた新たなサービスの創出や新事業の展開
・提携戦略を高度化します	他行連携の高度化
	異業種との連携強化
・サステナブルな経営を実現します	働きがいのある会社づくりと人材育成の強化（組織風土と人材）
	生産性の向上と多様なワークスタイルの実現
	地域と一体となったSDGsの取組強化
	強固な経営基盤の構築

#### (4) 経営上の目標の達成状況を判断するための客観的な指標等

第14次中期経営計画「NEXT STEP 2023 ~未来へ、つながる・超える~」では、以下の指標を目標として利用し、各種施策に取り組んでまいります。

目標とする指標	算出方法	当該指標を利用する理由
親会社株主に帰属する当期純利益	財務諸表上の数値	事業の成長性を追求するため
連結ROE（連結自己資本利益率）	親会社株主に帰属する当期純利益 ÷（（期首株主資本合計 + 期末株主資本合計）÷ 2）	経営の効率性を追求するため
単体OHR	経費 ÷（業務純益 - 債券関係損益等 + 一般貸倒引当金純繰入額 + 経費）	経営の効率性を追求するため

( 5 ) 優先的に対処すべき課題

新型コロナウイルス感染症拡大への対応

当行は、お客さまの持つ課題解決に向けて有益な提案・支援を継続的に行うとともに、新型コロナウイルス感染症拡大で影響を受けたお客さまに対するサポートにも全力で取り組み、地域経済の活性化に貢献してまいります。

さらに、新型コロナウイルス感染症拡大の防止に向けて、企業活動や消費者行動などが大きく変化していくことが予想されるなか、デジタルテクノロジーを活用した非対面チャネルの強化など、お客さまのニーズを捉えた対応を行ってまいります。

中期経営計画に基づく課題

当行は、中期経営計画で掲げた主要課題に対し、以下のとおり各種施策を実行してまいります。

**基本方針 「お客さまに寄り添い共に進化し続けます」**

基本方針 では、当行グループの既存業務をお客さま起点で進化させていくことにより、お客さまや地域社会にとって真に価値あるサービスを提供していくことを目指してまいります。

個人のお客さまに対しては、生活に寄り添った相談機能を強化していくとともに、法人のお客さまに対しては、多種多様な経営課題を解決する最良のパートナーとなることを目指してまいります。

また、地域社会の発展や地域経済の活性化を図るため、引き続きグループ一体となり「地方創生」に積極的に取り組んでまいります。

**基本方針 「お客さまの未来のために新たな価値を創造し続けます」**

基本方針 では、将来を見据え、新たなサービス・事業領域の開拓を目指してまいります。

デジタル技術やあらゆる情報の活用などにより、非金融分野も含めた多種多様な機能を提供することで、お客さまに新たな価値を提供してまいります。

**基本方針 「提携戦略を高度化します」**

基本方針 では、他行連携を一段と深化させるとともに、高齢者ビジネスなど、金融以外のさまざまな異業種との連携を目指してまいります。

「TSUBASAアライアンス」では、広域かつ大規模な連携によりスケールメリットを活かした事業の展開と各種業務の共同化や高度化を進め、「千葉・武蔵野アライアンス」では、あらゆる分野における連携を志向した相対での協業を目指してまいります。また、昨年7月に締結した「千葉・横浜パートナーシップ」では、地方銀行トップ行同士のノウハウを活用した先進的なサービスや新事業の創出を進めてまいります。

**基本方針 「サステナブルな経営を実現します」**

基本方針 は、中期経営計画のビジョン実現に向けた土台となるものです。人材面では、職員の専門性を高め、働き方改革の定着を図っていくほか、新たな発想を生み出す企業風土を醸成するため、意欲のある女性や多様な人材が活躍できる組織づくりなど、ダイバーシティの推進にも引き続き積極的に取り組んでまいります。

さらには、店内業務の効率化や融資・ローン業務の効率化などを進め、お客さまへの対応に専念できる環境整備や人員再配置を積極的に進めてまいります。

また、SDGsの取組みを深化させていくほか、ガバナンス・コンプライアンス・リスク管理などの内部管理態勢の高度化を進めてまいります。



## 2【事業等のリスク】

有価証券報告書に記載した事業の状況、経理の状況等に関する事項のうち、経営者が連結会社の財政状態、経営成績およびキャッシュ・フローの状況に重要な影響を与える可能性があると認識している主要かつ重要なリスクは、以下のとおりであります。

なお、以下の記載における将来に関する事項は、当連結会計年度の末日現在において当行グループ（当行及び連結子会社）が判断したものであります。

### 1. 信用リスク（不良債権問題等）

信用リスクとは、信用供与先の財務状況の悪化などにより、資産の価値が減少ないし消失し、当行が損失を被るリスクであります。その主なリスク事象、当行決算等に与える影響と対応策は以下のとおりです。当該リスクが顕在化する可能性の程度「1」は中程度（概ね10年に1回以上 1年に1回未満）を見込んでおります。なお、顕在化する時期についてはその想定が困難であり、記載しておりません。

リスク事象	影響	対応策
景気悪化、地域経済動向悪化	・融資先の経営状況悪化により不良債権処理額・引当金 <sub>2</sub> が増加	・審査基準に従った厳正な審査、経営改善が必要なお客さまの支援、破綻先等の整理回収活動をつうじた優良な貸出資産の積上げと損失の極小化。
震災・台風等の災害発生		
個別与信が特定の国・業種に集中	・社会情勢、経済状況の変化により、特定の国・業種での信用悪化が発生し、一時に大きな損失を被る可能性	・国別、業種別、格付別等の角度からVaR等の統一的尺度での計量のうえ、ストレス・テスト等を実施。 ・与信上限額の設定などによりリスクをコントロール・削減。
地価下落	・担保権設定した不動産等が想定金額で換金等ができず、不良債権処理額・引当金が増加	・不動産等の処分可能見込額を保守的に見積もるとともに、流動性・換価性を十分に検証のうえ担保取得することによるリスクの削減。
不動産流動性低下		

#### 1. 可能性の程度の目安

高...頻度：概ね1年に1回以上

中...頻度：概ね10年に1回以上 1年に1回未満

低...頻度：概ね10年に1回未満

#### 2. 当行は貸出先の状況、債権の保全状況及び過去の一定期間における貸倒実績率等に基づき算定した予想損失額に対して貸倒引当金を計上しております。

### 2. 市場関連リスク

市場関連リスクとは、金利、有価証券等の価格、為替等の変動により、保有する資産の価値が変動し当行が損失を被るリスクであります。その主なリスク事象、当行決算等に与える影響と対応策は以下のとおりです。当該リスクが顕在化する可能性の程度は中程度を見込んでおります。なお、顕在化する時期についてはその想定が困難であり、記載しておりません。

リスク事象	影響	対応策
株価の下落	・保有有価証券に減損又は評価損が発生若しくは拡大し、当行の財政状態及び経営成績に悪影響を与える可能性	・有価証券投資などの市場性取引や預貸金といった商品ごとのVaR（想定最大損失額）に基づく市場リスク量に対し、限度額を設定。 ・市場リスク量を適切に管理することにより健全性を確保。
円高の進行		
金利の上昇		

### 3. 流動性リスク

流動性リスクとは、市場の混乱や当行の財務内容の悪化などにより必要な資金が確保できなくなり、資金繰りがつかなくなるリスクや、資金の確保に通常よりも著しく高い金利での資金調達を余儀なくされることにより当行が損失を被るリスクであります。その主なリスク事象、当行決算等に与える影響と対応策は以下のとおりです。当該リスクが顕在化する可能性の程度は中程度を見込んでおります。なお、顕在化する時期についてはその想定が困難であり、記載しておりません。

リスク事象	影響	対応策
調達環境の悪化	<ul style="list-style-type: none"> <li>必要な資金が確保できず資金繰りが悪化する場合や通常よりも著しく高い金利での資金調達が余儀なくされる可能性</li> </ul>	<ul style="list-style-type: none"> <li>金融危機などのストレス時の資金流出に見合う流動資産を保有。</li> <li>市場調達額が過大とならないように一定の限度額を設定。</li> <li>資金の調達と運用のミスマッチを抑制。</li> </ul>
当行の信用状態悪化		

### 4. オペレーショナル・リスク

オペレーショナル・リスクとは、業務の過程、役職員の活動もしくはシステムが不適切であること、または外生的事象により当行が損失を被るリスクであります。その項目や主なリスク事象と可能性の程度、当行決算等に与える影響と対応策は以下のとおりです。なお、顕在化する時期についてはその想定が困難であり、記載しておりません。

項目	リスク事象	可能性の程度	影響	対応策
事務リスク	過失による一般的な事務事故の発生	高	<ul style="list-style-type: none"> <li>発生件数は多いが、1件あたりの損失額は数千円程度と小さい</li> </ul>	<ul style="list-style-type: none"> <li>業務管理の高度化、業務監査体制の拡充。</li> </ul>
	預金誤払いや誤送金など資金移動に関連するものうち、高額な事務事故の発生	低	<ul style="list-style-type: none"> <li>事務事故発生後の回復が困難な場合、資金移動相当額の損失発生</li> </ul>	
システムリスク(サイバーリスクも含む)	システムの全面停止 大量データの誤処理 または滞留が発生したシステム障害	低	<ul style="list-style-type: none"> <li>お客さまにサービスが提供できない可能性</li> <li>上記により、お客さまからの信頼低下を招く可能性</li> <li>その結果、業績に悪影響が及ぶ可能性</li> </ul>	<ul style="list-style-type: none"> <li>本質的原因の分析、再発防止策を徹底。</li> <li>基幹システムの二重化やデータの厳正な管理を実施。</li> <li>コンピュータウイルス等不正プログラムの侵入防止対策を徹底。</li> <li>大規模災害等不測の事態に備えたコンティンジェンシープランを整備。</li> </ul>
	多数の顧客に影響を及ぼすシステム障害	中		
	影響が特定顧客に限定されるシステム障害	高		
コンプライアンスリスク	情報漏洩、不祥事件	中	<ul style="list-style-type: none"> <li>行政処分やステークホルダーからの損害賠償請求を受け、業務遂行や業績に悪影響を及ぼす可能性</li> </ul>	<ul style="list-style-type: none"> <li>情報管理に関する規程・手続きを整備。</li> <li>職員に対する教育研修の実施。</li> </ul>
	訴訟、ADR	中	<ul style="list-style-type: none"> <li>行政処分やステークホルダーからの損害賠償請求を受け、業務遂行や業績に悪影響を及ぼす可能性</li> </ul>	<ul style="list-style-type: none"> <li>教育研修等によりコンプライアンスを全ての業務の基本に置く姿勢を徹底。</li> </ul>
風評リスク	評判悪化や風説の流布	低	<ul style="list-style-type: none"> <li>信用の低下や預金の流出により、株価や業績に悪影響を及ぼす可能性</li> </ul>	<ul style="list-style-type: none"> <li>風評が伝達される媒体に応じて定期的又は随時に風評のチェックを実施。</li> </ul>

5. その他のリスク

上記1.～4.以外に認識している重要なリスク項目や主なリスク事象と可能性の程度、当行決算等に与える影響と対応策は以下のとおりです。なお、顕在化する時期についてはその想定が困難であり、記載しておりません。

項目	リスク事象	可能性の程度	影響	対応策
規制緩和等による業務範囲の拡大に伴うリスク	規制緩和等による業務範囲の拡大	中	・業務範囲拡大への取組みが奏功しない可能性	・参入前における多面的な事業検証及び参入後の適切なモニタリング。
	金融制度規制緩和等による競争激化	中	・業務遂行や業績等に悪影響を及ぼす可能性	・競合に対する差別化、技術・サービス向上。
当行格付の引き下げ	信用力の低下	低	・資金調達コストの増加、一部金融取引の実行不能	・確実なリスク管理、着実な自己資本積み上げによる財務体質強化。
規制水準への抵触	自己資本比率等 <sup>3</sup> の低下	低	・業務の全部又は一部の停止	
年金債務の増加	市場環境の変化による年金資産の時価下落等	中	・追加の資金拠出、費用負担が発生する可能性	・法制度、当行の人事制度等を踏まえ、企業年金制度の見直しを随時検討、実施。
	企業年金制度の変更	低		
固定資産の減損 <sup>4</sup>	使用目的の変更	中	・減損損失が発生し、業績に悪影響を及ぼす可能性	・不採算店舗等の収益性向上等による減損発生回避。
	収益性の低下	低		
リスク管理体制 <sup>5</sup> の不備	リスクの予測不足	低	・リスク管理体制が有効に機能しない可能性	・四半期毎にストレスシナリオ検討会議を実施。関連部を交え、リスクの蓋然性を検討し、早期警戒を実施。

3. 当行は、海外営業拠点を有しておりますので、連結自己資本比率及び単体自己資本比率は、「銀行法第14条の2の規定に基づき、銀行がその保有する資産等に照らし自己資本の充実の状況が適当であるかどうかを判断するための基準」（2006年金融庁告示第19号）に定められる国際統一基準やその他諸規制水準を満たす必要があります。

4. 保有する固定資産については、「固定資産の減損に係る会計基準」（企業会計審議会）を適用しております。

5. 当行はリスク管理体制を整備し、内部監査部署がそれらの適切性及び有効性の検証を行うなど、リスク管理の強化に努めております。（体制図については、後述「第4 提出会社の状況 4. コーポレート・ガバナンスの状況等」をご参照ください）

6. 特筆すべき事項：新型コロナウイルス感染症拡大に関するリスク

現時点では顕在化していませんが、外出自粛等の影響を受ける融資先の経営状況悪化(信用リスク)、株式相場の悪化および金融市場の混乱(市場関連リスク)に加え、当行内での新型コロナウイルス感染症拡大による業務継続が困難になるリスク等が複合的に顕在化する可能性があります。

当行におきましては、融資先の事業継続に最大限の支援を行い、地域経済の安定化に寄与するとともに、信用リスク顕在化を抑制してまいります。また、マーケット部門において適切なポートフォリオ管理を行うことで、市場リスク顕在化を抑制いたします。業務継続につきましても、店頭、店内での「三つの密」の発生抑制や衛生対策等の感染防止対策、感染者発生時の対策を徹底・整備することでリスク軽減を図っております。

### 3【経営者による財政状態、経営成績及びキャッシュ・フローの状況の分析】

#### (1) 経営成績等の状況の概要

当連結会計年度における当行グループ（当行、連結子会社及び持分法適用会社）の財政状態、経営成績およびキャッシュ・フロー（以下、「経営成績等」という。）の状況の概要は次のとおりであります。

#### (業務運営)

当行は、2017年4月から2020年3月までの3年間の計画期間とする第13次中期経営計画「ベストバンク2020 Final Stage - 価値共創の3年」のもと、先進的なサービスで個人や中小企業をはじめとした地域のお客さまに、最高の満足と感動を提供する「リテール・ベストバンク」グループの実現に向け、各種施策に積極的に取り組みました。

なかでも、他行との連携については、「TSUBASAアライアンス」「千葉・武蔵野アライアンス」の2つのアライアンスに加え、昨年7月に横浜銀行と「千葉・横浜パートナーシップ」を新たに締結し、諸施策への取組みを加速しました。

「TSUBASAアライアンス」は、昨年5月に滋賀銀行が加わり、9行体制となったほか、昨年9月には東邦銀行と基幹系システム共同化について合意しました。また、昨年10月には銀行の垣根を超えたマッチング活動を強化するためにM&A業務プラットフォームを構築するとともに、東邦銀行との共同営業拠点となる水戸法人営業所を新設しました。

「千葉・武蔵野アライアンス」においては、昨年10月に両行が一部の店頭業務を代理することで効率的な運営を行う共同店舗の「池袋支店」を新設するとともに、人材交流や各種セミナーの共同開催などを積極的に行いました。

「千葉・横浜パートナーシップ」は、「お客さまのための連携」として、両行のノウハウや地域情報の相互活用をつうじて、より付加価値の高いサービスを提供していくことを目的とし、営業部門を中心に連携を進めました。お客さまの多様なニーズに対応するため、お客さまの相互紹介を開始するとともに、昨年10月には新たな事業領域に挑戦していくため、「新事業共創プロジェクト」を設置しました。また、地方創生や被災地の復興を支援するため、「南房総・三浦半島サイクルスタンプラリー」を開催しました。

業務面では、地域の産業を担う中小企業の成長を後押しするため、事業性評価に基づく融資や本業支援等に積極的に取り組みました。お客さまの経営課題の解決に向け、コンサルティングサービスを行う「アドバイザー業務」に注力するとともに、グループ会社であるちばぎんキャリアサービス株式会社をつうじて行う「人材紹介業務」や、キャッシュレス決済を総合的にサポートする「TSUBASAちばぎんキャッシュレス加盟店サービス」を開始しました。このほか、販路拡大や海外進出等に向け、各種ビジネスマッチング商談会やセミナーを開催しました。

さらに、グループ一体となって「地方創生」に引き続き積極的に取り組んでいます。地域社会の発展や地域経済の活性化等を目的として、大多喜町や流山市などと歴史的資源を活用した観光まちづくりに関する連携協定を締結したほか、「ちばぎん古民家事業支援制度」の活用により地域の観光振興や雇用創出につながる事業の支援にも取り組みました。

昨年9月に発生した台風15号をはじめとする自然災害や新型コロナウイルスの感染症拡大の影響を受けているお客さまに対しては、専門の相談窓口を設置するとともに、各種制度融資を活用したご支援やご返済に向けたサポートについてきめ細かく対応しました。

また、当行は資産運用業務に関してお客さま本位の取組みを徹底しており、「『お客さま本位』の業務運営（フィデューシャリー・デューティー）に関する方針」を策定のうえ、その取組状況などについても公表しました。このほか、多様なお客さまのニーズに対応するため、土日も営業する保険ショップ「保険の窓口@ちばぎん」を新たに2か所開設しました。

このほか、高い生産性を実現するため、働き方改革や融資・ローン業務の効率化、店頭・店内業務の効率化などを推進しています。営業店においては、新窓口システム「TSUBASA Smile」の導入を進めたほか、店内事務の本部集約などにより業務の生産性を高め、お客さまへの対応に専念できる環境整備や人員再配置を積極的に進めています。

新たな発想を生み出す企業風土を醸成するため、ダイバーシティの推進にも引き続き積極的に取り組みました。意欲のある女性が活躍できるよう職域の拡大やキャリア意識の啓発のための諸施策に取り組むとともに、男性も女性も「働きやすく、働きがいのある」職場づくりを目指して環境整備を進めました。こうした取組みを評価いただき、経済産業省が実施する「新・ダイバーシティ経営企業100選プライム」に金融機関として初めて選定されたほか、経済産業省・東京証券取引所が女性活躍推進に優れた企業を評価する「なでしこ銘柄」に3年連続で選定されました。

また、現在建設中の新本部棟については、地域社会との共生のシンボルと位置付け、大規模災害を想定した事業継続体制（BCP）の強化を図るとともに、地域のお客さまとの交流拠点としても活用していく予定です。

ちばぎんグループでは、中長期的に社会価値と経済価値との両立を目指す「持続的経営」の実現に向け、ESG（環境・社会・ガバナンス）課題への取組みを積極的に進めています。昨年5月には国連で採択されたSDGsの達成に向け、地域が抱える社会・環境課題の認識や課題に対する当行グループの取組方針をまとめた「ちばぎんグループSDGs宣言」及びTSUBASAアライアンス行と連携した「TSUBASA SDGs宣言」を制定しました。

「環境」においては、気候変動が企業の財務内容に与える影響について適切な情報開示を求める「TCFD」（気候変動関連財務情報開示タスクフォース）提言への賛同を表明しました。さらに、自然災害の被害を受けたお客さまを支援するために、県内金融機関などと「ちば災害復興支援ファンド」を共同で設立したほか、グループ会社が新たに組成したESG関連ファンドの取扱いを提携行とともに開始しました。

「社会」においては、スポーツ振興の支援をつうじた地域社会への貢献を目的として「スポーツ応援私募債」の取扱いを継続するとともに、グループ会社の「ちばぎんハートフル株式会社」において障がい者雇用の一層の促進を図りました。このほか、「ちばぎんハートフル福祉基金」をつうじて、各種法人・団体が行う社会福祉活動を資金面からサポートしました。さらに、昨年6月に千葉市と「災害時における本部棟施設の提供協力に関する協定」を締結しました。

「ガバナンス」においては、社外取締役3名を含む9名の取締役からなる取締役会が経営方針やその他重要な業務執行を決定するとともに、業務執行の監督を適切に行っています。また、グループCEOによる全体統括のもと、グループチーフオフィサーを所管分野の責任者として配置することで、グループを統合した経営管理体制を構築しています。このほか、取締役会の実効性評価については、初めて外部機関による評価を導入し、その結果を参考にさらなる改善を進めるとともに、株主との建設的な対話に向け、IR活動などをつうじて積極的な情報開示に努めています。

このような活動により、当連結会計年度につきましては、次のような成果を収めることができました。

#### （経営成績等）

##### ・財政状態

総資産の期末残高は、前年度末比6,458億円増加し、15兆6,099億円となりました。また、純資産の期末残高は、前年度末比229億円減少し、9,293億円となりました。

主要な勘定残高といたしましては、預金は、さまざまな金融商品・サービスを品揃えし、給与振込や年金受取口座など家計のメインバンクとしてご利用いただくことを目指して活動してまいりましたことにより、個人預金を中心に前年度末比4,565億円増加し、12兆7,726億円となりました。

貸出金は、法人・個人ともにお客さまのお借入のニーズに積極的にお応えしてまいりましたことにより、中小企業向け貸出を中心に前年度末比4,756億円増加し、10兆5,656億円となりました。また、有価証券は、前年度末比235億円増加し、2兆1,185億円となりました。

##### ・経営成績

経営成績は、次のとおりとなりました。

経常収益は、有価証券利息配当金の増加を主因に、前年度比43億66百万円増加し2,429億82百万円となりました。経常費用は、その他経常費用の増加を主因に、前年度比42億16百万円増加し1,703億65百万円となりました。

これらの結果、経常利益は前年度比1億49百万円増加し726億17百万円、親会社株主に帰属する当期純利益は前年度比24億41百万円減少し480億37百万円となりました。

##### ・キャッシュ・フロー

キャッシュ・フローにつきましては、営業活動によるキャッシュ・フローは209億円のプラス、投資活動によるキャッシュ・フローは1,029億円のマイナス、財務活動によるキャッシュ・フローは220億円のマイナスとなりました。以上の結果、現金及び現金同等物の期末残高は、前年度末比1,039億円減少し1兆8,788億円となりました。

##### ・新型コロナウイルス感染症拡大の影響

新型コロナウイルス感染症拡大の影響により、貸出先の経営状況が変動し予想損失額を上回る貸倒れが発生した場合や、金利、外国為替、債券および株式市場において想定を超える変動が生じた場合等には、当行グループの業績、財政状態や資金・資本調達に影響を与える可能性があります。

国内・海外別収支

当連結会計年度におきまして、国内は、資金運用収支が前年度比7億59百万円増加し1,235億50百万円、信託報酬が前年度比15百万円減少し8百万円、役務取引等収支が前年度比1億11百万円増加し334億41百万円、特定取引収支が前年度比8億68百万円増加し54億47百万円、その他業務収支が前年度比14億67百万円減少し45億61百万円となりました。

海外は、資金運用収支が前年度比1億78百万円増加し27億16百万円、役務取引等収支が前年度比1億24百万円減少し0百万円、その他業務収支が前年度比20百万円増加し30百万円となりました。

以上により、合計では、資金運用収支が前年度比14億61百万円増加し1,205億32百万円、信託報酬が前年度比15百万円減少し8百万円、役務取引等収支が前年度比58百万円増加し329億97百万円、特定取引収支が前年度比8億68百万円増加し54億47百万円、その他業務収支が前年度比14億46百万円減少し45億91百万円となりました。

種類	期別	国内	海外	相殺消去額	合計
		金額(百万円)	金額(百万円)	金額(百万円)	金額(百万円)
資金運用収支	前連結会計年度	122,790	2,538	6,257	119,071
	当連結会計年度	123,550	2,716	5,734	120,532
うち資金運用収益	前連結会計年度	138,043	15,672	9,519	144,196
	当連結会計年度	139,276	14,995	9,589	144,681
うち資金調達費用	前連結会計年度	15,252	13,134	3,261	25,125
	当連結会計年度	15,725	12,278	3,855	24,148
信託報酬	前連結会計年度	23	-	-	23
	当連結会計年度	8	-	-	8
役務取引等収支	前連結会計年度	33,330	123	515	32,939
	当連結会計年度	33,441	0	443	32,997
うち役務取引等収益	前連結会計年度	56,695	276	5,220	51,752
	当連結会計年度	57,403	142	4,879	52,666
うち役務取引等費用	前連結会計年度	23,364	153	4,705	18,812
	当連結会計年度	23,961	143	4,435	19,669
特定取引収支	前連結会計年度	4,578	-	-	4,578
	当連結会計年度	5,447	-	-	5,447
うち特定取引収益	前連結会計年度	5,106	-	-	5,106
	当連結会計年度	5,457	-	-	5,457
うち特定取引費用	前連結会計年度	527	-	-	527
	当連結会計年度	10	-	-	10
その他業務収支	前連結会計年度	6,028	10	-	6,038
	当連結会計年度	4,561	30	-	4,591
うちその他業務収益	前連結会計年度	6,552	68	-	6,620
	当連結会計年度	6,502	41	-	6,544
うちその他業務費用	前連結会計年度	523	57	-	581
	当連結会計年度	1,941	11	-	1,952

(注) 1. 「国内」とは、当行(海外店を除く)及び連結子会社であります。

2. 「海外」とは、当行の海外店であります。

3. 「資金調達費用」は、金銭の信託運用見合費用(前連結会計年度2百万円、当連結会計年度1百万円)を控除して表示しております。

4. 「相殺消去額」は、連結会社間の取引及び当行における国内と海外との資金貸借について相殺消去した金額を記載しております。

国内・海外別資金運用 / 調達状況

国内の資金運用勘定の平均残高は、貸出金の増加を主因として、前年度比5,296億円増加し13兆3,448億円、利回りは、前年度比0.03%低下し1.04%となりました。また、国内の資金調達勘定の平均残高は、預金の増加を主因として、前年度比7,548億円増加し13兆8,031億円、利回りは、前年度並みの0.11%となりました。

海外の資金運用勘定の平均残高は6,146億円、利回りは2.43%となりました。また、海外の資金調達勘定の平均残高は6,129億円、利回りは2.00%となりました。

以上により、合計の資金運用勘定の平均残高は、前年度比4,722億円増加し13兆6,707億円、利回りは、前年度比0.03%低下し1.05%となりました。また、合計の資金調達勘定の平均残高は、前年度比6,960億円増加し14兆1,248億円、利回りは、前年度比0.01%低下し0.17%となりました。

○国内

種類	期別	平均残高	利息	利回り
		金額(百万円)	金額(百万円)	(%)
資金運用勘定	前連結会計年度	12,815,194	138,043	1.07
	当連結会計年度	13,344,811	139,276	1.04
うち貸出金	前連結会計年度	9,782,840	104,928	1.07
	当連結会計年度	10,296,606	103,353	1.00
うち有価証券	前連結会計年度	1,690,841	27,371	1.61
	当連結会計年度	1,671,910	29,490	1.76
うちコールローン及び 買入手形	前連結会計年度	57,429	1,480	2.57
	当連結会計年度	62,446	1,559	2.49
うち買現先勘定	前連結会計年度	14,999	0	0.00
	当連結会計年度	16,188	0	0.00
うち債券貸借取引 支払保証金	前連結会計年度	8,074	0	0.00
	当連結会計年度	-	-	-
うち預け金	前連結会計年度	1,027,601	1,103	0.10
	当連結会計年度	1,024,506	972	0.09
資金調達勘定	前連結会計年度	13,048,255	15,252	0.11
	当連結会計年度	13,803,108	15,725	0.11
うち預金	前連結会計年度	11,705,759	3,893	0.03
	当連結会計年度	12,170,779	4,031	0.03
うち譲渡性預金	前連結会計年度	333,949	38	0.01
	当連結会計年度	354,404	43	0.01
うちコールマネー及び 売渡手形	前連結会計年度	203,033	167	0.08
	当連結会計年度	436,510	203	0.04
うち売現先勘定	前連結会計年度	11,768	272	2.31
	当連結会計年度	650	19	2.92
うち債券貸借取引 受入担保金	前連結会計年度	275,773	332	0.12
	当連結会計年度	230,871	442	0.19
うちコマーシャル・ ペーパー	前連結会計年度	-	-	-
	当連結会計年度	-	-	-
うち借入金	前連結会計年度	418,434	3,276	0.78
	当連結会計年度	512,562	2,751	0.53

(注) 1. 平均残高は、原則として日々の残高の平均に基づいて算出しておりますが、連結子会社については年度毎の残高に基づく平均残高を利用しております。

2. 「国内」とは、当行(海外店を除く)及び連結子会社であります。

3. 「資金調達勘定」は、金銭の信託運用見合額の平均残高(前連結会計年度22,078百万円、当連結会計年度22,077百万円)及び利息(前連結会計年度2百万円、当連結会計年度1百万円)をそれぞれ控除して表示しております。

○海外

種類	期別	平均残高	利息	利回り
		金額(百万円)	金額(百万円)	(%)
資金運用勘定	前連結会計年度	628,474	15,672	2.49
	当連結会計年度	614,606	14,995	2.43
うち貸出金	前連結会計年度	228,856	6,277	2.74
	当連結会計年度	243,606	6,459	2.65
うち有価証券	前連結会計年度	291,537	7,017	2.40
	当連結会計年度	316,201	7,407	2.34
うちコールローン及び 買入手形	前連結会計年度	8,239	223	2.71
	当連結会計年度	14,514	352	2.42
うち買現先勘定	前連結会計年度	-	-	-
	当連結会計年度	-	-	-
うち債券貸借取引 支払保証金	前連結会計年度	-	-	-
	当連結会計年度	-	-	-
うち預け金	前連結会計年度	99,358	2,154	2.16
	当連結会計年度	39,821	775	1.94
資金調達勘定	前連結会計年度	627,214	13,134	2.09
	当連結会計年度	612,927	12,278	2.00
うち預金	前連結会計年度	258,502	3,902	1.50
	当連結会計年度	203,778	2,502	1.22
うち譲渡性預金	前連結会計年度	214,362	5,254	2.45
	当連結会計年度	211,890	4,807	2.26
うちコールマネー及び 売渡手形	前連結会計年度	-	-	-
	当連結会計年度	-	-	-
うち売現先勘定	前連結会計年度	21,442	533	2.48
	当連結会計年度	25,584	531	2.07
うち債券貸借取引 受入担保金	前連結会計年度	-	-	-
	当連結会計年度	-	-	-
うちコマースナル・ ペーパー	前連結会計年度	-	-	-
	当連結会計年度	-	-	-
うち借入金	前連結会計年度	0	0	2.72
	当連結会計年度	0	0	2.25

(注) 1. 平均残高は、原則として日々の残高の平均に基づいて算出しております。

2. 「海外」とは、当行の海外店であります。



○合計

種類	期別	平均残高（百万円）			利息（百万円）			利回り（%）
		小計	相殺 消去額	合計	小計	相殺 消去額	合計	
資金運用勘定	前連結会計年度	13,443,668	245,156	13,198,511	153,715	9,519	144,196	1.09
	当連結会計年度	13,959,418	288,623	13,670,794	154,271	9,589	144,681	1.05
うち貸出金	前連結会計年度	10,011,696	49,097	9,962,598	111,205	305	110,899	1.11
	当連結会計年度	10,540,213	51,833	10,488,380	109,812	296	109,516	1.04
うち有価証券	前連結会計年度	1,982,378	5,964	1,976,414	34,389	6,257	28,131	1.42
	当連結会計年度	1,988,111	5,397	1,982,714	36,898	5,734	31,163	1.57
うちコールローン 及び買入手形	前連結会計年度	65,668	-	65,668	1,704	-	1,704	2.59
	当連結会計年度	76,961	-	76,961	1,912	-	1,912	2.48
うち買現先勘定	前連結会計年度	14,999	-	14,999	0	-	0	0.00
	当連結会計年度	16,188	-	16,188	0	-	0	0.00
うち債券貸借取引 支払保証金	前連結会計年度	8,074	-	8,074	0	-	0	0.00
	当連結会計年度	-	-	-	-	-	-	-
うち預け金	前連結会計年度	1,126,960	57,189	1,069,770	3,258	5	3,253	0.30
	当連結会計年度	1,064,328	59,725	1,004,603	1,748	5	1,742	0.17
資金調達勘定	前連結会計年度	13,675,470	246,685	13,428,785	28,386	3,261	25,125	0.18
	当連結会計年度	14,416,036	291,234	14,124,801	28,003	3,855	24,148	0.17
うち預金	前連結会計年度	11,964,261	15,432	11,948,829	7,795	0	7,794	0.06
	当連結会計年度	12,374,558	16,733	12,357,824	6,534	0	6,534	0.05
うち譲渡性預金	前連結会計年度	548,311	49,250	499,061	5,293	4	5,288	1.05
	当連結会計年度	566,295	51,000	515,295	4,850	5	4,845	0.94
うちコールマネー 及び売渡手形	前連結会計年度	203,033	-	203,033	167	-	167	0.08
	当連結会計年度	436,510	-	436,510	203	-	203	0.04
うち売現先勘定	前連結会計年度	33,210	-	33,210	805	-	805	2.42
	当連結会計年度	26,235	-	26,235	550	-	550	2.09
うち債券貸借取引 受入担保金	前連結会計年度	275,773	-	275,773	332	-	332	0.12
	当連結会計年度	230,871	-	230,871	442	-	442	0.19
うちコマーシャル・ペーパー	前連結会計年度	-	-	-	-	-	-	-
	当連結会計年度	-	-	-	-	-	-	-
うち借入金	前連結会計年度	418,434	49,097	369,337	3,276	305	2,970	0.80
	当連結会計年度	512,562	51,833	460,728	2,751	296	2,455	0.53

(注) 1. 「相殺消去額」は、連結会社間の取引及び当行における国内と海外との資金貸借について相殺消去した金額を記載しております。

2. 「資金調達勘定」は、金銭の信託運用見合額の平均残高（前連結会計年度22,078百万円、当連結会計年度22,077百万円）及び利息（前連結会計年度2百万円、当連結会計年度1百万円）をそれぞれ控除して表示しております。

国内・海外別役務取引の状況

国内の役務取引等収益は、前年度比7億8百万円増加し、574億3百万円となりました。また、役務取引等費用は、前年度比5億96百万円増加し、239億61百万円となりました。

海外の役務取引等収益は1億42百万円、役務取引等費用は1億43百万円となりました。

以上により、合計の役務取引等収益は、前年度比9億14百万円増加し526億66百万円、役務取引等費用は前年度比8億56百万円増加し196億69百万円となりました。

種類	期別	国内	海外	相殺消去額	合計
		金額(百万円)	金額(百万円)	金額(百万円)	金額(百万円)
役務取引等収益	前連結会計年度	56,695	276	5,220	51,752
	当連結会計年度	57,403	142	4,879	52,666
うち預金・貸出業務	前連結会計年度	21,756	261	204	21,813
	当連結会計年度	22,743	127	201	22,669
うち為替業務	前連結会計年度	7,559	5	82	7,482
	当連結会計年度	7,947	4	85	7,866
うち信託関連業務	前連結会計年度	253	-	-	253
	当連結会計年度	364	-	-	364
うち証券関連業務	前連結会計年度	6,670	-	641	6,028
	当連結会計年度	6,784	-	646	6,138
うち代理業務	前連結会計年度	6,283	-	-	6,283
	当連結会計年度	4,758	-	-	4,758
うち保護預り・貸金庫業務	前連結会計年度	664	-	0	664
	当連結会計年度	652	-	0	652
うち保証業務	前連結会計年度	7,797	9	3,921	3,886
	当連結会計年度	7,477	10	3,646	3,840
役務取引等費用	前連結会計年度	23,364	153	4,705	18,812
	当連結会計年度	23,961	143	4,435	19,669
うち為替業務	前連結会計年度	1,511	1	-	1,513
	当連結会計年度	1,544	1	-	1,545

(注) 1. 「国内」とは、当行(海外店を除く)及び連結子会社であります。

2. 「海外」とは、当行の海外店であります。

3. 「相殺消去額」には、連結会社間の役務取引について相殺消去した金額を記載しております。

国内・海外別特定取引の状況

○特定取引収益・費用の内訳

国内の特定取引収益は、前年度比3億50百万円増加し、54億57百万円となりました。また、特定取引費用は、前年度比5億17百万円減少し、10百万円となりました。

なお、海外の特定取引収益及び特定取引費用の計上はありません。

種類	期別	国内	海外	合計
		金額(百万円)	金額(百万円)	金額(百万円)
特定取引収益	前連結会計年度	5,106	-	5,106
	当連結会計年度	5,457	-	5,457
うち商品有価証券収益	前連結会計年度	3,405	-	3,405
	当連結会計年度	3,739	-	3,739
うち特定取引有価証券収益	前連結会計年度	190	-	190
	当連結会計年度	220	-	220
うち特定金融派生商品収益	前連結会計年度	1,495	-	1,495
	当連結会計年度	1,497	-	1,497
うちその他の特定取引収益	前連結会計年度	14	-	14
	当連結会計年度	-	-	-
特定取引費用	前連結会計年度	527	-	527
	当連結会計年度	10	-	10
うち商品有価証券費用	前連結会計年度	527	-	527
	当連結会計年度	-	-	-
うち特定取引有価証券費用	前連結会計年度	-	-	-
	当連結会計年度	-	-	-
うち特定金融派生商品費用	前連結会計年度	-	-	-
	当連結会計年度	-	-	-
うちその他の特定取引費用	前連結会計年度	-	-	-
	当連結会計年度	10	-	10

(注) 1. 「国内」とは、当行(海外店を除く)及び連結子会社であります。

2. 「海外」とは、当行の海外店であります。

○特定取引資産・負債の内訳（未残）

国内の特定取引資産は、前年度末比2,294億68百万円増加し、4,183億73百万円となりました。また、特定取引負債は、前年度末比34億25百万円増加し、256億41百万円となりました。

なお、海外の特定取引資産及び特定取引負債の計上はありません。

種類	期別	国内	海外	合計
		金額（百万円）	金額（百万円）	金額（百万円）
特定取引資産	前連結会計年度	188,905	-	188,905
	当連結会計年度	418,373	-	418,373
うち商品有価証券	前連結会計年度	8,502	-	8,502
	当連結会計年度	12,729	-	12,729
うち商品有価証券派生商品	前連結会計年度	-	-	-
	当連結会計年度	49	-	49
うち特定取引有価証券	前連結会計年度	-	-	-
	当連結会計年度	-	-	-
うち特定取引有価証券派生商品	前連結会計年度	-	-	-
	当連結会計年度	-	-	-
うち特定金融派生商品	前連結会計年度	25,732	-	25,732
	当連結会計年度	29,100	-	29,100
うちその他の特定取引資産	前連結会計年度	154,670	-	154,670
	当連結会計年度	376,494	-	376,494
特定取引負債	前連結会計年度	22,216	-	22,216
	当連結会計年度	25,641	-	25,641
うち売付商品債券	前連結会計年度	-	-	-
	当連結会計年度	-	-	-
うち商品有価証券派生商品	前連結会計年度	11	-	11
	当連結会計年度	-	-	-
うち特定取引売付債券	前連結会計年度	-	-	-
	当連結会計年度	-	-	-
うち特定取引有価証券派生商品	前連結会計年度	-	-	-
	当連結会計年度	-	-	-
うち特定金融派生商品	前連結会計年度	22,205	-	22,205
	当連結会計年度	25,641	-	25,641
うちその他の特定取引負債	前連結会計年度	-	-	-
	当連結会計年度	-	-	-

(注) 1. 「国内」とは、当行（海外店を除く）及び連結子会社であります。

2. 「海外」とは、当行の海外店であります。

国内・海外別預金残高の状況

○預金の種別別残高（未残）

種類	期別	国内	海外	相殺消去額	合計
		金額（百万円）	金額（百万円）	金額（百万円）	金額（百万円）
預金合計	前連結会計年度	12,093,151	240,270	17,238	12,316,183
	当連結会計年度	12,607,140	181,772	16,228	12,772,684
うち流動性預金	前連結会計年度	8,599,953	2,471	16,772	8,585,652
	当連結会計年度	9,140,675	2,323	15,762	9,127,235
うち定期性預金	前連結会計年度	3,226,707	237,798	460	3,464,046
	当連結会計年度	3,190,445	179,449	460	3,369,434
うちその他	前連結会計年度	266,490	-	5	266,484
	当連結会計年度	276,020	-	6	276,014
譲渡性預金	前連結会計年度	370,226	211,584	50,000	531,811
	当連結会計年度	326,147	170,145	52,000	444,293
総合計	前連結会計年度	12,463,378	451,854	67,238	12,847,994
	当連結会計年度	12,933,288	351,918	68,228	13,216,977

(注) 1. 「国内」とは、当行（海外店を除く）及び連結子会社であります。

2. 「海外」とは、当行の海外店であります。

3. 流動性預金 = 当座預金 + 普通預金 + 貯蓄預金 + 通知預金

4. 定期性預金 = 定期預金

5. 「相殺消去額」には、連結会社間の預金取引について相殺消去した金額を記載しております。

国内・海外別貸出金残高の状況  
○業種別貸出状況（未残・構成比）

業種別	前連結会計年度		当連結会計年度	
	金額（百万円）	構成比（％）	金額（百万円）	構成比（％）
国内 （除く特別国際金融取引勘定分）	9,857,165	100.00	10,325,386	100.00
製造業	693,396	7.04	685,222	6.64
農業，林業	14,155	0.14	16,344	0.16
漁業	1,565	0.02	1,403	0.01
鉱業，採石業，砂利採取業	18,421	0.19	17,330	0.17
建設業	324,475	3.29	338,859	3.28
電気・ガス・熱供給・水道業	78,012	0.79	87,125	0.84
情報通信業	64,054	0.65	48,361	0.47
運輸業，郵便業	257,543	2.61	258,658	2.50
卸売業，小売業	734,978	7.46	759,496	7.36
金融業，保険業	405,563	4.11	379,519	3.68
不動産業，物品賃貸業	2,761,164	28.01	2,913,886	28.22
医療，福祉その他サービス業	599,649	6.08	630,202	6.10
国・地方公共団体	199,829	2.03	394,425	3.82
その他	3,704,354	37.58	3,794,551	36.75
海外及び特別国際金融取引勘定分	232,906	100.00	240,310	100.00
政府等	-	-	-	-
金融機関	40,434	17.36	38,556	16.04
その他	192,472	82.64	201,753	83.96
合計	10,090,072	-	10,565,697	-

（注）１．「国内」とは、当行（海外店を除く）及び連結子会社であります。  
２．「海外」とは、当行の海外店であります。

外国政府等向け債権残高（国別）

前連結会計年度（2019年3月31日）及び当連結会計年度（2020年3月31日）のいずれも該当事項はありません。

国内・海外別有価証券の状況

○有価証券残高（未残）

種類	期別	国内	海外	相殺消去額	合計
		金額（百万円）	金額（百万円）	金額（百万円）	金額（百万円）
国債	前連結会計年度	263,875	-	-	263,875
	当連結会計年度	170,936	-	-	170,936
地方債	前連結会計年度	348,004	-	-	348,004
	当連結会計年度	351,980	-	-	351,980
短期社債	前連結会計年度	-	-	-	-
	当連結会計年度	-	-	-	-
社債	前連結会計年度	414,112	-	-	414,112
	当連結会計年度	436,927	-	-	436,927
株式	前連結会計年度	262,098	-	5,689	256,409
	当連結会計年度	223,123	-	5,105	218,018
その他の証券	前連結会計年度	521,801	290,846	-	812,647
	当連結会計年度	618,831	321,895	-	940,726
合計	前連結会計年度	1,809,891	290,846	5,689	2,095,049
	当連結会計年度	1,801,798	321,895	5,105	2,118,588

（注）１．「国内」とは、当行（海外店を除く）及び連結子会社であります。  
２．「海外」とは、当行の海外店であります。  
３．「その他の証券」には、外国債券及び外国株式を含んでおります。  
４．「相殺消去額」には、当行及び子会社間の資本連結等に伴い相殺消去した金額を記載しております。

「金融機関の信託業務の兼営等に関する法律」に基づく信託業務の状況

連結会社のうち、「金融機関の信託業務の兼営等に関する法律」に基づき信託業務を営む会社は、当行1社です。

信託財産の運用 / 受入状況（信託財産残高表 / 連結）

資 産				
科目	前連結会計年度 (2019年3月31日)		当連結会計年度 (2020年3月31日)	
	金額(百万円)	構成比(%)	金額(百万円)	構成比(%)
銀行勘定貸	2,383	92.44	2,790	94.13
現金預け金	194	7.56	173	5.87
合計	2,578	100.00	2,964	100.00

負 債				
科目	前連結会計年度 (2019年3月31日)		当連結会計年度 (2020年3月31日)	
	金額(百万円)	構成比(%)	金額(百万円)	構成比(%)
金銭信託	2,578	100.00	2,964	100.00
合計	2,578	100.00	2,964	100.00

(注) 共同信託他社管理財産については、前連結会計年度(2019年3月31日)及び当連結会計年度(2020年3月31日)のいずれも取扱残高はありません。

元本補填契約のある信託の運用 / 受入状況（未残）

科目	前連結会計年度 (2019年3月31日)			当連結会計年度 (2020年3月31日)		
	金銭信託 (百万円)	貸付信託 (百万円)	合計 (百万円)	金銭信託 (百万円)	貸付信託 (百万円)	合計 (百万円)
銀行勘定貸	2,383	-	2,383	2,790	-	2,790
資産計	2,383	-	2,383	2,790	-	2,790
元本	2,383	-	2,383	2,790	-	2,790
負債計	2,383	-	2,383	2,790	-	2,790

(自己資本比率等の状況)

(参考)

自己資本比率は、銀行法第14条の2の規定に基づき、銀行がその保有する資産等に照らし自己資本の充実の状況が適当であるかどうかを判断するための基準(2006年金融庁告示第19号)に定められた算式に基づき、連結ベースと単体ベースの双方について算出しております。

なお、当行は、国際統一基準を適用のうえ、信用リスク・アセットの算出においては基礎的内部格付手法を採用するとともに、マーケット・リスク規制を導入しております。

また、自己資本比率の補完的指標であるレバレッジ比率は、銀行法第14条の2の規定に基づき、銀行がその保有する資産等に照らし自己資本の充実の状況が適当であるかどうかを判断するための基準の補完的指標として定めるレバレッジに係る健全性を判断するための基準(2019年金融庁告示第11号)に定められた算式に基づき、連結ベースと単体ベースの双方について算出しております。

連結自己資本比率(国際統一基準)

(単位:億円、%)

	2020年3月31日
1. 連結総自己資本比率(4/7)	12.12
2. 連結Tier1比率(5/7)	11.51
3. 連結普通株式等Tier1比率(6/7)	11.51
4. 連結における総自己資本の額	9,343
5. 連結におけるTier1資本の額	8,876
6. 連結における普通株式等Tier1資本の額	8,876
7. リスク・アセットの額	77,055
8. 連結総所要自己資本額	6,164

連結レバレッジ比率(国際統一基準)

(単位:%)

	2020年3月31日
連結レバレッジ比率	5.54

単体自己資本比率(国際統一基準)

(単位:億円、%)

	2020年3月31日
1. 単体総自己資本比率(4/7)	11.57
2. 単体Tier1比率(5/7)	10.94
3. 単体普通株式等Tier1比率(6/7)	10.94
4. 単体における総自己資本の額	8,539
5. 単体におけるTier1資本の額	8,074
6. 単体における普通株式等Tier1資本の額	8,074
7. リスク・アセットの額	73,780
8. 単体総所要自己資本額	5,902

単体レバレッジ比率(国際統一基準)

(単位:%)

	2020年3月31日
単体レバレッジ比率	5.06

(資産の査定)

(参考)

資産の査定は、「金融機能の再生のための緊急措置に関する法律」(1998年法律第132号)第6条に基づき、当行の貸借対照表の社債(当該社債を有する金融機関がその元本の償還及び利息の支払の全部又は一部について保証しているものであって、当該社債の発行が金融商品取引法(1948年法律第25号)第2条第3項に規定する有価証券の私募によるものに限る。)、貸出金、外国為替、その他資産中の未収利息及び仮払金、支払承諾見返の各勘定に計上されるもの並びに貸借対照表に注記することとされている有価証券の貸付けを行っている場合のその有価証券(使用貸借又は賃貸借契約によるものに限る。)について債務者の財政状態及び経営成績等を基礎として次のとおり区分するものであります。

1. 破産更生債権及びこれらに準ずる債権

破産更生債権及びこれらに準ずる債権とは、破産手続開始、更生手続開始、再生手続開始の申立て等の事由により経営破綻に陥っている債務者に対する債権及びこれらに準ずる債権をいう。

2. 危険債権

危険債権とは、債務者が経営破綻の状態には至っていないが、財政状態及び経営成績が悪化し、契約に従った債権の元本の回収及び利息の受取りができない可能性の高い債権をいう。

3. 要管理債権

要管理債権とは、3ヵ月以上延滞債権及び貸出条件緩和債権をいう。

4. 正常債権

正常債権とは、債務者の財政状態及び経営成績に特に問題がないものとして、上記1から3までに掲げる債権以外のものに区分される債権をいう。

資産の査定額

債権の区分	2019年3月31日	2020年3月31日
	金額(億円)	金額(億円)
破産更生債権及びこれらに準ずる債権	183	185
危険債権	634	555
要管理債権	409	442
正常債権	101,373	106,164

(2) 経営者の視点による経営成績等の状況に関する分析・検討内容

経営者の視点による当行グループの経営成績等の状況に関する分析・検討内容は次のとおりであります。

(経営者の視点による認識および分析・検討内容)

当年度につきましては、マイナス金利政策が続く厳しい経営環境のなかで、お客さまのお借入ニーズに積極的にお応えするとともに、お客さまの抱える課題に応じた適切なソリューションを幅広く提供することなどにより、収益向上に努めた結果、堅調な業績を収めることができました。

経営上の目標の達成状況を判断するための指標に照らした経営成績につきましては、以下のとおりです。

目標とする指標	当年度実績 (前年度比)	認識および分析・検討内容
親会社株主に帰属する 当期純利益	480億円 ( 24億円)	資金利益や役員取引等利益の増加により経常利益は増加しましたが、本部棟建替えに係る費用を前倒して処理したことなどから、前年度比24億円減少しました。
連結ROE (連結自己資本利益率)	5.67% ( 0.47%)	自己株式の取得により資本効率の向上に努めましたが、親会社株主に帰属する当期純利益の減少により、前年度比若干の低下となりました。
連結普通株式等Tier1比率	11.51% ( 0.45%)	お客さまのお借入ニーズに積極的にお応えし、リスクアセットが増加したことや、資本効率の改善のために自己株式を取得したことなどにより、前年度比若干低下しましたが、引き続き十分な水準を維持しています。
貸出金残高(銀行単体)	10兆6,165億円 ( +4,796億円)	お客さまのお借入ニーズに積極的にお応えしてまいりましたことにより、千葉県内、千葉県外とも順調に増加しました。
預金残高(銀行単体)	12兆7,889億円 ( +4,554億円)	個人預金を中心に順調に増加しました。
グループ預り資産	1兆8,977億円 ( 1,560億円)	投信積立やコアファンドの販売強化により裾野拡大を進めたほか、ほけんショップの新設により保障性保険の販売を強化しましたが、相場環境の悪化による販売が低迷したほか、株式相場下落による基準価格が低下したことなどにより、前年度末比1,560億円減少しました。

また、2020年4月からスタートしました第14次中期経営計画「NEXT STEP 2023 ~未来へ、つながる・超える~」では、以下の指標を目標として利用し、各種施策に取り組んでまいります。

目標とする指標	算出方法	当該指標を利用する理由
親会社株主に帰属する 当期純利益	財務諸表上の数値	事業の成長性を追求するため
連結ROE (連結自己資本利益率)	親会社株主に帰属する当期純利益 ÷ ( (期首株主資本合計 + 期末株主資本合計) ÷ 2 )	経営の効率性を追求するため
単体OHR	経費 ÷ (業務純益 - 債券関係損益等 + 一般貸倒引当金純繰入額 + 経費)	経営の効率性を追求するため



(キャッシュ・フローの状況の分析・検討内容ならびに資本の財源および資金の流動性に係る情報)

当行グループの中核事業は銀行業であり、預金等によりお預かりした資金を貸出金および有価証券等により運用しております。

当年度の連結キャッシュ・フローにつきましては、営業活動によるキャッシュ・フローは預金の増加などにより209億円のプラス、投資活動によるキャッシュ・フローは有価証券の取得などにより1,029億円のマイナスとなりました。また、財務活動によるキャッシュ・フローは配当金の支払いなどにより220億円のマイナスとなりました。以上の結果、現金及び現金同等物の期末残高は、前年度末比1,039億円減少し1兆8,788億円となりました。

当行グループの主な設備投資の内容については、「第3 設備の状況」に記載しております。設備投資の資金源は自己資金であります。

(重要な会計上の見積りおよび当該見積りに用いた仮定)

当行グループが連結財務諸表の作成に当たって用いた会計上の見積りおよび当該見積りに用いた仮定のうち、重要なものは貸倒引当金であります。

貸倒引当金の計上基準については、「第5 経理の状況」「1 連結財務諸表等」「注記事項」に記載しております。

新型コロナウイルス感染症拡大に伴い、主に貸出金等の信用リスクに一定の影響を及ぼし、債務者の返済能力が低下する可能性を想定しておりますが、半年以内で概ね収束し与信費用の増加は多額とならないとの仮定のもと、貸倒引当金を計上しております。

当該仮定は不確実であり、新型コロナウイルス感染症拡大の影響が長期化した場合には、翌連結会計年度以降の業績に影響を及ぼす可能性があります。

損益の概要

	前連結会計年度 (億円)(A)	当連結会計年度 (億円)(B)	増減(億円) (B) - (A)
経常利益	724	726	1
資金運用収支	1,190	1,205	14
信託報酬	0	0	0
役務取引等収支	329	329	0
特定取引収支	45	54	8
その他業務収支	60	45	14
うち債券関係損益	45	32	12
計( + + + + )	1,626	1,635	9
営業経費( )	891	890	0
その他経常収支	10	19	8
うち与信関係費用( )	123	110	13
貸出金償却( )	84	89	5
個別貸倒引当金繰入額( )	16	23	7
一般貸倒引当金繰入額( )	26	16	10
貸倒引当金戻入益	-	-	-
償却債権取立益	14	26	11
その他( )	11	7	4
うち株式等関係損益	18	21	3
特別損益	2	38	35
税金等調整前当期純利益	722	687	34
親会社株主に帰属する当期純利益	504	480	24

(与信関係費用)	( )	(123)	(110)	(13)
----------	-----	-------	-------	------

(注)「資金運用収支」は、金銭の信託運用見合費用を控除して表示しております。

(3) 生産、受注及び販売の状況

銀行業における業務の特殊性のため、該当する情報がないので記載しておりません。

4【経営上の重要な契約等】

該当事項はありません。

5【研究開発活動】

該当事項はありません。

### 第3【設備の状況】

#### 1【設備投資等の概要】

当行及び連結子会社では、お客さまの利便性向上及び顧客基盤の強化・拡大を図るため、15,253百万円の設備投資を実施しました。主な設備投資の内容は、店舗建替等であります。

なお、当連結会計年度において、重要な設備の除却、売却等はありません。

#### 2【主要な設備の状況】

当連結会計年度末における主要な設備の状況は次のとおりであります。

(2020年3月31日現在)

	会社名	店舗名 その他	所在地	設備の 内容	土地		建物	動産	リース 資産	合計	従業員数 (人)
					面積 (㎡)	帳簿価額(百万円)					
当行	-	本店 他30店	千葉県 千葉市	店舗	38,338 (2,831)	16,914	1,926	1,135	-	19,976	1,151
		船橋支店 他128店	千葉県 千葉市 以外	店舗	110,481 (17,967)	25,501	9,292	1,897	-	36,690	2,032
		東京営業部 他14店	東京都	店舗	1,092 (198)	6,159	3,461	906	-	10,527	330
		八潮駅前支 店他2店	埼玉県	店舗	-	-	125	29	-	154	39
		神栖支店 他3店	茨城県	店舗	1,764 (1,764)	-	329	56	-	386	44
		大阪支店	大阪府	店舗	-	-	14	6	-	21	8
		ニューヨーク 支店	アメリカ 合衆国	店舗	-	-	58	8	-	67	7
		香港支店	香港	店舗	-	-	16	4	-	20	8
		ロンドン支 店	英国	店舗	-	-	16	4	-	20	5
		蘇我事務セ ンター他3 センター	千葉県 千葉市他	事務セン ター	1,031 (59)	493	997	174	-	1,666	167
		電算セン ター	千葉県 千葉市	電算セン ター	24,715	3,309	4,558	279	-	8,147	69
		更科グラン ド	千葉県 千葉市	グラウンド	66,342	1,970	27	1	-	1,999	-
		穴川社宅 他71か所	千葉県 千葉市他	社宅・寮	4,848 (140)	549	627	48	-	1,226	-
		その他の施 設	千葉県 千葉市他	店外施設 ・その他	36,880 (1,525)	4,847	2,264	215	-	7,327	26
連結 子会社	(株)総武 他8社	本社他	千葉県 千葉市他	事務所・ 店舗他	26,349 (4,445)	2,831	1,078	660	-	4,569	469

(注) 1. 当行グループは銀行業の単一セグメントであるため、セグメントの記載を省略しております。

2. 連結会社間で賃貸借している設備については貸主側で記載しております。

3. 土地の面積欄の( )内は、借地の面積(内書き)であり、その年間賃借料は建物を含め4,229百万円であります。

4. 動産は、事務機械2,640百万円、その他2,788百万円であります。

5. 海外駐在員事務所3か所、両替業務を主とした成田空港出張所3か所、当行の店舗外現金自動設備303か所は、上記「その他の施設」に含めて記載しております。

### 3【設備の新設、除却等の計画】

当連結会計年度末において計画中である重要な設備の新設、改修等は次のとおりであります。

#### (1) 新設、改修

会社名	店舗名 その他	所在地	区分	設備の内容	投資予定金額 (百万円)		資金調達 方法	着手 年月	完了予定 年月
					総額	既支払額			
当行	本部棟他	千葉県 千葉市	建替	本部棟他	39,614	21,340	自己資金	2018年1月	2022年12月
	店舗他	千葉県 千葉市他	改修 その他	店舗他	2,100	-	自己資金	-	-
	その他	-	-	事務機器	4,245	-	自己資金	-	-

- (注) 1. 当行グループは銀行業の単一セグメントであるため、セグメントの記載を省略しております。  
2. 上記設備計画の記載金額は、消費税及び地方消費税を含んでおりません。  
3. 店舗他及びその他の事務機器の主なものは、2021年3月までに設置予定であります。

#### (2) 売却

当行及び連結子会社において、重要な設備の売却の予定はありません。

## 第4【提出会社の状況】

### 1【株式等の状況】

#### (1)【株式の総数等】

##### 【株式の総数】

種類	発行可能株式総数(株)
普通株式	2,500,000,000
計	2,500,000,000

##### 【発行済株式】

種類	事業年度末現在 発行数(株) (2020年3月31日)	提出日現在 発行数(株) (2020年6月29日)	上場金融商品取引所 名又は登録認可金融 商品取引業協会名	内容
普通株式	815,521,087	815,521,087	東京証券取引所 (市場第一部)	権利内容に何ら限定のない、標準となる株式。単元株式数は100株。
計	815,521,087	815,521,087	-	-

#### (2)【新株予約権等の状況】

##### 【ストックオプション制度の内容】

2010年6月29日の取締役会において決議された「株式会社千葉銀行第1回新株予約権」

決議年月日	2010年6月29日
付与対象者の区分及び人数	当行取締役9名及び執行役員9名
新株予約権の数	413個(注1)
新株予約権の目的となる株式の種類、内容及び数	普通株式、41,300株(注2)
新株予約権の行使時の払込金額	1株当たり1円
新株予約権の行使期間	2010年7月21日～2040年7月20日
新株予約権の行使により株式を発行する場合の株式の発行価格及び資本組入額	発行価格 468円 資本組入額 234円
新株予約権の行使の条件	(注3)
新株予約権の譲渡に関する事項	譲渡による新株予約権の取得については、当行取締役会の決議による承認を要するものとする。
組織再編成行為に伴う新株予約権の交付に関する事項	(注4)

2011年6月29日の取締役会において決議された「株式会社千葉銀行第2回新株予約権」

決議年月日	2011年6月29日
付与対象者の区分及び人数	当行取締役9名及び執行役員9名
新株予約権の数	442個(注1)
新株予約権の目的となる株式の種類、内容及び数	普通株式、44,200株(注2)
新株予約権の行使時の払込金額	1株当たり1円
新株予約権の行使期間	2011年7月21日～2041年7月20日
新株予約権の行使により株式を発行する場合の株式の発行価格及び資本組入額	発行価格 447円 資本組入額 224円
新株予約権の行使の条件	(注3)
新株予約権の譲渡に関する事項	譲渡による新株予約権の取得については、当行取締役会の決議による承認を要するものとする。
組織再編成行為に伴う新株予約権の交付に関する事項	(注4)

2012年6月28日の取締役会において決議された「株式会社千葉銀行第3回新株予約権」

決議年月日	2012年6月28日
付与対象者の区分及び人数	当行取締役9名及び執行役員9名
新株予約権の数	468個(注1)
新株予約権の目的となる株式の種類、内容及び数	普通株式、46,800株(注2)
新株予約権の行使時の払込金額	1株当たり1円
新株予約権の行使期間	2012年7月21日～2042年7月20日
新株予約権の行使により株式を発行する場合の株式の発行価格及び資本組入額	発行価格 404円 資本組入額 202円
新株予約権の行使の条件	(注3)
新株予約権の譲渡に関する事項	譲渡による新株予約権の取得については、当行取締役会の決議による承認を要するものとする。
組織再編成行為に伴う新株予約権の交付に関する事項	(注4)

2013年6月27日の取締役会において決議された「株式会社千葉銀行第4回新株予約権」

決議年月日	2013年6月27日
付与対象者の区分及び人数	当行取締役9名及び執行役員11名
新株予約権の数	283個(注1)
新株予約権の目的となる株式の種類、内容及び数	普通株式、28,300株(注2)
新株予約権の行使時の払込金額	1株当たり1円
新株予約権の行使期間	2013年7月20日～2043年7月19日
新株予約権の行使により株式を発行する場合の株式の発行価格及び資本組入額	発行価格 687円 資本組入額 344円
新株予約権の行使の条件	(注3)
新株予約権の譲渡に関する事項	譲渡による新株予約権の取得については、当行取締役会の決議による承認を要するものとする。
組織再編成行為に伴う新株予約権の交付に関する事項	(注4)

2014年6月27日の取締役会において決議された「株式会社千葉銀行第5回新株予約権」

決議年月日	2014年6月27日
付与対象者の区分及び人数	当行取締役10名及び執行役員10名
新株予約権の数	287個(注1)
新株予約権の目的となる株式の種類、内容及び数	普通株式、28,700株(注2)
新株予約権の行使時の払込金額	1株当たり1円
新株予約権の行使期間	2014年7月19日～2044年7月18日
新株予約権の行使により株式を発行する場合の株式の発行価格及び資本組入額	発行価格 674円 資本組入額 337円
新株予約権の行使の条件	(注3)
新株予約権の譲渡に関する事項	譲渡による新株予約権の取得については、当行取締役会の決議による承認を要するものとする。
組織再編成行為に伴う新株予約権の交付に関する事項	(注4)

2015年6月25日の取締役会において決議された「株式会社千葉銀行第6回新株予約権」

決議年月日	2015年6月25日
付与対象者の区分及び人数	当行取締役10名及び執行役員10名
新株予約権の数	342個（注1）
新株予約権の目的となる株式の種類、内容及び数	普通株式、34,200株（注2）
新株予約権の行使時の払込金額	1株当たり1円
新株予約権の行使期間	2015年7月18日～2045年7月17日
新株予約権の行使により株式を発行する場合の株式の発行価格及び資本組入額	発行価格 914円 資本組入額 457円
新株予約権の行使の条件	（注3）
新株予約権の譲渡に関する事項	譲渡による新株予約権の取得については、当行取締役会の決議による承認を要するものとする。
組織再編成行為に伴う新株予約権の交付に関する事項	（注4）

2016年6月28日の取締役会において決議された「株式会社千葉銀行第7回新株予約権」

決議年月日	2016年6月28日
付与対象者の区分及び人数	当行取締役10名及び執行役員10名
新株予約権の数	1,281個（注1）
新株予約権の目的となる株式の種類、内容及び数	普通株式、128,100株（注2）
新株予約権の行使時の払込金額	1株当たり1円
新株予約権の行使期間	2016年7月21日～2046年7月20日
新株予約権の行使により株式を発行する場合の株式の発行価格及び資本組入額	発行価格 434円 資本組入額 217円
新株予約権の行使の条件	（注3）
新株予約権の譲渡に関する事項	譲渡による新株予約権の取得については、当行取締役会の決議による承認を要するものとする。
組織再編成行為に伴う新株予約権の交付に関する事項	（注4）

2017年6月28日の取締役会において決議された「株式会社千葉銀行第8回新株予約権」

決議年月日	2017年6月28日
付与対象者の区分及び人数	当行取締役9名及び執行役員11名
新株予約権の数	1,140個（注1）
新株予約権の目的となる株式の種類、内容及び数	普通株式、114,000株（注2）
新株予約権の行使時の払込金額	1株当たり1円
新株予約権の行使期間	2017年7月21日～2047年7月20日
新株予約権の行使により株式を発行する場合の株式の発行価格及び資本組入額	発行価格 722円 資本組入額 361円
新株予約権の行使の条件	（注3）
新株予約権の譲渡に関する事項	譲渡による新株予約権の取得については、当行取締役会の決議による承認を要するものとする。
組織再編成行為に伴う新株予約権の交付に関する事項	（注4）

2018年6月27日の取締役会において決議された「株式会社千葉銀行第9回新株予約権」

決議年月日	2018年6月27日
付与対象者の区分及び人数	当行取締役6名及び執行役員14名
新株予約権の数	1,819個(注1)
新株予約権の目的となる株式の種類、内容及び数	普通株式、181,900株(注2)
新株予約権の行使時の払込金額	1株当たり1円
新株予約権の行使期間	2018年7月21日～2048年7月20日
新株予約権の行使により株式を発行する場合の株式の発行価格及び資本組入額	発行価格 676円 資本組入額 338円
新株予約権の行使の条件	(注3)
新株予約権の譲渡に関する事項	譲渡による新株予約権の取得については、当行取締役会の決議による承認を要するものとする。
組織再編成行為に伴う新株予約権の交付に関する事項	(注4)

2019年6月26日の取締役会において決議された「株式会社千葉銀行第10回新株予約権」

決議年月日	2019年6月26日
付与対象者の区分及び人数	当行取締役6名及び執行役員15名
新株予約権の数	3,460個(注1)
新株予約権の目的となる株式の種類、内容及び数	普通株式、346,000株(注2)
新株予約権の行使時の払込金額	1株当たり1円
新株予約権の行使期間	2019年7月20日～2049年7月19日
新株予約権の行使により株式を発行する場合の株式の発行価格及び資本組入額	発行価格 489円 資本組入額 245円
新株予約権の行使の条件	(注3)
新株予約権の譲渡に関する事項	譲渡による新株予約権の取得については、当行取締役会の決議による承認を要するものとする。
組織再編成行為に伴う新株予約権の交付に関する事項	(注4)

当事業年度の末日(2020年3月31日)における内容を記載しております。提出日の前月末現在(2020年5月31日)において、記載すべき内容が当事業年度末の末日における内容から変更がないため、提出日の前月末現在に係る記載を省略しております。

- (注) 1. 新株予約権の1個当たりの目的である株式数(以下、「付与株式数」という。)は100株とする。
2. 新株予約権を割り当てる日(以下、「割当日」という。)後、当行が当行普通株式につき、株式分割(当行普通株式の株式無償割当てを含む。以下、株式分割の記載につき同じ。)又は株式併合を行うことにより、付与株式数の変更をすることが適切な場合は、当行は必要と認める付与株式数の調整を次の算式により行うものとする。
- 調整後付与株式数 = 調整前付与株式数 × 株式分割・株式併合の比率
- 調整後付与株式数は、株式分割の場合は、当該株式分割の基準日の翌日(基準日を定めないときは、その効力発生日)以降、株式併合の場合は、その効力発生日以降、これを適用する。ただし、剰余金の額を減少して資本金又は準備金を増加する議案が当行株主総会において承認されることを条件として株式分割が行われる場合で、当該株主総会の終結の日以前の日を株式分割のための基準日とする場合は、調整後付与株式数は、当該株主総会の終結の日の翌日以降、当該基準日の翌日に遡及してこれを適用する。
- また、上記のほか、割当日後、付与株式数の調整をすることが適切な場合は、当行は、合理的な範囲で付与株式数を調整することができるものとする。
- なお、上記の調整の結果生じる1株未満の端数は、これを切り捨てるものとする。
3. 新株予約権の行使の条件
- (1) 新株予約権者は、新株予約権の行使期間の期間内において、当行の取締役及び執行役員のいずれの地位をも喪失した日の翌日(以下、「権利行使開始日」という。)から10日を経過する日までに限り、新株予約権を行使できるものとする。ただし、新株予約権を相続により承継する新株予約権者を除くものとする。
- (2) 上記(1)にかかわらず、新株予約権を相続により承継する者を除く新株予約権者は、以下の 、 、 、 、 、 、 、 又は に定める場合(ただし、 については、後記(注4)に従って新株予約権者に再編対象会社の新株予約権が交付される場合を除く。)には、新株予約権の行使期間の



範囲内において、それぞれに定める期間内に限り新株予約権を行使できるものとする。新株予約権を相続により承継する者は、以下の に定める場合（後記（注4）に従って新株予約権者に再編対象会社の新株予約権が交付される場合を除く。）には、新株予約権の行使期間の範囲内において、以下の に定める期間内に限り新株予約権を行使できるものとする。

株式会社千葉銀行第1回新株予約権の新株予約権者が2039年7月20日に至るまでに権利行使開始日を迎えなかった場合

2039年7月21日から2040年7月20日

株式会社千葉銀行第2回新株予約権の新株予約権者が2040年7月20日に至るまでに権利行使開始日を迎えなかった場合

2040年7月21日から2041年7月20日

株式会社千葉銀行第3回新株予約権の新株予約権者が2041年7月20日に至るまでに権利行使開始日を迎えなかった場合

2041年7月21日から2042年7月20日

株式会社千葉銀行第4回新株予約権の新株予約権者が2042年7月19日に至るまでに権利行使開始日を迎えなかった場合

2042年7月20日から2043年7月19日

株式会社千葉銀行第5回新株予約権の新株予約権者が2043年7月18日に至るまでに権利行使開始日を迎えなかった場合

2043年7月19日から2044年7月18日

株式会社千葉銀行第6回新株予約権の新株予約権者が2044年7月17日に至るまでに権利行使開始日を迎えなかった場合

2044年7月18日から2045年7月17日

株式会社千葉銀行第7回新株予約権の新株予約権者が2045年7月20日に至るまでに権利行使開始日を迎えなかった場合

2045年7月21日から2046年7月20日

株式会社千葉銀行第8回新株予約権の新株予約権者が2046年7月20日に至るまでに権利行使開始日を迎えなかった場合

2046年7月21日から2047年7月20日

株式会社千葉銀行第9回新株予約権の新株予約権者が2047年7月20日に至るまでに権利行使開始日を迎えなかった場合

2047年7月21日から2048年7月20日

株式会社千葉銀行第10回新株予約権の新株予約権者が2048年7月19日に至るまでに権利行使開始日を迎えなかった場合

2048年7月20日から2049年7月19日

当行が消滅会社となる合併で契約承認の議案、当行が分割会社となる分割契約若しくは分割計画承認の議案、又は当行が完全子会社となる株式交換契約若しくは株式移転計画承認の議案につき当行株主総会で承認された場合（株主総会決議が不要な場合は、当行の取締役会決議がなされた場合）

当該承認日の翌日から15日間

(3) 新株予約権者が新株予約権を放棄した場合には、かかる新株予約権を行使することができないものとする。

#### 4. 組織再編成行為に伴う新株予約権の交付に関する事項

当行が、合併（当行が合併により消滅する場合に限る。）、吸収分割若しくは新設分割（それぞれ当行が分割会社となる場合に限る。）、又は株式交換若しくは株式移転（それぞれ当行が完全子会社となる場合に限る。）（以上を総称して以下、「組織再編行為」という。）をする場合において、組織再編行為の効力発生日（吸収合併につき吸収合併の効力発生日、新設合併につき新設合併設立会社成立の日、吸収分割につき吸収分割の効力発生日、新設分割につき新設分割設立会社の成立の日、株式交換につき株式交換の効力発生日、及び株式移転につき株式移転設立完全親会社の成立の日をいう。）の直前において残存する新株予約権（以下、「残存新株予約権」という。）を保有する新株予約権者に対し、それぞれの場合につき、会社法第236条第1項第8号のイからホまでに掲げる株式会社（以下、「再編対象会社」という。）の新株予約権を交付することとする。この場合においては、残存新株予約権は消滅し、再編対象会社は新株予約権を新たに発行するものとする。ただし、以下の各号に沿って再編対象会社の新株予約権を交付する旨を、吸収合併契約、新設合併契約、吸収分割契約、新設分割計画、株式交換契約又は株式移転計画において定めることを条件とする。

- (1) 交付する再編対象会社の新株予約権の数  
新株予約権者が保有する残存新株予約権の数と同一の数をそれぞれ交付するものとする。
- (2) 新株予約権の目的である再編対象会社の株式の種類  
再編対象会社の普通株式とする。
- (3) 新株予約権の目的である再編対象会社の株式の数  
組織再編行為の条件等を勘案の上、前記（注2）に準じて決定する。
- (4) 新株予約権の行使に際して出資される財産の価額  
交付される各新株予約権の行使に際して出資される財産の価額は、以下に定める再編後払込金額に上記（3）に従って決定される当該各新株予約権の目的である再編対象会社の株式の数を乗じて得られる金額とする。再編後払込金額は、交付される各新株予約権を行使することにより交付を受けることができる再編対象会社の株式1株当たり1円とする。
- (5) 新株予約権を行使することができる期間  
新株予約権の行使期間の開始日と組織再編行為の効力発生日のうちいずれか遅い日から、新株予約権の行使期間の満了日までとする。
- (6) 新株予約権の行使により株式を発行する場合における増加する資本金及び資本準備金に関する事項  
新株予約権の行使により株式を発行する場合における増加する資本金の額は、会社計算規則第17条第1項に従い算出される資本金等増加限度額の2分の1の金額とし、計算の結果生じる1円未満の端数は、これを切り上げるものとする。  
新株予約権の行使により株式を発行する場合における増加する資本準備金の額は、上記記載の資本金等増加限度額から上記に定める増加する資本金の額を減じた額とする。
- (7) 譲渡による新株予約権の取得の制限  
譲渡による新株予約権の取得については、再編対象会社の取締役会の決議による承認を要するものとする。
- (8) 新株予約権の取得条項  
以下の、  
又はの議案につき当行株主総会で承認された場合（株主総会決議が不要の場合は、当行の取締役会決議がなされた場合）は、当行取締役会が別途定める日に、当行は無償で新株予約権を取得することができる。  
当行が消滅会社となる合併契約承認の議案  
当行が分割会社となる分割契約若しくは分割計画承認の議案  
当行が完全子会社となる株式交換契約若しくは株式移転計画承認の議案  
当行の発行する全部の株式の内容として譲渡による当該株式の取得について当行の承認を要することについての定めを設ける定款の変更承認の議案  
新株予約権の目的である種類の株式の内容として譲渡による当該種類の株式の取得について当行の承認を要すること若しくは当該種類の株式について当行が株主総会の決議によってその全部を取得することについての定めを設ける定款の変更承認の議案
- (9) その他の新株予約権の行使の条件  
前記（注3）に準じて決定する。

【ライツプランの内容】

該当事項はありません。

【その他の新株予約権等の状況】

該当事項はありません。

(3) 【行使価額修正条項付新株予約権付社債券等の行使状況等】

該当事項はありません。

(4) 【発行済株式総数、資本金等の推移】

年月日	発行済株式 総数増減数 (千株)	発行済株式 総数残高 (千株)	資本金増減額 (百万円)	資本金残高 (百万円)	資本準備金 増減額 (百万円)	資本準備金 残高 (百万円)
2018年2月28日(注)	10,000	865,521	-	145,069	-	122,134
2019年3月18日(注)	25,000	840,521	-	145,069	-	122,134
2020年2月28日(注)	25,000	815,521	-	145,069	-	122,134

(注) 自己株式の消却による減少であります。

(5) 【所有者別状況】

2020年3月31日現在

区分	株式の状況(1単元の株式数100株)								単元未満 株式の状況 (株)
	政府及び 地方公共 団体	金融機関	金融商品 取引業者	その他の 法人	外国法人等		個人 その他	計	
					個人以外	個人			
株主数 (人)	3	87	28	1,248	517	10	29,220	31,113	-
所有株式数 (単元)	98	3,360,511	152,095	1,215,182	1,583,497	47	1,839,085	8,150,515	469,587
所有株式数 の割合 (%)	0.00	41.23	1.87	14.91	19.43	0.00	22.56	100.00	-

- (注) 1. 自己株式72,710,778株は「個人その他」に727,107単元、「単元未満株式の状況」に78株含まれております。なお、自己株式72,710,778株は株主名簿上の株式数であり、2020年3月31日現在の実質的な所有株式数は72,709,778株であります。
2. 「その他の法人」の欄には、株式会社証券保管振替機構名義の株式が10単元含まれております。

(6) 【大株主の状況】

2020年3月31日現在

氏名又は名称	住所	所有株式数 (千株)	発行済株式(自己 株式を除く。)の 総数に対する所有 株式数の割合 (%)
日本マスタートラスト信託銀行株式会社(信託口)	東京都港区浜松町2丁目11番3号	56,139	7.55
日本トラスティ・サービス信託銀行株式会社(信託口)	東京都中央区晴海1丁目8番11号	35,615	4.79
日本生命保険相互会社	東京都千代田区丸の内1丁目6番6号	26,870	3.61
第一生命保険株式会社	東京都千代田区有楽町1丁目13番1号	26,230	3.53
損害保険ジャパン日本興亜株式会社	東京都新宿区西新宿1丁目26番1号	18,537	2.49
明治安田生命保険相互会社	東京都千代田区丸の内2丁目1番1号	18,291	2.46
住友生命保険相互会社	東京都中央区築地7丁目18番24号	17,842	2.40
株式会社三菱UFJ銀行	東京都千代田区丸の内2丁目7番1号	17,707	2.38
STATE STREET BANK AND TRUST COMPANY 505223 (常任代理人株式会社みずほ銀行)	P.O. BOX 351 BOSTON MASSACHUSETTS 02101 U.S.A (東京都港区港南二丁目15番1号)	14,576	1.96
日本トラスティ・サービス信託銀行株式会社(信託口5)	東京都中央区晴海1丁目8番11号	13,406	1.80
計	-	245,218	33.01

- (注) 1. 上記の他、株式会社千葉銀行名義の自己株式72,709千株(発行済株式総数に対する所有株式数の割合8.91%)があります(株主名簿上は株式会社千葉銀行名義となっていますが、実質的に所有していない株式1千株を除く)。
2. 損害保険ジャパン日本興亜株式会社は、2020年4月1日付で損害保険ジャパン株式会社に商号変更しております。
3. 株式会社三菱UFJフィナンシャル・グループから、株式会社三菱UFJ銀行他3社を共同保有者として、2018年4月9日現在の保有株式を記載した2018年4月16日付大量保有報告書(変更報告書)が関東財務局長に提出されておりますが、当行として2020年3月31日現在における実質所有株式数の確認ができませんので、株主名簿上の所有株式を上記大株主の状況に記載しております。なお、同社の大量保有報告書(変更報告書)の主な内容は以下のとおりであります。

氏名又は名称	住所	所有株式数 (千株)	発行済株式 総数に対する 所有株式数 の割合(%)
株式会社三菱UFJ銀行	東京都千代田区丸の内二丁目7番1号	17,707	2.05
三菱UFJ信託銀行株式会社	東京都千代田区丸の内一丁目4番5号	25,162	2.91
三菱UFJ国際投信株式会社	東京都千代田区有楽町一丁目12番1号	5,894	0.68
三菱UFJモルガン・スタンレー証券株式会社	東京都千代田区丸の内二丁目5番2号	1,144	0.13

4. 三井住友信託銀行株式会社から、三井住友信託銀行株式会社他2社を共同保有者として、2019年9月30日現在の保有株式を記載した2019年10月4日付大量保有報告書(変更報告書)が関東財務局長に提出されておりますが、当行として2020年3月31日現在における実質所有株式の確認ができませんので、株主名簿上の所有株式を上記大株主の状況に記載しております。なお、同社の大量保有報告書(変更報告書)の主な内容は以下のとおりであります。

氏名又は名称	住所	所有株式数 (千株)	発行済株式 総数に対する 所有株式数 の割合(%)
三井住友信託銀行株式会社	東京都千代田区丸の内一丁目4番1号	4,000	0.48
三井住友トラスト・アセットマネジメント株式会社	東京都港区芝公園一丁目1番1号	20,234	2.41
日興アセットマネジメント株式会社	東京都港区赤坂九丁目7番1号	12,996	1.55

5. ブラックロック・ジャパン株式会社から、同社他5社を共同保有者として、2020年3月13日現在の保有株式を記載した2020年3月19日付大量保有報告書(変更報告書)が関東財務局長に提出されておりますが、当行として2020年3月31日現在における実質所有株式数の確認ができませんので、株主名簿上の所有株式を上記大株主の状況に記載しております。なお、同社の大量保有報告書(変更報告書)の主な内容は以下のとおりであります。

氏名又は名称	住所	所有株式数 (千株)	発行済株式 総数に対する 所有株式数 の割合(%)
ブラックロック・ジャパン株式会社	東京都千代田区丸の内一丁目8番3号	8,650	1.06
ブラックロック・ファンド・マネ ジャーズ・リミテッド(BlackRock Fund Managers Limited)	英国 ロンドン市 スログモートン・ア ベニュー 12	952	0.12
ブラックロック・アセット・マネジ メント・アイルランド・リミテッド (BlackRock Asset Management Ireland Limited)	アイルランド共和国 ダブリン ボール スプリッジ ボールスプリッジパーク2 1階	2,415	0.30
ブラックロック・ファンド・アドバ イザーズ(BlackRock Fund Advisors)	米国 カリフォルニア州 サンフランシ スコ市 ハワード・ストリート 400	8,250	1.01
ブラックロック・インスティテュー ショナル・トラスト・カンパニー、 エヌ・エイ。(BlackRock Institutional Trust Company, N.A.)	米国 カリフォルニア州 サンフランシ スコ市 ハワード・ストリート 400	9,191	1.13
ブラックロック・インベストメン ト・マネジメント(ユーケー)リミ テッド(BlackRock Investment Management (UK) Limited)	英国 ロンドン市 スログモートン・ア ベニュー 12	3,173	0.39

6. 野村証券株式会社から、野村證券株式会社及び共同保有者3社について、2020年3月31日現在の保有株式を記載した2020年4月7日付大量保有報告書(変更報告書)が関東財務局長に提出されておりますが、当行として2020年3月31日現在における実質所有株式数の確認ができませんので、株主名簿上の所有株式を上記大株主の状況に記載しております。なお、同社の大量保有報告書(変更報告書)の主な内容は以下のとおりであります。

氏名又は名称	住所	所有株式数 (千株)	発行済株式 総数に対する 所有株式数 の割合(%)
野村ホールディングス株式会社	東京都中央区日本橋一丁目9番1号	5,693	0.70
ノムラ インターナショナル ピー エルシー(NOMURA INTERNATIONAL PLC)	1 Angel Lane, London EC4R 3AB, United Kingdom	5,059	0.62
野村アセットマネジメント株式会社	東京都中央区日本橋一丁目12番1号	38,323	4.70

(7)【議決権の状況】

【発行済株式】

2020年3月31日現在

区分	株式数(株)	議決権の数(個)	内容
無議決権株式	-	-	-
議決権制限株式(自己株式等)	-	-	-
議決権制限株式(その他)	-	-	-
完全議決権株式(自己株式等)	(自己保有株式) 普通株式 72,709,700	-	-
完全議決権株式(その他)	普通株式 742,341,800	7,423,418	-
単元未満株式	普通株式 469,587	-	1単元(100株)未満の株式
発行済株式総数	815,521,087	-	-
総株主の議決権	-	7,423,418	-

(注) 1. 「完全議決権株式(その他)」の欄には、株式会社証券保管振替機構名義の株式が1,000株含まれております。また、「議決権の数」の欄に、同機構名義の完全議決権株式に係る議決権が10個含まれております。  
2. 「単元未満株式」の欄には、当行所有の自己株式78株が含まれております。

【自己株式等】

2020年3月31日現在

所有者の氏名 又は名称	所有者の住所	自己名義 所有株式数 (株)	他人名義 所有株式数 (株)	所有株式数 の合計 (株)	発行済株式 総数に対する 所有株式数 の割合(%)
(自己保有株式) 株式会社千葉銀行	千葉市中央区千葉港 1番2号	72,709,700	-	72,709,700	8.91
計	-	72,709,700	-	72,709,700	8.91

(注) 株主名簿上は当行名義となっておりますが、実質的に所有していない株式が1,000株(議決権10個)あります。  
なお、当該株式は上記「発行済株式」の「完全議決権株式(その他)」に含まれております。

2【自己株式の取得等の状況】

【株式の種類等】 会社法第155条第3号及び第7号による普通株式の取得

(1)【株主総会決議による取得の状況】

該当事項はありません。

(2)【取締役会決議による取得の状況】

区分	株式数(株)	価額の総額(円)
取締役会(2019年8月5日)での決議状況 (取得期間2019年8月6日~2019年9月20日)	22,000,000	10,000,000,000
当該事業年度前における取得自己株式	-	-
当該事業年度における取得自己株式	18,801,200	9,999,982,400
残存議決株式の総数及び価額の総額	3,198,800	17,600
当事業年度の末日現在の未行使割合(%)	14.54	0.00
当期間における取得自己株式	-	-
提出日現在の未行使割合(%)	14.54	0.00

## (3) 【株主総会決議又は取締役会決議に基づかないものの内容】

区分	株式数(株)	価額の総額(円)
当事業年度における取得自己株式	2,547	1,437,884
当期間における取得自己株式	192	89,136

(注) 当期間における取得自己株式には、2020年6月1日から有価証券報告書提出日までの単元未満株式の買取りによる株式数は含めておりません。

## (4) 【取得自己株式の処理状況及び保有状況】

区分	当事業年度		当期間	
	株式数(株)	処分価額の総額(円)	株式数(株)	処分価額の総額(円)
引き受ける者の募集を行った取得自己株式	-	-	-	-
消却の処分を行った取得自己株式	25,000,000	16,914,599,271	-	-
合併、株式交換、会社分割に係る移転を行った取得自己株式	-	-	-	-
その他(株式報酬型ストックオプションの行使)	215,600	130,783,900	-	-
その他(単元未満株式の買増請求による売渡)	88	48,323	187	88,034
保有自己株式数	72,709,778	-	72,709,783	-

(注) 1. 当期間における「その他(単元未満株式の買増請求による売渡)」には、2020年6月1日から有価証券報告書提出日までの単元未満株式の買増しによる株式数は含めておりません。

2. 当期間における「保有自己株式数」には、2020年6月1日から有価証券報告書提出日までの単元未満株式の買取り及び買増しによる株式数は含めておりません。

## 3 【配当政策】

当行は、銀行業の公共性に鑑み、十分な健全性を維持しながら、安定配当と自己株式の取得等による積極的な株主還元や成長に向けた資本の有効活用を行っていくことを基本方針としております。また、配当につきましては、毎年9月30日を基準日とする中間配当及び毎年3月31日を基準日とする期末配当の年2回を基本的な方針としております。配当の決定機関は、中間配当は取締役会、期末配当は株主総会であります。当事業年度の剰余金の配当につきましては、期末配当金を1株当たり10円(中間配当金8円と合計で当期の年間配当金は18円)として定時株主総会のご承認をいただきました。なお、当行は会社法第454条第5項の規定により、取締役会の決議によって毎年9月30日を基準日として中間配当を行うことができる旨を定款に定めております。

(注) 基準日が当事業年度に属する剰余金の配当は、以下のとおりであります。

決議年月日	配当金の総額(百万円)	1株当たり配当額(円)
2019年11月11日取締役会決議	5,942	8.00
2020年6月26日定時株主総会決議	7,428	10.00

## 4【コーポレート・ガバナンスの状況等】

### (1)【コーポレート・ガバナンスの概要】

コーポレート・ガバナンスの基本的な考え方（企業統治の体制の概要等）

当行では、「揺るぎない信頼の確保」、「法令等の徹底した遵守」、「反社会的勢力との関係遮断」、「透明な経営」等からなる「千葉銀行の企業倫理」を全ての企業行動の基本としているほか、2020年度から2022年度を計画期間とする中期経営計画「NEXT STEP 2023～未来へ、つながる・超える～」においても、基本方針の一つに「サステナブルな経営を実現します」を掲げ、コーポレート・ガバナンスの高度化に取り組んでおります。

企業統治の体制の概要及び当該体制を採用する理由

これらを踏まえ、より強固で健全な組織体制を構築するために、以下のような適切な監督体制と効率的な業務執行体制を敷いております。

#### (取締役・取締役会)

取締役会は、社外取締役3名を含む8名の取締役で構成され、経営方針やその他重要事項を決定するとともに、取締役及び執行役員の業務執行を監督しております。なお、取締役会における社外取締役の割合を3分の1超とし自由闊達で建設的な議論を行うことなどをつうじて取締役会の実効性向上に努めております。

また、取締役会において指名された取締役及び執行役員で構成される「経営会議」を原則月3回開催し、重要な業務執行の方針等について協議を行い、経営環境の変化に的確かつ迅速に対応しております。

さらに、当行では執行役員制度を導入し、重要事項の決定及び業務執行の監督等を行う取締役と、業務を執行する執行役員とで役割分担を明確にしております。取締役及び執行役員で構成される「業務執行会議」を原則月1回開催し、執行役員の業務執行状況を確認するとともに、迅速・的確な取締役の意思決定と執行役員の業務執行に役立てております。

#### (監査役・監査役会)

当行は、5名の監査役のうち過半数の3名を社外監査役とする監査役会設置会社の形態を採用しております。特に社外監査役2名を含む3名の常勤監査役が、取締役会をはじめとする重要会議への出席及び重要書類の閲覧等を通じ、業務執行状況について客観的・合理的な監査を行っており、当行の経営に対する監督機能を十分に果たしていると考えております。

#### (委員会等)

取締役の選任及び役員報酬等について、客観性・適時性・透明性を確保するため、取締役会議長の諮問機関として「指名・報酬・経営諮問委員会」を設置しております。なお、当委員会の委員は取締役会で選任し、かつその過半数は社外取締役としております。

また、グループ会社を含めたコンプライアンス体制、リスク管理体制を確立するため、コンプライアンスに関する重要事項を審議する「コンプライアンス委員会」（原則月1回開催）、リスク管理に関する重要事項を審議する「ALM委員会」（原則月1回開催）、「信用リスク管理委員会」（原則四半期に1回開催）、「オペレーショナル・リスク管理委員会」（原則半期に1回開催）及び「サイバーリスク管理委員会」（原則四半期に1回開催）を開催するとともに、内部監査部署がそれらの適切性及び有効性の検証を行う体制としております。さらに、グループ会社の経営状況や諸課題などについて銀行経営陣が把握し、適切な指示を行うため「グループ統括委員会」（原則半期に1回開催）を開催しております。

このほか、中期経営計画におけるデジタル戦略推進に向けたグループの態勢強化を図るため、2020年4月に頭取を委員長とする「デジタル推進委員会」（原則四半期に1回開催）を設置しております。



(主な設置機関)

名称	目的及び権限	構成員及び出席者
取締役会	法令および定款に定める事項のほか、当銀行の重要な業務執行を決定	(構成員) 佐久間 英利(議長)、稲村 幸仁、米本 努、篠崎 忠義、高津 典生、田島 優子、高山 靖子、木内 登英 (出席者) 飯嶋 大三、坂本 友彦、石原 一彦、福島 一嘉、吉田 雅一
経営会議	取締役頭取の業務執行のうち重要な事項の協議および取締役会に付議する議案の事前協議等	(構成員) 佐久間 英利(議長)、稲村 幸仁、米本 努、篠崎 忠義、高津 典生、戸塚 有彦、細貝 隆之、関 浩、高山 一佳、宮城 和彦
指名・報酬・経営諮問委員会	取締役の選解任、報酬および重要な経営課題等に係る取締役会議長の諮問機関	(構成員) 佐久間 英利(委員長)、稲村 幸仁、田島 優子、高山 靖子、木内 登英
監査役会	監査に関する重要な事項について報告を受け、協議を行い、又は決議をする	(構成員) 飯嶋 大三(議長)、坂本 友彦、石原 一彦、福島 一嘉、吉田 雅一

(注) 1. 取締役田島優子、高山靖子、木内登英は、会社法第2条第15号に定める社外取締役であります。  
2. 監査役坂本友彦、石原一彦、吉田雅一は、会社法第2条第16号に定める社外監査役であります。

コーポレート・ガバナンス体制(2020年6月29日現在)

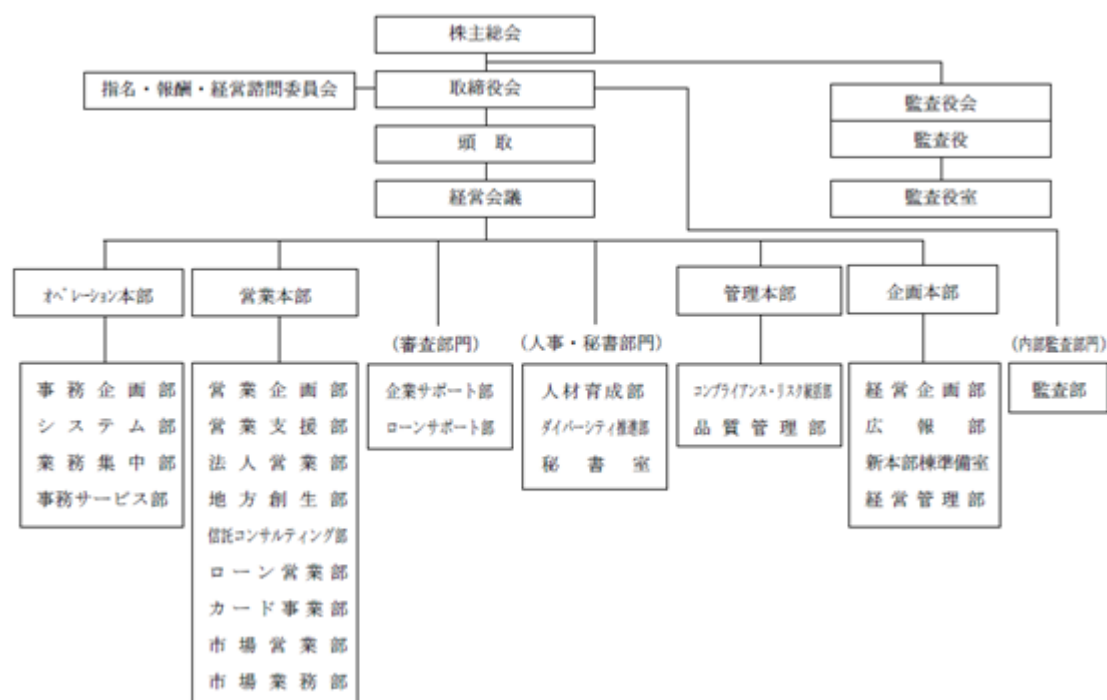

企業統治に関するその他の事項

A. 内部統制システムの整備の状況

(業務の適正を確保する体制の整備)

当行では、取締役会で定めた業務の適正を確保する体制(内部統制システム)の整備に係る基本方針に基づき、次のとおり内部統制の整備・強化に取り組んでおります。

a. 取締役及び使用人の職務の執行が法令及び定款に適合することを確保するための体制

- ・「千葉銀行の企業倫理」や「行動指針」を定めた「コンプライアンス規程」を制定し、役職員の行動指針を明確にするとともに、具体的な手引書である「コンプライアンス・マニュアル」を通じ、その徹底を図っております。
- ・市民社会の秩序や安全に脅威を与え、健全な経済・社会の発展を妨げる反社会的勢力とは断固として対決し、関係を遮断しております。
- ・コンプライアンスに関する重要事項を審議する「コンプライアンス委員会」を設置するとともに、コンプライアンス統括部署を定める等、コンプライアンス体制を整備しております。

- ・コンプライアンス充実のための実践計画である「コンプライアンス・プログラム」を定期的に策定して、これを実施しております。
- ・取締役会は、コンプライアンスに関する重要事項の決定を行うとともに、定期的にコンプライアンスに関する報告を受けております。
- ・監査役及び業務執行部門から独立した内部監査部署は、コンプライアンス体制の有効性及び適切性等、コンプライアンスに関する監査を行っております。
- ・役職員の法令違反等に関する通報を職員等から直接受け付ける内部通報制度を整備し、制度に基づいて通報を行った職員等に不利益な取扱いを行わないようにするなど適切な運用を図っております。
- b. 取締役の職務の執行に係る情報の保存及び管理に関する体制
  - ・取締役の職務の執行に係る情報については、法令の定めによるほか、行内規程により議事録・稟議書等の重要な文書等を適切かつ確実に保存・管理し、必要に応じて閲覧可能な状態を維持しております。
- c. 損失の危険の管理に関する規程その他の体制
  - ・「リスク管理の基本方針」及び各種リスク管理規程を定め、各種リスクの管理部署及び当行全体のリスクの統合管理部署を明確にする等、リスク管理体制を整備しております。
  - ・取締役会は、リスク管理に関する重要事項の決定を行うとともに、定期的にリスク管理に関する報告を受けております。
  - ・監査役及び内部監査部署は、リスク管理体制の有効性及び適切性等、リスク管理に関する監査を行っております。
  - ・大規模災害、大規模システム障害等、不測の事態を想定した危機管理計画を策定し、必要に応じて訓練を実施しております。
- d. 取締役の職務の執行が効率的に行われることを確保するための体制
  - ・取締役会において中期経営計画・営業施策等重要な職務の執行を決定するとともに、その進捗等について報告を受けております。
  - ・取締役会決議により定める取締役及び執行役員にて構成する「経営会議」において、取締役の職務の執行に関する事項を幅広く協議しております。
  - ・執行役員制度の採用により、意思決定及び取締役の監督機能と、業務執行機能を分離し、意思決定及び業務執行の迅速化・効率化を図っております。
  - ・取締役の職務の執行については、「組織規程」、「職務権限規程」、「業務分掌規程」等において執行権限・執行手続等を定め、効率的な業務運営を図っております。
- e. 当行及びその子会社から成る企業集団における業務の適正を確保するための体制
  - ・当行及びその子会社から成る企業集団（以下「当行グループ」という。）における業務の適正を確保するため、当行は子会社各社（以下「各社」という。）に対し、必要に応じて取締役及び監査役を派遣し、一体的な管理体制を整備しております。
  - ・各社は、当行のコンプライアンス規程、各種リスク管理規程等に準じて諸規程を定めるとともに、各社のコンプライアンスやリスク管理を当行の管理部署が統括する体制とし、さらに、当行の内部監査部署が各社の内部監査を実施して、当行グループ全体の業務の適正を確保しております。
  - ・各社の重要な業務執行にあたっては、当行へ適時・適切に協議・報告を行う体制とするとともに、当行と各社の役員が定期的に意見交換を行い当行グループの経営課題について情報を共有化しております。
  - ・当行及び各社は、相互に不利益を与えないよう銀行法の定めるアームズレングスルールを遵守しております。
  - ・当行及び各社は、財務報告に係る内部統制規程を制定するとともに、内部統制統括部署を定める等、財務報告の信頼性確保のための体制を整備しております。
- f. 監査役の職務を補助すべき使用人に関する事項及び当該使用人の取締役からの独立性に関する事項
  - ・執行部門から独立した組織として監査役室を設置する。
  - ・監査役の指揮命令のもとで監査役の職務を補助すべき使用人として、監査役補助者を監査役室に配属する。
  - ・監査役補助者は業務執行に係る役職を兼務しないこととするとともに、人事異動等については、監査役の同意を得ることとし、取締役からの独立性を確保しております。
- g. 取締役及び使用人が監査役に報告をするための体制その他の監査役への報告に関する体制
  - ・取締役は、当行に著しい損害を及ぼすおそれのある事実を発見したときは、直ちに監査役会に報告しております。
  - ・前記に関わらず、監査役会は必要に応じて、取締役及び使用人に対して報告を求めることができます。
- h. その他監査役の監査が実効的に行われることを確保するための体制
  - ・取締役会ほか重要会議への出席、内部監査部署・会計監査人との連携等を通じ、監査役の監査の実効性を確保しております。
  - ・代表取締役は監査役と定期的に意見交換を行い、相互認識と信頼関係を維持しております。
  - ・監査役の職務の執行に必要な費用は、監査役の請求に応じて当行が負担しております。

(業務の適正を確保する体制の運用状況の概要)

2019年度における当行の業務の適正を確保する体制の運用状況の概要は、次のとおりです。

a. 取締役の職務の執行

当行の持続的な成長と中長期的な企業価値向上を図ることを目的として、「コーポレート・ガバナンスに関する方針」を策定、公表したほか、取締役会の実効性向上のため、外部機関による客観的かつ専門的な評価を新たに実施しました。また、業務執行に関する意思決定のスピードアップ、部室間の連携向上を図るため、「営業本部」「企画本部」「管理本部」「オペレーション本部」の4本部制としています。この体制のもと、「定時取締役会」を12回、「臨時取締役会」を4回開催し、重要な業務執行の決定を行うとともに、中期経営計画の進捗状況報告などを通じて、取締役の職務執行の監督を適切に行っております。その他、取締役会において指名された取締役及び執行役員で構成される「経営会議」を合計44回開催し、取締役の職務の執行に関する事項を幅広く協議しております。(基本方針 a、b、c、d)

b. リスク管理体制

「ALM委員会」を12回、「信用リスク管理委員会」を4回、「オペレーショナル・リスク管理委員会」を2回開催し、リスク毎の対応方針を協議いたしましたほか、四半期毎に「統合的リスク管理の状況」、半期毎に「市場・流動性リスクの状況」、「信用リスクの状況」等を取締役会へ報告いたしました。また、サイバー攻撃の発生状況と対策強化、およびサイバー攻撃に係る管理体制等について、定期的にとり締役会へ報告するとともに、危機的な事態の発生を想定した対策本部立上げ訓練や重要業務取扱訓練等を実施いたしました。その他、新型コロナウイルスへの対応状況、業務継続対策等について経営会議へ報告するなど、適切に対応いたしました。(基本方針 c)

c. コンプライアンス体制

「コンプライアンス・プログラム」を取締役会で策定いたしましたほか、「コンプライアンス委員会」を12回開催し、同プログラムの実施状況やコンプライアンス違反に係る真因分析にもとづく再発防止策の検討、マネー・ローンダリング及びテロ資金供与対策の一層の高度化に向けた実施状況などについて、都度審議を行い、重要な事項を取締役会へ報告いたしました。また、行内外に設置している内部通報窓口において、通報者保護ルールを適切に運用いたしました。(基本方針 a)

d. 当行グループにおける業務の適正の確保

グループCEOによる全体統括のもと、グループチーフオフィサーを所管分野の責任者として配置することで、グループ横断的な経営管理体制としております。また、グループ各社を所管する担当役員の配置や、監査役の派遣、当行の管理部署による各社のコンプライアンスやリスク管理の統括、当行の内部監査部署による各社への内部監査の実施等により、当行グループにおける業務の適正の確保に努めております。さらに、各社の重要な業務執行について、当行へ適時・適切に協議・報告を受けたほか、「グループ統括委員会」に当行社外取締役がオブザーバー参加し、各社の経営状況や諸課題を把握しました。その他、社外取締役とグループ会社社長の意見交換会を個別に行うなど、管理・支援の強化に取組みました。(基本方針 e)

e. 監査役監査の実効性の確保

監査役会設置会社の形態を採用し、監査役は、取締役会をはじめとする重要会議への出席、重要書類の閲覧、本部・支店への往査、取締役・部長へのヒアリング、グループ監査役会議等を通じ、客観的・合理的な監査を実施いたしました。また、監査役は、代表取締役及び社外取締役と定期的に意見交換を行っているほか、内部監査部署、会計監査人と十分な連携を確保しております。なお、監査役による監査等の業務や監査役会の運営を円滑に行うため、監査役の執務室内に監査役スタッフを配置していましたが、業務執行者からの独立性を一層高めるため、監査役室を新設し、監査役室長がこれらの役割を担う態勢とすることを決定いたしました。(基本方針 a、c、f、g、h)

B. リスク管理体制の整備の状況

当行では、銀行業務に存在するさまざまなリスクに対し、各リスクの所管部署がそれぞれのリスク管理を行うことに加え、当行グループにおける広範なリスクを俯瞰的に統括・管理するコンプライアンス・リスク統括部がこれらのリスクを一元的に把握し、「コンプライアンス委員会」、「ALM委員会」、「信用リスク管理委員会」、「オペレーショナル・リスク管理委員会」及び「サイバーリスク管理委員会」の場できめ細かい管理や検討を行うとともに、取締役会に報告しているほか、コンプライアンスにつきましては、年度毎に「コンプライアンス・プログラム」を策定し、その進捗状況を半期毎に取締役会に報告しております。

また、リスク管理の実効性を高めるため、内部監査部署がリスク管理部署をはじめとする本部、営業店、子会社等を定期的に監査し、その結果を取締役に報告しております。

リスク管理体制（2020年6月29日現在）

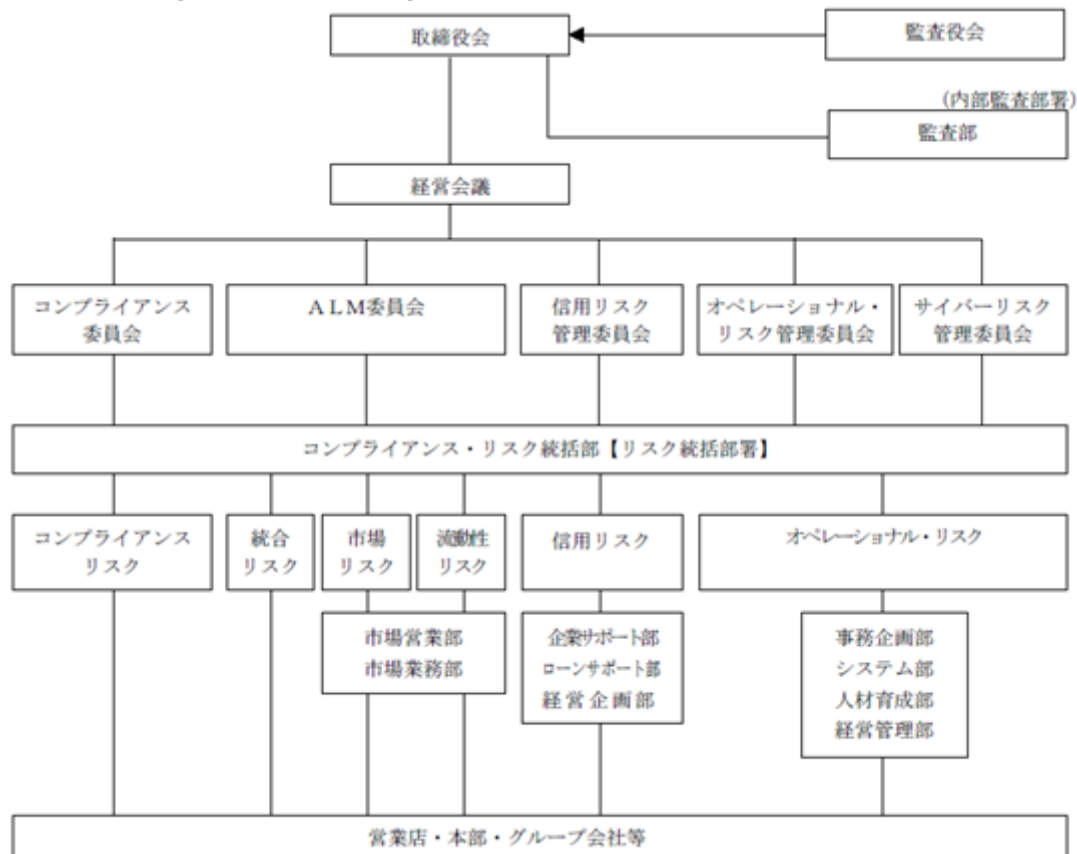

C. 取締役の定数及び取締役の選任の決議要件

当行は、取締役の定数について、18名以内とする旨を定款で定めております。

また、取締役の選任決議は、議決権を行使することができる株主の議決権の3分の1以上を有する株主が出席し、その議決権の過半数をもって行う旨及び累積投票によらないものとする旨を定款で定めております。

D. 株主総会決議事項を取締役会で決議することができる事項

・自己の株式の取得

当行は、経営環境の変化に対応した機動的な資本政策の遂行を可能とし、また、資本効率の向上をつうじて株主への利益還元の充実を図るため、会社法第165条第2項の規定により、取締役会の決議によって自己の株式を取得することができる旨を定款で定めております。

・中間配当

当行は、株主への機動的な利益還元を行うため、会社法第454条第5項の規定により、取締役会の決議によって毎年9月30日を基準日として中間配当をすることができる旨を定款で定めております。

E．株主総会の特別決議要件

当行は、株主総会の円滑な運営を行うため、会社法第309条第2項に定める決議は、議決権を行使することができる株主の議決権の3分の1以上を有する株主が出席し、その議決権の3分の2以上をもって行う旨を定款で定めております。

F．責任限定契約の内容の概要

当行は社外取締役及び社外監査役との間で、会社法第427条第1項の規定に基づき、会社法第423条第1項の損害賠償責任について、その職務を行うにあたり善意でかつ重大な過失がないときは、会社法第425条第1項に定める最低責任限度額をもって損害賠償責任の限度とする契約を締結しております。

G．財務及び事業の方針の決定を支配する者の在り方に関する基本方針

該当事項はありません。

(2) 【役員の状況】

役員一覧

男性11名 女性2名 (役員のうち女性の比率15.3%)

役職名	氏名	生年月日	略歴	任期	所有株式数 (千株)
取締役頭取 (代表取締役)	佐久間 英利	1952年10月1日生	1976年4月 当行入行 2003年6月 取締役 経営企画部長 2006年6月 取締役常務執行役員 本店営業部長 2007年6月 取締役常務執行役員 2009年3月 取締役頭取(現職)	2019年 6月から 2年	58
取締役副頭取 (代表取締役)	稲村 幸仁	1963年9月18日生	1986年4月 当行入行 2015年6月 執行役員 人材育成部長 2016年6月 取締役執行役員 2017年6月 取締役常務執行役員 2018年6月 取締役常務執行役員 管理本部長 2019年6月 取締役副頭取(現職)	2020年 6月から 2年	18
取締役 専務執行役員	米本 努	1964年7月9日生	1987年4月 当行入行 2016年6月 執行役員 営業支援部長 2017年6月 取締役常務執行役員 2018年6月 取締役常務執行役員 営業本部長 2019年6月 取締役専務執行役員 企画本部長 (現職)	2019年 6月から 2年	17
取締役 専務執行役員	篠崎 忠義	1965年2月21日生	1988年4月 当行入行 2017年6月 執行役員 経営企画部長 2018年6月 取締役常務執行役員 企画本部長 2019年6月 取締役専務執行役員 営業本部長 (現職)	2020年 6月から 2年	12
取締役 常務執行役員	高津 典生	1962年11月4日生	1985年4月 当行入行 2015年6月 執行役員 システム部長 2016年6月 取締役執行役員 2017年6月 取締役常務執行役員 2018年6月 取締役常務執行役員 オペレーション 本部長(現職)	2020年 6月から 2年	20
取締役	田島 優子	1952年7月26日生	1979年4月 東京地方検察庁検事 1992年4月 東京弁護士会弁護士登録 さわやか法律事務所 弁護士(現職) 2006年7月 明治安田生命保険相互会社社外取締役 2015年6月 当行社外取締役(現職) 2015年7月 明治安田生命保険相互会社社外取締役退 任 2015年10月 株式会社九州フィナンシャルグループ社 外監査役(現職) 2016年6月 東京海上日動あんしん生命保険株式会 社社外監査役(現職)	2019年 6月から 2年	-
取締役	高山 靖子	1958年3月8日生	1980年4月 株式会社資生堂入社 2006年4月 お客さまセンター所長 2008年10月 コンシューマーリレーション部長 2009年4月 お客さま・社会リレーション部長 2010年4月 CSR部長 2011年6月 常勤監査役 2015年6月 顧問 当行社外取締役(現職) 日本曹達株式会社社外取締役 2016年6月 三菱商事株式会社社外監査役(現職) 2017年6月 横河電機株式会社社外監査役(現職) 株式会社資生堂顧問退任 2019年6月 コスモエネルギーホールディングス株式 会社社外取締役監査等委員(現職) 日本曹達株式会社社外取締役退任	2019年 6月から 2年	-

役職名	氏名	生年月日	略歴	任期	所有株式数 (千株)
取締役	木内 登英	1963年11月29日生	1987年4月 株式会社野村総合研究所入社 2002年6月 同経済研究部日本経済研究室長 2004年6月 野村証券株式会社 金融経済研究所調査部次長兼日本経済調査課長 2007年6月 同金融経済研究所経済調査部長兼チーフエコノミスト 2012年7月 日本銀行政策委員会審議委員 2017年7月 同退任 株式会社野村総合研究所エグゼクティブ・エコノミスト(現職) 2020年6月 当行社外取締役(現職)	2020年 6月から 2年	-
監査役 常勤	飯嶋 大三	1961年1月28日生	1984年4月 当行入行 2013年6月 執行役員 本店営業部長 2014年6月 執行役員 人材育成部長 2015年6月 取締役常務執行役員 2017年6月 取締役専務執行役員 企画管理本部長 2018年6月 同退任 ちばぎんハートフル株式会社取締役社長 2020年6月 当行監査役(現職)	2020年 6月から 4年	66
監査役 常勤	坂本 友彦	1956年3月17日生	1980年4月 日本銀行入行 2002年4月 岡山支店長 2004年8月 審査局参事役 2005年7月 金融機構局参事役 2006年7月 検査室検査役 2009年4月 文書局長 2012年6月 同行退職 株式会社整理回収機構専務取締役 2017年6月 同退任 当行社外監査役(現職)	2017年 6月から 4年	-
監査役 常勤	石原 一彦	1956年7月9日生	1981年4月 大蔵省入省 2000年7月 徳島県企画総務部長 2002年8月 主計局主計官 2005年7月 大臣官房信用機構課長 2006年7月 関税局関税課長 2007年7月 関税局総務課長 2008年10月 輸出入・港湾関連情報処理センター株式会社執行役員 2009年7月 内閣府地方分権改革推進委員会事務局次長 2011年7月 大臣官房参事官 2012年3月 大臣官房政策評価審議官 2012年8月 大臣官房審議官 2013年7月 内閣府沖縄振興局長 2015年7月 内閣府審議官 2016年6月 財務省退職 2016年10月 三井住友海上火災保険株式会社顧問 2017年6月 同退任 当行社外監査役(現職)	2017年 6月から 4年	-
監査役	福島 一嘉	1960年1月25日生	1982年4月 当行入行 2007年6月 経営企画部J-SOX担当部長兼経営企画部主計グループ担当部長 2012年6月 リスク管理部長 2013年6月 執行役員 監査部長 2016年6月 監査役(現職) ちばぎん証券株式会社監査役(現職)	2020年 6月から 4年	38

役職名	氏名	生年月日	略歴	任期	所有株式数 (千株)
監査役	吉田 雅一	1955年12月11日生	1979年4月 千葉県庁入庁 2011年4月 千葉の魅力・交通担当部長 兼 防災危機管理監付理事 2011年11月 原発事故対応・復旧復興担当部長 兼 千葉の魅力・交通担当部長 2012年4月 防災危機管理部長 2013年4月 企業庁長 2016年3月 同庁退職 2016年5月 東葉高速鉄道株式会社顧問 2016年6月 同社代表取締役社長 2019年6月 同退任 当行社外監査役(現職) 株式会社ちばぎん総合研究所監査役(現職)	2019年 6月から 4年	-
計					231

- (注) 1. 取締役田島優子、高山靖子、木内登英は、会社法第2条第15号に定める社外取締役であります。  
2. 監査役坂本友彦、石原一彦、吉田雅一は、会社法第2条第16号に定める社外監査役であります。  
3. 当行は、執行役員制度を導入しております。執行役員(取締役を兼務する執行役員を除く)の状況は次のとおりであります。

役名	職名	氏名
常務執行役員	審査担当	戸塚 有彦
常務執行役員	市場担当	細貝 隆之
常務執行役員	管理本部長	関 浩
常務執行役員	新本部棟準備室長兼経営管理部長	石井 俊一
常務執行役員	本店営業部長兼 本店営業部幸町特別出張所長	山崎 清美
常務執行役員	国内営業担当	高山 一佳
常務執行役員	国内営業担当	宮城 和彦
執行役員	人材育成部長	福尾 博永
執行役員	システム部長	片山 雄一
執行役員	法人営業部長	淡路 睦
執行役員	東京営業部長	植松 克則
執行役員	経営企画部長	小野 雅康
執行役員	監査部長	小高 信和
執行役員	中央支店長兼京成駅前支店長	西村 祐介
執行役員	カード事業部長	俣木 洋一
執行役員	営業支援部長	嶋田 陽一



## 社外役員の状況

### (当行との関係)

当行では、社外取締役を3名、社外監査役を3名選任しておりますが、いずれも当行の他の取締役、監査役と人的関係を有さず、当行との間に特別な利害関係はございません。

- ・社外取締役田島優子は当行と一般預金者としての通常の取引がございます。
- ・社外取締役高山靖子は当行と一般預金者としての通常の取引がございます。
- ・社外取締役木内登英は当行と一般預金者としての通常の取引がございます。また、当行は同氏が勤務する株式会社野村総合研究所とは一般的な与信取引がございます。
- ・社外監査役坂本友彦は当行と一般預金者としての通常の取引がございます。なお、同氏は日本銀行の出身ですが、当行は日本銀行と預け金や借入金等の取引がございます。
- ・社外監査役石原一彦は当行と一般預金者としての通常の取引がございます。
- ・社外監査役吉田雅一は当行と一般預金者としての通常の取引がございます。また、当行は同氏が代表取締役社長を務めていた東葉高速鉄道株式会社との間で預金取引及び社外役員の相互就任の関係があるほか、同氏が企業庁長を務めていた千葉県庁との間で指定金融機関としての取引や預金・貸出金等の取引、出向者の派遣・受入等を行っています。

### (企業統治において果たす機能および役割)

当行では、社外取締役を3名選任し、経営の意思決定と業務執行に対する監督機能の一層の強化を図っております。また、社外監査役は、社外の視点を活かし、公正な立場から業務執行状況について客観的・合理的な監査を行っており、当行の経営に対する監督機能を果たしております。

### (独立性に関する基準等)

当行では、社外取締役及び社外監査役の選任にあたり、独立性を確保しつつ職務を適切に遂行できる人物を選任するため、独立性判断基準を定めております。当行の社外取締役及び社外監査役は全て、この独立性判断基準を満たしており、株式会社東京証券取引所に対して、一般株主と利益相反が生じるおそれのない独立役員として届け出ております。

### (社外取締役および社外監査役の選任の状況に関する当行の考え方)

社外取締役候補者は、当行業務以外の分野において専門的な知識及び経験を有し、自らの知見に基づき、当行の持続的な成長や中長期的な企業価値の向上に貢献できると判断される人物を頭取が推薦し、独立社外取締役が委員の過半数を占める指名・報酬・経営諮問委員会で審議したうえで、取締役会において決定しております。

社外監査役候補者は、取締役の職務の執行の監査を的確、公正かつ効率的に遂行することができる知識及び経験と十分な社会的信用を有する人物を頭取が推薦し、指名・報酬・経営諮問委員会で審議し監査役会より同意を得たうえで、独立社外取締役が出席する取締役会において決定しております。

## 社外取締役又は社外監査役による監督又は監査と内部監査、監査役監査及び会計監査との相互連携並びに内部統制部門との関係

社外取締役及び社外監査役は、すべての取締役会に出席しているほか、社外監査役はすべての監査役会にも出席しこれらの事項について把握しております。

社外取締役による経営監督機能が十分に発揮されるよう、職務遂行に必要な情報提供及び支援を、適切かつタイムリーに提供しております。取締役会での審議の充実に向け、取締役会資料の事前配布・事前説明の実施に加え、重要案件に対する個別説明や主要な委員会への出席、取締役及び部室長との対話、グループ内関連事業所の訪問と対話、対外的な主要イベント等への出席、当行の活動に関わる関連情報の随時提供などを通じて、当行の経営戦略や活動に対する理解を深める機会を継続的に提供しております。この他、第三者による研修の機会を提供し、その費用は当行負担としております。

監査役執務室内に監査役スタッフを配置していましたが、業務執行者からの独立性を一層高めるため、監査役室を新設し、監査役の職務を補助する使用人として、業務執行に係る役職を兼務しない監査役補助者を任命しております。また、取締役からの独立性を確保するため、監査役補助者の人事異動等については監査役の同意を得ることとしております。なお、社外監査役は取締役会をはじめとする重要会議へ出席しているほか、内部監査部門や会計監査人からその監査計画と監査結果について定期的に報告を受けるなど緊密な連携を維持し、情報が適時・適切に伝達される体制となっております。

(3) 【監査の状況】

監査役監査の状況

イ．組織・人員

当行は監査役会設置会社であり、社外監査役3名を含む5名で監査役会を構成しております。うち監査役福島一嘉は、税理士の資格を有しており、また、経営企画部主計室長等を歴任し長年財務・会計業務に携わるなど、財務及び会計に関する相当程度の知見を有しております。

また、監査役による監査等の業務や監査役会の運営を円滑に行うため、監査役を補助する使用人として監査役の執務室内に監査役スタッフを配置しておりましたが、業務執行者からの独立性を一層高めるため、2020年4月、監査役室を新設し、監査役室長がこれらの役割を担う態勢としております。

なお、取締役からの独立性を確保するため、監査役室長は業務執行に係る役職を兼務しないこととするとともに人事異動等については監査役の同意を得ることとしております。

ロ．監査役的活動

a. 監査役は、監査役会で決定した監査方針、監査計画に基づき重要な会議等（取締役会・経営会議・コンプライアンス委員会等）への出席、取締役からの聴取及び代表取締役決裁書類等の閲覧により、直接、取締役の職務執行を監査しているほか、営業店への往査及び本部各部・子会社のヒアリングなどをとおしてコンプライアンス及びリスク管理等の各種施策の徹底・浸透状況を監査しております。

また、各監査役は分担して子会社の監査役を兼務しており子会社の役職員と定期的に意見交換を行っております。

b. 監査役は代表取締役、社外取締役、内部監査部署、会計監査人及び内部統制部門と定期的に情報交換を行う等相互に連携するとともに、必要に応じてヒアリング等を行い、効率的かつ実効性のある監査の実施に努めております。

- ・ 代表取締役との情報交換（2019年度は4回）
- ・ 社外取締役との情報交換（2019年度は3回）
- ・ 内部監査委員会への出席（2019年度は12回）
- ・ 三様監査連絡会への出席（2019年度は3回）
- ・ 会計監査人との意見交換等（2019年度は18回）

ハ．監査役会の活動

2019年度において当行は監査役会を13回開催しており、各監査役は在任期間中に開催された全ての監査役会に出席しております。

監査役会では各監査役の監査内容報告のほか、次のような事項について審議等を行っております。

- ・ 監査役会の監査方針、監査計画
- ・ 会計監査人の評価及び再任・不再任
- ・ 会計監査人の報酬に係る同意
- ・ 監査報告書案

内部監査の状況

被監査部門から独立した内部監査部門である監査部（2020年3月末時点：35名）については取締役会が直轄し、「内部監査規程」及び年度毎に取締役会で決定する「内部監査計画」に基づき、本部、営業店及び子会社等の内部監査を実施しております。監査結果、指摘事項等は原則月1回開催される内部監査委員会に報告されるとともに、毎月取締役会に報告されており、コンプライアンス及びリスク管理上の問題点や改善策等の検討が行われております。

また、監査役・内部監査部門・会計監査人は、三様監査連絡会を実施し、十分な連携を確保しております。さらに、監査役と内部監査部門は、内部監査委員会等において緊密な連携を図っております。

会計監査の状況

イ．監査法人の名称

EY新日本有限責任監査法人

ロ．継続監査期間

1976年以降

ハ．業務を執行した公認会計士

公認会計士の氏名	
指定有限責任社員 業務執行社員	三 浦 昇
指定有限責任社員 業務執行社員	久 保 暢 子
指定有限責任社員 業務執行社員	羽 柴 則 央

ニ．監査業務に係る補助者の構成

会計監査業務に係る補助者は、公認会計士17名、その他16名であります。

ホ．会計監査人の選定方針と理由・評価

EY新日本有限責任監査法人について、日本監査役協会が公表する「会計監査人の評価及び選定基準策定に関する監査役等の実務指針」を踏まえ、監査役会が作成した会計監査人评价基準に基づき、分析・評価を行っております。その結果、監査役会は、当監査法人が、会計監査人に求められる独立性、専門性、品質管理体制等を有していると評価しており、当行の会計監査人の解任又は不再任の決定の方針 に該当しないことから、当監査法人の再任が相当と判断しております。

当行の会計監査人の解任又は不再任の決定の方針

当行は、会社法第340条に定める監査役会による会計監査人の解任のほか、会計監査人が職務を適切に遂行することが困難と認められる場合には、監査役会の決定に従い、会計監査人の解任又は不再任に関する議題を株主総会に提案いたします。

監査報酬の内容等

イ．監査公認会計士等に対する報酬

区分	前連結会計年度		当連結会計年度	
	監査証明業務に基づく報酬 (百万円)	非監査業務に基づく報酬 (百万円)	監査証明業務に基づく報酬 (百万円)	非監査業務に基づく報酬 (百万円)
提出会社	71	4	72	18
連結子会社	22	1	22	1
計	94	5	95	19

当行が監査公認会計士等に対して報酬を支払っている非監査業務の内容は、前連結会計年度及び当連結会計年度のいずれも、財務に関する相談業務等であります。

ロ．監査公認会計士等と同一のネットワーク（EY）に対する報酬（イ．を除く）

前連結会計年度及び当連結会計年度のいずれも、記載すべき重要なものはありません。

ハ．その他の重要な監査証明業務に基づく報酬の内容

前連結会計年度及び当連結会計年度のいずれも、該当事項はありません。

ニ．監査報酬の決定方針

前連結会計年度及び当連結会計年度のいずれも、該当事項はありません。

ホ．監査役会が会計監査人の報酬等に同意した理由

監査役会は、日本監査役協会が公表する「会計監査人との連携に関する実務指針」を踏まえ、前事業年度の監査実績の分析・評価を行い、当事業年度の監査計画における監査時間・配員計画、報酬見積の相当性などを確認し、検討した結果、会計監査人の報酬等について、会社法第399条第1項の同意を行っております。

(4) 【役員の報酬等】

役員の報酬等の額又はその算定方法の決定に関する方針

当行の取締役の報酬につきましては、透明性、公平性及び合理性を確保するため、独立社外取締役が委員の過半数となっている指名・報酬・経営諮問委員会で審議したうえで、取締役会が定める報酬規程に基づき、取締役会において決定しております。なお、当行の報酬体系は、持続的な成長と中長期的な企業価値の向上に向けた健全なインセンティブとして機能するよう、中長期的な業績連動報酬として株式報酬型ストックオプションを割当てております。また、当行においては、金融機関としての健全性を重視する観点から、短期の業績に連動する報酬は導入しておりません。

報酬額の決定方針

- ・取締役の報酬は、固定部分である役位別固定報酬及び変動部分である株価連動報酬とする。但し、社外取締役については固定報酬のみとする。
- ・役位別固定報酬は、役位毎の責任の重さに応じて支給する。
- ・役位別固定報酬と株価連動報酬（株式報酬型ストックオプション）の構成比は80対20とする。

報酬額の決定手続

- ・取締役の報酬額は、2010年6月29日の株主総会の決議で定められた報酬枠総額の範囲内で、取締役会の決議をもって決定する。（取締役の報酬限度額は年額560百万円以内、監査役の報酬限度額は年額150百万円以内）

なお、2019年4月から6月の報酬額は2018年6月27日の臨時取締役会で、2019年7月から2020年3月の報酬額は2019年6月26日の臨時取締役会で決定しております。

当行の監査役の報酬につきましては、独立性を確保するため、全額固定報酬とし、報酬額は監査役の協議により決定しております。

役員の区分ごとの報酬等の総額、報酬等の種類別の総額及び対象となる役員の員数  
当事業年度（自2019年4月1日 至2020年3月31日）

役員区分	員数	報酬等の総額 (百万円)				
		基本報酬	ストックオプション	賞与	退職慰労金	
取締役（社外取締役を除く）	7人	345	275	69	-	-
監査役（社外監査役を除く）	2人	37	37	-	-	-
社外役員	7人	104	104	-	-	-

(注) 1. 使用人兼務役員はおりません。

2. 株主総会で定められた取締役の報酬限度額は年額560百万円以内、監査役の報酬限度額は年額150百万円以内であります。また、取締役に対するストックオプションとしての新株予約権に関する報酬額は、上記とは別枠にて年額140百万円以内であります。

なお、連結報酬等の総額が1億円以上である役員はおりません。

(5) 【株式の保有状況】

投資株式の区分の基準及び考え方

当行は、保有目的が純投資目的である投資株式と純投資目的以外の目的である投資株式の区分について、「専ら株式価値の変動または株式に係る配当によって利益を受けることを目的とする株式」を純投資目的の株式と区分しており、いわゆる政策保有目的の株式については純投資目的以外の目的で保有する株式に分類しております。

保有目的が純投資目的以外の目的である投資株式

イ．保有方針及び保有の合理性を検証する方法並びに個別銘柄の保有の適否に関する取締役会等における検証の内容

政策保有目的の株式については、地域金融機関として取引先等との取引や連携関係の維持・拡大等、その保有意義が認められる場合において限定的に保有し、株式保有リスクの抑制や資本の効率性等の観点から、取引先等との十分な対話を経たうえで、縮減を進めることを基本方針としております。

上場株式にかかる定量的な保有効果については、取引先等毎に預貸金からの収益や役員収益、配当収入から、株式に対するみなし引当や株式保有にかかる資本コストを控除し算出した指標を用いて判断しております。取締役会は、保有意義の妥当性について毎年個別銘柄毎に経済合理性や政策保有先の財務・業績内容を勘案した株式価値の将来の見通しを踏まえ、検証しております。

なお、当事業年度につきましては、2020年3月末基準でこれらの検証を行いました。

ロ．銘柄数及び貸借対照表計上額

	銘柄数 (銘柄)	貸借対照表計上額の 合計額(百万円)
上場株式	176	187,453
非上場株式	137	15,717

(当事業年度において株式数が増加した銘柄数)

	銘柄数	株式数の増加に係る取得 価額の合計額(百万円)	株式数の増加の理由
上場株式	2	1,013	戦略的投資として取得
非上場株式	-	-	-

(当事業年度において株式数が減少した銘柄数)

	銘柄数	株式数の減少に係る売却 価額の合計額(百万円)
上場株式	11	6,372
非上場株式	7	156

ハ．特定投資株式及びみなし保有株式の銘柄ごとの株式数、貸借対照表計上額等に関する情報

(特定投資株式)

銘柄	当事業年度	前事業年度	保有目的、定量的な保有効果 及び株式数が増加した理由(注1)	当行の株式の 保有の有無
	株式数(株)	株式数(株)		
株式会社マツモトキ ヨシホールディング ス	4,515,600	4,515,600	発行体企業グループとの総合的な取引の 維持、拡大を図るために保有してしま す。上記「株式の保有状況」に記載のと おり定量的な保有効果を検証し、保有意 義の妥当性を確認しております。	有
	貸借対照表計上額 (百万円)	貸借対照表計上額 (百万円)		
	16,599	17,001		

銘柄	当事業年度	前事業年度	保有目的、定量的な保有効果 及び株式数が増加した理由（注1）	当行の株式の 保有の有無
	株式数（株）	株式数（株）		
	貸借対照表計上額 （百万円）	貸借対照表計上額 （百万円）		
株式会社オリエンタルランド	840,000	840,000	発行体企業グループとの総合的な取引の維持、拡大を図るために保有しております。上記「株式の保有状況」に記載のとおり定量的な保有効果を検証し、保有意義の妥当性を確認しております。	有
	11,207	10,398		
キッコーマン株式会社	2,282,418	2,282,418	発行体企業グループとの総合的な取引の維持、拡大を図るために保有しております。上記「株式の保有状況」に記載のとおり定量的な保有効果を検証し、保有意義の妥当性を確認しております。	有
	10,295	12,505		
三菱地所株式会社	5,515,650	5,515,650	総合的な取引の維持、拡大のみならず、営業地域内の不動産開発案件、住宅ローン案件等における連携関係を強化するために保有しております。上記「株式の保有状況」に記載のとおり定量的な保有効果を検証し、保有意義の妥当性を確認しております。	有
	9,036	10,930		
イオン株式会社	3,935,968	3,935,968	発行体企業グループとの総合的な取引の維持、拡大を図るために保有しております。上記「株式の保有状況」に記載のとおり定量的な保有効果を検証し、保有意義の妥当性を確認しております。	有
	8,320	9,100		
三井不動産株式会社	4,184,445	4,184,445	総合的な取引の維持、拡大のみならず、営業地域内の不動産開発案件、住宅ローン案件等における連携関係を強化するために保有しております。上記「株式の保有状況」に記載のとおり定量的な保有効果を検証し、保有意義の妥当性を確認しております。	有
	8,319	11,467		
SOMPOホールディングス株式会社	2,314,430	2,662,230	保険窓販商品の安定的な供給や、金融関連業務における連携関係を維持、強化するために保有しております。上記「株式の保有状況」に記載のとおり定量的な保有効果を検証し、保有意義の妥当性を確認しております。	有
	7,661	10,786		
山崎製パン株式会社	3,238,500	3,238,500	発行体企業グループとの総合的な取引の維持、拡大を図るために保有しております。上記「株式の保有状況」に記載のとおり定量的な保有効果を検証し、保有意義の妥当性を確認しております。	有
	6,208	5,939		

銘柄	当事業年度	前事業年度	保有目的、定量的な保有効果 及び株式数が増加した理由（注1）	当行の株式の 保有の有無
	株式数（株）	株式数（株）		
	貸借対照表計上額 （百万円）	貸借対照表計上額 （百万円）		
京成電鉄株式会社	1,820,000	1,820,000	発行体企業グループとの総合的な取引の維持、拡大を図るために保有しております。上記「株式の保有状況」に記載のとおり定量的な保有効果を検証し、保有意義の妥当性を確認しております。	有
	5,736	7,096		
株式会社セブン&アイ・ホールディングス	1,395,866	1,395,866	発行体企業グループとの総合的な取引の維持、拡大を図るために保有しております。上記「株式の保有状況」に記載のとおり定量的な保有効果を検証し、保有意義の妥当性を確認しております。	有
	4,954	6,294		
日本パーカライズン株式会社	4,765,452	4,765,452	発行体企業グループとの総合的な取引の維持、拡大を図るために保有しております。上記「株式の保有状況」に記載のとおり定量的な保有効果を検証し、保有意義の妥当性を確認しております。	有
	4,794	6,909		
昭和産業株式会社	1,542,205	1,560,105	発行体企業グループとの総合的な取引の維持、拡大を図るために保有しております。上記「株式の保有状況」に記載のとおり定量的な保有効果を検証し、保有意義の妥当性を確認しております。	有
	4,705	4,702		
アサヒグループホールディングス株式会社	1,121,820	1,555,920	発行体企業グループとの総合的な取引の維持、拡大を図るために保有しております。上記「株式の保有状況」に記載のとおり定量的な保有効果を検証し、保有意義の妥当性を確認しております。	無
	4,022	7,442		
信越化学工業株式会社	345,350	345,350	発行体企業グループとの総合的な取引の維持、拡大を図るために保有しております。上記「株式の保有状況」に記載のとおり定量的な保有効果を検証し、保有意義の妥当性を確認しております。	有
	3,638	3,171		
株式会社三菱UFJ フィナンシャル・グループ	7,185,422	7,185,422	グループ内金融関連企業との取引の維持、拡大に加え、金融関連業務における連携関係を維持、強化するために保有しております。上記「株式の保有状況」に記載のとおり定量的な保有効果を検証し、保有意義の妥当性を確認しております。	有
	3,153	4,076		

銘柄	当事業年度	前事業年度	保有目的、定量的な保有効果 及び株式数が増加した理由（注1）	当行の株式の 保有の有無
	株式数（株）	株式数（株）		
	貸借対照表計上額 （百万円）	貸借対照表計上額 （百万円）		
明治ホールディング ス株式会社	442,282	442,282	発行体企業グループとの総合的な取引の 維持、拡大を図るために保有してありま す。上記「株式の保有状況」に記載のと おり定量的な保有効果を検証し、保有意 義の妥当性を確認しております。	有
	3,028	3,927		
株式会社京葉銀行	6,106,623	6,106,623	地域金融システムの安定および金融関連 業務における連携関係を維持、強化する ために保有しております。上記「株式の 保有状況」に記載のとおり定量的な保有 効果を検証し、保有意義の妥当性を確認 しております。	有
	2,986	4,140		
住友不動産株式会社	1,006,900	750,000	総合的な取引の維持、拡大のみならず、 営業地域内の不動産開発案件、住宅ロー ン案件等における連携関係を強化するた めに保有しております。総合的な取引の 拡大に資すると判断し、当事業年度中に 株式を追加取得しております。上記「株 式の保有状況」に記載のとおり定量的な 保有効果を検証し、保有意義の妥当性を 確認しております。	有
	2,866	3,363		
東京海上ホールディ ングス株式会社	558,755	558,755	保険窓販商品の安定的な供給や、金融関 連業務における連携関係を維持、強化す るために保有しております。上記「株式 の保有状況」に記載のとおり定量的な保 有効果を検証し、保有意義の妥当性を確 認しております。	有
	2,777	2,991		
日清食品ホールディ ングス株式会社	330,198	330,198	発行体企業グループとの総合的な取引の 維持、拡大を図るために保有してありま す。上記「株式の保有状況」に記載のと おり定量的な保有効果を検証し、保有意 義の妥当性を確認しております。	無
	2,736	2,518		
新日本建設株式会社	2,877,408	2,877,408	総合的な取引の維持、拡大のみならず、 営業地域内の不動産開発案件、住宅ロー ン案件等における連携関係を強化するた めに保有しております。上記「株式の保 有状況」に記載のとおり定量的な保有効 果を検証し、保有意義の妥当性を確認し ております。	有
	2,169	2,854		
東日本旅客鉄道株式 会社	260,000	260,000	発行体企業グループとの総合的な取引の 維持、拡大を図るために保有してありま す。上記「株式の保有状況」に記載のと おり定量的な保有効果を検証し、保有意 義の妥当性を確認しております。	有
	2,110	2,775		



銘柄	当事業年度	前事業年度	保有目的、定量的な保有効果 及び株式数が増加した理由（注1）	当行の株式の 保有の有無
	株式数（株）	株式数（株）		
	貸借対照表計上額 （百万円）	貸借対照表計上額 （百万円）		
株式会社丸井グループ	1,064,713	1,064,713	発行体企業グループとの総合的な取引の維持、拡大を図るために保有しております。上記「株式の保有状況」に記載のとおり定量的な保有効果を検証し、保有意義の妥当性を確認しております。	有
	2,069	2,227		
株式会社ニチレイ	757,575	757,575	発行体企業グループとの総合的な取引の維持、拡大を図るために保有しております。上記「株式の保有状況」に記載のとおり定量的な保有効果を検証し、保有意義の妥当性を確認しております。	有
	2,031	2,080		
マブチモーター株式会社	587,400	587,400	発行体企業グループとの総合的な取引の維持、拡大を図るために保有しております。上記「株式の保有状況」に記載のとおり定量的な保有効果を検証し、保有意義の妥当性を確認しております。	有
	1,930	2,269		
双葉電子工業株式会社	1,857,850	1,857,850	発行体企業グループとの総合的な取引の維持、拡大を図るために保有しております。上記「株式の保有状況」に記載のとおり定量的な保有効果を検証し、保有意義の妥当性を確認しております。	有
	1,850	3,292		
大和ハウス工業株式会社	577,900	577,900	総合的な取引の維持、拡大のみならず、営業地域内の不動産開発案件、住宅ローン案件等における連携関係を強化するために保有しております。上記「株式の保有状況」に記載のとおり定量的な保有効果を検証し、保有意義の妥当性を確認しております。	無
	1,539	2,009		
東鉄工業株式会社	559,570	559,570	発行体企業グループとの総合的な取引の維持、拡大を図るために保有しております。上記「株式の保有状況」に記載のとおり定量的な保有効果を検証し、保有意義の妥当性を確認しております。	有
	1,533	1,669		
清水建設株式会社	1,487,200	1,487,200	発行体企業グループとの総合的な取引の維持、拡大を図るために保有しております。上記「株式の保有状況」に記載のとおり定量的な保有効果を検証し、保有意義の妥当性を確認しております。	有
	1,250	1,448		

銘柄	当事業年度	前事業年度	保有目的、定量的な保有効果 及び株式数が増加した理由（注1）	当行の株式の 保有の有無
	株式数（株）	株式数（株）		
	貸借対照表計上額 （百万円）	貸借対照表計上額 （百万円）		
株式会社京都銀行	364,000	364,000	地域金融システムの安定および金融関連業務における連携関係を維持、強化するために保有しております。上記「株式の保有状況」に記載のとおり定量的な保有効果を検証し、保有意義の妥当性を確認しております。	有
	1,246	1,823		
株式会社武蔵野銀行	925,000	925,000	業務提携等を通じた収益力の強化・コストの削減を実現するため戦略的に保有しております。上記「株式の保有状況」に記載のとおり定量的な保有効果を検証し、保有意義の妥当性を確認しております。	有
	1,216	2,093		
MS & ADインシュアランスグループホールディングス株式会社	400,733	454,733	保険窓販商品の安定的な供給や、金融関連業務における連携関係を維持、強化するために保有しております。上記「株式の保有状況」に記載のとおり定量的な保有効果を検証し、保有意義の妥当性を確認しております。	有
	1,212	1,516		
株式会社ケーヨー	2,620,365	2,620,365	発行体企業グループとの総合的な取引の維持、拡大を図るために保有しております。上記「株式の保有状況」に記載のとおり定量的な保有効果を検証し、保有意義の妥当性を確認しております。	有
	1,197	1,320		
株式会社ウェザーニューズ	360,000	360,000	発行体企業グループとの総合的な取引の維持、拡大を図るために保有しております。上記「株式の保有状況」に記載のとおり定量的な保有効果を検証し、保有意義の妥当性を確認しております。	無
	1,188	1,140		
日産化学株式会社	309,000	309,000	発行体企業グループとの総合的な取引の維持、拡大を図るために保有しております。上記「株式の保有状況」に記載のとおり定量的な保有効果を検証し、保有意義の妥当性を確認しております。	有
	1,183	1,622		
株式会社大林組	1,257,000	1,257,000	発行体企業グループとの総合的な取引の維持、拡大を図るために保有しております。上記「株式の保有状況」に記載のとおり定量的な保有効果を検証し、保有意義の妥当性を確認しております。	有
	1,175	1,397		

銘柄	当事業年度	前事業年度	保有目的、定量的な保有効果 及び株式数が増加した理由（注1）	当行の株式の 保有の有無
	株式数（株）	株式数（株）		
	貸借対照表計上額 （百万円）	貸借対照表計上額 （百万円）		
株式会社大和証券グループ本社	2,598,824	2,598,824	グループ内金融関連企業との取引の維持、拡大に加え、金融関連業務における連携関係を維持、強化するために保有しております。上記「株式の保有状況」に記載のとおり定量的な保有効果を検証し、保有意義の妥当性を確認しております。	有
	1,112	1,461		
東洋合成工業株式会社	298,100	（注2）*	発行体企業グループとの総合的な取引の維持、拡大を図るために保有しております。上記「株式の保有状況」に記載のとおり定量的な保有効果を検証し、保有意義の妥当性を確認しております。	有
	1,048	（注2）*		
K & Oエナジーグループ株式会社	709,479	709,479	発行体企業グループとの総合的な取引の維持、拡大を図るために保有しております。上記「株式の保有状況」に記載のとおり定量的な保有効果を検証し、保有意義の妥当性を確認しております。	有
	1,045	1,076		
日本ライフライン株式会社	800,000	800,000	発行体企業グループとの総合的な取引の維持、拡大を図るために保有しております。上記「株式の保有状況」に記載のとおり定量的な保有効果を検証し、保有意義の妥当性を確認しております。	無
	1,005	1,468		
住友化学株式会社	2,945,800	2,945,800	発行体企業グループとの総合的な取引の維持、拡大を図るために保有しております。上記「株式の保有状況」に記載のとおり定量的な保有効果を検証し、保有意義の妥当性を確認しております。	有
	963	1,570		
株式会社コンコルディア・フィナンシャルグループ	3,000,000	3,000,000	業務提携等を通じた収益力の強化・コストの削減を実現するため戦略的に保有しております。上記「株式の保有状況」に記載のとおり定量的な保有効果を検証し、保有意義の妥当性を確認しております。	有
	954	1,305		
株式会社日清製粉グループ本社	552,933	552,933	発行体企業グループとの総合的な取引の維持、拡大を図るために保有しております。上記「株式の保有状況」に記載のとおり定量的な保有効果を検証し、保有意義の妥当性を確認しております。	有
	942	1,359		

銘柄	当事業年度	前事業年度	保有目的、定量的な保有効果 及び株式数が増加した理由（注1）	当行の株式の 保有の有無
	株式数（株）	株式数（株）		
	貸借対照表計上額 （百万円）	貸借対照表計上額 （百万円）		
スターツコーポレーション株式会社	468,000	468,000	総合的な取引の維持、拡大のみならず、営業地域内の不動産開発案件、住宅ローン案件等における連携関係を強化するために保有しております。上記「株式の保有状況」に記載のとおり定量的な保有効果を検証し、保有意義の妥当性を確認しております。	有
	928	1,109		
エスピー食品株式会社	220,110	220,110	発行体企業グループとの総合的な取引の維持、拡大を図るために保有しております。上記「株式の保有状況」に記載のとおり定量的な保有効果を検証し、保有意義の妥当性を確認しております。	有
	892	917		
日本瓦斯株式会社	236,889	473,889	発行体企業グループとの総合的な取引の維持、拡大を図るために保有しております。上記「株式の保有状況」に記載のとおり定量的な保有効果を検証し、保有意義の妥当性を確認しております。	有
	831	1,635		
戸田建設株式会社	1,379,840	1,379,840	発行体企業グループとの総合的な取引の維持、拡大を図るために保有しております。上記「株式の保有状況」に記載のとおり定量的な保有効果を検証し、保有意義の妥当性を確認しております。	有
	819	963		
東急不動産ホールディングス株式会社	1,366,910	1,366,910	総合的な取引の維持、拡大のみならず、営業地域内の不動産開発案件、住宅ローン案件等における連携関係を強化するために保有しております。上記「株式の保有状況」に記載のとおり定量的な保有効果を検証し、保有意義の妥当性を確認しております。	有
	785	881		
DOWAホールディングス株式会社	275,000	275,000	発行体企業グループとの総合的な取引の維持、拡大を図るために保有しております。上記「株式の保有状況」に記載のとおり定量的な保有効果を検証し、保有意義の妥当性を確認しております。	無
	784	994		
日本精工株式会社	1,113,000	1,113,000	発行体企業グループとの総合的な取引の維持、拡大を図るために保有しております。上記「株式の保有状況」に記載のとおり定量的な保有効果を検証し、保有意義の妥当性を確認しております。	有
	781	1,115		

銘柄	当事業年度	前事業年度	保有目的、定量的な保有効果 及び株式数が増加した理由（注1）	当行の株式の 保有の有無
	株式数（株）	株式数（株）		
	貸借対照表計上額 （百万円）	貸借対照表計上額 （百万円）		
第一生命ホールディングス株式会社	620,000	620,000	保険窓販商品の安定的な供給や、金融関連業務における連携関係を維持、強化するために保有しております。上記「株式の保有状況」に記載のとおり定量的な保有効果を検証し、保有意義の妥当性を確認しております。	有
	776	1,008		
レンゴー株式会社	1,000,276	1,000,276	発行体企業グループとの総合的な取引の維持、拡大を図るために保有しております。上記「株式の保有状況」に記載のとおり定量的な保有効果を検証し、保有意義の妥当性を確認しております。	有
	773	997		
岩谷産業株式会社	212,309	（注2）*	発行体企業グループとの総合的な取引の維持、拡大を図るために保有しております。上記「株式の保有状況」に記載のとおり定量的な保有効果を検証し、保有意義の妥当性を確認しております。	有
	746	（注2）*		
ユアサ・フナシヨク株式会社	223,338	223,338	発行体企業グループとの総合的な取引の維持、拡大を図るために保有しております。上記「株式の保有状況」に記載のとおり定量的な保有効果を検証し、保有意義の妥当性を確認しております。	有
	684	824		
住友林業株式会社	475,329	（注2）*	総合的な取引の維持、拡大のみならず、営業地域内の不動産開発案件、住宅ローン案件等における連携関係を強化するために保有しております。上記「株式の保有状況」に記載のとおり定量的な保有効果を検証し、保有意義の妥当性を確認しております。	有
	653	（注2）*		
大成建設株式会社	200,000	200,000	総合的な取引の維持、拡大のみならず、営業地域内の不動産開発案件、住宅ローン案件等における連携関係を強化するために保有しております。上記「株式の保有状況」に記載のとおり定量的な保有効果を検証し、保有意義の妥当性を確認しております。	有
	651	1,040		
大日精化工業株式会社	300,000	300,000	発行体企業グループとの総合的な取引の維持、拡大を図るために保有しております。上記「株式の保有状況」に記載のとおり定量的な保有効果を検証し、保有意義の妥当性を確認しております。	有
	639	923		

銘柄	当事業年度	前事業年度	保有目的、定量的な保有効果 及び株式数が増加した理由（注1）	当行の株式の 保有の有無
	株式数（株）	株式数（株）		
	貸借対照表計上額 （百万円）	貸借対照表計上額 （百万円）		
株式会社サイゼリヤ	311,885	（注2）*	発行体企業グループとの総合的な取引の維持、拡大を図るために保有しております。上記「株式の保有状況」に記載のとおり定量的な保有効果を検証し、保有意義の妥当性を確認しております。	無
	624	（注2）*		
三菱マテリアル株式会社	268,100	（注2）*	発行体企業グループとの総合的な取引の維持、拡大を図るために保有しております。上記「株式の保有状況」に記載のとおり定量的な保有効果を検証し、保有意義の妥当性を確認しております。	無
	573	（注2）*		
株式会社東邦銀行	2,605,000	2,605,000	業務提携等を通じた収益力の強化・コストの削減を実現するため戦略的に保有しております。上記「株式の保有状況」に記載のとおり定量的な保有効果を検証し、保有意義の妥当性を確認しております。	有
	573	794		
ジェイ エフ イー ホールディングス 株式会社	（注2）*	610,042	発行体企業グループとの総合的な取引の維持、拡大を図るために保有しております。上記「株式の保有状況」に記載のとおり定量的な保有効果を検証し、保有意義の妥当性を確認しております。	無
	（注2）*	1,165		
株式会社Zozo	（注2）*	486,000	発行体企業グループとの総合的な取引の維持、拡大を図るために保有しております。上記「株式の保有状況」に記載のとおり定量的な保有効果を検証し、保有意義の妥当性を確認しております。	無
	（注2）*	1,038		
株式会社第四北越 フィナンシャルグ ループ	（注2）*	270,020	業務提携等を通じた収益力の強化・コストの削減を実現するため戦略的に保有しております。上記「株式の保有状況」に記載のとおり定量的な保有効果を検証し、保有意義の妥当性を確認しております。	有
	（注2）*	890		
イオンフィナンシャ ルサービス株式会社	（注2）*	379,491	発行体企業グループとの総合的な取引の維持、拡大を図るために保有しております。上記「株式の保有状況」に記載のとおり定量的な保有効果を検証し、保有意義の妥当性を確認しております。	有
	（注2）*	846		
出光興産株式会社	（注2）*	205,600	発行体企業グループとの総合的な取引の維持、拡大を図るために保有しております。上記「株式の保有状況」に記載のとおり定量的な保有効果を検証し、保有意義の妥当性を確認しております。	無
	（注2）*	816		

（注）1．定量的な保有効果については、取引先との取引内容に関わるため記載しておりません。

2．「\*」は、当該銘柄の貸借対照表計上額が当行の資本金額の100分の1以下であり、かつ貸借対照表計上額の大きい順の60銘柄に該当しないために記載を省略していることを示しております。

(みなし保有株式)

銘柄	当事業年度	前事業年度	保有目的、定量的な保有効果 及び株式数が増加した理由	当行の株式の 保有の有無
	株式数(株)	株式数(株)		
	貸借対照表計上額 (百万円)	貸借対照表計上額 (百万円)		
-	-	-	-	-
	-	-		

保有目的が純投資目的である投資株式

区分	当事業年度		前事業年度	
	銘柄数 (銘柄)	貸借対照表計上額の 合計額(百万円)	銘柄数 (銘柄)	貸借対照表計上額の 合計額(百万円)
上場株式	-	-	-	-
非上場株式	-	-	-	-

区分	当事業年度		
	受取配当金の 合計額(百万円)	売却損益の 合計額(百万円)	評価損益の 合計額(百万円)
上場株式	-	-	-
非上場株式	-	-	-

当事業年度中に投資株式の保有目的を純投資目的から純投資目的以外の目的に変更したもの

銘柄	株式数	貸借対照表計上額 (百万円)
-	-	-

当事業年度中に投資株式の保有目的を純投資目的以外の目的から純投資目的に変更したもの

銘柄	株式数	貸借対照表計上額 (百万円)
-	-	-

## 第5【経理の状況】

1. 当行の連結財務諸表は、「連結財務諸表の用語、様式及び作成方法に関する規則」（1976年大蔵省令第28号）に基づいて作成しておりますが、資産及び負債の分類並びに収益及び費用の分類は、「銀行法施行規則」（1982年大蔵省令第10号）に準拠しております。
2. 当行の財務諸表は、「財務諸表等の用語、様式及び作成方法に関する規則」（1963年大蔵省令第59号）に基づいて作成しておりますが、資産及び負債の分類並びに収益及び費用の分類は、「銀行法施行規則」（1982年大蔵省令第10号）に準拠しております。
3. 当行は、金融商品取引法第193条の2第1項の規定に基づき、連結会計年度（自2019年4月1日 至2020年3月31日）の連結財務諸表及び事業年度（自2019年4月1日 至2020年3月31日）の財務諸表について、EY新日本有限責任監査法人の監査証明を受けております。
4. 当行は、連結財務諸表等の適正性を確保するための特段の取組みを行っております。会計基準の内容又はその変更等についての意見発信及び普及・コミュニケーションを行う公益財団法人財務会計基準機構に加入するとともに、同機構の行う研修への参加をつうじて、会計基準等の内容を適切に把握し、又は会計基準等の変更等についての的確に対応することができる体制を整備しております。



## 1【連結財務諸表等】

## (1)【連結財務諸表】

## 【連結貸借対照表】

(単位：百万円)

	前連結会計年度 (2019年3月31日)	当連結会計年度 (2020年3月31日)
<b>資産の部</b>		
現金預け金	2,068,231	1,928,656
コールローン及び買入手形	109,047	152,307
買現先勘定	2 14,999	2 19,999
買入金銭債権	22,012	21,245
特定取引資産	188,905	418,373
金銭の信託	28,526	28,684
有価証券	1, 8, 14 2,095,049	1, 2, 8, 14 2,118,588
貸出金	3, 4, 5, 6, 7, 8, 9 10,090,072	3, 4, 5, 6, 7, 8, 9 10,565,697
外国為替	7 3,829	7 6,394
その他資産	8 198,301	8 199,995
有形固定資産	11, 12 107,017	11, 12 116,118
建物	26,683	24,795
土地	10 63,678	10 62,371
建設仮勘定	11, 125	22,979
その他の有形固定資産	5,530	5,973
無形固定資産	12,870	14,593
ソフトウェア	8,948	12,047
その他の無形固定資産	3,922	2,546
退職給付に係る資産	-	536
繰延税金資産	4,503	4,776
支払承諾見返	50,608	45,259
貸倒引当金	29,845	31,291
資産の部合計	14,964,129	15,609,936
<b>負債の部</b>		
預金	8 12,316,183	8 12,772,684
譲渡性預金	531,811	444,293
コールマネー及び売渡手形	170,000	220,000
売現先勘定	8 29,404	8 30,657
債券貸借取引受入担保金	8 213,345	8 287,159
特定取引負債	22,216	25,641
借入金	8 374,830	8 522,514
外国為替	727	834
社債	13 116,578	13 115,229
信託勘定借	2,383	2,790
その他負債	143,217	195,755
退職給付に係る負債	2,049	1,655
役員退職慰労引当金	155	192
睡眠預金払戻損失引当金	2,377	1,692
ポイント引当金	495	576
特別法上の引当金	21	21
繰延税金負債	24,602	3,129
再評価に係る繰延税金負債	10 10,850	10 10,511
支払承諾	50,608	45,259
負債の部合計	14,011,861	14,680,602

(単位：百万円)

	前連結会計年度 (2019年3月31日)	当連結会計年度 (2020年3月31日)
<b>純資産の部</b>		
資本金	145,069	145,069
資本剰余金	122,134	122,134
利益剰余金	621,548	641,387
自己株式	56,260	49,194
株主資本合計	832,491	859,396
その他有価証券評価差額金	112,448	73,231
繰延ヘッジ損益	1,976	8,504
土地再評価差額金	<sup>10</sup> 10,798	<sup>10</sup> 10,025
退職給付に係る調整累計額	1,973	5,330
その他の包括利益累計額合計	119,296	69,423
新株予約権	479	514
純資産の部合計	952,267	929,334
負債及び純資産の部合計	14,964,129	15,609,936

【連結損益計算書及び連結包括利益計算書】  
【連結損益計算書】

(単位：百万円)

	前連結会計年度 (自 2018年4月1日 至 2019年3月31日)	当連結会計年度 (自 2019年4月1日 至 2020年3月31日)
経常収益	238,616	242,982
資金運用収益	144,196	144,681
貸出金利息	110,899	109,516
有価証券利息配当金	28,131	31,163
コールローン利息及び買入手形利息	1,704	1,912
買現先利息	0	0
債券貸借取引受入利息	0	-
預け金利息	3,253	1,742
その他の受入利息	206	344
信託報酬	23	8
役務取引等収益	51,752	52,666
特定取引収益	5,106	5,457
その他業務収益	6,620	6,544
その他経常収益	30,916	33,623
償却債権取立益	1,478	2,672
その他の経常収益	<sup>1</sup> 29,438	<sup>1</sup> 30,951
経常費用	166,148	170,365
資金調達費用	25,127	24,150
預金利息	7,794	6,534
譲渡性預金利息	5,288	4,845
コールマネー利息及び売渡手形利息	167	203
売現先利息	805	550
債券貸借取引支払利息	332	442
借入金利息	2,970	2,455
社債利息	2,139	2,110
その他の支払利息	5,962	7,414
役務取引等費用	18,812	19,669
特定取引費用	527	10
その他業務費用	581	1,952
営業経費	<sup>2</sup> 89,113	<sup>2</sup> 89,029
その他経常費用	31,986	35,553
貸倒引当金繰入額	4,253	3,988
その他の経常費用	<sup>3</sup> 27,733	<sup>3</sup> 31,564
経常利益	72,467	72,617
特別利益	4	1
固定資産処分益	4	1
特別損失	250	3,843
固定資産処分損	216	64
減損損失	34	1,292
本部棟建替に伴う損失	-	2,486
税金等調整前当期純利益	72,221	68,775
法人税、住民税及び事業税	23,118	21,204
法人税等調整額	1,375	465
法人税等合計	21,743	20,738
当期純利益	50,478	48,037
親会社株主に帰属する当期純利益	50,478	48,037

【連結包括利益計算書】

(単位：百万円)

	前連結会計年度 (自 2018年4月1日 至 2019年3月31日)	当連結会計年度 (自 2019年4月1日 至 2020年3月31日)
当期純利益	50,478	48,037
その他の包括利益	1 14,544	1 49,101
その他有価証券評価差額金	9,431	39,209
繰延ヘッジ損益	3,799	6,527
退職給付に係る調整額	1,243	3,356
持分法適用会社に対する持分相当額	71	7
包括利益	35,933	1,064
(内訳)		
親会社株主に係る包括利益	35,933	1,064

【連結株主資本等変動計算書】

前連結会計年度（自 2018年4月1日 至 2019年3月31日）

（単位：百万円）

	株主資本				
	資本金	資本剰余金	利益剰余金	自己株式	株主資本合計
当期首残高	145,069	122,134	600,931	59,256	808,878
当期変動額					
剰余金の配当			12,060		12,060
親会社株主に帰属する 当期純利益			50,478		50,478
自己株式の取得				15,001	15,001
自己株式の処分			28	219	191
自己株式の消却			17,776	17,776	
土地再評価差額金の 取崩			4		4
株主資本以外の項目の 当期変動額（純額）					
当期変動額合計	-	-	20,616	2,995	23,612
当期末残高	145,069	122,134	621,548	56,260	832,491

	その他の包括利益累計額					新株予約権	純資産合計
	その他 有価証券 評価差額金	繰延ヘッジ 損益	土地再評価 差額金	退職給付に 係る 調整累計額	その他の 包括利益 累計額合計		
当期首残高	121,950	1,822	10,802	730	133,846	511	943,236
当期変動額							
剰余金の配当							12,060
親会社株主に帰属する 当期純利益							50,478
自己株式の取得							15,001
自己株式の処分							191
自己株式の消却							
土地再評価差額金の 取崩							4
株主資本以外の項目の 当期変動額（純額）	9,502	3,799	4	1,243	14,549	31	14,580
当期変動額合計	9,502	3,799	4	1,243	14,549	31	9,031
当期末残高	112,448	1,976	10,798	1,973	119,296	479	952,267

当連結会計年度（自 2019年4月1日 至 2020年3月31日）

（単位：百万円）

	株主資本				
	資本金	資本剰余金	利益剰余金	自己株式	株主資本合計
当期首残高	145,069	122,134	621,548	56,260	832,491
当期変動額					
剰余金の配当			12,033		12,033
親会社株主に帰属する 当期純利益			48,037		48,037
自己株式の取得				10,001	10,001
自己株式の処分			22	153	130
自己株式の消却			16,914	16,914	
土地再評価差額金の 取崩			772		772
株主資本以外の項目の 当期変動額（純額）					
当期変動額合計	-	-	19,838	7,066	26,904
当期末残高	145,069	122,134	641,387	49,194	859,396

	その他の包括利益累計額					新株予約権	純資産合計
	その他 有価証券 評価差額金	繰延ヘッジ 損益	土地再評価 差額金	退職給付に 係る 調整累計額	その他の 包括利益 累計額合計		
当期首残高	112,448	1,976	10,798	1,973	119,296	479	952,267
当期変動額							
剰余金の配当							12,033
親会社株主に帰属する 当期純利益							48,037
自己株式の取得							10,001
自己株式の処分							130
自己株式の消却							
土地再評価差額金の 取崩							772
株主資本以外の項目の 当期変動額（純額）	39,216	6,527	772	3,356	49,873	35	49,838
当期変動額合計	39,216	6,527	772	3,356	49,873	35	22,933
当期末残高	73,231	8,504	10,025	5,330	69,423	514	929,334

【連結キャッシュ・フロー計算書】

(単位：百万円)

	前連結会計年度 (自 2018年4月1日 至 2019年3月31日)	当連結会計年度 (自 2019年4月1日 至 2020年3月31日)
営業活動によるキャッシュ・フロー		
税金等調整前当期純利益	72,221	68,775
減価償却費	8,724	8,034
減損損失	34	1,292
持分法による投資損益(は益)	410	509
貸倒引当金の増減( )	2,131	1,445
退職給付に係る資産の増減額(は増加)	1,072	536
退職給付に係る負債の増減額(は減少)	12,848	393
役員退職慰労引当金の増減額(は減少)	23	36
睡眠預金払戻損失引当金の増減( )	696	685
ポイント引当金の増減額(は減少)	13	80
資金運用収益	144,196	144,681
資金調達費用	25,127	24,150
有価証券関係損益( )	6,387	5,450
金銭の信託の運用損益(は運用益)	89	249
為替差損益(は益)	3	105
固定資産処分損益(は益)	211	62
本部棟建替に伴う損失	-	2,486
特定取引資産の純増( )減	66,835	229,468
特定取引負債の純増減( )	9,583	3,425
貸出金の純増( )減	315,159	475,624
預金の純増減( )	312,775	456,501
譲渡性預金の純増減( )	66,839	87,517
借入金(劣後特約付借入金を除く)の純増減( )	40,424	147,683
預け金(日銀預け金を除く)の純増( )減	62,046	35,650
コールローン等の純増( )減	33,810	47,492
コールマネー等の純増減( )	182,318	51,253
債券貸借取引受入担保金の純増減( )	47,041	73,813
外国為替(資産)の純増( )減	641	2,565
外国為替(負債)の純増減( )	140	106
普通社債発行及び償還による増減( )	-	717
信託勘定借の純増減( )	1,419	406
資金運用による収入	139,638	142,331
資金調達による支出	24,452	25,187
その他	3,477	47,547
小計	275,659	44,399
法人税等の支払額	24,039	23,448
営業活動によるキャッシュ・フロー	251,619	20,951

(単位：百万円)

	前連結会計年度 (自 2018年4月1日 至 2019年3月31日)	当連結会計年度 (自 2019年4月1日 至 2020年3月31日)
<b>投資活動によるキャッシュ・フロー</b>		
有価証券の取得による支出	572,164	805,871
有価証券の売却による収入	333,564	486,403
有価証券の償還による収入	315,774	238,057
金銭の信託の増加による支出	4,500	9,000
金銭の信託の減少による収入	6,772	8,500
有形固定資産の取得による支出	13,869	15,147
有形固定資産の除却による支出	104	43
無形固定資産の取得による支出	4,949	5,847
投資活動によるキャッシュ・フロー	60,524	102,947
<b>財務活動によるキャッシュ・フロー</b>		
配当金の支払額	12,060	12,033
自己株式の取得による支出	15,001	10,001
自己株式の売却による収入	0	0
財務活動によるキャッシュ・フロー	27,061	22,034
現金及び現金同等物に係る換算差額	3	105
現金及び現金同等物の増減額(は減少)	285,079	103,925
現金及び現金同等物の期首残高	1,697,707	1,982,786
現金及び現金同等物の期末残高	1,982,786	1,878,861



【注記事項】

(連結財務諸表作成のための基本となる重要な事項)

1. 連結の範囲に関する事項

(1) 連結子会社 9社

主要な連結子会社名は、「第1 企業の概況 4 関係会社の状況」に記載しているため省略しました。

(2) 非連結子会社

主要な会社名

ちばぎんコンピューターサービス株式会社

非連結子会社は、その資産、経常収益、当期純損益(持分に見合う額)、利益剰余金(持分に見合う額)及びその他の包括利益累計額(持分に見合う額)等からみて、連結の範囲から除いても企業集団の財政状態及び経営成績に関する合理的な判断を妨げない程度に重要性が乏しいため、連結の範囲から除外しております。

2. 持分法の適用に関する事項

(1) 持分法適用の非連結子会社 5社

主要な会社名

ちばぎんコンピューターサービス株式会社

(2) 持分法適用の関連会社

該当事項はありません。

(3) 持分法非適用の非連結子会社 10社

主要な会社名

ひまわりG2号投資事業有限責任組合

持分法非適用の非連結子会社は、当期純損益(持分に見合う額)、利益剰余金(持分に見合う額)及びその他の包括利益累計額(持分に見合う額)等からみて、持分法の対象から除いても連結財務諸表に重要な影響を与えないため、持分法の対象から除いております。なお、当連結会計年度に、千葉中小企業再生ファンド3号投資事業有限責任組合、ちば災害復興支援ファンド投資事業有限責任組合を設立し、ひまわりグロース1号投資事業有限責任組合を清算しております。

(4) 持分法非適用の関連会社 2社

会社名

千葉・武蔵野アライアンス株式会社

千葉・武蔵野アライアンス1号投資事業有限責任組合

持分法非適用の関連会社は、当期純損益(持分に見合う額)、利益剰余金(持分に見合う額)及びその他の包括利益累計額(持分に見合う額)等からみて、持分法の対象から除いても連結財務諸表に重要な影響を与えないため、持分法の対象から除いております。

3. 連結子会社の事業年度等に関する事項

連結子会社の決算日は次のとおりであります。

3月末日 9社

4. 会計方針に関する事項

(1) 特定取引資産・負債の評価基準及び収益・費用の計上基準

金利、通貨の価格、金融商品市場における相場その他の指標に係る短期的な変動、市場間の格差等を利用して利益を得る等の目的(以下、「特定取引目的」という。)の取引については、取引の約定時点を基準とし、連結貸借対照表上「特定取引資産」及び「特定取引負債」に計上するとともに、当該取引からの損益を連結損益計算書上「特定取引収益」及び「特定取引費用」に計上しております。

特定取引資産及び特定取引負債の評価は、有価証券及び金銭債権等については連結決算日の時価により、スワップ・先物・オプション取引等の派生商品については連結決算日において決済したものとみなした額により行っております。

また、特定取引収益及び特定取引費用の損益計上は、当連結会計年度中の受払利息等に、有価証券及び金銭債権等については前連結会計年度末と当連結会計年度末における評価損益の増減額を、派生商品については前連結会計年度末と当連結会計年度末におけるみなし決済からの損益相当額の増減額を加えております。

(2) 有価証券の評価基準及び評価方法

(イ) 有価証券の評価は、満期保有目的の債券については移動平均法による償却原価法(定額法)、持分法非適用の非連結子会社株式及び関連会社株式については移動平均法による原価法、その他有価証券については、原則として、国内株式及び投資信託については連結会計年度末前1カ月の市場価格の平均等、それ以外については連結決算日の市場価格等に基づく時価法(売却原価は主として移動平均法により算定)、ただし時価を把握することが極めて困難と認められるものについては移動平均法による原価法により行っております。

なお、その他有価証券の評価差額については、全部純資産直入法により処理しております。

(ロ) 金銭の信託において信託財産を構成している有価証券の評価は、上記(1)及び連結決算日の市場価格等に基づく時価法により行っております。

(3) デリバティブ取引の評価基準及び評価方法

デリバティブ取引(特定取引目的の取引を除く)の評価は、時価法により行っております。

(4) 固定資産の減価償却の方法

有形固定資産（リース資産を除く）

当行の有形固定資産は、定率法を採用しております。また、主な耐用年数は次のとおりであります。

建 物：6年～50年

その他：2年～20年

連結子会社の有形固定資産については、資産の見積耐用年数に基づき、主として定率法により償却しております。

無形固定資産（リース資産を除く）

無形固定資産は、定額法により償却しております。なお、自社利用のソフトウェアについては、当行及び連結子会社で定める利用可能期間（5年）に基づいて償却しております。

(5) 貸倒引当金の計上基準

当行の貸倒引当金は、予め定めている償却・引当基準に則り、計上しております。

破産、特別清算等法的に経営破綻の事実が発生している債務者（以下、「破綻先」という。）に係る債権及びそれと同等の状況にある債務者（以下、「実質破綻先」という。）に係る債権については、以下のなお書きに記載されている直接減額後の帳簿価額から、担保の処分可能見込額及び保証による回収可能見込額を控除し、その残額を計上しております。また、現在は経営破綻の状況にないが、今後経営破綻に陥る可能性が大きいと認められる債務者（以下、「破綻懸念先」という。）に係る債権については、債権額から、担保の処分可能見込額及び保証による回収可能見込額を控除し、その残額のうち、債務者の支払能力を総合的に判断し必要と認める額を計上しております。破綻懸念先及び貸出条件緩和債権等を有する債務者で与信額が一定額以上の大口債務者のうち、債権の元本の回収及び利息の受取りに係るキャッシュ・フローを合理的に見積もることができる債権については、当該キャッシュ・フローを貸出条件緩和実施前の約定利率で割引いた金額と債権の帳簿価額との差額を貸倒引当金とする方法（キャッシュ・フロー見積法）により計上しております。上記以外の債権については、主として今後1年間の予想損失額又は今後3年間の予想損失額を見込んで計上しており、予想損失額は、1年間又は3年間の貸倒実績を基礎とした貸倒実績率の過去の一定期間における平均値に基づき損失率を求め、これに将来見込み等必要な修正を加えて算定しております。

すべての債権は、資産の自己査定基準に基づき、営業関連部署が資産査定を実施し、当該部署から独立した資産監査部署が査定結果を監査しております。

なお、破綻先及び実質破綻先に対する担保・保証付債権等については、債権額から担保の評価額及び保証による回収が可能と認められる額を控除した残額を取立不能見込額として債権額から直接減額しており、その金額は32,036百万円（前連結会計年度末は28,897百万円）であります。

連結子会社の貸倒引当金は、一般債権については過去の貸倒実績率等を勘案して必要と認めた額を、貸倒懸念債権等特定の債権については、個別に回収可能性を勘案し、回収不能見込額をそれぞれ計上しております。

(6) 役員退職慰労引当金の計上基準

役員退職慰労引当金は、連結子会社の役員への退職慰労金の支払いに備えるため、役員に対する退職慰労金の支給見積額のうち、当連結会計年度末までに発生していると認められる額を計上しております。

(7) 睡眠預金払戻損失引当金の計上基準

睡眠預金払戻損失引当金は、負債計上を中止した預金について、預金者からの払戻請求に備えるため、将来の払戻請求に応じて発生する損失を見積り必要と認める額を計上しております。

(8) ポイント引当金の計上基準

ポイント引当金は、当行及び連結子会社が発行するクレジットカード等の利用により付与したポイントの将来の利用による負担に備えるため、将来利用される見込額を合理的に見積り、必要と認める額を計上しております。

(9) 特別法上の引当金の計上基準

特別法上の引当金は、ちばぎん証券株式会社が計上した金融商品取引責任準備金であり、証券事故による損失に備えるため、金融商品取引法第46条の5第1項及び金融商品取引業等に関する内閣府令第175条の規定に定めるところにより算出した額を計上しております。

(10) 退職給付に係る会計処理の方法

退職給付債務の算定にあたり、退職給付見込額を当連結会計年度末までの期間に帰属させる方法については給付算定式基準によっております。また、数理計算上の差異の損益処理方法は次のとおりであります。

数理計算上の差異：各連結会計年度の発生時の従業員の平均残存勤務期間内の一定の年数（10年）による定額法により按分した額を、それぞれ発生の日翌連結会計年度から損益処理

なお、連結子会社は、退職給付に係る負債及び退職給付費用の計算に、退職給付に係る期末自己都合要支給額を退職給付債務とする方法を用いた簡便法を適用しております。

(11) 外貨建の資産及び負債の本邦通貨への換算基準

当行の外貨建資産・負債及び海外支店勘定は、主として連結決算日の為替相場による円換算額を付しております。

連結子会社の外貨建資産・負債については、それぞれの決算日の為替相場により換算しております。

(12) リース取引の処理方法

連結子会社の貸手側の所有権移転外ファイナンス・リース取引に係る収益の計上基準については、リース料受取時に売上高と売上原価を計上する方法によっております。

(13) 重要なヘッジ会計の方法

(イ) 金利リスク・ヘッジ

当行の金融資産・負債から生じる金利リスクに対するヘッジ会計の方法は、「銀行業における金融商品会計基準適用に関する会計上及び監査上の取扱い」（日本公認会計士協会業種別監査委員会報告第24号 2002年2月13日）に規定する繰延ヘッジによっております。ヘッジ有効性評価の方法については、相場変動を相殺するヘッジについて、ヘッジ対象となる預金・貸出金等とヘッジ手段である金利スワップ取引等を一定の残存期間毎にグルーピングのうえ特定し評価しております。

(ロ) 為替変動リスク・ヘッジ

当行の外貨建金融資産・負債から生じる為替変動リスクに対するヘッジ会計の方法は、「銀行業における外貨建取引等の会計処理に関する会計上及び監査上の取扱い」（日本公認会計士協会業種別監査委員会報告第25号 2002年7月29日）に規定する繰延ヘッジによっております。ヘッジ有効性評価の方法については、外貨建金銭債権債務等の為替変動リスクを減殺する目的で行う通貨スワップ取引及び為替スワップ取引をヘッジ手段とし、ヘッジ対象である外貨建金銭債権債務等に見合うヘッジ手段の外貨ポジション相当額が存在することを確認することによりヘッジの有効性を評価しております。

また、外貨建の他の有価証券（債券以外）の為替変動リスクをヘッジするため、事前にヘッジ対象となる外貨建有価証券の銘柄を特定し、当該外貨建有価証券について外貨ベースで取得原価以上の直先負債が存在していること等を条件に包括ヘッジとして時価ヘッジを適用しております。

当行では、上記（イ）（ロ）以外のヘッジ会計の方法として、一部の資産・負債については、繰延ヘッジあるいは金利スワップの特例処理を行っております。

(14) のれんの償却方法及び償却期間

原則として発生年度に全額償却しております。

(15) 連結キャッシュ・フロー計算書における資金の範囲

連結キャッシュ・フロー計算書における資金の範囲は、連結貸借対照表上の「現金預け金」のうち現金及び日本銀行への預け金であります。

(16) 消費税等の会計処理

当行及び連結子会社の消費税及び地方消費税の会計処理は、税抜方式によっております。

(未適用の会計基準等)

- ・「時価の算定に関する会計基準」（企業会計基準第30号 2019年7月4日）
- ・「時価の算定に関する会計基準の適用指針」（企業会計基準適用指針第31号 2019年7月4日）
- ・「金融商品に関する会計基準」（企業会計基準第10号 2019年7月4日）
- ・「金融商品の時価等の開示に関する適用指針」（企業会計基準適用指針第19号 2020年3月31日）

(1) 概要

我が国においては、金融商品会計基準等において、時価（公正な評価額）の算定が求められているものの、これまで算定方法に関する詳細なガイダンスは定められていませんでした。一方、国際会計基準審議会（IASB）及び米国財務会計基準審議会（FASB）は、公正価値測定についてほぼ同じ内容の詳細なガイダンスを定めています。

これらの状況を踏まえ、企業会計基準委員会は、主に金融商品の時価に関するガイダンス及び開示に関して、国際的な会計基準との整合性を図る取組みに着手し、検討を重ねて、本会計基準等が公表されたものです。

(2) 適用予定日

2022年3月期の期首より適用予定であります。

(3) 当該会計基準等の適用による影響

当該会計基準等の適用による影響は、評価中であります。

- ・「会計方針の開示、会計上の変更及び誤謬の訂正に関する会計基準」（企業会計基準第24号 2020年3月31日）

(1) 概要

関連する会計基準等の定めが明らかでない場合に、採用した会計処理の原則及び手続きの概要を示すことを目的とするものです。

(2) 適用予定日

2021年3月期の年度末より適用予定であります。

- ・「会計上の見積りの開示に関する会計基準」（企業会計基準第31号 2020年3月31日）

(1) 概要

当年度の財務諸表に計上した金額が会計上の見積りによるもののうち、翌年度の財務諸表に重要な影響を及ぼすリスクがある項目における会計上の見積りの内容について、財務諸表利用者の理解に資する情報を開示することを目的とするものです。

(2) 適用予定日

2021年3月期の年度末より適用予定であります。

(追加情報)

新型コロナウイルス感染症拡大に伴い、主に貸出金等の信用リスクに一定の影響を及ぼし、債務者の返済能力が低下する可能性を想定しておりますが、半年以内で概ね収束し与信費用の増加は多額とならないとの仮定のもと、貸倒引当金を計上しております。

当該仮定は不確実であり、新型コロナウイルス感染症拡大の影響が長期化した場合には、翌連結会計年度以降の業績に影響を及ぼす可能性があります。

(連結貸借対照表関係)

## 1. 非連結子会社及び関連会社の株式又は出資金の総額

	前連結会計年度 (2019年3月31日)	当連結会計年度 (2020年3月31日)
株式	7,889百万円	8,473百万円
出資金	3,115百万円	3,432百万円

## 2. 無担保の消費貸借契約(債券貸借取引)により貸し付けている有価証券が、「有価証券」中の国債に含まれておりますが、その金額は次のとおりであります。

	前連結会計年度 (2019年3月31日)	当連結会計年度 (2020年3月31日)
	- 百万円	10,181百万円

また、現先取引等により受け入れている有価証券のうち、売却又は(再)担保という方法で自由に処分できる権利を有する有価証券は次のとおりであります。

	前連結会計年度 (2019年3月31日)	当連結会計年度 (2020年3月31日)
当連結会計年度末に当該処分をせずに所有している有価証券	14,999百万円	19,997百万円

## 3. 貸出金のうち、破綻先債権額及び延滞債権額は次のとおりであります。

	前連結会計年度 (2019年3月31日)	当連結会計年度 (2020年3月31日)
破綻先債権額	1,298百万円	1,174百万円
延滞債権額	78,582百万円	70,096百万円

なお、破綻先債権とは、元本又は利息の支払の遅延が相当期間継続していることその他の事由により元本又は利息の取立て又は弁済の見込みがないものとして未収利息を計上しなかった貸出金(貸倒償却を行った部分を除く。以下、「未収利息不計上貸出金」という。)のうち、法人税法施行令(1965年政令第97号)第96条第1項第3号イからホまでに掲げる事由又は同項第4号に規定する事由が生じている貸出金であります。

また、延滞債権とは、未収利息不計上貸出金であって、破綻先債権及び債務者の経営再建又は支援を図ることを目的として利息の支払を猶予した貸出金以外の貸出金であります。

## 4. 貸出金のうち、3カ月以上延滞債権額は次のとおりであります。

	前連結会計年度 (2019年3月31日)	当連結会計年度 (2020年3月31日)
3カ月以上延滞債権額	672百万円	1,646百万円

なお、3カ月以上延滞債権とは、元本又は利息の支払が約定支払日の翌日から3カ月以上遅延している貸出金で破綻先債権及び延滞債権に該当しないものであります。

## 5. 貸出金のうち、貸出条件緩和債権額は次のとおりであります。

	前連結会計年度 (2019年3月31日)	当連結会計年度 (2020年3月31日)
貸出条件緩和債権額	40,316百万円	42,598百万円

なお、貸出条件緩和債権とは、債務者の経営再建又は支援を図ることを目的として、金利の減免、利息の支払猶予、元本の返済猶予、債権放棄その他の債務者に有利となる取決めを行った貸出金で破綻先債権、延滞債権及び3カ月以上延滞債権に該当しないものであります。

## 6. 破綻先債権額、延滞債権額、3カ月以上延滞債権額及び貸出条件緩和債権額の合計額は次のとおりであります。

	前連結会計年度 (2019年3月31日)	当連結会計年度 (2020年3月31日)
合計額	120,869百万円	115,515百万円

なお、上記3. から6. に掲げた債権額は、貸倒引当金控除前の金額であります。

## 7. 手形割引は、「銀行業における金融商品会計基準適用に関する会計上及び監査上の取扱い」(日本公認会計士協会業種別監査委員会報告第24号 2002年2月13日)に基づき金融取引として処理しております。これにより受け入れた商業手形、荷付為替手形及び買入外国為替等は、売却又は(再)担保という方法で自由に処分できる権利を有しておりますが、その額面金額は次のとおりであります。

	前連結会計年度 (2019年3月31日)	当連結会計年度 (2020年3月31日)
	14,652百万円	11,349百万円

8. 担保に供している資産は次のとおりであります。

	前連結会計年度 (2019年3月31日)	当連結会計年度 (2020年3月31日)
担保に供している資産		
有価証券	632,997百万円	723,868百万円
貸出金	519,650百万円	988,991百万円
計	1,152,647百万円	1,712,860百万円
担保資産に対応する債務		
預金	49,857百万円	40,255百万円
売現先勘定	29,404百万円	30,657百万円
債券貸借取引受入担保金	213,345百万円	287,159百万円
借入金	372,469百万円	519,894百万円
上記のほか、為替決済等の取引の担保あるいは先物取引証拠金等の代用として、次のものを差し入れております。		
	前連結会計年度 (2019年3月31日)	当連結会計年度 (2020年3月31日)
有価証券	9,681百万円	3,248百万円
また、その他資産には、先物取引差入証拠金、金融商品等差入担保金及び保証金が含まれておりますが、その金額は次のとおりであります。		
	前連結会計年度 (2019年3月31日)	当連結会計年度 (2020年3月31日)
先物取引差入証拠金	3,064百万円	2,979百万円
金融商品等差入担保金	72,795百万円	79,942百万円
保証金	7,190百万円	6,939百万円

9. 当座貸越契約及び貸付金に係るコミットメントライン契約は、顧客からの融資実行の申し出を受けた場合に、契約上規定された条件について違反がない限り、一定の限度額まで資金を貸し付けることを約する契約であります。これらの契約に係る融資未実行残高は次のとおりであります。

	前連結会計年度 (2019年3月31日)	当連結会計年度 (2020年3月31日)
融資未実行残高	2,265,147百万円	2,339,155百万円
うち原契約期間が1年以内のもの又は任意の時期に無条件で取消可能なもの	2,065,540百万円	2,121,667百万円
なお、これらの契約の多くは、融資実行されずに終了するものであるため、融資未実行残高そのものが必ずしも当行及び連結子会社の将来のキャッシュ・フローに影響を与えるものではありません。これらの契約の多くには、金融情勢の変化、債権の保全及びその他相当の事由があるときは、当行及び連結子会社が実行申し込みを受けた融資の拒絶又は契約極度額の減額をすることができる旨の条項が付けられております。また、契約時において必要に応じて不動産・有価証券等の担保を徴求するほか、契約後も定期的に予め定めている行内（社内）手続きに基づき顧客の業況等を把握し、必要に応じて契約の見直し、与信保全上の措置等を講じております。		
この他に、総合口座取引における当座貸越未実行残高が次のとおりあります。		
	前連結会計年度 (2019年3月31日)	当連結会計年度 (2020年3月31日)
総合口座取引における当座貸越未実行残高	851,225百万円	829,408百万円

10. 土地の再評価に関する法律（1998年3月31日公布法律第34号）に基づき、当行の事業用の土地の再評価を行い、評価差額については、当該評価差額に係る税金相当額を「再評価に係る繰延税金負債」として負債の部に計上し、これを控除した金額を「土地再評価差額金」として純資産の部に計上しております。

再評価を行った年月日 1998年3月31日

同法律第3条第3項に定める再評価の方法

土地の再評価に関する法律施行令（1998年3月31日公布政令第119号）第2条第4号に定める地価税法（1991年法律第69号）第16条に規定する地価税の課税価格の計算の基礎となる土地の価額を算定するために国税庁長官が定めて公表した方法により算出した価額に基づいて、奥行価格補正、側方路線影響加算、間口狭小補正等により合理的な調整を行って算出。

同法律第10条に定める再評価を行った事業用の土地の期末における時価の合計額と当該事業用の土地の再評価後の帳簿価額の合計額との差額

	前連結会計年度 (2019年3月31日)	当連結会計年度 (2020年3月31日)
	28,474百万円	25,721百万円

11. 有形固定資産の減価償却累計額

	前連結会計年度 (2019年3月31日)	当連結会計年度 (2020年3月31日)
減価償却累計額	100,770百万円	104,610百万円

12.有形固定資産の圧縮記帳額

	前連結会計年度 (2019年3月31日)	当連結会計年度 (2020年3月31日)
圧縮記帳額 (当該連結会計年度の圧縮記帳額)	11,755百万円 (57百万円)	11,755百万円 (-百万円)

13.社債には、劣後特約付社債が含まれております。

	前連結会計年度 (2019年3月31日)	当連結会計年度 (2020年3月31日)
劣後特約付社債	50,000百万円	50,000百万円

14.「有価証券」中の社債のうち、有価証券の私募(金融商品取引法第2条第3項)による社債に対する保証債務の額

	前連結会計年度 (2019年3月31日)	当連結会計年度 (2020年3月31日)
	74,256百万円	75,265百万円

15.元本補填契約のある信託の元本金額は、次のとおりであります。

	前連結会計年度 (2019年3月31日)	当連結会計年度 (2020年3月31日)
金銭信託	2,383百万円	2,790百万円

(連結損益計算書関係)

1.その他の経常収益には、次のものを含んでおります。

	前連結会計年度 (自2018年4月1日 至2019年3月31日)	当連結会計年度 (自2019年4月1日 至2020年3月31日)
株式等売却益	1,889百万円	4,199百万円
リース子会社に係る受取りリース料	15,397百万円	16,007百万円

2.営業経費には、次のものを含んでおります。

	前連結会計年度 (自2018年4月1日 至2019年3月31日)	当連結会計年度 (自2019年4月1日 至2020年3月31日)
給与・手当	38,007百万円	37,954百万円

3.その他の経常費用には、次のものを含んでおります。

	前連結会計年度 (自2018年4月1日 至2019年3月31日)	当連結会計年度 (自2019年4月1日 至2020年3月31日)
貸出金償却	8,413百万円	8,931百万円
リース子会社に係るリース原価	13,821百万円	14,401百万円

(連結包括利益計算書関係)

1.その他の包括利益に係る組替調整額及び税効果額

(単位:百万円)

	前連結会計年度 (自2018年4月1日 至2019年3月31日)	当連結会計年度 (自2019年4月1日 至2020年3月31日)
その他有価証券評価差額金		
当期発生額	2,919	47,321
組替調整額	10,221	9,170
税効果調整前	13,140	56,491
税効果額	3,709	17,282
その他有価証券評価差額金	9,431	39,209
繰延ヘッジ損益		
当期発生額	11,516	16,552
組替調整額	6,049	7,160
税効果調整前	5,466	9,392
税効果額	1,667	2,864
繰延ヘッジ損益	3,799	6,527
退職給付に係る調整額		
当期発生額	2,328	4,798
組替調整額	539	31
税効果調整前	1,788	4,829
税効果額	545	1,473
退職給付に係る調整額	1,243	3,356
持分法適用会社に対する持分相当額		
当期発生額	67	7
組替調整額	3	-
税効果調整前	71	7
税効果額	-	-
持分法適用会社に対する持分相当額	71	7
その他の包括利益合計	14,544	49,101

(連結株主資本等変動計算書関係)

前連結会計年度(自 2018年4月1日 至 2019年3月31日)

1. 発行済株式の種類及び総数並びに自己株式の種類及び株式数に関する事項

(単位:千株)

	当連結会計年度 期首株式数	当連結会計年度 増加株式数	当連結会計年度 減少株式数	当連結会計年度末 株式数	摘要
発行済株式					
普通株式	865,521	-	25,000	840,521	(注1)
種類株式	-	-	-	-	
合計	865,521	-	25,000	840,521	
自己株式					
普通株式	84,573	19,857	25,309	79,121	(注2)
種類株式	-	-	-	-	
合計	84,573	19,857	25,309	79,121	

(注1) 減少株式数25,000千株は取締役会決議による自己株式の消却による減少25,000千株であります。

(注2) 増加株式数19,857千株は取締役会決議による自己株式の取得による増加19,855千株及び単元未満株式の買取請求による増加1千株であり、減少株式数25,309千株は取締役会決議による自己株式の消却による減少25,000千株及びストック・オプションの権利行使による減少308千株並びに単元未満株式の買増請求による減少0千株であります。

2. 新株予約権に関する事項

区分	新株予約権の内訳	新株予約権の目的 となる株式の種類	新株予約権の目的となる株式の数(株)			当連結会計 年度末残高 (百万円)	摘要
			当連結会計 年度期首	当連結会計年度 増加	減少		
当行	ストック・オプション としての新株予約権		-			479	
	合計		-			479	

3. 配当に関する事項

(1) 当連結会計年度中の配当金支払額

(決議)	株式の種類	配当金の総額 (百万円)	1株当たり配当額 (円)	基準日	効力発生日
2018年6月27日 定時株主総会	普通株式	5,857	7.50	2018年3月31日	2018年6月28日
2018年11月7日 取締役会	普通株式	6,203	8.00	2018年9月30日	2018年12月5日

(2) 基準日が当連結会計年度に属する配当のうち、配当の効力発生日が当連結会計年度の末日後となるもの

(決議)	株式の種類	配当金の総額 (百万円)	配当の原資	1株当たり 配当額(円)	基準日	効力発生日
2019年6月26日 定時株主総会	普通株式	6,091	利益剰余金	8.00	2019年3月31日	2019年6月27日

当連結会計年度(自 2019年4月1日 至 2020年3月31日)

1. 発行済株式の種類及び総数並びに自己株式の種類及び株式数に関する事項

(単位:千株)

	当連結会計年度 期首株式数	当連結会計年度 増加株式数	当連結会計年度 減少株式数	当連結会計年度末 株式数	摘要
発行済株式					
普通株式	840,521	-	25,000	815,521	(注1)
種類株式	-	-	-	-	
合計	840,521	-	25,000	815,521	
自己株式					
普通株式	79,121	18,803	25,215	72,709	(注2)
種類株式	-	-	-	-	
合計	79,121	18,803	25,215	72,709	

(注1) 減少株式数25,000千株は取締役会決議による自己株式の消却による減少25,000千株であります。

(注2) 増加株式数18,803千株は取締役会決議による自己株式の取得による増加18,801千株及び単元未満株式の買取請求による増加2千株であり、減少株式数25,215千株は取締役会決議による自己株式の消却による減少25,000千株及びストック・オプションの権利行使による減少215千株並びに単元未満株式の買増請求による減少0千株であります。

2. 新株予約権に関する事項

区分	新株予約権の内訳	新株予約権の目的となる株式の種類	新株予約権の目的となる株式の数(株)			当連結会計年度末残高(百万円)	摘要	
			当連結会計年度期首	当連結会計年度				当連結会計年度末
				増加	減少			
当行	ストック・オプションとしての新株予約権		-			514		
	合計		-			514		

3. 配当に関する事項

(1) 当連結会計年度中の配当金支払額

(決議)	株式の種類	配当金の総額(百万円)	1株当たり配当額(円)	基準日	効力発生日
2019年6月26日 定時株主総会	普通株式	6,091	8.00	2019年3月31日	2019年6月27日
2019年11月11日 取締役会	普通株式	5,942	8.00	2019年9月30日	2019年12月5日

(2) 基準日が当連結会計年度に属する配当のうち、配当の効力発生日が当連結会計年度の末日後となるもの

(決議)	株式の種類	配当金の総額(百万円)	配当の原資	1株当たり配当額(円)	基準日	効力発生日
2020年6月26日 定時株主総会	普通株式	7,428	利益剰余金	10.00	2020年3月31日	2020年6月29日

(連結キャッシュ・フロー計算書関係)

1. 現金及び現金同等物の期末残高と連結貸借対照表に掲記されている科目の金額との関係

	前連結会計年度 (自 2018年4月1日 至 2019年3月31日)	当連結会計年度 (自 2019年4月1日 至 2020年3月31日)
現金預け金勘定	2,068,231百万円	1,928,656百万円
預け金(日銀預け金を除く)	85,444百万円	49,794百万円
現金及び現金同等物	1,982,786百万円	1,878,861百万円

(リース取引関係)

オペレーティング・リース取引

オペレーティング・リース取引のうち解約不能のものに係る未経過リース料

(単位: 百万円)

	前連結会計年度 (2019年3月31日)	当連結会計年度 (2020年3月31日)
1年内	192	147
1年超	451	297
合計	644	445



## (金融商品関係)

## 1. 金融商品の状況に関する事項

## (1) 金融商品に対する取組方針

当行グループは、千葉県を主要な地盤とする地域金融機関として、預金業務、貸出業務に加え、有価証券投資などのマーケット業務を行っています。

預金を中心に調達した資金を、主として県内の事業者に対する貸出金及び個人向け住宅ローン、また有価証券投資などで運用しております。これらの資産・負債を総合的に管理し、市場環境等の変化に応じた戦略目標等の策定に資するため、ALM委員会を中心としたALM管理体制を構築しています。

## (2) 金融商品の内容及びそのリスク

当行が保有する金融資産は、主として県内の事業者に対する貸出金及び個人向け住宅ローンであり、顧客の財務状況の悪化などによってもたらされる信用リスクに晒されています。

有価証券は、主に債券、株式、投資信託であり、純投資目的及び政策投資目的で保有しています。これらは、それぞれ発行体の信用リスク、及びマーケット（金利・価格・為替）の変動に伴う市場リスクに晒されています。

金融負債は、主として県内の個人預金であり、流動性預金、定期性預金で構成されておりますが、一定の環境の下で予期せぬ資金流出が発生するなどの流動性リスクに晒されています。

貸出等の資産と預金等の負債には、金利又は期間のミスマッチが存在しており、金利の変動リスクに晒されていますが、一部は金利スワップ取引を行うことにより当該リスクを回避しています。

外貨建ての資産と負債には、ポジションのミスマッチが存在しており、為替の変動リスクに晒されていますが、一部は通貨スワップ取引を行うことにより当該リスクを回避しています。

デリバティブ取引は、顧客の多様な運用・調達ニーズへの対応、資産・負債のリスクコントロール手段及びトレーディング（短期的な売買差益獲得）を主な目的として利用しています。資産・負債のリスクコントロール手段として、金利変動リスクヘッジ及び為替変動リスクヘッジを行っており、当該取引はヘッジ会計を適用しています。金利変動リスクヘッジは、主に貸出金をヘッジ対象、金利スワップ取引等をヘッジ手段としています。為替変動リスクヘッジは、外貨建金銭債権債務等をヘッジ対象、通貨スワップ取引及び為替スワップ取引をヘッジ手段としています。デリバティブ取引は、他の市場性取引と同様に、市場リスク、信用リスクに晒されています。

一部の連結子会社では、リース債権、割賦債権等を保有しています。当該金融商品は、金利の変動リスク、信用リスクに晒されています。

## (3) 金融商品に係るリスク管理体制

## 信用リスクの管理

信用リスクに対しては、「資産自己査定制度」により、適正な償却・引当を実施するとともに、「内部格付制度」を中心に、厳正な信用リスク管理体制を構築し、個別与信管理と与信ポートフォリオ管理を行っています。組織面では、審査・管理部門（審査部等）及び与信部門（営業店等）から組織・業務が独立した「リスク管理部」が、信用リスク管理部署として信用リスク全体を統括管理するなど、牽制が働く体制としています。また、「信用リスク管理委員会」は、信用リスク管理方針の検討などを行い、貸出資産の健全性確保に努めています。なお、具体的な信用リスク管理の方法は以下のとおりです。

## 個別与信管理

個別案件の審査は、与信の基本原則（安全性・収益性・流動性・成長性・公共性）のもと、営業店及び「審査部」を中心に、審査基準に従った厳正な審査を行っています。また、「企業サポート部」では、経営改善が必要なお客さまの支援及び破綻先などの整理回収活動を行っています。こうした事前の審査及び事後の管理をとおして優良な貸出資産の積み上げと損失の極小化を図っています。

## 与信ポートフォリオ管理

与信ポートフォリオ管理とは、個別与信が特定の国や業種に集中することなどにより、一時に大きな損失を被るリスクを管理していくものです。「リスク管理部」では、国別・業種別・格付別などのさまざまな角度から信用リスクの状況を把握し、与信上限額の設定など必要な対策を講じることにより、与信ポートフォリオの健全性向上に努めています。

## 市場リスクの管理

市場リスクに対しては、「リスク上限管理」を中心に、厳正な市場リスク管理体制を構築しています。組織面では、市場リスク管理部署である「リスク管理部」を、取引執行部署である「市場営業部・海外店」や業務管理部署である「市場業務部」から独立した組織とし、相互に牽制する体制としています。「ALM委員会」では、市場リスクの状況を踏まえた当行の資産・負債の総合管理に係る諸施策を検討しています。なお、「リスク上限管理」の方法は以下のとおりです。

## リスク上限管理

有価証券や預貸金などの金融商品については、市場リスクを一定の範囲にコントロールするため、リスク量に上限を設け管理しています。また、取引や商品のリスク特性を踏まえ、より具体的な管理指標として、運用残高、平均残存期間、10B P V、評価損益等にも上限を設け、市場リスクの拡大防止に努めています。トレーディング取引についても、ポジション、損失に上限を設定し、厳正な管理をしています。

## 市場リスクに係る定量的情報

## (ア) バンキング勘定の金融商品

その他有価証券や預貸金などのバンキング取引のリスク量の算定にあたっては、分散・共分散法（保有期間1年、信頼水準99.9%、観測期間1年）によるVaR（想定最大損失額）を採用しており、金利と株価の変動における相関を考慮しています。但し、市場性資金取引などの一部の取引においては、保有期間10日のVaRを採用しています。これらのVaRはリスク上限管理に利用しています。2020年3月31日現在における当行のバンキング取引のVaRは188,377百万円（2019年3月31日現在161,751百万円）です。なお、仮に、信頼水準を99%とした場合の2020年3月31日現在におけるVaRは153,084百万円（2019年3月31日現在129,905百万円）です。

## (イ) トレーディング勘定の金融商品

売買目的有価証券、デリバティブなどのトレーディング取引のリスク量の算定にあたっては、分散・共分散法（保有期間10日、信頼水準99.9%、観測期間1年）によるVaRを採用しています。これらのVaRはリスク上限管理に利用しています。2020年3月31日現在における当行のトレーディング取引のVaRは91百万円（2019年3月31日現在19百万円）です。なお、仮に、信頼水準を99%とした場合の2020年3月31日現在におけるVaRは68百万円（2019年3月31日現在14百万円）です。

(ウ) VaRの妥当性について

当行では、モデルが算出するVaRと実際の損益を比較するバックテストの実施により、使用する計測モデルが十分な精度で市場リスクを捕捉していることを確認しております。ただし、VaRは過去の相場変動を利用し一定の発生確率の下での損失額を統計的に計測したものであるため、通常では考えられないほどのストレス的な市場環境下でのリスクは捕捉できない場合があります。

流動性リスクの管理

流動性リスクに対しては、「限度枠管理」を中心に、厳正な流動性リスク管理体制を構築しています。組織面では、流動性リスク管理部署である「リスク管理部」を、資金繰り管理部署である「市場営業部」から独立した組織とし、相互に牽制する体制としています。「ALM委員会」では、流動性リスクの状況を踏まえた当行の資産・負債の総合管理に係る諸施策を検討しています。また、万が一、資金繰りに重要な影響を及ぼす事象が発生した場合には、速やかに頭取を委員長とする対策会議を開催し、今後の対応方針を協議する態勢としています。なお、「限度枠管理」の方法は以下のとおりです。

限度枠管理

国債などの換金性の高い流動資産については、予期せぬ資金の流出に備え、最低保有額を設定して管理しています。インターバンク市場などからの資金調達については、当行の調達力の範囲内で安定的な資金繰りを行うため、調達限度枠を設定して管理しています。

統合リスクの管理

「リスク資本配賦制度」を中心に、厳正な統合リスク管理体制を構築しています。統合的リスク管理部署である「リスク管理部」は、信用リスク、市場リスクなどのリスクを一元的に把握するほか、ストレス・テストの実施により、リスクに対する自己資本の充実度を検証しています。取締役会は、その結果を定期的にモニタリングし、必要に応じ対応策の検討を行う態勢としています。なお、「リスク資本配賦制度」による管理方法は以下のとおりです。

リスク資本配賦制度

「リスク資本配賦制度」とは、経営体力である自己資本の範囲内で国内営業部門・市場部門などの部門別にリスク資本（許容リスク量）をあらかじめ配賦し、その範囲にリスクをコントロールして管理する方法です。これにより、当行全体の健全性を確保したうえで、各部門が収益性の向上や効率的な資本の活用を図るなどのリスク・リターンを意識した業務運営を行っています。

(4) 金融商品の時価等に関する事項についての補足説明

金融商品の時価には、市場価格に基づく価額のほか、市場価格がない場合には合理的に算定された価額が含まれております。当該価額の算定においては一定の前提条件等を採用しているため、異なる前提条件等による場合、当該価額が異なることもあります。

2. 金融商品の時価等に関する事項

連結貸借対照表計上額、時価及びこれらの差額は、次のとおりであります。なお、時価を把握することが極めて困難と認められる非上場株式等は、次表には含めておりません（注2）参照）。また、連結貸借対照表計上額の重要性が乏しい科目については、記載を省略しております。

前連結会計年度（2019年3月31日）

（単位：百万円）

	連結貸借対照表 計上額	時価	差額（*1）
(1) 有価証券			
満期保有目的の債券	7,919	8,007	87
その他有価証券	2,053,839	2,053,839	-
(2) 貸出金	10,090,072		
貸倒引当金（*2）	27,357		
	10,062,714	10,181,340	118,625
資産計	12,124,473	12,243,186	118,713
(1) 預金	12,316,183	12,316,311	128
(2) 譲渡性預金	531,811	531,811	0
負債計	12,847,994	12,848,122	128
デリバティブ取引（*3）			
ヘッジ会計が適用されていないもの	3,605	3,605	-
ヘッジ会計が適用されているもの	(4,348)	(4,348)	-
デリバティブ取引計	(742)	(742)	-

（\*1）差額欄は評価損益を記載しております。

（\*2）貸出金に対応する一般貸倒引当金及び個別貸倒引当金を控除しております。

（\*3）特定取引資産・負債及びその他資産・負債に計上しているデリバティブ取引を一括して表示しております。デリバティブ取引によって生じた正味の債権・債務は純額で表示しており、合計で正味の債務となる項目については、（ ）で表示しております。

当連結会計年度(2020年3月31日)

(単位:百万円)

	連結貸借対照表 計上額	時価	差額(*1)
(1) 有価証券 満期保有目的の債券	7,736	8,014	277
その他有価証券	2,074,260	2,074,260	-
(2) 貸出金 貸倒引当金(*2)	10,565,697 27,900		
	10,537,796	10,666,037	128,241
資産計	12,619,792	12,748,311	128,518
(1) 預金	12,772,684	12,772,763	78
(2) 譲渡性預金	444,293	444,293	0
負債計	13,216,977	13,217,056	78
デリバティブ取引(*3)			
ヘッジ会計が適用されていないもの	3,490	3,490	-
ヘッジ会計が適用されているもの	(13,930)	(13,930)	-
デリバティブ取引計	(10,440)	(10,440)	-

(\*1) 差額欄は評価損益を記載しております。

(\*2) 貸出金に対応する一般貸倒引当金及び個別貸倒引当金を控除しております。

(\*3) 特定取引資産・負債及びその他資産・負債に計上しているデリバティブ取引を一括して表示しております。デリバティブ取引によって生じた正味の債権・債務は純額で表示しており、合計で正味の債務となる項目については、( )で表示しております。

(注1) 金融商品の時価の算定方法

資 産

(1) 有価証券

株式は取引所の価格によっております。債券は日本証券業協会公表の売買参考統計値、又は取引金融機関から提示された価格等によっております。投資信託は取引金融機関から提示された基準価格等によっております。

このうち国内株式及び投資信託については、連結会計年度末前1カ月の市場価格の平均等により時価を算定しております。また自行保証付私募債は、市場金利に予測デフォルト率を加味した利率で割り引いて時価を算定しております。

なお、保有目的ごとの有価証券に関する注記事項については、「(有価証券関係)」に記載しております。

(2) 貸出金

貸出金のうち、変動金利によるものは、短期間で市場金利を反映するため、貸出先の信用状態が実行後大きく異ならない限り、時価は帳簿価額と近似していることから、当該帳簿価額を時価としております。固定金利によるものは、貸出金の種類及び内部格付、期間に基づく区分ごとに、元利金の合計額を市場金利に予測デフォルト率等を加味した利率で割り引いて時価を算定しております。なお、約定期間が短期間(1年以内)のものは、時価は帳簿価額と近似していることから、当該帳簿価額を時価としております。

また、破綻先、実質破綻先及び破綻懸念先に対する貸出金については、見積将来キャッシュ・フローの現在価値又は担保及び保証による回収見込額等に基づいて貸倒見積高を算定しているため、時価は連結決算日における連結貸借対照表上の債権等計上額から貸倒引当金計上額を控除した金額に近似しており、当該価額を時価としております。

貸出金のうち、当該貸出を担保資産の範囲内に限るなどの特性により、返済期限を設けていないものについては、返済見込み期間及び金利条件等から、時価は帳簿価額と近似しているものと想定されるため、帳簿価額を時価としております。

負 債

(1) 預金、及び(2) 譲渡性預金

要求払預金については、連結決算日に要求された場合の支払額(帳簿価額)を時価とみなしております。また、定期預金及び譲渡性預金の時価は、一定の期間ごとに区分して、将来のキャッシュ・フローを割り引いて現在価値を算定しております。その割引率は、新規に預金を受け入れる際に使用する利率を用いております。なお、預入期間が短期間(1年以内)のものは、時価は帳簿価額と近似していることから、当該帳簿価額を時価としております。

デリバティブ取引

デリバティブ取引については、「(デリバティブ取引関係)」に記載しております。

(注2) 時価を把握することが極めて困難と認められる主な金融商品の連結貸借対照表計上額は次のとおりであり、金融商品の時価情報の「資産(1) その他有価証券」には含まれておりません。

(単位:百万円)

区分	前連結会計年度 (2019年3月31日)	当連結会計年度 (2020年3月31日)
非上場株式(*1)(*2)(*3)	5,277	5,210
投資事業組合等出資金(*4)(*5)	17,007	19,473
合 計	22,284	24,684

(\*1) 非上場株式については、市場価格がなく、時価を把握することが極めて困難と認められることから時価開示の対象とはしていません。

(\*2) 前連結会計年度において、非上場株式について4百万円減損処理を行っております。

(\*3) 非連結子会社及び関連会社の株式8,473百万円(前連結会計年度7,889百万円)は含めておりません。

(\*4) 投資事業組合等出資金は、組合財産が主に非上場株式など時価を把握することが極めて困難と認められるもので構成されていることから、時価開示の対象とはしておりません。

(\*5) 非連結子会社及び関連会社への出資金3,432百万円(前連結会計年度3,115百万円)は含めておりません。

(注3) 金銭債権及び満期のある有価証券の連結決算日後の償還予定額  
前連結会計年度(2019年3月31日)

(単位:百万円)

	1年以内	1年超 3年以内	3年超 5年以内	5年超 7年以内	7年超 10年以内	10年超
有価証券	251,831	484,009	336,953	265,214	190,572	145,628
満期保有目的の債券	-	-	5,549	2,219	-	-
その他有価証券のうち 満期があるもの	251,831	484,009	331,404	262,994	190,572	145,628
うち国債	93,000	112,000	22,500	30,000	-	1,000
地方債	41,263	69,612	57,742	106,628	66,742	595
短期社債	-	-	-	-	-	-
社債	42,671	124,094	109,944	63,638	8,540	60,741
貸出金(*)	1,295,133	1,622,965	1,220,909	847,780	1,042,805	3,251,725
合計	1,546,965	2,106,975	1,557,863	1,112,995	1,233,377	3,397,353

(\*) 貸出金のうち、破綻先、実質破綻先及び破綻懸念先に対する債権等、償還予定額が見込めないもの及び期間の定めのないもの808,750百万円は含めておりません。

当連結会計年度(2020年3月31日)

(単位:百万円)

	1年以内	1年超 3年以内	3年超 5年以内	5年超 7年以内	7年超 10年以内	10年超
有価証券	182,565	419,058	411,556	216,804	239,214	249,341
満期保有目的の債券	-	-	6,529	1,088	-	-
その他有価証券のうち 満期があるもの	182,565	419,058	405,026	215,716	239,214	249,341
うち国債	18,500	98,000	25,000	15,000	1,000	10,000
地方債	42,775	39,816	89,913	99,715	75,014	1,518
短期社債	-	-	-	-	-	-
社債	54,177	100,552	111,072	43,000	19,300	106,851
貸出金(*)	1,553,232	1,614,613	1,294,797	864,066	1,084,960	3,407,753
合計	1,735,797	2,033,671	1,706,354	1,080,871	1,324,174	3,657,095

(\*) 貸出金のうち、破綻先、実質破綻先及び破綻懸念先に対する債権等、償還予定額が見込めないもの及び期間の定めのないもの746,273百万円は含めておりません。

(注4) 有利子負債の連結決算日後の返済予定額  
前連結会計年度(2019年3月31日)

(単位:百万円)

	1年以内	1年超 3年以内	3年超 5年以内	5年超 7年以内	7年超 10年以内	10年超
預金(*)	11,567,094	688,981	45,582	7,648	6,877	-
譲渡性預金	531,731	80	-	-	-	-
合計	12,098,825	689,061	45,582	7,648	6,877	-

(\*) 預金のうち、要求払預金については、「1年以内」に含めて開示しております。

当連結会計年度(2020年3月31日)

(単位:百万円)

	1年以内	1年超 3年以内	3年超 5年以内	5年超 7年以内	7年超 10年以内	10年超
預金(*)	12,050,423	660,011	48,915	5,500	7,833	-
譲渡性預金	444,213	80	-	-	-	-
合計	12,494,636	660,091	48,915	5,500	7,833	-

(\*) 預金のうち、要求払預金については、「1年以内」に含めて開示しております。

(有価証券関係)

1. 連結貸借対照表の「有価証券」のほか、「特定取引資産」中の商品有価証券及び短期社債、「現金預け金」中の譲渡性預け金、並びに「買入金銭債権」中の信託受益権を含めて記載しております。
2. 「子会社株式及び関連会社株式」については、財務諸表における注記事項として記載しております。

1. 売買目的有価証券

	前連結会計年度 (2019年3月31日)	当連結会計年度 (2020年3月31日)
連結会計年度の損益に含まれた評価差額(百万円)	9	66

2. 満期保有目的の債券

前連結会計年度(2019年3月31日)

	種類	連結貸借対照表 計上額(百万円)	時価(百万円)	差額(百万円)
時価が連結貸借対照表計 上額を超えるもの	国債	-	-	-
	地方債	-	-	-
	短期社債	-	-	-
	社債	-	-	-
	その他	8,260	8,348	87
	うち外国債券	7,919	8,007	87
	小計	8,260	8,348	87
時価が連結貸借対照表計 上額を超えないもの	国債	-	-	-
	地方債	-	-	-
	短期社債	-	-	-
	社債	-	-	-
	その他	641	638	3
	うち外国債券	-	-	-
	小計	641	638	3
合計		8,902	8,986	84

当連結会計年度(2020年3月31日)

	種類	連結貸借対照表 計上額(百万円)	時価(百万円)	差額(百万円)
時価が連結貸借対照表計 上額を超えるもの	国債	-	-	-
	地方債	-	-	-
	短期社債	-	-	-
	社債	-	-	-
	その他	7,806	8,084	278
	うち外国債券	7,736	8,014	277
	小計	7,806	8,084	278
時価が連結貸借対照表計 上額を超えないもの	国債	-	-	-
	地方債	-	-	-
	短期社債	-	-	-
	社債	-	-	-
	その他	330	330	0
	うち外国債券	-	-	-
	小計	330	330	0
合計		8,137	8,415	277

3. その他有価証券

前連結会計年度(2019年3月31日)

	種類	連結貸借対照表 計上額(百万円)	取得原価(百万円)	差額(百万円)
連結貸借対照表計上額が 取得原価を超えるもの	株式	226,963	81,140	145,823
	債券	1,010,419	1,002,021	8,398
	国債	263,875	260,641	3,234
	地方債	343,265	340,771	2,494
	短期社債	-	-	-
	社債	403,278	400,608	2,669
	その他	465,179	445,537	19,642
	うち外国債券	269,234	265,242	3,991
	小計	1,702,562	1,528,698	173,864
連結貸借対照表計上額が 取得原価を超えないもの	株式	16,278	19,348	3,069
	債券	15,572	15,593	21
	国債	-	-	-
	地方債	4,738	4,739	1
	短期社債	-	-	-
	社債	10,834	10,854	20
	その他	322,200	331,234	9,034
	うち外国債券	164,493	166,777	2,284
	小計	354,052	366,176	12,124
合計		2,056,615	1,894,875	161,739

当連結会計年度(2020年3月31日)

	種類	連結貸借対照表 計上額(百万円)	取得原価(百万円)	差額(百万円)
連結貸借対照表計上額が 取得原価を超えるもの	株式	176,881	64,032	112,849
	債券	692,545	688,470	4,075
	国債	159,601	157,743	1,858
	地方債	265,674	264,514	1,160
	短期社債	-	-	-
	社債	267,269	266,212	1,056
	その他	538,422	512,273	26,149
	うち外国債券	320,304	310,651	9,653
	小計	1,407,849	1,264,776	143,073
連結貸借対照表計上額が 取得原価を超えないもの	株式	24,951	33,694	8,742
	債券	267,298	268,709	1,411
	国債	11,334	11,658	323
	地方債	86,305	86,519	213
	短期社債	-	-	-
	社債	169,657	170,532	874
	その他	375,248	402,950	27,701
	うち外国債券	187,443	191,870	4,427
	小計	667,498	705,354	37,855
合計		2,075,348	1,970,130	105,217

4. 当連結会計年度中に売却した満期保有目的の債券

前連結会計年度(自 2018年4月1日 至 2019年3月31日)及び当連結会計年度(自 2019年4月1日 至 2020年3月31日)のいずれも、該当事項はありません。

5. 当連結会計年度中に売却したその他有価証券

前連結会計年度（自 2018年4月1日 至 2019年3月31日）

種類	売却額（百万円）	売却益の合計額（百万円）	売却損の合計額（百万円）
株式	3,262	1,877	-
債券	175,594	2,532	53
国債	108,192	1,296	35
地方債	64,734	1,224	17
短期社債	-	-	-
社債	2,668	11	-
その他	68,080	2,223	89
うち外国債券	59,596	504	79
合計	246,937	6,632	142

当連結会計年度（自 2019年4月1日 至 2020年3月31日）

種類	売却額（百万円）	売却益の合計額（百万円）	売却損の合計額（百万円）
株式	6,528	4,623	31
債券	156,532	1,209	126
国債	95,063	318	105
地方債	33,963	574	-
短期社債	-	-	-
社債	27,505	316	20
その他	158,651	3,066	1,116
うち外国債券	145,384	1,908	487
合計	321,711	8,899	1,274

6. 保有目的を変更した有価証券

前連結会計年度（自 2018年4月1日 至 2019年3月31日）及び当連結会計年度（自 2019年4月1日 至 2020年3月31日）のいずれも、該当事項はありません。

7. 減損処理を行った有価証券

売買目的有価証券以外の有価証券（時価を把握することが極めて困難なものを除く）のうち、当該有価証券の時価が取得原価に比べて著しく下落しており、時価が取得原価まで回復する見込みがあると認められないものについては、当該時価をもって連結貸借対照表計上額とするとともに、評価差額を当該連結会計年度の損失として処理（以下、「減損処理」という。）しております。

前連結会計年度における減損処理額は、102百万円（うち社債90百万円、株式12百万円）であります。当連結会計年度における減損処理額は2,174百万円（うち株式1,904百万円、社債269百万円）であります。

また、時価が「著しく下落した」と判断するための基準は、資産の自己査定基準において、有価証券の発行会社の区分ごとに次のとおり定めております。

破綻先、実質破綻先、破綻懸念先	時価が取得原価に比べ下落
要注意先	時価が取得原価に比べ30%以上下落
正常先	時価が取得原価に比べ50%以上下落又は、時価が取得原価に比べ30%以上50%未満下落したもので市場価格が一定水準以下で推移等

なお、破綻先とは、破産、特別清算、会社更生、民事再生、手形交換所における取引停止処分等、法的・形式的に経営破綻の事実が発生している発行会社、実質破綻先とは、実質的に経営破綻に陥っている発行会社であります。破綻懸念先とは、今後、経営破綻に陥る可能性が大きいと認められる発行会社、要注意先とは、今後の管理に注意を要する発行会社であります。正常先とは、上記破綻先、実質破綻先、破綻懸念先、及び要注意先以外の発行会社であります。

( 金銭の信託関係 )

1. 運用目的の金銭の信託

前連結会計年度 ( 2019年 3月31日 )

	連結貸借対照表計上額 ( 百万円 )	連結会計年度の損益に含まれた評価差額 ( 百万円 )
運用目的の金銭の信託	19,947	36

当連結会計年度 ( 2020年 3月31日 )

	連結貸借対照表計上額 ( 百万円 )	連結会計年度の損益に含まれた評価差額 ( 百万円 )
運用目的の金銭の信託	19,605	-

2. 満期保有目的の金銭の信託

前連結会計年度 ( 2019年 3月31日 ) 及び当連結会計年度 ( 2020年 3月31日 ) のいずれも、該当事項はありません。

3. その他の金銭の信託 ( 運用目的及び満期保有目的以外 )

前連結会計年度 ( 2019年 3月31日 )

	連結貸借対照表計上額 ( 百万円 )	取得原価 ( 百万円 )	差額 ( 百万円 )	うち連結貸借対照表計上額が取得原価を超えるもの ( 百万円 )	うち連結貸借対照表計上額が取得原価を超えないもの ( 百万円 )
その他の金銭の信託	8,579	8,579	-	-	-

( 注 ) 「うち連結貸借対照表計上額が取得原価を超えるもの」「うち連結貸借対照表計上額が取得原価を超えないもの」はそれぞれ「差額」の内訳であります。

当連結会計年度 ( 2020年 3月31日 )

	連結貸借対照表計上額 ( 百万円 )	取得原価 ( 百万円 )	差額 ( 百万円 )	うち連結貸借対照表計上額が取得原価を超えるもの ( 百万円 )	うち連結貸借対照表計上額が取得原価を超えないもの ( 百万円 )
その他の金銭の信託	9,079	9,079	-	-	-

( 注 ) 「うち連結貸借対照表計上額が取得原価を超えるもの」「うち連結貸借対照表計上額が取得原価を超えないもの」はそれぞれ「差額」の内訳であります。

( その他有価証券評価差額金 )

連結貸借対照表に計上されているその他有価証券評価差額金の内訳は、次のとおりであります。

前連結会計年度 ( 2019年 3月31日 )

	金額 ( 百万円 )
評価差額	161,527
その他有価証券	161,527
その他の金銭の信託	-
( ) 繰延税金負債	49,515
その他有価証券評価差額金 ( 持分相当額調整前 )	112,012
( ) 非支配株主持分相当額	-
( + ) 持分法適用会社が所有するその他有価証券に係る評価差額金のうち親会社持分相当額	436
その他有価証券評価差額金	112,448

当連結会計年度 ( 2020年 3月31日 )

	金額 ( 百万円 )
評価差額	105,036
その他有価証券	105,036
その他の金銭の信託	-
( ) 繰延税金負債	32,233
その他有価証券評価差額金 ( 持分相当額調整前 )	72,803
( ) 非支配株主持分相当額	-
( + ) 持分法適用会社が所有するその他有価証券に係る評価差額金のうち親会社持分相当額	428
その他有価証券評価差額金	73,231



(デリバティブ取引関係)

1. ヘッジ会計が適用されていないデリバティブ取引

ヘッジ会計が適用されていないデリバティブ取引について、取引の対象物の種類ごとの連結決算日における契約額又は契約において定められた元本相当額、時価及び評価損益並びに当該時価の算定方法は、次のとおりであります。なお、契約額等については、その金額自体がデリバティブ取引に係る市場リスクを示すものではありません。

(1) 金利関連取引

前連結会計年度(2019年3月31日)

区分	種類	契約額等 (百万円)	契約額等のうち 1年超のもの (百万円)	時価 (百万円)	評価損益 (百万円)
金融商品 取引所	金利先物				
	売建	-	-	-	-
	買建	-	-	-	-
	金利オプション				
	売建	-	-	-	-
	買建	-	-	-	-
店頭	金利先渡契約				
	売建	-	-	-	-
	買建	-	-	-	-
	金利スワップ				
	受取固定・支払変動	1,469,956	1,327,602	24,625	24,625
	受取変動・支払固定	1,468,905	1,301,455	21,228	21,228
	受取変動・支払変動	38,680	29,680	47	47
	金利オプション				
	売建	-	-	-	-
	買建	-	-	-	-
	その他				
	売建	1,675	900	0	0
買建	-	-	-	-	
合計		-	-	3,443	3,443

(注) 1. 上記取引については時価評価を行い、評価損益を連結損益計算書に計上しております。

2. 時価の算定

取引所取引については、東京金融取引所等における最終の価格によっております。店頭取引については、割引現在価値やオプション価格計算モデル等により算定しております。

当連結会計年度(2020年3月31日)

区分	種類	契約額等 (百万円)	契約額等のうち 1年超のもの (百万円)	時価 (百万円)	評価損益 (百万円)
金融商品 取引所	金利先物				
	売建	-	-	-	-
	買建	-	-	-	-
	金利オプション				
	売建	-	-	-	-
	買建	-	-	-	-
店頭	金利先渡契約				
	売建	-	-	-	-
	買建	-	-	-	-
	金利スワップ				
	受取固定・支払変動	1,611,529	1,421,224	27,102	27,102
	受取変動・支払固定	1,526,768	1,334,421	23,788	23,788
	受取変動・支払変動	43,550	40,050	6	6
	金利オプション				
	売建	2,060	2,060	20	20
	買建	-	-	-	-
	その他				
	売建	1,210	620	2	2
買建	-	-	-	-	
合計		-	-	3,298	3,298

(注) 1. 上記取引については時価評価を行い、評価損益を連結損益計算書に計上しております。

2. 時価の算定

取引所取引については、東京金融取引所等における最終の価格によっております。店頭取引については、割引現在価値やオプション価格計算モデル等により算定しております。

(2) 通貨関連取引

前連結会計年度(2019年3月31日)

区分	種類	契約額等 (百万円)	契約額等のうち 1年超のもの (百万円)	時価 (百万円)	評価損益 (百万円)
金融商品 取引所	通貨先物				
	売建	-	-	-	-
	買建	-	-	-	-
	通貨オプション				
	売建	-	-	-	-
	買建	-	-	-	-
店頭	通貨スワップ 為替予約	465,495	314,145	143	143
	売建	12,075	-	20	20
	買建	7,887	-	8	8
	通貨オプション				
	売建	118,581	-	11,363	1,885
	買建	118,581	-	11,363	208
	その他				
	売建	-	-	-	-
	買建	-	-	-	-
	合計	-	-	173	2,267

(注) 1. 上記取引については時価評価を行い、評価損益を連結損益計算書に計上しております。

2. 時価の算定

割引現在価値等により算定しております。

当連結会計年度(2020年3月31日)

区分	種類	契約額等 (百万円)	契約額等のうち 1年超のもの (百万円)	時価 (百万円)	評価損益 (百万円)
金融商品 取引所	通貨先物				
	売建	-	-	-	-
	買建	-	-	-	-
	通貨オプション				
	売建	-	-	-	-
	買建	-	-	-	-
店頭	通貨スワップ 為替予約	382,150	303,327	180	180
	売建	14,860	-	86	86
	買建	9,836	-	49	49
	通貨オプション				
	売建	118,287	-	9,952	3,349
	買建	118,287	-	9,952	1,232
	その他				
	売建	-	-	-	-
	買建	-	-	-	-
	合計	-	-	142	2,259

(注) 1. 上記取引については時価評価を行い、評価損益を連結損益計算書に計上しております。

2. 時価の算定

割引現在価値等により算定しております。

(3) 株式関連取引

前連結会計年度(2019年3月31日)及び当連結会計年度(2020年3月31日)のいずれも、該当事項はありません。

(4) 債券関連取引

前連結会計年度(2019年3月31日)

区分	種類	契約額等 (百万円)	契約額等のうち 1年超のもの (百万円)	時価 (百万円)	評価損益 (百万円)
金融商品 取引所	債券先物				
	売建	3,054	-	11	11
	買建	-	-	-	-
	債券先物オプション				
	売建	-	-	-	-
	買建	-	-	-	-
店頭	債券店頭オプション				
	売建	-	-	-	-
	買建	-	-	-	-
	その他				
	売建	-	-	-	-
	買建	-	-	-	-
合計		-	-	11	11

(注) 1. 上記取引については時価評価を行い、評価損益を連結損益計算書に計上しております。

2. 時価の算定

取引所取引については、大阪取引所等における最終の価格によっております。店頭取引については、オプション価格計算モデル等により算定しております。

当連結会計年度(2020年3月31日)

区分	種類	契約額等 (百万円)	契約額等のうち 1年超のもの (百万円)	時価 (百万円)	評価損益 (百万円)
金融商品 取引所	債券先物				
	売建	3,100	-	49	49
	買建	-	-	-	-
	債券先物オプション				
	売建	-	-	-	-
	買建	-	-	-	-
店頭	債券店頭オプション				
	売建	-	-	-	-
	買建	-	-	-	-
	その他				
	売建	-	-	-	-
	買建	-	-	-	-
合計		-	-	49	49

(注) 1. 上記取引については時価評価を行い、評価損益を連結損益計算書に計上しております。

2. 時価の算定

取引所取引については、大阪取引所等における最終の価格によっております。店頭取引については、オプション価格計算モデル等により算定しております。

(5) 商品関連取引

前連結会計年度(2019年3月31日)及び当連結会計年度(2020年3月31日)のいずれも、該当事項はありません。

(6) クレジット・デリバティブ取引

前連結会計年度(2019年3月31日)及び当連結会計年度(2020年3月31日)のいずれも、該当事項はありません。

2. ヘッジ会計が適用されているデリバティブ取引

ヘッジ会計が適用されているデリバティブ取引について、取引の対象物の種類ごと、ヘッジ会計の方法別の連結決算日における契約額又は契約において定められた元本相当額及び時価並びに当該時価の算定方法は、次のとおりであります。なお、契約額等については、その金額自体がデリバティブ取引に係る市場リスクを示すものではありません。

(1) 金利関連取引

前連結会計年度(2019年3月31日)

ヘッジ会計の方法	種類	主なヘッジ対象	契約額等 (百万円)	契約額等のうち 1年超のもの (百万円)	時価 (百万円)
原則的 処理方法	金利スワップ	貸出金、その他有価証券 (債券)、預金、譲渡性 預金等の有利息の金融資 産・負債	-	-	-
	受取固定・支払変動		-	-	-
	受取変動・支払固定		316,451	278,922	3,369
	受取変動・支払変動 その他		-	-	-
金利スワップ の特例処理	金利スワップ	貸出金	-	-	(注)3.
	受取固定・支払変動		-	-	
	受取変動・支払固定		34,401	29,400	
	受取変動・支払変動		-	-	
合計			-	-	3,369

(注)1. 主として「銀行業における金融商品会計基準適用に関する会計上及び監査上の取扱い」(日本公認会計士協会業種別監査委員会報告第24号 2002年2月13日)に基づき、繰延ヘッジによっております。

2. 時価の算定

割引現在価値やオプション価格計算モデル等により算定しております。

3. 金利スワップの特例処理によるものは、ヘッジ対象とされている貸出金と一体として処理されているため、その時価は「(金融商品関係)」の当該貸出金の時価に含めて記載しております。

当連結会計年度(2020年3月31日)

ヘッジ会計の方法	種類	主なヘッジ対象	契約額等 (百万円)	契約額等のうち 1年超のもの (百万円)	時価 (百万円)
原則的 処理方法	金利スワップ	貸出金、その他有価証券 (債券)、預金、譲渡性 預金等の有利息の金融資 産・負債	-	-	-
	受取固定・支払変動		-	-	-
	受取変動・支払固定		369,539	341,790	13,809
	受取変動・支払変動 その他		-	-	-
金利スワップ の特例処理	金利スワップ	貸出金	-	-	(注)3.
	受取固定・支払変動		-	-	
	受取変動・支払固定		33,893	26,037	
	受取変動・支払変動		-	-	
合計			-	-	13,809

(注)1. 主として「銀行業における金融商品会計基準適用に関する会計上及び監査上の取扱い」(日本公認会計士協会業種別監査委員会報告第24号 2002年2月13日)に基づき、繰延ヘッジによっております。

2. 時価の算定

割引現在価値やオプション価格計算モデル等により算定しております。

3. 金利スワップの特例処理によるものは、ヘッジ対象とされている貸出金と一体として処理されているため、その時価は「(金融商品関係)」の当該貸出金の時価に含めて記載しております。

(2) 通貨関連取引

前連結会計年度(2019年3月31日)

ヘッジ会計の方法	種類	主なヘッジ対象	契約額等 (百万円)	契約額等のうち 1年超のもの (百万円)	時価 (百万円)
原則的 処理方法	通貨スワップ	外貨建の貸出金、有価証 券、預金、外国為替等	215,659	126,493	979
合計			-	-	979

(注)1. 主として「銀行業における外貨建取引等の会計処理に関する会計上及び監査上の取扱い」(日本公認会計士協会業種別監査委員会報告第25号 2002年7月29日)に基づき、繰延ヘッジによっております。

2. 時価の算定

割引現在価値等により算定しております。

当連結会計年度（2020年3月31日）

ヘッジ会計の方法	種類	主なヘッジ対象	契約額等 (百万円)	契約額等のうち 1年超のもの (百万円)	時価 (百万円)
原則的 処理方法	通貨スワップ	外貨建の貸出金、有価証券、預金、外国為替等	301,524	200,718	121
合計		-	-	-	121

(注) 1. 主として「銀行業における外貨建取引等の会計処理に関する会計上及び監査上の取扱い」(日本公認会計士協会業種別監査委員会報告第25号 2002年7月29日)に基づき、繰延ヘッジによっております。

2. 時価の算定  
割引現在価値等により算定しております。

(3) 株式関連取引

前連結会計年度(2019年3月31日)及び当連結会計年度(2020年3月31日)のいずれも、該当事項はありません。

(4) 債券関連取引

前連結会計年度(2019年3月31日)及び当連結会計年度(2020年3月31日)のいずれも、該当事項はありません。

(退職給付関係)

1. 採用している退職給付制度の概要

当行及び連結子会社は確定給付型の制度として、退職一時金制度及び基金型確定給付企業年金制度を設けるとともに、確定拠出制度として、企業型の確定拠出年金制度を設けております。また、当行の退職一時金制度に退職給付信託を設定しております。

連結子会社の退職一時金制度は、簡便法により退職給付に係る負債及び退職給付費用を計算しております。

2. 確定給付制度

(1) 退職給付債務の期首残高と期末残高の調整表

(単位:百万円)

区分	前連結会計年度 (自 2018年4月1日 至 2019年3月31日)	当連結会計年度 (自 2019年4月1日 至 2020年3月31日)
退職給付債務の期首残高	81,809	80,947
勤務費用	2,845	2,755
利息費用	162	160
数理計算上の差異の発生額	231	282
退職給付の支払額	4,101	4,135
退職給付債務の期末残高	80,947	80,011

(2) 年金資産の期首残高と期末残高の調整表

(単位:百万円)

区分	前連結会計年度 (自 2018年4月1日 至 2019年3月31日)	当連結会計年度 (自 2019年4月1日 至 2020年3月31日)
年金資産の期首残高	67,984	78,897
期待運用収益	2,134	2,394
数理計算上の差異の発生額	2,096	4,515
事業主からの拠出額	809	4,666
退職給付信託の設定	12,600	-
退職給付の支払額	2,533	2,551
年金資産の期末残高	78,897	78,891

(3) 退職給付債務及び年金資産の期末残高と連結貸借対照表に計上された退職給付に係る負債及び退職給付に係る資産の調整表

(単位:百万円)

区分	前連結会計年度 (自 2018年4月1日 至 2019年3月31日)	当連結会計年度 (自 2019年4月1日 至 2020年3月31日)
積立型制度の退職給付債務	80,309	79,404
年金資産	78,897	78,891
	1,411	512
非積立型制度の退職給付債務	638	606
連結貸借対照表に計上された負債と資産の純額	2,049	1,119
退職給付に係る負債	2,049	1,655
退職給付に係る資産	-	536
連結貸借対照表に計上された負債と資産の純額	2,049	1,119

(4) 退職給付費用及びその内訳項目の金額

(単位：百万円)

区分	前連結会計年度 (自 2018年4月1日 至 2019年3月31日)	当連結会計年度 (自 2019年4月1日 至 2020年3月31日)
勤務費用	2,845	2,755
利息費用	162	160
期待運用収益	2,134	2,394
数理計算上の差異の費用処理額	539	31
確定給付制度に係る退職給付費用	1,413	489

(5) 退職給付に係る調整額

退職給付に係る調整額に計上した項目(税効果控除前)の内訳は次のとおりであります。

(単位：百万円)

区分	前連結会計年度 (自 2018年4月1日 至 2019年3月31日)	当連結会計年度 (自 2019年4月1日 至 2020年3月31日)
数理計算上の差異	1,788	4,829
合計	1,788	4,829

(6) 退職給付に係る調整累計額

退職給付に係る調整累計額に計上した項目(税効果控除前)の内訳は次のとおりであります。

(単位：百万円)

区分	前連結会計年度 (自 2018年4月1日 至 2019年3月31日)	当連結会計年度 (自 2019年4月1日 至 2020年3月31日)
未認識数理計算上の差異(注)	2,839	7,669
合計	2,839	7,669

(注)「未認識数理計算上の差異」は、有利差異の場合に正の値で表示しております。

(7) 年金資産に関する事項

年金資産合計に対する主な分類ごとの比率は、次のとおりであります。

区分	前連結会計年度 (自 2018年4月1日 至 2019年3月31日)	当連結会計年度 (自 2019年4月1日 至 2020年3月31日)
株式	42%	38%
生保一般勘定	20%	23%
債券	25%	38%
その他	13%	1%
合計	100%	100%

(注)年金資産合計には、退職一時金制度に対して設定した退職給付信託が前連結会計年度23%、当連結会計年度23%含まれております。

長期期待運用収益率の設定方法

年金資産の長期期待運用収益率を決定するため、現在及び予想される年金資産の配分と年金資産を構成する多様な資産からの現在及び将来期待される長期の収益率を考慮しております。

(8) 数理計算上の計算基礎に関する事項

主要な数理計算上の計算基礎

区分	前連結会計年度 (自 2018年4月1日 至 2019年3月31日)	当連結会計年度 (自 2019年4月1日 至 2020年3月31日)
割引率	0.2%	0.2%
長期期待運用収益率	3.0%	3.0%
予想昇給率	1.1%~3.4%	1.0%~3.3%

3. 確定拠出制度

当行及び連結子会社の確定拠出制度への要拠出額は前連結会計年度347百万円、当連結会計年度379百万円であります。

(ストック・オプション等関係)

1. スtock・オプションにかかる費用計上額及び科目名

	前連結会計年度 (自 2018年4月1日 至 2019年3月31日)	当連結会計年度 (自 2019年4月1日 至 2020年3月31日)
営業経費	158百万円	165百万円

2. スtock・オプションの内容、規模及びその変動状況

(1) スtock・オプションの内容

	第1回新株予約権	第2回新株予約権	第3回新株予約権	第4回新株予約権
付与対象者の区分及び人数	当行取締役9名、執行役員9名、計18名	当行取締役9名、執行役員9名、計18名	当行取締役9名、執行役員9名、計18名	当行取締役9名、執行役員11名、計20名
株式の種類別のストック・オプションの数(注)	普通株式 311,100株	普通株式 343,600株	普通株式 344,700株	普通株式 229,400株
付与日	2010年7月20日	2011年7月20日	2012年7月20日	2013年7月19日
権利確定条件	権利確定条件は定めていない。	権利確定条件は定めていない。	権利確定条件は定めていない。	権利確定条件は定めていない。
対象勤務期間	対象勤務期間は定めていない。	対象勤務期間は定めていない。	対象勤務期間は定めていない。	対象勤務期間は定めていない。
権利行使期間	2010年7月21日から2040年7月20日まで	2011年7月21日から2041年7月20日まで	2012年7月21日から2042年7月20日まで	2013年7月20日から2043年7月19日まで

	第5回新株予約権	第6回新株予約権	第7回新株予約権	第8回新株予約権
付与対象者の区分及び人数	当行取締役10名、執行役員10名、計20名	当行取締役10名、執行役員10名、計20名	当行取締役10名、執行役員10名、計20名	当行取締役9名、執行役員11名、計20名
株式の種類別のストック・オプションの数(注)	普通株式 243,000株	普通株式 180,700株	普通株式 365,400株	普通株式 230,500株
付与日	2014年7月18日	2015年7月17日	2016年7月20日	2017年7月20日
権利確定条件	権利確定条件は定めていない。	権利確定条件は定めていない。	権利確定条件は定めていない。	権利確定条件は定めていない。
対象勤務期間	対象勤務期間は定めていない。	対象勤務期間は定めていない。	対象勤務期間は定めていない。	対象勤務期間は定めていない。
権利行使期間	2014年7月19日から2044年7月18日まで	2015年7月18日から2045年7月17日まで	2016年7月21日から2046年7月20日まで	2017年7月21日から2047年7月20日まで

	第9回新株予約権	第10回新株予約権
付与対象者の区分及び人数	当行取締役6名、執行役員14名、計20名	当行取締役6名、執行役員15名、計21名
株式の種類別のストック・オプションの数(注)	普通株式 231,800株	普通株式 346,000株
付与日	2018年7月20日	2019年7月19日
権利確定条件	権利確定条件は定めていない。	権利確定条件は定めていない。
対象勤務期間	対象勤務期間は定めていない。	対象勤務期間は定めていない。
権利行使期間	2018年7月21日から2048年7月20日まで	2019年7月20日から2049年7月19日まで

(注) 株式数に換算して記載しております。

(2) ストック・オプションの規模及びその変動状況

当連結会計年度(2020年3月期)において存在したストック・オプションを対象とし、ストック・オプションの数については、株式数に換算しております。

ストック・オプションの数

	第1回新株予約権	第2回新株予約権	第3回新株予約権	第4回新株予約権
権利確定前(株)				
前連結会計年度末	-	-	-	-
付与	-	-	-	-
失効	-	-	-	-
権利確定	-	-	-	-
未確定残	-	-	-	-
権利確定後(株)				
前連結会計年度末	54,000	58,000	66,900	40,600
権利確定	-	-	-	-
権利行使	12,700	13,800	20,100	12,300
失効	-	-	-	-
未行使残	41,300	44,200	46,800	28,300

	第5回新株予約権	第6回新株予約権	第7回新株予約権	第8回新株予約権
権利確定前(株)				
前連結会計年度末	-	-	-	-
付与	-	-	-	-
失効	-	-	-	-
権利確定	-	-	-	-
未確定残	-	-	-	-
権利確定後(株)				
前連結会計年度末	42,800	51,600	167,700	149,700
権利確定	-	-	-	-
権利行使	14,100	17,400	39,600	35,700
失効	-	-	-	-
未行使残	28,700	34,200	128,100	114,000

	第9回新株予約権	第10回新株予約権
権利確定前(株)		
前連結会計年度末	-	-
付与	-	346,000
失効	-	-
権利確定	-	346,000
未確定残	-	-
権利確定後(株)		
前連結会計年度末	231,800	-
権利確定	-	346,000
権利行使	49,900	-
失効	-	-
未行使残	181,900	346,000



単価情報

	第1回新株予約権	第2回新株予約権	第3回新株予約権	第4回新株予約権
権利行使価格(円)	1	1	1	1
行使時平均株価(円)	542	542	542	542
付与日における公正な評価単価(円)	467	446	403	686

	第5回新株予約権	第6回新株予約権	第7回新株予約権	第8回新株予約権
権利行使価格(円)	1	1	1	1
行使時平均株価(円)	542	542	542	542
付与日における公正な評価単価(円)	673	913	433	721

	第9回新株予約権	第10回新株予約権
権利行使価格(円)	1	1
行使時平均株価(円)	542	-
付与日における公正な評価単価(円)	675	488

(注) 1株あたりに換算して記載しております。

3. ストック・オプションの公正な評価単価の見積方法

当連結会計年度において付与された第10回新株予約権についての公正な評価単価の見積方法は以下のとおりであります。

- (1) 使用した評価技法      ブラック・ショールズ式  
(2) 主な基礎数値及びその見積方法

	第10回新株予約権
株価変動性(注1)	32.614%
予想残存期間(注2)	4年
予想配当(注3)	16円/株
無リスク利率(注4)	0.219%

(注) 1. 予想残存期間4年に対応する期間の株価実績に基づき算定しております。

2. 過去10年間に退任した取締役等の平均在任期間を予想残存期間とする方法で見積もっております。

3. 2019年3月期の配当実績によります。

4. 予想残存期間に対応する期間に対応する国債の利回りであります。

4. ストック・オプションの権利確定数の見積方法

基本的には、将来の失効数の合理的な見積りは困難であるため、実績の失効数のみ反映させる方法を採用しております。

(税効果会計関係)

1. 繰延税金資産及び繰延税金負債の発生の主な原因別の内訳

	前連結会計年度 (2019年3月31日)	当連結会計年度 (2020年3月31日)
繰延税金資産		
貸倒引当金	16,191百万円	17,152百万円
退職給付に係る負債	5,837	5,722
有価証券償却	970	907
退職給付に係る調整累計額	865	2,339
その他	8,468	12,479
繰延税金資産小計	32,334	38,601
評価性引当額	1,265	1,147
繰延税金資産合計	31,069	37,453
繰延税金負債		
その他有価証券評価差額金	49,515	32,233
退職給付に係る資産	273	1,701
その他	1,379	1,872
繰延税金負債合計	51,168	35,806
繰延税金資産(負債)の純額	20,099百万円	1,647百万円

2. 連結財務諸表提出会社の法定実効税率と税効果会計適用後の法人税等の負担率との間に重要な差異があるときの、当該差異の原因となった主な項目別の内訳  
法定実効税率と税効果会計適用後の法人税等の負担率との間の差異が法定実効税率の百分の五以下であるため注記を省略しております。

(セグメント情報等)

【セグメント情報】

前連結会計年度(自 2018年4月1日 至 2019年3月31日)及び当連結会計年度(自 2019年4月1日 至 2020年3月31日)

当行グループは、銀行業の単一セグメントであるため、記載を省略しております。

【関連情報】

前連結会計年度(自 2018年4月1日 至 2019年3月31日)及び当連結会計年度(自 2019年4月1日 至 2020年3月31日)

1. サービスごとの情報

当行グループは、銀行業務の区分の外部顧客に対する経常収益が連結損益計算書の経常収益の90%を超えるため、記載を省略しております。

2. 地域ごとの情報

(1) 経常収益

当行グループは、本邦の外部顧客に対する経常収益に区分した金額が連結損益計算書の経常収益の90%を超えるため、記載を省略しております。

(2) 有形固定資産

当行グループは、本邦に所在している有形固定資産の金額が連結貸借対照表の有形固定資産の金額の90%を超えるため、記載を省略しております。

3. 主要な顧客ごとの情報

特定の顧客に対する経常収益で連結損益計算書の経常収益の10%以上を占めるものがないため、記載を省略しております。

【報告セグメントごとの固定資産の減損損失に関する情報】

前連結会計年度(自 2018年4月1日 至 2019年3月31日)及び当連結会計年度(自 2019年4月1日 至 2020年3月31日)

当行グループは、銀行業の単一セグメントであるため、記載を省略しております。

【報告セグメントごとののれんの償却額及び未償却残高に関する情報】

前連結会計年度(自 2018年4月1日 至 2019年3月31日)及び当連結会計年度(自 2019年4月1日 至 2020年3月31日)

該当事項はありません。

【報告セグメントごとの負ののれん発生益に関する情報】

前連結会計年度(自 2018年4月1日 至 2019年3月31日)及び当連結会計年度(自 2019年4月1日 至 2020年3月31日)

該当事項はありません。

【関連当事者情報】

関連当事者との取引について記載すべき重要なものではありません。

( 1株当たり情報 )

	前連結会計年度 (自 2018年4月1日 至 2019年3月31日)	当連結会計年度 (自 2019年4月1日 至 2020年3月31日)
1株当たり純資産額	1,250円05銭	1,250円41銭
1株当たり当期純利益	65円30銭	63円99銭
潜在株式調整後1株当たり当期純利益	65円23銭	63円91銭

(注) 1. 1株当たり純資産額の算定上の基礎は、次のとおりであります。

		前連結会計年度 (2019年3月31日)	当連結会計年度 (2020年3月31日)
純資産の部の合計額	百万円	952,267	929,334
純資産の部の合計額から控除する金額	百万円	479	514
(うち新株予約権)	百万円	479	514
普通株式に係る期末の純資産額	百万円	951,787	928,819
1株当たり純資産額の算定に用いられた期末の普通株式の数	千株	761,399	742,811

2. 1株当たり当期純利益及び潜在株式調整後1株当たり当期純利益の算定上の基礎は、次のとおりであります。

		前連結会計年度 (自 2018年4月1日 至 2019年3月31日)	当連結会計年度 (自 2019年4月1日 至 2020年3月31日)
1株当たり当期純利益			
親会社株主に帰属する当期純利益	百万円	50,478	48,037
普通株主に帰属しない金額	百万円	-	-
普通株式に係る親会社株主に帰属する当期純利益	百万円	50,478	48,037
普通株式の期中平均株式数	千株	772,954	750,592
潜在株式調整後1株当たり当期純利益			
親会社株主に帰属する当期純利益調整額	百万円	-	-
普通株式増加数	千株	882	960
うち新株予約権	千株	882	960
希薄化効果を有しないため、潜在株式調整後1株当たり当期純利益の算定に含めなかった潜在株式の概要		-	-

(重要な後発事象)

該当事項はありません。

【連結附属明細表】

【社債明細表】

会社名	銘柄	発行年月日	当期首残高 (百万円)	当期末残高 (百万円)	利率 (%)	担保	償還期限
当行	第1回無担保社債 (実質破綻時免除特約 及び劣後特約付)	2014年 8月29日	30,000	30,000 [-]	0.91	無	2024年 8月29日
	米ドル建て無担保債	2014年 10月30日	33,293 (299,967千\$)	-	2.55	無	2019年 10月30日
	米ドル建て無担保債	2015年 7月29日	33,284 (299,890千\$)	32,646 (299,972千\$) [32,646]	2.75	無	2020年 7月29日
	第2回無担保社債 (実質破綻時免除特約 及び劣後特約付)	2016年 9月15日	10,000	10,000 [-]	0.36	無	2026年 9月15日
	第3回無担保社債 (実質破綻時免除特約 及び劣後特約付)	2016年 9月27日	10,000	10,000 [-]	0.36	無	2026年 9月28日
	米ドル建て無担保債	2019年 10月30日	-	32,583 (299,396千\$) [-]	2.65	無	2024年 10月30日
合計	-	-	116,578	115,229 [32,646]	-	-	-

- (注) 1. 「当期首残高」及び「当期末残高」欄の( )書きは、外貨建社債の金額であります。  
2. 「当期末残高」欄の[ ]書きは、1年以内に償還が予定されている金額であります。  
3. 連結決算日後5年内における償還予定額は以下のとおりであります。

	1年以内	1年超2年以内	2年超3年以内	3年超4年以内	4年超5年以内
金額(百万円)	32,646	-	-	-	62,583

【借入金等明細表】

区分	当期首残高 (百万円)	当期末残高 (百万円)	平均利率 (%)	返済期限
借入金	374,830	522,514	0.34	-
再割引手形	-	-	-	-
借入金	374,830	522,514	0.34	2020年4月～2030年 3月
1年以内に返済予定のリース債務	-	-	-	-
リース債務(1年以内に返済予定のものを除く。)	-	-	-	-

- (注) 1. 「平均利率」は、期末日現在の「利率」及び「当期末残高」により算出(加重平均)しております。  
2. 借入金の連結決算日後5年内における返済額は次のとおりであります。

	1年以内	1年超2年以内	2年超3年以内	3年超4年以内	4年超5年以内
借入金(百万円)	420,426	1,113	60	100,602	58

銀行業は、預金の受入れ、コール・手形市場からの資金の調達・運用等を営業活動として行っているため、借入金等明細表については連結貸借対照表中「負債の部」の「借入金」勘定の内訳を記載しております。

【資産除去債務明細表】

当連結会計年度期首及び当連結会計年度末における資産除去債務の金額が当連結会計年度期首及び当連結会計年度末における負債及び純資産の合計額の100分の1以下であるため、記載を省略しております。

(2) 【その他】

当連結会計年度における四半期情報

(累計期間)	第1四半期	第2四半期	第3四半期	当連結会計年度
経常収益(百万円)	60,341	124,282	183,813	242,982
税金等調整前四半期(当期)純利益(百万円)	20,190	39,882	58,851	68,775
親会社株主に帰属する四半期(当期)純利益 (百万円)	14,267	27,888	41,029	48,037
1株当たり四半期(当期)純利益(円)	18.73	36.77	54.47	63.99

- (注) 一般企業の売上高に代えて、経常収益を記載しております。

(会計期間)	第1四半期	第2四半期	第3四半期	第4四半期
1株当たり四半期純利益(円)	18.73	18.03	17.69	9.43

## 2【財務諸表等】

## (1)【財務諸表】

## 【貸借対照表】

(単位：百万円)

	前事業年度 (2019年3月31日)	当事業年度 (2020年3月31日)
<b>資産の部</b>		
現金預け金	2,063,517	1,923,761
現金	107,285	79,958
預け金	1,956,231	1,843,803
コールローン	109,047	152,307
買現先勘定	2 14,999	2 19,999
買入金銭債権	10,981	10,650
特定取引資産	188,088	412,833
商品有価証券	7,685	7,189
商品有価証券派生商品	-	49
特定金融派生商品	25,732	29,100
その他の特定取引資産	154,670	376,494
金銭の信託	22,026	21,684
有価証券	1, 8, 12 2,082,715	1, 2, 8, 12 2,103,737
国債	263,875	2 170,936
地方債	348,004	351,980
社債	414,112	436,927
株式	244,077	203,170
その他の証券	812,644	940,723
貸出金	3, 4, 5, 6, 7, 8, 9 10,136,875	3, 4, 5, 6, 7, 8, 9 10,616,525
割引手形	7 14,468	7 11,271
手形貸付	157,478	140,459
証書貸付	9,213,081	9,763,374
当座貸越	751,847	701,420
外国為替	3,829	6,394
外国他店預け	2,315	5,378
買入外国為替	7 187	7 78
取立外国為替	1,326	937
その他資産	123,001	122,124
前払費用	300	409
未収収益	13,849	12,746
先物取引差入証拠金	3,064	2,979
先物取引差金勘定	11	-
金融派生商品	14,573	14,197
金融商品等差入担保金	72,795	79,942
その他の資産	8 18,406	8 11,848
有形固定資産	10 101,861	10 110,990
建物	25,526	23,717
土地	60,852	59,545
建設仮勘定	11,090	22,758
その他の有形固定資産	4,392	4,968
無形固定資産	12,726	14,377
ソフトウェア	8,805	11,905
その他の無形固定資産	3,921	2,471
前払年金費用	1,558	7,284
支払承諾見返	41,689	37,204
貸倒引当金	21,316	22,815
資産の部合計	14,891,602	15,537,059

(単位：百万円)

	前事業年度 (2019年3月31日)	当事業年度 (2020年3月31日)
<b>負債の部</b>		
預金	8 12,333,421	8 12,788,913
当座預金	261,927	255,994
普通預金	8,081,502	8,620,655
貯蓄預金	253,224	260,236
通知預金	5,771	6,111
定期預金	3,464,506	3,369,894
その他の預金	266,490	276,020
譲渡性預金	581,811	496,293
コールマネー	170,000	220,000
売現先勘定	8 29,404	8 30,657
債券貸借取引受入担保金	8 213,345	8 287,159
特定取引負債	22,216	25,641
商品有価証券派生商品	11	-
特定金融派生商品	22,205	25,641
借入金	8 373,960	8 521,711
借入金	373,960	521,711
外国為替	727	834
売渡外国為替	414	634
未払外国為替	313	200
社債	11 116,578	11 115,229
信託勘定借	2,383	2,790
その他負債	83,597	130,781
未決済為替借	49	27
未払法人税等	9,798	7,371
未払費用	11,012	10,307
前受収益	2,055	2,270
先物取引差金勘定	-	46
金融派生商品	20,603	27,032
金融商品等受入担保金	1,565	1,325
資産除去債務	211	210
その他の負債	38,300	82,189
睡眠預金払戻損失引当金	2,377	1,692
ポイント引当金	246	278
繰延税金負債	22,330	2,316
再評価に係る繰延税金負債	10,850	10,511
支払承諾	41,689	37,204
負債の部合計	14,004,943	14,672,016

(単位：百万円)

	前事業年度 (2019年3月31日)	当事業年度 (2020年3月31日)
<b>純資産の部</b>		
資本金	145,069	145,069
資本剰余金	122,134	122,134
資本準備金	122,134	122,134
利益剰余金	563,190	580,928
利益準備金	50,930	50,930
その他利益剰余金	512,259	529,998
固定資産圧縮積立金	351	351
別途積立金	465,971	485,971
繰越利益剰余金	45,937	43,676
自己株式	56,260	49,194
株主資本合計	774,132	798,937
<del>その他有価証券評価差額金</del>	103,225	64,068
繰延ヘッジ損益	1,976	8,504
土地再評価差額金	10,798	10,025
評価・換算差額等合計	112,046	65,590
新株予約権	479	514
純資産の部合計	886,658	865,042
負債及び純資産の部合計	14,891,602	15,537,059

【損益計算書】

(単位：百万円)

	前事業年度 (自 2018年4月1日 至 2019年3月31日)	当事業年度 (自 2019年4月1日 至 2020年3月31日)
経常収益	210,218	212,269
資金運用収益	147,712	147,810
貸出金利息	110,896	109,528
有価証券利息配当金	31,770	34,370
コールローン利息	1,704	1,912
買現先利息	0	0
債券貸借取引受入利息	0	-
預け金利息	3,248	1,738
その他の受入利息	91	259
信託報酬	23	8
役務取引等収益	42,830	43,235
受入為替手数料	7,564	7,951
その他の役務収益	35,266	35,283
特定取引収益	1,701	1,812
商品有価証券収益	-	94
特定取引有価証券収益	190	220
特定金融派生商品収益	1,495	1,497
その他の特定取引収益	14	-
その他業務収益	6,601	6,548
外国為替売買益	1,857	1,835
国債等債券売却益	4,743	4,700
その他の業務収益	0	13
その他経常収益	11,348	12,854
償却債権取立益	1,461	2,655
株式等売却益	1,889	4,694
金銭の信託運用益	140	94
その他の経常収益	7,857	5,409



(単位：百万円)

	前事業年度 (自 2018年4月1日 至 2019年3月31日)	当事業年度 (自 2019年4月1日 至 2020年3月31日)
経常費用	143,166	144,397
資金調達費用	25,110	24,133
預金利息	7,795	6,534
譲渡性預金利息	5,293	4,850
コールマネー利息	167	203
売現先利息	805	550
債券貸借取引支払利息	332	442
借用金利息	2,969	2,454
社債利息	2,139	2,110
金利スワップ支払利息	5,365	6,751
その他の支払利息	577	641
役務取引等費用	20,421	20,601
支払為替手数料	1,513	1,545
その他の役務費用	18,908	19,056
特定取引費用	527	10
商品有価証券費用	527	-
その他の特定取引費用	-	10
その他業務費用	581	1,952
国債等債券売却損	133	1,169
国債等債券償却	90	269
金融派生商品費用	357	512
営業経費	82,995	82,560
その他経常費用	13,529	15,139
貸倒引当金繰入額	3,435	2,646
貸出金償却	8,252	8,749
株式等売却損	8	104
株式等償却	1	1,904
金銭の信託運用損	52	345
その他の経常費用	1,778	1,389
経常利益	67,051	67,872
特別利益	4	0
固定資産処分益	4	0
特別損失	243	3,843
固定資産処分損	210	64
減損損失	33	1,292
本部棟建替に伴う損失	-	2,486
税引前当期純利益	66,813	64,030
法人税、住民税及び事業税	20,321	18,318
法人税等調整額	1,514	225
法人税等合計	18,806	18,092
当期純利益	48,006	45,937

【株主資本等変動計算書】

前事業年度（自 2018年4月1日 至 2019年3月31日）

（単位：百万円）

	株主資本							株主資本 合計
	資本金	資本剰余金		利益剰余金			自己株式	
		資本準備金	資本剰余金 合計	利益準備金	その他 利益剰余金	利益剰余金 合計		
当期首残高	145,069	122,134	122,134	50,930	494,114	545,044	59,256	752,991
当期変動額								
剰余金の配当					12,060	12,060		12,060
当期純利益					48,006	48,006		48,006
自己株式の取得							15,001	15,001
自己株式の処分					28	28	219	191
自己株式の消却					17,776	17,776	17,776	
土地再評価差額金の取崩					4	4		4
株主資本以外の項目の 当期変動額（純額）								
当期変動額合計	-	-	-	-	18,145	18,145	2,995	21,140
当期末残高	145,069	122,134	122,134	50,930	512,259	563,190	56,260	774,132

	評価・換算差額等				新株予約権	純資産合計
	その他 有価証券 評価差額金	繰延ヘッジ 損益	土地再評価 差額金	評価・換算 差額等合計		
当期首残高	111,947	1,822	10,802	124,572	511	878,076
当期変動額						
剰余金の配当						12,060
当期純利益						48,006
自己株式の取得						15,001
自己株式の処分						191
自己株式の消却						
土地再評価差額金の取崩						4
株主資本以外の項目の 当期変動額（純額）	8,722	3,799	4	12,526	31	12,557
当期変動額合計	8,722	3,799	4	12,526	31	8,582
当期末残高	103,225	1,976	10,798	112,046	479	886,658

当事業年度（自 2019年4月1日 至 2020年3月31日）

（単位：百万円）

	株主資本							自己株式	株主資本 合計
	資本金	資本剰余金		利益剰余金					
		資本準備金	資本剰余金 合計	利益準備金	その他 利益剰余金	利益剰余金 合計			
当期首残高	145,069	122,134	122,134	50,930	512,259	563,190	56,260	774,132	
当期変動額									
剰余金の配当					12,033	12,033		12,033	
当期純利益					45,937	45,937		45,937	
自己株式の取得							10,001	10,001	
自己株式の処分					22	22	153	130	
自己株式の消却					16,914	16,914	16,914		
土地再評価差額金の取崩					772	772		772	
株主資本以外の項目の 当期変動額（純額）									
当期変動額合計	-	-	-	-	17,738	17,738	7,066	24,805	
当期末残高	145,069	122,134	122,134	50,930	529,998	580,928	49,194	798,937	

	評価・換算差額等				新株予約権	純資産合計
	その他 有価証券 評価差額金	繰延ヘッジ 損益	土地再評価 差額金	評価・換算 差額等合計		
当期首残高	103,225	1,976	10,798	112,046	479	886,658
当期変動額						
剰余金の配当						12,033
当期純利益						45,937
自己株式の取得						10,001
自己株式の処分						130
自己株式の消却						
土地再評価差額金の取崩						772
株主資本以外の項目の 当期変動額（純額）	39,156	6,527	772	46,456	35	46,421
当期変動額合計	39,156	6,527	772	46,456	35	21,615
当期末残高	64,068	8,504	10,025	65,590	514	865,042

## 【注記事項】

### (重要な会計方針)

1. 特定取引資産・負債の評価基準及び収益・費用の計上基準  
金利、通貨の価格、金融商品市場における相場その他の指標に係る短期的な変動、市場間の格差等を利用して利益を得る等の目的(以下、「特定取引目的」という。)の取引については、取引の約定時点を基準とし、貸借対照表上「特定取引資産」及び「特定取引負債」に計上するとともに、当該取引からの損益を損益計算書上「特定取引収益」及び「特定取引費用」に計上しております。  
特定取引資産及び特定取引負債の評価は、有価証券及び金銭債権等については決算日の時価により、スワップ・先物・オプション取引等の派生商品については決算日において決済したものとみなした額により行っております。  
また、特定取引収益及び特定取引費用の損益計上は、当事業年度中の受払利息等に、有価証券及び金銭債権等については前事業年度末と当事業年度末における評価損益の増減額を、派生商品については前事業年度末と当事業年度末におけるみなし決済からの損益相当額の増減額を加えております。
2. 有価証券の評価基準及び評価方法
  - (1) 有価証券の評価は、満期保有目的の債券については移動平均法による償却原価法(定額法)、子会社株式及び関連会社株式については移動平均法による原価法、その他有価証券については、原則として、国内株式及び投資信託については事業年度末前1カ月の市場価格の平均等、それ以外については決算日の市場価格等に基づく時価法(売却原価は主として移動平均法により算定)、ただし時価を把握することが極めて困難と認められるものについては移動平均法による原価法により行っております。  
なお、その他有価証券の評価差額については、全部純資産直入法により処理しております。
  - (2) 金銭の信託において信託財産を構成している有価証券の評価は、上記1.及び決算日の市場価格等に基づく時価法により行っております。
3. デリバティブ取引の評価基準及び評価方法  
デリバティブ取引(特定取引目的の取引を除く)の評価は、時価法により行っております。
4. 固定資産の減価償却の方法
  - (1) 有形固定資産(リース資産を除く)  
有形固定資産は、定率法を採用しております。なお、主な耐用年数は次のとおりであります。  
建物 : 6年~50年  
その他 : 2年~20年
  - (2) 無形固定資産(リース資産を除く)  
無形固定資産は、定額法により償却しております。なお、自社利用のソフトウェアについては、行内における利用可能期間(5年)に基づいて償却しております。
5. 繰延資産の処理方法  
社債発行費は、支出時に全額費用として処理しております。
6. 外貨建の資産及び負債の本邦通貨への換算基準  
外貨建資産・負債及び海外支店勘定は、主として決算日の為替相場による円換算額を付しております。
7. 引当金の計上基準
  - (1) 貸倒引当金  
貸倒引当金は、予め定めている償却・引当基準に則り、計上しております。  
破産、特別清算等法的に経営破綻の事実が発生している債務者(以下、「破綻先」という。)に係る債権及びそれと同等の状況にある債務者(以下、「実質破綻先」という。)に係る債権については、以下のなお書きに記載されている直接減額後の帳簿価額から、担保の処分可能見込額及び保証による回収可能見込額を控除し、その残額を計上しております。また、現在は経営破綻の状況にないが、今後経営破綻に陥る可能性が大きいと認められる債務者(以下、「破綻懸念先」という。)に係る債権については、債権額から、担保の処分可能見込額及び保証による回収可能見込額を控除し、その残額のうち、債務者の支払能力を総合的に判断し必要と認める額を計上しております。破綻懸念先及び貸出条件緩和債権等を有する債務者で与信額が一定額以上の大口債務者のうち、債権の元本の回収及び利息の受取りに係るキャッシュ・フローを合理的に見積もることができる債権については、当該キャッシュ・フローを貸出条件緩和実施前の約定利子率で割引いた金額と債権の帳簿価額との差額を貸倒引当金とする方法(キャッシュ・フロー見積法)により計上しております。上記以外の債権については、主として今後1年間の予想損失額又は今後3年間の予想損失額を見込んで計上しており、予想損失額は、1年間又は3年間の貸倒実績を基礎とした貸倒実績率の過去の一定期間における平均値に基づき損失率を求め、これに将来見込み等必要な修正を加えて算定しております。  
すべての債権は、資産の自己査定基準に基づき、営業関連部署が資産査定を実施し、当該部署から独立した資産監査部署が査定結果を監査しております。  
なお、破綻先及び実質破綻先に対する担保・保証付債権等については、債権額から担保の評価額及び保証による回収が可能と認められる額を控除した残額を取立不能見込額として債権額から直接減額しており、その金額は22,601百万円(前事業年度末は19,210百万円)であります。
  - (2) 退職給付引当金  
退職給付引当金は、従業員の退職給付に備えるため、当事業年度末における退職給付債務及び年金資産の見込額に基づき、必要額を計上しております。また、退職給付債務の算定にあたり、退職給付見込額を当事業年度末までの期間に帰属させる方法については給付算定式基準によっております。  
なお、数理計算上の差異の損益処理方法は次のとおりであります。  
数理計算上の差異 : 各事業年度の発生時の従業員の平均残存勤務期間内の一定の年数(10年)による定額法により按分した額を、それぞれ発生の日次事業年度から損益処理

(3) 睡眠預金払戻損失引当金

睡眠預金払戻損失引当金は、負債計上を中止した預金について、預金者からの払戻請求に備えるため、将来の払戻請求に応じて発生する損失を見積り必要と認める額を計上しております。

(4) ポイント引当金

ポイント引当金は、当行が発行するクレジットカード等の利用により付与したポイントの将来の利用による負担に備えるため、将来利用される見込額を合理的に見積り、必要と認める額を計上しております。

8. ヘッジ会計の方法

(イ) 金利リスク・ヘッジ

金融資産・負債から生じる金利リスクに対するヘッジ会計の方法は、「銀行業における金融商品会計基準適用に関する会計上及び監査上の取扱い」(日本公認会計士協会業種別監査委員会報告第24号 2002年2月13日)に規定する繰延ヘッジによっております。ヘッジ有効性評価の方法については、相場変動を相殺するヘッジについて、ヘッジ対象となる預金・貸出金等とヘッジ手段である金利スワップ取引等を一定の残存期間毎にグルーピングのうえ特定し評価しております。

(ロ) 為替変動リスク・ヘッジ

外貨建金融資産・負債から生じる為替変動リスクに対するヘッジ会計の方法は、「銀行業における外貨建取引等の会計処理に関する会計上及び監査上の取扱い」(日本公認会計士協会業種別監査委員会報告第25号 2002年7月29日)に規定する繰延ヘッジによっております。ヘッジ有効性評価の方法については、外貨建金銭債権債務等の為替変動リスクを減殺する目的で行う通貨スワップ取引及び為替スワップ取引をヘッジ手段とし、ヘッジ対象である外貨建金銭債権債務等に見合うヘッジ手段の外貨ポジション相当額が存在することを確認することによりヘッジの有効性を評価しております。

また、外貨建その他有価証券(債券以外)の為替変動リスクをヘッジするため、事前にヘッジ対象となる外貨建有価証券の銘柄を特定し、当該外貨建有価証券について外貨ベースで取得原価以上の直先負債が存在していること等を条件に包括ヘッジとして時価ヘッジを適用しております。

上記(イ)(ロ)以外のヘッジ会計の方法として、一部の資産・負債については、繰延ヘッジあるいは金利スワップの特例処理を行っております。

9. その他財務諸表作成のための基本となる重要な事項

(1) 退職給付に係る会計処理

退職給付に係る未認識数理計算上の差異の未処理額の会計処理の方法は、連結財務諸表における会計処理の方法と異なっております。

(2) 消費税等の会計処理

消費税及び地方消費税の会計処理は、税抜方式によっております。

(追加情報)

新型コロナウイルス感染症拡大に伴い、主に貸出金等の信用リスクに一定の影響を及ぼし、債務者の返済能力が低下する可能性を想定しておりますが、半年以内で概ね収束しと信用の増加は多額とならないとの仮定のもと、貸倒引当金を計上しております。

当該仮定は不確実であり、新型コロナウイルス感染症拡大の影響が長期化した場合には、翌事業年度以降の業績に影響を及ぼす可能性があります。

(貸借対照表関係)

1. 関係会社の株式又は出資金の総額

	前事業年度 (2019年3月31日)	当事業年度 (2020年3月31日)
株式	10,640百万円	10,640百万円
出資金	3,112百万円	3,429百万円

2. 無担保の消費貸借契約(債券貸借取引)により貸し付けている有価証券が国債に含まれておりますが、その金額は次のとおりであります。

	前事業年度 (2019年3月31日)	当事業年度 (2020年3月31日)
	- 百万円	10,181百万円

また、現先取引等により受け入れている有価証券のうち、売却又は(再)担保という方法で自由に処分できる権利を有する有価証券は次のとおりであります。

	前事業年度 (2019年3月31日)	当事業年度 (2020年3月31日)
当事業年度末に当該処分をせずに所有している有価証券	14,999百万円	19,997百万円

3. 貸出金のうち、破綻先債権額及び延滞債権額は次のとおりであります。

	前事業年度 (2019年3月31日)	当事業年度 (2020年3月31日)
破綻先債権額	1,475百万円	1,378百万円
延滞債権額	80,207百万円	71,882百万円

なお、破綻先債権とは、元本又は利息の支払の遅延が相当期間継続していることその他の事由により元本又は利息の取立て又は弁済の見込みがないものとして未収利息を計上しなかった貸出金（貸倒償却を行った部分を除く。以下、「未収利息不計上貸出金」という。）のうち、法人税法施行令（1965年政令第97号）第96条第1項第3号イからホまでに掲げる事由又は同項第4号に規定する事由が生じている貸出金であります。

また、延滞債権とは、未収利息不計上貸出金であって、破綻先債権及び債務者の経営再建又は支援を図ることを目的として利息の支払を猶予した貸出金以外の貸出金であります。

4. 貸出金のうち、3カ月以上延滞債権額は次のとおりであります。

	前事業年度 (2019年3月31日)	当事業年度 (2020年3月31日)
3カ月以上延滞債権額	672百万円	1,646百万円

なお、3カ月以上延滞債権とは、元本又は利息の支払が、約定支払日の翌日から3月以上遅延している貸出金で破綻先債権及び延滞債権に該当しないものであります。

5. 貸出金のうち、貸出条件緩和債権額は次のとおりであります。

	前事業年度 (2019年3月31日)	当事業年度 (2020年3月31日)
貸出条件緩和債権額	40,314百万円	42,596百万円

なお、貸出条件緩和債権とは、債務者の経営再建又は支援を図ることを目的として、金利の減免、利息の支払猶予、元本の返済猶予、債権放棄その他の債務者に有利となる取決めを行った貸出金で破綻先債権、延滞債権及び3カ月以上延滞債権に該当しないものであります。

6. 破綻先債権額、延滞債権額、3カ月以上延滞債権額及び貸出条件緩和債権額の合計額は次のとおりであります。

	前事業年度 (2019年3月31日)	当事業年度 (2020年3月31日)
合計額	122,670百万円	117,504百万円

なお、上記3. から6. に掲げた債権額は、貸倒引当金控除前の金額であります。

7. 手形割引は、「銀行業における金融商品会計基準適用に関する会計上及び監査上の取扱い」（日本公認会計士協会業種別監査委員会報告第24号 2002年2月13日）に基づき金融取引として処理しております。これにより受け入れた商業手形、荷付為替手形及び買入外国為替等は、売却又は（再）担保という方法で自由に処分できる権利を有しておりますが、その額面金額は次のとおりであります。

	前事業年度 (2019年3月31日)	当事業年度 (2020年3月31日)
	14,652百万円	11,349百万円

8. 担保に供している資産は次のとおりであります。

	前事業年度 (2019年3月31日)	当事業年度 (2020年3月31日)
担保に供している資産		
有価証券	631,312百万円	722,227百万円
貸出金	519,650百万円	988,991百万円
計	1,150,962百万円	1,711,218百万円

担保資産に対応する債務

預金	49,857百万円	40,255百万円
売現先勘定	29,404百万円	30,657百万円
債券貸借取引受入担保金	213,345百万円	287,159百万円
借入金	372,099百万円	519,591百万円

上記のほか、為替決済等の取引の担保あるいは先物取引証拠金等の代用として、次のものを差し入れております。

	前事業年度 (2019年3月31日)	当事業年度 (2020年3月31日)
有価証券	7,649百万円	807百万円

また、その他の資産には、保証金が含まれておりますが、その金額は次のとおりであります。

	前事業年度 (2019年3月31日)	当事業年度 (2020年3月31日)
保証金	7,312百万円	7,016百万円

9. 当座貸越契約及び貸付金に係るコミットメントライン契約は、顧客からの融資実行の申し出を受けた場合に、契約上規定された条件について違反がない限り、一定の限度額まで資金を貸し付けることを約する契約であります。これらの契約に係る融資未実行残高は次のとおりであります。

	前事業年度 (2019年3月31日)	当事業年度 (2020年3月31日)
融資未実行残高	2,262,580百万円	2,336,068百万円
うち原契約期間が1年以内のもの又は任意の時期に無条件で取消可能なもの	2,062,973百万円	2,118,580百万円
<p>なお、これらの契約の多くは、融資実行されずに終了するものであるため、融資未実行残高そのものが必ずしも当行の将来のキャッシュ・フローに影響を与えるものではありません。これらの契約の多くには、金融情勢の変化、債権の保全及びその他相当の事由があるときは、当行が実行申し込みを受けた融資の拒絶又は契約極度額の減額をすることができる旨の条項が付けられております。また、契約時において必要に応じて不動産・有価証券等の担保を徴求するほか、契約後も定期的に予め定めている行内手続に基づき顧客の業況等を把握し、必要に応じて契約の見直し、与信保全上の措置等を講じております。</p> <p>この他に、総合口座取引における当座貸越未実行残高が次のとおりあります。</p>		
	前事業年度 (2019年3月31日)	当事業年度 (2020年3月31日)
総合口座取引における当座貸越未実行残高	851,225百万円	829,408百万円

10. 有形固定資産の圧縮記帳額

	前事業年度 (2019年3月31日)	当事業年度 (2020年3月31日)
圧縮記帳額 (当該事業年度の圧縮記帳額)	10,867百万円 (57百万円)	10,867百万円 (-百万円)

11. 社債には、劣後特約付社債が含まれております。

	前事業年度 (2019年3月31日)	当事業年度 (2020年3月31日)
劣後特約付社債	50,000百万円	50,000百万円

12. 「有価証券」中の社債のうち、有価証券の私募（金融商品取引法第2条第3項）による社債に対する保証債務の額

	前事業年度 (2019年3月31日)	当事業年度 (2020年3月31日)
	74,256百万円	75,265百万円

13. 元本補填契約のある信託の元本金額は、次のとおりであります。

	前事業年度 (2019年3月31日)	当事業年度 (2020年3月31日)
金銭信託	2,383百万円	2,790百万円

(株主資本等変動計算書関係)

前事業年度(自 2018年4月1日 至 2019年3月31日)

「その他利益剰余金」について合計額により記載しておりますが、その内訳は次のとおりであります。

	当事業年度期首残高	当事業年度変動額	当事業年度末残高
固定資産圧縮積立金	351百万円	-百万円	351百万円
別途積立金	445,971百万円	20,000百万円	465,971百万円
繰越利益剰余金	47,792百万円	1,854百万円	45,937百万円

当事業年度(自 2019年4月1日 至 2020年3月31日)

「その他利益剰余金」について合計額により記載しておりますが、その内訳は次のとおりであります。

	当事業年度期首残高	当事業年度変動額	当事業年度末残高
固定資産圧縮積立金	351百万円	-百万円	351百万円
別途積立金	465,971百万円	20,000百万円	485,971百万円
繰越利益剰余金	45,937百万円	2,261百万円	43,676百万円

(有価証券関係)

前事業年度(2019年3月31日)及び当事業年度(2020年3月31日)のいずれも、時価のある子会社株式及び関連会社株式はありません。

(注) 時価を把握することが極めて困難と認められる子会社株式及び関連会社株式の貸借対照表計上額

(単位:百万円)

	前事業年度 (2019年3月31日)	当事業年度 (2020年3月31日)
子会社株式	13,435	13,583
関連会社株式	317	485
合計	13,752	14,069

(税効果会計関係)

1. 繰延税金資産及び繰延税金負債の発生の主な原因別の内訳

	前事業年度 (2019年3月31日)	当事業年度 (2020年3月31日)
繰延税金資産		
貸倒引当金	11,094百万円	12,001百万円
退職給付引当金	5,598	5,494
有価証券償却	883	821
その他	6,835	10,301
繰延税金資産小計	24,412	28,618
評価性引当額	831	706
繰延税金資産合計	23,581	27,911
繰延税金負債		
その他有価証券評価差額金	45,484	28,221
前払年金費用	273	1,701
その他	154	305
繰延税金負債合計	45,911	30,227
繰延税金資産(負債)の純額	22,330百万円	2,316百万円

2. 法定実効税率と税効果会計適用後の法人税等の負担率との間に重要な差異があるときの、当該差異の原因となった主な項目別の内訳

	前事業年度 (2019年3月31日)	当事業年度 (2020年3月31日)
法定実効税率	30.5%	30.5%
(調整)		
受取配当金等永久に益金に算入されない項目	2.2%	2.1%
その他	0.1%	0.1%
税効果会計適用後の法人税等の負担率	28.1%	28.2%

(重要な後発事象)

該当事項はありません。



【附属明細表】

【有形固定資産等明細表】

資産の種類	当期首残高 (百万円)	当期増加額 (百万円)	当期減少額 (百万円)	当期末残高 (百万円)	当期末減価 償却累計額 又は償却 累計額 (百万円)	当期償却額 (百万円)	差引当期末 残高 (百万円)
有形固定資産							
建物	-	-	-	101,497	77,780	2,668	23,717
土地	-	-	-	(20,431) 59,545	-	-	59,545
リース資産	-	-	-	-	-	-	-
建設仮勘定	-	-	-	22,758	-	-	22,758
その他の有形固定資産	-	-	-	(105) 27,666	22,697	1,466	4,968
うち動産	-	-	-	27,466	22,697	1,466	4,768
有形固定資産計	-	-	-	211,468	100,477	4,135	110,990
無形固定資産							
ソフトウェア	-	-	-	23,926	12,021	3,650	11,905
のれん	-	-	-	-	-	-	-
リース資産	-	-	-	-	-	-	-
その他の無形固定資産	-	-	-	2,476	4	0	2,471
うち権利金等	-	-	-	1,117	4	0	1,112
無形固定資産計	-	-	-	26,403	12,026	3,650	14,377
その他	(0) 7,311	32	170	7,172	156	0	7,016

- (注) 1. 土地及びその他の有形固定資産の当期末残高欄における( )内は、土地の再評価に関する法律(1998年3月31日公布法律第34号)により行った土地の再評価実施前の帳簿価額との差額であります。
2. 有形固定資産及び無形固定資産の金額が資産総額の1%以下であるため「当期首残高」「当期増加額」及び「当期減少額」の記載を省略しております。
3. 「その他」は貸借対照表勘定科目上の「その他の資産」のうち、保証金等であります。
4. 当期首残高欄における( )内は為替換算差額であります。

【引当金明細表】

区分	当期首残高 (百万円)	当期増加額 (百万円)	当期減少額 (目的使用) (百万円)	当期減少額 (その他) (百万円)	当期末残高 (百万円)
貸倒引当金	21,316	22,815	1,147	20,169	22,815
一般貸倒引当金	14,254	15,495	-	14,254	15,495
個別貸倒引当金	7,062	7,319	1,147	5,914	7,319
うち非居住者向け債権分	-	-	-	-	-
特定海外債権引当勘定	-	-	-	-	-
睡眠預金払戻損失引当金	2,377	1,692	685	1,692	1,692
ポイント引当金	246	278	-	246	278
計	23,941	24,785	1,832	22,108	24,785

- (注) 当期減少額(その他)欄に記載の減少額はそれぞれ次の理由によるものであります。
- 一般貸倒引当金・・・・・・ 洗替による取崩額
- 個別貸倒引当金・・・・・・ 洗替による取崩額
- 睡眠預金払戻損失引当金・・・・ 洗替による取崩額
- ポイント引当金・・・・・・ 洗替による取崩額

未払法人税等

区分	当期首残高 (百万円)	当期増加額 (百万円)	当期減少額 (目的使用) (百万円)	当期減少額 (その他) (百万円)	当期末残高 (百万円)
未払法人税等	9,798	16,828	19,255	-	7,371
未払法人税等	7,603	12,807	14,898	-	5,512
未払事業税	2,195	4,021	4,357	-	1,858

(2) 【主な資産及び負債の内容】

連結財務諸表を作成しているため記載を省略しております。

(3) 【その他】

該当事項はありません。

## 第6【提出会社の株式事務の概要】

事業年度	4月1日から3月31日まで
定時株主総会	6月中
基準日	3月31日
剰余金の配当の基準日	9月30日、3月31日
1単元の株式数	100株
単元未満株式の買取・買増 取扱場所 株主名簿管理人 取次所 買取・買増手数料	(特別口座) 東京都中央区日本橋茅場町一丁目2番4号 日本証券代行株式会社 本店 (特別口座) 東京都中央区日本橋茅場町一丁目2番4号 日本証券代行株式会社 - 株式の売買の委託に係る手数料相当額として別途定める金額
公告掲載方法	当銀行の公告方法は、電子公告とする。ただし、事故その他やむを得ない事由によって電子公告による公告をすることができない場合は、日本経済新聞に掲載して行う。 なお、電子公告は当行のホームページに掲載しており、そのアドレスは次のとおりです。 <a href="https://www.chibabank.co.jp/">https://www.chibabank.co.jp/</a>
株主に対する特典	3月31日現在の株主名簿に記載された1,000株以上保有の株主に対して、以下の3コースよりいずれかを選択いただく株主優待制度を実施。 千葉県特産品コース 千葉県の特産品等を掲載したオリジナル株主優待カタログからお好みの品を送付。 金融コース 当行およびグループ会社が提供する金融商品・サービスの優待が受けられる株主優待クーポンを送付。 TSUBASAアライアンス共同企画特産品コース TSUBASAアライアンスに参加する第四北越フィナンシャルグループ(第四銀行・北越銀行)、中国銀行、伊予銀行、東邦銀行の地元特産品等を掲載した別冊カタログからお好みの品を送付。 2021年3月末を基準日とする株主優待制度より、1年以上継続保有いただいている株主を対象とし、金融コースは終了させていただきます。

(注) 当行は、単元未満株式を有する株主の権利について定款で下記のとおり定めております。

当銀行の株主は、その有する単元未満株式について、次に掲げる権利以外の権利を行使することができない。

- ・ 会社法第189条第2項各号に掲げる権利
- ・ 会社法第166条第1項の規定による請求をする権利
- ・ 株主の有する株式数に応じて募集株式の割当ておよび募集新株予約権の割当てを受ける権利
- ・ 株主の有する単元未満株式の数と併せて単元株式数となる数の株式を売渡すことを請求する権利

## 第7【提出会社の参考情報】

### 1【提出会社の親会社等の情報】

当行は、法第24条の7第1項に規定する親会社等はありません。

### 2【その他の参考情報】

当事業年度の開始日から有価証券報告書提出日までの間に、次の書類を提出しております。

- |     |  |               |             |            |
|-----|--|---------------|-------------|------------|
| (1) | 有価証券報告書及びその添付書類並びに確認書  |               |             |            |
|     | 事業年度 第113期   | 自 2018年4月1日   | 2019年6月27日  | 関東財務局長に提出。 |
|     |  | 至 2019年3月31日  |             |            |
| (2) | 内部統制報告書及びその添付書類  |               | 2019年6月27日  | 関東財務局長に提出。 |
| (3) | 四半期報告書及び確認書  |               |             |            |
|     | 第114期第1四半期   | 自 2019年4月1日   | 2019年8月7日   | 関東財務局長に提出。 |
|     |  | 至 2019年6月30日  |             |            |
|     | 第114期第2四半期   | 自 2019年7月1日   | 2019年11月25日 | 関東財務局長に提出。 |
|     |  | 至 2019年9月30日  |             |            |
|     | 第114期第3四半期   | 自 2019年10月1日  | 2020年2月10日  | 関東財務局長に提出。 |
|     |  | 至 2019年12月31日 |             |            |
| (4) | 臨時報告書  |               |             |            |
|     | 企業内容等の開示に関する内閣府令第19条第2項第9号の2<br>(株主総会における議決権行使の結果)に基づく臨時報告書。           |               | 2019年7月1日   | 関東財務局長に提出。 |
|     | 企業内容等の開示に関する内閣府令第19条第2項第2号の2<br>(ストック・オプションとしての新株予約権の発行)に基づく<br>臨時報告書。 |               | 2020年6月26日  | 関東財務局長に提出。 |
| (5) | 自己株券買付状況報告書  |               |             |            |
|     | 報告期間   | 自 2019年8月1日   | 2019年9月6日   | 関東財務局長に提出。 |
|     |  | 至 2019年8月31日  |             |            |
|     | 報告期間   | 自 2019年9月1日   | 2019年10月7日  | 関東財務局長に提出。 |
|     |  | 至 2019年9月30日  |             |            |

## 第二部【提出会社の保証会社等の情報】

該当事項はありません。

独立監査人の監査報告書及び内部統制監査報告書

2020年6月22日

株 式 会 社 千 葉 銀 行

取 締 役 会 御 中

**E Y 新日本有限責任監査法人**  
**東 京 事 務 所**

指定有限責任社員 公認会計士 三 浦 昇  
業務執行社員

指定有限責任社員 公認会計士 久 保 暢 子  
業務執行社員

指定有限責任社員 公認会計士 羽 柴 則 央  
業務執行社員

< 財務諸表監査 >

監査意見

当監査法人は、金融商品取引法第193条の2第1項の規定に基づく監査証明を行うため、「経理の状況」に掲げられている株式会社千葉銀行の2019年4月1日から2020年3月31日までの連結会計年度の連結財務諸表、すなわち、連結貸借対照表、連結損益計算書、連結包括利益計算書、連結株主資本等変動計算書、連結キャッシュ・フロー計算書、連結財務諸表作成のための基本となる重要な事項、その他の注記及び連結附属明細表について監査を行った。

当監査法人は、上記の連結財務諸表が、我が国において一般に公正妥当と認められる企業会計の基準に準拠して、株式会社千葉銀行及び連結子会社の2020年3月31日現在の財政状態並びに同日をもって終了する連結会計年度の経営成績及びキャッシュ・フローの状況を、全ての重要な点において適正に表示しているものと認める。

監査意見の根拠

当監査法人は、我が国において一般に公正妥当と認められる監査の基準に準拠して監査を行った。監査の基準における当監査法人の責任は、「連結財務諸表監査における監査人の責任」に記載されている。当監査法人は、我が国における職業倫理に関する規定に従って、会社及び連結子会社から独立しており、また、監査人としてのその他の倫理上の責任を果たしている。当監査法人は、意見表明の基礎となる十分かつ適切な監査証拠を入手したと判断している。

連結財務諸表に対する経営者並びに監査役及び監査役会の責任

経営者の責任は、我が国において一般に公正妥当と認められる企業会計の基準に準拠して連結財務諸表を作成し適正に表示することにある。これには、不正又は誤謬による重要な虚偽表示のない連結財務諸表を作成し適正に表示するために経営者が必要と判断した内部統制を整備及び運用することが含まれる。

連結財務諸表を作成するに当たり、経営者は、継続企業的前提に基づき連結財務諸表を作成することが適切であるかどうかを評価し、我が国において一般に公正妥当と認められる企業会計の基準に基づいて継続企業に関する事項を開示する必要がある場合には当該事項を開示する責任がある。

監査役及び監査役会の責任は、財務報告プロセスの整備及び運用における取締役の職務の執行を監視することにある。

## 連結財務諸表監査における監査人の責任

監査人の責任は、監査人が実施した監査に基づいて、全体としての連結財務諸表に不正又は誤謬による重要な虚偽表示がないかどうかについて合理的な保証を得て、監査報告書において独立の立場から連結財務諸表に対する意見を表明することにある。虚偽表示は、不正又は誤謬により発生する可能性があり、個別に又は集計すると、連結財務諸表の利用者の意思決定に影響を与えると合理的に見込まれる場合に、重要性があると判断される。

監査人は、我が国において一般に公正妥当と認められる監査の基準に従って、監査の過程を通じて、職業的専門家としての判断を行い、職業的懐疑心を保持して以下を実施する。

- ・ 不正又は誤謬による重要な虚偽表示リスクを識別し、評価する。また、重要な虚偽表示リスクに対応した監査手続を立案し、実施する。監査手続の選択及び適用は監査人の判断による。さらに、意見表明の基礎となる十分かつ適切な監査証拠を入手する。
- ・ 連結財務諸表監査の目的は、内部統制の有効性について意見表明するためのものではないが、監査人は、リスク評価の実施に際して、状況に応じた適切な監査手続を立案するために、監査に関連する内部統制を検討する。
- ・ 経営者が採用した会計方針及びその適用方法の適切性、並びに経営者によって行われた会計上の見積りの合理性及び関連する注記事項の妥当性を評価する。
- ・ 経営者が継続企業を前提として連結財務諸表を作成することが適切であるかどうか、また、入手した監査証拠に基づき、継続企業の前提に重要な疑義を生じさせるような事象又は状況に関して重要な不確実性が認められるかどうか結論付ける。継続企業の前提に関する重要な不確実性が認められる場合は、監査報告書において連結財務諸表の注記事項に注意を喚起すること、又は重要な不確実性に関する連結財務諸表の注記事項が適切でない場合は、連結財務諸表に対して除外事項付意見を表明することが求められている。監査人の結論は、監査報告書日までに入手した監査証拠に基づいているが、将来の事象や状況により、企業は継続企業として存続できなくなる可能性がある。
- ・ 連結財務諸表の表示及び注記事項が、我が国において一般に公正妥当と認められる企業会計の基準に準拠しているかどうかとともに、関連する注記事項を含めた連結財務諸表の表示、構成及び内容、並びに連結財務諸表が基礎となる取引や会計事象を適正に表示しているかどうかを評価する。
- ・ 連結財務諸表に対する意見を表明するために、会社及び連結子会社の財務情報に関する十分かつ適切な監査証拠を入手する。監査人は、連結財務諸表の監査に関する指示、監督及び実施に関して責任がある。監査人は、単独で監査意見に対して責任を負う。

監査人は、監査役及び監査役会に対して、計画した監査の範囲とその実施時期、監査の実施過程で識別した内部統制の重要な不備を含む監査上の重要な発見事項、及び監査の基準で求められているその他の事項について報告を行う。

監査人は、監査役及び監査役会に対して、独立性についての我が国における職業倫理に関する規定を遵守したこと、並びに監査人の独立性に影響を与えると合理的に考えられる事項、及び阻害要因を除去又は軽減するためにセーフガードを講じている場合はその内容について報告を行う。

### < 内部統制監査 >

#### 監査意見

当監査法人は、金融商品取引法第193条の2第2項の規定に基づく監査証明を行うため、株式会社千葉銀行の2020年3月31日現在の内部統制報告書について監査を行った。

当監査法人は、株式会社千葉銀行が2020年3月31日現在の財務報告に係る内部統制は有効であると表示した上記の内部統制報告書が、我が国において一般に公正妥当と認められる財務報告に係る内部統制の評価の基準に準拠して、財務報告に係る内部統制の評価結果について、全ての重要な点において適正に表示しているものと認める。

#### 監査意見の根拠

当監査法人は、我が国において一般に公正妥当と認められる財務報告に係る内部統制の監査の基準に準拠して内部統制監査を行った。財務報告に係る内部統制の監査の基準における当監査法人の責任は、「内部統制監査における監査人の責任」に記載されている。当監査法人は、我が国における職業倫理に関する規定に従って、会社及び連結子会社から独立しており、また、監査人としてのその他の倫理上の責任を果たしている。当監査法人は、意見表明の基礎となる十分かつ適切な監査証拠を入手したと判断している。

#### 内部統制報告書に対する経営者並びに監査役及び監査役会の責任

経営者の責任は、財務報告に係る内部統制を整備及び運用し、我が国において一般に公正妥当と認められる財務報告に係る内部統制の評価の基準に準拠して内部統制報告書を作成し適正に表示することにある。

監査役及び監査役会の責任は、財務報告に係る内部統制の整備及び運用状況を監視、検証することにある。

なお、財務報告に係る内部統制により財務報告の虚偽の記載を完全には防止又は発見することができない可能性がある。

#### 内部統制監査における監査人の責任

監査人の責任は、監査人が実施した内部統制監査に基づいて、内部統制報告書に重要な虚偽表示がないかどうかについて合理的な保証を得て、内部統制監査報告書において独立の立場から内部統制報告書に対する意見を表明することにある。

監査人は、我が国において一般に公正妥当と認められる財務報告に係る内部統制の監査の基準に従って、監査の過程を通じて、職業的専門家としての判断を行い、職業的懐疑心を保持して以下を実施する。

- ・ 内部統制報告書における財務報告に係る内部統制の評価結果について監査証拠を入手するための監査手続を実施する。内部統制監査の監査手続は、監査人の判断により、財務報告の信頼性に及ぼす影響の重要性に基づいて選択及び適用される。
- ・ 財務報告に係る内部統制の評価範囲、評価手続及び評価結果について経営者が行った記載を含め、全体としての内部統制報告書の表示を検討する。
- ・ 内部統制報告書における財務報告に係る内部統制の評価結果に関する十分かつ適切な監査証拠を入手する。監査人は、内部統制報告書の監査に関する指示、監督及び実施に関して責任がある。監査人は、単独で監査意見に対して責任を負う。

監査人は、監査役及び監査役会に対して、計画した内部統制監査の範囲とその実施時期、内部統制監査の実施結果、識別した内部統制の開示すべき重要な不備、その是正結果、及び内部統制の監査の基準で求められているその他の事項について報告を行う。

監査人は、監査役及び監査役会に対して、独立性についての我が国における職業倫理に関する規定を遵守したこと、並びに監査人の独立性に影響を与えると合理的に考えられる事項、及び阻害要因を除去又は軽減するためにセーフガードを講じている場合はその内容について報告を行う。

#### 利害関係

会社及び連結子会社と当監査法人又は業務執行社員との間には、公認会計士法の規定により記載すべき利害関係はない。

以 上

- 
- 1 上記は監査報告書の原本に記載された事項を電子化したものであり、その原本は当行(有価証券報告書提出会社)が別途保管しております。
  - 2 XBRLデータは監査の対象には含まれていません。



独立監査人の監査報告書

2020年6月22日

株 式 会 社 千 葉 銀 行

取 締 役 会 御 中

**E Y 新日本有限責任監査法人**  
**東 京 事 務 所**

指定有限責任社員 公認会計士 三 浦 昇  
業務執行社員

指定有限責任社員 公認会計士 久 保 暢 子  
業務執行社員

指定有限責任社員 公認会計士 羽 柴 則 央  
業務執行社員

**監査意見**

当監査法人は、金融商品取引法第193条の2第1項の規定に基づく監査証明を行うため、「経理の状況」に掲げられている株式会社千葉銀行の2019年4月1日から2020年3月31日までの第114期事業年度の財務諸表、すなわち、貸借対照表、損益計算書、株主資本等変動計算書、重要な会計方針、その他の注記及び附属明細表について監査を行った。

当監査法人は、上記の財務諸表が、我が国において一般に公正妥当と認められる企業会計の基準に準拠して、株式会社千葉銀行の2020年3月31日現在の財政状態及び同日をもって終了する事業年度の経営成績を、全ての重要な点において適正に表示しているものと認める。

**監査意見の根拠**

当監査法人は、我が国において一般に公正妥当と認められる監査の基準に準拠して監査を行った。監査の基準における当監査法人の責任は、「財務諸表監査における監査人の責任」に記載されている。当監査法人は、我が国における職業倫理に関する規定に従って、会社から独立しており、また、監査人としてのその他の倫理上の責任を果たしている。当監査法人は、意見表明の基礎となる十分かつ適切な監査証拠を入手したと判断している。

**財務諸表に対する経営者並びに監査役及び監査役会の責任**

経営者の責任は、我が国において一般に公正妥当と認められる企業会計の基準に準拠して財務諸表を作成し適正に表示することにある。これには、不正又は誤謬による重要な虚偽表示のない財務諸表を作成し適正に表示するために経営者が必要と判断した内部統制を整備及び運用することが含まれる。

財務諸表を作成するに当たり、経営者は、継続企業の前提に基づき財務諸表を作成することが適切であるかどうかを評価し、我が国において一般に公正妥当と認められる企業会計の基準に基づいて継続企業に関する事項を開示する必要がある場合には当該事項を開示する責任がある。

監査役及び監査役会の責任は、財務報告プロセスの整備及び運用における取締役の職務の執行を監視することにある。

## 財務諸表監査における監査人の責任

監査人の責任は、監査人が実施した監査に基づいて、全体としての財務諸表に不正又は誤謬による重要な虚偽表示がないかどうかについて合理的な保証を得て、監査報告書において独立の立場から財務諸表に対する意見を表明することにある。虚偽表示は、不正又は誤謬により発生する可能性があり、個別に又は集計すると、財務諸表の利用者の意思決定に影響を与えると合理的に見込まれる場合に、重要性があると判断される。

監査人は、我が国において一般に公正妥当と認められる監査の基準に従って、監査の過程を通じて、職業的専門家としての判断を行い、職業的懐疑心を保持して以下を実施する。

- ・ 不正又は誤謬による重要な虚偽表示リスクを識別し、評価する。また、重要な虚偽表示リスクに対応した監査手続を立案し、実施する。監査手続の選択及び適用は監査人の判断による。さらに、意見表明の基礎となる十分かつ適切な監査証拠を入手する。
- ・ 財務諸表監査の目的は、内部統制の有効性について意見表明するためのものではないが、監査人は、リスク評価の実施に際して、状況に応じた適切な監査手続を立案するために、監査に関連する内部統制を検討する。
- ・ 経営者が採用した会計方針及びその適用方法の適切性、並びに経営者によって行われた会計上の見積りの合理性及び関連する注記事項の妥当性を評価する。
- ・ 経営者が継続企業を前提として財務諸表を作成することが適切であるかどうか、また、入手した監査証拠に基づき、継続企業の前提に重要な疑義を生じさせるような事象又は状況に関して重要な不確実性が認められるかどうか結論付ける。継続企業の前提に関する重要な不確実性が認められる場合は、監査報告書において財務諸表の注記事項に注意を喚起すること、又は重要な不確実性に関する財務諸表の注記事項が適切でない場合は、財務諸表に対して除外事項付意見を表明することが求められている。監査人の結論は、監査報告書日までに入手した監査証拠に基づいているが、将来の事象や状況により、企業は継続企業として存続できなくなる可能性がある。
- ・ 財務諸表の表示及び注記事項が、我が国において一般に公正妥当と認められる企業会計の基準に準拠しているかどうかとともに、関連する注記事項を含めた財務諸表の表示、構成及び内容、並びに財務諸表が基礎となる取引や会計事象を適正に表示しているかどうかを評価する。

監査人は、監査役及び監査役会に対して、計画した監査の範囲とその実施時期、監査の実施過程で識別した内部統制の重要な不備を含む監査上の重要な発見事項、及び監査の基準で求められているその他の事項について報告を行う。

監査人は、監査役及び監査役会に対して、独立性についての我が国における職業倫理に関する規定を遵守したこと、並びに監査人の独立性に影響を与えると合理的に考えられる事項、及び阻害要因を除去又は軽減するためにセーフガードを講じている場合はその内容について報告を行う。

## 利害関係

会社と当監査法人又は業務執行社員との間には、公認会計士法の規定により記載すべき利害関係はない。

以 上

- 
- 1 上記は監査報告書の原本に記載された事項を電子化したものであり、その原本は当行(有価証券報告書提出会社)が別途保管しております。
  - 2 XBRLデータは監査の対象には含まれていません。