

【表紙】

【提出書類】 有価証券報告書

【根拠条文】 金融商品取引法第24条第1項

【提出先】 関東財務局長

【提出日】 平成25年6月27日

【事業年度】 第8期(自平成24年4月1日至平成25年3月31日)

【会社名】 株式会社三菱東京UFJ銀行

【英訳名】 The Bank of Tokyo-Mitsubishi UFJ, Ltd.

【代表者の役職氏名】 頭取 平野 信行

【本店の所在の場所】 東京都千代田区丸の内二丁目7番1号

【電話番号】 (03) 3240-1111 (代表)

【事務連絡者氏名】 総務部次長 成實 朗

【最寄りの連絡場所】 東京都千代田区丸の内二丁目7番1号

【電話番号】 (03) 3240-1111 (代表)

【事務連絡者氏名】 総務部次長 成實 朗

【縦覧に供する場所】 本店のほかに該当ありません

第一部 【企業情報】

第1 【企業の概況】

1 【主要な経営指標等の推移】

(1) 当連結会計年度の前4連結会計年度及び当連結会計年度に係る次に掲げる主要な経営指標等の推移

		平成20年度 自 平成20年 4月1日 至 平成21年 3月31日	平成21年度 自 平成21年 4月1日 至 平成22年 3月31日	平成22年度 自 平成22年 4月1日 至 平成23年 3月31日	平成23年度 自 平成23年 4月1日 至 平成24年 3月31日	平成24年度 自 平成24年 4月1日 至 平成25年 3月31日
連結経常収益	百万円	4,240,043	3,515,787	3,209,835	3,295,914	3,419,307
連結経常利益 (は連結経常損失)	百万円	103,819	458,286	849,766	931,709	1,070,928
連結当期純利益 (は連結当期純損失)	百万円	213,962	362,886	719,795	544,324	673,514
連結包括利益	百万円			390,207	782,932	1,573,447
連結純資産額	百万円	6,857,089	9,300,572	8,907,445	9,262,169	10,658,841
連結総資産額	百万円	160,826,160	165,095,177	163,123,183	171,663,939	181,625,557
1株当たり純資産額	円	451.70	574.78	579.24	620.62	729.93
1株当たり当期純利益金額 (は1株当たり当期純損失金額)	円	21.86	30.16	56.78	42.57	53.07
潜在株式調整後 1株当たり当期純利益金額	円		30.16		42.57	53.07
自己資本比率	%	3.45	4.69	4.63	4.70	5.18
連結自己資本利益率	%	4.16	5.63	9.82	7.08	7.85
営業活動による キャッシュ・フロー	百万円	5,488,114	13,339,631	7,875,448	6,618,372	1,608,988
投資活動による キャッシュ・フロー	百万円	6,632,746	14,168,589	7,043,348	6,199,174	3,123,896
財務活動による キャッシュ・フロー	百万円	1,069,287	1,006,620	984,100	538,844	992,372
現金及び現金同等物 の期末残高	百万円	3,271,131	3,449,274	3,171,595	3,024,292	3,692,657
従業員数 [外、平均臨時従業員数]	人	56,024 [7,140]	55,549 [25,300]	56,812 [22,900]	57,338 [21,000]	59,057 [20,700]

- (注) 1 当行及び国内連結子会社の消費税及び地方消費税の会計処理は、税抜方式によっております。
- 2 「1株当たり純資産額」、「1株当たり当期純利益金額(又は当期純損失金額)」及び「潜在株式調整後1株当たり当期純利益金額」(以下、「1株当たり情報」という。)の算定に当たっては、「1株当たり当期純利益に関する会計基準」(企業会計基準第2号)及び「1株当たり当期純利益に関する会計基準の適用指針」(企業会計基準適用指針第4号)を適用しております。
- また、これら1株当たり情報の算定上の基礎は、「第5 経理の状況」中、1「(1) 連結財務諸表」の「1株当たり情報」に記載しております。
- 3 潜在株式調整後1株当たり当期純利益金額は、平成20年度については連結当期純損失が計上されているため、平成22年度については潜在株式は存在いたしますが、希薄化効果を有しないため、それぞれ記載しておりません。
- 4 自己資本比率は、(期末純資産の部合計 - 期末新株予約権 - 期末少数株主持分)を期末資産の部の合計で除して算出しております。
- 5 連結株価収益率につきましては、株式が非上場であるため、記載しておりません。
- 6 平成21年度より平均臨時従業員数は、派遣社員を含め、百人未満を四捨五入して記載しております。平均臨時従業員数に含まれる派遣社員は、平成21年度は19,100人、平成22年度は16,600人、平成23年度は14,700人、平成24年度は10,700人であります。

(2) 当行の当事業年度の前4事業年度及び当事業年度に係る主要な経営指標等の推移

回次		第4期	第5期	第6期	第7期	第8期
決算年月		平成21年3月	平成22年3月	平成23年3月	平成24年3月	平成25年3月
経常収益	百万円	3,513,112	2,916,427	2,692,418	2,766,126	2,796,371
経常利益 (は経常損失)	百万円	199,439	407,826	657,999	743,322	860,995
当期純利益 (は当期純損失)	百万円	366,392	342,667	639,263	469,042	585,112
資本金	百万円	1,196,295	1,711,958	1,711,958	1,711,958	1,711,958
発行済株式総数	千株	普通株式 10,833,384 第一回第二種 優先株式 100,000 第一回第四種 優先株式 79,700 第一回第六種 優先株式 1,000 第一回第七種 優先株式 177,000	普通株式 12,350,038 第一回第二種 優先株式 100,000 第一回第四種 優先株式 79,700 第一回第六種 優先株式 1,000 第一回第七種 優先株式 177,000	普通株式 12,350,038 第一回第二種 優先株式 100,000 第一回第四種 優先株式 79,700 第一回第六種 優先株式 1,000 第一回第七種 優先株式 177,000	普通株式 12,350,038 第一回第二種 優先株式 100,000 第一回第四種 優先株式 79,700 第一回第六種 優先株式 1,000 第一回第七種 優先株式 177,000	普通株式 12,350,038 第一回第二種 優先株式 100,000 第一回第四種 優先株式 79,700 第一回第六種 優先株式 1,000 第一回第七種 優先株式 177,000
純資産額	百万円	5,436,278	7,559,752	7,393,796	7,895,334	8,908,319
総資産額	百万円	148,971,788	153,924,815	153,453,411	161,441,406	169,305,125
預金残高	百万円	100,208,977	103,976,222	105,854,679	106,680,877	112,154,287
貸出金残高	百万円	73,786,503	69,106,624	64,981,715	69,386,000	74,104,875
有価証券残高	百万円	38,731,570	52,068,380	58,303,309	63,452,246	63,071,374
1株当たり純資産額	円	441.01	558.86	565.91	606.52	689.01
1株当たり配当額 (内1株当たり中間配当額)	円 (円)	普通株式 5.45 () 第一回第二種 優先株式 60.00 () 第一回第六種 優先株式 210.90 () 第一回第七種 優先株式 43.00	普通株式 17.13 (6.57) 第一回第二種 優先株式 60.00 (30.00) 第一回第六種 優先株式 210.90 (105.45) 第一回第七種 優先株式 115.00 (57.50)	普通株式 19.96 (9.98) 第一回第六種 優先株式 210.90 (105.45) 第一回第七種 優先株式 115.00 (57.50)	普通株式 11.64 (5.89) 第一回第六種 優先株式 210.90 (105.45) 第一回第七種 優先株式 115.00 (57.50)	普通株式 11.19 (5.60) 第一回第六種 優先株式 105.45 (105.45) 第一回第七種 優先株式 115.00 (57.50)
1株当たり当期純利益金額 (は1株当たり当期純損失金額)	円	36.38	28.37	50.29	36.50	45.91
潜在株式調整後 1株当たり当期純利益金額	円					
自己資本比率	%	3.64	4.91	4.81	4.89	5.26
自己資本利益率	%	7.16	5.44	8.92	6.22	7.08
配当性向	%		63.29	39.68	31.88	24.37
従業員数 [外、平均臨時従業員数]	人	33,827 [4,895]	34,902 [15,421]	34,797 [13,705]	35,480 [12,468]	36,499 [12,283]

- (注) 1 消費税及び地方消費税の会計処理は、税抜方式によっております。
- 2 「1株当たり純資産額」、「1株当たり当期純利益金額(又は当期純損失金額)」及び「潜在株式調整後1株当たり当期純利益金額」(以下、「1株当たり情報」という。)の算定に当たっては、「1株当たり当期純利益に関する会計基準」(企業会計基準第2号)及び「1株当たり当期純利益に関する会計基準の適用指針」(企業会計基準適用指針第4号)を適用しております。
また、これら1株当たり情報の算定上の基礎は、「第5 経理の状況」中、2「(1) 財務諸表」の「1株当たり情報」に記載しております。
- 3 潜在株式調整後1株当たり当期純利益金額は、第4期は当期純損失が計上されているため、第5期以降は潜在株式が存在しないため、それぞれ記載しておりません。
- 4 第8期中間配当についての取締役会決議は平成24年11月14日に行いました。
- 5 自己資本比率は、(期末純資産の部合計 - 期末新株予約権)を期末資産の部の合計で除して算出しております。
- 6 株価収益率につきましては、株式が非上場であるため、記載しておりません。
- 7 配当性向は、当期普通株式配当金総額を、当期純利益から当期優先株式配当金総額を控除した金額で除して算出しております。
- 8 従業員数は、当行から他社への出向者を除き、他社から当行への出向者及び海外の現地採用者を含んでおります。
- 9 第5期より平均臨時従業員数は、派遣社員を含めて記載しております。平均臨時従業員数に含まれる派遣社員は、第5期は11,149人、第6期は9,631人、第7期は8,559人、第8期は4,558人であります。

2 【沿革】

- 大正8年8月 株式会社三菱銀行設立（資本金5,000万円（うち払込3,000万円）、三菱合資会社銀行部の業務を継承し同年10月1日営業開始）
- 昭和4年5月 株式会社三菱銀行、株式会社森村銀行を買収
- 昭和8年12月 株式会社三和銀行設立（資本金10,720万円（うち払込7,220万円）、株式会社三十四銀行、株式会社山口銀行及び株式会社鴻池銀行の3行合併による）
- 昭和15年10月 株式会社三菱銀行、株式会社金原銀行を買収
- 昭和16年6月 株式会社東海銀行設立（資本金3,760万円（うち払込2,725万円）、株式会社愛知銀行、株式会社名古屋銀行及び株式会社伊藤銀行の3行合併による）
- 昭和17年4月 株式会社三菱銀行、株式会社東京中野銀行を買収
- 昭和18年4月 株式会社三菱銀行、株式会社第百銀行を合併
- 昭和20年5月 株式会社三和銀行、三和信託株式会社及び株式会社大同銀行を合併
- 昭和20年9月 株式会社東海銀行、株式会社岡崎銀行、株式会社稲沢銀行及び株式会社大野銀行の3行を合併
- 昭和20年10月 株式会社三和銀行、株式会社大和田銀行を合併
- 昭和21年12月 株式会社東京銀行設立（資本金5,000万円（全額払込）、横浜正金銀行から営業譲渡を受け翌年1月4日営業開始）
- 昭和23年10月 株式会社三菱銀行、商号を株式会社千代田銀行に変更
- 昭和28年7月 株式会社千代田銀行、株式会社三菱銀行の旧商号に復帰
- 昭和29年8月 株式会社東京銀行、外国為替銀行法に基づく外国為替専門銀行として発足
- 昭和35年4月 株式会社三和銀行、信託業務を東洋信託銀行株式会社（現三菱UFJ信託銀行株式会社）に譲渡
- 平成3年10月 株式会社東海銀行、三和信用金庫を合併
- 平成4年10月 株式会社三和銀行、東洋信用金庫を合併
- 平成5年4月 株式会社三菱銀行、霞ヶ関信用組合を合併
- 平成8年4月 株式会社三菱銀行と株式会社東京銀行が合併し、株式会社東京三菱銀行となる
The Bank of California, N.A.とUnion Bankが統合し、Union Bank of California, N.A.（平成20年12月、Union Bank, N.A.に商号変更）及びその持株会社UnionBanCal Corporationとして発足
- 平成13年4月 株式会社東京三菱銀行及び日本信託銀行株式会社が、三菱信託銀行株式会社と共同して、株式移転により完全親会社である株式会社三菱東京フィナンシャル・グループを設立
株式会社三和銀行、株式会社東海銀行及び東洋信託銀行株式会社の3行が共同して、株式移転により完全親会社である株式会社UFJホールディングスを設立
- 平成14年1月 株式会社三和銀行と株式会社東海銀行が合併し、株式会社UFJ銀行となる
- 平成17年7月 三菱証券株式会社、株式会社三菱東京フィナンシャル・グループの直接子会社となる
- 平成17年10月 株式会社三菱東京フィナンシャル・グループと株式会社UFJホールディングスが合併し、株式会社三菱UFJフィナンシャル・グループとなる
日本信販株式会社と株式会社UFJカードが合併し、UFJニコス株式会社となる
- 平成18年1月 株式会社東京三菱銀行と株式会社UFJ銀行が合併し、株式会社三菱東京UFJ銀行となる
- 平成19年4月 UFJニコス株式会社と株式会社ディーシーカードが合併し、三菱UFJニコス株式会社となる
- 平成20年8月 三菱UFJニコス株式会社、株式会社三菱UFJフィナンシャル・グループの完全子会社となる
- 平成20年11月 UnionBanCal Corporation、当行の完全子会社となる

3 【事業の内容】

当行グループは、親会社である株式会社三菱UFJフィナンシャル・グループの下、当行、連結子会社144社及び持分法適用関連会社57社で構成され、銀行業務、その他(金融商品取引業務、リース業務等)の金融サービスに係る事業を行っております。

当行は、顧客特性・業務特性に応じて事業部門を設置しており、各事業部門は対象の顧客・業務について、包括的な戦略を立案し、事業活動を展開しております。従って、当行は、顧客・業務別のセグメントから構成されており、「リテール部門」、「法人部門」、「国際部門」、「市場部門」及び「その他部門」を事業の区分としております。

各部門及び主要な関係会社の位置付け並びに事業系統図は次のとおりであります。なお、事業の区分は「第5 経理の状況 1(1)連結財務諸表 注記事項」に掲げる報告セグメントと同一であります。

- リテール部門：国内の個人に対する金融サービスの提供
 - 法人部門：国内の企業に対する金融サービスの提供
 - 国際部門：海外の個人・企業に対する金融サービスの提供
 - 市場部門：為替・資金・証券の対顧客・対市場取引及び流動性管理・資金繰り管理
 - その他部門：決済・カストディ業務、出資金収支、部門間調整 等
- (平成25年3月31日現在)

○:連結子会社 ◇:持分法適用関連会社

株式会社三菱UFJフィナンシャル・グループ(親会社)	株式会社三菱東京UFJ銀行		銀行業
	リテール部門	○カブドットコム証券株式会社	金融商品取引業
		○エム・ユー・フロンティア債権回収株式会社	債権管理回収業
		◇株式会社ジャックス	割賦販売斡旋業
		◇株式会社じぶん銀行	銀行業
		◇株式会社モビット	金銭貸付業、信用保証業
		◇株式会社ジャルカード	クレジットカード業
	法人部門	○株式会社日本ビジネスリース	リース業
		○三菱UFJファクター株式会社	ファクタリング業
		○三菱UFJリサーチ&コンサルティング株式会社	調査研究受託業、コンサルティング業
		◇東銀リース株式会社	リース業
		◇三菱UFJキャピタル株式会社	ベンチャー投資業
	国際部門	○UnionBanCal Corporation	銀行持株会社
		○BTMU LF Capital LLC	リース業
		○BTMU Capital Corporation	リース業
		○BTMU Securities, Inc.	有価証券関連業
		○BTMU Capital Leasing & Finance, Inc.	リース業
		○BTMU Leasing & Finance, Inc.	リース業
		○BTMU Lease (Deutschland) GmbH	リース業
		○PT U Finance Indonesia	消費者金融業、リース業
		○PT. BTMU-BRI Finance	消費者金融業、リース業
		○BTMU Participation (Thailand) Co., Ltd.	投資業
		◇Dah Sing Financial Holdings Limited	銀行持株会社
◇PT. Bank Nusantara Parahyangan, Tbk.		銀行業	
◇Bangkok BTMU Limited		金銭貸付業	
◇BTMU Holding (Thailand) Co., Ltd.	投資業		
市場部門			
その他部門	◇株式会社中京銀行	銀行業	
	三菱UFJ信託銀行株式会社	信託銀行業	
	三菱UFJ証券ホールディングス株式会社	証券持株会社	
	三菱UFJニコス株式会社	クレジットカード業	
	三菱UFJリース株式会社	リース業	

(注) 三菱UFJ信託銀行株式会社、三菱UFJ証券ホールディングス株式会社、三菱UFJニコス株式会社、三菱UFJリース株式会社は、MUFグループの主な関係会社です。

4 【関係会社の状況】

名称	住所	資本金又は 出資金 (百万円)	主要な 事業の内容	議決権の 所有(又は被 所有) 割合 (%)	当行との関係内容				
					役員の 兼任等 (人)	資金 援助	営業上 の取引	設備の 賃貸借	業務 提携
(親会社) 株式会社三菱UFJ フィナンシャル・ グループ	東京都千代田区	2,139,378	銀行持株会社	100.0	6 (6)		経営管理 預金取引 関係 金銭貸借 関係	提出会社 より建物の 一部を 賃借	
(連結子会社) カブドットコム証券 株式会社	東京都千代田区	7,196	金融商品取引業	44.3			預金取引 関係 金銭貸借 関係		金融商品 仲介業務 提携 銀行代理 業務提携
エム・ユー・フロン ティア債権回収株式 会社	東京都中野区	1,500	債権管理回収業	96.4	3		預金取引 関係 債権管理 回収業務 委託関係	提出会社 より建物の 一部を 賃借	
株式会社東京クレジ ットサービス	東京都千代田区	500	クレジットカード 業 外貨両替業	47.5 (21.5)			預金取引 関係 金銭貸借 関係 保証取引 関係 業務委託 関係	提出会社 より建物の 一部を 賃借	
株式会社 日本ビジネスリース	東京都中央区	10,000	リース業	60.0	1		預金取引 関係 金銭貸借 関係		
日本電子債権機構 株式会社	東京都千代田区	2,200	電子債権記録業	100.0	2		預金取引 関係 業務委託 関係 電子記録 債権取引 関係 システム 利用関係		電子記録 債権取引 業務提携
三菱UFJファクター 株式会社	東京都千代田区	2,080	ファクタリング業	100.0	1		預金取引 関係 金銭貸借 関係 事務委託 関係		
三菱UFJリサーチ &コンサルティング 株式会社	東京都港区	2,060	調査研究受託業 コンサルティング 業	44.9 (9.5)	3		預金取引 関係 保証取引 関係 業務委託 関係		相談業務 顧客紹介
エム・ユー・ビジネ ス・エンジニアリン グ株式会社	東京都中央区	200	ソフト販売業	100.0	3		預金取引 関係 業務委託 関係		

名称	住所	資本金又は出資金 (百万円)	主要な事業の内容	議決権の所有(又は被所有)割合 (%)	当行との関係内容				
					役員の兼任等 (人)	資金援助	営業上の取引	設備の賃貸借	業務提携
UnionBanCal Corporation	アメリカ合衆国 カリフォルニア州 サンフランシスコ市	千米ドル 136,330	銀行持株会社	100.0	4 (2)				
BTMU LF Capital LLC	アメリカ合衆国 ニューヨーク州 ニューヨーク市	千米ドル 200	リース業	100.0	3		預金取引 関係 金銭貸借 関係 事務委託 関係		
BTMU Capital Corporation	アメリカ合衆国 マサチューセッツ州 ボストン市	千米ドル 29	リース業	100.0	4		預金取引 関係 金銭貸借 関係	提出会社 より建物 の一部を 賃借	
BTMU Securities, Inc.	アメリカ合衆国 ニューヨーク州 ニューヨーク市	千米ドル 1	有価証券関連業	100.0	3			提出会社 より建物 の一部を 賃借	
BTMU Capital Leasing & Finance, Inc.	アメリカ合衆国 マサチューセッツ州 ボストン市	千米ドル 1	リース業	100.0	5		預金取引 関係 金銭貸借 関係 事務委託 関係		
BTMU Leasing & Finance, Inc.	アメリカ合衆国 ニューヨーク州 ニューヨーク市	米ドル 110	リース業	100.0	5		預金取引 関係 金銭貸借 関係 事務委託 関係	提出会社 より建物 の一部を 賃借	
Bank of Tokyo-Mitsubishi UFJ (Canada)	カナダ オンタリオ州 トロント市	千カナダドル 485,630	銀行業	100.0	3		預金取引 関係 金銭貸借 関係 コルレス 関係		
Banco de Tokyo-Mitsubishi UFJ Brasil S/A	ブラジル連邦共和国 サンパウロ州 サンパウロ市	千ブラジル レアル 853,071	銀行業	99.6	5		預金取引 関係 金銭貸借 関係 コルレス 関係		
Bank of Tokyo-Mitsubishi UFJ (Mexico), S.A.	メキシコ合衆国 メキシコ市	千メキシコ ペソ 3,434,000	銀行業	100.0 (20.0)	4		預金取引 関係 金銭貸借 関係 コルレス 関係		
ZAO Bank of Tokyo-Mitsubishi UFJ (Eurasia)	ロシア連邦 モスクワ市	千ロシア ルーブル 10,917,913	銀行業	100.0	6		預金取引 関係 金銭貸借 関係 コルレス 関係 保証取引 関係 業務委託 関係		
Bank of Tokyo-Mitsubishi UFJ (Holland) N.V.	オランダ王国 アムステルダム市	千ユーロ 100,000	銀行業	100.0	4		預金取引 関係 金銭貸借 関係 コルレス 関係 保証取引 関係		

名称	住所	資本金又は 出資金 (百万円)	主要な 事業の内容	議決権の 所有(又は 被所有) 割合 (%)	当行との関係内容				
					役員の 兼任等 (人)	資金 援助	営業上 の取引	設備の 賃貸借	業務 提携
Bank of Tokyo- Mitsubishi UFJ (Polska) Spolka Akcyjna	ポーランド共和国 ワルシャワ市	千ポーランド ズロチ 171,680	銀行業	100.0 (100.0)	5		預金取引 関係 金銭貸借 関係 コルレス 関係 保証取引 関係		
BTMU Lease (Deutschland) GmbH	ドイツ連邦共和国 デュッセルドルフ市	千ユーロ 515	リース業	95.0	4		預金取引 関係 金銭貸借 関係 リース取 引関係	提出会社 より建物 の一部を 賃借	
Bank of Tokyo- Mitsubishi UFJ (Turkey) Anonim Sirketi	トルコ共和国 イスタンブール市	千トルコリラ 527,700	銀行業	99.9	1				
Bank of Tokyo- Mitsubishi UFJ (China), Ltd.	中華人民共和国 上海市	千人民元 8,000,000	銀行業	100.0	5		預金取引 関係 金銭貸借 関係 コルレス 関係 保証取引 関係 業務委託 関係		
Bank of Tokyo- Mitsubishi UFJ (Malaysia) Berhad	マレーシア クアラルンプール市	千マレーシア リンギット 200,000	銀行業	100.0	4		預金取引 関係 金銭貸借 関係 コルレス 関係 保証取引 関係 業務委託 関係	提出会社 へ建物の 一部を賃 借	
PT U Finance Indonesia	インドネシア共和国 ジャカルタ特別市	百万 インドネシア ルピア 163,000	消費者金融業 リース業	65.0	3		預金取引 関係 金銭貸借 関係		
PT. BTMU-BRI Finance	インドネシア共和国 ジャカルタ特別市	百万 インドネシア ルピア 55,000	消費者金融業 リース業	55.0	3		預金取引 関係 金銭貸借 関係		
BTMU Participation (Thailand) Co., Ltd.	タイ王国 バンコク市	千タイバーツ 60,000	投資業	12.2 (2.2) [57.3]	1		預金取引 関係		
BTMU Preferred Capital 1 Limited	ケイマン諸島 グランドケイマン	千米ドル 2,350,000	当行に対する 劣後ローンの供与	100.0	2		預金取引 関係 金銭貸借 関係		
BTMU Preferred Capital 9 Limited	ケイマン諸島 グランドケイマン	370,010	当行に対する 劣後ローンの供与	100.0	2		預金取引 関係 金銭貸借 関係		
その他115社									

名称	住所	資本金又は 出資金 (百万円)	主要な 事業の内容	議決権の 所有(又は 被所有) 割合 (%)	当行との関係内容				
					役員の 兼任等 (人)	資金 援助	営業上 の取引	設備の 賃貸借	業務 提携
(持分法適用関連会社) 株式会社ジャックス	北海道函館市	16,138	割賦販売斡旋業	20.1 (0.0)			預金取引 関係 金銭貸借 関係 保証取引 関係		保証業務 提携
株式会社じぶん銀行	東京都新宿区	35,000	銀行業	50.0	1		預金取引 関係 金銭貸借 関係 業務委託 関係		ATM利用 提携 銀行代理 業務提携
株式会社モビット	東京都新宿区	20,000	金銭貸付業 信用保証業	50.0	1		預金取引 関係 金銭貸借 関係 保証取引 関係		ATM利用 提携
三菱UFJ個人財務 アドバイザーズ株式 会社	東京都中央区	1,300	個人財産形成相談 業	34.5			預金取引 関係 業務委託 関係		
株式会社ペイジェン ト	東京都渋谷区	400	決済処理・ 収納代行業	40.0	1		預金取引 関係 金銭貸借 関係		顧客紹介
株式会社ジャルカー ド	東京都品川区	360	クレジットカード 業	49.3			預金取引 関係		クレジッ トカード 業務提携
東銀リース株式会社	東京都中央区	5,050	リース業	17.5 (12.5)	1		預金取引 関係 金銭貸借 関係 リース取 引関係	提出会社 より建物 の一部を 賃借	
日本確定拠出年金 コンサルティング 株式会社	東京都千代田区	4,000	確定拠出年金運営 管理業	38.7	2		預金取引 関係 業務委託 関係		
三菱UFJキャピタル 株式会社	東京都中央区	2,950	ベンチャー投資業	27.8 (5.2)	2		預金取引 関係 金銭貸借 関係	提出会社 より建物 の一部を 賃借	
三菱アセット・ブレ インズ株式会社	東京都千代田区	480	投信評価業 投信委託業	25.0	1		預金取引 関係 業務委託 関係		
株式会社中京銀行	名古屋市中区	31,844	銀行業	39.7 (0.0)			預金取引 関係 金銭貸借 関係 事務委託 関係		ATM相互 開放
株式会社大正銀行	大阪市中央区	2,689	銀行業	22.4 (3.0)			預金取引 関係 金銭貸借 関係 事務委託 関係		ATM相互 開放 交換便共 同運営
日本住宅無尽株式会 社	東京都台東区	80	無尽業	4.7 [37.6]	1		預金取引 関係 金銭貸借 関係		

名称	住所	資本金又は出資金 (百万円)	主要な事業の内容	議決権の所有(又は被所有)割合 (%)	当行との関係内容				
					役員の兼任等 (人)	資金援助	営業上の取引	設備の賃貸借	業務提携
Dah Sing Financial Holdings Limited	中華人民共和国 香港特別行政区	千香港ドル 593,053	銀行持株会社	15.1	2 (1)				
PT. Bank Nusantara Parahyangan, Tbk.	インドネシア共和国 西ジャワ州 バンドン市	百万 インドネシア ルピア 208,256	銀行業	15.1	2				
Bangkok BTMU Limited	タイ王国 バンコク市	千タイバーツ 200,000	金銭貸付業	20.0 (10.0)	3		預金取引 関係 金銭貸借 関係 業務委託 関係		
BTMU Holding (Thailand) Co., Ltd.	タイ王国 バンコク市	千タイバーツ 5,000	投資業	11.1 [29.8]	1		預金取引 関係		
その他40社									

- (注) 1 上記関係会社のうち、特定子会社に該当するのは、BTMU Preferred Capital 1 Limited、及び BTMU Preferred Capital 9 Limited であります。
- 2 上記関係会社のうち、有価証券報告書又は有価証券届出書を提出している会社は、株式会社三菱UFJフィナンシャル・グループ、カブドットコム証券株式会社、株式会社ジャックス、株式会社中京銀行及び株式会社大正銀行であります。
- 3 上記関係会社のうち、UnionBanCal Corporationの経常収益(連結会社相互間の内部取引を除く)は、連結財務諸表の経常収益の100分の10を超えております。
UnionBanCal Corporationの経常収益は346,687百万円、経常利益は71,217百万円、当期純利益は51,418百万円、純資産額は894,531百万円、総資産額は8,880,399百万円であります。
なお、主要な損益情報等は、単体の計数に代えて、同社の子会社を含めた連結計数を記載しております。
- 4 「議決権の所有(又は被所有)割合」欄の()内は子会社による間接所有の割合(内書き)、[]内は、「自己と出資、人事、資金、技術、取引等において緊密な関係があることにより自己の意思と同一の内容の議決権を行使すると認められる者」又は「自己の意思と同一の内容の議決権を行使することに同意している者」による所有割合(外書き)であります。
- 5 「当行との関係内容」の「役員の兼任等」欄の()内は、当行の役員(内書き)であります。

5 【従業員の状況】

(1) 連結会社における従業員数

平成25年3月31日現在

セグメントの名称	リテール部門	法人部門	国際部門	市場部門	その他部門	合計
従業員数(人)	14,725 [8,700]	10,094 [2,700]	23,376 [1,300]	1,266 [100]	9,596 [8,000]	59,057 [20,700]

- (注) 1 従業員数は、海外の現地採用者を含み、嘱託3,599人、臨時従業員20,600人を含んでおりません。
2 []内に当連結会計年度における臨時従業員の平均人数を外書きで記載しております。
3 臨時従業員数は、派遣社員を含み、期末人数・平均人数ともに、百人未満を四捨五入して記載しております。
4 臨時従業員数に含まれる派遣社員は、期末人数9,100人、平均人数10,700人であります。(期末人数、平均人数ともに、百人未満を四捨五入して記載しております。)

(2) 当行の従業員数

平成25年3月31日現在

従業員数(人)	平均年齢(歳)	平均勤続年数(年)	平均年間給与(千円)
36,499 [12,283]	38.2	14.9	8,005

セグメントの名称	リテール部門	法人部門	国際部門	市場部門	その他部門	合計
従業員数(人)	13,608 [7,942]	8,737 [2,235]	7,422 [440]	1,266 [53]	5,466 [1,613]	36,499 [12,283]

- (注) 1 従業員数は、当行から他社への出向者を除き、他社から当行への出向者を含んでおります。また、海外の現地採用者を含み、嘱託1,815人、臨時従業員12,166人を含んでおりません。
2 []内に当事業年度における臨時従業員の平均人数を外書きで記載しております。
3 臨時従業員数は、派遣社員を含んでおります。派遣社員は、期末人数2,804人、平均人数4,558人でありませす。
4 従業員数には、執行役員75人(うち、取締役兼務の執行役員13人)を含んでおりません。
5 平均年齢、平均勤続年数、平均年間給与は、海外の現地採用者、他社から当行への出向者を含んでおりません。
6 平均年間給与は、賞与および基準外賃金を含んでおります。
7 当行の従業員組合は、三菱東京UFJ銀行従業員組合と称し、組合員数は23,323人であります。労使間において特記すべき事項はありません。

第2 【事業の状況】

1 【業績等の概要】

当連結会計年度の金融・経済環境ですが、昨年半ばから秋頃までは世界的に停滞感の強い展開となっていたものの、その後は徐々に明るさが増してきました。海外では、米国において昨年後半から住宅市場や雇用の改善が目立つようになり、アジアでも夏場過ぎを底に景気が上向きとなりました。一方で、欧州においては、金融市場の緊張が一頃よりも緩和しましたが、実体経済は悪化を続けました。こうしたなか、わが国経済は平成24年度初から海外経済の一段の減速などによる下押し圧力が強まって回復基調が崩れ、一時は景気後退か、それに近い状態に陥りました。しかし、昨年末の新政権発足後、緊急経済対策・補正予算や金融緩和の強化などの政策が次々と打ち出されたこともあって、円安と株高が進行し、家計や企業の景況感も急速に改善してきております。

金融情勢に目を転じますと、政策金利は米国や英国で過去最低の水準が維持され、ユーロ圏では7月に追加利下げが実施されました。新興国などでも利下げが多く実施されております。一方、わが国においては、日本銀行が実質ゼロ金利政策を維持した上で、平成24年度中複数回にわたって資産買入等基金の増額を決定しました。さらに1月には、「物価安定の目標」を消費者物価の前年比上昇率で2%とすることや平成26年初からの「期限を定めない資産買入れ方式」の導入も決定しております。こうしたなか、市場金利は短期・長期ともに一段の低下となりました。また、為替市場では昨年秋頃から、新政権による経済政策への期待などを背景として急速に円安が進み、それに歩調を合わせて株価も急ピッチで上昇しました。

当行は、「世界に選ばれる、信頼のグローバル金融グループ」を目指し、お客さまをはじめとする関係者の皆さまのご期待・ご信頼にお応えしていくために、金融円滑化への一層の取組みを始め、株式会社三菱UFJフィナンシャル・グループ(以下、「MUFJ」といいます。)や、MUFJグループ各社とも協力して、以下のような実績を上げることができました。

リテール部門では、預金収益が減少した一方で、コンシューマーファイナンス業務や運用商品販売が堅調だったほか、法人部門でも、貸出収益等が伸び悩んだ中で、投資銀行業務が好調でした。また、国際部門では、日系・非日系企業取引ともに堅調だったほか、市場部門でも、外部環境を捉えた機動的なポジション運営により、高い収益を上げることができました。

このほか、当行は、昨年12月に、MUFJグループの経営ビジョンを実践する上で役職員の判断・行動基準となる「行動規範」を定め、お客さまや社会に貢献すべく、従業員一人ひとりに「お客さまに対する姿勢」、「社会に対する責任」、「職場における心構え」の考え方を徹底しているほか、コールセンターや、各営業拠点のロビー等に設置した「お客さまの声八ガキ」等で収集したご意見、ご要望に迅速にお応えすることで、お客さま満足度の向上に努めております。

また、CSR(企業の社会的責任)重視の経営を実践すべく、本業である金融の分野では、お客さまに環境面の対応をサポートする商品・サービスをご提供することで、環境配慮型社会の創出に力を尽くしているほか、各種の社会貢献活動にも積極的に取り組んでまいりました。

さらに、経営管理態勢、内部管理態勢及び法令等遵守態勢についても、お客さまから全幅の信頼を寄せて頂けるよう、たゆまぬ充実・強化に努めております。

このような経営環境の下、当連結会計年度の業績につきましては、以下のとおりとなりました。

資産の部につきましては、当連結会計年度中 9 兆9,616億円増加して、当連結会計年度末残高は181兆6,255億円となりました。主な内訳は、貸出金80兆9,472億円、有価証券63兆3,347億円となっております。負債の部につきましては、当連結会計年度中 8 兆5,649億円増加して、当連結会計年度末残高は170兆9,667億円となりました。主な内訳は、預金・譲渡性預金129兆8,855億円となっております。

損益につきましては、経常収益は前連結会計年度比1,233億円増加して 3 兆4,193億円となり、経常費用は前連結会計年度比158億円減少して 2 兆3,483億円となりました。以上の結果、経常利益は前連結会計年度比1,392億円増加して 1 兆709億円となり、当期純利益は前連結会計年度比1,291億円増加して6,735億円となりました。

なお、報告セグメントの業績は次のとおりであります。

1 リテール部門

営業純益は前連結会計年度比154億円減少して1,396億円となりました。

2 法人部門

営業純益は前連結会計年度比49億円減少して3,302億円となりました。

3 国際部門

営業純益は前連結会計年度比520億円増加して3,001億円となりました。

4 市場部門

営業純益は前連結会計年度比100億円減少して5,292億円となりました。

5 その他部門

営業純益は前連結会計年度比259億円減少して 1,342億円となりました。

当連結会計年度より、行内の業績管理手法の変更に伴い、事業セグメントの利益の算定方法を変更しております。なお、変更後の算定方法に基づき作成した前連結会計年度の計数につきましては、「第5 経理の状況」中、1「(1)連結財務諸表」の「セグメント情報」に記載しております。

キャッシュ・フローにつきましては、営業活動においては、前連結会計年度比 8 兆2,273億円支出が増加して、1 兆6,089億円の支出となる一方、投資活動においては、前連結会計年度比 9 兆3,230億円収入が増加して 3 兆1,238億円の収入となりました。また、財務活動によるキャッシュ・フローは、前連結会計年度比 4,535億円支出が増加して、9,923億円の支出となりました。

現金及び現金同等物の当連結会計年度末残高は、前連結会計年度末比6,683億円増加して 3 兆6,926億円となりました。

国際統一基準による連結総自己資本比率は17.51%となりました。

(1) 国内・海外別収支

国内・海外別収支の内訳は次のとおりであります。

当連結会計年度の資金運用収支・役務取引等収支・特定取引収支・その他業務収支の合計は2兆5,615億円で前年度比674億円の増益となりました。国内・海外の別では国内が1兆8,013億円で前年度比659億円の減益、海外が8,460億円で前年度比1,356億円の増益となりました。

種類	期別	国内	海外	相殺消去額	合計
		金額(百万円)	金額(百万円)	金額(百万円)	金額(百万円)
資金運用収支	前連結会計年度	1,022,050	478,537	4,045	1,496,541
	当連結会計年度	957,911	554,440	8,589	1,503,763
うち資金運用収益	前連結会計年度	1,231,424	717,007	92,372	1,856,060
	当連結会計年度	1,146,565	855,179	95,145	1,906,599
うち資金調達費用	前連結会計年度	209,374	238,470	88,326	359,518
	当連結会計年度	188,653	300,738	86,556	402,836
役務取引等収支	前連結会計年度	432,679	161,288	77,304	516,662
	当連結会計年度	437,653	195,093	71,697	561,049
うち役務取引等収益	前連結会計年度	571,496	169,730	98,446	642,781
	当連結会計年度	574,351	205,465	92,810	687,006
うち役務取引等費用	前連結会計年度	138,817	8,442	21,141	126,118
	当連結会計年度	136,698	10,371	21,113	125,956
特定取引収支	前連結会計年度	101,960	28,307	3,505	126,762
	当連結会計年度	104,135	40,637	2,017	142,756
うち特定取引収益	前連結会計年度	101,961	28,370	3,569	126,762
	当連結会計年度	104,135	40,662	2,041	142,756
うち特定取引費用	前連結会計年度	0	62	63	
	当連結会計年度		24	24	
その他業務収支	前連結会計年度	310,545	42,324	1,233	354,102
	当連結会計年度	301,602	55,916	3,570	353,948
うちその他業務収益	前連結会計年度	451,202	82,083	29,032	504,253
	当連結会計年度	428,797	142,227	56,358	514,666
うちその他業務費用	前連結会計年度	140,657	39,758	30,265	150,150
	当連結会計年度	127,195	86,311	52,788	160,717

(注) 1 「国内」とは、当行(海外店を除く)及び国内に本店を有する連結子会社(以下「国内連結子会社」という。)であります。「海外」とは、当行の海外店及び海外に本店を有する連結子会社(以下「海外連結子会社」という。)であります。

2 資金調達費用は金銭の信託運用見合費用を控除して表示しております。

3 「相殺消去額」とは、連結会社間の内部取引等に係る消去額合計であります。

(2) 国内・海外別資金運用 / 調達の状況

国内

国内における資金運用 / 調達の状況は次のとおりであります。

当連結会計年度の資金運用勘定平均残高は前年度比5兆2,961億円増加して122兆950億円となりました。利回りは0.11%低下して0.93%となり、受取利息合計は1兆1,465億円で前年度比848億円の減少となりました。資金調達勘定平均残高は前年度比3兆7,772億円増加して116兆9,299億円となりました。利回りは0.02%低下して0.16%となり、支払利息合計は1,886億円で前年度比207億円の減少となりました。

種類	期別	平均残高	利息	利回り
		金額(百万円)	金額(百万円)	(%)
資金運用勘定	前連結会計年度	116,798,920	1,231,424	1.05
	当連結会計年度	122,095,050	1,146,565	0.93
うち貸出金	前連結会計年度	52,990,352	731,381	1.38
	当連結会計年度	55,375,934	679,582	1.22
うち有価証券	前連結会計年度	57,616,477	416,102	0.72
	当連結会計年度	59,118,490	405,187	0.68
うちコールローン及び買入手形	前連結会計年度	92,712	176	0.19
	当連結会計年度	73,624	128	0.17
うち買現先勘定	前連結会計年度	19,516	18	0.09
	当連結会計年度	25,327	21	0.08
うち債券貸借取引支払保証金	前連結会計年度	1,058,085	2,166	0.20
	当連結会計年度	1,096,130	2,398	0.21
うち預け金	前連結会計年度	1,580,954	6,115	0.38
	当連結会計年度	2,731,737	3,592	0.13
資金調達勘定	前連結会計年度	113,152,754	209,374	0.18
	当連結会計年度	116,929,986	188,653	0.16
うち預金	前連結会計年度	94,001,323	65,128	0.06
	当連結会計年度	96,388,403	55,385	0.05
うち譲渡性預金	前連結会計年度	3,603,864	4,436	0.12
	当連結会計年度	3,170,151	3,902	0.12
うちコールマネー及び売渡手形	前連結会計年度	1,449,172	3,498	0.24
	当連結会計年度	2,928,623	3,348	0.11
うち売現先勘定	前連結会計年度	5,568,289	16,394	0.29
	当連結会計年度	7,155,451	19,446	0.27
うち債券貸借取引受入担保金	前連結会計年度	835,049	1,751	0.20
	当連結会計年度	987,674	1,975	0.20
うちコマース・ペーパー	前連結会計年度			
	当連結会計年度			
うち借入金	前連結会計年度	7,151,201	89,510	1.25
	当連結会計年度	6,809,764	87,171	1.28

(注) 1 平均残高は、原則として日々の残高の平均に基づいて算出しておりますが、一部の子会社については、月末毎の残高等に基づく平均残高を利用してあります。

2 「国内」とは、当行(海外店を除く)及び国内連結子会社であります。

3 資金運用勘定は無利息預け金の平均残高を、資金調達勘定は金銭の信託運用見合額の平均残高及び利息を、それぞれ控除して表示しております。

海外

海外における資金運用 / 調達の様子は次のとおりであります。

当連結会計年度の資金運用勘定平均残高は前年度比7兆3,203億円増加して38兆94億円となりました。利回りは0.08%低下して2.24%となり、受取利息合計は8,551億円で前年度比1,381億円の増加となりました。資金調達勘定平均残高は前年度比6兆6,271億円増加して34兆3,926億円となりました。利回りは0.01%上昇して0.87%となり、支払利息合計は3,007億円で前年度比622億円の増加となりました。

種類	期別	平均残高	利息	利回り
		金額(百万円)	金額(百万円)	(%)
資金運用勘定	前連結会計年度	30,689,120	717,007	2.33
	当連結会計年度	38,009,426	855,179	2.24
うち貸出金	前連結会計年度	20,172,925	541,508	2.68
	当連結会計年度	25,719,995	659,198	2.56
うち有価証券	前連結会計年度	3,499,556	80,771	2.30
	当連結会計年度	4,874,319	102,190	2.09
うちコールローン及び買入手形	前連結会計年度	264,769	6,297	2.37
	当連結会計年度	333,520	7,360	2.20
うち買現先勘定	前連結会計年度	649,888	27,085	4.16
	当連結会計年度	900,581	29,030	3.22
うち債券貸借取引支払保証金	前連結会計年度			
	当連結会計年度			
うち預け金	前連結会計年度	4,794,546	34,677	0.72
	当連結会計年度	4,618,124	26,920	0.58
資金調達勘定	前連結会計年度	27,765,442	238,470	0.85
	当連結会計年度	34,392,617	300,738	0.87
うち預金	前連結会計年度	14,917,956	88,207	0.59
	当連結会計年度	17,897,700	103,677	0.57
うち譲渡性預金	前連結会計年度	4,972,238	31,151	0.62
	当連結会計年度	7,396,527	36,622	0.49
うちコールマネー及び売渡手形	前連結会計年度	289,648	3,339	1.15
	当連結会計年度	256,639	2,390	0.93
うち売現先勘定	前連結会計年度	379,392	2,452	0.64
	当連結会計年度	488,216	3,345	0.68
うち債券貸借取引受入担保金	前連結会計年度			
	当連結会計年度			
うちコマース・ペーパー	前連結会計年度	250,844	693	0.27
	当連結会計年度	640,597	1,837	0.28
うち借入金	前連結会計年度	1,422,570	22,996	1.61
	当連結会計年度	1,408,175	20,564	1.46

(注) 1 平均残高は、原則として日々の残高の平均に基づいて算出しておりますが、一部の子会社については、月末毎の残高等に基づく平均残高を利用しております。

2 「海外」とは、当行の海外店及び海外連結子会社であります。

3 資金運用勘定は無利息預け金の平均残高を、資金調達勘定は金銭の信託運用見合額の平均残高及び利息を、それぞれ控除して表示しております。

合計

種類	期別	平均残高(百万円)			利息(百万円)			利回り(%)
		小計	相殺消去額	合計	小計	相殺消去額	合計	
資金運用勘定	前連結会計年度	147,488,041	5,646,033	141,842,008	1,948,432	92,372	1,856,060	1.30
	当連結会計年度	160,104,477	5,644,814	154,459,662	2,001,744	95,145	1,906,599	1.23
うち貸出金	前連結会計年度	73,163,277	2,494,484	70,668,792	1,272,890	74,707	1,198,182	1.69
	当連結会計年度	81,095,929	2,387,888	78,708,041	1,338,780	75,514	1,263,266	1.60
うち有価証券	前連結会計年度	61,116,033	1,701,742	59,414,290	496,874	9,472	487,401	0.82
	当連結会計年度	63,992,810	1,823,638	62,169,171	507,378	13,451	493,926	0.79
うちコールローン 及び買入手形	前連結会計年度	357,482	34,132	323,350	6,474	54	6,419	1.98
	当連結会計年度	407,145	65,074	342,070	7,488	109	7,379	2.15
うち買現先勘定	前連結会計年度	669,405		669,405	27,103		27,103	4.04
	当連結会計年度	925,909		925,909	29,052		29,052	3.13
うち債券貸借取引 支払保証金	前連結会計年度	1,058,085		1,058,085	2,166		2,166	0.20
	当連結会計年度	1,096,130		1,096,130	2,398		2,398	0.21
うち預け金	前連結会計年度	6,375,500	1,370,250	5,005,250	40,793	5,210	35,583	0.71
	当連結会計年度	7,349,861	1,305,756	6,044,105	30,513	3,614	26,899	0.44
資金調達勘定	前連結会計年度	140,918,197	4,023,677	136,894,519	447,845	88,326	359,518	0.26
	当連結会計年度	151,322,603	3,947,125	147,375,477	489,392	86,556	402,836	0.27
うち預金	前連結会計年度	108,919,280	752,517	108,166,763	153,335	4,169	149,166	0.13
	当連結会計年度	114,286,104	925,154	113,360,949	159,063	2,544	156,518	0.13
うち譲渡性預金	前連結会計年度	8,576,102	573,687	8,002,414	35,588	479	35,108	0.43
	当連結会計年度	10,566,679	278,653	10,288,025	40,525	160	40,365	0.39
うちコールマネー 及び売渡手形	前連結会計年度	1,738,820	76,308	1,662,511	6,838	190	6,648	0.39
	当連結会計年度	3,185,263	78,321	3,106,941	5,739	127	5,611	0.18
うち売現先勘定	前連結会計年度	5,947,681		5,947,681	18,847		18,847	0.31
	当連結会計年度	7,643,667		7,643,667	22,792		22,792	0.29
うち債券貸借取引 受入担保金	前連結会計年度	835,049		835,049	1,751		1,751	0.20
	当連結会計年度	987,674		987,674	1,975		1,975	0.20
うちコマース ・ペーパー	前連結会計年度	250,844		250,844	693		693	0.27
	当連結会計年度	640,597		640,597	1,837		1,837	0.28
うち借入金	前連結会計年度	8,573,771	2,542,695	6,031,076	112,507	75,224	37,282	0.61
	当連結会計年度	8,217,940	2,528,309	5,689,630	107,735	76,834	30,901	0.54

(注) 「相殺消去額」とは、連結会社間の内部取引等に係る消去額合計であります。

[次へ](#)

(3) 国内・海外別役務取引の状況

国内及び海外の役務取引等収支の状況は次のとおりであります。

当連結会計年度の国内の役務取引は、役務取引等収益が5,743億円で前年度比28億円増収、役務取引等費用が1,366億円で前年度比21億円減少した結果、役務取引等収支では前年度比49億円増加して4,376億円となりました。海外の役務取引は、役務取引等収益が2,054億円で前年度比357億円増収、役務取引等費用が103億円で前年度比19億円増加した結果、役務取引等収支では前年度比338億円増加して1,950億円となりました。

この結果、役務取引等収支合計では、前年度比443億円増加して5,610億円となりました。

種類	期別	国内	海外	相殺消去額	合計
		金額(百万円)	金額(百万円)	金額(百万円)	金額(百万円)
役務取引等収益	前連結会計年度	571,496	169,730	98,446	642,781
	当連結会計年度	574,351	205,465	92,810	687,006
うち為替業務	前連結会計年度	152,135	10,317	456	161,996
	当連結会計年度	148,052	9,005	325	156,731
うちその他 商業銀行業務	前連結会計年度	211,839	140,207	1,552	350,494
	当連結会計年度	228,830	172,017	2,523	398,324
うち保証業務	前連結会計年度	65,300	11,780	18,329	58,751
	当連結会計年度	60,250	15,284	18,281	57,254
うち証券関連業務	前連結会計年度	34,784	854	18	35,620
	当連結会計年度	36,342	1,311	54	37,599
役務取引等費用	前連結会計年度	138,817	8,442	21,141	126,118
	当連結会計年度	136,698	10,371	21,113	125,956
うち為替業務	前連結会計年度	32,036	425	193	32,267
	当連結会計年度	29,498	531	307	29,722

(注) 1 「国内」とは、当行(海外店を除く)及び国内連結子会社であります。「海外」とは、当行の海外店及び海外連結子会社であります。

2 「その他商業銀行業務」には、預金・貸出業務、代理業務、保護預り・貸金庫業務、信託関連業務等を含んでおります。

3 「相殺消去額」とは、連結会社間の内部取引等に係る消去額合計であります。

[次へ](#)

(4) 国内・海外別特定取引の状況

特定取引収益・費用の内訳

国内及び海外の特定取引収支の状況は次のとおりであります。

当連結会計年度の国内の特定取引収益は1,041億円で前年度比21億円増収、特定取引費用が0億円減少した結果、特定取引収支では前年度比21億円増加して1,041億円となりました。海外の特定取引収益は406億円で前年度比122億円増収、特定取引費用は0億円減少した結果、特定取引収支では前年度比123億円増加して406億円となりました。

この結果、特定取引収支合計では前年度比159億円増加して1,427億円となりました。

種類	期別	国内	海外	相殺消去額	合計
		金額(百万円)	金額(百万円)	金額(百万円)	金額(百万円)
特定取引収益	前連結会計年度	101,961	28,370	3,569	126,762
	当連結会計年度	104,135	40,662	2,041	142,756
うち商品有価証券収益	前連結会計年度	14,959	1,868	1	16,827
	当連結会計年度	10,999	2,988		13,988
うち特定取引有価証券収益	前連結会計年度	2,513	733	61	1,718
	当連結会計年度	2,653	800	24	3,429
うち特定金融派生商品収益	前連結会計年度	79,542	27,234	3,505	103,271
	当連結会計年度	86,351	36,857	2,017	121,191
うちその他の特定取引収益	前連結会計年度	4,945		0	4,945
	当連結会計年度	4,131	16		4,147
特定取引費用	前連結会計年度	0	62	63	
	当連結会計年度		24	24	
うち商品有価証券費用	前連結会計年度	0	0	1	
	当連結会計年度				
うち特定取引有価証券費用	前連結会計年度		61	61	
	当連結会計年度		24	24	
うち特定金融派生商品費用	前連結会計年度				
	当連結会計年度				
うちその他の特定取引費用	前連結会計年度		0	0	
	当連結会計年度				

(注) 1 「国内」とは、当行(海外店を除く)及び国内連結子会社であります。「海外」とは、当行の海外店及び海外連結子会社であります。

2 「相殺消去額」とは、連結会社間の内部取引等に係る消去額合計であります。

[前へ](#) [次へ](#)

特定取引資産・負債の内訳(未残)

国内及び海外の特定取引の状況は次のとおりであります。

当連結会計年度末の国内の特定取引資産は前年度比1,105億円増加して4兆9,721億円、特定取引負債は前年度比885億円減少して3兆1,832億円となりました。海外の特定取引資産は前年度比1,280億円増加して1兆1,666億円、特定取引負債は前年度比1,795億円増加して1兆1,163億円となりました。

種類	期別	国内	海外	相殺消去額	合計
		金額(百万円)	金額(百万円)	金額(百万円)	金額(百万円)
特定取引資産	前連結会計年度	4,861,587	1,038,529	26,077	5,874,039
	当連結会計年度	4,972,156	1,166,614	29,199	6,109,570
うち商品有価証券	前連結会計年度	59,984	35,549		95,533
	当連結会計年度	97,489	80,898		178,388
うち商品有価証券 派生商品	前連結会計年度	49			49
	当連結会計年度	10			10
うち特定取引有価証券	前連結会計年度		40,013		40,013
	当連結会計年度		6,930		6,930
うち特定取引有価証券 派生商品	前連結会計年度	108	79		188
	当連結会計年度	235	105		340
うち特定金融派生商品	前連結会計年度	3,269,029	960,508	26,077	4,203,460
	当連結会計年度	3,239,402	1,077,748	29,199	4,287,951
うちその他の特定取引 資産	前連結会計年度	1,532,415	2,378		1,534,793
	当連結会計年度	1,635,018	930		1,635,949
特定取引負債	前連結会計年度	3,271,802	936,842	25,522	4,183,123
	当連結会計年度	3,183,212	1,116,392	26,096	4,273,508
うち売付商品債券	前連結会計年度		1,509		1,509
	当連結会計年度		2,301		2,301
うち商品有価証券 派生商品	前連結会計年度	28			28
	当連結会計年度	176			176
うち特定取引売付債券	前連結会計年度		25,768		25,768
	当連結会計年度		6,971		6,971
うち特定取引有価証券 派生商品	前連結会計年度	68			68
	当連結会計年度	90	9		99
うち特定金融派生商品	前連結会計年度	3,271,705	909,032	25,522	4,155,215
	当連結会計年度	3,182,945	1,106,232	26,096	4,263,081
うちその他の特定取引 負債	前連結会計年度		532		532
	当連結会計年度		878		878

(注) 1 「国内」とは、当行(海外店を除く)及び国内連結子会社であります。「海外」とは、当行の海外店及び海外連結子会社であります。

2 「相殺消去額」とは、連結会社間の内部取引等に係る消去額合計であります。

[前へ](#) [次へ](#)

(5) 国内・海外別預金残高の状況

預金の種類別残高(末残)

種類	期別	国内	海外	相殺消去額	合計
		金額(百万円)	金額(百万円)	金額(百万円)	金額(百万円)
預金合計	前連結会計年度	96,877,279	16,841,646	646,320	113,072,605
	当連結会計年度	100,481,717	20,686,132	1,013,860	120,153,990
うち流動性預金	前連結会計年度	62,527,273	6,825,898	126,278	69,226,893
	当連結会計年度	64,930,836	9,440,361	203,425	74,167,773
うち定期性預金	前連結会計年度	30,017,999	9,881,518	517,415	39,382,102
	当連結会計年度	30,566,641	11,038,618	507,018	41,098,241
うちその他	前連結会計年度	4,332,006	134,229	2,626	4,463,610
	当連結会計年度	4,984,239	207,152	303,416	4,887,975
譲渡性預金	前連結会計年度	3,164,387	6,516,345	519,800	9,160,933
	当連結会計年度	2,946,246	7,045,339	260,000	9,731,585
総合計	前連結会計年度	100,041,667	23,357,991	1,166,120	122,233,538
	当連結会計年度	103,427,964	27,731,471	1,273,860	129,885,575

(注) 1 「国内」とは、当行(海外店を除く)及び国内連結子会社であります。「海外」とは、当行の海外店及び海外連結子会社であります。

2 「相殺消去額」とは、連結会社間の内部取引等に係る消去額合計であります。

3 流動性預金 = 当座預金 + 普通預金 + 貯蓄預金 + 通知預金

4 定期性預金 = 定期預金 + 定期積金

(6) 国内・海外別貸出金残高の状況
業種別貸出状況(末残・構成比)

業種別	前連結会計年度		当連結会計年度	
	金額(百万円)	構成比(%)	金額(百万円)	構成比(%)
国内(除く特別国際金融取引勘定分)	55,006,792	100.00	56,528,933	100.00
製造業	7,108,270	12.92	7,440,329	13.16
建設業	867,052	1.58	794,077	1.40
卸売業、小売業	5,552,755	10.09	5,576,569	9.87
金融業、保険業	5,737,451	10.43	5,578,422	9.87
不動産業、物品賃貸業	8,191,211	14.89	8,220,708	14.54
各種サービス業	2,733,789	4.97	2,519,851	4.46
その他	24,816,260	45.12	26,398,974	46.70
海外及び特別国際金融取引勘定分	19,820,960	100.00	24,418,302	100.00
政府等	469,886	2.37	577,533	2.36
金融機関	3,715,104	18.74	4,929,573	20.19
その他	15,635,969	78.89	18,911,195	77.45
合計	74,827,752		80,947,236	

(注) 「国内」とは、当行(海外店を除く)及び国内連結子会社であります。「海外」とは、当行の海外店及び海外連結子会社であります。

特定海外債権等残高

期別	国別	金額(百万円)
前連結会計年度	パキスタン	4,814
	ウクライナ	167
	アルゼンチン	0
	合計	4,982
	(資産の総額に対する割合)	(0.00%)
当連結会計年度	パキスタン	4,809
	エクアドル	3
	アルゼンチン	0
	合計	4,812
	(資産の総額に対する割合)	(0.00%)

(注) 特定海外債権等は、当行の特定海外債権引当勘定の引当対象とされる債権、並びに当該引当勘定の引当対象国に対する海外子会社の債権のうち、当該引当勘定の引当対象に準ずる債権であります。

(7) 国内・海外別有価証券の状況

有価証券残高(末残)

種類	期別	国内	海外	相殺消去額	合計
		金額(百万円)	金額(百万円)	金額(百万円)	金額(百万円)
国債	前連結会計年度	42,675,379			42,675,379
	当連結会計年度	41,758,049			41,758,049
地方債	前連結会計年度	180,502			180,502
	当連結会計年度	212,006			212,006
社債	前連結会計年度	2,963,808			2,963,808
	当連結会計年度	2,366,277			2,366,277
株式	前連結会計年度	3,549,796		451,806	3,097,990
	当連結会計年度	3,715,933		157,248	3,558,685
その他の証券	前連結会計年度	11,813,497	4,257,657	1,274,532	14,796,621
	当連結会計年度	12,389,855	4,767,123	1,717,282	15,439,695
合計	前連結会計年度	61,182,985	4,257,657	1,726,339	63,714,303
	当連結会計年度	60,442,122	4,767,123	1,874,531	63,334,714

(注) 1 「国内」とは、当行(海外店を除く)及び国内連結子会社であります。「海外」とは、当行の海外店及び海外連結子会社であります。

2 「相殺消去額」とは、連結会社間の内部取引等に係る消去額合計であります。

3 「その他の証券」には、外国債券及び外国株式を含んでおります。

[前へ](#) [次へ](#)

(参考)

当行の単体情報のうち、参考として以下の情報を掲げております。

1 損益状況(単体)

(1) 損益の概要(単体)

	前事業年度 (百万円)(A)	当事業年度 (百万円)(B)	増減(百万円) (B) - (A)
業務粗利益	2,030,988	2,052,729	21,740
経費(除く臨時処理分)	1,008,138	1,051,134	42,995
人件費	372,723	411,554	38,830
物件費	582,930	585,558	2,627
税金	52,484	54,021	1,537
業務純益(一般貸倒引当金繰入前・ のれん償却前)	1,022,958	1,001,841	21,117
のれん償却額	108	246	137
業務純益(一般貸倒引当金繰入前)	1,022,849	1,001,595	21,254
一般貸倒引当金繰入額	7,032	9,463	16,495
業務純益	1,015,817	1,011,058	4,758
うち債券関係損益	252,605	294,656	42,051
臨時損益	272,494	150,063	122,431
株式等関係損益	93,806	58,498	35,308
与信関係費用	152,611	89,013	63,597
貸出金償却	76,482	49,154	27,327
個別貸倒引当金繰入額	75,174	36,117	39,056
その他の与信関係費用	954	3,741	2,786
償却債権取立益	34,329	22,916	11,413
その他臨時損益	60,406	25,467	34,938
経常利益	743,322	860,995	117,672
特別損益	3,769	16,473	20,243
うち減損損失	8,582	4,549	4,033
税引前当期純利益	739,552	877,468	137,915
法人税、住民税及び事業税	154,860	109,342	45,518
法人税等調整額	115,649	183,013	67,364
法人税等合計	270,510	292,356	21,845
当期純利益	469,042	585,112	116,070

- (注) 1 業務粗利益 = (資金運用収支 + 金銭の信託運用見合費用) + 役員取引等収支 + 特定取引収支 + その他業務収支
2 「金銭の信託運用見合費用」とは、金銭の信託取得に係る資金調達費用であり、金銭の信託運用損益が臨時損益に計上されているため、業務費用から控除しているものであります。
3 業務純益 = 業務粗利益 - 経費(除く臨時処理分) - 一般貸倒引当金繰入額
4 臨時損益とは、損益計算書中「その他経常収益・費用」から一般貸倒引当金繰入額を除き、金銭の信託運用見合費用及び退職給付費用のうち臨時費用処理分等を加えたものであります。
5 債券関係損益 = 国債等債券売却益 - 国債等債券売却損 - 国債等債券償却
6 株式等関係損益 = 株式等売却益 - 株式等売却損 - 株式等償却

(2) 営業経費の内訳(単体)

	前事業年度 (百万円)(A)	当事業年度 (百万円)(B)	増減(百万円) (B) - (A)
給料・手当	314,746	344,282	29,536
退職給付費用	51,901	62,453	10,552
福利厚生費	54,667	60,183	5,515
減価償却費	127,840	136,379	8,539
土地建物機械賃借料	68,431	65,254	3,177
営繕費	6,709	6,392	317
消耗品費	9,378	10,370	991
給水光熱費	7,387	7,868	480
旅費	7,110	8,411	1,300
通信費	15,502	15,750	248
広告宣伝費	7,364	11,237	3,873
租税公課	53,181	54,680	1,498
その他	330,046	317,818	12,227
計	1,054,269	1,101,084	46,814

(注) 損益計算書中「営業経費」の内訳であります。

2 利鞘(国内業務部門)(単体)

	前事業年度(%) (A)	当事業年度(%) (B)	増減(%) (B) - (A)
(1) 資金運用利回	0.91	0.80	0.11
(イ)貸出金利回	1.39	1.25	0.14
(ロ)有価証券利回	0.54	0.47	0.06
(2) 資金調達原価	0.81	0.77	0.03
(イ)預金等利回	0.05	0.05	0.00
(ロ)外部負債利回	0.28	0.24	0.04
(3) 総資金利鞘	0.10	0.02	0.07

(注) 1 「国内業務部門」とは本邦店の円建諸取引であります。

2 「外部負債」=コールマネー+売渡手形+借入金

3 ROE(単体)

	前事業年度(%) (A)	当事業年度(%) (B)	増減(%) (B) - (A)
業務純益ベース(一般貸倒引当金繰入前・ のれん償却前)	13.86	12.28	1.57
業務純益ベース(一般貸倒引当金繰入前)	13.86	12.28	1.57
業務純益ベース	13.76	12.39	1.36
当期純利益ベース	6.22	7.08	0.86

(注)

$$ROE = \frac{(\text{利益} - \text{優先株式配当金総額})}{\left\{ \left(\frac{\text{期首純資産}}{\text{の部合計}} - \frac{\text{期首発行済}}{\text{優先株式数}} \times \frac{\text{発行}}{\text{価額}} \right) + \left(\frac{\text{期末純資産}}{\text{の部合計}} - \frac{\text{期末発行済}}{\text{優先株式数}} \times \frac{\text{発行}}{\text{価額}} \right) \right\} \div 2} \times 100$$

[前へ](#) [次へ](#)

4 預金・貸出金の状況(単体)

(1) 預金・貸出金の残高(単体)

	前事業年度 (百万円)(A)	当事業年度 (百万円)(B)	増減(百万円) (B) - (A)
預金(未残)	106,680,877	112,154,287	5,473,409
預金(平残)	103,722,369	108,004,347	4,281,978
貸出金(未残)	69,386,000	74,104,875	4,718,874
貸出金(平残)	65,506,154	72,312,543	6,806,389

(2) 個人・法人別預金残高(国内)(単体)

	前事業年度 (百万円)(A)	当事業年度 (百万円)(B)	増減(百万円) (B) - (A)
個人	57,332,610	58,995,016	1,662,406
法人その他	39,235,766	40,958,362	1,722,595
計	96,568,376	99,953,378	3,385,001

(注) 譲渡性預金、海外店及び特別国際金融取引勘定分を除いております。

(3) 消費者ローン残高(単体)

	前事業年度 (百万円)(A)	当事業年度 (百万円)(B)	増減(百万円) (B) - (A)
住宅ローン残高	15,720,458	15,385,173	335,284
その他ローン残高	704,163	705,335	1,172
計	16,424,621	16,090,509	334,112

(4) 中小企業等貸出金(単体)

		前事業年度 (A)	当事業年度 (B)	増減 (B) - (A)
中小企業等貸出金残高	百万円	34,508,950	33,471,408	1,037,542
総貸出金残高	百万円	55,156,923	56,605,769	1,448,845
中小企業等貸出金比率	/ %	62.56	59.13	3.43
中小企業等貸出先件数	件	2,143,066	2,155,780	12,714
総貸出先件数	件	2,147,797	2,160,392	12,595
中小企業等貸出先件数比率	/ %	99.77	99.78	0.00

(注) 1 貸出金残高には、海外店分及び特別国際金融取引勘定分は含まれておりません。

2 中小企業等とは、資本金3億円(ただし、卸売業は1億円、小売業、飲食業、物品賃貸業等は5千万円)以下の会社又は常用する従業員が300人(ただし、卸売業、物品賃貸業等は100人、小売業、飲食業は50人)以下の会社及び個人であります。

5 債務の保証(支払承諾)の状況(単体)

支払承諾の残高内訳(単体)

種類	前事業年度		当事業年度	
	口数(口)	金額(百万円)	口数(口)	金額(百万円)
手形引受	1,255	42,763	1,159	59,777
信用状	25,535	1,549,450	23,933	1,611,428
保証	35,518	3,963,179	34,862	4,203,546
計	62,308	5,555,393	59,954	5,874,753

6 内国為替の状況(単体)

区分		前事業年度		当事業年度	
		口数(千口)	金額(百万円)	口数(千口)	金額(百万円)
送金為替	各地へ向けた分	469,871	1,188,277,508	477,899	1,165,316,211
	各地より受けた分	458,810	1,197,938,457	461,225	1,188,343,303
代金取立	各地へ向けた分	4,114	9,113,604	3,851	8,679,298
	各地より受けた分	4,810	11,007,803	4,534	10,475,318

7 外国為替の状況(単体)

区分		前事業年度	当事業年度
		金額(百万米ドル)	金額(百万米ドル)
仕向為替	売渡為替	2,741,253	2,731,889
	買入為替	757,022	631,529
被仕向為替	支払為替	4,206,734	4,162,516
	取立為替	181,412	179,865
計		7,886,423	7,705,801

[前へ](#) [次へ](#)

(自己資本比率の状況)

(参考)

自己資本比率は、銀行法第14条の2の規定に基づき、銀行がその保有する資産等に照らし自己資本の充実の状況が適当であるかどうかを判断するための基準(平成18年金融庁告示第19号、以下、「告示」という。)に定められた算式に基づき、連結ベースと単体ベースの双方について算出しております。

なお、当行は、国際統一基準を適用のうえ、信用リスク・アセットの算出においては先進的内部格付手法、オペレーショナル・リスク相当額の算出においては先進的計測手法を採用するとともに、マーケット・リスク規制を導入しております。

連結自己資本比率(国際統一基準)

(単位:億円、%)

	平成25年3月31日
1. 連結総自己資本比率(4/7)	17.51
2. 連結Tier1比率(5/7)	13.11
3. 連結普通株式等Tier1比率(6/7)	11.71
4. 連結における総自己資本の額	120,341
5. 連結におけるTier1資本の額	90,157
6. 連結における普通株式等Tier1資本の額	80,527
7. リスク・アセットの額	687,193
8. 連結総所要自己資本額	54,975

単体自己資本比率(国際統一基準)

(単位:億円、%)

	平成25年3月31日
1. 単体総自己資本比率(4/7)	18.52
2. 単体Tier1比率(5/7)	13.99
3. 単体普通株式等Tier1比率(6/7)	11.76
4. 単体における総自己資本の額	115,010
5. 単体におけるTier1資本の額	86,854
6. 単体における普通株式等Tier1資本の額	73,013
7. リスク・アセットの額	620,790
8. 単体総所要自己資本額	49,663

[前へ](#) [次へ](#)

(参考)

資産の査定は、「金融機能の再生のための緊急措置に関する法律」(平成10年法律第132号)第6条に基づき、当行の貸借対照表の社債(当該社債を有する金融機関がその元本の償還及び利息の支払の全部又は一部について保証しているものであって、当該社債の発行が金融商品取引法(昭和23年法律第25号)第2条第3項に規定する有価証券の私募によるものに限る。)、貸出金、外国為替、その他資産中の未収利息及び仮払金、支払承諾見返の各勘定に計上されるもの並びに貸借対照表に注記することとされている有価証券の貸付けを行っている場合のその有価証券(使用貸借又は貸借契約によるものに限る。)について債務者の財政状態及び経営成績等を基礎として次のとおり区分するものであります。

1. 破産更生債権及びこれらに準ずる債権

破産更生債権及びこれらに準ずる債権とは、破産手続開始、更生手続開始、再生手続開始の申立て等の事由により経営破綻に陥っている債務者に対する債権及びこれらに準ずる債権をいう。

2. 危険債権

危険債権とは、債務者が経営破綻の状態には至っていないが、財政状態及び経営成績が悪化し、契約に従った債権の元本の回収及び利息の受取りができない可能性の高い債権をいう。

3. 要管理債権

要管理債権とは、3ヵ月以上延滞債権及び貸出条件緩和債権をいう。

4. 正常債権

正常債権とは、債務者の財政状態及び経営成績に特に問題がないものとして、上記1から3までに掲げる債権以外のものに区分される債権をいう。

資産の査定の額

債権の区分	平成24年3月31日	平成25年3月31日
	金額(億円)	金額(億円)
破産更生債権及びこれらに準ずる債権	1,033	1,314
危険債権	8,733	9,631
要管理債権	5,376	5,331
正常債権	766,489	809,962

(注) 分離子会社であるエム・ユー・ストラテジックパートナー株式会社の計数を含んでおりません。
なお、当該子会社は平成24年5月10日付にて清算しております。

[前へ](#)

2 【生産、受注及び販売の状況】

「生産、受注及び販売の状況」は、銀行業の性格上、該当する情報がないので記載しておりません。

3 【対処すべき課題】

平成25年度は、平成24年度にスタートした中期経営計画の折り返しの年にあたり、更なる飛躍に向け、成長戦略を本格展開するフェーズと位置付け、昨年度に立ち上げた各種戦略を更に強化すると同時に、様々な環境変化への対応を進めてまいります。

引き続き、内外のお客さまの信頼とご期待に応え、「世界に選ばれる、信頼のグローバル金融グループ」を目指し、以下を重点課題として取り組んでまいります。

（成長戦略）

当行は、MUFJグループの中核をなす銀行として、激しい環境変化のなか、ますます多様化・高度化するお客さまの金融ニーズに対し、邦銀随一の国内・海外拠点ネットワークを活かしつつ、グループ各社との協働をさらに進め、グループ総合力を発揮することで、これまで以上にハイクオリティのサービスを的確かつ迅速にご提供してまいります。具体的には、個人のお客さまには、信託や証券などMUFJグループ各社の機能も活用し、お客さまのライフステージに合わせた資産運用、借入れなどの様々なニーズにお応えするサービスを提供してまいります。また、法人のお客さまには、明日の成長企業から大企業に至るまでの企業の成長ステージに着目し、お客さまの課題解決に向けた提案活動を通じて、シンジケートローンを始めとする各種CIB（Corporate & Investment Banking）プロダクト、さらにはトランザクションバンキングや市場関連サービスなどを提供してまいります。

（経営基盤の強化）

経営基盤の強化についても、引き続きしっかりと進めてまいります。

自己資本規制を始めとする世界的な金融規制強化に対処するため、資本の有効活用を含めた自己資本の適切な管理・運営などに取り組むとともに、海外事業の拡大にあわせ、海外の地域におけるガバナンス態勢の強化も更に進めてまいります。

また、競争力の源泉である人材について、プロ度の向上やグローバル化に向けて一段と力を入れてまいります。一方、コンプライアンス面を含めた内部管理態勢についても、環境変化やビジネスモデルの変革に応じ、継続的なレベルアップに努めてまいります。

（CSR経営の推進・MUFJブランドの強化）

当行はMUFJグループの一員として、MUFJならではのサービスの提供によりお客さま満足度の向上を図るとともに、CSR（企業の社会的責任）を重視した経営を実践してまいります。

CSR活動については、「地球環境問題への対応」、「次世代社会の担い手育成」の2つを重点領域と定めています。「地球環境問題への対応」では、当行の持つ金融機能を活かし、環境負荷低減に資する商品・サービスの提供に努めてまいります。「次世代社会の担い手育成」では、地域・社会の一員として、従業員参加型の社会貢献活動を中心に取り組んでまいります。

また、東日本大震災への対応につきましても、被災地の皆さまのお役に立てるよう、引き続き全力を挙げて取り組んでまいります。当行は、公益社団法人日本ユネスコ協会連盟と共同で「MUFJ・ユネスコ協会東日本大震災復興育英基金」を創設し、中長期的な復興支援に取り組んでおります。本基金は学校を基点とし、東日本大震災により両親又は父母のいずれかを亡くされた、若しくは行方不明になった児童・生徒を対象とする「奨学金プログラム」を中心に、花壇の再生など様々な活動を行っております。

以上の取り組みを通じ、広く社会の皆さまから共感・ご支持をいただけるMUFJブランドの維持・向上に努めてまいります。

4 【事業等のリスク】

当行及び当行グループの事業その他に関するリスクについて、投資者の判断に重要な影響を及ぼす可能性があると考えられる主な事項を記載しております。また、必ずしもそのようなリスク要因に該当しない事項についても、投資者の投資判断上、重要であると考えられる事項については、投資者に対する積極的な情報開示の観点から以下に開示しております。なお、当行は、これらのリスク発生の可能性を認識した上で、発生の回避及び発生した場合の対応に努める所存であります。

本項においては、将来に関する事項が含まれておりますが、当該事項は、別段の記載のない限り、有価証券報告書提出日現在において判断したものであります。

1．保有株式に係るリスク

当行は市場性のある株式を大量に保有しております。株価が下落した場合には、保有株式に減損又は評価損が発生若しくは拡大し、当行の財政状態及び経営成績に悪影響を与えるとともに、自己資本比率の低下を招くおそれがあります。

2．貸出業務に関するリスク

(1) 不良債権の状況

当行では、平成18年の合併以降、不良債権残高は徐々に減少してはりましたが、平成20年9月の「リーマンショック」後の景気悪化等の影響により、近年は増加に転じております。今後、国内外の景気の悪化、不動産価格及び株価の下落、当行の貸出先の経営状況及び世界の経済環境の変動等により、当行の不良債権及び与信関係費用は更に増加する可能性もあり、当行の財政状態及び経営成績に悪影響を及ぼし、自己資本の減少につながる可能性があります。

(2) 貸倒引当金の状況

当行は、貸出先の状況、差入れられた担保の価値及び経済全体に関する前提及び見積りに基づいて、貸倒引当金を計上しております。実際の貸倒れが貸倒引当金計上時点における前提及び見積りと乖離し、貸倒引当金を大幅に上回り、貸倒引当金が不十分となることもありえます。また、経済状態全般の悪化により、設定した前提及び見積りを変更せざるを得なくなり、担保価値の下落、又はその他の予期せざる理由により、当行は貸倒引当金の積み増しをせざるを得なくなるおそれがあります。

(3) 業績不振企業の状況

当行の貸出先の中には業績不振の先が見られます。これらの企業の中には、法的手続又は「事業再生ADR（裁判外紛争解決手続）」などに沿って行われる債権放棄を含めた任意整理により、再建を行っている企業もあります。

このことは、当行の不良債権問題に悪影響を与えてきました。景気の悪化や業界内の競争激化、他の債権者からの支援の打ち切りや縮小等により、再建が奏功しない場合には、これらの企業の倒産が新たに発生するおそれがあります。これらの企業の経営不振その他の問題が続いたり拡大する場合や当行による債権放棄を余儀なくされた場合には、当行の与信関係費用が増大し、当行の不良債権問題が悪化するおそれがあります。

(4) 貸出先への対応

当行は、回収の効率・実効性その他の観点から、貸出先に債務不履行等が生じた場合においても、当行が債権者として有する法的な権利のすべてを必ずしも実行しない場合がありえます。

また、当行は、それが合理的と判断される場合には、貸出先に対して債権放棄又は追加貸出や追加出資を行って支援をすることもありえます。かかる貸出先に対する支援を行った場合は、当行の貸出残高が大きく増加し、与信関係費用が増加する可能性や追加出資に係る株価下落リスクが発生する可能性もあります。

(5) 権利行使の困難性

当行は、不動産市場における流動性の欠如又は価格の下落、有価証券の価格の下落等の事情により、担保権を設定した不動産若しくは有価証券を換金し、又は貸出先の保有するこれらの資産に対して強制執行することが事実上できない可能性があります。

(6) 不良債権問題等に影響しうる他の要因

将来、金利が上昇する局面では、日本国債等保有債券の価格下落、貸出スプレッドの変化、金利負担に耐えられなくなる貸出先の出現による不良債権の増加等により、当行の財政状態及び経営成績に悪影響を及ぼすおそれがあります。

将来、為替が大幅に変動する局面では、これに伴うコスト上昇、売上の減少、為替系デリバティブ（通貨オプション等）の評価損発生に伴う財務負担等による与信先の業績悪化、及びこのようなデリバティブ取引の決済負担に耐えられなくなる与信先の出現による不良債権の増加等により、当行の財政状態及び経営成績に悪影響を及ぼすおそれがあります。

原油や鉄鋼等の原材料価格の高騰などによる仕入れや輸送などのコスト上昇を販売価格に十分に転嫁できない貸出先等を中心に不良債権が増加した場合、当行の財政状態及び経営成績に悪影響を及ぼす可能性があります。

本邦の金融機関（銀行、ノンバンク、証券会社及び保険会社等を含みます。）の中には、資産内容の劣化及びその他の財務上の問題が引き続き存在している可能性があり、今後一層悪化する可能性やこれらの問題が新たに発生する可能性もあります。こうした本邦金融機関の財政的困難が継続、悪化又は発生すると、それらの金融機関の流動性及び支払能力に問題が生じるおそれもあり、以下の理由により当行に悪影響を及ぼす可能性があります。

- ・問題の生じた金融機関が貸出先に対して財政支援を打ち切る又は減少させるかもしれません。その結果、当該貸出先の破綻や、当該貸出先に対して貸出をしている当行の不良債権の増加を招くかもしれません。
- ・経営破綻に陥った金融機関に対する支援に当行が参加を要請されるおそれがあります。
- ・当行は、一部の金融機関の株式を保有しております。
- ・政府が経営を支配する金融機関の資本増強や、収益拡大等のために、規制上、税務上、資金調達上又はその他の特典を当該金融機関に供与するような事態が生じた場合、当行は競争上の不利益を被るかもしれません。
- ・預金保険の基金が不十分であることが判明した場合、当行の支払うべき預金保険の保険料が引き上げられるおそれがあります。
- ・金融機関の破綻又は政府による金融機関の経営権取得により、金融機関に対する預金者の信任が全般的に低下する、又は金融機関を取巻く全般的環境に悪影響を及ぼすおそれがあります。
- ・銀行業に対する否定的・懐疑的なマスコミ報道（内容の真偽、当否を問いません。）により当行の評判、信任等が低下するおそれがあります。

3. 市場業務に伴うリスク

当行は、デリバティブを含む様々な金融商品を取り扱う広範な市場業務を行っており、大量の金融商品を保有しています。従いまして、当行の財政状態及び経営成績は、かかる活動及び保有に伴うリスクにさらされております。かかるリスクとしては、特に、内外金利、為替レート、有価証券等の市場変動等が挙げられます。例えば、内外金利が上昇した場合、当行の保有する大量の国債をはじめとする債券ポートフォリオの価値に悪影響を及ぼす可能性があります。円高となった場合は、当行の外貨建て投資の財務諸表上の価値が減少し、売却損や評価損が発生する可能性があります。当行では、このような内外金利、為替レート、有価証券等の様々な市場の変動により損失が発生するリスクを市場リスクとして、市場全体の変動による損失を被るリスクである「一般市場リスク」と、特定の債券・株式等の金融商品の価格が市場全体の変動と異なって変動することにより損失を被るリスクである「個別リスク」に区分して管理しております。これらのリスク計測には、過去の市場変動に基づきポートフォリオの市場価値が今後一定期間でどの程度減少し得るかを統計的に推計する手法を採用しており、この手法により計測した一般市場リスク量と個別リスク量の合算値を市場リスク量としております。ただし、このように計算された市場リスク量は、その性質上、実際のリスクを常に正確に反映できるわけではなく、またこのように示されたリスク量を上回る損失が実現する可能性もあります。

4．為替リスク

当行の業務は為替レートの変動の影響を受けます。為替レートの変動により、当行の完全子会社であるUnionBanCal Corporation（その銀行子会社であるUnion Bank, N.A.を含め、以下「UNBC」といいます。）の資産及び負債の円貨換算額も変動することになります。さらに、当行の資産及び負債の一部は外貨建てであり、資産と負債の額が通貨毎に同額で為替レートによる変動の影響が相殺されない場合、又は適切にヘッジされていない場合、当行の自己資本比率、財政状態及び経営成績は、為替レートの変動により、悪影響を受ける可能性があります。

5．当行の格付低下に伴う資金流動性等の悪化リスク

格付機関が当行の格付けを引き下げた場合、当行の市場業務及びその他の業務は悪影響を受けるおそれがあります。当行の格付けが引き下げられた場合、当行の市場業務では、取引において不利な条件を承諾せざるを得なくなる、又は一定の取引を行うことができなくなるおそれがあり、加えて当行の資本・資金調達にも悪影響を及ぼすことがあります。かかる事態が生じた場合には、当行の市場業務及び他の業務の収益性に悪影響を与え、当行の財政状態及び経営成績にも悪影響を与えます。

6．当行のビジネス戦略が奏功しないリスク

当行は、収益力増強のためにグローバルベースで様々なビジネス戦略を実施しております。しかしながら、以下に述べるものをはじめとする様々な要因が生じた場合には、これら戦略が功を奏しない、当初想定していた結果をもたらさない、又は変更を余儀なくされる可能性があります。

- ・優良取引先への貸出ボリュームの増大が想定通りに進まないこと。
- ・既存の貸出についての利鞘拡大が想定通りに進まないこと。
- ・当行が目指している手数料収入の増大が想定通りに進まないこと。
- ・海外事業の拡大等が想定通りに進まないこと。
- ・効率化を図る戦略が想定通りに進まないこと。
- ・現在実施中又は今後実施するグループ内の事業の統合・再編等の遅延により、顧客やビジネスチャンスの逸失若しくは想定を上回る費用が生じること、又は効率化戦略若しくはシステム統合において想定していた結果をもたらさないこと。
- ・当行の出資先が、財務上・業務上の困難に直面したり、戦略を変更したり、又は当行を魅力的な提携先ではないと判断した結果、かかる出資先が当行との提携を望まず、提携を縮小又は解消すること。また、当行の財政状態の悪化等により、出資先との提携を縮小又は解消せざるをえないこと。

7．業務範囲の拡大に伴うリスク

当行は、法令その他の条件の許す範囲内で、子会社及び関連会社も含めた業務範囲をグローバルベースで大幅に拡大しております。当行がこのように業務範囲を拡大していけばいくほど、新しくかつ複雑なリスクにさらされます。当行は、拡大した業務範囲に関するリスクについては全く経験を有していない、又は限定的な経験しか有していないことがあります。変動の大きい業務であれば、大きな利益を期待できる反面、大きな損失を被るリスクも伴います。当該業務に対して、適切な内部統制システム及びリスク管理システムを構築すると共に、リスクに見合った自己資本を有していなければ、当行の財政状態及び経営成績に悪影響を及ぼすおそれがあります。さらに業務範囲の拡大が予想通りに進展しない場合、又は熾烈な競争により当該業務の収益性が悪化した場合、当行の業務範囲拡大への取組みが奏功しないおそれがあります。

8. 新興市場国に対するエクスポージャーに係るリスク

当行は支店や子会社のネットワークを通じてアジア、中南米、中東欧、中東等、新興市場地域でも活動を行っており、これらの国々に関係する様々な信用リスク及び市場リスクにさらされております。具体的には、これらの国の通貨がさらに下落した場合、当該国における当行の貸出先の信用に悪影響が及ぶおそれがあります。当行の新興市場国の貸出先への貸付の多くは米ドル、ユーロ又はその他の外国通貨建てです。かかる貸出先は、現地通貨の為替変動に対してヘッジをしていないことが多いため、現地通貨が下落すれば、当行を含めた貸出人に債務を弁済することが困難となるおそれがあります。さらに、これらの国は、国内金利を引き上げて、自国通貨の価値を支えようとする場合もあります。そうなった場合、貸出先は国内の債務を弁済するためにさらに多くの経営資源を投入せざるを得なくなり、当行を含めた外国の貸出人に対して債務を弁済する能力に悪影響が及ぶおそれがあります。さらに、かかる事態又はこれに関連して信用収縮が生じれば、経済に悪影響を与え、当該国の貸出先及び銀行の信用がさらに悪化し、当行に損失を生じさせるおそれがあります。

また、各地域、国に固有又は共通の要因により、様々なリスクがあり、それらが顕在化した場合には、当行においてそれに応じた損失その他の悪影響が発生するおそれがあります。

9. UNBCに関するリスク

当行の重要な子会社であるUNBCの事業又は経営の悪化により、当行の財政状態及び経営成績は影響を受ける可能性があります。UNBCの財政状態及び経営成績に悪影響を与える要因には、米国カリフォルニア州を中心とした米国の不動産・住宅業界その他の景気の悪化、カリフォルニア州を中心とした米国における銀行間の熾烈な競争、米国経済の不確実性、テロ攻撃の可能性、石油等の資源価格の変動、金利の上昇、米国金融制度上の制約、訴訟に伴う損失、貸出先の格付け低下及び株価の低下、及びその結果生じる可能性のある企業の倒産等、並びにUNBC及びその子会社の内部統制及び法令等遵守態勢の不備に起因する費用の発生等が含まれます。

10. 消費者金融業務に係るリスク

当行は、消費者金融業に従事する関連会社等を有すると同時に消費者金融業者に対する貸出金を保有しております。消費者金融業に関しては、いわゆるみなし弁済を厳格に解するものを含め、過払利息の返還請求をより容易にする一連の判例が出され、これらに伴い過払利息の返還を求める訴訟が引き続き発生しております。さらに、平成19年12月より改正「貸金業法」が段階的に施行され、平成22年6月にはみなし弁済制度の廃止や総量規制の導入等の改正が施行されました。同時に、「出資の受入れ、預り金及び金利等の取締りに関する法律」の改正の施行により、金銭消費貸借契約の上限金利が29.2%から20%に引き下げられました。このような中、業界大手を含む消費者金融業者に多数の破綻事例が生じたことから、消費者金融業を取り巻く環境は依然として注視していかなければならない状況であり、これらを含む要因により、消費者金融業に従事する当行の関連会社等が悪影響を受けた場合、当行の財政状態及び経営成績に悪影響を及ぼす可能性があります。また、消費者金融業を営む当行の貸出先が悪影響を受けた場合、当行の消費者金融業者に対する貸出金の価値が毀損する可能性があります。

11. 世界経済の悪化・金融危機の再発により損失を計上するリスク

世界経済は、各国政府や中央銀行による経済の安定促進のための様々な施策により、欧州に端を発した財政危機とそれに伴う金融危機による影響は一服感をみせてはいるものの、先行き不透明感が払拭された状況には至っておりません。再び状況が悪化すると、当行の一部の投資ポートフォリオや貸出に悪影響が出るおそれがあります。例えば、当行が保有する有価証券の市場価格が下落することにより損失が拡大する等の可能性があります。また、クレジット市場の環境変化が、当行の貸出先に財務上の問題や債務不履行を生じさせる要因となり、当行の不良債権及び与信関係費用が増加する可能性があります。さらに、有価証券の価格下落や資本市場での信用収縮の動きにより、国内外の金融機関の信用力が低下、資本不足や資金繰り悪化から破綻に追い込まれるケースが増加する可能性もあります。かかる問題により、これらの金融機関との間の取引により当行が損失を被り、当行の財政状態及び経営成績が悪影響を受ける可能性もあります。加えて、世界的な金融危機の再発が世界の債券・株式市場や外国為替相場の大幅な変動を招くことなどにより、市場の混乱が世界経済に長期的な影響を及ぼす場合には、当行への悪影響が深刻化する可能性があります。

加えて、当行の貸借対照表上の資産の多くは、時価で計上する金融商品からなっています。一般的に、当行は市場価格を参照してこれらの金融商品の時価を定めています。時価で計上される金融商品の価値が下落した場合、対応する減損等が損益計算書上認識される可能性があります。世界金融危機・同時不況が再発すること等により、金融商品の市場価格が大きく下落し、又は適切な価格を参照できない状況が発生する可能性があり、市場における大きな変動又は市場における機能不全は、当行が保有する金融商品の時価に悪影響を及ぼす可能性があります。

さらに、金融商品の時価に関する会計上の取扱いについて、国際的な会計基準設定団体による見直しの議論が続いているところでもあるため、今後、制度・基準等が見直された場合には、当行が保有する金融商品の時価に悪影響を及ぼす可能性があります。

12. 外的要因(紛争・テロ・自然災害等)に関するリスク

紛争(深刻な政情不安を含みます。)、テロ、地震・風水害・感染症の流行等の自然災害等の外的要因により、社会インフラに重大な障害が発生、又は当行の店舗、ATM、システムセンターその他の施設が直接被災、又はその他正常な業務遂行を困難とする状況が発生することで、当行の業務の全部又は一部が停止するおそれがあります。

当行は、自然災害の中でも特に地震による災害リスクにさらされております。かかるリスクに対し必要な業務継続計画を整備し、常にレベルアップを図っておりますが、必ずしもあらゆる事態に対応できるとは限りません。例えば、平成23年3月に発生した東日本大震災のような大規模災害に伴う津波、液状化現象、火災、計画停電や節電対応等により、当行の店舗、ATM、システムセンターその他の施設の運営が悪影響を受けるおそれがあります。なお、東日本大震災に端を発する節電対応等により、本年度以降も、当行の店舗、ATMその他の施設の運営が悪影響を受けるおそれがあります。

さらに、かかる要因に起因して、景気の悪化、当行の貸出先の経営状況の悪化、株価の下落等の事由が生じ、これにより、当行の不良債権及び与信関係費用が増加する、又は、保有する金融商品において減損若しくは評価損が生じるおそれがあります。

上記の場合、当行の事業、財政状態及び経営成績に悪影響を及ぼすおそれがあります。

13. システムに関するリスク

当行の事業において、情報通信システムは非常に重要な要素の一つであり、インターネット又はATMを通じた顧客サービスはもとより、当行の業務・勘定等の根幹をなしております。紛争(深刻な政情不安を含みます。)、テロ、地震・風水害・感染症の流行等の自然災害等の外的要因に加えて、人為的ミス、事故、停電、ハッキング、コンピュータウィルス、通信事業者等の第三者の役務提供の瑕疵等により、情報通信システムの不具合・故障等が生じる可能性があります。この場合、その程度によっては、業務の停止及びそれに伴う損害賠償の負担その他の損失が発生し、また、行政処分の対象となる可能性があるほか、当行の評判が低下し、当行の事業、財政状態及び経営成績に悪影響を及ぼすおそれがあります。

14. 競争に伴うリスク

金融業界では、統合・再編の進展等に伴い、競争が激化してきており、今後も競争環境は益々厳しさを増す可能性があります。また、金融機関に対する規制の枠組み変更がグローバルに進められており、これにより金融業界における競争環境が変化する可能性もあります。当行が、こうした競争的な事業環境において競争優位を得られない場合、当行の事業、財政状態及び経営成績に悪影響を及ぼすおそれがあります。

15. 不公正・不適切な取引その他の行為が存在したとの指摘や、これらに伴う処分等を受けるリスク

当行は、現行の規制及び規制に伴うコンプライアンス・リスク(当行が事業を営んでいる本邦及び海外市場における法令、政策、自主規制等の変更による影響を含みます。)のもとで事業を行っております。当行のコンプライアンス・リスク管理態勢及びプログラムは、全ての法令規則に抵触することを完全に防止する効果を持たない可能性があります。

当行が適用ある法令及び規則の全てを遵守できない場合、罰金、課徴金、懲戒、評価の低下、業務改善命令、業務停止命令、さらに極端な場合には業務についての許認可の取消しを受けることが考えられ、これにより当行の事業及び経営成績が悪影響を受けるおそれがあります。規制に関する事項はまた、当行が将来、戦略的な活動を実施する場で当局の許認可を取得する際に悪影響を及ぼすおそれがあります。

なお、当行は、米国の定める経済制裁国向けの決済取引について平成19年から自主的な社内調査を行い、平成20年に米国財務省外国資産管理局（Office of Foreign Assets Control 以下、「OFAC」といいます。）、米国ニューヨーク州金融サービス局（New York State Department of Financial Services以下、「DFS」といいます。）その他の関係当局に対し調査結果を報告するとともに、その取扱いにつき協議を続けてきました。その結果、平成18年～平成19年の期間に米国の経済制裁規制に対する違反と見られ得る行為があったものとして、平成24年12月にOFACとの間で和解金を支払うことで合意し、また、平成14年～平成19年に取り扱ったイラン関連の米ドル建決済取引における適切性を欠いた事務処理があった等として、平成25年6月にDFSとの間で、和解金の支払と、当行の経済制裁対応に関する現状の内部管理態勢について当行が第三者機関に検証を委託すること等につき合意しました。なお、当行はその他の関係当局とも緊密に報告・協働し、必要な対応を行っております。今後、新たな展開又は類似の事象が生じた場合には、関係当局より更なる処分等を受け、又は関係当局との間で新たな和解金の支払合意を行うなどの可能性があります。

また、当行は、当行を含むパネル行が各種銀行間指標金利の算出機関に提示した内容等を調査している各国の政府当局から、情報提供命令等を受けております。当行は、これらの調査に対して協力をを行い、独自の調査等を実施しております。上記に関連して、当行は、他のパネル行とともに、米国におけるクラスアクションを含む、複数の民事訴訟の被告となっております。また、平成25年6月、当行は、シンガポール金融管理局（Monetary Authority of Singapore）より、指標金利の呈示に関して管理態勢に問題があったとの指摘及び管理態勢を改善するための方策を講じることの指示を含む処分を受けております。今後、新たな展開又は類似の事象が生じた場合には、関係当局より更なる処分等を受ける可能性があります。

16. 規制変更のリスク

当行は、現時点の規制（日本及び当行が事業を営むその他の地域における法律、規則、会計基準、政策、実務慣行及び解釈、並びに国際的な金融規制等を含みます。以下、本項において同じ。）に従って、また、規制の変更等によるリスクを伴って、業務を遂行しております。将来における規制の変更及びそれらによって発生する事態が、当行の事業、財政状況及び経営成績に悪影響を及ぼすおそれがあります。しかし、どのような影響が発生しうるかについて、その種類・内容・程度等を予測することは困難であり、当行がコントロールしうるものではありません。

17. テロ支援国家との取引に係るリスク

当行は、イラン・イスラム共和国(以下「イラン」といいます。)等、米国国務省が「テロ支援国家」と指定している国における法主体又はこれらの国と関連する法主体との間の取引を実施しております。また、当行はイランに駐在員事務所を設置しております。

米国法は、米国人が当該国家と取引を行うことを、一般的に禁止又は制限しております。さらに、米国政府及び年金基金をはじめとする米国の機関投資家が、イラン等のテロ支援国家と事業を実施する者との間で取引や投資を行うことを規制する動きがあるものと認識しております。このような動きによって、当行が米国政府及び年金基金をはじめとする機関投資家、あるいは規制の対象となる者を、当行の顧客又は投資家として獲得、維持できない結果となる可能性があります。加えて、社会的・政治的な状況に照らして、上記国家との関係が存在することによって、当行の評判が低下することも考えられます。上記状況は、当行の財政状態及び経営成績に悪影響を及ぼす可能性があります。

なお、米国は、平成22年7月に制定された包括イラン制裁法、平成23年12月に制定された国防授權法に加え、平成24年8月に制定されたイラン脅威削減・シリア人権法において、イランとの取引に係る規制をさらに強化するとともに、平成25年2月以降、米国証券取引所に登録している企業（米国外企業を含みます。）に対して特定のイラン関連の取引の開示を義務付けています。本邦においても、外国為替及び外国貿易法に基づき、イランの核活動等に寄与し得る銀行等に対する資産凍結等の措置がとられており、当行では、かかる規制に則った措置を講じております。しかし、かかる措置が米国における規制に十分対応できていないと米国政府に判断された場合には、米国政府による何らかの規制上の措置の対象となる可能性があります。

18. 自己資本比率に関するリスク

(1) 自己資本比率規制及び悪化要因

当行には、平成25年3月期より「バーゼルⅢ：より強靱な銀行および銀行システムのための世界的な規制の枠組み」（以下「バーゼルⅢ」といいます。）に基づく自己資本比率規制が適用されております。バーゼルⅢは、従前の自己資本比率規制（バーゼルⅡ）と比べ資本の質を重視するとともに、自己資本比率の最低水準の引き上げにより資本の水準を向上させ、また、自己資本比率が一定水準を下回った場合には配当等の社外流出が抑制される資本保全バッファを導入することなどを内容とするものであり、平成25年3月期から段階的に適用されています。当行は、海外営業拠点を有しておりますので、連結自己資本比率及び単体自己資本比率は「銀行法第14条の2の規定に基づき、銀行がその保有する資産等に照らし自己資本の充実の状況が適当であるかどうかを判断するための基準」（平成18年金融庁告示第19号）に定められる国際統一基準が適用されます。

当行の自己資本比率が要求される水準を下回った場合には、金融庁から業務の全部又は一部の停止等を含む様々な命令を受けることとなります。

また、当行及び当行の一部銀行子会社には、米国を含む諸外国において、自己資本比率規制が適用されており、要求される水準を下回った場合には、現地当局から様々な命令を受けることとなります。

当行の自己資本比率に影響を与える要因には以下のものが含まれます。

- ・ 債務者及び株式・債券の発行体の信用力の悪化に際して生じうるポートフォリオの変動による信用リスクアセット及び期待損失の増加
- ・ 不良債権の処分及び債務者の信用力の悪化に際して生じうる与信関係費用の増加
- ・ 有価証券ポートフォリオの価値の低下
- ・ 銀行の自己資本比率の基準及び算定方法の変更
- ・ 繰延税金資産計上額の減額
- ・ 当行の調達している資本調達手段を同等の条件で借り換え又は発行することの困難
- ・ 為替レートの不利益な変動
- ・ 本項記載のその他の不利益な展開

(2) 規制動向

平成23年11月に金融安定理事会（FSB）は、株式会社三菱UFJフィナンシャル・グループをグローバルにシステム上重要な金融機関（G-SIFIs）の対象先として公表しました。G-SIFIsに対しては、より高い資本水準が求められ、平成28年から段階的に適用される予定です。G-SIFIsに該当する金融機関のリストは毎年更新され、適用開始時の金融機関は、平成26年11月までに特定される予定です。

(3) 繰延税金資産

バーゼルⅢの適用開始に伴い改正された上記の告示においては、繰延税金資産は普通株式等Tier1資本の基礎項目並びに調整項目から計算される一定の基準額まで自己資本に算入することができます。この基準額を超過する場合には、その超過額が普通株式等Tier1資本に算入できなくなり、当行の自己資本比率が低下するおそれがあります。

現時点の本邦の会計基準では、ある一定の状況において、将来に実現すると見込まれる税務上の便益を繰延税金資産として計上することが認められています。繰延税金資産の計算は、将来の課税所得に関する予測・仮定を含めた様々な予測・仮定に基づいており、実際の結果がかかる予測・仮定とは異なる可能性があります。たとえ上記の告示により当行の自己資本に算入しうる繰延税金資産の額が影響を受けなくても、将来の課税所得の予測・仮定に基づいて、当行が繰延税金資産の一部又は全部の回収ができないと判断された場合、当行の繰延税金資産は減額されます。また、法改正により税率が変更となる場合、当行の繰延税金資産は減額される可能性があります。これらの結果、当行の財政状態及び経営成績が悪影響を受けるとともに、自己資本比率の低下を招くおそれがあります。

(4) 資本調達

バーゼル の適用開始に伴い改正された上記の告示には、平成25年3月以前に調達した資本調達手段（適格旧資本調達手段）の資本算入に関する経過措置が設けられており、当該経過措置の範囲内で自己資本に算入することができます。これらの資本調達手段については、自己資本への算入可能期限到来に際し、借り換え等が必要となる可能性があります。改正後の上記の告示では、普通株式等による場合を除き、新たに調達する資本調達手段について自己資本への算入が認められる要件として、その調達を行った金融機関が実質的な破綻状態にあると認められる場合、元本削減又は普通株式への転換が行われる旨の特約が定められていることが必要とされており、市場環境等の状況によっては、同等の条件で借り換え又は発行することができないおそれがあります。かかる場合、当行の自己資本の額は減少し、自己資本比率が低下することとなります。

19. 退職給付債務に係るリスク

当行の年金資産の時価及び運用利回りが下落・低下した場合、又は予定給付債務を計算する前提となる保険数理上の前提・仮定に変更があった場合には、損失が発生する可能性があります。また、年金制度の変更により未認識の過去勤務費用が発生する可能性があります。金利環境の変動その他の要因も年金の未積立債務及び年間積立額にマイナスの影響を与える可能性があります。これらの結果、当行の財政状態及び経営成績に悪影響を及ぼすおそれがあります。

20. 情報漏洩に係るリスク

当行は、銀行法や金融商品取引法等に基づき、顧客情報を適切に取り扱うことが求められております。また、個人情報保護に関する法律（個人情報保護法）に基づき、当行も個人情報取扱事業者として個人情報保護に係る義務等の遵守を求められております。

不正なアクセスや紛失等により、顧客情報や当行の機密情報が漏洩したり、その漏洩した情報が悪用されたりした場合、行政処分の対象となるほか、顧客の経済的・精神的損害に対する損害賠償等、直接的な損失が発生する可能性があります。加えて、かかる事件が報道され、当行のレピュテーション・リスクが顕在化し、顧客やマーケット等の信頼を失うなど事業環境が悪化することにより、当行の事業、財政状態及び経営成績に悪影響を及ぼすおそれがあります。

21. 風評に関するリスク

当行の評判は、顧客、投資家、監督官庁、及び社会との関係を維持する上で極めて重要です。当行の評判は、法令遵守違反、従業員の不正行為、潜在的な利益相反に対する不適切な処理、訴訟、システム障害、コントロールすることが困難又は不可能な顧客や相手方の行動、並びに顧客との取引における不適切な取引慣行及び優越的地位の濫用等の様々な原因により損なわれる可能性があります。これらを防ぐことができず、又は適切に対処することができなかつた場合には、当行は、現在又は将来の顧客及び投資家を失うこととなり、当行の事業、財政状態及び経営成績に悪影響を及ぼす可能性があります。

22. 人材確保に係るリスク

当行は、有能な人材の確保・育成に努めておりますが、必要な人材を確保・育成できない場合には、当行の業務運営や業績等に悪影響を及ぼす可能性があります。

5 【経営上の重要な契約等】

1 株式会社三菱UFJフィナンシャル・グループとの経営管理契約

当行は、平成18年1月1日付で、当行の親会社である株式会社三菱UFJフィナンシャル・グループとの間で、経営管理契約を締結しております。

本契約は、株式会社三菱UFJフィナンシャル・グループの子会社・関連会社を含むMUFJグループの健全且つ適切な業務運営の確保と当行の業務進展を図ることを目的としており、当行は株式会社三菱UFJフィナンシャル・グループより、経営管理に関わる役務の提供を受けております。

2 Union Bank, N.A.による商業用不動産融資事業買収について

当行の連結子会社であるUnion Bank, N.A.は、平成25年3月20日に開催した取締役会での決議に基づき、4月7日にDeutsche Bank AG.の全額出資子会社であるPB Capital Corporationとの間で、同社の商業用不動産融資事業を買収する契約を締結しました。

買収対象の商業用不動産融資事業は、米国の主要大都市圏の不動産を対象とした約37億米ドルのローンを有しております。

6 【研究開発活動】

該当事項はありません。

7 【財政状態、経営成績及びキャッシュ・フローの状況の分析】

当連結会計年度の財政状態、経営成績及びキャッシュ・フローの状況の分析は、以下のとおりであります。

当連結会計年度の連結業務粗利益は、役務取引等収支や特定取引収支の改善を主因に、前連結会計年度比674億円増加して2兆5,717億円となりました。

当連結業務純益(一般貸倒引当金繰入前)は、営業経費が前連結会計年度比804億円増加したことにより、前連結会計年度比130億円減少して1兆1,963億円となりました。

また、連結当期純利益は、その他経常費用の減少を主因に前連結会計年度比1,291億円増加して6,735億円となりました。

当連結会計年度における主な項目は、以下のとおりであります。

	前連結会計年度 (億円) (A)	当連結会計年度 (億円) (B)	前連結会計年度比 (億円) (B - A)
資金運用収益	18,560	19,065	505
資金調達費用(金銭の信託運用見合費用控除後)	3,595	4,028	433
信託報酬	102	102	0
うち信託勘定償却			
役務取引等収益	6,427	6,870	442
役務取引等費用	1,261	1,259	1
特定取引収益	1,267	1,427	159
特定取引費用			
その他業務収益	5,042	5,146	104
その他業務費用	1,501	1,607	105
連結業務粗利益 (= - + + - + - + -)	25,043	25,717	674
営業経費(臨時費用控除後)	12,949	13,754	804
連結業務純益 (一般貸倒引当金繰入前 = + -)	12,094	11,963	130
その他経常費用(一般貸倒引当金繰入額)	32	65	33
連結業務純益(= - -)	12,126	12,029	97
その他経常収益	1,557	1,580	22
うち貸倒引当金戻入益			
うち償却債権取立益	448	342	106
うち株式等売却益	352	209	143
資金調達費用(金銭の信託運用見合費用)	1	1	0
営業経費(臨時費用)	461	499	38
その他経常費用(一般貸倒引当金繰入額控除後)	3,904	2,399	1,505
うち与信関係費用	1,833	1,096	736
うち株式等売却損	618	107	510
うち株式等償却	673	708	35
臨時損益(= - - -)	2,809	1,319	1,489
経常利益	9,317	10,709	1,392
特別損益	136	19	156
うち減損損失	182	51	130
税金等調整前当期純利益	9,180	10,729	1,548
法人税等合計	3,156	3,392	235
少数株主利益	580	601	20
当期純利益	5,443	6,735	1,291

1. 経営成績の分析

(1) 主な収支

連結業務粗利益は、前連結会計年度比674億円増加して2兆5,717億円となりました。

資金運用収支は、海外の貸出残高の増加を受けた資金運用収益の増加が、資金調達費用の増加を上回り、前連結会計年度比72億円増加して1兆5,037億円となりました。

役務取引等収支は、運用商品販売手数料や国内外の融資関係手数料等の増加を主因に、前連結会計年度比443億円増加して5,610億円となりました。

特定取引収支・その他業務収支は、特定取引収支が前連結会計年度比159億円増加して1,427億円となる一方、その他業務収支は前連結会計年度比1億円減少して3,539億円となりました。

営業経費(臨時費用控除後)は、海外を中心とした業務推進に係わる経費の積極投入等に伴い、804億円増加して1兆3,754億円となりました。この結果、連結業務純益(一般貸倒引当金繰入前・信託勘定償却前)は、前連結会計年度比130億円減少して1兆1,963億円となりました。

	前連結会計年度 (億円) (A)	当連結会計年度 (億円) (B)	前連結会計年度比 (億円) (B - A)
資金運用収支	14,965	15,037	72
資金運用収益	18,560	19,065	505
資金調達費用 (金銭の信託運用見合費用控除後)	3,595	4,028	433
信託報酬	102	102	0
うち信託勘定償却			
役務取引等収支	5,166	5,610	443
役務取引等収益	6,427	6,870	442
役務取引等費用	1,261	1,259	1
特定取引収支	1,267	1,427	159
特定取引収益	1,267	1,427	159
特定取引費用			
その他業務収支	3,541	3,539	1
その他業務収益	5,042	5,146	104
その他業務費用	1,501	1,607	105
連結業務粗利益 (= - + + - + - + -)	25,043	25,717	674
営業経費(臨時費用控除後)	12,949	13,754	804
連結業務純益 (一般貸倒引当金繰入前・信託勘定償却前) (= + -)	12,094	11,963	130

(2) 与信関係費用

与信関係費用総額は、前連結会計年度比616億円減少して688億円となりました。

貸出金償却は前連結会計年度比333億円減少、個別貸倒引当金繰入額は前連結会計年度比431億円減少、その他の与信関係費用は前連結会計年度比27億円増加しました。

	前連結会計年度 (億円) (A)	当連結会計年度 (億円) (B)	前連結会計年度比 (億円) (B - A)
信託報酬のうち信託勘定償却			
その他経常収益のうち貸倒引当金戻入益			
その他経常収益のうち偶発損失引当金戻入益	47		47
その他経常収益のうち償却債権取立益	448	342	106
その他経常費用のうち一般貸倒引当金繰入	32	65	33
その他経常費用のうち与信関係費用	1,833	1,096	736
貸出金償却	1,060	727	333
個別貸倒引当金繰入額	773	341	431
その他の与信関係費用	0	27	27
与信関係費用総額 (= - - - + +)	1,304	688	616
連結業務純益 (一般貸倒引当金繰入前・信託勘定償却前)	12,094	11,963	130
連結業務純益(与信関係費用総額控除後)	10,789	11,275	485

(3) 株式等関係損益

株式等関係損益は、前連結会計年度比331億円増加して607億円の損失となりました。

株式等売却益は前連結会計年度比143億円減少して209億円、株式等売却損は前連結会計年度比510億円減少して107億円、株式等償却は前連結会計年度比35億円増加して708億円となりました。

	前連結会計年度 (億円) (A)	当連結会計年度 (億円) (B)	前連結会計年度比 (億円) (B - A)
株式等関係損益	939	607	331
その他経常収益のうち株式等売却益	352	209	143
その他経常費用のうち株式等売却損	618	107	510
その他経常費用のうち株式等償却	673	708	35

2. 財政状態の分析

(1) 貸出金

貸出金は、前連結会計年度末比6兆1,194億円増加して80兆9,472億円となりました。国内・海外支店とも貸出残高が増加いたしました。

	前連結会計年度末 (億円) (A)	当連結会計年度末 (億円) (B)	前連結会計年度末比 (億円) (B - A)
貸出金残高(未残)	748,277	809,472	61,194
うち住宅ローン[単体]	157,204	153,851	3,352
うち海外支店[単体]	142,290	174,991	32,700
うち海外子会社 (UnionBanCal Corporation)	40,994	51,084	10,089

リスク管理債権の状況

当行グループのリスク管理債権(除く信託勘定)は、前連結会計年度末比1,161億円増加して1兆6,761億円となりました。

貸出金残高に対するリスク管理債権(除く信託勘定)の比率は、2.07%となりました。

債権区分別では、破綻先債権額が前連結会計年度末比381億円増加、延滞債権額が前連結会計年度末比1,025億円増加、3ヵ月以上延滞債権額が前連結会計年度末比389億円減少、貸出条件緩和債権額が前連結会計年度末比144億円増加しております。

部分直接償却後 未収利息不計上基準(資産の自己査定基準)

[連結]

		前連結会計年度末 (億円) (A)	当連結会計年度末 (億円) (B)	前連結会計年度末比 (億円) (B - A)
リスク管理債権	破綻先債権額	324	706	381
	延滞債権額	9,571	10,596	1,025
	3ヵ月以上延滞債権額	743	353	389
	貸出条件緩和債権額	4,959	5,103	144
	合計	15,599	16,761	1,161

貸出金残高(未残)	748,277	809,472	61,194
-----------	---------	---------	--------

		前連結会計年度末 (%) (A)	当連結会計年度末 (%) (B)	前連結会計年度末比 (%) (B - A)
貸出金残高比率	破綻先債権額	0.04%	0.08%	0.04%
	延滞債権額	1.27%	1.30%	0.02%
	3ヵ月以上延滞債権額	0.09%	0.04%	0.05%
	貸出条件緩和債権額	0.66%	0.63%	0.03%
	合計	2.08%	2.07%	0.01%

リスク管理債権のセグメント情報

地域別セグメント情報

[連結]

	前連結会計年度末 (億円) (A)
国内	13,344
海外	2,254
アジア	90
インドネシア	4
タイ	9
香港	3
その他	72
アメリカ	892
海外その他	1,272
合計	15,599

	当連結会計年度末 (億円) (B)
国内	14,212
海外	2,548
アジア	119
インドネシア	23
シンガポール	0
タイ	3
香港	9
中国	18
その他	64
米州	1,250
欧州、中近東他	1,178
合計	16,761

業種別セグメント情報

[連結]

	前連結会計年度末 (億円) (A)	当連結会計年度末 (億円) (B)	前連結会計年度末比 (億円) (B - A)
国内	13,344	14,212	867
製造業	2,499	2,733	233
建設業	478	445	33
卸売業、小売業	2,649	2,859	209
金融業、保険業	80	128	48
不動産業、物品賃貸業	1,547	2,372	824
各種サービス業	1,307	1,294	12
その他	826	765	61
消費者	3,956	3,614	341
海外	2,254	2,548	294
金融機関	270	218	52
商工業	1,023	1,151	127
その他	960	1,179	218
合計	15,599	16,761	1,161

[次へ](#)

[ご参考] 金融再生法開示債権の状況

金融再生法開示債権は、前連結会計年度末比1,132億円増加して1兆6,276億円となりました。

開示債権比率は、前連結会計年度末比0.03ポイント増加して1.96%となりました。

債権区分別では、破産更生債権及びこれらに準ずる債権が280億円増加、危険債権が897億円増加、要管理債権が45億円減少しております。

当連結会計年度末の開示債権の保全状況は、開示債権合計1兆6,276億円に対し、貸倒引当金による保全が4,033億円、担保・保証等による保全が8,661億円で、開示債権全体の保全率は77.99%となっております。

不良債権処理に関しましては、従来より重要課題として取り組んでおり、今後とも償却・売却等による最終処理、または再建可能な先の正常化を図ることで、不良債権残高を削減したいと考えております。

金融再生法開示債権 [単体]

債権区分	開示残高 (A) (億円)	貸倒引当金 (B) (億円)	うち担保・ 保証等による 保全額(C) (億円)	非保全部分に 対する引当率 (B) /[A)-(C)]	保全率 [(B)+(C)] / (A)
破産更生債権及び これらに準ずる債権	1,314 (1,033)	30 (15)	1,283 (1,018)	100.00% (100.00%)	100.00% (100.00%)
危険債権	9,631 (8,733)	2,682 (2,508)	4,347 (3,944)	50.77% (52.37%)	72.99% (73.88%)
要管理債権	5,331 (5,376)	1,319 (1,224)	3,031 (3,178)	57.36% (55.69%)	81.60% (81.88%)
小計	16,276 (15,143)	4,033 (3,747)	8,661 (8,141)	52.96% (53.52%)	77.99% (78.50%)
正常債権	809,962 (766,489)				
合計	826,239 (781,633)				
開示債権比率	1.96% (1.93%)				

(注) 上段は当連結会計年度末の計数、下段(カッコ書き)は前連結会計年度末の計数を記載しております。

(2) 有価証券

有価証券は、前連結会計年度末比3,795億円減少して63兆3,347億円となりました。株式が4,606億円、その他の証券が6,430億円、それぞれ増加しましたが、国債が9,173億円、社債が5,975億円、それぞれ減少しました。

	前連結会計年度末 (億円) (A)	当連結会計年度末 (億円) (B)	前連結会計年度末比 (億円) (B - A)
有価証券	637,143	633,347	3,795
国債	426,753	417,580	9,173
地方債	1,805	2,120	315
社債	29,638	23,662	5,975
株式	30,979	35,586	4,606
その他の証券	147,966	154,396	6,430

(注) 「その他の証券」は、外国債券及び外国株式を含んでおります。

(3) 繰延税金資産

繰延税金資産の純額は、前連結会計年度末比4,505億円減少して 48億円となりました。

当行単体の発生原因別では、繰延税金資産は、子会社の清算に係る取崩しを主因に、前連結会計年度末比1,936億円減少して6,840億円となりました。また、繰延税金負債は、その他有価証券評価差額金の増加等により、前連結会計年度末比2,443億円増加して6,793億円となりました。

	前連結会計年度末 (億円) (A)	当連結会計年度末 (億円) (B)	前連結会計年度末比 (億円) (B - A)
繰延税金資産の純額	4,457	48	4,505

(注) 連結財務諸表上の繰延税金資産から繰延税金負債を差し引いたものです。

発生原因別内訳(単体)

	前連結会計年度末 (億円) (A)	当連結会計年度末 (億円) (B)	前連結会計年度末比 (億円) (B - A)
繰延税金資産	8,777	6,840	1,936
貸倒引当金	3,535	3,586	50
有価証券有税償却	2,202	1,743	459
その他有価証券評価差額金	828	478	349
退職給付引当金	872	940	68
その他	4,330	2,500	1,830
評価性引当額()	2,991	2,408	583
繰延税金負債	4,350	6,793	2,443
その他有価証券評価差額金	2,601	4,615	2,014
繰延ヘッジ損益	456	623	166
合併時有価証券時価引継	406	676	269
退職給付信託設定益	579	579	0
その他	305	298	7
繰延税金資産の純額	4,427	47	4,380

(4) 預金

預金は、前連結会計年度末比7兆813億円増加して120兆1,539億円となりました。

国内個人預金[単体]が1兆6,624億円増加、国内法人預金その他[単体]が1兆7,225億円増加、海外支店[単体]が1兆8,689億円増加しました。

	前連結会計年度末 (億円) (A)	当連結会計年度末 (億円) (B)	前連結会計年度末比 (億円) (B - A)
預金	1,130,726	1,201,539	70,813
うち国内個人預金[単体]	573,326	589,950	16,624
うち国内法人預金その他[単体]	392,357	409,583	17,225
うち海外支店[単体]	98,035	116,725	18,689

(注) 「国内個人預金[単体]」及び「国内法人預金その他[単体]」は、特別国際金融取引勘定分を除いておりません。

(5) 純資産の部

純資産の部合計は、前連結会計年度末比1兆3,966億円増加して10兆6,588億円となりました。

その他有価証券評価差額金は、前連結会計年度末比5,977億円増加して8,254億円となりました。また少数株主持分は、前連結会計年度末比527億円増加して1兆2,450億円となりました。

	前連結会計年度末 (億円) (A)	当連結会計年度末 (億円) (B)	前連結会計年度末比 (億円) (B - A)
純資産の部合計	92,621	106,588	13,966
うち資本金	17,119	17,119	
うち資本剰余金	38,782	38,782	
うち利益剰余金	26,352	31,506	5,154
うち自己株式	2,500	2,557	57
うちその他有価証券評価差額金	2,277	8,254	5,977
うち少数株主持分	11,923	12,450	527

3. 連結自己資本比率(国際統一基準)

平成25年3月31日から、自己資本比率の算定にはバーゼル が適用されております。

バーゼル では、自己資本の質の向上を目的とした自己資本への算入要件の見直しや、リスク捕捉の強化を目的としたカウンターパーティ・リスクの資本賦課方法の見直し等が実施されています。当連結会計年度末の状況は、「第2 事業の状況 1 業績等の概要（自己資本比率の状況）」に記載しております。

4. キャッシュ・フローの状況

キャッシュ・フローにつきましては、営業活動においては、前連結会計年度比8兆2,273億円支出が増加して、1兆6,089億円の支出となる一方、投資活動においては、前連結会計年度比9兆3,230億円収入が増加して3兆1,238億円の収入となりました。また、財務活動によるキャッシュ・フローは、前連結会計年度比4,535億円支出が増加して、9,923億円の支出となりました。

現金及び現金同等物の当連結会計年度末残高は、前連結会計年度末比6,683億円増加して3兆6,926億円となりました。

[次へ](#)

5. 事業部門別収益

当連結会計年度の内部管理上の区分けを基準とした事業部門別収益状況は、次のとおりです。

[各事業部門の主な担当業務]

リテール部門	: 国内の個人に対する金融サービスの提供
法人部門	: 国内の企業に対する金融サービスの提供
国際部門	: 海外の個人・企業に対する金融サービスの提供
うちUNBC	: UnionBanCal Corporation(米国Union Bank, N.A.を子会社として保有する銀行持株会社)
市場部門	: 為替・資金・証券の対顧客・对市场取引及び流動性管理・資金繰り管理
その他部門	: 決済・カストディ業務、出資金収支、部門間調整 等

	リテール部門 (億円)	法人部門 (億円)	国際部門 (億円)	UNBC	市場部門 (億円)	その他部門 (注)2 (億円)	合計 (億円)
				(億円)			
業務粗利益	5,958	6,656	7,427	2,884	5,805	137	25,709
単体	4,961	6,372	3,597	-	5,704	182	20,453
金利収益	4,040	3,249	1,822	-	2,059	487	11,659
非金利収益	920	3,122	1,775	-	3,645	669	8,794
子会社	996	284	3,829	2,884	101	44	5,255
経費等	4,561	3,354	4,426	2,054	512	1,204	14,059
営業純益(注)1	1,396	3,302	3,001	830	5,292	1,342	11,650

(注)1 連結業務純益の内部取引消去等連結調整前の計数(子会社からの配当収入のみ消去)です。

社内管理のために算出した損益であり、財務会計上の損益とは一致しません。

- 2 その他部門の業務粗利益では、子会社からの配当収入、及び株式会社三菱UFJフィナンシャル・グループ宛貸出収益を控除しております。
- 3 当連結会計年度より、行内の業績管理手法の変更に伴い、事業セグメントの利益の算定方法を変更しております。なお、変更後の算定方法に基づき作成した前連結会計年度の計数につきましては、「第5 経理の状況」中、1「(1)連結財務諸表」の「セグメント情報」に記載しております。

(1) リテール部門

市場金利低下の影響で円預金収益が減少したものの、運用商品販売収益やコンシューマーファイナンス収益が堅調に推移したほか、経費削減にも努めました。

(2) 法人部門

企業の資金需要低迷により貸出資金収益が減少したものの、ソリューション業務は好調を維持したほか、経費削減にも努めました。

(3) 国際部門

アジア、米州、欧州の各地域において、貸出資金収益やCIB収益等が増加したことにより、粗利益が引続き伸張しました。

(4) 市場部門

円外金利が低位安定する中、引き続き積極的なポジション運営と機動的な操作で売買益を積み上げました。

[前へ](#)

第3 【設備の状況】

1 【設備投資等の概要】

当行は、お客さまへのサービスの向上と内部事務の合理化・効率化を図ることを目的に、商品・サービス拡充のためのシステム投資のほか、本部ビル・センター改修、並びに店舗の移転・建替・改修のための投資等を実施いたしました。

このような施策を行ったこともあり、当連結会計年度の設備投資総額は、ソフトウェア等の無形固定資産への投資を含め2,445億円となりました。

また、当連結会計年度において、記載すべき重要な設備の除却、売却等はありません。

なお、当行グループでは、資産をセグメントに配分していないため、セグメント情報に関連付けた記載を省略しております。

2 【主要な設備の状況】

当連結会計年度末における主要な設備の状況は次のとおりであります。

(平成25年3月31日現在)

会社名	店舗名 その他	所在地	設備の 内容	土地	建物	その他の 有形固定 資産	合計	従業員数 (人)	
				面積(m ²)					帳簿価額(百万円)
当 行	本店 ほか280店	東京都	店舗	112,881 (14,900)	293,301	57,679	6,519	357,500	15,865
	横浜駅前支店 ほか114店	関東地区 (除、東京都)	店舗	48,347 (4,810)	31,010	11,982	2,575	45,569	2,559
	札幌支店 ほか5店	北海道地区	店舗	-	-	289	50	340	106
	仙台支店 ほか8店	東北地区	店舗	974	2,902	282	60	3,245	134
	名古屋営業部 ほか116店	愛知県	店舗	132,684 (33,954)	39,092	18,013	2,915	60,021	3,280
	静岡支店 ほか18店	中部地区 (除、愛知県)	店舗	9,806 (1,297)	3,272	1,066	246	4,584	453
	大阪営業部 ほか125店	大阪府	店舗	59,064 (2,521)	35,137	13,785	3,393	52,316	4,006
	京都支店 ほか62店	近畿地区 (除、大阪府)	店舗	37,650 (3,188)	15,549	7,411	1,553	24,514	1,354
	広島支店 ほか7店	中国地区	店舗	2,194	2,205	754	151	3,112	222
	高松支店 ほか4店	四国地区	店舗	1,899	2,057	236	45	2,339	78
	福岡支店 ほか11店	九州地区	店舗	3,361	2,523	663	154	3,342	289
	ニューヨーク 支店ほか9店	北米地区	店舗	-	-	4,045	157	4,202	1,939
	プエノスアイレス 支店ほか5店	中南米地区	店舗	-	-	10	156	166	93
	ロンドン支店 ほか11店	欧州地区	店舗	-	-	2,170	1,497	3,668	1,521
	ドバイ支店 ほか3店	中近東・ アフリカ地区	店舗	-	-	121	99	220	72
	香港支店 ほか30店	アジア・オセ アニア地区	店舗	-	-	1,650	2,881	4,531	4,487
	駐在員事務所 11ヵ所	北米地区 ほか	駐在員 事務所	-	-	18	41	59	41
	多摩ビジネス センターほか	東京都 多摩市ほか	センター	125,172	39,226	53,711	11,422	104,360	-
	社宅・寮・ 厚生施設(国内)	東京都 世田谷区ほか	厚生施設	395,813 (14,957)	95,638	24,484	456	120,579	-
	社宅・寮 (海外)	北米地区 ほか	厚生施設	7,886 (4,072)	162	310	43	517	-
その他の施設	東京都 中央区ほか	その他	45,565	20,383	9,142	13,391	42,917	-	
海外連結 子会社	UnionBanCal Corporation	本社・子会社 店舗ほか	北米地区	719,278 (164,005)	7,315	16,714	20,966	44,995	11,731
	B T M U Capital Corporation	-	-	-	-	-	212,057	212,057	121

(注) 1 上記は、貸借対照表の有形固定資産の内訳に準じて記載しております。

上記のほか、当行の有形固定資産に含まれる「リース資産」の帳簿価額は12,464百万円であります。

2 UnionBanCal Corporation (以下、「UNBC」といいます。) 及び BTMU Capital Corporation については、同社の子会社を含めた連結計数を記載しております。

3 土地の面積の()内は、借地の面積(うち書き)であり、当行の借地に係る年間賃借料は建物も含め56,978百万円であります。

4 当行の「その他の有形固定資産」は、事務機械11,943百万円(国内記帳資産のみ)、その他35,870百万円、UNBCの「その他の有形固定資産」は、事務機械9,007百万円、その他11,959百万円であります。

- 5 当行の両替業務を主とした成田空港支店成田国際空港出張所、成田空港支店成田国際空港第二出張所、成田空港支店成田国際空港第三出張所、成田空港支店成田国際空港第四出張所、名古屋営業部中部国際空港第二出張所、大阪中央支店関西国際空港出張所、外貨両替ショップ本店、外貨両替ショップ札幌店、外貨両替ショップ新橋店、外貨両替ショップ田町店、外貨両替ショップ京都店、外貨両替ショップなんばCITY店、外貨両替ショップ神戸店、外貨両替ショップ広島店、ローン業務を主としたダイレクトローン推進部、ネットデローン支店並びに店舗外現金自動設備1,688カ所に係る土地の面積及び帳簿価額、建物及びその他の有形固定資産の帳簿価額、並びに従業員数は、上記に含めて記載しております。
- 6 上記には、連結会社以外の者に貸与している土地、建物が含まれており、その内訳は次のとおりであります。

会社名	所在地		土地		建物
			面積(㎡)	帳簿価額(百万円)	
当行	店舗	東京都	7,853	14,394	929
	店舗	関東地区(除、東京都)	2,380	1,617	330
	店舗	東北地区	147	439	-
	店舗	愛知県	12,274	3,481	388
	店舗	中部地区(除、愛知県)	1,429	623	28
	店舗	大阪府	6,312	1,764	15
	店舗	近畿地区(除、大阪府)	3,382	1,068	37
	店舗	中国地区	-	-	11
	店舗	四国地区	310	113	-
	店舗	九州地区	30	27	-
	店舗	アジア・オセアニア地区	-	-	22
	センター	東京都ほか	953	4,141	2,583
	その他	東京都ほか	442	397	38
海外連結 子会社	UNBC	北米地区	-	-	1,408

- 7 上記のほか、当行はソフトウェア資産を253,998百万円有しております。
- 8 当行グループでは、資産をセグメントに配分していないため、セグメント情報に関連付けた記載を省略しております。

3 【設備の新設、除却等の計画】

設備投資につきましては、商品・サービスの拡充を目的とした投資のほか、内部事務の合理化・効率化や、災害対策に資する投資等を行ってまいります。

また、資産売却につきましても、これまでと同様、有効活用すべきか処分すべきかを慎重に検討し、実施してまいります。

当連結会計年度末において計画中等である重要な設備の新設、除却等は次のとおりであります。

(1) 新設、改修

会社名	店舗名 その他	所在地	区分	設備の内容	投資予定金額 (百万円)		資金調達 方法	着手年月	完了予定 年月
					総額	既支払額			
当行	多摩ビジネスセンター	東京都多摩市	拡充	非常用発電機等の増強	17,399	10	自己資金	平成24年6月	平成27年12月
	-	-	更改・ 拡充・ 新設	米国コアバンキングシステム更改	41,742	4,762	自己資金	平成22年1月	平成27年11月
	-	-	新設・ 拡充	IFRS（国際財務報告基準）計数算出システムの構築	23,355	15,043	自己資金	平成21年10月	平成26年5月
	-	-	拡充	災害対策システム追加構築（当行資金繰り・対外決済機能等）	19,146	197	自己資金	平成24年5月	平成27年3月
	-	-	新設・ 更改	伝票等の電子化による営業店・センター事務の自動化・効率化	13,397	2,469	自己資金	平成23年10月	平成27年2月

(注) 1 上記設備計画の記載金額には、消費税および地方消費税を含んでおりません。

投資予定金額が外貨建ての場合には、円貨に換算しております。

2 当行グループでは、資産をセグメントに配分していないため、セグメント情報に関連付けた記載を省略しております。

(2) 売却

記載すべき重要な設備の除却、売却等の計画はありません。

第4 【提出会社の状況】

1 【株式等の状況】

(1) 【株式の総数等】

【株式の総数】

種類	発行可能株式総数(株)
普通株式	33,000,000,000
第二種優先株式	100,000,000
第四種優先株式	79,700,000
第六種優先株式	1,000,000
第七種優先株式	177,000,000
計	33,357,700,000

(注) 平成25年6月26日開催の定時株主総会及び各種類株式に係る種類株主総会において定款変更を決議し、発行可能株式総数は同日より以下のとおりになっております。

種類	発行可能株式総数(株)
普通株式	33,000,000,000
第二種優先株式	100,000,000
第四種優先株式	79,700,000
第六種優先株式	1,000,000
第七種優先株式	177,000,000
第1回第八種優先株式	400,000,000(注)1
第2回第八種優先株式	400,000,000(注)1
第3回第八種優先株式	400,000,000(注)1
第4回第八種優先株式	400,000,000(注)1
第1回第九種優先株式	200,000,000(注)2
第2回第九種優先株式	200,000,000(注)2
第3回第九種優先株式	200,000,000(注)2
第4回第九種優先株式	200,000,000(注)2
第1回第十種優先株式	200,000,000(注)3
第2回第十種優先株式	200,000,000(注)3
第3回第十種優先株式	200,000,000(注)3
第4回第十種優先株式	200,000,000(注)3
計	34,157,700,000

(注) 1 第1回ないし第4回第八種優先株式の発行可能種類株式総数は併せて400,000,000株を超えないものとする。

2 第1回ないし第4回第九種優先株式の発行可能種類株式総数は併せて200,000,000株を超えないものとする。

3 第1回ないし第4回第十種優先株式の発行可能種類株式総数は併せて200,000,000株を超えないものとする。

【発行済株式】

種類	事業年度末現在 発行数(株) (平成25年3月31日)	提出日現在 発行数(株) (平成25年6月27日)	上場金融商品取引所 名又は登録認可金融 商品取引業協会名	内容
普通株式	12,350,038,122	同左		(注)1、2、3
第一回第二種優先株式	100,000,000	同左		(注)1、2、4
第一回第四種優先株式	79,700,000	同左		(注)1、2、4
第一回第六種優先株式	1,000,000	同左		(注)1、2、4
第一回第七種優先株式	177,000,000	同左		(注)1、2、4
計	12,707,738,122	同左		

(注) 1 普通株式、各優先株式いずれも、単元株式数は1,000株であり、定款において会社法第322条第2項に関する定めをしておりません。

- 2 普通株式と各優先株式では、財務政策上の柔軟性を確保するために議決権などの内容が異なっております。
- 3 株主としての権利内容に制限のない、標準となる株式であります。
- 4 各優先株式の内容は次のとおりであります。

(1) 優先配当金

優先配当金

当行は、毎年3月31日の最終の株主名簿に記載又は記録された優先株式を有する株主（以下「優先株主」という。）又は優先株式の登録株式質権者（以下「優先登録株式質権者」という。）に対し、普通株式を有する株主（以下「普通株主」という。）又は普通株式の登録株式質権者（以下「普通登録株式質権者」という。）に先立ち、それぞれ次に定める額の金銭による剰余金の配当（以下かかる配当により支払われる金銭を「優先配当金」という。）を行う。ただし、当該事業年度において下記に定める優先中間配当金を支払ったときは、その額を控除した額とする。

第二種優先株式	1株につき年60円
第四種優先株式	1株につき年18円60銭
第六種優先株式	1株につき年210円90銭
第七種優先株式	1株につき年115円

非累積条項

ある事業年度において、優先株主又は優先登録株式質権者に対して支払う金銭による剰余金の配当の額が優先配当金の額に達しないときは、その不足額は翌事業年度以降に累積しない。

非参加条項

優先株主又は優先登録株式質権者に対しては、優先配当金を超えて剰余金の配当は行わない。ただし、当行が行う吸収分割手続の中で行われる会社法第758条第8号口若しくは同法第760条第7号口に規定される剰余金の配当又は当行が行う新設分割手続の中で行われる同法第763条第12号口若しくは同法第765条第1項第8号口に規定される剰余金の配当についてはこの限りではない。

優先中間配当金

当行は、中間配当を行うときは、優先株主又は優先登録株式質権者に対し、普通株主又は普通登録株式質権者に先立ち、それぞれ次に定める額の金銭による剰余金の配当（以下かかる配当により支払われる金銭を「優先中間配当金」という。）を行う。

第二種優先株式	1株につき30円
第四種優先株式	1株につき9円30銭
第六種優先株式	1株につき105円45銭
第七種優先株式	1株につき57円50銭

(2) 残余財産の分配

当行は、残余財産を分配するときは、優先株主又は優先登録株式質権者に対し、普通株主又は普通登録株式質権者に先立ち、それぞれ次に定める額の金銭を支払う。

第二種優先株式	1株につき2,500円
第四種優先株式	1株につき2,000円
第六種優先株式	1株につき5,700円
第七種優先株式	1株につき2,500円

優先株主又は優先登録株式質権者に対しては、上記の外、残余財産の分配は行わない。

(3) 議決権

優先株主は、法令に別段の定めがある場合を除き、株主総会において議決権を有しない。ただし、優先株主は、優先配当金を受ける旨の議案が定時株主総会に提出されないときはその総会より、その議案が定時株主総会において否決されたときはその総会の終結の時より優先配当金を受ける旨の決議がある時までは議決権を有する。

(4) 優先株式の併合又は分割、募集新株の割当てを受ける権利等

当行は、法令に別段の定めがある場合を除き、優先株式について株式の併合又は分割は行わない。
当行は、優先株主には募集株式の割当てを受ける権利又は募集新株予約権の割当てを受ける権利を与えない。

当行は、優先株主には株式無償割当て又は新株予約権の無償割当ては行わない。

(5) 取得条項

当行は、第七種優先株式発行後、平成26年4月1日以降は、当該優先株式1株につき2,500円の金銭の交付と引換えに、当該優先株式の発行後に当行が別途取締役会の決議で定める一定の日に、当該優先株式の全部又は一部を取得することができる。

一部取得をするときは、按分比例の方法又は抽選により行う。

(6) 優先順位

各優先株式の優先配当金、優先中間配当金及び残余財産の支払順位は、同順位とする。

(2) 【新株予約権等の状況】

該当事項はありません。

(3) 【行使価額修正条項付新株予約権付社債券等の行使状況等】

該当事項はありません。

(4) 【ライツプランの内容】

該当事項はありません。

(5) 【発行済株式総数、資本金等の推移】

年月日	発行済株式 総数増減数 (千株)	発行済株式 総数残高 (千株)	資本金増減額 (百万円)	資本金残高 (百万円)	資本準備金 増減額 (百万円)	資本準備金 残高 (百万円)
平成20年8月1日(注)1	43,895	10,659,557		996,973		2,773,290
平成20年12月25日(注)2	496,960	11,156,517	186,360	1,183,333	186,360	2,959,650
平成21年1月30日(注)3	34,567	11,191,084	12,962	1,196,295	12,962	2,972,612
平成21年3月10日(注)4		11,191,084		1,196,295	1,776,317	1,196,295
平成21年12月28日(注)5	1,516,654	12,707,738	515,662	1,711,958	515,662	1,711,958

(注) 1 第一回第三種優先株式の一斉取得の対価として普通株式を発行したことによるものであります。

2 有償第三者割当（普通株式496,960千株）によるものであり、発行価格750円、資本組入額375円であります。

3 有償第三者割当（普通株式34,567千株）によるものであり、発行価格750円、資本組入額375円であります。

4 資本政策の柔軟性、機動性を確保するため、会社法第448条第1項の規定に基づき資本準備金を取崩し、その他資本剰余金に振り替えたものであります。

5 有償第三者割当（普通株式1,516,654千株）によるものであり、発行価格680円、資本組入額340円であります。

6 平成20年10月31日付で第一回第三種優先株式27,000千株と第一回第五種優先株式150,000千株を第一回第七種優先株式177,000千株として変更・統合しましたが、発行済株式総数残高、資本金残高、資本準備金残高の増減はありません。

(6) 【所有者別状況】

普通株式

平成25年3月31日現在

区分	株式の状況(1単元の株式数1,000株)							単元未満株式の状況(株)	
	政府及び地方公共団体	金融機関	金融商品取引業者	その他の法人	外国法人等		個人その他		計
					個人以外	個人			
株主数(人)				1				1	
所有株式数(単元)				12,350,038				12,350,038	122
所有株式数の割合(%)				100.00				100.00	

第一回第二種優先株式

平成25年3月31日現在

区分	株式の状況(1単元の株式数1,000株)							単元未満株式の状況(株)	
	政府及び地方公共団体	金融機関	金融商品取引業者	その他の法人	外国法人等		個人その他		計
					個人以外	個人			
株主数(人)							1	1	
所有株式数(単元)							100,000	100,000	
所有株式数の割合(%)							100.00	100.00	

(注) 「個人その他」の100,000単元は自己株式100,000千株に係るものであります。

第一回第四種優先株式

平成25年3月31日現在

区分	株式の状況(1単元の株式数1,000株)							単元未満株式の状況(株)	
	政府及び地方公共団体	金融機関	金融商品取引業者	その他の法人	外国法人等		個人その他		計
					個人以外	個人			
株主数(人)							1	1	
所有株式数(単元)							79,700	79,700	
所有株式数の割合(%)							100.00	100.00	

(注) 「個人その他」の79,700単元は自己株式79,700千株に係るものであります。

第一回第六種優先株式

平成25年3月31日現在

区分	株式の状況(1単元の株式数1,000株)							単元未満株式の状況(株)	
	政府及び地方公共団体	金融機関	金融商品取引業者	その他の法人	外国法人等		個人その他		計
					個人以外	個人			
株主数(人)							1	1	
所有株式数(単元)							1,000	1,000	
所有株式数の割合(%)							100.00	100.00	

(注) 「個人その他」の1,000単元は自己株式1,000千株に係るものであります。

第一回第七種優先株式

平成25年3月31日現在

区分	株式の状況(1単元の株式数1,000株)							単元未満株式の状況(株)	
	政府及び地方公共団体	金融機関	金融商品取引業者	その他の法人	外国法人等		個人その他		計
					個人以外	個人			
株主数(人)				1			1	2	
所有株式数(単元)				156,000			21,000	177,000	
所有株式数の割合(%)				88.13			11.86	100.00	

(注) 「個人その他」の21,000単元は自己株式21,000千株に係るものであります。

(7) 【大株主の状況】

所有株式数別

平成25年3月31日現在

氏名又は名称	住所	所有株式数(千株)	発行済株式総数に対する所有株式数の割合(%)
株式会社三菱UFJフィナンシャル・グループ	東京都千代田区丸の内二丁目7番1号	12,506,038	98.41
(自己保有株式) 株式会社三菱東京UFJ銀行	東京都千代田区丸の内二丁目7番1号	201,700	1.58
計		12,707,738	100.00

所有議決権数別

平成25年3月31日現在

氏名又は名称	住所	所有議決権数(個)	総株主の議決権に対する所有議決権数の割合(%)
株式会社三菱UFJフィナンシャル・グループ	東京都千代田区丸の内二丁目7番1号	12,350,038	100.00
計		12,350,038	100.00

(8) 【議決権の状況】

【発行済株式】

平成25年3月31日現在

区分	株式数(株)		議決権の数(個)	内容
無議決権株式	第一回第二種優先株式	100,000,000		1 [株式等の状況]の(1) [株式の総数等]に記載しております。
	第一回第四種優先株式	79,700,000		
	第一回第六種優先株式	1,000,000		
	第一回第七種優先株式	177,000,000		
議決権制限株式(自己株式等)				
議決権制限株式(その他)				
完全議決権株式(自己株式等)				
完全議決権株式(その他)	普通株式	12,350,038,000	12,350,038	株主としての権利内容に制限のない、標準となる株式であります。
単元未満株式	普通株式	122		
発行済株式総数		12,707,738,122		
総株主の議決権			12,350,038	

【自己株式等】

平成25年3月31日現在

所有者の氏名 又は名称	所有者の住所	自己名義 所有株式数 (株)	他人名義 所有株式数 (株)	所有株式数 の合計(株)	発行済株式総数 に対する所有 株式数の割合(%)
計					

(注) 無議決権株式のうち、第一回第二種優先株式100,000,000株、第一回第四種優先株式79,700,000株、第一回第六種優先株式1,000,000株及び第一回第七種優先株式21,000,000株は自己株式であります。

(9) 【ストックオプション制度の内容】

該当事項はありません。

2 【自己株式の取得等の状況】

【株式の種類等】

会社法第155条第1号による第一回第六種優先株式の取得

(1) 【株主総会決議による取得の状況】

該当事項はありません。

(2) 【取締役会決議による取得の状況】

会社法第155条第1号による第一回第六種優先株式の取得

区分	株式数(株)	価額の総額(百万円)
取締役会(平成24年10月26日)での決議状況 (取得日 平成24年11月13日)	1,000,000	5,700
当事業年度前における取得自己株式	-	-
当事業年度における取得自己株式	1,000,000	5,700
残存決議株式の総数及び価額の総額	-	-
当事業年度の末日現在の未行使割合(%)	-	-
当期間における取得自己株式	-	-
提出日現在の未行使割合(%)	-	-

(3) 【株主総会決議又は取締役会決議に基づかないものの内容】

該当事項はありません。

(4) 【取得自己株式の処理状況及び保有状況】

第一回第二種優先株式

区分	当事業年度		当期間	
	株式数 (株)	処分価額の 総額(円)	株式数 (株)	処分価額の 総額(円)
引き受ける者の募集を行った取得自己株式	-	-	-	-
消却の処分を行った取得自己株式	-	-	-	-
合併、株式交換、会社分割に係る移転を行った取得自己株式	-	-	-	-
その他()	-	-	-	-
保有自己株式数	100,000,000	-	100,000,000	-

第一回第四種優先株式

区分	当事業年度		当期間	
	株式数 (株)	処分価額の 総額(円)	株式数 (株)	処分価額の 総額(円)
引き受ける者の募集を行った取得自己株式	-	-	-	-
消却の処分を行った取得自己株式	-	-	-	-
合併、株式交換、会社分割に係る移転を行った取得自己株式	-	-	-	-
その他()	-	-	-	-
保有自己株式数	79,700,000	-	79,700,000	-

第一回第六種優先株式

区分	当事業年度		当期間	
	株式数 (株)	処分価額の 総額(円)	株式数 (株)	処分価額の 総額(円)
引き受ける者の募集を行った取得自己株式	-	-	-	-
消却の処分を行った取得自己株式	-	-	-	-
合併、株式交換、会社分割に係る移転を行った取得自己株式	-	-	-	-
その他()	-	-	-	-
保有自己株式数	1,000,000	-	1,000,000	-

第一回第七種優先株式

区分	当事業年度		当期間	
	株式数 (株)	処分価額の 総額(円)	株式数 (株)	処分価額の 総額(円)
引き受ける者の募集を行った取得自己株式	-	-	-	-
消却の処分を行った取得自己株式	-	-	-	-
合併、株式交換、会社分割に係る移転を行った取得自己株式	-	-	-	-
その他()	-	-	-	-
保有自己株式数	21,000,000	-	21,000,000	-

3 【配当政策】

当行は、銀行業の公共性に鑑み、健全経営の確保の観点から適正な内部留保の充実等財務体質の強化を図りつつ、また親会社の株式会社三菱UFJフィナンシャル・グループの資本基盤充実も考慮して、安定した配当を行う考えであります。

当行は会社法第454条第5項の規定に基づき、取締役会の決議によって毎年9月30日を基準日として剰余金の配当を行うことができる旨を定款で定めております。よって剰余金の配当は、中間配当及び期末配当の年2回を基本的な方針としております。配当の決定機関は、中間配当は取締役会、期末配当は株主総会であります。

当事業年度の配当につきましては、上記の考え方にに基づき、普通株式の年間配当は11円19銭（中間配当5円60銭及び期末配当5円59銭）といたしました。また、優先株式の年間配当は所定額としております。

内部留保資金につきましては、企業価値の持続的な向上と企業体質のさらなる強化をめざすべく、活用して参ります。

(注) 基準日が当事業年度に属する剰余金の配当は、以下のとおりであります。

決議年月日	配当金の総額	1株当たりの配当額	
		普通株式	
平成24年11月14日 取締役会決議	78,235百万円	普通株式	5円 60銭
		第一回第六種優先株式	105円 45銭
		第一回第七種優先株式	57円 50銭
平成25年6月26日 定時株主総会決議	78,006百万円	普通株式	5円 59銭
		第一回第七種優先株式	57円 50銭

4 【株価の推移】

当行株式は非上場でありますので、該当事項はありません。

5 【役員 の 状況】

役名	職名	氏名	生年月日	略歴	任期	所有株式数 (千株)
取締役会長	(代表取締役)	永 易 克 典	昭和22年 4月6日生	昭和45年5月 三菱銀行入行 平成9年5月 東京三菱銀行 関連事業第一部長 平成9年6月 同 取締役 関連事業第一部長 平成9年10月 同 取締役 信託企画部長 平成10年5月 同 取締役 融資第二部長 平成12年6月 日本信託銀行株式会社 常務取締役 平成13年4月 株式会社三菱東京フィナンシャル・グループ 取締役 平成13年10月 三菱信託銀行株式会社 常務取締役 平成14年6月 東京三菱銀行 常務取締役 平成16年4月 株式会社三菱東京フィナンシャル・グループ 取締役 常務執行役員 法人連結事業本部長 平成16年5月 東京三菱銀行 常務取締役 法人営業部門長 平成16年6月 株式会社三菱東京フィナンシャル・グループ 常務執行役員 法人連結事業本部長 平成17年1月 東京三菱銀行 専務取締役 法人営業部門長 平成17年5月 同 副頭取 法人営業部門長 平成17年10月 株式会社三菱UFJフィナンシャル・グループ 常務執行役員 法人連結事業本部副本部長 平成18年1月 三菱東京UFJ銀行 副頭取 平成18年6月 株式会社三菱UFJフィナンシャル・グループ 取締役副社長 平成20年4月 三菱東京UFJ銀行 頭取 株式会社三菱UFJフィナンシャル・グループ 取締役 平成22年4月 同 取締役社長 平成24年4月 三菱東京UFJ銀行 取締役会長(現職) 平成25年4月 株式会社三菱UFJフィナンシャル・グループ 取締役	平成25 年6月 から1 年	
取締役副会長	(代表取締役) 監査部の担当	沖 原 隆 宗	昭和26年 7月11日生	昭和49年4月 三和銀行入行 平成11年5月 同 法人統括部長 平成13年3月 同 執行役員 法人統括部長 平成14年1月 UFJ銀行 執行役員 法人カンパニー長補佐 平成14年5月 同 執行役員 法人カンパニー長補佐 企業第1部 長 平成15年4月 同 執行役員 法人カンパニー長補佐 平成15年5月 同 常務執行役員 平成16年5月 同 取締役頭取 平成16年6月 株式会社UFJホールディングス 取締役 平成17年4月 UFJ銀行 取締役頭取 法人カンパニー長 平成17年10月 株式会社三菱UFJフィナンシャル・グループ 常務執行役員 法人連結事業本部長 平成18年1月 三菱東京UFJ銀行 副頭取 法人部門長 平成20年4月 同 取締役副会長(現職) 平成22年6月 株式会社三菱UFJフィナンシャル・グループ 取締役会長(現職) (他の会社の代表状況) 株式会社三菱UFJフィナンシャル・グループ 取締役会長	平成25 年6月 から1 年	

役名	職名	氏名	生年月日	略歴	任期	所有株式数(千株)
頭取	(代表取締役)	平野 信行	昭和26年 10月23日生	昭和49年4月 三菱銀行入行 平成12年7月 東京三菱銀行 米州本部米州企画室長 兼 東京三菱銀行信託会社出向 平成13年6月 同 執行役員 営業第一本部営業第二部長 平成16年5月 同 執行役員 総合企画室長 平成16年7月 株式会社三菱東京フィナンシャル・グループ 執行役員 経営政策部部付部長 平成17年5月 東京三菱銀行 常務執行役員 総合企画室長 平成17年6月 同 常務取締役 総合企画室長 株式会社三菱東京フィナンシャル・グループ 取締役 平成17年10月 株式会社三菱UFJフィナンシャル・グループ 取締役 平成18年1月 三菱東京UFJ銀行 常務取締役 平成20年10月 同 専務取締役 平成21年6月 同 副頭取 株式会社三菱UFJフィナンシャル・グループ 常務執行役員 平成22年6月 同 取締役 平成22年10月 同 取締役副社長 平成24年4月 三菱東京UFJ銀行 頭取(現職) 株式会社三菱UFJフィナンシャル・グループ 取締役 平成25年4月 同 取締役社長(現職) (他の会社の代表状況) 株式会社三菱UFJフィナンシャル・グループ 取締役社長	平成25年6月から1年	
副頭取	(代表取締役) 国際部門長	守村 卓	昭和27年 6月5日生	昭和50年4月 東京銀行入行 平成12年7月 東京三菱銀行 グローバル企業情報企画室長 平成14年6月 同 執行役員 グローバル企業情報企画室長 平成16年5月 同 執行役員 ユニオン・バンク・オブ・カリフォルニア派遣 平成17年5月 同 常務執行役員 UNBC部門長 兼 ユニオン・バンク・オブ・カリフォルニア出向 平成18年1月 三菱東京UFJ銀行 常務執行役員 UNBC本部長 兼 ユニオン・バンク・オブ・カリフォルニア出向 平成19年5月 同 常務執行役員 欧州本部長 平成21年5月 同 専務執行役員 欧州本部長 兼 欧州本部欧州企画部長 兼 欧州本部欧州企画部欧州CPM室長 平成21年6月 同 専務執行役員 欧州本部長 平成22年5月 同 専務執行役員 欧州本部長 兼 欧州本部欧州法人業務部長 兼 BTMU(ヨーロッパ)出向 平成22年6月 同 専務執行役員 欧州本部長 平成23年5月 同 専務執行役員 国際部門長 兼 欧州本部長 株式会社三菱UFJフィナンシャル・グループ 常務執行役員 法人連結事業本部副本部長 平成23年6月 三菱東京UFJ銀行 副頭取 国際部門長(現職) 平成23年7月 株式会社三菱UFJフィナンシャル・グループ 常務執行役員 国際連結事業本部長(現職)	平成25年6月から1年	

役名	職名	氏名	生年月日	略歴	任期	所有株式数(千株)
副頭取	(代表取締役) 西日本駐在	長岡 孝	昭和29年 3月3日生	昭和51年4月 三菱銀行入行 平成15年5月 東京三菱銀行 京都支社長 平成15年6月 同 執行役員 京都支社長 平成18年1月 三菱東京UFJ銀行 執行役員 京都中央支社長 平成18年4月 同 執行役員 京都支社長 平成18年5月 同 常務執行役員 平成20年4月 同 常務執行役員 リテール部門長 株式会社三菱UFJフィナンシャル・グループ 常務執行役員 リテール連結事業本部長 平成20年6月 三菱東京UFJ銀行 常務取締役 リテール部門長 平成22年5月 同 専務執行役員 大阪営業本部長 平成23年4月 同 専務執行役員 法人部門長 兼 大阪営業本部長 株式会社三菱UFJフィナンシャル・グループ 常務執行役員 法人連結事業本部長 平成23年5月 三菱東京UFJ銀行 専務執行役員 法人部門長 平成23年6月 同 副頭取 法人部門長 平成24年5月 同 副頭取(現職)	平成25 年6月 から1 年	
副頭取	(代表取締役) 法人部門長	園 潔	昭和28年 4月18日生	昭和51年4月 三和銀行入行 平成15年4月 UFJ銀行 審査第3部長 平成16年5月 同 取締役執行役員 コンプライアンス統括部長 兼 知的財産室長 平成16年6月 同 執行役員 平成18年1月 三菱東京UFJ銀行 執行役員 審査部長 平成18年5月 同 常務執行役員 大阪営業本部長 平成21年5月 同 常務執行役員 平成22年5月 同 専務執行役員 平成24年5月 同 専務執行役員 法人部門長 株式会社三菱UFJフィナンシャル・グループ 常務執行役員 法人連結事業本部長(現職) 平成24年6月 三菱東京UFJ銀行 副頭取 法人部門長(現職)	平成25 年6月 から1 年	
副頭取	(代表取締役) 中部駐在	小笠原 剛	昭和28年 8月1日生	昭和52年4月 東海銀行入行 平成15年5月 UFJ銀行 市場国際統括部長 平成16年5月 同 取締役執行役員 市場国際統括部長 平成16年6月 同 取締役執行役員 コンプライアンス統括部長 兼 知的財産室長 平成17年5月 株式会社UFJホールディングス 執行役員 平成18年1月 三菱東京UFJ銀行 執行役員 総合リスク管理部長 株式会社三菱UFJフィナンシャル・グループ 執行役員 リスク統括部付部長 平成18年5月 同 執行役員 リスク統括部長 平成19年5月 三菱東京UFJ銀行 常務執行役員 投資銀行本部長 株式会社三菱UFJフィナンシャル・グループ 常務執行役員 受託財産連結事業本部副本部長 平成19年6月 三菱東京UFJ銀行 常務執行役員 平成20年4月 同 常務執行役員 総合リスク管理部長 株式会社三菱UFJフィナンシャル・グループ 執行役員 リスク統括部長 平成20年5月 三菱東京UFJ銀行 常務執行役員 平成20年6月 同 常務取締役 平成21年5月 同 常務取締役 チーフ・コンプライアンス・オフィサー 平成21年6月 株式会社三菱UFJフィナンシャル・グループ 常務執行役員 平成23年5月 三菱東京UFJ銀行 専務取締役 チーフ・コンプライアンス・オフィサー 平成24年5月 同 専務取締役 平成24年6月 同 副頭取(現職)	平成25 年6月 から1 年	

役名	職名	氏名	生年月日	略歴	任期	所有株式数 (千株)
副頭取	(代表取締役)	鈴木 人司	昭和29年 1月8日生	昭和52年4月 三菱銀行入行 平成16年5月 東京三菱銀行 市場企画室長 兼 情報企画室長 平成17年6月 同 執行役員 市場企画室長 兼 情報企画室長 平成17年12月 同 執行役員 市場企画室長 兼 情報企画室長 兼 本店東京ビル出張所長 平成18年1月 三菱東京UFJ銀行 執行役員 市場企画部長 兼 本店東京ビル出張所長 平成19年2月 同 執行役員 クレジットポートフォリオ戦略 部長 平成20年4月 同 常務執行役員 市場部門長 兼 金融商品開発 部長 平成20年5月 同 常務執行役員 市場部門長 平成20年6月 同 常務取締役 市場部門長 平成23年5月 同 専務取締役 市場部門長 平成24年5月 同 専務取締役 平成24年6月 同 副頭取(現職)	平成25 年6月 から1 年	
専務取締役	(代表取締役) 人事部の担当	福本 秀和	昭和30年 11月6日生	昭和53年4月 三和銀行入行 平成16年5月 UFJ銀行 法人統括部長 平成17年5月 同 執行役員 法人統括部長 平成17年7月 同 執行役員 企画部長 平成17年10月 株式会社三菱UFJフィナンシャル・グループ 執行役員 経営企画部付部長 平成18年1月 三菱東京UFJ銀行 執行役員 企画部部長 (特命担当) 平成18年5月 同 執行役員 法人業務第二部長 株式会社三菱UFJフィナンシャル・グループ 執行役員 法人第二部長 平成19年5月 三菱東京UFJ銀行 執行役員 法人企画部長 株式会社三菱UFJフィナンシャル・グループ 執行役員 法人企画部長 兼 信託企画部部長(特 命担当) 平成20年4月 三菱東京UFJ銀行 常務執行役員 平成22年5月 同 常務執行役員 リテール部門長 株式会社三菱UFJフィナンシャル・グループ 常務執行役員 リテール連結事業本部長 平成22年6月 三菱東京UFJ銀行 常務取締役 リテール部門 長 平成24年5月 同 専務取締役(現職)	平成25 年6月 から1 年	
専務取締役	(代表取締役) 市場部門長	森崎 孝	昭和30年 1月1日生	昭和53年4月 三菱銀行入行 平成16年6月 東京三菱銀行 投資銀行・資産運用企画室長 株式会社三菱東京フィナンシャル・グループ 法人業務企画部部長(特命担当) 平成17年6月 東京三菱銀行 執行役員 投資銀行・資産運用企 画室長 株式会社三菱東京フィナンシャル・グループ 執行役員 法人業務企画部部長(特命担当) 平成17年10月 株式会社三菱UFJフィナンシャル・グループ 執行役員 投資銀行企画部長 平成18年1月 三菱東京UFJ銀行 執行役員 投資銀行本部投 資銀行企画部長 平成19年5月 同 執行役員 法人業務第一部長 兼 投資銀行本 部投資銀行企画部長 株式会社三菱UFJフィナンシャル・グループ 執行役員 投資銀行企画部長 兼 法人第一部長 平成19年6月 三菱東京UFJ銀行 執行役員 CIB推進部長 株式会社三菱UFJフィナンシャル・グループ 執行役員 CIB企画部長 平成20年4月 三菱東京UFJ銀行 常務執行役員 株式会社三菱UFJフィナンシャル・グループ 常務執行役員 受託財産連結事業本部副本部長 平成22年5月 三菱東京UFJ銀行 常務執行役員 アジア本部 長 平成24年5月 同 専務執行役員 市場部門長 平成24年6月 同 専務取締役 市場部門長(現職) 平成24年7月 株式会社三菱UFJフィナンシャル・グループ 常務執行役員 市場連結事業本部長(現職)	平成25 年6月 から1 年	

役名	職名	氏名	生年月日	略歴	任期	所有株式数 (千株)
常務取締役	(代表取締役) リテール部門長	長田 忠千代	昭和31年 10月26日生	昭和55年4月 三菱銀行入行 平成18年5月 三菱東京UFJ銀行 リテール企画部長 株式会社三菱UFJフィナンシャル・グループ リテール企画部長 平成18年6月 三菱東京UFJ銀行 執行役員 リテール企画部 長 株式会社三菱UFJフィナンシャル・グループ 執行役員 リテール企画部長 平成21年5月 三菱東京UFJ銀行 執行役員 法人業務部長 株式会社三菱UFJフィナンシャル・グループ 執行役員 法人部長 平成22年5月 三菱東京UFJ銀行 常務執行役員 リテール部 門副部門長 平成24年5月 同 常務執行役員 リテール部門長 株式会社三菱UFJフィナンシャル・グループ 常務執行役員 リテール連結事業本部長(現職) 平成24年6月 三菱東京UFJ銀行 常務取締役 リテール部門 長(現職)	平成25 年6月 から1 年	
常務取締役	(代表取締役) 総務部・企画 部・広報部・ CSR推進部 の担当	荒木 三郎	昭和32年 8月6日生	昭和56年4月 三菱銀行入行 平成19年5月 三菱東京UFJ銀行 人事部長 平成19年6月 同 執行役員 人事部長 平成21年5月 同 執行役員 企画部長 株式会社三菱UFJフィナンシャル・グループ 執行役員 経営企画部付部長 平成23年5月 三菱東京UFJ銀行 常務執行役員 営業第一本 部長 株式会社三菱UFJフィナンシャル・グループ 常務執行役員 法人連結事業本部副本部長 平成24年5月 三菱東京UFJ銀行 常務執行役員 平成24年6月 同 常務取締役(現職) 株式会社三菱UFJフィナンシャル・グループ 取締役(現職)	平成25 年6月 から1 年	
常務取締役	(代表取締役) コーポレート サービス長	村林 聡	昭和33年 11月8日生	昭和56年4月 三和銀行入行 平成19年6月 三菱東京UFJ銀行 システム部部长(特命担 当)兼 株式会社UFJ日立システムズ出向 平成19年6月 同 執行役員 システム部部长(特命担当)兼 株 式会社UFJ日立システムズ出向 株式会社三菱UFJフィナンシャル・グループ 執行役員 事務・システム企画部付部長 平成21年5月 三菱東京UFJ銀行 執行役員 システム部長 兼 株式会社UFJ日立システムズ出向 株式会社三菱UFJフィナンシャル・グループ 執行役員 事務・システム企画部長 平成21年7月 三菱東京UFJ銀行 執行役員 システム部長 平成23年5月 同 常務執行役員 副コーポレートサービス長 兼 システム部長 平成25年5月 同 常務執行役員 コーポレートサービス長 株式会社三菱UFJフィナンシャル・グループ 常務執行役員(現職) 平成25年6月 三菱東京UFJ銀行 常務取締役 コーポレート サービス長(現職)	平成25 年6月 から1 年	

役名	職名	氏名	生年月日	略歴	任期	所有株式数(千株)
常務取締役	(代表取締役)コンプライアンス統括部の担当(チーフ・コンプライアンス・オフィサー)並びに総合リスク管理部・融資企画部の担当	島本 武彦	昭和34年11月15日生	昭和57年4月 三菱銀行入行 平成19年4月 三菱東京UFJ銀行 オペレーションサービス企画部長 兼 お客さまセキュリティ対策室長 株式会社三菱UFJフィナンシャル・グループ 事務・システム企画部付部長 兼 事務企画グループ次長 平成20年4月 三菱東京UFJ銀行 執行役員 オペレーションサービス企画部長 兼 お客さまセキュリティ対策室長 株式会社三菱UFJフィナンシャル・グループ 執行役員 事務・システム企画部付部長 平成21年5月 三菱東京UFJ銀行 執行役員 人事部長 平成24年5月 同 常務執行役員 チーフ・コンプライアンス・オフィサー 株式会社三菱UFJフィナンシャル・グループ 常務執行役員(現職) 平成24年6月 三菱東京UFJ銀行 常務取締役 チーフ・コンプライアンス・オフィサー(現職)	平成25年6月から1年	
取締役		結城 泰平	昭和27年10月3日生	昭和52年4月 三菱信託銀行株式会社入社 平成16年6月 同 執行役員 経営企画部長 平成17年10月 三菱UFJ信託銀行株式会社 執行役員 経営企画部長 平成18年6月 同 常務執行役員 経営企画部長 平成19年6月 同 常務取締役 株式会社三菱UFJフィナンシャル・グループ 取締役 平成20年6月 三菱UFJ信託銀行株式会社 常務取締役 受託財産部門長 株式会社三菱UFJフィナンシャル・グループ 常務執行役員 受託財産連結事業本部長 平成21年6月 三菱UFJ信託銀行株式会社 専務取締役 受託財産部門長 平成22年6月 同 専務取締役 平成23年6月 三菱東京UFJ銀行 取締役(現職) 株式会社三菱UFJフィナンシャル・グループ 専務取締役(現職) (他の会社の代表状況) 株式会社三菱UFJフィナンシャル・グループ 専務取締役	平成25年6月から1年	
取締役		石原 邦夫	昭和18年10月17日生	昭和41年4月 東京海上火災保険株式会社入社 平成7年6月 同 取締役 北海道本部長 平成10年6月 同 常務取締役 北海道本部長 平成10年7月 同 常務取締役 北海道本部長(新機構) 平成11年6月 同 常務取締役 平成12年6月 同 専務取締役 平成13年6月 同 取締役社長 平成14年4月 株式会社ミレアホールディングス 取締役社長 平成14年6月 株式会社三菱東京フィナンシャル・グループ 取締役 平成16年6月 同 監査役 平成16年10月 東京海上日動火災保険株式会社 取締役社長 平成18年1月 三菱東京UFJ銀行 取締役(現職) 平成19年6月 株式会社ミレアホールディングス 取締役会長 東京海上日動火災保険株式会社 取締役会長 平成20年7月 東京海上ホールディングス株式会社 取締役会長 平成25年6月 東京海上日動火災保険株式会社 相談役(現職)	平成25年6月から1年	

役名	職名	氏名	生年月日	略歴	任期	所有株式数(千株)
取締役		尾崎輝郎	昭和19年12月29日生	昭和49年11月 公認会計士登録 昭和59年7月 英和監査法人 代表社員 平成3年9月 井上斎藤英和監査法人 代表社員 平成5年10月 朝日監査法人 代表社員 平成11年7月 同 専務理事 平成14年1月 同 副理事長 平成15年10月 尾崎輝郎公認会計士事務所 所長(現職) 平成16年8月 株式会社アンダーセンビジネスアソシエイツ 代表取締役社長(現職) 平成16年10月 UFJ銀行 取締役 業務監視委員会委員 平成17年10月 同 取締役 業務監視委員会委員長 平成18年1月 三菱東京UFJ銀行 取締役(現職) (他の会社の代表状況) 株式会社アンダーセンビジネスアソシエイツ 代表取締役社長	平成25年6月から1年	
常勤監査役		安田正太	昭和23年7月23日生	昭和46年7月 三菱銀行入行 平成10年5月 東京三菱銀行 営業第一本部営業第二部長 平成10年6月 同 取締役 営業第一本部営業第二部長 平成12年7月 同 取締役 人事室長 兼 キャリア開発センター 所長 平成13年6月 同 執行役員 本部賞事役(人事室担当) 平成14年5月 同 常務執行役員 営業第一本部長 平成16年5月 同 常務執行役員 営業第一本部長 兼 営業第二本部長 平成16年6月 同 常務執行役員 営業第一本部長 兼 営業第二本部長 兼 営業第二本部営業第六部長 平成16年7月 同 常務執行役員 営業本部長 平成17年5月 同 常務執行役員 大阪支社長 平成18年1月 三菱東京UFJ銀行 専務取締役 平成19年6月 株式会社三菱UFJフィナンシャル・グループ 常勤監査役 平成23年6月 三菱東京UFJ銀行 常勤監査役(現職)	平成23年6月から4年	
常勤監査役		広井幹康	昭和30年9月21日生	昭和54年4月 東海銀行入行 平成18年4月 三菱東京UFJ銀行 証券仲介営業部部长(特命担当) 平成18年6月 同 執行役員 証券仲介営業部部长(特命担当) 株式会社三菱UFJフィナンシャル・グループ 執行役員 証券仲介部部长(特命担当) 平成19年5月 三菱東京UFJ銀行 執行役員 株式会社三菱UFJフィナンシャル・グループ 執行役員 平成20年4月 同 執行役員 監査部長 平成22年6月 三菱東京UFJ銀行 常勤監査役(現職)	平成22年6月から4年	
常勤監査役		松尾宏	昭和33年11月15日生	昭和57年4月 東京銀行入行 平成19年1月 三菱東京UFJ銀行 大阪営業本部大阪営業第三部長 平成20年4月 同 執行役員 ニューヨーク支店長 兼 ケイマン支店長 兼 三菱東京UFJ銀行信託会社出向 平成22年5月 同 執行役員 コンプライアンス統括部長 株式会社三菱UFJフィナンシャル・グループ 執行役員 コンプライアンス統括部付部長 平成22年9月 三菱東京UFJ銀行 執行役員 コンプライアンス統括部長 兼 情報セキュリティ管理室長 兼 システム部システム企画室室長(特命担当) 株式会社三菱UFJフィナンシャル・グループ 執行役員 コンプライアンス統括部付部長 兼 リスク統括部付部長 平成23年5月 三菱東京UFJ銀行 執行役員 監査部長 平成24年6月 同 常勤監査役(現職)	平成24年6月から4年	
常勤監査役		森岡寛司	昭和35年4月1日生	昭和57年4月 三菱銀行入行 平成18年5月 三菱東京UFJ銀行 企画部主計室長 平成20年5月 同 営業第二本部営業第五部長 平成21年6月 同 執行役員 株式会社三菱UFJフィナンシャル・グループ 執行役員 平成22年5月 三菱東京UFJ銀行 執行役員 総務部長 平成23年6月 同 常勤監査役(現職)	平成23年6月から4年	

役名	職名	氏名	生年月日	略歴	任期	所有株式数(千株)
常勤監査役		坂本道美	昭和22年 10月27日生	昭和45年4月 アーサーヤング公認会計士共同事務所入所 平成5年7月 太田昭和監査法人 代表社員 平成19年4月 慶應義塾大学大学院 教授 平成25年6月 三菱東京UFJ銀行 常勤監査役(現職)	平成25 年6月 から4 年	
監査役		江幡誠	昭和22年 2月23日生	昭和45年4月 株式会社日立製作所入社 平成15年6月 同 執行役 グループ経営企画室長 平成16年4月 同 執行役常務 グループ戦略本部G-経営戦略 部門長 平成17年10月 同 執行役常務 コピキタスプラットフォーム グループグループ長 & CEO 平成20年4月 日立ヨーロッパ社 副会長 平成21年7月 株式会社日立製作所 執行役常務 平成22年6月 日立電線株式会社 取締役(現職) 平成23年4月 株式会社日立製作所 執行役専務 コンシューマ 業務本部長 兼 日立グループCTRO(Chief Transformation Officer) 平成25年4月 同 嘱託(現職) 平成25年6月 三菱東京UFJ銀行 監査役(現職)	平成25 年6月 から4 年	
監査役		松尾憲治	昭和24年 6月22日生	昭和48年4月 明治生命保険相互会社入社 平成13年7月 同 取締役 不動産部長 平成16年1月 明治安田生命保険相互会社 取締役 不動産部長 平成17年4月 同 常務取締役 平成17年12月 同 代表取締役社長 平成18年7月 同 取締役 代表執行役社長(現職) 平成21年6月 三菱東京UFJ銀行 監査役(現職) (他の会社の代表状況) 明治安田生命保険相互会社 取締役 代表執行役社長	平成25 年6月 から4 年	
監査役		中川徹也	昭和26年 9月24日生	昭和52年4月 弁護士登録(第一東京弁護士会) 平成16年4月 國學院大学法科大学院 教授(現職) 平成16年6月 東京三菱銀行 監査役 平成18年1月 三菱東京UFJ銀行 監査役(現職)	平成24 年6月 から4 年	
計		25名				

(注) 1 取締役結城泰平、石原邦夫及び尾崎輝郎は、会社法第2条第15号に定める社外取締役であります。

2 監査役坂本道美、江幡誠、松尾憲治及び中川徹也は、会社法第2条第16号に定める社外監査役であります。

3 当行は執行役員制度を採用しており、提出日現在の執行役員数は80名であります。上記役員のうち、取締役会長永易克典、取締役結城泰平、石原邦夫及び尾崎輝郎を除くすべての取締役は執行役員を兼務しております。

6 【コーポレート・ガバナンスの状況等】

(1) 【コーポレート・ガバナンスの状況】

提出会社の企業統治に関する事項

ア)コーポレート・ガバナンスに関する基本的な考え方

当行は、MUFJグループの一員として「経営ビジョン」や「行動規範」の考え方に基づき、コーポレート・ガバナンスの充実に努めております。

当行の親会社である株式会社三菱UFJフィナンシャル・グループは、監査役と取締役を併置する「監査役設置会社」として、監査役による経営監視機能を活かしつつ、以下の3つの「社外の視点」を導入することにより、経営の透明性を高めるとともに、株主への説明責任の充実に図り、安定的で実効性の高いコーポレート・ガバナンス体制の構築に努めております。

- a) 監査役会の過半数を社外監査役とする。
- b) 社外取締役を積極的に任用するとともに、取締役会傘下の機関として、社外取締役を委員長とし、社外の委員を主体とする任意の「監査委員会」「指名・報酬委員会」を設置。
- c) 経営全般に関し独立した立場から経営会議への助言をいただくことを目的に、社外有識者から成る「アドバイザリーボード」を設置。

当行も、株式会社三菱UFJフィナンシャル・グループと同様「監査役設置会社」として、監査役による監査と内部監査機能の強化を基本としつつ、社外から招聘した取締役の任用や任意の「監査委員会」の設置により取締役会の経営監督機能を強化し、適正な経営管理態勢の実現に力を注いでおります。また、当行は、部門毎に権限と責任を一致させた部門制並びに執行役員制度を導入しており、部門別・業務別の業務執行機能の充実・強化を図っております。

イ) 会社の経営上の意思決定、執行及び監督に係る経営管理組織その他のコーポレート・ガバナンス体制の状況

当行の経営意思決定、執行及び監督に係る主な経営管理組織は、以下のとおりです。

a) 取締役会

取締役会は、当行の業務執行を決定し、取締役の職務の執行を監督しており、原則毎月1回開催しております。

提出日現在の取締役は17名であり、うち社外取締役は3名です。

b) 監査委員会

社外の目によるチェック機能強化や経営の透明性向上を図るために、取締役会傘下の機関として、社外の委員を中心とした監査委員会を設置しております。監査委員会は、取締役会の協議に資するために、内部監査やコンプライアンス、情報セキュリティ等に係る事項について審議し、取締役会に対して報告・提言する機能を担っております。なお、監査委員会の審議内容は、株式会社三菱UFJフィナンシャル・グループの監査委員会へ報告しております。

また、より高度なコンプライアンス体制や情報セキュリティ管理体制を構築するために、コンプライアンス専門委員会及び情報セキュリティ専門委員会を設置しております。各専門委員会は、弁護士や公認会計士など外部の専門家複数名で構成し、夫々の分野について専門的な視点から重点的な審議を行い、監査委員会経由で取締役会に報告しております。

c) 監査役 / 監査役会

当行は監査役設置会社です。提出日現在の監査役会は8名の監査役で構成されており、うち4名(半数)は社外監査役です。

各監査役は、監査役会で策定された監査方針及び監査計画に基づき、取締役会をはじめとする重要な会議への出席や業務及び財産の状況調査を通じて、取締役の職務遂行等を監査しております。

d) 経営会議

取締役会の下に経営会議を設置し、取締役会で決定した基本方針に基づき、経営管理全般に関する執行方針等の重要事項を協議決定しております。経営会議は、原則毎週1回開催しております。

e) 経営会議傘下の会議体

経営会議の協議に資するために、経営会議の下に各種の委員会を設置し、リスク管理、業務運営、人事・労務等に関する重要事項を定期的に審議しております。具体的には、リスク管理委員会、コンプライアンス委員会、顧客保護等管理委員会、情報セキュリティ管理委員会、与信委員会、ALM委員会、情報開示委員会、CSR推進委員会などを設置しております。

このほか、経営会議の協議に資するための会議体として、経営全般及び業務上の重要事項を随時審議する政策検討会や、年度・半期の施策・収益計画等を定期的に審議する計画会議などを設置しております。

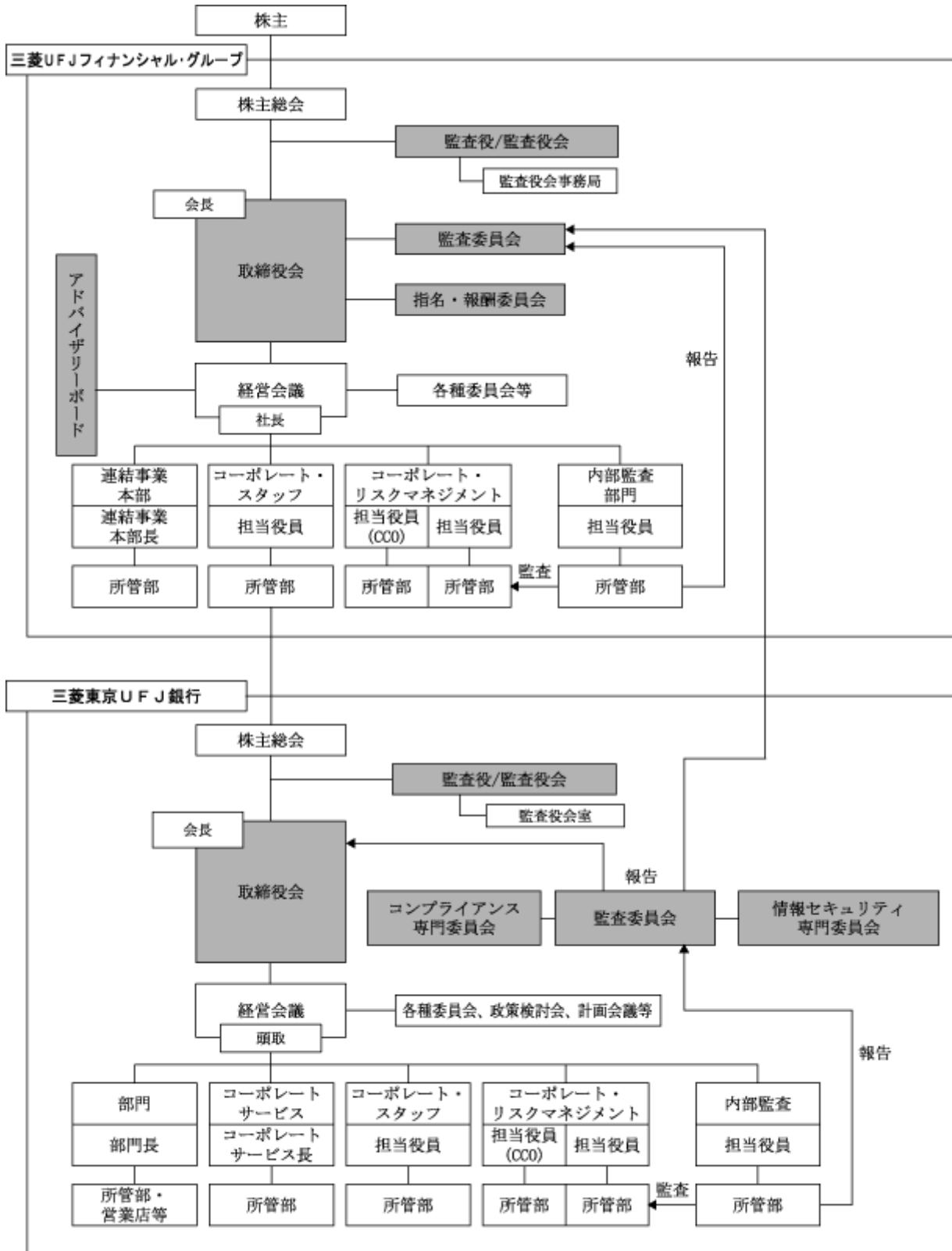

■ ...社外のメンバーがいる機関

*CCO : チーフ・コンプライアンス・オフィサー(コンプライアンス担当役員)

なお、株式会社三菱UFJフィナンシャル・グループではコーポレート・ガバナンス強化に向けて、「社外の視点」を重視した公明正大で透明性の高いコーポレート・ガバナンス態勢の一層の充実とリスク管理態勢の更なる強化の観点から、平成25年7月を目途に、新たにリスク委員会を設置することとしました。また、平成25年7月に、新たにグローバル・アドバイザリーボードを設置することとし、欧・米・アジア各地の企業経営や金融規制・政府関係における有識者を委員として5～6名招聘し、MUFJグループのグローバル企業としてのガバナンス・事業戦略等について、独立した立場からグローバルな視点で提言・助言をいただき、MUFJの経営に活かしてまいります。

ウ) 会社のコーポレート・ガバナンス充実に向けた取組みの実施状況、並びに内部統制システムの整備の状況

株式会社三菱UFJフィナンシャル・グループでは、コンプライアンスに関する統括部署として、「コンプライアンス統括部」を設置するとともに、グループコンプライアンス委員会、及び社外委員を主体とする任意の監査委員会を設置しています。また、「チーフ・コンプライアンス・オフィサー（CCO）」を設置し、グループ全体のコンプライアンスに関する事項が速やかにCCOに集約される態勢としております。更に、「グループCCO会議」を設置し、グループ各社のコンプライアンスに関する情報の共有化並びに予兆管理を強化し、問題事象等への能動的な対応につなげるとともに、グループ全体のコンプライアンス態勢の一層のレベルアップを図っています。また、通常の業務ラインによる報告ルートに加え、グループ各社の役職員も利用可能な内部通報制度を構築して、問題を早期に発見し、グループCCO会議などへの適時適切な報告を通じて、自浄力の発揮を図っています。

当行においても、コンプライアンスを統括する部署として、「コンプライアンス統括部」を設置するとともに、CCOを委員長とするコンプライアンス委員会や、法律・会計など外部の専門家からなるコンプライアンス専門委員会をおき、コンプライアンス態勢の整備・強化のための重要な事項が審議される仕組みとすることで、コンプライアンスの実効性の確保を図っています。更に、当行は部門制を採っていますが、各部門に所管業務のコンプライアンスに関する立案・監督を行う部署等を設置し、コンプライアンス統括部と連携して、より業務に即したコンプライアンスを行う態勢としています。また、マネー・ロンダリング防止に関しても、コンプライアンス統括部内に専門組織を設置し、一元管理しております。

このほか、当行は、経営管理や内部管理の実効性を高めるために、全行共通プラットフォームとしてBSC(バランスト・スコアカード)を導入し、本部や営業店の各層への定着を図っております。BSCを活用することで、「短期と中長期」及び「攻めと守り」のバランスのとれた目標設定・業績評価を志向しております。

また、平成18年4月の取締役会において、当行は会社法(以下「法」)第362条第4項第6号、同第5項、同法施行規則(以下「施行規則」)第100条第1項及び同第3項の規定に則り、会社の業務の適正を確保するための体制(内部統制システム)を決議しました。この内部統制システムは、現在は以下のとおりとしております。

今後も内外諸法令の制定・改正への適切な対応等を通じて、引き続きコーポレート・ガバナンスの充実を図ってまいります。

〔会社の業務の適正を確保するための体制(内部統制システム)〕

当行は、会社法(「法」)第362条第4項第6号、同第5項、同施行規則(「施行規則」)第100条第1項及び同第3項の規定に則り、会社の業務の適正を確保するための体制(内部統制システム)を以下の通り決議する。

1. 法令等遵守体制

取締役の職務の執行が法令及び定款に適合することを確保するための体制(法第362条第4項第6号)

使用人の職務の執行が法令及び定款に適合することを確保するための体制(施行規則第100条第1項第4号)

- (1) 役職員の職務の執行が法令及び定款に適合することを確保するため、(株)三菱UFJフィナンシャル・グループが制定する経営ビジョン、行動規範を採択する。
- (2) 各種行則及びコンプライアンス・マニュアルの制定及び周知を通じて、役職員が法令等を遵守することを確保するための体制を整備する。
- (3) 取締役会の協議に資するために、社外の委員で構成するコンプライアンス専門委員会を設置する。
- (4) 経営会議の協議に資するために、コンプライアンス委員会を設置するとともに、必要に応じその傘下に検討部会を設置する。
- (5) コンプライアンスを担当する役員(チーフ・コンプライアンス・オフィサー)及び統括部署を設置する。
- (6) コンプライアンス・プログラム(役職員を対象とする教育等、役職員が法令等を遵守することを確保するための具体的計画)を策定し、その進捗状況のフォローアップを実施する。
- (7) コンプライアンス・ヘルプライン(広く行員等から不正行為に関する通報を社外を含む窓口で受け付ける内部通報制度)を設置するとともに、(株)三菱UFJフィナンシャル・グループがグループ・コンプライアンス・ヘルプライン(広くグループ会社社員等から不正行為に関する通報を社外を含む窓口で受け付ける内部通報制度)を設置する。
- (8) 市民社会の秩序や安全に脅威を与える反社会的勢力に対しては毅然とした態度を貫き、取引の防止に努める。
- (9) 当行の提供する金融サービスが、各種の金融犯罪やマネー・ローンダリング及びテロ活動への資金支援等に利用される可能性があることに留意し、犯罪防止に努める。

2. 金融円滑化管理体制

金融円滑化を推進するための体制(施行規則には明記がなく、当行の任意で大項目とするもの)

- (1) お客さまへの円滑な資金供給を最も重要な社会的役割の一つと位置付け、その実現に向け金融円滑化管理を行う。
- (2) お客さまの経営実態や特性に応じた適切なリスクテイクによる円滑な資金供給の確保と、きめ細かいリスク管理による当行財務の健全性維持を両立させる。
- (3) 金融円滑化に係る基本方針として、金融円滑化管理規則を定め、周知を通じて金融円滑化管理を行う。
- (4) 金融円滑化管理を担当する役員、管理責任者及び管理担当部署を設置する。

3. 顧客保護等管理体制

顧客の保護及び利便性向上を推進するための体制(施行規則には明記がなく、当行の任意で大項目とするもの)

- (1) お客さまの保護及び利便性向上を推進し、「お客さま本位の徹底」を実現するため、顧客保護等管理を行う。
- (2) (株)三菱UFJフィナンシャル・グループが制定する経営ビジョン及び行動規範を踏まえて、お客さまの保護及び利便性向上に向けた基本方針として、顧客保護等管理方針を策定する。
- (3) 顧客保護等管理を基本的に次の項目としたうえで、各種行則の制定及び周知を通じて、顧客保護等管理を行う。

顧客説明管理

顧客サポート等管理

顧客情報管理

外部委託管理

利益相反管理

- (4) 経営会議の協議に資するために、顧客保護等管理委員会を設置するとともに、必要に応じその傘下に分科会を設置する。
- (5) 顧客保護等管理を担当する役員、管理責任者及び統括部署、担当部署等を設置する。

4. 情報保存管理体制

取締役の職務執行に係る情報の保存及び管理に関する体制(施行規則第100条第1項第1号)

- (1) 取締役会及び経営会議等の会議の議事録及び参考資料等、重要な文書について、行則の定めるところにより、保存・管理を行う。
- (2) 取締役会の協議に資するために、社外の委員で構成する情報セキュリティ専門委員会を設置する。
- (3) 経営会議の協議に資するために、情報セキュリティ管理委員会を設置する。
- (4) 監査役が求めたときは、担当部署はいつでも当該請求のあった文書を閲覧又は謄本に供する。

5. リスク管理体制

損失の危険の管理に関する規程その他の体制(施行規則第100条第1項第2号)

- (1) 業務遂行から生じる様々なリスクを可能な限り統一的な尺度で総合的に把握したうえで、経営の安全性を確保しつつ、株主価値の極大化を追求するため、統合リスク管理・運営を行う。
- (2) リスクを次のように分類したうえで、リスク管理・運営のための行則を制定する。
 - 信用リスク
 - 市場リスク
 - 資金流動性リスク
 - オペレーショナルリスク
 - 決済リスク
- (3) 当行グループの統合リスク運営のための管理体制を整備するものとする。リスクの管理・運営に係わる委員会や、リスク管理を担当する役員及び統括部署等を設置する。
- (4) リスクの特定、計測、コントロール及びモニタリングからなるリスク管理プロセスによって適切にリスクを管理する。
- (5) 割当資本制度(リスクを計量化し、当行グループ全体の経済資本(リスク量に見合う資本)を、当行部門ごとにリスクカテゴリー別にそれぞれ割り当てる制度)を運営するための体制を整備する。
- (6) 危機事象の発生に伴う経済的損失及び信用失墜等を最小限に止めるとともに、業務継続及び迅速な通常機能の回復を確保するために必要な態勢を整備する。

6. 職務執行の効率性確保のための体制

取締役の職務の執行が効率的に行われることを確保するための体制(施行規則第100条第1項第3号)

- (1) 経営目標を定めるとともに、当行グループの経営計画を制定し、適切な手法に基づく経営管理を行う。
- (2) 経営会議を設置し、取締役会より一定の事項の決定等を委任する。経営会議は、受任事項の決定の他、取締役会の意思決定に資するため取締役会付議事項を事前に検討する。また、経営会議の諮問機関として各種の委員会を設置する。
- (3) 取締役会の決定に基づく職務の執行を効率的に行うため、行則に基づく職制、組織体制等の整備を行い、職務執行を分担する。

7. グループ管理体制

株式会社並びにその親会社及び子会社から成る企業集団における業務の適正を確保するための体制(施行規則第100条第1項第5号)

- (1) 当行グループとしての業務の適正を確保するため、(株)三菱UFJフィナンシャル・グループが制定する経営ビジョン、行動規範を採択する。
- (2) (株)三菱UFJフィナンシャル・グループが定める同社グループ経営管理の基本方針、並びに顧客保護等管理、リスク管理、コンプライアンス、内部監査等、各事項ごとに、同社が制定する同社グループ経営管理のための社則を認識するとともに、同社と経営管理契約を締結する。

ただし、当行が同社から違法又は当行の業務の健全かつ適切な運営に支障をきたすような不当な要請を受けた場合は、当行取締役会においてこれを拒絶する旨の決議を行う。
- (3) 当行グループ経営管理のための各行則に則り、職務分担に沿って当行グループ会社からの報告等を受け、当行グループの経営管理を行う。

- (4) 財務報告に関する内部統制及び開示統制・手続に関する行則を制定するとともに、その一環として(株)三菱UFJフィナンシャル・グループが会計監査ホットライン(同社グループにおける会計に係る事案について、同社グループ会社の役職員のみならず一般関係者からの通報を受付ける内部通報制度)を設置する。

8. 内部監査体制

業務の適正を確保するための体制の適切性・有効性を検証・評価する体制(施行規則には明記がなく、当行の任意で大項目とするもの)

- (1) リスク管理、内部統制、ガバナンス・プロセスの適切性・有効性を検証・評価する機能を担う高い専門性と独立性を備えた内部監査体制を整備し、当行及び当行グループの業務の健全性・適切性を確保する。
- (2) 当行及び当行グループの内部監査の基本事項を定めるため行則を制定する。
- (3) 当行及び当行グループの内部監査及び法令遵守等に関わる事項を審議する取締役会傘下の任意の委員会として「監査委員会」を、内部監査担当部署として監査部を設置する。
- (4) 当行内部監査担当部署は、(株)三菱UFJフィナンシャル・グループ内部監査担当部署統括のもと、同社の直接出資先である他の子会社等との連携・協働により、(株)三菱UFJフィナンシャル・グループ取締役会による同社グループ全体の業務監督機能をサポートする。
- (5) 内部監査担当部署は、必要に応じ監査役及び監査法人との間で協力関係を構築し、内部監査の効率的な実施に努める。

(監査役の監査の実効性を確保するための体制)

9. 監査役の職務を補助する使用人に関する体制

監査役がその職務を補助すべき使用人を置くことを求めた場合における当該使用人に関する事項(施行規則第100条第3項第1号)

- (1) 監査役の職務を補助する組織として監査役会室を設置し、監査役会の指揮の下におく。

10. 監査役の職務を補助する使用人の独立性

前号の使用人の取締役からの独立性に関する事項(施行規則第100条第3項第2号)

- (1) 監査役の職務を補助する使用人の人事等、当該使用人の独立性に関する事項は、監査役会の意向を尊重する。

11. 監査役への報告体制

取締役及び使用人が監査役に報告をするための体制その他の監査役への報告に関する体制(施行規則第100条第3項第3号)

- (1) 下記の事項を監査役に報告する。

取締役会及び経営会議で決議又は報告された事項
会社に著しい損害を及ぼすおそれのある事項
内部監査の実施状況及びその結果
重大な法令違反等
その他監査役が報告を求める事項

12. その他監査役の監査の実効性の確保のための体制

その他監査役の監査が実効的に行われることを確保するための体制(施行規則第100条第3項第4号)

- (1) 代表取締役及び内部監査担当部署は、監査役と定期的に意見交換を行う。
- (2) 監査役は取締役会に出席する他、経営会議その他の重要な委員会等にも出席できるものとする。
- (3) 役職員は、監査役からの調査又はヒアリング依頼に対し、協力するものとする。
- (4) その他、役職員は、監査役会規則及び監査役監査基準に定めのある事項を尊重する。

エ) 役員報酬の内容

	報酬等の総額 (百万円)	報酬等の種類別の総額(百万円)				対象となる 役員の員数 (名)
		年額報酬	ストックオプション としての新株予約権 に関する報酬	役員賞与	退職慰労金	
社内取締役	1,547	530	372	207	437	18
社外取締役	40	29	10	-	-	3
社内監査役	181	121	57	-	2	5
社外監査役	63	50	12	-	-	4

(注) 1 連結子会社による当行役員に対する報酬等の支払いはありません。

2 上記のほか、平成19年6月以前に退任した社内取締役・社内監査役に対する退職年金として、それぞれ234百万円、11百万円を支払っております。

オ) 役員の報酬等の額又はその算定方法の決定に関する方針等

- ・当行は、M U F Gグループの中核をなす銀行として、多様化・高度化するお客さまのニーズに対し、邦銀随一の国内・海外拠点ネットワークを活かしつつ、グループ間の協働をさらに進めて、これまで以上にハイクオリティのサービスを的確且つ迅速にご提供してまいります。
- ・役員報酬の方針としては、このような経営方針の実現に向けて、短期のみならず中長期的な業績向上への貢献意欲も高めることを目的としております。更に、役員報酬の水準に関しては、経済や社会の情勢を踏まえて適切な水準を決定することとしております。
- ・なお、本方針は、親会社である株式会社三菱U F Jフィナンシャル・グループ(以下、「M U F G」といいます。)の指名・報酬委員会が審議し、同社の取締役会が決定したM U F Gの基本方針を踏まえて、当行の取締役会で決定しております。
- ・M U F Gの社外取締役等を構成員とする指名・報酬委員会は、同社及び当行等の役員の報酬等に関する制度の設置・改廃並びにグループ各社の会長、副会長、社長及び頭取の報酬等を審議しております。
- ・当行の取締役の報酬等は、株主総会において、年額報酬、ストックオプションとしての新株予約権に関する報酬等及び役員賞与のそれぞれの総額を決定し、その範囲内において取締役会がM U F Gの指名・報酬委員会の審議の内容を踏まえ、個人別の報酬等の額を決定することとしております。
- ・当行の取締役が受ける報酬等は、年額報酬、ストックオプションとしての新株予約権に関する報酬等及び役員賞与の3種類に分けて支払うこととしております。
- ・年額報酬は、原則として、役位毎に毎月現金で支払っております。
- ・ストックオプションとしての新株予約権に関する報酬等は、M U F Gの株価上昇及び中長期的な業績向上への貢献意欲を高めることを目的とし、役位毎に支払うこととしております。また、ストックオプションとしての新株予約権に関する報酬等は、M U F Gが発行する新株予約権を年に1回付与することで支払い、その新株予約権は取締役の地位を喪失した日の翌日以降権利行使できる制度となっております。なお、社外取締役は職務内容を勘案し、ストックオプションとしての新株予約権に関する報酬の支給対象外としております。
- ・役員賞与は、業績への貢献意欲を高めることを目的に、業績連動報酬として、年度の業績及び取締役個人の業務遂行状況に応じて支払うこととしております。
- ・なお、社外取締役は職務内容を勘案し、役員賞与の支給対象外としております。

- ・ 当行監査役の報酬等は、株主総会において、年額報酬の総額を決定し、その範囲内において監査役の協議により監査役が受ける個人別の報酬等の額を決定しております。なお、監査役は、職務内容を勘案し、役員賞与の支給対象外としております。

カ) 社外取締役、社外監査役又は会計監査人との間で会社法第427条第1項に規定する契約(いわゆる責任限定契約)を締結した場合の当該契約の内容の概要

当行は、会社法第427条第1項に基づき、社外取締役のうち石原邦夫氏及び尾崎輝郎氏の両氏並びに社外監査役との間において、会社法第423条第1項の損害賠償責任について、職務を行うにつき善意でかつ重大な過失がないときは、10百万円と会社法第425条第1項各号の額の合計額とのいずれか高い額を限度とする契約を締結しております。

内部監査及び監査役監査の組織、人員及び手続並びに内部監査、監査役監査及び会計監査の相互連携

当行では、内部監査の役割を「業務の有効性・効率性、財務報告の信頼性及び法令等の遵守に留意のうえ、内部管理態勢に対する検証・評価を行い、経営陣に対し、内部管理態勢等の評価、及び問題点の改善方法の提言等を行う」こととしております。

内部監査の目的、権限と責任、実施と報告に係る基本事項は、取締役会が制定した規則に定められており、内部監査業務以外の業務を兼務しない担当役員の下に各業務部門から独立した監査部を設置しており、平成25年3月末現在の人員は470名となっております。監査部内には、業務監査を担当する業務監査室、与信監査を担当する与信監査室が設置されております。また、海外については、米州・欧州に業務監査室・与信監査室を設置、アジアの主要拠点には内部監査人を配置しております。

内部監査計画の基本方針や実施した内部監査結果などの重要事項は、内部監査部門から監査委員会に直接報告され、監査委員会における審議を経て取締役会に報告される仕組みとなっております。内部監査実施にあたっては、リスクの種類・程度に応じて監査資源の配分や検証の範囲・深度に濃淡をつけるリスクベースの監査手法を採用しています。

監査役会及び監査役は、社外監査役も含め、情報共有化、意見交換を密に行い、前述「イ) 会社の経営上の意思決定、執行及び監督に係る経営管理組織その他のコーポレート・ガバナンス体制の状況」に記載のとおり、監査方針及び監査計画に基づき、取締役の職務遂行を監査しております。

また、当行では、監査役、会計監査人及び監査部はそれぞれの間で報告会や意見交換会等を開催しており、監査施策や監査結果に係る情報を共有するなど、連携強化に努めております。

社外取締役及び社外監査役と提出会社との人的関係、資本的關係又は取引関係その他の利害関係

社外取締役結城泰平氏は、当行の親会社である株式会社三菱UFJフィナンシャル・グループの代表取締役であります。当行と同社との関係内容は第5 [経理の状況] 1 [連結財務諸表等] の [関連当事者情報] に記載しております。

社外取締役石原邦夫氏と当行の間には取引関係があり、その内容は第5 [経理の状況] 1 [連結財務諸表等] の [関連当事者情報] に記載しております。

社外取締役尾崎輝郎氏は、株式会社アンダーセンビジネスアソシエーツの代表取締役であり、当行は同社との間に預金取引関係があります。

社外監査役中川徹也氏と当行との間には取引関係があり、その内容は第5 [経理の状況] 1 [連結財務諸表等] の [関連当事者情報] に記載しております。

社外監査役松尾憲治氏は、明治安田生命保険相互会社の取締役代表執行役であり、当行は同社との間に預金取引その他の取引関係があります。

この他の社外取締役、社外監査役と当行との間には特別な利害関係はありません。

業務を執行した公認会計士の氏名、所属する監査法人名、監査業務に係る補助者の構成

当行の会計監査業務を執行した公認会計士は樋口誠之氏、園生裕之氏、福井良太氏、大谷幸弘氏であり、有限責任監査法人トーマツに所属しております。また、当行の会計監査業務に係る補助者は、公認会計士59名、会計士補等63名、その他28名であります。

定款で取締役の定数又は取締役の資格制限について定め、また、取締役の選解任の決議要件につき、会社法と異なる別段の定めをした場合、その内容

当行は定款で以下の事項を定めております。

- ・当行の取締役は20名以内とする。
- ・当行の取締役の選任については、議決権を行使することができる株主の議決権の3分の1以上を有する株主が出席することを要し、累積投票によらないものとする。

株主総会決議事項を取締役会で決議することができることとした場合、その事項及びその理由

当行は資本政策の機動性を確保することを目的に、会社法第459条第1項第1号に規定される株主との合意による自己の株式の取得については、法令に別段の定めのある場合を除き、取締役会の決議により定めることができる旨、定款で定めております。

当行は株主総会を開催することなく株主への中間配当を行うことが可能となるよう、取締役会の決議により、毎年9月30日の最終の株主名簿に記載又は記録された株主又は登録株主質権者に対し、会社法第454条第5項の規定による金銭による剰余金の配当を行うことができる旨、定款で定めております。

株主総会の特別決議要件を変更した場合、その内容及びその理由

当行は株主総会を円滑に運営することを目的に、会社法第309条第2項の定めによる決議及び会社法その他の法令において同項の決議方法が準用される決議は、議決権を行使することができる株主の議決権の3分の1以上を有する株主が出席し、その議決権の3分の2以上をもって行う旨、定款で定めております。

会社が種類株式発行会社であって、議決権の有無もしくはその内容に差異がある場合、その旨及びその理由

当行は、財務政策上の柔軟性を確保するため、会社法第108条第1項第3号に定める内容(いわゆる議決権制限)について普通株式と異なる定めをした議決権のない優先株式を発行しております。

(2) 【監査報酬の内容等】

【監査公認会計士等に対する報酬の内容】

区分	前連結会計年度		当連結会計年度	
	監査証明業務に基づく報酬(百万円)	非監査業務に基づく報酬(百万円)	監査証明業務に基づく報酬(百万円)	非監査業務に基づく報酬(百万円)
提出会社	1,761	13	1,671	13
連結子会社	238	8	190	10
計	1,999	21	1,861	23

【その他重要な報酬の内容】

当行及び UnionBanCal Corporation をはじめとする当行の一部の連結子会社では、当行の監査公認会計士等と同一のネットワークに属している監査法人等に対して監査証明業務に基づく報酬及びそれ以外の業務に基づく報酬を支払っており、その総額は、前連結会計年度は1,350百万円、当連結会計年度は1,737百万円であります。

【監査公認会計士等の提出会社に対する非監査業務の内容】

前連結会計年度及び当連結会計年度に、当行が監査公認会計士等に対して報酬を支払った非監査業務の内容は、M & Aに係るデューディリジェンス、自己資本比率算定に係る内部管理体制に関する調査手続、その他の監査関連業務等であります。

【監査報酬の決定方針】

監査報酬については、会計監査人より監査の体制・手続・日程等の監査計画、監査見積時間等の提示を受け、その妥当性を検証のうえ、監査役会の同意を得て決定しております。

第5 【経理の状況】

- 1 当行の連結財務諸表は、「連結財務諸表の用語、様式及び作成方法に関する規則」（昭和51年大蔵省令第28号）に基づいて作成しておりますが、資産及び負債並びに収益及び費用については、「銀行法施行規則」（昭和57年大蔵省令第10号）に定める分類に準じて記載しております。
- 2 当行の財務諸表は、「財務諸表等の用語、様式及び作成方法に関する規則」（昭和38年大蔵省令第59号）に基づいて作成しておりますが、資産及び負債並びに収益及び費用については、「銀行法施行規則」（昭和57年大蔵省令第10号）に定める分類に準じて記載しております。
- 3 金融商品取引法第193条の2第1項の規定に基づき、連結会計年度（自平成24年4月1日 至平成25年3月31日）の連結財務諸表及び事業年度（自平成24年4月1日 至平成25年3月31日）の財務諸表は、有限責任監査法人トーマツの監査証明を受けております。
- 4 当行は、連結財務諸表等の適正性を確保するための特段の取組みを行っております。具体的には、公益財団法人財務会計基準機構等に参加し、企業会計基準委員会等の行う研修に参加しており、会計基準等の内容を適切に把握し、又は会計基準等の変更等についての的確に対応することができる体制の整備をしております。

1【連結財務諸表等】
(1)【連結財務諸表】
【連結貸借対照表】

(単位：百万円)

	前連結会計年度 (平成24年3月31日)	当連結会計年度 (平成25年3月31日)
資産の部		
現金預け金	7 6,866,983	7 9,420,885
コールローン及び買入手形	275,256	416,849
買現先勘定	2 890,835	2 1,121,637
債券貸借取引支払保証金	2 307,498	2 724,782
買入金銭債権	7 2,920,376	7 3,330,246
特定取引資産	7 5,874,039	7 6,109,570
金銭の信託	293,133	343,074
有価証券	1, 2, 7, 14 63,714,303	1, 2, 7, 14 63,334,714
貸出金	2, 3, 4, 5, 6, 7, 8 74,827,752	2, 3, 4, 5, 6, 7, 8 80,947,236
外国為替	2 1,470,588	2 1,413,258
その他資産	7 6,095,737	7 6,179,368
有形固定資産	10, 11 1,080,266	7, 10, 11 1,146,190
建物	220,993	226,987
土地	9 595,525	9 590,525
リース資産	12,986	14,081
建設仮勘定	17,264	17,725
その他の有形固定資産	233,495	296,870
無形固定資産	601,093	661,701
ソフトウェア	280,377	283,798
のれん	227,879	258,874
リース資産	186	87
その他の無形固定資産	92,649	118,940
繰延税金資産	461,474	13,171
支払承諾見返	6,922,725	7,383,402
貸倒引当金	938,125	920,534
資産の部合計	171,663,939	181,625,557

	前連結会計年度 (平成24年3月31日)	当連結会計年度 (平成25年3月31日)
負債の部		
預金	7 113,072,605	7 120,153,990
譲渡性預金	9,160,933	9,731,585
コールマネー及び売渡手形	7 2,097,337	7 3,078,930
売現先勘定	7 6,133,170	7 7,326,949
債券貸借取引受入担保金	7 2,172,091	7 1,139,726
コマーシャル・ペーパー	434,195	838,990
特定取引負債	7 4,183,123	7 4,273,508
借入金	7, 12 7,153,616	7, 12 6,627,666
外国為替	2 881,938	2 908,428
短期社債	98,952	109,946
社債	13 5,349,929	13 4,689,978
その他負債	7 4,432,379	7 4,393,522
賞与引当金	22,057	23,180
役員賞与引当金	145	141
退職給付引当金	57,065	63,398
役員退職慰労引当金	475	434
ポイント引当金	897	1,161
偶発損失引当金	57,162	50,575
特別法上の引当金	809	948
繰延税金負債	15,737	17,985
再評価に係る繰延税金負債	9 154,420	9 152,262
支払承諾	7 6,922,725	7 7,383,402
負債の部合計	162,401,770	170,966,715
純資産の部		
資本金	1,711,958	1,711,958
資本剰余金	3,878,275	3,878,275
利益剰余金	2,635,211	3,150,671
自己株式	250,000	255,700
株主資本合計	7,975,445	8,485,205
その他有価証券評価差額金	227,725	825,440
繰延ヘッジ損益	60,071	101,029
土地再評価差額金	9 232,900	9 229,004
為替換算調整勘定	373,450	167,028
米国会計基準適用子会社における年金債務調整額	52,831	59,902
その他の包括利益累計額合計	94,414	928,542
少数株主持分	1,192,309	1,245,093
純資産の部合計	9,262,169	10,658,841
負債及び純資産の部合計	171,663,939	181,625,557

【連結損益計算書及び連結包括利益計算書】
【連結損益計算書】

(単位：百万円)

	前連結会計年度 (自 平成23年 4月 1日 至 平成24年 3月31日)	当連結会計年度 (自 平成24年 4月 1日 至 平成25年 3月31日)
経常収益	3,295,914	3,419,307
資金運用収益	1,856,060	1,906,599
貸出金利息	1,198,182	1,263,266
有価証券利息配当金	487,401	493,926
コールローン利息及び買入手形利息	6,419	7,379
買現先利息	27,103	29,052
債券貸借取引受入利息	2,166	2,398
預け金利息	35,583	26,899
その他の受入利息	99,202	83,677
信託報酬	10,296	10,276
役務取引等収益	642,781	687,006
特定取引収益	126,762	142,756
その他業務収益	504,253	514,666
その他経常収益	155,760	158,001
償却債権取立益	44,892	34,260
その他の経常収益	¹ 110,867	¹ 123,741
経常費用	2,364,204	2,348,378
資金調達費用	359,623	402,939
預金利息	149,166	156,518
譲渡性預金利息	35,108	40,365
コールマネー利息及び売渡手形利息	6,648	5,611
売現先利息	18,847	22,792
債券貸借取引支払利息	1,751	1,975
コマーシャル・ペーパー利息	693	1,837
借入金利息	37,282	30,901
短期社債利息	429	456
社債利息	91,290	82,848
その他の支払利息	18,403	59,631
役務取引等費用	126,118	125,956
その他業務費用	150,150	160,717
営業経費	1,341,083	1,425,385
その他経常費用	387,228	233,378
貸倒引当金繰入額	75,180	20,752
その他の経常費用	² 312,048	² 212,625
経常利益	931,709	1,070,928

	前連結会計年度 (自 平成23年 4月 1日 至 平成24年 3月31日)	当連結会計年度 (自 平成24年 4月 1日 至 平成25年 3月31日)
特別利益	12,978	16,472
固定資産処分益	5,210	4,424
金融商品取引責任準備金取崩額	54	-
関連会社株式売却益	7,713	12,047
特別損失	26,628	14,487
固定資産処分損	8,189	8,078
減損損失	18,211	5,142
金融商品取引責任準備金繰入額	-	166
子会社株式売却損	228	-
関連会社株式売却損	-	1,099
税金等調整前当期純利益	918,059	1,072,913
法人税、住民税及び事業税	191,214	143,588
法人税等調整額	124,462	195,654
法人税等合計	315,677	339,242
少数株主損益調整前当期純利益	602,382	733,670
少数株主利益	58,058	60,156
当期純利益	544,324	673,514

【連結包括利益計算書】

(単位：百万円)

	前連結会計年度 (自 平成23年 4月 1日 至 平成24年 3月31日)	当連結会計年度 (自 平成24年 4月 1日 至 平成25年 3月31日)
少数株主損益調整前当期純利益	602,382	733,670
その他の包括利益		
その他有価証券評価差額金	222,668	588,952
繰延ヘッジ損益	12,473	42,254
土地再評価差額金	21,360	143
為替換算調整勘定	58,223	202,877
米国会計基準適用子会社における年金債務調整額	18,140	7,071
持分法適用会社に対する持分相当額	411	12,907
その他の包括利益合計	180,549	839,776
包括利益	782,932	1,573,447
(内訳)		
親会社株主に係る包括利益	725,188	1,511,394
少数株主に係る包括利益	57,743	62,053

【連結株主資本等変動計算書】

(単位：百万円)

	前連結会計年度 (自 平成23年 4月 1日 至 平成24年 3月31日)	当連結会計年度 (自 平成24年 4月 1日 至 平成25年 3月31日)
株主資本		
資本金		
当期首残高	1,711,958	1,711,958
当期末残高	1,711,958	1,711,958
資本剰余金		
当期首残高	3,878,275	3,878,275
当期末残高	3,878,275	3,878,275
利益剰余金		
当期首残高	2,299,904	2,635,211
当期変動額		
剰余金の配当	214,146	158,323
当期純利益	544,324	673,514
土地再評価差額金の取崩	5,128	3,752
持分法の適用範囲の変動	-	3,482
当期変動額合計	335,306	515,460
当期末残高	2,635,211	3,150,671
自己株式		
当期首残高	250,000	250,000
当期変動額		
自己株式の取得	-	5,700
当期変動額合計	-	5,700
当期末残高	250,000	255,700
株主資本合計		
当期首残高	7,640,138	7,975,445
当期変動額		
剰余金の配当	214,146	158,323
当期純利益	544,324	673,514
自己株式の取得	-	5,700
土地再評価差額金の取崩	5,128	3,752
持分法の適用範囲の変動	-	3,482
当期変動額合計	335,306	509,760
当期末残高	7,975,445	8,485,205

	前連結会計年度 (自 平成23年 4月 1日 至 平成24年 3月31日)	当連結会計年度 (自 平成24年 4月 1日 至 平成25年 3月31日)
その他の包括利益累計額		
その他有価証券評価差額金		
当期首残高	2,568	227,725
当期変動額		
株主資本以外の項目の当期変動額（純額）	225,156	597,714
当期変動額合計	225,156	597,714
当期末残高	227,725	825,440
繰延ヘッジ損益		
当期首残高	48,332	60,071
当期変動額		
株主資本以外の項目の当期変動額（純額）	11,738	40,958
当期変動額合計	11,738	40,958
当期末残高	60,071	101,029
土地再評価差額金		
当期首残高	216,668	232,900
当期変動額		
株主資本以外の項目の当期変動額（純額）	16,231	3,895
当期変動額合計	16,231	3,895
当期末残高	232,900	229,004
為替換算調整勘定		
当期首残高	314,199	373,450
当期変動額		
株主資本以外の項目の当期変動額（純額）	59,251	206,422
当期変動額合計	59,251	206,422
当期末残高	373,450	167,028
米国会計基準適用子会社における年金債務調整額		
当期首残高	34,691	52,831
当期変動額		
株主資本以外の項目の当期変動額（純額）	18,140	7,071
当期変動額合計	18,140	7,071
当期末残高	52,831	59,902
その他の包括利益累計額合計		
当期首残高	81,320	94,414
当期変動額		
株主資本以外の項目の当期変動額（純額）	175,735	834,127
当期変動額合計	175,735	834,127
当期末残高	94,414	928,542

	前連結会計年度 (自 平成23年4月1日 至 平成24年3月31日)	当連結会計年度 (自 平成24年4月1日 至 平成25年3月31日)
少数株主持分		
当期首残高	1,348,627	1,192,309
当期変動額		
株主資本以外の項目の当期変動額（純額）	156,318	52,784
当期変動額合計	156,318	52,784
当期末残高	1,192,309	1,245,093
純資産合計		
当期首残高	8,907,445	9,262,169
当期変動額		
剰余金の配当	214,146	158,323
当期純利益	544,324	673,514
自己株式の取得	-	5,700
土地再評価差額金の取崩	5,128	3,752
持分法の適用範囲の変動	-	3,482
株主資本以外の項目の当期変動額（純額）	19,416	886,912
当期変動額合計	354,723	1,396,672
当期末残高	9,262,169	10,658,841

【連結キャッシュ・フロー計算書】

(単位：百万円)

	前連結会計年度 (自 平成23年 4月 1日 至 平成24年 3月31日)	当連結会計年度 (自 平成24年 4月 1日 至 平成25年 3月31日)
営業活動によるキャッシュ・フロー		
税金等調整前当期純利益	918,059	1,072,913
減価償却費	155,843	170,397
減損損失	18,211	5,142
のれん償却額	14,344	14,867
持分法による投資損益（は益）	6,312	15,665
貸倒引当金の増減（）	14,036	26,940
賞与引当金の増減額（は減少）	209	1,122
役員賞与引当金の増減額（は減少）	3	4
退職給付引当金の増減額（は減少）	24,278	1,200
役員退職慰労引当金の増減額（は減少）	46	11
ポイント引当金の増減額（は減少）	4	263
偶発損失引当金の増減額（は減少）	3,169	7,308
資金運用収益	1,856,060	1,906,599
資金調達費用	359,623	402,939
有価証券関係損益（）	170,122	255,102
金銭の信託の運用損益（は運用益）	5,301	2,219
為替差損益（は益）	172,828	1,710,143
固定資産処分損益（は益）	2,978	3,653
特定取引資産の純増（）減	879,726	216,090
特定取引負債の純増減（）	113,509	75,633
約定済未決済特定取引調整額	93,188	69,375
貸出金の純増（）減	4,919,442	5,068,172
預金の純増減（）	1,235,515	5,795,599
譲渡性預金の純増減（）	991,356	532,096
借入金（劣後特約付借入金を除く）の純増減（）	2,368,478	516,415
預け金（現金同等物を除く）の純増（）減	1,010,616	1,863,025
コールローン等の純増（）減	313,702	721,366
債券貸借取引支払保証金の純増（）減	443,984	417,284
コールマネー等の純増減（）	2,183,516	2,123,632
コマーシャル・ペーパーの純増減（）	337,186	380,063
債券貸借取引受入担保金の純増減（）	1,547,380	1,032,364
外国為替（資産）の純増（）減	342,126	51,491
外国為替（負債）の純増減（）	194,975	24,145
短期社債（負債）の純増減（）	1,994	10,993
普通社債発行及び償還による増減（）	273,999	11,872
資金運用による収入	1,902,134	1,968,597
資金調達による支出	376,768	420,547
その他	24,933	99,457
小計	6,734,123	1,359,362
法人税等の支払額	121,003	255,030
法人税等の還付額	5,252	5,404
営業活動によるキャッシュ・フロー	6,618,372	1,608,988

	前連結会計年度 (自 平成23年 4月 1日 至 平成24年 3月31日)	当連結会計年度 (自 平成24年 4月 1日 至 平成25年 3月31日)
投資活動によるキャッシュ・フロー		
有価証券の取得による支出	177,686,053	152,670,963
有価証券の売却による収入	158,468,779	139,099,789
有価証券の償還による収入	13,264,746	17,049,139
金銭の信託の増加による支出	546,824	718,988
金銭の信託の減少による収入	477,127	587,199
有形固定資産の取得による支出	84,443	117,700
無形固定資産の取得による支出	110,240	120,298
有形固定資産の売却による収入	17,132	29,209
無形固定資産の売却による収入	272	197
事業譲受による支出	230	1,084
事業譲受による収入	-	72,430
子会社株式の取得による支出	-	14,711
子会社株式の売却による収入	1,600	-
連結の範囲の変更を伴う子会社株式の取得による支出	739	67,765
その他	300	2,555
投資活動によるキャッシュ・フロー	6,199,174	3,123,896
財務活動によるキャッシュ・フロー		
劣後特約付借入れによる収入	63,000	32,001
劣後特約付借入金の返済による支出	55,500	71,000
劣後特約付社債及び新株予約権付社債の発行による収入	465,500	190,000
劣後特約付社債及び新株予約権付社債の償還による支出	622,196	914,066
少数株主からの払込みによる収入	637	1,069
少数株主への払戻による支出	236	1,177
優先株式等の償還等による支出	120,000	-
配当金の支払額	214,146	158,323
少数株主への配当金の支払額	55,902	64,206
自己株式の取得による支出	-	5,700
子会社の自己株式の取得による支出	-	970
財務活動によるキャッシュ・フロー	538,844	992,372
現金及び現金同等物に係る換算差額	27,657	153,105
現金及び現金同等物の増減額（は減少）	147,303	675,641
現金及び現金同等物の期首残高	3,171,595	3,024,292
連結除外に伴う現金及び現金同等物の減少額	-	7,275
現金及び現金同等物の期末残高	3,024,292	3,692,657

【注記事項】

(連結財務諸表作成のための基本となる重要な事項)

1 連結の範囲に関する事項

(1) 連結子会社 144社

主要な会社名

カブドットコム証券株式会社

UnionBanCal Corporation

(連結の範囲の変更)

BTMU Liquidity Reserve Investment Limited他19社は、新規設立等により、当連結会計年度より連結の範囲に含めております。

また、三菱UFJメリルリンチPB証券株式会社他8社は、関連会社への異動、清算等により、子会社でなくなったため、当連結会計年度より連結の範囲から除いております。

(2) 非連結子会社

該当ありません。

(3) 他の会社等の議決権の過半数を自己の計算において所有しているにもかかわらず子会社としなかった当該他の会社等の名称

該当ありません。

(4) 開示対象特別目的会社に関する事項

該当ありません。

2 持分法の適用に関する事項

(1) 持分法適用の非連結子会社

該当ありません。

(2) 持分法適用の関連会社 57社

主要な会社名

株式会社中京銀行

株式会社じぶん銀行

(持分法適用の範囲の変更)

三菱UFJメリルリンチPB証券株式会社他6社は、子会社からの異動、新規設立等により、当連結会計年度より持分法を適用しております。

また、株式会社池田泉州ホールディングス他2社は、株式売却に伴う議決権の所有割合の低下等により関連会社でなくなったため、当連結会計年度より持分法の対象から除いております。

(3) 持分法非適用の非連結子会社

該当ありません。

(4) 持分法非適用の関連会社

該当ありません。

(5) 他の会社等の議決権の100分の20以上100分の50以下を自己の計算において所有しているにもかかわらず関連会社としなかった当該他の会社等の名称

株式会社京都コンステラ・テクノロジーズ

ファルマフロンティア株式会社

株式会社テクトム

株式会社エリマキ

バイオビジックジャパン株式会社

(関連会社としなかった理由)

ベンチャーキャピタル事業等を営む連結子会社が投資育成や事業再生を図りキャピタルゲイン獲得を目的等とする営業取引として株式等を所有しているのであって、傘下に入れる目的ではないことから、関連会社として取り扱っておりません。

3 連結子会社の事業年度等に関する事項

(1) 連結子会社の決算日は次のとおりであります。

10月末日	1社
12月末日	99社
1月24日	8社
1月末日	1社
3月末日	35社

(2) 10月末日を決算日とする連結子会社は、1月末日現在で実施した仮決算に基づく財務諸表により連結しております。

また、その他の連結子会社は、それぞれの決算日の財務諸表により連結しております。

なお、連結決算日と上記の決算日等との間に生じた重要な取引については、必要な調整を行っております。

4 会計処理基準に関する事項

(1) 特定取引資産・負債の評価基準及び収益・費用の計上基準

金利、通貨の価格、金融商品市場における相場その他の指標に係る短期的な変動、市場間の格差等を利用して利益を得る等の目的（以下「特定取引目的」という）の取引については、取引の約定時点を基準とし、連結貸借対照表上「特定取引資産」及び「特定取引負債」に計上するとともに、当該取引からの損益（利息配当金、売却損益及び評価損益）を連結損益計算書上「特定取引収益」及び「特定取引費用」に計上しております。

特定取引資産及び特定取引負債の評価は、時価法により行っております。

(2) 有価証券の評価基準及び評価方法

有価証券の評価は、満期保有目的の債券については移動平均法による償却原価法（定額法）、その他有価証券については原則として連結決算日の市場価格等に基づく時価法（売却原価は主として移動平均法により算定）、ただし時価を把握することが極めて困難と認められるものについては移動平均法による原価法により行っております。

なお、その他有価証券の評価差額については、組込デリバティブを一体処理したこと等により損益に反映させた額を除き、全部純資産直入法により処理しております。

金銭の信託において信託財産を構成している有価証券の評価は、上記(1)及び(2)と同じ方法により行っております。

なお、運用目的及び満期保有目的以外の金銭の信託の信託財産の構成物である有価証券の評価差額については、全部純資産直入法により処理しております。

(3) デリバティブ取引の評価基準及び評価方法

デリバティブ取引（特定取引目的の取引を除く）の評価は、原則として時価法により行っております。

(4) 固定資産の減価償却の方法

有形固定資産（リース資産を除く）

当行の有形固定資産の減価償却は、定率法を採用しております。

なお、主な耐用年数は次のとおりであります。

建 物：15年～50年

その他：2年～20年

また、連結子会社の有形固定資産については、資産の見積耐用年数に基づき、主として定額法により償却しております。

（会計上の見積りの変更と区別することが困難な会計方針の変更）

当行及び国内連結子会社は、法人税法の改正に伴い、当連結会計年度より、平成24年4月1日以後に取得した有形固定資産については、改正後の法人税法に基づく減価償却の方法に変更しております。

この変更による連結損益計算書等に与える影響は軽微であります。

無形固定資産（リース資産を除く）

無形固定資産は、定額法により償却しております。

なお、自社利用のソフトウェアについては、当行及び連結子会社で定める利用可能期間（主として3年～10年）に対応して定額法により償却しております。

リース資産

所有権移転外ファイナンス・リース取引に係る「有形固定資産」及び「無形固定資産」中のリース資産は、リース期間を耐用年数とした定額法により償却しております。

なお、残存価額については、リース契約上に残価保証の取決めがあるものは当該残価保証額とし、それ以外のものは零としております。

(5) 繰延資産の処理方法

社債発行費及び株式交付費は、支出時に全額費用として処理しております。

また、平成18年3月31日に終了する連結会計年度の連結貸借対照表に計上した社債発行差金は、実務対応報告第19号「繰延資産の会計処理に関する当面の取扱い」（平成18年8月11日 企業会計基準委員会）の経過措置に基づき従前の会計処理を適用し、社債の償還期間にわたり均等償却を行うとともに未償却残高を社債から直接控除しております。

(6) 貸倒引当金の計上基準

当行及び国内連結子会社の貸倒引当金は、予め定めている資産の自己査定基準及び償却・引当基準に則り、次のとおり計上しております。

破産、特別清算、手形交換所における取引停止処分等、法的・形式的に経営破綻の事実が発生している債務者（以下「破綻先」という）に対する債権及び実質的に経営破綻に陥っている債務者（以下「実質破綻先」という）に対する債権については、下記直接減額後の帳簿価額から担保の処分可能見込額及び保証による回収が可能と認められる額を控除し、その残額を計上しております。今後、経営破綻に陥る可能性が大きいと認められる債務者（以下「破綻懸念先」という）に対する債権のうち、債権の元本の回収及び利息の受取りに係るキャッシュ・フローを合理的に見積ることができない債権については、債権額から担保の処分可能見込額及び保証による回収が可能と認められる額を控除し、その残額のうち、債務者の支払能力を総合的に判断して必要と認められる額を計上しております。破綻懸念先及び今後の管理に注意を要する債務者に対する債権のうち、債権の元本の回収及び利息の受取りに係るキャッシュ・フローを合理的に見積ることができる債権については、当該キャッシュ・フローを当初の約定利率で割り引いた金額と債権の帳簿価額との差額を計上しております。

上記以外の債権については、過去の一定期間における貸倒実績等から算出した貸倒引当率を債権額に乗じた額を計上しております。特定海外債権については、対象国の政治経済情勢等に起因して生じる損失見込額を特定海外債権引当勘定として計上しております。

すべての債権は、資産の自己査定基準に基づき、営業部店及び審査所管部が資産査定を実施し、当該部署から独立した与信監査部署が査定結果を監査しております。

なお、破綻先及び実質破綻先に対する担保・保証付債権等については、債権額から担保の評価額及び保証による回収が可能と認められる額を控除した残額を取立不能見込額として債権額から直接減額しており、その金額は501,617百万円（前連結会計年度末は550,845百万円）であります。

その他の連結子会社の貸倒引当金は、一般債権については過去の貸倒実績率等を勘案して必要と認められる額を、貸倒懸念債権等特定の債権については、個別に回収可能性を勘案し、回収不能見込額をそれぞれ計上しております。

(7) 賞与引当金の計上基準

賞与引当金は、従業員への賞与の支払いに備えるため、従業員に対する賞与の支給見込額のうち、当連結会計年度に帰属する額を計上しております。

(8) 役員賞与引当金の計上基準

役員賞与引当金は、役員への賞与の支払いに備えるため、役員に対する賞与の支給見込額のうち、当連結会計年度に帰属する額を計上しております。

(9) 退職給付引当金の計上基準

退職給付引当金は、従業員の退職給付に備えるため、当連結会計年度末における退職給付債務及び年金資産の見込額に基づき、必要額を計上しております。また、過去勤務債務及び数理計算上の差異の費用処理方法は次のとおりであります。

過去勤務債務

その発生時の従業員の平均残存勤務期間内の一定の年数（主として10年）による定額法により費用処理
数理計算上の差異

各連結会計年度の発生時の従業員の平均残存勤務期間内の一定の年数(主として10年)による定額法により
按分した額をそれぞれ主として発生の翌連結会計年度から費用処理

(10) 役員退職慰労引当金の計上基準

役員退職慰労引当金は、当行の連結子会社が、役員への退職慰労金の支払いに備えるため、役員に対する退職慰労金の支給見積額のうち、当連結会計年度末までに発生していると認められる額を計上しております。

(11) ポイント引当金の計上基準

ポイント引当金は、「スーパーICカード」等におけるポイントの将来の利用による負担に備えるため、未利用の付与済ポイントを金額に換算した残高のうち、将来利用される見込額を見積もり、必要と認められる額を計上しております。

(12) 偶発損失引当金の計上基準

偶発損失引当金は、オフバランス取引等に関して偶発的に発生する損失に備えるため、将来発生する可能性のある損失の見積額を計上しております。

(13) 特別法上の引当金の計上基準

特別法上の引当金は、金融商品取引責任準備金であり、受託等をした市場デリバティブ取引に関して生じた事故による損失の補填に充てるため、金融商品取引法第46条の5第1項、第48条の3第1項及び金融商品取引業等に関する内閣府令第175条、第189条の規定に定めるところにより算出した額を計上しております。

(14) 外貨建の資産・負債の本邦通貨への換算基準

当行の外貨建資産・負債及び海外支店勘定は、取得時の為替相場による円換算額を付す関連会社株式を除き、主として連結決算日の為替相場による円換算額を付しております。

連結子会社の外貨建資産・負債については、それぞれの決算日等の為替相場により換算しております。

(15) リース取引の処理方法

(借手側)

当行及び国内連結子会社の所有権移転外ファイナンス・リース取引のうち、リース取引開始日が平成20年4月1日以後開始する連結会計年度に属するものについては、通常の売買処理に係る方法に準じて会計処理を行い、リース資産の減価償却の方法については、リース期間を耐用年数とした定額法によっております。残存価額については、リース契約上に残価保証の取決めがあるものは当該残価保証額とし、それ以外のものは零としております。

なお、リース取引開始日が平成20年4月1日前に開始する連結会計年度に属するものについては、通常の賃貸借取引に係る方法に準じた会計処理によっております。

(貸手側)

所有権移転外ファイナンス・リース取引については、通常の売買処理に係る方法に準じて会計処理を行い、収益及び費用の計上基準については、売上高を「その他の経常収益」に含めて計上せずに、利息相当額を各期へ配分する方法によっております。

(16)重要なヘッジ会計の方法

金利リスク・ヘッジ

当行の金融資産・負債から生じる金利リスクを対象とするヘッジ会計のヘッジ対象を識別する方法は、主として、業種別監査委員会報告第24号「銀行業における金融商品会計基準適用に関する会計上及び監査上の取扱い」（平成14年2月13日 日本公認会計士協会、以下「業種別監査委員会報告第24号」という）及び会計制度委員会報告第14号「金融商品会計に関する実務指針」（平成12年1月31日 日本公認会計士協会）に示されている取扱いによる包括ヘッジ又は個別ヘッジによっております。ヘッジ会計の方法は、繰延ヘッジによっております。

固定金利の預金・貸出金等の相場変動を相殺するヘッジにおいては、個別に又は業種別監査委員会報告第24号に基づき一定の残存期間毎にグルーピングしてヘッジ対象を識別し、金利スワップ取引等をヘッジ手段として指定しております。その他有価証券に区分している固定金利の債券の相場変動を相殺するヘッジにおいては、同一種類毎にヘッジ対象を識別し、金利スワップ取引等をヘッジ手段として指定しております。ヘッジ対象とヘッジ手段に関する重要な条件がほぼ同一となるようなヘッジ指定を行っているため、高い有効性があるとみなしており、これをもって有効性の判定に代えております。

変動金利の預金・貸出金等及び短期固定金利の預金・貸出金等に係る予定取引のキャッシュ・フローを固定するヘッジにおいては、業種別監査委員会報告第24号に基づき金利インデックス及び一定の金利改定期間毎にグルーピングしてヘッジ対象を識別し、金利スワップ取引等をヘッジ手段として指定しております。ヘッジ対象とヘッジ手段に関する重要な条件がほぼ同一となるようなヘッジ指定を行っているため、高い有効性があるとみなしており、これをもって有効性の判定に代えているほか、金利変動要素の相関関係により有効性の評価を行っております。

なお、平成14年度末の連結貸借対照表に計上した、業種別監査委員会報告第15号「銀行業における金融商品会計基準適用に関する当面の会計上及び監査上の取扱い」（平成12年2月15日 日本公認会計士協会）を適用して実施しておりました多数の預金・貸出金等から生じる金利リスクをデリバティブ取引を用いて総体で管理する従来の「マクロヘッジ」に基づく繰延ヘッジ損失及び繰延ヘッジ利益は、当該「マクロヘッジ」におけるヘッジ手段の残存期間に応じ平成15年度から最長14年間にわたり費用又は収益として認識しております。当連結会計年度末における「マクロヘッジ」に基づく繰延ヘッジ損失は29百万円（前連結会計年度末は235百万円）（税効果額控除前）、繰延ヘッジ利益は0百万円（前連結会計年度末は314百万円）（同前）であります。

為替変動リスク・ヘッジ

当行の外貨建の金融資産・負債から生じる為替変動リスクに対するヘッジ会計については、業種別監査委員会報告第25号「銀行業における外貨建取引等の会計処理に関する会計上及び監査上の取扱い」（平成14年7月29日 日本公認会計士協会、以下「業種別監査委員会報告第25号」という）に基づき、外貨建金銭債権債務等を通貨毎にグルーピングしてヘッジ対象を識別し、同一通貨の通貨スワップ取引及び為替予約（資金関連スワップ取引）をヘッジ手段として指定しており、ヘッジ会計の方法は、繰延ヘッジによっております。

また、外貨建関連会社株式及び外貨建その他有価証券（債券以外）の為替変動リスクをヘッジするため、同一通貨の外貨建金銭債務及び為替予約をヘッジ手段として包括ヘッジ又は個別ヘッジ、外貨建関連会社株式については繰延ヘッジ、外貨建その他有価証券（債券以外）については時価ヘッジを適用しております。

連結会社間取引等

デリバティブ取引のうち連結会社間及び特定取引勘定とそれ以外の勘定との間（又は内部部門間）の内部取引については、ヘッジ手段として指定している金利スワップ取引及び通貨スワップ取引等に対して、業種別監査委員会報告第24号及び同第25号に基づき、恣意性を排除し厳格なヘッジ運営が可能と認められる対外カパー取引の基準に準拠した運営を行っているため、当該金利スワップ取引及び通貨スワップ取引等から生じる損益又は評価差額を消去せずに当連結会計年度の損益として処理し、あるいは繰延処理を行っております。

(17)のれんの償却方法及び償却期間

のれんについては、主として発生年度以降20年間で均等償却しております。なお、金額に重要性が乏しいのれんについては、発生年度に全額償却しております。

(18)連結キャッシュ・フロー計算書における資金の範囲

連結キャッシュ・フロー計算書における資金の範囲は、連結貸借対照表上の「現金預け金」のうち定期性預け金と譲渡性預け金以外のものであります。

(19)消費税等の会計処理

当行及び国内連結子会社の消費税及び地方消費税（以下「消費税等」という）の会計処理は、税抜方式によっております。なお、有形固定資産に係る控除対象外消費税等は発生した連結会計年度の費用に計上しております。

(20)手形割引及び再割引の会計処理

手形割引及び再割引は、業種別監査委員会報告第24号に基づき金融取引として処理しております。

(21)在外子会社の会計処理基準

在外子会社の財務諸表が、国際財務報告基準又は米国会計基準に準拠して作成されている場合には、それらを連結決算手続上利用しております。

なお、在外子会社の財務諸表が、国際財務報告基準又は米国会計基準以外の各所在地国で公正妥当と認められた会計基準に準拠して作成されている場合には、米国会計基準に準拠して修正しております。

また、連結決算上必要な修正を実施しております。

(未適用の会計基準等)

企業会計基準第26号「退職給付に関する会計基準」(平成24年5月17日 企業会計基準委員会)及び企業会計基準適用指針第25号「退職給付に関する会計基準の適用指針」(平成24年5月17日 企業会計基準委員会)

(1) 概要

当該会計基準等は、財務報告を改善する観点及び国際的な動向を踏まえ、主に 未認識数理計算上の差異及び未認識過去勤務費用の処理方法を変更し、開示項目を拡充するほか、退職給付債務及び勤務費用の計算方法を改正するものであります。

(2) 適用予定日

当行は については、平成25年4月1日に開始する連結会計年度の年度末に係る連結財務諸表から適用し、については、平成26年4月1日に開始する連結会計年度の期首から適用する予定であります。

(3) 当該会計基準等の適用による影響

当該会計基準等の適用による影響は、現在評価中であります。

[次へ](#)

(連結貸借対照表関係)

1 関連会社の株式及び出資金の総額

	前連結会計年度 (平成24年3月31日)	当連結会計年度 (平成25年3月31日)
株式	190,042百万円	182,816百万円
出資金	5,645百万円	3,443百万円

なお、上記に含まれる共同支配企業に対する投資の金額は次のとおりであります。

	前連結会計年度 (平成24年3月31日)	当連結会計年度 (平成25年3月31日)
	14,521百万円	-百万円

2 無担保の消費貸借契約により貸し付けている有価証券が、「有価証券」に含まれておりますが、その金額は次のとおりであります。

	前連結会計年度 (平成24年3月31日)	当連結会計年度 (平成25年3月31日)
	79,936百万円	79,981百万円

消費貸借契約により借り入れている有価証券及び買現先取引により売戻し条件付で購入した有価証券等のうち、売却又は再担保という方法で自由に処分できる権利を有する有価証券は次のとおりであります。

	前連結会計年度 (平成24年3月31日)	当連結会計年度 (平成25年3月31日)
再担保に差し入れている有価証券	221,105百万円	1,224,467百万円
再貸付に供している有価証券	117百万円	-百万円
当該連結会計年度末に当該処分をせずに所有している有価証券	1,856,351百万円	2,954,240百万円

手形割引により受け入れた銀行引受手形、商業手形、荷付為替手形及び買入外国為替は、売却又は担保差入という方法で自由に処分できる権利を有しておりますが、その額面金額は次のとおりであります。

	前連結会計年度 (平成24年3月31日)	当連結会計年度 (平成25年3月31日)
	1,055,095百万円	967,611百万円

上記の内、手形の再割引により引き渡した買入外国為替の額面金額は次のとおりであります。

	前連結会計年度 (平成24年3月31日)	当連結会計年度 (平成25年3月31日)
	5,788百万円	7,203百万円

3 貸出金のうち、破綻先債権額及び延滞債権額は次のとおりであります。

	前連結会計年度 (平成24年3月31日)	当連結会計年度 (平成25年3月31日)
破綻先債権額	32,491百万円	70,661百万円
延滞債権額	957,130百万円	1,059,668百万円

なお、破綻先債権とは、元本又は利息の支払の遅延が相当期間継続していることその他の事由により元本又は利息の取立て又は弁済の見込みがないものとして未収利息を計上しなかった貸出金（貸倒償却を行った部分を除く。以下「未収利息不計上貸出金」という）のうち、法人税法施行令（昭和40年政令第97号）第96条第1項第3号のイからホまでに掲げる事由又は同項第4号に規定する事由が生じている貸出金であります。

また、延滞債権とは、未収利息不計上貸出金であって、破綻先債権及び債務者の経営再建又は支援を図ることを目的として利息の支払を猶予した貸出金以外の貸出金であります。

4 貸出金のうち、3ヵ月以上延滞債権額は次のとおりであります。

	前連結会計年度 (平成24年3月31日)	当連結会計年度 (平成25年3月31日)
3ヵ月以上延滞債権額	74,361百万円	35,396百万円

なお、3ヵ月以上延滞債権とは、元本又は利息の支払が約定支払日の翌日から3ヵ月以上遅延している貸出金で破綻先債権及び延滞債権に該当しないものであります。

5 貸出金のうち、貸出条件緩和債権額は次のとおりであります。

	前連結会計年度 (平成24年3月31日)	当連結会計年度 (平成25年3月31日)
貸出条件緩和債権額	495,958百万円	510,388百万円

なお、貸出条件緩和債権とは、債務者の経営再建又は支援を図ることを目的として、金利の減免、利息の支払猶予、元本の返済猶予、債権放棄その他債務者に有利となる取決めを行った貸出金で破綻先債権、延滞債権及び3ヵ月以上延滞債権に該当しないものであります。

6 破綻先債権額、延滞債権額、3ヵ月以上延滞債権額及び貸出条件緩和債権額の合計額は次のとおりであります。

	前連結会計年度 (平成24年3月31日)	当連結会計年度 (平成25年3月31日)
合計額	1,559,942百万円	1,676,114百万円

なお、上記3から6に掲げた債権額は、貸倒引当金控除前の金額であります。

7 担保に供している資産は次のとおりであります。

	前連結会計年度 (平成24年3月31日)	当連結会計年度 (平成25年3月31日)
担保に供している資産		
現金預け金	13,134百万円	1,300百万円
有価証券	1,044,587百万円	1,242,083百万円
貸出金	5,748,094百万円	4,913,989百万円
その他資産	73,377百万円	156,749百万円
有形固定資産	-百万円	26,869百万円
計	6,879,194百万円	6,340,992百万円
担保資産に対応する債務		
預金	175,975百万円	220,756百万円
コールマネー及び売渡手形	530,000百万円	530,000百万円
特定取引負債	80,449百万円	77,503百万円
借入金	5,654,423百万円	4,718,201百万円
その他負債	56,191百万円	51,726百万円
支払承諾	467百万円	244百万円

上記のほか、為替決済等の取引の担保あるいは先物取引証拠金等の代用として、次のものを差し入れております。

	前連結会計年度 (平成24年3月31日)	当連結会計年度 (平成25年3月31日)
現金預け金	1,372百万円	1,852百万円
買入金銭債権	223,731百万円	275,110百万円
有価証券	9,520,364百万円	8,758,428百万円
貸出金	3,354,773百万円	6,831,795百万円

また、売現先取引による買戻し条件付の売却又は現金担保付債券貸借取引による貸出を行っている資産は次のとおりであります。

	前連結会計年度 (平成24年3月31日)	当連結会計年度 (平成25年3月31日)
特定取引資産	772,502百万円	1,053,933百万円
有価証券	6,744,560百万円	6,464,407百万円
計	7,517,062百万円	7,518,340百万円
対応する債務		
売現先勘定	6,119,171百万円	6,333,304百万円
債券貸借取引受入担保金	2,154,100百万円	1,106,591百万円

8 当座貸越契約及び貸付金に係るコミットメントライン契約は、顧客からの融資実行の申し出を受けた場合に、契約上規定された条件について違反がない限り、一定の限度額まで資金を貸付けることを約する契約であります。これらの契約に係る融資未実行残高は次のとおりであります。

	前連結会計年度 (平成24年3月31日)	当連結会計年度 (平成25年3月31日)
融資未実行残高	58,391,247百万円	61,216,101百万円

なお、これらの契約の多くは、融資実行されずに終了するものであるため、融資未実行残高そのものが必ずしも当行及び連結子会社の将来のキャッシュ・フローに影響を与えるものではありません。これらの契約の多くには、金融情勢の変化、債権の保全、その他相当の事由があるときは、当行及び連結子会社が実行申し込みを受けた融資の拒絶又は契約極度額の減額をすることができる旨の条項が付けられております。また、契約時において必要に応じて不動産・有価証券等の担保を徴求するほか、契約後も定期的に予め定めている行内（社内）手続きに基づき顧客の業況等を把握し、必要に応じて契約の見直し、与信保全上の措置等を講じております。

9 土地の再評価に関する法律（平成10年3月31日 法律第34号）に基づき、当行の事業用の土地の再評価を行い、評価差額については、当該評価差額に係る税金相当額を「再評価に係る繰延税金負債」として負債の部に計上し、これを控除した金額を「土地再評価差額金」として純資産の部に計上しております。

再評価を行った年月日

平成10年3月31日

同法律第3条第3項に定める再評価の方法

土地の再評価に関する法律施行令（平成10年3月31日 政令第119号）第2条第1号に定める「地価公示法の規定により公示された価格」、同条第2号に定める「国土利用計画法施行令に規定する基準地について判定された標準価格」及び同条第4号に定める「地価税法第16条に規定する地価税の課税価格の計算の基礎となる土地の価額を算定するために国税庁長官が定めて公表した方法により算定した価額」に奥行価格補正及び時点修正等を行って算定。

同法律第10条に定める再評価を行った事業用の土地の期末における時価の合計額と当該事業用の土地の再評価後の帳簿価額の合計額との差額

	前連結会計年度 (平成24年3月31日)	当連結会計年度 (平成25年3月31日)
	59,063百万円	55,313百万円

[次へ](#)

10 有形固定資産の減価償却累計額

	前連結会計年度 (平成24年3月31日)	当連結会計年度 (平成25年3月31日)
減価償却累計額	893,893百万円	918,385百万円

11 有形固定資産の圧縮記帳額

	前連結会計年度 (平成24年3月31日)	当連結会計年度 (平成25年3月31日)
圧縮記帳額 (当該連結会計年度の圧縮記帳額)	79,070百万円 (- 百万円)	78,405百万円 (- 百万円)

12 借入金には、他の債務よりも債務の履行が後順位である旨の特約が付された劣後特約付借入金が含まれております。

	前連結会計年度 (平成24年3月31日)	当連結会計年度 (平成25年3月31日)
劣後特約付借入金	508,000百万円	469,000百万円

13 社債には、劣後特約付社債が含まれております。

	前連結会計年度 (平成24年3月31日)	当連結会計年度 (平成25年3月31日)
劣後特約付社債	2,921,047百万円	2,230,938百万円

14 有価証券中の社債及びその他の証券のうち、有価証券の私募（金融商品取引法第2条第3項）による社債に対する保証債務の額

	前連結会計年度 (平成24年3月31日)	当連結会計年度 (平成25年3月31日)
	1,577,107百万円	1,073,742百万円

[前へ](#) [次へ](#)

(連結損益計算書関係)

1 その他の経常収益には、次のものを含んでおります。

	前連結会計年度 (自 平成23年4月1日 至 平成24年3月31日)	当連結会計年度 (自 平成24年4月1日 至 平成25年3月31日)
株式等売却益	35,234百万円	20,917百万円
リース業を営む連結子会社に係る 受取リース料等	24,046百万円	30,967百万円

2 その他の経常費用には、次のものを含んでおります。

	前連結会計年度 (自 平成23年4月1日 至 平成24年3月31日)	当連結会計年度 (自 平成24年4月1日 至 平成25年3月31日)
貸出金償却	106,060百万円	72,737百万円
株式等償却	67,352百万円	70,882百万円
株式等売却損	61,832百万円	10,797百万円

(連結包括利益計算書関係)

1 その他の包括利益に係る組替調整額及び税効果額

	前連結会計年度 (自 平成23年 4月 1日 至 平成24年 3月31日)	当連結会計年度 (自 平成24年 4月 1日 至 平成25年 3月31日)
その他有価証券評価差額金：		
当期発生額	508,929 百万円	1,079,320 百万円
組替調整額	164,550 百万円	235,970 百万円
税効果調整前	344,378 百万円	843,349 百万円
税効果額	121,710 百万円	254,397 百万円
その他有価証券評価差額金	222,668 百万円	588,952 百万円
繰延ヘッジ損益：		
当期発生額	43,592 百万円	46,954 百万円
組替調整額	29,197 百万円	19,401 百万円
税効果調整前	14,394 百万円	66,356 百万円
税効果額	1,921 百万円	24,101 百万円
繰延ヘッジ損益	12,473 百万円	42,254 百万円
土地再評価差額金：		
当期発生額	- 百万円	- 百万円
組替調整額	- 百万円	- 百万円
税効果調整前	- 百万円	- 百万円
税効果額	21,360 百万円	143 百万円
土地再評価差額金	21,360 百万円	143 百万円
為替換算調整勘定：		
当期発生額	61,174 百万円	202,899 百万円
組替調整額	2,950 百万円	22 百万円
税効果調整前	58,223 百万円	202,877 百万円
税効果額	- 百万円	- 百万円
為替換算調整勘定	58,223 百万円	202,877 百万円
米国会計基準適用子会社における年金債務調整額：		
当期発生額	36,563 百万円	17,500 百万円
組替調整額	5,473 百万円	10,233 百万円
税効果調整前	31,089 百万円	7,267 百万円
税効果額	12,949 百万円	195 百万円
米国会計基準適用子会社における年金債務調整額	18,140 百万円	7,071 百万円
持分法適用会社に対する持分相当額：		
当期発生額	1,277 百万円	14,163 百万円
組替調整額	866 百万円	1,255 百万円
持分法適用会社に対する持分相当額	411 百万円	12,907 百万円
その他の包括利益合計	180,549 百万円	839,776 百万円

(連結株主資本等変動計算書関係)

前連結会計年度(自 平成23年4月1日 至 平成24年3月31日)

1 発行済株式の種類及び総数並びに自己株式の種類及び株式数に関する事項

(単位：千株)

	当連結会計年度 期首株式数	当連結会計年度 増加株式数	当連結会計年度 減少株式数	当連結会計年度末 株式数	摘要
発行済株式					
普通株式	12,350,038			12,350,038	
第一回第二種優先株式	100,000			100,000	
第一回第四種優先株式	79,700			79,700	
第一回第六種優先株式	1,000			1,000	
第一回第七種優先株式	177,000			177,000	
合計	12,707,738			12,707,738	
自己株式					
第一回第二種優先株式	100,000			100,000	
第一回第四種優先株式	79,700			79,700	
第一回第七種優先株式	21,000			21,000	
合計	200,700			200,700	

2 新株予約権及び自己新株予約権に関する事項

該当事項はありません。

3 配当に関する事項

(1) 当連結会計年度中の配当金支払額

(決議)	株式の種類	配当金の総額 (百万円)	1株当たり 配当額(円)	基準日	効力発生日
平成23年6月28日 定時株主総会	普通株式	123,253	9.98	平成23年3月31日	平成23年6月28日
	第一回第六種優先株式	105	105.45	平成23年3月31日	平成23年6月28日
	第一回第七種優先株式	8,970	57.50	平成23年3月31日	平成23年6月28日
平成23年11月14日 取締役会	普通株式	72,741	5.89	平成23年9月30日	平成23年11月15日
	第一回第六種優先株式	105	105.45	平成23年9月30日	平成23年11月15日
	第一回第七種優先株式	8,970	57.50	平成23年9月30日	平成23年11月15日

(2) 基準日が当連結会計年度に属する配当のうち、配当の効力発生日が当連結会計年度の末日後となるもの

(決議)	株式の種類	配当金の 総額 (百万円)	配当の原資	1株当たり 配当額(円)	基準日	効力発生日
平成24年6月27日 定時株主総会	普通株式	71,012	その他 利益剰余金	5.75	平成24年3月31日	平成24年6月27日
	第一回第六種 優先株式	105	その他 利益剰余金	105.45	平成24年3月31日	平成24年6月27日
	第一回第七種 優先株式	8,970	その他 利益剰余金	57.50	平成24年3月31日	平成24年6月27日

当連結会計年度(自 平成24年4月1日 至 平成25年3月31日)

1 発行済株式の種類及び総数並びに自己株式の種類及び株式数に関する事項

(単位：千株)

	当連結会計年度 期首株式数	当連結会計年度 増加株式数	当連結会計年度 減少株式数	当連結会計年度末 株式数	摘要
発行済株式					
普通株式	12,350,038			12,350,038	
第一回第二種優先株式	100,000			100,000	
第一回第四種優先株式	79,700			79,700	
第一回第六種優先株式	1,000			1,000	
第一回第七種優先株式	177,000			177,000	
合計	12,707,738			12,707,738	
自己株式					
第一回第二種優先株式	100,000			100,000	
第一回第四種優先株式	79,700			79,700	
第一回第六種優先株式		1,000		1,000	(注)
第一回第七種優先株式	21,000			21,000	
合計	200,700	1,000		201,700	

(注) 第一回第六種優先株式の自己株式の増加1,000千株は、取得条項に基づき全数を取得したことによる増加であります。

2 新株予約権及び自己新株予約権に関する事項

該当事項はありません。

3 配当に関する事項

(1) 当連結会計年度中の配当金支払額

(決議)	株式の種類	配当金の総額 (百万円)	1株当たり 配当額(円)	基準日	効力発生日
平成24年6月27日 定時株主総会	普通株式	71,012	5.75	平成24年3月31日	平成24年6月27日
	第一回第六種優先株式	105	105.45	平成24年3月31日	平成24年6月27日
	第一回第七種優先株式	8,970	57.50	平成24年3月31日	平成24年6月27日
平成24年11月14日 取締役会	普通株式	69,160	5.60	平成24年9月30日	平成24年11月15日
	第一回第六種優先株式	105	105.45	平成24年9月30日	平成24年11月15日
	第一回第七種優先株式	8,970	57.50	平成24年9月30日	平成24年11月15日

(2) 基準日が当連結会計年度に属する配当のうち、配当の効力発生日が当連結会計年度の末日後となるもの

(決議)	株式の種類	配当金の 総額 (百万円)	配当の原資	1株当たり 配当額(円)	基準日	効力発生日
平成25年6月26日 定時株主総会	普通株式	69,036	その他 利益剰余金	5.59	平成25年3月31日	平成25年6月26日
	第一回第七種 優先株式	8,970	その他 利益剰余金	57.50	平成25年3月31日	平成25年6月26日

(連結キャッシュ・フロー計算書関係)

1 現金及び現金同等物の期末残高と連結貸借対照表に掲記されている科目の金額との関係

	前連結会計年度 (自 平成23年 4月 1日 至 平成24年 3月31日)	当連結会計年度 (自 平成24年 4月 1日 至 平成25年 3月31日)
現金預け金勘定	6,866,983百万円	9,420,885百万円
定期性預け金及び譲渡性預け金	3,842,691百万円	5,728,227百万円
現金及び現金同等物	3,024,292百万円	3,692,657百万円

[前へ](#) [次へ](#)

(リース取引関係)

- 1 リース物件の所有権が借主に移転すると認められるもの以外のファイナンス・リース取引のうち、リース取引開始日が平成20年4月1日前に開始する連結会計年度に属するファイナンス・リース取引(売買処理している在外子会社におけるものを除く)

(借手側)

(1) リース物件の取得価額相当額、減価償却累計額相当額及び年度末残高相当額

前連結会計年度(平成24年3月31日)

	取得価額相当額 (百万円)	減価償却累計額相当額 (百万円)	年度末残高相当額 (百万円)
有形固定資産	24,235	17,888	6,346
無形固定資産	249	181	67
合計	24,484	18,070	6,414

(注) 取得価額相当額は、未経過リース料年度末残高が有形固定資産の年度末残高等に占める割合が低いため、支払利子込み法によっております。

当連結会計年度(平成25年3月31日)

	取得価額相当額 (百万円)	減価償却累計額相当額 (百万円)	年度末残高相当額 (百万円)
有形固定資産	16,399	12,928	3,470
無形固定資産	182	152	30
合計	16,582	13,080	3,501

(注) 取得価額相当額は、未経過リース料年度末残高が有形固定資産の年度末残高等に占める割合が低いため、支払利子込み法によっております。

(2) 未経過リース料年度末残高相当額

	前連結会計年度 (平成24年3月31日) (百万円)	当連結会計年度 (平成25年3月31日) (百万円)
1年内	2,777	1,762
1年超	3,636	1,738
合計	6,414	3,501

(注) 未経過リース料年度末残高相当額は、未経過リース料年度末残高が有形固定資産の年度末残高等に占める割合が低いため、支払利子込み法によっております。

(3) 支払リース料及び減価償却費相当額

	前連結会計年度 (自平成23年4月1日 至平成24年3月31日) (百万円)	当連結会計年度 (自平成24年4月1日 至平成25年3月31日) (百万円)
支払リース料	6,252	2,738
減価償却費相当額	6,252	2,738

(4) 減価償却費相当額の算定方法

リース期間を耐用年数とし、残存価額を零とする定額法により償却しております。

2 オペレーティング・リース取引

オペレーティング・リース取引のうち解約不能のものに係る未経過リース料
(借手側)

	前連結会計年度 (平成24年3月31日) (百万円)	当連結会計年度 (平成25年3月31日) (百万円)
1年内	24,731	32,707
1年超	130,278	201,073
合計	155,009	233,781

(貸手側)

	前連結会計年度 (平成24年3月31日) (百万円)	当連結会計年度 (平成25年3月31日) (百万円)
1年内	18,374	22,999
1年超	65,918	75,749
合計	84,293	98,749

(金融商品関係)

1 金融商品の状況に関する事項

(1) 金融商品に対する取組方針

当行グループは、預金業務、貸出業務をはじめ有価証券投資、その他の証券業務、為替業務等の総合金融サービス事業を行っております。

これらの事業を行うため、市場からの資金調達やデリバティブ取引でのリスク・ヘッジを行う等、市場の状況や長短のバランスを調整して、金利・為替等の変動による不利な影響が生じないように、資産及び負債の総合的管理(ALM)を行っております。

(2) 金融商品の内容及びそのリスク

当行は、貸出金をはじめ有価証券やデリバティブ取引等の様々な金融商品を保有しているため、信用リスク、市場リスクに晒されております。

信用リスクとしては、貸出金等の債権について、債務者の財務状況の悪化等により、契約条件に従った債務履行がなされない可能性があります。

市場リスクとしては特に、内外金利、為替レート、及び株価・債券価格の市場変動等が挙げられます。例えば、内外金利が上昇した場合には、当行の保有する国債をはじめとする債券ポートフォリオの価値が減少し、円高となった場合には、当行の外貨建有価証券等の円換算価値が減少します。また、当行は市場性のある株式を保有しており、株価が下落した場合には、保有株式の時価が減少します。なお、当行は、トレーディングやALMの一環で、金利スワップ等のデリバティブを保有しており、為替や金利が大きく変動した場合には、保有しているデリバティブの時価が大きく変動する可能性があります。デリバティブのヘッジ目的の取引において、金利リスク・ヘッジについては、固定金利の預金・貸出金・債券等、変動金利の預金・貸出金・債券等に係る予定取引をヘッジ対象としており、金利スワップ取引等をヘッジ手段として指定しております。また、為替変動リスク・ヘッジについては、外貨建の金銭債権債務等をヘッジ対象としており、通貨スワップ取引及び為替予約をヘッジ手段として指定しております。なお、ヘッジの有効性については、ヘッジ対象とヘッジ手段に関する重要な条件がほぼ同一となるようなヘッジ指定を行っているため、高い有効性があるとみなしており、これをもって有効性の判定に代えているほか、一部において金利変動要素の相関関係により有効性の評価を行っております。

(3) 金融商品に係るリスク管理体制

信用リスクの管理

当行では、与信ポートフォリオを定期的にモニタリングし、状況を把握するとともに、信用格付制度、資産自己査定制度を評価基準として、信用リスクの適時かつ適正な把握に努めております。

当行では、信用リスク管理規則に基づいて銀行全体の信用リスク管理体制を整備しております。また、各グループ会社の信用リスク管理体制への指導等を通じて、グループ全体の信用リスクを管理しております。

当行では、個別案件の審査・与信管理にあたり、審査管理部署と営業推進部署を互いに分離し、相互に牽制が働く体制としております。

また、経営陣による投融資委員会を定期的を開催し、信用リスク管理・運営における重要事項を報告・審議しております。

以上の相互牽制機能、経営陣による審議に加え、監査部署が与信運営にかかる妥当性の検証を実施することにより、適切な与信運営を実施する管理体制を構築しております。

市場リスクの管理

(イ) リスク管理体制

当行では、フロントオフィス（市場部門）から独立した、バックオフィス（事務管理部署）及びミドルオフィス（リスク管理部署）を設置し、相互に牽制が働く体制としております。経営陣による管理体制につきましては、取締役会において市場リスク管理体制の枠組みを定めるとともに、経営会議において市場性業務に係る権限を設定しております。また、自己資本の範囲内において、市場リスク量に見合う経済資本を割り当て、経済資本をベースに市場リスク量の限度額を設けるとともに、損失限度額を設定することで、リスク量や損失額を一定の範囲に抑えるように運営しております。

(ロ) 市場リスクマネジメント

当行では、市場リスクの状況やリスク限度額、損失限度額の運営状況について、それぞれ日次でリスク管理担当役員に報告するとともに、ストレステスト等を用いた複合的なリスクの分析を実施し、定期的にALM委員会やリスク管理委員会等へ報告しております。

当行の各部門の運営においては、市場性資産・負債に係る金利・為替等の市場変動リスクに対して、有価証券取引やデリバティブ取引でのリスクヘッジを適宜実施する等、適切なリスク運営を行っております。また、特定取引勘定の対象取引及びその管理方法については、文書により明確化し、価格評価の方法及びその運用の適切性について、当該勘定を適切に運用していることを内部監査により定期的に確認しております。

(ハ) 市場リスク量の計測モデル

市場リスクは他のリスクに比べ日々の変動が大きいいため、当行ではVaR・Valを用いた市場リスク量を日次で把握・管理しております。

市場リスク量は、トレーディング業務、バンキング業務（除く政策投資株式・UnionBanCal Corporation（以下「UNBC」という））共に同様の市場リスク計測モデルで算出しており、市場リスク計測モデルには主にヒストリカル・シミュレーション法（保有期間10営業日、信頼水準99%、観測期間701営業日）を採用しております。

市場リスクは、市場全体の変動による損失を被るリスクである「一般市場リスク」と、特定の債券・株式等の金融商品の価格が市場全体の変動と異なって変動することにより損失を被るリスクである「個別リスク」に区分できます。市場リスク計測モデルによって算出される一般市場リスク量をVaR（バリュー・アット・リスク）、個別リスク量をVal（イディオシンクラティック・リスク）としております。

ヒストリカル・シミュレーション法とは、現在のポートフォリオに対して過去一定期間内で実際に起きた市場変動をあてはめた場合に発生すると推定される損益をシミュレーションしてVaR・Valを算出する手法です。この手法は市場変動の特性を直接的に反映させることが可能となること、オプション性のリスクを精緻に計測できること等が特徴です。一方で、VaR・Valは過去の相場変動をベースに統計的に算出した一定の発生確率での市場リスク量を計測しており、通常では考えられないほど市場環境が激変する状況下におけるリスクは捕捉できない場合があります。

UNBCのバンキング業務については、EaR（アーニングス・アット・リスク）を用いた市場リスク量を把握しております。

EaRとは、金利変化に伴うNII（ネット・インタレスト・インカム）の変動性を示す指標で、基準シナリオのNIIからの増減率（%）で示されます。UNBCにおいては、EaRを試算するにあたって金利変化を+200ベース・ポイント（+2.00%）、-100ベース・ポイント（-1.00%）と2通りのシナリオを設定しております。

NIIとは受取利息と支払利息の差額で総資金収益額を表します。

(二)市場リスクに係る定量的情報

()トレーディング業務の市場リスク量

当行の平成25年3月末のトレーディング業務における連結ベースの市場リスク量は全体で5,907百万円(前連結会計年度は3,812百万円)となります。

()バンキング業務の市場リスク量

当行の平成25年3月末のバンキング業務(除く政策投資株式・UNBC)における連結ベースの市場リスク量は全体で341,228百万円(前連結会計年度は424,758百万円)となります。

なお、バンキング業務(除く政策投資株式・UNBC)においては、金利リスクの適切な捕捉が重要であるため、コア預金、貸出・預金のプリペイメントを適切に計測するための仮定を以下のように定めて管理を行っております。

契約上満期の定めのない預金については、商品毎の残高推移データを用いた統計的な分析結果、預金金利見通しや経営判断等を考慮し、その一部(いわゆるコア預金)について最長5年(平均約2年半)に満期を振り分け、金利リスクを認識しております。コア預金額や満期の振り分け方法については定期的に見直しを行っております。

一方、契約上満期の定めのある預金や貸出は、満期以前に返済もしくは解約されることがありますが、こうしたリスクについては、金利状況や返済・解約実績等を踏まえた統計的な分析から中途解約率を推計する等、金利リスクへの反映を図っております。

UNBCの平成24年12月末(同社決算期)のバンキング業務におけるEaRは、+200ベース・ポイント(+2.00%)の金利変化時においては+4.42%(前連結会計年度は+3.98%)、-100ベース・ポイント(-1.00%)の金利変化時においては-1.83%(前連結会計年度は-2.55%)となります。

()政策投資株式リスク

当行の平成25年3月末の政策投資株式(公開銘柄)において、TOPIXが1ポイント変化した場合、時価総額の変化額は3,024百万円(前連結会計年度は3,098百万円)となります。

(ホ)バック・テスト

当行では、市場リスク計測モデルの正確性を検証するために、モデルが算出した保有期間1日のVaRと日次の仮想損益を比較するバック・テストを行っております。バック・テストでは、このほかに、市場リスク計測モデルの使用する前提条件の妥当性に関する検証等を行い、使用している市場リスクモデルの特性を多角的に把握することで、その正確性の確保に努めております。

当行のトレーディング業務における連結ベースの平成24年度の営業日を対象とした1年間のバック・テストの結果は、仮想損益がVaRを超過した回数で0回(前連結会計年度は2回)となっております。超過回数は4回以内に収まっているため、当行の使用しているVaRの計測モデルは、十分な精度により市場リスクを計測しているものと考えられます。

(へ) ストレストテスト

市場リスク計測モデルで計測するVaRは、過去の相場変動をベースに統計的に算出した一定の発生確率でのリスク量を計測しており、通常では考えられないほど市場環境が激変する状況下におけるリスクは捕らえきれない場合があります。このリスクに備えるための方策として、各種シナリオを用いた予想損失の計測（ストレストテスト）を実施しております。

当行では、将来の予測を踏まえた多角的なストレストテストを実施し、リスクの所在の把握に努めております。

また、日次のストレストテストとして、各市場においてVaRの観測期間内の10営業日間で起こった実際の変動により、現在保有するポートフォリオから生じ得る最大予想損失を計測しております。

資金調達に係る流動性リスクの管理

当行では、円貨・外貨のそれぞれについて、資金調達の構成内容や資金繰りギャップの管理、コミットメントライン等の資金流動性を供給する商品の管理及び資金流動性維持のための準備資産の管理等を行い、適正な資金流動性の確保に努めております。

具体的には、取締役会は、流動性リスク管理の枠組みを定めるとともに、資金繰りの逼迫度に応じたステージ運営及び各ステージにおける管理を実施しております。流動性リスク管理部門は、他部門から独立して牽制機能が発揮できる体制とし、資金繰り逼迫度合いの判定、限度枠遵守状況のモニタリング等を行い、ALM委員会や取締役会等に報告しております。資金繰り管理部門は、適切な資金繰り運営・管理を行い、流動性リスク管理部門に対し、定期的に資金繰り状況及び予測、流動性リスクの状況を報告するとともに、ALM委員会等にも定期的に報告しております。

(4) 金融商品の時価等に関する事項についての補足説明

金融商品の時価には、市場価格に基づく価額のほか、市場価格がない場合には合理的に算定された価額が含まれております。当該価額の算定においては一定の前提条件等を採用しているため、異なる前提条件等によった場合、当該価額が異なることもあります。

2 金融商品の時価等に関する事項

連結貸借対照表計上額、時価及びこれらの差額は、次のとおりであります。なお、時価を把握することが極めて困難と認められる非上場株式等は、次表には含めておりません((注)2参照)。

前連結会計年度(平成24年3月31日)

(単位:百万円)

	連結貸借対照表 計上額	時価	差額
(1) 現金預け金	6,866,983	6,866,983	
(2) コールローン及び買入手形	275,256	275,256	
(3) 買現先勘定	890,835	890,835	
(4) 債券貸借取引支払保証金	307,498	307,498	
(5) 買入金銭債権(*1)	2,920,376	2,957,612	37,236
(6) 特定取引資産	1,670,340	1,670,340	
(7) 金銭の信託	293,133	293,133	
(8) 有価証券			
満期保有目的の債券	252,392	254,951	2,559
その他有価証券	62,765,346	62,765,346	
(9) 貸出金	74,827,752		
貸倒引当金(*1)	767,053		
	74,060,699	74,800,945	740,245
(10)外国為替(*1)	1,470,588	1,470,588	
資産計	151,773,450	152,553,492	780,041
(1) 預金	113,072,605	113,114,603	41,997
(2) 譲渡性預金	9,160,933	9,166,704	5,771
(3) コールマナー及び売渡手形	2,097,337	2,097,337	
(4) 売現先勘定	6,133,170	6,133,170	
(5) 債券貸借取引受入担保金	2,172,091	2,172,091	
(6) コマーシャル・ペーパー	434,195	434,195	
(7) 特定取引負債	27,810	27,810	
(8) 借入金	7,153,616	7,181,717	28,100
(9) 外国為替	881,938	881,938	
(10)短期社債	98,952	98,952	
(11)社債	5,349,929	5,439,950	90,020
負債計	146,582,581	146,748,471	165,890
デリバティブ取引(*2)			
ヘッジ会計が適用されていないもの	208,612	208,612	
ヘッジ会計が適用されているもの	(65,871)	(65,871)	
デリバティブ取引計	142,740	142,740	

(*1) 貸出金に対応する一般貸倒引当金及び個別貸倒引当金を控除しております。なお、貸出金以外の科目については、対応する貸倒引当金の重要性が乏しいため、連結貸借対照表計上額にて計上しております。

(*2) 特定取引資産・負債及びその他資産・負債に計上しているデリバティブ取引を一括して表示しております。デリバティブ取引によって生じた正味の債権・債務は純額で表示しており、合計で正味の債務となる項目については、()で示しております。

当連結会計年度（平成25年3月31日）

（単位：百万円）

	連結貸借対照表 計上額	時価	差額
(1) 現金預け金	9,420,885	9,420,885	
(2) コールローン及び買入手形	416,849	416,849	
(3) 買現先勘定	1,121,637	1,121,637	
(4) 債券貸借取引支払保証金	724,782	724,782	
(5) 買入金銭債権(*1)	3,330,246	3,381,631	51,385
(6) 特定取引資産	1,821,268	1,821,268	
(7) 金銭の信託	343,074	343,074	
(8) 有価証券			
満期保有目的の債券	89,323	91,602	2,279
その他有価証券	62,624,653	62,624,653	
(9) 貸出金	80,947,236		
貸倒引当金(*1)	773,531		
	80,173,705	81,233,770	1,060,064
(10)外国為替(*1)	1,413,258	1,413,258	
資産計	161,479,684	162,593,414	1,113,729
(1) 預金	120,153,990	120,195,318	41,327
(2) 譲渡性預金	9,731,585	9,736,963	5,378
(3) コールマネー及び売渡手形	3,078,930	3,078,930	
(4) 売現先勘定	7,326,949	7,326,949	
(5) 債券貸借取引受入担保金	1,139,726	1,139,726	
(6) コマーシャル・ペーパー	838,990	838,990	
(7) 特定取引負債	10,151	10,151	
(8) 借入金	6,627,666	6,675,675	48,008
(9) 外国為替	908,428	908,428	
(10)短期社債	109,946	109,946	
(11)社債	4,689,978	4,839,606	149,628
負債計	154,616,344	154,860,687	244,343
デリバティブ取引(*2)			
ヘッジ会計が適用されていないもの	315,779	315,779	
ヘッジ会計が適用されているもの	(98,161)	(98,161)	
デリバティブ取引計	217,618	217,618	

(*1) 貸出金に対応する一般貸倒引当金及び個別貸倒引当金を控除しております。なお、貸出金以外の科目については、対応する貸倒引当金の重要性が乏しいため、連結貸借対照表計上額にて計上しております。

(*2) 特定取引資産・負債及びその他資産・負債に計上しているデリバティブ取引を一括して表示しております。デリバティブ取引によって生じた正味の債権・債務は純額で表示しており、合計で正味の債務となる項目については、()で示しております。

(注) 1 金融商品の時価の算定方法

資産

(1) 現金預け金

満期のない預け金については、時価は帳簿価額と近似していることから、当該帳簿価額を時価としております。満期のある預け金については、残存期間が短期間（1年以内）の取引が大半を占めており、時価は帳簿価額と近似していることから、当該帳簿価額を時価としております。

(2) コールローン及び買入手形、(3) 買現先勘定、及び(4) 債券貸借取引支払保証金

これらは、約定期間が短期間（1年以内）の取引が大半を占めており、時価は帳簿価額と近似していることから、当該帳簿価額を時価としております。

(5) 買入金銭債権

買入金銭債権については、取引金融機関から提示された価格、あるいは合理的な見積りに基づく合理的に算定された価額を用いて評価しております。また、これらに該当しない買入金銭債権については、債権の性質上、時価は帳簿価額と近似していることから、当該帳簿価額を時価としております。

(6) 特定取引資産

特定取引目的で保有している債券等の有価証券については、取引所の価格、取引金融機関から提示された価格又は将来キャッシュ・フローを見積り、評価日時点の市場利子率に一定の調整を加えた金利で割り引いた現在価値によっております。

(7) 金銭の信託

有価証券運用を主目的とする単独運用の金銭の信託の信託財産の構成物である有価証券については、取引金融機関から提示された価格によっております。

なお、保有目的毎の金銭の信託に関する注記事項については「（金銭の信託関係）」に記載しております。

(8) 有価証券

株式は取引所の価格、債券は取引所の価格又は取引金融機関から提示された価格によっております。投資信託は、公表されている基準価格によっております。

自行保証付私募債は、債務不履行リスク、担保・保証による回収額及び保証料を反映した将来キャッシュ・フローを見積り、評価日時点の市場利子率に一定の調整を加えた金利で割り引いた現在価値を時価としております。

「有価証券」に含まれる変動利付国債は、実務対応報告第25号「金融資産の時価の算定に関する実務上の取扱い」（平成20年10月28日 企業会計基準委員会）に従い、昨今の市場環境を踏まえた検討の結果、当連結会計年度末において市場価格を時価とみなせない状態にあると考えられるため、当行は合理的に算定された価額による評価を行っております。

変動利付国債の合理的に算定された価額は、国債の利回り等から見積もった将来キャッシュ・フローを、同利回りに基づく割引率に、内包されるオプション価値及び過去の市場実績に基づいた流動性プレミアムを考慮して割引くことにより算定しております。

また、証券化商品のうち、企業向け貸出資産を裏付資産とした証券化商品の一部については、裏付資産を分析し、倒産確率、期限前償還率等を用いて将来キャッシュ・フローを見積り、過去の市場実績等に基づいた流動性プレミアムを加味した利回りにより割り引いた価格と、外部業者（ブローカー又は情報ベンダー）より入手した価格の双方を勘案して算出した価額を時価としております。その他の証券化商品については、同種商品間の価格比較、同一銘柄の価格推移時系列比較、市場公表指標との整合分析等、定期的な状況確認を踏まえ、外部業者から入手する価格に基づき算出した価額を時価としております。

なお、保有目的毎の有価証券に関する注記事項については、「（有価証券関係）」に記載しております。

(9) 貸出金

貸出金については、貸出金の種類及び内部格付、期間に基づく区分毎に、債務不履行リスク及び担保・保証による回収見込額を反映した将来キャッシュ・フローを見積り、評価日時点の市場利子率に一定の調整を加えた金利で割り引いた現在価値を時価としております。なお、個人向けの住宅ローン等の内、変動金利によるものは、貸出先の信用状態が実行後大きく異なっていない限り、時価は帳簿価額と近似していることから、当該帳簿価額を時価としております。

また、破綻先、実質破綻先及び破綻懸念先に対する債権等については、将来キャッシュ・フローの現在価値又は担保・保証による回収見込額等に基づいて貸倒見積高を算定しており、時価は連結決算日における連結貸借対照表上の債権等計上額から貸倒引当金計上額を控除した金額に近似していることから、当該価額を時価としております。

(10) 外国為替

外国為替は、他の銀行に対する外貨預け金（外国他店預け）、外国為替関連の短期貸付金（外国他店貸）、輸出手形・旅行小切手等（買入外国為替）、輸入手形による手形貸付（取立外国為替）であります。これらは、満期のない預け金、又は約定期間が短期間（1年以内）の取引が大半を占めており、それぞれ時価は帳簿価額と近似していることから、当該帳簿価額を時価としております。

負債

(1) 預金、及び(2) 譲渡性預金

要求払預金については、連結決算日に要求された場合の支払額（帳簿価額）を時価とみなしております。また、定期預金のうち、変動金利によるものは、短期間で市場金利を反映するため、時価は帳簿価額と近似していることから、当該帳簿価額を時価としております。固定金利によるものの大半は、一定の期間毎に区分した将来キャッシュ・フローを新規に預金を受け入れる際に使用する利率で割り引いた現在価値を時価としております。

(3) コールマネー及び売渡手形、(4) 売現先勘定、(5) 債券貸借取引受入担保金、及び(6) コマーシャル・ペーパー

これらは、約定期間が短期間（1年以内）の取引が大半を占めており、時価は帳簿価額と近似していることから、当該帳簿価額を時価としております。

(7) 特定取引負債

特定取引目的で売付けしている債券等の有価証券については、取引所の価格又は取引金融機関から提示された価格によっております。

(8) 借入金

借入金のうち、変動金利によるものは、短期間で市場金利を反映し、また、当行及び連結子会社の信用状態は実行後大きく異なっていないことから、時価は帳簿価額と近似していると考えられるため、当該帳簿価額を時価としております。固定金利によるものは、一定の期間毎に区分した当該借入金の将来キャッシュ・フローを当行あるいは連結子会社のプレミアムを加味した同様の借入において想定される利率で割り引いた現在価値を時価としております。

(9) 外国為替

外国為替のうち、他の銀行から受け入れた外貨預り金及び非居住者円預り金は満期のない預り金（外国他店預り）であり、また、外国為替関連の短期借入金（外国他店借）は約定期間が短期間（1年以内）であります。これらの時価は帳簿価額と近似していることから、当該帳簿価額を時価としております。

(10) 短期社債

短期社債は、約定期間が短期間（1年以内）であり、時価は帳簿価額と近似していることから、当該帳簿価額を時価としております。

(11) 社債

当行及び連結子会社の発行する社債の時価は、市場価格によっております。一部の社債は、将来キャッシュ・フローを同様の社債を発行した場合に適用されると考えられる利率で割り引いた現在価値を時価としております。市場価格がない社債のうち、変動金利によるものは、短期間で市場金利を反映し、また、当行及び連結子会社の信用状態は実行後大きく異なっていないことから、時価は帳簿価額と近似していると考えられるため、当該帳簿価額を時価としております。固定金利によるものは、当該社債の将来キャッシュ・フローを当行あるいは連結子会社のプレミアムを加味した同様の社債において想定される利率で割り引いた現在価値を時価としております。

デリバティブ取引

デリバティブ取引については、「（デリバティブ取引関係）」に記載しております。

(注) 2 時価を把握することが極めて困難と認められる金融商品の連結貸借対照表計上額（評価性引当金控除前）は次のとおりであり、金融商品の時価情報の「資産(8) その他有価証券」には含まれておりません。

区分	前連結会計年度 (平成24年3月31日) (百万円)	当連結会計年度 (平成25年3月31日) (百万円)
非上場株式(*1)(*2)	336,709	274,249
組合出資金等(*2)(*3)	163,770	159,837
その他(*2)	396	391
合計	500,877	434,477

(*1) 非上場株式については、市場価格がなく、時価を把握することが極めて困難と認められることから時価開示の対象とはしておりません。

(*2) 前連結会計年度において、非上場株式等について10,321百万円減損処理を行っております。当連結会計年度において、非上場株式等について4,810百万円減損処理を行っております。

(*3) 組合出資金等は、主に、匿名組合、投資事業組合等であります。これらは市場価格がなく、時価を把握することが極めて困難と認められるものであり、時価開示の対象とはしておりません。

(注)3 金銭債権及び満期のある有価証券の連結決算日後の償還予定額
前連結会計年度(平成24年3月31日)

	1年以内 (百万円)	1年超 3年以内 (百万円)	3年超 5年以内 (百万円)	5年超 7年以内 (百万円)	7年超 10年以内 (百万円)	10年超 (百万円)
有価証券(*1)(*2)	15,791,718	11,289,999	18,895,466	2,467,831	5,054,308	6,954,746
満期保有目的の債券	250,056	4,454	34,759	74,585	623,560	370,777
国債	250,048					
外国債券	7				2,336	
その他		4,454	34,759	74,585	621,223	370,777
その他有価証券のうち 満期があるもの	15,541,662	11,285,544	18,860,707	2,393,245	4,430,748	6,583,969
国債	14,002,289	8,122,509	14,704,399	189,677	3,779,681	1,626,773
地方債	4,383	48,500	19,296	98,189	9,736	397
社債	339,860	901,629	568,221	277,876	91,512	784,708
外国債券	1,195,128	2,204,744	3,369,643	1,790,021	517,026	4,074,926
その他	0	8,161	199,147	37,479	32,791	97,163
貸出金(*1)(*3)	34,768,249	11,680,146	8,873,837	3,813,525	3,734,710	10,967,660
合計	50,559,967	22,970,145	27,769,304	6,281,356	8,789,018	17,922,407

(*1) 償還予定額につきましては、連結貸借対照表計上額にて記載しております。

(*2) 有価証券には、「買入金銭債権」中の信託受益権等が含まれております。

(*3) 貸出金のうち、破綻先、実質破綻先及び破綻懸念先に対する債権等、償還予定額が見込めない1989,621百万円は含めておりません。

当連結会計年度(平成25年3月31日)

	1年以内 (百万円)	1年超 3年以内 (百万円)	3年超 5年以内 (百万円)	5年超 7年以内 (百万円)	7年超 10年以内 (百万円)	10年超 (百万円)
有価証券(*1)(*2)	15,556,619	10,182,234	18,351,378	2,418,788	6,064,543	6,554,558
満期保有目的の債券		710	13,035	129,452	958,843	420,255
国債						
外国債券				1,822	779	86,721
その他		710	13,035	127,630	958,064	333,533
その他有価証券のうち 満期があるもの	15,556,619	10,181,523	18,338,343	2,289,335	5,105,699	6,134,302
国債	13,500,613	8,349,209	13,502,673	1,180,303	3,647,153	1,578,095
地方債	27,482	28,469	71,540	48,081	36,037	394
社債	288,802	632,645	331,358	184,358	98,921	830,191
外国債券	1,739,191	1,083,526	4,283,960	813,482	1,273,078	3,595,642
その他	528	87,672	148,809	63,109	50,508	129,979
貸出金(*1)(*3)	36,858,169	12,941,157	10,315,772	4,077,610	4,191,143	11,433,051
合計	52,414,789	23,123,392	28,667,151	6,496,399	10,255,687	17,987,610

(*1) 償還予定額につきましては、連結貸借対照表計上額にて記載しております。

(*2) 有価証券には、「買入金銭債権」中の信託受益権等が含まれております。

(*3) 貸出金のうち、破綻先、実質破綻先及び破綻懸念先に対する債権等、償還予定額が見込めない1,130,330百万円は含めておりません。

(注) 4 定期預金、譲渡性預金及びその他の有利子負債の連結決算日後の返済予定額
前連結会計年度(平成24年3月31日)

	1年以内 (百万円)	1年超 3年以内 (百万円)	3年超 5年以内 (百万円)	5年超 7年以内 (百万円)	7年超 10年以内 (百万円)	10年超 (百万円)
定期預金及び譲渡性預金 (*1)	43,835,929	5,235,813	862,167	94,345	60,896	2,294
借入金(*1)(*2) (*3)	5,941,106	473,689	191,001	172,727	62,907	312,184
社債(*1)(*2)	626,046	1,305,330	926,740	1,112,821	982,600	396,390
合計	50,403,082	7,014,833	1,979,909	1,379,893	1,106,404	710,870

(*1) 返済予定額につきましては、連結貸借対照表計上額にて記載しております。

(*2) 借入金・社債のうち、返済・償還期限の定めのない借入金・社債については、「10年超」に記載しております。

(*3) 当連結会計年度末において再割引手形の残高はございません。

当連結会計年度(平成25年3月31日)

	1年以内 (百万円)	1年超 3年以内 (百万円)	3年超 5年以内 (百万円)	5年超 7年以内 (百万円)	7年超 10年以内 (百万円)	10年超 (百万円)
定期預金及び譲渡性預金 (*1)	45,794,431	5,678,770	910,207	83,942	59,049	2,270
借入金(*1)(*2) (*3)	5,201,336	599,898	185,360	181,000	248,450	211,620
社債(*1)(*2)	854,708	1,092,262	880,292	396,800	1,083,030	382,884
合計	51,850,475	7,370,931	1,975,860	661,742	1,390,530	596,775

(*1) 返済予定額につきましては、連結貸借対照表計上額にて記載しております。

(*2) 借入金・社債のうち、返済・償還期限の定めのない借入金・社債については、「10年超」に記載しております。

(*3) 当連結会計年度末において再割引手形の残高はございません。

[前へ](#) [次へ](#)

(有価証券関係)

- 1 連結貸借対照表の「有価証券」のほか、「特定取引資産」中の商品有価証券、特定取引有価証券及び短期社債等、「現金預け金」中の譲渡性預け金、並びに「買入金銭債権」中の信託受益権等も含めて記載しております。
- 2 「子会社株式及び関連会社株式」については、財務諸表における注記事項として記載しております。

1 売買目的有価証券

	前連結会計年度 (平成24年3月31日) (百万円)	当連結会計年度 (平成25年3月31日) (百万円)
連結会計年度の損益に含まれた評価差額	182	469

2 満期保有目的の債券

前連結会計年度(平成24年3月31日)

	種類	連結貸借対照表計上額 (百万円)	時価 (百万円)	差額 (百万円)
時価が連結貸借対照表計上額を超えるもの	債券	250,048	251,425	1,376
	国債	250,048	251,425	1,376
	地方債			
	社債			
	その他	860,912	901,296	40,383
	外国債券	2,336	3,518	1,182
	その他	858,576	897,777	39,201
	小計	1,110,960	1,152,721	41,760
時価が連結貸借対照表計上額を超えないもの	債券			
	国債			
	地方債			
	社債			
	その他	283,276	281,311	1,964
	外国債券	7	7	
	その他	283,268	281,303	1,964
	小計	283,276	281,311	1,964
合計	1,394,236	1,434,032	39,795	

当連結会計年度(平成25年3月31日)

	種類	連結貸借対照表計上額 (百万円)	時価 (百万円)	差額 (百万円)
時価が連結貸借 対照表計上額を 超えるもの	債券			
	国債			
	地方債			
	社債			
	その他	1,492,583	1,546,259	53,675
	外国債券	85,941	88,231	2,289
	その他	1,406,641	1,458,027	51,385
	小計	1,492,583	1,546,259	53,675
時価が連結貸借 対照表計上額を 超えないもの	債券			
	国債			
	地方債			
	社債			
	その他	54,842	54,832	10
	外国債券	3,381	3,370	10
	その他	51,461	51,461	
	小計	54,842	54,832	10
合計	1,547,426	1,601,091	53,664	

3 その他有価証券

前連結会計年度(平成24年3月31日)

	種類	連結貸借対照表計上額 (百万円)	取得原価 (百万円)	差額 (百万円)
連結貸借対照表 計上額が取得原 価を超えるもの	株式	1,298,018	801,795	496,223
	債券	29,581,554	29,391,641	189,912
	国債	26,789,733	26,668,951	120,782
	地方債	180,502	172,774	7,728
	社債	2,611,317	2,549,916	61,401
	その他	11,171,703	10,923,672	248,031
	外国株式	162,259	111,766	50,493
	外国債券	10,139,680	9,972,527	167,153
	その他	869,763	839,378	30,385
	小計	42,051,276	41,117,109	934,167
連結貸借対照表 計上額が取得原 価を超えないもの	株式	1,360,575	1,743,049	382,474
	債券	15,987,781	16,000,045	12,264
	国債	15,635,598	15,638,501	2,903
	地方債			
	社債	352,183	361,544	9,360
	その他	3,638,738	3,673,310	34,572
	外国株式	88	103	14
	外国債券	3,031,547	3,045,743	14,196
	その他	607,102	627,462	20,360
	小計	20,987,094	21,416,405	429,310
合計		63,038,370	62,533,514	504,856

当連結会計年度(平成25年3月31日)

	種類	連結貸借対照表計上額 (百万円)	取得原価 (百万円)	差額 (百万円)
連結貸借対照表 計上額が取得原 価を超えるもの	株式	2,312,334	1,451,741	860,592
	債券	37,220,288	36,921,275	299,012
	国債	34,854,068	34,623,751	230,316
	地方債	210,520	201,585	8,934
	社債	2,155,699	2,095,938	59,761
	その他	12,372,187	12,024,849	347,337
	外国株式	208,165	113,931	94,233
	外国債券	10,593,907	10,431,646	162,261
	その他	1,570,114	1,479,271	90,842
	小計	51,904,809	50,397,866	1,506,942
連結貸借対照表 計上額が取得原 価を超えないもの	株式	835,880	980,863	144,983
	債券	7,115,828	7,121,739	5,911
	国債	6,903,981	6,904,872	890
	地方債	1,485	1,490	4
	社債	210,360	215,377	5,017
	その他	3,290,126	3,340,949	50,823
	外国株式	110	141	30
	外国債券	2,217,817	2,237,367	19,550
	その他	1,072,197	1,103,440	31,242
	小計	11,241,834	11,443,552	201,717
合計	63,146,644	61,841,419	1,305,224	

(注) 上記の差額には、組込デリバティブを一体処理したことにより損益に反映させた額79百万円(費用)等が含まれております。

4 連結会計年度中に売却したその他有価証券

前連結会計年度(自 平成23年4月1日 至 平成24年3月31日)

種類	売却額(百万円)	売却益の合計額(百万円)	売却損の合計額(百万円)
株式	169,329	25,838	45,192
債券	132,737,834	167,016	37,417
国債	132,428,474	165,403	37,188
地方債	138,407	181	182
社債	170,951	1,430	45
その他	25,582,242	225,340	101,102
外国株式	4,356	408	27
外国債券	25,285,555	211,048	76,720
その他	292,330	13,883	24,354
合計	158,489,406	418,195	183,711

当連結会計年度(自 平成24年4月1日 至 平成25年3月31日)

種類	売却額(百万円)	売却益の合計額(百万円)	売却損の合計額(百万円)
株式	315,876	19,163	7,883
債券	111,552,718	173,812	17,968
国債	111,239,494	167,602	17,824
地方債	91,671	334	106
社債	221,552	5,876	37
その他	26,113,872	217,310	63,642
外国株式	43,701	895	667
外国債券	25,912,895	215,601	60,624
その他	157,275	812	2,351
合計	137,982,468	410,286	89,495

5 保有目的を変更した有価証券

(1) 一部の12月決算の在外の子会社において、米国財務会計基準審議会会計基準コーディフィケーション（以下「ASC」という）320「投資 - 債券と持分証券」に従い、当連結会計年度中に、従来、「満期保有目的の債券」に区分していた証券化商品96,319百万円を「その他有価証券」の区分に変更しております。

この変更は、自己資本比率等を算出する上で使用するリスクウェイトの変更に伴い、満期まで保有する意思がなくなったことから、「その他有価証券」に区分することがより適切であると判断したため、行ったものであります。

この結果、「その他有価証券」が118,082百万円増加し、「その他有価証券評価差額金」が12,939百万円増加しております。

(2) 一部の12月決算の在外の子会社において、ASC320「投資 - 債券と持分証券」に従い、当連結会計年度中に、従来、「その他有価証券」に区分していた証券化商品を時価（13,416百万円）により、「満期保有目的の債券」の区分に変更しております。

この変更は、満期まで保有する能力と意思があることから、「満期保有目的の債券」に区分することがより適切であると判断したため、行ったものであります。

その他有価証券から満期保有目的の債券へ変更したもの（平成25年3月31日現在）

	時価 (百万円)	連結貸借対照表計上額 (百万円)	連結貸借対照表に計上 されたその他有価証券 評価差額金の額 (百万円)
外国債券	11,473	11,344	395

6 減損処理を行った有価証券

売買目的有価証券及び関連会社株式以外の有価証券（時価を把握することが極めて困難なものを除く）のうち、当該有価証券の時価が取得原価に比べて著しく下落しており、時価が取得原価まで回復する見込みがあると認められないものについては、当該時価をもって連結貸借対照表計上額とするとともに、評価差額を当該連結会計年度の損失として処理（以下「減損処理」という）しております。

前連結会計年度における減損処理額は、64,434百万円（うち、株式56,840百万円、債券その他7,594百万円）であります。

当連結会計年度における減損処理額は、71,890百万円（うち、株式66,055百万円、債券その他5,834百万円）であります。

また、時価が「著しく下落した」と判断する基準は、予め定めている資産の自己査定基準に有価証券の発行会社の区分毎に次のとおり定めております。

破綻先、実質破綻先、破綻懸念先 時価が取得原価に比べて下落

要注意先 時価が取得原価に比べて30%以上下落

正常先 時価が取得原価に比べて50%以上下落

なお、破綻先とは、破産、特別清算、手形交換所における取引停止処分等、法的・形式的に経営破綻の事実が発生している発行会社、実質破綻先とは、実質的に経営破綻に陥っている発行会社、破綻懸念先とは、今後、経営破綻に陥る可能性が大きいと認められる発行会社であります。要注意先とは、今後の管理に注意を要する発行会社であります。正常先とは、上記破綻先、実質破綻先、破綻懸念先及び要注意先以外の発行会社であります。

[前へ](#) [次へ](#)

(金銭の信託関係)

1 運用目的の金銭の信託

前連結会計年度(平成24年3月31日)

	連結貸借対照表計上額 (百万円)	連結会計年度の損益に含まれた評価差額 (百万円)
運用目的の金銭の信託	57,986	115

当連結会計年度(平成25年3月31日)

	連結貸借対照表計上額 (百万円)	連結会計年度の損益に含まれた評価差額 (百万円)
運用目的の金銭の信託	58,028	131

2 満期保有目的の金銭の信託

該当事項はありません。

3 その他の金銭の信託(運用目的及び満期保有目的以外)

前連結会計年度(平成24年3月31日)

	連結貸借対照表 計上額(百万円)	取得原価 (百万円)	差額 (百万円)	うち連結貸借対 照表計上額が取 得原価を超える もの(百万円)	うち連結貸借対 照表計上額が取 得原価を超えな いもの(百万円)
その他の金銭の信託	235,146	234,978	167	167	

(注) 「うち連結貸借対照表計上額が取得原価を超えるもの」「うち連結貸借対照表計上額が取得原価を超えないもの」はそれぞれ「差額」の内訳であります。

当連結会計年度(平成25年3月31日)

	連結貸借対照表 計上額(百万円)	取得原価 (百万円)	差額 (百万円)	うち連結貸借対 照表計上額が取 得原価を超える もの(百万円)	うち連結貸借対 照表計上額が取 得原価を超えな いもの(百万円)
その他の金銭の信託	285,046	284,555	490	490	

(注) 「うち連結貸借対照表計上額が取得原価を超えるもの」「うち連結貸借対照表計上額が取得原価を超えないもの」はそれぞれ「差額」の内訳であります。

(その他有価証券評価差額金)

連結貸借対照表に計上されている「その他有価証券評価差額金」の内訳は、次のとおりであります。

前連結会計年度(平成24年3月31日)

	金額(百万円)
評価差額	411,487
その他有価証券	509,462
その他の金銭の信託	167
「その他有価証券」から「満期保有目的の債券」の区分に変更した有価証券	98,143
繰延税金負債	184,083
その他有価証券評価差額金(持分相当額調整前)	227,403
少数株主持分相当額	14,810
持分法適用会社が所有するその他有価証券に係る評価差額金のうち親会社持分相当額	14,488
その他有価証券評価差額金	227,725

- (注) 1 評価差額からは、組込デリバティブを一体処理したことにより損益に反映させた額144百万円(費用)を除いております。
2 評価差額には、組合等の構成資産であるその他有価証券に係る評価差額4,457百万円(益)を含めております。

当連結会計年度(平成25年3月31日)

	金額(百万円)
評価差額	1,254,204
その他有価証券	1,309,389
その他の金銭の信託	490
「その他有価証券」から「満期保有目的の債券」の区分に変更した有価証券	55,675
繰延税金負債	437,808
その他有価証券評価差額金(持分相当額調整前)	816,396
少数株主持分相当額	12,986
持分法適用会社が所有するその他有価証券に係る評価差額金のうち親会社持分相当額	3,942
その他有価証券評価差額金	825,440

- (注) 1 評価差額からは、組込デリバティブを一体処理したことにより損益に反映させた額79百万円(費用)等を除いております。
2 評価差額には、組合等の構成資産であるその他有価証券に係る評価差額6,169百万円(益)を含めております。

[前へ](#) [次へ](#)

(デリバティブ取引関係)

1 ヘッジ会計が適用されていないデリバティブ取引

ヘッジ会計が適用されていないデリバティブ取引について、取引の対象物の種類ごとの連結決算日における契約額又は契約において定められた元本相当額、時価及び評価損益並びに当該時価の算定方法は、次のとおりであります。なお、契約額等については、その金額自体がデリバティブ取引に係る市場リスクを示すものではありません。

(1) 金利関連取引

前連結会計年度(平成24年3月31日)

区分	種類		契約額等(百万円)	契約額等のうち 1年超のもの (百万円)	時価(百万円)	評価損益(百万円)
金融商品 取引所	金利先物	売建	2,028,885	1,546,519	1,120	1,120
		買建	888,993	405,789	361	361
	金利 オプション	売建	37,546,493	63,864	5,198	5,283
		買建	19,775,285	63,864	7,059	4,433
店頭	金利先渡 契約	売建	640,342			
		買建	731,573			
	金利 スワップ	受取固定・ 支払変動	101,642,641	72,884,681	3,158,847	3,158,847
		受取変動・ 支払固定	97,651,382	71,271,048	3,041,762	3,041,762
		受取変動・ 支払変動	30,529,981	23,026,585	40,164	40,164
		受取固定・ 支払固定	433,234	289,927	788	788
	金利 スワップ ション	売建	11,278,963	3,627,181	119,374	69,272
		買建	5,650,818	3,172,496	87,512	60,435
	その他	売建	2,062,349	1,650,559	8,093	1,613
		買建	1,850,434	1,675,404	13,919	3,706
合計					131,525	149,806

(注) 1 上記取引については時価評価を行い、評価損益を連結損益計算書に計上しております。

2 時価の算定

取引所取引については、東京金融取引所等における最終の価格によっております。

店頭取引については、割引現在価値やオプション価格計算モデル等により算定しております。

当連結会計年度(平成25年3月31日)

区分	種類		契約額等(百万円)	契約額等のうち 1年超のもの (百万円)	時価(百万円)	評価損益(百万円)
金融商品 取引所	金利先物	売建	2,963,060	2,214,775	2,035	2,035
		買建	1,597,109	1,045,958	10	10
	金利 オプション	売建	54,882,896		2,775	5,088
		買建	28,032,446	865	2,706	5,195
店頭	金利先渡 契約	売建				
		買建	22,383	3,950	52	52
	金利 スワップ	受取固定・ 支払変動	90,289,342	70,049,902	3,278,337	3,278,337
		受取変動・ 支払固定	93,098,005	71,293,209	3,144,657	3,144,657
		受取変動・ 支払変動	35,179,263	27,507,588	21,245	21,245
		受取固定・ 支払固定	434,435	289,927	994	994
	金利 スワップ ション	売建	7,899,443	3,031,241	124,116	104,186
		買建	3,997,928	1,910,518	89,340	79,268
	その他	売建	2,035,616	1,792,217	6,049	3,294
		買建	1,956,873	1,753,528	10,809	9,167
合計					121,747	132,680

(注) 1 上記取引については時価評価を行い、評価損益を連結損益計算書に計上しております。

2 時価の算定

取引所取引については、東京金融取引所等における最終の価格によっております。

店頭取引については、割引現在価値やオプション価格計算モデル等により算定しております。

(2) 通貨関連取引

前連結会計年度(平成24年3月31日)

区分	種類		契約額等(百万円)	契約額等のうち 1年超のもの (百万円)	時価(百万円)	評価損益(百万円)
金融商品 取引所	通貨先物	売建	21,645		27	27
		買建	14,970		58	58
店頭	通貨スワップ		23,948,764	17,470,952	28,884	28,884
	為替予約	売建	31,753,388	1,052,850	330,948	330,948
		買建	29,533,455	1,111,327	229,208	229,208
	通貨オプション	売建	6,919,640	3,286,726	265,475	60,293
買建		6,755,766	3,351,053	409,078	124,652	
合計					70,833	112,176

(注) 1 上記取引については時価評価を行い、評価損益を連結損益計算書に計上しております。
2 時価の算定
割引現在価値等により算定しております。

当連結会計年度(平成25年3月31日)

区分	種類		契約額等(百万円)	契約額等のうち 1年超のもの (百万円)	時価(百万円)	評価損益(百万円)
金融商品 取引所	通貨先物	売建	88,041	4,954	267	267
		買建	20,740		59	59
店頭	通貨スワップ		28,055,368	20,293,334	122,251	122,251
	為替予約	売建	36,380,931	1,434,389	769,916	769,916
		買建	34,675,049	1,484,990	870,134	870,134
	通貨オプション	売建	9,182,226	3,672,753	316,101	97,410
買建		8,830,059	3,617,165	288,372	70,617	
合計					195,066	249,588

(注) 1 上記取引については時価評価を行い、評価損益を連結損益計算書に計上しております。
2 時価の算定
割引現在価値等により算定しております。

(3) 株式関連取引

前連結会計年度(平成24年3月31日)

区分	種類		契約額等(百万円)	契約額等のうち 1年超のもの (百万円)	時価(百万円)	評価損益(百万円)
金融商品 取引所	株式指数先物	売建				
		買建	252		0	0
店頭	有価証券店頭 オプション	売建	118,208	114,676	6,746	5,561
		買建	118,208	114,676	6,746	5,561
合計					0	0

- (注) 1 上記取引については時価評価を行い、評価損益を連結損益計算書に計上しております。
2 時価の算定
取引所取引については、東京証券取引所等における最終の価格によっております。
店頭取引については、オプション価格計算モデル等により算定しております。

当連結会計年度(平成25年3月31日)

区分	種類		契約額等(百万円)	契約額等のうち 1年超のもの (百万円)	時価(百万円)	評価損益(百万円)
金融商品 取引所	株式指数先物	売建	1,283		7	7
		買建	901		4	4
店頭	有価証券店頭 オプション	売建	157,176	152,146	8,941	7,180
		買建	157,176	152,146	8,904	7,142
	トータル・ リターン・ スワップ	売建				
		買建	2,836	2,836	220	220
合計					261	261

- (注) 1 上記取引については時価評価を行い、評価損益を連結損益計算書に計上しております。
2 時価の算定
取引所取引については、東京証券取引所等における最終の価格によっております。
店頭取引については、オプション価格計算モデル等により算定しております。

(4) 債券関連取引

前連結会計年度(平成24年3月31日)

区分	種類		契約額等(百万円)	契約額等のうち 1年超のもの (百万円)	時価(百万円)	評価損益(百万円)
金融商品 取引所	債券先物	売建	809,619		209	209
		買建	777,102		1,101	1,101
	債券先物 オプション	売建	533,702		1,836	378
		買建	648,232		1,763	1,734
店頭	債券先渡契約	売建	82,190		391	391
		買建	152,051		424	424
合計					3	2,036

(注) 1 上記取引については時価評価を行い、評価損益を連結損益計算書に計上しております。

2 時価の算定

東京証券取引所等における最終の価格によっております。

当連結会計年度(平成25年3月31日)

区分	種類		契約額等(百万円)	契約額等のうち 1年超のもの (百万円)	時価(百万円)	評価損益(百万円)
金融商品 取引所	債券先物	売建	704,406		770	770
		買建	2,024,027		3,569	3,569
	債券先物 オプション	売建	3,857,803		5,564	2,139
		買建	2,936,304		2,572	6,028
店頭	債券店頭オプション	売建				
		買建	450,000		417	7
	債券先渡契約	売建	77,308		91	91
		買建	133,503		50	50
合計					184	1,136

(注) 1 上記取引については時価評価を行い、評価損益を連結損益計算書に計上しております。

2 時価の算定

東京証券取引所等における最終の価格によっております。

(5) 商品関連取引

前連結会計年度(平成24年3月31日)

区分	種類		契約額等(百万円)	契約額等のうち 1年超のもの (百万円)	時価(百万円)	評価損益(百万円)
店頭	商品 スワップ	商品指数変化率 受取・短期変動 金利支払	124,326	96,393	39,150	39,150
		短期変動金利 受取・商品指数 変化率支払	142,683	108,162	39,610	39,610
	商品 オプション	売建	136,664	130,340	6,319	6,303
		買建	136,661	130,340	6,325	6,310
合計					466	467

- (注) 1 上記取引については時価評価を行い、評価損益を連結損益計算書に計上しております。
2 時価の算定
取引対象物の価格、契約期間、その他当該取引に係る契約を構成する要素に基づき算定しております。
3 商品は主に石油に係るものであります。

当連結会計年度(平成25年3月31日)

区分	種類		契約額等(百万円)	契約額等のうち 1年超のもの (百万円)	時価(百万円)	評価損益(百万円)
店頭	商品 スワップ	商品指数変化率 受取・短期変動 金利支払	134,199	65,786	24,121	24,121
		短期変動金利 受取・商品指数 変化率支払	149,960	67,751	24,515	24,515
	商品 オプション	売建	162,508	91,771	4,248	4,191
		買建	162,506	91,771	4,254	4,198
合計					399	400

- (注) 1 上記取引については時価評価を行い、評価損益を連結損益計算書に計上しております。
2 時価の算定
取引対象物の価格、契約期間、その他当該取引に係る契約を構成する要素に基づき算定しております。
3 商品は主に石油に係るものであります。

(6) クレジット・デリバティブ取引

前連結会計年度(平成24年3月31日)

区分	種類		契約額等(百万円)	契約額等のうち 1年超のもの (百万円)	時価(百万円)	評価損益(百万円)
店頭	クレジット・ デフォルト・ オプション	売建	703,392	426,590	1,108	1,108
		買建	1,163,370	654,010	4,675	4,675
合計					5,783	5,783

- (注) 1 上記取引については時価評価を行い、評価損益を連結損益計算書に計上しております。
2 時価の算定
割引現在価値やオプション価格計算モデル等により算定しております。
3 「売建」は信用リスクの引受取引、「買建」は信用リスクの引渡取引であります。

当連結会計年度(平成25年3月31日)

区分	種類		契約額等(百万円)	契約額等のうち 1年超のもの (百万円)	時価(百万円)	評価損益(百万円)
店頭	クレジット・ デフォルト・ オプション	売建	515,577	395,730	107	107
		買建	911,564	572,289	1,336	1,336
合計					1,443	1,443

- (注) 1 上記取引については時価評価を行い、評価損益を連結損益計算書に計上しております。
2 時価の算定
割引現在価値やオプション価格計算モデル等により算定しております。
3 「売建」は信用リスクの引受取引、「買建」は信用リスクの引渡取引であります。

(7) その他

前連結会計年度(平成24年3月31日)

該当事項はありません。

当連結会計年度(平成25年3月31日)

区分	種類		契約額等(百万円)	契約額等のうち 1年超のもの (百万円)	時価(百万円)	評価損益(百万円)
店頭	地震 デリバティブ	売建	7,000	7,000	309	63
		買建	7,000	7,000	309	63
	SVF Wrap Products	売建	802,463	802,463	0	0
		買建				
	その他	売建				
		買建	8,015	8,015	87	87
合計					86	86

- (注) 1 上記取引については時価評価を行い、評価損益を連結損益計算書に計上しております。
2 時価の算定
オプション価格計算モデル等により算定しております。
3 SVF Wrap Productsは、401(k)等投資家の運用先であるStable Value Fundに対して、当行が上記投資家への元本払い出しを保証するデリバティブ商品であります。

[前へ](#) [次へ](#)

2 ヘッジ会計が適用されているデリバティブ取引

ヘッジ会計が適用されているデリバティブ取引について、取引の対象物の種類ごと、ヘッジ会計の方法別の連結決算日における契約額又は契約において定められた元本相当額及び時価並びに当該時価の算定方法は、次のとおりであります。なお、契約額等については、その金額自体がデリバティブ取引に係る市場リスクを示すものではありません。

(1) 金利関連取引

前連結会計年度(平成24年3月31日)

ヘッジ会計の方法	種類		主なヘッジ対象	契約額等(百万円)	契約額等のうち1年超のもの(百万円)	時価(百万円)
原則的 処理方法	金利 スワップ	受取固定・ 支払変動	貸出金、預金等 の有利利息の金融 資産・負債	4,041,462	3,178,676	165,598
		受取変動・ 支払固定		3,479,337	3,230,265	72,728
		受取変動・ 支払変動		20,000	20,000	611
	金利先物			584,055	35,950	288
	その他			310,960	272,090	16
合計						93,788

(注) 1 業種別監査委員会報告第24号等に基づき、繰延ヘッジによっております。

2 時価の算定

取引所取引については、東京金融取引所等における最終の価格によっております。

店頭取引については、割引現在価値やオプション価格計算モデル等により算定しております。

当連結会計年度(平成25年3月31日)

ヘッジ会計の方法	種類		主なヘッジ対象	契約額等(百万円)	契約額等のうち1年超のもの(百万円)	時価(百万円)
原則的 処理方法	金利 スワップ	受取固定・ 支払変動	貸出金、預金等 の有利利息の金融 資産・負債	8,811,494	7,749,597	241,155
		受取変動・ 支払固定		6,455,189	5,348,152	57,398
		受取変動・ 支払変動		20,000		305
	金利先物			2,053,301	69,249	713
	その他			268,398	12,987	0
合計						184,775

(注) 1 業種別監査委員会報告第24号等に基づき、繰延ヘッジによっております。

2 時価の算定

取引所取引については、東京金融取引所等における最終の価格によっております。

店頭取引については、割引現在価値やオプション価格計算モデル等により算定しております。

(2) 通貨関連取引

前連結会計年度(平成24年3月31日)

ヘッジ会計の方法	種類	主なヘッジ対象	契約額等(百万円)	契約額等のうち1年超のもの(百万円)	時価(百万円)
原則的処理方法	通貨スワップ	外貨建の貸出金、有価証券、預金等	9,111,841	4,953,090	159,212

(注) 1 業種別監査委員会報告第25号等に基づき、繰延ヘッジによっております。
2 時価の算定
割引現在価値等により算定しております。

当連結会計年度(平成25年3月31日)

ヘッジ会計の方法	種類	主なヘッジ対象	契約額等(百万円)	契約額等のうち1年超のもの(百万円)	時価(百万円)
原則的処理方法	通貨スワップ	外貨建の貸出金、有価証券、預金等	10,490,858	6,726,293	269,688

(注) 1 業種別監査委員会報告第25号等に基づき、繰延ヘッジによっております。
2 時価の算定
割引現在価値等により算定しております。

(3) 株式関連取引

前連結会計年度(平成24年3月31日)

該当事項はありません。

当連結会計年度(平成25年3月31日)

ヘッジ会計の方法	種類	主なヘッジ対象	契約額等(百万円)	契約額等のうち1年超のもの(百万円)	時価(百万円)
ヘッジ対象に係る損益を認識する方法	トータル・リターン・スワップ	その他有価証券(株式)	8,720	8,720	47

(注) 時価の算定
割引現在価値等により算定しております。

(4) 債券関連取引

前連結会計年度(平成24年3月31日)

ヘッジ会計の方法	種類	主なヘッジ対象	契約額等(百万円)	契約額等のうち1年超のもの(百万円)	時価(百万円)
原則的処理方法	債券店頭オプション	その他有価証券(債券)	1,708,000		447

(注) 時価の算定
オプション価格計算モデル等により算定しております。

当連結会計年度(平成25年3月31日)

ヘッジ会計の方法	種類	主なヘッジ対象	契約額等(百万円)	契約額等のうち1年超のもの(百万円)	時価(百万円)
原則的処理方法	債券店頭オプション	その他有価証券(債券)	2,610,000		13,201

(注) 時価の算定
オプション価格計算モデル等により算定しております。

[前へ](#) [次へ](#)

(退職給付関係)

1 採用している退職給付制度の概要

当行及び国内連結子会社は、確定給付型の制度として、確定給付企業年金制度、厚生年金基金制度及び退職一時金制度等を設けております。また、従業員の退職等に際して、退職給付会計に準拠した数理計算による退職給付債務の対象とされない割増退職金を支払う場合があります。

なお、一部の当行海外支店及び海外連結子会社でも確定給付型の退職給付制度を設けております。

2 退職給付債務に関する事項

区分	前連結会計年度 (平成24年3月31日)	当連結会計年度 (平成25年3月31日)
	金額(百万円)	金額(百万円)
退職給付債務 (A)	1,484,671	1,587,728
年金資産 (B)	1,376,844	1,559,522
未積立退職給付債務 (C) = (A) + (B)	107,827	28,205
未認識数理計算上の差異 (D)	366,527	254,750
未認識過去勤務債務 (E)	28,158	21,701
連結貸借対照表計上額純額 (F) = (C) + (D) + (E)	230,541	204,843
前払年金費用 (G)	287,606	268,241
退職給付引当金 (F) - (G)	57,065	63,398

(注) 一部の当行海外支店及び連結子会社は、退職給付債務の算定にあたり、簡便法を採用しております。

3 退職給付費用に関する事項

区分	前連結会計年度 (自平成23年4月1日 至平成24年3月31日)	当連結会計年度 (自平成24年4月1日 至平成25年3月31日)
	金額(百万円)	金額(百万円)
勤務費用	32,121	37,177
利息費用	33,587	31,392
期待運用収益	50,082	46,782
過去勤務債務の費用処理額	7,905	6,339
数理計算上の差異の費用処理額	41,835	53,577
その他(臨時に支払った割増退職金等)	13,034	10,089
退職給付費用	62,591	79,116

(注) 簡便法を採用している一部の当行海外支店及び連結子会社の退職給付費用は、主として「勤務費用」に含めて計上しております。

4 退職給付債務等の計算の基礎に関する事項

(1) 割引率

前連結会計年度 (自 平成23年4月1日 至 平成24年3月31日)	当連結会計年度 (自 平成24年4月1日 至 平成25年3月31日)
当行及び国内連結子会社 0.60%～2.20% 海外連結子会社 4.60%～7.00%	当行及び国内連結子会社 0.30%～1.50% 海外連結子会社 3.80%～7.00%

(2) 期待運用収益率

前連結会計年度 (自 平成23年4月1日 至 平成24年3月31日)	当連結会計年度 (自 平成24年4月1日 至 平成25年3月31日)
当行及び国内連結子会社 1.21%～3.80% 海外連結子会社 4.00%～8.50%	当行及び国内連結子会社 0.95%～3.25% 海外連結子会社 3.80%～8.00%

(3) 退職給付見込額の期間配分方法

期間定額基準

(4) 過去勤務債務の額の処理年数

主として10年（その発生時の従業員の平均残存勤務期間内の一定の年数による定額法による）

(5) 数理計算上の差異の処理年数

主として10年（各連結会計年度の発生時の従業員の平均残存勤務期間内の一定の年数による定額法により按分した額をそれぞれ主として発生の翌連結会計年度から費用処理することとしている）

[前へ](#) [次へ](#)

(ストック・オプション等関係)

1 スtock・オプションの内容、規模及びその変動状況

連結子会社(カブドットコム証券株式会社)

(1) スtock・オプションの内容

	平成18年 ストック・オプション
付与対象者の区分及び人数	同社取締役 1名 同社執行役 1名 同社従業員 31名
株式の種類別のストック・オプションの数 (注) 1、2	同社普通株式 862,800株
付与日	平成18年3月31日
権利確定条件	新株予約権の割当を受けた者は、権利行使時においても同社の取締役、執行役又は従業員の地位にあることを要する。
対象勤務期間	定めておりません。
権利行使期間	自 平成19年7月1日 至 平成24年6月30日

(注) 1 同社の株式数に換算して記載しております。

2 平成22年4月1日に、同社は1株を200株とする株式分割を実施しているため、ストック・オプション数は分割後の数値によっております。

(2) スtock・オプションの規模及びその変動状況

当連結会計年度(平成25年3月期)において存在したストック・オプションを対象とし、ストック・オプションの数については、株式数に換算して記載しております。

ストック・オプションの数

	平成18年 ストック・オプション
権利確定前(株)	
前連結会計年度末	
付与	
失効	
権利確定	
未確定残	
権利確定後(株)	
前連結会計年度末	474,000
権利確定	
権利行使	
失効	474,000
未行使残	

単価情報

	平成18年 ストック・オプション
権利行使価格(円) (注)1	1,636
行使時平均株価(円)	
付与日における公正な評価単価(円) (注)2	

(注)1 平成22年4月1日に、同社は1株を200株とする株式分割を実施しているため、権利行使価格は分割後の数値によっております。

2 会社法の施行前に付与されたストック・オプションであるため、記載しておりません。

(税効果会計関係)

1 繰延税金資産及び繰延税金負債の発生の主な原因別の内訳

	前連結会計年度 (平成24年3月31日)	当連結会計年度 (平成25年3月31日)
繰延税金資産		
貸倒引当金及び貸出金償却 損金算入限度超過額	448,483百万円	441,402百万円
有価証券評価損	181,123百万円	137,570百万円
退職給付引当金	90,168百万円	97,302百万円
その他有価証券評価差額金	87,701百万円	38,922百万円
税務上の繰越欠損金	25,056百万円	9,181百万円
その他	510,598百万円	349,964百万円
繰延税金資産小計	1,343,131百万円	1,074,344百万円
評価性引当額	344,045百万円	267,833百万円
繰延税金資産合計	999,086百万円	806,510百万円
繰延税金負債		
その他有価証券評価差額金	261,025百万円	464,842百万円
退職給付信託設定益	57,971百万円	57,962百万円
リース取引に係る未実現利益	54,717百万円	59,845百万円
繰延ヘッジ損益	45,624百万円	62,310百万円
合併時 ¹ 有価証券時価評価	40,654百万円	67,615百万円
在外子会社の留保利益	21,141百万円	24,416百万円
その他	72,214百万円	74,331百万円
繰延税金負債合計	553,349百万円	811,324百万円
繰延税金資産の純額	445,737百万円	4,813百万円

2 連結財務諸表提出会社の法定実効税率と税効果会計適用後の法人税等の負担率との間に重要な差異があるときの、当該差異の原因となった主な項目別の内訳

	前連結会計年度 (平成24年3月31日)	当連結会計年度 (平成25年3月31日)
法定実効税率	40.57%	38.01%
(調整)		
評価性引当額の増減	6.69%	3.36%
在外連結子会社との税率差異	3.33%	2.44%
受取配当金等永久に益金に 算入されない項目	1.83%	1.59%
外国税額	1.00%	0.36%
子会社からの受取配当金消去	0.26%	0.12%
税率変更による期末繰延税金 資産の減額修正	4.99%	- %
その他	1.41%	1.23%
税効果会計適用後の法人税等の負担率	34.38%	31.61%

(企業結合等関係)

該当事項はありません。

[前△](#)

(セグメント情報等)

【セグメント情報】

1 報告セグメントの概要

当行の報告セグメントは、最高意思決定機関である取締役会が、経営資源の配分の決定及び業績を評価するために、定期的に検討を行う対象となっているものであります。

当行は、顧客特性・業務特性に応じて事業部門を設置しており、各事業部門は対象の顧客・業務について、包括的な戦略を立案し、事業活動を展開しております。従って、当行は、顧客・業務別のセグメントから構成されており、「リテール部門」「法人部門」「国際部門」「市場部門」及び「その他部門」を報告セグメントとしております。

リテール部門：国内の個人に対する金融サービスの提供

法人部門：国内の企業に対する金融サービスの提供

国際部門：海外の個人・企業に対する金融サービスの提供

市場部門：為替・資金・証券の対顧客・対市場取引及び流動性管理・資金繰り管理

その他部門：決済・カストディ業務、出資金収支、部門間調整等

2 報告セグメントごとの業務粗利益及び営業純益の金額の算定方法

報告されている事業セグメントの会計処理の方法は、連結の範囲を除き、「連結財務諸表作成のための基本となる重要な事項」における記載と概ね同一であります。連結の範囲は主要な子会社を対象としております。計数は内部取引消去等連結調整前の行内管理ベースとなっております。複数のセグメントに跨る収益・費用の計上方法は、市場実勢価格をベースとした行内管理会計基準に基づいております。

(事業セグメントの利益又は損失の算定方法の変更)

当連結会計年度より、各部門の所管範囲の見直し及び部門間の収益・経費の配賦方法の変更等、行内の業績管理手法の変更に伴い、事業セグメントの利益の算定方法を変更しております。

なお、前連結会計年度の報告セグメントは、変更後の算定方法に基づき作成したものを開示していません。

3 報告セグメントごとの業務粗利益及び営業純益の金額に関する情報

前連結会計年度(自 平成23年4月1日 至 平成24年3月31日)

	リテール部門 (百万円)	法人部門 (百万円)	国際部門 (百万円)	UNBC	市場部門 (百万円)	その他部門 (百万円)	合計 (百万円)
				(百万円)			
業務粗利益	615,976	674,069	610,140	251,990	584,365	9,806	2,494,358
単体	517,383	645,732	287,207		576,502	8,434	2,018,391
金利収支	438,808	347,282	128,700		249,958	26,510	1,191,259
非金利収支	78,575	298,450	158,507		326,543	34,944	827,132
子会社	98,592	28,337	322,932	251,990	7,863	18,240	475,967
経費	460,864	338,909	362,054	172,990	45,084	118,114	1,325,026
営業純益	155,112	335,160	248,085	79,000	539,281	108,307	1,169,332

- (注) 1 一般企業の売上高に代えて、業務粗利益を記載しております。
 2 業務粗利益には、資金運用収支、役員取引等収支、特定取引収支及びその他業務収支を含んでおります。
 3 経費には、人件費及び物件費を含んでおります。
 4 当行は、内部管理上、資産（又は負債）をセグメントに配分していないため、報告セグメント別の資産（又は負債）を記載しておりません。
 5 UNBC（UnionBanCal Corporation）は、米国Union Bank, N.A.を子会社として保有する銀行持株会社であります。

当連結会計年度(自 平成24年4月1日 至 平成25年3月31日)

	リテール部門 (百万円)	法人部門 (百万円)	国際部門 (百万円)	UNBC	市場部門 (百万円)	その他部門 (百万円)	合計 (百万円)
				(百万円)			
業務粗利益	595,801	665,672	742,710	288,488	580,564	13,788	2,570,960
単体	496,166	637,220	359,790		570,430	18,244	2,045,364
金利収支	404,085	324,967	182,211		205,912	48,742	1,165,918
非金利収支	92,081	312,253	177,579		364,518	66,986	879,445
子会社	99,635	28,451	382,920	288,488	10,133	4,455	525,596
経費	456,145	335,418	442,605	205,410	51,293	120,453	1,405,916
営業純益	139,656	330,253	300,105	83,077	529,271	134,242	1,165,043

- (注) 1 一般企業の売上高に代えて、業務粗利益を記載しております。
 2 業務粗利益には、資金運用収支、役員取引等収支、特定取引収支及びその他業務収支を含んでおります。
 3 経費には、人件費及び物件費を含んでおります。
 4 当行は、内部管理上、資産（又は負債）をセグメントに配分していないため、報告セグメント別の資産（又は負債）を記載しておりません。
 5 UNBC（UnionBanCal Corporation）は、米国Union Bank, N.A.を子会社として保有する銀行持株会社であります。

4 報告セグメント合計額と連結財務諸表計上額との差額及び当該差額の主な内容（差異調整に関する事項）

営業純益	前連結会計年度 (百万円)	当連結会計年度 (百万円)
報告セグメント計	1,169,332	1,165,043
報告セグメント対象外の連結子会社の業務純益	52,685	56,965
一般貸倒引当金繰入額	3,213	6,554
与信関係費用	183,333	109,634
偶発損失引当金戻入益（与信関連）	4,763	
償却債権取立益	44,892	34,260
株式等関係損益	93,950	60,762
持分法による投資損益	6,312	15,665
退職給付費用のうち数理計算上の差異の費用処理額	41,835	53,577
睡眠預金の収益計上額	9,740	15,790
その他	40,111	623
連結損益計算書の経常利益	931,709	1,070,928

- (注) 1 与信関係費用には、貸出金償却及び個別貸倒引当金繰入額を含んでおります。
2 株式等関係損益には、株式等売却損益及び株式等償却を含んでおります。

【関連情報】

前連結会計年度(自 平成23年4月1日 至 平成24年3月31日)

1 サービスごとの情報

	銀行業 (百万円)	その他 (百万円)	合計 (百万円)
外部顧客に対する 経常収益	3,201,101	94,812	3,295,914

(注) 一般企業の売上高に代えて、経常収益を記載しております。

2 地域ごとの情報

(1) 経常収益

日本 (百万円)	米国 (百万円)	北米 (除米国) (百万円)	中南米 (百万円)	欧州・ 中近東 (百万円)	アジア・ オセアニア (百万円)	合計 (百万円)
2,376,314	429,226	6,152	13,633	157,326	313,261	3,295,914

(注) 1 一般企業の売上高に代えて、経常収益を記載しております。

2 経常収益は、当行の本支店及び連結子会社の所在地を基礎として、国又は地域に分類しております。

(2) 有形固定資産

日本 (百万円)	米国 (百万円)	北米 (除米国) (百万円)	中南米 (百万円)	欧州・ 中近東 (百万円)	アジア・ オセアニア (百万円)	合計 (百万円)
862,875	206,115	72	649	3,680	6,872	1,080,266

3 主要な顧客ごとの情報

該当事項はありません。

当連結会計年度(自 平成24年4月1日 至 平成25年3月31日)

1 サービスごとの情報

	銀行業 (百万円)	その他 (百万円)	合計 (百万円)
外部顧客に対する 経常収益	3,321,362	97,944	3,419,307

(注) 一般企業の売上高に代えて、経常収益を記載しております。

2 地域ごとの情報

(1) 経常収益

日本 (百万円)	米国 (百万円)	北米 (除米国) (百万円)	中南米 (百万円)	欧州・ 中近東 (百万円)	アジア・ オセアニア (百万円)	合計 (百万円)
2,258,868	533,904	10,258	20,588	186,565	409,122	3,419,307

(注) 1 一般企業の売上高に代えて、経常収益を記載しております。

2 経常収益は、当行の本支店及び連結子会社の所在地を基礎として、国又は地域に分類しております。

(2) 有形固定資産

日本 (百万円)	米国 (百万円)	北米 (除米国) (百万円)	中南米 (百万円)	欧州・ 中近東 (百万円)	アジア・ オセアニア (百万円)	合計 (百万円)
855,030	275,765	81	1,411	4,575	9,326	1,146,190

3 主要な顧客ごとの情報

該当事項はありません。

【報告セグメントごとの固定資産の減損損失に関する情報】

固定資産の減損損失は、報告セグメントに配分しておりません。
前連結会計年度における減損損失は、18,211百万円であります。
当連結会計年度における減損損失は、5,142百万円であります。

【報告セグメントごとののれんの償却額及び未償却残高に関する情報】

前連結会計年度(自 平成23年4月1日 至 平成24年3月31日)

	リテール 部門 (百万円)	法人部門 (百万円)	国際部門 (百万円)	市場部門 (百万円)		その他 部門 (百万円)	合計 (百万円)
				UNBC (百万円)	市場部門 (百万円)		
当期償却額	185	1	14,062	13,927			14,249
当期末残高	2,872	42	224,965	224,965			227,879

(注) 当連結会計年度において、報告セグメントに配分されていないのれんの償却額は95百万円であります。

当連結会計年度(自 平成24年4月1日 至 平成25年3月31日)

	リテール 部門 (百万円)	法人部門 (百万円)	国際部門 (百万円)	市場部門 (百万円)		その他 部門 (百万円)	合計 (百万円)
				UNBC (百万円)	市場部門 (百万円)		
当期償却額	185	1	14,459	14,399		205	14,851
当期末残高	2,689	41	256,144	255,010			258,874

(注) 当連結会計年度において、報告セグメントに配分されていないのれんの償却額は15百万円であります。

【報告セグメントごとの負ののれん発生益に関する情報】

該当事項はありません。

【関連当事者情報】

1 関連当事者との取引

(1) 連結財務諸表提出会社と関連当事者との取引

連結財務諸表提出会社の親会社及び主要株主（会社等の場合に限る）等

前連結会計年度(自 平成23年4月1日 至 平成24年3月31日)

種類	会社等の名称 又は氏名	所在地	資本金又は 出資金（百 万円）	事業の内容 又は職業	議決権等 の所有 (被所有) 割合 (%)	関連当事者 との関係	取引の内容	取引金額 (百万円)	科目	期末残高 (百万円)
親会社	株式会社 三菱UFJ フィナンシャル ・グループ	東京都 千代田区	2,138,487	銀行持株 会社	被所有 直接 100.00	金銭貸借 関係 役員の兼任 等	資金の貸付 (注)1 利息の受取 (注)1	21,536	貸出金 その他資産	1,833,117 1,596

(注) 1 資金の貸付については、市場金利を勘案して利率を合理的に決定しており、期限一括返済方式によるものであります。なお、担保は受け入れておりません。

当連結会計年度(自 平成24年4月1日 至 平成25年3月31日)

種類	会社等の名称 又は氏名	所在地	資本金又は 出資金（百 万円）	事業の内容 又は職業	議決権等 の所有 (被所有) 割合 (%)	関連当事者 との関係	取引の内容	取引金額 (百万円)	科目	期末残高 (百万円)
親会社	株式会社 三菱UFJ フィナンシャル ・グループ	東京都 千代田区	2,139,378	銀行持株 会社	被所有 直接 100.00	金銭貸借 関係 役員の兼任 等	資金の貸付 (注)1 利息の受取 (注)1	14,628	貸出金 その他資産	1,857,381 253

(注) 1 資金の貸付については、市場金利を勘案して利率を合理的に決定しており、期限一括返済方式によるものであります。なお、担保は受け入れておりません。

連結財務諸表提出会社の非連結子会社及び関連会社等

該当事項はありません。

連結財務諸表提出会社と同一の親会社をもつ会社等及び連結財務諸表提出会社のその他の
関係会社の子会社等

該当事項はありません。

連結財務諸表提出会社の役員及び個人主要株主（個人の場合に限る）等

前連結会計年度(自 平成23年4月1日 至 平成24年3月31日)

種類	会社等の名称 又は氏名	事業の内容 又は職業	議決権等 の所有 (被所有) 割合 (%)	関連当事者 との関係	取引の内容	取引金額 (百 万円)	科目	期末残高 (百 万円)
役員	石原 邦夫	当行取締役	なし	資金の貸付	資金の貸付 (注)1 利息の受取 (注)1		貸出金 1 その他資産	49 0
役員	中川 徹也	当行監査役	なし	資金の貸付	資金の貸付 (注)2 利息の受取 (注)2		貸出金 0 その他資産	18 0

取引条件及び取引条件の決定方針等

- (注) 1 市場金利を勘案して利率を合理的に決定しており、返済条件は期間25年、1ヶ月毎元利均等返済であります。
2 市場金利を勘案して利率を合理的に決定しており、返済条件は期間19年6ヶ月、1ヶ月毎元金均等返済であります。

当連結会計年度(自 平成24年4月1日 至 平成25年3月31日)

種類	会社等の名称 又は氏名	事業の内容 又は職業	議決権等 の所有 (被所有) 割合 (%)	関連当事者 との関係	取引の内容	取引金額 (百 万円)	科目	期末残高 (百 万円)
役員	石原 邦夫	当行取締役	なし	資金の貸付	資金の貸付 (注)1 利息の受取 (注)1		貸出金 1 その他資産	47 0
役員	中川 徹也	当行監査役	なし	資金の貸付	資金の貸付 (注)2 利息の受取 (注)2		貸出金 0 その他資産	

取引条件及び取引条件の決定方針等

- (注) 1 市場金利を勘案して利率を合理的に決定しており、返済条件は期間25年、1ヶ月毎元利均等返済であります。
2 市場金利を勘案して利率を合理的に決定しており、返済条件は期間19年6ヶ月、1ヶ月毎元金均等返済であります。

(2) 連結財務諸表提出会社の連結子会社と関連当事者との取引

該当事項はありません。

2 親会社又は重要な関連会社に関する注記

(1) 親会社情報

株式会社三菱UFJフィナンシャル・グループ（東京証券取引所、大阪証券取引所、名古屋証券取引所、ニューヨーク証券取引所に上場）

(2) 重要な関連会社の要約財務情報

該当事項はありません。

(1株当たり情報)

		前連結会計年度 (自平成23年4月1日 至平成24年3月31日)	当連結会計年度 (自平成24年4月1日 至平成25年3月31日)
1株当たり純資産額	円	620.62	729.93
1株当たり当期純利益金額	円	42.57	53.07
潜在株式調整後1株当たり当期純利益金額	円	42.57	53.07

(注) 1 1株当たり当期純利益金額及び潜在株式調整後1株当たり当期純利益金額の算定上の基礎は、次のとおりであります。

		前連結会計年度 (自平成23年4月1日 至平成24年3月31日)	当連結会計年度 (自平成24年4月1日 至平成25年3月31日)
1株当たり当期純利益金額			
当期純利益	百万円	544,324	673,514
普通株主に帰属しない金額	百万円	18,478	18,045
うち優先配当額	百万円	18,478	18,045
普通株式に係る当期純利益	百万円	525,846	655,468
普通株式の期中平均株式数	千株	12,350,038	12,350,038
潜在株式調整後1株当たり 当期純利益金額			
当期純利益調整額	百万円	0	3
希薄化効果を有しないため、潜在株式調整後1株当たり当期純利益金額の算定に含めなかった潜在株式の概要		連結子会社の発行する新株予約権 カブドットコム証券株式会社 平成18年ストック・オプション ・付与日 平成18年3月31日 ・行使期限 平成24年6月30日 ・権利行使価格 1,636円 ・当初付与個数 1,438個 ・平成24年3月末現在個数 790個	-

(注) 2 1株当たり純資産額の算定上の基礎は、次のとおりであります。

		前連結会計年度 (平成24年3月31日)	当連結会計年度 (平成25年3月31日)
純資産の部の合計額	百万円	9,262,169	10,658,841
純資産の部の合計額から 控除する金額	百万円	1,597,411	1,644,063
うち少数株主持分	百万円	1,192,309	1,245,093
うち優先株式	百万円	395,700	390,000
うち優先配当額	百万円	9,402	8,970
普通株式に係る年度末の 純資産額	百万円	7,664,757	9,014,777
1株当たり純資産額の算定 に用いられた年度末の普通 株式の数	千株	12,350,038	12,350,038

[次へ](#)

(重要な後発事象)

該当事項はありません。

【連結附属明細表】

【社債明細表】

会社名	銘柄	発行年月日	当期首残高 (百万円)	当期末残高 (百万円)	利率 (%)	担保	償還期限
当行	第9回～第141回普通社債	平成12年2月～ 平成25年1月	1,565,000 [390,000]	1,365,000 [240,000]	0.16～ 2.69	なし	平成25年4月～ 平成39年4月
	2012年7月27日満期 ユーロ米ドル建社債	平成21年7月27日	29,588 (USD 360,000千) [29,588]		2.51	なし	平成24年7月27日
	2012年7月27日満期 ユーロ豪ドル建社債	平成21年7月27日	17,090 (AUD 200,000千) [17,090]		5.40	なし	平成24年7月27日
	2013年1月22日満期 米ドル建シニア社債	平成22年1月22日	82,187 (USD 999,973千) [82,187]		2.60	なし	平成25年1月22日
	2015年1月22日満期 米ドル建シニア社債	平成22年1月22日	82,171 (USD 999,774千)	94,036 (USD 999,856千)	3.85	なし	平成27年1月22日
	2013年9月11日満期 米ドル建シニア社債	平成22年9月15日	61,640 (USD 749,979千) []	70,536 (USD 749,994千) [70,536]	1.60	なし	平成25年9月11日
	2015年9月11日満期 米ドル建シニア社債	平成22年9月15日	102,609 (USD 1,248,445千)	117,459 (USD 1,248,900千)	2.45	なし	平成27年9月11日
	2014年1月24日満期 ユーロ豪ドル建シニア社債	平成23年1月24日	46,997 (AUD 550,000千) []	53,861 (AUD 550,000千) [53,861]	5.58	なし	平成26年1月24日
	2014年2月24日満期 米ドル建シニア社債	平成23年2月24日	41,095 (USD 500,000千) []	47,025 (USD 500,000千) [47,025]	0.94	なし	平成26年2月24日
	2014年2月24日満期 米ドル建シニア社債	平成23年2月24日	41,092 (USD 499,973千) []	47,023 (USD 499,988千) [47,023]	2.25	なし	平成26年2月24日
	2014年7月25日満期 ユーロ豪ドル建シニア社債	平成23年7月27日	23,071 (AUD 270,000千)	26,441 (AUD 270,000千)	4.87	なし	平成26年7月25日
	2016年7月25日満期 ユーロ米ドル建シニア社債	平成23年7月27日	13,972 (USD 170,000千)	15,988 (USD 170,000千)	2.13	なし	平成28年7月25日
	2014年9月16日満期 ユーロ豪ドル建シニア社債	平成23年9月29日	11,963 (AUD 140,000千)	13,710 (AUD 140,000千)	4.23	なし	平成26年9月16日
	2016年9月16日満期 ユーロ米ドル建シニア社債	平成23年9月29日	8,219 (USD 100,000千)	9,405 (USD 100,000千)	1.67	なし	平成28年9月16日
	2016年1月19日満期 ユーロ豪ドル建シニア社債	平成24年1月24日	14,526 (AUD 170,000千)	16,648 (AUD 170,000千)	4.91	なし	平成28年1月19日
	2017年1月19日満期 ユーロ米ドル建シニア社債	平成24年1月24日	12,328 (USD 150,000千)	14,107 (USD 150,000千)	1.82	なし	平成29年1月19日
	2017年2月23日満期 米ドル建シニア社債	平成24年2月23日	82,145 (USD 999,459千)	94,009 (USD 999,571千)	2.35	なし	平成29年2月23日
	2015年3月16日満期 豪ドル建シニア社債	平成24年3月16日	25,635 (AUD 300,000千)	29,379 (AUD 300,000千)	4.38	なし	平成27年3月16日
	2017年7月18日満期 ユーロ米ドル建シニア社債	平成24年7月30日		14,107 (USD 150,000千)	1.36	なし	平成29年7月18日
	2017年7月18日満期 ユーロ豪ドル建シニア社債	平成24年7月30日		17,627 (AUD 180,000千)	4.05	なし	平成29年7月18日
	2016年2月26日満期 米ドル建シニア社債	平成25年2月26日		47,025 (USD 500,000千)	0.73	なし	平成28年2月26日
	2016年2月26日満期 米ドル建シニア社債	平成25年2月26日		46,996 (USD 499,693千)	1.00	なし	平成28年2月26日
	2018年2月26日満期 米ドル建シニア社債	平成25年2月26日		70,436 (USD 748,927千)	1.65	なし	平成30年2月26日
	2023年2月26日満期 米ドル建シニア社債	平成25年2月26日		46,930 (USD 498,997千)	3.20	なし	平成35年2月26日
	第3回 円建劣後社債	平成14年6月25日	50,000 [50,000]		2.39	なし	平成24年6月25日
	第3回2号 円建劣後社債	平成15年6月26日	80,000 []	80,000 [80,000]	1.30	なし	平成25年6月26日
	第4回 円建劣後社債	平成15年5月22日	100,000 []	100,000 [100,000]	1.13	なし	平成25年5月22日
	第6回 円建劣後社債	平成16年12月22日	70,000	70,000	1.73	なし	平成26年12月22日
	第7回 円建劣後社債	平成16年12月22日	30,000	30,000	2.11	なし	平成31年12月20日
	第8回 円建劣後社債	平成17年7月22日	60,000	60,000	1.64	なし	平成27年7月22日
第9回 円建劣後社債	平成17年7月22日	20,000	20,000	2.01	なし	平成32年7月22日	

会社名	銘柄	発行年月日	当期首残高 (百万円)	当期末残高 (百万円)	利率 (%)	担保	償還期限	
当行	第11回 円建劣後社債	平成18年10月31日	50,000	50,000	2.28	なし	平成28年10月31日	
	第12回 円建劣後社債	平成19年7月30日	50,000	50,000	2.16	なし	平成29年7月28日	
	第13回 円建劣後社債	平成19年11月16日	10,000	10,000	2.04	なし	平成34年11月16日	
	第14回 円建劣後社債	平成20年4月15日	40,000	40,000	0.89	なし	平成30年4月16日	
	第16回 円建劣後社債	平成20年12月26日	34,000	34,000	2.49	なし	平成30年12月26日	
	第17回 円建劣後社債	平成20年12月18日	35,300	35,300	2.49	なし	平成30年12月18日	
	第18回 円建劣後社債	平成20年12月18日	22,700	22,700	1.68	なし	平成30年12月18日	
	第19回 円建劣後社債	平成21年3月13日	450,000		2.75	なし	平成29年4月25日	
	第20回 円建劣後社債	平成21年6月10日	52,000	52,000	1.99	なし	平成31年6月10日	
	第21回 円建劣後社債	平成21年6月10日	31,000	31,000	1.29	なし	平成31年6月10日	
	第22回 円建劣後社債	平成21年8月28日	250,000		2.20	なし	平成29年8月28日	
	第23回 円建劣後社債	平成21年10月16日	30,000	30,000	2.91	なし	平成41年10月16日	
	第24回 円建劣後社債	平成22年9月27日	25,000	25,000	2.27	なし	平成42年9月27日	
	第25回 円建劣後社債	平成22年11月12日	55,000	55,000	1.31	なし	平成32年11月12日	
	第26回 円建劣後社債	平成22年11月12日	42,000	42,000	1.95	なし	平成37年11月12日	
	第27回 円建劣後社債	平成22年11月12日	23,000	23,000	2.28	なし	平成42年11月12日	
	第28回 円建劣後社債	平成23年1月20日	65,000	65,000	1.56	なし	平成33年1月20日	
	第29回 円建劣後社債	平成23年1月20日	20,000	20,000	2.16	なし	平成38年1月20日	
	第30回 円建劣後社債	平成23年1月20日	16,000	16,000	2.46	なし	平成43年1月20日	
	第31回 円建劣後社債	平成23年3月11日	85,000	85,000	1.77	なし	平成33年3月11日	
	第32回 円建劣後社債	平成23年6月9日	50,000	50,000	1.62	なし	平成33年6月9日	
	第33回 円建劣後社債	平成23年6月9日	20,000	20,000	2.21	なし	平成38年6月9日	
	第34回 円建劣後社債	平成23年7月28日	160,000	160,000	1.11	なし	平成33年7月28日	
	第35回 円建劣後社債	平成24年1月26日	65,000	65,000	1.52	なし	平成34年1月26日	
	第36回 円建劣後社債	平成24年2月22日	152,000	152,000	1.10	なし	平成34年2月22日	
	第37回 円建劣後社債	平成24年5月31日		60,000	1.39	なし	平成34年5月31日	
	第38回 円建劣後社債	平成24年9月3日		130,000	0.93	なし	平成34年9月5日	
	1	短期社債	平成24年1月～ 平成25年3月	98,952 [98,952]	109,946 [109,946]	0.15～ 0.48	なし	平成24年4月～ 平成25年7月
		普通社債	平成9年6月～ 平成24年6月	167,547 (USD 1,907,853千) (CNY 1,000,000千) [57,180]	201,284 (USD 2,307,853千) () [61,578]	0.44～ 6.03	2	平成24年3月～ 平成34年6月
		劣後社債	平成9年8月～ 平成24年12月	536,656 (USD 2,850,000千) (EUR 100,000千) []	440,138 (USD 2,419,426千) () [154,682]	0.46～ 6.75	3	平成24年4月～ 平成48年12月
		永久劣後社債	平成14年9月～ 平成21年11月	141,391 (USD 100,000千)	107,800 ()	0.88～ 3.26	なし	
	合計			5,448,882	4,799,925			

(注) 1 1は連結子会社UnionBanCal Corporation、BTMU (Curacao) Holdings N.V.、UFJ Finance Aruba A.E.C.、Bank of Tokyo-Mitsubishi UFJ (China), Ltd.、株式会社日本ビジネスリース、東京合同ファイナンス株式会社の発行した社債をまとめて記載しております。

2 2は連結子会社が発行した有担保の普通社債3銘柄が含まれております。当該銘柄以外は無担保であります。

3 3は連結子会社が発行した有担保の劣後社債2銘柄が含まれております。当該銘柄以外は無担保であります。

4 「当期首残高」及び「当期末残高」欄の()書きは、外貨建社債の金額であります。

5 「当期首残高」及び「当期末残高」欄の[]書きは、1年以内に償還が予定されている金額であります。

6 連結決算日後5年内における償還予定額は以下のとおりであります。

1年以内 (百万円)	1年超2年以内 (百万円)	2年超3年以内 (百万円)	3年超4年以内 (百万円)	4年超5年以内 (百万円)
964,654	524,133	568,128	537,847	342,445

【借入金等明細表】

区分	当期首残高 (百万円)	当期末残高 (百万円)	平均利率(%)	返済期限
借入金	7,153,616	6,627,666	0.46	
再割引手形				
借入金	7,153,616	6,627,666	0.46	平成24年1月～ 平成39年10月
リース債務	13,871	15,321		平成24年4月～ 平成50年12月

(注) 1 「平均利率」は、期末日現在の「利率」及び「当期末残高」により算出(加重平均)しております。なお、リース債務については、リース料総額に含まれる利息相当額を控除する前の金額で連結貸借対照表に計上しているため、平均利率は記載しておりません。

2 借入金及びリース債務の連結決算日後5年以内における返済額は次のとおりであります。

	1年以内 (百万円)	1年超2年以内 (百万円)	2年超3年以内 (百万円)	3年超4年以内 (百万円)	4年超5年以内 (百万円)
借入金	5,201,336	376,112	223,786	43,140	142,220
リース債務	4,152	3,065	2,158	1,575	941

銀行業は預金の受入れ、コール・手形市場からの資金の調達・運用等を営業活動として行っているため、借入金等明細表については連結貸借対照表中「負債の部」の「借入金」勘定及び「その他負債」中のリース債務の内訳を記載しております。

(参考)

なお、営業活動として資金調達を行っている約束手形方式によるコマーシャル・ペーパーの発行状況は次のとおりであります。

区分	当期首残高 (百万円)	当期末残高 (百万円)	平均利率(%)	返済期限
コマーシャル・ペーパー	434,195	838,990	0.220	

【資産除去債務明細表】

当連結会計年度期首及び当連結会計年度末における資産除去債務の金額が、当連結会計年度期首及び当連結会計年度末における負債及び純資産の合計額の100分の1以下であるため、資産除去債務明細表の作成を省略しております。

(2) 【その他】

該当事項はありません。

2【財務諸表等】
(1)【財務諸表】
【貸借対照表】

(単位：百万円)

	前事業年度 (平成24年3月31日)	当事業年度 (平成25年3月31日)
資産の部		
現金預け金	6,401,537	8,901,627
現金	1,208,549	1,510,912
預け金	7 5,192,988	7 7,390,715
コールローン	160,528	238,353
買現先勘定	2 566,222	2 783,828
債券貸借取引支払保証金	2 307,468	2 724,782
買入金銭債権	7 2,221,915	7 2,641,606
特定取引資産	7 5,736,034	7 5,892,689
商品有価証券	59,984	97,489
商品有価証券派生商品	49	10
特定取引有価証券	40,013	6,930
特定取引有価証券派生商品	188	340
特定金融派生商品	4,103,383	4,152,899
その他の特定取引資産	1,532,415	1,635,018
金銭の信託	57,986	58,028
有価証券	1, 2, 7 63,452,246	1, 2, 7 63,071,374
国債	42,671,348	41,755,951
地方債	180,502	212,006
社債	14 2,963,501	14 2,366,059
株式	3,514,538	3,672,576
その他の証券	14 14,122,354	14 15,064,779
投資損失引当金	56,627	56,627
貸出金	3, 4, 5, 6, 7, 8 69,386,000	3, 4, 5, 6, 7, 8 74,104,875
割引手形	2 188,340	2 159,597
手形貸付	3,941,429	4,337,899
証書貸付	55,739,645	60,752,800
当座貸越	9,516,585	8,854,577
外国為替	1,461,361	1,394,418
外国他店預け	86,214	100,308
外国他店貸	77,396	65,481
買入外国為替	2 902,285	2 836,740
取立外国為替	395,465	391,888
その他資産	5,319,356	5,218,007
未決済為替貸	7,236	8,657
前払費用	6,330	8,596
未収収益	213,763	218,535
先物取引差入証拠金	18,110	25,261
先物取引差金勘定	215	575
金融派生商品	1,550,313	2,233,620
金融商品等差入担保金	778,313	608,772
その他の資産	2,745,073	2,113,988

	前事業年度 (平成24年3月31日)	当事業年度 (平成25年3月31日)
有形固定資産	10, 11 864,836	10, 11 863,564
建物	203,147	207,832
土地	9 587,351	9 582,463
リース資産	12,372	12,464
建設仮勘定	15,613	12,990
その他の有形固定資産	46,352	47,814
無形固定資産	327,329	344,139
ソフトウェア	257,105	253,998
のれん	3,154	4,556
リース資産	45	41
その他の無形固定資産	67,024	85,542
繰延税金資産	442,759	4,758
支払承諾見返	5,555,393	5,874,753
貸倒引当金	762,942	755,053
資産の部合計	161,441,406	169,305,125
負債の部		
預金	106,680,877	112,154,287
当座預金	8,854,851	9,315,847
普通預金	53,267,328	56,070,103
貯蓄預金	1,007,467	990,231
通知預金	1,180,911	1,456,250
定期預金	37,960,506	39,243,165
定期積金	74	73
その他の預金	4,409,737	5,078,615
譲渡性預金	9,341,667	9,748,390
コールマネー	7 2,005,828	7 3,030,447
売現先勘定	7 6,100,858	7 7,305,607
債券貸借取引受入担保金	7 2,155,306	7 1,108,750
コマーシャル・ペーパー	216,698	731,657
特定取引負債	4,084,721	4,146,591
商品有価証券派生商品	28	176
特定取引売付債券	25,768	6,971
特定取引有価証券派生商品	68	99
特定金融派生商品	4,058,855	4,139,344
借入金	7, 12 8,541,603	7, 12 7,968,420
外国為替	906,624	933,556
外国他店預り	794,781	802,654
外国他店借	2 20,772	2 19,660
売渡外国為替	4,540	10,708
未払外国為替	86,528	100,533
社債	13 4,504,334	13 3,940,755

	前事業年度 (平成24年3月31日)	当事業年度 (平成25年3月31日)
その他負債	3,225,131	3,233,382
未決済為替借	13,021	16,491
未払法人税等	102,754	32,609
未払費用	171,165	157,582
前受収益	27,808	23,936
給付補填備金	12	12
先物取引差金勘定	1,221	2,860
借入商品債券	49,892	24,312
金融派生商品	1,457,881	2,040,454
金融商品等受入担保金	108,522	168,302
リース債務	13,051	13,149
資産除去債務	21,005	19,260
その他の負債	1,258,792	734,409
賞与引当金	16,691	16,926
役員賞与引当金	145	141
退職給付引当金	5,131	6,273
ポイント引当金	797	1,064
偶発損失引当金	49,840	43,538
再評価に係る繰延税金負債	9 154,420	9 152,262
支払承諾	7 5,555,393	7 5,874,753
負債の部合計	153,546,071	160,396,806
純資産の部		
資本金	1,711,958	1,711,958
資本剰余金	3,878,275	3,878,275
資本準備金	1,711,958	1,711,958
その他資本剰余金	2,166,317	2,166,317
利益剰余金	2,004,311	2,434,852
利益準備金	190,044	190,044
その他利益剰余金	1,814,267	2,244,808
行員退職手当基金	2,432	2,432
別途積立金	718,196	718,196
繰越利益剰余金	1,093,638	1,524,179
自己株式	250,000	255,700
株主資本合計	7,344,545	7,769,386
その他有価証券評価差額金	235,499	797,405
繰延ヘッジ損益	82,389	112,523
土地再評価差額金	9 232,900	9 229,004
評価・換算差額等合計	550,789	1,138,933
純資産の部合計	7,895,334	8,908,319
負債及び純資産の部合計	161,441,406	169,305,125

【損益計算書】

(単位：百万円)

	前事業年度 (自 平成23年 4月 1日 至 平成24年 3月31日)	当事業年度 (自 平成24年 4月 1日 至 平成25年 3月31日)
経常収益	2,766,126	2,796,371
資金運用収益	1,553,338	1,551,088
貸出金利息	980,453	996,300
有価証券利息配当金	450,980	454,929
コールローン利息	1,705	1,879
買現先利息	16,270	18,215
債券貸借取引受入利息	1,191	1,235
預け金利息	31,924	22,378
金利スワップ受入利息	21,499	-
その他の受入利息	49,311	56,149
役務取引等収益	525,881	559,914
受入為替手数料	157,139	153,843
その他の役務収益	368,742	406,070
特定取引収益	104,558	122,058
商品有価証券収益	1,363	1,053
特定取引有価証券収益	1,779	3,454
特定金融派生商品収益	96,469	113,419
その他の特定取引収益	4,945	4,131
その他業務収益	482,293	474,573
外国為替売買益	77,352	79,379
国債等債券売却益	373,348	378,984
その他の業務収益	31,592	16,209
その他経常収益	100,054	88,736
償却債権取立益	34,329	22,916
株式等売却益	31,599	19,887
その他の経常収益	34,124	45,931

	前事業年度 (自 平成23年 4月 1日 至 平成24年 3月31日)	当事業年度 (自 平成24年 4月 1日 至 平成25年 3月31日)
経常費用	2,022,803	1,935,376
資金調達費用	349,587	377,909
預金利息	110,913	102,407
譲渡性預金利息	34,937	39,601
コールマネー利息	6,220	5,377
売現先利息	17,923	21,520
債券貸借取引支払利息	844	966
コマースナル・ペーパー利息	303	1,274
借入金利息	96,491	92,767
社債利息	67,803	60,019
金利スワップ支払利息	-	26,250
その他の支払利息	14,150	27,723
役務取引等費用	136,553	135,874
支払為替手数料	32,217	29,710
その他の役務費用	104,335	106,163
その他業務費用	149,048	141,226
国債等債券売却損	113,613	78,688
国債等債券償却	7,130	5,639
社債発行費償却	2,989	2,049
金融派生商品費用	15,550	54,385
その他の業務費用	9,763	463
営業経費	1,054,269	1,101,084
その他経常費用	333,345	179,282
貸倒引当金繰入額	83,240	19,767
貸出金償却	76,482	49,154
株式等売却損	59,601	10,907
株式等償却	65,805	67,478
金銭の信託運用損	5,849	2,613
その他の経常費用	42,366	29,360
経常利益	743,322	860,995
特別利益	12,819	29,311
固定資産処分益	3,907	2,194
金融商品取引責任準備金取崩額	31	-
その他の特別利益	² 8,880	² 27,117
特別損失	16,588	12,838
固定資産処分損	8,005	7,970
減損損失	8,582	4,549
その他の特別損失	-	318
税引前当期純利益	739,552	877,468
法人税、住民税及び事業税	154,860	109,342
法人税等調整額	115,649	183,013
法人税等合計	270,510	292,356
当期純利益	469,042	585,112

【株主資本等変動計算書】

(単位：百万円)

	前事業年度 (自 平成23年 4月 1日 至 平成24年 3月31日)	当事業年度 (自 平成24年 4月 1日 至 平成25年 3月31日)
株主資本		
資本金		
当期首残高	1,711,958	1,711,958
当期末残高	1,711,958	1,711,958
資本剰余金		
資本準備金		
当期首残高	1,711,958	1,711,958
当期末残高	1,711,958	1,711,958
その他資本剰余金		
当期首残高	2,166,317	2,166,317
当期末残高	2,166,317	2,166,317
資本剰余金合計		
当期首残高	3,878,275	3,878,275
当期末残高	3,878,275	3,878,275
利益剰余金		
利益準備金		
当期首残高	190,044	190,044
当期末残高	190,044	190,044
その他利益剰余金		
行員退職手当基金		
当期首残高	2,432	2,432
当期末残高	2,432	2,432
別途積立金		
当期首残高	718,196	718,196
当期末残高	718,196	718,196
繰越利益剰余金		
当期首残高	833,613	1,093,638
当期変動額		
剰余金の配当	214,146	158,323
当期純利益	469,042	585,112
土地再評価差額金の取崩	5,128	3,752
当期変動額合計	260,024	430,541
当期末残高	1,093,638	1,524,179
利益剰余金合計		
当期首残高	1,744,287	2,004,311
当期変動額		
剰余金の配当	214,146	158,323
当期純利益	469,042	585,112
土地再評価差額金の取崩	5,128	3,752
当期変動額合計	260,024	430,541
当期末残高	2,004,311	2,434,852

	前事業年度 (自 平成23年 4月 1日 至 平成24年 3月31日)	当事業年度 (自 平成24年 4月 1日 至 平成25年 3月31日)
自己株式		
当期首残高	250,000	250,000
当期変動額		
自己株式の取得	-	5,700
当期変動額合計	-	5,700
当期末残高	250,000	255,700
株主資本合計		
当期首残高	7,084,520	7,344,545
当期変動額		
剰余金の配当	214,146	158,323
当期純利益	469,042	585,112
自己株式の取得	-	5,700
土地再評価差額金の取崩	5,128	3,752
当期変動額合計	260,024	424,841
当期末残高	7,344,545	7,769,386
評価・換算差額等		
その他有価証券評価差額金		
当期首残高	27,110	235,499
当期変動額		
株主資本以外の項目の当期変動額（純額）	208,388	561,906
当期変動額合計	208,388	561,906
当期末残高	235,499	797,405
繰延ヘッジ損益		
当期首残高	65,497	82,389
当期変動額		
株主資本以外の項目の当期変動額（純額）	16,892	30,133
当期変動額合計	16,892	30,133
当期末残高	82,389	112,523
土地再評価差額金		
当期首残高	216,668	232,900
当期変動額		
株主資本以外の項目の当期変動額（純額）	16,231	3,895
当期変動額合計	16,231	3,895
当期末残高	232,900	229,004
評価・換算差額等合計		
当期首残高	309,275	550,789
当期変動額		
株主資本以外の項目の当期変動額（純額）	241,513	588,143
当期変動額合計	241,513	588,143
当期末残高	550,789	1,138,933

	前事業年度 (自 平成23年 4月 1日 至 平成24年 3月31日)	当事業年度 (自 平成24年 4月 1日 至 平成25年 3月31日)
純資産合計		
当期首残高	7,393,796	7,895,334
当期変動額		
剰余金の配当	214,146	158,323
当期純利益	469,042	585,112
自己株式の取得	-	5,700
土地再評価差額金の取崩	5,128	3,752
株主資本以外の項目の当期変動額（純額）	241,513	588,143
当期変動額合計	501,538	1,012,985
当期末残高	7,895,334	8,908,319

【注記事項】

(重要な会計方針)

1 特定取引資産・負債の評価基準及び収益・費用の計上基準

金利、通貨の価格、金融商品市場における相場その他の指標に係る短期的な変動、市場間の格差等を利用して利益を得る等の目的（以下「特定取引目的」という）の取引については、取引の約定時点を基準とし、貸借対照表上「特定取引資産」及び「特定取引負債」に計上するとともに、当該取引からの損益（利息、売却損益及び評価損益）を損益計算書上「特定取引収益」及び「特定取引費用」に計上しております。

特定取引資産及び特定取引負債の評価は、時価法により行っております。

2 有価証券の評価基準及び評価方法

(1) 有価証券の評価は、満期保有目的の債券については移動平均法による償却原価法（定額法）、子会社株式及び関連会社株式については移動平均法による原価法、その他有価証券については原則として期末日の市場価格等に基づく時価法（売却原価は移動平均法により算定）、ただし時価を把握することが極めて困難と認められるものについては移動平均法による原価法により行っております。

なお、その他有価証券の評価差額については、組込デリバティブを一体処理したこと等により損益に反映させた額を除き、全部純資産直入法により処理しております。

(2) 金銭の信託において信託財産を構成している有価証券の評価は、上記1及び2(1)と同じ方法により行っております。

なお、運用目的及び満期保有目的以外の金銭の信託の信託財産の構成物である有価証券の評価差額については、全部純資産直入法により処理しております。

3 デリバティブ取引の評価基準及び評価方法

デリバティブ取引（特定取引目的の取引を除く）の評価は、時価法により行っております。

4 固定資産の減価償却の方法

(1) 有形固定資産（リース資産を除く）

有形固定資産の減価償却は、定率法を採用しております。

なお、主な耐用年数は次のとおりであります。

建 物：15年～50年

その他：2年～20年

（会計上の見積りの変更と区別することが困難な会計方針の変更）

当行は、法人税法の改正に伴い、当事業年度より、平成24年4月1日以後に取得した有形固定資産については、改正後の法人税法に基づく減価償却の方法に変更しております。

この変更による損益計算書等に与える影響は軽微であります。

(2) 無形固定資産（リース資産を除く）

無形固定資産は、定額法により償却しております。

なお、自社利用のソフトウェアについては、行内における利用可能期間（主として3年～10年）に対応して定額法により償却しております。

(3) リース資産

所有権移転外ファイナンス・リース取引に係る「有形固定資産」及び「無形固定資産」中のリース資産は、リース期間を耐用年数とした定額法により償却しております。

なお、残存価額については、リース契約上に残価保証の取決めがあるものは当該残価保証額とし、それ以外のものは零としております。

5 外貨建の資産及び負債の本邦通貨への換算基準

外貨建資産・負債及び海外支店勘定は、取得時の為替相場による円換算額を付す子会社株式及び関連会社株式を除き、主として決算日の為替相場による円換算額を付しております。

6 引当金の計上基準

(1) 貸倒引当金

貸倒引当金は、予め定めている資産の自己査定基準及び償却・引当基準に則り、次のとおり計上しております。

破産、特別清算、手形交換所における取引停止処分等、法的・形式的に経営破綻の事実が発生している債務者（以下「破綻先」という）に対する債権及び実質的に経営破綻に陥っている債務者（以下「実質破綻先」という）に対する債権については、下記直接減額後の帳簿価額から担保の処分可能見込額及び保証による回収が可能と認められる額を控除し、その残額を計上しております。今後、経営破綻に陥る可能性が大きいと認められる債務者（以下「破綻懸念先」という）に対する債権のうち、債権の元本の回収及び利息の受取りに係るキャッシュ・フローを合理的に見積ることができない債権については、債権額から担保の処分可能見込額及び保証による回収が可能と認められる額を控除し、その残額のうち、債務者の支払能力を総合的に判断して必要と認められる額を計上しております。破綻懸念先及び今後の管理に注意を要する債務者に対する債権のうち、債権の元本の回収及び利息の受取りに係るキャッシュ・フローを合理的に見積ることができる債権については、当該キャッシュ・フローを当初の約定利子率で割り引いた金額と債権の帳簿価額との差額を計上しております。

上記以外の債権については、過去の一定期間における貸倒実績等から算出した貸倒引当率を債権額に乗じた額を計上しております。特定海外債権については、対象国の政治経済情勢等に起因して生じる損失見込額を特定海外債権引当勘定として計上しております。

すべての債権は、資産の自己査定基準に基づき、営業部及び審査所管部が資産査定を実施し、当該部署から独立した与信監査部署が査定結果を監査しております。

なお、破綻先及び実質破綻先に対する担保・保証付債権等については、債権額から担保の評価額及び保証による回収が可能と認められる額を控除した残額を取立不能見込額として債権額から直接減額しており、その金額は419,354百万円（前事業年度末は455,314百万円）であります。

(2) 投資損失引当金

投資損失引当金は、投資に対する損失に備えるため、有価証券の発行会社の財政状態等を勘案して必要と認められる額を計上しております。

(3) 賞与引当金

賞与引当金は、従業員への賞与の支払いに備えるため、従業員に対する賞与の支給見込額のうち、当事業年度に帰属する額を計上しております。

(4) 役員賞与引当金

役員賞与引当金は、役員への賞与の支払いに備えるため、役員に対する賞与の支給見込額のうち、当事業年度に帰属する額を計上しております。

(5) 退職給付引当金

退職給付引当金は、従業員の退職給付に備えるため、当事業年度末における退職給付債務及び年金資産の見込額に基づき、必要額を計上しております。また、過去勤務債務及び数理計算上の差異の費用処理方法は次のとおりであります。

過去勤務債務

その発生時の従業員の平均残存勤務期間内の一定の年数（10年）による定額法により費用処理
数理計算上の差異

各発生年度の従業員の平均残存勤務期間内の一定の年数（10年）による定額法により按分した額をそれぞれ発生の翌事業年度から費用処理

(6) ポイント引当金

ポイント引当金は、「スーパーICカード」等におけるポイントの将来の利用による負担に備えるため、未利用の付与済ポイントを金額に換算した残高のうち、将来利用される見込額を見積もり、必要と認める額を計上しております。

(7) 偶発損失引当金

偶発損失引当金は、オフバランス取引等に関して偶発的に発生する損失に備えるため、将来発生する可能性のある損失の見積額を計上しております。

7 リース取引の処理方法

(借手側)

所有権移転外ファイナンス・リース取引のうち、リース取引開始日が平成20年4月1日以後開始する事業年度に属するものについては、通常の売買処理に係る方法に準じて会計処理を行い、リース資産の減価償却の方法については、リース期間を耐用年数とした定額法によっております。残存価額については、リース契約上に残価保証の取決めがあるものは当該残価保証額とし、それ以外の場合は零としております。

また、リース資産及びリース債務は、リース料総額から利息相当額の合理的な見積額を控除しない方法により計上しております。

なお、リース取引開始日が平成20年4月1日前に開始する事業年度に属するものについては、通常の賃貸借取引に係る方法に準じた会計処理によっております。

8 ヘッジ会計の方法

(1) 金利リスク・ヘッジ

金融資産・負債から生じる金利リスクを対象とするヘッジ会計のヘッジ対象を識別する方法は、主として、業種別監査委員会報告第24号「銀行業における金融商品会計基準適用に関する会計上及び監査上の取扱い」（平成14年2月13日 日本公認会計士協会、以下「業種別監査委員会報告第24号」という）及び会計制度委員会報告第14号「金融商品会計に関する実務指針」（平成12年1月31日 日本公認会計士協会）に示されている取扱いによる包括ヘッジ又は個別ヘッジによっております。ヘッジ会計の方法は、繰延ヘッジによっております。

固定金利の預金・貸出金等の相場変動を相殺するヘッジにおいては、個別に又は業種別監査委員会報告第24号に基づき一定の残存期間毎にグルーピングしてヘッジ対象を識別し、金利スワップ取引等をヘッジ手段として指定しております。その他有価証券に区分している固定金利の債券の相場変動を相殺するヘッジにおいては、同一種類毎にヘッジ対象を識別し、金利スワップ取引等をヘッジ手段として指定しております。ヘッジ対象とヘッジ手段に関する重要な条件がほぼ同一となるようなヘッジ指定を行っているため、高い有効性があるとみなしており、これをもって有効性の判定に代えております。

変動金利の預金・貸出金等及び短期固定金利の預金・貸出金等に係る予定取引のキャッシュ・フローを固定するヘッジにおいては、業種別監査委員会報告第24号に基づき金利インデックス及び一定の金利改定期間毎にグルーピングしてヘッジ対象を識別し、金利スワップ取引等をヘッジ手段として指定しております。ヘッジ対象とヘッジ手段に関する重要な条件がほぼ同一となるようなヘッジ指定を行っているため、高い有効性があるとみなしており、これをもって有効性の判定に代えているほか、金利変動要素の相関関係により有効性の評価を行っております。

なお、平成14年度末の貸借対照表に計上した、業種別監査委員会報告第15号「銀行業における金融商品会計基準適用に関する当面の会計上及び監査上の取扱い」（平成12年2月15日 日本公認会計士協会）を適用して実施してまいりました、多数の預金・貸出金等から生じる金利リスクをデリバティブ取引を用いて総体で管理する従来の「マクロヘッジ」に基づく繰延ヘッジ損失及び繰延ヘッジ利益は、当該「マクロヘッジ」におけるヘッジ手段の残存期間に応じ平成15年度から最長14年間にわたり費用又は収益として認識しております。当事業年度末における「マクロヘッジ」に基づく繰延ヘッジ損失は29百万円（前事業年度末は235百万円）（税効果額控除前）、繰延ヘッジ利益は0百万円（前事業年度末は314百万円）（同前）であります。

(2) 為替変動リスク・ヘッジ

外貨建の金融資産・負債から生じる為替変動リスクに対するヘッジ会計については、業種別監査委員会報告第25号「銀行業における外貨建取引等の会計処理に関する会計上及び監査上の取扱い」（平成14年7月29日 日本公認会計士協会。以下「業種別監査委員会報告第25号」という）に基づき、外貨建金銭債権債務等を通貨毎にグループリングしてヘッジ対象を識別し、同一通貨の通貨スワップ取引及び為替予約（資金関連スワップ取引）をヘッジ手段として指定しており、ヘッジ会計の方法は、繰延ヘッジによっております。

また、外貨建子会社株式及び関連会社株式並びに外貨建その他有価証券（債券以外）の為替変動リスクをヘッジするため、同一通貨の外貨建金銭債務及び為替予約をヘッジ手段として包括ヘッジ又は個別ヘッジ、外貨建子会社株式及び関連会社株式については繰延ヘッジ、外貨建その他有価証券（債券以外）については時価ヘッジを適用しております。

(3) 内部取引

デリバティブ取引のうち特定取引勘定とそれ以外の勘定との間（又は内部部門間）の内部取引については、ヘッジ手段として指定している金利スワップ取引及び通貨スワップ取引等に対して、業種別監査委員会報告第24号及び同第25号に基づき、恣意性を排除し厳格なヘッジ運営が可能と認められる対外カバー取引の基準に準拠した運営を行っているため、当該金利スワップ取引及び通貨スワップ取引等から生じる損益又は評価差額を消去せずに当事業年度の損益として処理し、あるいは繰延処理を行っております。

9 消費税等の会計処理

消費税及び地方消費税（以下「消費税等」という）の会計処理は、税抜方式によっております。なお、有形固定資産に係る控除対象外消費税等は、発生した事業年度の費用に計上しております。

10 手形割引及び再割引の会計処理

手形割引及び再割引は、業種別監査委員会報告第24号に基づき金融取引として処理しております。

(表示方法の変更)

(貸借対照表関係)

前事業年度において「その他資産」の「その他の資産」に含めていた「金融商品等差入担保金」及び「その他負債」の「その他の負債」に含めていた「金融商品等受入担保金」は、「銀行法施行規則等の一部を改正する内閣府令」(平成25年3月28日 内閣府令第11号)により改正された「銀行法施行規則」(昭和57年大蔵省令第10号)別紙様式を適用し、当事業年度より独立掲記しております。この表示方法の変更を反映させるため、前事業年度の財務諸表の組替えを行っております。

この結果、前事業年度の貸借対照表において、「その他資産」の「その他の資産」に表示していた3,523,386百万円は、「金融商品等差入担保金」778,313百万円、「その他の資産」2,745,073百万円、「その他負債」の「その他の負債」に表示していた1,367,315百万円は、「金融商品等受入担保金」108,522百万円、「その他の負債」1,258,792百万円として組み替えております。

(貸借対照表関係)

1 関係会社の株式及び出資金総額

	前事業年度 (平成24年3月31日)	当事業年度 (平成25年3月31日)
株式及び出資金	1,896,879百万円	2,038,525百万円

2 無担保の消費貸借契約により貸し付けている有価証券が、「有価証券」に含まれておりますが、その金額は次のとおりであります。

	前事業年度 (平成24年3月31日)	当事業年度 (平成25年3月31日)
	79,936百万円	79,981百万円

消費貸借契約により借り入れている有価証券及び買現先取引により売戻し条件付で購入した有価証券等のうち、売却又は再担保という方法で自由に処分できる権利を有する有価証券は次のとおりであります。

	前事業年度 (平成24年3月31日)	当事業年度 (平成25年3月31日)
再担保に差し入れている有価証券	134,401百万円	1,082,293百万円
当該事業年度末に当該処分をせずに所有している有価証券	1,430,408百万円	2,470,486百万円

手形割引により受け入れた銀行引受手形、商業手形、荷付為替手形及び買入外国為替は、売却又は担保差入という方法で自由に処分できる権利を有しておりますが、その額面金額は次のとおりであります。

	前事業年度 (平成24年3月31日)	当事業年度 (平成25年3月31日)
	1,046,557百万円	961,760百万円

上記の内、手形の再割引により引き渡した買入外国為替の額面金額は次のとおりであります。

	前事業年度 (平成24年3月31日)	当事業年度 (平成25年3月31日)
	5,788百万円	7,203百万円

3 貸出金のうち、破綻先債権額及び延滞債権額は次のとおりであります。

	前事業年度 (平成24年3月31日)	当事業年度 (平成25年3月31日)
破綻先債権額	33,997百万円	69,898百万円
延滞債権額	899,774百万円	989,654百万円

なお、破綻先債権とは、元本又は利息の支払の遅延が相当期間継続していることその他の事由により元本又は利息の取立て又は弁済の見込みがないものとして未収利息を計上しなかった貸出金（貸倒償却を行った部分を除く。以下「未収利息不計上貸出金」という）のうち、法人税法施行令（昭和40年政令第97号）第96条第1項第3号のイからホまでに掲げる事由又は同項第4号に規定する事由が生じている貸出金であります。

また、延滞債権とは、未収利息不計上貸出金であって、破綻先債権及び債務者の経営再建又は支援を図ることを目的として利息の支払を猶予した貸出金以外の貸出金であります。

4 貸出金のうち、3ヵ月以上延滞債権額は次のとおりであります。

	前事業年度 (平成24年3月31日)	当事業年度 (平成25年3月31日)
3ヵ月以上延滞債権額	61,388百万円	57,611百万円

なお、3ヵ月以上延滞債権とは、元本又は利息の支払が約定支払日の翌日から3ヵ月以上遅延している貸出金で破綻先債権及び延滞債権に該当しないものであります。

5 貸出金のうち、貸出条件緩和債権額は次のとおりであります。

	前事業年度 (平成24年3月31日)	当事業年度 (平成25年3月31日)
貸出条件緩和債権額	476,297百万円	475,536百万円

なお、貸出条件緩和債権とは、債務者の経営再建又は支援を図ることを目的として、金利の減免、利息の支払猶予、元本の返済猶予、債権放棄その他債務者に有利となる取決めを行った貸出金で破綻先債権、延滞債権及び3ヵ月以上延滞債権に該当しないものであります。

6 破綻先債権額、延滞債権額、3ヵ月以上延滞債権額及び貸出条件緩和債権額の合計額は次のとおりであります。

	前事業年度 (平成24年3月31日)	当事業年度 (平成25年3月31日)
合計額	1,471,457百万円	1,592,701百万円

なお、上記3から6に掲げた債権額は、貸倒引当金控除前の金額であります。

7 担保に供している資産は次のとおりであります。

	前事業年度 (平成24年3月31日)	当事業年度 (平成25年3月31日)
担保に供している資産		
預け金	114,612百万円	109,549百万円
有価証券	737,803百万円	544,833百万円
貸出金	5,241,235百万円	4,648,453百万円
計	6,093,651百万円	5,302,836百万円
担保資産に対応する債務		
コールマネー	530,000百万円	530,000百万円
借入金	5,333,745百万円	4,649,245百万円
支払承諾	114,612百万円	109,549百万円

上記のほか、為替決済等の担保あるいは先物取引証拠金等の代用として、次のものを差し入れております。

	前事業年度 (平成24年3月31日)	当事業年度 (平成25年3月31日)
預け金	1,372百万円	1,852百万円
買入金銭債権	223,731百万円	275,110百万円
有価証券	9,412,456百万円	8,724,832百万円
貸出金	876,635百万円	3,347,663百万円

また、売現先取引による買戻し条件付の売却又は現金担保付債券貸借取引による貸出を行っている資産は次のとおりであります。

	前事業年度 (平成24年3月31日)	当事業年度 (平成25年3月31日)
特定取引資産	771,440百万円	1,053,543百万円
有価証券	6,723,923百万円	6,464,407百万円
計	7,495,364百万円	7,517,950百万円
対応する債務		
売現先勘定	6,100,858百万円	6,332,919百万円
債券貸借取引受入担保金	2,154,100百万円	1,106,591百万円

8 当座貸越契約及び貸付金に係るコミットメントライン契約は、顧客からの融資実行の申し出を受けた場合に、契約上規定された条件について違反がない限り、一定の限度額まで資金を貸付けることを約する契約であります。これらの契約に係る融資未実行残高は次のとおりであります。

	前事業年度 (平成24年3月31日)	当事業年度 (平成25年3月31日)
融資未実行残高	56,664,198百万円	58,503,125百万円

なお、これらの契約の多くは、融資実行されずに終了するものであるため、融資未実行残高そのものが必ずしも当行の将来のキャッシュ・フローに影響を与えるものではありません。これらの契約の多くには、金融情勢の変化、債権の保全、その他相当の事由があるときは、当行が実行申し込みを受けた融資の拒絶又は契約極度額の減額をすることができる旨の条項が付けられております。また、契約時において必要に応じて不動産・有価証券等の担保を徴求するほか、契約後も定期的に予め定めている行内手続に基づき顧客の業況等を把握し、必要に応じて契約の見直し、与信保全上の措置等を講じております。

9 土地の再評価に関する法律（平成10年3月31日 法律第34号）に基づき、事業用の土地の再評価を行い、評価差額については、当該評価差額に係る税金相当額を「再評価に係る繰延税金負債」として負債の部に計上し、これを控除した金額を「土地再評価差額金」として純資産の部に計上しております。

再評価を行った年月日

平成10年3月31日

同法律第3条第3項に定める再評価の方法

土地の再評価に関する法律施行令（平成10年3月31日 政令第119号）第2条第1号に定める「地価公示法の規定により公示された価格」、同条第2号に定める「国土利用計画法施行令に規定する基準地について判定された標準価格」及び同条第4号に定める「地価税法第16条に規定する地価税の課税価格の計算の基礎となる土地の価額を算定するために国税庁長官が定めて公表した方法により算定した価額」に奥行価格補正及び時点修正等を行って算定。

同法律第10条に定める再評価を行った事業用の土地の期末における時価の合計額と当該事業用の土地の再評価後の帳簿価額の合計額との差額

	前事業年度 (平成24年3月31日)	当事業年度 (平成25年3月31日)
	59,063百万円	55,313百万円

10 有形固定資産の減価償却累計額

	前事業年度 (平成24年3月31日)	当事業年度 (平成25年3月31日)
減価償却累計額	762,464百万円	768,312百万円

11 有形固定資産の圧縮記帳額

	前事業年度 (平成24年3月31日)	当事業年度 (平成25年3月31日)
圧縮記帳額	79,070百万円	78,405百万円
(当該事業年度の圧縮記帳額)	(- 百万円)	(- 百万円)

12 借入金には、他の債務よりも債務の履行が後順位である旨の特約が付された劣後特約付借入金が含まれております。

	前事業年度 (平成24年3月31日)	当事業年度 (平成25年3月31日)
劣後特約付借入金	2,278,772百万円	2,140,325百万円

13 社債には、劣後特約付社債が含まれております。

	前事業年度 (平成24年3月31日)	当事業年度 (平成25年3月31日)
劣後特約付社債	2,243,000百万円	1,683,000百万円

14 「有価証券」中の「社債」及び「その他の証券」のうち、有価証券の私募（金融商品取引法第2条第3項）による社債に対する当行の保証債務の額

	前事業年度 (平成24年3月31日)	当事業年度 (平成25年3月31日)
	1,577,107百万円	1,073,742百万円

(損益計算書関係)

1 その他の経常収益には、次のものを含んでおります。

	前事業年度 (自 平成23年 4月 1日 至 平成24年 3月31日)	当事業年度 (自 平成24年 4月 1日 至 平成25年 3月31日)
睡眠預金の収益計上額	9,740百万円	15,790百万円

2 その他の特別利益には、次のものを含んでおります。

	前事業年度 (自 平成23年 4月 1日 至 平成24年 3月31日)	当事業年度 (自 平成24年 4月 1日 至 平成25年 3月31日)
関連会社株式売却益	7,713百万円	21,375百万円
子会社清算益	百万円	5,741百万円

(株主資本等変動計算書関係)

前事業年度(自 平成23年 4月 1日 至 平成24年 3月31日)

自己株式の種類及び株式数に関する事項

(単位：千株)

	当事業年度期首 株式数	当事業年度 増加株式数	当事業年度 減少株式数	当事業年度末 株式数	摘要
自己株式					
第一回第二種優先株式	100,000			100,000	
第一回第四種優先株式	79,700			79,700	
第一回第七種優先株式	21,000			21,000	
合計	200,700			200,700	

当事業年度(自 平成24年 4月 1日 至 平成25年 3月31日)

自己株式の種類及び株式数に関する事項

(単位：千株)

	当事業年度期首 株式数	当事業年度 増加株式数	当事業年度 減少株式数	当事業年度末 株式数	摘要
自己株式					
第一回第二種優先株式	100,000			100,000	
第一回第四種優先株式	79,700			79,700	
第一回第六種優先株式		1,000		1,000	(注)
第一回第七種優先株式	21,000			21,000	
合計	200,700	1,000		201,700	

(注) 第一回第六種優先株式の自己株式の増加1,000千株は、取得条項に基づき全数を取得したことによる増加であります。

(リース取引関係)

- 1 リース物件の所有権が借主に移転すると認められるもの以外のファイナンス・リース取引のうち、リース取引開始日が平成20年4月1日前に開始する事業年度に属するファイナンス・リース取引

(借手側)

- (1) リース物件の取得価額相当額、減価償却累計額相当額及び年度末残高相当額
前事業年度(平成24年3月31日)

	取得価額相当額 (百万円)	減価償却累計額相当額 (百万円)	年度末残高相当額 (百万円)
有形固定資産	23,630	17,335	6,295
無形固定資産	182	121	60
合計	23,813	17,457	6,356

(注) 取得価額相当額は、未経過リース料年度末残高が有形固定資産の年度末残高等に占める割合が低いため、支払利子込み法によっております。

当事業年度(平成25年3月31日)

	取得価額相当額 (百万円)	減価償却累計額相当額 (百万円)	年度末残高相当額 (百万円)
有形固定資産	16,368	12,902	3,465
無形固定資産	182	152	30
合計	16,550	13,054	3,495

(注) 取得価額相当額は、未経過リース料年度末残高が有形固定資産の年度末残高等に占める割合が低いため、支払利子込み法によっております。

- (2) 未経過リース料年度末残高相当額

	前事業年度 (平成24年3月31日) (百万円)	当事業年度 (平成25年3月31日) (百万円)
1年内	2,725	1,760
1年超	3,631	1,735
合計	6,356	3,495

(注) 未経過リース料年度末残高相当額は、未経過リース料年度末残高が有形固定資産の年度末残高等に占める割合が低いため、支払利子込み法によっております。

- (3) 支払リース料及び減価償却費相当額

	前事業年度 (自平成23年4月1日 至平成24年3月31日) (百万円)	当事業年度 (自平成24年4月1日 至平成25年3月31日) (百万円)
支払リース料	6,055	2,688
減価償却費相当額	6,055	2,688

- (4) 減価償却費相当額の算定方法

リース期間を耐用年数とし、残存価額を零とする定額法により償却しております。

2 オペレーティング・リース取引

オペレーティング・リース取引のうち解約不能のものに係る未経過リース料
(借手側)

	前事業年度 (平成24年3月31日) (百万円)	当事業年度 (平成25年3月31日) (百万円)
1年内	16,356	21,174
1年超	90,190	149,094
合計	106,547	170,268

(貸手側)

	前事業年度 (平成24年3月31日) (百万円)	当事業年度 (平成25年3月31日) (百万円)
1年内	146	248
1年超	1,672	1,788
合計	1,819	2,036

[次△](#)

(有価証券関係)

子会社株式及び関連会社株式

前事業年度(平成24年3月31日)

	貸借対照表計上額 (百万円)	時価 (百万円)	差額 (百万円)
子会社株式	22,185	24,450	2,265
関連会社株式	76,128	63,663	12,464
合計	98,313	88,114	10,198

当事業年度(平成25年3月31日)

	貸借対照表計上額 (百万円)	時価 (百万円)	差額 (百万円)
子会社株式	22,185	43,902	21,716
関連会社株式	54,991	60,295	5,304
合計	77,176	104,198	27,021

(注) 1 時価は、期末日における市場価格等に基づいております。

2 時価を把握することが極めて困難と認められる子会社株式及び関連会社株式の貸借対照表計上額

	前事業年度 (平成24年3月31日) (百万円)	当事業年度 (平成25年3月31日) (百万円)
子会社株式	1,718,428	1,874,685
関連会社株式	80,137	86,663
合計	1,798,566	1,961,348

これらについては、市場価格がなく、時価を把握することが極めて困難と認められることから、「子会社株式及び関連会社株式」には含めておりません。

(税効果会計関係)

1 繰延税金資産及び繰延税金負債の発生の主な原因別の内訳

	前事業年度 (平成24年3月31日)	当事業年度 (平成25年3月31日)
繰延税金資産		
貸倒引当金及び貸出金償却 損金算入限度超過額	353,549百万円	358,602百万円
有価証券評価損	220,209百万円	174,306百万円
退職給付引当金	87,250百万円	94,096百万円
その他有価証券評価差額金	82,854百万円	47,875百万円
その他	433,072百万円	250,066百万円
繰延税金資産小計	1,176,937百万円	924,948百万円
評価性引当額	299,176百万円	240,873百万円
繰延税金資産合計	877,760百万円	684,074百万円
繰延税金負債		
その他有価証券評価差額金	260,173百万円	461,585百万円
退職給付信託設定益	57,971百万円	57,962百万円
繰延ヘッジ損益	45,624百万円	62,310百万円
合併時 有価証券時価引継	40,654百万円	67,615百万円
その他	30,577百万円	29,842百万円
繰延税金負債合計	435,001百万円	679,316百万円
繰延税金資産の純額	442,759百万円	4,758百万円

評価性引当額には子会社・関連会社株式の評価損に係るものが含まれております。

2 法定実効税率と税効果会計適用後の法人税等の負担率との間に重要な差異があるときの、当該差異の原因となった主な項目別の内訳

	前事業年度 (平成24年3月31日)	当事業年度 (平成25年3月31日)
法定実効税率	40.57%	38.01%
(調整)		
評価性引当額の増減	8.11%	2.15%
受取配当金等永久に益金に 算入されない項目	2.27%	1.95%
税率変更による期末繰延税金資産 の減額修正	6.45%	- %
外国税額	1.24%	0.44%
その他	1.17%	0.14%
税効果会計適用後の法人税等の負担率	36.57%	33.31%

(1株当たり情報)

		前事業年度 (自平成23年4月1日 至平成24年3月31日)	当事業年度 (自平成24年4月1日 至平成25年3月31日)
1株当たり純資産額	円	606.52	689.01
1株当たり当期純利益金額	円	36.50	45.91
潜在株式調整後1株当たり当期純利益金額	円		

(注) 1 潜在株式調整後1株当たり当期純利益金額については、潜在株式が存在しないので、記載しておりません。

(注) 2 1株当たり当期純利益金額の算定上の基礎は、次のとおりであります。

		前事業年度 (自平成23年4月1日 至平成24年3月31日)	当事業年度 (自平成24年4月1日 至平成25年3月31日)
当期純利益	百万円	469,042	585,112
普通株主に帰属しない金額	百万円	18,150	18,045
うち優先配当額	百万円	18,150	18,045
普通株式に係る当期純利益	百万円	450,891	567,067
普通株式の期中平均株式数	千株	12,350,038	12,350,038

(注) 3 1株当たり純資産額の算定上の基礎は、次のとおりであります。

		前事業年度 (平成24年3月31日)	当事業年度 (平成25年3月31日)
純資産の部の合計額	百万円	7,895,334	8,908,319
純資産の部の合計額から 控除する金額	百万円	404,775	398,970
うち優先株式	百万円	395,700	390,000
うち優先配当額	百万円	9,075	8,970
普通株式に係る年度末の 純資産額	百万円	7,490,559	8,509,349
1株当たり純資産額の算定 に用いられた年度末の普通 株式の数	千株	12,350,038	12,350,038

[次へ](#)

(重要な後発事象)

該当事項はありません。

[前△](#)

【附属明細表】

当事業年度（平成24年4月1日から平成25年3月31日まで）

【有形固定資産等明細表】

資産の種類	当期首残高 (百万円)	当期増加額 (百万円)	当期減少額 (百万円)	当期末残高 (百万円)	当期末減価償却 累計額又は 償却累計額 (百万円)	当期償却額 (百万円)	差引当期末残高 (百万円)
有形固定資産							
建物				733,491	525,659	26,212	207,832
土地				582,463			582,463
リース資産				20,950	8,486	3,672	12,464
建設仮勘定				12,990			12,990
その他の有形固定資産				281,981	234,166	17,206	47,814
有形固定資産計				1,631,877	768,312	47,091	863,564
無形固定資産							
ソフトウェア				822,818	568,819	89,042	253,998
のれん				4,927	370	246	4,556
リース資産				130	89	26	41
その他の無形固定資産				85,859	316	55	85,542
無形固定資産計				913,735	569,596	89,370	344,139

(注) 有形固定資産及び無形固定資産の金額は資産総額の100分の1以下であるため、「当期首残高」、「当期増加額」及び「当期減少額」の記載を省略しております。

【引当金明細表】

区分	当期首残高 (百万円)	当期増加額 (百万円)	当期減少額 (目的使用) (百万円)	当期減少額 (その他) (百万円)	当期末残高 (百万円)
貸倒引当金	(10,130) 773,073	756,021	38,754	735,286	755,053
一般貸倒引当金	(7,011) 495,050	478,576		495,050	478,576
個別貸倒引当金	(3,119) 277,395	276,694	38,754	239,608	275,726
うち非居住者 向け債権分	(3,119) 36,154	39,203	2,591	33,563	39,203
特定海外債権引当 勘定	626	751		626	751
投資損失引当金	56,627	56,627		56,627	56,627
賞与引当金	16,691	16,926	16,691		16,926
役員賞与引当金	145	141	145		141
ポイント引当金	797	1,064	714	82	1,064
偶発損失引当金	(5) 49,845	43,538	11,574	38,271	43,538
計	(10,135) 897,181	874,319	67,881	830,267	873,351

(注) 1 ()内は為替換算差額であります。

2 当期減少額(その他)欄に記載の減少額はそれぞれ次の理由によるものであります。

- 一般貸倒引当金・・・・・・・・洗替による取崩額
- 個別貸倒引当金・・・・・・・・洗替による取崩額
- うち非居住者向け債権分・・・・洗替による取崩額
- 特定海外債権引当勘定・・・・洗替による取崩額
- 投資損失引当金・・・・・・・・洗替による取崩額
- ポイント引当金・・・・・・・・洗替による取崩額
- 偶発損失引当金・・・・・・・・洗替による取崩額

未払法人税等

区分	当期首残高 (百万円)	当期増加額 (百万円)	当期減少額 (目的使用) (百万円)	当期減少額 (その他) (百万円)	当期末残高 (百万円)
未払法人税等	102,754	32,609	102,754		32,609
未払法人税等	101,808	28,796	101,808		28,796
未払事業税	946	3,813	946		3,813

(2) 【主な資産及び負債の内容】

当事業年度末(平成25年3月31日現在)の主な資産及び負債の内容は、次のとおりであります。

資産の部

預け金	日本銀行への預け金 4,141,103百万円、他の銀行への預け金 3,249,611百万円 であります。
その他の証券 未収収益	外国証券 14,814,428百万円その他であります。 貸出金利息 70,564百万円、有価証券利息配当金 85,518百万円、 預け金利息 903百万円その他であります。
その他の資産	差入担保金 649,092百万円、前払年金費用 264,071百万円、 保証金・敷金 69,413百万円その他であります。

負債の部

その他の預金	外貨預金 3,807,689百万円、別段預金 746,978百万円、 非居住者円預金 510,566百万円その他であります。
未払費用	預金利息 37,171百万円、営業経費 56,131百万円、 借入金利息 16,489百万円その他であります。
その他の負債	未払金 484,024百万円、受入担保金 77,497百万円、 未払債券元金 66,364百万円その他であります。

(3) 【その他】

該当事項はありません。

第6 【提出会社の株式事務の概要】

事業年度	4月1日から3月31日まで
定時株主総会	6月中
基準日	
株券の種類	当行は株券を発行していません。
剰余金の配当の基準日	9月30日 3月31日
1単元の株式数	1,000株
株式の名義書換え 取扱場所 株主名簿管理人 取次所 名義書換手数料 新券交付手数料	東京都千代田区丸の内二丁目7番1号 当行総務部
単元未満株式の買取り 取扱場所 株主名簿管理人 取次所 買取手数料	東京都千代田区丸の内二丁目7番1号 当行総務部
公告掲載方法	日本経済新聞
株主に対する特典	

第7 【提出会社の参考情報】

1 【提出会社の親会社等の情報】

当行は、上場会社でないため法第24条の7第1項の適用はありません。

2 【その他の参考情報】

当事業年度の開始日から有価証券報告書提出日までの間に、次の書類を提出しております。

(1) 有価証券届出書及びその添付書類

提出日	提出先
平成24年6月29日	関東財務局長

(2) 有価証券届出書の訂正届出書

提出日	提出先	
平成24年7月13日	関東財務局長	平成24年6月29日提出の有価証券届出書の訂正届出書であります。

(3) 発行登録追補書類及びその添付書類

提出日	提出先
平成24年4月13日	関東財務局長
平成24年5月25日	関東財務局長
平成24年7月13日	関東財務局長
平成24年8月17日	関東財務局長
平成25年1月17日	関東財務局長
平成25年4月17日	関東財務局長

(4) 訂正発行登録書

提出日	提出先
平成24年5月8日	関東財務局長
平成24年5月15日	関東財務局長
平成24年6月28日	関東財務局長
平成24年8月3日	関東財務局長
平成24年8月16日	関東財務局長
平成24年11月29日	関東財務局長
平成25年4月1日	関東財務局長
平成25年5月16日	関東財務局長

(5) 有価証券報告書及びその添付書類並びに確認書

提出日	事業年度	提出先
平成24年6月28日	第7期 (自平成23年4月1日 至平成24年3月31日)	関東財務局長

(6) 半期報告書及び確認書

提出日	事業年度	提出先
平成24年11月29日	第8期中 (自平成24年4月 1日至平成24年9月30日)	関東財務局長

(7) 臨時報告書

提出日	提出先	
平成25年 5月16日	関東財務局長	企業内容等の開示に関する内閣府令第19条第2項第9号（代表取締役の異動）に基づく臨時報告書であります。

第二部 【提出会社の保証会社等の情報】

該当事項はありません。

独立監査人の監査報告書

平成25年6月26日

株式会社 三菱東京UFJ銀行

取締役会 御中

有限責任監査法人 トーマツ

指定有限責任社員
業務執行社員 公認会計士 樋口 誠之

指定有限責任社員
業務執行社員 公認会計士 園生 裕之

指定有限責任社員
業務執行社員 公認会計士 福井 良太

指定有限責任社員
業務執行社員 公認会計士 大谷 幸弘

当監査法人は、金融商品取引法第193条の2第1項の規定に基づく監査証明を行うため、「経理の状況」に掲げられている株式会社三菱東京UFJ銀行の平成24年4月1日から平成25年3月31日までの連結会計年度の連結財務諸表、すなわち、連結貸借対照表、連結損益計算書、連結包括利益計算書、連結株主資本等変動計算書、連結キャッシュ・フロー計算書、連結財務諸表作成のための基本となる重要な事項、その他の注記及び連結附属明細表について監査を行った。

連結財務諸表に対する経営者の責任

経営者の責任は、我が国において一般に公正妥当と認められる企業会計の基準に準拠して連結財務諸表を作成し適正に表示することにある。これには、不正又は誤謬による重要な虚偽表示のない連結財務諸表を作成し適正に表示するために経営者が必要と判断した内部統制を整備及び運用することが含まれる。

監査人の責任

当監査法人の責任は、当監査法人が実施した監査に基づいて、独立の立場から連結財務諸表に対する意見を表明することにある。当監査法人は、我が国において一般に公正妥当と認められる監査の基準に準拠して監査を行った。監査の基準は、当監査法人に連結財務諸表に重要な虚偽表示がないかどうかについて合理的な保証を得るために、監査計画を策定し、これに基づき監査を実施することを求めている。

監査においては、連結財務諸表の金額及び開示について監査証拠を入手するための手続が実施される。監査手続は、当監査法人の判断により、不正又は誤謬による連結財務諸表の重要な虚偽表示のリスクの評価に基づいて選択及び適用される。財務諸表監査の目的は、内部統制の有効性について意見表明するためのものではないが、当監査法人は、リスク評価の実施に際して、状況に応じた適切な監査手続を立案するために、連結財務諸表の作成と適正な表示に関連する内部統制を検討する。また、監査には、経営者が採用した会計方針及びその適用方法並びに経営者によって行われた見積りの評価も含め全体としての連結財務諸表の表示を検討することが含まれる。

当監査法人は、意見表明の基礎となる十分かつ適切な監査証拠を入手したと判断している。

監査意見

当監査法人は、上記の連結財務諸表が、我が国において一般に公正妥当と認められる企業会計の基準に準拠して、株式会社三菱東京UFJ銀行及び連結子会社の平成25年3月31日現在の財政状態並びに同日をもって終了する連結会計年度の経営成績及びキャッシュ・フローの状況をすべての重要な点において適正に表示しているものと認める。

利害関係

会社と当監査法人又は業務執行社員との間には、公認会計士法の規定により記載すべき利害関係はない。

以上

- (注) 1 上記は、独立監査人の監査報告書の原本に記載された事項を電子化したものであり、その原本は当行(有価証券報告書提出会社)が別途保管しております。
2 連結財務諸表の範囲にはXBRLデータ自体は含まれていません。

独立監査人の監査報告書

平成25年6月26日

株式会社 三菱東京UFJ銀行

取締役会 御中

有限責任監査法人 トーマツ

指定有限責任社員
業務執行社員 公認会計士 樋口 誠之

指定有限責任社員
業務執行社員 公認会計士 園生 裕之

指定有限責任社員
業務執行社員 公認会計士 福井 良太

指定有限責任社員
業務執行社員 公認会計士 大谷 幸弘

当監査法人は、金融商品取引法第193条の2第1項の規定に基づく監査証明を行うため、「経理の状況」に掲げられている株式会社三菱東京UFJ銀行の平成24年4月1日から平成25年3月31日までの第8期事業年度の財務諸表、すなわち、貸借対照表、損益計算書、株主資本等変動計算書、重要な会計方針、その他の注記及び附属明細表について監査を行った。

財務諸表に対する経営者の責任

経営者の責任は、我が国において一般に公正妥当と認められる企業会計の基準に準拠して財務諸表を作成し適正に表示することにある。これには、不正又は誤謬による重要な虚偽表示のない財務諸表を作成し適正に表示するために経営者が必要と判断した内部統制を整備及び運用することが含まれる。

監査人の責任

当監査法人の責任は、当監査法人が実施した監査に基づいて、独立の立場から財務諸表に対する意見を表明することにある。当監査法人は、我が国において一般に公正妥当と認められる監査の基準に準拠して監査を行った。監査の基準は、当監査法人に財務諸表に重要な虚偽表示がないかどうかについて合理的な保証を得るために、監査計画を策定し、これに基づき監査を実施することを求めている。

監査においては、財務諸表の金額及び開示について監査証拠を入手するための手続が実施される。監査手続は、当監査法人の判断により、不正又は誤謬による財務諸表の重要な虚偽表示のリスクの評価に基づいて選択及び適用される。財務諸表監査の目的は、内部統制の有効性について意見表明するためのものではないが、当監査法人は、リスク評価の実施に際して、状況に応じた適切な監査手続を立案するために、財務諸表の作成と適正な表示に関連する内部統制を検討する。また、監査には、経営者が採用した会計方針及びその適用方法並びに経営者によって行われた見積りの評価も含め全体としての財務諸表の表示を検討することが含まれる。

当監査法人は、意見表明の基礎となる十分かつ適切な監査証拠を入手したと判断している。

監査意見

当監査法人は、上記の財務諸表が、我が国において一般に公正妥当と認められる企業会計の基準に準拠して、株式会社三菱東京UFJ銀行の平成25年3月31日現在の財政状態及び同日をもって終了する事業年度の経営成績をすべての重要な点において適正に表示しているものと認める。

利害関係

会社と当監査法人又は業務執行社員との間には、公認会計士法の規定により記載すべき利害関係はない。

以上

- (注) 1 上記は、独立監査人の監査報告書の原本に記載された事項を電子化したものであり、その原本は当行(有価証券報告書提出会社)が別途保管しております。
2 財務諸表の範囲にはXBRLデータ自体は含まれていません。