

【表紙】

【提出書類】 有価証券報告書

【根拠条文】 金融商品取引法第24条第1項

【提出先】 関東財務局長

【提出日】 2026年6月17日

【事業年度】 第18期(自 2025年4月1日 至 2026年3月31日)

【会社名】 株式会社三越伊勢丹ホールディングス

【英訳名】 Isetan Mitsukoshi Holdings Ltd.

【代表者の役職氏名】 代表執行役社長 CEO
細谷 敏幸

【本店の所在の場所】 東京都新宿区新宿五丁目16番10号

【電話番号】 050(1704)0684

【事務連絡者氏名】 執行役員 兼 CFO補佐
大山 浩司

【最寄りの連絡場所】 東京都新宿区新宿五丁目16番10号

【電話番号】 050(1704)0684

【事務連絡者氏名】 執行役員 兼 CFO補佐
大山 浩司

【縦覧に供する場所】 株式会社東京証券取引所
(東京都中央区日本橋兜町2番1号)

第一部 【企業情報】

第1 【企業の概況】

1 【主要な経営指標等の推移】

(1) 連結経営指標等

回次		第14期	第15期	第16期	第17期	第18期
決算年月		2022年3月	2023年3月	2024年3月	2025年3月	2026年3月
売上高	(百万円)	418,338	487,407	536,441	555,517	545,626
経常利益	(百万円)	9,520	30,017	59,877	88,123	86,587
親会社株主に帰属する 当期純利益	(百万円)	12,338	32,377	55,580	52,814	76,096
包括利益	(百万円)	26,122	39,142	70,234	60,589	73,760
純資産額	(百万円)	517,660	552,519	600,824	602,878	620,156
総資産額	(百万円)	1,168,574	1,217,308	1,225,103	1,205,726	1,217,975
1株当たり純資産額	(円)	1,341.41	1,430.07	1,582.36	1,646.23	1,764.68
1株当たり当期純利益	(円)	32.36	84.82	145.79	142.42	213.96
潜在株式調整後 1株当たり当期純利益	(円)	32.26	84.62	145.53	142.27	213.79
自己資本比率	(%)	43.8	44.9	48.5	49.9	50.8
自己資本利益率	(%)	2.5	6.1	9.8	8.8	12.5
株価収益率	(倍)	29.9	17.5	17.1	15.0	13.3
営業活動による キャッシュ・フロー	(百万円)	37,914	66,301	56,895	89,564	90,655
投資活動による キャッシュ・フロー	(百万円)	17,371	27,026	27,015	25,955	21,634
財務活動による キャッシュ・フロー	(百万円)	39,927	16,198	68,485	94,909	76,922
現金及び現金同等物 の期末残高	(百万円)	84,472	109,039	72,390	41,834	77,343
従業員数 (外 平均臨時雇用者数)	(名)	9,691 (7,566)	9,745 (7,803)	9,467 (7,423)	8,921 (6,948)	8,670 (6,750)

(注) 1株当たり純資産額の算定上、期末発行済株式数から控除する自己株式数には、役員報酬BIP信託が保有する当社株式を含めております。また、1株当たり当期純利益及び潜在株式調整後1株当たり当期純利益の算定上、期中平均株式数の算出において、発行済株式数から控除する自己株式数には、役員報酬BIP信託が保有する当社株式を含めております。

(2) 提出会社の経営指標等

回次	第14期	第15期	第16期	第17期	第18期
決算年月	2022年3月	2023年3月	2024年3月	2025年3月	2026年3月
営業収益 (百万円)	22,680	17,994	30,515	27,391	41,306
経常利益 (百万円)	11,385	8,146	24,317	21,245	33,815
当期純利益 (百万円)	10,400	8,106	24,345	17,561	33,988
資本金 (百万円)	51,162	51,276	51,470	51,546	51,576
発行済株式総数 (千株)	396,736	396,931	397,265	380,262	367,446
純資産額 (百万円)	451,308	455,395	457,325	432,982	410,549
総資産額 (百万円)	743,130	744,285	692,377	640,487	638,635
1株当たり純資産額 (円)	1,179.95	1,190.18	1,217.11	1,183.97	1,169.73
1株当たり配当額 (円)	10.00	14.00	34.00	54.00	70.00
(1株当たり中間配当額) (円)	(5.00)	(6.00)	(12.00)	(24.00)	(30.00)
1株当たり当期純利益 (円)	27.27	21.24	63.86	47.36	95.57
潜在株式調整後1株当たり当期純利益 (円)	27.19	21.19	63.75	47.31	95.49
自己資本比率 (%)	60.6	61.1	66.0	67.5	64.2
自己資本利益率 (%)	2.3	1.8	5.3	3.9	8.1
株価収益率 (倍)	35.5	69.8	39.1	45.2	29.9
配当性向 (%)	36.7	65.9	53.2	114.0	73.2
従業員数 (名)	465	399	394	381	386
(外 平均臨時雇用者数)	(103)	(70)	(54)	(56)	(48)
株主総利回り (%)	125.6	193.6	328.1	289.4	390.2
(比較指標：配当込みTOPIX) (%)	(102.0)	(107.9)	(152.5)	(150.2)	(202.2)
最高株価 (円)	998.00	1,517.00	2,529.50	3,674.00	3,255.00
最低株価 (円)	681.00	913.00	1,386.00	1,948.00	1,602.00

(注) 1 1株当たり純資産額の算定上、期末発行済株式数から控除する自己株式数には、役員報酬BIP信託が保有する当社株式を含めております。また、1株当たり当期純利益及び潜在株式調整後1株当たり当期純利益の算定上、期中平均株式数の算出において、発行済株式数から控除する自己株式数には、役員報酬BIP信託が保有する当社株式を含めております。

2 最高株価及び最低株価は、2022年4月3日以前は東京証券取引所市場第一部におけるものであり、2022年4月4日以降は東京証券取引所プライム市場におけるものであります。

3 2026年3月期の1株当たり配当額70円00銭のうち、期末配当額40円00銭については、2026年6月22日開催予定の定時株主総会の決議事項になっています。

2 【沿革】

- 2007年8月23日 株式会社三越と株式会社伊勢丹は株主総会の承認を前提として、株式移転により共同で持株会社を設立することについて合意に達し、両社取締役会において株式移転による経営統合に関する統合契約書を締結することを決議いたしました。
- 2007年11月20日 両社の臨時株主総会において、両社が共同で株式移転の方法により株式会社三越伊勢丹ホールディングスを設立し、両社がその完全子会社になることについて承認を受けました。
- 2008年4月1日 両社が株式移転の方法により当社を設立いたしました。株式会社東京証券取引所に上場いたしました。
- 2009年6月16日 当社と株式会社岩田屋は、両社取締役会において、当社を完全親会社、株式会社岩田屋を完全子会社とする株式交換を実施することを決定し、両社の間で株式交換契約書を締結いたしました。
- 2009年6月29日 2009年5月29日に当社が設立した、株式会社札幌丸井今井及び株式会社函館丸井今井は、民事再生手続中の株式会社丸井今井との間で、株式会社札幌丸井今井が株式会社丸井今井の札幌事業を、株式会社函館丸井今井が株式会社丸井今井の函館事業を、それぞれ譲り受けることで合意し、丸井今井との間で各事業譲渡契約を締結いたしました。
- 2009年10月8日 証券会員制法人 福岡証券取引所に上場申請をいたしました。
- 2010年3月14日 当社は、株式会社伊勢丹の吉祥寺店の営業を終了いたしました。
- 2010年4月1日 当社は、百貨店事業に関わる組織再編として、株式会社三越の札幌・仙台・名古屋・広島・高松・松山・福岡・新潟の各地域における百貨店事業を吸収分割により各地域事業会社に承継させる地域事業会社化を行いました。株式会社新潟伊勢丹は株式会社三越の新潟店の事業を承継し、「株式会社新潟三越伊勢丹」となりました。
- 2010年9月11日 株式会社三越の銀座店が増床りモデルオープンしました。
- 2010年10月1日 株式会社岩田屋と株式会社福岡三越が合併し、「株式会社岩田屋三越」となりました。
- 2011年4月1日 株式会社三越と株式会社伊勢丹が合併し、「株式会社三越伊勢丹」となりました。また、株式会社札幌丸井今井と株式会社札幌三越が合併し「株式会社札幌丸井三越」となりました。
- 2012年3月31日 当社は、株式会社三越伊勢丹の三越新宿アルコット店の営業を終了いたしました。
- 2017年3月20日 当社は、株式会社三越伊勢丹の三越千葉店及び三越多摩センター店の営業を終了いたしました。
- 2018年3月21日 当社は、株式会社三越伊勢丹の伊勢丹松戸店の営業を終了いたしました。
- 2019年9月30日 当社は、株式会社三越伊勢丹の伊勢丹相模原店及び伊勢丹府中店の営業を終了いたしました。
- 2020年3月22日 当社は、株式会社新潟三越伊勢丹の新潟三越の営業を終了いたしました。
- 2020年6月15日 当社は、監査役会設置会社から指名委員会等設置会社に移行いたしました。
- 2022年4月4日 東京証券取引所の市場区分の見直しにより市場第一部からプライム市場へ移行いたしました。
- 2024年3月20日 証券会員制法人 福岡証券取引所における上場を廃止いたしました。

3 【事業の内容】

当社グループは、当社及び関係会社（連結子会社34社、持分法適用関連会社8社、非連結子会社10社、持分法非適用関連会社2社（2026年3月31日現在））により構成され、百貨店業、クレジット・金融・友の会業、不動産業等を行っております。各事業における当社及び関係会社の位置付け等は次のとおりであります。

なお、当社は特定上場会社等に該当し、インサイダー取引規制の重要事実の軽微基準のうち、上場会社の規模との対比で定められる数値基準については連結ベースの計数に基づいて判断することとなります。

事業内容等	主な会社名	会社数
百貨店業	(株)三越伊勢丹、(株)札幌丸井三越、(株)函館丸井今井、(株)仙台三越、(株)新潟三越伊勢丹、(株)静岡伊勢丹、(株)名古屋三越、(株)広島三越、(株)高松三越、(株)松山三越、(株)岩田屋三越、伊勢丹（中国）投資有限公司、イセタン(シンガポール)Ltd.、イセタン(タイランド)Co.,Ltd.、イセタン オブ ジャパン Sdn.Bhd.(マレーシア)、米国三越INC.、イタリア三越 S.r.l.、(株)ジェイアール西日本伊勢丹、新光三越百貨股份有限公司(台湾)、アイティーエム クローバーCo.,Ltd.(タイランド)	連結子会社 17社 持分法適用関連会社 3社
クレジット・金融・友の会業	(株)エムアイカード、(株)エムアイ友の会	連結子会社 2社
不動産業	(株)三越伊勢丹、(株)三越伊勢丹プロパティ・デザイン、(株)伊勢丹会館、(株)三越伊勢丹アイムファシリティーズ、新宿サブナード(株)、野村不動産三越伊勢丹開発合同会社、One Bangkok Tower 4 Company Limited	連結子会社 3社 持分法適用関連会社 4社 持分法非適用関連会社 1社
その他	(株)三越伊勢丹システム・ソリューションズ、(株)三越伊勢丹ヒューマン・ソリューションズ、(株)三越伊勢丹ビジネス・サポート、(株)三越伊勢丹ギフト・ソリューションズ、(株)三越伊勢丹ニコウトラベル、(株)センチュリートレーディングカンパニー、イセタンミツコシ(イタリア)S.r.l.、(株)スタジオアルタ、(株)三越伊勢丹イノベーションズ、ライム ツリー クルーゼズB.V.(オランダ)、ライム ツリー シッピングAG(スイス)、(株)エムアイフードスタイル、ミツコシ フェデラル リテイル INC.(フィリピン)、One Bangkok Mitsukoshi Company Limited	連結子会社 13社 持分法適用関連会社 1社 非連結子会社 10社 持分法非適用関連会社 1社

株式会社三越伊勢丹ホールディングス(純粋持株会社)

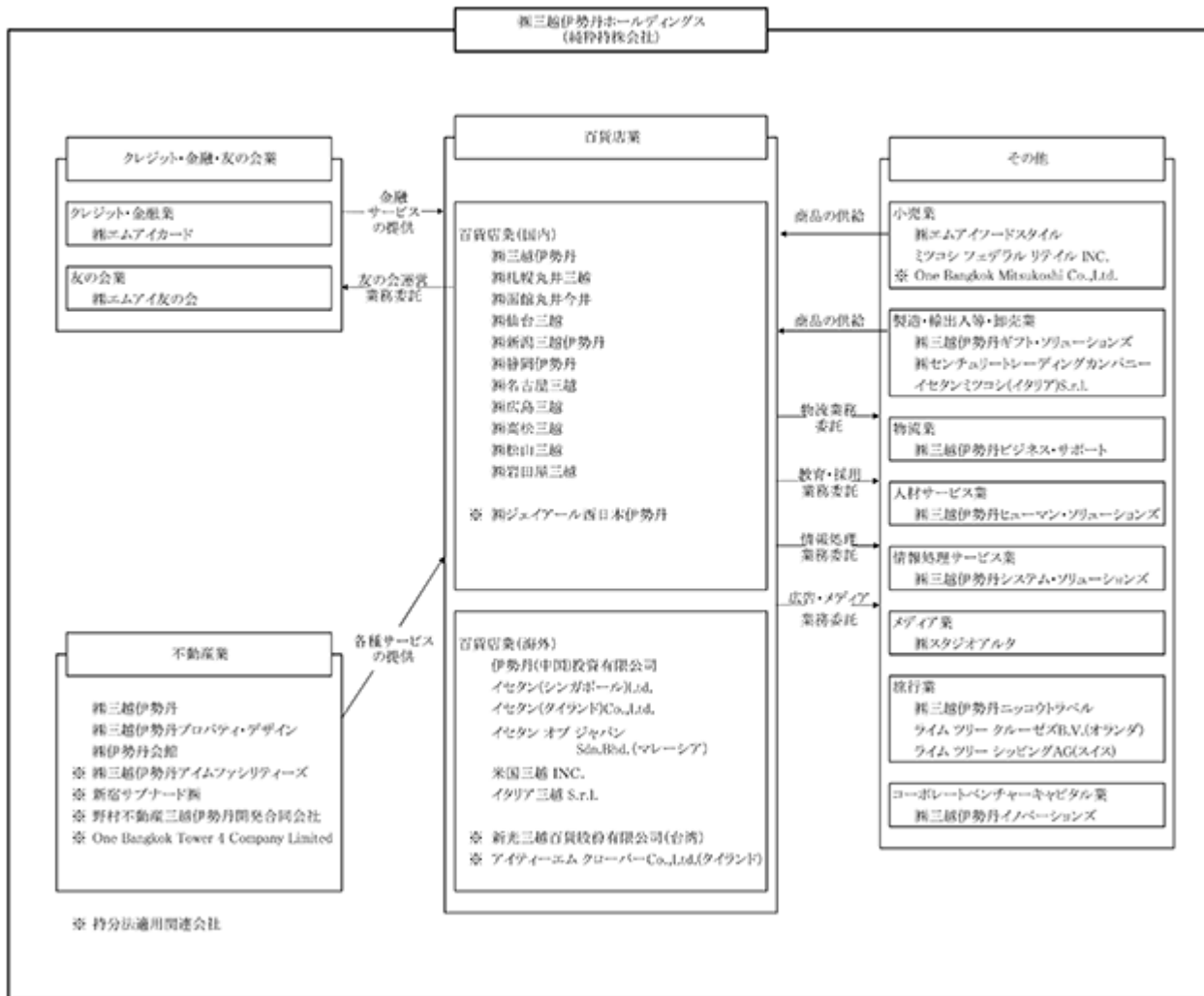

4 【関係会社の状況】

名称	住所	資本金又は 出資金 (百万円)	主要な事業 の内容	議決権の所有又 は被所有割合 (%)	関係内容
(連結子会社)					
(株)三越伊勢丹 4、6	東京都新宿区	10,000	百貨店業 不動産業	100.0	役員の兼任 2名 資金の貸付・借入
(株)札幌丸井三越	北海道札幌市中央区	100	百貨店業	100.0	
(株)函館丸井今井	北海道函館市	50	百貨店業	100.0	
(株)仙台三越	宮城県仙台市青葉区	50	百貨店業	100.0	
(株)新潟三越伊勢丹	新潟県新潟市中央区	100	百貨店業	100.0	
(株)静岡伊勢丹	静岡県静岡市葵区	100	百貨店業	100.0	
(株)名古屋三越	愛知県名古屋市中区	50	百貨店業	100.0	
(株)広島三越	広島県広島市中区	50	百貨店業	100.0	
(株)高松三越	香川県高松市	50	百貨店業	100.0	
(株)松山三越	愛媛県松山市	50	百貨店業	100.0	資金の貸付
(株)岩田屋三越	福岡県福岡市中央区	100	百貨店業	100.0	資金の借入
伊勢丹(中国)投資有限公司 4	中華人民共和国 上海市	千米ドル 104,321	百貨店業 (持株会社)	100.0 (100.0)	
イセタン(シンガポール) Ltd.	シンガポール	千シンガポールドル 91,710	百貨店業	100.0 (100.0)	
イセタン(タイランド) Co.,Ltd. 2	タイランド バンコク市	千バーツ 290,000	百貨店業	49.0 (49.0)	
イセタン オブ ジャパン Sdn.Bhd.	マレーシア クアラルンプール市	千マレーシアリングギット 20,000	百貨店業	100.0 (100.0)	
米国三越INC.	アメリカ合衆国 フロリダ州	千米ドル 25,000	百貨店業	100.0 (100.0)	
イタリア三越S.r.l.	イタリア ローマ市	千ユーロ 11,118	百貨店業	100.0 (100.0)	
(株)エムアイカード	東京都中央区	1,100	クレジット・ 金融・友の会業	100.0	役員の兼任 1名 資金の貸付
(株)エムアイ友の会	東京都中央区	100	クレジット・ 金融・友の会業	100.0 (100.0)	資金の借入
(株)三越伊勢丹プロパティ・デ ザイン	東京都新宿区	40	不動産業	100.0	
(株)伊勢丹会館	東京都新宿区	60	不動産業	100.0 (100.0)	
(株)エムアイフードスタイル	東京都新宿区	100	その他 (小売業)	100.0 (33.5)	
ミツコシ フェデラル リテイ ル INC.	フィリピン マニラ市	千ペソ 523,000	その他 (小売業)	60.0	

名称	住所	資本金又は 出資金 (百万円)	主要な事業 の内容	議決権の所有又 は被所有割合 (%)	関係内容
(株)三越伊勢丹ギフト・ソ リューションズ	東京都中央区	100	その他(製造・ 輸出入等・卸売 業)	100.0 (100.0)	
(株)センチュリートレーディ ングカンパニー	東京都新宿区	20	その他(製造・ 輸出入等・卸売 業)	100.0 (100.0)	
イセタンミツコシ(イタリア) S.r.l.	イタリア ミラノ市	千ユーロ 100	その他(製造・ 輸出入等・卸売 業)	100.0 (100.0)	
(株)三越伊勢丹ビジネス・サ ポート	東京都新宿区	50	その他(物流 業)	100.0	
(株)三越伊勢丹ヒューマン・ソ リューションズ	東京都中央区	100	その他(人材 サービス業)	100.0	
(株)三越伊勢丹システム・ソ リューションズ	東京都中央区	90	その他 (情報処理サー ビス業)	100.0	資金の貸付
(株)スタジオアルタ	東京都新宿区	100	その他 (メディア業)	100.0 (100.0)	
(株)三越伊勢丹ニッコウトラ ベル	東京都中央区	50	その他 (旅行業)	100.0	
ライム ツリー クルーズ B.V. 2	オランダ アムステルダム市	千ユーロ 1	その他 (旅行業)	- [100.0]	
ライム ツリー シッピング AG 2	スイス バーゼル	千スイスフラン 100	その他 (旅行業)	- [100.0]	
(株)三越伊勢丹イノベーション ズ	東京都新宿区	100	その他(コーポ レートベン チャーキャピ タル業)	100.0	
(持分法適用関連会社)					
(株)ジェイアール西日本伊勢丹	京都府京都市下京区	100	百貨店業	40.0	債務保証
新光三越百貨股份有限公司	台湾 台北市	百万台湾ドル 12,459	百貨店業	22.0 (22.0)	
アイティーエム クローバー Co.,Ltd.	タイランド バンコク市	千タイバーツ 11,000	百貨店業 (持株会社)	45.5 (45.5)	
(株)三越伊勢丹アイムファシリ ティーズ	東京都中央区	50	不動産業	33.4 (33.4)	
新宿サブナード(株)	東京都新宿区	3,600	不動産業	33.3 (33.3)	
野村不動産三越伊勢丹開発合 同会社	東京都中央区	20	不動産業	50.0	
One Bangkok Tower 4 Company Limited	タイランド バンコク市	千タイバーツ 3,563,000	不動産業	25.1	
One Bangkok Mitsukoshi Company Limited	タイランド バンコク市	千タイバーツ 100,000	その他 (小売業)	25.1	

- (注) 1 「主要な事業の内容」欄には、セグメント情報に記載された名称を記載しております。なお()内は具体的な事業内容であります。
- 2 持分は100分の50以下であります。が、実質的に支配しているため連結子会社としたものであります。
- 3 議決権の所有割合の()内は、間接所有割合で内数、[]内は、緊密な者又は同意している者の所有割合で外数であります。
- 4 特定子会社であります。
- 5 住所は、登記上のものによっております。
- 6 株式会社三越伊勢丹については、売上高(連結会社相互間の内部売上高を除く)の連結売上高に占める割合が10%を超えております。

主要な損益情報等

(百万円)

(株)三越伊勢丹

売上高	283,361
経常利益	61,556
当期純利益	82,800
純資産額	339,142
総資産額	673,803

第2 【事業の状況】

1 【経営方針、経営環境及び対処すべき課題等】

文中の将来に関する事項は、当連結会計年度末現在において、当社グループが判断したものであります。

(1) 経営の基本方針

当社グループは、創業以来一貫して“お客さま第一”の精神を持ち、常に時代の変化や価値観の多様化に合わせ、生活に豊かさを提供することに邁進してまいりました。長期に目指す姿を「お客さまの暮らしを豊かにする、“特別な”百貨店を中核とした小売グループ」と定め、その実現に向けた道のりを3つのフェーズ（再生～まち化準備～結実）に区分し取り組みの進化を図っております。「再生フェーズ」（2022～2024年度）でグループ再生を大きく進展させた後、現中期経営計画（2025～2030年度）では、「まち化準備フェーズ」としてこれまでの百貨店の枠を超えた個客視点での多様な価値を提供するために「館業」から「個客業」への変革を図り、企業価値の向上を目指してまいります。

(2) 目標とする経営指標

当社グループは、営業利益とともに株主資本コストを意識し、ROE等の複数の経営指標を掲げ、将来にわたる企業の持続的成長と企業価値の向上に取り組んでおります。6ヶ年の中期経営計画（2025～2030年度）のフェーズ（2025～2027年度）の最終年度となる2027年度には営業利益850億円の実現を目指し、フェーズ（2028～2030年度）終了時点では営業利益水準を1,000～1,100億円規模で計画しております。また、「個客業」を目指す当社グループ独自の経営指標として、カードやアプリ等でつながったお客さまによる売上高（識別顧客売上高）等の「顧客KPI」を掲げており、2026年度は顧客KPIとして識別顧客売上高6,960億円、グループ年間300万円以上購買顧客売上高2,520億円を計画しております。

(3) 経営環境及び対処すべき課題

当社グループを取り巻く外部環境は大きく変化しており、国内では人口減少・少子高齢化・地方の過疎化といった社会構造の変化が進行し、国内小売市場の縮小が懸念されています。一方、海外では中東をはじめとする地政学リスクの拡大などにより先行きの不確実性が高まり、国内の企業活動や消費動向にも影響を及ぼしはじめており、今後の動向の注視および柔軟かつ適切な対応が求められる状況にあります。

このような環境下においても、東京圏を中心とした一部の大都市での継続した転入超過、世界人口の拡大・訪日外国人の増加、さらには国内における金融資産増大による富裕層の拡大など、当社グループの成長に資する機会を着実に広がっていると認識しています。前中期経営計画（2022～2024年度）策定時には、「百貨店は収益性が低い」、「外部環境に左右されやすい」、「日本は人口減が続く」といった百貨店事業の将来に対する懸念が指摘されていましたが、当社グループは、勘や経験に依存しない“百貨店の科学”による収益性の大幅な改善、「マスから個」への転換を進め、個々のお客さまの嗜好に応じた情報提供を通じて識別顧客売上を安定的に拡大し、総花的なマーチャンダイジングではなく、高感度上質消費を的確に捉えたことで、「再生フェーズ」では大きく進展を図り、2025年度も継続して着実な成果を創出することができました。中期経営計画（2025～2030年度）「まち化準備フェーズ」では、成長の持続性・再現性を確かなものとする戦略を構築し、“顧客創造”と“顧客深耕”の継続的進化、戦略推進の再現性につながる「基盤構築」、長期戦略の着実な計画・進行を推進してまいります。

(4) 中長期的な経営戦略

中長期ステップ

当社はグループが長期に目指す姿である「お客さまの暮らしを豊かにする、“特別な”百貨店を中核とした小売グループ」の実現に向けた中長期のステップを「再生」「まち化準備」「結実」の3つのフェーズで描き、中期の経営計画を組み立てております。

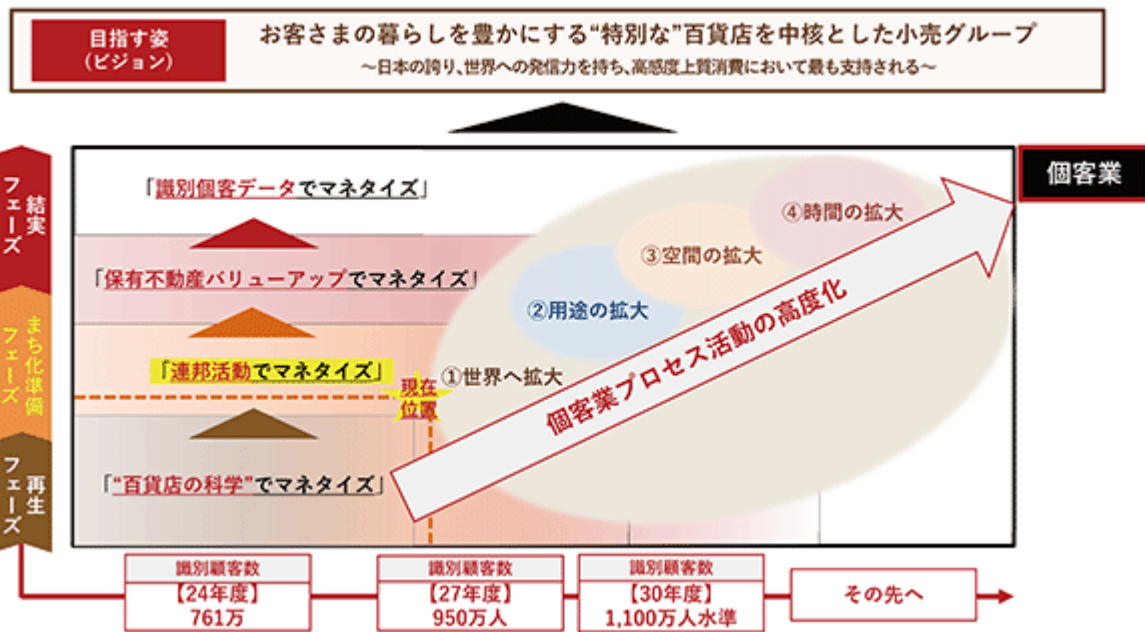

中期経営計画（2025～2030年度）

当社グループは、前身の三越呉服店による「デパートメントストア宣言」（1904年）から120年余が経過した現在、2025年4月より始動させた中期経営計画において、前中期経営計画で固めてきた基盤を足掛かりとして、百貨店の館を前提としたこれまでのマス向けビジネスモデルである「館業」から、個のお客さまとのつながりをベースとする「個客業」への事業構造の変革を本格的に進めております。

「個客業」において、世界中から集客し、識別化し、つながったお客さまに多様な顧客価値を提案するとともに、連邦活動による事業間の連携を深めた上で、「世界」「用途」「空間」「時間」の4つの拡大をキーワードとした新たな事業機会を獲得し、利益拡大を図ってまいります。

2026年度は、新たな顧客創造と更なる顧客深耕で個客業プロセス活動を加速し、併せて連邦活動の活性化において事業間の識別顧客の連携で連邦利益を拡大してまいります。

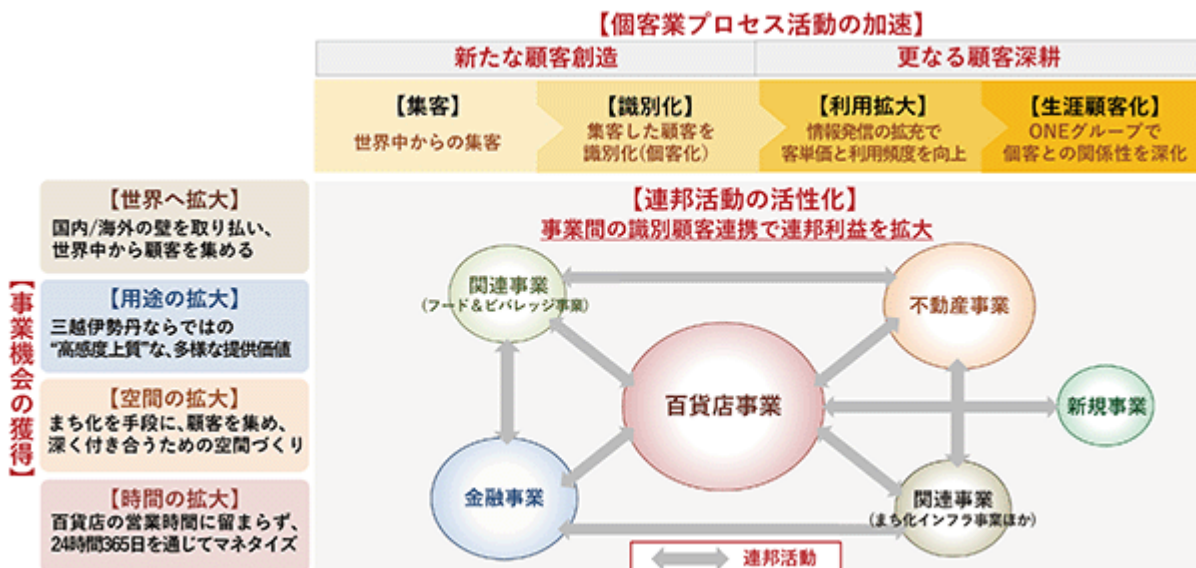

個客業プロセス活動は次の通りです。

<集客>

店舗やコンテンツの魅力で世界中から集客します。そのために、伊勢丹新宿本店、三越日本橋本店等の更なる「高感度上質店舗化」に向けた店舗モデル等により独自性の強化を図ります。また2026年度より従来の商品領域に縛られず、新商品・サービスを生み出す「ゼロMDグループ」を新設稼働いたしました。

<識別化>

集まった顧客とカードやアプリ等の「仕組み」でつながります。今後、国内顧客の識別化100%を目指し、更にターゲットを海外顧客へ拡大。カードとアプリの機能を駆使したさまざまな識別化戦略を展開してまいります。

2025年度は、年会費無料のベーシックカードをフックに識別化が着実に進展し、海外顧客向けアプリの会員数が拡大しております。2026年度は海外顧客の国内顧客同様のCRM確立、また関連事業顧客IDの三越伊勢丹IDへの統合開始を計画しております。

<利用拡大>

つながった顧客に当社グループの各種事業による多様な価値を提案します。識別化により充実する顧客情報をもとに“個客”単位のコミュニケーション活動を強化するとともに、グループ内での“連邦”活動を活発化させ、BtoB・BtoCビジネスの展開拡大を図ります。

2026年度は、連邦活動と上位カード戦略により客単価と利用頻度の向上を着実に進めてまいります。

<生涯顧客化>

顧客とのつながりを深め、LTV(ライフタイム・バリュー)を最大化します。つながった顧客との接点の深化を図りつつ、これまで百貨店が取り扱って来なかった商品やサービスの提案強化により顧客の生涯におけるさまざまなニーズに幅広くお応えしてまいります。

2026年度は、グループ外商業務フローとマネジメント体制でONEグループ外商化を推進し、グループカスタマープログラムサービスの再設計により、更なる客単価の向上を図ってまいります。

これらの個客業プロセス活動を当社グループの中核である百貨店事業の他、金融事業、不動産事業、その他関連事業の多様な事業領域における連邦活動の活性化により、個客業プロセス活動の更なる加速を図ってまいります。

事業別戦略

百貨店事業

百貨店事業では、個客業プロセス活動を加速し、「まち化」の中核として圧倒的な独自性で世界から集客する“特別な”百貨店を目指します。成長投資の中心となるリモデルでは、強みを拡大し効率性を改善する従来型のリモデルに加えて、ここにしかない新しい中分類やコンテンツなど独自性を追求し世界のお客さまから選ばれる店を目指してまいります。伊勢丹新宿本店では、世界中からの集客につながる独自性のある店舗づくりのため、2026年度は本館地下1階の洋菓子リモデル、本館2階フレグランズリモデルを予定しています。また、地域百貨店においても「百貨店の科学」の視点で構造改革を進めるとともに、エリアでの集客・識別化の推進等によりビジネスモデルを進化させ、拠点ネットワーク(各店舗を起点に、首都圏店舗と連携して商品・サービス・顧客をグループ横断でつなぐ仕組み)や首都圏と地域店の外商活動を強化するONEグループ外商化等にて安定黒字化を図り、地域の高感度上質消費を支える唯一無二の存在を目指してまいります。

海外事業

海外事業では、“選択と転換”から“展開と深掘”フェーズに移行し、国内と同様に“百貨店の科学”を徹底してエリアのコンディションに応じた構造改革の進行と新たなビジネスモデルの探索により、事業領域を再構築しております。その一方で、海外のお客さまに支持される“日本の食”を強みとした既存店舗の磨き上げやフィリピン・マニラにおける小売事業とレジデンス、タイ・バンコクにおける小売事業とオフィスを掛け合わせた大規模不動産複合開発に参画しており、米国三越ではレストラン、ストアにて世界中から集まるお客さまへ本格懐石料理を提供するなど日本の伝統や文化を発信しております。

不動産事業

不動産事業では、世界中から顧客を集め、用途をつなぎ合わせ、各事業の価値を最大化させる「まち化」の具現化を目指します。具体的には百貨店を中心にホテルやレストランなどの“高感度上質”なコンテンツを組み合わせ、さらに“グループ連邦”でメディア・建装・物流事業などのインフラ機能まで展開することで世界中の顧客を“まち”に呼び込むとともに、不動産事業のみにとどまらない当社独自の収益モデルの確立を目指してまいります。

金融事業

金融事業では、顧客基盤と百貨店商流を活用し、カード領域、金融領域で新たな商品を充実させながら、事業拡大を図ってまいります。2025年3月にリリースした「エムアイカード ベーシック」による会員の裾野拡大に加え、新規金融サービスの一層の充実により収益基盤の拡充を図っていきます。

国内関連事業

国内関連事業では、“グループ連邦”活動を活性化し、百貨店と連携して「BtoB」「BtoC」ビジネスの拡大による、各事業の収益拡大とビジネスモデルの進化を目指します。グループ内での内製化を推進するとともに、グループの持つアセットを活用した新たな事業機会の創出や、「まち化」で生じる新たな事業機会への参画等によるマネタイズで外部収益を拡大していきます。

2 【サステナビリティに関する考え方及び取組】

当社グループのサステナビリティに関する考え方及び取組は、次のとおりであります。

なお、文中の将来に関する事項は、当連結会計年度末現在において当社グループが判断したものであります。

(1) サステナビリティ経営に関する考え方

三越伊勢丹グループは、長期に目指す姿として「お客さまの暮らしを豊かにする、“特別な”百貨店を中核とした小売グループ」を企業理念のVISIONに掲げています。私たちは、この企業理念を原点に地域社会への貢献、環境負荷の低減、人財育成、ガバナンスの強化など、持続可能な成長を実現するためにサステナビリティ経営を推進しております。この取組を通じて、ステークホルダーとの信頼関係を深化させ、企業価値の向上を図ります。

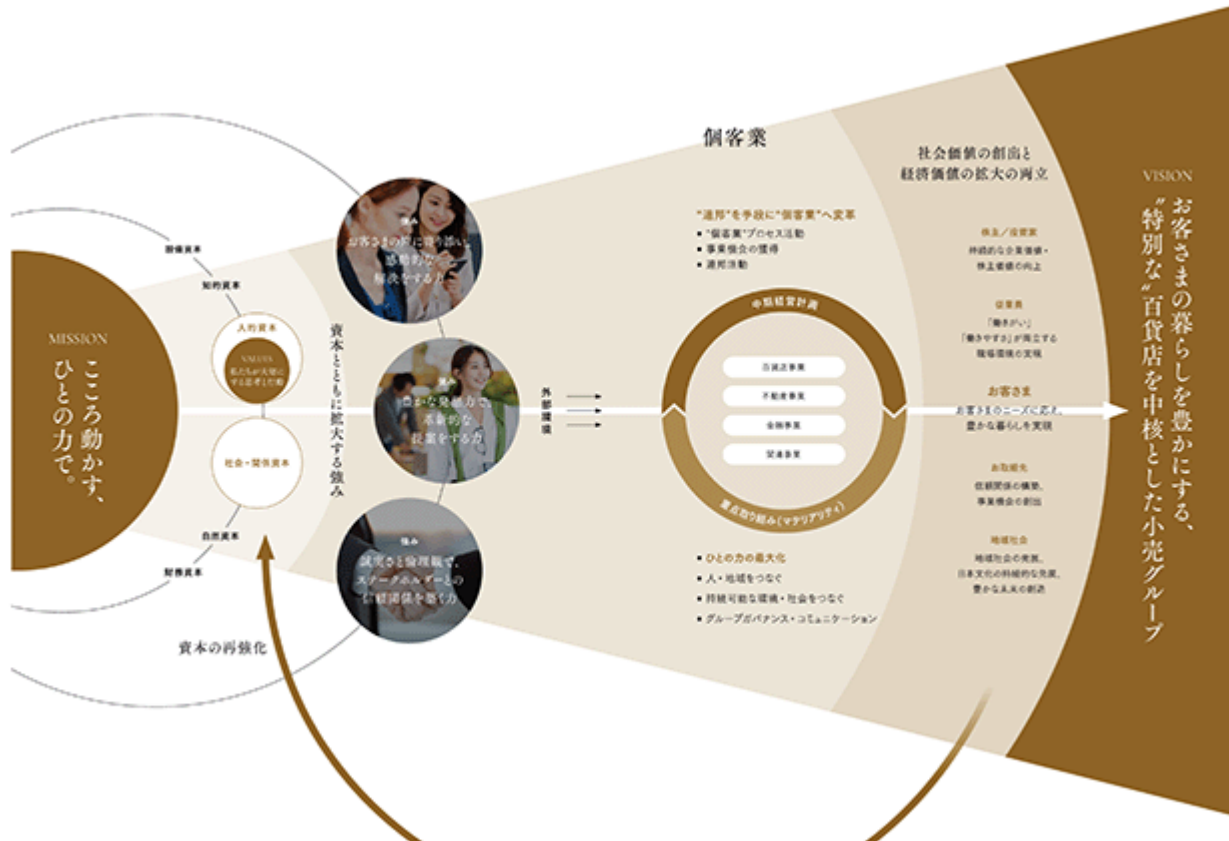

2018年度に制定したサステナビリティ基本方針に基づき、当社グループの強みを活かした企業活動を通じて社会課題の解決に貢献することで、ステークホルダーからの期待に応え、人々の豊かな未来と持続可能な社会の実現を目指しております。

サステナビリティ基本方針

社会に対する企業の責任として、社会の様々な課題に向き合い、企業活動を通じてその解決に貢献することで、関わりのあるすべての人々の豊かな未来と、持続可能な社会の実現に向け役割を果たしていきます。

ガバナンス

当社グループは、サステナビリティに関する重要事項について、グループ経営戦略会議にて審議・決議を行い、取締役会に報告し、意思決定の透明性と責任を確保しております。

2018年度より、CEOを議長とする「サステナビリティ推進会議」を設置し、グループ全体でサステナビリティの実践を推進することを目的として、各種取り組みの進捗を確認するとともに、全社的な取り組みのさらなる加速に向けた情報共有を行っております。また、CAO兼CROを議長とする「サステナビリティ推進部会」を設置し、課題ごとの具体的な取り組みの検討をしております。

さらに取り組みの実効性を高めるため、2022年度より「サステナビリティ推進部会」の傘下に6つのワーキンググループ(WG)を設置し、それぞれが専門テーマに沿って活動を展開しています。また、グループ全体の活動と統括機能の強化を目的として、ホールディングスのグループ総務部内にサステナビリティ推進部を設置し、計画策定・進捗管理・外部評価対応などを行っています。

CAO：チーフ・アドミニストレイティブ・オフィサー、CRO：チーフ・リスク・オフィサー

2025年度推進体制

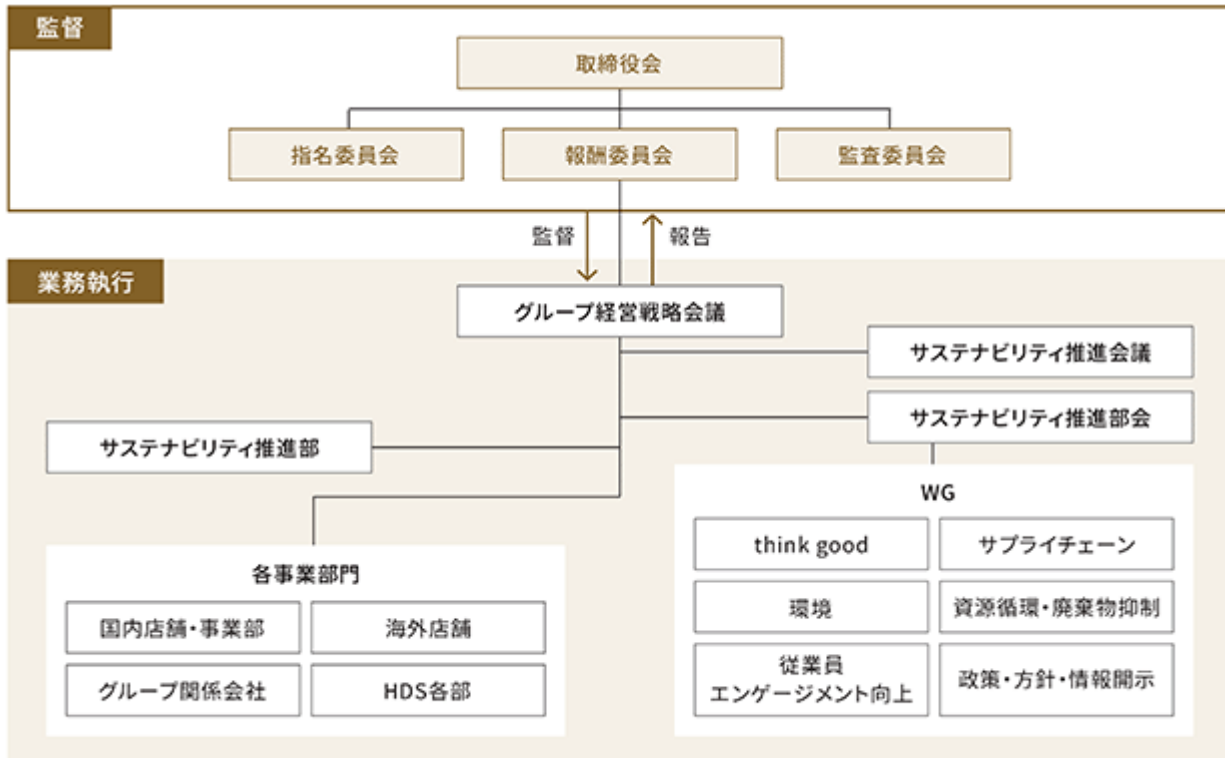

※「HDS」は「ホールディングス」を表しています。

会議体及び 主な実行主体		役割	
会 議 体	取締役会	業務執行において議論されたサステナビリティに関する取り組みの進捗を監督する。	
	グループ経営戦略会議	サステナビリティ会議体および各事業部門で検討された計画の審議・決議、実施された取り組みの進捗確認を行い、取締役会への報告を役割とする。	
	サステナビリティ推進会議	当社グループのサステナビリティ活動の方向性や進捗の確認を行い、グループ全体での推進・浸透を役割とする。	
	サステナビリティ推進部会	課題ごとの長期計画や方針の策定、およびワーキンググループの設置など、個別課題についての集中的な議論と具体的な施策実施を役割とする。	
	ワーキンググループ (WG)	think good	サステナビリティ施策の推進
		サプライチェーン	お取引先とともに環境・人権・品質管理に配慮した調達に取組むための体制整備
		環境	中長期目標達成に向けた、気候変動への具体的な取り組みの推進 (省エネ・再エネ)
		資源循環・廃棄物抑制	資源の効率的な利用と廃棄物削減に資する仕組みの構築
従業員エンゲージメント向上		ダイバーシティ、エクイティ&インクルージョンおよび健康経営の推進	
政策・方針・情報開示		中長期目標の進捗確認・情報開示の推進および部門横断プロジェクトによる情報開示の一貫性・透明性向上	
主 な 主 体	代表執行役社長CEO	「グループ経営戦略会議」の長および「サステナビリティ推進会議」の議長。サステナビリティに関する経営判断の最終責任を担う。	
	執行役CAO兼CRO	「サステナビリティ推進部会」の議長。サステナビリティに関する具体的施策の計画・実行の監督を担う。	

think good : 彩りある豊かな未来に向けて「想像力を働かせ、真摯に考えることからスタートする」という想いが込められた三越伊勢丹グループのサステナビリティ活動に関するスローガン。

<https://www.imhds.co.jp/corporate/sustainability/think-good/index.html>

< 2025年度サステナビリティ関連審議・報告実績 >

サステナビリティ推進会議、取締役会でサステナビリティ関連の審議、および報告をしました。

サステナビリティ推進会議は、サステナビリティ推進部会と合同形式で計2回開催しました。(株)三越伊勢丹ホールディングスの執行役および(株)三越伊勢丹の執行役員、さらにグループ事業会社・グループ百貨店の社長に加え、各部門の推進担当者あわせて約200名が参加しました。本会議は、グループ全社における戦略とサステナビリティを一体的に推進し、持続可能な成長を実現させる重要な意思決定の場として機能しております。

会議では、4つの重点取り組み(マテリアリティ)の進捗状況を共有し、今後の方向性について活発な議論を行いました。議題は以下の通りです。

- ・ think good
本業の強みを活かした事業活動を通じ、当社グループのサステナビリティ活動および社会課題解決に向けた取り組みの質の向上と認知度向上に関する議論
- ・ サプライチェーン・マネジメント
お取引先との対話の質の向上に向けた議論
プライベートブランド(PB)等の重点商品に関するPDCAサイクルを実効性の高い業務フローとして整備するための議論
人権救済外部窓口の周知徹底、および運用状況の報告
- ・ 環境
SBT認定取得の報告
省エネ、再エネ調達計画の進捗報告
- ・ 資源循環・廃棄物抑制
製品や包装資材の再活用や当社から排出する廃棄物削減の取り組み推進に関する議論
廃棄物の分別、計量の精度向上に向けた議論
- ・ 従業員エンゲージメント向上
従業員エンゲージメント調査結果の共有
社内浸透に向けた具体的施策(従業員研修、サステナビリティアンバサダーの活動内容)の共有
次年度計画の報告
- ・ 政策・方針・情報開示
中期経営計画における重点取り組み(マテリアリティ)の2030年目標とアクションプランに関する報告
サステナビリティに関するお客さまアンケート結果の報告

取締役会では、計3回に渡り、2025年度から2030年度までの中期経営計画に基づくサステナビリティの取り組み内容と目標設定について、執行側から報告を受け、その妥当性等について審議を行いました。また、サステナビリティに関する重要事項については、各種ワーキンググループにおける検討状況も踏まえ、監督機能の観点から継続的に議論を実施しております。主な議題は以下のとおりです。

- ・ 4つの重点取り組み(マテリアリティ)の具体的な内容とKPIに関する報告、および議論
- ・ 人的資本経営のあり方と推進についての報告、および議論

この他に、四半期ごとに行う各執行役からの業務執行報告においても、具体的な取り組みの進捗や会議体の開催等を適宜報告しております。

戦略

2023年度に外部環境の変化、ステークホルダーの皆さまの声、そして企業理念の再整理を踏まえて、マテリアリティの見直しを実施しました。この見直しにより、社会課題の解決と長期的な企業価値向上を目指す方向性を明確化しています。

マテリアリティ		主な取り組み	関連するSDGsのゴール
人・地域をつなぐ	独自性ある事業活動を通じて、お客さまと共に社会にポジティブなインパクトをつくることを企図しています	<ul style="list-style-type: none"> 多様な価値観の尊重 地域社会との共創 文化の継承と革新 	
持続可能な環境・社会をつなぐ	社会課題を踏まえて企業基盤を進化させ、社会的責任を果たすことを目指します	<ul style="list-style-type: none"> 環境への取り組み (気候変動、資源循環など) サプライチェーン・マネジメント 	
ひとの力の最大化	従業員一人一人の成長が会社の成長へとつながる当社グループの人的資本の考え方を示しています	<ul style="list-style-type: none"> 生涯CDP (自律的なキャリア形成) DE&I推進 (組織力の向上) こころが弾む企業風土づくり (ライフワークバランスと対話文化) 	
グループガバナンス・コミュニケーション	企業内部の全体統制と自律的な管理体制の構築により、適切かつ実効性のあるガバナンスを推進すると共に、コミュニケーションを通じたステークホルダーとの良好な関係の構築を目指します	<ul style="list-style-type: none"> コーポレート・ガバナンスの強化 内部統制システムの実効性向上 ステークホルダーエンゲージメントの推進 	

マテリアリティの特定・見直しのプロセスについては、当社webサイトをご参照ください。

<https://www.imhds.co.jp/corporate/sustainability/materiality/process.html>

サステナビリティ経営の更なる推進を目指し、2025年度に注力した具体的な項目は、重点取り組み（マテリアリティ）を事業活動の中で実践する具体的な活動think good、サプライチェーン・マネジメント、気候変動への対応、人的資本経営の4点です。

気候変動への対応、人的資本経営については、（2）サステナビリティに関する個別課題に記載しています。

<think good>

think goodとは、彩りある豊かな未来に向けて「想像力を働かせ、真摯に考えることからスタートする」という想いが込められた三越伊勢丹グループのサステナビリティ活動に関するスローガンです。2021年4月より、サステナビリティ基本方針に基づいた取り組みとして百貨店事業を中心にスタートし、2024年度より百貨店事業だけでなく不動産事業、金融事業、その他関連事業に範囲を広げ、グループ全社で取り組みを拡大しております。当社グループの強みである国内外の広範なお取引先ネットワークや地域社会とのつながり、さらにはマーチャンダイジング力を活かし、社会・環境に配慮した商品やサービスの提案を行うなど、様々な取り組みを推進しています。2025年度の企画数は約1500件、think goodのスタートから5年間累計で約4800件となりました。

また、2024年度までは、企画数を目標指標としてきましたが、2025年度からは、当社グループの理念に賛同し共に取り組む「賛同お取引先数」を評価指標に切り替えました。各お取引先との関係性を深め、取り組みの質や独自性・社会的インパクトを高めてまいります。なお、2025年度の賛同お取引先数は、目標600社に対して699社にご賛同いただきました。これらの活動を通じて、顧客体験価値の向上やお取引先との共創の拡大を図り、長期的な企業価値の向上に取り組んでおります。

今後も、グループ全体でthink goodの取り組みをさらに進化させ、認知度の向上を図るとともに、より多くのお客さまのご支持を得られるように努め、社会課題の解決に貢献してまいります。

think goodの具体的な取り組み事例は当社webサイトをご参照ください。

<https://www.imhds.co.jp/corporate/sustainability/think-good/index.html>

<サプライチェーン・マネジメント>

当社グループは、環境や人権、および品質管理に配慮した調達活動を推進しております。2023年4月に改訂した「三越伊勢丹グループ人権方針」「同 調達方針」に基づいて、持続可能な調達に取り組むとともに、同年6月には「お取組先行動規範」を制定しました。この規範は、お取組先に向けた方針説明会や商談時等を通じて、国内百貨店のお取組先約9割へ通知し、当社方針へのご理解と協力をお願いしております。さらに、取り組みの進捗や課題を把握するため、2年に一度アンケートを実施しています。2025年度は約3800社にアンケートを通知し、約1600社から回答をいただきました。

なお、これらのお取組先アンケートや対話を通じて収集した情報を基に、人権リスクを「発生可能性」と「深刻度」の観点から評価・整理した人権リスクマップを作成しております。これにより、特に重大な人権リスクがサプライチェーン上に潜在する可能性を認識し、人権リスクマップを活用して常に意識を高め、適切な対応を行うことで、人権リスクの是正・防止・低減に向けた取り組みを進めています。

また、お取組先との個別対話にも注力しており、2022年度から2025年度までに約2600社との対話を実施いたしました。対話を通じて、実践に向けた課題やご要望をヒアリングするとともに、取り組みの改善に向けた意見交換を行っております。

さらに、人権リスクマップで特定した重点リスクを対話の確認事項に組み込み、是正・防止・低減に向けた協議や働きかけを行い、人権デュー・ディリジェンスを推進しています。加えて、サプライチェーン全体からの通報に対応するための「人権救済外部窓口」を設置し、2025年4月より運用開始しています。

これらの取り組みを通じて、持続可能なサプライチェーンの構築を目指しています。

人権リスクマップおよび特定プロセスについては、当社webサイトをご参照ください。

<https://www.imhds.co.jp/corporate/sustainability/society/human-rights.html>

リスク管理

当社グループでは、サステナビリティ課題を含む事業を取り巻くリスクについて洗い出しおよび整理を行い、「リスクマネジメント推進会議」において、対応方針等の策定、実行管理を通じてリスクマネジメント対策を図っております。リスク管理の詳細は、「3.事業等のリスク」に記載しています。

気候変動への対応・人的資本経営に関するリスクについては、(2)サステナビリティに関する個別課題に記載しています。

指標と目標

2025年度からの中期経営計画において、サステナビリティに関する2027年、および2030年の目標を設定しました。2025年度の取り組み状況を評価し、課題を抽出したうえで、目標達成に向けた具体的かつ実践的な取り組みとその進捗のモニタリングを進めてまいります。

気候変動に関する指標と目標については、(2)サステナビリティに関する個別課題 (ア)気候変動への対応に記載しています。

重点取り組み	主な取り組み項目	2025年度実績	2027年度目標	2030年度目標	
① 人・地域をつなぐ	多様な価値観の尊重	<ul style="list-style-type: none"> 多様なニーズへの革新的な提案 新たなお悩み、お困りごとの感動的な解決 新たなつながりの創造 	think good 賛同お取組先数 699社※1	think good 賛同お取組先数 600社	think good 賛同お取組先数 600社
	地域社会との共創	<ul style="list-style-type: none"> 産業の活性化 まちの価値向上 社会貢献 	※1 2024年度までは「企業数」を取り組み数として集計 2025年度よりthink goodに参加したお取組先数を「賛同お取組先数」として集計		
② 持続可能な環境・社会をつなぐ	環境への取り組み	<ul style="list-style-type: none"> 温室効果ガス排出量削減 循環型社会の構築(4Rなど) 生物多様性保全 	温室効果ガス排出量削減率 算定中 2023年度比、Scope1,2のみ ※2 再エネ導入比率 算定中	温室効果ガス排出量削減率 △24% ※2023年度比、Scope1,2のみ 再エネ導入比率 30%	温室効果ガス排出量削減率 △42% ※2023年度比、Scope1,2のみ 再エネ導入比率 55%
	サプライチェーン・マネジメント	<ul style="list-style-type: none"> 持続可能なサプライチェーン構築 人権デューディリジェンス 品質管理 	お取組先行動機通知率 90% 国内百貨店 2024年度4月1日時点 ※3 お取組先との対話 約2,600	お取組先行動機通知率 100%	お取組先行動機通知率 100%
③ ひとの力の最大化	“魅力あふれる個”への進化 (自律的なキャリア形成)	<ul style="list-style-type: none"> 生涯CDP 人材育成・経営人材の育成 専門人材の育成 自律的なキャリア支援 自律的に学ぶ機会を提供 	従業員エンゲージメント調査 企業理念の浸透 ※4 ※5 3.65 企業理念の実践 ※4 ※5 3.83		従業員エンゲージメント調査 企業理念の浸透・実践 3.75以上
	“多様な個”の組み合わせによるイノベーションの実現 (協働力の向上)	<ul style="list-style-type: none"> DE&I グループ人材の流動化 事業実現人材の交流機会 女性活躍推進 商立支援制度の充実 障がい者活躍推進 	女性管理職比率 ※4 32% 2025年4月1日時点 育児休業取得率(性別を問わず) ※4 98.8% 障がい者雇用比率 ※6 3.00% 2025年6月1日時点	女性管理職比率 34%	女性管理職比率 37% 育児休業取得率 100% 障がい者雇用比率 前年比以上
	「ひとの力」を支える企業風土づくり (ライフワークバランスと対話文化)	<ul style="list-style-type: none"> “ひとの力”を支える企業風土づくり マネジメント改革 人権に関する方針 ハラスメントゼロ 適正な労働時間管理 ヘルス&メンタルケア(健康経営) 	年間総実労働時間1,700時間台 達成企業数 ※4 16社 ※4 グループ計 ※5 500億円超 ※6 (既)三越伊勢丹および首都圏主要グループ会社の合計		年間総実労働時間 グループ 1,700時間台 21社達成
④ グループガバナンス・コミュニケーション	コーポレート・ガバナンスの強化	<ul style="list-style-type: none"> 取締役会および法定3委員会の実効性向上 	女性取締役比率 2025年4月1日時点 33%	女性取締役比率 30%以上	女性取締役比率 30%以上
	内部統制システムの実効性向上	<ul style="list-style-type: none"> 効率的グループ統制と各社の自律性の確保 コンプライアンスおよびリスクマネジメントの分離運営による機動的推進と強化 			
	ステークホルダーエンゲージメントの推進	<ul style="list-style-type: none"> ステークホルダーとのコミュニケーション方針の策定から活動、経営の意思決定に至るまでのPOCAサイクルの構築と推進 			

(2) サステナビリティに関する個別課題

重点取り組み(マテリアリティ)のうち、(ア)気候変動への対応(「持続可能な環境・社会をつなぐ」)、(イ)人的資本経営(「ひとの力の最大化」)については、以下に詳細を記載します。

(ア) 気候変動への対応

気候変動が社会にもたらす影響は、年々増大・深刻化しています。当社グループは、気候変動を重要な経営課題の一つと位置づけ、「三越伊勢丹グループ環境方針」「同 調達方針」のもと、次世代に持続可能な環境・社会をつないでいくため、脱炭素社会の実現に向けた取り組みを行っています。また、当社グループは気候関連財務情報開示タスクフォース(Task Force on Climate-related Financial Disclosures)による提言に賛同しています。そのフレームに基づき、ガバナンスやリスク管理体制に脱炭素社会の実現に向けた取り組みの考慮を組み込むとともに、シナリオ分析を用いて評価したリスクと機会への対応を推進しております。

ガバナンス

気候変動に関するガバナンスは、サステナビリティ全般のガバナンスに組み込まれています。体制図を含む詳細については、(1)サステナビリティ経営に関する考え方 ガバナンス に記載しています。

戦略

気候変動という大きな社会課題は、当社グループのビジネスに様々な影響を与えると考えられます。不確実な中でも将来に向けた意思決定をしていくために、シナリオ分析を用いてリスク・機会を分析・特定いたしました。

なお、分析にあたっては、当社グループの経営計画と整合する、下記3つの時間軸にて検討を行いました。

- ・短期=2027年（2025年度から始まった中期経営計画フェーズの最終年）
- ・中期=2030年（2025年度から始まった中期経営計画および環境中期目標の最終年）
- ・長期=2050年（環境長期目標の最終年）

特定した気候関連リスク・機会は、財務的影響を定量・定性両側面から評価いたしました。なお、財務的影響を定量的に評価することが困難な項目については、大・中・小の3段階にて判定しております。

消費志向の変化や実店舗の営業条件の変更などシナリオ分析にて想定・特定したリスクが顕在化した場合でも、中期経営計画(2025～2030年度)における「館業」から「個客業」へ事業構造を変革させ、当社グループの戦略を通じて、レジリエンスの確保に努めてまいります。

また、リスクを抑制し、機会を実現させるために、それぞれ対応策を行っています。

<1.5 シナリオ>

規制強化や消費動向の変化を通じて脱炭素社会へと向かっていくことにより移行リスクが強まる一方で、物理的リスクの顕在化可能性が4シナリオより相対的に低い世界を想定しています。

内容	種類	影響度		対策	
		短・中期	長期		
移行 リスク	気候変動対応の遅延・劣後によるお取引先の離反	市場	中	中	省エネの推進・再エネ導入等、GHG排出量削減に向けた具体策の実施
	炭素価格制度の導入によるコスト増 ¹	規制	20.8億円	-	
	環境関連法規制対応等のコスト増	規制	小	中	廃棄物の削減や包装資材の使用量抑制など、資源循環施策の強化
	当社の脱炭素への取り組みや開示が劣後した場合の、お客さまからのイメージ低下	評判	中	中	サステナブルな商品・サービスを展開する営業施策（think good、買取・引取サービスのi'm green ² など）の拡大、顧客接点における環境課題への取り組み（包装資材の使用量抑制や、店舗への再エネ導入など）
移行 機会	お客さまのサステナビリティ・環境志向の上昇による、イメージ向上	市場	小	中	

1 炭素価格制度の導入によるコスト増 算出方法

2030年の想定排出量（Scope 1・2）に、IEA WE02024 Net Zero Emissions by 2050 Scenarioで示された炭素価格の値（\$140/t-CO₂）を乗じた。\$1=150円にて換算。

2 i'm green：アイム グリーンは、「捨てない社会」「必要以上につくらない社会」を実現するため、使われなくなったものをまた新たに活躍できる場所へと送り出すサービス。

<4 シナリオ>

脱炭素に向けた政策や技術の変化は起こらず移行リスクの影響が1.5シナリオより相対的に低い一方、平均気温の上昇や異常気象の激甚化により物理的リスクが顕在化する世界を想定しています。

内容	種類	影響度		対策	
		短・中期	長期		
物理的 リスク	台風による営業停止での売上減 ¹	急性	1.2億円		実店舗以外での、顧客とのタッチポイントの確保 BCPによる自然災害発生時の体制整備
	浸水による営業停止での売上減 ²	急性	1.4億円	1.6億円	
	浸水による資産の減損 ²	急性	1.2億円	1.5億円	

4 シナリオの影響度（金額）は、いずれも国内百貨店業を対象にて算出。

1 台風による営業停止での売上減 算出方法

台風の増加に起因する追加の売上減を試算。台風増加による休業日数の増加に、休業1日当たりの売上減を乗じて試算した。台風の増加率は、IPCC AR6 SSP5-8.5を参照し、台風上陸日数は気象庁公表の過去実績の平均、休業率および休業1日当たりの売上減は過去実績の平均の実績に基づく。また、売上減は過去実績の平均で休業が発生した8月・9月の国内百貨店各店舗の日別売上平均と、台風1回当たりの平均休業店舗数を用いて算出した。

2 浸水による営業停止での売上減・浸水による資産の減損 算出方法

100年に一度の河川の洪水や高潮が起きた場合を想定し、影響額は、期待値として1/100を乗じて試算した。浸水リスクは、洪水や高潮による浸水が想定される店舗をIPCC AR5: RCP8.5、IPCC AR6: SSP3-7.0に基づき分析し、想定浸水深は国土交通省『治水経済調査マニュアル(案)』を参照した。

売上減は、想定される営業停止日数に、休業1日当たりの売上減を乗じて算出し、資産の減損は償却資産(算定時点における土地以外の店舗別帳簿価額)および在庫(算定時点における店舗別帳簿在庫金額)に想定被害率を乗じて算出した。

< 共通シナリオ >

気候変動の緩和を目指す、当社グループの環境中期・長期目標の達成に向けた取り組みに伴う影響を想定しています。

内容	種類	影響度		対策	
		短・中期	長期		
移行 リスク	エネルギーコストの高騰(再エネ調達額を含む)	技術	18.2億円	60.9億円	複数手法による再エネ調達ポートフォリオ組成、省エネの推進
	カーボンニュートラルに向けた設備投資額等の増加	技術	-	中	省エネの推進、適切なタイミング・手法での設備更新
移行 機会	省エネによるエネルギーコストの削減	市場	小	中	省エネの推進

エネルギーコストの高騰(再エネ調達額を含む) 算出方法

2030年、2050年の想定エネルギー調達額と、2023年時点の調達額の差。想定調達額は、IEA WE02024 Net Zero Emissions by 2050 Scenarioを含む複数のレポートを参照した。

リスク管理

気候変動に関するリスクは、サステナビリティ全般の課題におけるリスクと同様に、組織全体のリスク管理プロセスにも組み込みモニタリングを行っています。対応に向けた詳細は、「サステナビリティ推進会議」やその傘下のワーキンググループを筆頭とする会議体、関連部署において、方針の策定、実行管理を行うことで、リスクマネジメントの実現を図っております。リスク管理に関する詳細は、「3. 事業等のリスク」も合わせてご覧ください。

< リスクと機会の識別・評価のプロセス >

1. 当社グループに影響を与えられ、気候変動に関するリスク・機会項目を抽出(当社グループのビジネスモデルおよびバリューチェーン、お客さま・お取引先・株主/投資家・地域社会/コミュニティ・従業員などのステークホルダーの視点を考慮)
2. 抽出したリスク・機会の定性評価を、発生可能性と影響の大きさの2軸でプロット
3. 定量評価が可能な項目は定量評価を行ったうえで、定性評価と双方確認し、影響度を判断

指標と目標

< 指標 >

当社グループでは、気候変動関連リスク・機会やその進捗状況を管理するための指標として、Scope 1・2・3の温室効果ガス(GHG)排出量を用いています。2026年3月期分の実績については、当社webサイトにて開示予定です。

<https://www.imhds.co.jp/corporate/sustainability/esg-data/environment.html>

< 温室効果ガス(GHG)排出量 >

		パウンダリ	単位	2024年 3月期	2025年 3月期
GHG 排出量 1	GHG Scope 1			29,081	26,479
	GHG Scope 2	グループ		141,677	132,342
	小計(Scope 1・2)	(連結) 2	t-CO2	170,758	158,821
	GHG Scope 3			4,257,344	3,973,357

- 1 Scope 1・2・3は、GHGプロトコルに基づき策定した当社グループGHG排出量算定規定にて算定を行っています。その信頼性向上を目的に、第三者検証(限定的保証)を依頼し、保証報告書を取得しています。(2026年3月期分も取得予定)

- 2 本指標はグループ全体の財務報告範囲と一致させるべきとの考えのもと、2024年3月期より、集計バウンダリをグループ（連結）へと変更いたしました。2023年3月期以前の実績はバウンダリが異なります。具体的な値は、上記webサイトに掲載しております。

< 目標ならびにその進捗 >

気候変動のリスクと機会をマネジメントするための中期目標としては、Scope 1・2の温室効果ガス排出量および再生可能エネルギー導入比率を使用しています。

環境中期目標：

項目	目標値	2025年3月期における進捗
2030年における温室効果ガス（GHG）排出量削減率 Scope 1・2 （基準年：2023年度比）	42%	7.0%
2030年における再生可能エネルギー導入比率	55%	7.9%

Scope 2は、マーケット基準です。

基準年以降の削減は順調に進んでおります。その主な要因は、再生可能エネルギーの導入比率拡大によるものです。2025年度時点では、三越日本橋本店本館、岩田屋本店本館・新館、所沢センターを、2026年4月からは、伊勢丹新宿本店ならびに三越銀座店を、実質的に再生可能エネルギー100%にて運営しております。

さらに、中期の排出量目標の水準がパリ協定と整合していることを明確にするため、2025年9月にSBT（Science Based Targets）認定を取得しております。

また、長期の視点では、下記の目標を掲げております。

環境長期目標：2050年におけるGHG排出量実質ゼロ（Scope 1・2・3）

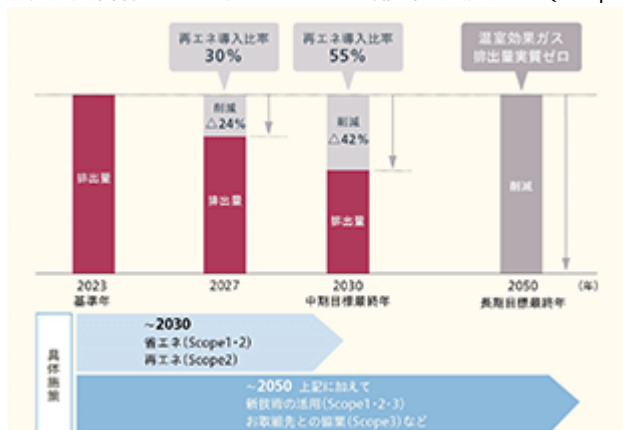

(イ) 人的資本経営

当社グループは、人的資本を経営戦略「個客業へのビジネスモデル変革」を支える中核的資本と位置付けています。人的資本経営の推進にあたっては、ガバナンス、戦略、リスク管理、指標と目標の4つの柱を相互に連動させ、計画・実行・検証のサイクルを継続的に運用しています。

これら4つの柱は、経営戦略と一体化した人的資本経営の基盤として機能しており、企業理念と経営戦略の実現、企業価値の持続的向上、社会的価値の創出を同時に達成することを目指しています。

ガバナンス

当社グループは、人的資本のガバナンスをサステナビリティ全体の枠組みに組み込み、「企業理念の実現」と「個客業へのビジネスモデル変革」を支える中核として位置付けています。

ガバナンス体制としては、社外取締役が過半数を占める取締役会を監督機関とし、人財戦略および時系列推移を含む人的資本関連KPIの進捗報告を定期的な受け、モニタリングを実施しています。これにより、経営戦略と人財戦略の整合性を継続的に検証しています。

執行面では、業務領域を統括する執行役（CAO）と人事領域の最高責任者（CHRO）が連携し、経営戦略と人財戦略を一体的に推進します。CHROは、人財戦略の策定、指標・KPIの設定および進捗管理、施策の効果検証を統括するとともに、経営会議での審議や取締役会への報告、グループ会社幹部への周知・共有等を行います。

また、グループ労働組合とは、経営トップと組合幹部による定期懇話会を通じて情報共有と対話を行い、信頼関

係の構築および従業員の働く環境の維持・向上に努めています。この監督・執行体制の下で、次に示す二軸の人財戦略を推進し、経営戦略の実現につなげています。

戦略

当社グループは、経営戦略「個客業へのビジネスモデル変革」の実現に向け、人財戦略を<1. 個客業化の推進（攻めの戦略）>と<2. 組織風土改革の推進（守りの戦略）>の両軸で推進しています。

人的資本投資は2025年度から2030年度までの6年間で総額約300億円を計画し、育成・処遇・働く環境・人事DXなどへの重点的かつメリハリある投資を進めていきます。

<人財戦略の全体像>

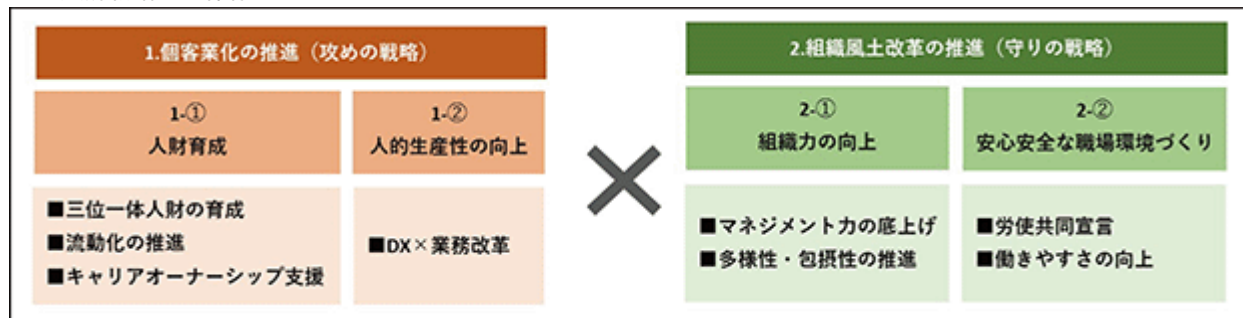

<1. 個客業化の推進>

1- 人財育成

「三位一体人財」の育成

中核となる百貨店事業の店舗（店頭スタイリスト・カテゴリースペシャリスト）、仕入（バイヤー）、外商（外商セールス）を横断的に経験させることで、深い個客理解と編集力・提案力・対応力、社内外ネットワークを備えた「三位一体人財」を個客業のコア人財として育成します。複数領域の経験を各事業の価値発揮につなげます。

流動化の促進

百貨店と関連事業（飲食・金融・不動産等）の人財交流や外部専門人財の受け入れを通じ、多様な知見を掛け合わせ、イノベーションと事業シナジーを強化します。動的な人財ポートフォリオを志向し、出向・越境配置により新たな価値創造を加速します。

キャリアオーナーシップ支援（手挙げ式異動制度）

「会社」と「従業員」双方の想いや能力を最大限にマッチングさせる「チャレンジキャリア制度」を実施し、自律的なキャリア形成を後押しします。

「チャレンジキャリア制度」は以下制度の総称です。

- ・チャレンジ申告制度：希望する役割や業務内容に対し、自分を活かすことのできる経験・能力を申告できる求職型制度
- ・社内公募制度：各所属単位で必要な能力・意欲を持つ人財を公募する求人型制度

1- 人的生産性の向上

DX×業務改革

少数精鋭体制の構築に向け業務プロセスの見直し、人事DXの活用により、高付加価値業務（顧客接点・提案）へ人員と時間を再配分します。生み出した原資は、人的資本投資（約300億円計画）に充当します。

<2. 組織風土改革の推進>

「人財育成方針」として2024年度に策定した「人と組織の基本的な考え方」に基づき、「主役は従業員一人ひとりの個の力」「挑戦を上司・会社が後押し」「従業員・上司・会社の三位一体」を明確化し、個・組織・人財基盤の目指す姿を定義しました。本方針を、組織風土改革を推し進めるための基盤の考え方と位置付けます。

< 人と組織の基本的な考え方 >



2- 組織力の向上

マネジメント力の底上げ

2025年度に「人材マネジメントガイドブック」を発行し、管理職向けの実践研修を実施（25年度実施人数：約1300名）。評価と対話の質を高め、部下育成と心理的安全性の確保を図ります。

多様性・包摂性の推進

従業員の約7割が女性である特性を競争力に変え、多様な個性・価値観を尊重し、性別や時間的制約にかかわらず、すべての従業員が力を発揮できる環境づくりを目指しています。具体的には、短時間勤務、配偶者転勤休職や、男性の育児休業取得等、制度の充実を推進しています。さらに、組織風土や従業員一人ひとりの意識醸成にも取り組み、誰もが「働きがい」と「働きやすさ」を実感しながら活躍できる環境づくりを進めています。女性管理職比率・障がい者雇用率を重点取り組み（マテリアリティ）に紐づくKPIとして設定・管理し、採用・登用・育成・働き方の総合的な施策で底上げを図るとともに、組織成果と併せてモニタリングを実施しています。

えるぼし認定3段階目（2023年）



Nextなでしこ共働き・共育て支援企業 選定（2026年）



2- 安心安全な職場環境づくり

労使共同宣言

より良い社内環境整備に向け、会社とグループ労働組合の連名で「労使共同宣言」を発信しています。同宣言において、「適正な労働時間管理」と「ハラスメント・ゼロ」に関する具体的な行動指針を社内外に明示し、ライフワークバランス、健康施策、対話文化の醸成を通じて、従業員が安心して働ける職場環境の構築を推進しています。

働きやすさの向上

柔軟な働き方、育児・介護支援等の各種制度を整備し、男性育児休業取得も推進しています。「育児休業取得率(性別問わず)」「年間総実労働時間」を重点取り組み(マテリアリティ)に紐づくKPIとして設定・進捗管理をしています。詳細は「指標と目標」に記載しています。これらの施策に伴う主要リスクはリスク管理で特定・低減し、戦略の実効性を高めています。

健康経営優良法人認定(2026年)



リスク管理

当社グループは、経営戦略の実現に向け、主要リスク領域の一つに「人事・労務リスク」を設定しています。

詳細は「3. 事業等のリスク」を参照ください。

人的資本領域におけるリスク項目を洗い出し一覧化したうえで、主管部門と連携し、現状評価・施策状況を定期確認し、その結果を経営会議および監査委員会に報告しています。

また、リスク項目に関連するeラーニングを実施し、受講率を定期的に確認することで、グループ全従業員への周知・浸透を図っています。

さらに、従業員エンゲージメント調査を実施し、その結果を各事業組織にフィードバックすることで、働きがいや職場環境に関するリスク兆候を早期に把握し、改善施策につなげています。これにより、従業員エンゲージメントの継続的なモニタリングと経営への適切な反映を行っています。

指標と目標

各人事施策が人材戦略にどのようにつながるかを整理し、それぞれの施策に対応する重点取り組み(マテリアリティ)に紐づくKPIを設定しています。進捗は定量的に把握し、社内外へ開示するとともに、継続的なモニタリングを実施しています。

KPI実績と進捗は取締役会で定期的に報告・検証され、次期施策や投資配分に反映することで、ガバナンスに戻るPDCAサイクルを確立しています。

指標		人材戦略上の主項目	実績		目標	集計対象
			2024年度	2025年度	2030年度	
従業員エンゲージメント調査 「企業理念の浸透・実践」※	浸透度	- (全ての戦略推進の基盤)	3.71	3.85	3.75以上	グループ計
	実践度		3.65	3.83	3.75以上	
女性管理職比率		組織力向上(多様性)	30.9%	32.0%	37.0%	グループ計
育児休業取得率(性別問わず)		安心安全な職場環境づくり	96.5%	98.8%	100%	グループ計
障がい者雇用比率		組織力向上(包摂性)	2.88%	3.00%	前年以上	㈱三越伊勢丹および 首都圏主要グループ会社の合計
年間総実労働時間1700時間台達成企業数		安心安全な職場環境づくり	12社	16社	21社の達成	グループ計

評価は5段階評価

経年実績については当社webサイトに掲載しております。

<https://www.imhds.co.jp/corporate/sustainability/esg-data/society.html>

3 【事業等のリスク】

有価証券報告書に記載した事業の状況、財務の状況等に関する事項のうち、当社グループが投資家の判断に重要な影響を及ぼす可能性があると認識しているリスクは以下のとおりです。

ただし、将来の業績や財務に影響を与えうるリスクや不確実性は、これらに限定されるものではありません。なお、文中における将来に関する事項は、当連結会計年度末において判断したものです。

1. リスクマネジメント推進体制について

当社グループのリスクマネジメント体制は、3つのディフェンスラインと5つのレイヤーで構成されています。各レイヤーの役割と責任を明確化することで、実効性の高いリスクマネジメント体制を構築しております。

リスクマネジメント体制図

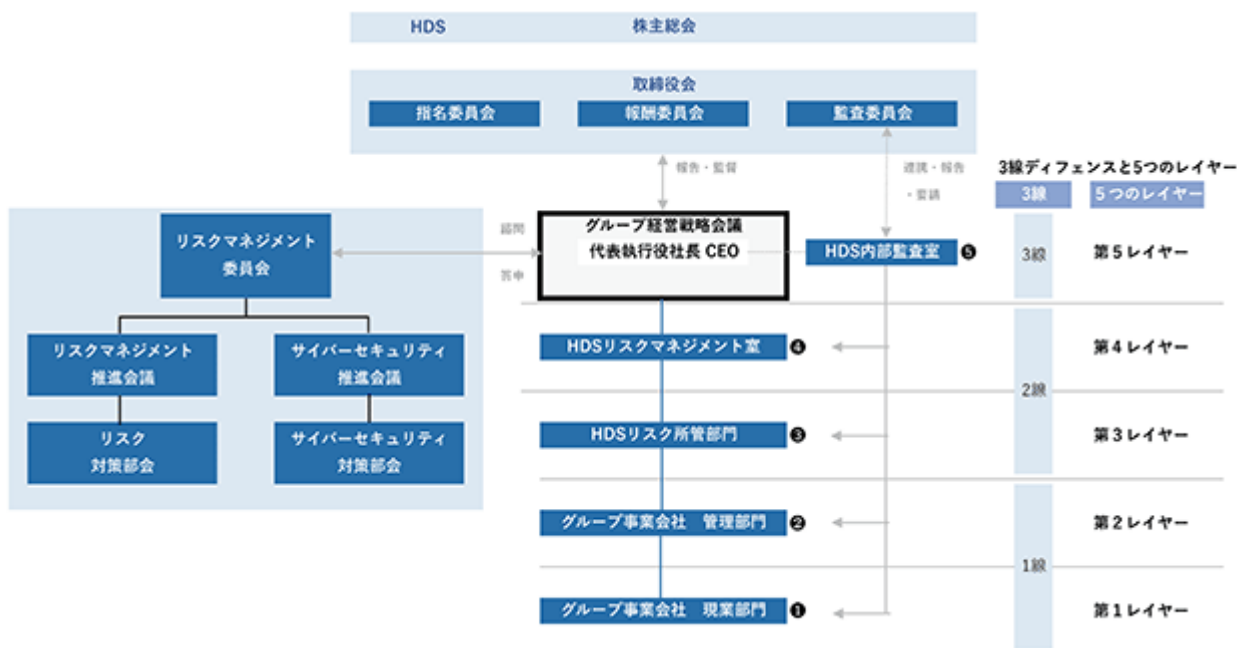

当社グループは、グループ経営戦略会議の諮問機関であるリスクマネジメント委員会にて、経営戦略の推進や経営基盤に影響を与える重大な経営リスクについて検証および対応策等の検討を行い、その結果をグループ経営戦略会議に答申する体制を構築しております。また、グループ全体のリスクマネジメント推進のため、リスクマネジメント推進会議およびサイバーセキュリティ推進会議を設置しております。

リスクマネジメント推進会議では、リスクマネジメント年度方針ならびに実行計画等を策定し、その実行管理を通じてリスクマネジメント対策の実現を図っております。また、重点リスクへの具体的な対策を強化するため、リスク対策部会を設置しております。

サイバーセキュリティ推進会議では、サイバーセキュリティ年度方針ならびに実行計画等を策定し、その実行管理を通じてサイバーセキュリティ対策の実現を図っております。また、具体的な対策を強化するため、サイバーセキュリティ対策部会を設置しております。

2. リスクの分析・評価について

当社グループは、グループ全体の事業を取り巻くリスクを5つの領域(経営戦略リスク 財務リスク 人事・労務リスク 災害・犯罪リスク オペレーショナルリスク)に分類し、領域ごとにリスクを洗い出し、リスク一覧として整理しております。毎年、その内容を見直し、月次でリスクへの対応状況を確認し、必要に応じて評価を見直しております。

経営戦略リスクについては、リスク一覧で管理しておりますが、事件事象となりうるインシデントについては、経営への影響度、発生頻度をもとにリスクマップ上に抽出し、その中から重点リスクを選定、3つの部会(コンプライアンス部会・リスク対策部会・サイバーセキュリティ対策部会)を通じて具体的な対策の強化を図っております。なお、リスクへの対応状況については、グループ経営戦略会議および監査委員会に定期的に報告しております。

リスク領域	リスク項目	影響度	人的損害	物的損害	経営・財務戦略遂行の阻害	レピュテーション毀損
(1)経営戦略リスク	サステナビリティ経営推進に関するリスク	特に大				
	デジタル社会への対応に関するリスク	特に大				
	ビジネスモデル変革に関するリスク	特に大				
	海外情勢への対応に関するリスク	大				
(2)財務リスク	資金調達に関するリスク	大				
(3)人事・労務リスク	人材確保に関するリスク	特に大				
(4)災害・犯罪リスク	災害等の対応に関するリスク	特に大				
	犯罪への対応に関するリスク	特に大				
(5)オペレーションリスク	商品取引上のリスク	特に大				
	個人情報漏洩に関するリスク	特に大				

(1) 経営戦略リスク

サステナビリティ経営推進に関するリスク 影響度：特に大

外部リスク	社会課題の深刻化(気候変動や人権侵害等) 社会課題に対する企業の責任やステークホルダーからの要請の高まり
内部リスク	サステナビリティ経営推進の遅れ(脱炭素や人権デュー・ディリジェンス等)

<リスク認識>

近年、世界各地において、気候変動に伴う自然災害の激甚化等、企業を取り巻く社会課題は複雑化・深刻化しております。このような環境下において企業には、気候変動への対応や循環型社会の実現、人権の尊重、持続可能なサプライチェーンの構築、地域社会への貢献など、経済的価値の追求だけでなく、社会的価値の創出の両立を目指した企業活動を求められております。また、気候変動をはじめとするサステナビリティ課題については、事業活動および財務への影響を把握する観点から、関連するリスクおよび機会を識別し、その影響度や発現時期を踏まえて分析することの重要性が高まっております。

このような社会の潮流に対して、当社グループのサステナビリティ経営の推進が十分でない場合には、お客さまを始めとするステークホルダー(お取引先、株主/投資家、地域社会/コミュニティ、従業員等)からの信頼低下を招き、市場競争力の低下、資金調達環境の悪化や人財の確保・定着への影響等、企業経営に悪影響を及ぼす可能性があります。

特に、脱炭素に向けた取り組みが十分に進展しない場合、エネルギー消費に伴う環境負荷増加につながるだけでなく、将来的な環境関連規制の強化やエネルギーコストの上昇により、当社グループの財務状況に影響を及ぼす可能性があります。

<対応策>

サステナビリティ経営推進体制の強化

当社グループでは、サステナビリティに関する課題を、中長期的な企業価値および財務基盤に影響を及ぼし得る重要な経営リスクの一つと認識し、サステナビリティ基本方針のもと、経営層が主導する推進体制を構築しております。

具体的には、CEOを議長とするサステナビリティ推進会議において、社会環境の変化やステークホルダーからの要請を踏まえ、サステナビリティ活動の方向性および重点課題を審議し、その内容を経営判断および事業戦略に反映しております。

また、CAO兼CROを議長とするサステナビリティ推進部会において、重点課題に関する具体的施策の検討、進捗管理および課題対応を行い、グループ全体への浸透と実効性の確保を図っております。

事業戦略と連動したサステナビリティの推進

当社グループは、本業を通じて社会課題の解決と企業価値向上の両立を図る観点から、事業戦略と連動した4つの重点取り組み（人・地域をつなぐ、持続可能な環境・社会をつなぐ、ひとの力の最大化、グループガバナンス・コミュニケーション）を定め、サステナビリティ経営を体系的に推進しております。

さらに、サステナビリティ活動“think good”を百貨店事業だけでなく不動産事業、金融事業、その他関連事業に取り組みを広げ、規模の拡大と、さらなる独自性の磨き上げを目指すとともに社会課題への対応力を高めることで、ブランド価値および市場競争力の維持・向上に努めております。

ステークホルダーとの対話を通じた信用リスクの低減

当社グループは、ステークホルダーとの継続的な対話を通じて、社会的要請の変化や事業活動に関連する潜在的リスクを的確に把握し、信頼関係の維持・向上を図ることで、信用低下による事業・財務への影響の抑制に努めております。

お客さまに対しては、サステナビリティ活動に関するアンケートを毎年実施し、その結果を分析・情報開示の上、頂戴した貴重なご意見・ご要望をサステナビリティ活動に活かしております。

また、お取引先に対しては、「お取引先行動規範」の遵守をお願いするとともに、2年に1度のアンケートや個別対話を通じてサプライチェーン上のリスク把握および改善に向けた協議を行っております。

人権デュー・ディリジェンスの実施

当社グループでは、人権侵害が事業活動や信用に重大な影響を及ぼすリスクであるとの認識のもと、発生可能性および深刻度の観点から人権リスクマップを作成し、重点対応領域の特定および未然防止に取り組んでおります。

加えて、2025年4月にはサプライチェーン全体(社内外)を対象とする「人権救済外部窓口」を設置し、人権リスク発生時の是正および救済を含む実効性のある対応体制を構築しております。

気候変動への対応・脱炭素社会の実現に向けた取り組み

当社グループは、気候変動が事業運営および財務状況に与える影響を重要な経営課題と認識し、TCFD提言に賛同の上、気候関連リスクおよび機会の把握・分析ならびに情報開示を行っております。

また、将来的な環境規制の強化やエネルギーコスト上昇等による財務影響を抑制するため、「三越伊勢丹グループ2030年環境中期目標（温室効果ガス排出量2023年度比 42% 1 および再生可能エネルギー導入比率55%）」および「三越伊勢丹グループ2050年環境長期目標（温室効果ガス排出量実質ゼロ 2）」を設定し、温室効果ガス排出量削減や再生可能エネルギー導入等を通じて、脱炭素社会の実現に向けた取り組みを継続的に推進しております。

1 Scope 1・2のみ

2 Scope 1・2・3

デジタル社会への対応に関するリスク 影響度：特に大

外部リスク	デジタル化の加速・急速な情報化社会の進行・技術革新
内部リスク	DX推進対応の遅れ、デジタル人材不足、システム障害管理体制の不備 従業員によるSNSトラブル、AIシステム・サービスの不適切な利用

<リスク認識>

当社グループは、デジタル社会の変化に対応するために、実店舗とオンラインをシームレスにつなぐオンラインサイトやアプリの提供、デジタルツールを利用した業務効率化を進めております。

また、事業活動を通じて蓄積したデータを活用してお客さまやお取引先への新たな価値提供を目指すなど、デジタルテクノロジーを活用したビジネスモデル変革や業務改革にも取り組んでおります。

当社グループが、デジタル社会への対応に乗り遅れた場合、お客さまのご要望や購買行動が変化する中で、迅速な対応ができず、市場競争力の低下、収益性に悪影響を及ぼすリスクが増大します。また、DXを実行するデジタル人材不足により、経営効率化、業務効率化が進まずに中期経営計画実行、業績、財務状況に悪影響を与える可能性があります。その他、新システム導入や更改、日々のシステム運用のなかで不測の障害が発生することにより、実店舗およびオンライン上の営業活動に支障が生じる恐れがあります。

さらに、SNS活用が浸透・拡大するにつれ、従業員個人が関与するSNSトラブル増加の恐れがあります。また、AIシステム・サービスは、将来的には業務生産性を高める無限の可能性を持つツールとして積極的な活用が求められる一方で、使い方によっては重要な機密情報の漏洩や意図せず第三者の権利侵害につながるリスク等も懸念されております。

<対応策>**デジタルテクノロジーを活用したDX推進と競争力の維持・向上**

当社グループは、デジタル社会における顧客ニーズや購買行動の変化に迅速に対応するため、実店舗とオンラインをシームレスにつなぐ顧客体験の高度化を進めるとともに、事業活動を通じて蓄積したデータを活用した新たな価値創出に取り組んでおります。

個客業化に向けたDX戦略のもと、業務プロセス改革およびビジネスモデル変革を継続的に推進することで、デジタル社会への対応遅れによる市場競争力低下や収益性悪化のリスク低減を図っております。

DX推進を支えるデジタル人財の確保・育成

DXを実効性あるものとするため、当社グループでは、デジタルテクノロジーやデータ活用に精通した専門組織を設置するとともに、グループ内における計画的な人財育成を通じて、DX推進を担う人財基盤の強化に取り組んでおります。

システム障害管理体制

システム部門による障害発生への事前対策とともに、システム部門と営業部門が一体となりシステム障害発生時における損失を最小化する取り組みを行っております。

従業員によるSNSトラブル未然防止・再発防止の取り組み

SNS活用が浸透・拡大するにつれ、想定しなかった事故やトラブルが増加していることから、デジタルな顧客接点として、お客さまに安心してご利用いただける環境の構築を図っております。

SNSを利用するにあたって従業員が公私を問わず遵守すべきルールとして、禁止・注意・推奨する事項を明示した「ソーシャルメディアガイドライン」を策定し、周知徹底を図っております。

AIシステム・サービスの適切な利用

AIシステム・サービスについては、当社グループで安心、安全に活用できる環境を整備しております。また、利用前には必ずeラーニングを受講するなど社内ルールを周知徹底することで、機密情報漏洩や第三者の権利侵害といったリスク回避の対策を講じております。

ビジネスモデル変革に関するリスク 影響度：特に大

外部リスク	既存の百貨店ビジネスモデルの衰退、想定を上回る環境変化(人件費、物価上昇等)
内部リスク	ビジネスモデル変革の遅れ

<リスク認識>

当社グループの中核事業である百貨店事業は、これまでマスマーケティング型のビジネスモデルに重きを置いておりました。しかしながら、近年の少子高齢化といった人口動態の変化や所得・消費の二極化といった社会構造の変化、デジタル化の加速と情報化社会の進化により、お客さまの価値観、消費行動は大きく変化し続けております。

また、市場における競争激化を背景とした業界再編の動きが活発化してきており、新たなビジネスモデルへの転換が急務となっております。さらには、インフレの影響、労働市場の逼迫、サプライチェーンの混乱等に伴う人件費、資材、エネルギー等の高騰が、当社グループのビジネスモデル変革への阻害要因にもなり得ます。このような社会の変化の中で、当社グループのビジネスモデル変革が遅れた場合、業績や財務状況に悪影響を及ぼす可能性があります。

<対応策>**「館業」から「個客業」へのビジネスモデル変革の推進**

当社グループは、少子高齢化や消費行動の多様化、デジタル化の進展といった外部環境の変化を踏まえ、中期経営計画(2025~2030年度)に基づき、従来のマスマーケティング型の「館業」から、顧客一人ひとりとの継続的な関係構築を基盤とする「個客業」へのビジネスモデル変革を推進しております。

百貨店事業において培ってきた顧客基盤を起点に、カードやアプリ等を活用して顧客を識別化し、グループ各事業(百貨店、不動産、金融、関連事業)が連携することで、多様な顧客価値の提案を行っております。これにより、顧客との関係性を深化させ、LTV(ライフタイム・バリュー)の最大化およびウォレットシェアの拡大を図ってまいります。

また、2025年3月に導入した海外顧客向けアプリ「MITSUKOSHI ISETAN JAPAN」を通じ、国内外を問わず顧客との接点を拡大し、インバウンド需要を含む収益基盤の安定化に取り組んでおります。

事業機会の拡大による成長余地の確保

当社グループは、「個客業」への転換を通じ、事業機会の拡大を図っております。具体的には、国内外の地域的制約を超えた顧客獲得、営業時間に依存しないビジネス展開、百貨店を核とした「まち化」戦略による空間価値の創出、ならびにグループ各事業の特性を活かした用途の拡大を進めております。

これらの取り組みにより、既存の百貨店ビジネスモデルに依存しない成長機会を創出し、社会構造や市場環境の変化に対する事業ポートフォリオの耐性を高めてまいります。

変革を迅速かつ持続的に進めるための経営基盤強化

当ビジネスモデル変革を着実かつ継続的に実行するため、当社グループは、収益力の向上と経営管理の高度化に取り組んでおります。インフレの進行や労働市場の逼迫、サプライチェーンの混乱等による人件費・資材費・エネルギーコストの上昇が、変革推進の阻害要因となり得ることを踏まえ、販売管理費の適正化を進めるとともに、収益構造の強化を図っております。

具体的には、首都圏および地域百貨店において、「組織要員改革」「収支構造改革」「店舗構造改革」の三つの改革を、科学的なデータや検証に基づき継続的に実施しております。これにより、事業環境の変化に柔軟に対応し得るコスト構造の構築と、生産性の向上を進めております。

また、経営課題や投資効果を適切に把握・判断できる経営管理体制の高度化を進め、成長分野への資源配分と収益性改善の両立を図っております。これらの取り組みを通じて、外部環境の変動下においても、ビジネスモデル変革を持続的に遂行できる経営基盤の強化に努めております。

海外情勢への対応に関するリスク 影響度：大

外部リスク	地政学リスク(政治・経済的不安や社会的混乱等)
内部リスク	従業員の安全上・労務上の問題、現地法規制対応不備、現地のガバナンス不全

<リスク認識>

当社グループは、百貨店事業における東南アジア、中国、台湾、および米国の店舗営業のほか、海外の不動産事業にも参画しております。これらの売上、費用、資産を含む現地通貨建ての項目は、連結財務諸表の作成のため円換算されており為替変動の影響を受けております。また事業展開をする各国において、事業・投資の許認可、税制等、様々な政府規制や法制度の適用を受けております。

外部リスクとして、政治・経済的不安や社会的混乱等の地政学リスクがあります。なかでも国際紛争によるエネルギーコストや商品価格の高騰および商品供給のリードタイムの長期化等、当社グループのビジネスに影響を与える可能性があり、引き続き注視が必要であると捉えております。さらには、国際紛争の長期化に伴うインフレ加速、景気後退、為替変動等のリスクがあり、これらの影響が長引いた場合、海外現地店舗の来店客数および売上高の減少と、訪日外国人来店客数および免税売上高が減少し、業績や財務状況に悪影響をもたらします。

内部リスクとしては、海外で事業展開するうえで、従業員の安全上・労務管理上の問題、海外現地法規制への対応不備、現地のガバナンス不全等のリスクが内在しております。これらのリスクにより、海外実店舗の人的・物的損害の発生だけでなく、財務への損害、事業の停止・撤退を余儀なくされる可能性があります。また、商品供給網においても、お取引先を介してのグローバルな取引が多く存在し、商品供給の停滞、遅延が発生する可能性があります。また、これらの内部リスクを通じて、日本においても、レピュテーション毀損や財務への損害が発生する可能性があります。

<対応策>

現地ガバナンスおよび法令遵守体制の強化

当社グループでは、海外各拠点における事業リスクを適切に管理するため、日本側と海外拠点との間で定例的な会議を実施するとともに、内部統制チェックリストを活用したモニタリングを行い、ガバナンス体制の強化を図っております。

加えて、拠点ごとに事業内容や外部環境、地政学的要因等を踏まえたリスクマップを作成・更新し、主要リスクの可視化と優先順位付けを行うことで、統制の実効性向上に取り組んでおります。これらのリスクマップは、日本側においても共有・確認し、モニタリングや対応方針の検討に活用しております。

また、海外拠点を対象とした内部通報制度を導入し、通報窓口を設置・運用することで、不正・不祥事の早期把握および是正に取り組んでおります。

資金管理については、金融機関のシステムを活用し、日本側からのモニタリング体制を構築することで、財務リスクの抑制に努めております。

従業員の安全確保および労務管理への取り組み

海外事業に従事する従業員および出張者の安全を確保するため、海外赴任者に対して、地政学リスクや現地の治安・法制度等に関する教育を実施しております。

加えて、海外拠点とのリモート会議や現地情勢に関する情報共有を定期的に行い、平時からのコミュニケーション強化を図っております。

有事においては、日本側および海外拠点が一体となって対応できるよう、レポートラインや対応方針を明確化するとともに、情勢の変化に応じて、赴任者の家族や出張者を含めた安全確保のための措置を講じております。

地政学リスクを踏まえた事業・財務運営への対応

国際紛争等に伴うエネルギー価格や商品価格の変動、為替変動が当社グループの業績および財務状況に与える影響を低減するため、事業環境の変化を注視しつつ、海外事業の採算性や投資回収状況を定期的に検証しております。

また、事業継続に影響を及ぼす可能性がある場合には、必要に応じて事業計画や投資判断の見直しを行うなど、機動的な対応に努めております。

商品供給網およびレピュテーションリスクへの対応

グローバルな商品供給網における停滞や遅延のリスクに対しては、お取引先との連携を通じて情報収集を行い、供給状況の把握および影響の最小化に努めております。

あわせて、海外事業に起因する問題が国内外でのブランド評価や信用に影響を及ぼすことのないよう、平時からのリスク管理体制の整備と、危機発生時における適切な情報共有・対応を行っております。

(2) 財務リスク**資金調達に関するリスク 影響度：大**

外部リスク	市場金利の上昇に伴う資金調達コストの増加
内部リスク	業績悪化や格付け変更による資金調達力の低下

<リスク認識>

当社グループは、「館業」から連邦(注1)とまち化(注2)を手段に、「個客業」への変革と進化を目指しております。その実現のため、コンテンツ、DX・システム、不動産、生産性向上、安心・安全等の投資に、1,000億円水準の資金が必要となります。しかしながら、当社グループの業績悪化や格付け変更による資金調達力の低下、さらには政策の転換による金融市場の資金調達コストの増加等、様々な要因が資金調達を困難にする可能性があります。資金調達が困難になった場合には、戦略実行の遅延や戦略変更を余儀なくされるリスクが内在しております。

注1 連邦：グループ内の各事業が連携し、顧客に個別最適なサービスを提供する戦略

注2 まち化：百貨店を核に複合用途を広げ、グループ全体でインフラ機能まで展開することで、世界中の顧客を街に呼び込み、不動産事業だけにとどまらない収益モデルを目指す戦略

<対応策>**財務戦略の基本的な考え方**

当社グループでは、中長期戦略の着実な実行を支えるため、外部環境の変化に左右されにくい安定的な財務基盤の構築と、投資余力の確保を重要な経営課題として位置付けております。業績変動や金融市場環境の変化が生じた場合においても、戦略遂行を継続できるよう、財務健全性と資金調達力の維持・向上に取り組んでおります。

財務体質の改善と資金創出力の強化

当社グループは、収支構造改革の継続的な推進により固定費構造の見直しを進め、営業利益および営業キャッシュ・フローの安定的な創出に努めております。創出したキャッシュ・フローについては、有利子負債の削減や財務余力の確保に充当することで、バランスシートの健全性向上を図っております。

事業別利益管理と資本効率の向上

資本コストを意識した経営を徹底し、事業別・連邦単位での収益性および資本効率の向上に取り組んでおります。これにより、投資家や金融機関からの信認を維持・向上させ、安定的な資金調達力の確保につなげております。

投資規律の徹底と柔軟な投資運営

「個客業」への変革に向けたDX、不動産、安心・安全等の戦略投資については、中長期的な成長性と財務健全性の両立を前提に、優先順位付けと投資評価を厳格に行っております。

また、外部環境や資金調達環境の変化に応じて、投資時期や投資規模の見直しを行うなど、柔軟な投資運営を通じて、戦略実行の遅延リスクの低減に努めております。

(3) 人事・労務リスク**人材確保に関するリスク 影響度：特に大**

外部リスク	少子高齢化・生産労働人口減少に伴う人材獲得競争の激化
内部リスク	経営・戦略実現・事業基盤を支える継続的な人材獲得・育成の遅れ

<リスク認識>

当社グループは、戦略を遂行するうえで百貨店事業分野のみならず、不動産事業、金融事業、関連事業をはじめとした各事業の成長を担う専門人財と長期のグループ成長を担う経営人財の確保、継続的な育成が必要と認識しております。少子高齢化に伴う生産労働人口の減少を背景にした人財獲得競争が激化するなかで、計画通りに必要な知識・経験・スキルを有する人財の確保が図れなかった場合は、当社グループの目指す経営目標の達成や事業成長に影響を及ぼす可能性があります。

<対応策>

当社グループでは、人財確保に関するリスクを重要な経営課題の一つと認識し、「人財の確保」「人財の育成」「人財の定着・活躍」の各段階において、以下の取り組みを推進しております。

人財確保に向けた取り組み

当社グループは、少子高齢化の進展に伴う人財獲得競争の激化を踏まえ、採用段階におけるミスマッチの低減と、当社グループの価値観に共感する人財の確保を重視しております。

採用活動においては、学生との価値観の共有を重視し、ワークショップ等を通じた双方向のコミュニケーションを丁寧に行うことで相互理解を深めております。また、内定後においても複数回の面談等を実施し、入社意欲の向上と相互の認識のすり合わせを図ることで、入社後の定着および活躍につなげております。

経営戦略の実現を支える人財育成

当社グループは、「三越伊勢丹グループ人財マネジメント方針」のもと、経営戦略および事業成長を支える専門人財・経営人財の育成に取り組んでおります。

処遇改善、人財育成、働く環境整備、健康経営の推進、人事DX等に対するメリハリを持った人的資本投資を行い、従業員の成長と企業価値向上の両立を図っております。

また、戦略的な出向政策や事業特性に応じた専門スキル育成支援等を通じて、多様な事業分野に対応できる人財の育成を進めております。加えて、グループ内外における計画的な人財流動化により、知見・経験・ネットワークの多様性を高め、新たな価値創造を担う人財の育成に取り組んでおります。

従業員エンゲージメントの向上と定着

人財の確保・育成の成果を持続的な成長につなげるため、従業員エンゲージメントの向上にも注力しております。社内における対話文化の醸成を通じて、働きがい・働きやすさの向上を図るとともに、会社と労働組合が共同で「安心して働くことのできる職場環境づくり」を宣言し、ハラスメント防止や適正な労働時間管理を全社的に推進しております。

さらに、一人一人のライフワークバランスを尊重し、個人のライフスタイルに合わせた多種多様な働き方を認める両立支援制度(育児・介護等)の拡充や、女性活躍推進に向けた取り組みにも継続して取り組んでおります。

なお、人的資本経営については、「2 サステナビリティに関する考え方及び取組 (2) サステナビリティに関する個別課題 (イ) 人的資本経営」において記載しております。

(4) 災害・犯罪リスク**災害等の対応に関するリスク 影響度：特に大**

外部リスク	自然災害の激甚化、感染症拡大、他国からのミサイル攻撃
内部リスク	火災・消防法違反、災害等への対応不備

<リスク認識>

当社グループは、百貨店事業を中核として事業展開を行っています。このため、自然災害(地震・津波・台風・水害・雪害など)が発生すると、店舗の営業活動に悪影響を及ぼす可能性があります。

大規模地震(首都直下地震、南海トラフ地震等)の発生時には、お客さま・従業員・建物等に甚大な損害が生じることが予想されます。百貨店事業は全国各地からの商品供給や物流に依存しているため、供給網への影響は事業継続に深刻な支障をもたらす可能性があります。特に富士山噴火時には、東海地方および首都圏の店舗に火山灰が飛来し、交通インフラの混乱に加え、システムや物流網など全国的な影響が懸念されます。

近年の地球環境変化に伴い、台風や集中豪雨などの自然災害は規模・被害ともに甚大化する傾向にあります。洪水・浸水・強風によって人的被害や物的被害が生じ、営業停止による損失を招く可能性があります。

火災発生時には、お客さま・従業員への人的被害、建物・設備・商品等の物的被害、損害賠償責任などが発生する恐れがあります。また、消防法違反が発覚した場合、罰則や営業停止による損失など、業績や財務状況への悪影響が考えられます。

さらに、他国からのミサイル着弾・落下が想定される場合、直接被害がなくても攻撃が継続し深刻な事態となれば、事業継続に多大な影響を及ぼす可能性があります。

また、新たな感染症の拡大により、国内消費の低迷やインバウンド需要の減少が発生し、業績や財務状況に影

響を与える可能性があります。

<対応策>

当社グループでは、自然災害や感染症の拡大、火災、紛争等の発生に備え、人命の安全確保を最優先とした上で、事業継続および業績・財務への影響を最小化することを基本方針として、平時および有事の両面から対応体制を整備しております。

平時の備え

当社グループでは、地震・水害・パンデミック・富士山噴火・ミサイル攻撃等の大規模災害に備え、事業継続計画（BCP）および災害対策基本計画において、日頃の防災・減災対策や災害発生時の初動対応、復旧に向けた具体的な行動計画を策定しております。

株式会社三越伊勢丹では、BCPの取り組みと店頭での募金活動や従業員のボランティア活動を支援する仕組み等が評価され、「事業継続」と「社会貢献」の分野において、外部認証機関より「レジリエンス認証」を取得しております。

全拠点のハザードマップを整備するとともに、災害対策本部設置基準を設定し、風水害時にはマニュアルに基づいた対応が行えるよう事前準備を行っております。

火災対策として、消防法に基づく防火管理者の選任や自衛消防隊の編成を行い、防火防災訓練を継続的に実施しております。

感染症については、パンデミック発生時の被害想定および行動目標を定め、グループ全社で感染予防策を実施できる体制を構築しております。

従業員に対しては、社内報等を通じて防災に関する情報発信を行い、自助意識の向上を図っております。

有事の対応

毎年、全国一斉安否確認訓練を実施し、災害発生時における迅速な安否報告および安否確認が確実に実行される体制の定着を図っております。

首都直下地震および南海トラフ地震を想定したBCP訓練を毎年実施しており、近年は富士山噴火を含む複合災害への対応も訓練内容に取り入れております。また、グループ各社においても、大規模地震を想定した災害対策本部訓練を毎年実施しております。

ミサイル攻撃については、Jアラート発令時の対応マニュアルに基づき迅速な行動をとるとともに、訓練事例の共有を通じてグループ全体の対応力向上を図っております。

感染症が拡大した場合には、総合対策本部を設置し、お客さまおよび従業員の安全・安心を最優先に、感染状況に応じた対策をグループ全社で実施してまいります。

犯罪への対応に関するリスク 影響度：特に大

外部リスク	組織犯罪等の増加(詐欺・強盗・窃盗)
内部リスク	従業員による不正・違法行為

<リスク認識>

近年、SNSなどを通じて緩やかに結びつく匿名・流動型犯罪グループ等による特殊詐欺をはじめ、高額品を狙った強盗や窃盗などの組織犯罪が増加し、手口が巧妙化してきております。強盗・窃盗等は、お客さまや従業員の人命や安全を脅かすだけでなく経済的、物理的損失や営業停止を引き起こし、ブランドイメージを脅かす恐れがあります。また、従業員による不正・違法行為が発生した場合、社会的信用の失墜による売上減少や賠償金等の支払い負担、レピュテーション棄損等、業績や財務状況に悪影響を与える可能性があります。

<対応策>

組織犯罪等への対応

当社グループでは、強盗・窃盗・特殊詐欺等の組織犯罪の増加および手口の巧妙化を踏まえ、リスク対策部会を中心とした横断的な管理体制のもと、自主点検の実施や発生事例の共有を通じて未然防止および被害極小化に向けた取り組みを継続的に強化しております。

また、所轄警察署等の関係機関と連携し、強盗発生を想定した訓練を実施することで、従業員の初動対応力の向上と、お客さまおよび従業員の安全確保を図っております。

従業員による不正・違法行為への対応

従業員による不正・違法行為の未然防止および早期発見を目的として、「三越伊勢丹グループホットライン」を設置し、内部通報制度の実効性向上に取り組んでおります。通報内容については、適切な調査および是正措置を行うことで、自浄的な改善につなげております。

加えて、情報システムの不正利用やオンライン上の不正行為を抑止するため、アクセス管理や監視等の技術的

対策を強化するとともに、コンプライアンス教育を通じて従業員の法令遵守意識の向上を図っております。

これらの取り組みにより、組織犯罪および内部不正による経営・財務への影響やレピュテーションリスクの低減に努めております。

(5) オペレーショナルリスク

商品取引上のリスク 影響度：特に大

外部リスク	法令遵守に対する社会的要請の高まり
内部リスク	お取引先との公平・公正な取引における問題(商品調達等) 商品の品質・安全管理における体制上の問題

<リスク認識>

当社グループは、百貨店事業を中核とした事業展開を行っております。お客さまのニーズに合わせて、常に安全で安心な商品やサービスを提供することを最優先に考え、お客さまのご満足と信頼に応えられる品質を追求しております。

百貨店事業は、私的独占の禁止および公正取引の確保に関する法律を始めとする経済法や各種消費者保護法、また営業許認可に関わる各種業法の適用を受けております。これらの法規制を遵守し、お取引先や消費者との取引においても、競争力や情報量の格差に乗じた不当な拘束等を排除し、公正な取引を行うことが求められております。これらの法規制を遵守できなかった場合、行政処分により当社グループの営業活動に制限がかかる可能性や、社会的信用の失墜、売上の減少、罰金や課徴金の負担等の財務上の損失が生じる可能性など、当社グループの事業継続に大きな影響を与えることが考えられます。

当社グループが実施しているサステナビリティ活動に関するお客さまアンケートにおいても、例年「商品の品質・安全の確保・正確な表示」が、当社グループに期待されている項目の上位に挙げられております。なかでも食料品販売から飲食サービスまで多岐にわたる食品衛生に関わる事業においては、アレルギー表記の不備等が原因となる食物アレルギー有症事故や、調理者の健康管理不良や食材管理不良等に伴う食中毒が懸念されます。これらが発生した場合、お客さまへの重篤な健康被害だけでなく、営業停止や罰則などの行政処分、社会的信用の失墜による売上の減少や損害賠償金等の支払いが発生し、当社グループの業績、財務状況に悪影響を与える可能性があります。

<対応策>

法令遵守および公正な取引の徹底

当社グループは、「三越伊勢丹グループ企業理念」の実践に向け、役職員が業務遂行にあたり遵守すべき倫理的基準として「三越伊勢丹グループ行動規範」を策定し、グループ全体へ周知・浸透を図っております。

また、コンプライアンス推進会議を中心とした推進体制を構築し、法令改正への対応方針の策定や、取引に関する懸念事項の把握・是正に取り組んでおります。

商品取引に関しては、中小受託取引適正化法、不当景品類及び不当表示防止法、特定商取引法等に基づくガイドライン・マニュアルを整備し、法改正や業務実態の変化に応じて適宜見直しを行うとともに、関係部門への周知と教育を実施しております。

万一、法令違反や不適切な取引が発生した場合には、定められたガイドラインおよびレポートラインに基づき速やかに対応し、原因分析と再発防止策を講じることで、コンプライアンス体制の継続的な強化を図っております。

お取引先との公平・公正な取引関係の構築

当社グループは、「三越伊勢丹グループ調達方針」および「三越伊勢丹グループ人権方針」を策定し、持続可能なサプライチェーンの構築と人権を尊重した事業運営に取り組んでおります。

また「パートナーシップ構築宣言」に基づき、お取引先との共存共栄を重視した取引関係の構築を推進しております。これらの方針については、eラーニング等を通じて全従業員に周知し、その理解と実践の徹底を図っております。

さらに、アンケートや対話、方針説明会の開催等を通じてお取引先とのコミュニケーションを継続的に行い、取引実態の把握とサプライチェーン・マネジメント体制の高度化に努めております。加えて、店頭業務に従事する派遣社員を含め、法令や社内規程の遵守状況について定期的な点検および教育・指導の実施に努めております。

商品の品質および安全管理体制の強化

当社グループは、お客さまに安全・安心な商品およびサービスを提供するため、商品の品質・安全管理を最重要課題の一つとして位置付けております。

食品を取り扱う事業においては、食品衛生の基本であるHACCPの考え方を取り入れた衛生管理計画を策定し、日々の記録・保管および定期的な点検を通じて、法令遵守と食品事故の未然防止に努めております。これらの取

り組みについては、お取引先とも共有し、サプライチェーン全体での衛生管理水準の維持・向上を図っております。

また、食物アレルギー有症事故の防止に向け、正確なアレルギー情報を提供するためのマニュアルや社内体制を整備するとともに、定期的な点検により表示内容の正確性を確認しております。あわせて、お客さまとの適切なリスクコミュニケーションを推進し、安全確保と信頼向上に取り組んでおります。

個人情報漏洩に関するリスク 影響度：特に大

外部リスク	サイバー攻撃、不正アクセス等の増加
内部リスク	管理体制不備による個人情報等の漏洩・紛失

<リスク認識>

当社グループは百貨店、金融、不動産、関連事業において、多くのお客さまやお取引先の様々な情報をお預かりし、厳重に管理しております。近年、国内外におけるサイバー攻撃や不正アクセス事例が増加しており、情報セキュリティガバナンスの強化が急務となっております。

また、個人情報を活用した新規ビジネスの拡大に伴い、漏洩や不適切利用の事案が増加し、消費者の保護意識や利用状況への関心が高まっております。各国で個人情報保護法制が整備され、越境移転を含む厳格な管理体制と目的内利用の仕組み構築が企業に求められております。

当社グループにおいても、サイバー攻撃や管理体制の不備などにより個人情報が漏洩・紛失した場合、損害賠償や罰金等の費用が発生する可能性があります。さらに、法令違反が発覚した場合、社会的信用の失墜による売上減少など、業績や財務状況に悪影響を及ぼすおそれがあります。このため、当社グループは情報セキュリティ対策の継続的強化と、法令遵守の徹底を重要な経営課題と位置付けております。

<対応策>

情報セキュリティガバナンスおよびサイバーセキュリティ対策の強化

当社グループでは、情報セキュリティガバナンス強化のため、サイバーセキュリティ対策部会において、日常の業務活動のなかで技術的および人的・組織的な対策の推進を図っております。

技術的対策では、新たなサイバー攻撃にも対応できるよう防御、監視、検知、駆除するためのセキュリティツールの導入と運用を強化しております。

人的・組織的対策では、情報セキュリティに関する従業員のリテラシーの向上を図るため、システム部門における専門的なセキュリティ人材の育成や、従業員へのセキュリティ教育・サイバーインシデント訓練を適時実施しております。

個人情報の適正な取得・利用および管理体制の整備

当社グループでは、館業から接客業への転換に向けて、個人情報を活用した新規ビジネスの拡大に伴う漏洩や不適切利用のリスクに対応するため、堅固なグループ情報管理基盤の構築に向けた対策の強化を図っております。

適切な個人情報の取得・利用・管理に関する自主基準およびマニュアルを整備し、管理システムおよび社内管理体制を構築し、実店舗からオンライン環境に至る全ての事業環境において、個人情報を利用目的の範囲内で適切に取り扱う体制を整えております。

また、個人情報を含む情報セキュリティ体制については、継続的な見直しとモニタリングを実施するとともに、未然防止および再発防止の観点から、管理水準の向上に努めております。

加えて、従業員に対する教育・啓発活動を通じて、個人情報の取扱いに関するリテラシーとリスク認識の向上を図っております。

法令遵守およびグローバル対応の徹底

当社グループでは、個人情報保護に関する国内外の法令、規制、ガイドライン等の動向を継続的に把握し、適切な対応を進めております。各種法令への対応状況については適宜見直しを行い、社内ルールや運用への反映を通じて、法令遵守の徹底を図っております。

また、海外拠点においては、現地法規制に関する情報収集を継続的に行うとともに、各地域の制度やリスク特性を踏まえた管理体制を整備しております。

これにより、個人情報の越境移転を含むグローバルな情報管理についても、適正性とガバナンスの確保に努めております。

4 【経営者による財政状態、経営成績及びキャッシュ・フローの状況の分析】

(1) 経営成績等の状況の概要

当連結会計年度における当社グループ（当社、連結子会社及び持分法適用会社）の財政状態、経営成績及びキャッシュ・フロー（以下「経営成績等」という。）の状況の概要は次のとおりであります。

財政状態及び経営成績の状況

当連結会計年度における我が国経済は、企業業績の堅調さと高水準の賃上げが雇用や所得環境の安定化につながり、全体として緩やかな回復基調を維持しました。物価高の影響は依然として残ったものの、為替の円安傾向が輸出産業を促進したほか、賃金の伸びや株高に伴う資産効果が下支えとなり、個人消費は持ち直し傾向へと転じました。

小売業においては、日用品や食品など生活必需品の販売が伸び悩み傾向も見られましたが、所得環境の改善や消費者マインドの持ち直しに加え、円安を背景とした訪日客の増加も押し上げる要因となり、娯楽や外食、旅行などサービス関連消費は回復傾向を強めました。

一方で、中東をはじめとした地政学リスクの拡大など、現在の世界情勢は大きな先行きの不確実性を抱えており、こうした外部環境の変化は、国内の企業活動や消費にも影響を及ぼす可能性があり、今後の動向を見極めながら、柔軟かつ的確な対応が望まれる状況です。

こうした環境の中、当社グループは、企業理念「こころ動かす、ひとの力で。」をミッションに掲げ、「お客さまの暮らしを豊かにする、“特別な”百貨店を中核とした小売グループ」というビジョンの実現を、「再生フェーズ」「まち化準備フェーズ」「結実フェーズ」の3段階を通じて目指しています。2022～2024年度の「再生フェーズ」でグループ再生を大きく進展させた後、現在は2025～2030年度の「まち化準備フェーズ」に入り、その前半である「フェーズ」（2025～2027年度）において、集客から識別化、利用拡大、そして生涯顧客化へとつなげる顧客業プロセス活動を推進しています。

当連結会計年度においては、従来の百貨店中心の「館業」から、お客さま一人ひとりと直接つながる「個客業」へのビジネスモデル転換を着実に進め、百貨店で識別したお客さまとの関係を深めるとともに、グループの多様なコンテンツを最大限活用する“連邦”活動によって新たな収益機会を創出してまいりました。

上記の取り組みを進めた結果、当連結会計年度において、営業利益は3期連続して過去最高を更新し、当期純利益も過去最高を大幅に更新しました。

当連結会計年度の連結決算につきましては、売上高は545,626百万円（前連結会計年度比1.8%減）、営業利益は80,020百万円（前連結会計年度比4.9%増）、経常利益は86,587百万円（前連結会計年度比1.7%減）、親会社株主に帰属する当期純利益は76,096百万円（前連結会計年度比44.1%増）となりました。

セグメントごとの経営成績は次のとおりであります。

百貨店業

国内百貨店事業では、伊勢丹新宿本店・三越日本橋本店・三越銀座店を中心に、地域との連携や各店の特性を活かした取り組み、アートやアニメなど新たな価値を掛け合わせたコンテンツ、希少性が高く付加価値のある商品の提案など、独自性強化の施策を展開しました。首都圏店舗では、お得意様向け招待会の伊勢丹新宿本店「丹青会」、三越日本橋本店「逸品会」において、国内外の一流・上質なコンテンツや通常は店舗で取り扱っていない商品の提案、体験型イベントを開催し、過去最高売上を記録した企画もあり、好評を博しました。地域店舗では、両本店からの商品取り寄せや店舗間送客による“拠点ネットワーク”活動が前年同期比で二桁増加し、好調に推移しました。オンライン事業では、店舗との連動企画を強化し、総額売上高が過去最高を更新しました。

2025年3月には、年会費無料の「エムアイカード ベーシック」を導入し、新規のカード会員が増加、識別顧客数は前年同期比約74万人増の約835万人となりました。この識別顧客数の増加により識別顧客売上高は堅調に推移し、年間300万円以上をお買い上げいただいた顧客も増加しました。特に個人外商の取扱高は首都圏店舗を中心に着実に伸びを見せています。同じく2025年3月に海外顧客向けアプリ「MITSUKOSHI ISETAN JAPAN」をリリース。購買特典や高額免税者向けサービスの導入など、来店促進を一層強化し、「MITSUKOSHI ISETAN JAPAN」とWeChatの合計会員数は約88万人に達しました。

これらの取り組みが奏功した結果、国内顧客売上は識別顧客数増加と連動して堅調に推移し、首都圏の三越・伊勢丹両本店の総額売上高は前年並みに回復し、岩田屋本店や新潟伊勢丹など地域主要店でもラグジュアリーブランドや宝飾時計が売上を牽引しました。一方海外顧客売上は、為替動向や高額品価格改定前の駆け込み需要による昨年度記録した過去最高実績からの反動に加え、2025年11月以降の訪日客数減速の影響を受けて前年実績を下回ったものの、海外外商の取扱高は増加傾向にあります。あわせて、経費構造改革による人件費・地代家賃などの経費コ

ントロールの徹底が、営業利益の改善に寄与しました。

海外店舗では、2025年度にシンガポール拠点の構造改革を実施しました。また、米国三越では日本食レストランや2025年12月にリニューアルオープンしたフードスタンド、小売店舗における日本のキャラクターグッズが好調に推移し、大幅な収益改善につながりました。

このセグメントにおける売上高は449,718百万円（前連結会計年度比2.5%減）、営業利益は65,522百万円（前連結会計年度比1.5%増）となりました。

クレジット・金融・友の会業

クレジット・金融・友の会事業は、百貨店事業との強固な連携を基盤に、カード会員による顧客識別化の強化や金融サービスの拡充を通じて、収益力の向上に取り組んでおります。

株式会社エムアイカードでは、2025年3月における年会費無料の「エムアイカード ベーシック」の発行も寄与し、新規入会口座数は大幅に増加、カード会員総数も順調に伸長しています。同様に、2025年3月には、資産運用・クラウドファンディング・保険等を提供する総合金融サービス「MITOUS」を開始し、百貨店顧客向けイベントに出展するなど新たなサービス展開を推進いたしました。さらに2025年10月には金融商品仲介業および銀行代理業の認可を取得し、三越日本橋本店内での営業を開始するなど、百貨店顧客との接点を活かした金融商品の企画・提供を拡充しております。同社は、円安など外部環境の影響を受けつつも、取扱高の拡大や収支構造改革の継続により、過去最高益を達成するとともに、事業基盤の一層の強化を実現いたしました。

このセグメントにおける売上高は35,593百万円（前連結会計年度比3.4%増）、営業利益は6,336百万円（前連結会計年度比10.3%増）となりました。

不動産業

不動産業では、新宿エリア保有物件の賃料収入が増加したほか、建装事業においてグループ連携強化により受注が伸長しました。株式会社三越伊勢丹プロパティ・デザインは、自社工場の高品質な技術力を活かし、ホテル・オフィス・ブランドショップなどの内装設計・施工を受注。物価高騰や人材不足下においても、採算性重視の物件選定や経費抑制を徹底し、収益性と効率性を高め、大幅な増益を達成いたしました。

このセグメントにおける売上高は27,173百万円（前連結会計年度比8.0%減）、営業利益は4,681百万円（前連結会計年度比29.5%増）となりました。

その他

株式会社エムアイフードスタイルは、三越伊勢丹グループの強みを活かし、プライベートブランドの販路拡大やエムアイカード会員向けキャンペーンなどの連携施策を強化。スーパーマーケット事業では客単価が伸長し増収増益を達成しました。なお、同社は100%出資による新会社「株式会社フードクラフト」を設立し、顧客接点拡大を目的として、2026年4月に株式会社大寿から「OONOYA」および「大野屋商店」の事業を吸収分割により承継しました。

旅行業を営む株式会社三越伊勢丹ニッコウトラベルは、2025年度において、国内では巖島神社夜間奉納公演や「にっぽん丸」ラスト・チャータークルーズ、海外ではイタリア四大モニュメント貸切見学やアンコール遺跡での晩餐会など、数々の特別企画による高感度かつ上質な商品を展開しました。あわせて、原価・経費管理を徹底し、事業全体の収益性を一層向上させました。

株式会社スタジオアルタは、新宿アルタビジョンの終了（2025年2月）に伴い、売上高および営業利益は前年を下回りました。一方で、広告制作事業の集約とスタジオアルタのノウハウを活用した外部企業への販売を推進するとともに、屋外広告やデジタルサイネージなど百貨店店舗メディアの販売が堅調に拡大しました。

このセグメントにおける売上高は98,130百万円（前連結会計年度比2.1%増）、営業利益は3,022百万円（前連結会計年度比45.4%増）となりました。

当連結会計年度末の総資産は1,217,975百万円となり、前連結会計年度末に比べ12,249百万円増加しました。これは主に、有形固定資産の取得などによるものです。

負債合計では597,818百万円となり、前連結会計年度末から5,029百万円減少しました。これは主に、有利子負債の返済などによるものです。

また、純資産は620,156百万円となり、前連結会計年度末から17,278百万円増加しました。これは主に、親会社株主に帰属する当期純利益を計上したことなどによるものです。

キャッシュ・フローの状況

当連結会計年度末の現金及び現金同等物は、前連結会計年度末に比べて35,508百万円増加し、77,343百万円となりました。

当連結会計年度における各キャッシュ・フローの状況とそれらの要因は、次のとおりであります。

(営業活動によるキャッシュ・フロー)

営業活動によるキャッシュ・フローは、90,655百万円の収入となり、前連結会計年度に比べ収入が1,091百万円増加しました。これは主に、税金等調整前当期純利益が14,928百万円増加した一方で、売上債権の増減額が9,632百万円減少したこと、棚卸資産の増減額が2,566百万円減少したこと及び法人税等の支払額が3,452百万円増加したことなどによるものです。

(投資活動によるキャッシュ・フロー)

投資活動によるキャッシュ・フローは、21,634百万円の収入となり、前連結会計年度に比べ支出が47,589百万円減少しました。これは主に、関係会社株式の売却による収入などによるものです。

(財務活動によるキャッシュ・フロー)

財務活動によるキャッシュ・フローは、76,922百万円の支出となり、前連結会計年度に比べ支出が17,986百万円減少しました。これは主に、コマーシャル・ペーパーの純増減がなかったことなどによるものです。

生産、受注及び販売の実績

a. 生産実績及び受注実績

当社及び当社の関係会社においては、その他事業の一部に実績がありますが、当社グループ全体の事業活動に占める比重が極めて低いため、記載を省略しております。

b. 販売実績

販売実績をセグメントごとに示すと、次のとおりであります。

セグメントの名称	金額(百万円)	前連結会計年度比(%)
百貨店業	446,776	2.5
クレジット・金融・友の会業	20,969	4.9
不動産業	22,199	8.7
その他	55,681	5.1
合計	545,626	1.8

(注)セグメント間の取引については相殺消去しております。

(2) 経営者の視点による経営成績等の状況に関する分析・検討内容

経営者の視点による当社グループの経営成績等の状況に関する認識及び分析・検討内容は次のとおりであります。なお、文中の将来に関する事項は、当連結会計年度末現在において判断したものであります。

重要な会計上の見積り及び当該見積りに用いた仮定

当社グループの連結財務諸表は、わが国において一般に公正妥当と認められる企業会計の基準に準拠して作成しております。その作成には経営者による会計方針の選択・適用、資産・負債や収益・費用の報告金額及び開示に影響を与える見積りを必要とします。経営者はこれらの見積りについて過去の実績等を勘案し合理的に判断しておりますが、実際の結果は見積り特有の不確実性があるため、これらの見積りと異なる場合があります。

当社グループの連結財務諸表で採用する重要な会計方針は、「第5 経理の状況 1 連結財務諸表等 注記事項」の（連結財務諸表作成のための基本となる重要な事項）に記載しております。

連結財務諸表の作成に当たって用いた会計上の見積り及び仮定は、「第5 経理の状況 1 連結財務諸表等 注記事項」の（重要な会計上の見積り）に記載しております。

当連結会計年度の経営成績等の状況に関する認識及び分析・検討内容

経営成績の分析

1) 概要

	2026年3月期			
	前期実績 (百万円)	当期実績 (百万円)	前年差 (百万円)	前年比 (%)
売上高	555,517	545,626	9,890	98.2
売上総利益	337,675	336,722	953	99.7
販売費及び一般管理費	261,362	256,702	4,659	98.2
営業利益	76,313	80,020	3,706	104.9
経常利益	88,123	86,587	1,535	98.3
親会社株主に帰属する当期純利益	52,814	76,096	23,282	144.1

2) 営業外損益

	2026年3月期			
	前期実績 (百万円)	当期実績 (百万円)	前年差 (百万円)	前年比 (%)
営業外収益	17,060	11,024	6,036	64.6
受取利息	800	708	92	88.5
受取配当金	686	782	96	114.0
持分法による投資利益	12,260	6,292	5,967	51.3
その他	3,313	3,240	72	97.8
営業外費用	5,250	4,457	793	84.9
支払利息	704	851	147	120.9
固定資産除却損	1,631	1,550	80	95.0
商品券回収損引当金繰入額	219	203	15	92.7
その他	2,695	1,851	843	68.7

3)特別損益

	2026年3月期 (百万円)	主な内容
特別利益		
固定資産売却益	322	船舶
投資有価証券売却益	732	(株)三越伊勢丹保有株式
関係会社株式売却益	10,646	同上
特別損失		
固定資産処分損	54	名古屋三越栄店
減損損失	1,191	(株)エムアイフードスタイル、名古屋三越星ヶ丘店、伊勢丹立川店
店舗閉鎖損失	253	中小型店舗
事業構造改善費用	484	イセタン(シンガポール)Ltd.
契約損失引当金繰入額	500	(株)三越伊勢丹

4)資本の財源及び資金の流動性

当社グループは、事業活動のための適切な資金確保、十分な流動性の確保及び財務健全性の維持を常にめざし、安定的な営業キャッシュ・フローの創出と幅広い資金調達手段の確保に努めております。

運転資金及び収益基盤拡大に必要な投融資資金は、営業キャッシュ・フローに加え、銀行借入金、社債、コーポレート・ペーパー等により賄っております。

また、一時的な資金不足に備え、主要取引銀行とのコミットメントライン契約及び当座借越契約、並びにコーポレート・ペーパー発行枠により、十分な流動性を確保しております。

セグメントごとの財政状態及び経営成績の状況に関する認識及び分析・検討内容は、「(1)経営成績等の状況の概要 財政状態及び経営成績の状況」に記載のとおりであります。

5 【重要な契約等】

(持分法適用関連会社の一部株式譲渡)

当社は、当社の持分法適用関連会社である新光三越百貨股份有限公司の株式の一部を新光三越の合併に係る当社の合併パートナーが設立した特別目的会社である新豊資本股份有限公司へ譲渡することについて合意し、本株式譲渡を完了いたしました。

詳細は、「第5 経理の状況 (1)連結財務諸表 注記事項」の(重要な後発事象)をご参照ください。

6 【研究開発活動】

特に記載する事項はありません。

第3 【設備の状況】

1 【設備投資等の概要】

当連結会計年度の設備投資については、百貨店業を中心に全体で34,141百万円の設備投資を実施しました。主な内訳は、次のとおりであります。なお、有形固定資産の他、無形固定資産への投資を含めて記載しております。

セグメントの名称	金額(百万円)
百貨店業	25,654
クレジット・金融・友の会業	1,793
不動産業	257
その他	6,632
調整額(注)	196
合計	34,141

(注) 調整額 196百万円はセグメント間取引消去及びセグメント間未実現利益等であります。

百貨店業においては、㈱三越伊勢丹が各店改修工事等で24,136百万円の投資を実施しました。

その他においては、情報処理サービス業の㈱三越伊勢丹システム・ソリューションズが、無形固定資産の取得を中心に、5,894百万円の設備投資を実施しました。

なお、所要資金については、自己資金及び借入金等により充当しました。

2 【主要な設備の状況】

(1) 提出会社

2026年3月31日現在

事業所名 (所在地)	セグメントの 名称	設備の 内容	帳簿価額(百万円)				従業員数 [名]
			建物及び 構築物	土地 (面積千㎡)	その他	合計	
(株)三越伊勢丹ホールディングス (東京都新宿区)		事務所等	-	-(-)	2	2	386 [48]

(注) 1 所在地は、登記上のものによっております。

2 帳簿価額のうち「その他」は、器具及び備品であります。

3 従業員数の[]は、臨時従業員数(主として1日8時間換算)を外書しております。

(2) 国内子会社

2026年3月31日現在

会社名	事業所名 (所在地)	セグメントの 名称	設備の 内容	帳簿価額(百万円)				従業員数 [名]
				建物及び 構築物	土地 (面積千㎡)	その他	合計	
(株)三越伊勢丹	本社等 (東京都新宿区等)	百貨店業	事務所等	11,889	46,445 (29)	2,174	60,509	1,717 [863]
(株)三越伊勢丹	伊勢丹新宿本店 (東京都新宿区)	百貨店業	店舗等	27,956	3,129 (20)	2,740	33,826	654 [796]
(株)三越伊勢丹	伊勢丹立川店 (東京都立川市)	百貨店業	店舗等	-	- (-)	-	-	33 [245]
(株)三越伊勢丹	伊勢丹浦和店 (埼玉県さいたま市浦和区)	百貨店業	店舗等	4,144	5,254 (5)	302	9,701	125 [252]
(株)三越伊勢丹	三越日本橋本店 (東京都中央区)	百貨店業	店舗等	28,329	110,308 (12)	1,372	140,010	464 [609]
(株)三越伊勢丹	三越銀座店 (東京都中央区)	百貨店業	店舗等	14,263	82,857 (5)	570	97,690	297 [262]
(株)三越伊勢丹	静岡伊勢丹店 (静岡県静岡市葵区)	百貨店業	店舗等	2,363	4,121 (6)	122	6,607	97 [114]
(株)三越伊勢丹	新潟伊勢丹店 (新潟県新潟市中央区)	百貨店業	店舗等	4,070	2,911 (7)	427	7,409	162 [259]
(株)三越伊勢丹	仙台三越店 (宮城県仙台市青葉区)	百貨店業	店舗等	2,950	3,847 (5)	374	7,173	138 [178]
(株)三越伊勢丹	札幌三越店 (北海道札幌市中央区)	百貨店業	店舗等	2,426	6,779 (3)	92	9,298	14 [83]
(株)三越伊勢丹	札幌丸井今井等 (北海道札幌市中央区)	百貨店業	店舗等	5,457	6,479 (6)	346	12,284	186 [457]
(株)三越伊勢丹	名古屋三越栄店 (愛知県名古屋市中区)	百貨店業	店舗等	4,259	4,174 (1)	403	8,837	259 [201]
(株)三越伊勢丹	名古屋三越星ヶ丘店 (愛知県名古屋市中区)	百貨店業	店舗等	-	- (-)	0	0	41 [85]

会社名	事業所名 (所在地)	セグメントの名称	設備の内容	帳簿価額(百万円)				従業員数 [名]
				建物及び 構築物	土地 (面積千㎡)	その他	合計	
㈱三越伊勢丹	広島三越店 (広島県広島市中区)	百貨店業	店舗等	602	684 (1)	133	1,420	42 [49]
㈱三越伊勢丹	高松三越店 (香川県高松市)	百貨店業	店舗等	3,086	2,801 (9)	155	6,043	105 [164]
㈱三越伊勢丹	松山三越店 (愛媛県松山市)	百貨店業	店舗等	2,194	1,968 (7)	162	4,325	23 [21]
㈱三越伊勢丹	福岡三越店 (福岡県福岡市中央区等)	百貨店業	店舗等	273	- (-)	63	337	32 [48]
㈱三越伊勢丹	岩田屋本店等 (福岡県福岡市中央区等)	百貨店業	店舗等	2,954	- (-)	344	3,299	372 [391]
㈱函館丸井今井	函館丸井今井等 (北海道函館市)	百貨店業	店舗等	752	474 (5)	29	1,257	31 [66]

(注) 従業員数の[]は、臨時従業員数(主として1日8時間換算)を外書しております。

(3) 在外子会社

2025年12月31日現在

会社名	所在地	セグメントの 名称	設備の 内容	帳簿価額(百万円)					従業員数 [名]
				建物及び 構築物	土地 (面積千 ㎡)	使用権 資産	その他	合計	
イセタン(シン ガポール) Ltd.	シンガポール	百貨店業	店舗等	2,231	2,098 (3)	2,676	325	7,331	171 [14]
イセタン オ ブ ジャパン Sdn.Bhd.	マレーシア クアラリン プール	百貨店業	店舗等	3,803	- (-)	-	259	4,062	487 [0]

(注) 従業員数の[]は、臨時従業員数(主として1日8時間換算)を外書しております。

3 【設備の新設、除却等の計画】

当連結会計年度後1年間において重要な設備、改修等に係る投資をおよそ38,700百万円予定しております。

重要な設備の新設、改修等の計画は以下のとおりであります。

改修

会社名 事業所名	所在地	セグメント の名称	設備の 内容	投資予定金額		資金調達方法	着手及び完了予定		完成後の 増加能力
				総額 (百万円)	既支払額 (百万円)		着手	完了	
㈱三越伊勢丹	東京都 新宿区 等	百貨店業	リモデル等	28,700	-	自己資金等	2026年 4月	2027年 3月	-

第4 【提出会社の状況】

1 【株式等の状況】

(1) 【株式の総数等】

【株式の総数】

種類	発行可能株式総数(株)
普通株式	1,500,000,000
計	1,500,000,000

【発行済株式】

種類	事業年度末現在 発行数(株) (2026年3月31日)	提出日現在 発行数(株) (2026年6月17日)	上場金融商品取引所名又は登録 認可金融商品取引業協会名	内容
普通株式	367,446,554	367,449,054	東京証券取引所 プライム市場	単元株式数は100株であります。
計	367,446,554	367,449,054	-	-

(注) 「提出日現在発行数」には、2026年6月1日からこの有価証券報告書提出日までの新株予約権の行使により発行された株式数は含まれておりません。

(2) 【新株予約権等の状況】

【ストックオプション制度の内容】

ストックオプション制度の内容は「第5 経理の状況 1 連結財務諸表等 注記事項」の(ストック・オプション等関係)に記載しております。

【ライツプランの内容】

該当事項はありません。

【その他の新株予約権等の状況】

該当事項はありません。

(3) 【行使価額修正条項付新株予約権付社債券等の行使状況等】

該当事項はありません。

(4) 【発行済株式総数、資本金等の推移】

年月日	発行済株式 総数増減数 (千株)	発行済株式 総数残高 (千株)	資本金 増減額 (百万円)	資本金 残高 (百万円)	資本準備金 増減額 (百万円)	資本準備金 残高 (百万円)
2021年4月1日～ 2022年3月31日 (注)1	277	396,736	166	51,162	166	19,510
2022年4月1日～ 2023年3月31日 (注)1	194	396,931	114	51,276	114	19,624
2023年4月1日～ 2024年3月31日 (注)1	333	397,265	193	51,470	193	19,818
2024年4月1日～ 2025年3月31日 (注)2,3	17,002	380,262	75	51,546	75	19,894
2025年4月1日～ 2026年3月31日 (注)4,5	12,816	367,446	29	51,576	29	19,924

(注) 1 新株予約権の権利行使による増加であります。

2 新株予約権の権利行使により発行済株式総数が134千株増加しております。

3 自己株式の消却により、発行済株式総数が2024年4月30日付で7,002千株、2024年11月30日付で5,910千株、2025年3月31日付で4,223千株減少しております。

4 新株予約権の権利行使により発行済株式総数が51千株増加しております。

5 自己株式の消却により、発行済株式総数が2025年11月14日付で12,867千株減少しております。

6 2026年4月1日から2026年5月31日までの間に、新株予約権の行使により、発行済株式総数が2千株、資本金が1百万円及び資本準備金が1百万円増加しております。

(5) 【所有者別状況】

2026年3月31日現在

区分	株式の状況(1単元の株式数100株)								単元未満 株式の状況 (株)
	政府及び 地方公共 団体	金融機関	金融商品 取引業者	その他の 法人	外国法人等		個人 その他	計	
					個人以外	個人			
株主数(人)	-	58	33	1,582	437	645	276,497	279,252	-
所有株式数 (単元)	-	1,076,462	63,111	415,472	877,761	1,553	1,226,333	3,660,692	1,377,354
所有株式数の 割合(%)	-	29.41	1.72	11.35	23.98	0.04	33.50	100.00	-

(注) 1 自己株式15,894,387株は、「個人その他」に158,943単元、「単元未満株式の状況」に87株含まれております。

2 上記「金融機関」及び「単元未満株式の状況」の欄には、役員報酬BIP信託が保有する当社株式が8,179単元及び36株含まれております。

3 上記「その他の法人」及び「単元未満株式の状況」の欄には、証券保管振替機構名義の株式が、それぞれ84単元及び50株含まれております。

(6) 【大株主の状況】

2026年3月31日現在

氏名又は名称	住所	所有株式数 (千株)	発行済株式 (自己株式を除く。)の 総数に対する 所有株式数の割合(%)
日本マスタートラスト信託銀行 株式会社(信託口) 1	東京都港区赤坂1丁目8番1号	59,120	16.82
株式会社日本カストディ銀行 (信託口) 2	東京都中央区晴海1丁目8-12	21,586	6.14
JP MORGAN CHASE BANK 385642 (常任代理人 株式会社みずほ銀 行決済営業部)	25 BANK STREET, CANARY WHARF, LONDON, E14 5JP, UNITED KINGDOM (東京都港区港南2丁目15-1)	13,630	3.88
公益財団法人三越厚生事業団	東京都新宿区西新宿1丁目24-1	13,204	3.76
THE CHASE MANHATTAN BANK, N.A. LONDONSECS LENDING OMNIBUS ACCOUNT (常任代理人 株式会社みずほ銀 行決済営業部)	WOOLGATE HOUSE, COLEM AN STREET LONDON EC2 P 2HD, ENGLAND (東京都港区港南2丁目15-1)	7,325	2.08
三越伊勢丹グループ取引先持株 会	東京都新宿区新宿5丁目16番10号	6,990	1.99
清水建設株式会社 (常任代理人 日本マスタート ラスト信託銀行株式会社)	東京都中央区京橋2丁目16番1号 (東京都港区赤坂1丁目8番1号)	6,200	1.76
明治安田生命保険相互会社 (常任代理人 株式会社日本カ ストディ銀行)	東京都千代田区丸の内2丁目1-1 (東京都中央区晴海1丁目8番12号)	5,697	1.62
JP MORGAN CHASE BANK 385781 (常任代理人 株式会社みずほ銀 行決済営業部)	25 BANK STREET, CANARY WHARF, LONDON, E14 5JP, UNITED KINGDOM (東京都港区港南2丁目15-1)	4,664	1.33
STATE STREET BANK AND TRUST COMPANY 505001 (常任代理人 株式会社みずほ銀 行決済営業部)	ONE CONGRESS STREET, SUITE 1, BOSTON, MASSACHUSETTS (東京都港区港南2丁目15-1)	4,500	1.28
計		142,919	40.65

- (注) 1 日本マスタートラスト信託銀行株式会社(信託口)の所有株式数59,120千株は信託業務に係る株式であります。
- 2 株式会社日本カストディ銀行(信託口)の所有株式数21,586千株は信託業務に係る株式であります。
- 3 千株未満は切り捨てて表示しております。
- 4 2026年3月19日付けで公衆の縦覧に供されている大量保有報告書(変更報告書)において野村証券株式会社及びその共同保有者であるノムラ インターナショナル ピーエルシー、野村アセットマネジメント株式会社が2026年3月13日現在で以下の株式を保有している旨が記載されているものの、当社として2026年3月31日現在における実質所有株式数の確認ができませんので、上記大株主の状況には含めておりません。なお、大量保有報告書の内容は以下の通りであります。

氏名又は名称	住所	保有株券等の数 (千株)	株券等保有割合 (%)
野村証券株式会社	東京都中央区日本橋一丁目13番1号	11	0.00
ノムラ インターナショナル ピーエルシー (NOMURA INTERNATIONAL PLC)	1 Angel Lane, London EC4R 3AB, United Kingdom	345	0.09
野村アセットマネジメント株式会社	東京都江東区豊洲二丁目2番1号	22,979	6.25
計		23,336	6.35

(7) 【議決権の状況】

【発行済株式】

2026年3月31日現在

区分	株式数(株)	議決権の数(個)	内容
無議決権株式	-	-	-
議決権制限株式(自己株式等)	-	-	-
議決権制限株式(その他)	-	-	-
完全議決権株式(自己株式等)	(自己保有株式) 普通株式 15,894,300	-	-
完全議決権株式(その他) 1, 2	普通株式 350,174,900	3,501,749	-
単元未満株式 3	普通株式 1,377,354	-	-
発行済株式総数	367,446,554	-	-
総株主の議決権	-	3,501,749	-

- (注) 1 「完全議決権株式(その他)」欄の普通株式には、証券保管振替機構名義の株式が8,400株(議決権84個)含まれております。
- 2 「完全議決権株式(その他)」欄の普通株式には、役員報酬BIP信託が保有する当社株式が817,900株(議決権8,179個)含まれております。
- 3 「単元未満株式」欄の普通株式には、当社所有の自己株式87株、証券保管振替機構名義の株式50株及び役員報酬BIP信託が保有する当社株式36株が含まれております。

【自己株式等】

2026年3月31日現在

所有者の氏名 又は名称	所有者の住所	自己名義 所有株式数 (株)	他人名義 所有株式数 (株)	所有株式数 の合計 (株)	発行済株式総数 に対する所有 株式数の割合 (%)
(自己保有株式) 株式会社三越伊勢丹ホールディングス	東京都新宿区新 宿五丁目16番10 号	15,894,300	-	15,894,300	4.33
計	-	15,894,300	-	15,894,300	4.33

(注) 役員報酬BIP信託が保有する当社株式817,900株は、上記自己株式等に含まれておりません。

(8) 【役員・従業員株式所有制度の内容】

(役員報酬BIP信託制度)

制度の概要

当社は、当社グループの中期経営計画の達成意欲をより一層向上させるため、当社の取締役、執行役および執行役員(国内非居住者を除く。以下、「当社制度対象者」という。)および当社の主要子会社の主たる役員(国内非居住者を除く。当社制度対象者と併せて「制度対象者」と総称する。)に対し、中期経営計画の業績に連動した株式報酬制度(以下、「本制度」という。)を導入しております。本制度は、役員報酬BIP(Board Incentive Plan)信託の仕組みを採用しております。制度の詳細については、「4 コーポレート・ガバナンスの状況等 (4) 役員の報酬等」をご参照ください。

制度対象者に取得させる予定の株式の総数

当社

本信託において当社取締役等に対して交付等が行われる当社株式等の数の上限

19万株に対象期間の事業年度数を乗じた株式数

対象子会社合計

本信託において対象子会社取締役等に対して交付等が行われる当社株式等の数の上限

105万株に対象期間の事業年度数を乗じた株式数

当該制度による受益権その他の権利を受けることができる者の範囲

制度対象者のうち受益者要件を充足する者

2 【自己株式の取得等の状況】

【株式の種類等】 会社法第155条第3号及び会社法第155条第7号による普通株式の取得

(1) 【株主総会決議による取得の状況】

該当事項はありません。

(2) 【取締役会決議による取得の状況】

区分	株式数(株)	価額の総額(円)
取締役会(2025年5月13日)での決議状況 (取得期間 2025年5月14日~2025年10月31日)	20,000,000	30,000,000,000
当事業年度前における取得自己株式	-	-
当事業年度における取得自己株式	12,867,100	29,999,855,050
残存決議株式の総数及び価額の総額	7,132,900	144,950
当事業年度の末日現在の未行使割合(%)	35.66	0.00
当期間における取得自己株式	-	-
提出日現在の未行使割合(%)	35.66	0.00

区分	株式数(株)	価額の総額(円)
取締役会(2026年2月6日)での決議状況 (取得期間 2026年2月9日~2027年2月8日)	18,000,000	30,000,000,000
当事業年度前における取得自己株式	-	-
当事業年度における取得自己株式	1,009,900	2,999,811,250
残存決議株式の総数及び価額の総額	16,990,100	27,000,188,750
当事業年度の末日現在の未行使割合(%)	94.39	90.00
当期間における取得自己株式	1,255,600	3,974,472,850
提出日現在の未行使割合(%)	87.41	76.75

(注) 当期間における取得自己株式および未行使割合には、2026年6月1日から有価証券報告書提出日までに取得した自己株式数は含めておりません。

(3) 【株主総会決議又は取締役会決議に基づかないものの内容】

区分	株式数(株)	価額の総額(円)
当事業年度における取得自己株式	32,362	77,262,736
当期間における取得自己株式	1,186	3,707,264

- (注) 1. 当事業年度における取得自己株式は、単元未満株式の買取請求によるものです。
 2. 当期間における取得自己株式は、単元未満株式の買取請求によるものです。
 3. 当期間における取得自己株式には、2026年6月1日から有価証券報告書提出日までの単元未満株式の買取
 りによる株式数は含めておりません。

(4) 【取得自己株式の処理状況及び保有状況】

区分	当事業年度		当期間	
	株式数(株)	処分価額の総額 (円)	株式数(株)	処分価額の総額 (円)
引き受ける者の募集を行った 取得自己株式	-	-	-	-
消却の処分を行った取得自己株式	12,867,100	27,167,311,864	-	-
合併、株式交換、株式交付、 会社分割に係る移転を行った 取得自己株式	-	-	-	-
その他(単元未満株式の買増請求に よる売渡し)	604	1,432,771	-	-
保有自己株式数	15,894,387	-	17,151,173	-

- (注) 1. 当期間における保有自己株式数には、2026年6月1日から有価証券報告書提出日までの単元未満株式の買取
 り及び買増請求による売渡しによる株式数は含めておりません。
 2. 保有自己株式数には、役員報酬BIP信託が保有する当社株式(当事業年度817,936株、当期間817,936株)は含
 めておりません。

3 【配当政策】

当社は、企業価値の長期的な向上を図りつつ株主の皆さまへの利益還元を行っております。

当中期経営計画のフェーズ（2026年3月期～2028年3月期）におきましては、経営環境、業績、財務の健全性を総合的に勘案しながら、配当と自己株式取得を組み合わせたトータルな還元を、総還元性向70%以上の水準（フェーズ 期間累計）で実施する方針です。

配当につきましては、当中期経営計画（2026年3月期～2031年3月期）を通じ、前期の配当実績に対し維持もしくは増配を行う累進配当をベースとしながら、2028年3月期より株主資本配当率（DOE）5%以上の水準で実施いたします。自己株式取得につきましては、取得金額および取得期間を含め、機動的に決定、実施いたします。

なお、当社は配当について以下の内容を定款で定めております。

当社は、会社法第459条第1項の規定に基づき、取締役会の決議をもって剰余金の配当等を行うことができる旨を定めております。

また、取締役会の決議により、毎年9月30日を基準日として、中間配当を行うことができる旨を定めております。

(注)基準日が当事業年度に属する剰余金の配当は、以下のとおりであります。

決議年月日	配当の総額(百万円)	1株当たり配当額(円)
2025年11月13日取締役会	10,587	30.00
2026年6月22日定時株主総会決議(予定)	14,062	40.00

4 【コーポレート・ガバナンスの状況等】

(1) 【コーポレート・ガバナンスの概要】

コーポレート・ガバナンスに関する基本的な考え方

当社グループは、企業活動の透明性を確保し、経営の意思決定の迅速化、経営監督機能の強化、内部統制システムの充実などに継続的に取り組むことで、コーポレート・ガバナンス改革を推進しています。また、機関設計として指名委員会等設置会社を採用しています。

お客さま、お取引先、株主・投資家、従業員、地域社会・コミュニティといったステークホルダーとの良好な関係を構築するため、コーポレート・ガバナンスの在り方の検証を行い、適宜必要な改善を図っています。

また、当社グループは、コーポレート・ガバナンスに関する基本的な考え方、枠組み、および運営方針を定めた「コーポレートガバナンス・ガイドライン」を制定しています。

企業統治の体制の概要及び当該体制を採用する理由

当社は、「執行」と「監督」の役割を明確に分離し、取締役会の監督・モニタリング機能強化と迅速な業務執行の実現のために、機関設計として指名委員会等設置会社を選択しています。

取締役会の過半数を独立社外取締役で構成するとともに、社外取締役が過半数を占める法定の指名委員会、報酬委員会、監査委員会を設置し、社外取締役主導のもと客観性・透明性の高い監督体制を構築しています。

取締役会に諮る付議基準は、法令で定められるものに加え、定款および「取締役会規程」等の社内規程にて明確に定めています。その他の重要事項は、経営の機動性を高めるべく、執行役に権限を委譲しています。

当社の企業統治の体制の模式図は以下の通りであります。

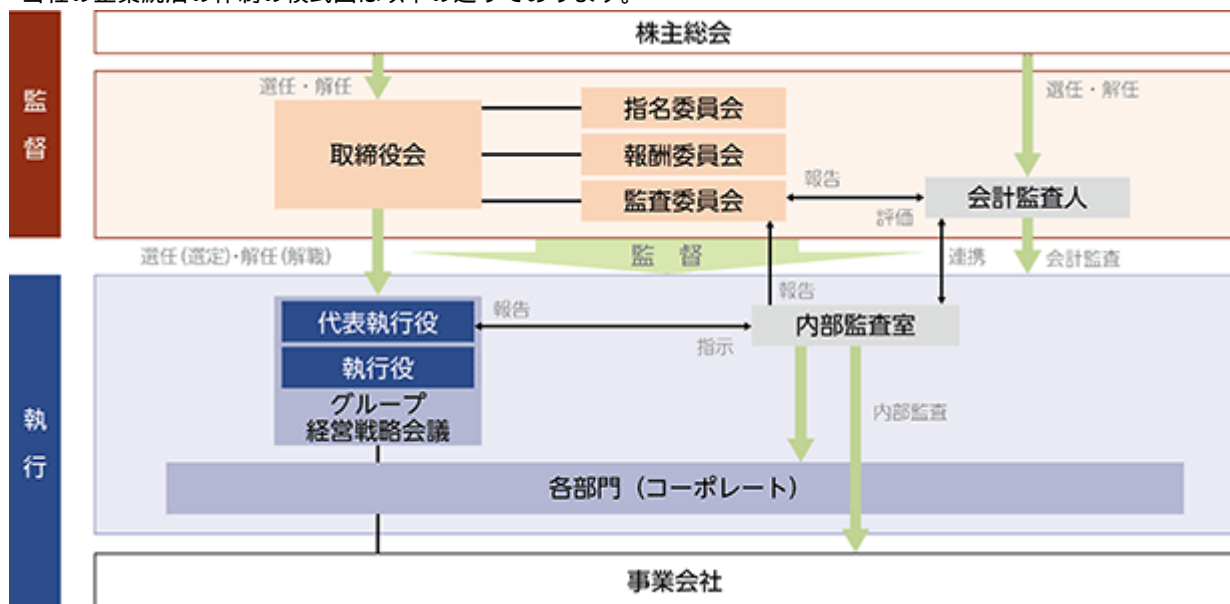

当社は、2026年6月22日開催予定の定時株主総会の議案（決議事項）として「取締役9名選任の件」を提案しており、当該議案が承認可決されると、当社の取締役は9名（内、社外取締役6名）となります。また、当該定時株主総会の直後に開催が予定されている取締役会の決議事項として「指名委員会、報酬委員会、監査委員会の委員選定の件」「指名委員会、報酬委員会、監査委員会の委員長選定の件」が付議される予定です。これらが承認可決された場合の取締役会および法定委員会の構成員については、後記「取締役会及び各委員会の構成」、「取締役会の構成（スキルマトリクス）」、「(2)役員の状況 -イ、 -イ」のとおりとなります。

取締役会及び各委員会の構成（：委員長、：委員） 2026年6月22日定時株主総会後の体制

取締役会の構成員	役職	指名委員会	報酬委員会	監査委員会
細谷 敏幸	取締役 代表執行役社長 CEO			
牧野 欣功	取締役 執行役常務 経営戦略領域管掌CFO			
瓦林 恭子	取締役			
越智 仁（社外）	取締役 取締役会議長			
岩本 敏男（社外）	取締役			
助野 健児（社外）	取締役			
松田 千恵子（社外）	取締役			
藤田 直介（社外）	取締役			
鈴木 ゆかり（社外）	取締役			
委員会委員数	社内取締役	0	0	1
	社外取締役	4	3	3
	合計	4	3	4

取締役会の概要

2025年度の実行体制および活動状況

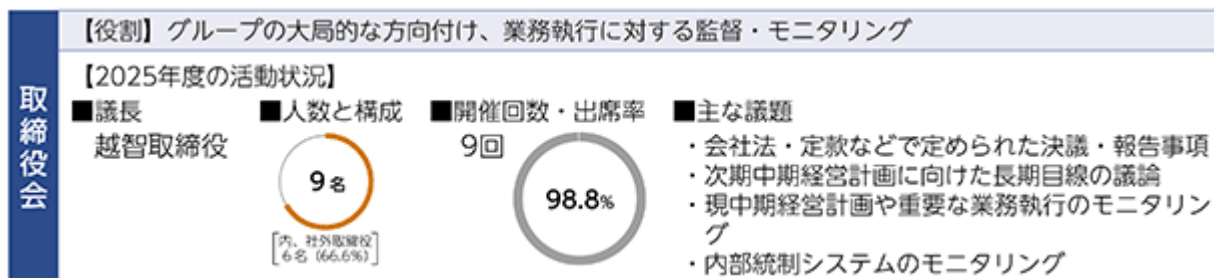

2025年度の各取締役の出席状況

氏名	開催回数	出席回数
細谷 敏幸	9回	9回
石塚 由紀	9回	9回
牧野 欣功	9回	9回
橋本 副孝（社外取締役）	1回	0回
安藤 知子（社外取締役）	9回	9回
越智 仁（社外取締役・議長）	9回	9回
岩本 敏男（社外取締役）	9回	9回
助野 健児（社外取締役）	9回	9回
松田 千恵子（社外取締役）	9回	9回
藤田 直介（社外取締役）	8回	8回

在任期間中の開催回数及び出席回数を記載しています。

取締役会で備えるべきスキルとその選定理由

当社の取締役会は、当社グループ全体のガバナンス機能を果たすとともに、重要な経営事項の決定の役割を担っています。経営・執行のモニタリング、グループの経営方針や内部統制等重要事項の決定に加えて、目指す姿の実現に向けた助言や支援機能を取締役会の重要な要素と捉え、取締役会の備えるべきスキルを特定しています。

グループの中長期的に目指す旧来型の百貨店業から「接客業」へのビジネスモデル変革にあたり、多様で幅広い意見や専門的知見を取り入れられるよう取締役会の構成バランスや適正な規模を重要視しています。なお、これらの要件は、外部環境や内部与件に応じて変化することを念頭に、適宜見直しを図ってまいります。

取締役会で備えるべきスキル



また、当社の取締役会は、上記で設定している備えるべきスキルに留まらず、社会課題に向き合う姿勢（サステナビリティの視点）や高い倫理観を前提としており、その役割を果たしていくために、全取締役が備えるべき要件と位置付けております。

スキルの選定理由

項目	選定理由・内容
企業経営	企業経営、とりわけ上場企業のトップの経験・知見を活かし、当社グループの中長期経営計画策定に向けた助言や経営の総合的監督を担うにあたり、必要な経験としました
グローバル	今後、当社グループが国内のみならずグローバル市場においてビジネスを拡大していくにあたり、その経験、知見を重要なスキルとして設定しました
流通・マーケティング	当社グループが事業ポートフォリオの変革に向け「接客業」として成長していくために知見・ノウハウが必要な重要分野として設定しました
DX・ITセキュリティ	お客さまや取引先さま等の各ステークホルダーが安心して当社と取引をしていただくために、ITやデジタルは欠かせないツールとなっており、当社の基盤を担うために必要な分野として設定しました
ファイナンス・会計	成長投資と財務基盤の健全なバランスを保ち、持続的に成長していくために、財務や会計に関わる専門スキルが重要と考え設定しました
ガバナンス・リスクマネジメント	健全で公正な事業活動を行っていくために、ガバナンス・リスク対策に関わる知識や知見は、事業運営・監督に必要なスキルとして設定しました
人事・人材マネジメント	当社では、ミッションの実現に「ひとの力」を重要な資産と位置づけており、その育成や安心・安全を担保することが成長につながると考え、重要スキルとして設定しました

取締役会の構成（取締役のスキルマトリクス） 2026年6月22日定時株主総会後の体制

当社は、持続的な企業価値向上に向け、取締役会がその監督機能を適切に果たすことが重要であると認識しており、取締役会として必要なスキルに留まらず、全取締役が高い倫理観やコンプライアンス遵守の精神を持ち合わせ、誠実・公正公平な人柄であることを前提としております。

取締役会の構成にあたっては、取締役会全体で幅広い視点と適正規模を両立できるよう、性別、経験、専門性、経歴等の多様性を考慮するとともに、経営環境や事業特性を踏まえた知見・ノウハウの適切なバランスの確保に努めております。今後も、当社の経営戦略および重要な経営課題を的確に議論・監督できる体制のあり方について、継続的に検討してまいります。

なお、下記の表は各氏の経験等を踏まえて、特に活躍を期待する領域・分野を示しており、有するすべての知見を表すものではありません。

=期待するスキル(知識・経験・能力を有する分野)

氏名	企業経営	グローバル	流通・マーケティング	DX・IT セキュリティ	ファイ ナンス・ 会計	ガバナン ス・リスク マネジメン ト	人事・ 人材 マネジ メント
細谷 敏幸							
牧野 欣功							
瓦林 恭子	非執行						
越智 仁	社外・非執行 独立役員						
岩本 敏男	社外・非執行 独立役員						
助野 健児	社外・非執行 独立役員						
松田 千恵子	社外・非執行 独立役員						
藤田 直介	社外・非執行 独立役員						
鈴木 ゆかり	社外・非執行 独立役員						

取締役の人数は、定款で「15名以内」と規定のうえ、取締役会の機能が効果的・効率的に発揮できる人数とします。また、客観性・透明性高い監督機能を発揮するため、取締役会の過半数を独立社外取締役とします。なお、社外取締役については、(2) 役員の状況に記載のとおり、全員が当社の独立性基準を満たしています。

取締役会議長については「取締役会規程」において非業務執行取締役とすると定めており、2021年4月からは社外取締役が務めています。

なお、当社は、2026年6月開催予定の定時株主総会後の取締役会において、監査委員会委員長を社内取締役から社外取締役へ交代する予定としております。(同株主総会における取締役選任議案の承認を前提とする。)

本件は、指名委員会における審議・決定を経て選任された取締役候補者に基づくものであり、これにより、当社においては、取締役会議長および各委員会委員長のいずれも社外取締役が担う体制となる見込みです。

社外取締役を中心とした会合等

当社では、取締役会実効性向上の一環として「社外取締役ミーティング」「非業務執行取締役ミーティング」「社外取締役と代表執行役CEOとの間での意見交換」等の機会を定期的に設け、当社グループの年度ごとの総括や経営課題、目指すべき方向性、およびサクセッションプラン等について幅広くディスカッションを行うことで、社外取締役の当社に関する理解促進や役員間でのコミュニケーション向上に役立てています。

取締役のトレーニング

当社は、取締役・執行役に対し、求められる役割・責務に応じた知識の習得、スキルの向上を目的とした継続的なトレーニングを実施しております。特に社外取締役に対しては、就任前における当社の現状理解・課題認識促進のため、当社概要や戦略についての説明や、これまでの取締役会および、所属する法定委員会における議論内容について説明を実施しています。また、就任後の継続的な情報更新のため、重要な拠点の視察などの機会を確保しています。

加えて、当社グループの重要な経営課題について深く認識し、取締役会および各委員会などにおいて自らの信念に基づき正しい判断ができるよう、当社グループを取り巻く環境や推進する戦略・計画に合わせ、必要となる知識を定期的に共有する機会を確保しています。

一方で社内取締役および執行役に対しては、外部セミナーへの派遣、社内での経営ディスカッション、オンライン学習システムの提供等により、スキル向上の機会を継続的に設けています。なお、将来の取締役・経営トップ候補となる執行役員、グループ会社社長に対し、経営の舵取りを行うリーダーとしての意識付け・気づきの機会を提供することが最も重要であると考えており、新任時には役員として必要な基礎知識の習得や役員としての意識付けを行う機会を設定するとともに、就任2年目以降も毎年対象者の属性に応じたプログラムを計画的に実施しています。また、継続して知識を更新できるよう、必要に応じて外部セミナーを斡旋し派遣しています。

取締役会の実効性の分析・評価

当社は、社外取締役を含む取締役の自己評価アンケートやインタビュー等を通じて、取締役会および法定3委員会の実効性に関する分析・評価を第三者機関による視点も踏まえ、継続的に実施しています。当該分析・評価の結果をもとに、役員間で複数回にわたり討議し、アクションプランの策定・実行を通して、取締役会等の更なる改善と実効性の向上を図っています。

当社の実効性評価は、独立社外取締役が務める取締役会議長主導のもと、そのプロセスを設計しています。現中期経営計画初年度にあたる2025年度については、2024年度に第三者機関を活用し確立した実施プロセスを踏襲したうえで、大きな設計変更は行わず、継続的に評価をモニタリングすることとしました。

2025年度の実効性評価の取り組み

1) 実施プロセス

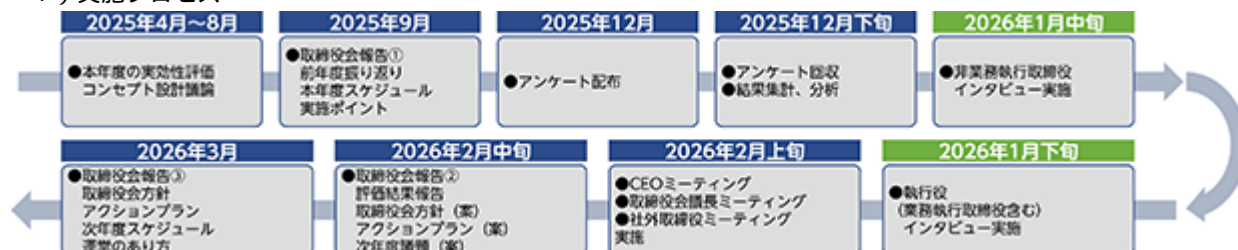

2) 評価手法（アンケート・個別インタビュー）

評価手法については、取締役会での議論を踏まえたアンケート調査を全取締役・執行役に行っております。アンケート項目・内容については、中期経営計画初年度である2025年度の振り返り・評価を実施するにあたり、原則として前年度と同じ設問とし、継続性の観点から評価の変遷や課題の抽出ができる設計といたしました。なお、更なる取締役会の実効性向上を目的に、2023年度に議長に対する評価設問、2024年度は法定3委員会の委員長に対する評価設問を加え、2025年度には取締役による自己評価の設問を加えました。

アンケート調査後に行う個別インタビューについては、特に下記のポイントについて重点的に触れながら、個別に実施しました。（全取締役・執行役対象、1人当たり約1時間）

- ・ 顧客業実現に向けた大局的議論や重要モニタリングのテーマ
- ・ 効果的なオフサイトミーティングの活用
- ・ 適正なモニタリングや議論の活性化に向けた事務局のアクション

評価項目

下記アンケート8項目（全47設問）選択式およびフリーコメント記入式

取締役会の役割・責務

取締役会の規模・構成（員数、執行/非業務執行の比率、多様性、スキル等）

取締役会の運営・議論（年間スケジュール、頻度、時間、資料、議論内容、議長評価、自己評価等）

取締役会の議題設定（2025年度実施モニタリング評価、2026年度重要テーマ等）

ステークホルダーを意識した取り組み（各ステークホルダーとの対話、議論）

オフサイトミーティングについて（頻度、テーマ等）

社外取締役に対するサポート体制等（取締役会資料提供、情報共有、事前説明、トレーニング等）

指名・報酬・監査委員会（取締役会との連携、役割、人数、構成、議論、資料、委員長評価等）

2025年度より、モニタリングにおける重点テーマを期初に明確化しており、それぞれの達成度に加え、次年度の追加・入れ替えの必要性の評価も実施しています。

そして、当該年度の評価および次年度以降の課題感について、全取締役・執行役が忌憚ない意見を述べるができるよう、自由記述欄を各項目に設置しました。

3) 評価結果

<アンケート・インタビュー結果に基づく結果概要>

- ・ 多くの設問項目で取締役会および法定3委員会運営については「適切である」または「おおむね適切である」との回答が一定割合以上を占め、全項目の平均評点は前年度よりも上昇。全体として、実効性は十分に確保されており、次年度においても運営や議題設定の進め方については、大きな変更は必要ないと捉えました。
- ・ 戦略の方向性を導く執行のアクションやリスクテイクのモニタリングについては一定の評価を得られましたが、執行サイドのリスクの捉え方や議論内容の共有については改善の余地があることが指摘されました。

・「社外取締役ミーティング」を含むオフサイトミーティングは有益で、特に2025年度に実施した『個客業』『まち化』議論によって解像度は高まったとの評価を受け、次年度は議論ポイントをより絞ったうえで、継続的な議論を検討してまいります。

4) 方針とアクションプラン

評価結果を受け、「取締役会方針」と「アクションプラン」は中期経営計画フェーズ 期間において維持するものとし、より充実した議題設定や運営改善は継続して進めることにしました。

また適正なモニタリングや議論の活性化に向け、事務局として情報の非対称性の更なる改善に向けたアクションプランの強化や、2024年度に策定した起案部門の資料作成・報告ルールの再徹底に取り組んでまいります。

指名委員会の概要

2025年度の指名委員会の体制および活動状況

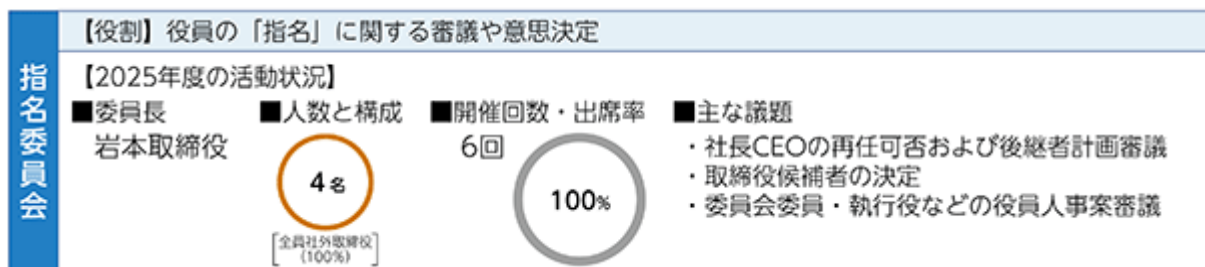

2025年度の各役員の出席状況

氏名	開催回数	出席回数
越智 仁（社外取締役）	1回	1回
岩本 敏男（社外取締役・委員長）	6回	6回
助野 健児（社外取締役）	6回	6回
松田 千恵子（社外取締役）	6回	6回
藤田 直介（社外取締役）	5回	5回

在職期間中の開催回数及び出席回数を記載しています。

指名委員会の構成

委員の員数は5名程度とし、その過半数を社外取締役で構成（うち1名以上は監査委員会の委員を兼ねる）します。委員は取締役会の決議により選定し、委員長は、委員である社外取締役から選定します。

報酬委員会の概要

2025年度の報酬委員会の体制および活動状況



2025年度の各委員の出席状況

氏名	開催回数	出席回数
安藤 知子（社外取締役・委員長）	7回	7回
岩本 敏男（社外取締役）	7回	7回
松田 千恵子（社外取締役）	7回	7回

在職期間中の開催回数及び出席回数を記載しています。

報酬委員会の構成

委員の員数は3名以上5名以下とし、その過半数を社外取締役で構成します。委員は取締役会の決議により選定し、委員長は、委員である社外取締役から選定します。

監査委員会の概要

2025年度の監査委員会の体制および活動状況

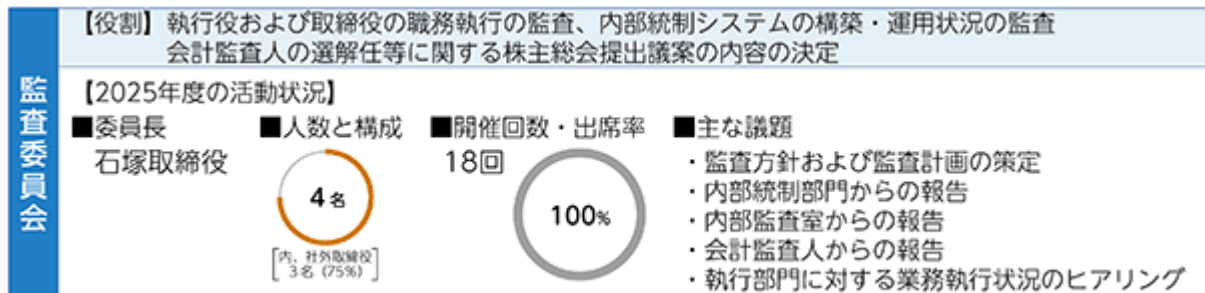

2025年度の各委員の出席状況

氏名	開催回数	出席回数
石塚 由紀（委員長）	18回	18回
安藤 知子（社外取締役）	18回	18回
越智 仁（社外取締役）	3回	3回
助野 健児（社外取締役）	18回	18回
藤田 直介（社外取締役）	15回	15回

在職期間中の開催回数及び出席回数を記載しています。

監査委員会の構成

委員の員数は5名程度とし、過半数の社外取締役（うち1名以上は指名委員会の委員を兼ねる）および常勤委員である社内非業務執行取締役による構成とします。また、財務・会計に関する十分な知見を有する者を1名以上選定します。委員は取締役会の決議により選定し、委員長は、委員である取締役から選定します。

執行役およびグループ経営戦略会議

執行役の役割

執行役は、業務執行を担う機関として、取締役会により定められた職務の分掌および指揮命令関係に基づき、取締役会から委任を受けた業務執行の決定と業務の執行を行います。

職務分掌

代表執行役社長は、会社業務の最高責任者として会社を代表し、取締役会により定められた職務の分掌および指揮命令関係に基づき、会社業務を統括します。

その他執行役は、代表執行役社長を補佐するとともに、基幹部門を束ねるチーフオフィサーを担います。

グループ経営戦略会議

グループ経営戦略会議は、業務執行に係る重要事項等の決裁、ならびにグループ全体にかかる事業戦略および複数のグループ各社に関連する横断的な問題等の審議および意思決定を行います。

グループ経営戦略会議の構成

グループ経営戦略会議は、取締役会から授權された執行役全員で構成します。

企業統治に関するその他の事項

内部統制システム構築の基本方針

当社グループは、健全かつ透明性の高いグループ経営と企業価値の最大化を図るべく、業務の適正性を確保するために、以下の内部統制システム構築の基本方針を実践しています。

1. コーポレートガバナンス・グループ管理統制体制

「当社の執行役および使用人の職務の執行が法令および定款に適合することを確保するための体制」（会社法416条1項1号ホ、会社法施行規則112条2項4号）

「当社および子会社から成る企業集団における業務の適正を確保するための体制」（会社法施行規則112条2項5

号)

- (1) 当社および当社子会社（以下「当社グループ」と総称する。）は、会社法等の規定に則り、会社の業務の適正を確保するための体制（内部統制体制）について、社内規程の整備・運用、所管部門の設置、計画・方針の策定その他の体制の整備を行い、健全かつ堅固な経営体制構築に努める。
- (2) 取締役会を「取締役会規程」に則り定例および臨時に開催し、取締役会において法令上取締役会に付議しなければならない事項（以下「法定の付議事項」という。）を中心に決議するとともに執行役の業務執行を監督し、法令および定款違反行為を未然に防止する。
- (3) 取締役会の意思決定および監督の適法性、効率性および妥当性を高めるため、取締役のうち過半数を社外取締役とする。
- (4) 取締役会は法定の付議事項を中心に決議し、他の重要案件の意思決定は原則として執行役に権限委譲する。執行役を中心メンバーとするグループ経営戦略会議にてそれら重要案件を審議のうえ決議・決定する。
- (5) 当社子会社の自主性を尊重しつつ、当該子会社を所管する部署を設置し、その経営管理および助言・指導を行うとともに、必要に応じて当該子会社に取締役、監査役を派遣して経営を把握し、業務の適正化を推進する。

２．コンプライアンス体制

「当社の執行役および使用人の職務の執行が法令および定款に適合することを確保するための体制」（会社法416条1項1号ホ、会社法施行規則112条2項4号）

「子会社の取締役等および使用人の職務の執行が法令および定款に適合することを確保するための体制」（会社法施行規則112条2項5号ニ）

- (1) 当社グループの全役員（取締役、執行役、執行役員及び従業員等）の職務執行が法令および定款に適合することを確保するため、「三越伊勢丹グループ行動規範」を制定し、当社グループ全体に周知・徹底させるとともに、適宜、法令遵守等に関する研修を行い、コンプライアンス意識や倫理観の醸成を図る。
- (2) コンプライアンスを所管する担当役員、部署・担当を設置し、内部統制・法令遵守体制の維持・向上を図る。
- (3) 当社グループの経営上の重要なコンプライアンス課題について、網羅性のある検証、及び横断的対応策の検証を行うため、CAOを委員長とするコンプライアンス委員会を設置する。
- (4) 当社グループにおいて不正行為等があった場合に、その事実を速やかに認識し、自浄的に改善するため、役員等からの内部通報窓口として「三越伊勢丹グループホットライン」を設置する。

３．リスクマネジメント体制

「当該株式会社の損失の危険の管理に関する規程その他の体制」（会社法施行規則112条2項2号）

「当社の子会社の損失の危険の管理に関する規程その他の体制」（会社法施行規則112条2項5号ロ）

- (1) 当社グループにおけるリスクマネジメントに関し、「リスクマネジメント基本規程」において必要な事項を定め、リスクマネジメントを所管する担当役員、部署、担当を設置し、当社グループのリスクマネジメントの管理・統制を図る。また当該部署は、当社グループ各社と連携しながら、リスクマネジメントを推進する。
- (2) 当社グループ全体の統合的なリスクマネジメントの実現を図るために、CROを委員長とするリスクマネジメント委員会を設置する。
- (3) 当社グループにおける事業運営上発生するリスクの特定と評価・分析を行い、その評価・分析にもとづき、優先的に対応すべきリスクを選定し、リスク発現を未然に防止する。
- (4) リスク発生の際の対策本部設置など迅速に対応できる社内横断的な管理体制の整備を行い、損害の拡大、二次被害の防止、再発の防止を図る。
- (5) リスクの認識・評価・対応の観点から、関連諸規程を策定し、当社グループに周知・徹底させる。
- (6) 当社子会社においても、事業内容や規模に応じて必要なリスク管理体制の整備を促進することにより、職務遂行に伴うリスクをグループとして適切に管理・統制する。

４．財務報告の適正性を確保するための体制

「財務報告の適正性を確保するための体制」（金融商品取引法24条の4の4）

- (1) 当社グループにおける適正な財務報告を確保するための全社的な方針や手続きを示すとともに、適切に整備および運用する。
- (2) 財務報告の重要な事項に虚偽記載が発生するリスクへの適切な評価および対応を行うとともに、当該リスクを低減するための体制を適切に整備および運用する。
- (3) 真実かつ公正な情報が識別、把握および処理され、適切な者に適時に伝達される仕組みを整備しかつ運用する。
- (4) 財務報告に関するモニタリングの体制を整備し、適切に運用する。
- (5) モニタリングによって把握された内部統制上の問題（不備）が、適時・適切に報告されるための体制を整備す

る。

- (6)財務報告に係る内部統制に関するIT（情報インフラ）に対し、情報漏洩や不正アクセスの防止等を含めた適切な対応を行う。

5．情報保存管理体制

「当社の執行役の職務の執行に係る情報の保存および管理に関する体制」（会社法施行規則112条2項1号）

- (1)執行役および取締役の職務の執行に関する文書について、「文書管理規程」に基づき所定期間関連資料と共に記録・保管・管理する。
- (2)文書管理規程において、文書管理責任者を定め、重要文書管理方法を周知の上、運用の徹底を図り適切に行う。
- (3)会社法・金融商品取引法等の法令によって秘密として管理すべき経営情報、営業秘密および顧客等の個人情報について、保護・管理体制および方法等につき「情報管理規程」等の規程類を整備し、関係する全役職員がこれを遵守することにより、安全管理を行う。

6．効率的職務執行体制

「当社の執行役の職務の執行が効率的に行われることを確保するための体制」（会社法施行規則112条2項3号）

「当社の子会社の取締役等の職務の執行が効率的に行われることを確保するための体制」（会社法施行規則112条2項5号八）

「当社の子会社の取締役等の職務の執行に係る事項の当社への報告に関する体制」（会社法施行規則112条2項5号イ）

- (1)執行役の職務の分掌や指揮命令関係は取締役会で適切に決定する。
- (2)チーフオフィサー制を採用し、代表執行役社長から重要な担当領域を委任されたチーフオフィサーは、複数の部門にまたがる当社グループ全体の課題に関する統括業務の推進を行う。
- (3)当社グループ各社は、経営目標を定めるとともに、経営計画を制定し、適切な手法に基づく経営管理を行う。
- (4)その他職務執行については、「グループ意思決定手続規程」、「組織役割規程」、「業務権限規程」等においてそれぞれ職務および、その責任、執行手続きの詳細について定めることとする。
- (5)当社グループの経営管理の基本方針などを定め、規程を制定するとともに、各当社子会社と経営管理契約等を締結する。また、「グループ意思決定手続規程」「グループ会社管理規程」に基づき、当社子会社における重要案件に関する当社への報告および協議ルールを定め、当社グループ全体としての効率性を追求する。
- (6)当社グループの経営管理については統合会計システムの導入、対象範囲拡大による一元管理を目指すとともに、決裁、報告制度による管理を行うものとし、必要に応じてモニタリングを行う。

7．内部監査体制

「当社の執行役および使用人の職務の執行が法令および定款に適合することを確保するための体制」（会社法416条1項1号ホ、会社法施行規則112条2項4号）

「当社の子会社の取締役等および使用人の職務の執行が法令および定款に適合することを確保するための体制」（会社法施行規則112条2項5号二）

- (1)内部監査部門として、独立した専門部署を設置する。内部監査は「内部監査規程」に基づき、内部監査部門と各部門が連携しながら実施し、業務遂行の適法性・妥当性等を監査する。
- (2)内部監査部門は当社グループの内部監査を実施し、業務遂行の適法性・妥当性等を監査する。
- (3)内部監査部門の監査により、当社および当社子会社のリスクの早期発見、解決を図る。
- (4)内部監査部門は、必要に応じ監査委員会(当社子会社においては監査役)及び会計監査人との間で協力関係を構築し、内部監査の効率的な実施に努める。

8．監査委員会スタッフに関する事項

「当社の監査委員会の職務を補助すべき取締役および使用人に関する事項、当該取締役および使用人の執行役からの独立性に関する事項、および当該取締役および使用人に対する監査委員会の指示の実効性の確保に関する事項」（会社法施行規則112条1項1号、2号、3号）

- (1)監査委員会の職務を補助する専任の組織を設置し、スタッフ（以下「監査委員会スタッフ」という。）を配置する。監査委員会はそのスタッフに対し監査業務に必要な事項を指示することができる。
- (2)監査委員会スタッフは、監査委員会が求める事項の報告を行い、その報告のために必要な情報収集の権限を有する。
- (3)監査委員会スタッフは、業務執行組織から独立し、専属として監査委員会の指揮命令に従いその職務を行う。当該スタッフの人事異動、評価、懲戒等その処遇については監査委員会の同意を必要とする。

(4)当社グループ全体の監査体制強化のため、監査委員会スタッフを非常勤監査役として当社子会社に派遣する。

9. 監査委員会への報告に関する体制

a. 「当社の取締役（監査委員である取締役を除く。）、執行役および使用人が当社の監査委員会に報告をするための体制その他の監査委員会への報告に関する体制」（会社法施行規則112条1項4号イ）

「当社の子会社の取締役、監査役等および使用人またはこれらの者から報告を受けた者が当社の監査委員会に報告するための体制」（会社法施行規則112条1項4号ロ）

- (1)当社グループの全役職員が監査委員会の求めに応じて、または事案発生時に遅滞なく監査委員会に報告すべき事項を取締役会が定める「監査委員会規程」に定め、全役職員は必要な報告を行うものとする。なお、監査委員会は前記に拘らず、必要に応じていつでも全役職員に対して報告を求めることができる。
- (2)当子会社の全役職員またはこれらの者から報告を受けた者は、当社の監査委員会に対して、当該子会社の業務または業績に影響を与える重要な事項について、報告することができる。
- (3)当社グループ全体を対象とする内部通報制度である「三越伊勢丹グループホットライン」の適切な運用を維持し、その運用状況、通報内容および調査結果を定期的に監査委員会に報告することとする。

b. 「aの報告をした者が当該報告をしたことを理由として不利な取扱いを受けないことを確保するための体制」（会社法施行規則112条1項5号）

監査委員会への報告を行った者に対し、当該報告をしたことを理由として不利な取扱いを行うことを禁止する。

10. 監査費用の処理方針

「当社の監査委員の職務の執行について生ずる費用の前払または償還の手続その他の当該職務の執行について生ずる費用または債務の処理に係る方針に関する事項」（会社法施行規則112条1項6号）

監査委員がその職務の執行について、会社法第404条第4項に基づく費用の前払い等の請求をしたときは、当該請求に係る費用または債務が当該監査委員会の職務の執行に必要なものでないと認められた場合を除き、当該費用または債務を処理する。

11. 監査委員会監査の実効性確保に関する体制

「その他当社の監査委員会の監査が実効的に行われることを確保するための体制」（会社法施行規則112条1項7号）

- (1)監査委員会は情報収集、情報共有および課題認識の共有のため、代表執行役、取締役会議長、監査委員以外の取締役、および会計監査人とそれぞれ定期的に意見交換会を開催する。
- (2)監査委員会が選定する監査委員は、取締役会のほか、重要な意思決定の過程および職務の執行状況を把握するため、重要な会議に出席することができる。
- (3)内部監査部門は、当社グループ全体を対象とする内部監査計画、監査結果および監査の状況を監査委員会に報告するほか、情報交換等の連携を図る。なお、監査委員会は、必要に応じ、内部監査部門に対して調査その他の具体的な指示をすることができる。また、内部監査部門の長の人事および懲戒には監査委員会の同意を必要とする。

責任限定契約の内容の概要

当社は、非業務執行取締役および社外取締役と、当社定款の定めにより責任限定契約を締結しており、当該契約に基づく損害賠償責任の限度額は、法令が規定する額であります。

役員等賠償責任保険契約の内容の概要

当社は、会社法第430条の3第1項に規定する役員等賠償責任保険契約を保険会社との間で締結しています。当該保険契約の被保険者は㈱三越伊勢丹ホールディングス、㈱三越伊勢丹の取締役、執行役、監査役および執行役員であり、当該保険契約により、被保険者が負担することになる株主代表訴訟、会社訴訟および第三者訴訟において発生する争訟費用および損害賠償金を填補することとしています。なお、すべての被保険者の保険料を当社が負担しています。また、被保険者の職務の適正性が損なわれないようにするための措置として、被保険者による悪意または重大な過失がある場合の賠償金等については、填補の対象外としています。

株主総会決議事項を取締役会で決議することができる事項

ア. 剰余金の配当等の決定機関

還元を目的として、剰余金の配当等会社法第459条第1項各号に定める事項については、法令に別段の定めのある場合を除き、取締役会の決議によって定めることができる旨定款に定めています。

イ.中間配当

当社は、株主への機動的な利益還元を目的として、取締役会の決議によって、毎年9月30日の株主名簿に記載若しくは記録の株主又は登録株式質権者に対し、会社法第454条第5項に規定する金銭による剰余金の配当をすることができる旨定款に定めています。

ウ.自己の株式の取得

当社は、自己の株式の取得について、機動的な資本政策を可能とするため、会社法第165条第2項の規定により、取締役会の決議によって市場取引等により自己の株式を取得することができる旨定款で定めています。

エ.取締役及び執行役の責任軽減

当社は、取締役及び執行役が職務を遂行するにあたり、期待される役割を十分に発揮できるようにすることを目的として、会社法第426条第1項の規定により、取締役会の決議によって同法第423条第1項に規定する取締役（取締役であった者を含む。）及び執行役（執行役であった者を含む。）の損害賠償責任を法令に定める限度において免除することができる旨を定款に定めています。

取締役の定数

当社の取締役は15名以内とする旨定款に定めています。

取締役の選任の決議要件

当社は、取締役の選任決議について、議決権を行使することができる株主の議決権の3分の1以上を有する株主が出席し、その議決権の過半数をもってする旨定款に定めています。

当社は、取締役の選任決議について、累積投票によらないものとする旨定款に定めています。

株主総会の特別決議要件

当社は、会社法第309条第2項に定める株主総会の特別決議要件について、議決権を行使することができる株主の議決権の3分の1以上を有する株主が出席し、その議決権の3分の2以上をもって行う旨定款に定めています。これは、株主総会における特別決議の定足数を緩和することにより、株主総会の円滑な運営を行うことを目的とするものであります。

(2) 【役員の状況】

役員一覧

ア．2026年6月17日(有価証券報告書提出日)現在の当社役員の状況は以下のとおりです。

男性8名 女性3名 (役員のうち女性の比率27.3%)

取締役の状況

役職名	氏名	生年月日	略歴		任期	所有株式数 (千株)
取締役 代表執行役社長 CEO	細谷 敏幸	1964年7月1日生	1987年4月	株式会社伊勢丹入社	注2	95.5
			2015年4月	株式会社三越伊勢丹執行役員		
			2017年4月	当社執行役員		
			2018年4月	株式会社岩田屋三越代表取締役社長執行役員		
			2021年4月	当社代表執行役社長CEO 株式会社三越伊勢丹代表取締役社長執行役員(現任)		
			2021年6月	当社取締役代表執行役社長CEO(現任)		
			2021年9月	新光三越百貨股份有限公司董事		
取締役	石塚 由紀	1962年6月11日生	1985年4月	株式会社伊勢丹入社	注2	34.9
			2015年4月	株式会社三越伊勢丹執行役員		
			2017年4月	当社執行役員 株式会社三越伊勢丹ヒューマン・ソリューションズ代表取締役社長		
			2021年4月	株式会社仙台三越代表取締役社長		
			2022年6月	当社取締役(現任)		
取締役 執行役常務 経営戦略領域管掌CFO (チーフ・フィナンシャル・オフィサー)	牧野 欣功	1966年12月2日生	1990年4月	株式会社伊勢丹入社	注2	53.5
			2016年4月	株式会社三越伊勢丹フードサービス(現 株式会社エムアイフードスタイル)取締役執行役員		
			2019年4月	株式会社三越伊勢丹取締役執行役員		
			2020年4月	同取締役常務執行役員		
			2021年4月	当社執行役常務CSDO兼CHRO		
				株式会社ジェイアール西日本伊勢丹取締役(現任)		
			2021年8月	新光三越百貨股份有限公司董事		
			2022年4月	当社執行役常務CSDO兼CFO		
			2023年6月	当社取締役執行役常務CSDO兼CFO		
			2025年4月	当社取締役執行役常務経営戦略領域管掌CFO(現任) 株式会社三越伊勢丹取締役(現任)		

役職名	氏名	生年月日	略歴		任期	所有株式数 (千株)
取締役	安藤 知子	1959年7月18日生	1982年4月	日産自動車株式会社入社	注2	3.5
			1991年3月	日本コカ・コーラ株式会社入社		
			1993年1月	同グローバルブランドマーケティングブランドマネジャー		
			1996年12月	マスターフーズリミテッド(現マースジャパンリミテッド)入社		
			2006年1月	同パーソナル&オーガニゼーションピープル・パイプラインマネジャー		
			2008年8月	日本ロレアル株式会社入社 人事部シニアHRマネジャー		
			2011年3月	同副社長		
			2022年6月	当社社外取締役(現任)		
			2023年1月	株式会社オープン・ザ・ドア 代表取締役(現任)		
取締役	越智 仁	1952年10月21日生	1977年4月	三菱化成工業株式会社(現三菱ケミカル株式会社)入社	注2	2.5
			2010年6月	株式会社三菱ケミカルホールディングス(現三菱ケミカルグループ株式会社)取締役常務執行役員		
			2012年4月	三菱レイヨン株式会社(現三菱ケミカル株式会社)取締役社長(代表取締役)兼社長執行役員		
			2015年4月	株式会社三菱ケミカルホールディングス代表取締役 取締役社長		
			2015年6月	同取締役代表執行役社長		
			2017年4月	三菱ケミカル株式会社取締役社長(代表取締役)		
			2021年4月	株式会社三菱ケミカルホールディングス取締役		
			2021年6月	同特別顧問		
			2023年6月	当社社外取締役(現任)		

役職名	氏名	生年月日	略歴		任期	所有株式数 (千株)
取締役	岩本 敏男	1953年1月5日生	1976年4月 2004年6月 2007年6月 2009年6月 2012年6月 2018年6月 2020年6月 2022年6月 2023年6月 2024年3月	日本電信電話公社入社 株式会社エヌ・ティ・ティ・データ(現・株式会社NTTデータグループ)取締役 同取締役常務執行役員 同代表取締役副社長執行役員 同代表取締役社長 同相談役 株式会社大和証券グループ本社社外取締役(現任) 東日本旅客鉄道株式会社社外取締役(現任) 当社社外取締役(現任) 住友林業株式会社社外取締役(現任)	注2	2.3
取締役	助野 健児	1954年10月21日生	1977年4月 2012年6月 2013年6月 2016年6月 2021年6月 2023年6月 2024年6月 2025年3月	富士写真フイルム株式会社入社 富士フイルムホールディングス株式会社執行役員 富士フイルム株式会社取締役執行役員 富士フイルムホールディングス株式会社取締役執行役員 同代表取締役社長グループ最高執行責任者 富士フイルム株式会社代表取締役社長最高執行責任者 富士ゼロックス株式会社(現 富士フイルムビジネスイノベーション株式会社)取締役(現任) 富士フイルムホールディングス株式会社代表取締役会長 富士フイルム株式会社取締役会長(現任) 富士フイルムホールディングス株式会社取締役会長(現任) 当社社外取締役(現任) 住友林業株式会社社外取締役(現任)	注2	3.7

役職名	氏名	生年月日	略歴	任期	所有株式数 (千株)
取締役	松田 千恵子	1964年11月18日生	1987年4月 株式会社日本長期信用銀行入行 1998年10月 ムーディーズジャパン株式会社入社 2001年9月 株式会社コーポレートディレクションパートナー 2006年10月 ブーズ・アンド・カンパニー株式会社ヴァイスプレジデント(パートナー) 2011年4月 東京都立大学経済経営学部教授(現任) 同大学院経営学研究科教授(現任) 2020年6月 株式会社IHI社外取締役(現任) 2023年6月 旭化成株式会社社外取締役(現任) 豊田通商株式会社社外取締役(現任) 2024年6月 当社社外取締役(現任)	注2	1.6
取締役	藤田 直介	1962年11月19日生	1987年4月 弁護士登録、アンダーソン・毛利・ラビノウィッツ法律事務所(現アンダーソン・毛利・友常法律事務所外国法共同事業)入所 1996年1月 同事務所パートナー 1998年11月 ゴールドマン・サックス証券会社(現ゴールドマン・サックス証券株式会社)東京支店ヴァイス・プレジデント 2001年1月 同法務副部長、マネージング・ディレクター 2003年7月 太陽法律事務所(Paul Hastings Janofsky & Walker 特定共同事業)パートナー 2005年5月 外国法共同事業オメルベニー・アンド・マイヤーズ法律事務所パートナー 2009年3月 ゴールドマン・サックス証券株式会社法務部長、マネージング・ディレクター 2017年6月 特定非営利活動法人LGBTQとアライのための法律家ネットワーク共同代表(現任) 2020年10月 年金積立金管理運用独立行政法人、ジェネラル・カウンセラー 2021年3月 同法人法務室長 2023年4月 高橋修平法律事務所弁護士シニア・フェロー(現任) 2025年6月 当社社外取締役(現任)	注2	1.1
計					199.1

- (注) 1 取締役安藤知子ならびに、越智仁、岩本敏男、助野健児、松田千恵子、藤田直介の各氏は、社外取締役であります。
- 2 取締役の任期は、2025年6月24日より、2026年3月期に係る定時株主総会終結の時までであります。
- 3 所有株式数は、2026年3月31日現在の数であります。
- 4 当社の委員会の体制は次の通りであります。
- 指名委員会：岩本敏男（委員長）、助野健児、松田千恵子、藤田直介
報酬委員会：安藤知子（委員長）、岩本敏男、松田千恵子
監査委員会：石塚由紀（委員長）、安藤知子、助野健児、藤田直介

執行役の状況

役職名	氏名	生年月日	略歴		任期	所有株式数 (千株)
代表執行役 社長 CEO	細谷 敏幸	1964年7月1日生	注1		注2	95.5
執行役常務 経営戦略領域管掌CFO (チーフ・フィナンシャル・ オフィサー)	牧野 欣功	1966年12月2日生	注1		注2	53.5
執行役常務 業務領域管掌CAO兼CRO (チーフ・アドミニスト レイティブ・オフィサー) (チーフ・リスク・オフィ サー)	金原 章	1968年3月1日生	1990年4月 2016年4月 2018年4月 2019年4月 2020年4月 2020年6月 2021年4月 2022年4月 2023年4月 2025年4月	株式会社伊勢丹入社 株式会社静岡伊勢丹取締役 株式会社三越伊勢丹執行役員 当社執行役員 当社常務執行役員 当社執行役常務 当社常務執行役員 株式会社三越伊勢丹常務執行役員 当社執行役常務CAO兼CRO兼 CHRO 当社執行役常務業務領域管掌CAO兼CRO(現任) 株式会社三越伊勢丹常務執行役員 (現任)	注2	45.7
執行役常務 営業戦略領域管掌CMO (チーフ・マーチャンダイ ジング・オフィサー)	山下 卓也	1967年4月13日生	1991年4月 2020年4月 2023年4月 2024年4月 2025年4月	株式会社伊勢丹入社 株式会社三越伊勢丹執行役員 当社執行役常務CMO 株式会社三越伊勢丹常務執行役員 (現任) 当社執行役常務営業戦略領域管掌 CMO(現任)	注2	35.8
計						230.7

- (注) 1 (2) 役員の状況 「取締役の状況」に記載されております。
- 2 執行役の任期は、その選任後1年以内に終了する事業年度の末日までであります。
- 3 所有株式数は、2026年3月31日現在の数であります。

イ．2026年6月22日開催予定の定時株主総会の議案（決議事項）として、「取締役9名選任の件」を上程しており当該議案が承認可決されますと、当社の役員の状況及びその任期は、以下の通りになる予定です。

男性8名 女性3名（役員のうち女性の比率27.3%）

取締役の状況

役職名	氏名	生年月日	略歴		任期	所有株式数 (千株)
取締役 代表執行役社長 CEO	細谷 敏幸	1964年7月1日生	1987年4月 2015年4月 2017年4月 2018年4月 2021年4月 2021年6月 2021年9月	株式会社伊勢丹入社 株式会社三越伊勢丹執行役員 当社執行役員 株式会社岩田屋三越代表取締役社長執行役員 当社代表執行役社長CEO 株式会社三越伊勢丹代表取締役社長執行役員（現任） 当社取締役代表執行役社長CEO（現任） 新光三越百貨股份有限公司董事	注2	95.5
取締役 執行役常務 経営戦略領域管掌CFO (チーフ・フィナンシャル・オフィサー)	牧野 欣功	1966年12月2日生	1990年4月 2016年4月 2019年4月 2020年4月 2021年4月 2021年8月 2022年4月 2023年6月 2025年4月	株式会社伊勢丹入社 株式会社三越伊勢丹フードサービス（現 株式会社エムアイフードスタイル）取締役執行役員 株式会社三越伊勢丹取締役執行役員 同取締役常務執行役員 当社執行役常務CSDO兼CHRO 株式会社ジェイアール西日本伊勢丹取締役（現任） 新光三越百貨股份有限公司董事 当社執行役常務CSDO兼CFO 当社取締役執行役常務CSDO兼CFO 当社取締役執行役常務経営戦略領域管掌CFO（現任） 株式会社三越伊勢丹取締役（現任）	注2	53.5
取締役	瓦林 恭子	1968年9月18日生	1992年4月 2024年4月 2026年6月	株式会社伊勢丹入社 株式会社三越伊勢丹常勤監査役（現任） 当社取締役（現任）	注2	2.1

役職名	氏名	生年月日	略歴	任期	所有株式数 (千株)	
取締役	越智 仁	1952年10月21日生	1977年4月	三菱化成工業株式会社(現 三菱ケミカル株式会社)入社	注2	2.5
			2010年6月	株式会社三菱ケミカルホールディングス(現 三菱ケミカルグループ株式会社)取締役常務執行役員		
			2012年4月	三菱レイヨン株式会社(現 三菱ケミカル株式会社)取締役社長(代表取締役)兼社長執行役員		
			2015年4月	株式会社三菱ケミカルホールディングス代表取締役 取締役社長		
			2015年6月	同取締役代表執行役社長		
			2017年4月	三菱ケミカル株式会社取締役社長(代表取締役)		
			2021年4月	株式会社三菱ケミカルホールディングス取締役		
			2021年6月	同特別顧問		
2023年6月	当社社外取締役(現任)					
取締役	岩本 敏男	1953年1月5日生	1976年4月	日本電信電話公社入社	注2	2.3
			2004年6月	株式会社エヌ・ティ・ティ・データ(現・株式会社NTTデータグループ)取締役		
			2007年6月	同取締役常務執行役員		
			2009年6月	同代表取締役副社長執行役員		
			2012年6月	同代表取締役社長		
			2018年6月	同相談役		
			2020年6月	株式会社大和証券グループ本社社外取締役(現任)		
			2022年6月	東日本旅客鉄道株式会社社外取締役(現任)		
			2023年6月	当社社外取締役(現任)		
2024年3月	住友林業株式会社社外取締役(現任)					

役職名	氏名	生年月日	略歴		任期	所有株式数 (千株)
取締役	助野 健児	1954年10月21日生	1977年4月 2012年6月 2013年6月 2016年6月 2021年6月 2023年6月 2024年6月 2025年3月	富士写真フイルム株式会社入社 富士フイルムホールディングス株式会社執行役員 富士フイルム株式会社取締役執行役員 富士フイルムホールディングス株式会社取締役執行役員 同代表取締役社長グループ最高執行責任者 富士フイルム株式会社代表取締役社長最高執行責任者 富士ゼロックス株式会社(現 富士フイルムビジネスソリューション株式会社)取締役(現任) 富士フイルムホールディングス株式会社代表取締役会長 富士フイルム株式会社取締役会長(現任) 富士フイルムホールディングス株式会社取締役会長(現任) 当社社外取締役(現任) 住友林業株式会社社外取締役(現任)	注2	3.7
取締役	松田 千恵子	1964年11月18日生	1987年4月 1998年10月 2001年9月 2006年10月 2011年4月 2020年6月 2023年6月 2024年6月	株式会社日本長期信用銀行入行 ムーディーズジャパン株式会社入社 株式会社コーポレートディレクションパートナー ブーズ・アンド・カンパニー株式会社ヴァイスプレジデント(パートナー) 東京都立大学経済経営学部教授(現任) 同大学院経営学研究科教授(現任) 株式会社IHI社外取締役(現任) 旭化成株式会社社外取締役(現任) 豊田通商株式会社社外取締役(現任) 当社社外取締役(現任)	注2	1.6

役職名	氏名	生年月日	略歴	任期	所有株式数 (千株)	
取締役	藤田 直介	1962年11月19日生	1987年4月	弁護士登録、アンダーソン・毛利・ラビノウィッツ法律事務所（現アンダーソン・毛利・友常法律事務所外国法共同事業）入所	注2	1.1
			1996年1月	同事務所パートナー		
			1998年11月	ゴールドマン・サックス証券会社（現ゴールドマン・サックス証券株式会社）東京支店ヴァイス・プレジデント		
			2001年1月	同法務副部長、マネージング・ディレクター		
			2003年7月	太陽法律事務所（Paul Hastings Janofsky & Walker 特定共同事業）パートナー		
			2005年5月	外国法共同事業オメルベニー・アンド・マイヤーズ法律事務所パートナー		
			2009年3月	ゴールドマン・サックス証券株式会社法務部長、マネージング・ディレクター		
			2017年6月	特定非営利活動法人LGBTQとアライのための法律家ネットワーク共同代表（現任）		
			2020年10月	年金積立金管理運用独立行政法人、ジェネラル・カウンセル		
			2021年3月	同法人法務室長		
取締役	鈴木 ゆかり	1962年9月16日生	2023年4月	高橋修平法律事務所弁護士シニア・フェロー（現任）	注2	
			2025年6月	当社社外取締役（現任）		
			1985年4月	株式会社資生堂入社		
			2014年4月	株式会社イプサ代表取締役社長		
			2018年1月	株式会社資生堂執行役員		
			2020年1月	同常務執行役員		
			2020年3月	同取締役常務執行役員		
			2021年1月	同代表取締役常務執行役員		
			2022年1月	同代表取締役常務		
			2023年4月	同取締役常務		
2024年1月	同取締役					
2024年6月	東京エレクトロン株式会社社外取締役（現任） セコム株式会社社外取締役（現任）					
2026年6月	当社社外取締役（現任）					
計					162.7	

- (注) 1 取締役越智仁ならびに、岩本敏男、助野健児、松田千恵子、藤田直介、鈴木ゆかりの各氏は、社外取締役であります。
- 2 取締役の任期は、2026年6月22日より、2027年3月期に係る定時株主総会終結の時までであります。
- 3 所有株式数は、2026年3月31日現在の数であります。
- 4 当社の委員会の体制は次の通りであります。
- 指名委員会：岩本敏男（委員長）、助野健児、松田千恵子、藤田直介
報酬委員会：松田千恵子（委員長）、岩本敏男、鈴木ゆかり
監査委員会：助野健児（委員長）、藤田直介、鈴木ゆかり、瓦林恭子

執行役の状況

役職名	氏名	生年月日	略歴		任期	所有株式数 (千株)
代表執行役 社長 CEO	細谷 敏幸	1964年7月1日生	注1		注2	95.5
執行役常務 経営戦略領域管掌CFO (チーフ・フィナンシャル・ オフィサー)	牧野 欣功	1966年12月2日生	注1		注2	53.5
執行役常務 業務領域管掌CAO兼CRO (チーフ・アドミニスト レイティブ・オフィサー) (チーフ・リスク・オフィ サー)	金原 章	1968年3月1日生	1990年4月 2016年4月 2018年4月 2019年4月 2020年4月 2020年6月 2021年4月 2022年4月 2023年4月 2025年4月	株式会社伊勢丹入社 株式会社静岡伊勢丹取締役 株式会社三越伊勢丹執行役員 当社執行役員 当社常務執行役員 当社執行役常務 当社常務執行役員 株式会社三越伊勢丹常務執行役員 当社執行役常務CAO兼CRO兼 CRO 当社執行役常務業務領域管掌CA O兼CRO(現任) 株式会社三越伊勢丹常務執行役員 (現任)	注2	45.7
執行役常務 営業戦略領域管掌CMO (チーフ・マーチャンダイ ジング・オフィサー)	山下 卓也	1967年4月13日生	1991年4月 2020年4月 2023年4月 2024年4月 2025年4月	株式会社伊勢丹入社 株式会社三越伊勢丹執行役員 当社執行役常務CMO 株式会社三越伊勢丹常務執行役員 (現任) 当社執行役常務営業戦略領域管掌 CMO(現任)	注2	35.8
計						230.7

- (注) 1 「(2) 役員 の 状況 取締役 の 状況」に記載されております。
 2 執行役の任期は、その選任後1年以内に終了する事業年度の末日までであります。
 3 所有株式数は、2026年3月31日現在の数であります。

社外役員 の 状況

ア . 2026年6月17日(有価証券報告書提出日)現在の社外役員6名の状況は以下のとおりです。

< 社外取締役の選任状況および社外取締役と当社との人的関係、資本的関係又は取引関係その他利害関係 >

氏名	重要な兼職の状況 (2026年6月17日現在)	選任状況の考え方および当社との関係
安藤 知子	・株式会社オープン・ザ・ドア 代表取締役	同氏は、日・米・欧の世界有数のグローバル企業においてブランドマーケティング、営業企画、戦略人事に関する豊富な知識と経験を有するとともに、企業経営者としての高い見識、経験を有しております。当社においても、取締役会にて多様な視点に基づいた有益な助言を行うとともに、報酬委員会委員長として当社の役員報酬制度についての審議および個別報酬額等の決定にかかわる審議に貢献しました。また、監査委員会委員として独立した立場から執行役および取締役の業務執行の監査を行い、かつ当社グループ全体を網羅する監査体制の充実に貢献してまいりました。指名委員会は、同氏が公正・中立の立場から当社の経営を適切に監視し、また企業経営、マーケティング、経営人材育成における専門的見地から積極的に発言することで、報酬委員会委員長、監査委員会委員として当社グループの企業価値のさらなる向上に貢献することを期待し、社外取締役としました。 なお、同氏と当社グループとの間には、人的関係、資本的関係又は重要な取引関係その他の利害関係はありません。 また、当社グループは、(株)オープン・ザ・ドアとの間に特別な関係はありません。
越智 仁		同氏は、(株)三菱ケミカルホールディングス(現 三菱ケミカルグループ(株))の経営に携わり、サステナビリティ経営を掲げ、同社のビジネスモデルを変革し、DXの推進、M&Aによる大胆な事業構造改革と事業基盤の強化に貢献してまいりました。また、同社の機関設計を指名委員会等設置会社に変更し、透明性・客観性を確保しつつ、機動的な経営体制を構築する等、企業経営に関する豊富な経験とIT・DX、ガバナンスに関する深い知見を有しています。 指名委員会は、同氏が有する企業経営に関する豊富な経験と知見を、当社の経営の監督に活かすとともに、取締役会議長として当社の取締役会の活性化やガバナンスのさらなる高度化に貢献することを期待し、社外取締役としました。 なお、同氏と当社グループとの間には、人的関係、資本的関係又は重要な取引関係その他の利害関係はありません。
岩本 敏男	・株式会社大和証券グループ本社社外取締役 ・東日本旅客鉄道株式会社社外取締役 ・住友林業株式会社社外取締役	同氏は、(株)NTTデータグループの経営に長年携わり、同社のシステム開発やグローバルブランドの確立を遂行する等、企業経営に関する豊富な経験と、IT・デジタル、グローバルビジネスに関する深い知識を有するとともに、国内有数の上場企業の社外取締役を務めた経験によるガバナンスの深い知見を有しています。 指名委員会は、同氏が有する企業経営に関する豊富な経験と知識、知見を、当社の経営の監督に活かすとともに、指名委員会委員長、報酬委員会委員として当社のガバナンスのさらなる高度化に貢献することを期待し、社外取締役としました。 なお、同氏と当社グループとの間には、人的関係、資本的関係又は重要な取引関係その他の利害関係はありません。 また当社グループは(株)大和証券グループ本社、東日本旅客鉄道(株)、住友林業(株)との間に特別な関係はありません。

氏名	重要な兼職の状況 (2026年6月17日現在)	選任状況の考え方および当社との関係
助野 健児	<ul style="list-style-type: none"> ・ 富士フィルムホールディングス株式会社取締役会長 ・ 富士フィルム株式会社取締役会長 ・ 富士フィルムビジネスイノベーション株式会社取締役 ・ 住友林業株式会社社外取締役 	<p>同氏は、富士フィルムグループにおいて、長年にわたり経理・経営企画部門に携わり、米国法人ではCF0を務めるなど、財務会計に関する高い見識を有しています。社長就任後は、積極的なM&Aの推進・グローバル化加速・効率的な経営の徹底・人的リソースの最大活用およびグループガバナンスの強化に取り組み、企業価値向上を推し進めました。社長・会長、取締役会議長として取締役会（執行・監督）の機能強化を主導し、議論活発化を進めるなど豊富な経験を有しています。</p> <p>指名委員会は、同氏が有する企業経営に関する豊富な経験、知識、知見を当社経営の監督に活かすとともに、指名委員会委員、監査委員会委員として、当社のガバナンスのさらなる高度化に貢献することを期待し、社外取締役としました。</p> <p>なお、同氏と当社グループとの間には、人的関係、資本的関係又は重要な取引関係その他の利害関係はありません。</p> <p>当社グループは同氏の兼職先である富士フィルムホールディングス(株)、富士フィルム(株)、富士フィルムビジネスイノベーション(株)との間に取引がありますが、過去3年間における取引額は当該各事業年度における両者の連結売上高のいずれも1%未満であります。</p> <p>また、当社グループと住友林業(株)との間に特別な関係はありません。</p>
松田 千恵子	<ul style="list-style-type: none"> ・ 東京都立大学経済経営学部教授 ・ 東京都立大学大学院経営学研究科教授 ・ 株式会社IHI社外取締役 ・ 旭化成株式会社社外取締役 ・ 豊田通商株式会社社外取締役 	<p>同氏は、金融・資本市場業務および経営コンサルティング業務を通じた豊富な経験と幅広い知識を有し、財務・コーポレートガバナンスに関する企業経営の研究者として非常に高い専門性を有しています。また、これらに基づいた企業戦略・財務戦略等を専門分野として、複数企業の社外取締役・指名委員会委員長、監査委員会委員長などを経験し、監督・モニタリングを通じたガバナンスの向上に注力し、多数の実績を有しております。</p> <p>指名委員会は、当社がステークホルダーを強く意識したサステナビリティ経営を目指す中で、その専門性を当社経営の監督に活かすとともに、指名委員会委員、報酬委員会委員として、当社のガバナンスのさらなる高度化により企業価値向上に貢献することを期待し、社外取締役としました。</p> <p>なお、同氏と当社グループとの間には、人的関係、資本的関係又は重要な取引関係その他の利害関係はありません。</p> <p>また、当社グループは、(株)IHI、旭化成(株)、豊田通商(株)との間に特別な関係はありません。</p>
藤田 直介	<ul style="list-style-type: none"> ・ 高橋修平法律事務所弁護士シニア・フェロー ・ 特定非営利活動法人LGBTQとアライのための法律家ネットワーク共同代表 	<p>同氏は、長年にわたり法律事務所において弁護士として、組織においては法務担当者として、企業が直面する多種多様な金融・ファイナンス分野や国際案件等に取り組んでまいりました。国内外企業の取引法務に加え、法務機能の構築・強化をはじめとするガバナンスの助言を行うなど、グローバルに活躍する大規模組織における法律家として、企業の持続的成長を支援する高度な専門知識・経験を有しております。また、組織内さらに組織外においても、NPO法人に参画するなど人権課題解決に取り組んでおります。</p> <p>指名委員会は、候補者が有する法令を含む企業社会全体を踏まえた客観的視点や豊富な企業法務経験を当社経営の監督に活かすとともに、指名委員会委員、監査委員会委員として、当社ガバナンスのさらなる高度化に貢献することを期待し、社外取締役としました。</p> <p>なお、同氏と当社グループとの間には、人的関係、資本的関係又は重要な取引関係その他の利害関係はありません。</p>

イ．2026年6月22日開催予定の定時株主総会の議案（決議事項）として、「取締役9名選任の件」を上程しており、当該議案が承認可決されれば、当社の社外役員6名の状況は下記のとおりとなる予定です。

< 社外取締役の選任状況および社外取締役と当社との人的関係、資本的関係又は取引関係その他利害関係 >

氏名	重要な兼職の状況 (2026年6月22日現在)	選任状況の考え方および当社との関係
越智 仁		<p>同氏は、(株)三菱ケミカルホールディングス（現 三菱ケミカルグループ(株)）の経営に携わり、サステナビリティ経営を掲げ、同社のビジネスモデルを変革し、DXの推進、M&Aによる大胆な事業構造改革と事業基盤の強化に貢献してまいりました。また、同社の機関設計を指名委員会等設置会社に変更し、透明性・客観性を確保しつつ、機動的な経営体制を構築する等、企業経営に関する豊富な経験とIT・DX、ガバナンスに関する深い知見を有しています。</p> <p>指名委員会は、同氏が有する企業経営に関する豊富な経験と知見を、当社の経営の監督に活かすとともに、取締役会議長として当社のガバナンスのさらなる高度化に貢献することを期待し、引き続き社外取締役としました。</p> <p>なお、同氏と当社グループとの間には、人的関係、資本的関係又は重要な取引関係その他の利害関係はありません。</p>
岩本 敏男	<ul style="list-style-type: none"> ・ 株式会社大和証券グループ本社社外取締役 ・ 東日本旅客鉄道株式会社社外取締役 ・ 住友林業株式会社社外取締役 	<p>同氏は、(株)NTTデータグループの経営に長年携わり、同社のシステム開発やグローバルブランドの確立を遂行する等、企業経営に関する豊富な経験と、IT・デジタル、グローバルビジネスに関する深い知識を有するとともに、国内有数の上場企業の社外取締役を務めた経験によるガバナンスの深い知見を有しています。</p> <p>指名委員会は、同氏が有する企業経営に関する豊富な経験と知識、知見を、当社の経営の監督に活かすとともに、指名委員会委員長、報酬委員会委員として当社のガバナンスのさらなる高度化に貢献することを期待し、引き続き社外取締役としました。</p> <p>なお、同氏と当社グループとの間には、人的関係、資本的関係又は重要な取引関係その他の利害関係はありません。</p> <p>また、当社グループは(株)大和証券グループ本社、東日本旅客鉄道(株)、住友林業(株)との間に特別な関係はありません。</p>
助野 健児	<ul style="list-style-type: none"> ・ 富士フィルムホールディングス株式会社取締役会長 ・ 富士フィルム株式会社取締役会長 ・ 富士フィルムビジネスイノベーション株式会社取締役 ・ 住友林業株式会社社外取締役 	<p>同氏は、富士フィルムグループにおいて、長年にわたり経理・経営企画部門に携わり、米国法人ではCFOを務めるなど、財務会計に関する高い見識を有しています。社長就任後は、積極的なM&Aの推進・グローバル化加速・効率的な経営の徹底・人的リソースの最大活用およびグループガバナンスの強化に取り組み、企業価値向上を推し進めました。</p> <p>社長・会長、取締役会議長として取締役会（執行・監督）の機能強化を主導し、議論活発化を進めるなど豊富な経験を有しています。</p> <p>指名委員会は、同氏が有する企業経営に関する豊富な経験、知識、知見を当社経営の監督に活かすとともに監査委員会委員長、指名委員会委員として、当社のガバナンスのさらなる高度化に貢献することを期待し、引き続き社外取締役としました。</p> <p>なお、同氏と当社グループとの間には、人的関係、資本的関係又は重要な取引関係その他の利害関係はありません。</p> <p>当社グループは同氏の兼職先である富士フィルムホールディングス(株)、富士フィルム(株)、富士フィルムビジネスイノベーション(株)との間に取引がありますが、過去3年間における取引額は当該各事業年度における両者の連結売上高のいずれも1%未満であります。</p> <p>また、当社グループは住友林業(株)との間に特別な関係はありません。</p>

氏名	重要な兼職の状況 (2026年6月22日現在)	選任状況の考え方および当社との関係
松田 千恵子	<ul style="list-style-type: none"> ・ 東京都立大学経済経営学部教授 ・ 東京都立大学大学院経営学研究科教授 ・ 株式会社I H I 社外取締役 ・ 旭化成株式会社社外取締役 ・ 豊田通商株式会社社外取締役 	<p>同氏は、金融・資本市場業務および経営コンサルティング業務を通じた豊富な経験と幅広い知識を有し、財務・コーポレートガバナンスに関する企業経営の研究者として非常に高い専門性を有しています。また、これらに基づいた企業戦略・財務戦略等を専門分野として、複数企業の社外取締役・指名委員会委員長、監査委員会委員長などを経験し、監督・モニタリングを通じたガバナンスの向上に注力し、多数の実績を有しております。</p> <p>指名委員会は、当社がステークホルダーを強く意識したサステナビリティ経営を目指す中で、その専門性を当社経営の監督に活かすとともに、報酬委員会委員長、指名委員会委員として、当社のガバナンスのさらなる高度化により企業価値向上に貢献することを期待し、引き続き社外取締役としました。</p> <p>なお、同氏と当社グループとの間には、人的関係、資金的関係又は重要な取引関係その他の利害関係はありません。</p> <p>また、当社グループは、(株)I H I、旭化成(株)、豊田通商(株)との間に特別な関係はありません。</p>
藤田 直介	<ul style="list-style-type: none"> ・ 高橋修平法律事務所 弁護士シニア・フェロー ・ 特定非営利活動法人LGBTQとアライのための法律家ネットワーク共同代表 	<p>同氏は、長年にわたり法律事務所において弁護士として、組織においては法務担当者として、企業が直面する多種多様な金融・ファイナンス分野や国際案件等に取り組んでまいりました。国内外企業の取引法務に加え、法務機能の構築・強化をはじめとするガバナンスの助言を行うなど、グローバルに活躍する大規模組織における法律家として、企業の持続的成長を支援する高度な専門知識、経験を有しております。</p> <p>また、組織内さらに組織外においても、NPO法人に参画するなど、人権課題解決に取り組んでおります。</p> <p>指名委員会は、同氏が有する法令を含む企業社会全体を踏まえた客観的視点や豊富な企業法務経験を、当社経営の監督に活かすとともに、指名委員会委員、監査委員会委員として、当社ガバナンスのさらなる高度化に貢献することを期待し、引き続き社外取締役としました。</p> <p>なお、同氏と当社グループとの間には、人的関係、資金的関係又は重要な取引関係その他の利害関係はありません。</p>
鈴木 ゆかり	<ul style="list-style-type: none"> ・ 東京エレクトロン(株)社外取締役 ・ セコム(株)社外取締役 	<p>同氏は、(株)資生堂において代表取締役等を歴任し、経営者として複数のグローバルブランドの育成、事業開発、マーケティング戦略を主導してまいりました。顧客価値創造とブランド価値向上に関する豊富な知見と経験を有し、またチーフD&Iオフィサーとして組織の多様性推進にも実績を有しております。</p> <p>指名委員会は、候補者が有するB to C事業経営トップとしての豊富な経験と知見を、報酬委員会委員、監査委員会委員として、経営評価および報酬の妥当性や、経営判断に内在する課題に対する監督に活かすとともに、当社が推進する顧客起点の価値創造に有益な助言を行うことで、当社グループの企業価値向上に貢献することを期待し、新たに社外取締役としました。</p> <p>なお、同氏と当社グループとの間には、人的関係、資金的関係又は重要な取引関係その他の利害関係はありません。</p> <p>また、当社グループは、東京エレクトロン(株)、セコム(株)との間に特別な関係はありません。</p>

< 社外取締役が当社の企業統治において果たす機能及び役割、選任するための独立性に関する基準 >

当社は、社外取締役には当社グループの経営に関する大局的な方向づけの議論の中での確かな助言・提言をいただいております。かつ2021年4月からは取締役会議長を社外取締役が担うなど、業務執行に対する監督・モニタリング強化に貢献いただいていることに加えて、法定の指名委員会・報酬委員会・監査委員会においては、経営トップの選解任をはじめとしたガバナンス上重要な取組みを主導いただく等、ガバナンスの更なる高度化に貢献いただいております。

当社は、社外取締役は、高い倫理観とともに、幅広くかつ専門性の高い知識とスキルを有した多様なメンバーで構成すべきと考えており、実業界で経営・執行経験を十分に積んだ方をはじめとして、その客観的かつ専門的な視点からの幅広い意見を積極的に取り入れバランスの取れた経営を行うべく、異なる分野・業界の方を招聘しております。

なお、当社の独立社外役員の独立性基準は以下の通りであり、当社の社外取締役については、全員が当社基準を満たしています。

[独立社外役員の独立性基準]

当社は、社外取締役を独立役員として指定するにあたって、その独立性を判断するため、「三越伊勢丹ホールディングス社外役員の独立性に関する基準」を独自に定めており、以下のいずれにも該当しない社外役員を独立役員として指定しております。

当社グループの業務執行者

当社グループを主要な取引先とする者またはその業務執行取締役、執行役、支配人

当社グループの主要な取引先またはその業務執行取締役、執行役、支配人その他の使用人である者

当社グループの主要な借入先の業務執行者

当社グループから役員報酬以外に、一定額を超える金銭その他の財産上の利益を受けているコンサルタント、会計専門家、法律専門家等

当社の発行済株式数の5%以上の株式を保有している株主またはその業務執行者

過去3年間に於いて上記 から に該当していた者

上記 から の配偶者または二親等以内の親族

なお、 の「主要な取引先」とは「当社と当該取引先の連結ベースの年間取引額が、過去3年間に於いて1度でも両者いずれかの連結ベースの年間総取引額の1%を超える取引があった取引先」を、 の「主要な借入先」とは「当社グループの借入金残高が、事業年度末において当社の連結総資産の2%を超える借入先」を、 の「一定額」とは「過去3年間のいずれかの年度において1千万円以上」を意味します。

社外取締役による監督と内部監査及び会計監査との相互連携並びに内部統制部門との関係

取締役の過半数を占める社外取締役は、独立した立場から執行役等の職務執行を監督するとともに、内部監査部門より監査計画、監査結果および監査の状況について報告を受けています。

(3) 監査の状況 に記載のとおり、監査委員会は、内部監査部門および会計監査人と、監査計画、監査結果および監査の状況について定期的に情報交換・意見交換を行う等の適切な連携を図っています。また内部統制部門からは、経理および財務の状況、グループ全体の内部統制システムの状況等について、定期的または適宜に報告を受け、その内容の監査を行っています。なお、前述の事項を含め、監査委員会監査の状況については、取締役会において定期的に報告されることにより、監査委員以外の取締役との情報共有を図っています。

(3) 【監査の状況】

監査委員会監査の状況

当社は、機関設計として指名委員会等設置会社を採用しております。監査委員会は、執行役および取締役の職務執行の監査、内部統制システムの構築・運用状況の監査、会計監査人の選解任等に関する株主総会提出議案の内容の決定等を行い、監査を通じて取締役会が果たす監督機能の一翼を担っています。また、会計監査人、内部監査部門、グループ各社の監査役と連携することでグループ全体を網羅する監査体制を構築しています。

(監査委員会の組織、人員)

監査委員会は、4名（有価証券報告書提出日現在 常勤の社内非業務執行取締役1名、社外取締役3名）の委員で構成され、委員長は、常勤監査委員の石塚由紀氏が務めています。また、監査委員の助野健児氏は、長年にわたり経理・経営企画部門に携わり、米国法人ではCFOを務めるなど、財務および会計に関する相当程度の知見を有しています。なお、日常的な監査業務は主として常勤監査委員が担っておりますが、各監査委員がさらなる調査が必要と判断した場合においては、監査委員会に報告のうえ、各監査委員自らが調査できる体制としています。

また、監査委員会の職務を補助する組織として、取締役会室内に監査委員会運営部を設置し、専任のスタッフを配置するとともに、この監査委員会運営部から国内グループ各社に非常勤監査役を派遣することで、グループ監査体制の強化を図っています。

なお、当社は、2026年6月22日開催予定の定時株主総会の議案（決議事項）として「取締役9名選任の件」を提案しており、当該議案の承認可決を前提に、定時株主総会の直後に開催が予定されている取締役会の決議事項として「監査委員会の委員選定の件」「監査委員会の委員長選定の件」が付議される予定です。これらが承認可決された場合の監査委員会の構成員については、前記の「取締役会及び各委員会の構成」、「取締役会の構成（取締役のスキルマトリクス）」のとおりとなります。

(監査委員会の活動状況、監査の手続)

当事業年度の監査委員会は、合計18回開催され、1回あたりの平均所要時間は約3時間、年間の議題数は80件でした。

また当事業年度における各監査委員の出席状況は、「(1) コーポレート・ガバナンスの概要 監査委員会の概要」に記載のとおりです。

監査委員会は、監査方針および監査計画を定め、執行役、内部統制部門、内部監査部門、会計監査人等から報告を聴取し、執行役等の職務執行の状況や内部統制システムの構築・運用の状況等を監査しております。また監査の実効性向上のため、内部監査部門と監査計画、監査結果および監査の状況について定期的に情報交換・意見交換を行う等の適切な連携を図っています。更に、会計監査人からは、その監査状況について定期的に報告を聴取し、経営環境の変化が財務諸表に与える影響について意見交換を行うほか、監査上の主要な検討事項（Key Audit Matters）について協議を行う等、必要な連携を図っています。

監査委員会は、代表執行役およびその他の各執行役と意見交換を行っています。また、取締役会議長および監査委員以外の社外取締役全員との会合を通じて、情報共有・意見交換を行っています。

重要な意思決定の過程および執行役等の職務の執行状況を把握するため、常勤監査委員を中心にグループ経営戦略会議等の社内の重要な会議に出席し、また会計監査人や内部監査部門、主要なグループ会社の監査役との定期的な会合において情報交換・意見交換を行う等により、グループ内における重要な情報を収集・把握して、監査委員会で都度報告しています。加えて、複数の子会社の役職員からのヒアリングを行い、グループガバナンスの状況を確認しております。一方、社外取締役である監査委員は、常勤監査委員および内部監査部門等からその監査の状況について報告を受けるほか、執行役等から会社の重要な事項、およびその職務執行状況について報告を受け、豊富な経験や高度な専門知識に基づく大所高所からの発言を監査委員会において行っています。

以上のような体制および監査活動により、執行役および取締役の職務の執行について適法性および妥当性の監査を実施し、また監査の内容を取締役会において定期的に報告することで、監査委員ではない取締役との情報共有を図っています。

< 主な決議、報告および審議・協議の内容 >

決議事項

監査計画、会計監査人の再任可否、会計監査人の報酬等の決定に関する同意、監査委員会監査報告書の作成および提出等

報告および審議・協議事項

執行役等からの職務執行状況の報告、グループ各社監査役からの各社監査状況の報告、

内部統制部門からの報告、
内部監査部門からの内部監査状況および内部統制評価に関する報告、
経理部門からの財務および経理の状況の報告、会計監査人からの会計監査状況の報告
監査委員会活動の振返り、監査委員会の実効性評価、会計監査人の評価 等

内部監査の状況

当社の内部監査の組織は、他の業務執行から独立した立場にある内部監査部門（20名）が、財務報告の信頼性を確保するため、財務報告に係る内部統制の整備状況、運用状況を金融庁ガイドラインに基づいて評価するとともに、当社グループ各社の業務執行に関する、法令遵守、業務の有効性、妥当性等について業務監査を実施し、その内容を代表執行役社長ならびに取締役会及び監査委員会に報告することとしております。内部統制部門はそれらに基づき、必要に応じて内部統制システムの改善を図っております。

また、内部監査部門は、会計監査人より監査計画および期中レビューを含む監査結果等の報告を受けるなど、適宜意見交換を行い連携の強化に努めております。

会計監査の状況

（監査法人の名称）

EY新日本有限責任監査法人

（継続監査期間）

61年間

当社は、2008年に株式会社伊勢丹と株式会社三越が株式移転により共同で設立した持株会社であり、上記継続監査期間は株式会社伊勢丹の継続監査期間を含んで記載しております。

（業務を執行した公認会計士）

指定有限責任社員 業務執行社員 杉本 義浩

指定有限責任社員 業務執行社員 吉田 一則

指定有限責任社員 業務執行社員 高田 雅代

（監査業務に係る補助者の構成）

当社の会計監査に係る補助者は、公認会計士18名、その他（公認会計士試験合格者等）24名であります。

（会計監査人の選定方針と選定した理由）

監査委員会は、会計監査人の職務遂行状況や監査体制、独立性や専門性等が適切であるかどうか確認・評価し、その結果等を踏まえて再任の適否を每期判断しております。当事業年度においては、会計監査人から品質管理体制や独立性、監査計画、監査チーム編成等の監査の実施体制、また監査報酬の見積額等について説明を受け、期中・期末の報告聴取により監査状況を確認し、会計監査人の体制や監査チームの活動状況等を評価のうえ、第19期の会計監査人の再任を決定いたしました。

（会計監査人の解任または不再任の決定の方針）

監査委員会は、会計監査人の職務の執行に支障がある場合等、その他必要があると判断した場合は、株主総会に提出する会計監査人の解任または不再任に関する議案の内容を決定いたします。

また、会計監査人が会社法第340条第1項および第6項に定める項目に該当すると認められる場合は、監査委員全員の同意に基づき監査委員会が会計監査人を解任いたします。

(監査委員会による会計監査人の評価)

監査委員会は、日本監査役協会が定めた「会計監査人の評価及び選定基準策定に関する監査役等の実務指針」の「会計監査人の評価基準項目例」に沿い、会計監査人の品質管理体制や独立性、監査計画、監査チーム編成等の監査の実施体制および実施状況、監査委員会等とのコミュニケーションの状況等について、毎期評価しております。

なお、会計監査のさらなる実効性向上のため、その評価結果については現任監査法人にフィードバックしております。

監査報酬の内容等

(監査公認会計士等に対する報酬)

区 分	前連結会計年度		当連結会計年度	
	監査証明業務に基づく報酬(百万円)	非監査業務に基づく報酬(百万円)	監査証明業務に基づく報酬(百万円)	非監査業務に基づく報酬(百万円)
提出会社	117	-	117	-
連結子会社	122	-	122	-
計	240	-	240	-

(監査公認会計士等と同一のネットワーク(Ernst & Young)に対する報酬(上記報酬を除く))

区 分	前連結会計年度		当連結会計年度	
	監査証明業務に基づく報酬(百万円)	非監査業務に基づく報酬(百万円)	監査証明業務に基づく報酬(百万円)	非監査業務に基づく報酬(百万円)
提出会社	-	7	-	6
連結子会社	16	27	5	29
計	16	34	5	36

当社および連結子会社における非監査報酬の主な内容は、税務に関するアドバイザー業務等であります。

(その他の重要な監査証明業務に基づく報酬の内容)

該当事項はありません。

(監査報酬の決定方針)

当社は監査公認会計士等に対する監査報酬について、監査日数、監査内容等を総合的に勘案し、監査公認会計士等と協議の上、会社法第399条第1項および第4項の同意を得て決定しております。

(監査委員会が監査報酬に同意した理由)

当事業年度の監査報酬について、監査委員会は、会計監査人の監査計画の内容、会計監査の職務遂行状況および報酬見積りの算出根拠などが適切であるかどうかについて検討を行ったうえで、会計監査人の報酬等の額について、会社法第399条第1項および第4項の同意をいたしました。

(4) 【役員の報酬等】

役員の報酬等の額又はその算定方法の決定に関する方針に係る事項

ア．役員の報酬等に関する方針

当社では、2020年11月11日開催の報酬委員会にて、役員報酬に関する基本原則を以下の通り決議いたしました。

(社外取締役は含まず)

1. 株主と役員の利害一致の促進
2. 業績や株主価値の向上に向けたインセンティブ効果の拡大
3. (目標達成時における) 産業界全般における比較において遜色の無い水準の提供
4. 評価方法や報酬決定方法の客観性、透明性の確保

上記の基本原則は、当社の「役員報酬規程」にて、「役員報酬原則」として規定しています。

イ．役員報酬決定のプロセスに係る事項

上記の「役員報酬原則」を踏まえ法定の報酬委員会にて「報酬」に関する審議や意思決定を社外取締役主導で行っており、客観性、透明性を確保しています。

<報酬の額や算定方法の決定方針の決定権限者>

当社役員の報酬の額や算定方法の決定方針の決定権限者は報酬委員会であります。今年度は委員3名全員を社外取締役としており、その社外取締役は全員、当社の独立性基準を満たしています。また、報酬委員会規程において委員長は社外取締役が担うことと規定しております。なお、恣意性を回避するために、代表執行役社長は委員には含めておりません。

<決定権限者の権限内容及び裁量の範囲>

報酬委員会では、企業価値向上に向けた役員のインセンティブのあり方等、当社の取締役、執行役の報酬に関する方針・制度や、各役員の個別報酬額を決議しています。

ウ．役員の報酬等の種類とその決定方法について

当社の役員報酬体系は、固定報酬である「基本報酬」、単年度業績に連動する「賞与(STI)」および中長期インセンティブとしての「株式報酬(LTI)」の3つで構成しており、その水準については、上記「役員報酬原則 3.」を踏まえ、ベンチマーク対象を産業界全般(プライム市場上場企業)とし、上場企業が数多く参加する報酬サーベイに当社も每期参画し、年間報酬総額の水準が業績連動の評価KPI(中期経営計画の重要指標から選定)がいずれも100%を達成した場合、産業界全般の中位(50パーセントイル)に対して優位性ある水準となるよう、報酬委員会にて検証しています。

役員区分	固定報酬	インセンティブ報酬	
	基本報酬	賞与(STI) 執行役は目標達成時	株式報酬(LTI/RSU+PSU) 執行役はPSU目標達成時
代表執行役社長CEO	基本報酬×12ヶ月 (約33%)	基本報酬×12ヶ月 (約33%)	基本報酬×12ヶ月 (約33%)
執行役 (取締役兼務者含む)	基本報酬×12ヶ月 (40%)	基本報酬×9ヶ月 (30%)	基本報酬×9ヶ月 (30%)
取締役 (執行役兼務者除く)	基本報酬×12ヶ月 (約86%)		基本報酬×2ヶ月 (約14%)

STI...ショート・ターム・インセンティブ LTI...ロング・ターム・インセンティブ

RSU...リストラクテッド・ストック・ユニット/固定型 PSU...パフォーマンス・シェア・ユニット/業績連動型

報酬の構成	基本報酬	賞与(STI)	株式報酬(LTI)	
	固定	業績連動あり(0~150%)	業績連動なし	業績連動あり(0~200%)
代表執行役社長 CEO	33%	33%	RSU(33%)	PSU(67%)
執行役	40%	30%	RSU(44%)	PSU(56%)
非執行取締役 (社外取締役含む)	86%			14% RSU(100%)

注 非執行取締役は賞与(STI)なし、株式報酬(LTI)はPSUなし(RSUのみ)

a. 基本報酬

取締役、執行役の基本報酬については、「役員報酬規程」に規定された報酬テーブルに基づき毎月定額で支払われます。

この基本報酬額については、外部のコンサルティング会社が提供する職務分析・評価の手法を参考に作成した個人別報酬額案の妥当性を報酬委員会にて審議の上、決議しています。

b. 賞与（STI）

執行役においては、報酬原則を反映し目標達成を強く動機づけるために、中期経営計画のマテリアリティの中から、当社として特に重要と捉えている4つの指標（財務指標として 営業利益 ROE、サステナビリティ・ESG推進の観点での戦略指標として 女性管理職比率 従業員エンゲージメント調査）を評価KPI項目として選定し、毎年度の目標に落とし込んだ上で、下記のとおり業績連動型賞与を導入しています。

<賞与支給算出式>

執行役： 基準賞与額（役職別） × 業績連動係数（ ）
（ ）4つの各評価指標の目標達成率に評価ウェイトを乗じた支給率の合計

<評価指標>

- ・財務指標： 連結営業利益、ROE
- ・戦略指標： 女性管理職比率、従業員エンゲージメント調査

<業績連動の範囲>

単年度の業績目標の達成度に応じて0～150%の範囲で設定

<2025年度の結果>

中期経営計画と連動した各評価指標のいずれも目標を達成した結果、実績に基づいて算出した2025年度の業績連動係数は112%となっております。

c. 株式報酬（LTI）

長期インセンティブ報酬である株式報酬制度については、2024年度までは株主価値の向上に対する意識を高めることを目的として譲渡制限付株式（RS）を付与してきましたが、当社グループの中長期経営計画の達成意欲をより一層向上させ、中長期的な企業価値の持続的な向上を実現させることを目的に、2025年度より、中期経営計画の目標達成度に連動する株式報酬制度を導入しております。

「当社執行役等を対象とした報酬制度改定に関するお知らせ」をご覧ください。

詳細はこちら <https://pdf.irpocket.com/C3099/vAfC/ZVvB/LZbw.pdf>

株式報酬制度は、固定型のRSU（譲渡制限付株式ユニット）と、中期経営計画の業績に連動するPSU（パフォーマンス・シェア・ユニット）の2つの制度で構成されております。

株式報酬におけるRSU固定型とPSU業績連動型の配分比率については、役割・責任に応じて以下の通りに設定しております。

代表執行役社長CEO	RSU固定型	33%（4ヶ月分）	：	PSU業績連動型	67%（8ヶ月分）
執行役	RSU固定型	44%（4ヶ月分）	：	PSU業績連動型	56%（5ヶ月分）

（ ）内は月額報酬での換算

なお執行役を兼務しない取締役および社外取締役の株式報酬は、RSU固定型のみを設定しております。

株式報酬制度のうち、PSU業績連動型については、中期経営計画の業績目標の達成度等に応じて0～200%の範囲で変動します。

業績目標の達成度等の評価指標については、中期経営計画のマテリアリティの中から、業績達成やサステナビリティ経営推進に向けた重要指標より報酬委員会にて定めることとしており、中期経営計画フェーズ（2025年～2027年）における評価指標は以下を設定しております。

- ・財務指標： 連結営業利益、ROE
- ・戦略指標： 識別顧客売上高、女性管理職比率、従業員エンゲージメント調査

株式報酬（LTI）の制度設定

本項における用語の定義は、本項においてのみ有効

本制度は、役員報酬 BIP（Board Incentive Plan）信託（以下、「BIP 信託」という。）の仕組みを採用しています。本制度は、役位や業績目標の達成度等に応じて当社株式および当社株式の換価処分金相当額の金銭（以下、「当社株式等」という。）を、制度対象者に交付および給付（以下、「交付等」という。）するものです。（但し、下記1. のとおり、交付する当社株式の一部については、退任までの譲渡制限を付すものとする。）

1. 本制度について

(1) 本制度の概要

本制度は、原則として、当社が掲げる中期経営計画の対象となる事業年度を対象として（本制度の対象となる期間を、以下、「対象期間」という。）、当該信託を通じて制度対象者に当社株式等の交付等を行う制度です。

(2) 本制度の対象者（受益者要件）

制度対象者は、受益者要件を充足していることを条件に、各ポイント（下記(3)に定める）に応じた数の当社株式等について、各本信託から交付等を受けるものとします。受益者要件は以下のとおりです。

制度開始日以降の対象期間中、制度対象者として在任していること（制度開始日以降に新たに制度対象者になった者を含む。）

自己都合で退任した者（やむを得ない場合と認められる場合を除く。以下同じ。）もしくは解任により退任した者、在任中に一定の非違行為があった者でないこと

その他本制度の趣旨を達成するために必要と認められる要件を満たしていること

(3) 制度対象者に交付される当社株式数

制度対象者に対して交付等が行われる当社株式等の数は、「RSU株式交付ポイント」および「PSU株式交付ポイント」の数により定まります。各ポイントは、1ポイントにつき当社株式1株として決定します。

当社株式の株式分割・株式併合等のポイントの調整を行うことが公正であると認められる事象が生じた場合、分割比率・併合比率等に応じて、1ポイント当たりの当社株式数の調整がなされます。

「RSU株式交付ポイント」および「PSU株式交付ポイント」は、制度対象者の役位および在任期間に応じて対象期間中の各事業年度に付与される基準ポイントをもとに、次のとおり算定され、付与されます。なお、対象期間中の事業年度の途中で退任、死亡または海外赴任することとなった制度対象者については、以下の通り算定した各ポイントを速やかに付与するものとします。

基準ポイント = 株式報酬の基準額 ÷ 対象期間の開始直前の3月各日の東京証券取引所における当社株式の終値の平均値（小数点以下の端数は切り捨て）

RSU株式交付ポイント

RSU株式交付ポイントは、対象期間中の各事業年度に付与される基準ポイントに対し、各役位に応じた一定の割合を乗じて算定します。

PSU株式交付ポイント

PSU株式交付ポイントは、対象期間中の各事業年度に付与される基準ポイントのうち、各役位に応じた一定の割合を乗じたポイントを累計し、対象期間終了後に、この累計値に業績連動係数を乗じて算定します。

業績連動係数は、業績目標の達成度等に応じて0～200%の範囲で変動します。業績目標の達成度等に関する指標は、中期経営計画における業績目標の達成のための重要指標その他の当社報酬委員会が定める指標を用いることとし、当初の対象期間においては、以下とします。

財務指標：連結営業利益、ROE

戦略指標：識別顧客売上高、女性管理職比率、従業員エンゲージメント調査

(4) 当社株式等の交付等の方法および時期

< RSU部分 >

受益者要件を充足した制度対象者は、原則として、RSU株式交付ポイントの付与を受けた直後の3月に、当該RSU株式交付ポイントに対応する当社株式について交付を受けるものとします。

当該株式は交付後、譲渡制限が課され、原則として、退任時（当社グループの委任契約役員（役員および執行役員）のいずれの地位からも退任する時点）に譲渡制限が解除されます。

< PSU部分 >

受益者要件を充足した制度対象者は、原則として、対象期間満了後、PSU株式交付ポイントに対応する当社株式の50%（単元単位）について交付を受け、また、残りについては本信託内で換価した上で、その換価処分金相当額の金銭の給付を受けるものとします。

< 信託契約の内容 >

- (1) 信託の種類 特定単独運用の金銭信託以外の金銭の信託（他益信託）
- (2) 信託の目的 執行役等に対するインセンティブの付与
- (3) 委託者 当社
- (4) 受託者 三菱UFJ信託銀行株式会社
（共同受託者 日本マスタートラスト信託銀行株式会社）
- (5) 受益者 執行役等のうち受益者要件を充足する者
- (6) 信託管理人 当社と利害関係のない第三者（公認会計士）
- (7) 信託契約日 2025年5月16日
- (8) 信託の期間 2025年5月16日～2028年8月末日（予定）
- (9) 信託金の予定金額 2,037,000千円
- (10) 取得株式の種類 当社普通株式
- (11) 株式の取得方法 株式市場より取得
- (12) 株式の取得時期 2025年5月21日～5月22日
- (13) 帰属権利者 当社
- (14) 議決権行使 行使しないものとします。
- (15) 残余財産 帰属権利者である当社が受領できる残余財産は、信託金から株式取得資金を控除した信託費用準備金の範囲内とします。

エ．最近事業年度における委員会の活動内容

2025年度は報酬委員会を全7回開催し、企業価値向上に向けた役員のインセンティブのあり方等、当社の取締役、執行役の報酬に関する方針・制度や、各役員の個別報酬額を審議・決議しています。

特に2025年度スタートの中期経営計画と連動した新しい役員報酬制度のあり方に関しては1年半にわたり審議・議論を重ね、2025年5月13日開催の報酬委員会において、執行役等を対象とした役員報酬制度の改定を決議し、報酬ガバナンスにおける実効性向上の観点から、新しい制度に基づいてモニタリング・検証を行っています。

委員会審議の中では、執行役等の個人別報酬等の内容について、以下の点を確認しており、「役員報酬に関する基本原則」に沿うものであると判断しております。

- (1) 基本報酬については、外部コンサルティング会社の職務分析・評価の手法を参考に、役位職務に応じた個人ごとの金銭報酬として、妥当性を踏まえ算出されていること
- (2) 賞与（STI）については、中期経営計画の評価KPIから単年度に落とし込んで設定した目標に対する達成度合いに連動した金銭報酬であること
- (3) 株式報酬（LTI）については、中期経営計画の評価KPIと連動した、株主と利害の一致するインセンティブ報酬であること

報酬水準についても、基本原則「[87](#) 産業界全般における比較において遜色の無い水準の提供」を踏まえ、每期参画している報酬サーベイの結果を基に、報酬委員会にて検証を行っております。

提出会社の役員区分ごとの報酬等の総額、報酬等の種類別の総額及び対象となる役員の員数

役員区分	報酬等の総額 (百万円)	報酬等の種類別の総額(百万円)				対象となる 役員の員数 (名)
		基本報酬	業績連動 賞与 (STI)	業績連動 株式報酬 (LTI/PSU)	業績非連動 株式報酬 (LTI/RSU)	
取締役 (社外取締役を除く。)	40	36	-	-	4	3
執行役	428	146	149	81	52	4
社外役員 (社外取締役)	110	94	-	-	15	7

- (注) 1 上記の取締役の報酬等には、2025年6月24日開催の第17回定時株主総会終結の時をもって退任した取締役1名への支給額を含めております。
- 2 取締役を兼務する執行役については、取締役としての支給分と執行役としての支給分とに分けて記載しており、員数については取締役と執行役の員数に重複して記載しております。
- 3 執行役への賞与(STI)は、中期経営計画のマテリアリティの中から特に重要な評価指標を設定し、その達成度合いに応じて連動する算定方法を導入しております。上記賞与額は、2025年4月から2026年3月を対象期間とし、2026年7月に支給する予定の未払賞与額を記載しております。
- 4 当社は、2026年3月期より、当社グループの中期経営計画の達成意欲をより一層向上させるため、信託を活用した株式報酬(LTI)へと制度改定を行い、業績連動型PSU(業績連動型株式ユニット)と業績非連動型RSU(譲渡制限付き株式ユニット)で構成する仕組みを導入しております。各株式報酬に関わる費用として2026年3月期中に費用計上した額を、上記に記載しております。

提出会社の役員ごとの連結報酬等の総額等

氏名	連結報酬等の総額 (百万円)	役員区分	会社区分	連結報酬等の種類別の額(百万円)		
				基本報酬	業績連動報酬	株式報酬
細谷 敏幸	202	執行役	提出会社	64	72	64

- (注) 1 連結報酬等の総額が1億円以上である者に限定して記載しています。
- 2 報酬等の額には、兼務する取締役としての報酬等も含まれます。

使用人兼務役員の使用人給与のうち重要なもの

該当事項がないため、記載しておりません。

(5) 【株式の保有状況】

投資株式の区分の基準及び考え方

当社及び当社グループは、株式の価値変動または株式に係る配当によって利益を受けることを目的とするいわゆる純投資目的の株式は、保有しておりません。当社グループの持続的な成長と中長期的な企業価値の向上に資するため、商品供給、資金調達等取引の維持・強化の目的で、必要と判断する企業の株式を政策保有株式として保有し、純投資目的以外の株式として区分しております。

株式会社三越伊勢丹における株式の保有状況

当社及び連結子会社のうち、投資株式の貸借対照表計上額（投資株式計上額）が最も大きい会社（最大保有会社）である株式会社三越伊勢丹については以下のとおりであります。

ア．保有目的が純投資目的以外の目的である投資株式

a．保有方針及び保有の合理性を検証する方法並びに個別銘柄の保有の適否に関する取締役会等における検証の内容

当社グループは、持続的な成長と中長期的な企業価値向上に資する場合を除き、原則として政策保有株式を取得・保有しないことを基本方針としております。既に保有する政策保有株式（上場株式）については、毎年の当社取締役会において、保有目的、取引状況、経済合理性など定性面と定量面から総合的に継続保有の合理性を検証しております。保有の合理性がないと判断した銘柄については、取組先企業と対話を行い、十分な理解を得た上で段階的に売却を進めております。直近5年間においても17銘柄を売却しており、2026年3月末日現在の保有銘柄数は21銘柄となっております。

b．銘柄数及び貸借対照表計上額

	銘柄数 (銘柄)	貸借対照表計上額の 合計額(百万円)
非上場株式	27	202
非上場株式以外の株式	21	34,779

(当事業年度において株式数が増加した銘柄)

	銘柄数 (銘柄)	株式数の増加に係る 取得価額の合計額 (百万円)	株式数の増加の理由
非上場株式	-	-	-
非上場株式以外の株式	-	-	-

(当事業年度において株式数が減少した銘柄)

	銘柄数 (銘柄)	株式数の減少に係る 売却価額の合計額 (百万円)
非上場株式	2	-
非上場株式以外の株式	6	1,152

c. 特定投資株式及びみなし保有株式の銘柄ごとの株式数、貸借対照表計上額等に関する情報

特定投資株式

銘柄	当事業年度	前事業年度	保有目的、業務提携等の概要、 定量的な保有効果 及び株式数が増加した理由	当社の株 式の保有 の有無 (注4)
	株式数(株)	株式数(株)		
	貸借対照表計上額 (百万円)	貸借対照表計上額 (百万円)		
清水建設株式会社	3,230,172	3,230,172	施設関連の取組先として、事業活動の円滑化のために保有しています。	有
	8,955	4,275		
株式会社三菱UFJ フィナンシャル・グ ループ	2,238,890	2,238,890	主要金融機関として、財務活動の円滑化及び安定化のために保有しています。	有
	5,821	4,502		
三井物産株式会社	871,056	871,056	百貨店セグメントにおける安定的な商品販売及び当社グループとの良好な関係性を維持するために保有しています。	無
	5,190	2,438		
ロイヤルホールディ ングス株式会社	1,362,000	681,000	百貨店の仕入取引など営業活動の円滑化を図るために保有しています。2025年度において、株式分割により保有株数が681,000株増加しています。	有
	1,985	1,739		
高砂熱学工業株式会 社	458,360	279,180	施設関連の取組先として、事業活動の円滑化のために保有しています。2025年度において、株式の一部売却により保有株式が50,000株減少、株式分割により229,180株増加しています。	有
	1,966	1,550		
東日本旅客鉄道株式 会社	434,700	434,700	出店賃借先として、事業活動の円滑化のために保有しております。	有
	1,575	1,283		
株式会社松屋	780,700	1,115,700	銀座地区における同業企業であり、今後の同地区の発展に必要な関係性を維持するために保有しています。2025年度において、株式の一部売却により保有株式が335,000株減少しています。	有
	1,412	1,187		
株式会社オンワード ホールディングス	1,787,429	1,787,429	百貨店の仕入取引など営業活動の円滑化を図るために保有しています。	有
	1,267	966		
松竹株式会社	98,500	98,500	三越日本橋本店の興行分野における取組先として、営業活動の円滑化を図るために保有しています。	有
	1,162	1,212		
西日本旅客鉄道株式 会社	338,000	338,000	株式会社ジェイアール西日本伊勢丹の合弁先として、協業を円滑に進めるために保有しています。	有
	1,057	985		
三菱倉庫株式会社	677,500	677,500	百貨店セグメントにおける安定的な商品販売、及び物流契約先として事業活動の円滑化のために保有しています。	有
	894	655		
ヤマトホールディン グス株式会社	484,000	484,000	物流契約先として、事業活動の円滑化のために保有しています。	有
	844	949		
株式会社第四北越 フィナンシャルグ ループ	377,784	125,928	金融機関として、財務活動の円滑化及び安定化のために保有しています。2025年度において、株式分割により保有株数が251,856株増加しています。	有
	706	397		
三菱鉛筆株式会社	230,000	230,000	百貨店の仕入取引など営業活動の円滑化を図るために保有しています。	有
	531	583		
株式会社歌舞伎座	115,000	115,000	百貨店の仕入取引など営業活動の円滑化及び銀座地区の発展に必要な関係性を維持するために保有しています。	無
	515	517		
株式会社ルックホー ルディングス *	134,400	134,400	百貨店の仕入取引など営業活動の円滑化を図るために保有しています。	有
	336	316		

銘柄	当事業年度	前事業年度	保有目的、業務提携等の概要、 定量的な保有効果 及び株式数が増加した理由	当社の株式の保有の有無 (注4)
	株式数(株)	株式数(株)		
	貸借対照表計上額 (百万円)	貸借対照表計上額 (百万円)		
S O M P O ホールディングス株式会社*	43,791	43,791	保険契約先として、取引の円滑化のために保有しています。	有
	263	197		
三機工業株式会社 *	30,000	30,000	施設関連の取組先として、事業活動の円滑化のために保有しています。	有
	201	101		
伊藤忠食品株式会社*	5,000	5,000	百貨店の仕入取引など営業活動の円滑化を図るために保有しています。	有
	64	37		
新潟交通株式会社 *	7,800	50,000	新潟地区における重要取組先として、事業活動の円滑化を図るために保有しています。2025年度において、株式の一部売却により保有株式が42,200株減少しています。	無
	15	103		
三井不動産株式会社*	6,042	6,042	百貨店の仕入取引など営業活動の円滑化及び当社グループのまち化戦略実現に向けて必要な関係性を維持するために保有しています。	有
	10	8		
株式会社百十四銀行	-	13,200	金融機関として、財務活動の円滑化及び安定化のために保有していました。	有
	-	45		
株式会社ツカモトコーポレーション	-	9,519	百貨店の仕入取引など営業活動の円滑化を図るために保有していました。	有
	-	11		
日本マクドナルドホールディングス株式会社	-	4,423	百貨店セグメントにおける安定的な商品販売のために保有していました。	無
	-	25		

- (注) 1 定量的な保有効果については取組先との関係性を考慮し記載しておりません。保有の合理性については、毎年当社取締役会において、経済合理性と事業戦略上の重要性や取引関係等の定量的保有意義の両面から総合的に勘案し判断しております。
- 2 「-」は当該銘柄を保有していないことを示しております。
- 3 *銘柄は、当期末貸借対照表計上額が資本金額の100分の1以下であります。株式会社三越伊勢丹の保有する特定投資株式とみなし保有株式を合わせて60銘柄に満たないため、全銘柄について記載しております。
- 4 当社の株式の保有の有無は、先方の主要子会社の持株状況も確認しております。

みなし保有株式

銘柄	当事業年度	前事業年度	保有目的、業務提携等の概要、 定量的な保有効果 及び株式数が増加した理由	当社の株式の保有の有無 (注2)
	株式数(株)	株式数(株)		
	貸借対照表計上額 (百万円)	貸借対照表計上額 (百万円)		
株式会社三井住友 フィナンシャルグループ	346,500	346,500	主要金融機関として、財務活動の円滑化及び安定化のために保有しています。 退職給付信託として抛出し、議決権行使を指図。	有
	1,734	1,314		
三井不動産株式会社	780,000	780,000	百貨店の仕入取引など営業活動の円滑化及び当社グループのまち化戦略実現に向けて必要な関係性を維持するために保有しています。 退職給付信託として抛出し、議決権行使を指図。	有
	1,291	1,037		
MS&ADインシュアランスグループ ホールディングス株式会社	208,500	208,500	保険契約先として、取引の円滑化のために保有しています。 退職給付信託として抛出し、議決権行使を指図。	有
	840	672		

(注) 1 *銘柄は、当期末貸借対照表計上額が資本金額の100分の1以下であります。株式会社三越伊勢丹の保有する特定投資株式とみなし保有株式を合わせて60銘柄に満たないため、全銘柄について記載してあります。

2 当社の株式の保有の有無は、先方の主要子会社の持株状況も確認しております。

イ. 保有目的が純投資目的である投資株式

該当事項はありません。

ウ. 当事業年度に投資株式の保有目的を純投資目的から純投資以外の目的に変更したもの

該当事項はありません。

エ. 当事業年度の前4事業年度及び当事業年度に投資株式の保有目的を純投資目的以外の目的から純投資目的に変更したもの

該当事項はありません。

提出会社における株式の保有状況

提出会社については以下のとおりであります。

ア. 保有目的が純投資目的以外の目的である投資株式

a. 保有方針及び保有の合理性を検証する方法並びに個別銘柄の保有の適否に関する取締役会等における検証の内容

上場株式を保有していないため、該当事項はありません。

b. 銘柄数及び貸借対照表計上額

	銘柄数 (銘柄)	貸借対照表計上額の 合計額(百万円)
非上場株式	6	555
非上場株式以外の株式	-	-

(当事業年度において株式数が増加した銘柄)

該当事項はありません。

(当事業年度において株式数が減少した銘柄)

該当事項はありません。

- c. 特定投資株式及びみなし保有株式の銘柄ごとの株式数、貸借対照表計上額等に関する情報
該当事項はありません。

- イ. 保有目的が純投資目的である投資株式
該当事項はありません。

- ウ. 当事業年度に投資株式の保有目的を純投資目的から純投資以外の目的に変更したもの
該当事項はありません。

- エ. 当事業年度の前4事業年度及び当事業年度に投資株式の保有目的を純投資目的以外の目的から純投資目的に変更したもの
該当事項はありません。

5 【従業員の状況等】

(1) 【人材戦略に関する基本方針等】

当社グループは、企業理念を人財戦略の根幹に据え、経営戦略・サステナビリティ（マテリアリティ）・人財戦略を一体的に連動させることで、企業価値の持続的向上と社会的価値の創出を目指しています。

価値創出の源泉を「ひとの力」と定義し、DX（デジタルトランスフォーメーション）との相乗効果により、顧客体験価値の高度化と収益の拡大を図ります。

経営戦略「個客業へのビジネスモデル変革」を実現するため、人財戦略は次の二軸を基本に据えています。

第一に「個客業化の推進」（攻めの戦略）として、百貨店の店舗・仕入・外商を横断する「三位一体人財」の育成、事業間流動化（出向・越境配置）や外部専門人財の受け入れ等を通じたイノベーション創出、人事DXによる人的生産性の向上を進めます。

第二に「組織風土改革の推進」（守りの戦略）として、マネジメント力の向上、多様性・包摂性（DE&I）、健康経営、働きやすさの向上を図り、職場環境の安全・安心を確保します。

人的資本投資は、2025年度から2030年度にかけて総額約300億円を計画しており、育成・処遇・働く環境・人事DXなどへの重点的且つメリハリある配分を行います。

これらの投資・施策は、取締役会による監督のもと、CHROを中心とした執行体制で策定・実行・モニタリングされます。

具体的施策の進捗および主要KPI（例：女性管理職比率、育児休業取得率、障がい者雇用率、エンゲージメントスコア等）は、定量的に把握し、取締役会および経営会議等で年1回以上報告・検証します。

これらの人財戦略を確実に実行し、従業員一人ひとりが最大限の力を発揮できる環境を整えるための基盤が、従業員給与等の決定方針です。当社グループの従業員給与等の決定方針は、企業戦略と連動した人財戦略を後押しする仕組みとして機能し、戦略達成に資する行動・成果を適切に評価・処遇します。

給与・処遇制度は、公正性・透明性を基軸に、職務内容・職責・成果に応じた評価を行い、評価・決定プロセスの透明性を確保します。

各部門単位で戦略実現に資するアクションプランの策定とKPIを設定し、事業成果の達成度を評価、賞与に反映させることで、戦略目標の実現を促します。

また、外部報酬ベンチマークや市場水準を踏まえ、優秀人財の確保・定着に必要な競争力ある水準を設定します。

処遇体系は以下の構成要素からなります。

基本給：職務等級、職責、経験、能力を基準に決定し、成果評価を反映して毎年見直します。

賞与（短期インセンティブ）：業績（営業利益等）および戦略KPIの達成度に応じて支給し、組織業績と個人評価を組み合わせます。

福利厚生・非金銭的報酬：健康経営、柔軟な働き方制度を処遇体系の一部として運用します。

評価・決定プロセスは、年1回以上の評価面談を通じて、個人目標の達成度、行動特性、価値創造への貢献を総合的に評価し、その結果を昇給・昇格・賞与に反映します。

また、評価者研修の実施、評価テーブルの社内周知・共有、およびグループ労働組合との相互確認を通じて、公正性を確保しています。

本方針は雇用契約に基づく従業員を対象とし、取締役・執行役等の役員の報酬は「4 コーポレート・ガバナンスの状況等（4）役員の報酬等」の節を参照ください。

具体的な人財戦略の内容及び指標と目標については、本報告書「第2 事業の状況 2 サステナビリティに関する考え方及び取組（2）サステナビリティに関する個別課題（イ）人的資本経営」の節を参照ください。

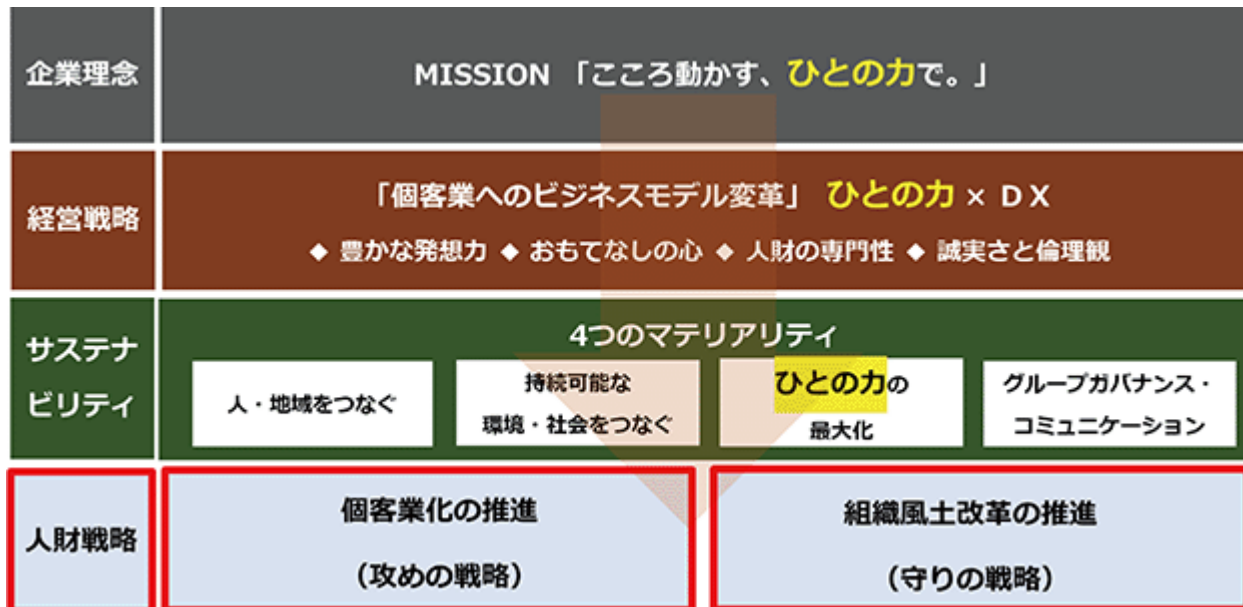

(2) 【従業員の状況】

連結会社の状況

2026年3月31日現在

セグメントの名称	従業員数(名)
百貨店業	6,149 (5,205)
クレジット・金融・友の会業	559 (90)
不動産業	307 (44)
その他	1,655 (1,411)
合計	8,670 (6,750)

(注) 1 従業員数は、当社グループから当社グループ外への出向者を除き、当社グループ外から当社グループへの出向者を含む人員であります。

2 従業員数欄の(外書)は、臨時従業員の年間平均雇用人員(1日8時間換算)であります。

提出会社の状況

2026年3月31日現在

従業員数(名)	平均年齢	平均勤続年数	平均年間給与(円)	平均年間給与の対前 事業年度増減率(%)
386 (48)	47.4歳	23.6年	8,964,463	2.9

セグメントの名称	従業員数(名)
百貨店業	386 (48)
合計	386 (48)

(注) 1 従業員数は、当社から他社への出向者を除き、他社から当社への出向者を含む人数であります。

2 従業員数欄の(外書)は、臨時従業員の年間平均雇用人員(1日8時間換算)であります。

3 平均年間給与は、賞与を含んでおります。

最大人員会社の状況

ア 当事業年度における従業員数が最も多い会社

(株)三越伊勢丹

2026年3月31日現在

従業員数(名)	平均年齢	平均勤続年数	平均年間給与(円)	平均年間給与の対前 事業年度増減率(%)
3,290 (3,027)	46.1歳	23.1年	7,103,951	7.6

- (注) 1 従業員数は、当社から他社への出向者を除き、他社から当社への出向者を含む人数であります。
 2 従業員数欄の(外書)は、臨時従業員の年間平均雇用人員(1日8時間換算)であります。
 3 平均年間給与は、賞与を含んでおります。

イ 上記アの会社の次に従業員数が多い会社

(株)エムアイカード

2026年3月31日現在

従業員数(名)	平均年齢	平均勤続年数	平均年間給与(円)	平均年間給与の対前 事業年度増減率(%)
550 (90)	43.0歳	13.1年	4,931,471	3.8

- (注) 1 従業員数は、当社から他社への出向者を除き、他社から当社への出向者を含む人数であります。
 2 従業員数欄の(外書)は、臨時従業員の年間平均雇用人員(1日8時間換算)であります。
 3 平均年間給与は、賞与を含んでおります。

労働組合の状況

当社グループには、三越伊勢丹グループ労働組合(2026年3月31日現在、20支部、12直轄分会・組合員数 14,009名)が組織されています。

三越伊勢丹グループ労働組合は、U Aゼンセン(全国繊維化学食品流通サービス一般労働組合同盟)に加盟しております。会社と組合の関係は良好であります。

管理職に占める女性労働者の割合、男性労働者の育児休業取得率及び労働者の男女の賃金の差異

ア 提出会社

当事業年度				
管理職に 占める 女性労働者 の割合(%) (注1)	男性労働者の 育児休業 取得率(%)	労働者の男女の 賃金の差異(%)		
		全労働者	うち、 正規雇用 労働者	うち、 パート・ 有期労働者
29.8	(注2)	(注2)	(注2)	(注2)

- (注) 1 「女性の職業生活における活躍の推進に関する法律」の規定に基づき算出したものであります。
 数値は、(株)三越伊勢丹ホールディングスの「管理職に占める女性労働者の割合」として、受入出向者の状況を示しております。
 2 各項目について、出向者は出向元の従業員として、下記イの連結子会社の欄で集計しております。
 (株)三越伊勢丹ホールディングスに直接雇用従業員が不在のため算出しておりません。

イ 連結子会社

名称	当事業年度				
	管理職に 占める 女性労働者 の割合(%) (注1、2)	男性労働者の 育児休業 取得率(%) (注1、3)	労働者の男女の 賃金の差異(%) (注1、4)		
			全労働者	うち、 正規雇用 労働者(注5)	うち、 パート・ 有期労働者
株三越伊勢丹	29.8	112.9	54.7	60.4	102.1
株札幌丸井三越	32.4	200.0	59.9	62.9	89.0
株函館丸井今井	66.7	0.0	66.7	67.4	(注7)
株仙台三越	38.3	100.0	62.8	65.8	91.6
株新潟三越伊勢丹	21.7	100.0	53.0	59.2	100.0
株静岡伊勢丹	22.0	(注6)	53.2	56.8	108.9
株名古屋三越	28.5	150.0	54.9	63.9	97.1
株広島三越	37.5	(注6)	65.2	67.5	90.2
株高松三越	26.3	(注6)	63.1	69.6	94.2
株松山三越	50.0	(注6)	74.7	94.6	(注7)
株岩田屋三越	36.4	125.0	68.3	70.4	76.1
株エムアイカード	25.8	75.0	55.1	59.3	75.9
株三越伊勢丹プロパティ・ デザイン	20.9	(注6)	72.5	72.9	(注7)
株三越伊勢丹システム・ソ リューションズ	18.8	100.0	79.8	81.4	109.0
株三越伊勢丹ヒューマン・ ソリューションズ	70.6	100.0	71.4	72.6	87.5
株三越伊勢丹ビジネス・サ ポート	28.1	100.0	70.1	84.7	82.0
株エムアイフードスタイル	18.1	100.0	52.4	74.9	97.6
株三越伊勢丹ニッコウトラ ベル	34.5	(注6)	68.7	72.0	96.2

(注) 1 各項目について、出向者は出向元の従業員として集計しております。

2 「女性の職業生活における活躍の推進に関する法律」の規定に基づき算出したものであります。

3 「育児休業、介護休業等育児又は家族介護を行う労働者の福祉に関する法律」、「育児休業、介護休業等育児又は家族介護を行う労働者の福祉に関する法律施行規則」の規定に基づき、「2025年度に配偶者が出産した男性従業員数」に対する「2025年度に育児休業等と育児目的休暇を取得した男性従業員数」の割合を算出しております。

4 男女の賃金差については、男性の平均年間賃金に対する女性の平均年間賃金の割合を示しております。なお、同一労働の賃金に制度上の差はなく、等級別人数構成の差が主な要因であります。

5 正規雇用労働者には、フルタイムで無期化した販売専任等の限定社員を含めて算出しております。

6 育児休業等取得の対象となる男性従業員がないことを示しております。

7 該当する従業員がすべて女性で男性が不在のため男女差を算出しておりません。

第5 【経理の状況】

1 連結財務諸表及び財務諸表の作成方法について

(1) 当社の連結財務諸表は、「連結財務諸表の用語、様式及び作成方法に関する規則」(昭和51年大蔵省令第28号)に基づいて作成しております。

(2) 当社の財務諸表は、「財務諸表等の用語、様式及び作成方法に関する規則」(昭和38年大蔵省令第59号。以下「財務諸表等規則」という。)に基づいて作成しております。

また、当社は、特例財務諸表提出会社に該当し、財務諸表等規則第127条の規定により財務諸表を作成しております。

2 監査証明について

当社は、金融商品取引法第193条の2第1項の規定に基づき、連結会計年度(2025年4月1日から2026年3月31日まで)及び事業年度(2025年4月1日から2026年3月31日まで)の連結財務諸表及び財務諸表について、EY新日本有限責任監査法人により監査を受けております。

3 連結財務諸表等の適正性を確保するための特段の取組について

当社は、以下の通り連結財務諸表等の適正性を確保するための特段の取組を行っております。 会計基準等の内容を適切に把握できる体制を整備するため、公益財団法人財務会計基準機構へ加入し、会計基準設定主体等の行う研修に参加しております。

1 【連結財務諸表等】

(1) 【連結財務諸表】

【連結貸借対照表】

(単位：百万円)

	前連結会計年度 (2025年3月31日)	当連結会計年度 (2026年3月31日)
資産の部		
流動資産		
現金及び預金	38,795	74,399
受取手形、売掛金及び契約資産	1、4 155,277	1、4 163,983
有価証券	915	874
商品	23,215	24,678
製品	379	350
仕掛品	347	498
原材料及び貯蔵品	540	597
その他	39,136	37,150
貸倒引当金	3,692	3,747
流動資産合計	254,916	298,786
固定資産		
有形固定資産		
建物及び構築物	477,896	482,383
減価償却累計額	336,507	345,416
建物及び構築物（純額）	141,389	136,967
土地	534,742	540,112
建設仮勘定	14,289	21,193
使用权資産	14,349	9,707
減価償却累計額	10,595	6,741
使用权資産（純額）	3,753	2,966
その他	67,484	67,532
減価償却累計額	52,353	52,501
その他（純額）	15,130	15,030
有形固定資産合計	709,305	716,270
無形固定資産		
ソフトウェア	17,223	17,058
その他	23,533	23,567
無形固定資産合計	40,757	40,626
投資その他の資産		
投資有価証券	2 148,975	2 110,807
長期貸付金	4,035	5,443
差入保証金	34,880	33,794
退職給付に係る資産	3,525	3,540
繰延税金資産	4,908	4,782
その他	4,535	4,060
貸倒引当金	146	156
投資その他の資産合計	200,716	162,273
固定資産合計	950,779	919,170
繰延資産		
社債発行費	30	19
繰延資産合計	30	19
資産合計	1,205,726	1,217,975

(単位：百万円)

	前連結会計年度 (2025年3月31日)	当連結会計年度 (2026年3月31日)
負債の部		
流動負債		
支払手形及び買掛金	114,661	120,964
短期借入金	4 41,329	4 17,033
未払法人税等	9,150	16,729
契約負債	99,115	102,133
商品券	26,100	26,151
賞与引当金	11,751	11,448
ポイント引当金	2,019	2,161
商品券回収損引当金	12,177	11,256
その他	63,040	63,262
流動負債合計	379,344	371,140
固定負債		
社債	20,000	20,000
長期借入金	25,000	31,200
繰延税金負債	131,677	131,870
退職給付に係る負債	27,859	25,567
その他	18,966	18,039
固定負債合計	223,502	226,678
負債合計	602,847	597,818
純資産の部		
株主資本		
資本金	51,546	51,576
資本剰余金	284,022	256,886
利益剰余金	246,332	300,869
自己株式	28,519	36,224
株主資本合計	553,382	573,107
その他の包括利益累計額		
その他有価証券評価差額金	13,479	19,371
繰延ヘッジ損益	0	1
為替換算調整勘定	31,063	22,101
退職給付に係る調整累計額	3,622	4,350
その他の包括利益累計額合計	48,165	45,824
新株予約権	346	286
非支配株主持分	983	937
純資産合計	602,878	620,156
負債純資産合計	1,205,726	1,217,975

【連結損益計算書及び連結包括利益計算書】

【連結損益計算書】

(単位：百万円)

	前連結会計年度 (自 2024年 4月 1日 至 2025年 3月 31日)	当連結会計年度 (自 2025年 4月 1日 至 2026年 3月 31日)
売上高	1 555,517	1 545,626
売上原価	217,841	208,904
売上総利益	337,675	336,722
販売費及び一般管理費		
広告宣伝費	9,437	8,786
ポイント引当金繰入額	304	142
給料手当及び賞与	75,921	74,888
退職給付費用	3,453	2,940
貸倒引当金繰入額	53	697
減価償却費	22,671	22,885
地代家賃	32,009	30,311
業務委託費	28,393	27,490
その他	89,727	88,559
販売費及び一般管理費合計	261,362	256,702
営業利益	76,313	80,020
営業外収益		
受取利息	800	708
受取配当金	686	782
持分法による投資利益	12,260	6,292
その他	3,313	3,240
営業外収益合計	17,060	11,024
営業外費用		
支払利息	704	851
固定資産除却損	1,631	1,550
商品券回収損引当金繰入額	219	203
その他	2,695	1,851
営業外費用合計	5,250	4,457
経常利益	88,123	86,587

(単位：百万円)

	前連結会計年度 (自 2024年 4月 1日 至 2025年 3月 31日)	当連結会計年度 (自 2025年 4月 1日 至 2026年 3月 31日)
特別利益		
固定資産売却益	-	2 322
投資有価証券売却益	4,993	732
関係会社株式売却益	-	3 10,646
特別利益合計	4,993	11,700
特別損失		
固定資産処分損	-	4 54
減損損失	5 11,229	5 1,191
店舗閉鎖損失	6 1,013	6 253
事業構造改善費用	-	7 484
契約損失引当金繰入額	-	500
特別損失合計	12,242	2,485
税金等調整前当期純利益	80,874	95,803
法人税、住民税及び事業税	13,076	21,625
法人税等調整額	15,025	1,911
法人税等合計	28,101	19,713
当期純利益	52,773	76,089
非支配株主に帰属する当期純損失()	41	6
親会社株主に帰属する当期純利益	52,814	76,096

【連結包括利益計算書】

(単位：百万円)

	前連結会計年度 (自 2024年 4月 1日 至 2025年 3月31日)	当連結会計年度 (自 2025年 4月 1日 至 2026年 3月31日)
当期純利益	52,773	76,089
その他の包括利益		
その他有価証券評価差額金	1,693	7,623
繰延ヘッジ損益	0	1
為替換算調整勘定	3,414	548
退職給付に係る調整額	1,702	727
持分法適用会社に対する持分相当額	4,392	11,230
その他の包括利益合計	7,816	2,329
包括利益	60,589	73,760
(内訳)		
親会社株主に係る包括利益	60,078	73,755
非支配株主に係る包括利益	510	4

【連結株主資本等変動計算書】

前連結会計年度(自 2024年4月1日 至 2025年3月31日)

(単位：百万円)

	株主資本				
	資本金	資本剰余金	利益剰余金	自己株式	株主資本合計
当期首残高	51,470	323,857	210,679	32,990	553,017
当期変動額					
新株の発行	75	75	-	-	151
剰余金の配当	-	-	17,161	-	17,161
親会社株主に帰属する当期純利益	-	-	52,814	-	52,814
自己株式の取得	-	-	-	25,015	25,015
自己株式の処分	-	144	-	129	273
自己株式の消却	-	29,357	-	29,357	-
連結及び持分法適用範囲の変動	-	-	-	-	-
非支配株主との取引に係る親会社の持分変動	-	10,697	-	-	10,697
株主資本以外の項目の当期変動額（純額）	-	-	-	-	-
当期変動額合計	75	39,834	35,652	4,471	365
当期末残高	51,546	284,022	246,332	28,519	553,382

	その他の包括利益累計額					新株予約権	非支配株主持分	純資産合計
	その他有価証券評価差額金	繰延ヘッジ損益	為替換算調整勘定	退職給付に係る調整累計額	その他の包括利益累計額合計			
当期首残高	11,329	0	27,652	1,919	40,901	499	6,405	600,824
当期変動額								
新株の発行	-	-	-	-	-	-	-	151
剰余金の配当	-	-	-	-	-	-	-	17,161
親会社株主に帰属する当期純利益	-	-	-	-	-	-	-	52,814
自己株式の取得	-	-	-	-	-	-	-	25,015
自己株式の処分	-	-	-	-	-	-	-	273
自己株式の消却	-	-	-	-	-	-	-	-
連結及び持分法適用範囲の変動	-	-	-	-	-	-	-	-
非支配株主との取引に係る親会社の持分変動	-	-	-	-	-	-	-	10,697
株主資本以外の項目の当期変動額（純額）	2,150	0	3,410	1,703	7,264	152	5,421	1,689
当期変動額合計	2,150	0	3,410	1,703	7,264	152	5,421	2,054
当期末残高	13,479	0	31,063	3,622	48,165	346	983	602,878

当連結会計年度(自 2025年4月1日 至 2026年3月31日)

(単位：百万円)

	株主資本				
	資本金	資本剰余金	利益剰余金	自己株式	株主資本合計
当期首残高	51,546	284,022	246,332	28,519	553,382
当期変動額					
新株の発行	29	29	-	-	59
剰余金の配当	-	-	21,549	-	21,549
親会社株主に帰属する当期純利益	-	-	76,096	-	76,096
自己株式の取得	-	-	-	35,110	35,110
自己株式の処分	-	0	-	238	239
自己株式の消却	-	27,167	-	27,167	-
連結及び持分法適用範囲の変動	-	-	9	-	9
非支配株主との取引に係る親会社の持分変動	-	-	-	-	-
株主資本以外の項目の当期変動額(純額)	-	-	-	-	-
当期変動額合計	29	27,136	54,537	7,705	19,725
当期末残高	51,576	256,886	300,869	36,224	573,107

	その他の包括利益累計額					新株予約権	非支配株主持分	純資産合計
	その他有価証券評価差額金	繰延ヘッジ損益	為替換算調整勘定	退職給付に係る調整累計額	その他の包括利益累計額合計			
当期首残高	13,479	0	31,063	3,622	48,165	346	983	602,878
当期変動額								
新株の発行	-	-	-	-	-	-	-	59
剰余金の配当	-	-	-	-	-	-	-	21,549
親会社株主に帰属する当期純利益	-	-	-	-	-	-	-	76,096
自己株式の取得	-	-	-	-	-	-	-	35,110
自己株式の処分	-	-	-	-	-	-	-	239
自己株式の消却	-	-	-	-	-	-	-	-
連結及び持分法適用範囲の変動	-	-	-	-	-	-	-	9
非支配株主との取引に係る親会社の持分変動	-	-	-	-	-	-	-	-
株主資本以外の項目の当期変動額(純額)	5,892	1	8,961	727	2,340	59	46	2,447
当期変動額合計	5,892	1	8,961	727	2,340	59	46	17,278
当期末残高	19,371	1	22,101	4,350	45,824	286	937	620,156

【連結キャッシュ・フロー計算書】

(単位：百万円)

	前連結会計年度 (自 2024年 4月 1日 至 2025年 3月31日)	当連結会計年度 (自 2025年 4月 1日 至 2026年 3月31日)
営業活動によるキャッシュ・フロー		
税金等調整前当期純利益	80,874	95,803
減価償却費	24,213	24,430
減損損失	11,343	1,440
のれん償却額	843	-
貸倒引当金の増減額(は減少)	773	66
退職給付に係る負債の増減額(は減少)	478	1,202
受取利息及び受取配当金	1,486	1,490
支払利息	704	851
持分法による投資損益(は益)	12,260	6,292
固定資産売却損益(は益)	-	322
固定資産処分損益(は益)	1,631	1,605
投資有価証券売却損益(は益)	4,993	732
関係会社株式売却損益(は益)	-	10,646
売上債権の増減額(は増加)	266	9,898
棚卸資産の増減額(は増加)	1,057	1,508
仕入債務の増減額(は減少)	1,918	5,804
その他	4,367	3,249
小計	94,124	101,156
利息及び配当金の受取額	6,649	4,764
利息の支払額	711	845
法人税等の支払額	10,967	14,419
法人税等の還付額	468	-
営業活動によるキャッシュ・フロー	89,564	90,655

(単位：百万円)

	前連結会計年度 (自 2024年 4月 1日 至 2025年 3月 31日)	当連結会計年度 (自 2025年 4月 1日 至 2026年 3月 31日)
投資活動によるキャッシュ・フロー		
定期預金の預入による支出	10	10
定期預金の払戻による収入	10	10
短期貸付金の純増減額（は増加）	51	183
有形固定資産の取得による支出	21,372	24,826
有形及び無形固定資産の売却による収入	259	416
無形固定資産の取得による支出	5,789	5,863
有価証券及び投資有価証券の取得による支出	4,948	1,696
有価証券及び投資有価証券の売却及び償還による収入	8,554	2,096
関係会社株式の売却による収入	-	50,621
長期貸付けによる支出	3,963	-
敷金及び保証金の回収による収入	2,456	2,224
敷金及び保証金の差入による支出	167	171
その他	1,038	1,350
投資活動によるキャッシュ・フロー	25,955	21,634
財務活動によるキャッシュ・フロー		
短期借入金の純増減額（は減少）	476	1,129
長期借入れによる収入	5,000	16,200
長期借入金の返済による支出	15,000	33,300
コマーシャル・ペーパーの純増減額（は減少）	25,000	-
配当金の支払額	17,119	21,475
自己株式の売却による収入	0	1
自己株式の取得による支出	25,015	35,110
連結の範囲の変更を伴わない子会社株式の取得による支出	16,161	-
その他	2,089	2,107
財務活動によるキャッシュ・フロー	94,909	76,922
現金及び現金同等物に係る換算差額	744	141
現金及び現金同等物の増減額（は減少）	30,555	35,508
現金及び現金同等物の期首残高	72,390	41,834
現金及び現金同等物の期末残高	41,834	77,343

【注記事項】

(継続企業の前提に関する注記)

該当事項はありません。

(連結財務諸表作成のための基本となる重要な事項)

1. 連結の範囲に関する事項

(1) 連結子会社の数 34 社

連結子会社名は、「第1 企業の概況 3 事業の内容」に記載しているため、省略しております。

当連結会計年度において、上海梅龍鎮伊勢丹百貨有限公司、天津伊勢丹有限公司及び天津滨海新区伊勢丹百貨有限公司は清算終了したため、連結の範囲から除外しております。

(2) 主要な非連結子会社の名称

主要な非連結子会社

(株)レオテックス、(株)三越伊勢丹ソレイユ、(株)愛生、(株)レオマート

(3) 非連結子会社について連結の範囲から除外した理由

非連結子会社は、いずれも小規模であり、合計の総資産、売上高、当期純損益(持分に見合う額)及び利益剰余金(持分に見合う額)等は、いずれも連結財務諸表に重要な影響を及ぼしていないためであります。

2. 持分法の適用に関する事項

(1) 持分法を適用した関連会社数 8 社

新光三越百貨股份有限公司、(株)ジェイアール西日本伊勢丹、アイティーエム クローバーCo.,Ltd.、新宿サブナード(株)、(株)三越伊勢丹アムファシリティーズ、野村不動産三越伊勢丹開発合同会社、One Bangkok Tower 4 Company Limited、One Bangkok Mitsukoshi Company Limited

当連結会計年度において、One Bangkok Mitsukoshi Company Limitedは重要性が増したため、持分法適用の範囲に含めております。

(2) 持分法非適用会社の名称及び持分法を適用しない理由

持分法非適用会社(サカエチカマチ(株)他)は当期純損益(持分に見合う額)及び利益剰余金(持分に見合う額)等の連結財務諸表に及ぼす影響が軽微であり、かつ全体としても重要性が乏しいため、持分法は適用しておりません。

(3) 持分法を適用した会社のうち、事業年度が親会社の事業年度と異なる会社の取扱

持分法を適用した会社のうち、事業年度が親会社の事業年度と異なる会社については、当該会社の事業年度に係る財務諸表を使用しており、連結決算日との間に生じた重要な取引については、持分法適用上必要な調整を行っております。

3. 連結子会社の事業年度等に関する事項

連結子会社のうち、伊勢丹(中国)投資有限公司、イセタン(シンガポール)Ltd.、イセタン(タイランド)Co.,Ltd.、イセタン オブ ジャパンSdn.Bhd.(マレーシア)、米国三越INC.、イタリア三越S.r.l.、イセタンミツコシ(イタリア)S.r.l.、ミツコシ フェデラル リテイル INC.の決算日は12月末日であります。連結財務諸表の作成に当たっては、各社の決算日現在の財務諸表を使用しております。

なお、連結決算日との間に生じた重要な取引については、連結上必要な調整を行っております。

4. 会計方針に関する事項

(1) 重要な資産の評価基準及び評価方法

有価証券

満期保有目的の債券

その他有価証券

償却原価法

市場価格のない株式等以外のもの

連結決算日の市場価格等に基づく時価法

(評価差額は全部純資産直入法により処理し、売却原価は主として移動平均法により算定)

市場価格のない株式等

主として移動平均法による原価法

なお、投資事業有限責任組合及びそれに類する組合への出資（金融商品取引法第2条第2項により有価証券とみなされるもの）については、組合契約に規定される決算報告日に応じて入手可能な最近の決算書を基礎とし、持分相当額を純額で取り込む方法によっております。

デリバティブ

時価法

棚卸資産

商品 主として売価還元法による原価法(収益性の低下による簿価切下げの方法)

その他 主として先入先出法による原価法(収益性の低下による簿価切下げの方法)

(2) 重要な減価償却資産の減価償却の方法

有形固定資産(リース資産・使用権資産を除く)

主として定額法

無形固定資産(リース資産・使用権資産を除く)

定額法

ただし、自社利用のソフトウェアについては、社内における利用可能期間(5年以内)に基づく定額法により償却しております。

リース資産

所有権移転外ファイナンス・リース取引に係るリース資産

リース期間を耐用年数とし、残存価額を零とする定額法

使用権資産

リース期間を耐用年数とし、残存価額を零とする定額法

(3) 重要な繰延資産の処理方法

社債発行費

償還までの期間にわたり定額法により償却しております。

(4) 重要な引当金の計上基準

貸倒引当金

当連結会計年度末に有する債権の貸倒れによる損失に備えるため、一般債権については貸倒実績率による計算額を、貸倒懸念債権等特定の債権については個別に回収可能性を検討し、回収不能見込額を計上しております。

賞与引当金

執行役員、従業員に対して支給する賞与の支出に充てるため、支給見込額に基づき当連結会計年度に見合う額を計上しております。

ポイント引当金

販売促進を目的とするポイント制度により発行されたポイントの未使用額に対し、過去の使用実績率等に基づき、将来の使用見込額等を計上しております。

商品券回収損引当金

他社でも利用可能な全国百貨店共通商品券等が負債計上中止後に回収された場合に発生する損失に備えるため、過去の実績に基づく将来の回収見込額を計上しております。

契約損失引当金

契約の履行に伴い発生する損失に備えるため、合理的な見積りに基づく引当金を計上しております。

(5) 退職給付に係る会計処理の方法

退職給付見込額の期間帰属方法

退職給付債務の算定にあたり、退職給付見込額を当連結会計年度末までの期間に帰属させる方法については、主として給付算定式基準によっております。

数理計算上の差異及び過去勤務費用の費用処理方法

過去勤務費用は、発生時の従業員の平均残存勤務期間以内の一定の年数(主として7～10年)による定額法により発生時から費用処理しております。

また、数理計算上の差異は、主として各連結会計年度の発生時における従業員の平均残存勤務期間以内の一定の年数(6～10年)による定額法により発生年度の翌連結会計年度から費用処理しております。

小規模企業等における簡便法の採用

一部の連結子会社は、退職給付に係る負債及び退職給付費用の計算に、退職給付に係る期末自己都合要支給額を退職給付債務とする方法を用いた簡便法を適用しております。

(6) 重要な収益及び費用の計上基準

当社グループは、以下の5ステップアプローチに基づき、収益を認識しております。

ステップ1：顧客との契約を識別する。

ステップ2：契約における履行義務を識別する。

ステップ3：取引価格を算定する。

ステップ4：契約における履行義務に取引価格を配分する。

ステップ5：履行義務を充足した時に又は充足につれて収益を認識する。

当社グループは、持株会社体制のもと、百貨店業を中心として、クレジット・金融・友の会業、不動産業等の事業を展開しております。セグメント別の収益の計上基準等は以下のとおりです。

(百貨店業)

商品の販売に係る収益認識

百貨店業においては、衣料品、雑貨、家庭用品、食料品等の販売を行っており、これらの商品の販売は商品を引き渡した時点で収益を認識しております。また、EC等による商品の販売については、商品の納品時に商品の支配が顧客に移転すると判断していますが、出荷時から納品時までの期間が通常の間であるため、重要性等に関する代替的な取扱いを適用し、出荷時に収益を認識しております。なお、商品の販売のうち、消化仕入に係る収益については、顧客から受け取る対価の総額から仕入先に対する支払額を差し引いた純額で収益を認識しております。

自社ポイント制度に係る収益認識

百貨店業においては、EMアイカードによるカスタマー・ロイヤルティ・プログラムを提供しており、会員の購入金額に応じてポイントを付与し、利用されたポイント相当の財又はサービスの提供を行っております。付与したポイントを履行義務として識別し、将来の失効見込み等を考慮して算定された独立販売価格を基礎として取引価格の配分を行い、ポイントが使用された時点で収益を認識しております。

商品券に係る収益認識

百貨店業においては、自社で発行した商品券を履行義務として識別し、商品券が使用された時点で収益を認識しております。商品券の未使用分については、顧客が権利を行使する可能性が極めて低くなった時に収益を認識しております。

(クレジット・金融・友の会業)

クレジット・金融・友の会業においては、クレジットカードの発行と運営等を行っており、会員からの年会費、百貨店及び外部加盟店からの手数料を主な収益として認識しております。年会費については、年会費の対象となる期間の時の経過に応じて収益を認識しております。手数料については、契約に定める料率等に基づき、クレジットカード等の使用に応じて収益を認識しております。

(不動産業)

不動産業においては、建築・デザイン事業を行っており、工事契約の履行義務を充足するにつれて一定の期間にわたり収益を認識しております。ただし、契約における取引開始日から完全に履行義務を充足すると見込まれる時点までの期間がごく短い場合には、一定の期間にわたり収益を認識せず、完全に履行義務を充足した時点で収益を認識しております。なお、不動産の賃貸等による収益は、リース取引に関する会計基準に従い、その発生期間に賃貸収益を認識しております。

(7) 重要なヘッジ会計の方法

ヘッジ会計の方法

繰延ヘッジ処理を採用しております。なお、為替予約が付されている外貨建金銭債権債務等について振当処理を、金利スワップについては特例処理の要件を満たしている場合は特例処理を採用しております。

ヘッジ手段とヘッジ対象

(ヘッジ手段)	(ヘッジ対象)
金利スワップ	借入金の支払金利
為替予約	外貨建営業債務

ヘッジ方針

当グループのリスク管理方針に基づき、為替変動リスク及び金利変動リスクをヘッジすることとしております。

ヘッジ有効性評価の方法

ヘッジ手段及びヘッジ対象について、連結会計年度末に個別取引毎のヘッジ効果を検証しておりますが、ヘッジ対象の資産または負債とヘッジ手段について元本、利率、期間等の重要な条件が同一の場合には、本検証を省略することとしております。

(8) のれんの償却方法及び償却期間

のれんの償却については、13年間の均等償却を行っております。

(9) 連結キャッシュ・フロー計算書における資金の範囲

連結キャッシュ・フロー計算書における資金（現金及び現金同等物）は、手許現金、随時引き出し可能な預金及び容易に換金可能であり、かつ、価値の変動について僅少なりリスクしか負わない取得日から3ヶ月以内に償還期限の到来する短期投資からなっております。

(重要な会計上の見積り)

前連結会計年度

1. 国内百貨店事業における固定資産の減損

(1) 当連結会計年度の連結財務諸表に計上した金額

(百万円)

	当連結会計年度
減損損失	524
固定資産	600,815

(2) 識別した項目に係る重要な会計上の見積りの内容に関する情報

算出方法

当社グループでは、主要な事業として百貨店業を営んでおり、各店舗を独立したキャッシュ・フローを生み出す最小の単位としてグルーピングしております。

減損の兆候がある店舗については帳簿価額と回収可能価額を比較し、減損損失を認識すべきと判定した場合は、帳簿価額を回収可能価額まで減額して減損損失を計上しております。回収可能価額は正味売却価額または使用価値により測定しております。

回収可能価額が使用価値の場合、割引前将来キャッシュ・フローは翌年度の予算を基礎に、為替相場の変動、エネルギー価格や物価の高騰など、引き続き将来の不確実性が高い昨今の経済環境下においても最善の見積りを行っております。

回収可能価額が正味売却価額の場合、重要性の高い資産グループの測定については、不動産鑑定評価基準に基づいた外部の不動産鑑定士からの評価額等を基準としております。

主要な仮定

割引前将来キャッシュ・フローの算出に用いた主要な仮定は、国内個人消費動向の予測に基づく売上成長率及びインバウンド需要の見通しであります。

国内個人消費動向の予測に基づく売上成長率については、複数の外部調査機関の予測情報を基に翌年度の売上成長率を算定しております。

インバウンド需要の見通しについては、外部業界団体の国際輸送予測情報に加えて、足元の消費動向を勘案して算定しております。

翌年度の連結財務諸表に与える影響

割引前将来キャッシュ・フローの算出に用いた主要な仮定は、外部情報を含めて入手可能な情報に基づいた最善の見積りであると評価しております。一方で、主要な仮定の見直しが必要となった場合には、割引前将来キャッシュ・フローの見積りに影響を受け、結果として翌年度において減損損失が発生する可能性があります。

また、不動産鑑定評価基準に基づいた不動産鑑定士からの評価額等は、将来の不動産市況の動向に影響を受ける可能性があり、その結果として正味売却価額が減少した場合には、翌年度において減損損失が発生する可能性があります。

2. 繰延税金資産の回収可能性

(1) 当連結会計年度の連結財務諸表に計上した金額

(百万円)

	当連結会計年度
繰延税金資産（繰延税金負債相殺前）	43,826

これは、主にグループ通算制度を適用している会社（以下「グループ通算制度適用会社」という。）において計上されております。

(2) 識別した項目に係る重要な会計上の見積りの内容に関する情報

算出方法

将来減算一時差異及び税務上の繰越欠損金に対して、予測されるグループ通算制度適用会社における将来課税所得の見積りに基づき、見積可能期間5年で繰延税金資産の回収可能性を判断しております。

グループ通算制度適用会社における将来課税所得の見積りは、翌年度の予算を基礎に、為替相場の変動、エネルギー価格や物価の高騰など、引き続き将来の不確実性が高い昨今の経済環境下においても最善の見積りを行っております。

主要な仮定

グループ通算制度適用会社の将来課税所得の見積りにおける主要な仮定は、国内個人消費動向の予測に基づく売上成長率及びインバウンド需要の見通しであります。

国内個人消費動向の予測に基づく売上成長率については、複数の外部調査機関の予測情報を基に翌年度の売上成長率を算定しております。

インバウンド需要の見通しについては、外部業界団体の国際輸送予測情報に加えて、足元の消費動向を勘案して算定しております。

翌年度の連結財務諸表に与える影響

予測されるグループ通算制度適用会社における将来課税所得の見積りについては、外部情報を含めて入手可能な情報を利用するとともに、5年間の見積可能期間において見積りを行っております。一方で、主要な仮定の見直しが必要となった場合には、翌年度において繰延税金資産計上額に重要な影響を及ぼす可能性があります。

3. (株)エムアイフードスタイルに係るのれんの減損の兆候に関する判断

(1) 当連結会計年度の連結財務諸表に計上した金額

(百万円)

	当連結会計年度
減損損失	8,645

(2) 識別した項目に係る重要な会計上の見積りの内容に関する情報

算出方法

(株)エムアイフードスタイル株式に対し、個別財務諸表において取得時における事業計画と実績の比較分析や来期予算を含む将来事業計画の検討の結果、株式取得時に見込まれた超過収益力の毀損によって株式の実質価額が著しく低下しているものと判断し、減損処理を行いました。連結財務諸表においては、「連結財務諸表における資本連結手続に関する実務指針（企業会計基準委員会移管指針第4号 2024年7月1日）」32項に基づき、(株)エムアイフードスタイルに対するのれん未償却残高の全額に対してのれん償却額を計上しており、減損損失に含めて表示しております。

主要な仮定

将来事業計画に用いた主要な仮定は、PB商品強化による売上総利益の改善、既存店売上の維持及び新規出店による成長戦略であります。

PB商品強化による売上総利益の改善については、当該会社の強みである顧客基盤と独自性の強い商品開発力を活かしたPB商品の販売拡大による売上総利益の改善効果を仮定としております。

既存店売上の維持については、(株)エムアイフードスタイルの強みである顧客基盤に対応した販売戦略及び継続的な販促活動を通じた過去の売上実績と、スーパーマーケット業界の動向を考慮したことによる売上水準の維持を仮定としております。

新規出店による成長戦略については、将来の事業計画においてスーパーマーケット店舗の継続した新規出店を予定しており、新規出店の実現によるスーパーマーケット事業に係る売上の拡大成長を仮定としております。

翌年度の連結財務諸表に与える影響

将来事業計画に用いた主要な仮定は、入手可能な情報に基づいた最善の見積りであると評価しております。なお、当連結会計年度において同社に対するのれんの未償却残高の全額に対してのれん償却額を計上しており、翌連結会計年度に与える影響はありません。

当連結会計年度

1. 国内百貨店事業における固定資産の減損

(1) 当連結会計年度の連結財務諸表に計上した金額

(百万円)

	当連結会計年度
減損損失	939
固定資産	608,236

(2) 識別した項目に係る重要な会計上の見積りの内容に関する情報

算出方法

当社グループでは、主要な事業として百貨店業を営んでおり、各店舗を独立したキャッシュ・フローを生み出す最小の単位としてグルーピングしております。

減損の兆候がある店舗については帳簿価額と回収可能価額を比較し、減損損失を認識すべきと判定した場合は、帳簿価額を回収可能価額まで減額して減損損失を計上しております。回収可能価額は正味売却価額または使用価値により測定しております。

回収可能価額が使用価値の場合、割引前将来キャッシュ・フローは翌年度の予算を基礎に、為替相場の変動、エネルギー価格や物価の高騰など、引き続き将来の不確実性が高い昨今の経済環境下においても最善の見積りを行っております。

回収可能価額が正味売却価額の場合、重要性の高い資産グループの測定については、不動産鑑定評価基準に基づいた外部の不動産鑑定士からの評価額等を基準としております。

主要な仮定

割引前将来キャッシュ・フローの算出に用いた主要な仮定は、国内個人消費動向の予測に基づく売上成長率およびインバウンド需要の見通しであり、複数の外部調査機関や外部業界団体の予測情報に加えて、足元の消費動向を勘案して算定しております。

翌年度の連結財務諸表に与える影響

割引前将来キャッシュ・フローの算出に用いた主要な仮定は、外部情報を含めて入手可能な情報に基づいた最善の見積りであると評価しております。一方で、主要な仮定の見直しが必要となった場合には、割引前将来キャッシュ・フローの見積りに影響を受け、結果として翌年度において減損損失が発生する可能性があります。

また、不動産鑑定評価基準に基づいた不動産鑑定士からの評価額等は、将来の不動産市況の動向に影響を受ける可能性があり、その結果として正味売却価額が減少した場合には、翌年度において減損損失が発生する可能性があります。

2. 繰延税金資産の回収可能性

(1) 当連結会計年度の連結財務諸表に計上した金額

(百万円)

	当連結会計年度
繰延税金資産（繰延税金負債相殺前）	37,780

これは、主にグループ通算制度を適用している会社（以下「グループ通算制度適用会社」という。）において計上されております。

(2) 識別した項目に係る重要な会計上の見積りの内容に関する情報

算出方法

課税所得が安定的に生じており、近い将来に経営環境に著しい変化が見込まれないことから、スケジューリング可能な将来減算一時差異及び税務上の繰越欠損金に係る繰延税金資産を回収可能と見積もっています。

主要な仮定

近い将来に経営環境に著しい変化が見込まれないかの予測における主要な仮定は、国内個人消費動向の予測に基づく売上成長率及びインバウンド需要の見通しであり、複数の外部調査機関や外部業界団体の予測情報に加えて、足元の消費動向を勘案して算定しております。

翌年度の連結財務諸表に与える影響

経営環境の予測における経営者の判断は、外部情報を含めて入手可能な情報を利用し、最善の決定を行っております。一方で、主要な仮定の見直しが必要となり、経営環境に著しい変化が見込まれる場合には、翌年度において繰延税金資産計上額に重要な影響を及ぼす可能性があります。

(未適用の会計基準等)

(「リースに関する会計基準」等)

- ・「リースに関する会計基準」(企業会計基準第34号 2024年9月13日)
- ・「リースに関する会計基準の適用指針」(企業会計基準適用指針第33号 2024年9月13日)

ほか、関連する企業会計基準、企業会計基準適用指針、実務対応報告及び移管指針の改正

(1) 概要

企業会計基準委員会において、日本基準を国際的に整合性のあるものとする取組みの一環として、借手の全てのリースについて資産及び負債を認識するリースに関する会計基準の開発に向けて、国際的な会計基準を踏まえた検討が行われ、基本的な方針として、IFRS第16号の単一の会計処理モデルを基礎とするものの、IFRS第16号の全ての定めを採り入れるのではなく、主要な定めのみを採り入れることにより、簡素で利便性が高く、かつ、IFRS第16号の定めを個別財務諸表に用いても、基本的に修正が不要となることを目指したリース会計基準等が公表されました。

借手の会計処理として、借手のリースの費用配分の方法については、IFRS第16号と同様に、リースがファイナンス・リースであるかオペレーティング・リースであるかにかかわらず、全てのリースについて使用権資産に係る減価償却費及びリース負債に係る利息相当額を計上する単一の会計処理モデルが適用されます。

(2) 適用予定日

2028年3月期の期首より適用予定であります。

(3) 当該会計基準等の適用による影響

「リースに関する会計基準」等の適用による連結財務諸表に与える影響額については、現時点で評価中でありませ

(表示方法の変更)

(連結キャッシュ・フロー計算書関係)

前連結会計年度において、独立掲記しておりました「営業活動におけるキャッシュ・フロー」の「未払費用の増減額」「未払金の増減額」は、重要性が乏しくなったため、当連結会計年度より「その他」に含めて表示しております。この表示方法の変更を反映させるため、前連結会計年度の連結財務諸表の組替えを行っております。

この結果、前連結会計年度の連結キャッシュ・フロー計算書において、「営業活動によるキャッシュ・フロー」に表示していた「未払費用の増減額」 1,012百万円「未払金の増減額」 2,468百万円、「その他」 886百万円は、「その他」 4,367百万円として組み替えております。

(追加情報)

(役員報酬BIP信託制度)

当社は、当社グループの中期経営計画の達成意欲をより一層向上させるため、当社の取締役、執行役及び執行役員（国内非居住者を除く。以下、「当社制度対象者」という。）及び当社の主要子会社の主たる役員（国内非居住者を除く。当社制度対象者と併せて「制度対象者」と総称する。）に対し、中期経営計画の業績に連動した株式報酬制度（以下、「本制度」という。）を導入しております。本制度は、役員報酬BIP（Board Incentive Plan）信託の仕組みを採用しております。

(1)制度の概要

当社が制度対象者のうち一定の要件を充足する者を受益者として、当社株式の取得資金を拠出することにより信託を設定します。当該信託はあらかじめ定める株式交付規程に基づき制度対象者に交付すると見込まれる数の当社株式を、株式市場から取得します。

その後、株式交付規程に従い、制度対象者の役位および業績目標の達成度等に応じて、当社株式及び当社株式の換価処分金相当額の金銭を交付および給付します。

(2)信託に残存する自社の株式

信託に残存する当社株式を、信託における帳簿価額（付随費用の金額を除く。）により純資産の部に自己株式として計上しております。当該自己株式の帳簿価額及び株式数は、当連結会計年度末において1,796百万円、817,936株です。

(連結貸借対照表関係)

1 受取手形、売掛金及び契約資産のうち、顧客との契約から生じた債権及び契約資産の金額は、連結財務諸表「注記事項（収益認識関係） 3.(1) 契約資産及び契約負債の残高等」に記載しております。

2 非連結子会社及び関連会社に対するものは、次のとおりであります。

	前連結会計年度 (2025年3月31日)	当連結会計年度 (2026年3月31日)
投資有価証券(株式)	120,640百万円	70,889百万円

3 偶発債務

連結会社以外の会社等の金融機関等からの借入金等に対して、次のとおり債務保証等を行っております。

	前連結会計年度 (2025年3月31日)		当連結会計年度 (2026年3月31日)
従業員住宅ローン保証	16百万円	従業員住宅ローン保証	14百万円
関係会社借入金等債務保証		関係会社借入金等債務保証	
(株)ジェイアール西日本伊勢丹	6,960百万円	(株)ジェイアール西日本伊勢丹	5,400百万円
保証債務等合計	6,976百万円	保証債務等合計	5,414百万円

4 貸出コミットメント

(1)貸手側

クレジットカード業務に附帯するキャッシング及びカードローン業務等を行っております。

当該業務における未実行残高は次のとおりであります。

	前連結会計年度 (2025年3月31日)		当連結会計年度 (2026年3月31日)
キャッシング及びカードローン等の 与信限度額の総額	90,973百万円	キャッシング及びカードローン等の 与信限度額の総額	96,957百万円
実行残高	1,074百万円	実行残高	1,018百万円
差引額	89,899百万円	差引額	95,939百万円

(2)借手側

当社は、運転資金の効率的な調達を行うため取引銀行4行と貸出コミットメント契約を締結しております。連結会計年度末における貸出コミットメントに係る借入未実行残高は次のとおりであります。

	前連結会計年度 (2025年3月31日)		当連結会計年度 (2026年3月31日)
特定融資枠契約の総額	50,000百万円	特定融資枠契約の総額	50,000百万円
借入実行残高	-百万円	借入実行残高	-百万円
差引額	50,000百万円	差引額	50,000百万円

(連結損益計算書関係)

1 顧客との契約から生じる収益

売上高については、顧客との契約から生じる収益及びそれ以外の収益を区分して記載しておりません。顧客との契約から生じる収益の金額は、連結財務諸表「注記事項（収益認識関係）1.顧客との契約から生じる収益を分解した情報」に記載しております。

2 当連結会計年度における固定資産売却益は、連結子会社であるライム ツリー クルーズB.V.における船舶の売却によるものであります。

3 当連結会計年度における関係会社株式売却益は、持分法適用会社である新光三越百貨股份有限公司の株式を一部売却したことによるものであります。

4 当連結会計年度における固定資産処分損は、名古屋三越栄店の改装関連によるものであります。

5 減損損失

当社グループは、以下の資産グループについて減損損失を計上しました。

前連結会計年度(自 2024年4月1日 至 2025年3月31日)

(1) 減損損失を認識した資産グループの概要

用途	種類	減損損失 (百万円)	場所
店舗	建物及び構築物 使用権資産 その他	10 1,604 139	シンガポール伊勢丹（シンガポール）
店舗	建物及び構築物 その他	374 33	伊勢丹立川店（東京都立川市）
店舗	建物及び構築物 差入保証金 その他	227 6 82	クイーンズ伊勢丹（東京都葛飾区 他）
店舗	建物及び構築物 その他	103 8	広島三越（広島県広島市）
店舗	建物及び構築物	102	上海梅龍鎮伊勢丹（中国 上海市）
店舗	建物及び構築物 その他	3 0	中小型店舗（新潟県新潟市 他）
その他	のれん	8,645	エムアイフードスタイル（東京都新宿区）
	合計	11,343	

(注1) 連結損益計算書において、減損損失のうち、114百万円は「店舗閉鎖損失」に含まれております。

(注2) (株)エムアイフードスタイル株式に対し、個別財務諸表において取得時における事業計画と実績の比較分析や来期予算を含む将来事業計画の検討の結果、株式取得時に見込まれた超過収益力の毀損によって株式の実質価額が著しく低下しているものと判断し、減損処理を行いました。連結財務諸表においては、「連結財務諸表における資本連結手続に関する実務指針（企業会計基準委員会移管指針第4号 2024年7月1日）32項に基づき、(株)エムアイフードスタイルに対するのれん未償却残高の全額に対してのれん償却額を計上しており、減損損失に含めて表示しております。

(2) 減損損失を認識するに至った経緯

営業活動から生ずる損益が継続してマイナスである資産グループについては、回収可能価額まで減額し、当該減少額を減損損失として計上しております。

(3) 資産のグルーピングの方法

キャッシュ・フローを生み出す最小単位として、主として店舗を基本単位としてグルーピングしております。

(4) 回収可能価額の算定方法

資産グループの回収可能価額は正味売却価額または使用価値により測定しております。回収可能価額が正味売却価額の場合、重要性の高い資産グループの測定については、不動産鑑定評価基準に基づいた不動産鑑定士からの評価額等を基準としております。また、回収可能価額が使用価値の場合、将来キャッシュ・フローを約8%～9%で割り引いて算定しております。

当連結会計年度(自 2025年4月1日 至 2026年3月31日)

(1) 減損損失を認識した資産グループの概要

用途	種類	減損損失 (百万円)	場所
店舗	建物及び構築物 その他	398 102	クイーンズ伊勢丹(東京都北区 他)
店舗	建物及び構築物 その他	294 133	名古屋三越星ヶ丘店(愛知県名古屋市)
店舗	建物及び構築物 その他	156 21	伊勢丹立川店(東京都立川市)
店舗	建物及び構築物 土地 差入保証金 その他	143 67 42 80	中小型店舗(宮城県利府町 他)
	合計	1,440	

(注) 連結損益計算書において、減損損失のうち、248百万円は「店舗閉鎖損失」に含まれております。

(2) 減損損失を認識するに至った経緯

営業活動から生ずる損益が継続してマイナスである資産グループについては、回収可能価額まで減額し、当該減少額を減損損失として計上しております。

(3) 資産のグルーピングの方法

キャッシュ・フローを生み出す最小単位として、主として店舗を基本単位としてグルーピングしております。

(4) 回収可能価額の算定方法

資産グループの回収可能価額は正味売却価額または使用価値により測定しております。回収可能価額が正味売却価額の場合、重要性の高い資産グループの測定については、不動産鑑定評価基準に基づいた不動産鑑定士からの評価額等を基準としております。また、回収可能価額が使用価値の場合、将来キャッシュ・フローを一定の割引率で割り引いて算定しております。

6 前連結会計年度における店舗閉鎖損失は、天津伊勢丹有限公司、天津濱海新区伊勢丹百貨有限公司、上海梅龍鎮伊勢丹百貨有限公司、株式会社エムアイフードスタイルのクイーンズ伊勢丹店舗の営業終了によるもの等であり、主に減損損失114百万円、従業員の退職費用684百万円であります。

当連結会計年度における店舗閉鎖損失は、株式会社三越伊勢丹の中小型店舗の営業終了によるもの等であり、主に減損損失248百万円であります。

7 当連結会計年度における事業構造改善費用は、イセタン(シンガポール)Ltd.の構造改革に伴う退職費用であります。

(連結包括利益計算書関係)

その他の包括利益に係る組替調整額並びに法人税等及び税効果額

	前連結会計年度 (自 2024年4月1日 至 2025年3月31日)	当連結会計年度 (自 2025年4月1日 至 2026年3月31日)
その他有価証券評価差額金		
当期発生額	3,246百万円	11,996百万円
組替調整額	5,084百万円	843百万円
法人税等及び税効果調整前	1,837百万円	11,152百万円
法人税等及び税効果額	144百万円	3,529百万円
その他有価証券評価差額金	1,693百万円	7,623百万円
繰延ヘッジ損益		
当期発生額	0百万円	1百万円
組替調整額	0百万円	0百万円
法人税等及び税効果調整前	0百万円	1百万円
法人税等及び税効果額	0百万円	0百万円
繰延ヘッジ損益	0百万円	1百万円
為替換算調整勘定		
当期発生額	3,509百万円	548百万円
組替調整額	95百万円	- 百万円
法人税等及び税効果調整前	3,414百万円	548百万円
法人税等及び税効果額	- 百万円	- 百万円
為替換算調整勘定	3,414百万円	548百万円
退職給付に係る調整額		
当期発生額	2,395百万円	1,523百万円
組替調整額	128百万円	414百万円
法人税等及び税効果調整前	2,523百万円	1,109百万円
法人税等及び税効果額	820百万円	382百万円
退職給付に係る調整額	1,702百万円	727百万円
持分法適用会社に対する 持分相当額		
当期発生額	4,189百万円	5,574百万円
組替調整額	202百万円	16,804百万円
持分法適用会社に対する 持分相当額	4,392百万円	11,230百万円
その他の包括利益合計	7,816百万円	2,329百万円

(連結株主資本等変動計算書関係)

前連結会計年度(自 2024年4月1日 至 2025年3月31日)

1. 発行済株式に関する事項

株式の種類	当連結会計年度期首	増加	減少	当連結会計年度末
普通株式 (株)	397,265,054	134,100	17,136,600	380,262,554

(変動事由の概要)増加は、新株予約権の権利行使による新株の発行の増加134,100株です。

減少は、取締役会決議による自己株式の消却によるもの17,136,600株です。

2. 自己株式に関する事項

株式の種類	当連結会計年度期首	増加	減少	当連結会計年度末
普通株式 (株)	21,927,440	10,140,269	17,214,980	14,852,729

(変動事由の概要)増加は、単元未満株式の買取請求によるもの6,069株及び取締役会決議による自己株式取得によるもの10,134,200株です。

減少は、単元未満株式の買増請求によるもの280株、譲渡制限付株式報酬としての自己株式の処分によるもの78,100株、及び取締役会決議による自己株式の消却によるもの17,136,600株です。

3. 新株予約権等に関する事項

区分	新株予約権の内訳	新株予約権の 目的となる 株式の種類	新株予約権の目的となる株式の数(株)				当連結会計 年度末残高 (百万円)
			当連結会計 年度期首	増加	減少	当連結 会計年度末	
提出会社 (親会社)	ストック・オプション としての新株予約権	-	-	-	-	-	346
合計			-	-	-	-	346

4. 配当に関する事項

(1) 配当金支払額

決議	株式の種類	配当金の総額 (百万円)	1株当たり配当額 (円)	基準日	効力発生日
2024年6月24日 定時株主総会	普通株式	8,257	22.00	2024年3月31日	2024年6月25日
2024年11月13日 取締役会	普通株式	8,904	24.00	2024年9月30日	2024年12月10日

(2) 基準日が当連結会計年度に属する配当のうち、配当の効力発生日が翌連結会計年度となるもの

決議	株式の種類	配当の原資	配当金の総額 (百万円)	1株当たり 配当額(円)	基準日	効力発生日
2025年6月24日 定時株主総会	普通株式	利益剰余金	10,962	30.00	2025年3月31日	2025年6月25日

当連結会計年度(自 2025年4月1日 至 2026年3月31日)

1. 発行済株式に関する事項

株式の種類	当連結会計年度期首	増加	減少	当連結会計年度末
普通株式 (株)	380,262,554	51,100	12,867,100	367,446,554

(変動事由の概要) 増加は、新株予約権の権利行使による新株の発行の増加51,100株です。

減少は、取締役会決議による自己株式の消却によるもの12,867,100株です。

2. 自己株式に関する事項

株式の種類	当連結会計年度期首	増加	減少	当連結会計年度末
普通株式 (株)	14,852,729	14,835,562	12,975,968	16,712,323

(変動事由の概要) 増加は、取締役会決議による自己株式取得によるもの13,877,000株、役員報酬BIP信託における自己株式の取得によるもの926,200株、単元未満株式の買取請求によるもの32,362株です。

減少は、会社法第178条の規定に基づく自己株式の消却によるもの12,867,100株、役員報酬BIP信託から交付対象者への交付によるもの108,264株、単元未満株式の買増請求によるもの604株です。

当連結会計年度末株式数には、役員報酬BIP信託が保有する当社株式817,936株を含めております。

3. 新株予約権等に関する事項

区分	新株予約権の内訳	新株予約権の目的となる株式の種類	新株予約権の目的となる株式の数(株)				当連結会計年度末残高(百万円)
			当連結会計年度期首	増加	減少	当連結会計年度末	
提出会社(親会社)	ストック・オプションとしての新株予約権	-	-	-	-	-	286
合計			-	-	-	-	286

4. 配当に関する事項

(1) 配当金支払額

決議	株式の種類	配当金の総額(百万円)	1株当たり配当額(円)	基準日	効力発生日
2025年6月24日 定時株主総会	普通株式	10,962	30.00	2025年3月31日	2025年6月25日
2025年11月13日 取締役会	普通株式	10,587	30.00	2025年9月30日	2025年12月11日

(注) 2025年11月13日取締役会決議による配当金の総額には、役員報酬BIP信託が保有する当社株式に対する配当金27百万円を含めております。

(2) 基準日が当連結会計年度に属する配当のうち、配当の効力発生日が翌連結会計年度となるもの

2026年6月22日開催の定時株主総会の議案として、次のとおり付議する予定です。

決議	株式の種類	配当の原資	配当金の総額(百万円)	1株当たり配当額(円)	基準日	効力発生日
2026年6月22日	普通株式	利益剰余金	14,062	40.00	2026年3月31日	2026年6月23日

(注) 2026年6月22日定時株主総会決議による配当金の総額には、役員報酬BIP信託が保有する当社株式に対する配当金32百万円を含めております。

(連結キャッシュ・フロー計算書関係)

現金及び現金同等物の期末残高と連結貸借対照表に掲記されている科目の金額との関係は、次のとおりであります。

	前連結会計年度 (自 2024年4月1日 至 2025年3月31日)	当連結会計年度 (自 2025年4月1日 至 2026年3月31日)
現金及び預金	38,795百万円	74,399百万円
預入期間が3か月を超える 定期預金	10百万円	10百万円
流動資産のその他	3,049百万円	2,954百万円
現金及び現金同等物	41,834百万円	77,343百万円

2 重要な非資金取引の内容

	前連結会計年度 (自 2024年4月1日 至 2025年3月31日)	当連結会計年度 (自 2025年4月1日 至 2026年3月31日)
自己株式の消却	29,357百万円	27,167百万円

(リース取引関係)

1 ファイナンス・リース取引

(借主側)

所有権移転外ファイナンス・リース取引

リース資産の内容

・有形固定資産

主として、情報処理業におけるシステム設備（器具及び備品）であります。

リース資産の減価償却の方法

連結財務諸表作成のための基本となる重要な事項「4.会計方針に関する事項 (2)重要な減価償却資産の減価償却の方法」に記載のとおりであります。

2 オペレーティング・リース取引

(借主側)

オペレーティング・リース取引のうち解約不能のものに係る未経過リース料

	前連結会計年度 (2025年3月31日)	当連結会計年度 (2026年3月31日)
1年内	10,225百万円	11,407百万円
1年超	50,035百万円	53,663百万円
合計	60,261百万円	65,070百万円

(貸主側)

オペレーティング・リース取引のうち解約不能のものに係る未経過リース料

	前連結会計年度 (2025年3月31日)	当連結会計年度 (2026年3月31日)
1年内	2,606百万円	3,174百万円
1年超	3,039百万円	2,622百万円
合計	5,645百万円	5,796百万円

(金融商品関係)

前連結会計年度(自 2024年4月1日 至 2025年3月31日)

1 金融商品の状況に関する事項

(1) 金融商品に対する取組方針

当社グループは、余剰資金に関する資金運用については銀行預金及び高格付けの債券等安全性の高い金融資産に限定し、また、資金調達については銀行借入及び短期社債(コマーシャル・ペーパー)、社債等により調達する方針です。デリバティブは、営業債務の為替変動リスク及び借入金等資金調達の金利変動リスクを回避するために利用し、投機的な取引は行いません。

(2) 金融商品の内容及びそのリスク並びにリスク管理体制

営業債権である受取手形及び売掛金は、顧客の信用リスクに晒されています。当該リスクに関しては、当社グループ各社の与信管理規程に従い、取引先ごとの期日管理及び残高管理を行うとともに、財務状況等の悪化等による回収懸念の早期把握や軽減を行っております。投資有価証券である株式等は、主に業務上の関係を有する企業(取引先企業)の株式であり、市場価格の変動リスクに晒されています。当該リスクに関しては、定期的に時価や取引先企業の財務状況等を把握し、取引先企業との関係を勘案して保有状況を継続的に見直しております。

営業債務である支払手形及び買掛金は、そのほとんどが1年以内の支払期日です。その一部には、商品の輸入代金支払に関する外貨建てのものがあり、為替の変動リスクに晒されておりますが、当該為替変動リスクを回避するために、決済額の一部について為替予約を行っております。

借入金のうち、短期借入金及びコマーシャル・ペーパーは主に営業取引に係る資金調達であり、長期借入金及び社債は主に設備投資に係る資金調達です。変動金利の借入金は、金利の変動リスクに晒されていますが、このうち長期借入金の一部については、支払金利の変動リスクを回避し支払利息の固定化を図るために、個別契約ごとにデリバティブ取引(金利スワップ取引)をヘッジ手段として利用しています。ヘッジの有効性の評価方法については、金利スワップの特例処理の要件を満たしているため、その判定をもって有効性の評価を省略しています。

デリバティブ取引の執行・管理については、取引権限を定めた社内規程に従って行っており、また、デリバティブの利用にあたっては、信用リスクを軽減するために、格付の高い金融機関とのみ取引を行っております。

また、営業債務や借入金は、流動性リスクに晒されていますが、当社グループでは、各社が月次に資金繰計画を作成するなどの方法により管理するとともに、主要取引銀行とコミットメントライン契約及び当座借越契約により充分な手許流動性を確保しております。

(3) 金融商品の時価等に関する事項についての補足説明

金融商品の時価の算定においては変動要因を織り込んでいるため、異なる前提条件等を採用することにより、当該価額が変動することもあります。また、「デリバティブ取引関係」注記におけるデリバティブ取引に関する契約額等については、その金額自体がデリバティブ取引に係る市場リスクを示すものではありません。

2 金融商品の時価等に関する事項

2025年3月31日における連結貸借対照表計上額、時価およびこれらの差額については、次のとおりであります。

(単位：百万円)

項目	連結貸借対照表 計上額	時価	差額
(1)有価証券及び投資有価証券			
満期保有目的の債券	2,703	2,733	30
其他有価証券	24,690	24,690	-
(2)差入保証金	34,880	31,850	3,030
資産計	62,274	59,274	3,000
(1)社債	20,000	19,530	470
(2)長期借入金	58,300	57,482	817
負債計	78,300	77,012	1,287
デリバティブ取引	0	0	-

(注1) 「現金及び預金」「受取手形、売掛金及び契約資産」「支払手形及び買掛金」「短期借入金」については、現金であること、及び短期間で決済されるため時価が帳簿価額に近似するものであることから、記載を省略しております。

(注2) 市場価格のない株式等は、上記には含まれておりません。当該金融商品の連結貸借対照表計上額は122,223百万円であります。

(注3) 連結貸借対照表に持分相当額を純額で計上する組合その他これに準ずる事業体の時価は上記に含めておりません。連結貸借対照表に持分相当額を純額で計上する組合その他これに準ずる事業体の連結貸借対照表計上額は、274百万円であります。

(注4) 金銭債権及び満期のある有価証券の連結決算日後の償還予定額

(単位：百万円)

	1年以内	1年超 5年以内	5年超 10年以内	10年超
預金	36,162	-	-	-
受取手形	2	-	-	-
売掛金	153,899	-	-	-
有価証券及び投資有価証券				
満期保有目的の債券(社債)	634	1,494	573	-
差入保証金	5,002	11,074	7,780	10,060
合計	195,700	12,569	8,353	10,060

(注5) 社債、長期借入金及びその他の有利子負債の連結決算日後の返済予定額

(単位：百万円)

	1年以内	1年超 2年以内	2年超 3年以内	3年超 4年以内	4年超 5年以内	5年超
社債	-	-	10,000	10,000	-	-
長期借入金	33,300	10,000	15,000	-	-	-
合計	33,300	10,000	25,000	10,000	-	-

3. 金融商品の時価のレベルごとの内訳等に関する事項

金融商品の時価を、時価の算定に係るインプットの観察可能性及び重要性に応じて、以下の3つのレベルに分類しております。

レベル1の時価：観察可能な時価の算定に係るインプットのうち、活発な市場において形成される当該時価の算定の対象となる資産または負債に関する相場価格により算定した時価

レベル2の時価：観察可能な時価の算定に係るインプットのうち、レベル1のインプット以外の時価の算定にかかるインプットを用いて算定した時価

レベル3の時価：観察できない時価の算定に係るインプットを使用して算定した時価

時価の算定に重要な影響を与えるインプットを複数使用している場合には、それらのインプットがそれぞれ属するレベルのうち、時価の算定における優先順位が最も低いレベルに時価を分類しております。

(1) 時価で連結貸借対照表に計上している金融商品

区分	時価（百万円）			
	レベル1	レベル2	レベル3	合計
有価証券及び投資有価証券				
その他有価証券				
株式	24,690	-	-	24,690
デリバティブ取引	-	0	-	0
資産計	24,690	0	-	24,691

(2) 時価で連結貸借対照表に計上している金融商品以外の金融商品

区分	時価（百万円）			
	レベル1	レベル2	レベル3	合計
有価証券及び投資有価証券				
満期保有目的の債券	-	2,733	-	2,733
差入保証金	-	-	31,850	31,850
資産計	-	2,733	31,850	34,583
社債	-	19,530	-	19,530
長期借入金	-	57,482	-	57,482
負債計	-	77,012	-	77,012

(注) 時価の算定に用いた評価技法及び時価の算定に係るインプットの説明

有価証券及び投資有価証券

上場株式は相場価格を用いて評価しております。上場株式は活発な市場で取引されているため、その時価をレベル1の時価に分類しております。一方で、当社グループが保有している公社債は、市場での取引頻度が低く、活発な市場における相場価格とは認められないため、その時価をレベル2の時価に分類しております。

デリバティブ取引

為替予約の時価は、為替レート等の観察可能なインプットを用いて割引現在価値法により算定しており、レベル2の時価に分類しております。

社債

当社の発行する社債の時価は、市場価格に基づき算定しております。社債は市場価格があるものの活発な市場で取引されているわけではないため、レベル2の時価に分類しております。

差入保証金

差入保証金の時価については、回収可能性を反映した将来キャッシュ・フローを残存期間に対応する国債の利回り等で割り引いた現在価値により算定しております。観察できない時価の算定に係るインプットである、回収可能性を反映した将来キャッシュ・フローを使用して算定しているため、レベル3の時価に分類しております。

長期借入金

長期借入金の時価は、元利金の合計額を、同様の借入を行った場合に適用される合理的に見積もられる利率で割り引いて算定しており、レベル2の時価に分類しております。

当連結会計年度(自 2025年4月1日 至 2026年3月31日)

1 金融商品の状況に関する事項

(1) 金融商品に対する取組方針

当社グループは、余剰資金に関する資金運用については銀行預金及び高格付けの債券等安全性の高い金融資産に限定し、また、資金調達については銀行借入及び短期社債(コマーシャル・ペーパー)、社債等により調達する方針です。デリバティブは、営業債務の為替変動リスク及び借入金等資金調達の金利変動リスクを回避するために利用し、投機的な取引は行いません。

(2) 金融商品の内容及びそのリスク並びにリスク管理体制

営業債権である受取手形及び売掛金は、顧客の信用リスクに晒されています。当該リスクに関しては、当社グループ各社の与信管理規程に従い、取引先ごとの期日管理及び残高管理を行うとともに、財務状況等の悪化等による回収懸念の早期把握や軽減を行っております。投資有価証券である株式等は、主に業務上の関係を有する企業(取引先企業)の株式であり、市場価格の変動リスクに晒されています。当該リスクに関しては、定期的に時価や取引先企業の財務状況等を把握し、取引先企業との関係を勘案して保有状況を継続的に見直しております。

営業債務である支払手形及び買掛金は、そのほとんどが1年以内の支払期日です。その一部には、商品の輸入代金支払に関する外貨建てのものがあり、為替の変動リスクに晒されておりますが、当該為替変動リスクを回避するために、決済額の一部について為替予約を行っております。

借入金のうち、短期借入金及びコマーシャル・ペーパーは主に営業取引に係る資金調達であり、長期借入金及び社債は主に設備投資に係る資金調達です。変動金利の借入金は、金利の変動リスクに晒されておりますが、このうち長期借入金の一部については、支払金利の変動リスクを回避し支払利息の固定化を図るために、個別契約ごとにデリバティブ取引(金利スワップ取引)をヘッジ手段として利用しております。ヘッジの有効性の評価方法については、金利スワップの特例処理の要件を満たしているため、その判定をもって有効性の評価を省略しております。

デリバティブ取引の執行・管理については、取引権限を定めた社内規程に従って行っており、また、デリバティブの利用にあたっては、信用リスクを軽減するために、格付の高い金融機関とのみ取引を行っております。

また、営業債務や借入金は、流動性リスクに晒されておりますが、当社グループでは、各社が月次に資金繰計画を作成するなどの方法により管理するとともに、主要取引銀行とコミットメントライン契約及び当座借越契約により充分な手許流動性を確保しております。

(3) 金融商品の時価等に関する事項についての補足説明

金融商品の時価の算定においては変動要因を織り込んでいるため、異なる前提条件等を採用することにより、当該価額が変動することもあります。また、「デリバティブ取引関係」注記におけるデリバティブ取引に関する契約額等については、その金額自体がデリバティブ取引に係る市場リスクを示すものではありません。

2 金融商品の時価等に関する事項

2026年3月31日における連結貸借対照表計上額、時価及びこれらの差額については、次のとおりであります。

(単位：百万円)

項目	連結貸借対照表 計上額	時価	差額
(1)有価証券及び投資有価証券			
満期保有目的の債券	3,421	3,431	9
其他有価証券	35,514	35,514	-
(2)差入保証金	33,794	29,609	4,185
資産計	72,731	68,555	4,175
(1)社債	20,000	19,554	446
(2)長期借入金	41,200	40,227	972
負債計	61,200	59,781	1,418
デリバティブ取引	1	1	-

(注1) 「現金及び預金」「受取手形、売掛金及び契約資産」「支払手形及び買掛金」「短期借入金」については、現金であること、及び短期間で決済されるため時価が帳簿価額に近似するものであることから、記載を省略しております。

(注2) 市場価格のない株式等は、上記には含まれておりません。当該金融商品の連結貸借対照表計上額は72,496百万円であります。

(注3) 連結貸借対照表に持分相当額を純額で計上する組合その他これに準ずる事業体の時価は上記に含めておりません。連結貸借対照表に持分相当額を純額で計上する組合その他これに準ずる事業体の連結貸借対照表計上額は、249百万円であります。

(注4) 金銭債権及び満期のある有価証券の連結決算日後の償還予定額

(単位：百万円)

	1年以内	1年超 5年以内	5年超 10年以内	10年超
預金	71,954	-	-	-
受取手形	67	-	-	-
売掛金	161,519	-	-	-
有価証券及び投資有価証券				
満期保有目的の債券(社債)	510	1,416	1,494	-
差入保証金	9,279	7,414	6,102	10,055
合計	243,331	8,831	7,596	10,055

(注5) 社債、長期借入金及びその他の有利子負債の連結決算日後の返済予定額

(単位：百万円)

	1年以内	1年超 2年以内	2年超 3年以内	3年超 4年以内	4年超 5年以内	5年超
社債	-	10,000	10,000	-	-	-
長期借入金	10,000	16,500	-	-	14,700	-
合計	10,000	26,500	10,000	-	14,700	-

3. 金融商品の時価のレベルごとの内訳等に関する事項

金融商品の時価を、時価の算定に係るインプットの観察可能性及び重要性に応じて、以下の3つのレベルに分類しております。

レベル1の時価：観察可能な時価の算定に係るインプットのうち、活発な市場において形成される当該時価の算定の対象となる資産または負債に関する相場価格により算定した時価

レベル2の時価：観察可能な時価の算定に係るインプットのうち、レベル1のインプット以外の時価の算定にかかるインプットを用いて算定した時価

レベル3の時価：観察できない時価の算定に係るインプットを使用して算定した時価

時価の算定に重要な影響を与えるインプットを複数使用している場合には、それらのインプットがそれぞれ属するレベルのうち、時価の算定における優先順位が最も低いレベルに時価を分類しております。

(1) 時価で連結貸借対照表に計上している金融商品

区分	時価（百万円）			
	レベル1	レベル2	レベル3	合計
有価証券及び投資有価証券				
その他有価証券				
株式	35,514	-	-	35,514
デリバティブ取引	-	1	-	1
資産計	35,514	1	-	35,516

(2) 時価で連結貸借対照表に計上している金融商品以外の金融商品

区分	時価（百万円）			
	レベル1	レベル2	レベル3	合計
有価証券及び投資有価証券				
満期保有目的の債券	-	3,431	-	3,431
差入保証金	-	-	29,609	29,609
資産計	-	3,431	29,609	33,040
社債	-	19,554	-	19,554
長期借入金	-	40,227	-	40,227
負債計	-	59,781	-	59,781

(注) 時価の算定に用いた評価技法及び時価の算定に係るインプットの説明

有価証券及び投資有価証券

上場株式は相場価格を用いて評価しております。上場株式は活発な市場で取引されているため、その時価をレベル1の時価に分類しております。一方で、当社グループが保有している公社債は、市場での取引頻度が低く、活発な市場における相場価格とは認められないため、その時価をレベル2の時価に分類しております。

デリバティブ取引

為替予約の時価は、為替レート等の観察可能なインプットを用いて割引現在価値法により算定しており、レベル2の時価に分類しております。

社債

当社の発行する社債の時価は、市場価格に基づき算定しております。社債は市場価格があるものの活発な市場で取引されているわけではないため、レベル2の時価に分類しております。

差入保証金

差入保証金の時価については、回収可能性を反映した将来キャッシュ・フローを残存期間に対応する国債の利回り等で割り引いた現在価値により算定しています。観察できない時価の算定に係るインプットである、回収可能性を反映した将来キャッシュ・フローを使用して算定しているため、レベル3の時価に分類しております。

長期借入金

長期借入金の時価は、元利金の合計額を、同様の借入を行った場合に適用される合理的に見積もられる利率で割り引いて算定しており、レベル2の時価に分類しております。

(有価証券関係)

前連結会計年度

1 満期保有目的の債券(2025年3月31日)

区分	連結貸借対照表計上額 (百万円)	時価 (百万円)	差額 (百万円)
時価が連結貸借対照表計上額を超えるもの	1,052	1,109	56
時価が連結貸借対照表計上額を超えないもの	1,650	1,623	26
合計	2,703	2,733	30

2 その他有価証券(2025年3月31日)

	種類	連結貸借対照表 計上額 (百万円)	取得原価 (百万円)	差額 (百万円)
連結貸借対照表計上額 が取得原価を超えるもの	株式	24,276	7,941	16,335
	債券	-	-	-
	その他	-	-	-
	小計	24,276	7,941	16,335
連結貸借対照表計上額 が取得原価を超えないもの	株式	414	576	161
	債券	-	-	-
	その他	-	-	-
	小計	414	576	161
合計		24,690	8,517	16,173

3 当連結会計年度中に売却したその他有価証券(自 2024年4月1日 至 2025年3月31日)

区分	売却額 (百万円)	売却益の合計 (百万円)	売却損の合計 (百万円)
株式	7,180	5,094	-
合計	7,180	5,094	-

4 減損処理を行った有価証券

当連結会計年度において、有価証券について140百万円(その他有価証券の株式140百万円)減損処理を行っております。

当連結会計年度

1 満期保有目的の債券(2026年3月31日)

区分	連結貸借対照表計上額 (百万円)	時価 (百万円)	差額 (百万円)
時価が連結貸借対照表計上額を 超えるもの	674	732	58
時価が連結貸借対照表計上額を 超えないもの	2,747	2,698	48
合計	3,421	3,431	9

2 その他有価証券(2026年3月31日)

	種類	連結貸借対照表 計上額 (百万円)	取得原価 (百万円)	差額 (百万円)
連結貸借対照表計上額 が取得原価を超えるもの	株式	35,065	7,609	27,455
	債券	-	-	-
	その他	-	-	-
	小計	35,065	7,609	27,455
連結貸借対照表計上額 が取得原価を超えないもの	株式	449	609	159
	債券	-	-	-
	その他	-	-	-
	小計	449	609	159
合計		35,514	8,218	27,295

3 当連結会計年度中に売却したその他有価証券(自 2025年4月1日 至 2026年3月31日)

区分	売却額 (百万円)	売却益の合計 (百万円)	売却損の合計 (百万円)
株式	1,185	867	-
合計	1,185	867	-

4 減損処理を行った有価証券

重要性が乏しいため、記載を省略しております。

(デリバティブ取引関係)

前連結会計年度 (自 2024年4月1日 至 2025年3月31日)

1 ヘッジ会計が適用されていないデリバティブ取引

該当事項はありません。

2 ヘッジ会計が適用されているデリバティブ取引

(1) 通貨関連

(単位：百万円)

ヘッジ会計の方法	デリバティブ取引の種類等	主なヘッジ対象	契約額	契約額のうち1年超	時価
為替予約等の振当処理	為替予約取引				
	買建 ユーロ	買掛金	79	-	1
	米ドル		46	-	1
合 計			126	-	0

(2) 金利関連

該当事項はありません。

当連結会計年度 (自 2025年4月1日 至 2026年3月31日)

1 ヘッジ会計が適用されていないデリバティブ取引

該当事項はありません。

2 ヘッジ会計が適用されているデリバティブ取引

(1) 通貨関連

(単位：百万円)

ヘッジ会計の方法	デリバティブ取引の種類等	主なヘッジ対象	契約額	契約額のうち1年超	時価
為替予約等の振当処理	為替予約取引				
	買建 米ドル	買掛金	48	-	1
合 計			48	-	1

(2) 金利関連

該当事項はありません。

(退職給付関係)

1. 採用している退職給付制度の概要

当社及び連結子会社は、従業員の退職給付に充てるため、積立型、非積立型の確定給付制度及び確定拠出制度を採用しております。

確定給付企業年金制度（すべて積立型制度であります。）では、給与と勤務期間に基づいた一時金又は年金を支給しております。

一部の確定給付企業年金制度には、退職給付信託が設定されています。退職一時金制度（非積立型制度であります）が、退職給付信託を設定した結果、積立型制度となっているものがあります。）では、退職給付として、給与と勤務期間に基づいた一時金を支給しております。

なお、一部の連結子会社が有する退職一時金制度は、簡便法により退職給付に係る負債及び退職給付費用を計算しております。

2. 確定給付制度

(1) 退職給付債務の期首残高と期末残高の調整表

(百万円)

	前連結会計年度	当連結会計年度
	(自 2024年4月1日 至 2025年3月31日)	(自 2025年4月1日 至 2026年3月31日)
退職給付債務の期首残高	33,979	31,167
勤務費用	1,955	1,880
利息費用	162	364
数理計算上の差異の発生額	2,224	623
退職給付の支払額	2,705	3,132
退職給付債務の期末残高	31,167	29,657

(2) 年金資産の期首残高と期末残高の調整表

(百万円)

	前連結会計年度	当連結会計年度
	(自 2024年4月1日 至 2025年3月31日)	(自 2025年4月1日 至 2026年3月31日)
年金資産の期首残高	6,655	6,834
期待運用収益	55	54
数理計算上の差異の発生額	170	900
退職給付の支払額	47	160
年金資産の期末残高	6,834	7,629

(3) 退職給付債務及び年金資産の期末残高と連結貸借対照表に計上された退職給付に係る負債及び退職給付に係る資産の調整表

(百万円)

	前連結会計年度	当連結会計年度
	(2025年3月31日)	(2026年3月31日)
積立型制度の退職給付債務	13,645	12,365
年金資産	6,834	7,629
	6,811	4,735
非積立型制度の退職給付債務	17,522	17,291
連結貸借対照表に計上された負債と資産の純額	24,333	22,027
退職給付に係る負債	27,859	25,567
退職給付に係る資産	3,525	3,540
連結貸借対照表に計上された負債と資産の純額	24,333	22,027

(4) 退職給付費用及びその内訳項目の金額

(百万円)

	前連結会計年度 (自 2024年 4月 1日 至 2025年 3月31日)	当連結会計年度 (自 2025年 4月 1日 至 2026年 3月31日)
勤務費用	1,955	1,880
利息費用	162	364
期待運用収益	55	54
数理計算上の差異の費用処理額	99	641
過去勤務費用の費用処理額	227	227
確定給付制度に係る退職給付費用	2,190	1,776

(注) 上記の退職給付費用以外に退職加算金等として、当連結会計年度で484百万円を特別損失に計上しております。

(5) 退職給付に係る調整額

退職給付に係る調整額に計上した項目(法人税等及び税効果控除前)の内訳は次のとおりであります。

(百万円)

	前連結会計年度 (自 2024年 4月 1日 至 2025年 3月31日)	当連結会計年度 (自 2025年 4月 1日 至 2026年 3月31日)
過去勤務費用	227	227
数理計算上の差異	2,296	882
合計	2,523	1,109

(6) 退職給付に係る調整累計額

退職給付に係る調整累計額に計上した項目(法人税等及び税効果控除前)の内訳は次のとおりであります。

(百万円)

	前連結会計年度 (2025年 3月31日)	当連結会計年度 (2026年 3月31日)
未認識過去勤務費用	150	76
未認識数理計算上の差異	5,444	6,327
合計	5,293	6,403

(7) 年金資産に関する事項

年金資産の主な内訳

年金資産合計に対する主な分類ごとの比率は、次のとおりであります。

	前連結会計年度 (2025年 3月31日)	当連結会計年度 (2026年 3月31日)
債券	24 %	21 %
株式	45 %	51 %
一般勘定	30 %	27 %
その他	1 %	1 %
合計	100 %	100 %

(注) 年金資産合計には、企業年金制度に対して設定した退職給付信託が前連結会計年度46%、当連結会計年度52%含まれております。

長期期待運用収益率の設定方法

年金資産の長期期待運用収益率を決定するため、現在及び予想される年金資産の配分と、年金資産を構成する多様な資産からの現在及び将来期待される長期の収益率を考慮しております。

(8) 数理計算上の計算基礎に関する事項

主要な数理計算上の計算基礎

	前連結会計年度 (自 2024年 4月 1日 至 2025年 3月31日)	当連結会計年度 (自 2025年 4月 1日 至 2026年 3月31日)
割引率	0.8 ~ 1.4%	0.8 ~ 2.2%
長期期待運用収益率	0.0 ~ 1.5%	0.0 ~ 1.5%

3. 確定拠出制度

当社及び連結子会社の確定拠出制度への要拠出額は、前連結会計年度1,465百万円、当連結会計年度1,426百万円であります。

(ストック・オプション等関係)

1 当連結会計年度における費用計上額及び科目名

該当事項はありません。

2 権利不行使による失効により利益として計上した金額

	前連結会計年度	当連結会計年度
新株予約権戻入益	1百万円	- 百万円

3 スtock・オプションの内容、規模及び変動状況

(1) スtock・オプションの内容

	第20回	第21回	第23回
決議年月日	2013年1月25日開催の取締役会決議	2014年1月28日開催の取締役会決議	2015年1月30日開催の取締役会決議
付与対象者の区分及び人数	株式会社三越伊勢丹社内取締役3名及び執行役員15名	当社の社内取締役6名及び執行役員22名	当社の社内取締役6名及び執行役員23名
株式の種類及び付与数(注)1	普通株式 154,000株	普通株式 180,000株	普通株式 151,400株
付与日	2013年2月15日	2014年2月14日	2015年2月17日
権利確定条件	付されておりません	付されておりません	付されておりません
対象勤務期間	定められておりません	定められておりません	定められておりません
権利行使期間	2014年3月1日～2029年2月15日	2015年3月1日～2030年2月14日	2016年3月1日～2031年2月17日
新株予約権の数(個)(注)2	16 [16] (注)3	144 [144] (注)3	74 [74] (注)3
新株予約権の目的となる株式の種類、内容及び数(株)(注)2	普通株式 1,600 [1,600]	普通株式 14,400 [14,400]	普通株式 7,400 [7,400]
新株予約権の行使時の払込金額(円)(注)2	1株当たり1	1株当たり1	1株当たり1
新株予約権の行使により株式を発行する場合の株式の発行価格及び資本組入額(円)(注)2	発行価格 886 資本組入額は、会社計算規則第17条第1項に従い算出される資本金等増加限度額の2分の1の金額として、計算の結果生じる1円未満の端数は、これを切り上げるものとする	発行価格 1,147 資本組入額は、会社計算規則第17条第1項に従い算出される資本金等増加限度額の2分の1の金額として、計算の結果生じる1円未満の端数は、これを切り上げるものとする	発行価格 1,691 資本組入額は、会社計算規則第17条第1項に従い算出される資本金等増加限度額の2分の1の金額として、計算の結果生じる1円未満の端数は、これを切り上げるものとする
新株予約権の行使の条件(注)2	(注)4	(注)4	(注)4
新株予約権の譲渡に関する事項(注)2	譲渡による新株予約権の取得については、当社取締役会の承認を要するものとする。	譲渡による新株予約権の取得については、当社取締役会の承認を要するものとする。	譲渡による新株予約権の取得については、当社取締役会の承認を要するものとする。
組織再編成行為に伴う新株予約権の交付に関する事項(注)2	(注)5	(注)5	(注)5

	第25回	第27回	第29回
決議年月日	2016年1月29日開催の取締役会決議	2017年1月27日開催の取締役会決議	2017年9月28日開催の取締役会決議
付与対象者の区分及び人数	当社の社内取締役5名及び執行役員21名	当社の社内取締役5名及び執行役員24名	当社の社内取締役5名及び執行役員16名
株式の種類及び付与数(注)1	普通株式 130,700株	普通株式 196,200株	普通株式 168,300株
付与日	2016年2月16日	2017年2月14日	2017年10月13日
権利確定条件	付されておりません	付されておりません	付されておりません
対象勤務期間	定められておりません	定められておりません	定められておりません
権利行使期間	2017年3月1日～2032年2月16日	2018年3月1日～2033年2月14日	2018年11月1日～2033年10月13日
新株予約権の数(個)(注)2	99 [94] (注)3	198 [193] (注)3	405 [405] (注)3
新株予約権の目的となる株式の種類、内容及び数(株)(注)2	普通株式 9,900 [9,400]	普通株式 19,800 [19,300]	普通株式 40,500 [40,500]
新株予約権の行使時の払込金額(円)(注)2	1株当たり1	1株当たり1	1株当たり1
新株予約権の行使により株式を発行する場合の株式の発行価格及び資本組入額(円)(注)2	発行価格 1,267 資本組入額は、会社計算規則第17条第1項に従い算出される資本金等増加限度額の2分の1の金額として、計算の結果生じる1円未満の端数は、これを切り上げるものとする	発行価格 1,337 資本組入額は、会社計算規則第17条第1項に従い算出される資本金等増加限度額の2分の1の金額として、計算の結果生じる1円未満の端数は、これを切り上げるものとする	発行価格 1,215 資本組入額は、会社計算規則第17条第1項に従い算出される資本金等増加限度額の2分の1の金額として、計算の結果生じる1円未満の端数は、これを切り上げるものとする
新株予約権の行使の条件(注)2	(注)4	(注)4	(注)4
新株予約権の譲渡に関する事項(注)2	譲渡による新株予約権の取得については、当社取締役会の承認を要するものとする。	譲渡による新株予約権の取得については、当社取締役会の承認を要するものとする。	譲渡による新株予約権の取得については、当社取締役会の承認を要するものとする。
組織再編成行為に伴う新株予約権の交付に関する事項(注)2	(注)5	(注)5	(注)5

	第30回	第31回	第32回
決議年月日	2017年9月28日開催の取締役会決議	2018年6月18日開催の取締役会決議	2018年6月18日開催の取締役会決議
付与対象者の区分及び人数	株式会社三越伊勢丹社内取締役2名及び執行役員16名	当社の社内取締役5名及び執行役員8名	株式会社三越伊勢丹社内取締役2名及び執行役員16名
株式の種類及び付与数(注)1	普通株式 117,200株	普通株式 104,500株	普通株式 105,400株
付与日	2017年10月13日	2018年7月3日	2018年7月3日
権利確定条件	付されておりません	付されておりません	付されておりません
対象勤務期間	定められておりません	定められておりません	定められておりません
権利行使期間	2018年11月1日～2033年10月13日	2019年8月1日～2034年7月3日	2019年8月1日～2034年7月3日
新株予約権の数(個)(注)2	120 [120] (注)3	315 [315] (注)3	158 [158] (注)3
新株予約権の目的となる株式の種類、内容及び数(株)(注)2	普通株式 12,000 [12,000]	普通株式 31,500 [31,500]	普通株式 15,800 [15,800]
新株予約権の行使時の払込金額(円)(注)2	1株当たり1	1株当たり1	1株当たり1
新株予約権の行使により株式を発行する場合の株式の発行価格及び資本組入額(円)(注)2	発行価格 1,215 資本組入額は、会社計算規則第17条第1項に従い算出される資本金等増加限度額の2分の1の金額として、計算の結果生じる1円未満の端数は、これを切り上げるものとする	発行価格 1,303 資本組入額は、会社計算規則第17条第1項に従い算出される資本金等増加限度額の2分の1の金額として、計算の結果生じる1円未満の端数は、これを切り上げるものとする	発行価格 1,303 資本組入額は、会社計算規則第17条第1項に従い算出される資本金等増加限度額の2分の1の金額として、計算の結果生じる1円未満の端数は、これを切り上げるものとする
新株予約権の行使の条件(注)2	(注)4	(注)4	(注)4
新株予約権の譲渡に関する事項(注)2	譲渡による新株予約権の取得については、当社取締役会の承認を要するものとする。	譲渡による新株予約権の取得については、当社取締役会の承認を要するものとする。	譲渡による新株予約権の取得については、当社取締役会の承認を要するものとする。
組織再編成行為に伴う新株予約権の交付に関する事項(注)2	(注)5	(注)5	(注)5

	第33回	第34回
決議年月日	2019年6月17日開催の取締役会決議	2019年6月17日開催の取締役会決議
付与対象者の区分及び人数	当社の社内取締役5名及び執行役員6名	株式会社三越伊勢丹社内取締役4名及び執行役員12名
株式の種類及び付与数(注)1	普通株式 123,300株	普通株式 128,400株
付与日	2019年7月2日	2019年7月2日
権利確定条件	付されておりません	付されておりません
対象勤務期間	定められておりません	定められておりません
権利行使期間	2020年8月1日～2035年7月2日	2020年8月1日～2035年7月2日
新株予約権の数(個)(注)2	611 [611] (注)3	469 [454] (注)3
新株予約権の目的となる株式の種類、内容及び数(株)(注)2	普通株式 61,100 [61,100]	普通株式 46,900 [45,400]
新株予約権の行使時の払込金額(円)(注)2	1株当たり1	1株当たり1
新株予約権の行使により株式を発行する場合の株式の発行価格及び資本組入額(円)(注)2	発行価格 855 資本組入額は、会社計算規則第17条第1項に従い算出される資本金等増加限度額の2分の1の金額として、計算の結果生じる1円未満の端数は、これを切り上げるものとする	発行価格 855 資本組入額は、会社計算規則第17条第1項に従い算出される資本金等増加限度額の2分の1の金額として、計算の結果生じる1円未満の端数は、これを切り上げるものとする
新株予約権の行使の条件(注)2	(注)4	(注)4
新株予約権の譲渡に関する事項(注)2	譲渡による新株予約権の取得については、当社取締役会の承認を要するものとする。	譲渡による新株予約権の取得については、当社取締役会の承認を要するものとする。
組織再編成行為に伴う新株予約権の交付に関する事項(注)2	(注)5	(注)5

- (注) 1 株式数に換算して記載しております。
- 2 当連結会計年度の末日(2026年3月31日)における内容を記載しております。当連結会計年度の末日から提出日の前月末現在(2026年5月31日)にかけて変更された事項については、提出日の前月末現在における内容を[]内に記載しており、その他の事項については当事業年度の末日における内容から変更はありません。
- 3 新株予約権1個当たりの目的である株式の数(以下「付与株式数」という。)は100株とする。
なお、当社が当社の普通株式につき、株式の分割(当社普通株式の無償割当てを含む。以下、株式分割の記載につき同じ。)または株式併合を行う場合には、付与株式数を次の算式により調整するものとし、調整の結果生じる1株未満の端数は、これを切り捨てるものとする。
調整後付与株式数 = 調整前付与株式数 × 分割・併合の比率
調整後付与株式数は、株式の分割の場合は、当該株式分割の基準日の翌日(基準日を定めないときは、その効力発生日)以降、株式併合の場合は、その効力発生日以降、これを適用する。ただし、剰余金の額を減少して資本金または準備金を増加する議案が当社株主総会において承認されることを条件として株式の分割が行われる場合で、当該株主総会の終結の日以前の日を株式分割のための基準日とする場合は、調整後付与株式数は、当該株主総会の終結の日の翌日以降、当該基準日の翌日に遡及してこれを適用する。
また、上記のほか、付与株式数の調整を必要とするやむを得ない事由が生じたときは、合理的な範囲で付与株式数を調整する。
- 4 (1) 新株予約権1個当たりの一部行使はできないものとする。
(2) 新株予約権者は、権利行使時において、当社または当社子会社の取締役、執行役、監査役、執行役員、顧問、参与及びグループ役員(当社のグループ役員規程に定義される。以下同様とする。)のいずれかの地位にあることを要する。ただし、任期満了による退任その他正当な理由に基づき当社及び当社子会社の取締役、執行役、監査役、執行役員、顧問、参与及びグループ役員のいずれの地位をも喪失した場合(かかる地位の喪失を以下「退任」という。)、退任の日から5年以内に限り権利行使ができるものとする。なお、この場合、行使期間については、上記に定める期間を超えることはできない。
(3) 新株予約権を行使することができる期間の満了前に新株予約権者が死亡した場合は、相続人のうち1名に限り、下記(4)の新株予約権割当契約書の定めるところに従い新株予約権を承継することができる。(当該相続により新株予約権を相続した者を「権利承継者」という。)権利承継者が死亡した場合、権利承継者の相続人は新株予約権を承継することができないものとする。権利承継者による新株予約権の行使条件は、下記(4)の新株予約権割当契約書に定めるところによる。
(4) その他の条件については、当社取締役会の決議に基づき、当社と新株予約権者との間で締結される新株予約権割当契約書に定めるところによる。
(5) 当社は、以下の場合に、新株予約権を無償で取得することができるものとする。
(a) 新株予約権者が、権利を行使する条件に該当しなくなった場合または権利を放棄した場合
(b) 会社法、金融商品取引法、税法等の関係法令及び諸規則等の制定または改廃等が行われた場合において、当社の取締役会において新株予約権の無償での取得が決議された場合
(c) 当社が他社との合併、会社分割、その他会社法等で定められた組織変更等を行う場合において、当社の取締役会において新株予約権の無償での取得が決議された場合
(d) 新株予約権者に以下に定める事由が生じた場合において、当社の取締役会において新株予約権の無償での取得が決議された場合
イ) 会社法に定める取締役及び執行役の欠格事由、または当社もしくは当社の子会社の執行役員規程に定める執行役員の欠格事由に該当した場合
ロ) 当社または当社の子会社の取締役、執行役、監査役、執行役員、顧問、参与及びグループ役員のいずれかを解任された場合
ハ) 当社または当社の子会社もしくは関連会社のインサイダー取引防止規程に違反した場合
ニ) 新株予約権割当契約書の規定に違反した場合
ホ) その職務に関し注意義務に違反する行為を行い、当社または当社の子会社もしくは関連会社に著しい損害を与えた場合
ヘ) 当社または当社の子会社もしくは関連会社の信用を著しく毀損する行為を行った場合
上記のほか、当社は、いつでも、取締役会決議により、新株予約権の全部または一部を買入れ、または無償で取得することができるものとする。
- 5 当社が、合併(当社が合併により消滅する場合に限る。)、吸収分割、新設分割、株式交換又は株式移転(以下、総称して「組織再編行為」という。)を行う場合において、組織再編行為の効力発生の時点において残存する新株予約権(以下「残存新株予約権」という。)の新株予約権者に対し、それぞれの場合につき、会社法第236条第1項第8号イからホまでに掲げる株式会社(以下「再編対象会社」という。)の新株予約権(以下「再編対象会社新株予約権」という。)を以下の決定方針に基づきそれぞれ交付するものとする。この場合においては、残存新株予約権は消滅し、再編対象会社は再編対象会社新株予約権を新たに交付するものとする。ただし、以下の決定方針に沿って再編対象会社新株予約権を交付する旨を、吸収合併契約、新設合併契約、吸収分割契約、新設分割計画、株式交換契約又は株式移転計画において定めた場合に限るものとする。
(1) 交付する再編対象会社新株予約権の数
新株予約権者が保有する残存新株予約権の数と同一の数をそれぞれ交付するものとする。
(2) 新株予約権の目的である再編対象会社の株式の種類

再編対象会社の普通株式とする。

- (3) 再編対象会社新株予約権の目的である再編対象会社の株式の数
組織再編行為の条件等を勘案のうえ、上記「新株予約権の目的となる株式の数」に準じて決定する。
- (4) 再編対象会社新株予約権の行使に際して出資される財産の価額
再編対象会社新株予約権の行使に際して出資される財産の価額は、以下に定める再編後行使価額に上記(3)に従って決定される当該新株予約権の目的である再編対象会社の株式の数を乗じて得られる金額とする。
再編後行使価額は、交付される新株予約権を行使することにより交付を受けることができる再編対象会社の株式1株当たり1円とする。
- (5) 再編対象会社新株予約権を行使することができる期間
上記「新株予約権の行使期間」に定める新株予約権を行使することができる期間の開始日と組織再編行為の効力発生日のいずれか遅い日から、上記「新株予約権を行使期間」に定める新株予約権を行使することができる期間の満了日までとする。
- (6) 再編対象会社新株予約権の行使により株式を発行する場合における増加する資本金及び資本準備金の額
 - a) 新株予約権の行使により株式を発行する場合における増加する資本金の額は、会社計算規則第17条第1項に従い算出される資本金等増加限度額の2分の1の金額とし、計算の結果生じる1円未満の端数は、これを切り上げるものとする。
 - b) 新株予約権の行使により株式を発行する場合における増加する資本準備金の額は、上記a)記載の資本金等増加限度額から上記a)に定める増加する資本金の額を減じた額とする。
- (7) 譲渡による再編対象会社新株予約権の取得の制限
譲渡による再編対象会社新株予約権の取得については、再編対象会社の取締役会の決議による承認を要するものとする。
- (8) 再編対象会社新株予約権の取得事由及び条件
上記「新株予約権の行使の条件」に準じて決定する。
- (9) 再編対象会社新株予約権の行使の条件
上記「新株予約権の行使の条件」に準じて決定する。

(追加情報)

「第4 提出会社の状況 1 株式等の状況 (2)新株予約権等の状況 ストックオプション制度の内容」に記載すべき事項をストック・オプション等関係注記に集約して記載しております。

(2) ストック・オプションの規模及びその変動状況

当連結会計年度(2026年3月期)において存在したストック・オプションを対象とし、ストック・オプションの数については、株式数に換算して記載しております。

ストック・オプションの数

	第20回	第21回	第23回
会社名	提出会社	提出会社	提出会社
権利確定前			
前連結会計年度末(株)	-	-	-
付与(株)	-	-	-
失効(株)	-	-	-
権利確定(株)	-	-	-
未確定残(株)	-	-	-
権利確定後			
前連結会計年度末(株)	12,400	14,400	13,500
権利確定(株)	-	-	-
権利行使(株)	10,800	-	6,100
失効(株)	-	-	-
未行使残(株)	1,600	14,400	7,400

	第25回	第27回	第29回
会社名	提出会社	提出会社	提出会社
権利確定前			
前連結会計年度末(株)	-	-	-
付与(株)	-	-	-
失効(株)	-	-	-
権利確定(株)	-	-	-
未確定残(株)	-	-	-
権利確定後			
前連結会計年度末(株)	13,600	27,300	40,500
権利確定(株)	-	-	-
権利行使(株)	3,700	7,500	-
失効(株)	-	-	-
未行使残(株)	9,900	19,800	40,500

	第30回	第31回	第32回
会社名	提出会社	提出会社	提出会社
権利確定前			
前連結会計年度末(株)	-	-	-
付与(株)	-	-	-
失効(株)	-	-	-
権利確定(株)	-	-	-
未確定残(株)	-	-	-
権利確定後			
前連結会計年度末(株)	13,000	31,500	27,400
権利確定(株)	-	-	-
権利行使(株)	1,000	-	11,600
失効(株)	-	-	-
未行使残(株)	12,000	31,500	15,800

	第33回	第34回
会社名	提出会社	提出会社
権利確定前		
前連結会計年度末(株)	-	-
付与(株)	-	-
失効(株)	-	-
権利確定(株)	-	-
未確定残(株)	-	-
権利確定後		
前連結会計年度末(株)	64,500	53,900
権利確定(株)	-	-
権利行使(株)	3,400	7,000
失効(株)	-	-
未行使残(株)	61,100	46,900

単価情報

	第20回	第21回	第23回
会社名	提出会社	提出会社	提出会社
権利行使価格	1円に100を乗じた価額	1円に100を乗じた価額	1円に100を乗じた価額
行使時平均株価	2,383円	- 円	2,367円
付与日における公正な評価単価	新株予約権 1 個当たり 88,500円	新株予約権 1 個当たり 114,600円	新株予約権 1 個当たり 169,000円

	第25回	第27回	第29回
会社名	提出会社	提出会社	提出会社
権利行使価格	1円に100を乗じた価額	1円に100を乗じた価額	1円に100を乗じた価額
行使時平均株価	2,168円	2,331円	- 円
付与日における公正な評価単価	新株予約権 1 個当たり 126,600円	新株予約権 1 個当たり 133,600円	新株予約権 1 個当たり 121,400円

	第30回	第31回	第32回
会社名	提出会社	提出会社	提出会社
権利行使価格	1円に100を乗じた価額	1円に100を乗じた価額	1円に100を乗じた価額
行使時平均株価	2,333円	- 円	2,118円
付与日における公正な評価単価	新株予約権 1 個当たり 121,400円	新株予約権 1 個当たり 130,200円	新株予約権 1 個当たり 130,200円

	第33回	第34回
会社名	提出会社	提出会社
権利行使価格	1円に100を乗じた価額	1円に100を乗じた価額
行使時平均株価	2,040円	2,329円
付与日における公正な評価単価	新株予約権 1 個当たり 85,400円	新株予約権 1 個当たり 85,400円

(税効果会計関係)

1 繰延税金資産及び繰延税金負債の発生の主な原因別の内訳

	前連結会計年度 (2025年3月31日)	当連結会計年度 (2026年3月31日)
(繰延税金資産)		
貸倒引当金	1,100百万円	1,060百万円
賞与引当金	3,734	3,644
退職給付に係る負債	7,506	6,833
減価償却費	6,239	5,974
投資有価証券評価損	994	966
商品券回収損引当金	3,832	3,553
土地等評価損及び減損損失	4,884	4,884
繰越欠損金	27,679	12,062
ポイント引当金	618	681
契約負債	11,794	12,130
その他	5,082	4,737
繰延税金資産小計	73,466百万円	56,529百万円
税務上の繰越欠損金に係る 評価性引当額(注)2	9,024	9,830
将来減算一時差異等の 合計に係る評価性引当額	20,615	8,918
評価性引当額小計(注)1	29,640	18,749
繰延税金資産合計	43,826百万円	37,780百万円
(繰延税金負債)		
固定資産圧縮積立金	11,366百万円	11,303百万円
その他有価証券評価差額金	4,654	8,151
土地等評価益	53,115	53,115
時価評価による簿価修正額	78,685	78,676
留保利益に係る税効果	9,247	10,594
関係会社株式	12,874	2,583
その他	652	443
繰延税金負債合計	170,595百万円	164,868百万円
繰延税金資産(負債)の純額	126,768百万円	127,088百万円

(注) 1. 評価性引当額が10,890百万円減少しております。この減少の主な内容は、当社及び国内連結子会社において繰延税金資産の回収可能性を見直した結果、将来減算一時差異に係る評価性引当額が減少したことに伴うものであります。

2. 税務上の繰越欠損金及びその繰延税金資産の繰越期限別の金額

前連結会計年度(2025年3月31日)

	1年以内	1年超 2年以内	2年超 3年以内	3年超 4年以内	4年超 5年以内	5年超	合計
税務上の繰越欠損金(a)	418	631	302	1,207	1,046	24,073	27,679 百万円
評価性引当額	412	574	302	1,194	711	5,829	9,024
繰延税金資産	6	56	-	12	335	18,243	18,654

(a) 税務上の繰越欠損金は、法定実効税率を乗じた額であります。

(b) 税務上の繰越欠損金27,679百万円(法定実効税率を乗じた額)について、繰延税金資産18,654百万円を計上しております。当該繰延税金資産を計上した税務上の繰越欠損金は、将来の課税所得の見込みにより、回収可能と判断しております。

当連結会計年度(2026年3月31日)

	1年以内	1年超 2年以内	2年超 3年以内	3年超 4年以内	4年超 5年以内	5年超	合計
税務上の繰越欠損金(a)	429	23	361	919	6,367	3,961	12,062百万円
評価性引当額	405	23	358	817	5,374	2,851	9,830
繰延税金資産	23	-	2	102	993	1,110	(b) 2,232

(a) 税務上の繰越欠損金は、法定実効税率を乗じた額であります。

(b) 税務上の繰越欠損金12,062百万円(法定実効税率を乗じた額)について、繰延税金資産2,232百万円を計上しております。当該繰延税金資産を計上した税務上の繰越欠損金は、将来の課税所得の見込みにより、回収可能と判断しております。

2 法定実効税率と税効果会計適用後の法人税等の負担率の差異の原因となった主要な項目別の内訳

	前連結会計年度 (2025年3月31日)	当連結会計年度 (2026年3月31日)
国内の法定実効税率	30.6%	30.6%
(調整)		
税率変更による影響	4.8	-
交際費等永久に損金に 算入されない項目	0.2	0.2
受取配当金等永久に益金に 算入されない項目	0.1	0.1
住民税均等割	0.2	0.2
在外関係会社の留保利益	4.6	2.3
のれんの償却額	0.3	-
子会社の税率差異	0.5	0.0
持分法による投資損益	4.6	2.0
のれんの減損損失	3.3	-
繰越欠損金の期限切れ	0.4	0.2
評価性引当額	16.2	12.2
関係会社株式売却に伴う影響	10.7	2.7
その他	0.1	1.3
税効果会計適用後の法人税等 の負担率	34.7%	20.6%

3 法人税及び地方法人税の会計処理又はこれらに関する税効果会計の会計処理

当社及び国内連結子会社は、グループ通算制度を適用しております。また、「グループ通算制度を適用する場合の会計処理及び開示に関する取扱い」(実務対応報告第42号 2021年8月12日)に従って、法人税及び地方法人税の会計処理又はこれらに関する税効果会計の会計処理並びに開示を行っております。

(資産除去債務関係)

前連結会計年度(2025年3月31日)

(1) 当該資産除去債務の概要

当社グループでは、主に百貨店業における店舗の不動産賃貸借契約に基づき、退去時における原状回復に係る債務を資産除去債務として認識しています。

(2) 当該資産除去債務の金額を連結貸借対照表に計上していない理由

資産除去債務の負債計上に代えて、当該不動産賃貸借契約に係る敷金の回収が最終的に見込めないと認められる金額を合理的に見積り、そのうち当連結会計年度の負担に属する金額を費用計上する方法によっております。

なお、当連結会計年度末の敷金残高のうち回収が最終的に見込めないと認められる金額は、491百万円であります。

当連結会計年度(2026年3月31日)

(1) 当該資産除去債務の概要

当社グループでは、主に百貨店業における店舗の不動産賃貸借契約に基づき、退去時における原状回復に係る債務を資産除去債務として認識しています。

(2) 当該資産除去債務の金額を連結貸借対照表に計上していない理由

資産除去債務の負債計上に代えて、当該不動産賃貸借契約に係る敷金の回収が最終的に見込めないと認められる金額を合理的に見積り、そのうち当連結会計年度の負担に属する金額を費用計上する方法によっております。

なお、当連結会計年度末の敷金残高のうち回収が最終的に見込めないと認められる金額は、441百万円であります。

(賃貸等不動産関係)

前連結会計年度(自 2024年4月1日 至 2025年3月31日)

当社の一部の子会社では、東京都その他の地域において、賃貸用のオフィスビルや賃貸商業施設を所有しております。2025年3月期における当該賃貸等不動産に関する賃貸損益は4,283百万円であります。

これら賃貸等不動産及び賃貸等不動産として使用される部分を含む不動産に関する連結貸借対照表計上額及び当連結会計年度における主な変動並びに連結決算日における時価及び当該時価の算定方法は以下のとおりであります。

(単位：百万円)

	連結貸借対照表計上額			連結決算日における時価
	当連結会計年度期首残高	当連結会計年度増減額	当連結会計年度末残高	
賃貸等不動産	115,815	511	115,304	216,175

- (注) 1 連結貸借対照表計上額は、取得原価から減価償却累計額及び減損損失累計額を控除した金額であります。
 2 当連結会計年度増減額のうち、主な増加額は、設備投資(159百万円)、および為替変動の影響(232百万円)であります。主な減少額は、減価償却費(895百万円)であります。
 3 時価の算定方法
 主として「不動産鑑定評価基準」等に基づいて自社で算定した金額(指標等を用いて調整を行ったものを含む。)であります。

当連結会計年度(自 2025年4月1日 至 2026年3月31日)

当社の一部の子会社では、東京都その他の地域において、賃貸用のオフィスビルや賃貸商業施設を所有しております。2026年3月期における当該賃貸等不動産に関する賃貸損益は4,750百万円であります。

これら賃貸等不動産及び賃貸等不動産として使用される部分を含む不動産に関する連結貸借対照表計上額及び当連結会計年度における主な変動並びに連結決算日における時価及び当該時価の算定方法は以下のとおりであります。

(単位：百万円)

	連結貸借対照表計上額			連結決算日における時価
	当連結会計年度期首残高	当連結会計年度増減額	当連結会計年度末残高	
賃貸等不動産	115,304	964	116,268	234,116

- (注) 1 連結貸借対照表計上額は、取得原価から減価償却累計額及び減損損失累計額を控除した金額であります。
 2 当連結会計年度増減額のうち、主な増加額は、設備投資(374百万円)、用途変更(1,411百万円)、及び為替変動の影響(124百万円)であります。主な減少額は、減価償却費(887百万円)であります。
 3 時価の算定方法
 主として「不動産鑑定評価基準」等に基づいて自社で算定した金額(指標等を用いて調整を行ったものを含む。)であります。

(収益認識関係)

1. 顧客との契約から生じる収益を分解した情報

前連結会計年度(自 2024年4月1日 至 2025年3月31日)

(単位:百万円)

	報告セグメント				その他	合計	
	百貨店業	クレジット・金融・友の会業	不動産業	計			
三越伊勢丹	伊勢丹新宿本店	161,006	-	-	161,006	-	161,006
	三越日本橋本店	62,312	-	-	62,312	-	62,312
	三越銀座店	44,325	-	-	44,325	-	44,325
	伊勢丹浦和店	11,238	-	-	11,238	-	11,238
	伊勢丹立川店	11,329	-	-	11,329	-	11,329
岩田屋三越	岩田屋本店	30,573	-	-	30,573	-	30,573
名古屋三越	名古屋三越栄店	14,592	-	-	14,592	-	14,592
新潟三越伊勢丹	新潟伊勢丹店	13,343	-	-	13,343	-	13,343
その他店舗		98,209	-	-	98,209	-	98,209
クレジット・金融・友の会業		-	30,623	-	30,623	-	30,623
不動産業		-	-	22,490	22,490	-	22,490
その他		-	-	-	-	96,076	96,076
顧客との契約から生じる収益		446,932	30,623	22,490	500,045	96,076	596,122
その他の収益		14,204	3,810	7,049	25,064	17	25,081
セグメント間の内部売上高 又は振替高		2,917	14,449	5,220	22,587	43,099	65,687
外部顧客への売上高		458,219	19,983	24,319	502,522	52,994	555,517

(注)「その他」の区分は報告セグメントに含まれない事業セグメントであり、小売業、製造・輸出入等・卸売業、物流業、人材サービス業、情報処理サービス業、メディア業、旅行業等を含んでおります。

当連結会計年度（自 2025年4月1日 至 2026年3月31日）

（単位：百万円）

	報告セグメント				その他	合計	
	百貨店業	クレジット・金融・友の会業	不動産業	計			
三越伊勢丹	伊勢丹新宿本店	158,759	-	-	158,759	-	158,759
	三越日本橋本店	63,581	-	-	63,581	-	63,581
	三越銀座店	42,337	-	-	42,337	-	42,337
	伊勢丹浦和店	10,758	-	-	10,758	-	10,758
	伊勢丹立川店	10,624	-	-	10,624	-	10,624
岩田屋三越	岩田屋本店	30,163	-	-	30,163	-	30,163
名古屋三越	名古屋三越栄店	13,707	-	-	13,707	-	13,707
新潟三越伊勢丹	新潟伊勢丹店	12,702	-	-	12,702	-	12,702
その他店舗		92,795	-	-	92,795	-	92,795
クレジット・金融・友の会業		-	31,190	-	31,190	-	31,190
不動産業		-	-	19,893	19,893	-	19,893
その他		-	-	-	-	98,126	98,126
顧客との契約から生じる収益		435,431	31,190	19,893	486,515	98,126	584,641
その他の収益		14,287	4,403	7,280	25,970	4	25,974
セグメント間の内部売上高 又は振替高		2,941	14,624	4,974	22,540	42,449	64,989
外部顧客への売上高		446,776	20,969	22,199	489,945	55,681	545,626

（注）「その他」の区分は報告セグメントに含まれない事業セグメントであり、小売業、製造・輸出入等・卸売業、物流業、人材サービス業、情報処理サービス業、メディア業、旅行業等を含んでおります。

2. 顧客との契約から生じる収益を理解するための基礎となる情報

収益を理解するための基礎となる情報は、「連結財務諸表 注記事項（連結財務諸表作成のための基本となる重要な事項）4. 会計方針に関する事項 (6) 重要な収益及び費用の計上基準」に記載のとおりであります。

3. 顧客との契約に基づく履行義務の充足と当該契約から生じるキャッシュ・フローとの関係並びに当連結会計年度末において存在する顧客との契約から翌連結会計年度以降に認識すると見込まれる収益の金額及び時期に関する情報 前連結会計年度（自 2024年4月1日 至 2025年3月31日）

(1) 契約資産及び契約負債の残高等

顧客との契約から生じた債権、契約資産及び契約負債の内訳は以下の通りであります。

（単位：百万円）

	当連結会計年度期首残高 (2024年4月1日)	当連結会計年度期末残高 (2025年3月31日)
顧客との契約から生じた債権		
受取手形	71	2
売掛金	152,949	153,899
	153,021	153,901
契約資産	1,480	1,376
契約負債	99,132	99,115

契約負債は主に、当社グループが付与したポイント及び発行した商品券のうち、期末時点において履行義務を充足していない残高であります。

当連結会計年度に認識された収益の額のうち、期首現在の契約負債残高に含まれていた額は42,275百万円であります。

(2) 残存履行義務に配分した取引価格

2025年3月31日現在、商品券に係る残存履行義務に配分した取引価格の総額は79,373百万円であり、当該残存履行義務について、商品券が使用されるにつれて主に今後1年から8年の間で収益を認識することを見込んでおります。また、ポイントに係る残存履行義務に配分した取引価格の総額は6,757百万円であり、当該残存履行義務について、ポイントの実際の利用に応じて今後1年から2年の間で収益を認識することを見込んでおります。

なお、当初の予想契約期間が1年以内の取引については、実務上の便法を適用し、残存履行義務に関する情報の記載を省略しております。

当連結会計年度（自 2025年4月1日 至 2026年3月31日）

(1) 契約資産及び契約負債の残高等

顧客との契約から生じた債権、契約資産及び契約負債の内訳は以下の通りであります。

（単位：百万円）

	当連結会計年度期首残高 (2025年4月1日)	当連結会計年度期末残高 (2026年3月31日)
顧客との契約から生じた債権		
受取手形	2	67
売掛金	153,899	161,519
	153,901	161,586
契約資産	1,376	2,397
契約負債	99,115	102,133

契約負債は主に、当社グループが付与したポイント及び発行した商品券のうち、期末時点において履行義務を充足していない残高であります。

当連結会計年度に認識された収益の額のうち、期首現在の契約負債残高に含まれていた額は41,885百万円であります。

(2) 残存履行義務に配分した取引価格

2026年3月31日現在、商品券に係る残存履行義務に配分した取引価格の総額は79,427百万円であり、当該残存履行義務について、商品券が使用されるにつれて主に今後1年から9年の間で収益を認識することを見込んでおります。また、ポイントに係る残存履行義務に配分した取引価格の総額は6,971百万円であり、当該残存履行義務について、ポイントの実際の利用に応じて今後1年から2年の間で収益を認識することを見込んでおります。

なお、当初の予想契約期間が1年以内の取引については、実務上の便法を適用し、残存履行義務に関する情報の記載を省略しております。

(セグメント情報等)

【セグメント情報】

1 報告セグメントの概要

当社グループの報告セグメントは、当社グループの構成単位のうち分離された財務情報が入手可能であり、取締役会が、経営資源の配分の決定及び業績を評価するために、定期的に検討を行う対象となっているものであります。

当社グループは百貨店業を中心に事業別のセグメントから構成されており、サービス内容・経済的特徴を考慮した上で集約し、「百貨店業」、「クレジット・金融・友の会業」、「不動産業」を報告セグメントとしております。

「百貨店業」は、衣料品・身廻品・雑貨・家庭用品・食料品等の販売を行っております。「クレジット・金融・友の会業」は、クレジットカード・貸金・損害保険代理・生命保険募集代理・金融商品仲介・銀行代理・友の会運営等を行っております。「不動産業」は、不動産賃貸・テナントマネジメント・建物内装等を行っております。

2 報告セグメントごとの売上高、利益又は損失、資産その他の項目の金額の算定方法

報告されている事業セグメントの会計処理の方法は、連結財務諸表作成のために採用している会計処理の方法と同一であります。報告セグメントの利益は、営業利益ベースの数値であります。セグメント間の内部収益及び振替高は、市場実勢価格に基づいております。

3 報告セグメントごとの売上高、利益又は損失、資産その他の項目の金額に関する情報

前連結会計年度（自 2024年4月1日 至 2025年3月31日）

(単位：百万円)

	報告セグメント				その他 (注) 1	合計	調整額 (注) 2	連結財務 諸表計上額 (注) 3
	百貨店業	クレジット・金融・友の会業	不動産業	計				
売上高								
外部顧客への売上高	458,219	19,983	24,319	502,522	52,994	555,517	-	555,517
セグメント間の内部売上高 又は振替高	2,917	14,449	5,220	22,587	43,099	65,687	65,687	-
計	461,136	34,433	29,539	525,110	96,094	621,204	65,687	555,517
セグメント利益	64,563	5,743	3,615	73,921	2,079	76,000	313	76,313
セグメント資産	1,004,881	220,917	119,532	1,345,331	46,220	1,391,551	185,825	1,205,726
その他の項目								
減価償却費	16,927	2,034	547	19,509	4,879	24,389	175	24,213
減損損失 (注) 4	2,381	-	-	2,381	8,962	11,343	-	11,343
持分法適用会社への 投資額	120,035	-	-	120,035	-	120,035	-	120,035
有形固定資産及び無形固定 資産の増加額	23,503	1,946	346	25,797	6,423	32,220	134	32,085

(注) 1 「その他」の区分は報告セグメントに含まれない事業セグメントであり、小売業、製造・輸出入等・卸売業、物流業、人材サービス業、情報処理サービス業、旅行業、メディア業等を含んでおります。

2 調整額は、以下の通りであります。

(1) セグメント利益の調整額313百万円は、セグメント間取引消去、セグメント間未実現利益等であります。

(2) セグメント資産の調整額 185,825百万円は、セグメント間債権債務消去等であります。

(3) 減価償却費の調整額 175百万円は、セグメント間未実現利益であります。

(4) 有形固定資産及び無形固定資産の増加額の調整額 134百万円は、セグメント間取引消去、セグメント間未実現利益等であります。

3 セグメント利益は、連結損益計算書の営業利益と調整を行なっております。

4 連結損益計算書においては、上記減損損失のうち、114百万円は「店舗閉鎖損失」に含まれております。

当連結会計年度(自 2025年4月1日 至 2026年3月31日)

(単位:百万円)

	報告セグメント				その他 (注)1	合計	調整額 (注)2	連結財務 諸表計上額 (注)3
	百貨店業	クレジット・金融・ 友の会業	不動産業	計				
売上高								
外部顧客への売上高	446,776	20,969	22,199	489,945	55,681	545,626	-	545,626
セグメント間の内部売上高 又は振替高	2,941	14,624	4,974	22,540	42,449	64,989	64,989	-
計	449,718	35,593	27,173	512,486	98,130	610,616	64,989	545,626
セグメント利益	65,522	6,336	4,681	76,540	3,022	79,562	457	80,020
セグメント資産	1,009,663	226,770	120,634	1,357,069	47,877	1,404,946	186,971	1,217,975
その他の項目								
減価償却費	16,746	2,261	570	19,579	5,021	24,600	170	24,430
減損損失 (注)4	939	-	-	939	500	1,440	-	1,440
持分法適用会社への 投資額	70,608	-	-	70,608	-	70,608	-	70,608
有形固定資産及び無形固定 資産の増加額	25,654	1,793	257	27,705	6,632	34,338	196	34,141

(注)1 「その他」の区分は報告セグメントに含まれない事業セグメントであり、小売業、製造・輸出入等・卸売業、物流業、人材サービス業、情報処理サービス業、メディア業、旅行業等を含んでおります。

2 調整額は、以下の通りであります。

(1) セグメント利益の調整額457百万円は、セグメント間取引消去、セグメント間未実現利益等であります。

(2) セグメント資産の調整額 186,971百万円は、セグメント間債権債務消去等であります。

(3) 減価償却費の調整額 170百万円は、セグメント間未実現利益であります。

(4) 有形固定資産及び無形固定資産の増加額の調整額 196百万円は、セグメント間取引消去、セグメント間未実現利益等であります。

3 セグメント利益は、連結損益計算書の営業利益と調整を行なっております。

4 連結損益計算書においては、上記減損損失のうち、248百万円は「店舗閉鎖損失」に含まれております。

【関連情報】

前連結会計年度(自 2024年4月1日 至 2025年3月31日)

1 製品及びサービスごとの情報

セグメント情報に同様の情報を開示しているため、記載を省略しております。

2 地域ごとの情報

(1) 売上高

本邦の外部顧客への売上高が連結損益計算書の売上高の90%を超えるため、記載を省略しております。

(2) 有形固定資産

本邦に所在している有形固定資産の金額が連結貸借対照表の有形固定資産の金額の90%を超えるため、記載を省略しております。

3 主要な顧客ごとの情報

外部顧客への売上高のうち、連結損益計算書の売上高の10%以上を占める相手先がないため、記載はありません。

当連結会計年度(自 2025年4月1日 至 2026年3月31日)

1 製品及びサービスごとの情報

セグメント情報に同様の情報を開示しているため、記載を省略しております。

2 地域ごとの情報

(1) 売上高

本邦の外部顧客への売上高が連結損益計算書の売上高の90%を超えるため、記載を省略しております。

(2) 有形固定資産

本邦に所在している有形固定資産の金額が連結貸借対照表の有形固定資産の金額の90%を超えるため、記載を省略しております。

3 主要な顧客ごとの情報

外部顧客への売上高のうち、連結損益計算書の売上高の10%以上を占める相手先がないため、記載はありません。

【報告セグメントごとの固定資産の減損損失に関する情報】

前連結会計年度(自 2024年4月1日 至 2025年3月31日)

セグメント情報に同様の情報を開示しているため、記載を省略しております。

当連結会計年度(自 2025年4月1日 至 2026年3月31日)

セグメント情報に同様の情報を開示しているため、記載を省略しております。

【報告セグメントごとののれんの償却額及び未償却残高に関する情報】

前連結会計年度(自 2024年4月1日 至 2025年3月31日)

	報告セグメント				その他	全社・消去	合計
	百貨店業	クレジット・金融・友の会業	不動産業	計			
当期償却額	-	-	-	-	843	-	843
当期末残高	-	-	-	-	-	-	-

(注) 当連結会計年度に、のれんの減損損失(8,645百万円)を計上しております。

当連結会計年度(自 2025年4月1日 至 2026年3月31日)

該当事項はありません。

【報告セグメントごとの負ののれん発生益に関する情報】

前連結会計年度(自 2024年4月1日 至 2025年3月31日)

該当事項はありません。

当連結会計年度(自 2025年4月1日 至 2026年3月31日)

該当事項はありません。

【関連当事者情報】

1 関連当事者との取引

(1) 連結財務諸表提出会社と関連当事者との取引

連結財務諸表提出会社の非連結子会社及び関連会社等

前連結会計年度(自 2024年4月1日 至 2025年3月31日)

種類	会社等の名称 又は氏名	所在地	資本金又は 出資金 (百万円)	事業の内容 又は職業	議決権等 の所有 (被所有) 割合(%)	関連当事者 との関係	取引の内容	取引金額 (百万円)	科目	期末残高 (百万円)
関連会社	㈱ジェイアール 西日本伊勢丹	京都府京 都市	100	百貨店業	(所有) 直接 40.0	役員の兼任	債務保証 (注)	6,960	-	-

(注)㈱ジェイアール西日本伊勢丹への債務保証は、グループ会社からの借入金に対して保証したものであり、保証料は受領しておりません。

当連結会計年度(自 2025年4月1日 至 2026年3月31日)

種類	会社等の名称 又は氏名	所在地	資本金又は 出資金 (百万円)	事業の内容 又は職業	議決権等 の所有 (被所有) 割合(%)	関連当事者 との関係	取引の内容	取引金額 (百万円)	科目	期末残高 (百万円)
関連会社	㈱ジェイアール 西日本伊勢丹	京都府京 都市	100	百貨店業	(所有) 直接 40.0	-	債務保証 (注)	5,400	-	-

(注)㈱ジェイアール西日本伊勢丹への債務保証は、グループ会社からの借入金に対して保証したものであり、保証料は受領しておりません。

連結財務諸表提出会社の役員及び主要株主(個人の場合に限る。)等

前連結会計年度(自 2024年4月1日 至 2025年3月31日)

種類	会社等の名 称又は氏名	所在地	資本金又は 出資金 (百万円)	事業の内容 又は職業	議決権等 の所有(被 所有)割合 (%)	関連当事 者との 関係	取引の内容	取引金額 (百万円)	科目	期末残高 (百万円)
役員	細谷 敏幸	-	-	当社取締役代 表執行役社 長 CEO	(被所有) 直接0.0	-	金銭報酬債権 の現物出資に 伴う自己株式 の処分	26	-	-
役員	牧野 欣功	-	-	当社取締役執 行役常務 CFO兼CSDO	(被所有) 直接0.0	-	金銭報酬債権 の現物出資に 伴う自己株式 の処分	13	-	-
役員	金原 章	-	-	当社執行役常 務 CAO 兼CRO 兼CHRO	(被所有) 直接0.0	-	金銭報酬債権 の現物出資に 伴う自己株式 の処分	11	-	-
役員	山下 卓也	-	-	当社執行役 常務CMO	(被所有) 直接0.0	-	金銭報酬債権 の現物出資に 伴う自己株式 の処分	11	-	-

取引条件及び取引条件の決定方針等

(注)譲渡制限付株式報酬制度に伴う金銭報酬債権の現物出資によるものであります。

自己株式の処分価額は、2024年7月12日(本自己株処分の取締役会決議日の前営業日)の東京証券取引所における、当社の普通株式の終値に基づいて決定しております。

当連結会計年度(自 2025年4月1日 至 2026年3月31日)

該当事項はありません。

(2) 連結財務諸表提出会社の連結子会社と関連当事者との取引

前連結会計年度(自 2024年4月1日 至 2025年3月31日)

重要性が乏しいため、記載を省略しております。

当連結会計年度(自 2025年4月1日 至 2026年3月31日)

重要性が乏しいため、記載を省略しております。

2 親会社又は重要な関連会社に関する注記

(1) 親会社情報

該当事項はありません。

(2) 重要な関連会社の要約財務情報

前連結会計年度(自 2024年4月1日 至 2025年3月31日)

当連結会計年度において、重要な関連会社は新光三越百貨股份有限公司(注)、(株)ジェイアール西日本伊勢丹であり、各社の財務諸表を合算した要約財務諸表は以下のとおりであります。

	(百万円)
流動資産合計	179,807
固定資産合計	269,253
流動負債合計	124,283
固定負債合計	121,370
純資産合計	203,406
売上高	124,878
税引前当期純利益	33,069
当期純利益	25,971

(注) 新光三越百貨股份有限公司の要約財務諸表は、2024年12月31日決算日現在の財務諸表によっております。

当連結会計年度(自 2025年4月1日 至 2026年3月31日)

該当事項はありません。

(1株当たり情報)

	前連結会計年度 (自 2024年4月1日 至 2025年3月31日)	当連結会計年度 (自 2025年4月1日 至 2026年3月31日)
1株当たり純資産額	1,646.23円	1,764.68円
1株当たり当期純利益	142.42円	213.96円
潜在株式調整後 1株当たり当期純利益	142.27円	213.79円

(注) 1 1株当たり純資産額の算定上、期末発行済株式数から控除する自己株式数には、役員報酬BIP信託が保有する当社株式を含めております。(前連結会計年度 - 千株、当連結会計年度817千株)

2 1株当たり当期純利益及び潜在株式調整後1株当たり当期純利益の算定上、期中平均株式数の算出において、発行済株式数から控除する自己株式数には、役員報酬BIP信託が保有する当社株式を含めております。(前連結会計年度 - 千株、当連結会計年度775千株)

3 1株当たり当期純利益及び潜在株式調整後1株当たり当期純利益の算定上の基礎は、以下のとおりであります。

	前連結会計年度 (自 2024年4月1日 至 2025年3月31日)	当連結会計年度 (自 2025年4月1日 至 2026年3月31日)
1株当たり当期純利益		
親会社株主に帰属する当期純利益 (百万円)	52,814	76,096
普通株主に帰属しない金額(百万円)	-	-
普通株式に係る親会社株主に帰属する 当期純利益(百万円)	52,814	76,096
普通株式の期中平均株式数(千株)	370,841	355,650
潜在株式調整後1株当たり当期純利益		
普通株式増加数(千株)	391	295
希薄化効果を有しないため、潜在株式調整 後1株当たり当期純利益の算定に含まれな かった潜在株式の概要	-	-

(重要な後発事象)

(持分法適用関連会社の一部株式譲渡)

当社は、当社の持分法適用関連会社である新光三越百貨股份有限公司(以下、「新光三越」)の株式の一部を新光三越の合併に係る当社の合併パートナーが設立した特別目的会社である新豊資本股份有限公司(以下、「新豊資本」)へ譲渡すること(以下、「本株式譲渡」)について合意し、本株式譲渡を完了いたしました。本株式譲渡の完了により、新光三越は当社の持分法適用関連会社に該当しないこととなります。

1. 株式譲渡の理由

新光三越は、台湾の新光グループとの合併会社として1989年に設立され、台湾を中心に百貨店事業を営んでおり、現在15店舗を展開しております。当社は設立時より株式を保有し持分法適用関連会社としてまいりましたが、当社としての最適な資本配分や新光三越の持続的な成長ひいては企業価値向上に資するパートナーシップの在り方等について合併パートナーとも協議を重ねた結果、この度、新豊資本に対する新光三越の株式の譲渡を決定いたしました。

2. 譲渡する相手先の名称

新豊資本股份有限公司

3. 譲渡の時期

2026年4月1日

4. 株式売却をする持分法適用関連会社の概要

名称 新光三越百貨股份有限公司

所在地 台北市信義区松高路19号7,8,9階

代表者の役職・氏名 董事長 吳 東昇

設立 1989年

事業内容 百貨店業

資本金 12,459百万NTD

発行済株式数 1,245,938,672株

決算期 12月31日

5. 譲渡する株式の数、譲渡価額、譲渡損益および譲渡後の持分比率

譲渡する株式の数 149,537,222株

譲渡価額 7,028百万NTD

譲渡益 約100億円(概算値)

譲渡後の持分比率 10.00%

【連結附属明細表】

【社債明細表】

会社名	銘柄	発行年月日	当期首残高 (百万円)	当期末残高 (百万円)	利率 (%)	担保	償還期限
㈱三越伊勢丹ホールディングス	第6回無担保普通社債	2017年8月31日	10,000	10,000	0.41	無担保社債	2027年8月31日
㈱三越伊勢丹ホールディングス	第7回無担保普通社債	2018年5月25日	10,000	10,000	0.43	無担保社債	2028年5月25日
合計	-	-	20,000	20,000	-	-	-

(注) 連結決算日後5年内における1年ごとの償還予定額の総額

1年以内 (百万円)	1年超2年以内 (百万円)	2年超3年以内 (百万円)	3年超4年以内 (百万円)	4年超5年以内 (百万円)
-	10,000	10,000	-	-

【借入金等明細表】

区分	当期首残高 (百万円)	当期末残高 (百万円)	平均利率 (%)	返済期限
短期借入金	8,029	7,033	2.05	
1年以内に返済予定の長期借入金	33,300	10,000	0.36	
1年以内に返済予定のリース債務	1,940	1,929	4.11	
長期借入金(1年以内に返済予定のものを除く)	25,000	31,200	1.30	2027年9月～ 2031年3月
リース債務(1年以内に返済予定のものを除く)	5,753	5,657	3.97	2027年1月～ 2032年11月
その他の有利子負債	-	-	-	
合計	74,023	55,820	-	

(注) 1 「平均利率」については、借入金等の期末残高に対する加重平均利率を記載しております。

2 国際財務報告基準(IFRS)に準拠した財務諸表を連結している在外子会社を除き、リース料総額に含まれる利息相当額を控除する前の金額でリース債務を連結貸借対照表に計上しております。当該リース債務については、平均利率の算定上含めておりません。

3 国際財務報告基準(IFRS)に準拠した財務諸表を連結している在外連結子会社について、IFRS第16号「リース」を適用しております。

区分	1年超2年以内 (百万円)	2年超3年以内 (百万円)	3年超4年以内 (百万円)	4年超5年以内 (百万円)
長期借入金	16,500	-	-	14,700
リース債務	2,074	2,100	1,145	236

【資産除去債務明細表】

当連結会計年度期首及び当連結会計年度末における資産除去債務の金額が、当連結会計年度期首及び当連結会計年度末における負債及び純資産の合計額の100分の1以下であるため、記載を省略しております。

(2) 【その他】

当連結会計年度における半期情報等

	中間連結会計期間	当連結会計年度
売上高 (百万円)	253,866	545,626
税金等調整前中間(当期)純利益 (百万円)	43,719	95,803
親会社株主に帰属する中間(当期)純利益 (百万円)	29,373	76,096
1株当たり中間(当期)純利益 (円)	81.75	213.96

2 【財務諸表等】

(1) 【財務諸表】

【貸借対照表】

(単位：百万円)

	前事業年度 (2025年3月31日)	当事業年度 (2026年3月31日)
資産の部		
流動資産		
現金及び預金	13,775	49,867
関係会社短期貸付金	119,901	74,459
未収収益	1 7,582	1 7,214
その他	1 446	1 5,895
貸倒引当金	13,187	13,589
流動資産合計	128,517	123,847
固定資産		
有形固定資産		
器具及び備品	3	2
有形固定資産合計	3	2
無形固定資産		
ソフトウェア	2	4
無形固定資産合計	2	4
投資その他の資産		
投資有価証券	555	555
関係会社株式	457,735	457,678
関係会社長期貸付金	49,002	55,620
繰延税金資産	4,638	902
その他	2	3
投資その他の資産合計	511,933	514,761
固定資産合計	511,939	514,768
繰延資産		
社債発行費	30	19
繰延資産合計	30	19
資産合計	640,487	638,635

(単位：百万円)

	前事業年度 (2025年3月31日)	当事業年度 (2026年3月31日)
負債の部		
流動負債		
短期借入金	38,000	13,300
関係会社短期借入金	120,207	158,906
未払金	1,422	1,858
未払費用	1,159	1,499
賞与引当金	323	236
未払法人税等	340	179
その他	1,309	1,250
流動負債合計	161,182	176,232
固定負債		
社債	20,000	20,000
長期借入金	25,000	31,200
関係会社事業損失引当金	1,322	497
その他	-	154
固定負債合計	46,322	51,852
負債合計	207,505	228,085
純資産の部		
株主資本		
資本金	51,546	51,576
資本剰余金		
資本準備金	19,894	19,924
その他資本剰余金	349,028	321,861
資本剰余金合計	368,923	341,785
利益剰余金		
その他利益剰余金		
繰越利益剰余金	40,686	53,125
利益剰余金合計	40,686	53,125
自己株式	28,520	36,224
株主資本合計	432,635	410,262
新株予約権	346	286
純資産合計	432,982	410,549
負債純資産合計	640,487	638,635

【損益計算書】

(単位：百万円)

	前事業年度 (自 2024年 4月 1日 至 2025年 3月31日)	当事業年度 (自 2025年 4月 1日 至 2026年 3月31日)
営業収益		
受取配当金	1 19,322	1 33,649
経営指導料	1 7,358	1 6,912
役務収益	1 710	1 744
営業収益合計	27,391	41,306
販売費及び一般管理費合計	1、2 7,833	1、2 7,421
営業利益	19,558	33,884
営業外収益		
受取利息	1 1,408	1 1,442
その他	1 1,839	1 887
営業外収益合計	3,247	2,330
営業外費用		
支払利息	1 1,293	1 2,113
その他	1 266	1 285
営業外費用合計	1,559	2,398
経常利益	21,245	33,815
特別損失		
関係会社株式評価損	7,319	-
特別損失合計	7,319	-
税引前当期純利益	13,926	33,815
法人税、住民税及び事業税	1 76	1 3,907
法人税等調整額	3,711	3,735
法人税等合計	3,635	172
当期純利益	17,561	33,988

【株主資本等変動計算書】

前事業年度(自 2024年4月1日 至 2025年3月31日)

(単位：百万円)

	株主資本					
	資本金	資本剰余金			利益剰余金	
		資本準備金	その他資本剰余金	資本剰余金合計	その他利益剰余金 繰越利益剰余金	利益剰余金合計
当期首残高	51,470	19,818	378,244	398,062	40,286	40,286
当期変動額						
新株の発行	75	75	-	75	-	-
剰余金の配当	-	-	-	-	17,161	17,161
当期純利益	-	-	-	-	17,561	17,561
自己株式の取得	-	-	-	-	-	-
自己株式の処分	-	-	142	142	-	-
自己株式の消却	-	-	29,357	29,357	-	-
株主資本以外の項目 の当期変動額(純額)	-	-	-	-	-	-
当期変動額合計	75	75	29,215	29,139	400	400
当期末残高	51,546	19,894	349,028	368,923	40,686	40,686

	株主資本		評価・換算差額等		新株予約権	純資産合計
	自己株式	株主資本合計	その他有価証券 評価差額金	評価・換算 差額等合計		
当期首残高	32,993	456,825	-	-	499	457,325
当期変動額						
新株の発行	-	151	-	-	-	151
剰余金の配当	-	17,161	-	-	-	17,161
当期純利益	-	17,561	-	-	-	17,561
自己株式の取得	25,015	25,015	-	-	-	25,015
自己株式の処分	131	273	-	-	-	273
自己株式の消却	29,357	-	-	-	-	-
株主資本以外の項目 の当期変動額(純額)	-	-	-	-	152	152
当期変動額合計	4,473	24,189	-	-	152	24,342
当期末残高	28,520	432,635	-	-	346	432,982

当事業年度(自 2025年4月1日 至 2026年3月31日)

(単位：百万円)

	株主資本					
	資本金	資本剰余金			利益剰余金	
		資本準備金	その他資本剰余金	資本剰余金合計	その他利益剰余金 繰越利益剰余金	利益剰余金合計
当期首残高	51,546	19,894	349,028	368,923	40,686	40,686
当期変動額						
新株の発行	29	29	-	29	-	-
剰余金の配当	-	-	-	-	21,549	21,549
当期純利益	-	-	-	-	33,988	33,988
自己株式の取得	-	-	-	-	-	-
自己株式の処分	-	-	0	0	-	-
自己株式の消却	-	-	27,167	27,167	-	-
株主資本以外の項目 の当期変動額(純額)	-	-	-	-	-	-
当期変動額合計	29	29	27,167	27,137	12,438	12,438
当期末残高	51,576	19,924	321,861	341,785	53,125	53,125

	株主資本		評価・換算差額等		新株予約権	純資産合計
	自己株式	株主資本合計	その他有価証券 評価差額金	評価・換算 差額等合計		
当期首残高	28,520	432,635	-	-	346	432,982
当期変動額						
新株の発行	-	59	-	-	-	59
剰余金の配当	-	21,549	-	-	-	21,549
当期純利益	-	33,988	-	-	-	33,988
自己株式の取得	35,110	35,110	-	-	-	35,110
自己株式の処分	238	239	-	-	-	239
自己株式の消却	27,167	-	-	-	-	-
株主資本以外の項目 の当期変動額(純額)	-	-	-	-	59	59
当期変動額合計	7,704	22,373	-	-	59	22,432
当期末残高	36,224	410,262	-	-	286	410,549

【注記事項】

(継続企業の前提に関する事項)

該当事項はありません。

(重要な会計方針)

1. 資産の評価基準及び評価方法

有価証券

子会社株式及び関連会社株式	移動平均法による原価法
その他有価証券	
市場価格のない株式等以外のもの	決算日の市場価格等に基づく時価法 (評価差額は全部純資産直入法により処理し、売却原価は移動平均法により算定)
市場価格のない株式等	主として移動平均法による原価法

2. 引当金の計上基準

貸倒引当金

債権の貸倒れによる損失に備えるため、貸倒懸念債権等特定の債権については個別に回収可能性を検討し、回収不能見込額を計上しております。

賞与引当金

執行役員、従業員に対して支給する賞与の支出に充てるため、支給見込額に基づき当事業年度に見合う額を計上しております。

関係会社事業損失引当金

関係会社の事業に係る損失に備えるため、当該関係会社の財政状態等を勘案し、必要と認められる額を計上しております。

3. 収益及び費用の計上基準

持株会社である当社における顧客との契約により生じる収益は、主に子会社からの経営管理料となります。経営管理料は、子会社への契約内容に応じた受託業務を提供することが履行義務であり、履行義務の進捗に応じて収益を認識しております。

4. その他財務諸表作成のための基本となる重要な事項

繰延資産の処理方法

社債発行費について、償還までの期間にわたり定額法により償却しております。

(重要な会計上の見積り)

前事業年度

1. (株)エムアイフードスタイルに係る関係会社株式の評価

(1) 当事業年度の財務諸表に計上した金額

関係会社株式評価損	7,319 百万円
-----------	-----------

(2) その他見積りの内容に関する理解に資する情報

算出方法

関係会社株式は市場価格のない株式のため、当該会社の株式評価においては、関係会社株式の実質価額と帳簿価額を比較検討することにより、関係会社株式の評価損計上の要否を判断しております。関係会社株式の実質価額は、当該会社の純資産額に超過収益力を反映した金額で評価しており、超過収益力は将来の事業計画に基づき評価しております。

当事業年度において、取得時における事業計画と実績の比較分析や来期予算を含む将来事業計画の検討により、超過収益力は毀損しており、実質価額が著しく低下しているものと判断して、当該会社の関係会社株式について評価損を計上しております。

主要な仮定

関係会社株式の実質価額に反映している超過収益力は、将来の事業計画に基づき評価しており、当該事業計画に用いた主要な仮定について、詳細は「連結財務諸表 注記事項(重要な会計上の見積り)3.(株)エムアイフードスタイルに係るのれんの減損の兆候に関する判断」をご参照ください。

翌年度の財務諸表に与える影響

将来事業計画に用いた主要な仮定は、入手可能な情報に基づいた最善の見積りであると評価しております。一方で、翌事業年度に関係会社の財政状態及び経営成績が悪化した場合には、関係会社株式の評価に重要な影響を与える可能性があります。

当事業年度

該当事項はありません。

(追加情報)

(役員報酬BIP信託制度)

役員報酬BIP信託に関する注記については、連結財務諸表「注記事項」(追加情報)に同一の内容を記載しているため、注記を省略しております。

(貸借対照表関係)

1 関係会社に対する資産及び負債

区分表示されたもの以外で当該関係会社に対する金銭債権又は金銭債務の金額は、次のとおりであります。

	前事業年度 (2025年3月31日)	当事業年度 (2026年3月31日)
短期金銭債権	7,998百万円	13,010百万円
短期金銭債務	1,646百万円	2,988百万円

2 保証債務

下記の会社の金融機関等からの借入金に対し、債務保証を行っております。

	前事業年度 (2025年3月31日)		当事業年度 (2026年3月31日)
(株)ジェイアール西日本伊勢丹	6,960百万円	(株)ジェイアール西日本伊勢丹	5,400百万円
計	6,960百万円	計	5,400百万円

(損益計算書関係)

1 関係会社との営業取引及び営業取引以外の取引の取引高の総額は、次のとおりであります。

	前事業年度 (自 2024年4月1日 至 2025年3月31日)	当事業年度 (自 2025年4月1日 至 2026年3月31日)
営業取引(営業収益)	27,391百万円	41,306百万円
営業取引(販売費及び一般管理費)	906百万円	812百万円
営業取引以外の取引	2,452百万円	7,005百万円

2 販売費及び一般管理費のうち主要な費目及び金額並びにおおよその割合は、次のとおりであります。

	前事業年度 (自 2024年4月1日 至 2025年3月31日)	当事業年度 (自 2025年4月1日 至 2026年3月31日)
給料手当	2,081百万円	2,141百万円
賞与	1,377百万円	1,084百万円
外部委託作業費	977百万円	959百万円

おおよその割合

販売費	-	-
一般管理費	100%	100%

(有価証券関係)

前事業年度(2025年3月31日)

子会社株式及び関連会社株式は、市場価格のない株式等のため、子会社株式及び関連会社株式の時価を記載して
おりません。

なお、市場価格のない株式等の子会社株式及び関連会社株式の貸借対照表計上額は次のとおりです。

区分	前事業年度 (百万円)
子会社株式	449,567
関連会社株式	8,167
計	457,735

当事業年度(2026年3月31日)

子会社株式及び関連会社株式は、市場価格のない株式等のため、子会社株式及び関連会社株式の時価を記載して
おりません。

なお、市場価格のない株式等の子会社株式及び関連会社株式の貸借対照表計上額は次のとおりです。

区分	当事業年度 (百万円)
子会社株式	449,567
関連会社株式	8,110
計	457,678

(税効果会計関係)

1 繰延税金資産及び繰延税金負債の発生の主な原因別の内訳

	前事業年度 (2025年3月31日)	当事業年度 (2026年3月31日)
(繰延税金資産)		
賞与引当金	99百万円	74百万円
未払費用	280	281
未払事業税等	58	56
ストックオプション費用	75	66
関係会社株式評価損	10,384	10,402
関係会社事業損失引当金	416	156
貸倒引当金	4,155	4,281
繰越欠損金	5,560	1,804
その他	417	409
繰延税金資産小計	21,448百万円	17,533百万円
税務上の繰越欠損金に係る評価性引当額	1,276	1,230
将来減算一時差異等の合計に係る評価性引当額	15,533	15,400
評価性引当額小計	16,809百万円	16,631百万円
繰延税金資産合計	4,638百万円	902百万円

2 法定実効税率と税効果会計適用後の法人税等の負担率との間に重要な差異があるときの、当該差異の原因となった主要な項目別の内訳

	前事業年度 (2025年3月31日)	当事業年度 (2026年3月31日)
法定実効税率	30.6%	30.6%
(調整)		
交際費等永久に損金に算入されない項目	0.4	0.1
受取配当金等永久に益金に算入されない項目	42.5	30.5
評価性引当額	15.3	0.5
その他	0.6	0.3
税効果会計適用後の法人税等の負担率	26.1%	0.5%

3 法人税及び地方法人税の会計処理又はこれらに関する税効果会計の会計処理

当社は、グループ通算制度を適用しております。また、「グループ通算制度を適用する場合の会計処理及び開示に関する取扱い」(実務対応報告第42号 2021年8月12日)に従って、法人税及び地方法人税の会計処理又はこれらに関する税効果会計の会計処理並びに開示を行っております。

(収益認識関係)

顧客との契約から生じる収益を理解するための基礎となる情報

収益を理解するための基礎となる情報は、「2 財務諸表等 注記事項 (重要な会計方針) 3. 収益及び費用の計上基準」に記載のとおりであります。

【附属明細表】

【有形固定資産等明細表】

(単位：百万円)

区分	資産の種類	当期首残高	当期増加額	当期減少額	当期償却額	当期末残高	減価償却 累計額
有形固定 資産	器具及び備品	3	-	-	0	2	5
	計	3	-	-	0	2	5
無形固定 資産	ソフトウェア	2	5	-	3	4	-
	計	2	5	-	3	4	-

【引当金明細表】

(単位：百万円)

科目	当期首残高	当期増加額	当期減少額	当期末残高
貸倒引当金	13,187	401	-	13,589
賞与引当金	323	236	323	236
役員賞与引当金	128	129	128	129
関係会社事業損失引当金	1,322	-	824	497
株式給付信託引当金	-	154	-	154

(2) 【主な資産及び負債の内容】

連結財務諸表を作成しているため、記載を省略しております。

(3) 【その他】

該当事項はありません。

第6 【提出会社の株式事務の概要】

事業年度	4月1日から3月31日まで																												
定時株主総会	6月中																												
基準日	3月31日																												
剰余金の配当の基準日	3月31日、9月30日																												
1単元の株式数	100株																												
単元未満株式の買取り・買増し																													
取扱場所	東京都府中市日鋼町一丁目1番 三菱UFJ信託銀行株式会社 証券代行部																												
株主名簿管理人	東京都千代田区丸の内一丁目4番5号 三菱UFJ信託銀行株式会社																												
取次所																													
買取手数料	無料																												
公告掲載URL	https://www.imhds.co.jp (但し、事故、その他の止むを得ない事由によって電子公告による公告をすることができない場合は、日本経済新聞に掲載する方法により行う。)																												
株主に対する特典	<p>3月末日及び9月末日現在において、1単元以上保有している株主に対して、それぞれ6月下旬及び12月上旬に「株主様ご優待カード」(買物割引カード)を発行しております。</p> <p>有効期限 6月下旬発行の株主様ご優待カード 翌年7月末日 12月上旬発行の株主様ご優待カード 翌年7月末日 ただし、12月上旬発行の株主様ご優待カードは同年9月中間期末の株主様名簿に新規登録された株主様を対象に発行いたします。</p> <p>1. 株主様ご優待カードによるお買物ご優待 当社グループ各店にて、現金、商品券及び全国百貨店共通商品券、自社クレジットカードで合計100円(消費税を除く)以上のお買物(割引除外品目を除く)について利用限度額内で10%引きの割引を行います。 発行基準</p> <table border="1"> <thead> <tr> <th colspan="2">ご所有株数</th> <th>ご利用限度額</th> <th>ご優待限度額</th> </tr> </thead> <tbody> <tr> <td>100株以上</td> <td>300株未満</td> <td>30万円</td> <td rowspan="7">左記のご利用限度額の10%</td> </tr> <tr> <td>300株以上</td> <td>500株未満</td> <td>40万円</td> </tr> <tr> <td>500株以上</td> <td>1,000株未満</td> <td>50万円</td> </tr> <tr> <td>1,000株以上</td> <td>3,000株未満</td> <td>100万円</td> </tr> <tr> <td>3,000株以上</td> <td>5,000株未満</td> <td>150万円</td> </tr> <tr> <td>5,000株以上</td> <td>10,000株未満</td> <td>200万円</td> </tr> <tr> <td>10,000株以上</td> <td></td> <td>300万円</td> </tr> </tbody> </table> <p>なお、12月上旬発行の株主様ご優待カードのご利用限度額は6月下旬発行の株主様ご優待カードの半額となります。</p> <p>長期保有の特典 確定日に300株以上かつ2年以上継続所有の株主様は上記ご利用限度額が2倍となります。</p> <p>2. 株主様ご優待カード提示によるご優待 当社グループの百貨店の各店舗、その他のグループ店舗(レストラン施設、スーパーマーケット等)、契約施設(ホテル・美術館)等において株主様ご優待カードの提示により、現金、商品券及び全国百貨店共通商品券で合計100円(消費税を除く)以上の施設のご利用(割引除外品目を除く)で割引やグループ百貨店各店舗の駐車場において無料駐車時間1時間延長サービスを受けることができます。(ただし、商品券及び全国百貨店共通商品券は一部店舗・施設ではご利用いただけません。)</p>			ご所有株数		ご利用限度額	ご優待限度額	100株以上	300株未満	30万円	左記のご利用限度額の10%	300株以上	500株未満	40万円	500株以上	1,000株未満	50万円	1,000株以上	3,000株未満	100万円	3,000株以上	5,000株未満	150万円	5,000株以上	10,000株未満	200万円	10,000株以上		300万円
ご所有株数		ご利用限度額	ご優待限度額																										
100株以上	300株未満	30万円	左記のご利用限度額の10%																										
300株以上	500株未満	40万円																											
500株以上	1,000株未満	50万円																											
1,000株以上	3,000株未満	100万円																											
3,000株以上	5,000株未満	150万円																											
5,000株以上	10,000株未満	200万円																											
10,000株以上		300万円																											

(注) 当会社の株主は、その有する単元未満株式について、次に掲げる権利以外の権利を行使することはできません。

- (1) 会社法第189条第2項各号に掲げる権利
- (2) 会社法第166条第1項の規定による請求をする権利
- (3) 株主の有する株式数に応じて募集株式の割当て及び募集新株予約権の割当てを受ける権利
- (4) 単元未満株式の売渡を請求する権利

第7 【提出会社の参考情報】

1 【提出会社の親会社等の情報】

当社には、金融商品取引法第24条の7第1項に規定する親会社等はありません。

2 【その他の参考情報】

当事業年度の開始日から有価証券報告書提出日までの間に、次の書類を提出しております。

(1) 有価証券報告書及び その添付書類、確認書	事業年度 第17期	自 2024年4月1日 至 2025年3月31日	2025年6月20日 関東財務局長に提出。
(2) 内部統制報告書及び その添付書類			2025年6月20日 関東財務局長に提出。
(3) 半期報告書及び確認書	第18期中	自 2025年4月1日 至 2025年9月30日	2025年11月14日 関東財務局長に提出。
(4) 臨時報告書	企業内容等の開示に関する内閣府令第19条第 2項第9号の2（株主総会における議決権行 使の結果）の規定に基づく臨時報告書		2025年6月25日 関東財務局長に提出。
(5) 発行登録書（普通社債）及びその 添付書類			2025年8月12日 関東財務局長に提出。
(6) 自己株券買付状況報告書			2025年7月14日 関東財務局長に提出。 2025年8月14日 関東財務局長に提出。 2025年9月12日 関東財務局長に提出。 2025年10月14日 関東財務局長に提出。 2025年11月12日 関東財務局長に提出。 2026年3月12日 関東財務局長に提出。 2026年4月13日 関東財務局長に提出。 2026年5月14日 関東財務局長に提出。 2026年6月12日 関東財務局長に提出。

第二部 【提出会社の保証会社等の情報】

該当事項はありません。

独立監査人の監査報告書及び内部統制監査報告書

2026年6月17日

株式会社三越伊勢丹ホールディングス

取締役会 御中

EY新日本有限責任監査法人

東京事務所

指定有限責任社員
業務執行社員 公認会計士 杉本 義浩指定有限責任社員
業務執行社員 公認会計士 吉田 一則指定有限責任社員
業務執行社員 公認会計士 高田 雅代

< 連結財務諸表監査 >

監査意見

当監査法人は、金融商品取引法第193条の2第1項の規定に基づく監査証明を行うため、「経理の状況」に掲げられている株式会社三越伊勢丹ホールディングスの2025年4月1日から2026年3月31日までの連結会計年度の連結財務諸表、すなわち、連結貸借対照表、連結損益計算書、連結包括利益計算書、連結株主資本等変動計算書、連結キャッシュ・フロー計算書、連結財務諸表作成のための基本となる重要な事項、その他の注記及び連結附属明細表について監査を行った。

当監査法人は、上記の連結財務諸表が、我が国において一般に公正妥当と認められる企業会計の基準に準拠して、株式会社三越伊勢丹ホールディングス及び連結子会社の2026年3月31日現在の財政状態並びに同日をもって終了する連結会計年度の経営成績及びキャッシュ・フローの状況を、全ての重要な点において適正に表示しているものと認める。

監査意見の根拠

当監査法人は、我が国において一般に公正妥当と認められる監査の基準に準拠して監査を行った。監査の基準における当監査法人の責任は、「連結財務諸表監査における監査人の責任」に記載されている。当監査法人は、我が国における職業倫理に関する規定（社会的影響度の高い事業体の財務諸表監査に適用される規定を含む。）に従って、会社及び連結子会社から独立しており、また、監査人としてのその他の倫理上の責任を果たしている。当監査法人は、意見表明の基礎となる十分かつ適切な監査証拠を入手したと判断している。

監査上の主要な検討事項

監査上の主要な検討事項とは、当連結会計年度の連結財務諸表の監査において、監査人が職業的専門家として特に重要であると判断した事項である。監査上の主要な検討事項は、連結財務諸表全体に対する監査の実施過程及び監査意見の形成において対応した事項であり、当監査法人は、当該事項に対して個別に意見を表明するものではない。

グループ通算制度を適用している会社における繰延税金資産の回収可能性	
監査上の主要な検討事項の内容及び決定理由	監査上の対応
<p>会社及び国内連結子会社はグループ通算制度を適用し、連結財務諸表注記（重要な会計上の見積り）及び（税効果会計関係）に記載されているとおり、2026年3月31日現在において繰延税金資産37,780百万円（繰延税金負債相殺前）を計上している。これは、主にグループ通算制度を適用している会社及び国内連結子会社（以下「グループ通算制度適用会社」という。）において計上されたものである。</p> <p>百貨店業セグメントにおける主たる国内子会社は、課税所得が安定的に生じており、近い将来に経営環境に著しい変化が見込まれないことから、スケジュール可能な将来減算一時差異及び税務上の繰越欠損金に係る繰延税金資産を回収可能と見積もっている。</p> <p>近い将来に経営環境に著しい変化が見込まれないかの予測における主要な仮定は、連結財務諸表注記（重要な会計上の見積り）に記載のとおり、国内個人消費動向の予測に基づく売上成長率及びインバウンド需要の見通しである。国内個人消費動向の予測に基づく売上成長率やインバウンド需要の見通しなどは、経営者による主観的判断により影響を受けるため、当監査法人は当該事項を監査上の主要な検討事項と判断した。</p>	<p>当監査法人は、グループ通算制度適用会社における繰延税金資産の回収可能性を検討するに当たり、主として以下の監査手続を実施した。</p> <ul style="list-style-type: none"> ・ 将来減算一時差異及び税務上の繰越欠損金の残高について、税務の専門家を関与させて検討するとともに、その解消スケジュールを検討した。 ・ 近い将来に経営環境に著しい変化が見込まれないことについて経営者と議論し、判断の妥当性を検討した。 ・ 主要な仮定を評価するため、以下の監査手続を実施した。 <ul style="list-style-type: none"> - 国内個人消費動向の予測に基づく売上成長率について、仮定を経営者と議論して理解した。また、外部調査機関による国内個人消費動向の予測情報と比較、分析することにより、主要な仮定を評価した。 - インバウンド需要の見通しについて、経営者と議論して理解するとともに、外部業界団体の国際輸送予測情報と比較、分析することにより、主要な仮定を評価した。

その他の記載内容

その他の記載内容は、有価証券報告書に含まれる情報のうち、連結財務諸表及び財務諸表並びにこれらの監査報告書以外の情報である。経営者の責任は、その他の記載内容を作成し開示することにある。また、監査委員会の責任は、その他の記載内容の報告プロセスの整備及び運用における執行役及び取締役の職務の執行を監視することにある。

当監査法人の連結財務諸表に対する監査意見の対象にはその他の記載内容は含まれておらず、当監査法人はその他の記載内容に対して意見を表明するものではない。

連結財務諸表監査における当監査法人の責任は、その他の記載内容を通読し、通読の過程において、その他の記載内容と連結財務諸表又は当監査法人が監査の過程で得た知識との間に重要な相違があるかどうかを検討すること、また、そのような重要な相違以外にその他の記載内容に重要な誤りの兆候があるかどうか注意を払うことにある。

当監査法人は、実施した作業に基づき、その他の記載内容に重要な誤りがあると判断した場合には、その事実を報告することが求められている。

その他の記載内容に関して、当監査法人が報告すべき事項はない。

連結財務諸表に対する経営者及び監査委員会の責任

経営者の責任は、我が国において一般に公正妥当と認められる企業会計の基準に準拠して連結財務諸表を作成し適正に表示することにある。これには、不正又は誤謬による重要な虚偽表示のない連結財務諸表を作成し適正に表示するために経営者が必要と判断した内部統制を整備及び運用することが含まれる。

連結財務諸表を作成するに当たり、経営者は、継続企業の前提に基づき連結財務諸表を作成することが適切であるかどうかを評価し、我が国において一般に公正妥当と認められる企業会計の基準に基づいて継続企業に関する事項を開示する必要がある場合には当該事項を開示する責任がある。

監査委員会の責任は、財務報告プロセスの整備及び運用における執行役及び取締役の職務の執行を監視することにある。

連結財務諸表監査における監査人の責任

監査人の責任は、監査人が実施した監査に基づいて、全体としての連結財務諸表に不正又は誤謬による重要な虚偽表示がないかどうかについて合理的な保証を得て、監査報告書において独立の立場から連結財務諸表に対する意見を表明することにある。虚偽表示は、不正又は誤謬により発生する可能性があり、個別に又は集計すると、連結財務諸表の利用者の意思決定に影響を与えると合理的に見込まれる場合に、重要性があると判断される。

監査人は、我が国において一般に公正妥当と認められる監査の基準に従って、監査の過程を通じて、職業的専門家としての判断を行い、職業的懐疑心を保持して以下を実施する。

- ・ 不正又は誤謬による重要な虚偽表示リスクを識別し、評価する。また、重要な虚偽表示リスクに対応した監査手続を立案し、実施する。監査手続の選択及び適用は監査人の判断による。さらに、意見表明の基礎となる十分かつ適切な監査証拠を入手する。
- ・ 連結財務諸表監査の目的は、内部統制の有効性について意見表明するためのものではないが、監査人は、リスク評価の実施に際して、状況に応じた適切な監査手続を立案するために、監査に関連する内部統制を検討する。
- ・ 経営者が採用した会計方針及びその適用方法の適切性、並びに経営者によって行われた会計上の見積りの合理性及び関連する注記事項の妥当性を評価する。
- ・ 経営者が継続企業を前提として連結財務諸表を作成することが適切であるかどうか、また、入手した監査証拠に基づき、継続企業の前提に重要な疑義を生じさせるような事象又は状況に関して重要な不確実性が認められるかどうか結論付ける。継続企業の前提に関する重要な不確実性が認められる場合は、監査報告書において連結財務諸表の注記事項に注意を喚起すること、又は重要な不確実性に関する連結財務諸表の注記事項が適切でない場合は、連結財務諸表に対して除外事項付意見を表明することが求められている。監査人の結論は、監査報告書日までに入手した監査証拠に基づいているが、将来の事象や状況により、企業は継続企業として存続できなくなる可能性がある。
- ・ 連結財務諸表の表示及び注記事項が、我が国において一般に公正妥当と認められる企業会計の基準に準拠しているかどうかとともに、関連する注記事項を含めた連結財務諸表の表示、構成及び内容、並びに連結財務諸表が基礎となる取引や会計事象を適正に表示しているかどうかを評価する。
- ・ 連結財務諸表に対する意見表明の基礎となる、会社及び連結子会社の財務情報に関する十分かつ適切な監査証拠を入手するために、連結財務諸表の監査を計画し実施する。監査人は、連結財務諸表の監査に関する指揮、監督及び査閲に関して責任がある。監査人は、単独で監査意見に対して責任を負う。

監査人は、監査委員会に対して、計画した監査の範囲とその実施時期、監査の実施過程で識別した内部統制の重要な不備を含む監査上の重要な発見事項、及び監査の基準で求められているその他の事項について報告を行う。

監査人は、監査委員会に対して、独立性についての我が国における職業倫理に関する規定を遵守したこと、並びに監査人の独立性に影響を与えると合理的に考えられる事項、及び阻害要因を除去するための対応策を講じている場合又は阻害要因を許容可能な水準にまで軽減するためのセーフガードを適用している場合はその内容について報告を行う。

監査人は、監査委員会と協議した事項のうち、当連結会計年度の連結財務諸表の監査で特に重要であると判断した事項を監査上の主要な検討事項と決定し、監査報告書において記載する。ただし、法令等により当該事項の公表が禁止されている場合や、極めて限定的ではあるが、監査報告書において報告することにより生じる不利益が公共の利益を上回ると合理的に見込まれるため、監査人が報告すべきでないと判断した場合は、当該事項を記載しない。

< 内部統制監査 >

監査意見

当監査法人は、金融商品取引法第193条の2第2項の規定に基づく監査証明を行うため、株式会社三越伊勢丹ホールディングスの2026年3月31日現在の内部統制報告書について監査を行った。

当監査法人は、株式会社三越伊勢丹ホールディングスが2026年3月31日現在の財務報告に係る内部統制は有効であると表示した上記の内部統制報告書が、我が国において一般に公正妥当と認められる財務報告に係る内部統制の評価の基準に準拠して、財務報告に係る内部統制の評価結果について、全ての重要な点において適正に表示しているものと認める。

監査意見の根拠

当監査法人は、我が国において一般に公正妥当と認められる財務報告に係る内部統制の監査の基準に準拠して内部統制監査を行った。財務報告に係る内部統制の監査の基準における当監査法人の責任は、「内部統制監査における監査人の責任」に記載されている。当監査法人は、我が国における職業倫理に関する規定（社会的影響度の高い事業体の財務諸表監査に適用される規定を含む。）に従って、会社及び連結子会社から独立しており、また、監査人としてのその他

の倫理上の責任を果たしている。当監査法人は、意見表明の基礎となる十分かつ適切な監査証拠を入手したと判断している。

内部統制報告書に対する経営者及び監査委員会の責任

経営者の責任は、財務報告に係る内部統制を整備及び運用し、我が国において一般に公正妥当と認められる財務報告に係る内部統制の評価の基準に準拠して内部統制報告書を作成し適正に表示することにある。

監査委員会の責任は、財務報告に係る内部統制の整備及び運用状況を監視、検証することにある。

なお、財務報告に係る内部統制により財務報告の虚偽の記載を完全には防止又は発見することができない可能性がある。

内部統制監査における監査人の責任

監査人の責任は、監査人が実施した内部統制監査に基づいて、内部統制報告書に重要な虚偽表示がないかどうかについて合理的な保証を得て、内部統制監査報告書において独立の立場から内部統制報告書に対する意見を表明することにある。

監査人は、我が国において一般に公正妥当と認められる財務報告に係る内部統制の監査の基準に従って、監査の過程を通じて、職業的専門家としての判断を行い、職業的懐疑心を保持して以下を実施する。

- ・ 内部統制報告書における財務報告に係る内部統制の評価結果について監査証拠を入手するための監査手続を実施する。内部統制監査の監査手続は、監査人の判断により、財務報告の信頼性に及ぼす影響の重要性に基づいて選択及び適用される。
- ・ 財務報告に係る内部統制の評価範囲、評価手続及び評価結果について経営者が行った記載を含め、全体としての内部統制報告書の表示を検討する。
- ・ 内部統制報告書における財務報告に係る内部統制の評価結果に関する十分かつ適切な監査証拠を入手するために、内部統制の監査を計画し実施する。監査人は、内部統制報告書の監査に関する指揮、監督及び査閲に関して責任がある。監査人は、単独で監査意見に対して責任を負う。

監査人は、監査委員会に対して、計画した内部統制監査の範囲とその実施時期、内部統制監査の実施結果、識別した内部統制の開示すべき重要な不備、その是正結果、及び内部統制の監査の基準で求められているその他の事項について報告を行う。

監査人は、監査委員会に対して、独立性についての我が国における職業倫理に関する規定を遵守したこと、並びに監査人の独立性に影響を与えると合理的に考えられる事項、及び阻害要因を除去するための対応策を講じている場合又は阻害要因を許容可能な水準にまで軽減するためのセーフガードを適用している場合はその内容について報告を行う。

< 報酬関連情報 >

当監査法人及び当監査法人と同一のネットワークに属する者に対する、会社及び子会社の監査証明業務に基づく報酬及び非監査業務に基づく報酬の額は、「提出会社の状況」に含まれるコーポレート・ガバナンスの状況等(3)【監査の状況】に記載されている。

利害関係

会社及び連結子会社と当監査法人又は業務執行社員との間には、公認会計士法の規定により記載すべき利害関係はない。

以 上

1 上記の監査報告書の原本は当社(有価証券報告書提出会社)が別途保管しております。

2 XBRLデータは監査の対象には含まれていません。

独立監査人の監査報告書

2026年6月17日

株式会社三越伊勢丹ホールディングス

取締役会 御中

EY新日本有限責任監査法人

東京事務所

指定有限責任社員 業務執行社員	公認会計士	杉	本	義	浩
--------------------	-------	---	---	---	---

指定有限責任社員 業務執行社員	公認会計士	吉	田	一	則
--------------------	-------	---	---	---	---

指定有限責任社員 業務執行社員	公認会計士	高	田	雅	代
--------------------	-------	---	---	---	---

< 財務諸表監査 >

監査意見

当監査法人は、金融商品取引法第193条の2第1項の規定に基づく監査証明を行うため、「経理の状況」に掲げられている株式会社三越伊勢丹ホールディングスの2025年4月1日から2026年3月31日までの第18期事業年度の財務諸表、すなわち、貸借対照表、損益計算書、株主資本等変動計算書、重要な会計方針、その他の注記及び附属明細表について監査を行った。

当監査法人は、上記の財務諸表が、我が国において一般に公正妥当と認められる企業会計の基準に準拠して、株式会社三越伊勢丹ホールディングスの2026年3月31日現在の財政状態及び同日をもって終了する事業年度の経営成績を、全ての重要な点において適正に表示しているものと認める。

監査意見の根拠

当監査法人は、我が国において一般に公正妥当と認められる監査の基準に準拠して監査を行った。監査の基準における当監査法人の責任は、「財務諸表監査における監査人の責任」に記載されている。当監査法人は、我が国における職業倫理に関する規定（社会的影響度の高い事業体の財務諸表監査に適用される規定を含む。）に従って、会社から独立しており、また、監査人としてのその他の倫理上の責任を果たしている。当監査法人は、意見表明の基礎となる十分かつ適切な監査証拠を入手したと判断している。

監査上の主要な検討事項

監査上の主要な検討事項とは、当事業年度の財務諸表の監査において、監査人が職業的専門家として特に重要であると判断した事項である。監査上の主要な検討事項は、財務諸表全体に対する監査の実施過程及び監査意見の形成において対応した事項であり、当監査法人は、当該事項に対して個別に意見を表明するものではない。

当監査法人は、監査報告書において報告すべき監査上の主要な検討事項はないと判断している。

その他の記載内容

その他の記載内容は、有価証券報告書に含まれる情報のうち、連結財務諸表及び財務諸表並びにこれらの監査報告書以外の情報である。経営者の責任は、その他の記載内容を作成し開示することにある。また、監査委員会の責任は、その他の記載内容の報告プロセスの整備及び運用における取締役の職務の執行を監視することにある。

当監査法人の財務諸表に対する監査意見の対象にはその他の記載内容は含まれておらず、当監査法人はその他の記載内容に対して意見を表明するものではない。

財務諸表監査における当監査法人の責任は、その他の記載内容を通読し、通読の過程において、その他の記載内容と財務諸表又は当監査法人が監査の過程で得た知識との間に重要な相違があるかどうかを検討すること、また、そのような重要な相違以外にその他の記載内容に重要な誤りの兆候があるかどうか注意を払うことにある。

当監査法人は、実施した作業に基づき、その他の記載内容に重要な誤りがあると判断した場合には、その事実を報告することが求められている。

その他の記載内容に関して、当監査法人が報告すべき事項はない。

財務諸表に対する経営者及び監査委員会の責任

経営者の責任は、我が国において一般に公正妥当と認められる企業会計の基準に準拠して財務諸表を作成し適正に表示することにある。これには、不正又は誤謬による重要な虚偽表示のない財務諸表を作成し適正に表示するために経営者が必要と判断した内部統制を整備及び運用することが含まれる。

財務諸表を作成するに当たり、経営者は、継続企業の前提に基づき財務諸表を作成することが適切であるかどうかを評価し、我が国において一般に公正妥当と認められる企業会計の基準に基づいて継続企業に関する事項を開示する必要がある場合には当該事項を開示する責任がある。

監査委員会の責任は、財務報告プロセスの整備及び運用における取締役の職務の執行を監視することにある。

財務諸表監査における監査人の責任

監査人の責任は、監査人が実施した監査に基づいて、全体としての財務諸表に不正又は誤謬による重要な虚偽表示がないかどうかについて合理的な保証を得て、監査報告書において独立の立場から財務諸表に対する意見を表明することにある。虚偽表示は、不正又は誤謬により発生する可能性があり、個別に又は集計すると、財務諸表の利用者の意思決定に影響を与えると合理的に見込まれる場合に、重要性があると判断される。

監査人は、我が国において一般に公正妥当と認められる監査の基準に従って、監査の過程を通じて、職業的専門家としての判断を行い、職業的懐疑心を保持して以下を実施する。

- ・ 不正又は誤謬による重要な虚偽表示リスクを識別し、評価する。また、重要な虚偽表示リスクに対応した監査手続を立案し、実施する。監査手続の選択及び適用は監査人の判断による。さらに、意見表明の基礎となる十分かつ適切な監査証拠を入手する。
- ・ 財務諸表監査の目的は、内部統制の有効性について意見表明するためのものではないが、監査人は、リスク評価の実施に際して、状況に応じた適切な監査手続を立案するために、監査に関連する内部統制を検討する。
- ・ 経営者が採用した会計方針及びその適用方法の適切性、並びに経営者によって行われた会計上の見積りの合理性及び関連する注記事項の妥当性を評価する。
- ・ 経営者が継続企業を前提として財務諸表を作成することが適切であるかどうか、また、入手した監査証拠に基づき、継続企業の前提に重要な疑義を生じさせるような事象又は状況に関して重要な不確実性が認められるかどうか結論付ける。継続企業の前提に関する重要な不確実性が認められる場合は、監査報告書において財務諸表の注記事項に注意を喚起すること、又は重要な不確実性に関する財務諸表の注記事項が適切でない場合は、財務諸表に対して除外事項付意見を表明することが求められている。監査人の結論は、監査報告書日までに入手した監査証拠に基づいているが、将来の事象や状況により、企業は継続企業として存続できなくなる可能性がある。
- ・ 財務諸表の表示及び注記事項が、我が国において一般に公正妥当と認められる企業会計の基準に準拠しているかどうかとともに、関連する注記事項を含めた財務諸表の表示、構成及び内容、並びに財務諸表が基礎となる取引や会計事象を適正に表示しているかどうかを評価する。

監査人は、監査委員会に対して、計画した監査の範囲とその実施時期、監査の実施過程で識別した内部統制の重要な不備を含む監査上の重要な発見事項、及び監査の基準で求められているその他の事項について報告を行う。

監査人は、監査委員会に対して、独立性についての我が国における職業倫理に関する規定を遵守したこと、並びに監査人の独立性に影響を与えると合理的に考えられる事項、及び阻害要因を除去するための対応策を講じている場合又は

阻害要因を許容可能な水準にまで軽減するためのセーフガードを適用している場合はその内容について報告を行う。

監査人は、監査委員会と協議した事項のうち、当事業年度の財務諸表の監査で特に重要であると判断した事項を監査上の主要な検討事項と決定し、監査報告書において記載する。

ただし、法令等により当該事項の公表が禁止されている場合や、極めて限定的ではあるが、監査報告書において報告することにより生じる不利益が公共の利益を上回ると合理的に見込まれるため、監査人が報告すべきでないと判断した場合は、当該事項を記載しない。

< 報酬関連情報 >

報酬関連情報は、連結財務諸表の監査報告書に記載されている。

利害関係

会社と当監査法人又は業務執行社員との間には、公認会計士法の規定により記載すべき利害関係はない。

以 上

-
- 1 上記の監査報告書の原本は当社(有価証券報告書提出会社)が別途保管しております。
 - 2 XBRLデータは監査の対象には含まれていません。