

【表紙】

【提出書類】	有価証券報告書
【根拠条文】	金融商品取引法第24条第1項
【提出先】	関東財務局長
【提出日】	2022年6月29日
【事業年度】	第60期（自 2021年4月1日 至 2022年3月31日）
【会社名】	株式会社コロワイド
【英訳名】	COLOWIDE CO.,LTD.
【代表者の役職氏名】	代表取締役社長 野尻 公平
【本店の所在の場所】	神奈川県横浜市西区みなとみらい二丁目2番1号
【電話番号】	045-274-5970
【事務連絡者氏名】	執行役員 経営企画本部長 竹島 隆仁
【最寄りの連絡場所】	神奈川県横浜市西区みなとみらい二丁目2番1号
【電話番号】	045-274-5970
【事務連絡者氏名】	執行役員 経営企画本部長 竹島 隆仁
【縦覧に供する場所】	株式会社東京証券取引所 （東京都中央区日本橋兜町2番1号）

第一部【企業情報】

第1【企業の概況】

1【主要な経営指標等の推移】

(1) 連結経営指標等

回次	第56期	第57期	第58期	第59期	第60期
決算年月	2018年3月	2019年3月	2020年3月	2021年3月	2022年3月
売上収益 (百万円)	245,911	244,360	235,334	168,181	175,627
事業利益 (は損失) (百万円)	7,193	8,499	5,632	8,331	6,133
税引前利益 (は損失) (百万円)	2,767	2,716	8,839	14,146	2,051
当期利益 (は損失) (百万円)	1,397	1,150	6,798	11,193	3,068
親会社の所有者に帰属する 当期利益 (は損失) (百万円)	1,170	632	6,447	10,085	1,437
当期包括利益 (百万円)	1,314	1,268	6,947	11,371	3,255
親会社の所有者に帰属する 当期包括利益 (百万円)	1,059	780	6,600	10,220	1,610
親会社の所有者に帰属する 持分 (百万円)	34,599	34,835	24,958	31,086	50,300
総資産額 (百万円)	229,816	222,301	248,832	267,482	267,698
1株当たり親会社所有者帰 属持分 (円)	378.45	381.58	249.96	207.48	401.40
基本的1株当たり当期利益 (は損失) (円)	12.91	5.72	88.62	141.30	11.31
希薄化後1株当たり当期利 益 (は損失) (円)	12.91	5.72	88.62	141.30	11.31
親会社所有者帰属持分比率 (%)	15.1	15.7	10.0	11.6	18.8
親会社所有者帰属持分当期 利益率 (%)	2.8	1.2	22.2	37.8	2.3
株価収益率 (倍)	192.9	400.7	-	-	157.0
営業活動によるキャッ シュ・フロー (百万円)	16,658	15,971	26,072	3,420	23,830
投資活動によるキャッ シュ・フロー (百万円)	5,281	7,457	15,348	12,924	3,522
財務活動によるキャッ シュ・フロー (百万円)	11,390	9,496	12,338	15,890	9,511
現金及び現金同等物の期末 残高 (百万円)	34,605	33,854	32,215	38,422	48,534
従業員数 (人) (外、平均臨時雇用者数)	4,978 (20,025)	5,496 (19,810)	5,420 (16,232)	5,625 (13,217)	5,319 (12,612)

(注) 1. 国際会計基準(以下「IFRS」という。)により連結財務諸表を作成しております。

- 第56期、第58期、第59期及び第60期における希薄化後1株当たり当期利益(損失)は、希薄化効果を有している潜在株式が存在しない為、基本的1株当たり当期利益(損失)と同額であります。
- 第58期及び第59期の株価収益率については、1株当たり当期損失である為記載しておりません。
- 事業利益 = 「売上収益 - 売上原価 - 販売費及び一般管理費」により計算しております。事業利益は、IFRSで定義されている指標ではありません。
- 第60期において、企業結合に係る暫定的な会計処理の確定を行っており、第59期の関連する主要な経営指標等については、暫定的な会計処理の確定による取得原価の当初配分額の見直しが反映された後の金額によっております。

(2) 提出会社の経営指標等

回次	第56期	第57期	第58期	第59期	第60期
決算年月	2018年3月	2019年3月	2020年3月	2021年3月	2022年3月
営業収益 (百万円)	3,363	3,879	3,862	928	882
経常利益又は経常損失 () (百万円)	455	656	613	3,135	2,656
当期純利益又は当期純損失 () (百万円)	662	800	766	7,722	2,417
資本金 (百万円)	14,030	14,030	14,030	18,530	27,905
発行済株式総数					
普通株式 (株)	75,284,041	75,284,041	75,284,041	75,284,041	86,903,541
優先株式 (株)	30	30	30	30	30
第2回優先株式 (株)	30	30	30	30	30
第3回優先株式 (株)	-	-	-	90	90
純資産額 (百万円)	28,132	28,338	28,203	44,670	60,111
総資産額 (百万円)	91,708	89,759	91,500	124,131	135,344
1株当たり純資産額 (円)	292.27	295.00	293.22	388.53	514.62
1株当たり配当額					
普通株式 (円)	5.00	5.00	5.00	5.00	5.00
優先株式 (円)	3,106,360	3,126,360	3,126,360	3,126,360	3,126,360
第2回優先株式 (円)	3,606,360	3,626,360	3,626,360	3,626,360	3,626,360
第3回優先株式 (円)	-	-	-	3,500,000	3,500,000
(うち1株当たり中間配当額) (円)	(-)	(-)	(-)	(-)	(-)
1株当たり当期純利益金額又は 1株当たり当期純損失金額 (円)	6.14	7.96	7.51	96.02	36.10
潜在株式調整後1株当たり当期 純利益金額 (円)	-	-	-	-	-
自己資本比率 (%)	30.7	31.6	30.8	36.0	44.4
自己資本利益率 (%)	2.4	2.8	2.7	21.2	4.6
株価収益率 (倍)	405.5	287.9	217.7	19.8	-
配当性向 (%)	81.4	62.8	66.6	5.2	-
従業員数 (人)	140	136	102	105	111
(外、平均臨時雇用者数)	(-)	(-)	(1)	(1)	(1)
株主総利回り (%)	133.7	123.4	88.4	102.9	96.5
(比較指標：配当込みTOPIX) (%)	(115.9)	(110.0)	(99.6)	(141.5)	(144.3)
最高株価 (円)	2,543	3,225	2,379	2,169	2,192
最低株価 (円)	1,733	2,110	1,275	1,162	1,502

(注) 1. 潜在株式調整後1株当たり当期純利益は、希薄化効果を有している潜在株式が存在しない為記載しておりません。

2. 第60期の株価収益率及び配当性向については、1株当たり当期純損失である為記載しておりません。

3. 最高株価及び最低株価は東京証券取引所(市場第一部)におけるものであります。

2【沿革】

年月	事項
1963年4月	飲食店及び軽飲食店の営業を目的として神奈川県逗子市逗子312番地に会社設立。
1968年5月	本社を神奈川県逗子市逗子一丁目7番1号に移転。
1977年9月	飲食店「甘太郎食堂」を「手作り居酒屋 甘太郎」として業態変更を行い、同地に創業店となる逗子店を開店。
1981年11月	「手作り居酒屋 甘太郎」大船1号店を開店し、直営のみによる多店舗展開を開始。
1986年6月	町田1号店を開店し、東京都に進出。
1986年11月	本社を神奈川県藤沢市南藤沢二丁目8番2号に移転。神奈川県逗子市に逗子工場を設置。
1987年10月	新業態「日本料理 三間堂」（串焼きと釜飯）を神奈川県海老名市に開店。
1988年11月	「手作り居酒屋 甘太郎」大和店を移転し、当社として最大級の店舗（358席）を開店。
1992年11月	新業態「ダイニングカラオケ デイ・トリッパー」を横浜市戸塚区に開店。
1993年11月	「手作り居酒屋 甘太郎」海老名2号店開店。全席に無煙ロースターを設置し、メニューに焼肉を取入れる。
1994年4月	「手作り居酒屋 甘太郎」蒲田1号店、「ダイニングカラオケ デイ・トリッパー」蒲田店同時開店。本格的な東京進出の方向を打ち出す。
1994年9月	株式会社コロワイドに社名変更。英訳名COLOWIDE CO.,LTD.（「勇気」（Courage）、「愛」（Love）、「知恵」（Wisdom）、「決断」（Decision）の造語）。
1994年10月	逗子工場を閉鎖。セントラルキッチンの本格稼働と物流の強化を目指し、神奈川県鎌倉市に鎌倉キッチン配送センターを設置。
1994年12月	川崎駅前タワーパーク21階に233坪465席の「手作り居酒屋 甘太郎」川崎1号店を大型店展開の端緒として開店。
1995年11月	新業態洋風居酒屋「リビングバー」を神奈川県藤沢市に開店。
1997年4月	「手作り居酒屋 甘太郎」江坂店を開店し関西地区に進出。
1997年4月	312坪535席の当社として最大規模の「手作り居酒屋 甘太郎」池袋2号店開店。新業態「ダイニングバー 三間堂」を東京都武蔵野市吉祥寺に開店。
1997年7月	大阪府摂津市に大阪キッチン配送センターを設置。
1997年8月	新業態「地酒とそば 三間堂」を東京都港区赤坂に開店。
1997年11月	埼玉県浦和市に413坪の浦和キッチン配送センターを設置。
1998年5月	複合出店の一環として、同一ビルに「手作り居酒屋 甘太郎」綱島店と「地酒とそば 三間堂」綱島店を出店。
1999年4月	新業態「イタメシヤ ラ パウザ」を神奈川県藤沢市に開店。
1999年10月	日本証券業協会に株式を店頭登録。
2000年1月	五反田研修センターを開設。
2000年1月	新業態「新食生活 手作り居酒屋 甘太郎」を開発し、第1号店として「手作り居酒屋 甘太郎 五反田店」を「新食生活 手作り居酒屋 甘太郎」五反田店に業態変更。
2000年7月	浦和キッチン配送センターにおける配送部門の外務委託。
2000年10月	東京証券取引所市場第二部に株式を上場。
2001年3月	ISO14001の認証取得。
2001年6月	鎌倉キッチンセンター閉鎖。
2001年11月	新業態「海鮮しゃぶしゃぶうどん会席 絹かつぎ」を横浜市に開店。
2002年1月	株式会社平成フードサービスの発行済全株式を取得することにより、子会社化。
2002年1月	本社事務所を横浜市神奈川区鶴屋町三丁目33番8号に移転。
2002年7月	「自然酒庵 虎之介」1号店を新宿に開店。
2002年8月	(株)ダブリューピーージャパンの発行済株式の60%を取得することにより、子会社化。
2002年9月	株式を東京証券取引所第一部に上場する。
2002年12月	明治製菓リテイ尔(株)の発行済株式の100%を取得することにより、子会社化。

年月	事項
2002年12月	明治製菓リテイ爾(株)を(株)アド・イン・プラに社名変更。
2003年3月	「手作りダイニング 甘太郎」を「遊食三昧 NIJYU-MARU」に、「ダイニングバー 三間堂」を「FoodiunBar 一磋」に業態変更。
2003年3月	(株)アド・イン・プラは、ドリームフード(株)より27営業店舗の営業を譲受ける。
2003年7月	(株)平成フードサービス及び(株)アド・イン・プラの営業を譲受け、(株)平成フードサービスは2003年9月30日付で清算を結了。
2004年3月	(株)轟眞屋の発行済株式の50.22%を取得することにより、連結子会社化。
2004年6月	(株)轟眞屋の発行済株式を買増すことにより2004年6月16日付で58.41%を保有。
2004年8月	(株)コロワイド北海道は、ユメキタスリンク(株)より営業全店舗を譲受ける。
2004年10月	(株)轟眞屋と株式交換を行い、(株)轟眞屋を完全子会社化。
2004年10月	当社は持株会社制に移行し、営業部門を(株)コロワイド東日本、(株)コロワイド西日本(旧(株)轟眞屋)、(株)コロワイド北海道及び(株)コロワイドC Kに分割。
2004年10月	アムゼ(株)の発行済株式総数の69.82%を取得し、連結子会社化。
2004年12月	当社が発行済株式総数の69.82%を保有するアムゼ(株)の株式を買増することにより同社の発行済株式総数の100%を取得し完全子会社化。
2005年2月	当社が発行済株式総数の60%を保有する(株)ダブリューピーージャパンの株式を買増することにより同社の発行済株式総数の100%を取得し完全子会社化。
2005年3月	さいたまキッチンセンターの増設。
2005年6月	(株)がんこ炎の発行済株式総数の84.72%を取得し、連結子会社化。
2005年10月	(株)アトム(株)の発行済普通株式総数の51.25%及び発行済優先株式の全株を保有するオリンパス・キャピタル・ダイニング・ホールディングス株式会社の発行済全株式を取得し、(株)アトムを、当社の連結子会社化。
2005年10月	外食事業向けシステム開発会社のワールドピーコム(株)の発行済株式総数の90.19%を取得し、連結子会社化。
2006年7月	(株)宮の発行済普通株式の所有権割合52.39%を取得し、連結子会社化。
2006年8月	本社事務所を横浜市西区みなとみらい二丁目2番1号に移転。
2006年10月	(株)アトム及び(株)がんこ炎は、(株)アトムを存続会社とする吸収合併を行い、(株)がんこ炎は同日付で消滅。
2006年10月	(株)シルスマリアの発行済株式総数の50%を取得し連結子会社化。
2007年2月	(株)コロワイドC Kを(株)コロワイドMDに改組。
2007年3月	(株)宮及びアムゼ(株)は、(株)宮を存続会社とする吸収合併を行い、アムゼ(株)は同日付で消滅。また新会社の商号を(株)ジクトに変更。
2007年3月	当社が保有する(株)ダブリューピーージャパンの全株式を、(株)コロワイド東日本へ譲渡。
2007年4月	中間持株会社として(株)アトムの株式を保有していたオリンパス・キャピタル・ダイニング・ホールディングス(株)を当社に吸収合併。
2007年10月	6拠点目になる栃木キッチンセンターを建設し稼働。
2008年1月	(株)バンノウ水産を設立し、2008年3月12日付で番能水産(株)より事業を譲受ける。
2008年2月	100%子会社である(株)アド・イン・プラを(株)ピーラインに商号変更。
2008年6月	連結子会社である(株)コロワイド東日本及び(株)コロワイド北海道は、2008年6月1日付で(株)コロワイド東日本を存続会社とする吸収合併を行い、(株)コロワイド北海道は同日付で消滅。
2009年3月	連結子会社である(株)アトム及び(株)ジクトは、2009年3月26日付で(株)アトムを存続会社とする吸収合併を行い、(株)ジクトは同日付で消滅。
	連結子会社である(株)コロワイド東日本、(株)コロワイド西日本及び(株)ピーラインは、2009年3月31日付で(株)コロワイド東日本を存続会社とする吸収合併を行い、(株)コロワイド西日本及び(株)ピーラインは同日付で消滅。
	当社が保有するワールドピーコム(株)の全株式を、(株)コロワイド東日本へ譲渡。
2010年3月	当社が保有する(株)シルスマリアの全株式を、(株)コロワイドMDへ譲渡。
2011年9月	神奈川県横須賀市に神奈川キッチンセンターを設置。

年月	事項
2012年10月	(株)レックス・ホールディングスの発行済株式総数の66.6%を取得し、連結子会社化。
2013年1月	(株)レックス・ホールディングスが(株)レイズインターナショナルを吸収合併。 それに伴い、商号を(株)レイズインターナショナルに変更。
2013年3月	(株)フードテーブルを設立。
2013年9月	REINS INTERNATIONAL(THAILAND)CO.,LTD.を設立。
2013年10月	連結子会社である(株)コロワイド東日本は(株)アトム北海道を新設分割し、当社が保有する(株)アトム北海道の全株式を(株)アトムへ譲渡。
2014年8月	COLOWIDE VIETNAM.,JSC.を設立。
2014年10月	(株)コロカフェを設立。
2014年12月	カッパ・クリエイトホールディングス(株)の発行済株式総数の50.71%を取得し、連結子会社化。
2015年1月	発行済株式総数の66.6%を保有する(株)レイズインターナショナルの株式を買増することにより同社の発行済株式総数の100%を取得。
2015年4月	連結子会社である(株)コロワイドMD及び(株)コロワイド東日本は、2015年4月1日付で(株)コロワイドMDを存続会社とする吸収合併を行い、(株)コロワイド東日本は同日付で消滅。 当社が保有する(株)バンノウ水産の全株式を(株)コロワイドMDへ譲渡。 連結子会社である(株)レイズインターナショナル及び(株)コスト・イズは、2015年4月1日付で(株)コスト・イズにおける酒類購買・販売事業を除く一切の事業を(株)レイズインターナショナルへ吸収分割により事業継承。 PT REINS MARINDO INDONESIAを設立。
2015年10月	カッパ・クリエイトホールディングス(株)がカッパ・クリエイト(株)を吸収合併。 それに伴い、商号をカッパ・クリエイト(株)に変更。 カッパ・クリエイト・サプライ(株)がF・デリカッパ(株)及び(株)ジャパンフレッシュを吸収合併。 それに伴い、商号を(株)ジャパンフレッシュに変更。
2016年2月	台湾瑞滋國際股份有限公司を設立。
2016年12月	(株)レイズインターナショナルが(株)フレッシュネスの発行済株式総数の全株式を取得し、連結子会社化。 (株)レイズインターナショナルがREINS INTERNATIONAL(USA)CO.,LTD.の発行済株式総数の全株式を取得し、連結子会社化。
2017年5月	(株)バンノウ水産が、静岡県静岡市に静岡工場を竣工。
2017年7月	(株)コロワイドMDが、滋賀県長浜市に長浜セントラルキッチンを竣工。
2018年7月	(株)コロカフェを(株)ダイニング・クリエイションに社名変更。
2019年3月	(株)WORITSを設立。
2019年3月	(株)コロワイドMDが、飲食事業を(株)レイズインターナショナルへ吸収分割。
2019年7月	(株)華八を設立。
2019年10月	(株)コロワイドMDが保有するCOLOWIDE VIETNAM.,JSC.の全株式を(株)レイズインターナショナルへ譲渡。
2019年12月	(株)ダイニングエールを設立。
2020年3月	(株)レイズインターナショナルは(株)アスラポートより牛角エリアフランチャイズ事業を譲受ける。
2020年3月	(株)アトムが保有する(株)アトム北海道の全株式を(株)レイズインターナショナルへ譲渡。
2020年6月	(株)フューチャーリンクを設立。
2020年9月	当社が発行済株式総数の18.7%を保有する(株)大戸屋ホールディングスの株式を公開買付けにより追加取得した結果、同社の発行済株式総数の46.8%を取得し連結子会社化。
2022年3月	(株)アトムが保有する(株)エムワイフーズの全株式を(株)コロワイドMDへ譲渡。

3【事業の内容】

当社グループは、当社及び連結子会社50社で構成されており外食事業を幅広く営んでおります。当社グループは、日本全国、北米及びアジア諸国を中心に、直営による飲食店チェーンを展開するとともに、フランチャイズ加盟店の募集、加盟店の経営指導、商品の企画販売及び食材等の供給を行っております。

連結子会社のうち、㈱コロワイドMDは、各種食料品の商品開発・調達・製造・物流のマーチャンダイジング全般、㈱アトムは、主に「ステーキ宮」・「にぎりの徳兵衛」・「寧々屋」などのレストラン業態及び居酒屋業態の直営飲食店の運営及びフランチャイズ事業の運営、㈱レイズインターナショナルは、主に「牛角」・「温野菜」・「土間土間」・「かまどか」・「手作り居酒屋 甘太郎」・「北の味紀行と地酒 北海道」・「FRESHNESS BURGER」などのレストラン及び居酒屋業態の直営飲食店の運営の他、フランチャイズ加盟店の募集、加盟店の経営指導、商品の企画販売及び食材等の供給、カッパ・クリエイト㈱は、主に「かっぱ寿司」などのレストラン業態の直営飲食店の運営の他、寿司・調理パンなどのデリカ事業、㈱大戸屋ホールディングスは、「大戸屋ごはん処」など、国内及び海外においてレストラン業態の直営飲食店の運営の他、フランチャイズ加盟店の募集、加盟店の経営指導、商品の企画販売及び食材等の供給を行っております。尚、当社は、前第2四半期連結会計期間末より㈱大戸屋ホールディングスを連結子会社化しております。

その他、全国10ヶ所にある機能別のセントラルキッチン及び食品工場により、原料調達から加工、配送まで一貫したマーチャンダイジング機能を店舗に提供しております。

尚、当社は、有価証券の取引等の規制に関する内閣府令第49条第2項に規定する特定上場会社等に該当しており、これにより、インサイダー取引規制の重要事実の軽微基準については連結ベースの数値に基づいて判断することとなります。

(事業の系統図)

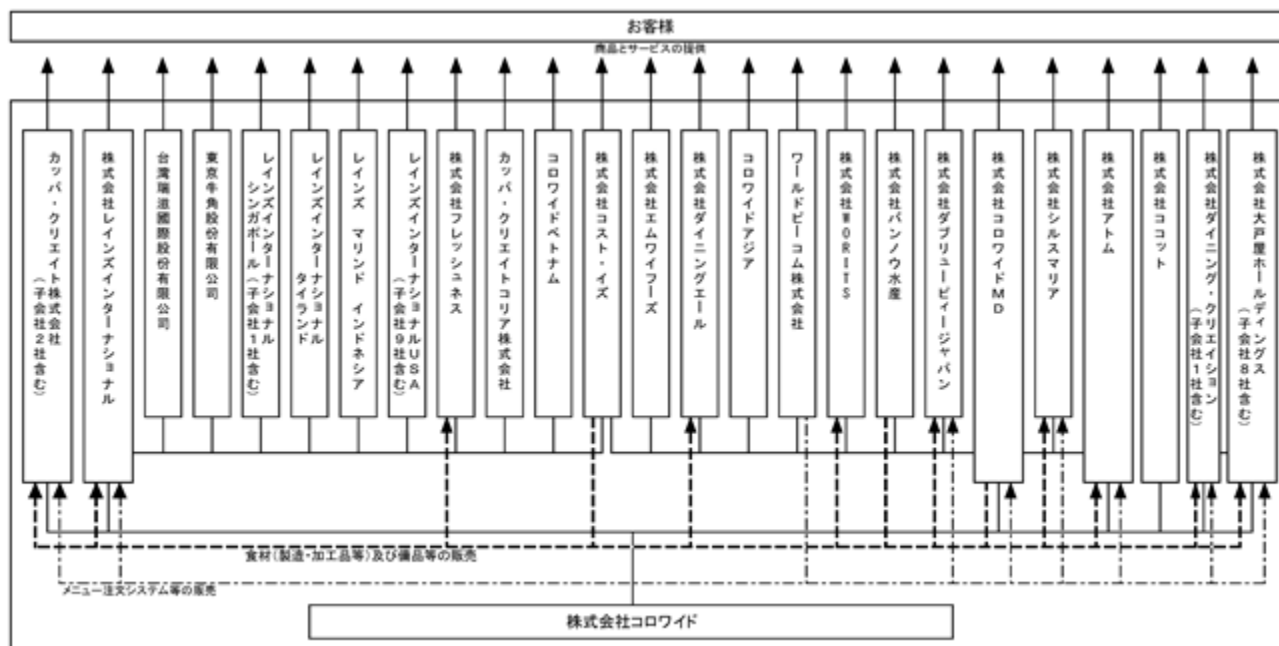

この他に、中間持株会社として㈱レックス、㈱SPCレックス、㈱SPCカッパ及び㈱AME-GYU CO.,LTD.があります。

4【関係会社の状況】

名称	住所	資本金 (百万円)	主な事業の内容	議決権の 所有割合 (%)	関係内容
(連結子会社) ㈱コロワイドMD	横浜市西区	10	飲食店チェーンの運営及び各種食料品の商品開発・調達・製造・物流・マーチャンダイジング	100.0	セントラルキッチン機能及び当社の外食事業 役員兼任あり 資金援助あり 営業上の取引あり
㈱バンノウ水産 (注)2	同上	10	鮪類の加工販売	100.0 (100.0)	鮪類の加工販売 役員兼任あり 営業上の取引あり
㈱アトム (注)3、9	名古屋市中区	100	直営飲食店チェーン及びFC事業の運営	41.2	当社の外食事業 営業上の取引あり
㈱レックス (注)1、2	横浜市西区	4,042	投資業、有価証券の保有・運用	99.9 (0.2)	投資会社 役員兼任あり 資金援助あり
㈱レイنزインターナショナル (注)2、9	同上	10	直営飲食店チェーン及びFC事業の運営	100.0 (100.0)	当社の外食事業 資金援助あり 営業上の取引あり
㈱コスト・イズ (注)2	同上	194	酒類等の販売・物流	100.0 (100.0)	酒類等の販売、物流 役員兼任あり 営業上の取引あり
台湾瑞滋國際股份有限公司(注)2	台湾	151	台湾における飲食店チェーンの運営	100.0 (100.0)	当社の台湾における外食事業 役員兼任あり
東京牛角股份有限公司(注)2	同上	217	台湾における飲食店チェーンの運営	100.0 (100.0)	当社の台湾における外食事業 役員兼任あり
REINS INTERNATIONAL (SINGAPORE)PTE.LTD. (子会社1社含む) (注)2、6	シンガポール	101	東南アジアにおける飲食店チェーンの運営	100.0 (100.0)	当社の東南アジアにおける外食事業
REINS INTERNATIONAL (THAILAND)CO.,LTD. (注)2、3	タイ	18	タイにおける飲食店チェーンの運営	49.0 (49.0)	当社のタイにおける外食事業
PT.REINS MARINDO INDONESIA (注)2	インドネシア	240	インドネシアにおける飲食店チェーンの運営	51.0 (51.0)	当社のインドネシアにおける外食事業
AME-GYU CO.,LTD. (注)1、2	アメリカ	4,606	投資業、有価証券の保有・運用	100.0 (100.0)	投資会社
REINS INTERNATIONAL (USA)CO.,LTD. (子会社9社含む) (注)2、5	同上	1,588	北米における飲食店チェーンの運営	100.0 (100.0)	当社の北米における外食事業
COLOWIDE VIETNAM., JSC. (注)2	ベトナム	357	ベトナムにおける飲食店チェーンの運営	75.2 (75.2)	当社のベトナムを中心とする外食事業 役員兼任あり
カップ・クリエイトコリア㈱ (注)2	韓国	814	韓国における飲食店チェーンの運営	80.0 (80.0)	当社の韓国における外食事業

名称	住所	資本金 (百万円)	主な事業の内容	議決権の 所有割合 (%)	関係内容
----	----	--------------	---------	---------------------	------

(株)フレッシュネス (注) 2	横浜市西区	10	直営飲食店チェーン及び F C 事業の運営	100.0 (100.0)	当社の外食事業
(株)S P C カップ (注) 1	同上	10	投資業、有価証券の保 有・運用	100.0	投資会社 役員兼任あり
カップ・クリエイト(株) (子会社2社含む) (注) 2、4、9	同上	100	直営飲食店チェーンの運 営及びデリカ事業	50.6 (50.6)	当社の外食事業及び デリカ事業 営業上の取引あり
(株)大戸屋ホールディン グス(子会社8社含 む) (注) 1、2、3、 7、9	同上	3,029	外食ブランドの直営及び F C チェーンの運営	46.8 (0.0)	当社の外食産業 資金援助あり 営業上の取引あり
(株)ダブリューピー ジャパン (注) 2	同上	90	直営飲食店チェーンの運 営	100.0 (100.0)	当社の外食事業 営業上の取引あり
(株)シルスマリア (注) 2	同上	15	生菓子、焼き菓子、チョコ レート(生チョコ他) の製造・販売	100.0 (100.0)	生菓子他の製造・販 売 営業上の取引あり
(株)ダイニング・クリエ イション	同上	10	直営飲食店チェーンの運 営	100.0	当社の飲食店事業
(株)フューチャーリンク (注) 2、8	同上	10	F C 事業の運営	100.0 (100.0)	当社の外食事業 役員兼任あり
(株)ダイニングエール (注) 2	同上	10	給食事業の運営	100.0 (100.0)	当社の給食事業
(株)エムワイフーズ (注) 2	栃木県河内郡 上三川町	90	飲食店用・一般消費者用 たれ(「宮のたれ」)の 製造及び販売	100.0 (100.0)	飲食店用・一般消費 者用たれの製造・販 売
(株)ココット	横浜市西区	10	事務処理業務	100.0	事務処理業務 役員兼任あり 資金援助あり 営業上の取引あり
ワールドピーコム(株) (注) 2	同上	75	外食事業向けセルフ・ オーダー・トータル・シ ステムの開発・販売、無 線通信技術の開発・運用	95.1 (95.1)	当社のシステム開発 事業 営業上の取引あり
その他3社					

- (注) 1. 特定子会社であります。
2. 議決権の所有割合の()内は、間接所有割合で内数であります。
3. 持分は100分の50以下であるが、実質的に支配している為連結子会社としております。
4. カップ・クリエイト(株)における子会社2社は、(株)ジャパンフレッシュ及び(株)華八であります。
5. REINS INTERNATIONAL(USA)CO.,LTD.における子会社9社は、REINS INTERNATIONAL CALIFORNIA, INC.、REINS INTERNATIONAL NEW YORK, INC.、REINS INTERNATIONAL CHICAGO, INC.、REINS TEXAS INTERNATIONAL, INC.、REINS INTERNATIONAL MASSACHUSETTS, INC.、REINS INTERNATIONAL GEORGIA, INC.、REINS INTERNATIONAL COLORADO, INC.、REINS USA FRANCHISE COMPANY, INC.及びREINS USA MD COMPANY, INC.であります。
6. REINS INTERNATIONAL(SINGAPORE)PTE.LTD.における子会社は、GYU-KAKU SINGAPORE PTE.LTD.であります。
7. (株)大戸屋ホールディングスの株式は、当社及び(株)ダイニング・クリエイションが保有しております。尚、(株)大戸屋ホールディングスにおける子会社8社は、(株)大戸屋、香港大戸屋有限公司、OOTOYA ASIA PACIFIC PTE LTD.、AMERICA OOTOYA INC.、OOTOYA NJ L.L.C.、THREE FOREST (THAILAND) CO.,LTD.、M OOTOYA (THAILAND) CO.,LTD.及びVIETNAM OOTOYA CO.,LTD.であります。
8. (株)フューチャーリンクの株式は、(株)ダイニング・クリエイションが保有しておりますので、当社は間接保有となっております。
9. (株)アトム、(株)レイズインターナショナル、カップ・クリエイト(株)及び(株)大戸屋ホールディングスについては、売上収益(連結会社相互間の内部売上収益を除く)の連結売上収益に占める割合が10%を超えております。尚、(株)アトム、カップ・クリエイト(株)及び(株)大戸屋ホールディングスについては、有価証券報告書提出会社である為、主要な損益情報等の記載を省略しております。

主要な損益情報等

(株)レイズインターナショナル(日本基準)

売上高	33,643百万円
経常損失	2,236百万円
当期純利益	1,109百万円
純資産額	1,153百万円
総資産額	69,873百万円

10. 「第1 企業の概況 4 関係会社の状況」はIFRSの開示要請に基づくものが含まれます。またIFRSにより要求されている、関連する其他開示項目は「第5 経理の状況 連結財務諸表注記 36.重要な子会社」に記載のとおりです。

5【従業員の状況】

(1) 連結会社の状況

(2022年3月31日現在)

セグメントの名称	従業員数(人)	パートタイマー数(人)
(株)コロワイドMD	180	205
(株)アトム	754	1,940
(株)レイズインターナショナル (子会社21社を含む)	2,705	2,377
カップ・クリエイト(株) (子会社2社を含む)	787	6,744
(株)大戸屋ホールディングス (子会社8社を含む)	571	1,116
その他	322	229
合計	5,319	12,612

(注) 従業員数は就業人員であり、パートタイマー数は年間の平均人数を記載しております。

(2) 提出会社の状況

(2022年3月31日現在)

従業員数(人)	平均年齢(歳)	平均勤続年数(年)	平均年間給与(百万円)
111(1)	45.2	12.7	6

(注) 1. 従業員数は就業人員であり、パートタイマー数は年間の平均人員を()外数で記載しております。
2. 平均年間給与は、賞与及び基準外賃金を含んでおります。

(3) 労働組合の状況

当社グループにおいては、2003年7月12日に労働組合が結成され、労使関係は円満に推移しております。

- ・名称 U Aゼンセンコロワイドグループ労働組合
- ・所属上部団体 U Aゼンセン同盟
- ・組合員数 28,610人

第2【事業の状況】

1【経営方針、経営環境及び対処すべき課題等】

(1) 経営方針

当社は、「すべては、お客さまと社員のために」を企業理念としており、お客様に「楽しかった、美味しかった」と喜んで頂けるように、COLOWIDE(コロワイド)の社名にこめた4つのファクター(C0: 勇気(Courage)、L0: 愛(Love)、W1: 知恵(Wisdom)、DE: 決断(Decision))を社員一人一人が心に刻み、日々の業務にまい進することにより、社会の持続可能な発展と中長期的な企業価値の向上を図ることを経営方針としております。

この経営方針の下、新型コロナウイルスによる事業環境の変化を踏まえ、中期経営計画(2021-2023)において短期ミッション、中期ミッション、挑戦テーマとして下記の項目を掲げ、事業の展開をしております。

短期ミッション

事業/エリアポートフォリオの最適化
組織体制の再構築
財務体質の強化
デジタル化の推進

中期ミッション

M&Aによるシェア拡大
海外事業の拡大
給食事業の展開

挑戦テーマ

MDの海外進出(グローバル・マスマーチャンダイジング)

(2) 経営環境と対処すべき課題

新型コロナウイルス感染症の感染再拡大への懸念が収まらず、また世界情勢の不確実性の増大による経済の減速など予断を許さない状況が続いております。外食産業におきましては、引続き新型コロナウイルス感染症の感染拡大抑止への徹底的な対応が求められると考えられ、これと同時に食材及びエネルギー価格の高止まりによるインフレの進行や、社会の「ウイズ・コロナ」化に伴う消費者のライフスタイルの一層の変化などを受け、新たな施策も必要になってきております。事業環境が大きく変化する中、当社グループにおきましては「ウイズ・コロナ戦略」と「変化への対応」を進めます。更に長期に亘って成長を続ける為「サステナビリティ」の推進にも注力致します。

「ウイズ・コロナ戦略」

ライフスタイルの変化に順応した店舗戦略として、都心やターミナル駅前立地から生活立地への出店強化を行い、コロナ禍を経て求められる空間やサービス提供の為に改装、テイクアウト・デリバリーニーズへの取組み強化を通じ、店舗の在り方の再構築を進めます。

また消費者の嗜好の変化や新たな人流トレンドに適應した施策として、アルコール業態からレストラン業態への転換を進めることを始め、大人数対応から個人客・小人数向けへの店舗レイアウトの変更や提供メニューの見直し、店舗立地に合わせた営業時間の変更(開店時間の早期化、深夜時間帯の縮小)、嗜好の変化に合わせた商品の開発・販売を進めます。

またフロアサービスロボや自動案内システム、スマホオーダー・スマホ決済、Web/モバイルテイクアウトオーダー等の導入を積極的に進め、店舗のDXを推進して参ります。

「変化への対応」

インフレの進行による事業環境の変化に対し、当社グループの強みであるマーチャンダイジング機能の更なる進化を進めます。研究開発においてはグループの商品開発の一元化を担う「MD研究所」(仮称)の開設を予定し、業態間の連携による使用食材の歩留まり向上を意識したメニューの開発、需要予測の精緻化による食品ロスの低減を進めます。原材料の生産・調達では「養殖事業」や「水耕栽培事業」の推進強化を行い、製造では工場機能の見直しやミールキット化による製造効率を上げる取組みを行います。物流におきましては拠点の集約や配送頻度の見直しなど、物流の2024年問題に備えた対策も進めます。

また中期経営計画において示していた事業所の社員食堂・介護施設・医療機関・公務員関連施設などを対象とした給食事業では、外食で培ったメニュー開発とセントラルキッチンを活用したコストダウンの実現によって事業の拡大を図って参ります。

「サステナビリティ」

当社グループは、社会の持続可能な発展への貢献と企業価値の向上の為、サステナビリティを重要な経営課題の一つと位置付け、積極的に取り組んでいきます。それらの実現の為、サステナビリティ専門部署（サステナビリティ推進室）を立ち上げ、サステナビリティ基本方針を策定し、取り組むべきマテリアリティ（重要課題）を特定致しました。

<サステナビリティ基本方針>

『私たちは、企業理念である「すべては、お客さまと社員のために」の考えのもと、食のインフラの担い手として、社会の持続可能な発展への貢献と企業価値の向上を目指します』

<マテリアリティの特定>

我々が取り組むべき課題を「環境」「社会」「お客さま」「従業員」「株主」の目線より特定しました。

地球環境への貢献

私たちが拠って立つ地球。その環境の保全是次代への責務であり、企業活動における重要課題と考えます。環境型社会の形成、気候変動の緩和に向けて、資源の有効活用や再生可能エネルギーの安定的利用に取り組むことで「地球環境への貢献」に努めて参ります

食の安全・安心の提供

「食の安全・安心の提供」は外食企業として持続可能な成長の基盤であり、最重要と考える課題の一つです。今後も商品の開発、調達から食卓に至るまで、衛生管理と品質を追求するとともに、正確でわかりやすい表示の徹底を通じて、お客様の信頼に応えられるよう努めて参ります

働く仲間の成長と多様性の尊重

サービス業として、持続可能な成長に欠かせない重要課題であるとともに、企業の競争力の源泉ともなるものです。従業員があらゆるライフステージにおいて安心して勤務し、ジェンダーの別なくワークライフバランスのある働き方ができる職場環境の構築に努めて参ります

地域・社会への貢献

地域への出店による雇用創出はもとより、学術支援や人材育成を通じた地域経済振興、食育や寄付を通じた地域交流促進など、「地域・社会への貢献」もまた持続可能な成長に欠かせない重要課題です。今後も地域・社会に選ばれる企業として、地域・社会との共生に努めて参ります

経営基盤の強化

経営の透明性を確保しつつ、戦略の立案と実行及びその適切な監督を充実させることは、「経営基盤の強化」につながるとともに、持続的な成長に欠かせない重要課題の一つです。今後も経営の効率性向上、健全性の維持に努めて参ります

当社グループは、従業員とその家族、サプライヤーといった関係するすべての関係者に対し主体的に貢献し、社会的課題の解決と企業価値向上の両立を図り、食のインフラの担い手として持続可能な成長の実現に取組み、経済環境が変化しても収益が左右されにくく、高い安定性と成長性が見込める企業体質に進化することを目指しております。

2【事業等のリスク】

当社の事業活動におきまして、当社によって制御が困難な環境変化等で経営成績又は財政状態に影響を及ぼす恐れのあるリスク事項としては、提出日現在、下記が挙げられます。

経済事情の急変

想定外の経済事情の急変があった場合には、当社グループの経営成績及び財政状態に影響を受ける可能性があります。

新型コロナウイルス感染症の感染拡大による影響

新型コロナウイルス感染症の感染拡大による影響につきましては、当社グループでは、前連結会計年度において既に不採算店舗等を大量に閉鎖したことにより収益性が大幅に改善したことに加え、コスト面の各種施策を積極的・継続的に実施することにより、損益分岐点を改善させております。新型コロナウイルス感染症の感染者数は減少傾向にありますが、今後、新型コロナウイルス感染症の感染拡大による営業制限、外食を自粛或いは来店時における滞在時間を短縮する傾向が生じた場合、当社グループの業績及び財政状態に影響を及ぼす可能性があります。

食の安全性

食材の安全性確保に疑問が生じた場合、調達先の見直し、調達先の分散、メニューの主要食材の見直し、原産地表示などトレーサビリティを確立し、お客様の不安を抑える必要があります。当社グループと致しましては、取引先の協力を仰ぎながら、産地、加工工程、添加物などをデータベース化し、食材の安全を担保しておりますが、万一、表示内容に重大な誤り等が発生した場合には信用低下等を招き、店舗売上高減少などにより当社グループの経営成績及び財政状態に影響を与える可能性があります。

原材料調達

当社グループは、使用する食材が多岐にわたる為、疫病の発生、天候不順、自然災害の発生等により必要量の原材料確保に困難な状況が生じたり、市場価格や為替相場の変動により調達価格が高騰し、当社グループの経営成績及び財政状態に影響を与える可能性があります。

営業店舗及びセントラルキッチン（工場）での食品事故

当社グループの各営業店舗及びセントラルキッチンは、飲食業の一員としてまず食中毒の発生を未然に防ぐ為、厳正な品質管理及び衛生管理を徹底し、お客様に安心して頂ける料理の提供に努めております。万一、不可抗力的な食中毒が発生した場合、損害賠償による損失の発生、一定期間の営業停止などにより当社グループの経営成績及び財政状態に影響を与える可能性があります。

大規模災害対応

当社グループの営業店舗は、47都道府県に渡り位置しております。従って、いずれかの地域での大規模災害が発生した場合、店舗施設の損害やシステム障害で店舗営業において多大な影響を受け、当社グループの経営成績及び財政状態に影響を与える可能性があります。

店舗固定資産の減損

当社グループでは、営業店舗を中心に土地、設備等を保有しており、直営店舗等について営業活動から生ずる損益が著しく低下、又は資産の市場価格が帳簿価額より著しく下落した場合には、減損損失が計上され、当社グループの業績に影響を与える可能性があります。

のれんの減損

当社グループでは、M & Aを成長戦略の重要な柱と位置づけ実行して参りました結果、連結財政状態計算書にのれんが計上されております。のれん対象資産の評価額が帳簿価額より著しく下落した場合には、減損損失が計上され、当社グループの経営成績及び財政状態に影響を与える可能性があります。

敷金及び差入保証金

当社グループでは、出店に際して賃貸人に対し敷金及び差入保証金を支払っております。

敷金及び差入保証金は賃貸借期間中、賃貸人に預けておくことになる為、賃貸借契約の時点で賃貸人の資産状況などを審査しておりますが、経済事情の急変の影響による預託先の経済的破綻等により預託金の一部又は全部が回収不能となる場合や期間満了前に中途解約した場合には返還されない場合があります。このような事態が生じた場合には、当社グループの経営成績及び財政状態に影響を与える可能性があります。

出店政策

当社グループの営業店舗は、駅前から郊外立地まで幅広く出店しておりますが、新規出店につきましては、立地条件や賃貸条件などを総合的に勘案して決定している為、条件に合致する物件が確保できない場合、計画どおりの新規出店が進行せず、当社グループの経営成績及び財政状態に影響を与える可能性があります。

外食業界の動向

当社グループが属する外食産業市場は成熟段階に入っております。当社グループは、お客様の嗜好の変化を考慮した新規出店や業態変更を行っておりますが、想定以上の市場規模の縮小などが発生した場合には、当社グループの経営成績及び財政状態に影響を与える可能性があります。

顧客情報の管理

当社グループは、お客様のアンケート情報や入会会員情報をデータベース化し、ダイレクトメールやEメールによる販売促進に活用しております。個人情報の取扱いに関しましては、当社グループを挙げて適正管理に努めておりますが、万一、個人情報の漏洩や不正使用などの事態が生じた場合には、社会的信用の失墜、損害賠償請求の提起などにより当社グループの経営成績及び財政状態に影響を与える可能性があります。

加盟店との関係

当社グループは、加盟希望者とフランチャイズ契約を締結し、特定地区において出店する権利を付与しておりますが、加盟契約締結後、長期間出店場所が確保できない状態が続いた場合には、フランチャイズ事業の運営に影響を与える可能性があります。

為替変動リスク

現在、当社グループは海外事業として12の国と地域で376店舗を直営又はF Cで展開しており、資産・負債を現地通貨建て保有し、収入も現地通貨にて計上しておりますが、今後は各地での出店を加速させる中で、現地通貨建ての資産・負債・収入の更なる増加が見込まれます。為替リスクを管理する体制を整備しているものの、予期せぬ要因で為替レートが急変した場合は為替評価損を計上する可能性があります。

有価証券の時価変動リスク

当社グループでは、売買を目的とした有価証券は保有しておりませんが、成長戦略の柱の一つに位置付けておりますM & Aに関連して、売却可能な有価証券を保有する場合があります。

これらの有価証券のうち、時価を有するものについては、全て時価にて評価されており、市場における時価の変動が当社グループの経営成績及び財政状態に影響を与える可能性があります。

人材の確保及び育成について

当社グループの継続的な業績拡大には、優秀な人材の確保が不可欠であり、採用体制の整備や、確保した人材の育成を最重要課題として継続的に注力しております。しかしながら、人材の採用環境の悪化等により必要な人材が集まらない場合、人件費が上昇した場合、採用した人材の育成が順調に進まない場合等には、当社グループの出店計画や、経営成績及び財政状態に影響を与える可能性があります。

法的規制について

当社グループが展開する事業は、各種法令・規則等の規制を受けております。当社グループは、これらの法令・規則の改正状況の適時適切な把握に努めるとともに、当社グループ役員に対する各種コンプライアンス研修を実施しております。しかしながら、これらの法令・規制等を遵守できなかった場合や、行政機関により関連法令による規制の改廃や新設が行われ、その対応の為の新たなコストが発生した場合には、当社グループの経営成績及び財政状態に影響を与える可能性があります。

3【経営者による財政状態、経営成績及びキャッシュ・フローの状況の分析】

1. 経営成績等の状況の概要

当連結会計年度における当社グループの財政状態、経営成績及びキャッシュ・フロー（以下「経営成績等」という。）の状況の概要は以下のとおりです。

(1) 財政状態及び経営成績の状況

財政状態

当連結会計年度末における資産合計につきましては、前連結会計年度末に比べ2億16百万円増加し2,676億98百万円となりました。これは主にその他の金融資産が30億72百万円、有形固定資産が28億38百万円、使用権資産が23億53百万円、無形資産が12億1百万円減少したものの、現金及び現金同等物が101億11百万円増加したことによるものです。

負債合計につきましては、前連結会計年度末に比べ203億73百万円減少し2,076億68百万円となりました。これは主に社債及び借入金が92億37百万円、リース負債が37億78百万円、未払法人所得税等が30億20百万円、営業債務及びその他の債務が17億79百万円、繰延税金負債が10億63百万円、引当金が9億5百万円減少したことによるものです。

資本合計につきましては、前連結会計年度末に比べ205億89百万円増加し600億30百万円となりました。これは主に資本金が93億75百万円、資本剰余金が91億22百万円、非支配持分が13億75百万円増加したことによるものです。

経営成績

当連結会計年度におけるわが国経済は、自動車や半導体製造装置、鉄鋼などの輸出が比較的堅調だったものの、資源・エネルギーや原材料の価格高騰によって輸入が更に膨らみ、2年ぶりの貿易赤字となりました。また個人消費につきましては、新型コロナウイルス感染症の感染拡大とその一時的な沈静化によって緊急事態宣言等の発出・解除が繰返された為、消費マインドの持続的な高揚には至らず、停滞感の強い状態で推移致しました。

外食産業におきましては、食材価格や物流費の高騰、人手不足などに悩まされているほか、新型コロナウイルス感染症の感染拡大によって店舗の休業や営業時間の短縮、アルコール類提供の休止といった制約を受けました。更に消費者のライフスタイルの変化から外食需要が減少するとともに、来店時の滞在時間の大幅な縮小や宴会の自粛傾向も続いております。この為従来なら繁忙期のはずの年末年始や年度末においても、収益低迷を余儀なくされました。打開策の一環として、テイクアウトやデリバリーへの注力、バーチャルレストランの展開などを行っているとはいえ、中食との競合がこれまで以上に激化し、厳しい経営環境が続いております。

このような状況の中、当社グループにおきましては、引き続き「すべては、お客さまと社員のために」をモットーにQSCAを高め、家庭ではなかなか体験できない様々な料理や高レベルのサービスをお客様に提供することによって、「楽しかった、美味しかった」とお客様に喜んで頂けるよう心掛けております。また新型コロナウイルス感染症の感染拡大抑止の為、従業員の健康・衛生管理の強化、お客様に対する入店時の検温・手指のアルコール消毒並びにマスク会食依頼、店舗内における密閉・密集・密接の回避など、様々な対策を講じております。

そして中食を上回る上質でお値打ち感のあるランチメニューやテイクアウト商品の強化、ショッピングセンター内のフードコートへの出店、「個食」への対応、他社の事業所や医療機関、公務員関連施設に向けた給食事業の展開などを行いました。更に料理に必要なカット済みの食材や調味料・ソースをセットにして、完成度の高い食事を短時間で作れるようにする「ミールキット」の開発・提供や、ESG（環境、社会、ガバナンス）推進の一環としてセントラルキッチン近隣の生産農家から調達した食材の残渣を堆肥化し、生産農家に還元する地域循環活動にも取り組んでおります。また従業員のモチベーションやスキルを高める為、メンター制度を導入するとともに、研修用のWEBセミナーも開催しております。

コスト面では、引き続き費用対効果の精査に努め、損益分岐点の引下げを鋭意図っております。その為従業員の適切な配置転換による人材の活性化や配膳ロボットの導入、分単位の適正労働時間の算出に基づく人件費の削減、賃借物件の家賃契約をはじめとする各種契約の見直しによる費用圧縮などを行いました。また業態転換或いは業態集約、提供メニューの工夫に基づく使用食材の歩留まり向上、需要予測の精緻化による食品廃棄ロスの低減、物流拠点の集約及び物流ラインの整理などに基づく物流全体の最適化なども進めております。

店舗政策につきましては、直営レストラン業態を22店舗、直営居酒屋業態を5店舗、合計27店舗を新規出店致しました。一方、不採算や賃借契約の終了などにより直営レストラン業態を41店舗、直営居酒屋業態を28店舗、合計69店舗を閉店致しました。その結果、当連結会計年度末の直営店舗数は1,433店舗となりました。尚、FC店舗を含めた総店舗数は2,785店舗となっております。

財務面では、新型コロナウイルス感染症の感染拡大抑止の為の時短営業協力金及び雇用調整助成金の申請を行ったことや、昨年9月の公募増資1,000万株及びオーバーアロットメントによる売出しに関連した第三者割当増資159万株によって、財務体質の強化を図ることができました。

海外事業につきましては、東南アジアや北米において、経済の活性化と新型コロナウイルス感染症の感染拡大抑止を両立させる動きが強まっていることから、回復感が出てきております。

以上のような施策を積極的に進めて参りましたが、新型コロナウイルス感染症の感染拡大による営業制限や、外食を自粛或いは来店時における滞在時間を短縮する傾向が続き、既存店の売上収益は新型コロナウイルス禍が顕在化する以前の水準には戻っておりません。

このような状況もあり当連結会計年度の連結業績につきましては、売上収益が1,756億27百万円、事業利益(注)が61億33百万円、当期利益が30億68百万円、親会社の所有者に帰属する当期利益が14億37百万円となりました。

(注)事業利益 = 「売上収益 - 売上原価 - 販売費及び一般管理費」により計算しております。

事業利益は、IFRSで定義されている指標ではありません。

セグメントの経営成績は、次のとおりです。

尚、当連結会計年度より、報告セグメントの区分を変更しており、以下の前年同期比較については、前年同期の数値を変更後のセグメント区分に組み替えた数値で比較分析しております。

a. (株)コロワイドMD

(株)コロワイドMDは、各種食料品の商品開発・調達・製造・物流のマーチャンダイジング全般を行っております。尚、(株)コロワイドMDセグメントには、当連結会計期間より、同社の子会社であり同業態の事業を展開している(株)バンノウ水産を含んでおります。

当連結会計年度の業績につきましては、売上収益は643億35百万円(前年同期620億75百万円)、事業利益は17億1百万円(前年同期20億4百万円)、営業利益は14億6百万円(前年同期12億11百万円)となりました。

尚、当連結会計年度末の店舗数は1店舗となっております。

b. (株)アトム

(株)アトムは、「ステーキ宮」・「にぎりの徳兵衛」・「寧々家」などのレストラン業態及び居酒屋業態の直営飲食店の運営及びフランチャイズ事業の運営を行っております。尚、同社は2022年3月31日に同社の連結子会社であった(株)エムワイフーズの全株式を(株)コロワイドMDへ譲渡しており、当連結会計年度末日において子会社を保有しておりません。

当連結会計年度の業績につきましては、売上収益は311億25百万円(前年同期322億18百万円)、事業利益7億10百万円(前年同期事業損失10億3百万円)、営業利益は7億57百万円(前年同期営業損失19億97百万円)となりました。

尚、店舗政策につきましては、8店舗(直営8店舗)の閉鎖を行い、当連結会計年度末の店舗数は359店舗(直営348店舗・FC11店舗)となっております。

c. (株)レイズインターナショナル

(株)レイズインターナショナルは、「牛角」・「温野菜」・「土間土間」・「かまどか」・「手作り居酒屋甘太郎」・「北の味紀行と地酒 北海道」・「FRESHNESS BURGER」など、国内及び海外においてレストラン業態及び居酒屋業態の直営飲食店の運営の他、フランチャイズ加盟店の募集、加盟店の経営指導、商品の企画販売及び食材等の供給を行っております。

当連結会計年度の業績につきましては、売上収益は566億30百万円(前年同期601億95百万円)、事業利益は48億58百万円(前年同期事業損失41億96百万円)、営業利益は35億45百万円(前年同期営業損失77億68百万円)となりました。

尚、店舗政策につきましては52店舗(FC43店舗)を新規出店し、FCレストラン業態6店舗とFC居酒屋業態4店舗を直営化しました。一方、84店舗(直営42店舗・FC42店舗)の閉鎖を行い、直営レストラン業態1店舗をFC化しました。その結果、当連結会計年度末の店舗数は1,652店舗(直営578店舗・FC1,074店舗)となっております。

d. カッパ・クリエイト(株)

カッパ・クリエイト(株)は、「かっぱ寿司」などのレストラン業態の直営飲食店の運営の他、寿司・調理パンなどのデリカ事業を行っております。

当連結会計年度の業績につきましては、売上収益は672億7百万円(前年同期648億81百万円)、事業利益8億29百万円(前年同期事業損失3億54百万円)、営業利益は13億4百万円(前年同期営業損失11億93百万円)となりました。

尚、店舗政策につきましては2店舗の新規出店、6店舗の閉鎖を行い、当連結会計年度末の直営店舗数は314店舗となっております。

e. (株)大戸屋ホールディングス

(株)大戸屋ホールディングスは、「大戸屋ごはん処」など、国内及び海外においてレストラン業態の直営飲食店の運営の他、フランチャイズ加盟店の募集、加盟店の経営指導、商品の企画販売及び食材等の供給を行っております。尚、当社は、前第2四半期連結会計期間末より同社を連結子会社化しております。

当連結会計年度の業績につきましては、売上収益は188億34百万円（前年同期88億7百万円）、事業利益12億30百万円（前年同期事業損失10億54百万円）、営業利益11億95百万円（前年同期営業損失6億63百万円）となりました。

尚、店舗政策につきましては6店舗（直営1店舗・FC5店舗）を新規出店し、FCレストラン業態4店舗を直営化しました。一方、24店舗（直営7店舗、FC17店舗）の閉鎖を行い、直営レストラン業態3店舗をFC化しました。当連結会計年度末の直営店舗数は413店舗（直営146店舗、FC267店舗）となっております。

f. その他

その他は、ワールドピーコム(株)における外食事業向けセルフ・オーダー・トータル・システムの開発・販売、無線通信技術の開発・運用、(株)シルスマリアにおける生菓子、焼き菓子、チョコレート（生チョコ他）の製造・販売、(株)ココットにおける事務処理業務、(株)MORITS、(株)ダブリューピージャパンにおける飲食店運営、(株)ダイニング・クリエイションにおける飲食店運営及びFC事業運営、(株)ダイニングエールにおける給食事業運営、(株)フューチャーリンクにおけるFC事業運営となっております。

当連結会計年度の業績につきましては、売上収益は54億21百万円（前年同期59億37百万円）、事業損失は1億92百万円（前年同期事業利益1億65百万円）、営業損失は5億58百万円（前年同期6億77百万円）となっております。

(2) キャッシュ・フローの状況

営業活動によるキャッシュ・フロー	238億30百万円（前連結会計年度比596.7%増）
投資活動によるキャッシュ・フロー	35億22百万円（前連結会計年度比72.7%増）
財務活動によるキャッシュ・フロー	95億11百万円（前連結会計年度比 - ）
現金及び現金同等物期末残高	485億34百万円（前連結会計年度比26.3%増）

当連結会計年度末における現金及び現金同等物は、営業活動によるキャッシュ・フローが238億30百万円、投資活動によるキャッシュ・フローが 35億22百万円、財務活動によるキャッシュ・フローが 95億11百万円、現金及び現金同等物に係る換算差額が 6億86百万円となりました結果、前連結会計年度末に比べ101億11百万円増加し、485億34百万円となりました。

営業活動によるキャッシュ・フローは、主に税引前利益、減価償却費及び償却費によるものであります。

投資活動によるキャッシュ・フローは、主に有形固定資産の取得による支出によるものであります。

財務活動によるキャッシュ・フローは、主に長期借入金の返済による支出、リース負債の返済による支出によるものであります。

(3) 生産、受注及び販売の状況

生産実績

セグメントの名称	当連結会計年度 (自 2021年4月1日 至 2022年3月31日)	前年同期比(%)
(株)コロワイドMD(百万円)	7,603	87.6
(株)アトム(百万円)	365	104.0
(株)レイズインターナショナル (子会社21社含む)(百万円)	-	-
カップ・クリエイト(株) (子会社2社含む)(百万円)	12,086	112.2
(株)大戸屋ホールディングス (子会社8社含む)(百万円)	-	-
その他(百万円)	-	-
合計(百万円)	20,055	101.2

(注)金額は、製造原価によっており、セグメント間の内部取引消去前の数値によっています。

受注実績

当社グループは、店舗の販売予測に基づき見込み生産を行っている為、該当事項はありません。

販売実績

a.販売実績状況

セグメントの名称	当連結会計年度 (自 2021年4月1日 至 2022年3月31日)	前年同期比(%)
(株)コロワイドMD(百万円)	64,335	103.6
(株)アトム(百万円)	31,125	96.6
(株)レイズインターナショナル (子会社21社含む)(百万円)	56,630	94.1
カップ・クリエイト(株) (子会社2社含む)(百万円)	67,207	103.6
(株)大戸屋ホールディングス (子会社8社含む)(百万円)	18,834	213.9
その他(百万円)	5,421	91.3
合計(百万円)	243,552	104.0

(注)1.金額は、販売価額によっており、セグメント間の内部取引消去前の数値によっています。

2.当社は、前第2四半期連結会計期間末より(株)大戸屋ホールディングスを連結子会社化しており、前年同期比は前連結会計年度6ヶ月、当連結会計年度12ヶ月の比較となっております。

b. 主要顧客別売上状況

主要顧客（総販売実績に対する割合が10%以上）に該当するものではありません。

2. 経営者の視点による経営成績等の状況に関する分析・検討内容

経営者の視点による当社グループの経営成績等の状況に関する認識及び分析・検討内容、資本の財源及び資金の流動性に関する状況は以下のとおりです。

尚、文中の将来に関する事項は、当連結会計年度末現在において判断したものです。

(1) 重要な会計上の見積り及び当該見積りに用いた仮定

当社グループの連結財務諸表は、国際会計基準に基づき作成されております。この連結財務諸表の作成に当たっては、決算日における財政状態、経営成績及びキャッシュ・フローの状況に影響を与えるような経営者の見積り及び予測を必要としております。当社は、過去の実績値や状況を踏まえ合理的と判断される前提に基づき、見積り及び予測を行っておりますが、前提条件やその後の環境等に变化ある場合には、実際の結果がこれら見積りと異なる可能性があります。尚、当社グループの連結財務諸表で採用する重要な会計方針は、「第5 経理の状況 1. 連結財務諸表等 (1) 連結財務諸表 [連結財務諸表注記] 3. 重要な会計方針」及び「4. 重要な会計上の判断及び見積り」に記載しております。

(2) 当連結会計年度の経営成績等の状況に関する認識及び分析・検討内容
経営成績等の状況

区分	前連結会計年度 (自 2020年4月1日 至 2021年3月31日)	当連結会計年度 (自 2021年4月1日 至 2022年3月31日)
売上収益(百万円)	168,181	175,627
当期利益(は損失)(百万円)	11,193	3,068
基本的1株当たり当期利益(は損失)(円)(注)	141.30	11.31
資産(百万円)	267,482	267,698
資本(百万円)	39,441	60,030

(注) 基本的1株当たり当期利益(は損失)は、期中平均株式数に基づいて算出しております。

a. 財政状態及び経営成績の状況

当連結会計年度の財政状態及び経営成績の状況につきましては、「3. [経営者による財政状態、経営成績及びキャッシュ・フローの状況の分析] 1. 経営成績等の状況の概要 (1) 財政状態及び経営成績の状況」に記載したとおりであります。

b. キャッシュ・フローの状況

当連結会計年度のキャッシュ・フローの状況につきましては、「3. [経営者による財政状態、経営成績及びキャッシュ・フローの状況の分析] 1. 経営成績等の状況の概要 (2) キャッシュ・フローの状況」に記載したとおりであります。

当社グループの経営成績に重要な影響を与える要因

当社グループの売上は、経済情勢、消費者の嗜好の変化、他社との競合、天候不順、出店計画等による影響を受け、また当社の費用は、原材料価格、人件費、不動産賃料、光熱費等による影響を受けます。したがって、これらの変動要因が発生し、当社グループによる対応策の効果が十分に発現しなかった場合は、当社グループの経営成績に影響を及ぼす可能性があります。

当社グループの資本の財源及び資金の流動性

当社グループの運転資金需要は主として原材料等の購入費用の他、製造費、販売費及び一般管理費等の営業費用です。投資を目的とした資金需要は、主に新規出店、既存店舗の改修及び業態変換工事といった設備投資によるものであります。

当社グループは、短期運転資金に関しましては自己資金及び短期の借入により、設備投資や長期運転資金に関しましては自己資金及び長期の借入、又はリース・割賦等により、各々調達することを基本としております。

4【経営上の重要な契約等】

(主なフランチャイズ契約の要旨)

当社の連結子会社である㈱レイズインターナショナルは、店舗運営希望者に対してフランチャイズ契約を締結することでフランチャイズ権の付与を行っております。尚、契約の要旨は次のとおりであります。

内容	当社の連結子会社である㈱レイズインターナショナルは、本契約の有効期間中、加盟店が所定の契約事項を履行することを条件として、一定の場所での店舗の設置を認める。また当該場所において事業運営マニュアル、その他㈱レイズインターナショナルの事業ノウハウ及び㈱レイズインターナショナルが所有する特定の商標の使用によってフランチャイズ契約店舗として開店し、経営する資格を付与する。 上記に付随して、㈱レイズインターナショナルは加盟店に対して業務に関する一定の指導援助を行う。	
契約期間	契約締結日から起算して5年間。ただし、延長条項が存在する。	
契約内容	加盟金	当該契約締結時に一定額の支払
	保証金	当該契約締結時に一定額を預託
	ロイヤリティ	店舗の月間総売上高の5%の支払

(注) フランチャイズ契約とは主に「炭火焼肉酒家 牛角フランチャイズチェーン加盟契約」「しゃぶしゃぶ 温野菜フランチャイズチェーン加盟契約」「居酒屋 かまどかフランチャイズチェーン加盟契約」「居酒屋 土間土間フランチャイズチェーン加盟契約」であります。

当社の連結子会社である㈱フレッシュネスにおきましても、店舗運営希望者に対してフランチャイズ契約を締結することでフランチャイズ権の付与を行っております。尚、契約の要旨は次のとおりであります。

内容	当社の連結子会社である㈱フレッシュネスは、本契約の有効期間中、加盟店が所定の契約事項を履行することを条件として、一定の場所での店舗の設置を認める。また当該場所において事業運営マニュアル、その他㈱フレッシュネスの事業ノウハウ及び㈱フレッシュネスが所有する特定の商標の使用によってフランチャイズ契約店舗として開店し、経営する資格を付与する。 上記に付随して、㈱フレッシュネスは加盟店に対して業務に関する一定の指導援助を行う。	
契約期間	契約締結日から起算して5年間。ただし、延長条項が存在する。	
契約内容	加盟金	当該契約締結時に一定額の支払
	保証金	当該契約締結時に一定額を預託
	ロイヤリティ	店舗の月間総売上高に一定の割合を乗じて算出した額の支払

(注) フランチャイズ契約とは「フレッシュネスバーガーフランチャイズチェーン加盟契約」であります。

当社の連結子会社である㈱大戸屋におきましても、店舗運営希望者に対してフランチャイズ契約を締結することでフランチャイズ権の付与を行っております。尚、契約の要旨は次のとおりであります。

内容	<p>(a) 当社の連結子会社である㈱大戸屋が所有する商標及びサービスマークの使用を許諾するとともに、㈱大戸屋の開発した商品の製造・販売方法、サービスの提供及び経営ノウハウを伝授することにより、「大戸屋ごはん処」の営業活動を行う権利を付与する。</p> <p>(b) フランチャイズ加盟店は、「大戸屋ごはん処」の同一イメージと品質の維持を図る為、厨房設備、ディスプレイ及び看板並びに什器備品等については、原則として㈱大戸屋が指定するものを㈱大戸屋から購入しなければならない。</p> <p>(c) フランチャイズ加盟店は、㈱大戸屋が指定メニューに使用することを指定した食材、酒類及び飲料、並びに㈱大戸屋が店舗運営の為に使用することを指定した消耗品（以下、総称して「指定商品」）を用いて店舗を営業し、当該指定商品は㈱大戸屋及び㈱大戸屋が指定する業者から購入しなければならない。</p>	
契約期間	<p>契約の締結より満3年とする。但し、原則として更に3年間毎に自動更新されるものとする。</p>	
契約内容	加盟契約料	4,000千円
	保証金	1,200千円
	ロイヤリティ	月間売上高の5%

(注) フランチャイズ契約とは「大戸屋ごはん処」フランチャイズ基本契約であります。

5 【研究開発活動】

特記すべき事項はありません。

第3【設備の状況】

1【設備投資等の概要】

当連結会計年度の設備投資額は、総額5,676百万円（店舗等賃借に係る差入保証金221百万円を含む）であり、新規店舗の建物設備及び既存店改装などに投資しております。

尚、セグメントごとの設備投資について示すと、次のとおりであります。

(1) ㈱コロワイドMD

当連結会計年度の設備投資額は、総額293百万円（店舗等賃借に係る差入保証金0百万円）であり、工場などに投資しております。尚、当期末において㈱アトムから㈱エムワイフーズを株式譲受しております。

(2) ㈱アトム

当連結会計年度の設備投資額は、総額416百万円（店舗等賃借に係る差入保証金36百万円を含む）であり、店舗の建物・設備及び既存店改装などに投資しております。

(3) ㈱レイズインターナショナル

当連結会計年度の設備投資額は、総額2,447百万円（店舗等賃借に係る差入保証金100百万円を含む）であり、店舗の建物・設備及び既存店改装などに投資しております。

(4) カッパ・クリエイト㈱

当連結会計年度の設備投資額は、総額2,137百万円（店舗等賃借に係る差入保証金45百万円を含む）であり、店舗の建物・設備及び既存店改装などに投資しております。

(5) ㈱大戸屋ホールディングス

当連結会計年度の設備投資額は、総額213百万円（店舗等賃借に係る差入保証金24百万円を含む）であり、店舗の建物・設備及び既存店改装などに投資しております。

(6) その他

当連結会計年度の設備投資額は、総額165百万円（店舗等賃借に係る差入保証金22百万円を含む）であり、店舗の建物・設備、既存店改装及びソフトウェアの開発などに投資しております。

(7) 全社共通

当連結会計年度の設備投資額は、総額33百万円であり、主に、本部の管理部門などに投資しております。また内部取引により、27百万円の連結調整を行っております。

	㈱コロワイドMD	㈱アトム	㈱レイズインターナショナル	カッパ・クリエイト㈱	㈱大戸屋ホールディングス	その他	合計
直営店舗数	1	348	578	314	146	46	1,433
F C 店舗数	-	11	1,074	-	267	-	1,352
合計	1	359	1,652	314	413	46	2,785

地域別店舗数

		関東	関西	東海	その他	海外	合計
(株)コロワイドMD	直営店舗	1	-	-	-	-	1
	F C店舗	-	-	-	-	-	-
	計	1	-	-	-	-	1
(株)アトム	直営店舗	79	16	99	154	-	348
	F C店舗	-	-	10	1	-	11
	計	79	16	109	155	-	359
(株)レイズインターナショナル	直営店舗	360	37	5	53	123	578
	F C店舗	432	81	81	341	139	1,074
	計	792	118	86	394	262	1,652
カッパ・クリエイト(株)	直営店舗	78	45	58	133	-	314
	F C店舗	-	-	-	-	-	-
	計	78	45	58	133	-	314
(株)大戸屋ホールディングス	直営店舗	108	10	2	13	13	146
	F C店舗	71	8	23	64	101	267
	計	179	18	25	77	114	413
その他	直営店舗	38	4	2	2	-	46
	F C店舗	-	-	-	-	-	-
	計	38	4	2	2	-	46
合計	直営店舗	664	112	166	355	136	1,433
	F C店舗	503	89	114	406	240	1,352
	計	1,167	201	280	761	376	2,785

主な業態（20店舗以上有するもの）

業態名	(株)アトム			(株)レイズインターナショナル			カップ・クリエイト(株)			(株)大戸屋ホールディングス			その他			合計		
	直営店舗	F C店舗	計	直営店舗	F C店舗	計	直営店舗	F C店舗	計	直営店舗	F C店舗	計	直営店舗	F C店舗	計	直営店舗	F C店舗	計
牛角	-	-	-	172	658	830	-	-	-	-	-	-	-	-	-	172	658	830
大戸屋	-	-	-	-	-	-	-	-	-	141	267	408	3	-	3	144	267	411
温野菜	-	-	-	75	251	326	-	-	-	-	-	-	-	-	-	75	251	326
かっぱ寿司	-	-	-	7	-	7	309	-	309	-	-	-	-	-	-	316	-	316
FRESHNESS BURGER	-	-	-	63	107	170	-	-	-	-	-	-	-	-	-	63	107	170
ステーキ宮	123	-	123	-	-	-	-	-	-	-	-	-	-	-	-	123	-	123
土間土間	-	-	-	28	44	72	-	-	-	-	-	-	24	-	24	52	44	96
いろはにほへと	25	-	25	20	-	20	-	-	-	-	-	-	-	-	-	45	-	45
寧々家	44	-	44	-	-	-	-	-	-	-	-	-	-	-	-	44	-	44
にぎりの徳兵衛	36	7	43	-	-	-	-	-	-	-	-	-	-	-	-	36	7	43
カルビ大将	40	1	41	1	-	1	-	-	-	-	-	-	-	-	-	41	1	42
かまどか	-	-	-	27	9	36	-	-	-	-	-	-	-	-	-	27	9	36
やきとりセンター	4	-	4	29	-	29	-	-	-	-	-	-	-	-	-	33	-	33
北海道	-	-	-	32	-	32	-	-	-	-	-	-	-	-	-	32	-	32
時遊館	27	-	27	-	-	-	-	-	-	-	-	-	-	-	-	27	-	27
甘太郎	1	-	1	25	-	25	-	-	-	-	-	-	-	-	-	26	-	26
ラ・パウザ	-	-	-	25	-	25	-	-	-	-	-	-	-	-	-	25	-	25
味のگانこ炎	21	-	21	-	-	-	-	-	-	-	-	-	-	-	-	21	-	21
3・6・5酒場	-	-	-	21	-	21	-	-	-	-	-	-	-	-	-	21	-	21

(注) (株)コロワイドMDは主要な業態を有していない為、省略しております。

2【主要な設備の状況】

2022年3月31日現在における企業別の主要な設備は、以下のとおりであります。

(1) 提出会社

区分	所在地	設備の内容	帳簿価額							従業員数(人) (パート タイマー数 (人))
			建物 (百万円)	機械及 び装置 (百万円)	車両運 搬具 (百万円)	工具、 器具及 び備品 (百万円)	使用権 資産 (百万円)	建設仮 勘定 (百万 円)	合計 (百万円)	
本社	横浜市西区	本社設備等	53	6	0	16	65	24	164	111 (1)

(2) 国内子会社

セグメントの名称	主な所在地	設備の内容	帳簿価額									従業員数 (人) (パート タイマー 数(人))
			建物 (百万円)	構築物 (百万円)	機械及 び装置 (百万円)	車両運 搬具 (百万円)	工具、 器具及 び備品 (百万円)	土地 (百万円) (面積 (㎡))	使用権 資産 (百万円)	建設仮 勘定 (百万円)	合計 (百万円)	
(株)コロワイドMD	横浜市西区	店舗設備等	4,840	266	837	2	66	5,477 (48,744)	577	7	12,072	180 (205)
(株)アトム	名古屋市中区	店舗設備等	5,555	545	-	0	235	1,406 (28,371)	6,347	-	14,088	754 (1,940)
(株)レインズインターナショナル (子会社21社含む)	横浜市西区	店舗設備等	7,818	305	262	1	1,086	58 (2,044)	12,428	124	22,082	2,705 (2,377)
カップ・クリエイト(株) (子会社2社含む)	横浜市西区	店舗設備等	5,475	430	1,343	1	2,411	1,278 (32,626)	5,826	2	16,765	787 (6,744)
(株)大戸屋ホールディングス (子会社8社含む)	横浜市西区	店舗設備等	570	21	2	7	232	75 (7,681)	382	22	1,313	571 (1,116)

3【設備の新設、除却等の計画】

(1) 重要な設備の新設

提出会社

該当事項はありません。

国内子会社

セグメントの名称	設備の内容	投資予定金額		資金調達方法	着手及び完了予定		完成後の増加能力(席)
		総額(百万円)	既支払額(百万円)		着手	完了	
(株)コロワイドMD	食堂	10	-	自己資金及び借入金	2022年1月	2022年4月	330
(株)レイズインターナショナル (子会社21社含む)	店舗設備	1,503	-	自己資金及び借入金	2022年4月	2023年3月	1,131
(株)大戸屋ホールディングス (子会社8社含む)	店舗設備	680	5	自己資金及び借入金	2022年4月	2023年2月	62
その他	食堂	29	-	自己資金及び借入金	2022年4月	2022年5月	482
合計		2,222	5				2,005

(2) 重要な設備の改修

セグメントの名称	設備の内容	投資予定金額		資金調達方法	着手及び完了予定		完成後の増加能力(席)
		総額(百万円)	既支払額(百万円)		着手	完了	
(株)アトム	店舗設備	700	-	自己資金及び借入金	2022年4月	2023年3月	-
(株)レイズインターナショナル (子会社21社含む)	店舗設備	1,186	4	自己資金及び借入金	2022年4月	2023年3月	-
カップ・クリエイト(株) (子会社2社含む)	店舗設備	2,808	-	自己資金及び借入金	2022年4月	2023年3月	-
(株)大戸屋ホールディングス (子会社8社含む)	店舗設備	101	-	自己資金及び借入金	2022年4月	2023年3月	-
その他	店舗設備	11	-	自己資金及び借入金	2022年4月	2022年4月	-
合計		4,806	4				-

(3) 重要な設備の除却

事業の内容	設備の内容	セグメントの名称	対象店舗数	除却等の予定年月	摘要
飲食事業	店舗設備	(株)アトム	5店舗	2022年4月～2023年3月	不採算店舗の閉鎖
		(株)レイズインターナショナル (子会社21社含む)	38店舗		

第4【提出会社の状況】

1【株式等の状況】

(1)【株式の総数等】

【株式の総数】

種類	発行可能株式総数(株)
普通株式	112,999,820
優先株式	30
第2回優先株式	50
第3回優先株式	100
計	113,000,000

【発行済株式】

種類	事業年度末現在発行数 (株) (2022年3月31日)	提出日現在発行数 (株) (2022年6月29日)	上場金融商品取引所名又は登録 認可金融商品取引業協会名	内容
普通株式	86,903,541	86,903,541	東京証券取引所 市場第一部(事業年度末現在) プライム市場(提出日現在)	単元株式数 100株(注1)
優先株式	30	30	非上場	単元株式数1株 (注2)
第2回優先株式	30	30	非上場	単元株式数1株 (注3)
第3回優先株式	90	90	非上場	単元株式数1株 (注4)
計	86,903,691	86,903,691	-	-

(注1) 発行済株式のうち、29,500株は、現物出資(金銭報酬債権 60百万円)によるものであります。

(注2) 資金調達を柔軟かつ機動的に行う為の選択肢の多様化を図り、適切な資本政策を実行することを可能とする為、会社法第108条第1項第3号に定める内容について普通株式と異なる定めをした優先株式の内容は次のとおりであります。尚、単元株式数は1株であります。下記内容はIFRSの開示要請に基づくものが含まれます。またIFRSにより要求されている、関連するその他開示項目は「第5 経理の状況 連結財務諸表注記 24.資本及びその他の資本項目」に記載のとおりです。

1.優先配当金

(1)優先配当金の額

当社は、普通株式を有する株主(以下、普通株主という)又は普通株式の登録質権者(以下、普通登録株式質権者という)に対して剰余金の配当を行う場合(以下、期末配当という)に限り、優先株式を有する株主(以下、優先株主という)又は優先株式の登録株式質権者(以下、優先登録株式質権者という)に対して、普通株主、普通登録株式質権者、第2回優先株式を有する株主(以下、第2回優先株主という)、第2回優先株式の登録株式質権者(以下、第2回優先登録株式質権者という)、第3回優先株式を有する株主(以下、第3回優先株主という)又は第3回優先株式の登録株式質権者(以下、第3回優先登録株式質権者という)に先立ち、優先株式1株につき以下の算式に従い計算される額(円位未満小数第1位まで算出し、その小数第1位を四捨五入する)の金銭(以下、優先配当金という)を支払う。

2009年4月1日以降の事業年度に関して

優先配当金 = 100,000,000円 × (日本円TIBOR+3.00%)

「日本円TIBOR」とは、優先配当金に関する事業年度の初日(当日が銀行休業日の場合は、直前の銀行営業日)の午前11時における日本円6ヶ月物トーキョー・インター・バンク・オフアード・レート(日本円TIBOR)として全国銀行協会によって公表される数値をいう。ただし、午前11時における日本円6ヶ月物トーキョー・インター・バンク・オフアード・レート(日本円TIBOR)が上記の日に公表されない場合、同日(当日が銀行休業日の場合は、直前の銀行営業日)のロンドン時間午前11時におけるユーロ円6ヶ月物ロンドン・インター・バンク・オフアード・レート(ユーロ円LIBOR6ヶ月物(360日ベース))として英国銀行協会によって公表される数値又はこれに準ずるものと認められる数値を日本円TIBORとする。

(2) 優先中間配当金の額

当社は、普通株主又は普通登録株式質権者に対して中間配当を行うときは、優先株主又は優先登録株式質権者に対し、普通株主、普通登録株式質権者、第2回優先株主、第2回優先登録株式質権者、第3回優先株主又は第3回優先登録株式質権者に先立ち、優先株式1株につき優先配当金の2分の1に相当する額の金銭(以下、優先中間配当金という)を支払う。優先中間配当金が支払われた場合においては、優先配当金の支払いは、優先中間配当金を控除した額による。

(3) 非累積条項

ある事業年度において、優先株主又は優先登録株式質権者に対して支払う配当金の額が優先配当金の額に達しない場合においても、その不足額は翌事業年度以降に累積しない。

(4) 非参加条項

優先株主又は優先登録株式質権者に対しては、優先配当金を超えて配当はしない。

2. 残余財産の分配

当社の残余財産を分配するときは、普通株主、普通登録株式質権者、第2回優先株主、第2回優先登録株式質権者、第3回優先株主又は第3回優先登録株式質権者に先立ち、優先株主又は優先登録株式質権者に対し、優先株式1株につき100,000,000円に本条第3項に定める経過優先配当金相当額を加えた額を支払う。優先株主又は優先登録株式質権者に対しては、このほか残余財産の分配は行わない。

3. 経過優先配当金相当額

優先株式1株当たりの経過優先配当金相当額は、残余財産の分配がなされる事業年度に係る優先配当金について、1年を365日とし、残余財産の分配を行う日の属する事業年度の初日から残余財産の分配がなされる日(いずれも、同日を含む)までの実日数で日割計算した額(円位未満小数第1位まで算出し、その小数第1位を四捨五入する)とする。ただし、分配日の属する事業年度において優先株主又は優先登録株式質権者に対して優先中間配当金を支払ったときは、その額を控除した額とする。

4. 議決権

優先株主は、株主総会において議決権を有しない。

5. 買受け等

当社は、いつでも、他の種類の株式とは別に優先株式のみを買い受けることができる。

優先株主は、他の種類の株式に関する買受けについて、会社法第160条第3項の請求をなし得ず、優先株主に関する請求権に係る同条第2項の招集通知の記載を要しない。

6. 新株引受権等

当社は、優先株主に対し、新株の引受権又は新株予約権若しくは新株予約権付社債の引受権を与えない。

7. 株式の分割又は併合

当社は、優先株式について株式の分割又は併合を行わない。

8. 取得請求

優先株主は、以下の定めに従い、当社に対して、自己の有する優先株式の全部又は一部の取得を請求することができる。

(1) 優先株主は、2009年4月1日以降、当社の取締役会の承認を受けた場合に限り、法令上可能な範囲で、毎事業年度の末日の翌日から1ヶ月以内(以下、請求期間という)において、優先株式の全部又は一部の取得を請求することができる。

(2) 当社は、優先株主による取得の請求を当社の取締役会が承認した場合、優先株主から(1)に定める請求があった場合、請求期間が属する事業年度の直前事業年度に関する定時株主総会終結の日から2ヶ月以内に、優先株式1株につき100,000,000円に経過優先配当金相当額を加えた額の金銭を、取得と引換えに交付する。

(3) (2)に定める経過優先配当金相当額は、取得がなされる事業年度に係る優先配当金について、1年を365日とし、取得を行う日の属する事業年度の初日から取得がなされる日(いずれも、同日を含む)までの実日数で日割計算した額(円位未満小数第1位まで算出し、その小数第1位を四捨五入する)とする。

(4) (1)に定める請求は、請求期間が属する事業年度の直前事業年度の末日現在における配当可能利益の金額から、請求期間が属する事業年度の直前事業年度に関する定時株主総会において、配当可能利益から配当し又は支払うことを決定した金額及び請求期間が属する事業年度において、既に取得が実行又は決定された価額の合計額を控除した金額(以下、限度額という)を限度とし、限度額を超えて請求がなされた場合、抽選その他の方法により決定する。

9. 取得条項

当社は、いつでも優先株式の全部又は一部を、優先株式1株につき100,000,000円に経過優先配当金相当額を加えた額を取得の対価として、取得日が属する事業年度の直前事業年度の末日現在における配当可能利益の金額を限度に取得することができる。

優先株式の一部を取得する場合は、抽選その他の方法により行う。上記に定める経過優先配当金相当額は、取得日が属する事業年度に係る優先配当金について1年を365日とし、取得日が属する事業年度の初日から取得がなされる日(いずれも、同日を含む)までの実日数で日割計算した額(円位未満小数第1位まで算出し、その小数第1位を四捨五入する)とする。

10. 会社法第322条第2項に規定する定款の定め
の有無

会社法第322条第2項に規定する定款の定めはありません。

11. 議決権を有しないこととしている理由

資本の増強に当たり、既存の株主への影響を考慮した為であります。

(注3) 第2回優先株式の内容は、次のとおりであります。下記内容はIFRSの開示要請に基づくものが含まれます。またIFRSにより要求されている、関連するその他開示項目は「第5 経理の状況 連結財務諸表注記 24.資本及びその他の資本項目」に記載のとおりです。

1. 第2回優先配当金

(1) 第2回優先配当金の額

当社は、普通株主又は普通登録株式質権者に対して期末配当を行う場合に限り、第2回優先株主又は第2回優先登録株式質権者に対し、普通株主、普通登録株式質権者、第3回優先株主又は第3回優先登録株式質権者に先立ち、第2回優先株式1株につき以下の算式に従い計算される額(円位未満小数第1位まで算出し、その小数第1位を四捨五入する)の金銭(以下、第2回優先配当金という)を支払う。

2011年4月1日以降の事業年度に関して

第2回優先配当金 = 100,000,000円 × (日本円TIBOR + 3.5%)

「日本円TIBOR」とは、第2回優先配当金に関する事業年度の初日（当日が銀行休業日の場合は、直前の銀行営業日）の午前11時における日本円6ヶ月物トーキョー・インター・バンク・オフアード・レート（日本円TIBOR）として全国銀行協会によって公表される数値をいう。ただし、午前11時における日本円6ヶ月物トーキョー・インター・バンク・オフアード・レート（日本円TIBOR）が上記の日に公表されない場合、同日（当日が銀行休業日の場合は、直前の銀行営業日）のロンドン時間午前11時におけるユーロ円6ヶ月物ロンドン・インター・バンク・オフアード・レート（ユーロ円LIBOR 6ヶ月物（360日ベース））として英国銀行協会によって公表される数値又はこれに準ずるものと認められる数値を日本円TIBORとする。

(2) 第2回優先中間配当金の額

当社は、普通株主又は普通登録株式質権者に対して中間配当を行うときは、第2回優先株主又は第2回優先登録株式質権者に対し、普通株主、普通登録株式質権者、第3回優先株主又は第3回優先登録株式質権者に先立ち、第2回優先株式1株につき第2回優先配当金の2分の1に相当する額の金銭（以下、第2回優先中間配当金という）を支払う。

(3) 非累積条項

第2回優先中間配当金が支払われた場合においては、第2回優先配当金の支払いは、第2回優先中間配当金を控除した額による。ある事業年度において、第2回優先株主又は第2回優先登録株式質権者に対して支払う配当金の額が第2回優先配当金の額に達しない場合においても、その不足額は翌事業年度以降に累積しない。

(4) 非参加条項

第2回優先株主又は第2回優先登録株式質権者に対しては、第2回優先配当金を超えて配当はしない。

2. 残余財産の分配

当社の残余財産を分配するときは、普通株主、普通登録株式質権者、第3回優先株主又は第3回優先登録株式質権者に先立ち、第2回優先株主又は第2回優先登録株式質権者に対し、第2回優先株式1株につき100,000,000円に本条第3項に定める第2回経過優先配当金相当額を加えた額を支払う。

3. 第2回経過優先配当金相当額

第2回優先株主又は第2回優先登録株式質権者に対しては、上記のほか残余財産の分配は行わない。

第2回優先株式1株当たりの第2回経過優先配当金相当額は、残余財産の分配がなされる事業年度に係る第2回優先配当金について、1年を365日とし、残余財産の分配を行う日の属する事業年度の初日から残余財産の分配がなされる日（いずれも、同日を含む）までの実日数で日割計算した額（円位未満小数第1位まで算出し、その小数第1位を四捨五入する）とする。ただし、分配日の属する事業年度において第2回優先株主又は第2回優先登録株式質権者に対して第2回優先中間配当金を支払ったときは、その額を控除した額とする。

4. 議決権

第2回優先株主は、株主総会において議決権を有しない。

5. 買受け等

当社は、いつでも、他の種類の株式とは別に、第2回優先株式のみを買受けすることができる。

第2回優先株主は、他の種類の株式に関する買受けについて、会社法第160条第3項の請求をなし得ず、第2回優先株主に関する請求権に係る同条第2項の招集通知の記載を要しない。

6. 新株引受権等

当社は第2回優先株主に対し、新株の引受権又は新株予約権若しくは新株予約権付社債の引受権を与えない。

7. 株式の分割又は併合

当社は、第2回優先株式について株式の分割又は併合を行わない。

8. 取得請求

(1) 第2回優先株主は、2011年4月1日以降、当社の取締役会の承認を受けた場合に限り、法令上可能な範囲で、第2回優先株式1株につき100,000,000円に第2回経過優先配当金相当額を加えた額を取得の対価として、当社に対して、自己の有する第2回優先株式の全部又は一部の取得を請求することができる。

(2) (1)に定める第2回経過優先配当金相当額は、取得がなされる事業年度に係る第2回優先配当金について、1年を365日とし、取得を行う日の属する事業年度の初日から取得の効力発生日(いずれも、同日を含む)までの実日数で日割計算した額(円位未満小数第1位まで算出し、その小数第1位を四捨五入する)とする。

(3) (1)に定める取得請求は、取得の効力発生日が属する事業年度の直前事業年度の末日現在における配当可能利益の金額から、当該直前事業年度に関する定時株主総会において配当可能利益から配当し又は支払うことを決定した金額及び取得の効力発生日が属する事業年度において既に取得が実行又は決定された金額(他の種類の株式の取得と引換えに交付される金銭の額を含む)の合計額を控除した金額(以下「限度額」という)を限度とし、限度額を超える場合は、抽選その他の方法により決定する。

9. 取得条項

(1) 当社は、取締役会決議をもって別途定める日において、第2回優先株式1株につき100,000,000円に第2回経過優先配当金相当額を加えた額を取得の対価として、第2回優先株式の全部又は一部を取得することができる。

(2) 一部取得の場合は、抽選その他の方法により行う。

(3) (1)に定める第2回経過優先配当金相当額は、取得日の属する事業年度に係る第2回優先配当金について、1年を365日とし、取得日の属する事業年度の初日から取得がなされる日(いずれも、同日を含む)までの実日数で日割計算した額(円位未満小数第1位まで算出し、その小数第1位を四捨五入する)とする。

(4) (1)に定める取得は、取得の効力発生日が属する事業年度の直前事業年度の末日現在における配当可能利益の金額から、当該直前事業年度に関する定時株主総会において配当可能利益から配当し又は支払うことを決定した金額及び取得の効力発生日が属する事業年度において既に取得が実行又は決定された金額(他の種類の株式の取得と引換えに交付される金額の額を含む)の合計額を控除した金額(以下、限度額という)を限度とする。

10. 会社法第322条第2項に規定する定款の定め
の有無

会社法第322条第2項に規定する定款の定めはありません。

11. 議決権を有しないこととしている理由

資本の増強に当たり、既存の株主への影響を考慮した為であります。

(注4) 第3回優先株式の内容は、次のとおりであります。下記内容はIFRSの開示要請に基づくものが含まれます。またIFRSにより要求されている、関連するその他開示項目は「第5 経理の状況 連結財務諸表注記 24.資本及びその他の資本項目」に記載のとおりです。

1. 第3回優先配当金

(1) 第3回優先配当金の額

当社は、普通株式又は普通株式の登録株式質権者に対して期末配当を行う場合に限り、第3回優先株主又は第3回優先登録株式質権者に対して、普通株主又は普通登録株式質権者に先立ち、第3回優先株式1株につき以下の算式に従い計算される金額(円位未満小数第1位まで算出し、その小数第1位を四捨五入する)の金銭(以下、「第3回優先配当金」という。)を支払う。

第3回優先配当金 = 100,000,000円 × 3.5%

- (2) 第3回優先中間配当金の額
- 当社は、普通株主又は普通登録株式質権者に対して中間配当を行うときは、第3回優先株主又は第3回優先登録株式質権者に対して、普通株主又は普通登録株式質権者に先立ち、第3回優先株式1株につき第3回優先配当金の2分の1に相当する額の金銭（以下、第3回優先中間配当金という）を支払う。
- 第3回優先中間配当金が支払われた場合においては、第3回優先配当金の支払いは、第3回優先中間配当金を控除した額による。
- (3) 非累積条項
- ある事業年度において、第3回優先株主又は第3回優先登録株式質権者に対して支払う配当金の額が第3回優先配当金の額に達しない場合においても、その不足額は翌事業年度以降に累積しない。
- (4) 非参加条項
- 第3回優先株主又は第3回優先登録株式質権者に対しては、第3回優先配当金を超えて配当はしない。
2. 残余財産の分配
- 当社の残余財産を分配するときは、普通株主又は普通登録株式質権者に先立ち、第3回優先株主又は第3回優先登録株式質権者に対し、第3回優先株式1株につき、100,000,000円に第3項に定める第3回経過優先配当金相当額を加えた額を支払う。
- 第3回優先株主又は第3回優先登録株式質権者に対しては、上記のほか、残余財産の分配は行わない。
3. 第3回経過優先配当金相当額
- 第3回優先株式1株当たりの第3回経過優先配当金相当額は、残余財産の分配がなされる事業年度に係る第3回優先配当金について、1年を365日とし、残余財産の分配を行う日の属する事業年度の初日から残余財産の分配がなされる日（いずれも、同日を含む）までの実日数で日割計算した額（円位未満小数第1位まで算出し、その小数第1位を四捨五入する）とする。ただし、分配日の属する事業年度において第3回優先株主又は第3回優先登録株式質権者に対して第3回優先中間配当金を支払ったときは、その額を控除した額とする。
4. 議決権
- 第3回優先株主は、株主総会において議決権を有しない。
5. 買受け等
- 当社は、いつでも、他の種類の株式とは別に第3回優先株式のみを買受けすることができる。
- 第3回優先株主は、他の種類の株式に関する買受けについて、会社法第160条第3項の請求をなし得ず、第3回優先株主に関する請求権に係る同条第2項の招集通知の記載を要しない。
6. 新株引受権等
- 当社は、第3回優先株主に対し、新株の引受権又は新株予約権若しくは新株予約権付社債の引受権を与えない。
7. 株式の分割又は併合
- 当社は、第3回優先株式について株式の分割又は併合を行わない。
8. 取得請求
- (1) 第3回優先株主は、当社の取締役会の承認を受けた場合に限り、法令上可能な範囲で、第3回優先株式1株につき100,000,000円に第3回経過優先配当金相当額を加えた額を取得の対価として、当社に対して、自己の有する第3回優先株式の全部又は一部の取得を請求することができる。
- (2) (1)に定める第3回経過優先配当金相当額は、取得がなされる事業年度に係る第3回優先配当金について、1年を365日とし、取得を行う日の属する事業年度の初日から取得の効力発生日（いずれも、同日を含む）までの実日数で日割計算した額（円位未満小数第1位まで算出し、その小数第1位を四捨五入する）とする。

9. 取得条項

(3)(1)に定める取得請求は、取得の効力発生日が属する事業年度の直前事業年度の末日現在における配当可能利益の金額から、当該直前事業年度に関する定時株主総会において配当可能利益から配当し又は支払うことを決定した金額及び取得の効力発生日が属する事業年度において既に取得が実行又は決定された金額（他の種類の株式の取得と引換えに交付される金銭の額を含む）の合計額を控除した金額（以下、「限度額」という。）を限度とし、限度額を超える場合は、抽選その他の方法により決定する。

(1)当社は、取締役会決議をもって別途定める日において、第3回優先株式1株につき100,000,000円に第3回経過優先配当金相当額を加えた額を取得の対価として、第3回優先株式の全部又は一部を取得することができる。

(2)一部取得の場合は、抽選その他の方法により行う。

(3)(1)に定める第3回経過優先配当金相当額は、取得日の属する事業年度に係る第3回優先配当金について、1年を365日とし、取得日の属する事業年度の初日から取得がなされる日（いずれも、同日を含む）までの実日数で日割計算した額（円位未満小数第1位まで算出し、その小数第1位を四捨五入する）とする。

(4)(1)に定める取得は、取得の効力発生日が属する事業年度の直前事業年度の末日現在における配当可能利益の金額から、当該直前事業年度に関する定時株主総会において配当可能利益から配当し又は支払うことを決定した金額及び取得の効力発生日が属する事業年度において既に取得が実行又は決定された金額（他の種類の株式の取得と引換えに交付される金額の額を含む）の合計額を控除した金額を限度とする。

(2)【新株予約権等の状況】

【ストックオプション制度の内容】

該当事項はありません。

【ライツプランの内容】

該当事項はありません。

【その他の新株予約権等の状況】

該当事項はありません。

(3)【行使価額修正条項付新株予約権付社債券等の行使状況等】

該当事項はありません。

(4)【発行済株式総数、資本金等の推移】

年月日	発行済株式総数 増減数(株)	発行済株式総数 残高(株)	資本金増減額 (百万円)	資本金残高 (百万円)	資本準備金 増減額(百万円)	資本準備金 残高(百万円)
2020年8月20日 (注1)	第3回優先株式 90	普通株式 75,284,041 優先株式 30 第2回優先株式 30 第3回優先株式 90	4,500	18,530	4,500	8,248
2021年8月10日 (注2)	普通株式 29,500	普通株式 75,313,541 優先株式 30 第2回優先株式 30 第3回優先株式 90	30	18,560	30	8,278
2021年9月8日 (注3)	普通株式 10,000,000	普通株式 85,313,541 優先株式 30 第2回優先株式 30 第3回優先株式 90	8,063	26,623	8,063	16,341
2021年9月27日 (注4)	普通株式 1,590,000	普通株式 86,903,541 優先株式 30 第2回優先株式 30 第3回優先株式 90	1,282	27,905	1,282	17,623

(注1) 有償第三者割当

発行価格 100,000,000円
資本組入額 50,000,000円
主な割当先 (株)日本カストディ銀行(信託口)

(注2) 譲渡制限付株式

発行価格 2,028円
資本組入額 1,014円

(注3) 有償一般募集

発行価格 1,682.00円
払込価格 1,612.60円
資本組入額 806.30円

(注4) 有償第三者割当

発行価格 1,612.60円
資本組入額 806.30円
主な割当先 野村證券(株)

(5) 【所有者別状況】

普通株式

2022年3月31日現在

区分	株式の状況(1単元の株式数 100株)								単元未満株式の状況(株)
	政府及び地方公共団体	金融機関	金融商品取引業者	その他の法人	外国法人等		個人その他	計	
					個人以外	個人			
株主数(人)	-	22	20	694	110	148	105,639	106,633	-
所有株式数(単元)	-	97,581	4,683	66,450	32,112	827	665,820	867,473	156,241
所有株式数の割合(%)	-	11.25	0.54	7.66	3.70	0.10	76.75	100.00	-

(注) 1. 自己名義株式の単元株式数は「個人その他」に2,502単元、単元未満株式数は「単元未満株式の状況」に18株含めて記載しております。

2. 証券保管振替機構名義の失念株式の単元株式数は「その他の法人」に24単元、単元未満株式数は「単元未満株式の状況」に48株含めて記載しております。

優先株式

2022年3月31日現在

区分	株式の状況(1単元の株式数 1株)								単元未満株式の状況(株)
	政府及び地方公共団体	金融機関	金融商品取引業者	その他の法人	外国法人等		個人その他	計	
					個人以外	個人			
株主数(人)	-	1	-	-	-	-	-	1	-
所有株式数(株)	-	30	-	-	-	-	-	30	-
所有株式数の割合(%)	-	100.00	-	-	-	-	-	100.00	-

第2回優先株式

2022年3月31日現在

区分	株式の状況(1単元の株式数 1株)								単元未満株式の状況(株)
	政府及び地方公共団体	金融機関	金融商品取引業者	その他の法人	外国法人等		個人その他	計	
					個人以外	個人			
株主数(人)	-	1	-	-	-	-	-	1	-
所有株式数(株)	-	30	-	-	-	-	-	30	-
所有株式数の割合(%)	-	100.00	-	-	-	-	-	100.00	-

第3回優先株式

2022年3月31日現在

区分	株式の状況(1単元の株式数 1株)								単元未満株式の状況(株)
	政府及び地方公共団体	金融機関	金融商品取引業者	その他の法人	外国法人等		個人その他	計	
					個人以外	個人			
株主数(人)	-	1	-	-	-	-	-	1	-
所有株式数(株)	-	90	-	-	-	-	-	90	-
所有株式数の割合(%)	-	100.00	-	-	-	-	-	100.00	-

(6)【大株主の状況】

2022年3月31日現在

氏名又は名称	住所	所有株式数 (株)	発行済株式(自己 株式を除く。)の 総数に対する所有 株式数の割合 (%)
日本マスタートラスト信託銀行 (株)(信託口)	東京都港区浜松町2-11-3	7,391,700	8.53
(株)サントリー	横浜市南区吉野町2-5	5,766,930	6.66
蔵人 良子	神奈川県逗子市	4,062,750	4.69
蔵人 賢樹	神奈川県横浜市	2,864,617	3.31
蔵人 金男	神奈川県逗子市	2,675,605	3.09
鈴木 理永	神奈川県横浜市	1,094,625	1.26
(株)日本カストディ銀行(信託 口)	東京都中央区晴海1-8-12	1,037,600	1.20
STATE STREET BANK WEST CLIENT-TREATY 505234 (常任代理人 (株)みずほ銀行決 済営業部)	1776 HERITAGE DRIVE, NORTH QUINCY, MA 02171, U.S.A. (東京都港区港南2-15-1)	539,200	0.62
JP MORGAN CHASE BANK 385781 (常任代理人 (株)みずほ銀行決 済営業部)	25 BANK STREET, CANARY WHARE, LONDON, E14 5JP, UNITED KINGDOM (東京都港区港南2-15-1)	443,383	0.51
JP MORGAN CHASE BANK 385765 (常任代理人 (株)みずほ銀行決 済営業部)	25 BANK STREET, CANARY WHARE, LONDON, E14 5JP, UNITED KINGDOM (東京都港区港南2-15-1)	366,800	0.42
計	-	26,243,210	30.29

(注)上記日本マスタートラスト信託銀行(株)及び(株)日本カストディ銀行の所有株式数は全て信託業務に係るものであります。

尚、所有株式に係る議決権の個数の多い順上位10名は、以下のとおりであります。

2022年3月31日現在

氏名又は名称	住所	所有議決権数 (個)	総株主の議決権に 対する所有議決権 数の割合(%)
日本マスタートラスト信託銀行 (株)(信託口)	東京都港区浜松町2-11-3	73,917	8.55
(株)サクロード	横浜市南区吉野町2-5	57,669	6.67
蔵人 良子	神奈川県逗子市	40,627	4.70
蔵人 賢樹	神奈川県横浜市	28,646	3.31
蔵人 金男	神奈川県逗子市	26,756	3.09
鈴木 理永	神奈川県横浜市	10,946	1.27
(株)日本カストディ銀行(信託 口)	東京都中央区晴海1-8-12	10,376	1.20
STATE STREET BANK WEST CLIENT-TREATY 505234 (常任代理人 (株)みずほ銀行決 済営業部)	1776 HERITAGE DRIVE, NORTH QUINCY, MA 02171, U.S.A. (東京都港区港南2-15-1)	5,392	0.62
JP MORGAN CHASE BANK 385781 (常任代理人 (株)みずほ銀行決 済営業部)	25 BANK STREET, CANARY WHARE, LONDON, E14 5JP, UNITED KINGDOM (東京都港区港南2-15-1)	4,433	0.51
JP MORGAN CHASE BANK 385765 (常任代理人 (株)みずほ銀行決 済営業部)	25 BANK STREET, CANARY WHARE, LONDON, E14 5JP, UNITED KINGDOM (東京都港区港南2-15-1)	3,668	0.42
計	-	262,430	30.34

(7)【議決権の状況】
【発行済株式】

2022年3月31日現在

区分	株式数(株)	議決権の数(個)	内容
無議決権株式	優先株式 30	-	優先株式の内容は「1.株式等の状況」の「(1)株式の総数等」の「発行済株式」の注記に記載されております。
	第2回優先株式 30	-	
	第3回優先株式 90	-	
議決権制限株式(自己株式等)	-	-	-
議決権制限株式(その他)	-	-	-
完全議決権株式(自己株式等)	普通株式 250,200	-	権利内容に何ら限定のない当社における標準となる株式
完全議決権株式(その他)	普通株式 86,497,100	864,971	同上
単元未満株式	普通株式 156,241	-	同上
発行済株式総数	86,903,691	-	-
総株主の議決権	-	864,971	-

(注)「完全議決権株式(その他)」の欄には、証券保管振替機構名義の株式が2,400株含まれております。
また「議決権の数」欄には、同機構名義の完全議決権株式に係る議決権の数24個が含まれております。

【自己株式等】

2022年3月31日現在

所有者の氏名又は名称	所有者の住所	自己名義所有株式数(株)	他人名義所有株式数(株)	所有株式数の合計(株)	発行済株式総数に対する所有株式数の割合(%)
(株)コロワイド	横浜市西区みなとみらい2-2-1	250,200	-	250,200	0.29
計	-	250,200	-	250,200	0.29

2【自己株式の取得等の状況】

【株式の種類等】会社法第155条第7号に該当する普通株式の取得

(1)【株主総会決議による取得の状況】

該当事項はありません。

(2)【取締役会決議による取得の状況】

該当事項はありません。

(3)【株主総会決議又は取締役会決議に基づかないものの内容】

区分	株式数(株)	価額の総額(百万円)
当事業年度における取得自己株式	247	0
当期間における取得自己株式	-	-

(注)当期間における取得自己株式には、2022年6月1日からこの有価証券報告書提出日までの単元未満株式の買取り及び買増しによる株式は含まれておりません。

(4) 【取得自己株式の処理状況及び保有状況】

区分	当事業年度		当期間	
	株式数(株)	処分価額の総額 (百万円)	株式数(株)	処分価額の総額 (百万円)
引き受ける者の募集を行った取得自己株式	-	-	-	-
消却の処分を行った取得自己株式	-	-	-	-
合併、株式交換、株式交付、会社分割に係る 移転を行った取得自己株式	-	-	-	-
单元未満株式の買増請求による売渡	75	0	64	0
保有自己株式数	250,218	-	250,154	-

(注) 当期間における保有自己株式数には、2022年6月1日からこの有価証券報告書提出日までの单元未満株式の買取り及び買増しによる株式は含まれておりません。

3【配当政策】

当社は株主への利益還元を経営の最重要課題の一つとして認識し、収益に応じて積極的に還元していきたいと考えております。

今後の利益配分につきましては、長期的な事業成長と経営体質の強化の為に必要な内部留保を確保しつつ、安定した配当を継続していくことを基本方針としております。内部留保資金につきましては、事業拡大と効率化の為にM&A、新規出店、設備投資、人材の育成等に充当し、企業価値の向上に努めて参りたいと考えております。

当社の剰余金の配当は、現在、期末配当の年1回を基本的な方針としており、配当の決定機関は取締役会であります。

尚、当社は、「会社法第459条第1項の規定に基づき、取締役会の決議をもって剰余金の配当等を行うことができる。」旨定款に定めております。

当期につきましては、2022年5月12日の取締役会にて決議されましたとおり、当社普通株式1株につき金5円、優先株式1株につき金3,126,360円、第2回優先株式1株につき金3,626,360円及び第3回優先株式1株につき3,500,000円と致します。尚、この場合の配当総額は普通株式につき433百万円、優先株式につき94百万円、第2回優先株式につき109百万円及び第3回優先株式につき315百万円となり、併せて951百万円となります。

4【コーポレート・ガバナンスの状況等】

(1)【コーポレート・ガバナンスの概要】

企業統治の体制

<企業統治の体制の概要>

イ．現状の体制を採用している理由

当社は監査等委員会を設置しております。監査等委員である取締役4名のうち3名が社外取締役で構成され、外部からのチェック機能の強化という観点から、経営監視機能の充実を図っております。

当社の取締役は、社内取締役5名、社外取締役5名（うち独立役員4名）の計10名で構成されております。社外取締役を半数とし取締役会全体の多様性確保を行い、経営上の重要事項の協議・決定を行っております。社外取締役の5名は、経営管理及び外食企業のあり方の観点から、取締役会の意思決定の妥当性・適正性を確保する為の助言・提言を行うこととしており、当社の経営上有用な指摘・意見を頂き、経営の透明性と適正性を確保しております。

尚、社外取締役である空野純子氏、福崎真也氏、谷充史氏及び熊王斉子氏は、東京証券取引所が定める独立役員であります。更に福崎真也氏及び谷充史氏は、任意の指名・報酬諮問委員会委員に就任しております。加えて、当社と社外取締役は、会社法第427条第1項の規定に基づき、同法第423条第1項の損害賠償責任を限定する契約を締結しております。当該契約に基づく損害賠償責任の限度額は、5百万円又は会社法第425条第1項に定める最低責任限度額のいずれか高い額を限度としております。

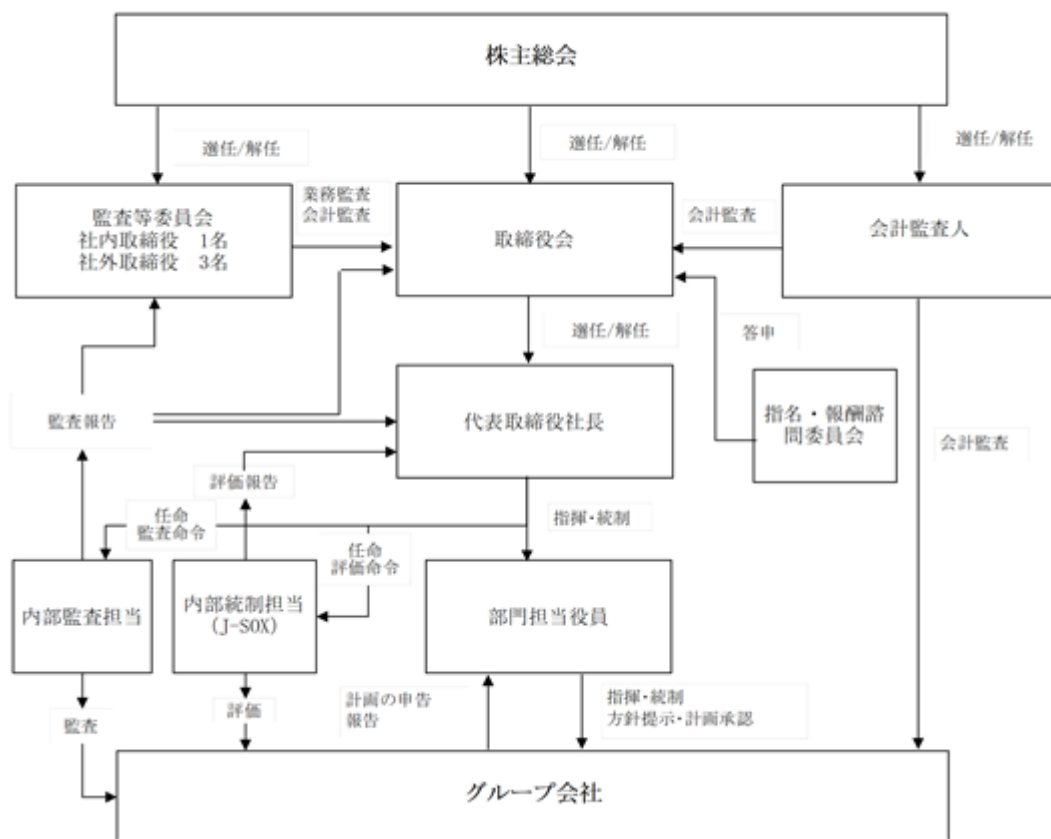

ロ．上記の監査制度を十分に機能させる為、営業のみならず管理部門の責任者より現状報告の体制を敷いております。主なものは以下のとおりです。

- 部門担当の各役員は、定期的又は監査等委員の求めに応じて、監査等委員と会合を持ち意見交換を行うこととしております。
- 金融商品取引法における内部統制報告義務へ対応する為の内部統制担当部署は、定期的又は監査等委員の求めに応じて、監査等委員と会合を持ち意見交換を行うこととしております。
- 食品衛生法、消防法等法令遵守の為の内部監査担当部署は、定期的又は監査等委員の求めに応じ、監査等委員と会合を持ち意見交換を行うこととしております。
- 会計監査人からの監査結果等の聴取及び意見交換の為、監査等委員は随時会計監査人と会合を行うこととしております。

< 内部統制システムに関する基本的な考え方及びその整備状況 >

当社の内部統制システムの基本方針は以下のとおりです。

業務の適正を確保する為の体制

当社は、取締役会において、「業務の適正を確保する為の体制」について次のとおり決議しております。

基本的な考え方

当社は、会社法及び会社法施行規則に基づき、「業務の有効性・効率性」、「財務報告の信頼性の確保」、「法令・定款等の遵守」という三つの目的を実現する為に内部統制基本方針を定める。

- a. 取締役会は、内部統制基本方針を策定し、取締役による内部統制の実施状況について定期的又は随時報告を受け、また報告を指示し、内部統制の実施状況を監督し、適宜、内部統制基本方針の見直しを行う。
- b. 代表取締役は、取締役会が決定した本内部統制基本方針に基づく内部統制の整備及び運営に責任を負い、上記三つの目的を当社の最優先課題とすることを全職員に周知徹底する。
- c. 法令及び社会倫理規範の遵守（コンプライアンス）に関する内部統制の整備及び監督を行う為に社長直轄の内部統制室を置く。

業務の適正を確保する為の体制

- a. 当社及び子会社の取締役及び使用人の職務の執行が法令及び定款に適合することを確保する為の体制

当社及び当社子会社（以下「当社グループ」という）の取締役及び使用人は、グループコンプライアンスポリシーに従い、法令、定款及び社内規程を遵守する。当社は、関係諸法令の徹底を図る為にグループコンプライアンス統括室が中心となり、コンプライアンス体制の整備を促進するとともに、グループ全体におけるコンプライアンスの遵守を推進する。また当社グループは、反社会的勢力とは一切の関係を持たず、不当な要求に対しては毅然と対応し、その徹底を図る。

- b. 取締役の職務の執行に係る情報の保存及び管理に対する体制

取締役会議事録、株主総会議事録、その他取締役の職務の執行に関する重要な文書（会社法で定められた閲覧請求に対応した備置義務の情報）は、取締役会規程及び文書管理規程に従い適切に保存管理するとともに、取締役、監査等委員及びそれらに指名された使用人はいつでもそれらの情報を閲覧できるものとする。

- c. 当社及び子会社の損失の危険の管理に関する規程その他の体制

当社グループはリスク管理規程を中心に、識別された社内外の様々なリスクに対応した個別の規程ないし対応手順を定め、当社グループの損失発生を防ぐとともに、発生時の損失極小化を図る。

- d. 当社及び子会社の取締役の職務の執行が効率的に行われることを確保する為の体制

当社は、各子会社の中期経営計画に基づく年度実行計画の策定に際し、グループ全体の中期経営計画に基づき、当該年度の予算（業績目標）を設定し、各子会社の社長は各社が実施すべき具体的な施策の決定及び効率的な業務遂行体制の構築を行う。それらの進捗については、全取締役参加の会議において月次でレビューを行い、進捗状況の管理を行う。また経営環境の変化に機動的に対応しつつ取締役会の機能の継続的向上を図る為、取締役（監査等委員である取締役を除く）の員数を10名の枠内で運用し、適格性に対する見直しの頻度を高めるものとする。

- e. 当社及び子会社からなる企業集団における業務の適正を確保する為の体制

当社子会社の経営については、各子会社の独立性を尊重しつつ、グループ会社管理規程に従い事業内容の定期的な報告を受ける体制をとり、経営管理部門において、グループの横断的な業務の適正と効率性の確保を推進するものとする。代表取締役及び業務担当取締役・執行役員は、それぞれの職務分掌に従い、子会社が適切な内部統制システムの整備を行うよう指導する。

- f. 財務報告の信頼性を確保する為の体制

財務報告の信頼性を確保する為、全社的な内部統制の状況及び業務プロセスについて内部統制室が評価、改善及び文書化を行い、取締役会はこれらの活動を定期的に確認する。

- g. 当社の監査等委員会の職務を補助すべき使用人に関する事項

監査等委員会から監査等委員会スタッフを置くことの求めがあった場合には、適切な人材を任命し配置する。

- h. 記載の使用人の当社の他の取締役（監査等委員である取締役を除く）からの独立性及び監査等委員会の当該使用人に対する指示の実効性の確保に関する事項

監査等委員会の職務を補助すべき使用人の任命、評価、異動及び懲戒は、監査等委員会の事前の同意を得なければならない。監査等委員会の当該使用人に対する指示を不当に制限してはならず、また当該使用人は監査等委員会の指示に従わなければならない。

i. 取締役（監査等委員である取締役を除く）、執行役員及び使用人、並びに子会社の取締役、執行役員及び使用人等が監査等委員会に報告する為の体制

取締役（監査等委員である取締役を除く）、執行役員及び使用人、並びに子会社の取締役、執行役員及び使用人等は、当社グループに著しい損害を及ぼす恐れがある事実、及び法令・定款に違反する事象が発生した場合には、監査等委員会に報告する。

j. iの報告をした者が当該報告をしたことを理由として不利な取扱いを受けないことを確保する為の体制

監査等委員会に報告を行った使用人等に対し、当該報告をしたことを理由として不利な扱いを行うことを禁止する。

k. 監査等委員の職務上の経費処理方針

監査等委員がその職務の執行について当社に対し費用の前払等の請求をした際には、当該請求に係る費用又は債務が当該職務の執行に必要なと認められる場合を除き、速やかに当該費用又は債務の処理を行う。

l. その他当社の監査等委員会の監査が実効的に行われることを確保する為の体制

当社の取締役及び執行役員は、監査等委員会による監査の実効性を確保する為、監査等委員会が必要と認めるときに、取締役等及び外部監査人とに情報・意見を交換する機会を確保する。

<リスク管理体制の整備の状況>

想定されるリスクの識別・分類及び分析・対応等について記載した「リスク識別シート」に基づき内部監査を行っております。その結果をもとに、「リスク管理規程」に従って重要リスクを特定するとともに、その重要性に応じたリスクへの対応の有効性について評価を行っております。

取締役の選任の決議要件

当社は、取締役の選任決議について、監査等委員である取締役とそれ以外の取締役を区別して、議決権を行使することができる株主の議決権の3分の1以上を有する株主が出席し、その議決権の過半数をもって行う旨及び取締役の選任決議については累積投票によらない旨定款に定めております。

自己株式の取得

当社は、自己株式の取得について、経営環境の変化に対応した機動的な資本政策の遂行を可能とする為、取締役会の決議によって、市場取引等により自己株式を取得することができる旨定款に定めております。

剰余金の配当等の決定機関

当社は、剰余金の配当等会社法第459条第1項各号に定める事項について、法令に別段の定めがある場合を除き、株主総会の決議によらず取締役会の決議により定める旨定款に定めております。これは、剰余金の配当等を取締役会の権限とすることにより、資本政策及び配当政策を機動的に行うことを目的とするものであります。

株主総会の特別決議要件

当社は、会社法第309条第2項及び第324条第2項に定める株主総会の特別決議要件について、議決権を行使することができる株主の議決権の3分の1以上を有する株主が出席し、その議決権の3分の2以上をもって行う旨定款に定めております。これは、株主総会における特別決議の定足数を緩和することにより、株主総会の円滑な運営を行うことを目的とするものであります。

取締役の定数

当社の取締役（監査等委員である取締役を除く）は10名以内、監査等委員である取締役は5名以内とする旨を定款で定めております。

役員等賠償責任保険契約の概要

当社は、保険会社との間で、取締役、執行役員を被保険者として会社法第430条の3第1項に規定する役員等賠償責任保険契約を締結しております。2022年6月28日開催の定時株主総会において各氏の選任が承認可決された場合には、各氏は引続き被保険者となります。

イ. 被保険者の実質的な保険料の負担割合

保険料は全額当社が負担しており、被保険者の実質的な保険料負担はありません。

ロ. 補填の対象とされる保険事故の概要等

被保険者である役員等がその職務の執行に関し責任を負うこと、又は当該責任の追及に係る請求を受けること
によって生ずることのある損害について、補填致します。

(2) 【役員の状況】

役員一覧

男性 8名 女性 2名 (役員のうち女性の比率 20.0%)

役職名	氏名	生年月日	略歴	任期	所有株式数 (株)
代表取締役 会長	蔵人 金男	1947年 8月 3日生	1966年 4月 当社入社 1975年12月 当社取締役 1983年 3月 当社代表取締役社長 2007年 2月 当社代表取締役会長兼社長 2012年 4月 当社代表取締役会長(現任)	1年 (注)2	普通株式 2,675,605
代表取締役 社長	野尻 公平	1962年 4月 4日生	1993年 3月 当社入社 1997年 6月 当社取締役 2001年 8月 当社常務取締役 2002年 1月 当社専務取締役 2009年 9月 当社代表取締役専務 2012年 4月 当社代表取締役社長(現任)	1年 (注)2	普通株式 37,160
取締役	磯野 健雄	1971年 9月 1日生	1996年 4月 ㈱新潟ニチイ(現イオンリテール㈱)入社 2004年 8月 ㈱ワタミファーム入社 2018年 6月 ワタミ㈱取締役MD本部長 2020年10月 ㈱コロワイドMD入社 顧問 2020年11月 ㈱コロワイドMD取締役副社長 2021年 3月 ㈱コロワイドMD代表取締役社長(現任) 2021年 6月 当社取締役(現任)	1年 (注)2	普通株式 3,000
取締役	松見 大輔	1974年 5月 4日生	1998年 4月 YKK㈱入社 2007年12月 ㈱レックス・ホールディングス(現㈱レイズインターナショナル)入社 2015年 4月 ㈱レイズインターナショナル取締役 2020年 4月 当社執行役員 2021年 5月 当社執行役員 人事法務本部 本部長(現任) 2021年 6月 当社取締役(現任)	1年 (注)2	普通株式 3,000
取締役	奈野 純子	1961年12月20日生	1984年 4月 横河ヒューレット・パッカード フィールドシステム エンジニア 1991年 7月 アーサー・D・リトル・ジャパン㈱ 2002年 1月 ㈱ポケモン 執行役員 2008年 9月 ウォルト・ディズニー・ジャパン コンシューマー・ リレーションシップ・マネジメント ディレクター 2015年10月 ㈱円谷プロダクション マーケティング本部長 執行 役員 2019年 6月 当社社外取締役(現任) 2019年 7月 ㈱TRAIL マネージングディレクター(現任) 2019年 7月 STOCK POINT㈱ アドバイザー(現任) 2021年 3月 ㈱トレスバイオ研究所 社外取締役 2021年 7月 エブリモバイル㈱ 取締役(現任)	1年 (注)1、2	-
取締役	藤山 雄治	1959年7月9日生	1983年 4月 警察庁入庁 2007年 9月 鹿児島県警察本部長 2009年 3月 警視庁組織犯罪対策部長 2012年 3月 警視庁警備部長 2013年 8月 内閣官房危機管理審議官 2015年 8月 皇宮警察本部長 2018年 1月 大成建設株式会社管理本部総務部顧問 2022年 6月 当社入社 2022年 6月 当社取締役(現任)	1年 (注)1、2	-

役職名	氏名	生年月日	略歴	任期	所有株式数 (株)
取締役 (監査等 委員)	宇田 猛	1961年3月31日生	1984年4月 (株)日伸食品(現カッパ・クリエイト(株))入社 1995年7月 同社東日本事業部部長 2005年8月 同社取締役 2008年6月 同社物流部部長 2012年11月 同社総務部部長 2015年6月 同社常勤監査役 2018年6月 同社取締役(監査等委員) 2019年6月 当社取締役(監査等委員・常勤)(現任)	2年 (注)3	-
取締役 (監査等 委員)	福崎 真也	1969年4月24日生	1997年3月 司法修習修了(49期) 1997年4月 弁護士登録(東京弁護士会) 九段総合法律事務所入所 2001年10月 番町スクエア法律事務所開設 2016年6月 当社社外取締役(監査等委員)(現任) ヤマシンフィルタ(株)社外取締役(監査等委員)(現任) 2017年7月 福崎法律事務所開設(現任)	2年 (注)1、3	-
取締役 (監査等 委員)	谷 充史	1952年1月30日生	1975年4月 (株)富士銀行(現(株)みずほ銀行)入行 2000年8月 同行 証券化営業部長 2002年4月 (株)みずほ銀行 資本市場部長 2002年7月 同行 証券IB部長 2003年4月 みずほ証券(株) 常務執行役員 米国みずほ証券 社長 2006年6月 ヒューリック(株) 専務執行役員 2011年6月 KYB(株) 常勤監査役 2018年6月 当社社外取締役(監査等委員)(現任)	2年 (注)1、3	-
取締役 (監査等 委員)	熊王 斉子	1970年2月27日生	2017年12月 司法修習修了(70期) 2017年12月 弁護士登録(第一東京弁護士会) 弁護士法人リーガルプラス入所 2018年6月 島村法律会計事務所入所(現任) 2020年3月 セーラー万年筆(株) 社外取締役(監査等委員)(現任) 2021年6月 当社社外取締役(監査等委員)(現任)	2年 (注)1、3	-
計					普通株式 2,718,765

- (注) 1. 取締役の空野純子氏、藤山雄治氏、福崎真也氏、谷充史氏及び熊王斉子氏の5名は社外取締役であります。
2. 2022年6月28日開催の定時株主総会の終結の時点からの任期であります。
3. 2021年6月24日開催の定時株主総会の終結の時点からの任期であります。

社外役員の状況

イ. 社外取締役の人数及び氏名

当社の社外取締役は空野純子氏、藤山雄治氏、福崎真也氏、谷充史氏及び熊王斉子氏の5名であります。

また空野純子氏、福崎真也氏、谷充史氏及び熊王斉子氏は、独立役員として指定しております。当社は、社外取締役からの業務の適法性、公平性についての助言・勧告を得ながら、統治機能の充実と企業競争力の強化を目指しております。当社の社外取締役の独立性判断基準に基づき、社外取締役と当社は特別な利害関係はなく、独立した立場から会社の業務執行を監督することが可能であると考えております。

ロ. 社外取締役と提出会社との人的・資本的・取引関係

氏名	当社との関係	
	人的関係	資本的関係
空野 純子	人的関係	該当事項はありません。
	資本的関係	該当事項はありません。
	取引関係	該当事項はありません。
藤山 雄治	人的関係	該当事項はありません。
	資本的関係	該当事項はありません。
	取引関係	該当事項はありません。
福崎 真也	人的関係	該当事項はありません。
	資本的関係	該当事項はありません。
	取引関係	該当事項はありません。
谷 充史	人的関係	該当事項はありません。
	資本的関係	該当事項はありません。
	取引関係	該当事項はありません。
熊王 斉子	人的関係	該当事項はありません。
	資本的関係	該当事項はありません。
	取引関係	該当事項はありません。

社外取締役による監査と内部監査、監査等委員会及び会計監査との相互連携並びに内部統制部門との関係
「(1)コーポレート・ガバナンスの概要 企業統治の体制」に記載のとおりです。

(3) 【監査の状況】

内部監査及び監査等委員会監査の状況

イ. 内部監査の状況

内部監査関係については、法令遵守の為、或いは売上金管理の為、社長直轄の内部監査チームを設けております。内部監査チームのメンバーは、持株会社である当社の内部監査担当、販売子会社の店舗監査室が担当しており、組織の改変により変動する為、流動的ではありますが2022年5月末時点では、以下のとおりであります。

a. 管理部門監査では、集計分析・監査計画立案及び評価担当

当社より2名

b. 店舗業務監査では、集計分析・監査計画立案

(株)アトムにつきましては、「内部監査室」を設け専任者6名、(株)レイズインターナショナルにつきましては、「内部監査室」専任者5名、カップ・クリエイト(株)につきましては、「内部監査室」専任者4名、(株)大戸屋ホールディングスにつきましては、「内部監査室」専任者4名で上記の業務を担当しております。

内部監査の結果につきましては、内部統制担当、監査等委員会に定期的に報告しております。

ロ. 監査等委員会監査の状況

a. 組織・人員・手続き

当社における監査等委員会は、常勤監査等委員1名及び社外監査等委員3名の計4名で構成しております。社外監査等委員の谷充史氏は、長年に亘る金融機関在職に加え、米国公認会計士試験合格者であり、財務及び会計に関する相当程度の知見を有しております。また福崎真也氏及び熊王斉子氏は弁護士であり、企業法務に関する専門知識と豊富な業務の経験を有しております。

b. 監査等委員会の活動状況

監査等委員会は、毎月1回開催することを原則とし、当事業年度においては22回開催し、平均の所要時間は1時間10分でした。

個々の監査等委員の監査等委員会及び取締役会への出席状況は次のとおりです。

役職	氏名	当事業年度監査等委員会		当事業年度取締役会	
		開催回数	出席回数	開催回数	出席回数
監査等委員(常勤)	宇田 猛	22回	22回(100%)	16回	16回(100%)
監査等委員(社外)	福崎 真也	22回	22回(100%)	16回	16回(100%)
監査等委員(社外)	谷 充史	22回	22回(100%)	16回	16回(100%)
監査等委員(社外)	熊王 斉子	16回	16回(100%)	13回	13回(100%)

(注) 熊王斉子氏は、2021年6月24日就任後の出席回数となります。

監査等委員会の主な監査・審議事項等は下表のとおりです。

・主な監査事項	<ul style="list-style-type: none"> ・業務執行取締役の業務執行 ・取締役会等における取締役の報告及び取締役会における意思決定 ・内部統制システムの整備・運用状況 ・財務報告に係る内部統制の整備・運用状況 ・企業集団における事項 ・コーポレートガバナンスコードの遵守状況 ・事業報告等、計算関係書類 ・会計監査人の監査の方法と結果の相当性
・主な協議・審議事項	<ul style="list-style-type: none"> ・監査計画書 ・監査等委員会規程及び監査等委員会監査等基準の改定 ・会計監査人報酬の同意 ・会計監査人の監査の方法及び結果の相当性 ・会計監査人の選解任及び不再任の意見形成 ・取締役の選任及び報酬についての意見形成 ・新株予約権の第三者割当実施に伴う有利発行該当性に関する意見形成 ・監査報告書
・主な意見交換、聴取	<ul style="list-style-type: none"> ・会計監査人の四半期ごとの監査報告時等における意見交換 ・代表取締役、財務経理本部取締役等、グループ監査役等との意見交換 ・決算管理室、内部統制室、内部監査室からの聴取

監査等委員会において、当事業年度の監査の方針及び監査方法並びに常勤・社外監査等委員の役割分担を策定し、それに基づいて監査を行って参りました。主な取り組みは次のとおりです。

- ・内部統制システムの整備・運用状況について監査を行い、その相当性の結果について担当役員及び取締役会に報告を致しました。
- ・財務経理本部における連結決算に係る子会社の決算手続きの適正を確保する為に、会計監査人の指摘事項については是正を求め、その改善状況についてモニタリングを行いました。また同本部における海外子会社の管理態勢について聴取し、不正の防止に向けた取り組みについて意見交換を行い、その対応を監視しております。
- ・会計監査人の監査の相当性について、四半期ごとの監査報告会等において意見交換を行うとともに、主要な検討事項であるKAMについて協議致しました。また期末において会計監査人宛に監査の品質体制、専門性、独立性について確認する為の質問書を提示し、その回答等をもって審議を行い、会計監査人の選解任及び不再任の意見形成を行っております。
- ・企業集団の監査を実効的かつ効率的に行う為、当委員会に主要子会社の常勤監査役等を招致して、グループ監査役等会議を開催し、各社の監査の方針及び課題等について意見交換を行っております。
- ・会社の業務等に関する監査等を実効的かつ効率的に執行する観点から、内部監査室及び内部統制室からの監査結果等の報告を受ける体制を整備し、必要に応じて調査を求めるなど緊密な連携を図っております。

c. 監査等委員の活動状況

- ・常勤監査等委員は、年間の監査計画に基づき、重要会議への出席、重要書類を閲覧し、必要な情報を随時監査等委員会に報告をしております。
- ・社外監査等委員は、取締役会等において専門的な観点からの提言・意見表明を行っております。また福岡、谷岡氏は指名・報酬諮問委員会委員であり、当会議に出席し適宜意見を述べております。

会計監査の状況

イ. 監査法人の継続期間

2年間

ロ. 当社の会計監査業務を執行した公認会計士は以下の3名であります。

公認会計士 井出 正弘氏（有限責任監査法人トーマツ 指定有限責任社員・業務執行社員）

公認会計士 山本 道之氏（有限責任監査法人トーマツ 指定有限責任社員・業務執行社員）

公認会計士 相澤 陽介氏（有限責任監査法人トーマツ 指定有限責任社員・業務執行社員）

また当社の会計監査業務に係る補助者は、有限責任監査法人トーマツに所属する公認会計士21名、その他24名であります。

（注）その他は、公認会計士試験合格者、システム監査担当者等であります。

責任限定契約の内容の概要

当社と会計監査人有限責任監査法人トーマツは、会社法第427条第1項の規定に基づき、同法第423条第1項の損害賠償責任を限定する契約を締結しております。

当該契約に基づく損害賠償責任の限度額は50百万円又は法令が定める最低責任限度額とのいずれか高い金額としております。

八. 監査法人の選任方針と理由

当社は、会計監査人の選定及び評価に際しては、当社の業務内容に対応して効率的な監査業務を実施することができる一定の規模を持つこと、審査体制が整備されていること、監査日数、監査期間及び具体的な監査実施要領並びに監査費用が合理的かつ妥当であること、更に監査実績などにより総合的に判断致します。また日本公認会計士協会の定める「独立性に関する指針」に基づき独立性を有することを確認するとともに、必要な専門性を有することについて検証し、確認致します。

二. 監査等委員会による監査法人の解任方針

監査等委員会は、会計監査人が会社法第340条第1項の各号に該当すると判断した場合に、監査等委員全員の同意によって解任致します。この場合、解任及びその理由を解任最初に招集される株主総会において報告致します。

また上記のほか、会計監査人による適正な職務の遂行が困難であること、その他会計監査人の変更が相当であると認められる場合には、監査等委員会は、株主総会に提出する会計監査人の解任また不再任に関する議案の内容を決定致します。

ホ. 監査等委員会による監査法人の評価

当社の監査等委員会は、監査法人に対して評価を行っており、品質管理、独立性を保持した適正な監査、監査報酬の水準、監査等委員会や経営者等とのコミュニケーション、不正リスクへの配慮等を評価し、同法人による会計監査は従前から適正に行われていることを確認しております。

また監査等委員会は会計監査人の再任に関する確認決議をしており、その際には日本監査役協会が公表する「会計監査人の評価及び選定基準策定に関する監査役等の実務指針」に基づき、総合的に評価しております。

へ. 監査法人の異動

当社の監査法人は次のとおり異動しております。

第58期（自 2019年4月1日 至 2020年3月31日）	有限責任 あずさ監査法人
第59期（自 2020年4月1日 至 2021年3月31日）	有限責任監査法人トーマツ

尚、臨時報告書に記載した事項は次のとおりであります。

(1) 当該異動に係る監査公認会計士等の異動

選任する監査公認会計士等の名称

有限責任監査法人トーマツ

退任する監査公認会計士等の名称

有限責任 あずさ監査法人

(2) 当該異動の年月日

2020年6月30日（第58期定時株主総会開催予定日）

(3) 退任する監査公認会計士等が監査公認会計士等となった年月日

1999年4月1日

(4) 退任する監査公認会計士等が直近3年間に作成した監査報告書等における意見等に関する事項

該当事項はありません。

(5) 当該異動の決定又は当該異動に至った理由及び経緯

当社の会計監査人である有限責任 あずさ監査法人は、2020年6月30日開催予定の第58期定時株主総会終結の時をもって任期満了となります。これに伴い、当該会計監査人については会計監査が適切かつ妥当に行われていることを確保する体制を十分に備えているものの、21年間と言う監査継続年数等を考慮し、新たな視点での監査が期待できますことから、会計監査人の交代を検討することに致しました。

その結果、新たな視点での監査が期待できることに加え、必要とされる専門性、独立性、品質管理体制及びグローバルな事業活動を一元的に監査する体制を有していることなどから、有限責任監査法人トーマツが候補者として適任であると判断致しました。

(6) 上記(5)の理由及び経緯に対する意見

退任する監査公認会計士等の意見

特段の意見はない旨の回答を得ております。

監査報酬の内容等

イ. 監査公認会計士等に対する報酬

区分	前連結会計年度		当連結会計年度	
	監査証明業務に基づく報酬（百万円）	非監査業務に基づく報酬（百万円）	監査証明業務に基づく報酬（百万円）	非監査業務に基づく報酬（百万円）
提出会社	98	-	100	-
連結子会社	216	-	259	-
計	314	-	359	-

（注1）前連結会計年度は上記以外に、前々連結会計年度に係る追加報酬として前連結会計年度中に支出した額が30百万円あります。

（注2）当連結会計年度は上記以外に、前連結会計年度に係る追加報酬として当連結会計年度中に支出した額が30百万円あります。

ロ. 監査公認会計士等と同一のネットワーク（Deloitte）に対する報酬（イ.を除く）

区分	前連結会計年度		当連結会計年度	
	監査証明業務に基づく報酬(百万円)	非監査業務に基づく報酬(百万円)	監査証明業務に基づく報酬(百万円)	非監査業務に基づく報酬(百万円)
提出会社	-	-	-	-
連結子会社	34	-	35	-
計	34	-	35	-

八. その他の重要な監査証明業務に基づく報酬の内容

(前連結会計年度)

当社の連結子会社である㈱大戸屋ホールディングスは、三優監査法人に対して、監査証明業務に基づく報酬を支払っております。

(当連結会計年度)

該当事項はありません。

二. 監査公認会計士等の提出会社及び連結子会社に対する非監査業務の内容

(前連結会計年度)

当社が監査公認会計士等に対して報酬を支払っている非監査業務はありません。

また連結子会社が監査公認会計士等に対して報酬を支払っている非監査業務はありません。

(当連結会計年度)

当社が監査公認会計士等に対して報酬を支払っている非監査業務はありません。

また連結子会社が監査公認会計士等に対して報酬を支払っている非監査業務はありません。

ホ. 監査公認会計士等と同一のネットワークに属する組織の提出会社及び連結子会社に対する非監査業務の内容

(前連結会計年度)

当社が監査公認会計士等と同一のネットワークに属する組織に対して報酬を支払っている非監査業務はありません。

また連結子会社が監査公認会計士等と同一のネットワークに属する組織に対して報酬を支払っている非監査業務はありません。

(当連結会計年度)

当社が監査公認会計士等と同一のネットワークに属する組織に対して報酬を支払っている非監査業務はありません。

また連結子会社が監査公認会計士等と同一のネットワークに属する組織に対して報酬を支払っている非監査業務はありません。

ヘ. 監査報酬の決定方針

該当事項はありませんが、規模・特性・監査日数等を勘案した上で定めております。

尚、監査報酬額の決定においては、監査等委員会の同意を得ることとなっております。

ト. 監査等委員会が会計監査人の報酬等に同意した理由

当社の監査等委員会は、会計監査人である有限責任監査法人トーマツが策定した監査計画の内容、会計監査の職務遂行状況及び報酬見積りの算出根拠等が適切であるかどうかについて必要な検証を行ったうえで、会計監査人の報酬等の額について会社法第399条第1項及び第3項の同意の判断を行っております。

(4)【役員の報酬等】

役員の報酬等の額又はその算定方法の決定に関する方針の内容及び決定方法

イ．取締役の報酬等についての株主総会の決議に関する事項

当社取締役（監査等委員である取締役を除く）の金銭報酬に係る報酬額は、2015年6月24日開催の第53期定時株主総会において年額500百万円以内（使用人兼務取締役の使用人分給与は含まない）と決議しております。

尚、当該定時株主総会終結時点の取締役（監査等委員である取締役を除く）の員数は5名です。

当社監査等委員である取締役の金銭報酬に係る報酬額は、2015年6月24日開催の第53期定時株主総会において年額500百万円以内と決議しております。

尚、当該定時株主総会終結時点の監査等委員である取締役の員数は3名です。

また上記の金銭報酬とは別枠で、2021年6月24日開催の第59期定時株主総会において、譲渡制限付株式の付与の為に支給する金銭債権の額として年額150百万円以内（使用人兼務取締役の使用人分給与は含まない）、当該金銭債権の全部を現物出資財産として払込み、これにより発行又は処分される当社の普通株式の総数を年50,000株以内（監査等委員である取締役及び社外取締役は付与対象外）と決議しております。当該株主総会終結時点の取締役（監査等委員である取締役を除く）の員数は、6名（うち社外取締役1名）であります。

ロ．取締役の個人別の報酬等の内容に係る決定方針

(イ)取締役の個人別の報酬等の内容に係る決定方針の決定方法

当社は、現行の取締役の個人別の報酬等の内容に係る決定方針（以下「決定方針」という）を、2021年5月25日開催の取締役会において決議しております。その内容の概要は、次の(ロ)に記載のとおりです。

(ロ)決定方針の内容の概要

．基本方針

当社の取締役の報酬等は、固定報酬をベースとし、生活基盤の安定を保障することにより職務に専念させるとともに、部分的に業績連動報酬等及び株式報酬を導入し、一定のインセンティブ報酬を支給することで業績向上を図るような報酬体系とし、個々の取締役の報酬等の決定に際しては各職責を踏まえた適正な水準とすることを基本方針とする。

具体的には、業務執行取締役の報酬等は、固定報酬としての基本報酬、業績連動報酬等としての賞与（短期インセンティブ）、非金銭報酬等としての株式報酬（長期インセンティブ）により構成し、監督機能を担う社外取締役については、その職務に鑑み、固定報酬としての基本報酬のみにより構成する。

．個人別の報酬等の内容についての決定に関する方針の内容

()個人別の金銭報酬等（業績連動報酬等以外）の額又はその算定方法の決定に関する方針

金銭報酬等（業績連動報酬等以外）は、役位、職責、当社業績、従業員給与の水準をも考慮しながら、これらを総合的に勘案し、「指名・報酬諮問委員会」での答申を得たうえで、下記()のとおり、取締役会決議により一任を受けた代表取締役が報酬枠の範囲内において個別に決定し、固定の基本報酬として毎月一定の時期に支給する。

()業績連動報酬等がある場合には、業績指標の内容及び当該業績連動報酬等の額又は数の算定方法の決定に関する方針

業績連動報酬等は、事業年度ごとの業績向上に対する意識を高める為及び持続的かつ確実な財務的価値向上の為、業績指標（KPI）を反映した金銭報酬とし、当社の過去の業績などを踏まえて「指名・報酬諮問委員会」において予め定めた指標を上回った場合に、各取締役の事業年度における担当事業の業績、貢献度などを勘案して、「指名・報酬諮問委員会」での答申を得たうえで、下記()のとおり、取締役会決議により一任を受けた代表取締役が報酬枠の範囲内において個別に決定し、賞与として毎年一定の時期に一括して支給する。

尚、当該業績指標を下回る場合、賞与は原則として支給しない。

()非金銭報酬等がある場合には、当該非金銭報酬等の内容及び当該非金銭報酬等の額若しくは数又はその算定方法の決定に関する方針

非金銭報酬等は、当社の企業価値の持続的な向上を図るインセンティブを与えとともに、優秀な経営人材を確保し、株主との一層の価値共有を進めることを目的とした株式報酬（譲渡制限付株式報酬）とし、「指名・報酬諮問委員会」での答申を得たうえで、取締役会決議により決定し、毎年一定の時期に支給する。

尚、譲渡制限付株式報酬として発行又は処分された普通株式は、当社又は当社子会社の取締役、執行役員、社員（以下「役職員等」という）のいずれの地位をも 退任又は退職した時点までの間、譲渡が制限されており、任期満了、定年、死亡その他当社の取締役会が正当と認める理由（以下「正当理由」という）で退任又は退職したことを条件として、譲渡制限が解除されるものとする。また正当理由以外の理由により退任又は退職した場合など、譲渡制限が解除されなかった譲渡制限付株式は、当社が無償で取得することができるものとする。

()取締役の個人別の報酬等の額の割合の決定に関する方針

基本報酬、賞与（業績連動報酬等）と株式報酬（非金銭報酬等）の割合は、固定報酬としての基本報酬をベースとし、生活基盤の安定を保障することにより職務に専念させるとともに、部分的に業績連動報酬等及び株式報酬を導入し、一定のインセンティブ報酬を支給することで、業績向上を図るような報酬体系とするという基本方針を踏まえ、賞与（業績連動報酬等）は、基本報酬額を基準として定めた比率の範囲内で、株式報酬（非金銭報酬等）は、役位、職責等に応じて、いずれも「指名・報酬諮問委員会」の答申を得たうえで取締役会が決定することにより適切な報酬割合とする。

尚、社外取締役については、基本報酬のみとなることから、その割合は基本報酬100%となる。

()報酬等を与える時期又は条件の決定に関する方針

上記()、()、()のとおり、基本報酬（金銭報酬等（業績連動報酬等以外））は月例の固定給とし毎月一定の時期に、賞与（業績連動報酬等）は業績指標を上回る場合、毎年一定の時期に、株式報酬（非金銭報酬等）は、譲渡制限付株式に係る割当契約を締結することを条件として毎年一定の時期に支給する。

()個人別の報酬等の内容についての決定の全部又は一部を取締役その他の第三者に委任するときの内容等
取締役の個人別の報酬等の額については、取締役会決議に基づき代表取締役がその具体的内容の決定について委任を受け、その権限の内容は、各取締役の基本報酬の額及び各取締役の賞与の評価配分とする。

尚、代表取締役は、その権限を適切に行使する為、個人別の報酬等の額について「指名・報酬諮問委員会」に諮問し答申を得るものとし、当該答申の内容を踏まえて報酬枠の範囲内において個人別の報酬等の額を決定する。

(八)当事業年度に係る取締役の個人別の報酬等の内容が決定方針に沿うものであると取締役会が判断した理由
取締役の個人別の報酬等の内容の決定に当たっては、「指名・報酬諮問委員会」が決定方針との整合性を含めた多角的な検討を行った上で答申を行っており、取締役会により委任された代表取締役は、後記八.のとおりに、当該答申内容を踏まえて各取締役の報酬額を決定していることから、取締役会は、当事業年度に係る取締役の個人別の報酬等の内容は、上記(ロ)記載の決定方針に沿うものであると判断しております。

八. 取締役の個人別の報酬等の決定に係る委任に関する事項

当事業年度においては、2021年6月24日開催の取締役会にて代表取締役蔵人金男及び野尻公平に取締役（監査等委員である取締役を除く。以下、八.内において「取締役」という）の個人別の報酬額の具体的内容の決定を委任する旨の決議をしています。その権限の内容は、各取締役の基本報酬の額であり、これらの権限を委任した理由は、当社全体の業績を俯瞰しつつ各取締役の担当事業の評価を行うには代表取締役が最も適していると判断している為です。

尚、代表取締役蔵人金男及び野尻公平は、「指名・報酬諮問委員会」より答申を得ており、当該答申内容を踏まえて、各取締役の基本報酬の額を決定しております。

役員区分ごとの報酬等の総額、報酬等の種類別の総額及び対象となる役員の員数

役員区分	報酬等の総額 (百万円)	報酬等の種類別の総額(百万円)				対象となる 役員の員数 (人)
		固定報酬	業績連動報酬	退職慰労金	左記のうち、非金銭報酬等	
取締役（監査等委員を除く。） （社外取締役を除く。）	355	309	-	-	47	6
取締役（監査等委員） （社外取締役を除く。）	10	10	-	-	-	1
社外役員	23	23	-	-	-	4

報酬等の総額が1億円以上である者の報酬等の総額

氏名	役員区分	報酬等の種類別の総額(百万円)				報酬等の 総額 (百万円)
		固定報酬	業績連動報酬	退職慰労金	左記のうち、非金銭報酬等	
蔵人 金男	取締役	216	-	-	16	232

(5) 【株式の保有状況】

投資株式の区分の基準及び考え方

当社は、保有目的が純投資目的である投資株式と純投資目的以外の目的である投資株式の区分について、純投資目的である投資株式は、株式の価値の変動又は株式に係る配当によって利益を受けとることを目的としている投資株式であり、純投資目的以外の目的である投資株式は、取引先とのビジネスにおける関係強化を保有目的としている投資株式であると考えております。

保有目的が純投資目的以外の目的である投資株式

当社は、保有目的が純投資目的以外の目的である投資株式について、当該株式が、取引先とのビジネスにおける関係強化を目的として、企業価値向上に資することを条件に保有しております。個別の政策保有株式については、毎年、保有目的が適切か、保有に伴う便益やリスクが資本コストに見合っているか等を精査し、保有の適否を判断することとしております。

当社については以下のとおりであります。

イ．投資株式のうち保有目的が純投資目的以外の目的であるものの銘柄数及び貸借対照表計上額の合計額

	銘柄数 (銘柄)	貸借対照表計上額の 合計額(百万円)
非上場株式	3	5
非上場株式以外の株式	1	70

(当事業年度において株式数が増加した銘柄)

	銘柄数 (銘柄)	株式数の増加に係る取得 価額の合計額(百万円)	株式数の増加の理由
非上場株式	-	-	-
非上場株式以外の株式	1	0	累積投資による増加

(当事業年度において株式数が減少した銘柄)

該当事項はありません。

ロ．保有目的が純投資目的以外の目的である投資株式の銘柄、株式数、貸借対照表計上額及び保有目的
特定投資株式

銘柄	前事業年度	当事業年度	保有目的、定量的な保有効果 及び株式数が増加した理由	当社の株式の 保有の有無
	株式数(株)	株式数(株)		
	貸借対照表計上額 (百万円)	貸借対照表計上額 (百万円)		
(株)コンコルディア・ フィナンシャルグ ループ	152,738	152,739	財務政策 累積投資による増加	有
	69	70		

当社及び連結子会社のうち、投資株式の貸借対照表計上額（投資株式計上額）が次に大きい会社であるカップ・クリエイト(株)の株式の保有状況については以下のとおりであります。

イ．投資株式のうち保有目的が純投資目的以外の目的であるものの銘柄数及び貸借対照表計上額の合計額

	銘柄数 (銘柄)	貸借対照表計上額の 合計額(百万円)
非上場株式	-	-
非上場株式以外の株式	1	2

(当事業年度において株式数が増加した銘柄)

該当事項はありません。

(当事業年度において株式数が減少した銘柄)

該当事項はありません。

ロ．保有目的が純投資目的以外の目的である投資株式の銘柄、株式数、貸借対照表計上額及び保有目的
特定投資株式

銘柄	前事業年度		当事業年度		保有目的、定量的な保有効果 及び株式数が増加した理由	当社の株式の 保有の有無
	株式数(株)	株式数(株)	株式数(株)	株式数(株)		
	貸借対照表計上額 (百万円)	貸借対照表計上額 (百万円)	貸借対照表計上額 (百万円)	貸借対照表計上額 (百万円)		
(株)みずほフィナン シャルグループ	1,500	1,500	1,500	1,500	財務政策	有
	2	2	2	2		

ハ．保有目的が純投資目的である投資株式の前事業年度及び当事業年度における貸借対照表計上額の合計額
並びに当事業年度における受取配当金、売却損益及び評価損益の合計額

区分	前事業年度		当事業年度	
	銘柄数 (銘柄)	貸借対照表計上額の 合計額(百万円)	銘柄数 (銘柄)	貸借対照表計上額の 合計額(百万円)
非上場株式	1	2,384	1	1,579
非上場株式以外の株式	-	-	-	-

区分	当事業年度		
	受取配当金の 合計額(百万円)	売却損益の 合計額(百万円)	評価損益の 合計額(百万円)
非上場株式	55	-	805
非上場株式以外の株式	-	-	-

第5【経理の状況】

1．連結財務諸表及び財務諸表の作成方法について

- (1) 当社の連結財務諸表は、「連結財務諸表の用語、様式及び作成方法に関する規則」(昭和51年大蔵省令第28号。以下、「連結財務諸表規則」という。)第93条の規定により、国際会計基準(以下「IFRS」という。)に準拠して作成しております。
- (2) 当社の財務諸表は、「財務諸表等の用語、様式及び作成方法に関する規則」(昭和38年大蔵省令第59号。以下「財務諸表等規則」という。)に基づいて作成しております。
- また当社は、特例財務諸表提出会社に該当し、財務諸表等規則第127条の規定により財務諸表を作成しております。

2．監査証明について

当社は、金融商品取引法第193条の2第1項の規定に基づき、連結会計年度(2021年4月1日から2022年3月31日まで)の連結財務諸表及び事業年度(2021年4月1日から2022年3月31日まで)の財務諸表について、有限責任監査法人トーマツによる監査を受けております。

3．連結財務諸表等の適正性を確保する為の特段の取組み及びIFRSに基づいて連結財務諸表等を適正に作成することができる体制の整備について

当社は、連結財務諸表等の適正性を確保する為の特段の取組み及びIFRSに基づいて連結財務諸表等を適正に作成することができる体制の整備を行っております。その内容は以下のとおりであります。

- (1) 会計基準等の内容を適切に把握し、又は会計基準等の変更等についての確に対応できる体制を整備する為、公益財団法人財務会計基準機構に加入し、同機構及び監査法人等が主催するセミナー等に参加する等を行っております。
- (2) IFRSの適用については、国際会計基準審議会が公表するプレスリリースや基準書を随時入手し、最新の基準の把握を行っております。またIFRSに基づく適正な連結財務諸表を作成する為に、IFRSに準拠したグループ会計方針及び会計指針を作成し、それらに基づいて会計処理を行っております。

1 【連結財務諸表等】

(1) 【連結財務諸表】

【連結財政状態計算書】

(単位：百万円)

	注記	前連結会計年度 (2021年3月31日)	当連結会計年度 (2022年3月31日)
資産			
流動資産			
現金及び現金同等物		38,422	48,534
営業債権及びその他の債権	8	14,238	14,167
その他の金融資産	9	989	919
棚卸資産	10	2,806	2,804
未収法人所得税		605	565
その他の流動資産	11	4,659	3,947
小計		61,719	70,936
売却目的で保有する非流動資産	12	517	-
流動資産合計		62,236	70,936
非流動資産			
有形固定資産	13,17	44,339	41,501
使用権資産	3,19	27,831	25,478
のれん	14	79,409	80,218
無形資産	14	13,788	12,588
投資不動産	15	509	390
その他の金融資産	9	25,608	22,607
繰延税金資産	16	13,376	13,544
その他の非流動資産	11	385	436
非流動資産合計		205,246	196,762
資産合計	6	267,482	267,698

(単位：百万円)

	注記	前連結会計年度 (2021年3月31日)	当連結会計年度 (2022年3月31日)
負債及び資本			
負債			
流動負債			
営業債務及びその他の債務	20	18,721	17,533
社債及び借入金	17,33	51,686	30,872
リース負債	3,19,33	15,286	15,779
その他の金融負債	18	22	23
未払法人所得税		3,703	683
引当金	22	5,514	4,643
契約負債等	26	238	207
その他の流動負債	23	8,971	8,970
流動負債合計		104,141	78,709
非流動負債			
営業債務及びその他の債務	20	4,113	3,521
社債及び借入金	17,33	81,885	93,463
リース負債	3,19,33	24,618	20,348
その他の金融負債	18	2,223	2,146
退職給付に係る負債		522	-
引当金	22	7,123	7,090
繰延税金負債	16	1,748	685
契約負債等	26	811	796
その他の非流動負債	23	856	909
非流動負債合計		123,899	128,959
負債合計		228,041	207,668
資本			
資本金	24	18,530	27,905
資本剰余金	24	31,302	40,424
自己株式	24	159	159
その他の資本の構成要素	24	630	450
利益剰余金	24	17,958	17,421
親会社の所有者に帰属する持分合計		31,086	50,300
非支配持分		8,355	9,730
資本合計		39,441	60,030
負債及び資本合計		267,482	267,698

【連結損益計算書】

(単位：百万円)

	注記	前連結会計年度 (自 2020年4月1日 至 2021年3月31日)	当連結会計年度 (自 2021年4月1日 至 2022年3月31日)
売上収益	6,26	168,181	175,627
売上原価		75,524	78,939
売上総利益		92,657	96,688
販売費及び一般管理費	27,34	100,989	90,555
その他の営業収益			
賃料収入	28	336	303
雑収入	28	432	561
その他	28	976	1,652
その他の営業収益合計		1,745	2,516
その他の営業費用			
減損損失	28	4,121	2,753
閉店損失引当金繰入	28	82	92
その他	28	2,559	749
その他の営業費用合計		6,762	3,594
営業利益又は営業損失()		13,348	5,055
金融収益	29	2,421	897
金融費用	29	3,219	3,902
税引前利益又は税引前損失()		14,146	2,051
法人所得税費用	16	2,953	1,017
当期利益又は当期損失()		11,193	3,068
当期利益又は当期損失()の帰属			
親会社の所有者	31	10,085	1,437
非支配持分	31	1,109	1,631
当期利益又は当期損失()		11,193	3,068
1株当たり当期利益			
基本的1株当たり当期利益又は当期損失 ()(円)		141.30	11.31
希薄化後1株当たり当期利益又は当期損失 ()(円)		141.30	11.31

(注) 売上総利益から事業利益への調整表

売上総利益	92,657	96,688
販売費及び一般管理費	100,989	90,555
事業利益又は事業損失()()	8,331	6,133

()事業利益 = 「売上収益 - 売上原価 - 販売費及び一般管理費」により計算しております。当社は、経常的事業活動からの収益の指標として、事業利益を重視しております。

事業利益は、IFRSで定義されている指標ではありません。

【連結包括利益計算書】

(単位：百万円)

	注記	前連結会計年度 (自 2020年4月1日 至 2021年3月31日)	当連結会計年度 (自 2021年4月1日 至 2022年3月31日)
当期利益又は当期損失()		11,193	3,068
その他の包括利益			
純損益に振り替えられることのない項目			
その他の包括利益を通じて公正価値で測定する金融資産	30	27	12
確定給付制度の再測定		7	-
純損益に振り替えられることのない項目合計		21	12
純損益に振り替えられる可能性のある項目			
キャッシュ・フロー・ヘッジ	30	18	18
在外営業活動体の換算差額	30	180	181
純損益に振り替えられる可能性のある項目合計		198	199
税引後その他の包括利益		177	187
当期包括利益		11,371	3,255
当期包括利益の帰属			
親会社の所有者		10,220	1,610
非支配持分		1,151	1,644
当期包括利益		11,371	3,255

【連結持分変動計算書】

前連結会計年度(自 2020年4月1日 至 2021年3月31日)

	注記	親会社の所有者に帰属する持分					
		資本金	資本剰余金	自己株式	その他の資本の構成要素		
					その他の包括利益を通じて公正価値で測定する金融資産	確定給付制度の再測定	キャッシュ・フロー・ヘッジ
2020年4月1日残高		14,030	18,876	158	7	-	203
当期損失		-	-	-	-	-	-
その他の包括利益		-	-	-	21	7	18
当期包括利益		-	-	-	21	7	18
新株の発行		4,500	4,500	-	-	-	-
自己株式の取得	24	-	-	1	-	-	-
自己株式の処分	24	-	0	0	-	-	-
配当金	25	-	-	-	-	-	-
非支配株主との取引に係る親会社の持分変動	24,36	-	3,776	-	-	-	-
新規連結による変動	7	-	-	-	-	-	-
支配継続子会社に対する持分変動	24,36	-	11,702	-	-	-	-
所有者との取引額等の合計		4,500	12,426	1	-	-	-
2021年3月31日残高		18,530	31,302	159	15	7	221

(単位：百万円)

	注記	親会社の所有者に帰属する持分				非支配持分	資本合計
		その他の資本の構成要素		利益剰余金	親会社の所有者に帰属する持分合計		
		在外営業活動体の換算差額	その他の資本の構成要素合計				
2020年4月1日残高		286	495	7,295	24,958	13,931	38,889
当期損失		-	-	10,085	10,085	1,109	11,193
その他の包括利益		131	135	-	135	42	177
当期包括利益		131	135	10,085	10,220	1,151	11,371
新株の発行		-	-	-	9,000	-	9,000
自己株式の取得	24	-	-	-	1	-	1
自己株式の処分	24	-	-	-	0	-	0
配当金	25	-	-	578	578	316	894
非支配株主との取引に係る親会社の持分変動	24,36	-	-	-	3,776	5,352	9,128
新規連結による変動	7	-	-	-	-	780	780
支配継続子会社に対する持分変動	24,36	-	-	-	11,702	464	12,166
所有者との取引額等の合計		-	-	578	16,348	4,425	11,923
2021年3月31日残高		417	630	17,958	31,086	8,355	39,441

当連結会計年度（自 2021年4月1日 至 2022年3月31日）

	注記	親会社の所有者に帰属する持分					
		資本金	資本剰余金	自己株式	その他の資本の構成要素		
					その他の包括利益を通じて公正価値で測定する金融資産	確定給付制度の再測定	キャッシュ・フロー・ヘッジ
2021年4月1日残高		18,530	31,302	159	15	7	221
当期利益		-	-	-	-	-	-
その他の包括利益		-	-	-	8	-	31
当期包括利益		-	-	-	8	-	31
新株の発行		9,375	9,282	-	-	-	-
自己株式の取得	24	-	-	0	-	-	-
自己株式の処分	24	-	0	0	-	-	-
配当金	25	-	-	-	-	-	-
非支配株主との取引に係る親会社の持分変動	24,36	-	8	-	-	-	-
支配継続子会社に対する持分変動	24,36	-	167	-	-	-	-
その他の資本の構成要素から利益剰余金への振替		-	-	-	-	7	-
所有者との取引額等の合計		9,375	9,122	0	-	7	-
2022年3月31日残高		27,905	40,424	159	7	-	189

(単位：百万円)

	注記	親会社の所有者に帰属する持分				非支配持分	資本合計
		その他の資本の構成要素		利益剰余金	親会社の所有者に帰属する持分合計		
		在外営業活動体の換算差額	その他の資本の構成要素合計				
2021年4月1日残高		417	630	17,958	31,086	8,355	39,441
当期利益		-	-	1,437	1,437	1,631	3,068
その他の包括利益		150	173	-	173	13	187
当期包括利益		150	173	1,437	1,610	1,644	3,255
新株の発行		-	-	-	18,656	-	18,656
自己株式の取得	24	-	-	-	0	-	0
自己株式の処分	24	-	-	-	0	-	0
配当金	25	-	-	893	893	227	1,120
非支配株主との取引に係る親会社の持分変動	24,36	-	-	-	8	27	35
支配継続子会社に対する持分変動	24,36	-	-	-	167	69	237
その他の資本の構成要素から利益剰余金への振替		-	7	7	-	-	-
所有者との取引額等の合計		-	7	900	17,604	270	17,334
2022年3月31日残高		267	450	17,421	50,300	9,730	60,030

【連結キャッシュ・フロー計算書】

(単位：百万円)

	注記	前連結会計年度 (自 2020年4月1日 至 2021年3月31日)	当連結会計年度 (自 2021年4月1日 至 2022年3月31日)
営業活動によるキャッシュ・フロー			
税引前利益又は税引前損失()		14,146	2,051
減価償却費及び償却費	6	22,777	21,765
減損損失	6,28	4,121	2,753
金融収益	29	2,421	897
金融費用	29	3,219	3,902
固定資産除売却損益(は益)		204	526
棚卸資産の増減額(は増加)		566	1
営業債権及びその他の債権の増減額 (は増加)		4,567	71
営業債務及びその他の債務の増減額 (は減少)		2,934	1,251
その他		1,498	2,078
小計		5,321	29,948
利息及び配当金の受取額		141	110
利息の支払額		2,794	2,760
法人所得税の還付額		1,953	563
法人所得税の支払額		1,201	4,031
営業活動によるキャッシュ・フロー		3,420	23,830
投資活動によるキャッシュ・フロー			
定期預金の預入れによる支出		12	12
定期預金の戻入による収入		85	-
有形固定資産の取得による支出		5,323	5,741
有形固定資産の売却による収入		335	1,623
敷金及び保証金の差入による支出		680	221
敷金及び保証金の回収による収入		3,096	2,416
連結子会社の取得による支出	7	4,369	-
営業譲受による支出	7	3,009	-
その他		3,046	1,587
投資活動によるキャッシュ・フロー		12,924	3,522
財務活動によるキャッシュ・フロー			
短期借入金の純増減額	33	8,046	14,742
長期借入れによる収入	33	28,909	39,371
長期借入金の返済による支出	33	17,598	23,322
社債の発行による収入	33	13,467	2,531
社債の償還による支出	33	13,044	13,608
リース負債の返済による支出	33	19,587	17,220
株式の発行による収入	24	9,000	18,597
連結子会社の自己株式の取得による支出	24,36	9,123	0
配当金の支払額	25	578	893
非支配株主への配当金の支払額		314	224
連結の範囲の変更を伴わない子会社株式の 売却による収入	24,36	16,712	-
その他		1	0
財務活動によるキャッシュ・フロー		15,890	9,511
現金及び現金同等物に係る換算差額		180	686
現金及び現金同等物の増減額(は減少)		6,207	10,111
現金及び現金同等物の期首残高		32,215	38,422
現金及び現金同等物の期末残高		38,422	48,534

【連結財務諸表注記】

1. 報告企業

株式会社コロワイド（以下「当社」という。）は日本に所在する企業であります。その登記されている本社及び主要な事業所の住所はウェブサイト（URL <https://www.colowide.co.jp/>）で開示しております。当社の連結財務諸表は、2022年3月31日を連結会計年度末日とし、当社及びその子会社（以下、「当社グループ」という。）により構成されています。

当社グループは、外食事業を幅広く営んでおり、直営による飲食店チェーンを展開するとともに、フランチャイズ加盟店の募集、加盟店の経営指導、商品の企画販売及び食材等の供給を行っております。

2. 作成の基礎

(1) IFRSに準拠している旨

当社グループの連結財務諸表は、連結財務諸表規則第1条の2に掲げる「指定国際会計基準特定会社」の要件を満たすことから、同第93条の規定により、IFRSに準拠して作成しております。

本連結財務諸表は、2022年6月27日に代表取締役社長野尻公平によって承認されております。

(2) 測定の基礎

当社グループの連結財務諸表は、注記「3. 重要な会計方針」に記載のとおり、公正価値で測定されている特定の金融商品等を除き、取得原価を基礎として作成しております。

(3) 機能通貨及び表示通貨

当社グループの連結財務諸表は、当社の機能通貨である日本円を表示通貨としており、百万円未満を四捨五入して表示しております。

3. 重要な会計方針

以下に記載する会計方針は、本連結財務諸表に報告されている全ての期間について継続的に適用されております。

(1) 連結の基礎

子会社

子会社とは、当社グループにより支配されている企業をいいます。当社グループが企業への関与により生じる変動リターンに対するエクスポージャー又は権利を有し、かつ、当該企業に対するパワーにより当該リターンに影響を及ぼす能力を有している場合に、当社グループは当該企業を支配していると判断しております。

当社グループが企業の議決権の過半数を所有している場合には、原則として子会社に含めております。また当社グループが企業の議決権の過半数を所有していない場合であっても、他の投資企業との合意等により、意思決定機関を実質的に支配していると判断される場合には、子会社に含めております。

子会社の財務諸表は、支配を獲得した日から支配を喪失する日までの間、連結財務諸表に含まれております。

子会社が採用する会計方針が当社グループの採用する会計方針と異なる場合には、必要に応じて当該子会社の財務諸表に調整を加えております。

当社グループ間の債権債務残高及び内部取引高、並びに当社グループ間の取引から発生した未実現損益は、連結財務諸表の作成に際して消去しております。

支配の喪失を伴わない子会社に対する当社グループの持分の変動は、資本取引として会計処理し、非支配持分の調整額と受取対価の公正価値との差額は、親会社の所有者に帰属する持分として資本に直接認識しております。

企業結合

企業結合は、取得法を用いて会計処理しております。

のれんは、企業結合で移転された対価、被取得企業の非支配持分の金額及び当社が以前に保有していた被取得企業の資本持分の公正価値の合計が、取得日における識別可能な資産及び負債の公正価値を上回る場合にその超過額として測定しております。当該差額が負の金額である場合には、結果として生じた利得を純損益で認識しております。支配獲得後の非支配持分の追加取得については、資本取引として会計処理しており、当該取引からのれんは認識しておりません。

企業結合で移転された対価は、当社が移転した資産、当社に発生した被取得企業の旧所有者に対する負債及び当社が発行した資本持分の取得日における公正価値の合計で計算しております。

当社グループは、被取得企業の非支配持分を公正価値又は被取得企業の識別可能純資産に対する非支配持分の持分割合相当額で測定するかについて、企業結合ごとに選択しております。

被取得企業における識別可能な資産及び負債は、以下を除いて、取得日の公正価値で測定しております。

- ・繰延税金資産及び負債は、IAS第12号「法人所得税」に、従業員給付に係る負債（又は資産）はIAS第19号「従業員給付」に、株式報酬に係る負債はIFRS第2号「株式に基づく報酬」に準拠して、それぞれ認識及び測定しております。
- ・売却目的として分類される非流動資産又は処分グループは、IFRS第5号「売却目的で保有する非流動資産及び非継続事業」に準拠して測定しております。

企業結合に関連して当社グループに発生する取得関連コストは、発生時に費用処理しております。

共通支配下における企業結合取引、すなわち、すべての結合企業又は結合事業が最終的に企業結合の前後で同じ当事者によって支配され、その支配が一時的なものではない企業結合取引については、帳簿価額に基づき会計処理しております。

(2) 外貨換算

外貨建取引

外貨建取引は、取引日の為替レートで当社グループの各社の機能通貨に換算しております。

報告期間の末日における外貨建貨幣性資産及び負債は報告期間の末日の為替レートで、公正価値で測定される外貨建非貨幣性資産及び負債は当該公正価値の算定日における為替レートで、取得原価に基づいて測定されている非貨幣性項目は取引日の為替レートでそれぞれ機能通貨に換算しております。

当該換算又は決済により生じる換算差額は、純損益で認識しております。

在外営業活動体

在外営業活動体の資産及び負債については、報告期間の末日の為替レートで表示通貨である日本円に換算しております。また在外営業活動体の収益及び費用については、その期間中の為替レートが著しく変動している場合を除き、平均為替レートを用いて表示通貨である日本円に換算しております。この結果生じる為替換算差額は、その他の包括利益で認識し、為替換算差額累計額は連結財政状態計算書のその他の資本の構成要素に含めております。

(3) 金融商品

非デリバティブ金融資産

() 当初認識及び測定

金融資産は、当該金融資産の契約条項の当事者となる時点で当初認識し、当初認識時点において以下に分類し、測定しております。

(a) 償却原価により測定する金融資産

金融資産は、以下の要件をともに満たす場合には、償却原価で測定する金融資産に分類しております。

- ・ 契約上のキャッシュ・フローを回収することを事業上の目的として保有している
- ・ 契約条件により、特定された日に元本及び元本残高に係る利息の支払いのみによるキャッシュ・フローを生じさせる

償却原価で測定する金融資産は、当初認識時に公正価値にその取得に直接起因する取引コストを加算して測定しております。

(b) 純損益を通じて公正価値で測定する金融資産

金融資産のうち、償却原価で測定する又はその他の包括利益を通じて公正価値で測定するもの以外については、純損益を通じて公正価値で測定する金融資産に分類しております。

純損益を通じて公正価値で測定する金融資産は、当初認識時に公正価値で測定し、取引コストは発生時に純損益で認識しております。

(c) その他の包括利益を通じて公正価値で測定する金融資産

売買目的で保有していない資本性金融商品のうち、その他の包括利益を通じて認識することを選択する場合には、その指定を行い、取消不能なものとして継続的に適用しております。

その他の包括利益を通じて公正価値で測定する金融資産は、当初認識時に公正価値にその取得に直接起因する取引コストを加算して測定しております。

() 事後測定

金融資産の当初認識後の測定は、その分類に応じて以下のとおり測定しております。

(a) 償却原価により測定する金融資産

償却原価により測定される金融資産については、実効金利法による償却原価により測定しております。

(b) 純損益を通じて公正価値で測定する金融資産

純損益を通じて公正価値で測定する金融資産は、当初認識後の公正価値の変動を純損益で認識しております。

(c) その他の包括利益を通じて公正価値で測定する金融資産

その他の包括利益を通じて公正価値で測定する金融資産は、当初認識後の公正価値の変動をその他の包括利益で認識しております。

() 金融資産の減損

償却原価で測定される金融資産については、各報告期間の末日において、当初認識以降、信用リスクが著しく増加しているかを評価し、将来発生すると見込まれる信用損失を控除して表示しております。この評価には、期日経過情報のほか、合理的に利用可能かつ裏付け可能な情報を考慮しております。

当初認識以降信用リスクが著しく増加していると評価された償却原価で測定される金融資産については、個々に全期間の予想信用損失を見積っております。そうでないものについては、報告期間の末日後12ヶ月の予想信用損失を見積っております。

但し、償却原価で測定される金融資産のうち、営業債権、契約資産及びリース債権については、簡便的に過去の信用損失に基づいて、当初から全期間の予想信用損失を認識しております。

償却原価で測定される金融資産の予想信用損失は、以下のものを反映する方法で見積っております。

- ・ 一定範囲の生じ得る結果を評価することにより算定される、偏りのない確率加重金額
- ・ 貨幣の時間価値
- ・ 過去の事象、現在の状況及び将来の経済状況の予測についての、報告日において過大なコストや労力を掛けずに利用可能な合理的で裏付け可能な情報

() 金融資産の認識の中止

金融資産からのキャッシュ・フローに対する契約上の権利が消滅した場合、又は金融資産を譲渡し、その譲渡が当該金融資産の所有に係るリスクと経済価値のほとんど全てを移転している場合には金融資産の認識を中止しております。また譲渡資産の所有に係るリスクと経済価値のほとんど全てを移転したわけでも、ほとんど全てを保持しているわけでもなく、当該資産に対する支配を保持している場合には、継続的関与の範囲において当該譲渡資産と関連する負債を認識しております。

非デリバティブ金融負債

() 当初認識及び測定

金融負債は、当該金融負債の契約条項の当事者となる時点で当初認識し、当初認識時点において償却原価により測定する金融負債に分類しております。

償却原価で測定する金融負債は、当初認識時に公正価値からその取得に直接起因する取引コストを控除した金額で測定しております。

() 事後測定

償却原価で測定する金融負債については、実効金利法による償却原価で測定しております。

() 金融負債の認識の中止

金融負債が消滅した時、すなわち、契約中に特定された債務が免責、取消し、又は失効となった場合にのみ、金融負債の認識を中止しております。金融負債の認識の中止に際しては、金融負債の帳簿価額と支払われた又は支払う予定の対価の差額は純損益で認識しております。

現金及び現金同等物

現金及び現金同等物は、手許現金、随時引き出し可能な預金及び容易に換金可能であり、かつ、価値の変動について僅少なリスクしか負わない取得日から3ヶ月以内に償還期限の到来する短期投資から構成されております。

デリバティブ及びヘッジ会計

金利変動リスクを低減する為、金利スワップを利用しております。

デリバティブは、デリバティブ契約が締結された日の公正価値で当初認識され、当初認識後は各報告期間の末日の公正価値で測定しております。

ヘッジ手段に指定されたデリバティブがヘッジ会計の要件を満たすか否かにより、その変動を以下のように会計処理しております。尚、ヘッジ会計の要件を満たすデリバティブについてヘッジ手段としてキャッシュ・フロー・ヘッジの指定をし、ヘッジ会計を適用しております。

() ヘッジ会計の要件を満たさないデリバティブ

公正価値の変動は純損益で認識しております。

() ヘッジ会計の要件を満たすデリバティブ

ヘッジの開始時に、ヘッジ手段とヘッジ対象との関係、並びに種々のヘッジ取引の実施についてのリスク管理目的及び戦略の公式な指定と文書化を行っております。

ヘッジの開始時及び継続的に、ヘッジ取引に利用したデリバティブがヘッジ対象のキャッシュ・フローの変動を相殺する為に有効であるか評価しております。具体的には、下記項目のすべてを満たす場合においてヘッジが有効と判定しております。

- ・ヘッジ対象とヘッジ手段との間の経済的関係が相殺をもたらすこと
- ・信用リスクの影響が経済的関係から生じる価値変動に著しく優越するものではないこと
- ・ヘッジ関係のヘッジ比率が実際にヘッジしているヘッジ対象及びヘッジ手段の数量から生じる比率と同じであること

キャッシュ・フロー・ヘッジとして指定され、かつその要件を満たすデリバティブについて、当初認識後の公正価値の変動のうちヘッジの有効部分はその他の包括利益で認識し、ヘッジの非有効部分は直ちに純損益で認識しております。その他の包括利益を通じて認識された利得又は損失の累計額はヘッジ対象のキャッシュ・フローが純損益に影響を与えるのと同じ期に、純損益に振り替えております。

ヘッジがヘッジ会計の要件をもちや満たさなくなった場合、あるいはヘッジ手段が失効、売却、終結又は行使された場合には、ヘッジ会計の適用を将来に向けて中止しております。

(4) 棚卸資産

棚卸資産は、原価と正味実現可能価額のいずれか低い額で測定しております。正味実現可能価額は、通常の事業過程における見積販売価額から、完成までに要する見積原価及び見積販売コストを控除した額であります。原価は、原材料は主として平均法、商品は主として先入先出法に基づいて算定されており、購入原価、加工費及び現在の場所及び状態に至るまでに要した全てのコストを含んでおります。

(5) 有形固定資産

認識及び測定

有形固定資産は、原価モデルを採用し、取得原価から減価償却累計額及び減損損失累計額を控除した価額で測定しております。

取得原価には、資産の取得に直接関連するコスト、解体・除去及び土地の原状回復コスト、及び資産計上すべき借入コストが含まれております。

有形固定資産の構成要素の耐用年数が構成要素ごとに異なる場合は、それぞれ別個の有形固定資産として計上しております。

減価償却

土地及び建設仮勘定以外の有形固定資産は、償却可能額（取得原価から残存価額を控除した金額）を、各構成要素の見積耐用年数にわたり、定額法により減価償却を行っております。主要な資産項目ごとの見積耐用年数は以下のとおりであります。

- ・建物及び構築物 3 - 50年
- ・機械装置及び運搬具 2 - 15年
- ・工具器具及び備品 2 - 20年

見積耐用年数、残存価額及び減価償却方法は、各報告期間の末日に見直しを行い、変更が必要な場合は、会計上の見積りの変更として将来に向かって適用しております。

認識の中止

有形固定資産は、処分時、又は継続的な使用又は処分から生じる将来の経済的便益が期待されなくなった時に認識を中止しております。有形固定資産項目の認識の中止から生じる利得又は損失は、当該資産項目の認識中止時に純損益に含めております。

(6) のれん及び無形資産

のれん

当初認識

当初認識時におけるのれんの測定については、注記「3. 重要な会計方針 (1) 連結の基礎 企業結合」に記載しております。

当初認識後の測定

のれんは、取得原価から減損損失累計額を控除した価額で測定しております。

無形資産

無形資産は、原価モデルを採用し、取得原価から償却累計額及び減損損失累計額を控除した価額で測定しております。

個別に取得した無形資産は、当初認識時に取得原価で測定しております。

企業結合で取得した無形資産の取得原価は、取得日時点の公正価値で測定しております。

自己創設無形資産については、資産認識の要件を満たすものを除き、関連する支出は発生時に費用処理しております。資産の認識要件を満たす自己創設無形資産は、認識規準を最初に満たした日以降に発生する支出の合計額を取得原価としております。

耐用年数を確定できる無形資産は、当初認識後、それぞれの見積耐用年数にわたって定額法で償却され、取得原価から償却累計額及び減損損失累計額を控除した帳簿価額で計上されます。主要な無形資産の見積耐用年数は以下のとおりであります。

- ・ソフトウェア 3 - 5年
- ・商標権 5 - 15年
- ・フランチャイズ契約 7 - 16年

見積耐用年数、残存価額及び償却方法は、各報告期間の末日に見直しを行い、変更が必要な場合は、会計上の見積りの変更として将来に向かって適用しております。

無形資産は処分時点、若しくは使用又は処分による将来の経済的便益が期待できなくなった時点で、認識を中止しております。無形資産の認識の中止から生じる利得又は損失は、正味処分対価と資産の帳簿価額との差額として算定され、認識の中止時点において純損益で認識しております。

(7) リース

借手のリース取引

当社グループは、リースの開始日に、短期リース及び原資産が少額であるリース以外のリース構成部分について、使用権資産及びリース負債を認識しております。

開始日において、使用権資産は取得原価で、リース負債は同日現在で支払われていないリース料の現在価値で測定しております。

リース期間はリースの解約不能期間に、リースを延長するオプションの対象期間(当社グループが当該オプションを行使することが合理的に確実である場合)、リースを解約するオプションの対象期間(当社グループが当該オプションを行使しないことが合理的に確実である場合)を加えたものとして決定しております。

開始日後において、使用権資産は、取得原価から減価償却累計額及び減損損失累計額を控除した額で測定しております。ここで、使用権資産を減価償却する際には、IAS第16号「有形固定資産」の減価償却の要求事項を適用しております。また減損しているかどうかを判定し、識別された減損損失を会計処理する際には、IAS第36号「資産の減損」を適用しております。使用権資産の減価償却は、原資産の所有権がリース期間の終了時まで当社グループに移転する場合には、開始日から原資産の耐用年数の終了時まで、それ以外の場合には、開始日から使用権資産の耐用年数の終了時、又はリース期間の終了時のいずれが早い方までにわたり、実施しております。

開始日後において、リース負債は、次のとおり測定しております。

- ・リース負債に係る金利を反映するように帳簿価額を増額
- ・支払われたリース料を反映するように帳簿価額を減額
- ・リース料の変動又はリースの条件変更を反映するか、又は改訂後の実質上の固定リース料を反映するように帳簿価額を再測定

借手は、短期リース又は原資産が少額であるリースに関連したリース料を定額法で費用認識しております。

貸手のリース取引

契約上、原資産の所有に伴うリスクと経済価値が実質的にすべて借手に移転するリースは、ファイナンス・リースに分類し、それ以外の場合には、オペレーティング・リースに分類しております。

ファイナンス・リース取引においては、正味リース投資未回収額をリース債権として認識し、受取リース料総額をリース債権元本相当額と利息相当部分とに区分し、受取リース料の利息相当分への配分額は、利息法により算定しております。

オペレーティング・リース取引においては、受取リース料とリース期間にわたり定額法により純損益で認識しております。

(8) 投資不動産

投資不動産とは、賃貸収入又はキャピタル・ゲイン、若しくはその両方を得ることを目的として保有する不動産であります。通常の営業過程で販売するものや、商品又はサービスの製造・販売、若しくはその他の管理目的で使用する不動産は含まれておりません。

投資不動産は、原価モデルを採用し、取得原価から減価償却累計額及び減損損失累計額を控除した価額で測定しております。

土地以外の投資不動産は、見積耐用年数にわたり定額法により減価償却を行っており、見積耐用年数は8年～50年であります。

尚、見積耐用年数、残存価額及び減価償却方法は、各報告期間の末日に見直しを行い、変更が必要な場合は、会計上の見積りの変更として将来に向かって適用しております。

(9) 売却目的で保有する非流動資産

継続的な使用ではなく、売却により回収が見込まれる非流動資産又は処分グループのうち、1年以内に売却する可能性が非常に高く、かつ現在の状態で即時に売却可能で、当社グループが売却を確約している場合には、売却目的で保有する非流動資産及び処分グループとして分類しております。

売却目的保有に分類された非流動資産又は処分グループは、減価償却又は償却は行わず、帳簿価額と売却コスト控除後の公正価値のうち、いずれか低い方の金額で測定しております。

(10) 非金融資産の減損

減損の判定

棚卸資産、繰延税金資産及び売却目的で保有する非流動資産を除く非金融資産の帳簿価額について、各報告期間の末日に減損の兆候の有無を検討しております。減損の兆候が存在する場合は、当該資産の回収可能価額を見積っております。のれんが配分される資金生成単位又は資金生成単位グループ及び耐用年数を確定できない、又は未だ使用可能ではない無形資産については、回収可能価額を毎年同じ時期に見積っております。

資金生成単位又は資金生成単位グループの回収可能価額は、使用価値と処分コスト控除後の公正価値のうちいずれか高い方の金額としております。使用価値の算定において、見積将来キャッシュ・フローは、貨幣の時間価値及び当該資産に固有のリスクを反映した税引前割引率を用いて現在価値に割り引いております。企業結合により取得したのれんは、企業結合のシナジーが得られると期待される資金生成単位又は資金生成単位グループに配分しております。

減損損失は、資金生成単位又は資金生成単位グループの帳簿価額が回収可能価額を超過する場合に純損益で認識しております。資金生成単位又は資金生成単位グループに関連して認識した減損損失は、まずその単位に配分されたのれんの帳簿価額を減額するように配分し、次に資金生成単位又は資金生成単位グループ内のその他の資産の帳簿価額を比例的に減額しております。

減損の戻入れ

過年度にのれんを除く非金融資産について認識した減損損失については、各報告期間の末日において損失の減少又は消滅を示す兆候の有無を検討しております。そのような兆候が存在する場合には、回収可能価額の見積りを行い、当該回収可能価額が資産の帳簿価額を上回る場合には、減損損失を戻し入れております。減損損失は、減損損失を認識しなかった場合の帳簿価額から必要な減価償却費及び償却額を控除した後の帳簿価額を超えない金額を上限として戻し入れております。

(11) 従業員給付

退職後給付

当社及び一部の連結子会社は、確定拠出制度を採用しております。

確定拠出制度は、当社及び一部の連結子会社が一定額の掛金を他の独立した企業に拠出し、その拠出額以上の支払いについて法的又は推定的債務を負わない退職後給付制度であり、当期中の従業員の勤務提供と交換に拠出した掛金を費用として認識しております。

短期従業員給付

短期従業員給付は、従業員の勤務が生じた期間の末日から12ヵ月以内にすべてが決済されると予想される解雇給付以外の従業員給付であり、割引計算は行わず、関連するサービスが提供された時点で費用として認識しております。

(12) 引当金

引当金は、過去の事象の結果として現在の法的又は推定的債務を負っており、当該債務を決済する為に経済的便益を有する資源の流出が生じる可能性が高く、当該債務の金額について信頼性のある見積りができる場合に認識しております。

引当金は、貨幣の時間価値の影響に重要性がある場合には、当該負債に特有のリスクを反映した税引前の利率を用いて現在価値に割り引いて測定しております。

(13) 収益

当社グループは、下記の5ステップアプローチに基づき収益を認識しております。

- ステップ1：顧客との契約を識別する
- ステップ2：契約における履行義務を識別する
- ステップ3：取引価格を算定する
- ステップ4：取引価格を契約における履行義務に配分する
- ステップ5：企業が履行義務の充足時に収益を認識する

「26. 売上収益」に記載のとおり、当社グループは、居酒屋・レストラン等の飲食店運営によるサービスの提供、フランチャイズ（FC）加盟者に対する物品の販売、FC加盟者に対する経営指導及び店舗運営指導等を行っております。

サービスの提供による収益は、飲食店における顧客からの注文に基づく料理の提供であり、顧客へ料理を提供し対価を受領した時点で履行義務が充足されることから、当該時点で収益を認識しております。

物品の販売による収益は、FC加盟者に対する食材の販売及び菓子・総菜等の販売店舗における加工食品の販売であり、顧客に商品を引き渡した時点で履行義務が充足されることから、当該時点で収益を認識しております。

FC店舗運営希望者に対するFC権の付与により受領した収入（FC加盟金及びロイヤルティ収入）は、取引の実態に従って収益を認識しております。FC契約締結時にFC加盟者から受領するFC加盟金は、当該対価を契約負債として計上し、履行義務の充足に従い一定期間にわたって収益として認識しております。ロイヤルティ収入は、契約相手先の売上等を算定基礎として測定し、その発生時点を考慮して収益を認識しております。

(14) 政府補助金

政府補助金は、補助金交付の為に付帯条件を満たし、かつ補助金を受領することに合理的な保証がある場合は、補助金収入を公正価値で測定し、認識しております。

資産に関する補助金は、当該補助金を繰延収益として計上し、関連する資産の見積耐用年数にわたって定期的に純損益に認識しております。また収益に関する補助金は、関連する費用から当該補助金を控除することで純損益に認識しております。

(15) 法人所得税

法人所得税費用は、当期税金費用及び繰延税金費用から構成されております。これらは、企業結合に関連するもの、及び直接資本の部又はその他の包括利益で認識される項目を除き、純損益として認識しております。

当期税金費用

当期税金費用は、当期の課税所得について納付すべき税額又は税務上の欠損金について還付されると見込まれる税額で測定しております。当該税額は、報告期間の末日までに制定又は実質的に制定されている税率及び税法に基づき算定しております。

繰延税金費用

繰延税金資産及び負債は、報告期間の末日における資産及び負債の会計上の帳簿価額と税務基準額との差額である一時差異、税務上の繰越欠損金及び繰越税額控除に対して認識しております。繰延税金資産は、将来減算一時差異、未使用の税務上の繰越欠損金及び繰越税額控除のうち、将来課税所得に対して利用できる可能性が高い範囲で認識しており、他方、繰延税金負債は、原則として、すべての将来加算一時差異について認識しております。ただし、以下の一時差異に対しては、繰延税金資産及び負債を計上していません。

- ・のれんの当初認識から生じる将来加算一時差異
- ・企業結合以外の取引で、会計上の利益にも税務上の課税所得（欠損金）にも影響を与えない取引によって発生する資産及び負債の当初認識により生じる一時差異
- ・子会社に対する投資に係る将来加算一時差異のうち、当社が一時差異の解消時期をコントロールすることができ、かつ予測可能な期間内に当該一時差異が解消しない可能性が高い場合

繰延税金資産及び負債は、報告期間の末日までに制定又は実質的に制定されている税率及び税法に基づいて、資産が実現する期又は負債が決済される期に適用されると予想される税率で測定しております。

繰延税金資産の回収可能性は、各報告期間の末日に見直し、繰延税金資産の一部又は全部の税務便益を実現させるのに十分な課税所得の稼得が見込めないと判断される部分については、繰延税金資産の帳簿価額を減額しております。未認識の繰延税金資産は各報告期間の末日に再検討し、将来の課税所得により繰延税金資産が回収される可能性が高くなった範囲で認識しております。

繰延税金資産及び負債は、当期税金資産と当期税金負債を相殺する法律上強制力のある権利を有しており、かつ、法人所得税が同一の税務当局によって同一の納税主体に課されている場合又は異なる納税主体に課されているものの、これらの納税主体が当期税金資産及び負債を純額ベースで決済することを意図している場合、若しくはこれらの税金資産及び負債が同時に実現する予定である場合に相殺しております。

(16) 1株当たり利益

基本的1株当たり当期利益は、親会社の普通株主に帰属する当期利益を、対応する期間の自己株式を調整した発行済普通株式の加重平均株式数で除して計算しております。

希薄化後1株当たり当期利益は、希薄化効果を有する全ての潜在株式の影響を調整して計算しております。

(17) セグメント情報

事業セグメントとは、他の事業セグメントとの取引を含む、収益を稼得し費用を発生させる事業活動の構成単位であります。すべての事業セグメントの事業の成果は、個別にその財務情報が入手可能なものであり、かつ各セグメントへの経営資源の配分及び業績の評価を行う為に、当社の取締役会が定期的にレビューしております。

(18) 資本

資本金及び資本剰余金

当社が発行した資本性金融商品は、発行価額を「資本金」及び「資本剰余金」に計上し、発行に直接起因する取引コスト（税効果考慮後）は「資本剰余金」から控除しております。

自己株式

自己株式を取得した場合は、直接取引コストを含む税効果考慮後の支払対価を、資本の控除項目として認識しております。ストックオプション行使に伴う自己株式の処分を含め、自己株式を売却した場合は、処分差損益を「資本剰余金」として認識しております。

(19) 会計方針の変更

当社グループは、当連結会計年度より、以下の基準を適用しております。

IFRS		新設・改訂の概要
IFRS第7号	金融商品：開示	金利指標改革に伴い、既存の金利指標を代替的な金利指標に置換える時に生じる財務報告への影響に対応する為の改訂
IFRS第9号	金融商品	金利指標改革に伴い、既存の金利指標を代替的な金利指標に置換える時に生じる財務報告への影響に対応する為の改訂
IFRS第16号	リース	金利指標改革に伴い、既存の金利指標を代替的な金利指標に置換える時に生じる財務報告への影響に対応する為の改訂
IFRS第16号	リース	COVID-19に関連した2021年6月30日より後の賃料減免に関する会計処理を改訂

IFRS第7号「金融商品：開示」、IFRS第9号「金融商品」及びIFRS第16号「リース」の適用
当社グループは、当連結会計年度より当該基準を適用しております。尚、当該基準の適用による連結財務諸表に与える影響はありません。

IFRS第16号「リース」の適用

本改訂は、新型コロナウイルス感染症の感染拡大の直接的な結果として賃料減免を受けたリースの借手に対して、簡便的な会計処理を選択することを認めるものであり、2021年3月の改訂により適用期間が延長されております。

当社グループは、上記の要件を満たす賃料減免について本便法を適用しております。

尚、本便法の適用により当連結会計年度における税引前利益が7億63百万円増加しております。

(20) 表示方法の変更

該当事項はありません。

4. 重要な会計上の判断及び見積り

連結財務諸表の作成において、経営者は、会計方針の適用並びに資産、負債、収益及び費用の金額に影響を及ぼす判断、見積り及び仮定の設定を行うことが義務付けられております。実際の業績は、これらの見積りとは異なる場合があります。

見積り及びその基礎となる仮定は継続して見直しております。会計上の見積りの変更による影響は、その見積りを変更した会計期間及び影響を受ける将来の会計期間において認識しております。

尚、会計上の見積りにより当連結会計年度に係る連結財務諸表にその額を計上した項目であって、翌連結会計年度に係る連結財務諸表に重要な影響を及ぼす可能性のあるものは、次のとおりです。

2023年3月期につきましては、新型コロナウイルス感染症の感染拡大への懸念が収まらず、また世界情勢の不確実性の増大による経済の減速など予断を許さない状況が続いております。外食産業におきましては、引続き新型コロナウイルス感染症の感染拡大抑止への徹底的な対応が求められると考えられますが、これと同時に食材価格及びエネルギー価格の高止まりによるインフレの進行や、社会の「ウイズ・コロナ」化に伴う消費者のライフスタイルの一層の変化などに向けた新たな施策も必要になっております。

このような事業環境の中、当社グループにおきましては、インフレ対応の一環として提供メニューの工夫に基づく食材使用の効率化及び食品廃棄ロスの低減や、物流拠点の集約を引続き進めることにより、一層の効率化を図る所存です。「ウイズ・コロナ」対策としては、都心やオフィス街などへの店舗立地戦略を継続的に見直すとともに、営業開始時間を前倒して深夜時間帯を当て込んだ営業からの脱却を図っております。また中期経営計画において示していた他社の社員食堂・介護施設・医療機関・公務員関連施設などへの給食事業を拡大させております。更に長期に亘って成長を続ける為、ESG（環境、社会、ガバナンス）への対応や、サステナビリティの推進にも注力しております。

これらの取組みによって、経済環境が変化しても収益が左右されにくく、高い安定性と成長性が見込める企業体質に進化することを当社グループは目指しております。また2023年3月期第2四半期以降、個人消費は徐々に回復し、業績回復基調に入ることを想定しております。

以上を前提とした事業計画に基づき、会計上の見積りを実施しております。

連結財務諸表上で認識する金額に重要な影響を与える会計方針の適用に際して行った判断に関する情報は、以下のとおりであります。

・のれんの資金生成単位グループへの配分（注記「14. のれん及び無形資産」参照）

翌連結会計年度において資産及び負債の帳簿価額に重要な修正をもたらすリスクのある、将来に関する仮定及び見積りの不確実性に関する情報は、以下のとおりであります。

有形固定資産、無形資産及び使用権資産の耐用年数及び残存価額の見積り

有形固定資産、無形資産及び使用権資産の耐用年数は、予想される使用量、物理的自然減耗、技術的又は経済的陳腐化等を総合的に勘案して見積っております。また残存価額は資産処分によって受領すると現時点で見込まれる、売却コスト控除後の価額を見積っております。これらは、将来の不確実な経済条件の変動等の結果により、有形固定資産、無形資産及び使用権資産の帳簿価額に重要な修正を生じさせるリスクがあります。

有形固定資産、無形資産及び使用権資産の内容及び金額については注記「13. 有形固定資産」「14. のれん及び無形資産」「19. リース」に記載しております。

使用権資産のリース期間

当社グループは、リース期間について、リースの解約不能期間に加えて、行使することが合理的に確実である場合におけるリースの延長オプションの対象期間と、行使しないことが合理的に確実である場合におけるリースの解約オプションの対象期間を含む期間として決定しております。具体的には、リース期間を延長又は解約するオプションの有無及び行使の可能性、解約違約金の有無等を考慮の上、リース期間を見積もっております。これらは、将来の不確実な経済条件の変動や契約更新時の交渉の結果等により、使用権資産及びリース負債等の金額に重要な修正を生じさせるリスクがあります。

リース期間の決定に関する内容については注記「3. 重要な会計方針(7)」に、使用権資産及びリース負債に関連する内容及び金額については注記「19. リース」に記載しております。

有形固定資産、無形資産、投資不動産及び使用権資産の減損

有形固定資産、無形資産、投資不動産及び使用権資産に係る減損テストは、回収可能価額の算定について、資金生成単位の売却コスト控除後の公正価値算定上の仮定、又は使用価値算定の為の資金生成単位の将来キャッシュ・フローの見積りや、割引率等の仮定など、多くの仮定、見積りのもとに実施されており、将来の不確実な経済条件の変動等の結果によって、有形固定資産、無形資産、投資不動産及び使用権資産の帳簿価額に重要な修正を生じさせるリスクがあります。

尚、将来キャッシュ・フローの算定の基礎となる事業計画への新型コロナウイルス感染症の影響については、上記のとおりです。

有形固定資産、無形資産、投資不動産及び使用権資産の減損に関連する内容及び金額については注記「13．有形固定資産」「14．のれん及び無形資産」「15．投資不動産」「19．リース」に記載しております。

繰延税金資産の回収可能性

法人所得税の算定に際しては、税法規定の解釈や過去の税務調査の経緯等、様々な要因について見積り及び判断が必要となります。その為、法人所得税の計上額と、実際負担額が異なる可能性があります。

また繰延税金資産は、将来減算一時差異を利用できる課税所得が生じる可能性が高い範囲内で認識しておりますが、課税所得が生じる時期及び金額は、将来の不確実な経済条件の変動によって影響を受ける可能性があり、実際に生じた時期及び金額が見積りと異なった場合、翌連結会計年度以降において認識する金額に重要な変動を与えるリスクがあります。

尚、将来課税所得の算定の基礎となる事業計画への新型コロナウイルス感染症の影響については、上記のとおりです。

法人所得税に関連する内容及び金額については注記「16．法人所得税」に記載しております。

引当金の測定

当社グループは、資産除去債務を計上しており、決算日におけるリスク及び不確実性を考慮に入れた、債務の決済に要する支出の最善の見積額を、負債に固有のリスクを反映させた税引前割引率で割引いた現在価値で計上しております。

債務の決済に要する支出額は、将来の起こりうる結果を総合的に勘案して算定しておりますが、予想しえない事象の発生や状況の変化によって影響を受ける可能性があり、実際の支払額が見積りと異なった場合、あるいは、経済状況の変動等により支出見積額を割引く割引率に重要な変動があった場合、翌連結会計年度以降において認識する金額に重要な変動を与えるリスクがあります。

また販売促進の為の株主優待券の利用による費用負担に備える為、利用実績に基づき翌会計年度以降の利用により発生する費用見積額を計上しております。費用見積額は、将来の起こりうる結果を総合的に勘案して算定しておりますが、予想しえない事象の発生や状況の変化によって影響を受ける可能性があり、実際の費用負担が見積りと異なった場合、翌連結会計年度以降において認識する金額に重要な変動を与えるリスクがあります。

資産除去債務及び販売促進引当金に関連する内容及び金額については注記「22．引当金」に記載しております。

5．未適用の新たな基準書及び解釈指針

連結財務諸表の承認日までに公表されている主な基準書及び解釈指針の新設又は改訂は以下のとおりであり、当連結会計年度末（2022年3月31日）において、当社グループはこれらを早期適用しておりません。適用による当社グループへの影響は検討中であり、現時点で見積ることはできません。

	IFRS	強制適用時期 (以降開始年度)	当社グループ 適用時期	新設・改訂の概要
IAS第16号	有形固定資産	2022年1月1日	2023年3月期	意図した使用の前の収入を有形固定資産の取得原価から控除することを禁止
IAS第37号	引当金、偶発負債 及び偶発資産	2022年1月1日	2023年3月期	契約が損失を生じるものであるかどうかを評価する際に企業がどのコストを含めるべきかを規定
IFRS第3号	企業結合	2022年1月1日	2023年3月期	IFRS第3号における「財務報告に関する概念フレームワーク」への参照を更新
IFRS第9号	金融商品	2022年1月1日	2023年3月期	金融負債の認識中止の為の10%テストに含められるべき手数料を明確化

IFRS		強制適用時期 (以降開始年度)	当社グループ 適用時期	新設・改訂の概要
IAS第1号	財務諸表の表示	2023年1月1日	2024年3月期	負債の流動又は非流動への分類に関する要求事項を明確化
IAS第1号	財務諸表の表示	2023年1月1日	2024年3月期	重要な(significant)会計方針ではなく、重要性がある(material)会計方針を開示することを要求する改訂
IAS第8号	会計方針、会計上の見積りの変更及び誤謬	2023年1月1日	2024年3月期	会計方針の開示を改善し、会計方針と会計上の見積りとの区別を明確化
IAS第12号	法人所得税	2023年1月1日	2024年3月期	リース及び廃棄義務に係る繰延税金の会計処理を明確化

6. セグメント情報

(1) 報告セグメントの概要

当社グループの報告セグメントは、当社グループの構成単位のうち分離された財務情報が入手可能であり、取締役会が経営資源の配分の決定及び業績を評価する為に、定期的に検討を行う対象となっているものであります。

当社グループは、主として直営飲食店の運営及びフランチャイズ事業の展開を行っております。業態の類似性、営業業態の共通性等を総合的に考慮し、「㈱コロワイドMD」、「㈱アトム」、「㈱レイズインターナショナル」、「カップ・クリエイト㈱」及び「㈱大戸屋ホールディングス」の5つを報告セグメントとしております。尚、セグメントの経営成績には、「㈱アトム」は子会社1社、「㈱レイズインターナショナル」は子会社21社、「カップ・クリエイト㈱」は子会社2社、「㈱大戸屋ホールディングス」は子会社8社を含んでおります。

㈱コロワイドMDは、各種食料品の商品開発・調達・製造・物流のマーチャンダイジング全般を行っております。尚、㈱コロワイドMDセグメントには、当連結会計期間より、同社の子会社であり同業態の事業を展開している㈱バンノウ水産を含んでおります。

㈱アトムは、「ステーキ宮」・「にぎりの徳兵衛」・「寧々家」などのレストラン業態及び居酒屋業態の直営飲食店の運営及びフランチャイズ事業の運営を行っております。尚、同社は2022年3月31日に同社の連結子会社であった㈱エムワイフーズの全株式を㈱コロワイドMDへ譲渡しており、当連結会計年度末日において子会社を保有しておりません。

㈱レイズインターナショナルは、「牛角」・「温野菜」・「土間土間」・「かまどか」・「手作り居酒屋 甘太郎」・「北の味紀行と地酒 北海道」・「FRESHNESS BURGER」など、国内及び海外においてレストラン業態及び居酒屋業態の直営飲食店の運営の他、フランチャイズ加盟店の募集、加盟店の経営指導、商品の企画販売及び食材等の供給を行っております。

カップ・クリエイト㈱は、「かっぱ寿司」などのレストラン業態の直営飲食店の運営の他、寿司・調理パンなどのデリカ事業を行っております。

㈱大戸屋ホールディングスは、「大戸屋ごはん処」など、国内及び海外においてレストラン業態の直営飲食店の運営の他、フランチャイズ加盟店の募集、加盟店の経営指導、商品の企画販売及び食材等の供給を行っております。尚、当社は、前第2四半期連結会計期間末より同社を連結子会社化しております。

(2) 報告セグメントごとの売上収益、利益又は損失、及びその他の項目の金額の算定方法

報告セグメントの会計処理の方法は「3. 重要な会計方針」における記載と同一であります。

報告セグメントの利益は、営業利益ベースの数値であります。

セグメント間の内部収益及び振替高は市場実勢価格に基づいております。

尚、㈱コロワイドMDセグメントには、当連結会計期間より、同社の子会社であり同業態の事業を展開している㈱バンノウ水産を含んでおります。これに伴い、前連結会計年度のセグメント情報を修正再表示しております。

(3) 報告セグメントごとの売上収益、利益又は損失、及びその他の項目の金額に関する情報
前連結会計年度(自 2020年4月1日 至 2021年3月31日)

(単位:百万円)

	報告セグメント						その他 (注6)	合計	調整額 (注7)	連結財務 諸表 計上額 (注8)
	㈱コロワ イドMD (注1)	㈱アトム (注2)	㈱レイ ンズ インター ナシ ョナル (注3)	カ ッ パ ・ ク リ エ イ ト ㈱ (注4)	㈱大 戸 屋 ホ ー ル デ ィ ン グ ス (注5)	合計				
売上収益										
外部顧客への売上 収益	1,578	32,002	58,448	64,280	8,801	165,110	3,071	168,181	-	168,181
セグメント間の内 部売上収益又は振 替高	60,498	216	1,746	601	6	63,066	2,866	65,932	65,932	-
合計	62,075	32,218	60,195	64,881	8,807	228,176	5,937	234,113	65,932	168,181
セグメント利益又は 損失()	1,211	1,997	7,768	1,193	663	10,411	677	11,088	2,261	13,348
金融収益										2,421
金融費用										3,219
税引前損失										14,146
法人所得税費用										2,953
当期損失										11,193
セグメント資産	13,814	36,230	109,914	63,693	23,878	247,529	2,587	250,116	17,366	267,482
減価償却費及び償却 費	657	4,164	9,424	6,588	1,041	21,873	641	22,514	263	22,777
減損損失	7	793	2,777	183	565	4,325	236	4,561	440	4,121

(注1)「㈱コロワイドMD」セグメントには、㈱コロワイドMD及び㈱バンノウ水産が含まれております。

(注2)「㈱アトム」セグメントには、㈱アトム及びその連結子会社が含まれております。

(注3)「㈱レイズインターナショナル」セグメントには、㈱レイズインターナショナル及びその連結子会社が含まれております。

(注4)「カップ・クリエイト㈱」セグメントには、カップ・クリエイト㈱及びその連結子会社が含まれております。

(注5)「㈱大戸屋ホールディングス」セグメントには、㈱大戸屋ホールディングス及びその連結子会社が含まれております。

(注6)「その他」の区分は、報告セグメントに含まれない事業セグメントであり、ワールドピーコム㈱における外食事業向けセルフ・オーダー・トータル・システムの開発・販売、無線通信技術の開発・運用、㈱シルスマリアにおける生菓子、焼き菓子、チョコレート(生チョコ他)の製造・販売、㈱ココットにおける事務処理業務、㈱WORITSにおける飲食店運営、㈱ダブリューピーージャパンにおける飲食店運営、㈱ダイニング・クリエーションにおける飲食店運営、㈱ダイニングエールにおける給食事業運営及び㈱フューチャーリンクにおけるFC事業運営となっております。

(注7)調整額の内容は以下のとおりであります。

セグメント利益の調整額 2,261百万円には、未実現利益の調整額及び報告セグメントに帰属しない一般管理費等が含まれております。

セグメント資産の調整額17,366百万円には、連結決算上の全社資産が含まれております。

減価償却費及び償却費の調整額263百万円には、全社資産の償却額が含まれております。

(注8)セグメント利益は、連結損益計算書の営業利益と調整を行っております。

当連結会計年度(自 2021年4月1日 至 2022年3月31日)

(単位:百万円)

	報告セグメント						その他 (注6)	合計	調整額 (注7)	連結財務 諸表 計上額 (注8)
	(株)コロ ワイドMD (注1)	(株)アトム (注2)	(株)レイ ンズ インター ナショナル (注3)	カップ・ クリエイト (株)(注4)	(株)大戸 屋 ホールディ ングス (注5)	合計				
売上収益										
外部顧客への売上 収益	936	30,914	54,731	66,613	18,749	171,944	3,683	175,627	-	175,627
セグメント間の内 部売上収益又は振 替高	63,399	211	1,899	594	85	66,187	1,738	67,925	67,925	-
合計	64,335	31,125	56,630	67,207	18,834	238,131	5,421	243,552	67,925	175,627
セグメント利益又は 損失()	1,406	757	3,545	1,304	1,195	8,208	558	7,650	2,595	5,055
金融収益										897
金融費用										3,902
税引前利益										2,051
法人所得税費用										1,017
当期利益										3,068
セグメント資産	12,508	35,309	112,063	62,847	23,256	245,983	4,359	250,342	17,356	267,698
減価償却費及び償却 費	582	3,788	8,179	6,609	1,850	21,007	522	21,530	236	21,765
減損損失	-	156	1,719	3	413	2,290	316	2,606	147	2,753

(注1) 「(株)コロワイドMD」セグメントには、(株)コロワイドMD及び(株)パンノウ水産が含まれております。

(注2) 「(株)アトム」セグメントの経営成績には、(株)アトム及び当連結会計年度中に連結子会社であった(株)エムワイフーズが含まれております。

(注3) 「(株)レインズインターナショナル」セグメントには、(株)レインズインターナショナル及びその連結子会社が含まれております。

(注4) 「カップ・クリエイト(株)」セグメントには、カップ・クリエイト(株)及びその連結子会社が含まれております。

(注5) 「(株)大戸屋ホールディングス」セグメントには、(株)大戸屋ホールディングス及びその連結子会社が含まれております。

(注6) 「その他」の区分は、報告セグメントに含まれない事業セグメントであり、ワールドピーコム(株)における外食事業向けセルフ・オーダー・トータル・システムの開発・販売、無線通信技術の開発・運用、(株)シルスマリアにおける生菓子、焼き菓子、チョコレート(生チョコ他)の製造・販売、(株)ココットにおける事務処理業務、(株)MORITS、(株)ダブリューピージャパンにおける飲食店運営、(株)ダイニング・クリエーションにおける飲食店運営及びFC事業運営、(株)ダイニングエールにおける給食事業運営、(株)フューチャーリンクにおけるFC事業運営となっております。

(注7) 調整額の内容は以下のとおりであります。

セグメント利益の調整額 2,595百万円には、未実現利益の調整額及び報告セグメントに帰属しない一般管理費等が含まれております。

セグメント資産の調整額17,356百万円には、連結決算上の全社資産が含まれております。

減価償却費及び償却費の調整額236百万円には、全社資産の償却額が含まれております。

(注8) セグメント利益は、連結損益計算書の営業利益と調整を行っております。

(4) 地域別に関する情報

当社グループは、外部顧客への国内売上収益が、連結損益計算書の売上収益の大部分を占める為、地域別の売上収益の記載を省略しております。

また国内所在地に帰属する非流動資産の帳簿価額が、連結財政状態計算書の非流動資産の大部分を占める為、地域別の非流動資産の記載を省略しております。

(5) 主要な顧客に関する情報

前連結会計年度及び当連結会計年度において、当社グループは一般消費者向けの事業を営んでおり、当社グループの売上収益の10%以上を占める単一の外部顧客(グループ)は存在しない為、記載を省略しております。

7. 企業結合

前連結会計年度（自 2020年4月1日 至 2021年3月31日）

（取得による企業結合）

(1) 被取得企業の名称及びその事業の内容

被取得企業の名称 株式会社大戸屋ホールディングス

事業の内容 定食店「大戸屋ごはん処」等の国内及び海外におけるチェーン展開

(2) 支配権取得日

2020年9月15日

(3) 取得した議決権比率

取得直前に所有していた議決権比率 19.16%

取得日に追加取得した議決権比率 27.61%

取得後の議決権比率 46.77%

(4) 企業結合を行った主な理由

当社は、2020年9月15日付で㈱大戸屋ホールディングスの普通株式を金融商品取引法（昭和23年法律第25号）による公開買付けにより取得し、同社を連結子会社と致しました。

今回の企業結合により、それぞれ異なるブランドや特性を持つ当社と㈱大戸屋ホールディングス双方が協働することで、シナジーを発揮することにより、企業価値の向上を図ることを目的としております。

(5) 段階取得に係る差益

当社グループが取得日以前に保有していた㈱大戸屋ホールディングスに対する資本持分を取得日の公正価値で再測定した結果、当該企業結合により、952百万円の段階取得に係る差益を認識しております。この収益は、連結損益計算書上、「金融収益」に計上しております。

(6) 取得に伴うキャッシュ・フロー

(単位：百万円)

取得により支出した現金及び現金同等物	6,163
取得時に被取得会社が保有していた現金及び現金同等物	1,794
子会社の取得による支出	4,369

(7) 取得日における取得資産、引受負債の公正価値

(単位：百万円)

支払対価の公正価値	10,162
流動資産	3,505
非流動資産	3,536
流動負債	6,352
非流動負債	2,958
非支配持分	1,276
のれん	11,154
合計	10,162

のれんの主な内容は、個別に認識要件を満たさない、取得から生じることが期待される既存事業とのシナジー効果と超過収益力であります。

取得した資産及び引き受けた負債については、取得日において取得対価の配分が完了していない為、現時点で入手可能な情報に基づいて暫定的に算定しております。

当該企業結合に係る取得関連コストは122百万円であり、すべて連結損益計算書の「金融費用」に計上しております。

(8) 業績に与える影響

連結損益計算書で認識されている取得日以降の被取得企業の業績は、売上収益8,810百万円、当期利益115百万円であり、企業結合が期首に実施されたと仮定した場合の連結損益計算書に与える影響額については、重要性が乏しいと考えられる為、記載しておりません。

(企業結合に係る暫定的な会計処理の確定)

2020年3月31日に株式会社アスレポートより取得した牛角エリアフランチャイズ事業について、前連結会計年度においては取得原価の配分が完了しておらず、暫定的な金額となっておりますが、当連結会計年度に確定しております。

この暫定的な会計処理の確定に伴い、連結財務諸表の前連結会計年度を遡及修正しています。その結果、遡及修正前と比べ、非流動資産が3,323百万円、流動負債が59百万円、非流動負債が1,152百万円増加し、のれんが2,112百万円の減少となりました。

尚、損益に与える影響は軽微です。

当連結会計年度（自 2021年4月1日 至 2022年3月31日）
（企業結合に係る暫定的な会計処理の確定）

2020年9月15日に取得した㈱大戸屋ホールディングスについて、前連結会計年度においては取得原価の配分が完了しておらず、暫定的な金額となっておりますが、第2四半期連結会計期間に確定しております。

この暫定的な会計処理の確定に伴い、前連結会計年度の連結財務諸表を遡及修正しています。その結果、遡及修正前と比べ、無形資産が5,108百万円、繰延税金負債が1,562百万円、非支配持分が1,987百万円増加し、利益剰余金が60百万円減少し、のれんが1,619百万円の減少となりました。

尚、この暫定的な会計処理の確定が損益に与える影響は軽微であります。

8. 営業債権及びその他の債権

営業債権及びその他の債権の内訳は、以下のとおりであります。

(単位：百万円)

	前連結会計年度 (2021年3月31日)	当連結会計年度 (2022年3月31日)
償却原価で測定する金融資産		
売掛金	9,190	8,527
未収入金	5,379	5,866
貸倒引当金	331	226
合計	14,238	14,167

(注) 連結財政状態計算書では、貸倒引当金控除後の金額で表示しております。

9. その他の金融資産

その他の金融資産の内訳は、以下のとおりであります。

(1) 流動資産

(単位：百万円)

	前連結会計年度 (2021年3月31日)	当連結会計年度 (2022年3月31日)
償却原価で測定する金融資産		
預入期間が3ヶ月を超える定期預金	227	239
リース債権	732	661
その他	31	18
合計	989	919

(注) 連結財政状態計算書では、貸倒引当金控除後の金額で表示しております。

(2) 非流動資産

(単位：百万円)

	前連結会計年度 (2021年3月31日)	当連結会計年度 (2022年3月31日)
償却原価で測定する金融資産		
敷金・保証金	21,062	19,111
リース債権	741	487
その他	1,214	1,221
貸倒引当金	431	423
小計	22,585	20,396
純損益を通じて公正価値で測定する金融資産		
株式	2,384	1,579
その他	328	344
小計	2,712	1,923
その他の包括利益を通じて公正価値で測定する金融資産		
株式	311	288
合計	25,608	22,607

(注) 連結財政状態計算書では、貸倒引当金控除後の金額で表示しております。

10. 棚卸資産

棚卸資産の内訳は、以下のとおりであります。

(単位：百万円)

	前連結会計年度 (2021年3月31日)	当連結会計年度 (2022年3月31日)
商品及び製品	731	727
仕掛品	28	24
原材料及び貯蔵品	2,047	2,054
合計	2,806	2,804

(注1) 費用として「売上原価」に計上した棚卸資産の金額は、前連結会計年度74,311百万円、当連結会計年度77,666百万円です(この金額には評価損の金額を含んでおります)。

(注2) 担保に供されている棚卸資産はありません。

11. その他の資産

その他の資産の内訳は、以下のとおりであります。

(1) 流動資産

(単位：百万円)

	前連結会計年度 (2021年3月31日)	当連結会計年度 (2022年3月31日)
前払費用	2,655	2,515
未収消費税	811	174
その他	1,192	1,258
合計	4,659	3,947

(2) 非流動資産

(単位：百万円)

	前連結会計年度 (2021年3月31日)	当連結会計年度 (2022年3月31日)
長期前払費用	379	429
その他	6	6
合計	385	436

12. 売却目的で保有する資産

前連結会計年度における売却目的で保有する資産は、「カップ・クリエイト(株)」セグメントの有形固定資産につき、売却の意思決定をおこなったことから売却保有目的に分類したものであります。

尚、当連結会計年度中に売却が完了しております。

13.有形固定資産

増減表

有形固定資産の帳簿価額の増減は、以下のとおりであります。

取得原価

(単位：百万円)

	建物及び 構築物	機械装置 及び運搬具	工具器具 及び備品	土地	建設仮勘定	合計
2020年4月1日	86,180	8,080	12,663	9,148	1,058	117,129
取得	2,583	484	1,652	-	28	4,747
企業結合による取得	6,228	27	3,693	201	6	10,155
売却又は処分	14,150	814	1,891	-	-	16,855
科目振替	654	3	44	472	654	426
在外営業活動体の換算差額	38	0	49	-	66	154
その他	1,043	-	-	-	-	1,043
2021年3月31日	82,500	7,781	16,112	8,877	371	115,640
取得	3,074	519	1,252	206	41	5,093
売却又は処分	6,402	350	1,376	401	-	8,529
科目振替	147	-	-	-	147	-
在外営業活動体の換算差額	509	8	138	-	49	606
その他	132	-	-	-	-	132
2022年3月31日	79,959	7,959	16,126	8,682	216	112,942

減価償却累計額及び減損損失累計額

(単位：百万円)

	建物及び 構築物	機械装置 及び運搬具	工具器具 及び備品	土地	建設仮勘定	合計
2020年4月1日	55,555	5,252	8,387	114	-	69,309
減価償却費(注1)	3,543	572	1,455	-	-	5,569
減損損失(注2)(注3)	2,744	88	331	77	-	3,239
企業結合による取得	5,471	25	3,271	83	-	8,849
売却又は処分	13,659	810	1,778	-	-	16,247
在外営業活動体の換算差額	15	2	34	-	-	47
その他	620	-	-	9	-	629
2021年3月31日	54,258	5,128	11,632	282	-	71,301
減価償却費(注1)	3,402	528	1,561	-	-	5,492
減損損失(注2)(注3)	1,837	130	219	114	-	2,299
売却又は処分	6,249	329	1,315	228	-	8,122
在外営業活動体の換算差額	242	8	94	-	-	343
その他	127	-	-	-	-	127
2022年3月31日	53,617	5,464	12,191	168	-	71,440

(注1)有形固定資産の減価償却費は、連結損益計算書の「売上原価」及び「販売費及び一般管理費」に含まれております。

(注2)減損損失は、主として店舗設備から生じたものであります。

営業活動から生ずる損益が著しく低下、又は資産の市場価格が帳簿価額より著しく下落している資産グループの帳簿価額を回収可能価額まで減額し、当該減少額を連結損益計算書の「その他の営業費用」に計上しております。尚、当該資産グループの回収可能価額は主として使用価値により測定しており、使用価値は将来キャッシュ・フロー見積額を、税引前割引率(前連結会計年度6.0%~15.6%、当連結会計年度7.5%~16.8%)でそれぞれ現在価値に割り引いて算定しております。

(注3)減損損失を認識した主な資産グループの回収可能価額は、前連結会計年度及び当連結会計年度において、それぞれ1,356百万円及び1,002百万円であります。

帳簿価額

(単位：百万円)

	建物及び 構築物	機械装置 及び運搬具	工具器具 及び備品	土地	建設仮勘定	合計
2020年4月1日	30,625	2,828	4,276	9,034	1,058	47,820
2021年3月31日	28,241	2,653	4,479	8,595	371	44,339
2022年3月31日	26,342	2,494	3,935	8,514	216	41,501

14. のれん及び無形資産

(1) 増減表

のれん及び無形資産の帳簿価額の増減は、以下のとおりであります。

取得原価

(単位：百万円)

	のれん	無形資産				
		ソフト ウェア	商標権	フランチャ イズ契約	その他	合計
2020年4月1日	76,147	4,351	4,883	8,856	549	18,638
取得	-	417	-	-	43	460
企業結合による取得	9,595	210	516	4,777	1	5,504
売却又は処分	-	140	-	-	67	207
在外営業活動体の換算差額	131	2	-	14	2	19
その他	-	45	1	-	1	44
2021年3月31日	85,873	4,884	5,399	13,647	527	24,458
取得	-	316	-	-	12	328
売却又は処分	-	121	-	-	11	132
在外営業活動体の換算差額	809	17	-	89	9	116
その他	-	-	-	-	-	-
2022年3月31日	86,682	5,096	5,399	13,736	538	24,770

償却累計額及び減損損失累計額

(単位：百万円)

	のれん	無形資産				
		ソフトウェア	商標権	フランチャイズ契約	その他	合計
2020年4月1日	6,464	3,544	2,833	2,460	337	9,174
償却費	-	335	302	764	6	1,406
減損損失	-	6	-	-	1	7
企業結合による取得	-	179	-	-	1	181
売却又は処分	-	92	-	-	16	108
在外営業活動体の換算差額	-	2	-	5	0	7
その他	-	4	-	-	1	3
2021年3月31日	6,464	3,977	3,135	3,228	329	10,670
償却費	-	310	369	885	4	1,568
減損損失	-	-	-	-	2	2
売却又は処分	-	85	-	-	9	94
在外営業活動体の換算差額	-	8	-	29	0	37
その他	-	-	-	-	-	-
2022年3月31日	6,464	4,210	3,504	4,142	325	12,182

(注1) 無形資産の償却費は、連結損益計算書の「売上原価」及び「販売費及び一般管理費」に含まれております。

(注2) 減損損失は、連結損益計算書の「その他の営業費用」に含まれております。

帳簿価額

(単位：百万円)

	のれん	無形資産				
		ソフトウェア	商標権	フランチャイズ契約	その他	合計
2020年4月1日	69,682	807	2,050	6,396	212	9,464
2021年3月31日	79,409	907	2,264	10,419	199	13,788
2022年3月31日	80,218	886	1,895	9,594	213	12,588

(2) のれんの減損テスト

のれんが配分されている資金生成単位グループについては毎期、更に減損の兆候がある場合には都度、減損テストを行っております。資金生成単位グループに配分されたのれんの帳簿価額が重要なものは、次のとおりであります。

(単位：百万円)

報告セグメント	資金生成単位グループ	前連結会計年度 (2021年3月31日)	当連結会計年度 (2022年3月31日)
(株)アトム		3,775	3,775
(株)レイズインターナショナル	牛角	23,358	23,358
	温野菜	9,568	9,568
	土間土間	4,209	4,209
	牛角(北米事業)	7,666	8,475
カップ・クリエイト(株)		20,887	20,887
(株)大戸屋ホールディングス		9,535	9,535

当社グループはのれんについて、毎期又は減損の兆候のある場合には随時、減損テストを実施しております。減損テストの回収可能価額は、使用価値又は処分コスト控除後の公正価値に基づき算定しております。

尚、(株)アトム及びカップ・クリエイト(株)の回収可能価額については処分コスト控除後の公正価値に基づいており、当該公正価値は活発な市場における相場価格に基づいており、公正価値ヒエラルキーはレベル1であります。

使用価値は、過去の実績と外部からの情報を反映し、経営者によって承認された3～5年間の予測を基礎としたキャッシュ・フローの見積額に基づいております。また予測の決定に用いられた主な仮定は当該期間にわたる売上収益の成長率となっており、売上収益の成長率はこれらの資金生成単位グループが属する国の名目GDP成長率予測等と整合したものとなっております。

重要なのれんが配分された資金生成単位グループの使用価値は、将来キャッシュ・フロー見積額を税引前割引率でそれぞれ現在価値に割り引いて算定しております。牛角(北米事業)を除くレイズインターナショナルの各資金生成単位グループに用いた税引前割引率は、前期8.4%、当期9.6%、牛角(北米事業)に用いた税引前割引率は、前期11.9%、当期11.9%、(株)大戸屋ホールディングスに用いた税引前割引率は、前期7.7%、当期8.3%であります。

また経営者によって承認された3～5年間の予測を超える期間におけるキャッシュ・フローについては各期とも成長率をゼロとして使用価値を算定しております。

前連結会計年度において実施した減損テストの結果、経営者は各資金生成単位については減損は生じていないと判断しております。ただし、一部の子会社については、資金生成単位グループの回収可能価額が帳簿価額を上回っている金額が小さく、将来キャッシュ・フローの見積額又は処分コスト控除後の公正価値が減少した場合に、減損損失が発生する可能性があります。

当連結会計年度において実施した減損テストの結果、経営者は減損は生じていないと判断しております。資金生成単位グループの回収可能価額が帳簿価額を上回っている金額は、牛角(国内事業)27,853百万円、牛角(北米事業)4,119百万円、温野菜3,644百万円、土間土間2,107百万円、(株)大戸屋ホールディングス1,218百万円であります。また回収可能価額が帳簿価額と等しくなる割引率の変動は、牛角(国内事業)9.4ポイント、牛角(北米事業)1.5ポイント、温野菜3.0ポイント、土間土間3.0ポイント、(株)大戸屋ホールディングス0.4ポイントであります。ただし、一部の子会社については、資金生成単位グループの回収可能価額が帳簿価額を上回っている金額が小さく、将来キャッシュ・フローの見積額又は処分コスト控除後の公正価値が減少した場合に、減損損失が発生する可能性があります。

15. 投資不動産

(1) 増減表

投資不動産の帳簿価額の増減は、以下のとおりであります。

(単位：百万円)

	前連結会計年度 (自 2020年4月1日 至 2021年3月31日)	当連結会計年度 (自 2021年4月1日 至 2022年3月31日)
期首残高	559	509
増減額	50	119
期末残高	509	390

連結財政状態計算書計上額は、取得原価から減価償却累計額及び減損損失累計額を控除した価額であります。

(2) 公正価値

(単位：百万円)

	前連結会計年度 (2021年3月31日)	当連結会計年度 (2022年3月31日)
公正価値	545	418

投資不動産の公正価値は、社外の不動産鑑定士による不動産鑑定評価等に基づく金額であります。その評価は、当該不動産の所在する国の評価基準に従い、類似資産の取引価格を反映した市場証拠に基づいております。投資不動産の公正価値のヒエラルキーのレベルはレベル3であります。

(3) 投資不動産に関する収益及び費用

(単位：百万円)

	前連結会計年度 (自 2020年4月1日 至 2021年3月31日)	当連結会計年度 (自 2021年4月1日 至 2022年3月31日)
賃貸収益	100	74
賃貸費用	64	52

賃貸収益は、連結損益計算書の「その他の営業収益」に計上しております。

賃貸費用は賃貸収益に対する費用であり、連結損益計算書の「その他の営業費用」に計上しております。

投資不動産は、概ね独立したキャッシュ・インフローを生成させるものとして識別される資産グループの最小単位を基礎としてグルーピングを行っております。

16. 法人所得税

(1) 繰延税金資産及び繰延税金負債

繰延税金資産及び繰延税金負債の発生の主な原因別の内訳及び増減は、以下のとおりであります。

前連結会計年度（自 2020年4月1日 至 2021年3月31日）

（単位：百万円）

	2020年 4月1日	企業結合 により認識	純損益を 通じて認識	その他の 包括利益に おいて認識	2021年 3月31日
繰延税金資産					
未払事業税	95	-	123	-	218
未払事業所税	46	-	7	-	52
貸倒引当金	112	-	103	-	9
有形固定資産	6,280	-	203	-	6,483
資産除去債務	951	-	534	-	416
税務上の繰越欠損金	1,982	-	3,671	-	5,653
繰延収益	575	-	253	-	322
その他	3,959	-	1,109	3	2,847
合計	13,999	-	2,005	3	16,001
繰延税金負債					
無形資産	1,662	2,714	284	-	4,092
その他	171	69	40	-	281
合計	1,833	2,783	243	-	4,373

当連結会計年度（自 2021年4月1日 至 2022年3月31日）

（単位：百万円）

	2021年 4月1日	純損益を 通じて認識	資本取引 による増減	その他の 包括利益に おいて認識	2022年 3月31日
繰延税金資産					
未払事業税	218	184		-	34
未払事業所税	52	4		-	56
貸倒引当金	9	151		-	160
有形固定資産	6,483	204		-	6,687
資産除去債務	416	61		-	355
税務上の繰越欠損金	5,653	1,395	237	-	6,811
繰延収益	322	271		-	51
その他	2,847	248		0	2,599
合計	16,001	989	237	0	16,752
繰延税金負債					
無形資産	4,092	401		-	3,691
その他	281	78		-	203
合計	4,373	479	-	-	3,894

当社グループは、繰延税金資産の認識にあたり、将来減算一時差異又は繰越欠損金の一部又は全部が将来課税所得に対して利用できる可能性を考慮しております。繰延税金資産の回収可能性の評価においては、予定される繰延税金負債の取崩、予測される将来課税所得及びタックスプランニングを考慮しております。当社グループは、認識された繰延税金資産については、過去の課税所得水準及び繰延税金資産が認識できる期間における将来課税所得の予測に基づき、税務便益が実現する可能性は高いと判断しております。

繰延税金資産を認識していない税務上の繰越欠損金及び将来減算一時差異は、以下のとおりであります。

(単位：百万円)

	前連結会計年度 (2021年3月31日)	当連結会計年度 (2022年3月31日)
税務上の繰越欠損金	15,126	10,705
将来減算一時差異	16,268	12,387
合計	31,394	23,092

繰延税金資産を認識していない税務上の繰越欠損金の失効予定は、以下のとおりであります。

(単位：百万円)

	前連結会計年度 (2021年3月31日)	当連結会計年度 (2022年3月31日)
1年目	-	986
2年目	3,529	170
3年目	1,611	481
4年目	596	20
5年目以後	9,391	9,047
合計	15,126	10,705

繰延税金負債を認識していない子会社等に対する投資に係る将来加算一時差異の合計額は、前連結会計年度及び当連結会計年度において、それぞれ15,983百万円及び16,485百万円であります。これらは当社グループが一時差異を解消する時期をコントロールでき、かつ予測可能な期間内に当該一時差異が解消しない可能性が高いことから、繰延税金負債を認識しておりません。

上記には地方税（住民税及び事業税）に係る繰延税金資産を認識していない繰越欠損金の金額を含めておりません。地方税（住民税及び事業税）に係る繰越欠損金の金額は、それぞれ、前連結会計年度住民税分2,861百万円、事業税分15,954百万円、当連結会計年度住民税分6,113百万円、事業税分12,275百万円であります。またこれらに係る未認識の繰延税金資産の金額は、それぞれ、前連結会計年度900百万円、当連結会計年度995百万円であります。尚、住民税、事業税に係る繰越欠損金の繰越期限は9年になっております。

(2) 法人所得税費用

法人所得税費用の内訳は、以下のとおりであります。

(単位：百万円)

	前連結会計年度 (自 2020年4月1日 至 2021年3月31日)	当連結会計年度 (自 2021年4月1日 至 2022年3月31日)
当期税金費用		
当期	650	451
過年度	-	-
小計	650	451
繰延税金費用		
一時差異等の発生及び解消	2,302	1,469
税率の変更等	-	-
小計	2,302	1,469
合計	2,953	1,017

繰延税金費用には、繰延税金資産の評価減又は以前に計上した評価減の戻入（繰延税金資産の回収可能性の評価）により生じた費用の額が含まれております。これに伴う、前連結会計年度及び当連結会計年度における繰延税金費用の増減額は、それぞれ463百万円及び606百万円であります。

法定実効税率と平均実際負担税率との差異要因は、以下のとおりであります。

(単位：%)

	前連結会計年度 (自 2020年4月1日 至 2021年3月31日)	当連結会計年度 (自 2021年4月1日 至 2022年3月31日)
法定実効税率	30.58	30.58
課税所得計算上減算されない費用	7.22	47.25
未認識の繰延税金資産の増減	0.89	123.79
受取配当金の連結消去	0.45	3.06
子会社実効税率差	2.79	7.90
その他	1.95	1.20
平均実際負担税率	22.87	49.59

当社グループは、主に法人税、住民税及び事業税を課されており、これらを基礎として計算した法定実効税率は前連結会計年度及び当連結会計年度において、それぞれ30.58%及び30.58%となっております。

17. 社債及び借入金

(1) 社債及び借入金の内訳

社債及び借入金の内訳は、以下のとおりであります。

流動負債

(単位：百万円)

	前連結会計年度 (2021年3月31日)	当連結会計年度 (2022年3月31日)	平均利率 (%) (注)	返済又は 償還期限
償却原価で測定する金融負債				
短期借入金	16,934	2,192	0.11	-
1年以内償還予定の社債	13,541	12,120	0.78	-
1年以内返済予定の長期借入金	21,211	16,560	1.39	-
合計	51,686	30,872	-	-

(注) 平均利率については、期末残高に対する加重平均利率を記載しております。

非流動負債

(単位：百万円)

	前連結会計年度 (2021年3月31日)	当連結会計年度 (2022年3月31日)	平均利率 (%) (注)	返済又は 償還期限
償却原価で測定する金融負債				
社債	35,290	25,908	0.83	2023年 ~ 2029年
長期借入金	46,596	67,555	1.36	2023年 ~ 2031年
合計	81,885	93,463	-	-

(注) 平均利率については、期末残高に対する加重平均利率を記載しております。

(2) 社債の発行条件

社債の発行条件の要約は、以下のとおりであります。

(単位：百万円)

会社名	銘柄	発行年月日	前連結会計年度 (2021年3月31日)	当連結会計年度 (2022年3月31日)	利率 (%)	担保	償還期限
㈱コロワイド	第45回無担保社債 (適格機関投資家限定)	2015年 2月27日	127 (127)	- -	0.55	なし (注2)	2022年 2月28日
㈱コロワイド	第46回無担保社債 (適格機関投資家限定)	2016年 9月29日	1,465 (557)	914 (557)	0.25	なし (注2)	2023年 9月29日
㈱コロワイド	第47回無担保社債 (適格機関投資家限定)	2017年 2月27日	533 (238)	298 (298)	0.46	なし (注2)	2023年 2月27日
㈱コロワイド	第48回無担保社債 (適格機関投資家限定)	2017年 2月27日	350 (60)	293 (60)	0.54	なし (注2)	2027年 2月27日
㈱コロワイド	第49回無担保社債 (適格機関投資家限定)	2017年 2月28日	199 (199)	- -	0.13	なし	2022年 2月28日
㈱コロワイド	第50回無担保社債 (適格機関投資家限定)	2017年 2月28日	577 (576)	- -	0.20	なし (注2)	2022年 2月28日
㈱コロワイド	第51回無担保社債 (適格機関投資家限定)	2017年 2月28日	219 (219)	- -	0.20	なし (注2)	2022年 2月28日
㈱コロワイド	第52回無担保社債 (適格機関投資家限定)	2017年 12月25日	1,458 (732)	732 (732)	0.02	なし (注2)	2023年 2月28日
㈱コロワイド	第53回無担保社債 (適格機関投資家限定)	2017年 12月29日	917 (460)	460 (460)	0.19	なし (注2)	2023年 2月28日
㈱コロワイド	第54回無担保社債 (適格機関投資家限定)	2018年 2月26日	769 (238)	534 (238)	0.48	なし (注2)	2024年 2月26日
㈱コロワイド	第55回無担保社債 (適格機関投資家限定)	2018年 2月28日	519 (260)	260 (260)	0.84	なし (注2)	2023年 2月28日
㈱コロワイド	第56回無担保社債 (適格機関投資家限定)	2018年 9月26日	1,279 (279)	1,007 (279)	0.41	なし (注2)	2025年 9月26日
㈱コロワイド	第57回無担保社債 (適格機関投資家限定)	2019年 1月31日	1,234 (414)	825 (414)	0.15	なし (注2)	2024年 2月29日
㈱コロワイド	第58回無担保社債 (適格機関投資家限定)	2019年 2月25日	967 (230)	743 (230)	0.42	なし (注2)	2025年 2月25日
㈱コロワイド	第59回無担保社債 (適格機関投資家限定)	2019年 2月28日	2,236 (750)	1,496 (750)	0.10	なし (注2)	2024年 2月29日
㈱コロワイド	第60回無担保社債 (適格機関投資家限定)	2019年 2月28日	856 (286)	571 (286)	0.78	なし (注2)	2024年 2月29日
㈱コロワイド	第61回無担保社債 (適格機関投資家限定)	2019年 2月28日	708 (139)	572 (139)	0.27	なし (注2)	2026年 2月28日
㈱コロワイド	第62回無担保社債 (適格機関投資家限定)	2019年 12月30日	1,813 (458)	1,364 (458)	0.17	なし (注2)	2025年 2月28日
㈱コロワイド	第63回無担保社債 (適格機関投資家限定)	2020年 2月25日	3,218 (531)	2,702 (531)	0.16	なし (注2)	2027年 2月26日
㈱コロワイド	第64回無担保社債 (適格機関投資家限定)	2020年 2月26日	2,190 (362)	1,840 (362)	0.19	なし (注2)	2027年 2月26日
㈱コロワイド	第65回無担保社債 (適格機関投資家限定)	2020年 2月28日	509 (84)	427 (84)	0.17	なし	2027年 2月28日
㈱コロワイド	第66回無担保社債 (適格機関投資家限定)	2020年 2月28日	1,141 (286)	856 (286)	0.77	なし (注2)	2025年 2月28日
㈱コロワイド	第67回無担保社債 (適格機関投資家限定)	2020年 3月31日	1,773 (398)	1,383 (398)	0.11	なし (注2)	2025年 8月29日
㈱コロワイド	第68回無担保社債 (適格機関投資家限定)	2021年 2月28日	2,441 (348)	2,106 (348)	0.20	なし (注2)	2028年 2月25日
㈱コロワイド	第69回無担保社債 (適格機関投資家限定)	2022年 2月28日	-	2,539 (362)	0.40	なし (注2)	2029年 2月28日

(単位:百万円)

会社名	銘柄	発行 年月日	前連結会計年度 (2021年3月31日)	当連結会計年度 (2022年3月31日)	利率 (%)	担保	償還期限
カップ・クリエイト(株)	第1回無担保社債 (適格機関投資家限定)	2016年 10月31日	284 (284)	- -	0.74	なし	2022年 2月28日
カップ・クリエイト(株)	第2回無担保社債 (適格機関投資家限定)	2016年 12月9日	283 (283)	- -	0.52	なし	2022年 2月28日
カップ・クリエイト(株)	第3回無担保社債 (適格機関投資家限定)	2017年 9月28日	447 (299)	150 (150)	0.92	なし	2022年 8月31日
カップ・クリエイト(株)	第4回無担保社債 (適格機関投資家限定)	2017年 9月29日	549 (268)	283 (283)	0.86	なし	2023年 2月28日
カップ・クリエイト(株)	第5回無担保社債 (適格機関投資家限定)	2019年 9月30日	691 (199)	495 (199)	0.73	なし	2024年 8月31日
カップ・クリエイト(株)	第6回無担保社債 (適格機関投資家限定)	2019年 9月30日	719 (179)	543 (179)	0.70	なし	2025年 2月28日
カップ・クリエイト(株)	第7回無担保社債 (適格機関投資家限定)	2020年 9月30日	891 (199)	694 (199)	0.97	なし	2025年 2月28日
(株)フレッシュネス	第12回無担保社債 (適格機関投資家限定)	2015年 6月30日	68 (42)	27 (27)	0.10 (注3)	なし	2022年 6月30日
(株)レイズインターナショナル	第1回無担保社債 (りそな銀行)	2017年 8月25日	205 (75)	131 (75)	0.45	なし	2023年 8月25日
(株)レイズインターナショナル	第1回無担保社債 (みずほ銀行)	2017年 8月30日	371 (248)	124 (124)	0.02	なし	2022年 8月31日
(株)レイズインターナショナル	第1回無担保社債 (三井住友銀行)	2017年 8月31日	223 (149)	75 (75)	0.17	なし	2022年 8月31日
(株)レイズインターナショナル	第4回 無担保社債 (適格機関投資家限定)	2018年 8月27日	325 (87)	239 (87)	0.50	なし	2024年 8月27日
(株)レイズインターナショナル	第5回 無担保社債 (適格機関投資家限定)	2018年 8月29日	640 (139)	504 (139)	0.40	なし	2025年 8月29日
(株)レイズインターナショナル	第6回 無担保社債 (適格機関投資家限定)	2018年 8月30日	1,214 (489)	732 (489)	0.02	なし	2023年 8月30日
(株)レイズインターナショナル	第7回 無担保社債 (適格機関投資家限定)	2018年 8月31日	927 (373)	558 (373)	0.24	なし	2023年 8月31日
(株)レイズインターナショナル	第8回無担保社債 (適格機関投資家限定)	2019年 8月26日	499 (107)	395 (107)	0.34	なし	2025年 8月26日
(株)レイズインターナショナル	第9回 無担保社債 (適格機関投資家限定)	2019年 8月28日	930 (167)	768 (167)	0.20	なし	2026年 8月28日
(株)レイズインターナショナル	第10回 無担保社債 (適格機関投資家限定)	2019年 8月29日	1,238 (356)	887 (356)	0.13	なし	2024年 8月28日
(株)レイズインターナショナル	第11回 無担保社債 (適格機関投資家限定)	2019年 8月29日	434 (96)	338 (96)	0.65	なし	2025年 8月29日
(株)レイズインターナショナル	第12回 無担保社債 (適格機関投資家限定)	2019年 8月30日	760 (219)	545 (219)	0.08	なし	2024年 8月30日
(株)レイズインターナショナル	第13回 無担保社債 (適格機関投資家限定)	2020年 8月31日	1,319 (202)	1,124 (202)	0.22	なし	2027年 8月31日
(株)レイズインターナショナル	第14回 無担保社債 (適格機関投資家限定)	2020年 8月31日	807 (180)	628 (180)	0.67	なし	2025年 8月29日
(株)レイズインターナショナル	第15回 無担保社債 (適格機関投資家限定)	2020年 8月31日	2,140 (479)	1,668 (479)	0.14	なし	2025年 8月29日
(株)レックス	第1回無担保社債 (適格機関投資家限定)	2020年 9月30日	5,369 (192)	5,193 (385)	0.14	なし	2028年 8月31日
合計	-	-	48,831 (13,541)	38,028 (12,120)	-	-	-

(注1) ()内書は、1年以内の償還予定額であります。

(注2) 建物及び構築物15百万円、土地79百万円及び連結上消去されている子会社株式6,139百万円を根担保として差し入れております。

(注3) 発行日の翌日から2015年12月31日までは年0.26%、2015年12月31日の翌日以降は、各利息期間の開始直前の各利払日の2銀行営業日前の6ヶ月TIBORを使用した変動利率であります。

(3) 担保資産及び担保付債務

社債及び借入金の担保に供している資産は、以下のとおりであります。

(単位：百万円)

	前連結会計年度 (2021年3月31日)	当連結会計年度 (2022年3月31日)
建物及び構築物	1,733	1,680
土地	2,538	2,538
合計	4,271	4,218

対応する債務は、以下のとおりであります。

(単位：百万円)

	前連結会計年度 (2021年3月31日)	当連結会計年度 (2022年3月31日)
短期借入金	9,806	140
社債(注1)	26,790	21,494
長期借入金(注1)	31,812	46,878
合計	68,407	68,512

(注1) 1年以内返済及び償還予定の残高を含んでおります。

(注2) 債務の担保に供している資産は上記のほか、連結上消去されている子会社株式及び長期貸付金があります。

18. その他の金融負債

その他の金融負債の内訳は、以下のとおりであります。

(1) 流動負債の内訳

(単位：百万円)

	前連結会計年度 (2021年3月31日)	当連結会計年度 (2022年3月31日)
償却原価で測定する金融負債		
その他	22	23
合計	22	23

(2) 非流動負債の内訳

(単位：百万円)

	前連結会計年度 (2021年3月31日)	当連結会計年度 (2022年3月31日)
償却原価で測定する金融負債		
預り敷金・保証金	1,687	1,635
優先株式(注)	200	200
小計	1,887	1,835
金利スワップ	335	311
合計	2,223	2,146

(注) 一部の子会社が発行している優先株式であります。当該優先株式は、将来現金を優先株式の保有者に引き渡す条件付き義務を負っていることから、IFRSでは金融負債に分類しております。

19. リース

(1) リースに係る損益及びキャッシュ・フロー

リースに係る損益及びキャッシュ・フローは以下のとおりであります。

(単位：百万円)

	前連結会計年度 (2021年3月31日)	当連結会計年度 (2022年3月31日)
使用権資産の減価償却費		
土地、建物及び構築物を原資産とするもの	14,808	13,806
機械装置及び運搬具を原資産とするもの	143	105
工具器具及び備品を原資産とするもの	621	607
合計	15,572	14,519
リース負債に係る金利費用	1,093	986
使用権資産に係る減損損失(注1)(注2)(注3)	875	431
リースに係るキャッシュ・アウト・フローの合計額	20,680	18,207

(注1)使用権資産の減損損失は、連結損益計算書の「その他の営業費用」に含まれております。

(注2)減損損失は、主として店舗設備から生じたものであります。

営業活動から生ずる損益が著しく低下、又は資産の市場価格が帳簿価額より著しく下落している資産グループの帳簿価額を回収可能価額まで減額し、当該減少額を連結損益計算書の「その他の営業費用」に計上しております。尚、当該資産グループの回収可能価額は主として使用価値により測定しており、使用価値は将来キャッシュ・フロー見積額を、税引前割引率(前連結会計年度6.0%~15.6%、当連結会計年度7.5%~16.8%)でそれぞれ現在価値に割り引いて算定しております。

(注3)減損損失を認識した主な資産グループの回収可能価額は、前連結会計年度及び当連結会計年度において、それぞれ614百万円及び376百万円であります。

(注4)短期リース費用、少額資産のリース料及び変動リース料については重要性に乏しい為、記載を省略しております。

(2) 使用権資産の帳簿価額の内訳

使用権資産の帳簿価額の内訳は以下のとおりであります。

(単位：百万円)

	前連結会計年度 (2021年3月31日)	当連結会計年度 (2022年3月31日)
使用権資産		
土地、建物及び構築物を原資産とするもの	25,742	23,816
機械装置及び運搬具を原資産とするもの	433	322
工具器具及び備品を原資産とするもの	1,656	1,340
合計	27,831	25,478

(3) リース負債の満期分析

リース負債の満期分析については、注記「35.金融商品 (4)流動性リスク管理」に記載しております。

(4) 延長オプション及び解約オプション

延長オプション及び解約オプションは、主として店舗の土地及び建物に関する不動産リースに含まれております。不動産リースの契約条件は個々に交渉される為、幅広く異なる契約条件を含んでおり、延長オプション及び解約オプションは、事業の柔軟な運営を行う為に必要に応じて使用しております。

延長オプション及び解約オプションは、一定期間前(6ヶ月等)までに相手方に書面をもって通知することにより契約期間満了前に早期解約を行えるオプションや、契約満了の一定期間前までに更新拒否の意思表示をしなければ自動更新となる契約などが含まれており、リース開始日にこれらのオプションの行使可能性を評価しております。更に当社グループがコントロール可能な範囲内において重大な事象の発生や変化があった場合には、当該オプションを行使することが合理的に確実であるか否かを見直すことにより、リースから生じるリスクに対するエクスポージャーを減少することが可能になります。

20. 営業債務及びその他の債務

営業債務及びその他の債務の内訳は、以下のとおりであります。

(1) 流動負債

(単位：百万円)

	前連結会計年度 (2021年3月31日)	当連結会計年度 (2022年3月31日)
償却原価で測定する金融負債		
買掛金	11,671	11,092
未払金	4,304	3,834
設備・工事未払金	2,713	2,596
その他	32	12
合計	18,721	17,533

(2) 非流動負債

(単位：百万円)

	前連結会計年度 (2021年3月31日)	当連結会計年度 (2022年3月31日)
償却原価で測定する金融負債		
設備・工事未払金	4,113	3,521
合計	4,113	3,521

21. 従業員給付

当社及び一部の連結子会社は、従業員の退職給付に充てる為、確定拠出制度を設けておりほぼすべての従業員が対象となっております。

(1) 確定拠出制度

確定拠出制度に関して費用として認識された金額は、前連結会計年度が358百万円、当連結会計年度が398百万円であります。尚、当社は前連結会計年度において、(株)大戸屋ホールディングスを連結子会社化しております。同社は退職後給付制度として確定給付制度を採用していましたが、2021年12月に確定拠出制度へ移行しております。

(2) 従業員給付費用

前連結会計年度及び当連結会計年度における連結損益計算書の「売上原価」及び「販売費及び一般管理費」に含まれる従業員給付費用の合計額は、それぞれ53,020百万円及び53,575百万円であります。

22. 引当金

引当金の内訳及び増減は、以下のとおりであります。

(単位：百万円)

	資産除去債務	販売促進引当金	その他の引当金	合計
2020年4月1日	8,330	3,297	886	12,513
期中増加額	1,276	3,613	694	5,582
期中減少額(目的使用)	1,941	3,399	700	6,040
期中減少額(戻入)	222	1	198	421
その他	835	129	39	1,003
2021年3月31日	8,279	3,638	721	12,637
期中増加額	238	3,896	616	4,750
期中減少額(目的使用)	1,035	3,625	522	5,182
期中減少額(戻入)	322	66	205	592
その他	75	-	45	120
2022年3月31日	7,235	3,843	655	11,733

当連結会計年度のその他には、(株)大戸屋ホールディングスの連結子会社化による増加が含まれております。

(1) 資産除去債務

当社グループが使用する有形固定資産やリース資産等の将来の除却に関して、法令又は契約で要求される法的義務及びそれに準じて発生する義務に基づき発生する債務を、過去の実績等に基づいて合理的に見積り計上しております。

(2) 販売促進引当金

販売促進の為に株主優待券の利用による費用負担に備える為、利用実績に基づき翌連結会計年度以降の利用により発生する費用見積額を計上しております。

23. その他の負債

その他の負債の内訳は、以下のとおりであります。

(1) 流動負債

(単位：百万円)

	前連結会計年度 (2021年3月31日)	当連結会計年度 (2022年3月31日)
未払消費税	1,190	1,422
未払費用	4,341	4,230
未払賞与	664	475
未払有給休暇	1,573	1,535
その他	1,203	1,308
合計	8,971	8,970

(2) 非流動負債

(単位：百万円)

	前連結会計年度 (2021年3月31日)	当連結会計年度 (2022年3月31日)
繰延収益	404	287
その他	453	622
合計	856	909

(注) 繰延収益は、主に資産に関する補助金であります。

24. 資本及びその他の資本項目

(1) 授權株式数及び発行済株式数

授權株式数及び発行済株式数の増減は、以下のとおりであります。

(単位：株)

	普通株式	優先株式	第2回優先株式	第3回優先株式
(授權株式数)				
前連結会計年度期首 (2020年4月1日)	112,999,920	30	50	-
増減	100	-	-	100
前連結会計年度 (2021年3月31日)	112,999,820	30	50	100
増減	-	-	-	-
当連結会計年度 (2022年3月31日)	112,999,820	30	50	100
(発行済株式数)				
前連結会計年度期首 (2020年4月1日)	75,284,041	30	30	-
増減	-	-	-	90
前連結会計年度 (2021年3月31日)	75,284,041	30	30	90
増減	11,619,500	-	-	-
当連結会計年度 (2022年3月31日)	86,903,541	30	30	90

(注1) 当社の発行する株式は、権利内容に何ら限定のない無額面の普通株式と株主総会における議決権に関して普通株式と異なる定めをした額面の優先株式となります。

(注2) 優先株式の内容については、「第4 [提出会社の状況] 1. 株式等の状況 (1) 株式の総数等 [発行済株式]」に記載しております。

(注3) 発行済株式は、全額払込済みとなっております。

(2) 資本剰余金

資本剰余金の主な内容は、以下のとおりであります。

資本準備金

日本における会社法では、株式の発行に際しての払込み又は給付に係る額の2分の1以上を資本金に組み入れ、資本金として計上しないこととした金額は資本準備金として計上することが規定されております。

当連結会計年度における資本準備金9,282百万円の増加は、一般募集及び第三者割当増資による新株式を発行し、資本金として計上しないこととした金額を資本準備金の増加として処理しております。

その他資本剰余金

支配の喪失を伴わない子会社に対する所有持分の変動といった一定の資本取引等によって生じる剰余金であります。

前連結会計年度における資本剰余金11,702百万円の増加は、(株)アトム株式の一部売出し等に係る持分変動によるものであり、資本剰余金3,776百万円の減少は、(株)S P Cカップにおける優先株式の買い戻しに係る持分変動によるものです。

(3) 自己株式

自己株式数の増減は、以下のとおりであります。

(単位：株)

	普通株式
前連結会計年度期首(2020年4月1日)	249,483
増減(注)	563
前連結会計年度(2021年3月31日)	250,046
増減(注)	172
当連結会計年度(2022年3月31日)	250,218

(注) 単元未満株式の買取り及び買増し請求によるものであります。

(4) その他の資本の構成要素

その他の包括利益を通じて公正価値で測定する金融資産

その他の包括利益を通じて公正価値で測定する金融資産の公正価値の評価差額であります。

在外営業活動体の換算差額

外貨建で作成した在外営業活動体の財務諸表を連結する際に発生した換算差額であります。

キャッシュ・フロー・ヘッジ

キャッシュ・フロー・ヘッジ手段として指定されたデリバティブ取引の公正価値の変動額のうち有効と認められる部分であります。

(5) 利益剰余金

利益剰余金は、利益準備金及び未処分の留保利益から構成されております。

会社法では、剰余金の配当として支出する金額の10分の1を、資本準備金及び利益準備金の合計額が資本金の4分の1に達するまで、資本準備金又は利益準備金として積み立てることが規定されております。積み立てられた利益準備金は、欠損填補に充当できます。また株主総会の決議をもって、利益準備金を取り崩すことができます。

25. 配当金

配当金の支払額は、以下のとおりであります。

前連結会計年度（自 2020年4月1日 至 2021年3月31日）

決議	株式の種類	配当金の総額 (百万円)	1株当たり 配当額(円)	基準日	効力発生日	配当の原資
2020年5月22日 取締役会	普通株式	375	5	2020年 3月31日	2020年 6月12日	利益剰余金
	優先株式	94	3,126,360			
	第2回優先株式	109	3,626,360			

当連結会計年度（自 2021年4月1日 至 2022年3月31日）

決議	株式の種類	配当金の総額 (百万円)	1株当たり 配当額(円)	基準日	効力発生日	配当の原資
2021年5月13日 取締役会	普通株式	375	5	2021年 3月31日	2021年 6月25日	利益剰余金
	優先株式	94	3,126,360			
	第2回優先株式	109	3,626,360			
	第3回優先株式	315	3,500,000			

配当の効力発生日が翌連結会計年度となるものは、以下のとおりであります。

前連結会計年度（自 2020年4月1日 至 2021年3月31日）

決議	株式の種類	配当金の総額 (百万円)	1株当たり 配当額(円)	基準日	効力発生日	配当の原資
2021年5月13日 取締役会	普通株式	375	5	2021年 3月31日	2021年 6月25日	利益剰余金
	優先株式	94	3,126,360			
	第2回優先株式	109	3,626,360			
	第3回優先株式	315	3,500,000			

当連結会計年度（自 2021年4月1日 至 2022年3月31日）

決議	株式の種類	配当金の総額 (百万円)	1株当たり 配当額(円)	基準日	効力発生日	配当の原資
2022年5月12日 取締役会	普通株式	433	5	2022年 3月31日	2022年 6月29日	利益剰余金
	優先株式	94	3,126,360			
	第2回優先株式	109	3,626,360			
	第3回優先株式	315	3,500,000			

26. 売上収益

(1) 収益の分解

当社グループは、収益を主要な財・サービスの種類別により分解しております。これらの分解した収益とセグメント売上収益との関係は、以下のとおりであります。

尚、(株)アトムは、当連結会計年度末において(株)エムワイフーズを(株)コロワイドMDへ株式譲渡しております。

また当社は前第2四半期連結会計期間末より(株)大戸屋ホールディングスを連結子会社化しております。

前連結会計年度（自 2020年4月1日 至 2021年3月31日）

（単位：百万円）

		報告セグメント					その他	合計
		(株)コロワイドMD	(株)アトム	(株)レイズインターナショナル	カッパ・クリエイト(株)	(株)大戸屋ホールディングス		
財・サービスの種類別	サービスの提供	751	31,970	29,555	52,309	6,031	1,192	121,808
	物品の販売	814	-	22,246	11,972	2,353	1,189	38,574
	その他	12	32	5,879	-	420	687	7,031
合計		1,578	32,002	57,681	64,280	8,805	3,068	167,413

（注）顧客との契約から生じる収益は、外部顧客への売上収益で表示しております。

当連結会計年度（自 2021年4月1日 至 2022年3月31日）

（単位：百万円）

		報告セグメント					その他	合計
		(株)コロワイドMD	(株)アトム	(株)レイズインターナショナル	カッパ・クリエイト(株)	(株)大戸屋ホールディングス		
財・サービスの種類別	サービスの提供	66	30,884	28,507	52,948	12,795	1,364	126,566
	物品の販売	840	-	19,838	13,665	4,949	2,166	41,457
	その他	30	30	5,840	-	1,005	153	7,058
合計		936	30,914	54,185	66,613	18,749	3,683	175,081

（注）顧客との契約から生じる収益は、外部顧客への売上収益で表示しております。

顧客との契約及びその他の源泉から認識した収益の内訳は、以下のとおりであります。

（単位：百万円）

	前連結会計年度 （自 2020年4月1日 至 2021年3月31日）	当連結会計年度 （自 2021年4月1日 至 2022年3月31日）
顧客との契約から認識した収益	167,413	175,081
その他の源泉から認識した収益	768	546
合計	168,181	175,627

その他の源泉から認識した収益は、IFRS第16号に基づくリース収益等であります。

サービスの提供

主なサービスの提供による収益は、飲食店における顧客からの注文に基づく料理の提供であります。当該料理の提供による収益は、顧客へ料理を提供し、対価を収受した時点で履行義務が充足されることから、当該時点で収益を認識しております。各月の収益として計上された金額は、利用者により選択された決済手段に従って、クレジット会社等が別途定める支払条件により履行義務充足後、短期のうちに支払いを受けており、対価の金額に重要な金融要素は含まれておりません。

物品の販売

主な物品の販売による収益は、フランチャイズ（ＦＣ）加盟店に対する食材の販売及び菓子・惣菜等の販売店舗における加工食品の販売であります。当該食材の販売及び加工食品による収益は、顧客に商品を引渡した時点で履行義務が充足されることから、当該時点で収益を認識しております。約束された対価は履行義務の充足時点から概ね１ヶ月で支払いを受けており、対価の金額に重要な金融要素は含まれておりません。

当社グループが顧客に対して支払いを行っている場合で、顧客に支払われる対価が顧客からの別途の財又はサービスに対する支払いでない場合には、取引価格からその対価を控除し、収益を測定しております。

その他

主なその他の収益は、店舗運営希望者に対するＦＣ権の付与により受領した収入（ＦＣ加盟金及びロイヤルティ収入）によるものであります。当該店舗運営希望者に対するＦＣ権の付与により受領した収入は、取引の実態に従って収益を認識しております。

ＦＣ契約締結時にＦＣ加盟者から受領するＦＣ加盟金は、当該対価を契約負債として計上し、履行義務の充足に従い一定期間にわたって収益として認識しております。

ロイヤルティ収入は、ＦＣ加盟者の売上等を算定基礎として測定し、その発生時点を考慮して収益を認識しております。約束された対価は、履行義務の充足時点から概ね１ヶ月で支払いを受けており、対価の金額に重要な金融要素は含まれておりません。

(2) 契約残高

顧客との契約から生じた債権及び契約負債等の残高は、以下のとおりであります。

(単位：百万円)

	2021年3月31日	2022年3月31日
顧客との契約から生じた債権（注1）		
売掛金	9,190	8,527
貸倒引当金	331	226
合計	8,859	8,301
契約負債等（注2）		
契約負債等（流動負債）	238	207
契約負債等（非流動負債）	811	796
合計	1,049	1,003

（注1）顧客との契約から生じた債権である貸倒引当金控除後の売掛金は、連結財政状態計算書の「営業債権及びその他の債権」に計上しております。

（注2）契約負債等は主に、FC契約締結時にFC加盟者から受領するFC加盟金の前受に係る繰延収益及びカスタマー・ロイヤリティ・プログラムに係る債務等であります。

前連結会計年度及び当連結会計年度に認識された収益について、前期首時点及び当期首時点で契約負債等に含まれていた金額は、316百万円及び244百万円であります。

また前連結会計年度及び当連結会計年度において、過去の期間に充足した履行義務から認識した収益の額に重要性はありません。

尚、前連結会計年度及び当連結会計年度において、顧客との契約から生じた債権及び契約負債等の残高に重大な変動はありません。

(3) 残存履行義務に配分した取引価格の算定

当社グループは、個々の予想契約期間が1年を超える重要な取引がある為、取引価格の総額を残存履行義務に配分しています。

尚、顧客との契約から生じる対価の中に、取引価格に含まれていない重要な金額はありません。

(単位：百万円)

	前連結会計年度 (2021年3月31日)	当連結会計年度 (2022年3月31日)
1年以内	224	198
1年超5年以内	423	427
5年超	388	369
合計	1,035	994

27. 販売費及び一般管理費

販売費及び一般管理費の内訳は、以下のとおりであります。

(単位：百万円)

	前連結会計年度 (自 2020年4月1日 至 2021年3月31日)	当連結会計年度 (自 2021年4月1日 至 2022年3月31日)
人件費	49,969	50,598
減価償却費及び償却費	21,443	20,431
リース料	1,519	930
水道光熱費	5,694	5,656
その他	22,363	12,941
合計	100,989	90,555

(注) 前連結会計年度及び当連結会計年度において、時短協力金及びPaycheck Protection Program(給与保護プログラム)を受領しており、主に減価償却費及びその他の関連する費用から控除しております。尚、前連結会計年度において関連する費用から控除した金額は、時短協力金3,754百万円、Paycheck Protection Program929百万円、当連結会計年度において関連する費用から控除した金額は時短協力金17,616百万円、Paycheck Protection Program186百万円であります。

28. その他の営業収益・費用

その他の営業収益の内訳は、以下のとおりであります。

(単位：百万円)

	前連結会計年度 (自 2020年4月1日 至 2021年3月31日)	当連結会計年度 (自 2021年4月1日 至 2022年3月31日)
賃料収入	336	303
雑収入	432	561
固定資産売却益	100	761
その他	875	892
合計	1,745	2,516

その他の営業費用の内訳は以下のとおりであります。

(単位：百万円)

	前連結会計年度 (自 2020年4月1日 至 2021年3月31日)	当連結会計年度 (自 2021年4月1日 至 2022年3月31日)
減損損失(注1)	4,121	2,753
閉店損失引当金繰入	82	92
その他(注2)(注3)	2,559	749
合計	6,762	3,594

(注1) 減損損失に関する詳細は、注記「13.有形固定資産」、「14.のれん及び無形資産」及び「19.リース」をご参照下さい。

(注2) 前連結会計年度及び当連結会計年度における「その他」には、新型コロナウイルス感染症拡大の影響で休業した店舗の休業中に発生した固定費(減価償却費、人件費等)が含まれております。

(注3) 前連結会計年度及び当連結会計年度において、雇用調整助成金を受領しており、関連する費用から控除しております。尚、関連する費用から控除した金額は、前連結会計年度1,985百万円、当連結会計年度4,241百万円であります。

29. 金融収益及び金融費用

金融収益の内訳は、以下のとおりであります。

(単位：百万円)

	前連結会計年度 (自 2020年4月1日 至 2021年3月31日)	当連結会計年度 (自 2021年4月1日 至 2022年3月31日)
受取利息	98	103
受取配当金	99	65
為替差益	79	701
投資有価証券評価益(注)	2,098	-
その他	48	29
合計	2,421	897

(注) 前連結会計年度において、投資有価証券評価益には当社グループが取得日以前に保有していた㈱大戸屋ホールディングスに対する資本持分を取得日の公正価値で再測定、認識した段階取得に係る差益952百万円が含まれております。尚、段階取得に係る差益に関する詳細は、注記「7. 企業結合」をご参照下さい。

金融費用の内訳は、以下のとおりであります。

(単位：百万円)

	前連結会計年度 (自 2020年4月1日 至 2021年3月31日)	当連結会計年度 (自 2021年4月1日 至 2022年3月31日)
支払利息	3,102	3,096
投資有価証券評価損	-	805
その他	117	1
合計	3,219	3,902

30. その他の包括利益

その他の包括利益の各項目別の当期発生額、損益への組替調整額及び税効果の影響は以下のとおりであります。

前連結会計年度（自 2020年4月1日 至 2021年3月31日）

（単位：百万円）

	当期発生額	組替調整額	税効果前	税効果	税効果後
純損益に振り替えられることのない項目					
その他の包括利益を通じて公正価値で測定する金融資産	39	-	39	12	27
確定給付制度の再測定	7	-	7	-	7
純損益に振り替えられることのない項目合計	33	-	33	12	21
純損益に振り替えられる可能性のある項目					
キャッシュ・フロー・ヘッジ	110	137	27	9	18
在外営業活動体の換算差額	180	-	180	-	180
純損益に振り替えられる可能性のある項目合計	70	137	207	9	198
合計	37	137	174	3	177

当連結会計年度（自 2021年4月1日 至 2022年3月31日）

（単位：百万円）

	当期発生額	組替調整額	税効果前	税効果	税効果後
純損益に振り替えられることのない項目					
その他の包括利益を通じて公正価値で測定する金融資産	19	-	19	7	12
純損益に振り替えられることのない項目合計	19	-	19	7	12
純損益に振り替えられる可能性のある項目					
キャッシュ・フロー・ヘッジ	215	190	25	7	18
在外営業活動体の換算差額	181	-	181	-	181
純損益に振り替えられる可能性のある項目合計	395	190	205	7	199
合計	377	190	187	0	187

31. 1株当たり利益

(1) 基本的1株当たり当期利益

基本的1株当たり当期利益（は損失）及びその算定上の基礎は、以下のとおりであります。

	前連結会計年度 (自 2020年4月1日 至 2021年3月31日)	当連結会計年度 (自 2021年4月1日 至 2022年3月31日)
親会社の普通株主に帰属する当期利益（百万円）		
親会社の所有者に帰属する当期利益	10,085	1,437
親会社の普通株主に帰属しない金額		
資本に分類される優先株式への配当	518	518
親会社の普通株主に帰属する当期利益	10,602	919
普通株式の加重平均株式数（株）	75,034,247	81,292,820
基本的1株当たり当期利益（円）	141.30	11.31

(2) 希薄化後1株当たり当期利益

希薄化後1株当たり当期利益（は損失）及びその算定上の基礎は、以下のとおりであります。

	前連結会計年度 (自 2020年4月1日 至 2021年3月31日)	当連結会計年度 (自 2021年4月1日 至 2022年3月31日)
親会社の普通株主に帰属する希薄化後当期利益 (百万円)		
親会社の所有者に帰属する当期利益	10,085	1,437
当期利益調整額		
資本に分類される優先株式への配当	518	518
子会社の潜在株式に係る利益調整額	-	-
親会社の普通株主に帰属する希薄化後当期利益 (百万円)	10,602	919
普通株式の希薄化後加重平均株式数（株）		
希薄化の影響	-	-
普通株式の希薄化後加重平均株式数	75,034,247	81,292,820
希薄化後1株当たり当期利益（円）	141.30	11.31

(注) 前連結会計年度及び当連結会計年度における希薄化後1株当たり当期利益は、希薄化効果を有している潜在株式が存在しない為、基本的1株当たり当期利益と同額であります。

32. 非資金取引

(単位：百万円)

	前連結会計年度 (自 2020年4月1日 至 2021年3月31日)	当連結会計年度 (自 2021年4月1日 至 2022年3月31日)
リースにより取得した資産	18,731	14,927

33. 財務活動に係る負債

財務活動に係る負債の変動は、以下のとおりであります。

(単位：百万円)

	社債及び借入金(注)	リース負債
2020年4月1日	111,103	41,592
キャッシュ・フロー 非資金変動	19,780	19,587
取得	-	18,731
償却	1,739	-
為替	120	148
その他	830	980
2021年4月1日	133,572	39,904
キャッシュ・フロー 非資金変動	9,770	17,220
取得	-	14,927
償却	1,495	-
為替	123	987
その他	1,085	2,471
2022年3月31日	124,335	36,126

(注1) 社債及び借入金には、1年以内返済及び償還予定の残高を含んでおります。

34. 株式に基づく報酬

当社は、当社の取締役（監査等委員である取締役及び社外取締役を除く。）及び取締役を兼務しない執行役員並びに当社子会社の一部取締役を対象に、優秀な経営人材を確保し、当社の企業価値の持続的な向上を図るインセンティブを与えると共に、株主の皆様との一層の価値共有を進めることを目的に、対象取締役等を対象とする新たな報酬制度として、譲渡制限付株式報酬制度を導入しております。

譲渡制限付株式報酬

譲渡制限付株式報酬制度は、持分決済型の株式報酬として会計処理しており、当連結会計年度において計上した費用は、54百万円であります。譲渡制限期間は、当社と対象取締役との間で締結される譲渡制限付株式割当契約により当社普通株式の割り当てを受けた日より、当社又は当社子会社の取締役、執行役員、社員のいずれの地位をも退任又は退職した時点までの間としております。

譲渡制限付株式報酬制度の内容は、以下のとおりであります。

	前連結会計年度 (自 2020年4月1日 至 2021年3月31日)	当連結会計年度 (自 2021年4月1日 至 2022年3月31日)
付与日	-	2021年8月10日
付与数	-	29,500株
付与日の公正価値(注2)	-	2,028円

(注1) 当社は、対象取締役等との間で譲渡制限付株式割当契約を締結するものとし、その内容としては、対象取締役等は、一定期間、譲渡制限付株式割当契約により割り当てを受けた当社の普通株式について、第三者への譲渡、担保権の設定その他一切の処分を禁止すること、一定の事由が生じた場合には当社が当該普通株式を無償で取得することなどが含まれております。

(注2) 付与日の公正価値は、2021年7月12日（取締役会決議日の前営業日）の東京証券取引所市場第一部における当社の普通株式の終値である2,028円としております。

子会社㈱アトムにおける譲渡制限付株式報酬制度の内容は、以下のとおりであります。

	前連結会計年度 (自 2020年4月1日 至 2021年3月31日)	当連結会計年度 (自 2021年4月1日 至 2022年3月31日)
付与日	-	2021年8月10日
付与数	-	11,000株
付与日の公正価値(注2)	-	778円

(注1) 当社は、対象取締役等との間で譲渡制限付株式割当契約を締結するものとし、その内容としては、対象取締役等は、一定期間、譲渡制限付株式割当契約により割り当てを受けた当社の普通株式について、第三者への譲渡、担保権の設定その他一切の処分を禁止すること、一定の事由が生じた場合には当社が当該普通株式を無償で取得することなどが含まれております。

(注2) 付与日の公正価値は、2021年7月13日（取締役会決議日の前営業日）の東京証券取引所市場第一部における当社の普通株式の終値である778円としております。

子会社カップ・クリエイト㈱における譲渡制限付株式報酬制度の内容は、以下のとおりであります。

	前連結会計年度 (自 2020年4月1日 至 2021年3月31日)	当連結会計年度 (自 2021年4月1日 至 2022年3月31日)
付与日	-	2021年8月10日
付与数	-	6,500株
付与日の公正価値(注2)	-	1,443円

(注1) 当社は、対象取締役等との間で譲渡制限付株式割当契約を締結するものとし、その内容としては、対象取締役等は、一定期間、譲渡制限付株式割当契約により割り当てを受けた当社の普通株式について、第三者への譲渡、担保権の設定その他一切の処分を禁止すること、一定の事由が生じた場合には当社が当該普通株式を無償で取得することなどが含まれております。

(注2) 付与日の公正価値は、2021年7月16日（取締役会決議日の前営業日）の東京証券取引所市場第一部における当社の普通株式の終値である1,443円としております。

子会社(株)大戸屋ホールディングスにおける譲渡制限付株式報酬制度の内容は、以下のとおりであります。

	前連結会計年度 (自 2020年4月1日 至 2021年3月31日)	当連結会計年度 (自 2021年4月1日 至 2022年3月31日)
付与日	-	2021年8月10日
付与数	-	5,000株
付与日の公正価値(注2)	-	2,747円

(注1) 当社は、対象取締役等との間で譲渡制限付株式割当契約を締結するものとし、その内容としては、対象取締役等は、一定期間、譲渡制限付株式割当契約により割当てを受けた当社の普通株式について、第三者への譲渡、担保権の設定その他一切の処分を禁止すること、一定の事由が生じた場合には当社が当該普通株式を無償で取得することなどが含まれております。

(注2) 付与日の公正価値は、2021年7月12日(取締役会決議日の前営業日)の東京証券取引所JASDAQにおける当社の普通株式の終値である2,747円としております。

35. 金融商品

(1) 資本管理

当社グループは、現在及び将来の事業活動の為に適切な水準の資産、負債及び資本を維持することに加え、事業活動における資本効率の最適化を図ることを重要な方針として資本を管理しております。

当社グループは資本管理において、親会社所有者帰属持分比率を重要な指標として用いており、中期経営計画において目標を設定し、モニタリングしております。

尚、当社グループが適用を受ける重要な資本規制はありません。

(2) 財務上のリスク管理

当社グループは、経営活動を行う過程において、財務上のリスク（信用リスク・流動性リスク・市場リスク）に晒されており、当該財務上のリスクを軽減する為に、リスク管理を行っております。

(3) 信用リスク管理

信用リスクは、保有する金融資産の相手先が契約上の債務に関して債務不履行になり、当社グループに財務上の損失を発生させるリスクであります。

当社グループは外食事業を営むことにより多数の取引先に対して信用供与を行っていることから、営業債権及びその他の債権、その他の金融資産は、信用リスクに晒されております。

() 営業債権及びその他の債権

営業債権及びその他の債権について、当社グループは主にF C加盟店オーナーに対し売掛金等の形で信用供与を行っていることから、F C加盟店オーナーの信用状況の悪化や経営破綻により、営業債権等が回収不能となる信用リスクに晒されております。

当社グループは、売掛金等について、与信管理規定に沿って、相手先ごとの期日管理及び残高管理等を行うとともに、信用状況を把握する体制をとっております。

売掛金等には重大な金融要素が含まれていない為、売掛金等の回収までの全期間の予想信用損失をもって貸倒引当金の額を算定しております。売掛金等は多数の取引先より構成されている為債権の年齢ごとにグルーピングした上で、過去の貸倒実績等を考慮して集的に予想信用損失を測定しております。著しい景気変動等の影響を受ける場合には、過去の貸倒実績に基づく引当率を補正し、現在及び将来の経済状況の予測を反映させております。尚、支払遅延及び支払延期要請があった場合でも、その原因が一時的な資金需要によるものであり、債務不履行のリスクが低く、近い将来に契約上のキャッシュ・フローの義務を履行する為の強い能力を有しているものと判断された場合には信用減損している金融資産として取り扱っておりません。

() その他の金融資産

その他の金融資産について、当社グループは主にに出店に際して賃貸人に対し敷金・保証金を差し入れており、賃貸人の信用状況の悪化や経営破綻により、敷金・保証金の一部又は全部が回収不能となる信用リスクに晒されております。

敷金・保証金については、新規取得時に相手先の信用状態を十分に検証するとともに、所管部署が相手先の状況をモニタリングし、財務状況等の悪化等による回収懸念の早期把握や軽減を図っております。

敷金・保証金については、当該金融資産の回収が約定日以降に遅延（支払延期要請を含む）した場合に、金融資産の信用リスクが当初認識以降に著しく増大したものと判定しております。但し、支払遅延及び支払延期要請があった場合でも、その原因が一時的な資金需要によるものであり、債務不履行のリスクが低く、近い将来に契約上のキャッシュ・フローの義務を履行する為の強い能力を有していることが外部格付等の客観的データに基づいて判断された場合には信用リスクの著しい増大とは判定しておりません。

報告期間の末日において、その他の金融資産に係る信用リスクが当初認識以降に著しく増大していない場合には、過去の貸倒実績率等をもとに将来12ヶ月の予想信用損失を集的に見積って当該金融資産に係る貸倒引当金の額を算定しております。著しい景気変動等の影響を受ける場合には、過去の貸倒実績に基づく引当率を補正し、現在及び将来の経済状況の予測を反映させております。一方、報告期間の末日において、信用リスクが当初認識以降に著しく増大している場合は、過去の貸倒実績や将来の回収可能価額などをもとに、その金融資産の回収に係る全期間の予想信用損失を個別に見積って当該金融商品に係る貸倒引当金の額を算定しております。

尚、特定の取引先について重要な信用リスクのエクスポージャーはなく、特段の管理を有する信用リスクの過度の集中はありません。

営業債権及びその他の債権、その他の金融資産について、これらの金融資産の全部又は一部について回収が出来ず、又は回収が極めて困難であると判断された場合には債務不履行とみなしております。

予想信用損失から生じた金額に関する定量的情報及び定性的情報

当社グループは、取引先の信用状態に応じて回収可能性を検討し、貸倒引当金を計上しております。貸倒引当金の期首残高から期末残高への調整表は、以下のとおりであります。

営業債権及びその他の債権並びにその他の金融資産

(単位：百万円)

	前連結会計年度 (自 2020年4月1日 至 2021年3月31日)	当連結会計年度 (自 2021年4月1日 至 2022年3月31日)
4月1日現在	713	763
期中増加額(繰入)	260	142
期中減少額(目的使用)	8	84
期中減少額(戻入)	252	172
その他	51	1
3月31日現在	763	649

貸倒引当金繰入額及び戻入額は、連結損益計算書の「販売費及び一般管理費」、「その他の営業収益」及び「その他の営業費用」に含まれております。また営業債権及びその他の債権並びにその他の金融資産の内訳は、注記8.「営業債権及びその他の債権」及び注記9.「その他の金融資産」に記載しております。

信用リスク・エクスポージャー

各連結会計年度末において、金融資産の信用リスクに係る最大エクスポージャーは、獲得した担保の評価額を考慮に入れない場合の連結財務諸表に表示されている帳簿価額となります。尚、エクスポージャーの最大値は金融資産が仮に無価値になった場合に当社グループが被る損失の最大額を表すもので、その発生可能性や信用補完を示すものではありません。

(4) 流動性リスク管理

流動性リスクは、当社グループが期限の到来した金融負債の返済義務を履行するにあたり、支払期日にその支払を実行できなくなるリスクであります。

当社グループは、各部署からの報告を勘案し、適宜資金繰り計画を作成・更新するとともに、手元流動性の維持などにより流動性リスクを管理しております。

尚、流動性リスクに対する対応としては、当連結会計年度中に一般募集株式及び第三者割当増資による新株式を発行し187億円の資本増強を行うなど、多面的に手元流動性の確保・資本の増強を行っております。これらの結果当連結会計年度末において、前連結会計年度末比101億円の現預金が増加致しております。

金融負債（デリバティブを含む）の期日別残高は、以下のとおりであります。
前連結会計年度（2021年3月31日）

（単位：百万円）

	帳簿価額	契約上の金額	1年以内	1年超 2年以内	2年超 3年以内	3年超 4年以内	4年超 5年以内	5年超
非デリバティブ金融負債								
営業債務及びその他の債務	22,834	22,845	18,669	1,922	1,324	710	193	28
社債	48,831	50,696	13,984	12,085	8,986	5,973	3,416	6,253
借入金	84,741	84,957	38,135	11,196	10,073	16,219	7,030	2,305
リース負債	39,904	39,257	12,860	4,207	3,147	2,477	1,951	14,615
優先株式	200	200	200	-	-	-	-	-
その他	1,709	1,723	154	48	33	16	30	1,442
デリバティブ金融負債								
金利スワップ	335	335	139	43	39	35	31	48
合計	198,554	200,014	84,141	29,500	23,602	25,429	12,650	24,692

（注）デリバティブ取引によって生じた正味の債権・債務は純額で表示しております。

当連結会計年度（2022年3月31日）

（単位：百万円）

	帳簿価額	契約上の金額	1年以内	1年超 2年以内	2年超 3年以内	3年超 4年以内	4年超 5年以内	5年超
非デリバティブ金融負債								
営業債務及びその他の債務	21,055	21,140	17,575	1,687	1,105	594	179	-
社債	38,028	39,427	12,478	9,375	6,357	3,796	2,659	4,762
借入金	86,307	87,013	18,972	15,900	21,991	12,750	9,297	8,103
リース負債	36,126	36,998	12,084	3,773	2,977	2,334	1,815	14,015
優先株式	200	200	200	-	-	-	-	-
その他	1,658	1,659	72	20	17	27	74	1,449
デリバティブ金融負債								
金利スワップ	311	311	55	54	52	50	45	56
合計	183,685	186,748	61,436	30,808	32,499	19,550	14,070	28,385

（注）デリバティブ取引によって生じた正味の債権・債務は純額で表示しております。

(5) 市場リスク管理

当社グループは、外貨建取引に係る為替変動リスク及び資金調達に係る金利変動リスク等の市場リスクにさらされており、それぞれのリスクの内容に応じた軽減策を実施しております。

また当社グループは、デリバティブ取引を金利変動リスクを回避する為に利用しており、投機的な取引は行わない方針であります。

為替変動リスク管理

当社グループは、外食事業を中心に事業展開しており、外国為替相場の変動による原材料の価格高騰及び調達難に直面する可能性があります。

当社グループの原材料仕入れは、主として日本国内の食品メーカー、商社等を通じて行っている為円建取引となっておりますが、為替相場の現状及び今後の見通しについては常時モニタリングを行っております。

金利変動リスク管理

当社グループは、設備投資計画に照らして、出店の為に必要な資金の一部を銀行借入又は社債発行により調達しております。これらの借入金及び社債の一部は変動金利となっていることから、金利変動リスクに晒されており、金利上昇によって支払利息が増加する可能性があります。このように、当社グループの金利リスクのエクスポージャーは、主に借入金や社債などの債務に関連しております。

当社グループは、市場金利の動向を常時モニターし、損益に与える影響を試算しております。また借入金及び社債の金利変動リスクを軽減する為に、金利スワップ取引を利用しております（詳細は、「(8) デリバティブ取引及びヘッジ会計」参照）。

当社グループが報告期間の末日における、変動金利借入金及び社債の正味残高（金利スワップ取引により実質的に固定金利となっているものを除く。）及び、これらの金利が1%上昇した場合の税引前利益に与える影響額は以下のとおりであります。尚、当該分析は他のすべての変数が一定であると仮定しております。

(単位：百万円)

	前連結会計年度 (2021年3月31日)	当連結会計年度 (2022年3月31日)
変動金利借入金及び社債	61,027	58,916
金利スワップの影響	22,156	24,201
変動金利借入金及び社債の正味残高	38,872	34,715
税引前利益	389	347

(6) 金融商品の公正価値

公正価値で測定される金融商品

公正価値で測定される金融商品について、測定に用いたインプットの観察可能性及び重要性に応じた公正価値測定額を、レベル1からレベル3まで以下のように分類しております。

レベル1：活発な市場における同一の資産又は負債の市場価格

レベル2：レベル1以外の観察可能なインプットを直接又は間接的に使用して算出された公正価値

レベル3：観察可能でないインプットを含む評価技法から算出された公正価値の測定方法

公正価値の測定方法

主な金融商品の公正価値の測定方法は、以下のとおりであります。

尚、下記を除く金融商品は主に短期間で決済されるものである為、公正価値は帳簿価額に近似しております。

() 敷金・保証金

敷金・保証金の公正価値は、償還予定時期を見積り、敷金・保証金の回収見込額を、安全性の高い長期の債券の利回りに信用リスクを勘案した割引率で割り引いた現在価値により測定しております。

- () リース債権
リース債権の公正価値は、元利金の合計額である将来キャッシュ・フローを、安全性の高い長期の債券の利回りに信用リスクを勘案した割引率で割り引いた現在価値により測定しております。
- () 設備・工事未払金
1年内支払予定を除く割賦購入による未払金の公正価値は、安全性の高い長期の債券の利回りに信用リスクを勘案した割引率で割り引いた現在価値により測定しております。
- () 社債及び借入金
社債及び借入金のうち、固定金利によるものの公正価値は、元利金の合計額である将来キャッシュ・フローを、同様の新規借入を行った場合に想定される利率で割り引いた現在価値により測定しております。社債及び借入金のうち、変動金利によるものの公正価値は、短期間で市場金利を反映し、また当社グループの信用状態は借入実行後大きな変動はないことから、契約上の金額である帳簿価額が公正価値となっております。
- () 優先株式
優先株式の公正価値は、優先配当金の合計額である将来キャッシュ・フローを、安全性の高い長期の債券の利回りに信用リスクを勘案した割引率で割り引いた現在価値により測定しております。
- () リース負債
リース負債の公正価値は、元利金の合計額である将来キャッシュ・フローを、安全性の高い長期の債券の利回りに信用リスクを勘案した割引率で割り引いた現在価値により測定しております。
- () 株式
上場株式の公正価値は、市場における公表価格に基づいて測定しており、公正価値ヒエラルキーレベル1に区分されます。
非上場株式の公正価値は、類似上場企業比較法、純資産に基づく評価技法等を用いて測定しており、公正価値ヒエラルキーレベル3に区分されます。
- () デリバティブ
デリバティブは、金利スワップ契約で構成されています。
金利スワップ契約の公正価値は、将来キャッシュ・フローを割り引いた現在価値に基づき測定しており、公正価値ヒエラルキーレベル2に区分されます。

償却原価で測定される金融商品

償却原価で測定される金融商品の帳簿価額と公正価値は、以下のとおりであります。

前連結会計年度（2021年3月31日）

（単位：百万円）

	帳簿価額	公正価値			合計
		レベル1	レベル2	レベル3	
（金融資産）					
その他の金融資産					
敷金・保証金	21,062	-	-	21,062	21,062
リース債権（注1）	1,473	-	-	1,505	1,505
合計	22,535	-	-	22,567	22,567
（金融負債）					
営業債務及びその他の債務					
設備・工事未払金（注1）	6,826	-	-	6,873	6,873
社債及び借入金					
社債（注1）	48,831	-	-	49,091	49,091
借入金（注1）	84,741	-	-	84,945	84,945
その他の金融負債					
優先株式	200	-	-	162	162
合計	140,598	-	-	141,071	141,071

（注1）1年以内回収、1年以内返済及び償還予定の残高を含んでおります。

（注2）当連結会計年度においてレベル1、レベル2及びレベル3の間における振替はありません。

（注3）これらの公正価値は、合理的に見積もった将来キャッシュ・フローを、適切な利率で割り引いた現在価値により算定しており、レベル3に分類されます。割引率は、金利のある金融商品については新規に同様の取引を行った場合に想定される利率を用い、金利のない金融商品については、残存期間に対応する国債の利回り等の適切な指標に信用リスクを加味した利率を用いております。

当連結会計年度(2022年3月31日)

(単位:百万円)

	帳簿価額	公正価値			合計
		レベル1	レベル2	レベル3	
(金融資産)					
その他の金融資産					
敷金・保証金	19,111	-	-	19,059	19,059
リース債権(注1)	1,149	-	-	1,156	1,156
合計	20,259	-	-	20,215	20,215
(金融負債)					
営業債務及びその他の債務					
設備・工事未払金(注1)	6,117	-	-	6,304	6,304
社債及び借入金					
社債(注1)	38,028	-	-	38,375	38,375
借入金(注1)	86,307	-	-	86,609	86,609
その他の金融負債					
優先株式	200	-	-	153	153
合計	130,652	-	-	131,441	131,441

(注1) 1年以内回収、1年以内返済及び償還予定の残高を含んでおります。

(注2) 当連結会計年度においてレベル1、レベル2及びレベル3の間における振替はありません。

(注3) これらの公正価値は、合理的に見積もった将来キャッシュ・フローを、適切な利率で割り引いた現在価値により算定しており、レベル3に分類されます。割引率は、金利のある金融商品については新規に同様の取引を行った場合に想定される利率を用い、金利のない金融商品については、残存期間に対応する国債の利回り等の適切な指標に信用リスクを加味した利率を用いております。

公正価値で測定される金融商品

() 公正価値ヒエラルキー

公正価値のヒエラルキーごとに分類された連結財政状態計算書に公正価値で認識する金融資産及び金融負債は、以下のとおりであります。

前連結会計年度(2021年3月31日)

(単位:百万円)

	レベル1	レベル2	レベル3	合計
(金融資産)				
その他の金融資産				
純損益を通じて公正価値で測定				
株式	-	-	2,384	2,384
その他	-	-	328	328
その他の包括利益を通じて公正価値で測定				
株式	259	-	52	311
合計	259	-	2,764	3,022
(金融負債)				
その他の金融負債				
ヘッジ手段として指定されたデリバティブ負債	-	335	-	335
ヘッジ会計が適用されていないデリバティブ負債	-	-	-	-
合計	-	335	-	335

(注) 当連結会計年度において公正価値ヒエラルキーのレベル間の振替はありません。

当連結会計年度(2022年3月31日)

(単位:百万円)

	レベル1	レベル2	レベル3	合計
(金融資産)				
その他の金融資産				
純損益を通じて公正価値で測定				
株式	-	-	1,579	1,579
その他	-	-	344	344
その他の包括利益を通じて公正価値で測定				
株式	236	-	52	288
合計	236	-	1,975	2,211
(金融負債)				
その他の金融負債				
ヘッジ手段として指定されたデリバティブ負債	-	311	-	311
ヘッジ会計が適用されていないデリバティブ負債	-	-	-	-
合計	-	311	-	311

(注) 当連結会計年度において公正価値ヒエラルキーのレベル間の振替はありません。

() レベル3に分類された金融商品

レベル3に分類された金融商品について、前連結会計年度及び当連結会計年度において重要な変動は生じておりません。

(7) その他の包括利益を通じて公正価値で測定される金融商品

当社グループでは、財務政策又は円滑な取引関係の維持を目的として保有する資本性金融商品に対する投資について、その保有目的に鑑み、その他の包括利益を通じて公正価値で測定する金融資産に指定しております。

主な銘柄ごとの公正価値

その他の包括利益を通じて公正価値で測定される金融資産に指定した資本性金融商品に対する投資の主な銘柄ごとの公正価値は、以下のとおりであります。

前連結会計年度(2021年3月31日)

(単位:百万円)

銘柄	金額
(株)コンコルディア・フィナンシャルグループ	69
(株)大垣共立銀行	60
トークン(株)	50

当連結会計年度(2022年3月31日)

(単位:百万円)

銘柄	金額
(株)コンコルディア・フィナンシャルグループ	70
(株)大垣共立銀行	51
トークン(株)	46

受取配当金

(単位:百万円)

	前連結会計年度 (自 2020年4月1日 至 2021年3月31日)	当連結会計年度 (自 2021年4月1日 至 2022年3月31日)
期中に認識を中止した投資	-	0
報告期間の末日現在で保有している投資	9	9
合計	9	10

(8) デリバティブ取引及びヘッジ会計

当社グループは、変動金利の借入金及び社債の金利変動リスクを軽減する為、金利スワップを利用しております。

ヘッジ会計が適用されているデリバティブ取引

当社グループは、変動金利の借入金の金利変動リスクを軽減する為に、高い格付けを有する金融機関と金利スワップ契約を締結しキャッシュ・フロー・ヘッジのヘッジ手段に指定しております。

ヘッジ会計の適用にあたっては、ヘッジされているリスクに起因するヘッジ対象のキャッシュ・フローの変動が、ヘッジ手段のキャッシュ・フローの変動により相殺される経済的關係にあることを確認する為に、ヘッジ対象とヘッジ手段の重要な条件が一致しているか又は密接に合致しているかどうかの定性的な評価、及びヘッジ対象とヘッジ手段の価値が同一のリスクにより価値変動が相殺し合う關係にあることの定量的な評価を通じて、ヘッジ対象とヘッジ手段の間の経済的關係の存在を確認しています。

ヘッジ対象の借入金とヘッジ手段である金利スワップについては、同額で実施している為、ヘッジ比率は1:1であります。

ヘッジ手段として指定されたデリバティブは、以下のとおりであります。

前連結会計年度（2021年3月31日）

（単位：百万円）

	ヘッジ手段の 想定元本	ヘッジ手段の 帳簿価額（負債）	ヘッジ手段の 連結財政状態計算書 上の表示科目
キャッシュ・フロー・ヘッジ 金利リスク 金利スワップ	21,613	335	その他の金融負債 （非流動）

当連結会計年度（2022年3月31日）

（単位：百万円）

	ヘッジ手段の 想定元本	ヘッジ手段の 帳簿価額（負債）	ヘッジ手段の 連結財政状態計算書 上の表示科目
キャッシュ・フロー・ヘッジ 金利リスク 金利スワップ	24,201	311	その他の金融負債 （非流動）

ヘッジ対象として指定された負債は、以下のとおりであります。

前連結会計年度（2021年3月31日）

（単位：百万円）

	キャッシュ・フロー・ヘッジ剰余金
キャッシュ・フロー・ヘッジ 金利リスク 借入金	221

当連結会計年度（2022年3月31日）

（単位：百万円）

	キャッシュ・フロー・ヘッジ剰余金
キャッシュ・フロー・ヘッジ 金利リスク 借入金	189

ヘッジ会計の適用による連結損益計算書及び連結包括利益計算書への影響は、以下のとおりであります。

前連結会計年度（自 2020年4月1日 至 2021年3月31日）

（単位：百万円）

	その他の包括利益に認識したヘッジ手段の価値の変動 （注1）	キャッシュ・フロー・ヘッジ 剰余金から純損益に 振り替えた金額 （注1）	振替により純損益において影響を受けた表示科目
キャッシュ・フロー・ヘッジ 金利リスク 金利スワップ	110	137	金融費用

（注1）税効果調整前の金額であります。

（注2）純損益に認識したヘッジの非有効部分の金額に重要性はありません。

当連結会計年度（自 2021年4月1日 至 2022年3月31日）

（単位：百万円）

	その他の包括利益に認識したヘッジ手段の価値の変動 （注1）	キャッシュ・フロー・ヘッジ 剰余金から純損益に 振り替えた金額 （注1）	振替により純損益において影響を受けた表示科目
キャッシュ・フロー・ヘッジ 金利リスク 金利スワップ	215	190	金融費用

（注1）税効果調整前の金額であります。

（注2）純損益に認識したヘッジの非有効部分の金額に重要性はありません。

ヘッジ会計が適用されていないデリバティブ取引
該当事項はありません。

36. 重要な子会社

(1) 企業集団の構成

当連結会計年度末の主要な子会社の状況は、「第1 企業の概況 4 関係会社の状況」に記載のとおりであります。

(2) 当社にとって重要な非支配持分がある子会社の要約連結財務諸表等

(株)アトム (株)アトム及びその傘下の会社)

() 一般情報

	前連結会計年度 (2021年3月31日)	当連結会計年度 (2022年3月31日)
非支配持分が保有する所有持分の割合(%)	58.80	58.80
子会社グループの非支配持分の累積額(百万円)	3,454	3,430

当社は、(株)アトムの株式の一部売出しを実施したことにより、前連結会計年度末時点において同社の議決権の過半数を所有しておりません。しかしながら、当社は、議決権の分散状況及び過去の株主総会の投票パターン等を勘案した結果、当社が、同社を実質的に支配していると判断し、連結しています。尚、支配の喪失に至らない子会社に対する親会社の所有持分の変動による前連結会計年度における資本剰余金への影響額は11,702百万円であります。

(単位：百万円)

	前連結会計年度 (自 2020年4月1日 至 2021年3月31日)	当連結会計年度 (自 2021年4月1日 至 2022年3月31日)
子会社グループの非支配持分に配分された純損益	918	243

() 要約連結財務諸表

(単位：百万円)

	前連結会計年度 (2021年3月31日)	当連結会計年度 (2022年3月31日)
流動資産	8,002	9,955
非流動資産	29,023	26,134
流動負債	11,679	12,940
非流動負債	15,696	13,541
資本	9,649	9,607

(単位：百万円)

	前連結会計年度 (自 2020年4月1日 至 2021年3月31日)	当連結会計年度 (自 2021年4月1日 至 2022年3月31日)
売上高	32,218	31,125
純損益	1,869	412

2022年3月31日に終了した1年間において、(株)アトムから非支配持分に支払われた配当金は、199百万円(2021年3月31日に終了した1年間は184百万円)です。

(単位：百万円)

	前連結会計年度 (自 2020年4月1日 至 2021年3月31日)	当連結会計年度 (自 2021年4月1日 至 2022年3月31日)
営業活動によるキャッシュ・フロー（純額）	2,184	4,375
投資活動によるキャッシュ・フロー（純額）	76	850
財務活動によるキャッシュ・フロー（純額）	2,580	3,480
現金及び現金同等物に係る換算差額	-	-
現金及び現金同等物の増減額（は減少額）	320	1,745

カップ・クリエイト㈱(カップ・クリエイト㈱及びその傘下の会社)

() 一般情報

	前連結会計年度 (2021年3月31日)	当連結会計年度 (2022年3月31日)
非支配持分が保有する所有持分の割合(%)	49.44	49.44
子会社グループの非支配持分の累積額(百万円)	5,157	5,655

(単位:百万円)

	前連結会計年度 (自 2020年4月1日 至 2021年3月31日)	当連結会計年度 (自 2021年4月1日 至 2022年3月31日)
子会社グループの非支配持分に配分された純損益	178	536

() 要約連結財務諸表

(単位:百万円)

	前連結会計年度 (2021年3月31日)	当連結会計年度 (2022年3月31日)
流動資産	14,348	14,750
非流動資産	49,494	48,266
流動負債	20,395	15,301
非流動負債	12,127	15,391
資本	31,319	32,324

(単位:百万円)

	前連結会計年度 (自 2020年4月1日 至 2021年3月31日)	当連結会計年度 (自 2021年4月1日 至 2022年3月31日)
売上高	64,881	67,207
純損益	326	1,026

2022年3月31日に終了した1年間において、カップ・クリエイト㈱から非支配持分に支払われた配当金は0百万円(2021年3月31日に終了した1年間は0百万円)です。

(単位:百万円)

	前連結会計年度 (自 2020年4月1日 至 2021年3月31日)	当連結会計年度 (自 2021年4月1日 至 2022年3月31日)
営業活動によるキャッシュ・フロー(純額)	4,675	7,537
投資活動によるキャッシュ・フロー(純額)	641	281
財務活動によるキャッシュ・フロー(純額)	2,051	6,336
現金及び現金同等物に係る換算差額	-	-
現金及び現金同等物の増減額(は減少額)	1,983	1,483

(株)大戸屋ホールディングス(株)大戸屋ホールディングス及びその傘下の会社)

() 一般情報

	前連結会計年度 (2021年3月31日)	当連結会計年度 (2022年3月31日)
非支配持分が保有する所有持分の割合(%)	53.17	53.18
子会社グループの非支配持分の累積額(百万円)	2,168	3,250

当社は、(株)大戸屋ホールディングスの議決権の過半数を所有しておりません。しかしながら、当社は、議決権の分散状況及び過去の株主総会の投票パターン等を勘案した結果、当社が、同社を実質的に支配していると判断し、連結しています。

(単位:百万円)

	前連結会計年度 (自 2020年4月1日 至 2021年3月31日)	当連結会計年度 (自 2021年4月1日 至 2022年3月31日)
子会社グループの非支配持分に配分された純損益	166	1,068

() 要約連結財務諸表

(単位:百万円)

	前連結会計年度 (2021年3月31日)	当連結会計年度 (2022年3月31日)
流動資産	5,641	6,063
非流動資産	18,296	17,649
流動負債	6,386	4,289
非流動負債	3,938	3,777
資本	13,613	15,646

(単位:百万円)

	前連結会計年度 (自 2020年4月1日 至 2021年3月31日)	当連結会計年度 (自 2021年4月1日 至 2022年3月31日)
売上高	8,810	18,834
純損益	13	2,001

2022年3月31日に終了した1年間において、(株)大戸屋ホールディングスから非支配持分に支払われた配当金は1百万円(2021年3月31日に終了した1年間は0百万円)です。

(単位:百万円)

	前連結会計年度 (自 2020年4月1日 至 2021年3月31日)	当連結会計年度 (自 2021年4月1日 至 2022年3月31日)
営業活動によるキャッシュ・フロー(純額)	328	3,594
投資活動によるキャッシュ・フロー(純額)	329	161
財務活動によるキャッシュ・フロー(純額)	1,995	2,832
現金及び現金同等物に係る換算差額	34	58
現金及び現金同等物の増減額(は減少額)	1,960	660

上記のほか、(株)S P C カッパにおいて、当連結会計年度末の非支配持分の計上額はございません。

37. 関連当事者

(1) 関連当事者との取引

前連結会計年度（自 2020年4月1日 至 2021年3月31日）

種類	名称	関連当事者関係の内容	取引金額	未決済金額
役員が議決権の過半数を所有している会社	(株)サンクロード	不動産賃借等	11	-

(注) (株)サンクロードの議決権は、当社の重要な子会社である(株)大戸屋ホールディングス代表取締役蔵人賢樹が過半数を保有しております。尚、蔵人賢樹は、2020年11月に当社専務取締役から(株)大戸屋ホールディングス代表取締役に異動しております。

当連結会計年度（自 2021年4月1日 至 2022年3月31日）

種類	名称	関連当事者関係の内容	取引金額	未決済金額
役員の近親者が議決権の過半数を所有している会社	(株)サンクロード	不動産売買	213	-

(注1) (株)サンクロードの議決権は、当社代表取締役会長蔵人金男の近親者が過半数を保有しております。

(注2) 不動産売買取引につきましては、不動産鑑定士の鑑定価格を参考に決定しております。

(2) 主要な経営幹部に対する報酬

(単位：百万円)

	前連結会計年度 (自 2020年4月1日 至 2021年3月31日)	当連結会計年度 (自 2021年4月1日 至 2022年3月31日)
短期役員報酬	362	341
株式に基づく報酬	-	47
合計	362	388

(注) 主要な経営幹部に対する報酬は、当社の取締役に対する報酬です。

38. コミットメント

連結会計年度末日以降の支出に関するコミットメントは、以下のとおりであります。

(単位：百万円)

	前連結会計年度 (2021年3月31日)	当連結会計年度 (2022年3月31日)
有形固定資産の取得	56	129
合計	56	129

39. 後発事象

該当事項はありません。

(2) 【その他】

当連結会計年度における四半期情報等

(累計期間)	第 1 四半期	第 2 四半期	第 3 四半期	当連結会計年度
売上収益(百万円)	39,330	78,401	129,701	175,627
税引前四半期利益(百万円)	557	2,192	3,675	2,051
親会社の所有者に帰属する四半期(当期)利益(百万円)	689	915	1,521	1,437
基本的 1 株当たり四半期(当期)利益(円)	2.28	5.18	12.59	11.31

(会計期間)	第 1 四半期	第 2 四半期	第 3 四半期	第 4 四半期
基本的 1 株当たり四半期利益(は損失)(円)	2.28	2.90	6.99	0.97

(注) 第 2 四半期連結会計期間において、企業結合に係る暫定的な会計処理の確定を行っており、第 1 四半期の関連する四半期情報項目については、当該見直しが反映された後の数値を記載しております。

2【財務諸表等】

(1)【財務諸表】

【貸借対照表】

(単位：百万円)

	前事業年度 (2021年3月31日)	当事業年度 (2022年3月31日)
資産の部		
流動資産		
現金及び預金	12,308	13,192
前払費用	84	118
関係会社短期貸付金	26,709	37,658
未収入金	2,300	2,634
未収還付法人税等	-	309
その他	29	12
流動資産合計	41,432	53,926
固定資産		
有形固定資産		
建物	232	232
減価償却累計額	166	179
建物(純額)	65	53
機械及び装置	16	16
減価償却累計額	9	10
機械及び装置(純額)	7	5
車両運搬具	6	6
減価償却累計額	6	6
車両運搬具(純額)	0	0
工具、器具及び備品	131	132
減価償却累計額	111	116
工具、器具及び備品(純額)	19	16
リース資産	22	22
減価償却累計額	22	22
リース資産(純額)	0	0
有形固定資産合計	92	75
無形固定資産		
商標権	1	1
ソフトウェア	119	112
リース資産	13	5
無形固定資産合計	134	119
投資その他の資産		
投資有価証券	73	74
関係会社株式	1 48,270	1 48,048
敷金及び保証金	260	257
会員権	75	74
繰延税金資産	161	190
関係会社長期貸付金	1 32,855	1 31,898
その他	228	240
投資その他の資産合計	81,926	80,784
固定資産合計	82,153	80,978
繰延資産		
社債発行費	545	439
繰延資産合計	545	439
資産合計	124,131	135,344

(単位：百万円)

	前事業年度 (2021年3月31日)	当事業年度 (2022年3月31日)
負債の部		
流動負債		
短期借入金	1 9,805	1 140
1年内返済予定の長期借入金	1 8,955	1 9,593
リース債務	8	6
未払金	795	308
1年内償還予定の社債	1 8,272	1 7,568
未払費用	160	143
未払法人税等	3,298	2
預り金	18	21
販売促進引当金	1,069	1,041
賞与引当金	16	16
流動負債合計	32,400	18,841
固定負債		
社債	1 19,619	1 14,651
長期借入金	1 27,423	1 41,730
リース債務	6	-
資産除去債務	10	10
固定負債合計	47,060	56,392
負債合計	79,460	75,233
純資産の部		
株主資本		
資本金	18,530	27,905
資本剰余金		
資本準備金	8,248	17,623
その他資本剰余金	1,120	1,120
資本剰余金合計	9,368	18,743
利益剰余金		
利益準備金	112	112
その他利益剰余金		
繰越利益剰余金	16,824	13,514
利益剰余金合計	16,936	13,626
自己株式	158	159
株主資本合計	44,676	60,115
評価・換算差額等		
その他有価証券評価差額金	5	4
評価・換算差額等合計	5	4
純資産合計	44,670	60,111
負債純資産合計	124,131	135,344

【損益計算書】

(単位：百万円)

	前事業年度 (自 2020年4月1日 至 2021年3月31日)	当事業年度 (自 2021年4月1日 至 2022年3月31日)
営業収益	928	882
販売費及び一般管理費		
広告宣伝費	31	24
役員報酬	361	381
給料及び手当	562	638
地代家賃	25	27
支払リース料	17	15
支払手数料	544	435
交際費	694	462
支払報酬	174	164
租税公課	440	443
減価償却費	18	18
ソフトウェア償却費	38	40
販売促進引当金繰入額	1,069	1,016
賞与引当金繰入額	27	36
その他	233	274
販売費及び一般管理費合計	4,239	3,980
営業損失()	3,311	3,098
営業外収益		
受取利息	1,223	1,411
受取配当金	37	2
その他	2	53
営業外収益合計	1,263	1,467
営業外費用		
支払利息	554	645
社債利息	245	201
社債発行費償却	175	168
支払手数料	112	9
その他	0	0
営業外費用合計	1,087	1,025
経常損失()	3,135	2,656
特別利益		
子会社株式売却益	14,867	-
その他	17	27
特別利益合計	14,884	27
特別損失		
その他	23	20
特別損失合計	23	20
税引前当期純利益又は税引前当期純損失()	11,725	2,649
法人税、住民税及び事業税	4,114	203
法人税等調整額	111	29
法人税等合計	4,002	232
当期純利益又は当期純損失()	7,722	2,417

【株主資本等変動計算書】

前事業年度（自 2020年4月1日 至 2021年3月31日）

（単位：百万円）

	株主資本								株主資本 合計
	資本金	資本剰余金			利益剰余金			自己株式	
		資本準備 金	その他資 本剰余金	資本剰余 金合計	利益準備 金	その他利 益剰余金 繰越利益 剰余金	利益剰余 金合計		
当期首残高	14,030	3,748	1,120	4,868	112	9,679	9,791	157	28,532
当期変動額									
新株の発行	4,500	4,500	-	4,500	-	-	-	-	9,000
剰余金の配当	-	-	-	-	-	577	577	-	577
当期純利益	-	-	-	-	-	7,722	7,722	-	7,722
自己株式の取得	-	-	-	-	-	-	-	0	0
自己株式の処分	-	-	0	0	-	-	-	-	0
株主資本以外の項目の当期 変動額（純額）	-	-	-	-	-	-	-	-	-
当期変動額合計	4,500	4,500	0	4,500	-	7,144	7,144	0	16,143
当期末残高	18,530	8,248	1,120	9,368	112	16,824	16,936	158	44,676

	評価・換算差額等		純資産合計
	その他有価証券評価 差額金	評価・換算差額等合 計	
当期首残高	328	328	28,203
当期変動額			
新株の発行	-	-	9,000
剰余金の配当	-	-	577
当期純利益	-	-	7,722
自己株式の取得	-	-	0
自己株式の処分	-	-	0
株主資本以外の項目の当期 変動額（純額）	322	322	322
当期変動額合計	322	322	16,466
当期末残高	5	5	44,670

当事業年度（自 2021年4月1日 至 2022年3月31日）

（単位：百万円）

	株主資本								
	資本金	資本剰余金			利益剰余金			自己株式	株主資本合計
		資本準備金	その他資本剰余金	資本剰余金合計	利益準備金	その他利益剰余金 繰越利益剰余金	利益剰余金合計		
当期首残高	18,530	8,248	1,120	9,368	112	16,824	16,936	158	44,676
当期変動額									
新株の発行	9,374	9,374	-	9,374	-	-	-	-	18,749
剰余金の配当	-	-	-	-	-	892	892	-	892
当期純損失（ ）	-	-	-	-	-	2,417	2,417	-	2,417
自己株式の取得	-	-	-	-	-	-	-	0	0
自己株式の処分	-	-	0	0	-	-	-	-	0
株主資本以外の項目の当期変動額（純額）	-	-	-	-	-	-	-	-	-
当期変動額合計	9,374	9,374	0	9,375	-	3,309	3,309	0	15,439
当期末残高	27,905	17,623	1,120	18,743	112	13,514	13,626	159	60,115

	評価・換算差額等		純資産合計
	その他有価証券評価差額金	評価・換算差額等合計	
当期首残高	5	5	44,670
当期変動額			
新株の発行	-	-	18,749
剰余金の配当	-	-	892
当期純損失（ ）	-	-	2,417
自己株式の取得	-	-	0
自己株式の処分	-	-	0
株主資本以外の項目の当期変動額（純額）	0	0	0
当期変動額合計	0	0	15,440
当期末残高	4	4	60,111

【注記事項】

(重要な会計方針)

1. 有価証券の評価基準及び評価方法

(1) 子会社株式及び関連会社株式

移動平均法による原価法を採用しております。

(2) その他有価証券

市場価格のない株式等以外のもの

事業年度末日の市場価格等に基づく時価法(評価差額は、全部純資産直入法により処理し、売却原価は移動平均法により算定)を採用しております。

市場価格のない株式等

移動平均法による原価法を採用しております。

尚、投資事業有限責任組合及びそれに類する組合への出資(金融商品取引法第2条第2項により有価証券とみなされるもの)については、組合契約に規定される決算報告日に応じて入手可能な最近の決算書を基礎とし、持分相当額を純額で取り込む方法によっております。

2. デリバティブの評価基準及び評価方法

時価法を採用しております。

3. 固定資産の減価償却の方法

(1) 有形固定資産(リース資産を除く)

定率法(ただし、1998年4月1日以降に取得した建物(建物附属設備を除く)並びに2016年4月1日以降に取得した建物附属設備及び構築物については定額法)を採用しております。尚、耐用年数及び残存価額については、法人税法に規定する方法と同一の基準によっております。

(2) 無形固定資産(リース資産を除く)

自社利用ソフトウェアについては社内における利用可能期間(5年)に基づく定額法を採用しております。

(3) リース資産

所有権移転外ファイナンス・リース取引に係るリース資産

リース期間を耐用年数とし、残存価額ゼロとして算出する方法によっております。

4. 繰延資産の処理方法

社債発行費

社債償還期間5年~10年にわたり均等償却しております。

5. 引当金の計上基準

(1) 賞与引当金

従業員の賞与の支給に備える為、支給見込み額を計上しております。

(2) 販売促進引当金

販売促進の為の株主優待券の利用による費用負担に備える為、利用実績に基づき翌事業年度以降の利用により発生する費用見積額を計上しております。

6. 収益の計上基準

当社は、子会社に対する経営支援を行っております。経営支援に伴う経済的便益は契約期間に亘り均しく提供されることから、時の経過によって測定される履行義務の充足に伴って、収益を認識していません。

7. ヘッジ会計の方法

(1) ヘッジ会計の方法

繰延ヘッジ処理を採用しております。尚、特例処理の条件を充たしている金利スワップ取引について特例処理を採用しております。

(2) ヘッジ手段とヘッジ対象

ヘッジ手段: 金利変動リスクについて金利スワップ取引を利用しております。

ヘッジ対象: ヘッジ取引により金利変動が固定され、その変動又は金利の上限が決められ、その変動又は上昇が回避される資金調達取引を対象としております。

(3) ヘッジ方針

資金調達取引に係る金利の変動による損失の可能性を減殺する目的で行っております。

(4) ヘッジ有効性評価の方法

ヘッジ開始時から有効性判断時点までの期間において、ヘッジ対象とヘッジ手段の相場変動又はキャッシュ・フロー変動の累計を比較し、両者の変動額を基準にして判断しております。

尚、特例処理の要件を満たしている金利スワップについては、有効性の評価を省略しております。

8. その他財務諸表作成の為の基本となる重要な事項

(1) 消費税等の会計処理

税抜方式によっております。

(2) 連結納税制度からグループ通算制度への移行に係る税効果会計の適用

当社及び一部の連結子会社は、翌事業年度から、連結納税制度からグループ通算制度へ移行することとなります。ただし、「所得税法等の一部を改正する法律」(2020年法律第8号)において創設されたグループ通算制度への移行及びグループ通算制度への移行にあわせて単体納税制度の見直しが行われた項目については、「連結納税制度からグループ通算制度への移行に係る税効果会計の適用に関する取扱い」(実務対応報告第39号 2020年3月31日)第3項の取扱いにより、「税効果会計に係る会計基準の適用指針」(企業会計基準適用指針第28号 2018年2月16日)第44項の定めを適用せず、繰延税金資産及び繰延税金負債の額について、改正前の税法の規定に基づいております。

尚、翌事業年度の期首から、グループ通算制度を適用する場合における法人税及び地方法人税並びに税効果会計の会計処理及び開示の取扱いを定めた「グループ通算制度を適用する場合の会計処理及び開示に関する取扱い」(実務対応報告第42号 2021年8月12日)を適用する予定であります。

(重要な会計上の見積り)

会計上の見積りにより当事業年度に係る財務諸表にその額を計上した項目であって、翌事業年度に係る財務諸表に重要な影響を及ぼす可能性があるものは、次のとおりです。

1. 子会社株式の評価

貸借対照表に計上した金額

(単位:百万円)

	前事業年度	当事業年度
関係会社株式	48,270	48,048

その他の情報

関係会社株式のうち、市場価格のない子会社株式については、実質価額が期末日直前の貸借対照表価額と比較して著しく低下している場合、回復可能性の判定を行った上で減損要否の判定を行っております。尚、超過収益力等を加味して取得した子会社株式については、実質価額の算定に当たって超過収益力を含めております。

このように、超過収益力を含む実質価額の評価や回復可能性の判定には経営者の判断が含まれることから、将来の不確実な経済条件の変動などによって影響を受ける可能性があります。

(会計方針の変更)

(収益認識に関する会計基準等の適用)

「収益認識に関する会計基準」(企業会計基準第29号 2020年3月31日。以下「収益認識会計基準」という。)等を当事業年度の期首から適用し、約束した財又はサービスの支配が顧客に移転した時点で、当該財又はサービスと交換に受け取ると見込まれる金額で収益を認識することと致しました。尚、当該会計方針の変更が財務諸表に与える影響はありません。

(時価の算定に関する会計基準等の適用)

「時価の算定に関する会計基準」(企業会計基準第30号 2019年7月4日。以下「時価算定会計基準」という。)等を当事業年度の期首から適用し、時価算定会計基準第19項及び「金融商品に関する会計基準」(企業会計基準第10号 2019年7月4日)第44-2項に定める経過的な取扱いに従って、時価算定会計基準等が定める新たな会計方針を、将来にわたって適用しております。尚、当該会計方針の変更が財務諸表に与える影響はありません。

(表示方法の変更)

該当事項はありません。

(貸借対照表関係)

1. 担保資産及び担保付債務

(1) 担保に供している資産は、次のとおりであります。

	前事業年度 (2021年3月31日)	当事業年度 (2022年3月31日)
関係会社株式	37,410百万円	37,219百万円
関係会社長期貸付金	5,900	5,900
計	43,310	43,119

(2) 担保付債務は、次のとおりであります。

	前事業年度 (2021年3月31日)	当事業年度 (2022年3月31日)
短期借入金	9,805百万円	140百万円
1年内返済予定の長期借入金	7,886	8,552
長期借入金	24,076	38,424
社債(1年内償還予定の社債を含む)	27,175	21,787
計	68,944	68,904

(注) 上記関係会社株式の一部は、上記債務の他、関係会社の社債(1年内償還予定の社債を含む)の担保に供されております。

2. 偶発債務

以下の会社に対して、金融機関からの借入金、リース債務、割賦債務について、債務の保証を行っております。

	前事業年度 (2021年3月31日)	当事業年度 (2022年3月31日)
(株)コロワイドMD	990百万円	673百万円
(株)ダブリューピージャパン	82	46
(株)バンノウ水産	556	382
(株)シルスマリア	43	30
(株)レックス	24,121	20,792
(株)レイズインターナショナル	790	221
計	26,585	22,146

3. 関係会社に対する金銭債権及び金銭債務

	前事業年度 (2021年3月31日)	当事業年度 (2022年3月31日)
短期金銭債権	2,124百万円	2,404百万円
短期金銭債務	122	125

(損益計算書関係)

関係会社との取引に係るものが次のとおり含まれております。

	前事業年度 (自 2020年4月1日 至 2021年3月31日)	当事業年度 (自 2021年4月1日 至 2022年3月31日)
営業収益	945百万円	883百万円
販売費及び一般管理費	1,530	1,599
営業取引以外の取引高	1,247	1,431

(有価証券関係)

子会社株式及び関連会社株式

前事業年度(2021年3月31日)

	貸借対照表計上額 (百万円)	時価(百万円)	差額(百万円)
子会社株式	15,726	70,236	54,510
合計	15,726	70,236	54,510

当事業年度(2022年3月31日)

	貸借対照表計上額 (百万円)	時価(百万円)	差額(百万円)
子会社株式	15,534	69,155	53,621
合計	15,534	69,155	53,621

(注) 上記に含まれない市場価格のない株式等の貸借対照表計上額

(単位:百万円)

区分	前事業年度 (2021年3月31日)	当事業年度 (2022年3月31日)
子会社株式	32,544	32,514

(税効果会計関係)

1. 繰延税金資産及び繰延税金負債の発生の主な原因別の内訳

	第59期 (2021年3月31日)	第60期 (2022年3月31日)
繰延税金資産		
未払事業税	183百万円	- 百万円
子会社株式	1,396	1,410
販売促進引当金	326	318
会員権評価損	23	23
繰越欠損金	-	326
その他	24	35
繰延税金資産小計	1,952	2,112
税務上の繰越欠損金に係る評価性引当額	-	105
将来減算一時差異等の合計に係る評価性引当額	1,790	1,773
評価性引当額小計	1,790	1,878
繰延税金資産合計	162	234
繰延税金負債		
未収配当金	-	23
未収事業税	-	20
資産除去費用	1	1
繰延税金負債合計	1	45
繰延税金資産の純額(は繰延税金負債)	161	190

2. 法定実効税率と税効果会計適用後の法人税等の負担率との間に重要な差異があるときの、当該差異の原因となった主要な項目別の内訳

	第59期 (2021年3月31日)	第60期 (2022年3月31日)
法定実効税率	30.5%	30.5%
(調整)		
交際費等永久に損金に算入されない項目	4.1	18.3
受取配当金等永久に益金に算入されない項目	0.0	-
住民税均等割	0.0	0.2
評価性引当額の増減	0.9	3.3
その他	0.3	0.0
税効果会計適用後の法人税等の負担率	34.1	8.8

(重要な後発事象)

該当事項はありません。

【附属明細表】

【有形固定資産等明細表】

資産の種類	当期首残高 (百万円)	当期増加額 (百万円)	当期減少額 (百万円)	当期末残高 (百万円)	当期末減価 償却累計額 又は償却累 計額 (百万円)	当期償却額 (百万円)	差引期末残 高 (百万円)
有形固定資産							
建物	-	-	-	232	179	12	53
機械及び装置	-	-	-	16	10	1	5
車両運搬具	-	-	-	6	6	-	0
工具、器具及び備品	-	-	-	132	116	4	16
リース資産	-	-	-	22	22	-	0
有形固定資産計	-	-	-	411	335	18	75
無形固定資産							
商標権	-	-	-	5	4	0	1
ソフトウェア	-	-	-	211	98	33	112
リース資産	-	-	-	226	220	7	5
無形固定資産計	-	-	-	443	324	41	119

(注) 有形固定資産及び無形固定資産の金額が資産総額の1%以下である為、「当期首残高」、「当期増加額」及び「当期減少額」の記載を省略しております。

【引当金明細表】

区分	当期首残高 (百万円)	当期増加額 (百万円)	当期減少額 (百万円)	当期末残高 (百万円)
販売促進引当金	1,069	1,016	1,044	1,041
賞与引当金	16	32	32	16

(2) 【主な資産及び負債の内容】

連結財務諸表を作成している為、掲載を省略しております。

(3) 【その他】

該当事項はありません。

第6【提出会社の株式事務の概要】

事業年度	4月1日から3月31日まで
定時株主総会	毎事業年度末日の翌日から3ヶ月以内
基準日	3月31日
剰余金の配当の基準日	9月30日、3月31日
1単元の株式数	普通株式 100株、優先株式 1株、第2回優先株式 1株 第3回優先株式 1株
単元未満株式の買取り・売渡し	
取扱場所	(特別口座) 東京都千代田区丸の内一丁目4番1号 三井住友信託銀行株式会社 証券代行部
株主名簿管理人	(特別口座) 東京都千代田区丸の内一丁目4番1号 三井住友信託銀行株式会社
取次所	
買取手数料	無料
公告掲載方法	当会社の公告方法は、電子公告とする。但し、電子公告を行うことができない事故その他のやむを得ない事由が生じたときは、日本経済新聞に掲載して公告する。 公告掲載URL https://www.colowide.co.jp/
株主に対する特典	「500株以上保有する株主の皆様に対し、1回につき1万円相当のご優待お食事ポイントを6月及び9月付与分は3月末日の株主の皆様、12月及び3月付与分は9月末日の株主の皆様合計年4回付与する」株主優待制度を実施致しております。

(注) 当社定款の定めにより、単元未満株主は、会社法第189条第2項各号に掲げる権利、剰余金の配当を受ける権利、株主の有する株式数に応じて募集株式の割当て及び募集新株予約権の割当てを受ける権利並びに単元未満株式の売渡請求をする権利以外の権利を有しておりません。

第7【提出会社の参考情報】

1【提出会社の親会社等の情報】

当社には、親会社等はありません。

2【その他の参考情報】

当事業年度の開始日から有価証券報告書提出日までの間に、次の書類を提出しております。

- (1) 有価証券報告書及びその添付書類並びに確認書
事業年度(第59期)(自 2020年4月1日 至 2021年3月31日)2021年6月25日関東財務局長に提出
- (2) 内部統制報告書及びその添付書類
2021年6月25日関東財務局長に提出
- (3) 四半期報告書及び確認書
(第60期第1四半期)(自 2021年4月1日 至 2021年6月30日)2021年8月13日関東財務局長に提出
(第60期第2四半期)(自 2021年7月1日 至 2021年9月30日)2021年11月15日関東財務局長に提出
(第60期第3四半期)(自 2021年10月1日 至 2021年12月31日)2022年2月14日関東財務局長に提出
- (4) 臨時報告書
2021年6月25日関東財務局長に提出
企業内容等の開示に関する内閣府令第19条第2項第9号の2に基づく臨時報告書であります。
2022年5月12日関東財務局長に提出
企業内容等の開示に関する内閣府令第19条第2項第19号に基づく臨時報告書であります。
- (5) 有価証券報告書の訂正報告書及び確認書
2021年8月24日関東財務局長に提出
事業年度(第59期)(自 2020年4月1日 至 2021年3月31日)の有価証券報告書に係る訂正報告書及びその確認書であります。
2021年11月10日関東財務局長に提出
事業年度(第59期)(自 2020年4月1日 至 2021年3月31日)の有価証券報告書に係る訂正報告書及びその確認書であります。
- (6) 四半期報告書の訂正報告書及び確認書
2021年11月10日関東財務局長に提出
(第60期第1四半期)(自 2021年4月1日 至 2021年6月30日)の四半期報告書に係る訂正報告書及びその確認書であります。
2022年5月24日関東財務局長に提出
(第60期第2四半期)(自 2021年7月1日 至 2021年9月30日)の四半期報告書に係る訂正報告書及びその確認書であります。
2022年5月24日関東財務局長に提出
(第60期第3四半期)(自 2021年10月1日 至 2021年12月31日)の四半期報告書に係る訂正報告書及びその確認書であります。
- (7) 有価証券届出書及びその添付書類
有価証券届出書(有償一般募集)及びその添付書類
2021年8月24日関東財務局長に提出
有価証券届出書(有償第三者割当)及びその添付書類
2021年8月24日関東財務局長に提出
- (8) 有価証券届出書の訂正届出書
2021年9月1日関東財務局長に提出
2021年8月24日提出の有価証券届出書(有償一般募集)に係る訂正届出書であります。
2021年9月1日関東財務局長に提出
2021年8月24日提出の有価証券届出書(有償第三者割当)に係る訂正届出書であります。

第二部【提出会社の保証会社等の情報】

該当事項はありません。

独立監査人の監査報告書及び内部統制監査報告書

2022年6月27日

株式会社コロワイド

取締役会 御中

有限責任監査法人トーマツ

東京事務所

指定有限責任社員 業務執行社員	公認会計士	井出正弘
--------------------	-------	------

指定有限責任社員 業務執行社員	公認会計士	山本道之
--------------------	-------	------

指定有限責任社員 業務執行社員	公認会計士	相澤陽介
--------------------	-------	------

<財務諸表監査>

監査意見

当監査法人は、金融商品取引法第193条の2第1項の規定に基づく監査証明を行うため、「経理の状況」に掲げられている株式会社コロワイドの2021年4月1日から2022年3月31日までの連結会計年度の連結財務諸表、すなわち、連結財政状態計算書、連結損益計算書、連結包括利益計算書、連結持分変動計算書、連結キャッシュ・フロー計算書及び連結財務諸表注記について監査を行った。

当監査法人は、上記の連結財務諸表が、「連結財務諸表の用語、様式及び作成方法に関する規則」第93条により規定された国際会計基準に準拠して、株式会社コロワイド及び連結子会社の2022年3月31日現在の財政状態並びに同日をもって終了する連結会計年度の経営成績及びキャッシュ・フローの状況を、全ての重要な点において適正に表示しているものと認める。

監査意見の根拠

当監査法人は、我が国において一般に公正妥当と認められる監査の基準に準拠して監査を行った。監査の基準における当監査法人の責任は、「連結財務諸表監査における監査人の責任」に記載されている。当監査法人は、我が国における職業倫理に関する規定に従って、会社及び連結子会社から独立しており、また、監査人としてのその他の倫理上の責任を果たしている。当監査法人は、意見表明の基礎となる十分かつ適切な監査証拠を入手したと判断している。

監査上の主要な検討事項

監査上の主要な検討事項とは、当連結会計年度の連結財務諸表の監査において、監査人が職業的専門家として特に重要であると判断した事項である。監査上の主要な検討事項は、連結財務諸表全体に対する監査の実施過程及び監査意見の形成において対応した事項であり、当監査法人は、当該事項に対して個別に意見を表明するものではない。

1. のれんの評価 (【連結財務諸表注記】14. のれん及び無形資産)	
監査上の主要な検討事項の内容及び決定理由	監査上の対応
<p>会社グループでは、M&Aを成長戦略の重要な柱として位置づけ実行してきた結果、連結財政状態計算書において多額ののれんが計上されており、当連結会計年度末におけるのれん計上額は80,218百万円と、資産合計の30%を占めている。また、のれんの主な内容は【連結財務諸表注記】「14. のれん及び無形資産」に記載されているとおりであり、複数の資金生成単位グループに配分されている。</p> <p>会社グループは、のれんについて、每期又は減損の兆候がある場合には随時、減損テストを実施しており、減損テストの回収可能価額は、使用価値または処分コスト控除後の公正価値に基づき算定している。のれんが配分された資金生成単位グループのうち、(株)レイズインターナショナル及び(株)大戸屋ホールディングスにおいては、回収可能価額として使用価値を用いている。この使用価値は、将来キャッシュ・フロー見積額を税引前割引率でそれぞれ現在価値に割り引いて算定している。</p> <p>将来キャッシュ・フローの見積りは、経営者によって承認された3年間から5年間の予測を基礎としており、この予測の決定に用いられた主な仮定は当該期間にわたる売上収益の成長率である。新型コロナウイルス感染症による影響については、【連結財務諸表注記】「4. 重要な会計上の判断及び見積り」に記載されているとおり、2023年3月期の第2四半期以降には、業績回復基調に入るものと仮定した上で事業計画を作成している。</p> <p>また、割引率は、貨幣の時間価値及び当該資産に固有のリスクを反映した税引前割引率を用いており、計算手法及びインプットデータの選択にあたり、評価に関する高度な専門的知識を要する。</p> <p>当連結会計年度においては回収可能価額が帳簿価額を上回っていることから、減損損失は認識されていない。ただし、【連結財務諸表注記】「14. のれん及び無形資産」に記載されているとおり、(株)レイズインターナショナルの牛角(北米事業)及び(株)大戸屋ホールディングスについては、回収可能価額が帳簿価額を上回っている金額が小さく、割引率が上昇した場合、減損損失が発生する可能性がある。</p> <p>以上のとおり、のれんの評価において回収可能価額が使用価値に基づいている場合、重要な仮定である将来キャッシュ・フローの見積りや割引率の算定には経営者の主観的判断や不確実性が伴うことから、当監査法人は当該事項を監査上の主要な検討事項に該当するものと判断した。</p>	<p>当監査法人は、のれんの評価における使用価値の見積りを検討するにあたり、主として以下の監査手続を実施した。</p> <ul style="list-style-type: none"> ・ のれんの減損テストに関連する内部統制の整備・運用状況の有効性を評価した。特に、売上収益の成長率を含む事業計画の実行可能性の検証や、使用価値算定結果の査閲に関する内部統制に焦点を当てた。 ・ 将来キャッシュ・フローの見積り基礎とした予測について、経営者によって承認された事業計画との整合性を検討した。 ・ 過年度に策定された事業計画と実績数値を比較分析し、経営者による見積りプロセスの有効性や偏向の可能性を評価した。 ・ 事業計画に含まれる経済条件等(新型コロナウイルス感染症による影響及び業績回復時期の予測を含む)について、経営者等との協議、利用可能な複数の外部データあるいは類似企業との比較検討を実施した。 ・ 主要な仮定等に対する感応度分析を実施することにより、将来キャッシュ・フローにつき不確実性が適切に織り込まれているかどうかを検討した。 ・ 当監査法人が属するネットワーク・ファームの評価専門家を利用して、使用価値の算定における評価技法の適切性を検証するとともに、割引率に関して算定方法の適切性やインプットデータの正確性及び網羅性を評価した。

2. 店舗固定資産の減損損失 (【連結財務諸表注記】13.有形固定資産、19.リース)	
監査上の主要な検討事項の内容及び決定理由	監査上の対応
<p>会社グループは外食事業を幅広く営んでおり、当連結会計年度末の連結財政状態計算書に計上されている有形固定資産41,501百万円及び使用権資産25,478百万円には、同事業に係る店舗設備が多く含まれている。また、【連結財務諸表注記】「13.有形固定資産」及び「19.リース」に記載されているとおり、会社グループは当連結会計年度において有形固定資産につき2,299百万円、使用権資産につき431百万円の減損損失を計上しており、これらは主として店舗設備から生じたものである。</p> <p>会社グループは、資金生成単位を主に店舗としており、各報告期間の末日に店舗ごとに減損の兆候の有無を検討している。減損の兆候が存在する場合、使用価値と処分コスト控除後の公正価値のうちいずれか高い方の金額を回収可能価額とし、帳簿価額が回収可能価額を超過する場合に減損損失を計上している。なお、当該店舗固定資産の回収可能価額は主として使用価値により測定しており、使用価値は、将来キャッシュ・フロー見積額を税引前割引率で現在価値に割り引いて算定している。</p> <p>減損の兆候の有無に関する検討は、経営者が会計システム外で作成した店舗別損益情報等に基づき実施されることから、店舗別の損益実績の集計や本社費の配賦計算などを含め、これが適切に作成されていることが重要である。また、使用価値は将来キャッシュ・フローの見積りを基礎としており、これは経営者の判断を伴う事業計画に基づくものであって、売上収益などの将来の不確実な経済条件の変動によって影響を受ける。なお、新型コロナウイルス感染症による影響については、【連結財務諸表注記】「4.重要な会計上の判断及び見積り」に記載されているとおり、2023年3月期の第2四半期以降には、業績回復基調に入るものと仮定した上で事業計画を作成している。</p> <p>以上のとおり、店舗固定資産の減損損失に関しては、仮に店舗別損益情報が適切に作成されない場合には減損の兆候判定を誤る可能性があること、また、重要な仮定である将来の売上収益及び新型コロナウイルス感染症による影響には経営者の主観的判断や不確実性が伴うことから、当監査法人は当該事項を監査上の主要な検討事項に該当するものと判断した。</p>	<p>当監査法人は、会社グループが実施した店舗固定資産の減損に関する兆候判定の方法、減損損失の認識及び測定を検討するにあたり、主として以下の監査手続を実施した。</p> <ul style="list-style-type: none"> ・店舗固定資産の減損判定に関連する内部統制の整備・運用状況の有効性を評価した。特に、店舗別損益実績の集計の正確性の検証や、売上収益の成長率を含む店舗別損益計画の実行可能性の検証に関する内部統制に焦点を当てた。 <p>【減損の兆候の有無に関する検討】</p> <ul style="list-style-type: none"> ・店舗別本社費配賦前営業利益について、原価率、人件費率等の趨勢分析を行うとともに、会計システム残高との整合性を検討した。 ・本社費の配賦計算について、配賦基準の合理性を検討するとともに、配賦計算の正確性及び配賦の網羅性を検討した。 <p>【将来キャッシュ・フローの見積りの検討】</p> <ul style="list-style-type: none"> ・将来キャッシュ・フローの見積りの基礎とした店舗別損益計画の集計値について、経営者によって承認された事業計画との整合性を検討した。 ・過年度に策定された事業計画と実績数値を比較分析し、経営者による見積りプロセスの有効性や偏向の可能性を評価した。 ・事業計画に含まれる経済条件等（新型コロナウイルスの収束時期等の予測を含む）について、経営者等との協議、利用可能な外部データあるいは類似企業との比較検討を実施するとともに、売上収益に関して複数シナリオを設定した感応度分析を実施した。

その他の記載内容

その他の記載内容は、有価証券報告書に含まれる情報のうち、連結財務諸表及び財務諸表並びにこれらの監査報告書以外の情報である。経営者の責任は、その他の記載内容を作成し開示することにある。また、監査等委員会の責任は、その他の記載内容の報告プロセスの整備及び運用における取締役の職務の執行を監視することにある。

当監査法人の連結財務諸表に対する監査意見の対象にはその他の記載内容は含まれておらず、当監査法人はその他の記載内容に対して意見を表明するものではない。

連結財務諸表監査における当監査法人の責任は、その他の記載内容を通読し、通読の過程において、その他の記載内容と連結財務諸表又は当監査法人が監査の過程で得た知識との間に重要な相違があるかどうか検討すること、また、そのような重要な相違以外にその他の記載内容に重要な誤りの兆候があるかどうか注意を払うことにある。

当監査法人は、実施した作業に基づき、その他の記載内容に重要な誤りがあると判断した場合には、その事実を報告することが求められている。

その他の記載内容に関して、当監査法人が報告すべき事項はない。

連結財務諸表に対する経営者及び監査等委員会の責任

経営者の責任は、国際会計基準に準拠して連結財務諸表を作成し適正に表示することにある。これには、不正又は誤謬による重要な虚偽表示のない連結財務諸表を作成し適正に表示するために経営者が必要と判断した内部統制を整備及び運用することが含まれる。

連結財務諸表を作成するに当たり、経営者は、継続企業の前提に基づき連結財務諸表を作成することが適切であるかどうかを評価し、国際会計基準に基づいて継続企業に関する事項を開示する必要がある場合には当該事項を開示する責任がある。

監査等委員会の責任は、財務報告プロセスの整備及び運用における取締役の職務の執行を監視することにある。

連結財務諸表監査における監査人の責任

監査人の責任は、監査人が実施した監査に基づいて、全体としての連結財務諸表に不正又は誤謬による重要な虚偽表示がないかどうかについて合理的な保証を得て、監査報告書において独立の立場から連結財務諸表に対する意見を表明することにある。虚偽表示は、不正又は誤謬により発生する可能性があり、個別に又は集計すると、連結財務諸表の利用者の意思決定に影響を与えると合理的に見込まれる場合に、重要性があると判断される。

監査人は、我が国において一般に公正妥当と認められる監査の基準に従って、監査の過程を通じて、職業的専門家としての判断を行い、職業的懐疑心を保持して以下を実施する。

- ・ 不正又は誤謬による重要な虚偽表示リスクを識別し、評価する。また、重要な虚偽表示リスクに対応した監査手続を立案し、実施する。監査手続の選択及び適用は監査人の判断による。さらに、意見表明の基礎となる十分かつ適切な監査証拠を入手する。
- ・ 連結財務諸表監査の目的は、内部統制の有効性について意見表明するためのものではないが、監査人は、リスク評価の実施に際して、状況に応じた適切な監査手続を立案するために、監査に関連する内部統制を検討する。
- ・ 経営者が採用した会計方針及びその適用方法の適切性、並びに経営者によって行われた会計上の見積りの合理性及び関連する注記事項の妥当性を評価する。
- ・ 経営者が継続企業を前提として連結財務諸表を作成することが適切であるかどうか、また、入手した監査証拠に基づき、継続企業の前提に重要な疑義を生じさせるような事象又は状況に関して重要な不確実性が認められるかどうか結論付ける。継続企業の前提に関する重要な不確実性が認められる場合は、監査報告書において連結財務諸表の注記事項に注意を喚起すること、又は重要な不確実性に関する連結財務諸表の注記事項が適切でない場合は、連結財務諸表に対して除外事項付意見を表明することが求められている。監査人の結論は、監査報告書日までに入手した監査証拠に基づいているが、将来の事象や状況により、企業は継続企業として存続できなくなる可能性がある。

- ・ 連結財務諸表の表示及び注記事項が、国際会計基準に準拠しているかどうかとともに、関連する注記事項を含めた連結財務諸表の表示、構成及び内容、並びに連結財務諸表が基礎となる取引や会計事象を適正に表示しているかどうかを評価する。
- ・ 連結財務諸表に対する意見を表明するために、会社及び連結子会社の財務情報に関する十分かつ適切な監査証拠を入手する。監査人は、連結財務諸表の監査に関する指示、監督及び実施に関して責任がある。監査人は、単独で監査意見に対して責任を負う。

監査人は、監査等委員会に対して、計画した監査の範囲とその実施時期、監査の実施過程で識別した内部統制の重要な不備を含む監査上の重要な発見事項、及び監査の基準で求められているその他の事項について報告を行う。

監査人は、監査等委員会に対して、独立性についての我が国における職業倫理に関する規定を遵守したこと、並びに監査人の独立性に影響を与えると合理的に考えられる事項、及び阻害要因を除去又は軽減するためにセーフガードを講じている場合はその内容について報告を行う。

監査人は、監査等委員会と協議した事項のうち、当連結会計年度の連結財務諸表の監査で特に重要であると判断した事項を監査上の主要な検討事項と決定し、監査報告書において記載する。ただし、法令等により当該事項の公表が禁止されている場合や、極めて限定的ではあるが、監査報告書において報告することにより生じる不利益が公共の利益を上回ると合理的に見込まれるため、監査人が報告すべきでないと判断した場合は、当該事項を記載しない。

< 内部統制監査 >

監査意見

当監査法人は、金融商品取引法第193条の2第2項の規定に基づく監査証明を行うため、株式会社コロワイドの2022年3月31日現在の内部統制報告書について監査を行った。

当監査法人は、株式会社コロワイドが2022年3月31日現在の財務報告に係る内部統制は有効であると表示した上記の内部統制報告書が、我が国において一般に公正妥当と認められる財務報告に係る内部統制の評価の基準に準拠して、財務報告に係る内部統制の評価結果について、全ての重要な点において適正に表示しているものと認める。

監査意見の根拠

当監査法人は、我が国において一般に公正妥当と認められる財務報告に係る内部統制の監査の基準に準拠して内部統制監査を行った。財務報告に係る内部統制の監査の基準における当監査法人の責任は、「内部統制監査における監査人の責任」に記載されている。当監査法人は、我が国における職業倫理に関する規定に従って、会社及び連結子会社から独立しており、また、監査人としてのその他の倫理上の責任を果たしている。当監査法人は、意見表明の基礎となる十分かつ適切な監査証拠を入手したと判断している。

内部統制報告書に対する経営者及び監査等委員会の責任

経営者の責任は、財務報告に係る内部統制を整備及び運用し、我が国において一般に公正妥当と認められる財務報告に係る内部統制の評価の基準に準拠して内部統制報告書を作成し適正に表示することにある。

監査等委員会の責任は、財務報告に係る内部統制の整備及び運用状況を監視、検証することにある。

なお、財務報告に係る内部統制により財務報告の虚偽の記載を完全には防止又は発見することができない可能性がある。

内部統制監査における監査人の責任

監査人の責任は、監査人が実施した内部統制監査に基づいて、内部統制報告書に重要な虚偽表示がないかどうかについて合理的な保証を得て、内部統制監査報告書において独立の立場から内部統制報告書に対する意見を表明することにある。

監査人は、我が国において一般に公正妥当と認められる財務報告に係る内部統制の監査の基準に従って、監査の過程を通じて、職業的専門家としての判断を行い、職業的懐疑心を保持して以下を実施する。

- ・ 内部統制報告書における財務報告に係る内部統制の評価結果について監査証拠を入手するための監査手続を実施する。内部統制監査の監査手続は、監査人の判断により、財務報告の信頼性に及ぼす影響の重要性に基づいて選択及び適用される。
- ・ 財務報告に係る内部統制の評価範囲、評価手続及び評価結果について経営者が行った記載を含め、全体としての内部統制報告書の表示を検討する。
- ・ 内部統制報告書における財務報告に係る内部統制の評価結果に関する十分かつ適切な監査証拠を入手する。監査人は、内部統制報告書の監査に関する指示、監督及び実施に関して責任がある。監査人は、単独で監査意見に対して責任を負う。

監査人は、監査等委員会に対して、計画した内部統制監査の範囲とその実施時期、内部統制監査の実施結果、識別した内部統制の開示すべき重要な不備、その是正結果、及び内部統制の監査の基準で求められているその他の事項について報告を行う。

監査人は、監査等委員会に対して、独立性についての我が国における職業倫理に関する規定を遵守したこと、並びに監査人の独立性に影響を与えると合理的に考えられる事項、及び阻害要因を除去又は軽減するためにセーフガードを講じている場合はその内容について報告を行う。

利害関係

会社及び連結子会社と当監査法人又は業務執行社員との間には、公認会計士法の規定により記載すべき利害関係はない。

以 上

-
- 1．上記は、当社（有価証券報告書提出会社）が、監査報告書の原本に記載された事項を電子化したものであり、その原本は当社（有価証券報告書提出会社）が別途保管しております。
 - 2．X B R L データは監査の対象には含まれていません。

独立監査人の監査報告書

2022年6月27日

株式会社コロワイド

取締役会 御中

有限責任監査法人トーマツ

東京事務所

指定有限責任社員 業務執行社員	公認会計士	井出正弘
指定有限責任社員 業務執行社員	公認会計士	山本道之
指定有限責任社員 業務執行社員	公認会計士	相澤陽介

監査意見

当監査法人は、金融商品取引法第193条の2第1項の規定に基づく監査証明を行うため、「経理の状況」に掲げられている株式会社コロワイドの2021年4月1日から2022年3月31日までの第60期事業年度の財務諸表、すなわち、貸借対照表、損益計算書、株主資本等変動計算書、重要な会計方針、その他の注記及び附属明細表について監査を行った。

当監査法人は、上記の財務諸表が、我が国において一般に公正妥当と認められる企業会計の基準に準拠して、株式会社コロワイドの2022年3月31日現在の財政状態及び同日をもって終了する事業年度の経営成績を、全ての重要な点において適正に表示しているものと認める。

監査意見の根拠

当監査法人は、我が国において一般に公正妥当と認められる監査の基準に準拠して監査を行った。監査の基準における当監査法人の責任は、「財務諸表監査における監査人の責任」に記載されている。当監査法人は、我が国における職業倫理に関する規定に従って、会社から独立しており、また、監査人としてのその他の倫理上の責任を果たしている。当監査法人は、意見表明の基礎となる十分かつ適切な監査証拠を入手したと判断している。

監査上の主要な検討事項

監査上の主要な検討事項とは、当事業年度の財務諸表の監査において、監査人が職業的専門家として特に重要であると判断した事項である。監査上の主要な検討事項は、財務諸表全体に対する監査の実施過程及び監査意見の形成において対応した事項であり、当監査法人は、当該事項に対して個別に意見を表明するものではない。

市場価格のない子会社株式の評価 (【注記事項】(有価証券関係))	
監査上の主要な検討事項の内容及び決定理由	監査上の対応
<p>会社は持株会社として複数の関係会社株式を保有しており、当事業年度末の貸借対照表に計上されている関係会社株式は48,048百万円と、資産合計の35%を占めている。このうち、市場価格のない子会社株式が32,514百万円含まれている。</p> <p>この市場価格のない子会社株式の評価に関して、実質価額が帳簿価額と比較して50%超下落している場合には、将来の事業計画に基づき回復可能性を検討した上で減損要否の判断を行っている。なお、一部の子会社については実質価額に超過収益力を含めた上で帳簿価額との比較検討を行っている。</p> <p>上記の回復可能性の判断や超過収益力を含む実質価額の評価及び回収不能見込額の見積りには、経営者の判断を伴う将来の事業計画が用いられており、将来の不確実な経済条件の変動によって影響を受ける。</p> <p>以上のとおり、市場価格のない子会社株式の評価に関しては、経営者の主観的判断や不確実性を伴うことから、当監査法人は当該事項を監査上の主要な検討事項に該当するものと判断した。</p>	<p>当監査法人は、市場価格のない子会社株式の評価に関する経営者の重要な仮定である将来の事業計画を検討するにあたり、主として以下の監査手続を実施した。</p> <ul style="list-style-type: none"> ・子会社株式の評価に関連する内部統制の整備・運用状況の有効性を評価した。特に、売上収益の成長率を含む事業計画の実行可能性の検証や、実質価額や回収不能見込額の算定結果の査閲に関する内部統制に焦点を当てた。 ・子会社株式の実質価額の算定基礎となる各社の財務情報について、実施した監査手続とその結果に基づき、信頼性を確かめた。 ・子会社株式の評価結果の妥当性を検討するため、各子会社株式の帳簿残高を各社の実質価額と比較検討した。 ・子会社株式の実質価額が著しく下落しているものの回復可能性があるかと判断している場合、事業計画について過去実績と比較するとともに、不確実性の程度を評価することにより、将来の事業計画の合理性を確かめた。 ・子会社株式の実質価額に超過収益力を含めて評価を行っている場合、その超過収益力の評価について、連結財務諸表に係る独立監査人の監査報告書における「のれんの評価」に記載した監査上の対応を実施した。

その他の記載内容

その他の記載内容は、有価証券報告書に含まれる情報のうち、連結財務諸表及び財務諸表並びにこれらの監査報告書以外の情報である。経営者の責任は、その他の記載内容を作成し開示することにある。また、監査等委員会の責任は、その他の記載内容の報告プロセスの整備及び運用における取締役の職務の執行を監視することにある。

当監査法人の財務諸表に対する監査意見の対象にはその他の記載内容は含まれておらず、当監査法人はその他の記載内容に対して意見を表明するものではない。

財務諸表監査における当監査法人の責任は、その他の記載内容を通読し、通読の過程において、その他の記載内容と財務諸表又は当監査法人が監査の過程で得た知識との間に重要な相違があるかどうか検討すること、また、そのような重要な相違以外にその他の記載内容に重要な誤りの兆候があるかどうか注意を払うことにある。

当監査法人は、実施した作業に基づき、その他の記載内容に重要な誤りがあると判断した場合には、その事実を報告することが求められている。

その他の記載内容に関して、当監査法人が報告すべき事項はない。

財務諸表に対する経営者及び監査等委員会の責任

経営者の責任は、我が国において一般に公正妥当と認められる企業会計の基準に準拠して財務諸表を作成し適正に表示することにある。これには、不正又は誤謬による重要な虚偽表示のない財務諸表を作成し適正に表示するために経営者が必要と判断した内部統制を整備及び運用することが含まれる。

財務諸表を作成するに当たり、経営者は、継続企業の前提に基づき財務諸表を作成することが適切であるかどうかを評価し、我が国において一般に公正妥当と認められる企業会計の基準に基づいて継続企業に関する事項を開示する必要がある場合には当該事項を開示する責任がある。

監査等委員会の責任は、財務報告プロセスの整備及び運用における取締役の職務の執行を監視することにある。

財務諸表監査における監査人の責任

監査人の責任は、監査人が実施した監査に基づいて、全体としての財務諸表に不正又は誤謬による重要な虚偽表示がないかどうかについて合理的な保証を得て、監査報告書において独立の立場から財務諸表に対する意見を表明することにある。虚偽表示は、不正又は誤謬により発生する可能性があり、個別に又は集計すると、財務諸表の利用者の意思決定に影響を与えると合理的に見込まれる場合に、重要性があると判断される。

監査人は、我が国において一般に公正妥当と認められる監査の基準に従って、監査の過程を通じて、職業的専門家としての判断を行い、職業的懐疑心を保持して以下を実施する。

- ・ 不正又は誤謬による重要な虚偽表示リスクを識別し、評価する。また、重要な虚偽表示リスクに対応した監査手続を立案し、実施する。監査手続の選択及び適用は監査人の判断による。さらに、意見表明の基礎となる十分かつ適切な監査証拠を入手する。
- ・ 財務諸表監査の目的は、内部統制の有効性について意見表明するためのものではないが、監査人は、リスク評価の実施に際して、状況に応じた適切な監査手続を立案するために、監査に関連する内部統制を検討する。
- ・ 経営者が採用した会計方針及びその適用方法の適切性、並びに経営者によって行われた会計上の見積りの合理性及び関連する注記事項の妥当性を評価する。
- ・ 経営者が継続企業を前提として財務諸表を作成することが適切であるかどうか、また、入手した監査証拠に基づき、継続企業の前提に重要な疑義を生じさせるような事象又は状況に関して重要な不確実性が認められるかどうか結論付ける。継続企業の前提に関する重要な不確実性が認められる場合は、監査報告書において財務諸表の注記事項に注意を喚起すること、又は重要な不確実性に関する財務諸表の注記事項が適切でない場合は、財務諸表に対して除外事項付意見を表明することが求められている。監査人の結論は、監査報告書日までに入手した監査証拠に基づいているが、将来の事象や状況により、企業は継続企業として存続できなくなる可能性がある。
- ・ 財務諸表の表示及び注記事項が、我が国において一般に公正妥当と認められる企業会計の基準に準拠しているかどうかとともに、関連する注記事項を含めた財務諸表の表示、構成及び内容、並びに財務諸表が基礎となる取引や会計事象を適正に表示しているかどうかを評価する。

監査人は、監査等委員会に対して、計画した監査の範囲とその実施時期、監査の実施過程で識別した内部統制の重要な不備を含む監査上の重要な発見事項、及び監査の基準で求められているその他の事項について報告を行う。

監査人は、監査等委員会に対して、独立性についての我が国における職業倫理に関する規定を遵守したこと、並びに監査人の独立性に影響を与えると合理的に考えられる事項、及び阻害要因を除去又は軽減するためにセーフガードを講じている場合はその内容について報告を行う。

監査人は、監査等委員会と協議した事項のうち、当事業年度の財務諸表の監査で特に重要であると判断した事項を監査上の主要な検討事項と決定し、監査報告書において記載する。ただし、法令等により当該事項の公表が禁止されている場合や、極めて限定的ではあるが、監査報告書において報告することにより生じる不利益が公共の利益を上回ると合理的に見込まれるため、監査人が報告すべきでないと判断した場合は、当該事項を記載しない。

利害関係

会社と当監査法人又は業務執行社員との間には、公認会計士法の規定により記載すべき利害関係はない。

以上

1．上記は、当社（有価証券報告書提出会社）が、監査報告書の原本に記載された事項を電子化したものであり、その原本は当社（有価証券報告書提出会社）が別途保管しております。

2．XBRLデータは監査の対象には含まれていません。