

【表紙】

【提出書類】 有価証券報告書

【根拠条文】 金融商品取引法第24条第1項

【提出先】 関東財務局長

【提出日】 平成26年6月26日

【事業年度】 第61期(自 平成25年4月1日 至 平成26年3月31日)

【会社名】 ニプロ株式会社

【英訳名】 NIPRO CORPORATION

【代表者の役職氏名】 代表取締役社長 佐野嘉彦

【本店の所在の場所】 大阪市北区本庄西3丁目9番3号

【電話番号】 大阪06(6372)2331(代表)

【事務連絡者氏名】 取締役経理部長 山部哲彦

【最寄りの連絡場所】 大阪市北区本庄西3丁目9番3号

【電話番号】 大阪06(6372)2331(代表)

【事務連絡者氏名】 取締役経理部長 山部哲彦

【縦覧に供する場所】 ニプロ株式会社 医療システム営業部
(東京都文京区本郷4丁目3番4号)
株式会社東京証券取引所
(東京都中央区日本橋兜町2番1号)

第一部 【企業情報】

第1 【企業の概況】

1 【主要な経営指標等の推移】

(1) 連結経営指標等

回次	第57期	第58期	第59期	第60期	第61期
決算年月	平成22年 3月	平成23年 3月	平成24年 3月	平成25年 3月	平成26年 3月
売上高 (百万円)	177,829	195,942	212,013	241,020	300,752
経常利益 (百万円)	14,908	13,371	11,983	14,363	11,918
当期純利益 (百万円)	7,252	2,455	4,585	10,231	2,861
包括利益 (百万円)		4,442	19,882	14,867	29,503
純資産額 (百万円)	116,070	109,037	113,950	128,763	135,960
総資産額 (百万円)	383,396	476,510	499,686	579,302	619,654
1株当たり純資産額 (円)	1,802.33	839.69	643.94	703.47	832.14
1株当たり当期純利益 (円)	114.35	19.36	35.30	59.99	18.19
潜在株式調整後 1株当たり当期純利益 (円)	114.14	17.44	30.98	54.12	16.29
自己資本比率 (%)	29.8	22.4	22.0	20.7	20.2
自己資本利益率 (%)	6.9	2.2	4.2	8.9	2.3
株価収益率 (倍)	15.79	42.51	17.48	13.95	50.95
営業活動による キャッシュ・フロー (百万円)	26,240	21,799	15,486	22,593	21,552
投資活動による キャッシュ・フロー (百万円)	44,994	84,658	67,919	37,431	31,936
財務活動による キャッシュ・フロー (百万円)	30,135	86,265	45,725	23,359	16,346
現金及び現金同等物 の期末残高 (百万円)	56,188	78,921	79,449	92,622	70,892
従業員数 (外、平均臨時雇用者数) (人)	9,939 (570)	12,017 (692)	14,566 (1,465)	19,327 (1,612)	21,826 (1,079)

(注) 1 売上高には、消費税等は含まれておりません。

2 当社は平成23年8月27日開催の取締役会の決議に基づき、平成23年10月1日付で普通株式1株を2株に株式分割しております。

3 第59期より、「1株当たり当期純利益に関する会計基準」(企業会計基準第2号 平成22年6月30日)、「1株当たり当期純利益に関する会計基準の適用指針」(企業会計基準適用指針第4号 平成22年6月30日公表分)及び「1株当たり当期純利益に関する実務上の取扱い」(実務対応報告第9号 平成22年6月30日)を適用しております。この適用により、平成23年10月1日に行った株式分割は、第58期の期首に行われたと仮定し、1株当たり純資産額、1株当たり当期純利益及び潜在株式調整後1株当たり当期純利益を算定しております。

(2) 提出会社の経営指標等

回次		第57期	第58期	第59期	第60期	第61期
決算年月		平成22年 3 月	平成23年 3 月	平成24年 3 月	平成25年 3 月	平成26年 3 月
売上高	(百万円)	137,844	143,720	135,804	144,965	188,504
経常利益	(百万円)	11,481	10,437	9,970	13,971	18,084
当期純利益	(百万円)	6,930	6,559	5,624	9,856	11,345
資本金	(百万円)	28,663	28,663	84,397	84,397	84,397
発行済株式総数	(千株)	63,878	63,878	171,459	171,459	171,459
純資産額	(百万円)	123,902	123,979	135,737	135,837	129,941
総資産額	(百万円)	332,758	402,060	421,504	441,707	471,237
1株当たり純資産額	(円)	1,953.59	977.42	795.90	796.49	862.09
1株当たり配当額 (内 1株当たり 中間配当額)	(円)	53.00 (23.50)	50.00 (18.50)	23.50 (12.00)	27.50 (12.00)	30.50 (16.00)
1株当たり当期純利益	(円)	109.26	51.71	43.30	57.79	72.13
潜在株式調整後 1株当たり当期純利益	(円)	109.07	46.57	37.99	52.13	64.58
自己資本比率	(%)	37.2	30.8	32.2	30.8	27.6
自己資本利益率	(%)	5.9	5.3	4.3	7.3	8.5
株価収益率	(倍)	16.53	15.92	14.25	14.48	12.85
配当性向	(%)	48.5	48.3	54.3	47.6	42.3
従業員数 (外、平均臨時雇用者数)	(人)	2,216 (182)	2,235 (218)	2,367 (240)	2,437 (214)	2,831 (208)

(注) 1 売上高には、消費税等は含まれておりません。

2 当社は平成23年 8月27日開催の取締役会の決議に基づき、平成23年10月 1日付で普通株式 1株を 2株に株式分割しております。

3 第59期より、「1株当たり当期純利益に関する会計基準」(企業会計基準第 2号 平成22年 6月30日)、「1株当たり当期純利益に関する会計基準の適用指針」(企業会計基準適用指針第 4号 平成22年 6月30日公表分)及び「1株当たり当期純利益に関する実務上の取扱い」(実務対応報告第 9号 平成22年 6月30日)を適用しております。この適用により、平成23年10月 1日に行った株式分割は、第58期の期首に行われたと仮定し、1株当たり純資産額、1株当たり当期純利益及び潜在株式調整後 1株当たり当期純利益を算定しております。

2 【沿革】

当社(本店大阪市大淀区(現 北区)、額面500円、資本金3億2000万円、昭和29年7月8日設立)は、株式の額面金額を変更するため、昭和49年1月1日を合併期日として、日本硝子商事株式会社(旧商号和光物産株式会社、本店大阪市東区(現 中央区)、額面50円、資本金320万円、昭和23年7月30日設立)に吸収合併(合併登記日昭和49年4月22日)されました。

したがって、形式上の存続会社は、昭和23年7月30日設立の会社であります。同社は合併以前は休業状態であるため、以下の記載事項につきましては、実質上の存続会社であります被合併会社について記載いたします。

昭和29年7月	京都市下京区に日本硝子商事株式会社を設立し、アンプル用硝子管・錠剤瓶用硝子管の販売を開始。
昭和34年11月	本店を大阪市大淀区(現 北区)に移転。
昭和35年3月	滋賀県大津市に大津工場を設置し、管瓶・小型電球用バルブ等の生産を開始。
昭和38年9月	魔法瓶用中瓶加工の自動機械を開発し魔法瓶用硝子の販売を開始。
昭和40年4月	製薬会社向けに医療機器(輸液セット)の販売を手掛ける。
昭和41年12月	東京都千代田区に東京営業所(現 医薬システム営業部)を開設。
昭和44年8月	株式会社富沢製作所(現 ニプロ医工株式会社)を子会社とし医療機器の生産を開始。
昭和47年4月	株式会社ニプロに医療機器の国内販売を担当させる。
昭和49年1月	株式の額面金額を変更するため日本硝子商事株式会社(旧商号和光物産株式会社、本店、大阪市東区(現 中央区))に吸収合併される。
昭和52年5月	商号を株式会社ニッショーに変更。
昭和52年5月	滋賀県草津市に技術開発センター(現 総合研究所)を開設。
昭和56年4月	秋田県大館市に大館工場を設置し医療機器の生産を開始。
昭和62年2月	大阪証券取引所市場第二部に上場。
昭和63年4月	タイにおいて、医療機器の製造、販売を目的としたニッショーニプロコーポレーション(現 ニプロタイランドコーポレーション)を設立。
昭和63年9月	菱山製薬株式会社(現 ニプロファーマ株式会社)に資本参加し医薬品分野へ進出。
平成2年3月	大阪証券取引所市場第一部銘柄に指定。
平成3年5月	ベルギーにおいて、医療機器の販売を目的としたニッショーニプロヨーロッパN.V.(現 ニプロヨーロッパN.V.)を設立。
平成6年12月	中国において、医療機器の製造、販売を目的とした尼普洛(上海)有限公司を設立。
平成7年8月	ブラジルにおいて、医療機器の製造、販売を目的としたニプロメディカルLTD.を設立。
平成8年3月	米国において、医療機器の販売を目的としたニプロメディカルコーポレーションを設立。
平成8年12月	東京証券取引所市場第一部に上場。
平成9年4月	シンガポールにおいて、医療機器の販売を目的としたニッショーニプロアジアPTE LTD(現 ニプロアジアPTE LTD)を設立。
平成13年4月	株式会社ニプロを吸収合併。商号をニプロ株式会社に変更。
平成15年5月	中国において、医療機器の販売を目的とした尼普洛貿易(上海)有限公司を設立。
平成16年4月	竹島製薬株式会社(平成17年4月ニプロジェネファ株式会社に社名変更。平成24年10月ニプロファーマ株式会社が吸収合併)に資本参加。
平成17年6月	東北中外製薬株式会社(現 東北ニプロ製薬株式会社)を子会社とし固形剤事業に進出。 なお、同社は平成24年4月、株式交換によりニプロファーマ株式会社の完全子会社となる。
平成18年4月	全星薬品工業株式会社に資本参加。
平成19年5月	埼玉第一製薬株式会社(現 ニプロパッチ株式会社)を子会社とし経皮吸収剤事業に進出。 なお、同社は平成24年4月、株式交換によりニプロファーマ株式会社の完全子会社となる。
平成22年2月	インドにおいて、医療機器の製造、販売を目的としたニプロインドIAコーポレーションPVT.LTD.を設立。
平成22年2月	インドにおいて、医療用硝子製品の製造、販売を目的としたニプログラスインドIAPVT.LTD.を設立。
平成22年3月	米国のホームダイアグノスティクス,INC.(現 ニプロダイアグノスティクス,INC.)を子会社とし、海外における糖尿病関連事業を拡大。

平成22年9月	中国において、医療用硝子事業の海外展開のために、成都平原尼普洛薬業包装有限公司に資本参加。
平成22年10月	中国において、医療機器の製造を目的とした尼普洛医療器械(合肥)有限公司を設立。
平成22年11月	中国において、医療用硝子事業の海外展開のために、吉林尼普洛嘉恒薬用包装有限公司に資本参加。
平成23年1月	中国において、医療用硝子事業の海外展開のために、安陽尼普洛昌達医薬包装有限公司に資本参加。
平成23年2月	インドネシアにおいて、医療機器の製造、販売を目的とした、P.T.ニプロインドネシアジャヤを設立。
平成23年3月	バングラデシュのJMI Co.,LTD.(現 ニプロJMI Co.,LTD.)を子会社とし、バングラデシュにおける医療事業に進出。
平成23年4月	インドにおいて、医療用硝子事業の展開のために、Tube Glass Containers Ltd.(現 ニプロチューブグラスLTD.)を子会社化。
平成23年7月	豪州のアムコール社から医療用硝子事業を取得し、フランスのAmcor Packaging Glass Pharma SAS(現 ニプログラスフランスS.A.S.)、ベルギーのAmcor Verrerie Amiable Industrie et Commerce SA(現 ニプログラスベルジャムN.V.)および米国のAmcor Pharmaceutical Packaging USA Inc(現 ニプログラスアメリカスコーポレーション)を子会社とし、医療用硝子事業を拡大。
平成23年8月	ロシアにおける医療用硝子事業の展開のために、スイスの持株会社であるニプロファーマグラスAGを子会社化。
平成24年1月	バングラデシュのJMI Pharma LTD.(現 ニプロJMIファーマ LTD.)を子会社とし、バングラデシュにおける医薬品事業に進出。
平成24年1月	ドイツのMGlas AG(現 ニプログラスジャーマニーAG)及びMG STERILE PRODUCTS AG(現 ニプロステライルグラスジャーマニーAG)を子会社とし、医療用硝子事業を拡大。
平成25年3月	株式会社グッドマンを子会社とし循環器関連事業を強化。
平成25年4月	医薬品販売強化のため、ニプロファーマ株式会社の販売組織を当社国内事業部と統合。
平成25年6月	株式会社ニチホスを子会社とし、調剤薬局事業に進出。
平成25年7月	循環器関連事業拡大のために、米国のInfraredx, Incに資本参加。
平成25年10月	ニプログループにおける医薬関連事業の強化を図ることを目的に、ニプロパッチ株式会社の医薬品研究開発部門を当社医薬品研究開発部門に統合。
平成25年12月	医療用電子機器の製造を目的としたニプロ医療電子システムズ株式会社を設立。
平成26年6月	滋賀県草津市に硝子事業のマザー工場としてびわこ工場を新設し、大津工場を新工場に移転。

3 【事業の内容】

当社グループは提出会社(以下「当社」という。)並びに子会社79社および関連会社3社で構成されており、医療機器、医薬品および医療用硝子・魔法瓶用硝子等器材品の製造販売を主として行っております。

当社グループの事業に係る位置付けおよびセグメントとの関連は次のとおりであります。

なお、次の4部門は「第5 経理の状況 1 連結財務諸表等 (1)連結財務諸表 注記事項」に掲げるセグメントの区分と同一であります。

< 医療関連事業 >

(国内) 当社、ニプロ医工(株)および(株)グッドマンが医療機器の製造を行い、在外子会社が製造した医療機器を当社および(株)グッドマンが販売しております。

(株)細胞科学研究所は、細胞培養関連製品の開発および製造販売を行っております。

(株)ニチホスは、調剤薬局の経営および医薬品の販売を行っております。

(海外) ニプロタイランドコーポレーション(タイ)、ニ普洛(上海)有限公司(中国)およびニプロメディカルLTD.(ブラジル)等の子会社は、当社より一部の原材料の仕入および製造機械類の購入を行い、医療機器を製造し、当社および当社子会社等を通じて販売する一方、周辺地域での販売も行っております。

ニプロヨーロッパN.V.(ベルギー)、ニプロメディカルコーポレーション(米国)およびニ普洛貿易(上海)有限公司(中国)等の販売子会社は、主に当社および当社子会社等より製商品を仕入れ、それぞれ周辺地域での医療機器等の販売を行っております。

その他、ニプロダイアグノスティクス, INC.(米国)は糖尿病関連製品の製造販売を行い、またニプロチューブグラスPVT.LTD.(インド)、ニプログラスアメリカスコーポレーション(米国)、成都平原尼普洛薬業包装有限公司(中国)および吉林尼普洛嘉恒薬用包装有限公司(中国)等の子会社は各所在地域を中心に医療用の硝子生地管、管瓶、アンプル等の製造販売を行っております。

< 医薬関連事業 >

当社、ニプロファーマ(株)、全星薬品工業(株)、東北ニプロ製薬(株)およびニプロパッチ(株)が医薬品の製造販売を行っております。

関連会社有機合成薬品工業(株)は、医薬品原薬等の製造販売を行っております。

< 硝子関連事業 >

(国内) 当社が硝子管の販売ならびに硝子製品の製造販売を行っております。

(海外) 上海日硝保温瓶胆有限公司(中国)が魔法瓶の中瓶ならびに硝子製品等の販売を行っております。

< その他事業 >

当社が医療機器製造機械等の製造(一部仕入)販売および不動産賃貸業を行っております。

ニッショー保険サービス(株)は主にグループ各社向けの損害保険代理業を行っております。

以上に述べた事項の概要図は次のとおりであります。

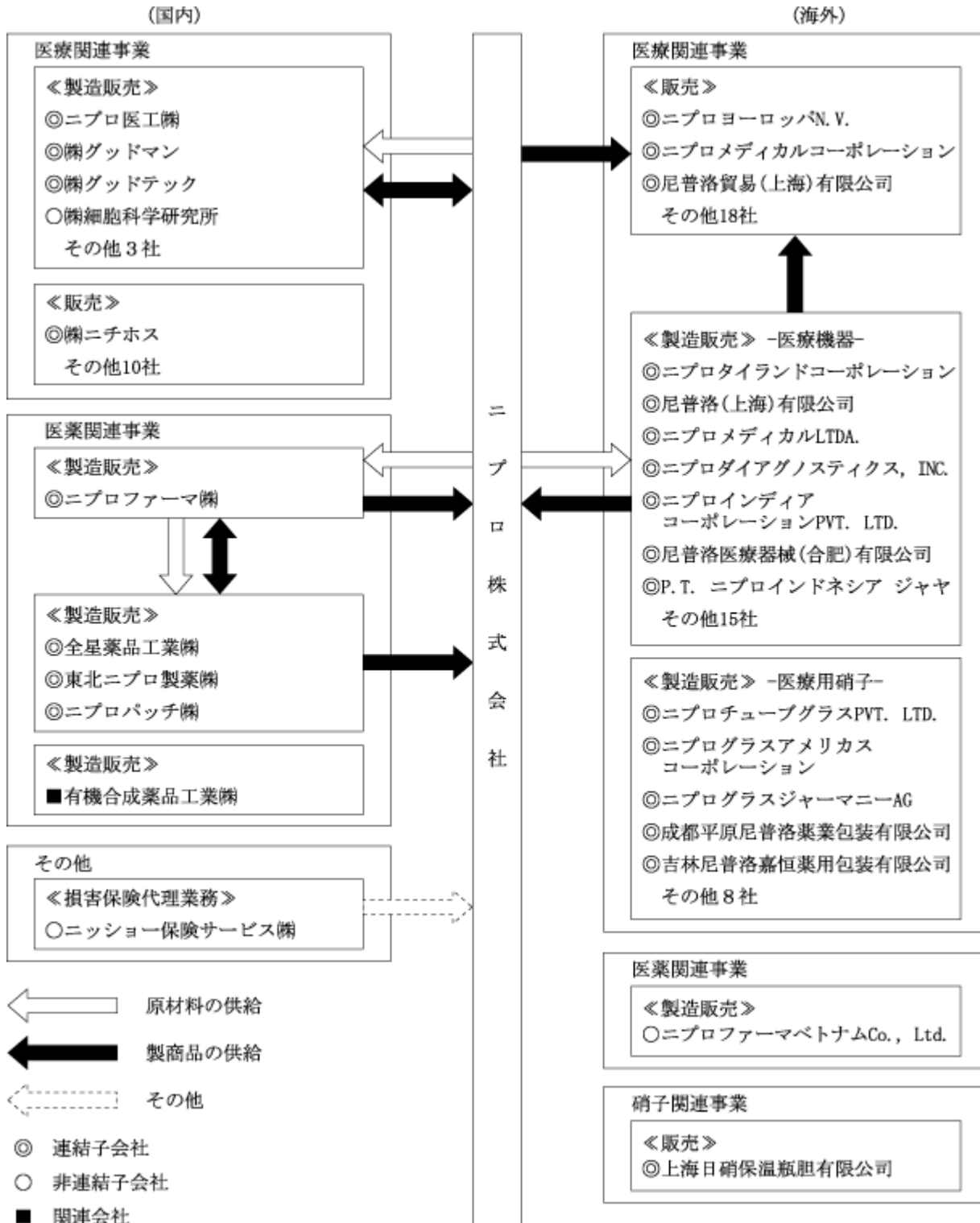

4 【関係会社の状況】

名称	住所	資本金 又は出資金 (百万円)	主要な事業 の内容	議決権の所有 (又は被所有) 割合(%)	関係内容			営業取引
					役員の兼任 (名)		資金 援助	
					当社 役員	当社 従業員		
(連結子会社) ニプロ医工(株)	群馬県 館林市	96	医療関連	100.0	2	1	なし	同社から医療機器を購入し、同社へ工場用土地建物の賃貸をしております。
(株)グッドマン	名古屋市 名東区	8,738	医療関連	67.0	2		なし	同社へ医療機器を販売しております。
(株)ニチホス	大阪市 北区	200	医療関連	100.0			なし	
ニプロタイランド コーポレーション	タイ アユタヤ県	12,026 (2,600,000 千バーツ)	医療関連	100.0	5	1	なし	同社から医療機器を購入し、同社へ医療機器材料と製造機械類を販売しております。
尼普洛(上海) 有限公司	中国 上海市	3,792 (36,000 千米ドル)	医療関連	100.0	3	1	なし	同社から医療機器を購入し、同社へ医療機器材料と製造機械類を販売しております。
ニプロメディカル LTD.	ブラジル サンパウロ州 ソロカバ市	7,891 (117,927 千リアル)	医療関連	100.0		2	なし	同社から医療機器を購入し、同社へ医療機器材料と製造機械類を販売しております。
ニプロヨーロッパ N.V.	ベルギー ザヴェンテム市	2,886 (23,500 千ユーロ)	医療関連	100.0	1	1	あり	同社へ医療機器を販売しております。
ニプロメディカル コーポレーション	米国 フロリダ州	3,154 (28,000 千米ドル)	医療関連	100.0	2	1	なし	同社へ医療機器を販売しております。
ニプロアジアPTE LTD	シンガポール 共和国 シンガポール市	722 (9,823千シンガ ポールドル)	医療関連	100.0	2	1	あり	同社へ医療機器を販売しております。
尼普洛貿易(上海) 有限公司	中国 上海市	745 (9,220千米ドル)	医療関連	100.0	2	3	なし	同社へ医療機器を販売しております。
ニプロダイアグノス ティクス, INC.	米国 フロリダ州	0 (1米ドル)	医療関連	100.0	2	1	なし	同社から医療機器を購入しております。
ニプロインドネシアコー ポレーションPVT.LTD.	インド サタラ市	15,335 (8,318,200 千ルピー)	医療関連	100.0	2		なし	同社へ医療機器を販売しております。
尼普洛医療器械(合肥) 有限公司	中国 合肥市	19,523 (240,000 千米ドル)	医療関連	100.0	3	3	なし	
ニプロチューブグラス PVT.LTD.	インド ムンバイ市	3,237 (1,837,327 千ルピー)	医療関連	100.0 <0.53>	1	1	なし	
ニプログラスアメリカ スコーポレーション	米国 ニュージャージー州		医療関連	100.0	2		なし	
P.T.ニプロインドネシ アジャヤ	インドネシア 西ジャワ州	7,423 (87,500 千米ドル)	医療関連	95.0	3	2	あり	
ニプロJMI Co.,LTD.	バングラデシュ ダッカ県	1,495 (1,441,300千 バングラデシュ タカ)	医療関連	60.0	3	3	あり	
ニプロJMIファーマ LTD.	バングラデシュ ダッカ県	1,570 (1,716,000千 バングラデシュ タカ)	医療関連	51.0	3	2	あり	
ニプログラスジャーマ ニーAG	ドイツ バイエルン州	22 (205千ユーロ)	医療関連	100.0	2		なし	
成都平原尼普洛薬業包 装有限公司	中国 成都市	1,746 (121,000千元)	医療関連	60.0	3	1	なし	

名称	住所	資本金 又は出資金 (百万円)	主要な事業 の内容	議決権の所有 (又は被所有) 割合(%)	関係内容			営業取引
					役員の兼任 (名)		資金 援助	
					当社 役員	当社 従業員		
ニプロファーマ(株)	大阪市 中央区	8,669	医薬関連	98.6	2		なし	同社から医薬品を購入し、同社へ医薬品材料と製造機械類を販売しております。
東北ニプロ製薬(株)	福島県岩瀬郡 鏡石町	100	医薬関連	100.0 <100.0>	2		なし	同社から医薬品を購入しております。
全星薬品工業(株)	大阪府 堺市堺区	42	医薬関連	50.1	2		なし	同社から医薬品を購入しております。
ニプロパッチ(株)	埼玉県 春日部市	100	医薬関連	100.0 <100.0>	2		なし	同社から医薬品を購入しております。
上海日硝保温瓶胆 有限公司	中国 上海市	2,970 (25,000 千米ドル)	硝子関連	80.0	3	1	なし	
その他47社								
(持分法適用関連会社) Infraredx, Inc.	米国 マサチューセッ ツ州	14,046 (133,281 千米ドル)	医療関連	19.71		1	なし	

- (注) 1 主要な事業の内容欄には、セグメント情報に記載された名称を記載しております。
2 「議決権の所有(又は被所有)割合」欄の<内書>は間接所有であります。
3 上記子会社のうち、(株)グッドマン、ニプロタイランドコーポレーション、ニプロインディアコーポレーションPVT.LTD.、尼普洛医療器械(合肥)有限公司およびニプロファーマ(株)は特定子会社に該当いたします。

5 【従業員の状況】

(1) 連結会社の状況

平成26年3月31日現在

セグメントの名称	従業員数(人)
医療関連	18,948 (843)
医薬関連	2,389 (181)
硝子関連	77 (32)
全社	412 (23)
合計	21,826 (1,079)

- (注) 1 従業員数は、当社グループから当社グループ外への出向者を除き、当社グループ外から当社グループへの出向者を含む就業人員数であります。
- 2 従業員数欄の()内は臨時従業員数の年間平均人員(1人1日8時間換算による人員)を外数で記載しております。
- 3 従業員数のうち全社の項目に含めた主なものは、親会社の研究所に係る従業員数および本社管理部門に係る従業員数であります。
- 4 前連結会計年度末に比べ従業員数が2,499人増加しておりますが、主として医療関連においてP.T.ニプロインドネシアジャヤ、ニプロチューブグラスPVT.LTD.およびニプロインドシアコーポレーションPVT.LTD.等の海外子会社における工場の人員増によるものです。

(2) 提出会社の状況

平成26年3月31日現在

従業員数(人)	平均年齢(歳)	平均勤続年数(年)	平均年間給与(千円)
2,831 (208)	38.1	13.1	5,386

平成26年3月31日現在

セグメントの名称	従業員数(人)
医療関連	2,309 (165)
医薬関連	39 ()
硝子関連	71 (20)
全社	412 (23)
合計	2,831 (208)

- (注) 1 従業員数は、当社から他社への出向者を除き、他社から当社への出向者を含む就業人員数であります。
- 2 従業員数欄の()内は臨時従業員数の年間平均人員(1人1日8時間換算による人員)を外数で記載しております。
- 3 平均年間給与は、賞とおよび基準外賃金を含んでおります。
- 4 従業員数のうち全社の項目に含めた主なものは、研究所に係る従業員数および本社管理部門に係る従業員数であります。
- 5 前事業年度末に比べ従業員数が394人増加しておりますが、主として医療関連においてニプロファーマ株式会社の医療用医薬品の販売組織を当社の国内事業部に編成したことによるものです。

(3) 労働組合の状況

当社グループの労働組合として、U Aゼンセンニプログループ労働組合連合会、J E C 連合関東化学一般労働組合ニッショー・ニプロ支部、U Aゼンセンニプロファーマ労働組合およびU Aゼンセン全星薬品工業労働組合が組織されております。なお、労使関係は円満に推移し、特記すべき事項はありません。

第2 【事業の状況】

1 【業績等の概要】

(1) 業績

当連結会計年度における世界経済は、欧州においてはようやく持ち直しの兆しが見られはじめ、米国においても株高や個人消費が堅調に推移するなど、総じて緩やかな回復基調のもとで推移しました。一方、わが国経済においては、金融緩和政策や経済対策などの効果により、円高是正が実現し、着実に回復軌道を歩みはじめましたが、消費税増税や輸入資材価格上昇等が懸念され、依然として不透明感を伴う状況のもとで推移しました。

このような状況下で、当社グループにおきましては、引き続き売上の拡大と、生産コストの引き下げに全力で取り組み、業績向上に努めてまいりました。

この結果、当連結会計年度の売上高は前期比24.8%増加の3,007億52百万円となりました。利益面におきましては、営業利益は前期比8.1%増加の122億89百万円となりましたが、経常利益は為替差益等の営業外収益の減少や営業外費用の増加により前期比17.0%減少の119億18百万円となりました。また、当期純利益は特別利益の減少や特別損失の増加の他、法人税等の増加もあり、前期比72.0%減少の28億61百万円となりました。

セグメントの業績を示すと、次のとおりであります。

なお、第1四半期連結会計期間から、ニプロファーマ株式会社の医療用医薬品の販売組織を当社の国内事業部に編成しております。この変更に伴い、従来医薬関連に区分しておりました販売組織を医療関連に含めることに変更しておりますが、前連結会計年度については、変更後の区分に基づく作成が困難なため、前期との比較は行っておりません。

< 医療関連事業 >

国内販売におきましては、平成25年4月の医療用医薬品の販売組織統合により、医療機器（メディカル営業部門）と医薬品（医薬営業部門）の総合メディカル企業として相乗効果を追求するとともに、お客様目線に立ったより敏速かつ幅広い製品・サービスの提供が可能となりました。このような状況下で、メディカル営業部門では、平成25年4月より販売を開始しました「植込み型補助人工心臓 Heart Mate」の販売が好調に推移し、従来から販売している「体外設置型補助人工心臓」を含めた心臓外科（CVS）関連製品が売上、利益ともに大きく伸長しました。また、バスキュラー関連製品では、平成26年1月より販売を開始しました薬剤溶出型バルーンカテーテル「SeQuent® Please ドラッグ イルレーティング バルーンカテーテル」が株式会社グッドマンとの協業により売上、利益ともに順調に推移した他、オンラインHDF治療の普及に伴う透析器械、HDFフィルター等の透析関連製品や透析関連医薬品の販売も大きく伸長しました。また、注射・輸液関連製品や経腸栄養関連製品、検査関連製品においても各々順調に推移しました。他方、医薬営業部門では、平成26年4月の薬価改定に向けた買い控えも見受けられましたが、政府の後発品促進政策に伴う診療報酬改定を睨んだDPC病院、調剤薬局での後発医薬品への切り替えが進んでおり、当部門におきましても経口、外用剤を中心に新規採用が増加し、売上高は順調に推移しました。

一方、海外販売におきましては、外国為替市場でドル、ユーロ共に円安効果の影響を受けて輸出採算の大幅な改善が図られ、利益面で大きく伸長しました。現地販売会社を通じた地産地消の販売体制が定着し、地域に密着した販売活動の結果、ダイアライザ（人工腎臓）をはじめとする透析関連製品、血糖値測定製品などで堅実な売上を示しました。

この結果、当事業の売上高は2,441億96百万円、セグメント利益(営業利益)は176億95百万円となりました。

< 医薬関連事業 >

医薬関連事業におきましては、従来の受託製造のほか、開発受託、付加価値化の支援など多様な受託サービスの提供を通じ、きめ細かな受託営業に努めてまいりました。当期は、バイオシミラー製剤や抗がん剤の出荷開始に加え、ジェネリック医薬品の大型品が堅調に推移しました。さらに国内外の大手製薬会社のジェネリック販売部門、新薬開発部門との共同開発による受託販売も推し進めてまいりました。

また、医薬品包装容器・医薬品調製・投与デバイスに関しましては、医薬・ワクチン用ゴム栓、キット製剤用容器はもとより抗菌剤、骨粗鬆症用途の小容量バッグ、プレフィルドシリンジ用部材等、医療現場における多岐にわたるニーズに対して、当社の持つプラスチック、ゴム、金属加工技術を背景に独自もしくは各製薬メーカーとの共同開発により各々の医薬品に適した容器、システムを提供することで順調に推移しました。さらに医療費抑制政策のもと、国内外の製薬メーカーとともに、将来のキット化、自己注射システム化、剤形変更を視野に入れた総合的な医薬品のライフサイクルマネジメントによる協力を行ってまいりました。

この結果、当事業の売上高は515億7百万円、セグメント利益(営業利益)は80億13百万円となりました。

< 硝子関連事業 >

医療用硝子管のアンブル生地管は、国内需要の減少傾向に変わりはないものの、当期は国内加工メーカーからの受注が若干回復し、前期並みの売上高となりました。管瓶用生地管は、インフルエンザワクチン用途、抗生物質製剤用途などの受注増により国内販売を伸ばし、前期に比べ売上高は増加しました。

医療用硝子容器は、既存製品による国内販売は減少したものの、海外輸入の特殊製剤用途の管瓶が増加したことにより、医療用硝子容器全体の売上高は前期に比べ増加しました。なお、今後も特殊製剤用途の医療用硝子容器の分野において、品質、コスト削減を追求する製品開発に努めてまいります。

その他の硝子関係のうち魔法瓶用硝子の売上高は、海外輸出の減少、国内市場における需要の低迷により、前期に比べ減少しました。一方、照明用硝子は、自動車業界の好調を受け、自動車用電球製品は需要増の傾向が続いており、その結果電球用硝子部材の売上高は前期に比べ増加しました。また、原材料である電球用生地管の売上も電球用硝子部材の好調に伴い、前期に比べ増加し、照明用硝子全体の売上高は前期に比べ増加しました。

この結果、当事業の売上高は47億76百万円、セグメント利益(営業利益)は5億56百万円となりました。

< その他事業 >

不動産賃貸による売上高が2億71百万円、セグメント利益(営業利益)は2億16百万円となりました。

(2) キャッシュ・フローの状況

当社グループは医療関連、医薬関連、硝子関連の各事業の積極的な営業活動による現金及び現金同等物の収入と市場からの資金調達等により得た収入で、将来の当社グループ発展へ重点を置いた積極的な手元資金の運用に努めてまいりました。

この結果、営業活動によるキャッシュ・フローが215億52百万円の収入超過(前期比4.6%減)、投資活動によるキャッシュ・フローが319億36百万円の支出超過(前期比14.7%減)、財務活動によるキャッシュ・フローが163億46百万円の支出超過(前期は233億59百万円の収入超過)となり、現金及び現金同等物の期末残高は217億30百万円減少の708億92百万円となりました。

2 【生産、受注及び販売の状況】

(1) 生産実績

当連結会計年度における生産実績をセグメントごとに示すと、次のとおりであります。

セグメントの名称	生産高(百万円)	対前期増減率(%)
医療関連	161,843	24.2
医薬関連	69,478	9.0
硝子関連	3,092	35.0
合計	234,413	17.9

- (注) 1 金額は平均販売価格によって算出しております。
2 上記金額は、セグメント間取引の相殺消去後の数値であります。
3 上記金額には、消費税等は含まれておりません。

(2) 受注実績

当社グループは、見込生産形態を採っておりますので、該当事項はありません。

(3) 販売実績

当連結会計年度における販売実績をセグメントごとに示すと、次のとおりであります。

セグメントの名称	販売高(百万円)	対前期増減率(%)
医療関連	244,196	注(3)
医薬関連	51,507	注(3)
硝子関連	4,776	注(3)
その他	271	注(3)
合計	300,752	注(3)

- (注) 1 上記金額は、セグメント間取引の相殺消去後の数値であります。
2 上記金額には、消費税等は含まれておりません。
3 当連結会計年度から、ニプロファーマ株式会社の医療用医薬品の販売組織を当社の国内事業部に編成しました。この変更に伴い、従来医薬関連に区分しておりました販売組織を医療関連に含めることに変更しておりますが、前連結会計年度については、変更後の区分に基づく作成が困難なため、対前期増減率は記載していません。

3 【対処すべき課題】

今後の世界経済におきましては、欧州においてはさらなる持ち直しが期待され、また、米国においては引き続き堅調な状況が見込まれますが、一方で、わが国経済においては、消費税増税による影響の見極めが難しく、予断の許されない状況が続くと予想されます。

このような状況下で、当社グループは、引き続き豊富な品揃えと高付加価値製品の開発に取り組み、業績の向上に努めてまいります。

医療関連事業の国内販売におきましては、メディカル営業部門では、輸液関連製品、糖尿病関連製品、透析関連製品、バスキュラー関連製品、C V S 関連製品の各々におきまして、医療の安全、安心に配慮した設計と、環境への負荷を低減する製品開発に努め、医療従事者の方々や患者様、そして地球環境にも優しい製品開発に取り組み、多様化する市場ニーズ・シーズに応えられる製品を積極的に市場展開、販売強化を行い業績の拡大に取り組みでまいります。また、医薬営業部門では、国内のジェネリック医薬品業界は一層厳しさを増しておりますが、総合メディカル企業としてニプロのブランド力向上を図り、引き続き市場でのプレゼンス向上ならびに価格競争力の強化に努めてまいります。

一方、海外販売におきましては、昨年度操業を開始しましたインド工場、インドネシア工場、バングラデシュ工場の製造品のさらなる品質の安定を図り、ニプロブランドの高い品質でもって地域医療現場に貢献をしてまいります。海外販売展開については、欧州圏ではドイツの透析用水処理会社の買収により透析関連製品の品揃えが図られたことで大幅な販売の伸びが望まれ、また、米国においてはニュージャージーに戦略的事業拠点を開設して巨大市場における医療現場で望まれる製品のニーズに的確にこえて販売拡大に努めてまいります。

医薬関連事業におきましては、国の医療費抑制策が加速する中、製造コストの抜本的な削減を実現し、価格競争力を向上させることが課題となっております。また、製造品のグローバル市場への供給を見据え、米国や欧州の医薬品品質基準を充足する品質保証体制をソフト面、ハード面において整備することが不可欠となります。他方で、海外製造拠点におけるカントリーリスクに対するマネジメントの構築も重要なテーマととらえ、対応を進めてまいります。

硝子関連事業におきましては、生産技術力を駆使して高品質の製品を安定的に生産、販売できる体制を構築すべく、国内硝子加工工場の新築移転および設備増強を図ります。また、同新工場はニプログループ硝子加工工場のマザー工場として、海外硝子加工工場の増築、設備増強、製造環境の改善に対する指導体制の構築を図り、当社グループの医療用硝子事業における高品質な硝子製品の標準化を進め、グローバル市場における販売拡大体制の充実を図ってまいります。

4 【事業等のリスク】

当社グループの経営成績および財政状態等に重要な影響を及ぼす可能性のあるリスクには、以下のようなものがあります。また、当該事項は当連結会計年度末現在において判断したものであります。

(1) 製品の安全性に関するリスク

当社グループは医療機器および医薬品の設計、開発、製造段階で、製品の安全性の確保について全力を上げて取り組んでおりますが、使用時の偶発的な不具合や副作用などにより、他者に損害を与え賠償責任を請求されるリスクがあります。

従いまして、これらのリスクに対応すべく、賠償責任や製造物責任についての保険契約を締結しておりますが、万一保険範囲を超える請求が認められた場合には、経営成績や財政状態に重要な影響を及ぼす可能性があります。

(2) 仕入先の集中に関するリスク

当社グループは数々の供給者から事業に使用する材料、部品などを仕入れており、重要な部材の中には一社からしか入手できないものや、供給者が限定されるものがありますので、そのような供給先の都合により生産上十分な量の材料、部品および製品を適時かつ費用効果的に供給を受けられなくなった場合には、経営成績や財政状態に重要な影響を及ぼす可能性があります。

(3) 医療行政の変更にに関するリスク

当社グループの属する業界は、医療制度に密接に関連しており、医療保険制度や薬事法などの行政機関の規制を受けております。今後、医療行政において予測できない大改革が行われ、その環境変化に対応できない場合には、当社グループの経営成績や財政状態に重要な影響を及ぼす可能性があります。

(4) 販売価格の変動に関するリスク

当社グループの販売する製品には、国内においては概ね2年に1度の診療報酬、薬価および保険医療材料の償還価格の引下げの影響を受ける製品があります。また、世界的にも医療費抑制策は浸透されており、これらに起因して市場における企業間競争が激化し、販売価格が想定を超えて下落し、当社グループの経営成績や財政状態に重要な影響を及ぼす可能性があります。

(5) 原材料価格の変動に関するリスク

当社グループの製品には、プラスチックなどの石油化学製品を原料とするものがあり、石油化学製品等原材料の価格高騰により調達コストが増加し、当社グループの経営成績や財政状態に重要な影響を及ぼす可能性があります。

(6) 海外展開に関するリスク

当社グループは世界各国に製造拠点ならびに販売拠点を持ち、製品を生産・供給しておりますが、これらの国・地域において予期せぬ法規制等の変更や政治的・経済的変動等により、当社グループの経営成績や財政状態に重要な影響を及ぼす可能性があります。

(7) 知的財産に関するリスク

当社グループは自社が製造する製品に関する特許および商標を多数保有しあるいは権利を多数取得しており、また第三者の特許や独占権の侵害あるいは技術に関して締結したライセンス契約についても違反などを回避すべく万全を期しておりますが、意図せぬ第三者からの損害賠償を請求され、当社グループの抗弁が退けられた場合には、経営成績や財政状態に重要な影響を及ぼす可能性があります。

(8) 環境上の規制に関するリスク

当社グループは事業活動上適用される規制に沿うべく万全の対策を講じておりますが、万一不慮の環境問題を引き起こし賠償責任を問われた場合には、経営成績や財政状態に重要な影響を及ぼす可能性があります。

(9) 為替変動に関するリスク

当社グループでは、海外子会社を含め、主に米ドルおよびユーロ等の外貨建て取引を行っております。また、連結財務諸表作成のために海外子会社の財務諸表を円換算しております。従って、為替レートの変動により、当社グループの経営成績や財政状態に重要な影響を及ぼす可能性があります。

(10) 投資価値に関するリスク

当社グループの資産には、株式などへの投資が含まれており、これらは各証券の発行者との良好な事業関係を築くことや、新製品の開発、新規事業機会に関する有益な情報を収集することなどを目的としておりますが、これらの投資が株式市場などの下落や発行者の状況あるいはこうした投資についての会計処理方法の変更などにより投資価値が大幅に減少した場合には、経営成績や財政状態に重要な影響を及ぼす可能性があります。

(11) 個人情報の管理に関するリスク

当社グループが保有する個人情報の保護については厳重な方策を講じて機密を守っておりますが、万一不測の事故および事件により個人情報が外部に漏洩することになった場合には、当社グループの信用や得意先を失い、経営成績や財政状態に重要な影響を及ぼす可能性があります。

(12) 訴訟に関するリスク

平成19年12月7日、株式会社ナイガイおよび内外硝子工業株式会社から、東京高等裁判所に対し独占禁止法第25条に基づく損害賠償請求訴訟(請求金額20億32百万円。平成20年3月4日、原告側当初請求金額変更。)が提起されました。平成24年12月21日、東京高等裁判所より、原告に対し1億33百万円(株式会社ナイガイ50百万円、内外硝子工業株式会社83百万円)および各金員に対する支払済みまで年5分の割合による金員を支払うべき旨の判決が言い渡されました。原告はこれを不服として、平成25年1月7日、最高裁判所に対し原判決(高裁判決)中原告らが敗訴した部分を破棄し、原審での認容額のほか、13億52百万円とその金利(年5分)相当額を支払うことを趣旨とする上告受理申立を行いました。当該訴訟の結果によっては、当社の経営成績や財政状態に重要な影響を及ぼす可能性があります。

(13) 資金調達に関するリスク

当社グループは、事業資金・投融資資金を金融機関からの借入または社債・コマーシャルペーパーの発行等により調達しております。金融市場の混乱や、金融機関が貸出を圧縮した場合、また、格付会社による当社の信用格付の大幅な引下げ等の事態が生じた場合、当社グループは、必要な資金を必要な時期に、希望する条件で調達できない等、資金調達が制約されるとともに、調達コストが増加する可能性があり、当社グループの業績及び財政状態に悪影響を与える可能性があります。

(14) M & Aおよび業務提携等に関するリスク

当社グループは、M & Aや業務提携等を通じた事業基盤の強化に取り組んでおります。これらを実行するにあたっては、対象企業の入念な調査、検討を行います。未認識債務の判明等や事業の展開等が計画どおりに進まない場合、当社グループの経営成績や財政状態に重要な影響を及ぼす可能性があります。

(15) その他のリスク

当社グループが事業展開している地域や事業所で予期せぬ火災、地震、テロ、戦争、疫病等の人災、天災が発生した場合、生産、販売、物流、サービスの提供などが遅延したり停止したりする可能性があり、これらの遅延や停止期間が長期化した場合には、経営成績や財政状態に重要な影響を及ぼす可能性があります。

5 【経営上の重要な契約等】

当社はサンリ興産株式会社との間で、平成25年5月14日付で公開買付応募契約を締結しました。当該契約において、サンリ興産株式会社は、その保有する当社普通株式36,809,000株のうち19,834,000株以上について、当社の実施する自己株式の公開買付けに応募する旨の合意をしました。

なお、公開買付けは平成25年6月11日に買付期間が終了し、サンリ興産株式会社から19,834,000株についての応募があり、当社は平成25年7月4日に応募株式の全部を取得しました。

6 【研究開発活動】

当社グループは、滋賀県南草津のニプロ・ライフサイエンスサイト内にて、医療機器ならびに医薬品の研究開発を当社が中核となり推進しております。

医療関連事業においては、同敷地内に医療従事者向け研修施設「iMEP (institute For Medical Practice)」の今秋オープンを控えており、医療従事者の方々に医療機器の使用に関わる研修を受講して頂く中で、直接の声を受け止めて、研究開発に速やかに反映させ、また新たな製品開発や改良に結びつけていく体制を構築してまいります。また、治験部門と申請部門を統合したCRセンターを同研究所内に設立し、薬事申請手続きの一層のスピード化と真にグローバルな総合医療メーカーとして躍進を目指す中で、それに相応しいクオリティを更に確実のものとするべく注力しております。

一方、医療関連事業においては、薬剤費の低減や医療の質の向上に対するニーズに応えるため、あらゆる疾患領域、あらゆる剤形の先発医薬品を対象とし、高品質なジェネリック医薬品の開発を行っております。さらに、医療現場での取り扱いやすさに配慮したキット製剤や、患者にとっての飲みやすさに配慮した口腔内崩壊錠などの高付加価値製品の開発にも注力しております。

なお、当連結会計年度における研究開発費の総額は78億90百万円であります。

セグメントごとの研究開発活動を示すと、次のとおりであります。

(1) 医療関連事業

主に当社の総合研究所が中心となって、以下の研究開発を行っております。

細胞デバイス関連部門

再生医療分野においては、産学官連携の研究プロジェクトにも参画し、細胞医薬品やiPS細胞用の自動培養装置の開発を進めております。細胞医薬品については、自己の骨髄細胞を脳梗塞や脊髄損傷の再生治療に用いる医薬品として実用化することを目指しております。これらの疾患においては、多くの場合運動機能の麻痺などの後遺症が残りやすく、また現状、有効な治療法がないことから、早期の実用化が期待されています。iPS細胞用の自動培養装置については、昨年度、プロトタイプの培養評価を複数の研究施設で実施しました。この評価結果を踏まえ、量産機の開発を進めてまいります。

医療機器関連部門

安全タイプの輸液関連製品では、欧州向けにウイングタイプとポート付きウイングタイプの2品種の針刺し事故防止機構付き動静脈用留置針を発売いたしました。また、一般針と針刺し事故防止プロテクターを組み合わせた汎用タイプの安全針（セーフタッチニードル）も欧州にて発売いたしました。安全タイプの翼状針として、現行の針刺し事故防止機構付きPSVを更に小型化と薄型化を合わせて行い、使いやすさと安全性を追求したセーフタッチPSV miniを発売いたしました。脂肪乳剤や油性成分、界面活性剤およびエタノールなどの溶解補助剤を含む医薬品で発生する薬剤クラックへの対応として、耐薬品性に優れた材料を採用することで幅広い医薬品に対応した安全性の高い液流路調整用の三方活栓を発売いたしました。また、同じく耐薬品性に加え、小型で肌に優しい形状などの特長を合わせ持つ延長チューブを発売いたしました。透析関連製品では、安全性の高い新規材料を採用した上に、安全性に加えガンマ線滅菌による回路の着色を抑え血液の視認性を向上させたガンマ線滅菌血液回路を発売いたしました。

診断薬、検査関連部門

結核治療薬として広く使用されているイソニアジドが効かなくなる薬剤耐性結核を、迅速簡便に検出できる遺伝子検査薬「ジェノスカラー・INH TB」を今期発売いたしました。イソニアジドは遺伝子の変異箇所が多く、遺伝子検査では6割程度しか検出できませんでしたが、新規に耐性に関する遺伝子を見出し、約9割検出できるようにしました。また、急速進行性糸球体腎炎の検査薬として、再発時の検出感度をより高めた「ネフロスカラー・Capture PR3 ANC」を発売いたしました。更に、糖尿病患者が自ら血糖測定する為の測定具として、世界最小の「TRUEpico」を発売いたしました。

薬剤機能容器関連部門

子宮内膜症や子宮筋腫の婦人科疾患や前立腺癌などの疾病に使用される『リュープロレリン酢酸塩注射用キット』を開発し、ジェネリック医薬品として日本で初めて承認され、2月から発売を開始いたしました。バイパス付きガラスバレル、金属針、特殊形状ガasket、プラスチック部材を使用したダブルチャンパープレフィルドシリンジの構成で、先発品よりもコンパクトで機能性に優れる商品となっております。薬剤も弊社医薬品研究所で開発しており、部材及び薬剤も含め、全ての開発・製造をニプログループ内で実施しております。シリンジバレルにCOP(シクロオレフィンポリマー)樹脂を用いたプレフィルドシリンジを開発し、8月から発売開始いたしました。このシリンジバレルは、高透明性、低溶出性、低吸着性、耐薬品性といった特徴がある高付加価値容器となっております。

循環器・インターベンション関連部門

心臓の冠動脈を起因とする急性心筋梗塞、冠動脈閉塞等のインターベンション治療(PCI Percutaneous Coronary Intervention)領域の製品として、冠動脈内に起こる狭窄をバルーンの拡張により治療するPTCAバルーンカテーテルにおきまして、石灰化病変の拡張やステント留置後の後拡張に用いられる国内最高保証耐圧(RBP24atm)のPTCAカテーテル(販売名CELSUS)の製造販売承認を今期取得いたしました。また、狭窄又は閉塞した冠動脈に対して、回転する小型内蔵型カッターで病変部を切削してアテロームを取り込み、体外に取り出すことを目的としたカテーテル「ニプロ DCA(Directional Coronary Atherectomy:方向性冠動脈粥腫切除術に用いられるカテーテル)」につきましても、製造販売承認を取得いたしました。末梢血管のインターベンション治療(PPI Percutaneous Peripheral Intervention)領域の製品としては、透析シャントを含む末梢血管の血栓性閉塞病変の血栓を吸引し、血流を再開させるための血栓吸引カテーテル「E-VAC」を今期発売いたしました。また、末梢血管動脈内に起こる狭窄をバルーンの拡張により治療するPTAバルーンカテーテルについて、内シャフトをタングステン編組チューブとし、従来製品より柔軟でかつプッシュビリティに優れた「ファイネストリームGR」も発売を開始いたしました。

人工臓器関連部門

心臓手術中に用いられるデバイスで、肺の代用として血液から二酸化炭素を除去し、酸素を取り込む効率の良い人工肺と、出血した血液のろ過回収、血液中の気泡除去、体内血液量の調整などを行うための操作性に優れた静脈リザーバーをセットにした静脈リザーバー付膜型人工肺について、今期CEマークを取得し、ヨーロッパ諸国及び対象国に発売を開始いたしました。また、日本国内向けとしては、新規材料となる生体適合性コーティング製品を薬事申請し、同材料を用いて先行認証申請していた静脈リザーバーにつきましても認証を取得し、近日中に発売見込みとなっております。更に心臓手術中に体外循環回路内で発生した血栓や気泡を除去するための動脈フィルターにつきましても認証を取得し、発売を準備しております。

総合研究所は、医療機器全般の研究を一手に担い、高品質なNIPRO製品を生み出す原動力となるよう、医療現場のニーズや課題に常に独自の視点からアプローチし、付加価値の高い製品を開発、提供することを基本としております。

なお、当事業に係る研究開発費は41億40百万円であります。

(2) 医薬関連事業

主に当社の医薬品研究所が中心となって、以下の研究開発を行っております。

注射剤：キット製剤など

医療現場での取り扱いやすさに優れた注射用キット製剤の開発を積極的に進めております。今期は、前立腺癌や子宮内膜症などのホルモン治療に用いるリュープロレリン酢酸塩のダブルチャンバープレフィルドシリンジ（1箇月製剤）（先発：武田薬品工業「リュープリン」）の販売を開始しました。引き続き、リュープロレリン酢酸塩3箇月製剤や高難度の徐放注射剤の開発を進めております。その他、薬液が予め希釈された状態でバッグに充填されているプレミクストバッグ製剤や、液・粉ダブルバッグ製剤などの開発も行っております。

経口剤：OD錠など

一般的な経口剤の開発に加え、製剤工夫を施した高付加価値製剤の開発も行っております。その一例として、水なしでの服用が可能な口腔内崩壊錠（Orally Disintegrating Tablets、OD錠）を開発しております。今期発売のアレルギー性疾患用薬であるフェキシフェナジンOD錠（先発：サノフィ「アレグラ」）は、当社の微粒子コーティング技術を駆使し、主薬の苦味の低減を図っております。また、徐放カプセル製剤であるアンプロキソール塩酸塩製剤のOD錠化にも成功し、来期に販売を開始する予定であります。

外用剤

消炎鎮痛剤ロキソプロフェンナトリウム（先発：第一三共「ロキソニン」）のテープ、パップ及びゲル剤について、今期、販売を開始しました。また、リドカイン塩酸塩のパップ剤のジェネリック品の米国FDAへの製造承認申請を行いました。今後も、薄さ、軽さ、粘着性、伸縮性等に優れたテープ剤やパップ剤について、海外への上市も念頭に置いて、開発を進めてまいります。

抗がん剤ジェネリック、バイオ後続品

現在、市場が急速に拡大している抗がん剤及び生物学的製剤は、一般に高薬価であり、低薬価となるジェネリック品の参入が望まれています。そのような中、今期、抗がん剤ジェネリックの注射剤3成分及び経口剤1成分、計4成分の販売を開始しました。また、生物学的製剤のジェネリックにあたるバイオ後続品に関しては、価格及び品質面で優れた原薬あるいは製剤を持つ企業と連携して、迅速な製品化を目指しており、既に抗体医薬1品目について非臨床試験前の状態にあります。今後も、高品質かつ医療現場での安全性に配慮したジェネリック品を安価で提供し、高騰する薬剤費の低減化に寄与すべく、積極的に開発に取り組んでまいります。

なお、当事業に係る研究開発費は37億50百万円であります。

7 【財政状態、経営成績及びキャッシュ・フローの状況の分析】

(1) 事業の状況に関しましては以下のとおりであります。

当連結会計年度の売上高は前期比24.8%増加の3,007億52百万円となり、セグメント別では医療関連事業2,441億96百万円、医薬関連事業が515億7百万円、硝子関連事業が47億76百万円となりました。

次に利益面におきましては、営業利益は売上高の増加により前期比8.1%の増加、経常利益は為替差益等の営業外収益の減少や営業外費用の増加により前期比17.0%の減少、当期純利益は特別利益の減少や特別損失の増加の他、法人税等の増加もあり、前期比72.0%の減少となりました。

(2) 経理の状況に関しましては以下のとおりであります。

資産、負債及び純資産の状況

当連結会計年度末の資産合計は6,196億54百万円で、前連結会計年度末に比べ403億52百万円の増加となりました。このうち流動資産は81億45百万円の増加、固定資産は322億6百万円の増加となりました。流動資産の増加の主な要因は、受取手形及び売掛金が195億14百万円増加したことによるものであり、固定資産の増加の主な要因は、建物及び構築物が124億46百万円増加したことによるものであります。

当連結会計年度末の負債合計は4,836億94百万円で、前連結会計年度末に比べ331億55百万円の増加となりました。このうち流動負債は369億56百万円の増加、固定負債は38億1百万円の減少となりました。流動負債の増加の主な要因は、1年内償還予定の転換社債型新株予約権付社債が148億95百万円増加したことによるものであり、固定負債の減少の主な要因は、転換社債型新株予約権付社債が149億円減少したことによるものであります。

当連結会計年度末の純資産合計は1,359億60百万円で、前連結会計年度末に比べ71億97百万円の増加となりました。このうち株主資本は193億2百万円減少の1,196億54百万円、その他の包括利益累計額は247億56百万円増加の57億72百万円となりました。

キャッシュ・フローの状況

連結キャッシュ・フロー計算書におきましては、営業活動によるキャッシュ・フローが215億52百万円の収入超過、投資活動によるキャッシュ・フローが319億36百万円の支出超過、財務活動によるキャッシュ・フローが163億46百万円の支出超過となり、現金及び現金同等物の期末残高は708億92百万円となりました。

営業活動によるキャッシュ・フローが収入超過となった主な要因は、税金等調整前当期純利益や減価償却費によるものであり、投資活動によるキャッシュ・フローが支出超過となった主な要因は、固定資産の取得があったことによるものです。また、財務活動によるキャッシュ・フローが支出超過となった主な要因は、長期借入金の返済によるものです。

第3 【設備の状況】

1 【設備投資等の概要】

当社グループ(当社及び連結子会社)は、将来の成長が期待できる製品分野および研究開発分野に重点を置き、合わせて省力化、合理化、品質改善および生産力増強のための投資を行っております。当連結会計年度の設備投資(有形固定資産受入ベースの数値。金額には消費税等を含まない。)は310億89百万円であり、セグメントごとの設備投資について示すと、次のとおりであります。

	当連結会計年度
医療関連	16,792百万円
医薬関連	10,524
硝子関連	89
全社	3,683
合計	31,089

医療関連事業におきましては、主にニ普洛医療器械(合肥)有限公司にてダイアライザ製造設備の設備投資を行ったほか、ニプロダイアグノスティクス, Inc.においては、血糖測定器増産および既存設備補修のための設備投資を行いました。

医薬関連事業におきましては、主に東北ニプロ製薬(株)において第二固形剤棟実装工事の設備投資を行ったほか、ニプロファーマ(株)伊勢工場においてもアンプルおよびバイアル製造設備の設備投資を行いました。

全社における設備投資は、主に当社総合研究所にて新研究棟の建設行いました。

また所要資金は、主に自己資金および借入金により充当しております。

なお、重要な設備の除却または売却はありません。

2 【主要な設備の状況】

(1) 提出会社

平成26年3月31日現在

事業所名 (所在地)	セグメント の名称	設備の 内容	帳簿価額(百万円)						従業員数 (人)
			建物 及び構築物	機械装置 及び運搬具	土地 (面積㎡)	リース資産	その他	合計	
大館工場 (秋田県大館市)	医療関連	医療機器 製造設備他	7,931	5,495	960 (198,025)	0	622	15,010	1,240
大津工場 (滋賀県大津市)	硝子関連	硝子管加工 製造設備他	127	131	24 (4,603)	9	0	293	51
医薬包装材料部 (東京都文京区)	医薬関連	営業設備	236	35	2,091 (440)		5	2,369	13
国内事業部 国内20支店、 33営業所	医療関連	営業設備	503	17	273 (2,108)	157	997	1,949	1,032
総合・医薬品研究所 (滋賀県草津市)	全社	研究開発 施設設備他	3,186	357	466 (26,544)	49	540	4,600	296
本社 (大阪市北区)	医療関連 医薬関連 硝子関連 全社	その他設備	792	192	1,669 (2,223)	168	211	3,035	199
賃貸資産その他 (大阪府摂津市他)	その他	その他設備	1,105	0	5,043 (82,633) [21,020]		0	6,150	

(2) 国内子会社

平成26年3月31日現在

会社名	事業所名 (所在地)	セグメント の名称	設備の 内容	帳簿価額(百万円)						従業員数 (人)
				建物 及び構築物	機械装置 及び運搬具	土地 (面積㎡)	リース資産	その他	合計	
ニプロ医工(株)	館林工場 (群馬県館林市)	医療関連	医療機器 製造設備	1,014	713	520 (15,461)		112	2,360	346
ニプロファーマ (株)	伊勢工場 (三重県松阪市)	医薬関連	医薬品 製造設備	7,485	3,726	1,557 (104,763)		1,298	14,068	579
	大館工場 (秋田県大館市)	医薬関連	医薬品 製造設備	11,747	6,026	1,247 (204,890)	262	371	19,654	563
東北ニプロ製薬 (株)	鏡石工場 (福島県岩瀬郡 鏡石町)	医薬関連	医薬品 製造設備	8,095	4,342	450 (81,610)	2	1,562	14,453	271
全星薬品工業(株)	岸和田工場 (大阪府 岸和田市)	医薬関連	医薬品 製造設備	2,270	507	551 (21,358)		622	3,952	327
ニプロパッチ(株)	春日部工場 (埼玉県 春日部市)	医薬関連	医薬品 製造設備	1,329	587	1,007 (9,611)	60	191	3,176	109
	羽生工場 (埼玉県羽生市)	医薬関連	医薬品 製造設備	1,023	450	455 (16,680)		67	1,997	63

(3) 在外子会社

平成26年3月31日現在

会社名	事業所名 (所在地)	セグメント の名称	設備の 内容	帳簿価額(百万円)					従業員数 (人)
				建物 及び構築物	機械装置 及び運搬具	土地 (面積㎡)	その他	合計	
ニプロタイランド コーポレーション	タイ工場 (タイ アユタヤ県)	医療関連	医療機器 製造設備	3,021	8,990	307 (159,196)	630	12,949	4,802
尼普洛(上海) 有限公司	上海工場 (中国上海市)	医療関連	医療機器 製造設備	915	1,997	<40,681>	349	3,262	709
ニプロメディカル LTDA.	ブラジル工場 (ブラジル サンパウロ州 ソコカバ市)	医療関連	医療機器 製造設備	530	1,133	78 (73,623)	452	2,194	322
ニプロダイアグ ノスティクス, INC.	フォートロー ダーデル工場 (米国 フロリダ州)	医療関連	医療機器 製造設備	2,043	2,109	595 (55,466) <19,075>	3,147	7,896	493
ニプロインディ アコーポレー ションPVT.LTD.	インド工場 (インド サタラ市)	医療関連	医療機器 製造設備	4,936	5,984	<210,000>	1,307	12,228	1,487
尼普洛医療器械 (合肥)有限公司	合肥工場 (中国合肥市)	医療関連	医療機器 製造設備	8,036	2,983	<189,877>	1,130	12,150	192
ニプログラスア メリカスコー ポレーション	ミルビル工場 (米 国 ニ ュ ー ジャーシー州)	医療関連	硝子機器等 製造設備	1,017	1,013	103 (194,249)	1,065	3,200	285
P.T.ニプロ インドネシア ジャヤ	インドネシア 工場(インドネシ ア西ジャワ州)	医療関連	医療機器 製造設備	3,108	1,546	<125,297>	912	5,567	828

- (注) 1 帳簿価額のうち「その他」は、工具器具及び備品ならびに建設仮勘定の合計であります。
2 提出会社中〔外書〕は、連結会社以外への主要な賃貸設備であります。
3 在外子会社中 外書 は、連結会社以外からの賃貸設備であります。
4 上記金額には消費税等は含まれておりません。
5 現在休止中の主要な設備はありません。
6 従業員数は、就業人員数を表示しております。
7 上記の他、連結会社以外からの主要な賃貸設備の内容は、下記のとおりであります。

(1) 提出会社

事業所名 (所在地)	セグメント の名称	設備の内容	主なリース 期間	年間リース料 (百万円)	リース契約 残高(百万円)
本社 (大阪市北区)	医療関連 医薬関連 硝子関連 全社	ホストコンピュータ 及び周辺機器等	5年間	25	70
国内事業部 国内20支店、33営業所	医療関連	営業車輛他	5年間	337	882

(2) 子会社

会社名	事業所名 (所在地)	セグメント の名称	設備の内容	主なリース 期間	年間リース料 (百万円)	リース契約 残高(百万円)
ニプロダイアグ ノスティクス, INC.	フォートロー ダーデル工場 (米国 フロリダ州)	医療関連	機械工場	7年間	13	17
			倉庫	5年間	65	47

3 【設備の新設、除却等の計画】

(1) 重要な設備の新設等

当社グループの設備投資計画については、原則的に連結会社各社が個別に策定しておりますが、グループ全体で重複投資とならないよう、提出会社を中心に調整を図っております。

重要な設備の新設等の計画は以下のとおりであります。

会社名 事業所名	所在地	セグメントの 名称	設備の内容	投資予定額		資金調達 方法	着手年月	完了予定 年月	完成後の 増加能力
				総額 (百万円)	既支払額 (百万円)				
ニプロダイアグ ノスティクス, INC.	米国 フロリダ州	医療関連	血糖測定用 センサー製 造設備	2,369	1,886	借入金およ び自己資本	平成23年 6月	平成29年 6月	(注) 2
尼普洛医療器械 (合肥)有限公司	中国 合肥市	医療関連	医療機器 製造設備	21,444	14,094	当社からの 投融資資金	平成23年 7月	平成27年 12月	(注) 3
東北ニプロ製薬 (株)鏡石工場	福島県 岩瀬郡 鏡石町	医薬関連	医薬品 製造棟 製造設備	4,965		借入金およ び自己資本	平成25年 8月	平成26年 12月	(注) 2
ニプロファーマ ベトナム Co.,Ltd.	ベトナム ハイフォン 市	医薬関連	バイアル凍 乾ライン	4,362	1,294	ニ プ ロ ファーマ(株) からの投融 資資金	平成26年 2月	平成27年 2月	10,000,000 バイアル (本)/年
			次世代PLW ライン	4,055	344	ニ プ ロ ファーマ(株) からの投融 資資金	平成26年 5月	平成27年 9月	6,000,000 バッグ (個)/年
ニプログラス ジャーマニーAG	ドイツ バイエルン 州	医療関連	シリンジラ イン増設	2,379	1,187	当社からの 投融資資金	平成25年 5月	平成27年 2月	(注) 2
ニプロステライ ルグラスジャー マニーAG	ドイツ バイエルン 州	医療関連	シリンジラ イン増設	1,040	336	当社からの 投融資資金	平成25年 5月	平成27年 4月	(注) 2
ニプログラスフ ランスS.A.S. オマル工場	フランス セーヌ＝マ リティーム 県	医療関連	工場建屋増 設 窯の新設	3,094		当社からの 投融資資金	平成26年 12月	平成27年 12月	(注) 2

(注) 1 上記金額には、消費税等は含まれておりません。

2 完成後の増加能力は算出することが困難なため記載を省略しております。

3 完成後の増加能力は、生産品目が多岐にわたっており合理的に算出することが困難なため、記載を省略しております。

(2) 重要な設備の除却等

重要な設備の除却等の計画はありません。

第4 【提出会社の状況】

1 【株式等の状況】

(1) 【株式の総数等】

【株式の総数】

種類	発行可能株式総数(株)
普通株式	400,000,000
計	400,000,000

【発行済株式】

種類	事業年度末現在 発行数(株) (平成26年3月31日)	提出日現在 発行数(株) (平成26年6月26日)	上場金融商品取引所名 又は登録認可金融商品 取引業協会名	内容
普通株式	171,459,479	171,459,479	東京証券取引所 市場第一部	単元株式数は100株で あります。
計	171,459,479	171,459,479		

(注) 提出日現在の発行数には、平成26年6月1日からこの有価証券報告書提出日までの新株予約権の行使により発行された株式数は、含まれておりません。

(2) 【新株予約権等の状況】

新株予約権付社債

会社法に基づき発行した新株予約権付社債は、次のとおりであります。

2015年満期円貨建転換社債型新株予約権付社債(平成22年3月12日発行)		
	事業年度末現在 (平成26年3月31日)	提出日の前月末現在 (平成26年5月31日)
新株予約権の数(個)	2,979	同左
新株予約権のうち自己新株予約権の数(個)		
新株予約権の目的となる株式の種類	普通株式	同左
新株予約権の目的となる株式の数(株)	18,388,888(注)1	同左
新株予約権の行使時の払込金額(円)	1株当たり810(注)2	同左
新株予約権の行使期間	自平成22年3月26日 至平成27年2月26日の銀行 営業終了時(いずれもルクセ ンブルク時間)(注)3	同左
新株予約権の行使により株式を発行する場合の 株式の発行価格及び資本組入額(円)	発行価格 810(注)4 資本組入額 405(注)5	同左
新株予約権の行使の条件	各本新株予約権の一部行使は できない。	同左
新株予約権の譲渡に関する事項	該当事項なし。	同左
代用払込みに関する事項	各本新株予約権の行使に際し ては、各本社債を出資するも のとし、当該本社債の価額 は、当該本社債の額面金額と 同額とする。	同左
組織再編成行為に伴う新株予約権の交付に 関する事項	(注)6	同左
新株予約権付社債の残高(百万円)	14,895	同左

- (注) 1 本新株予約権の行使により当社が当社普通株式を新たに発行又はこれに代えて当社の保有する当社普通株式を移転する数は、行使請求に係る本社債の額面金額の総額を下記(注)2記載の転換価額で除した数とする。但し、本新株予約権の行使により生じる1株未満の端数は切り捨て、現金による調整は行わない。
- 2 本新株予約権の行使に際しては、各本社債を出資するものとし、当該本社債の価額は、当該本社債の額面金額と同額とする。
転換価額は、当事業年度末現在810円である。
転換価額は、本新株予約権付社債の発行後、当社が当社普通株式の時価を下回る払込金額で新たに当社普通株式を発行し又は当社の保有する当社普通株式を処分する場合には、次の算式により調整される。なお、次の算式において、「既発行株式数」は当社の発行済普通株式総数(但し、当社の保有する自己株式数を除く。)をいう。

$$\text{調整後転換価額} = \text{調整前転換価額} \times \frac{\text{既発行株式数} + \frac{\text{新発行・処分株式数} \times \text{1株当たりの払込金額}}{\text{1株当たり時価}}}{\text{既発行株式数} + \text{新発行・処分株式数}}$$

- また、転換価額は、当社普通株式の分割(無償割当を含む。)又は併合、当社普通株式の時価を下回る価額をもって当社普通株式の交付を請求できる新株予約権(新株予約権付社債に付されたものを含む。)の発行その他本新株予約権付社債の要項に定める一定の場合にも適宜調整される。但し、当社のストック・オプション・プランその他本新株予約権付社債の要項に定める一定の場合には調整は行われない。
- 3 本社債が繰上償還された場合は、当該償還日の5営業日前の日の銀行営業終了時(ルクセンブルク時間)まで、また、当社が本社債につき期限の利益を喪失した場合は、期限の利益喪失時点までとする。上記いずれの場合も、平成27年2月26日(ルクセンブルク時間)より後に本新株予約権を行使することはできない。上記にかかわらず、株主確定日(以下に定義する。)が定められた場合において、当該本新株予約権の行使の効力が発生する日本における暦日(以下「行使日」という。)と株主確定日との間の期間が、東京における4営業日(当該4営業日の計算においては両日(行使日及び株主確定日)を計算に含めるものとする。)に満たない場合には、当該本新株予約権の行使はできないものとする。
「株主確定日」とは、社債、株式等の振替に関する法律(平成13年法律第75号)第151条第1項に関連して株主を確定するために定められた日をいう。
- 4 発行価格は、上記(注)2記載の転換価額と同額である。
- 5 本新株予約権の行使により株式を発行する場合において増加する資本金の額は、会社計算規則第17条第1項に従い算出される資本金等増加限度額の2分の1の金額とし、計算の結果1円未満の端数が生じたときは、その端数を切り上げるものとする。増加する資本準備金の額は、資本金等増加限度額より増加する資本金の額を減じた額とする。
- 6 当社が組織再編等を行う場合の承継会社等による新株予約権の交付
当社が組織再編等を行う場合において、本社債に基づく当社の義務が承継会社等(以下に定義する。)に承継される場合には、当社は、承継会社等をして、本新株予約権付社債の要項に従って、下記記載の条件で本新株予約権に代わる承継会社等の新株予約権を交付させることができるものとする。かかる場合、当社は承継会社等が当該組織再編等の効力発生日において日本の上場会社であるよう最善の努力をするものとする。
「承継会社等」とは、組織再編等における相手方であって、本新株予約権付社債及び本新株予約権に係る当社の義務を引き受ける会社をいう。
上記に従って交付される承継会社等の新株予約権の内容は以下のとおりとする。
- a. 交付される承継会社等の新株予約権の数：当該組織再編等の効力発生日の直前において残存する本新株予約権付社債の所持人が保有する本新株予約権の数と同一の数とする。
- b. 承継会社等の新株予約権の目的である株式の種類：承継会社等の普通株式とする。
- c. 承継会社等の新株予約権の目的である株式の数：当該組織再編等の条件等及び下記を勘案の上、本新株予約権付社債の要項を参照して決定する。なお、転換価額は、上記(注)2と同様の調整に服する。
- イ. 合併、株式交換又は株式移転の場合には、当該組織再編等の効力発生日の直前に本新株予約権を行使した場合に得られる数の当社普通株式の保有者が当該組織再編等において受領する承継会社等の普通株式の数を、当該組織再編等の効力発生日の直後に承継会社等の新株予約権を行使したときに受領できるように、転換価額を定める。当該組織再編等に際して承継会社等の普通株式以外の証券又はその他の財産が交付される場合は、当該証券又は財産の価値を承継会社等の普通株式の時価で除して得られる数に等しい承継会社等の普通株式の数を併せて受領できるようにする。

- ロ．上記イの場合以外の組織再編等の場合には、当該組織再編等の効力発生日の直前に本新株予約権を行使した場合に本新株予約権付社債の所持人が得られるのと同等の経済的利益を、当該組織再編等の効力発生日の直後に承継会社等の新株予約権を行使したときに受領できるように、転換価額を定める。
- d．承継会社等の新株予約権の行使に際して出資される財産の内容及びその価額：承継会社等の新株予約権の行使に際しては、各本社債を出資するものとし、当該本社債の価額は、本社債の額面金額と同額とする。
- e．承継会社等の新株予約権を行使することができる期間：当該組織再編等の効力発生日から、本新株予約権の行使期間の満了日までとする。
- f．承継会社等の新株予約権の行使の条件：承継会社等の新株予約権の一部行使はできないものとする。
- g．承継会社等の新株予約権の行使により株式を発行する場合における増加する資本金及び資本準備金に関する事項：承継会社等の新株予約権の行使により株式を発行する場合において増加する資本金の額は、会社計算規則第17条第1項に従い算出される資本金等増加限度額の2分の1の金額とし、計算の結果1円未満の端数が生じたときは、その端数を切り上げるものとする。増加する資本準備金の額は、資本金等増加限度額より増加する資本金の額を減じた額とする。
- h．組織再編等の際の新株予約権の行使：承継会社等について組織再編等が行われた場合にも、本新株予約権付社債と同様の取扱いを行う。
- i．その他：承継会社等の新株予約権の行使により生じる1株未満の端数は切り捨て、現金による調整は行わない。承継会社等の新株予約権は承継された本社債と分離して譲渡できない。
- 7 本新株予約権付社債は、行使価額修正条項付新株予約権付社債券等である。
- 8 本行使価額修正条項付新株予約権付社債券等の特質
- 本新株予約権付社債は、株価の下落により割当株式数が増加する場合がある。
- 転換価額の修正基準は、平成23年2月28日(日本時間)までの20連続取引日の株式会社東京証券取引所における当社普通株式の普通取引の終値の平均値(但し、1円未満の端数は切り上げる。)であり、修正の頻度は1回である。
- 転換価額の下限は、修正前の転換価額の70%である。なお、当該転換価額の下限が定められているため、上記の転換価額の修正に係る割り当て株式数の上限は定められていない。また、資金調達額が本新株予約権付社債の発行価額により決定するため、資金調達額の下限は定められていない。
- 下記a．ないしb．記載のとおり、税制変更による場合、又はクリーンアップコール条項に基づく場合、当社は繰上償還することができ、組織再編等又は上場廃止による場合、当社は繰上償還を行う。
- a．税制変更による繰上償還：本社債に関する支払に関し下記により追加金支払義務が発生したこと又は発生することをMizuho Trust & Banking (Luxembourg) S.A.に了解させた場合は、本新株予約権付社債の所持人に対して30日以上60日以内の事前の通知をした上、残存する本社債の全部(一部は不可)を平成22年3月12日以降、本社債の額面金額の100%で償還することができる。
- 追加金の支払：本社債に関する支払につき、日本国又は日本国内のその他の課税権者により課せられる現在又は将来の公租公課を源泉徴収又は控除すべきことを法により要求される場合、本新株予約権付社債の要項に定める一定の場合を除き、当社は、一定の日本国非居住者又は外国法人である本新株予約権付社債の所持人に対し、当該源泉徴収後の支払額が当該源泉徴収がなければ支払われたであろう額と等しくなるように追加金を支払う。
- b．クリーン・アップ条項による繰上償還：下記通知日における残存本社債の額面金額合計額が発行時の本社債の額面金額合計額の10%未満になった場合、本新株予約権付社債の所持人に対して30日以上60日以内の事前の通知をした上、残存する本社債の全部(一部は不可)を平成25年3月13日以降、平成27年2月26日までの期間中、本社債の額面金額で繰上償還することができる。
- 9 本行使価額修正条項付新株予約権付社債券等に表示された権利行使に関する事項について、所有者との取決めはない。
- 10 当社の株券の売買に関する事項について、本行使価額修正条項付新株予約権付社債券等の所有者との取決めはない。

(3) 【行使価額修正条項付新株予約権付社債券等の行使状況等】

	第4四半期会計期間 (平成26年1月1日から 平成26年3月31日まで)	第61期 (平成25年4月1日から 平成26年3月31日まで)
当該期間に権利行使された当該行使価額修正条項付新株予約権付社債券等の数(個)		1
当該期間の権利行使に係る交付株式数(株)		6,172
当該期間の権利行使に係る平均行使価額等(円)		810
当該期間の権利行使に係る資金調達額(百万円)		
当該期間の末日における権利行使された当該行使価額修正条項付新株予約権付社債券等の数の累計(個)		1
当該期間の末日における当該行使価額修正条項付新株予約権付社債券等に係る累計の交付株式数(株)		6,172
当該期間の末日における当該行使価額修正条項付新株予約権付社債券等に係る累計の平均行使価額等(円)		810
当該期間の末日における当該行使価額修正条項付新株予約権付社債券等に係る累計の資金調達額(百万円)		

(4) 【ライツプランの内容】

該当事項はありません。

(5) 【発行済株式総数、資本金等の推移】

年月日	発行済株式 総数増減数 (千株)	発行済株式 総数残高 (千株)	資本金増減額 (百万円)	資本金残高 (百万円)	資本準備金 増減額 (百万円)	資本準備金 残高 (百万円)
平成23年9月29日 (注) 1		63,878	29,336	58,000	29,336	635
平成23年10月1日 (注) 2	63,878	127,757		58,000		635
平成24年2月29日 (注) 3	28,700	156,457	16,921	74,921		635
平成24年3月9日 (注) 4	4,200	160,657	2,476	77,397		635
平成24年3月22日 (注) 5	10,802	171,459	7,000	84,397		635

- (注) 1 会社法第448条第1項の規定に基づき、資本準備金を減少し、資本金へ振替えたものであります。
- 2 平成23年8月27日開催の取締役会の決議に基づき、普通株式1株を2株に株式分割しております。
- 3 有償一般募集（ブックビルディング方式による募集）
発行価格 615円
引受価額 589.60円
資本組入額 589.60円
- 4 有償第三者割当（オーバーアロットメントによる売出しに関連した第三者割当増資）
発行価格 615円
払込金額 589.60円
資本組入額 589.60円
割当先 みずほ証券株式会社
- 5 取得条項付無担保転換社債型新株予約権付社債（劣後特約付）の新株予約権の権利行使による増加であります。
- 6 平成24年2月14日提出の有価証券届出書第一部 第1、4(2)「取得金の使途」において、大館工場での人工肺関連製造設備7億76百万円および人工腎臓関連製造設備20億95百万円を計画しておりましたが、投資時期の見直しおよび投資計画の変更を行った結果、人工腎臓関連製造設備に1億35百万円、ダイアライザ、シリンジ等の製造設備13億30百万円に充当し、残額については来期以降の大館工場等の設備投資に充当する予定です。
子会社Nipro Pharma Glass AGやMglas AG(現 Nipro Glass Germany AG)等におけるロシアおよび欧州での硝子事業に51億円計画しておりましたが、投資時期の見直しおよびドイツにおける事業計画を詳細検討した結果、Nipro Glass Germany AG およびNipro Sterile Glass Germany AGにおける生産能力増強等への投資を行う計画へと増額修正し、平成26年3月末までに47億52百万円充当しました。残額については、平成26年末までに充当する予定です。

(6) 【所有者別状況】

平成26年3月31日現在

区分	株式の状況(1単元の株式数100株)								単元未満 株式の状況 (株)
	政府及び 地方公共 団体	金融機関	金融商品 取引業者	その他の 法人	外国法人等		個人 その他	計	
					個人以外	個人			
株主数 (人)		55	30	537	176	30	66,454	67,282	
所有株式数 (単元)		245,594	4,358	309,332	84,166	276	1,069,910	1,713,636	95,879
所有株式数 の割合(%)		14.33	0.25	18.05	4.91	0.02	62.44	100.00	

- (注) 1 自己株式19,543,473株は「個人その他」に195,434単元、「単元未満株式の状況」に73株含まれております。
- 2 上記「その他の法人」および「単元未満株式の状況」には、株式会社証券保管振替機構名義の株式がそれぞれ8単元および20株含まれております。

(7) 【大株主の状況】

平成26年3月31日現在

氏名又は名称	住所	所有株式数 (千株)	発行済株式総数に対する 所有株式数の割合(%)
日本電気硝子株式会社	滋賀県大津市晴嵐2丁目7番1号	25,718	15.00
日本トラスティ・サービス 信託銀行株式会社	東京都中央区晴海1丁目8番11号	7,601	4.43
株式会社りそな銀行	大阪市中央区備後町2丁目2番1号	5,360	3.13
資産管理サービス信託銀行 株式会社	東京都中央区晴海1丁目8番12号	3,702	2.16
佐野和美	京都市東山区	1,910	1.11
ピーピーエイチボストンジーエ ムオーインターナショナルイン トリンシックパリュウ (常任代理人 株式会社三菱東 京UFJ銀行)	米国 40 ウォーターストリート ボストン MA 02109 (東京都千代田区丸の内2丁目7番1号)	1,869	1.09
株式会社みずほ銀行	東京都千代田区丸の内1丁目3番3号	1,565	0.91
日本マスタートラスト信託銀行 株式会社	東京都港区浜松町2丁目11番3号	1,471	0.86
ニプロ従業員持株会	大阪市北区本庄西3丁目9番3号	1,360	0.79
田辺三菱製薬株式会社	大阪市中央区北浜2丁目6番18号	1,166	0.68
計		51,725	30.17

- (注) 1 当社は自己株式を19,543千株(発行済株式総数に対する所有株式数の割合11.40%)所有しておりますが、上記大株主からは除外しております。
- 2 上記の所有株式数のうち、信託業務に係る株式数は次のとおりであります。
- | | |
|----------------------|---------|
| 日本トラスティ・サービス信託銀行株式会社 | 7,601千株 |
| 資産管理サービス信託銀行株式会社 | 3,702 |
| 日本マスタートラスト信託銀行株式会社 | 1,471 |
- 3 前事業年度末において主要株主であったサンリ興産株式会社は、当事業年度末では主要株主ではなくなっております。
- 4 ドイツ証券株式会社から共同保有者3名の連名で平成26年4月7日付(報告義務発生日は同年3月31日)大量保有報告書の変更報告書が提出されておりますが、当社として当事業年度末時点における次の1名の実質所有株式数の確認ができませんので、上記大株主の状況には含めておりません。

氏名又は名称	住所	保有株券等の数 (千株)	株券等保有割合 (%)
ドイツ銀行ロンドン支店	英国 ロンドン EC2N 2DB グレート ウィンチェスタースト リート1 ウィンチェスターハウス	7,245	4.18

前記株主の保有株券等の数には、新株予約権付社債券の保有に伴う保有潜在株式の数が含まれております。

(8) 【議決権の状況】

【発行済株式】

平成26年3月31日現在

区分	株式数(株)	議決権の数(個)	内容
無議決権株式			
議決権制限株式(自己株式等)			
議決権制限株式(その他)			
完全議決権株式(自己株式等)	(自己保有株式) 普通株式 19,543,400		
完全議決権株式(その他)	普通株式 151,820,200	1,518,202	
単元未満株式	普通株式 95,879		
発行済株式総数	171,459,479		
総株主の議決権		1,518,202	

(注) 1 「完全議決権株式(その他)」および「単元未満株式」欄の普通株式には、株式会社証券保管振替機構名義の株式がそれぞれ800株(議決権8個)および20株含まれております。

2 「単元未満株式」欄の普通株式には、当社所有の自己株式が73株含まれております。

【自己株式等】

平成26年3月31日現在

所有者の氏名 又は名称	所有者の住所	自己名義 所有株式数 (株)	他人名義 所有株式数 (株)	所有株式数 の合計 (株)	発行済株式総数 に対する所有 株式数の割合(%)
(自己保有株式) ニプロ株式会社	大阪市北区本庄西 3丁目9番3号	19,543,400		19,543,400	11.40
計		19,543,400		19,543,400	11.40

(9) 【ストックオプション制度の内容】

該当事項はありません。

2 【自己株式の取得等の状況】

【株式の種類等】 会社法第155条第3号及び会社法第155条第7号による普通株式の取得

(1) 【株主総会決議による取得の状況】

該当事項はありません。

(2) 【取締役会決議による取得の状況】

区分	株式数(株)	価額の総額(百万円)
取締役会(平成25年5月14日)での決議状況 (取得期間 平成25年5月15日～平成25年7月31日)	37,721,000	32,515
当事業年度前における取得自己株式		
当事業年度における取得自己株式	19,834,000	17,096
残存決議株式の総数及び価額の総額	17,887,000	15,418
当事業年度の末日現在の未行使割合(%)	47.4	47.4
当期間における取得自己株式		
提出日現在の未行使割合(%)	47.4	47.4

(注) 当事業年度における取得自己株式は、平成25年5月14日付取締役会決議に基づく公開買付けによる取得であり、その概要は以下のとおりであります。

株式の種類 : 普通株式
公開買付期間 : 平成25年5月15日～平成25年6月11日(20営業日)
買付価格 : 1株につき862円
買付数 : 19,834,000株
取得価額の総額 : 17,096百万円

(3) 【株主総会決議又は取締役会決議に基づかないものの内容】

区分	株式数(株)	価額の総額(円)
当事業年度における取得自己株式	1,240	1,242,120
当期間における取得自己株式	68	62,356

(注) 当期間における取得自己株式には、平成26年6月1日から有価証券報告書提出日までの単元未満株式の買取りによる取得株式数は含まれておりません

(4) 【取得自己株式の処理状況及び保有状況】

区分	当事業年度		当期間	
	株式数(株)	処分価額の総額 (円)	株式数(株)	処分価額の総額 (円)
引き受ける者の募集を行った取得自己株式				
消却の処分を行った取得自己株式				
合併、株式交換、会社分割に係る移転を行った取得自己株式				
その他				
(単元未満株式の買増請求)	102	88,304		
(新株予約権の権利行使)	6,172	5,343,249		
(資産管理サービス信託銀行株式会社(信託E口)から従業員持株会への売却)	12,100	11,011,000	25,800	23,478,000
保有自己株式数	20,730,973		20,705,241	

- (注) 1 当期間における取得自己株式の処理状況及び保有状況には、平成26年6月1日から有価証券報告書提出日までの単元未満株式の買取り及び買増請求並びに新株予約権の権利行使による株式数および処分価額は含まれておりません。
- 2 当事業年度および当期間における保有自己株式数には、資産管理サービス信託銀行株式会社(信託E口)が所有する当社株式1,187,500株および1,161,700株をそれぞれ含めております。

3 【配当政策】

当社は、利益還元を重要な経営施策の一つとして位置付け、株主の皆様には配当いたしております。

内部留保資金につきましては、経営基盤の拡充と長期的な事業展開の一環として販売部門や生産部門をはじめ、研究開発部門にも積極的に投入し、将来にわたる安定した利益の確保と持続的な成長を実現することに役立てたいと考えております。

上記配当方針に基づき、当期の剰余金の配当は、中間配当金として1株当たり16円を実施し、期末の配当金につきましては1株当たり14円50銭とし、年間1株当たり30円50銭といたしました。

次期の配当金につきましては、引き続き株主への利益還元を重要な経営施策の一つとして位置付ける基本方針にもとづき、今後増大する資金需要等に鑑み内部留保資金とのバランスに配慮しつつ実施する予定です。

当社の剰余金の配当は、中間配当および期末配当の年2回を基本的な方針としております。配当の決定機関は、中間配当は取締役会、期末配当は株主総会であります。

当社は、取締役会の決議により、毎年9月30日を基準日として、中間配当を行うことができる旨を定款に定めております。

なお、基準日が当事業年度に属する剰余金の配当は、以下のとおりであります。

決議年月日	配当金の総額 (百万円)	1株当たり配当額 (円)
平成25年11月12日 取締役会決議	2,411	16.00
平成26年6月26日 定時株主総会決議	2,202	14.50

4 【株価の推移】

(1) 【最近5年間の事業年度別最高・最低株価】

回次	第57期	第58期	第59期	第60期	第61期
決算年月	平成22年3月	平成23年3月	平成24年3月	平成25年3月	平成26年3月
最高(円)	2,175	1,838	1,677 737	900	1,520
最低(円)	1,404	1,352	1,317 606	411	742

(注) 1 最高・最低株価は、東京証券取引所市場第一部におけるものであります。

2 印は、株式分割(平成23年10月1日付で1株を2株に分割)による権利落後の株価であります。

(2) 【最近6月間の月別最高・最低株価】

月別	平成25年10月	11月	12月	平成26年1月	2月	3月
最高(円)	955	969	951	956	907	954
最低(円)	873	881	905	895	840	881

(注) 最高・最低株価は、東京証券取引所市場第一部におけるものであります。

5 【役員の状況】

役名	職名	氏名	生年月日	略歴		任期	所有株式数 (株)
代表取締役 社長		佐野 嘉彦	昭和20年1月16日生	昭和43年4月 昭和50年11月 平成5年2月 平成12年6月 平成13年4月 平成18年6月 平成24年5月 平成24年6月 平成24年10月	日本硝子繊維株式会社入社 株式会社ニプロ入社 同社取締役営業副本部長就任 同社取締役営業本部長 取締役就任 取締役国内事業部副事業部長 常務取締役国内事業部長就任 代表取締役社長兼国内事業部長就任 代表取締役社長兼材料事業部長 代表取締役社長(現)	(注)4	54,704
常務取締役	医薬事業 本部長	佐藤 誠	昭和23年3月26日生	昭和48年4月 平成8年12月 平成9年6月 平成13年4月 平成18年6月 平成20年6月 平成24年10月 平成25年6月 平成26年4月	森下製薬株式会社入社 当社入社、医療事業部医薬品研究開発部長 取締役医療事業部医薬品研究開発部長就任 取締役生産開発事業部医薬品研究所長 常務取締役医薬品統括本部長就任 ニプロファーマ株式会社代表取締役社長就任 常務取締役医薬事業本部長兼事業推進部長 ニプロファーマ株式会社代表取締役会長(現) 常務取締役医薬事業本部長(現)	(注)4	20,000
常務取締役	国際事業 部長	若槻 一男	昭和20年5月19日生	昭和48年8月 平成4年1月 平成8年4月 平成12年6月 平成13年4月 平成15年4月 平成20年6月	テルモ株式会社入社 当社入社 医療事業部国際第二営業部長 取締役医療事業部国際第二営業部長就任 取締役国際事業部国際第二営業部長 取締役国際事業部国際営業部長 常務取締役国際事業部長就任(現)	(注)4	22,265
常務取締役	国内事業 部長 兼事業戦略 室長	吉岡 清貴	昭和28年4月29日生	昭和51年4月 平成5年2月 平成9年6月 平成15年4月 平成15年10月 平成18年6月 平成24年6月 平成25年2月	株式会社ニプロ入社 同社名古屋支店長 同社東京第二支店長 国内事業部関東営業部長 国内事業部首都圏営業部長 取締役国内事業部営業本部長就任 常務取締役国内事業部長就任 常務取締役国内事業部長兼事業戦略室長(現)	(注)4	10,000
常務取締役	総合研究 所長	増田 利明	昭和27年9月2日生	昭和50年4月 平成15年4月 平成18年7月 平成20年4月 平成20年6月 平成20年11月 平成22年11月 平成24年6月	当社入社 国内事業部透析商品営業部長 国内事業部透析商品開発営業部長兼 高機能商品開発営業部長 国内事業部商品開発営業本部長 兼循環器外科商品開発営業部長 取締役国内事業部商品開発営業本部長就任 取締役国内事業部商品開発営業本部長兼生産開発事業部総合研究所長 取締役国内事業部商品開発営業本部長兼総合研究所長 常務取締役総合研究所長就任(現)	(注)4	11,420

役名	職名	氏名	生年月日	略歴		任期	所有株式数 (株)
常務取締役	生産事業部長兼大館工場長	小林京悦	昭和30年5月19日生	昭和56年1月 平成10年4月 平成11年7月 平成13年8月 平成15年9月 平成16年4月 平成21年6月 平成22年11月 平成26年4月	日本医工株式会社入社 大館工場第二製造部長 大館工場第五製造部長 生産開発事業部大館工場第三製造部長 生産開発事業部大館工場第一製造部長 生産開発事業部大館工場長 取締役生産開発事業部大館工場長就任 取締役大館工場長 常務取締役生産事業部長兼大館工場長就任(現)	(注)4	13,383
取締役	経理部長	山部哲彦	昭和16年6月23日生	昭和40年3月 昭和62年2月 平成元年6月 平成16年4月 平成21年6月	当社入社 経理部長 取締役経理部長就任 取締役経理企画部長 取締役経理部長(現)	(注)4	51,763
取締役	国内事業部商品開発営業本部長兼医療器械開発営業部長	上田満隆	昭和31年1月26日生	昭和51年4月 平成20年4月 平成21年6月 平成24年6月	株式会社ニプロ入社 国内事業部商品開発営業本部医療器械開発営業部部長代理 取締役国内事業部商品開発営業本部副本部長兼医療器械開発営業部長就任 取締役国内事業部商品開発営業本部部長兼医療器械開発営業部長(現)	(注)4	11,990
取締役	国際事業部グローバル戦略部長	山崎剛司	昭和43年3月30日生	平成3年4月 平成21年2月 平成21年6月 平成24年4月 平成26年1月	当社入社 国際事業部ニプロブランド営業部部長代理 取締役国際事業部ニプロブランド営業部長就任 取締役国際事業部国際営業部長 取締役国際事業部グローバル戦略部長(現)	(注)4	14,989
取締役	M P硝子事業部長	岡本秀男	昭和19年8月7日生	昭和39年3月 平成8年6月 平成8年7月 平成19年10月 平成21年6月 平成21年7月 平成22年6月 平成23年4月 平成24年10月 平成25年4月	当社入社 大津工場長 上海日硝保温瓶胆有限公司総経理 生産開発事業部総合研究所第一研究開発部技術専門部長 取締役生産開発事業部総合研究所第一研究開発部技術専門部長就任 取締役器材開発事業部生産技術部長兼国際事業担当部長 取締役器材開発事業部長 取締役材料事業部器材部長 取締役M P硝子事業部長兼器材部長 取締役M P硝子事業部長(現)	(注)4	24,497
取締役	医薬事業部医療システム開発部長兼管理部長	岩佐昌暢	昭和33年7月21日生	昭和57年4月 平成18年4月 平成20年4月 平成21年6月 平成23年4月 平成24年10月 平成26年4月	当社入社 器材開発事業部医療推進部部長代理 器材開発事業部医療推進部長 取締役器材開発事業部医療推進部長就任 取締役材料事業部医療推進部長 取締役医薬事業部医薬デバイス開発部長兼管理部長 取締役医薬事業部医療システム開発部長兼管理部長(現)	(注)4	12,786
取締役	知的財産部長	澤田洋三	昭和22年8月4日生	昭和46年4月 平成14年10月 平成16年8月 平成20年4月 平成21年6月	積水樹脂株式会社入社 当社入社 知財部長 知的財産部長 取締役知的財産部長就任(現)	(注)4	4,933
取締役	企画管理部長	箕浦公人	昭和47年10月12日生	平成7年4月 平成17年4月 平成21年6月	当社入社 経理企画部企画管理課長 取締役企画管理部長就任(現)	(注)4	14,881
取締役	人事総務部長	中村秀人	昭和33年4月1日生	昭和55年4月 平成20年4月 平成21年6月	当社入社 人事総務部部長代理 取締役人事総務部長就任(現)	(注)4	16,776

役名	職名	氏名	生年月日	略歴		任期	所有株式数 (株)
取締役	国内事業部 メディカル 営業本部長	沓川 靖	昭和32年6月13日生	昭和55年4月 平成11年4月 平成13年4月 平成20年4月 平成22年5月 平成22年6月 平成22年10月 平成24年6月 平成25年2月	株式会社ニプロ入社 同社関東第一支店長 国内事業部首都圏営業部東京第一支 店長 国内事業部中部営業部部長代理 国内事業部中部営業部長 取締役国内事業部営業本部長 兼中部営業部長就任 取締役国内事業部営業本部長 取締役国内事業部営業本部長 取締役国内事業部メディカル営業本 部長(現)	(注)4	5,423
取締役	国内事業部 商品開発 営業本部長 第一商品開発 営業部長	伊藤 昌幸	昭和32年12月10日生	昭和55年4月 平成20年4月 平成22年5月 平成22年6月	当社入社 国内事業部商品開発営業本部長第一商 品開発営業部部長代理 国内事業部商品開発営業本部長第一商 品開発営業部長 取締役国内事業部商品開発営業本部長 第一商品開発営業部長就任(現)	(注)4	6,006
取締役	医薬事業部 医療システム 営業部長	赤崎 五男	昭和28年10月15日生	昭和47年4月 昭和48年1月 平成17年4月 平成20年4月 平成22年6月 平成23年4月 平成24年10月 平成26年4月	山川工業株式会社入社 当社入社 器材開発事業部東京営業部部長代理 器材開発事業部東京営業部長 取締役器材開発事業部東京営業部長 就任 取締役材料事業部東京営業部長 取締役医薬事業部医薬包装材料部長 取締役医薬事業部医療システム営業 部長(現)	(注)4	8,698
取締役	生産事業部 副事業部長 兼生産技術 センター所 長	佐野 一彦	昭和27年1月6日生	昭和49年3月 平成10年4月 平成13年3月 平成13年4月 平成22年6月 平成22年11月 平成25年4月 平成26年4月	当社入社 総合研究所第一研究部部長代理 総合研究所第一研究部長 生産開発事業部総合研究所第一研究 開発部長 取締役生産開発事業部総合研究所 第一研究開発部長就任 取締役総合研究所第一研究開発部長 取締役生産技術センター所長 取締役生産事業部副事業部長兼生産 技術センター所長(現)	(注)4	4,845
取締役	国際事業部 商品開発営 業部長	白数 昭雄	昭和35年11月25日生	昭和60年4月 平成19年4月 平成21年4月 平成22年6月 平成22年11月 平成24年6月	当社入社 生産開発事業部総合研究所第六研究 開発部長 生産開発事業部総合研究所人工臓器 開発センター部長 取締役生産開発事業部総合研究所人 工臓器開発センター部長就任 取締役総合研究所人工臓器開発セン ター部長 取締役国際事業部商品開発営業部長 (現)	(注)4	6,045
取締役	総合研究所 第三研究開 発部長	吉田 博	昭和37年1月21日生	昭和59年4月 平成17年4月 平成22年6月 平成22年11月	当社入社 生産開発事業部総合研究所第三研究 開発部長 取締役生産開発事業部総合研究所第 三研究開発部長就任 取締役総合研究所第三研究開発部長 (現)	(注)4	7,558
取締役	総合研究所 第二研究開 発部長	須藤 浩	昭和36年12月24日生	昭和60年4月 平成17年4月 平成21年4月 平成22年6月 平成22年11月	当社入社 生産開発事業部総合研究所管理部部 長代理 生産開発事業部総合研究所第二研究 開発部長 取締役生産開発事業部総合研究所第 二研究開発部長就任 取締役総合研究所第二研究開発部長 (現)	(注)4	9,374

役名	職名	氏名	生年月日	略歴		任期	所有株式数 (株)
取締役	医薬事業部 医薬品研究 所長	菊地武夫	昭和26年3月7日生	昭和51年4月 平成9年2月 平成13年4月 平成19年8月 平成22年6月 平成22年11月 平成24年10月	森下製薬株式会社入社 当社入社 医療事業部医薬品研究開発部開発企 画室長 生産開発事業部医薬品研究所研究企 画室長 生産開発事業部医薬品研究所研究企 画部長 取締役生産開発事業部医薬品研究所 所長就任 取締役医薬品研究所長 取締役医薬事業部医薬品研究所長 (現)	(注)4	9,200
取締役	医薬事業部 医薬開発推 進部長	西田健一	昭和45年1月13日生	平成6年4月 平成19年4月 平成19年8月 平成22年6月 平成22年11月 平成24年10月	当社入社 生産開発事業部医薬品研究所研究企 画室主席 生産開発事業部医薬品研究所研究企 画部課長 取締役生産開発事業部医薬品研究所 研究企画部長就任 取締役医薬品研究所研究企画部長 取締役医薬事業部医薬開発推進部長 (現)	(注)4	2,813
取締役	信頼性保証 部長	芳田豊司	昭和38年3月15日生	昭和63年4月 平成17年4月 平成20年4月 平成22年6月 平成23年4月	当社入社 品質統括部部長代理 品質統括部長 取締役品質統括部長就任 取締役信頼性保証部長(現)	(注)4	8,241
取締役	国際事業部 国際生産部 長	畠山滉毅	昭和34年2月15日生	昭和56年4月 平成9年5月 平成10年4月 平成13年8月 平成16年4月 平成17年2月 平成19年10月 平成23年10月 平成24年4月 平成24年6月	日本医工株式会社入社 大館工場品質管理部部長代理 大館工場品質保証部長 生産開発事業部大館工場生産管理部 長 品質統括部品質保証一部長 品質統括部品質保証部長 ニプロタイランドコーポレーション 代表取締役社長就任 国際事業部グローバルサプライ担当 部長 国際事業部国際生産部長 取締役国際事業部国際生産部長就任 (現)	(注)4	3,241
取締役	国内事業部 バスキュ ラービジネ スユニット 部長	大山靖	昭和37年12月14日生	平成14年2月 平成15年3月 平成21年4月 平成23年4月 平成25年2月 平成25年6月	ジョーメドジャパン株式会社入社 当社入社 国内事業部商品開発営業本部バス キュラー商品開発営業部部長代理 国内事業部商品開発営業本部バス キュラー商品開発営業部長 国内事業部バスキュラービジネスユ ニット部長 取締役国内事業部バスキュラービジ ネスユニット部長就任(現)	(注)4	543
取締役	国内事業部 医薬営業本 部長	藤田賢樹	昭和30年12月19日生	昭和53年3月 平成21年4月 平成22年6月 平成23年4月 平成24年4月 平成24年6月 平成25年4月 平成25年6月	菱山製薬株式会社(現ニプロファ マ株式会社)入社 同社大阪第二営業所長 同社取締役大阪第二営業所長就任 同社取締役営業統括部長 同社取締役営業副本部長 同社常務取締役営業本部長 当社国内事業部医薬営業本部長 取締役国内事業部医薬営業本部長就 任(現)	(注)4	1,443
取締役		田中良子	昭和24年3月28日生	昭和58年5月 平成9年6月 平成14年1月 平成14年4月 平成14年6月 平成26年6月	医療法人徳洲会大阪本部薬剤部長 医療法人徳洲会大阪本部薬剤部長兼 企画管理部長 医療法人徳洲会大阪本部退職 神戸薬科大学非常勤講師(現) 株式会社メディ・ホープ代表取締役 社長(現) 当社取締役就任(現)	(注)4	

役名	職名	氏名	生年月日	略歴		任期	所有株式数 (株)	
監査役 常勤		野宮 孝之	昭和18年2月1日生	昭和42年4月 昭和51年10月 平成9年4月 平成15年2月 平成20年2月 平成20年6月	大正製薬株式会社入社 当社入社 総務部長 監査室長 当社退社 当社監査役就任(現)	(注)5	2,706	
監査役		入江 一充	昭和19年1月12日生	平成10年6月 平成14年6月 平成17年6月 平成17年6月 平成20年6月 平成20年6月 平成21年6月 平成22年6月 平成23年6月 平成23年6月	吉富製薬株式会社(現田辺三菱製薬株式会社)取締役就任 同社監査役就任 同社監査役退任 京都薬科大学理事 同大学監事 当社補欠監査役 当社補欠監査役 当社補欠監査役 当社監査役就任(現) 京都薬科大学監事退任	(注)5		
監査役		長谷川 正義	昭和16年12月23日生	平成6年6月 平成10年6月 平成11年4月 平成14年5月 平成16年3月 平成25年6月	日本硝子繊維株式会社(現日本板硝子株式会社)取締役就任 同社常務取締役就任 日本板硝子株式会社特機材料事業部長 同社特機材料事業部顧問 日硝ファイバー株式会社代表取締役社長就任 日硝ビーアール株式会社代表取締役社長就任 日本板硝子株式会社退社 日硝ファイバー株式会社代表取締役社長退任 日硝ビーアール株式会社代表取締役社長退任 当社監査役就任(現)	(注)5		
計								360,523

- (注) 1 取締役の田中良子は、社外取締役であります。
2 監査役の入江一充および長谷川正義の2名は、いずれも社外監査役であります。
3 監査役の入江一充は、東京証券取引所に対し、独立役員として届け出ております。
4 取締役の任期は、平成26年6月26日開催の定時株主総会終結時から平成28年3月期に係る定時株主総会終結時までであります。
5 監査役の任期は、平成23年6月28日開催の定時株主総会終結時から平成27年3月期に係る定時株主総会終結時までであります。
6 当社は、法令に定める監査役の員数を欠くことになる場合に備え、会社法第329条第2項に定める補欠の社外監査役1名を選任しております。補欠監査役の略歴は次のとおりであります。

氏名	生年月日	略歴		任期	所有株式数 (株)
高松 俊二	昭和9年1月5日生	平成元年6月 平成4年6月 平成6年6月 平成10年6月 平成25年6月 平成26年6月	日本硝子繊維株式会社(現日本板硝子株式会社)取締役就任 同社常務取締役就任 同社常勤監査役就任 同社常勤監査役退任 当社補欠監査役 当社補欠監査役	(注)	

- (注) 補欠監査役の任期は、平成27年3月期に係る定時株主総会開始時までであります。
7 代表取締役社長の佐野嘉彦と取締役の佐野一彦は、兄弟であります。
8 所有株式数には、ニプロ役員持株会における各自の持分を含めた実質持株数を記載しております。なお、提出日現在(平成26年6月26日)のニプロ役員持株会による取得株式数は、確認ができないため、平成26年5月末現在の実質持株数を記載しております。

6 【コーポレート・ガバナンスの状況等】

(1) 【コーポレート・ガバナンスの状況】

(1) 企業統治の体制

企業統治の体制とその採用理由

当社における企業統治の体制は、会社法上の機関である株主総会および取締役の他、取締役会、監査役および監査役会ならびに会計監査人を設置し、経営リスク管理委員会をはじめとする社内委員会制度を整備するとともに顧問弁護士等の外部諮問機関とも緊密な連携を図ることにより、会社経営全般にわたる業務執行が適正かつ効率的に行われていることを効果的に監視、監督できるよう構築いたしております。

当社は、設立以来、多角的事業展開を推し進めるなかで醸成された事業部独立型の経営管理システムを構築しております。各部門別の経営管理システムをベースにして、相互連携と当社による全社統制がグループの一体的運用に効果的に発揮され、責任の明確化と管理体制の強化に繋がっていることから、前記統治体制が当社グループにおける伝統的かつ整合的な経営管理システムとして有効に機能しております。

内部統制システムの整備状況

当社は、会社法第362条第5項に定めるいわゆる内部統制システムに関する基本方針を平成18年4月29日開催の取締役会において決議し、同年5月1日より実施しております。

当社では、事業部に依拠するグループ全体の内部統制基盤の構築に努めております。月1回以上開催されるグループ経営会議では、当社取締役および監査役の他、グループ主要各社の代表者が出席し事業活動の進捗内容の報告、重要な業務執行の決定の他、懸案事項の審議を行っております。また、役員、従業員における法令等・企業倫理遵守に対する意識の向上を図るため、コンプライアンスハンドブックや各種法令遵守マニュアルを作成し、ポータルサイトに掲載するほか、社内通報システムの導入によるリスク情報の収集と対応、ネット掲示板やイントラネットを利用して適宜に情報配信するなど、啓発活動の普及、促進に努めております。これらの内部統制システムは、当社グループ各社の役員・従業員を対象とし、相互に緊密な連携を図ることで、統一的な管理体系に基づき運営されています。

リスク管理体制の整備状況

当社は、経営に重大な影響の及ぶおそれのあるリスクをトータルかつ適切に認識、把握するため、経営リスク管理規定を設け、事業リスクその他の個別リスクに対する管理システムを構築しております。グループ全社にわたる横断的な運営を図るため、経営リスク管理委員会を設置し、リスクやクライシスに対する未然防止、回避、再発防止など、リスク管理に関する推進体制の強化に努めるほか、社長を委員長とする賞罰委員会を設置し、処罰等に関する適正な運用を通して経営の健全化に努めております。また、「ニプロ防災危機管理ハンドブック」を作成、グループ全従業員に配布し、いかなる災害が起きても冷静かつ適切に行動すること、事業継続計画を適宜見直し更新すること等周知徹底を図っております。

企業統治体系とリスク管理体制に係る基本図式

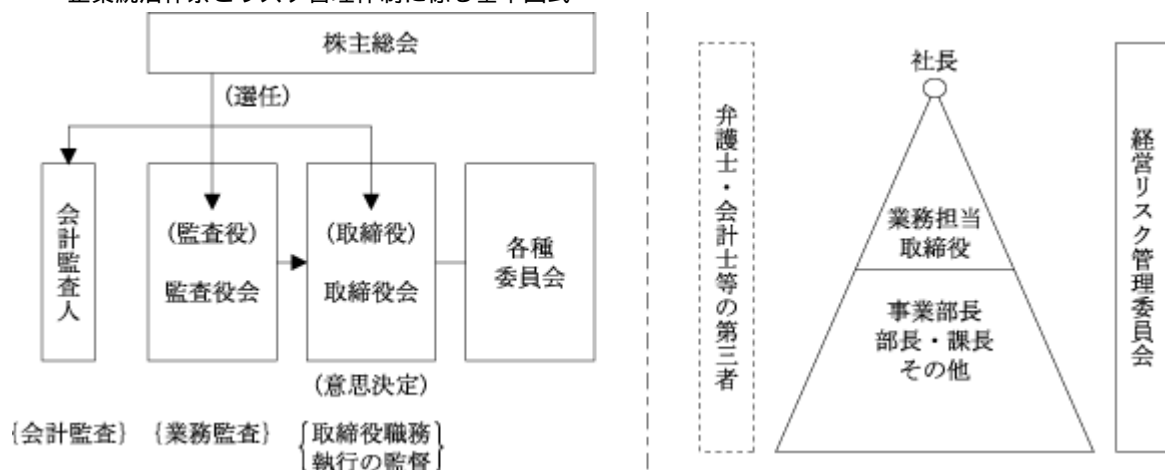

(2) 内部監査及び監査役監査

内部監査

当社では、内部監査部門として監査室および海外監査室を設置し、内部監査規定に基づき会計、業務等の監査を実施しております。内部監査部門には、常勤の専従スタッフが2名いるほか、必要に応じて本社管理部門等の人員を派遣することにより、円滑で、効率的な実施を図るとともに監査内容の充実に努めております。監査の実施に当たっては、年度ごとに定める監査方針・監査計画にしたがい、効率的に業務を遂行するとともに、監査役および会計監査人とも相互に連携し、監査役監査および会計監査の円滑な遂行に努めております。

監査役監査

各監査役は監査役会で定めた監査方針、業務分担に従い取締役会等の重要な会議に出席する他、取締役、従業員等から業務の執行状況について報告を受け、また必要に応じて説明を求め、重要書類等を閲覧するとともに主要な事業所について業務や財産の状況を実地に調査するなどして、監査業務を遂行し、定期または随時に監査役会を開催して相互に意見交換や、協議を行っております。

(3) 社外取締役及び社外監査役

社外取締役及び社外監査役

当社の社外取締役は1名、社外監査役は2名であり、社外監査役のうち1名を独立役員として指定し、東京証券取引所に届け出ております。

社外取締役及び社外監査役と当社との人的、資金的関係又は取引関係その他の利害関係

社外取締役田中良子は、医療法人徳洲会大阪本部を平成14年1月に退職しております。当社と同法人の間には特別な利害関係はありませんが、同法人のグループ会社と当社の間には取引があります。その取引額は当社の売上額の0.1%未満にあたる僅少な取引であります。また、同氏は神戸薬科大学の非常勤講師と株式会社メディ・ホープの代表取締役社長に就任しておりますが、いずれも当社との間に特別な利害関係はありません。

社外監査役入江一充は、吉富製薬株式会社(現田辺三菱製薬株式会社)の監査役を平成17年6月に退任しております。当社と同社との間には、売上の取引関係のほか、当社が同社株式3,821千株を保有し、同社は当社株式1,166千株を保有しておりますが、その他の特別な利害関係はありません。

社外監査役長谷川正義は、日本硝子繊維株式会社(現日本板硝子株式会社)の常務取締役を平成11年3月に、日硝ファイバー株式会社の代表取締役社長および日硝ビーアール株式会社の代表取締役社長を平成16年3月に退任しております。当社といずれの会社との間にも特別な利害関係はありません。

なお、上記の保有株式数は、いずれも平成26年3月末現在で表示いたしております。

また、社外取締役1名、社外監査役の2名は、いずれも当社との間に特別な利害関係はありません。

社外取締役及び社外監査役が当社の企業統治において果たす機能及び役割

コーポレート・ガバナンスの強化を目的に、平成26年6月26日開催の定時株主総会において社外取締役を1名新たに選任いたしました。社外取締役は、前職・現職で培った優れた見識、豊富な経験を有し、また、独立した立場から、経営者としての知識・経験を活かした経営管理に適切な助言、指導を行い、監督機能を高めてまいります。

社外監査役は、これまでの企業経営の経験で培った豊富な識見を高所、大所より当社の経営管理に役立てるとともに、社内監査役や監査室スタッフ、子会社監査役および会計監査人との緊密な連携を通じて、客観的な立場から監査機能を有効に発揮し、グループ各社における統一的かつ効果的な監査業務の実施において実効的な確保が図られております。

社外取締役及び社外監査役を選任するための提出会社からの独立性に関する基準または方針の内容

社外取締役及び社外監査役を選任するための提出会社からの独立性に関する基準または方針はないものの、選任にあたっては、取引所の独立性に関する判断基準等を参考にしております。

社外取締役及び社外監査役の選任状況に関する当社の考え方

社内取締役、常勤監査役、監査室スタッフ、必要に応じて派遣される本社管理部門等の人員等との緊密な連携により、現状のコーポレート・ガバナンス体制において必要とされる監督、監査機能、役割が十分に担保されております。

なお、監査役が法令に定める員数を欠くことになる場合に備え、社外監査役の要件を具備する補欠監査役1名を選任しております。

また、将来の事業成長や規模の拡大に応じて、監査機能の拡充その他の必要が生じた場合には、監査人員の増強を含む監査体制の見直しについて検討していきたいと存じております。

社外取締役及び社外監査役の監査と内部監査、監査役監査及び会計監査人監査との相互連携並びに内部統制部門との関係

社外取締役は取締役会等に出席し、社外の独立した立場で、幅広い見識と経営経験を当社経営の監督に活かして頂きます。また、社外監査役は、監査役会で定めた監査方針、業務分担に従い取締役会等の重要な会議に出席する他、常勤監査役を通じ、または直接、取締役、従業員等から報告聴取を行い、重要書類を閲覧するなどして監査業務を遂行し、定期または随時に開催される監査役会において客観的に、独立的な立場から意見交換、協議を行っております。監査の実施に当たっては、監査室スタッフ、常勤監査役、子会社監査役および会計監査人とも相互に緊密に連携し、業務の円滑な遂行に努めております。

(4) 役員の報酬等

提出会社の役員区分ごとの報酬等の総額、報酬等の種類別の総額及び対象となる役員の員数

役員区分	報酬等の総額 (百万円)	報酬等の種類別の総額(百万円)			対象となる 役員の員数 (名)
		基本報酬	賞与	退職慰労金	
取締役	576	117	415	44	27
監査役 (社外監査役を除く。)	6	6			1
社外役員	2	2			3

提出会社の役員ごとの連結報酬等の総額等

連結報酬等の総額が1億円以上である者が存在しないため、記載しておりません。

役員の報酬等の額の決定に関する方針

・取締役の報酬等

取締役の報酬等は、取締役会または取締役会で定める一定の基準にもとづき決定しております。基本報酬については世間相場および社員給与の水準が考慮され、賞与については業績連動型スライド制に基礎をおく一定の算定方法にもとづき、退職慰労金については株主総会で承認される上限額の範囲内で取締役会の決議にもとづき支給することとされております。

・監査役の報酬等

基本報酬については監査役の協議により、決定しております。

なお、取締役および監査役の報酬額については、株主総会の決議によりそれぞれの限度額を決定しております。平成22年6月25日開催の第57期定時株主総会の決議により取締役の報酬額は年額800百万円以内、平成19年6月27日開催の第54期定時株主総会の決議により監査役の報酬額は年額30百万円以内となっております。

(5) 株式の保有状況
保有目的が純投資目的以外の目的である投資株式
銘柄数 25銘柄
貸借対照表計上額の合計額 59,096百万円

保有目的が純投資目的以外の目的である投資株式の保有区分、銘柄、株式数、貸借対照表計上額及び保有目的
(前事業年度)
特定投資株式

銘柄	株式数 (株)	貸借対照表計上額 (百万円)	保有目的
日本電気硝子(株)	84,687,602	40,480	取引関係の維持・向上
田辺三菱製薬(株)	7,642,700	11,043	取引関係の維持・向上
日医工(株)	1,321,000	2,825	取引関係の維持・向上
(株)三菱ケミカルホールディングス	6,300,871	2,740	取引関係の維持・向上
(株)りそなホールディングス	375,992	183	取引関係の維持・向上
象印マホービン(株)	363,000	120	取引関係の維持・向上
武田薬品工業(株)	23,622	118	取引関係の維持・向上
東邦ホールディングス(株)	37,170	80	取引関係の維持・向上
(株)三菱UFJフィナンシャル・グループ	138,315	77	取引関係の維持・向上
扶桑薬品工業(株)	127,333	52	取引関係の維持・向上
(株)みずほフィナンシャルグループ	229,797	45	取引関係の維持・向上
(株)愛知銀行	6,545	36	取引関係の維持・向上
スタンレー電気(株)	17,545.368	29	取引関係の維持・向上
アルフレッサホールディングス(株)	2,892	14	取引関係の維持・向上
東洋紡(株)	50,000	8	取引関係の維持・向上
DELCATH SYSTEMS INC.	39,511	6	取引関係の維持・向上
リゾートソリューション(株)	25,000	5	取引関係の維持・向上
日本レヂボン(株)	9,900	5	取引関係の維持・向上
日本アジア投資(株)	20,000	3	取引関係の維持・向上
わかもと製薬(株)	10,252.411	2	取引関係の維持・向上
第一生命保険(株)	21	2	取引関係の維持・向上
大正製薬ホールディングス(株)	330	2	取引関係の維持・向上
エス・フーズ(株)	1,900	1	取引関係の維持・向上
JFEホールディングス(株)	450	0	取引関係の維持・向上
久光製薬(株)	38.922	0	取引関係の維持・向上

(注) 当該投資株式の銘柄数が30に満たないため、貸借対照表計上額が資本金額の100分の1以下である銘柄(株)りそなホールディングス以下の銘柄)を含めて記載しております。

(当事業年度)
特定投資株式

銘柄	株式数 (株)	貸借対照表計上額 (百万円)	保有目的
日本電気硝子(株)	84,687,602	44,969	取引関係の維持・向上
田辺三菱製薬(株)	3,821,700	5,514	取引関係の維持・向上
(株)リプロセル	4,944,000	4,494	取引関係の維持・向上
日医工(株)	1,321,000	2,100	取引関係の維持・向上
(株)三菱ケミカルホールディングス	800,000	343	取引関係の維持・向上
(株)りそなホールディングス	375,992	187	取引関係の維持・向上
象印マホービン(株)	363,000	119	取引関係の維持・向上
東邦ホールディングス(株)	37,170	81	取引関係の維持・向上
(株)三菱UFJフィナンシャル・グループ	138,315	78	取引関係の維持・向上
(株)みずほフィナンシャルグループ	229,797	46	取引関係の維持・向上
スタンレー電気(株)	18,046.473	41	取引関係の維持・向上
(株)愛知銀行	6,545	34	取引関係の維持・向上
アルフレッサホールディングス(株)	2,892	19	取引関係の維持・向上
東洋紡(株)	50,000	8	取引関係の維持・向上
わかもと製薬(株)	12,354.765	3	取引関係の維持・向上
第一生命保険(株)	2,100	3	取引関係の維持・向上
大正製薬ホールディングス(株)	330	2	取引関係の維持・向上
久光製薬(株)	267.924	1	取引関係の維持・向上
DELCATH SYSTEMS INC.	39,511	1	取引関係の維持・向上

(注) 当該投資株式の銘柄数が30に満たないため、貸借対照表計上額が資本金額の100分の1以下である銘柄(株)三菱ケミカルホールディングス以下の銘柄)を含めて記載しております。

保有目的が純投資目的である投資株式
該当事項はありません。

(6) 会計監査の状況

会計監査人の名称 大阪監査法人

監査業務を執行した公認会計士の氏名 橋本 義嗣、安岐 浩一、木下 隆志

監査業務に係る補助者の構成

公認会計士 10名

その他 5名

(7) 取締役の定数に関する定款の定め

当社では、取締役の員数を40名以内とする定款の定めがあります。

(8) 取締役の選任の決議要件

当社は、取締役の選任決議について、株主総会において議決権を行使することができる株主の議決権の3分の1以上を有する株主が出席し、その議決権の過半数をもって行う旨を定款に定めております。また、取締役の選任決議は、累積投票によらない旨を定款に定めております。

(9) 株主総会決議事項を取締役会で決議することができることとした事項

当社は、機動的な資本政策の遂行を可能とするため、会社法第165条第2項の規定により、取締役会の決議によって同条第1項に定める市場取引等により自己の株式を取得することができる旨を定款に定めております。

当社は、配当政策の円滑な実行に資するため、会社法第454条第5項の規定により、取締役会の決議によって毎年9月30日現在の最終の株主名簿に記載または記録された株主または登録株式質権者に対し、中間配当を行うことができる旨を定款に定めております。

当社は、取締役および監査役が期待される役割を十分に発揮できるようにするため、会社法第426条第1項の規定により、取締役会の決議によって、任務を怠ったことによる取締役および監査役(取締役および監査役であった者を含む。)の損害賠償責任を法令の限度において免除することができる旨を定款に定めております。

(10) 株主総会の特別決議要件

当社は、株主総会の円滑な運営に資するため、会社法第309条第2項に定める株主総会の特別決議要件について、議決権を行使することができる株主の議決権の3分の1以上を有する株主が出席し、その議決権の3分の2以上をもって行う旨を定款に定めております。

(2) 【監査報酬の内容等】

【監査公認会計士等に対する報酬の内容】

区分	前連結会計年度		当連結会計年度	
	監査証明業務に 基づく報酬(百万円)	非監査業務に 基づく報酬(百万円)	監査証明業務に 基づく報酬(百万円)	非監査業務に 基づく報酬(百万円)
提出会社	43	4	43	
連結子会社	16		22	
計	60	4	65	

【その他重要な報酬の内容】

前連結会計年度

該当事項はありません。

当連結会計年度

該当事項はありません。

【監査公認会計士等の提出会社に対する非監査業務の内容】

前連結会計年度

当社が監査公認会計士等に対して報酬を支払っている非監査業務の内容は、社債の発行に係るコンフォート
レター作成業務および財務調査業務であります。

当連結会計年度

該当事項はありません。

【監査報酬の決定方針】

該当事項はありませんが、規模・特性・監査日数等を勘案した上で決定しております。

第5 【経理の状況】

1 連結財務諸表及び財務諸表の作成方法について

(1) 当社の連結財務諸表は、「連結財務諸表の用語、様式及び作成方法に関する規則」(昭和51年大蔵省令第28号。以下「連結財務諸表規則」という。)に基づいて作成しております。

なお、当連結会計年度(平成25年4月1日から平成26年3月31日まで)の連結財務諸表に含まれる比較情報については、「財務諸表等の用語、様式及び作成方法に関する規則等の一部を改正する内閣府令」(平成24年9月21日内閣府令第61号)附則第3条第2項により、改正前の連結財務諸表規則に基づいて作成しております。

(2) 当社の財務諸表は、「財務諸表等の用語、様式及び作成方法に関する規則」(昭和38年大蔵省令第59号。以下「財務諸表等規則」という。)に基づいて作成しております。

なお、当事業年度(平成25年4月1日から平成26年3月31日まで)の財務諸表に含まれる比較情報については、「財務諸表等の用語、様式及び作成方法に関する規則等の一部を改正する内閣府令」(平成24年9月21日内閣府令第61号)附則第2条第2項により、改正前の財務諸表等規則に基づいて作成しております。

2 監査証明について

当社は、金融商品取引法第193条の2第1項の規定に基づき、連結会計年度(平成25年4月1日から平成26年3月31日まで)の連結財務諸表及び事業年度(平成25年4月1日から平成26年3月31日まで)の財務諸表について、大阪監査法人により監査を受けております。

3 連結財務諸表等の適正性を確保するための特段の取組み

当社は、連結財務諸表等の適正性を確保するための特段の取組みを行っております。具体的には、会計基準等の内容を適切に把握し、または会計基準等の変更等についての的確に対応することができる体制を整備するため、公益財団法人財務会計基準機構へ加入し、セミナーなどへ参加しております。

1 【連結財務諸表等】

(1) 【連結財務諸表】

【連結貸借対照表】

(単位：百万円)

	前連結会計年度 (平成25年3月31日)		当連結会計年度 (平成26年3月31日)	
資産の部				
流動資産				
現金及び預金	2	106,000	2	84,957
受取手形及び売掛金	2, 5	83,665	2	103,179
商品及び製品	2	53,899	2	59,517
仕掛品	2	10,480	2	10,968
原材料及び貯蔵品	2	17,275	2	20,000
繰延税金資産		5,375		7,354
その他	2	11,741	2	12,154
貸倒引当金		463		2,010
流動資産合計		287,974		296,119
固定資産				
有形固定資産				
建物及び構築物	2, 4	138,547	2, 4	158,109
減価償却累計額及び減損損失累計額		69,911		77,025
建物及び構築物（純額）		68,636		81,083
機械装置及び運搬具	2, 4	170,522	2, 4	192,277
減価償却累計額及び減損損失累計額		117,991		135,012
機械装置及び運搬具（純額）		52,530		57,265
土地	2, 4	22,173	2, 4	23,367
リース資産		3,203		2,409
減価償却累計額		2,029		1,507
リース資産（純額）		1,174		902
建設仮勘定	2	23,786	2	20,534
その他	2, 4	33,113	2, 4	37,683
減価償却累計額及び減損損失累計額		26,712		29,242
その他（純額）		6,400		8,440
有形固定資産合計		174,702		191,593
無形固定資産				
のれん		22,740		28,493
リース資産		567		443
その他	2	10,958	2	13,278
無形固定資産合計		34,265		42,216
投資その他の資産				
投資有価証券	1	63,141	1	65,507
退職給付に係る資産		-		98
繰延税金資産		8,805		8,453
その他	1, 2	13,767	1, 2	18,535
貸倒引当金		3,353		2,870
投資その他の資産合計		82,360		89,724
固定資産合計		291,328		323,534
資産合計		579,302		619,654

(単位：百万円)

	前連結会計年度 (平成25年3月31日)	当連結会計年度 (平成26年3月31日)
負債の部		
流動負債		
支払手形及び買掛金	5 40,878	45,661
短期借入金	2 127,238	2 127,384
コマーシャル・ペーパー	10,000	10,000
1年内償還予定の社債	1,277	4,315
1年内償還予定の転換社債型新株予約権付社債	-	14,895
リース債務	1,011	949
未払金	8,286	8,563
未払役員賞与	316	415
未払法人税等	4,266	10,734
賞与引当金	2,810	3,516
役員賞与引当金	70	123
事業整理損失引当金	1,954	2,438
設備関係支払手形	3,734	2,897
その他	11,912	18,820
流動負債合計	213,758	250,714
固定負債		
社債	47,147	45,832
転換社債型新株予約権付社債	14,900	-
長期借入金	2 164,906	2 177,004
リース債務	2,040	1,510
繰延税金負債	2,212	1,976
退職給付引当金	2,854	-
退職給付に係る負債	-	4,042
役員退職慰労引当金	742	449
訴訟損失引当金	218	284
その他	1,757	1,878
固定負債合計	236,780	232,979
負債合計	450,539	483,694
純資産の部		
株主資本		
資本金	84,397	84,397
資本剰余金	636	688
利益剰余金	54,788	52,567
自己株式	865	17,999
株主資本合計	138,957	119,654
その他の包括利益累計額		
その他有価証券評価差額金	12,547	7,443
繰延ヘッジ損益	-	38
為替換算調整勘定	6,436	13,535
退職給付に係る調整累計額	-	357
その他の包括利益累計額合計	18,983	5,772
少数株主持分	8,789	10,533
純資産合計	128,763	135,960
負債純資産合計	579,302	619,654

【連結損益計算書及び連結包括利益計算書】

【連結損益計算書】

(単位：百万円)

	前連結会計年度 (自 平成24年 4月 1日 至 平成25年 3月 31日)	当連結会計年度 (自 平成25年 4月 1日 至 平成26年 3月 31日)
売上高	241,020	300,752
売上原価	2 175,314	2 213,220
売上総利益	65,706	87,532
販売費及び一般管理費	1, 2 54,336	1, 2 75,242
営業利益	11,370	12,289
営業外収益		
受取利息	959	748
受取配当金	1,755	1,868
為替差益	3,062	1,344
その他	1,231	1,793
営業外収益合計	7,010	5,754
営業外費用		
支払利息	3,447	3,857
持分法による投資損失	38	-
操業準備費用	-	822
その他	531	1,446
営業外費用合計	4,017	6,125
経常利益	14,363	11,918
特別利益		
固定資産売却益	3 54	3 242
国庫補助金	764	1,549
投資有価証券売却益	4,167	1,321
受取補償金	-	745
その他	4 245	4 282
特別利益合計	5,231	4,141
特別損失		
固定資産売却損	5 5	5 181
固定資産除却損	6 368	6 408
減損損失	2	1
固定資産圧縮損	770	1,500
和解金	214	-
事業整理損失引当金繰入額	-	483
その他	7 174	7 592
特別損失合計	1,536	3,169
税金等調整前当期純利益	18,058	12,891
法人税、住民税及び事業税	6,865	13,739
法人税等調整額	574	3,950
法人税等合計	7,439	9,789
少数株主損益調整前当期純利益	10,619	3,102
少数株主利益	387	240
当期純利益	10,231	2,861

【連結包括利益計算書】

(単位：百万円)

	前連結会計年度 (自 平成24年 4月 1日 至 平成25年 3月31日)	当連結会計年度 (自 平成25年 4月 1日 至 平成26年 3月31日)
少数株主損益調整前当期純利益	10,619	3,102
その他の包括利益		
その他有価証券評価差額金	6,017	5,103
繰延ヘッジ損益	-	38
為替換算調整勘定	10,265	21,259
その他の包括利益合計	4,248	26,401
包括利益	14,867	29,503
(内訳)		
親会社株主に係る包括利益	13,984	27,975
少数株主に係る包括利益	882	1,528

【連結株主資本等変動計算書】

前連結会計年度(自 平成24年4月1日 至 平成25年3月31日)

(単位：百万円)

	株主資本				
	資本金	資本剰余金	利益剰余金	自己株式	株主資本合計
当期首残高	84,397	636	48,389	864	132,558
当期変動額					
剰余金の配当			4,007		4,007
当期純利益			10,231		10,231
自己株式の取得				0	0
自己株式の処分		0		0	0
連結範囲の変動			320		320
その他			144		144
株主資本以外の項目 の当期変動額(純額)					
当期変動額合計		0	6,399	0	6,399
当期末残高	84,397	636	54,788	865	138,957

	その他の包括利益累計額					少数株主持分	純資産合計
	その他 有価証券 評価差額金	繰延ヘッジ 損益	為替換算 調整勘定	退職給付 に係る 調整累計額	その他の 包括利益 累計額合計		
当期首残高	6,528		16,209		22,737	4,129	113,950
当期変動額							
剰余金の配当							4,007
当期純利益							10,231
自己株式の取得							0
自己株式の処分							0
連結範囲の変動							320
その他							144
株主資本以外の項目 の当期変動額(純額)	6,018		9,772		3,753	4,659	8,413
当期変動額合計	6,018		9,772		3,753	4,659	14,812
当期末残高	12,547		6,436		18,983	8,789	128,763

当連結会計年度(自 平成25年4月1日 至 平成26年3月31日)

(単位：百万円)

	株主資本				
	資本金	資本剰余金	利益剰余金	自己株式	株主資本合計
当期首残高	84,397	636	54,788	865	138,957
当期変動額					
剰余金の配当			5,054		5,054
当期純利益			2,861		2,861
自己株式の取得				18,178	18,178
自己株式の処分		52		1,043	1,096
連結範囲の変動					
その他			27		27
株主資本以外の項目 の当期変動額(純額)					
当期変動額合計		52	2,220	17,134	19,302
当期末残高	84,397	688	52,567	17,999	119,654

	その他の包括利益累計額					少数株主持分	純資産合計
	その他 有価証券 評価差額金	繰延ヘッジ 損益	為替換算 調整勘定	退職給付 に係る 調整累計額	その他の 包括利益 累計額合計		
当期首残高	12,547		6,436		18,983	8,789	128,763
当期変動額							
剰余金の配当							5,054
当期純利益							2,861
自己株式の取得							18,178
自己株式の処分							1,096
連結範囲の変動							
その他							27
株主資本以外の項目 の当期変動額(純額)	5,103	38	19,971	357	24,756	1,743	26,500
当期変動額合計	5,103	38	19,971	357	24,756	1,743	7,197
当期末残高	7,443	38	13,535	357	5,772	10,533	135,960

【連結キャッシュ・フロー計算書】

(単位：百万円)

	前連結会計年度 (自 平成24年4月1日 至 平成25年3月31日)	当連結会計年度 (自 平成25年4月1日 至 平成26年3月31日)
営業活動によるキャッシュ・フロー		
税金等調整前当期純利益	18,058	12,891
減価償却費	21,209	25,151
減損損失	2	1
のれん償却額	2,834	4,827
持分法による投資損益(は益)	38	-
貸倒引当金の増減額(は減少)	193	1,072
退職給付引当金の増減額(は減少)	435	3,070
退職給付に係る負債の増減額(は減少)	-	3,497
受取利息及び受取配当金	2,715	2,617
支払利息	3,447	3,857
為替差損益(は益)	1,693	2,997
投資有価証券売却損益(は益)	4,164	1,160
売上債権の増減額(は増加)	8,965	10,729
たな卸資産の増減額(は増加)	3,182	2,441
仕入債務の増減額(は減少)	830	2,467
その他の資産の増減額(は増加)	518	2,061
その他の負債の増減額(は減少)	4,218	2,207
その他の損益(は益)	156	157
小計	29,561	30,240
利息及び配当金の受取額	2,720	2,665
利息の支払額	3,439	3,908
その他の収入	361	685
その他の支出	322	630
法人税等の支払額	6,287	7,501
営業活動によるキャッシュ・フロー	22,593	21,552
投資活動によるキャッシュ・フロー		
定期預金の預入による支出	6,514	6,553
定期預金の払戻による収入	14,290	7,678
投資有価証券の取得による支出	12,025	1,139
投資有価証券の売却による収入	5,817	9,058
持分法適用関連会社株式の取得による支出	-	2,502
連結の範囲の変更を伴う子会社株式の取得による支出	2 2,385	2 6,958
連結の範囲の変更を伴う子会社株式の取得による収入	3,215	-
出資金の払込による支出	3,367	3,764
固定資産の取得による支出	37,794	29,239
固定資産の売却による収入	151	464
固定資産の除却による支出	96	104
設備投資助成金の受入による収入	53	1,112
短期貸付金の純増減額(は増加)	1,813	69
貸付けによる支出	518	183
貸付金の回収による収入	148	126
その他の支出	347	5
その他の収入	128	4
投資活動によるキャッシュ・フロー	37,431	31,936

(単位：百万円)

	前連結会計年度 (自 平成24年 4月 1日 至 平成25年 3月 31日)	当連結会計年度 (自 平成25年 4月 1日 至 平成26年 3月 31日)
財務活動によるキャッシュ・フロー		
短期借入金の純増減額（ は減少）	9,444	9,340
長期借入れによる収入	61,629	63,280
長期借入金の返済による支出	43,039	49,028
社債の発行による収入	9,941	2,979
社債の償還による支出	10,100	1,282
少数株主からの払込みによる収入	261	150
自己株式の増減額（ は増加）	18	-
自己株式の売却による収入	-	1,195
自己株式の取得による支出	-	18,277
ファイナンス・リース債務の返済による支出	750	967
配当金の支払額	3,996	5,038
少数株主への配当金の支払額	12	18
財務活動によるキャッシュ・フロー	23,359	16,346
現金及び現金同等物に係る換算差額	3,030	4,981
現金及び現金同等物の増減額（ は減少）	11,552	21,749
現金及び現金同等物の期首残高	79,449	92,622
新規連結に伴う現金及び現金同等物の増加額	1,620	19
現金及び現金同等物の期末残高	1 92,622	1 70,892

【注記事項】

(連結財務諸表作成のための基本となる重要な事項)

1 連結の範囲に関する事項

1) 連結子会社の数 72社

主要な連結子会社の名称は、「第1 企業の概況 4 関係会社の状況」に記載しているため、省略しており
ます。

株式会社ニチホス他、計11社については株式の取得により、サルベゴ・ラボラトリオ・ファルマセウティコ
LTDA.他、計5社については重要性が増加したことにより、当連結会計年度から連結の範囲に含めております。

2) 主要な非連結子会社の名称

ニプロファーマベトナムCo.,Ltd.

3) 非連結子会社について連結の範囲から除いた理由

非連結子会社はいずれも小規模会社であり、合計の総資産額、売上高、当期純損益及び利益剰余金等(最近5年
間平均)は、いずれも連結財務諸表に重要な影響を与えておりません。

2 持分法の適用に関する事項

1) 持分法適用の関連会社の数 1社

Infraredx, Inc.

2) 主要な持分法非適用の非連結子会社の名称

ニプロファーマベトナムCo.,Ltd.

主要な持分法非適用の関連会社の名称

有機合成薬品工業株式会社

3) 持分法を適用していない非連結子会社および関連会社は、それぞれ当期純損益(持分に見合う額)及び利益剰余
金(持分に見合う額)等に及ぼす影響が軽微であり、かつ全体としても重要性がないため、持分法を適用して
おりません。

3 連結子会社の事業年度等に関する事項

連結子会社のうち、主要な在外子会社の決算日は12月31日であります。連結財務諸表の作成にあたっては同日現
在の財務諸表を使用し、連結決算日との間に生じた重要な取引については、連結上必要な調整を行って
おります。

4 会計処理基準に関する事項

1) 重要な資産の評価基準及び評価方法

(1) 有価証券

その他有価証券

時価のあるもの

決算日の市場価格等に基づく時価法(評価差額は全部純資産直入法により処理し、売却原価は総平均法
により算定)

時価のないもの

主として総平均法による原価法

(2) たな卸資産

主として総平均法による原価法(収益性の低下による簿価切下げの方法)

(3) デリバティブ取引

時価法

2) 重要な減価償却資産の減価償却の方法

(1) 有形固定資産(リース資産を除く)

主として定率法

ただし、平成10年4月1日以降に取得した建物(建物附属設備は除く)については定額法によっておりません。

また、在外子会社については主として定額法によっております。

(2) リース資産

所有権移転外ファイナンス・リース取引に係るリース資産

リース期間を耐用年数とし、残存価額を零とする定額法によっております。

なお、所有権移転外ファイナンス・リース取引のうち、リース取引開始日が平成20年3月31日以前のものについては、通常の賃貸借取引に係る方法に準じた会計処理によっております。

3) 重要な引当金の計上基準

(1) 貸倒引当金

債権の貸倒れによる損失に備えるため、一般債権については貸倒実績率により、貸倒懸念債権等特定の債権については個別に回収可能性を検討し、回収不能見込額を計上しております。

(2) 賞与引当金

従業員に対する賞与の支給に備えるため、支給見込額の当連結会計年度対応額を計上しております。

(3) 役員賞与引当金

役員に対する賞与の支給に備えるため、当連結会計年度の支給見込額を計上しております。

(4) 事業整理損失引当金

小売業から撤退することに関して、連結子会社株式を売却しましたが、これに付随して売却することを契約している土地、建物等について当連結会計年度末における損失見込額を計上しております。

(5) 役員退職慰労引当金

役員の退職慰労金に充てるため、内規に基づく当連結会計年度末要支給額を計上しております。

(6) 訴訟損失引当金

訴訟に対する損失に備えるため、将来発生する可能性のある損失を見積り、必要と認められる額を計上しております。

4) 退職給付に係る会計処理の方法

退職給付見込額の期間帰属方法

退職給付債務の算定にあたり、退職給付見込額を当連結会計年度末までの期間に帰属させる方法については、期間定額基準によっております。

数理計算上の差異及び過去勤務費用の費用処理方法

過去勤務費用は、その発生時の従業員の平均残存勤務期間以内の一定の年数(主として5年)による定額法により費用処理しております。

数理計算上の差異は、各連結会計年度の発生時における従業員の平均残存勤務期間以内の一定の年数(主として5年)による定額法により按分した額を、それぞれ発生の翌連結会計年度から費用処理することとしております。

5) のれんの償却方法及び償却期間

定額法により、投資効果の発現すると見積もられる期間で償却を行っております。

6) 連結キャッシュ・フロー計算書における資金の範囲

連結キャッシュ・フロー計算書における資金(現金及び現金同等物)は、手許現金、随時引き出し可能な預金及び容易に換金可能であり、かつ、価値の変動について僅少なりリスクしか負わない取得日から3か月以内に償還期限の到来する短期投資からなっております。

7) 重要なヘッジ会計の方法

ヘッジ会計の方法

原則として繰延ヘッジ処理によっております。なお、通貨スワップについては振当処理の要件を満たしている場合は振当処理を、金利スワップについては、特例処理の要件を満たしている場合は特例処理を採用しております。

ヘッジ手段とヘッジ対象

(ヘッジ手段)	(ヘッジ対象)
通貨スワップ	外貨建借入金
金利スワップ	借入金

ヘッジ方針

借入金の為替変動リスク及び金利変動リスクを回避する目的で通貨スワップ及び金利スワップ取引を行っており、ヘッジ対象の識別は個別契約毎に行っております。

ヘッジの有効性評価の方法

振当処理の要件を満たす通貨スワップ及び特例処理の要件を満たす金利スワップについては、ヘッジの有効性の判定を省略しております。

8) 消費税等の会計処理

消費税及び地方消費税の会計処理は税抜方式によっており、資産に係る控除対象外消費税及び地方消費税は当連結会計年度の費用として処理しております。

(会計方針の変更)

退職給付に関する会計基準等の適用

「退職給付に関する会計基準」(企業会計基準第26号 平成24年5月17日。以下「退職給付会計基準」という。)および「退職給付に関する会計基準の適用指針」(企業会計基準適用指針第25号 平成24年5月17日。以下「退職給付適用指針」という。)を、当連結会計年度末より適用し(ただし、退職給付会計基準第35項本文および退職給付適用指針第67項本文に掲げられた定めを除く。)、退職給付債務から年金資産の額を控除した額を退職給付に係る負債として計上する方法に変更し、未認識数理計算上の差異および未認識過去勤務費用を退職給付に係る負債(年金資産の額が退職給付債務を超える場合には退職給付に係る資産)に計上いたしました。

退職給付会計基準等の適用については、退職給付会計基準第37項に定める経過的な取扱いに従っており、当連結会計年度末において、当該変更に伴う影響額をその他の包括利益累計額の退職給付に係る調整累計額に加減しております。

この結果、当連結会計年度末において、退職給付に係る資産が98百万円、退職給付に係る負債が4,042百万円計上されております。また、その他の包括利益累計額が357百万円減少しております。

なお、1株当たり情報に与える影響は当該箇所に記載しております。

(未適用の会計基準等)

- ・「退職給付に関する会計基準」(企業会計基準第26号 平成24年5月17日)
- ・「退職給付に関する会計基準の適用指針」(企業会計基準適用指針第25号 平成24年5月17日)

(1) 概要

本会計基準等は、財務報告を改善する観点及び国際的な動向を踏まえ、未認識数理計算上の差異及び未認識過去勤務費用の処理方法、退職給付債務及び勤務費用の計算方法並びに開示の拡充を中心に改正されたものです。

(2) 適用予定日

退職給付債務及び勤務費用の計算方法の改正については、平成27年3月期の期首より適用予定です。

(3) 当該会計基準等の適用による影響

影響額は、当連結財務諸表の作成時において評価中です。

(表示方法の変更)

連結キャッシュ・フロー計算書関係

前連結会計年度において、「営業活動によるキャッシュ・フロー」の「その他の負債の増減額」に含めておりました「退職給付引当金の増減額」は、金額的重要性が増したため、当連結会計年度より独立掲記することとしております。この表示方法の変更を反映させるため、前連結会計年度の連結財務諸表の組替えを行っております。

この結果、前連結会計年度の連結キャッシュ・フロー計算書において、「営業活動によるキャッシュ・フロー」の「その他の負債の増減額」に表示していた4,653百万円は、「退職給付引当金の増減額」435百万円、「その他の負債の増減額」4,218百万円として組み替えております。

(追加情報)

株式給付信託（従業員持株会処分型）に関する会計処理

当社は、従業員の福利厚生充実および当社の企業価値向上に係るインセンティブの付与を目的として、従業員持株会に信託を通じて自社の株式を交付する取引を行っております。なお、当社は、当連結会計年度より、「株式給付信託（従業員持株会処分型）」の会計処理について「従業員等に信託を通じて自社の株式を交付する取引に関する実務上の取扱い」（実務対応報告第30号 平成25年12月25日）を早期適用しております。

取引の概要

「株式給付信託（従業員持株会処分型）」（以下、「本制度」といいます。）は、「ニプロ従業員持株会」（以下、「持株会」といいます。）に加入するすべての従業員を対象に、当社株式の株価上昇メリットを還元するインセンティブ・プランです。

本制度では、当社は、当社を委託者、みずほ信託銀行株式会社を受託者とする「株式給付信託（従業員持株会処分型）契約書」（以下、「本信託契約」といいます。）を締結しております。本信託契約に基づいて設定される信託を「本信託」といいます。また、みずほ信託銀行株式会社は資産管理サービス信託銀行株式会社との間で、資産管理サービス信託銀行株式会社（信託E口）（以下、「信託E口」といいます。）を再信託受託者として有価証券等の信託財産の管理を再信託する契約を締結しております。

今後5年間にわたり持株会が取得する見込みの当社株式を、信託E口が予め一括して取得し、持株会の株式取得に際して当社株式を売却していきます。信託終了時まで、信託E口が持株会への売却を通じて本信託の信託財産内に株式売却益相当額が累積した場合には、それを残余財産として受益者適格要件を充足する持株会加入者に分配します。また当社は、信託銀行が当社株式を取得するための借入に対し保証をしているため、信託終了時において、当社株価の下落により当該株式売却損相当の借入残債がある場合には、保証契約に基づき当社が当該残債を弁済することとなります。

信託に残存する自社の株式

信託に残存する当社株式を、信託における帳簿価額（付随費用の金額を除く。）により、純資産の部に自己株式とし計上しております。当連結会計年度末において、当該自己株式の帳簿価額は1,080百万円、株式数は1,187千株であります。

総額法の適用により計上された借入金の帳簿総額

当連結会計年度末において、1,091百万円であります。

(連結貸借対照表関係)

1 非連結子会社及び関連会社に係る注記

	前連結会計年度 (平成25年3月31日)	当連結会計年度 (平成26年3月31日)
投資有価証券(株式)	2,157百万円	4,554百万円
投資その他の資産「その他」 (出資金)	3,384	6,584

2 担保に供している資産

	前連結会計年度 (平成25年3月31日)	当連結会計年度 (平成26年3月31日)
	(帳簿価額)	(帳簿価額)
建物及び構築物	11,042百万円	12,702百万円
機械装置及び運搬具	2,372	2,700
土地	3,010	2,606
受取手形及び売掛金	5,485	7,158
その他	10,420	13,037
計	32,330	38,205

同上の債務

	前連結会計年度 (平成25年3月31日)	当連結会計年度 (平成26年3月31日)
短期借入金	4,269百万円	3,537百万円
長期借入金	5,883	6,748
計	10,153	10,285

3 手形割引高

	前連結会計年度 (平成25年3月31日)	当連結会計年度 (平成26年3月31日)
受取手形割引高	百万円	35百万円
輸出手形割引高	(US\$ 398千) 37	

4 当連結会計年度において、国庫補助金等により取得した有形固定資産から直接減額している圧縮記帳額

	前連結会計年度 (平成25年3月31日)	当連結会計年度 (平成26年3月31日)
建物及び構築物	406百万円	823百万円
機械装置及び運搬具	358	676
その他(工具、器具及び備品)	5	10

国庫補助金等により取得した有形固定資産から直接減額している圧縮記帳額累計額

	前連結会計年度 (平成25年3月31日)	当連結会計年度 (平成26年3月31日)
建物及び構築物	3,482百万円	4,305百万円
機械装置及び運搬具	1,800	2,476
土地	1,105	1,105
その他(工具、器具及び備品)	52	62

5 期末日満期手形の会計処理

期末日満期手形は、手形交換日をもって決済処理しております。従って、前連結会計年度末日は、金融機関の休日であったため期末日満期手形が以下の科目に含まれております。

	前連結会計年度 (平成25年3月31日)	当連結会計年度 (平成26年3月31日)
受取手形	1,302百万円	百万円
支払手形	503	

(連結損益計算書関係)

1 販売費及び一般管理費のうち主要な項目及び金額

	前連結会計年度 (自平成24年4月1日 至平成25年3月31日)	当連結会計年度 (自平成25年4月1日 至平成26年3月31日)
給与手当	13,192百万円	17,795百万円
運送費	5,706	6,526
賞与引当金繰入額	911	1,731
退職給付引当金繰入額	543	
退職給付費用		570
役員退職慰労引当金繰入額	76	74
貸倒引当金繰入額	258	1,193

2 (前連結会計年度)

一般管理費及び当期製造費用に含まれる研究開発費は6,464百万円であります。

(当連結会計年度)

一般管理費及び当期製造費用に含まれる研究開発費は7,890百万円であります。

3 (前連結会計年度)

固定資産売却益の主な内容は、建物及び構築物22百万円、土地19百万円であります。

(当連結会計年度)

固定資産売却益の主な内容は、建物及び構築物35百万円、土地152百万円であります。

4 (前連結会計年度)

特別利益のその他の主なものは、負ののれん発生益196百万円であります。

(当連結会計年度)

特別利益のその他の主なものは、投資運用益123百万円であります。

5 (前連結会計年度)

固定資産売却損の主な内容は、機械装置及び運搬具3百万円であります。

(当連結会計年度)

固定資産売却損の主な内容は、機械装置及び運搬具134百万円、土地45百万円であります。

6 (前連結会計年度)

固定資産除却損の主な内容は、建物及び構築物43百万円、機械装置及び運搬具174百万円、除却費用96百万円です。

(当連結会計年度)

固定資産除却損の主な内容は、建物及び構築物175百万円、その他(工具、器具及び備品)84百万円、除却費用104百万円です。

7 (前連結会計年度)

特別損失のその他の主なものは、社葬費用40百万円です。

(当連結会計年度)

特別損失のその他の主なものは、組織統合関連費用164百万円、投資有価証券売却損161百万円です。

(連結包括利益計算書関係)

その他の包括利益に係る組替調整額及び税効果額

	前連結会計年度 (自 平成24年 4月 1日 至 平成25年 3月31日)	当連結会計年度 (自 平成25年 4月 1日 至 平成26年 3月31日)
その他有価証券評価差額金		
当期発生額	9,325百万円	9,027百万円
組替調整額		1,131
税効果調整前	9,325	7,895
税効果額	3,307	2,791
その他有価証券評価差額金	6,017	5,103
繰延ヘッジ損益		
当期発生額		38
組替調整額		
税効果調整前		38
税効果額		
繰延ヘッジ損益		38
為替換算調整勘定		
当期発生額	10,265	21,259
組替調整額		
税効果調整前	10,265	21,259
税効果額		
為替換算調整勘定	10,265	21,259
その他の包括利益合計	4,248	26,401

(連結株主資本等変動計算書関係)

前連結会計年度(自 平成24年4月1日 至 平成25年3月31日)

1 発行済株式の種類及び総数に関する事項

株式の種類	当連結会計年度期首 株式数	当期増加株式数	当期減少株式数	当連結会計年度末 株式数
普通株式(株)	171,459,479			171,459,479

2 自己株式の種類及び株式数に関する事項

株式の種類	当連結会計年度期首 株式数	当期増加株式数	当期減少株式数	当連結会計年度末 株式数
普通株式(株)	913,612	625	130	914,107

- (注) 1 当期増加株式数は、単元未満株式の買取によるものであります。
2 当期減少株式数は、単元未満株式の売却によるものであります。

3 新株予約権等に関する事項

会社名	内訳	目的となる 株式の種類	目的となる株式の数(株)				当連結会計 年度末残高 (百万円)
			当連結会計 年度期首	増加	減少	当連結会計 年度末	
提出会社	2015年満期円貨建転換社債型新株予約権付社債の新株予約権(平成22年3月12日発行)	普通株式	18,518,518		123,457	18,395,061	(注)

(注) 転換社債型新株予約権付社債については、一括法によっております。

(変動事由の概要)

2015年満期円貨建転換社債型新株予約権付社債の繰上償還による減少 123,457株

4 配当に関する事項

(1) 配当金支払額

決議	株式の種類	配当金の総額 (百万円)	1株当たり配当額 (円)	基準日	効力発生日
平成24年6月28日 定時株主総会	普通株式	1,961	11.50	平成24年3月31日	平成24年6月29日
平成24年11月9日 取締役会	普通株式	2,046	12.00	平成24年9月30日	平成24年12月10日

(2) 基準日が当連結会計年度に属する配当のうち、配当の効力発生日が翌連結会計年度となるもの

決議	株式の種類	配当の原資	配当金の総額 (百万円)	1株当たり 配当額(円)	基準日	効力発生日
平成25年6月26日 定時株主総会	普通株式	利益剰余金	2,643	15.50	平成25年3月31日	平成25年6月27日

当連結会計年度(自 平成25年4月1日 至 平成26年3月31日)

1 発行済株式の種類及び総数に関する事項

株式の種類	当連結会計年度期首 株式数	当期増加株式数	当期減少株式数	当連結会計年度末 株式数
普通株式(株)	171,459,479			171,459,479

2 自己株式の種類及び株式数に関する事項

株式の種類	当連結会計年度期首 株式数	当期増加株式数	当期減少株式数	当連結会計年度末 株式数
普通株式(株)	914,107	21,034,840	1,217,974	20,730,973

- (注) 1 当期増加株式数は、公開買付によるもの19,834,000株、単元未満株式の買取によるもの1,240株、資産管理サービス信託銀行株式会社(信託E口)による当社からの取得によるもの1,199,600株であります。
- 2 当期減少株式数は、2015年満期円貨建転換社債型新株予約権付社債の権利行使によるもの6,172株、単元未満株式の売却によるもの102株、当社から資産管理サービス信託銀行株式会社(信託E口)への売却によるもの1,199,600株、資産管理サービス信託銀行株式会社(信託E口)から従業員持株会への売却12,100株であります。
- 3 当連結会計年度末株式数には、資産管理サービス信託銀行株式会社(信託E口)が所有する当社株式1,187,500株を含めております。

3 新株予約権等に関する事項

会社名	内訳	目的となる 株式の種類	目的となる株式の数(株)				当連結会計 年度末残高 (百万円)
			当連結会計 年度期首	増加	減少	当連結会計 年度末	
提出会社	2015年満期円貨建 転換社債型新株予約 権付社債の新株予約 権(平成22年3月12 日発行)	普通株式	18,395,061		6,173	18,388,888	(注)

(注) 転換社債型新株予約権付社債については、一括法によっております。

(変動事由の概要)

2015年満期円貨建転換社債型新株予約権付社債の権利行使による減少 6,173株

4 配当に関する事項

(1) 配当金支払額

決議	株式の種類	配当金の総額 (百万円)	1株当たり配当額 (円)	基準日	効力発生日
平成25年6月26日 定時株主総会	普通株式	2,643	15.50	平成25年3月31日	平成25年6月27日
平成25年11月12日 取締役会	普通株式	2,411	16.00	平成25年9月30日	平成25年12月9日

(2) 基準日が当連結会計年度に属する配当のうち、配当の効力発生日が翌連結会計年度となるもの

決議	株式の種類	配当の原資	配当金の総額 (百万円)	1株当たり 配当額(円)	基準日	効力発生日
平成26年6月26日 定時株主総会	普通株式	利益剰余金	2,202	14.50	平成26年3月31日	平成26年6月27日

(注) 配当金の総額には、資産管理サービス信託銀行株式会社(信託E口)が保有する当社株式に対する配当金17百万円が含まれております。

(連結キャッシュ・フロー計算書関係)

1 現金及び現金同等物の期末残高と連結貸借対照表に掲記されている科目の金額との関係

	前連結会計年度 (自 平成24年4月1日 至 平成25年3月31日)	当連結会計年度 (自 平成25年4月1日 至 平成26年3月31日)
現金及び預金	106,000百万円	84,957百万円
(うち預入期間が3ヶ月 を超える定期預金)	(13,378)	(14,064)
現金及び現金同等物	92,622	70,892

2 (前連結会計年度)

株式の取得により新たに連結子会社となった会社の資産及び負債の主な内訳

ニプログラスジャーマニーAG(平成24年4月5日現在)

流動資産	1,220百万円
固定資産	3,174
資産合計	4,395
流動負債	1,153百万円
固定負債	1,581
負債合計	2,734

ニプロステライルグラスジャーマニーAG(平成24年4月5日現在)

流動資産	70百万円
固定資産	2,156
資産合計	2,226
流動負債	216百万円
固定負債	1,477
負債合計	1,694

ニプロリーナルソリューションズスペインS.L(平成24年11月6日現在)

流動資産	302百万円
固定資産	159
資産合計	462
流動負債	143百万円
固定負債	9
負債合計	152

株式会社グッドマン(平成25年3月15日現在)

流動資産	11,867百万円
固定資産	10,738
資産合計	22,605
流動負債	14,376百万円
固定負債	8,455
負債合計	22,831

(当連結会計年度)

株式の取得により新たに連結子会社となった会社の資産及び負債の主な内訳

株式会社ニチホス(他10社)(平成25年6月14日現在)

流動資産	2,435百万円
固定資産	938
資産合計	3,373
流動負債	2,723百万円
固定負債	1,537
負債合計	4,260

(リース取引関係)

1 ファイナンス・リース取引(借主側)

所有権移転外ファイナンス・リース取引に係るリース資産

1) リース資産の内容

・有形固定資産

主として、親会社におけるホストコンピュータおよびサーバ(工具器具及び備品)であります。

2) リース資産の減価償却の方法

リース期間を耐用年数とし、残存価額を零とする定額法によっております。

2 所有権移転外ファイナンス・リース取引のうち、リース取引開始日が平成20年3月31日以前のものについては、通常の賃貸借取引に係る方法に準じた会計処理によっており、その内容は次のとおりであります。

1) リース物件の取得価額相当額、減価償却累計額相当額及び期末残高相当額

前連結会計年度(平成25年3月31日)

	機械装置及び 運搬具	その他(工具、 器具及び備品)	その他 (ソフトウェア)	合計
取得価額相当額	67百万円	94百万円	58百万円	220百万円
減価償却累計額相当額	65	93	58	216
期末残高相当額	2	1	0	3

当連結会計年度(平成26年3月31日)

	機械装置及び 運搬具	その他(工具、 器具及び備品)	その他 (ソフトウェア)	合計
取得価額相当額	69百万円	53百万円	百万円	122百万円
減価償却累計額相当額	68	52		121
期末残高相当額	0	0		1

2) 未経過リース料期末残高相当額

	前連結会計年度 (平成25年3月31日)	当連結会計年度 (平成26年3月31日)
1年以内	6百万円	3百万円
1年超	1	0
計	7	3

3) 支払リース料、減価償却費相当額及び支払利息相当額

	前連結会計年度 (自平成24年4月1日 至平成25年3月31日)	当連結会計年度 (自平成25年4月1日 至平成26年3月31日)
支払リース料	55百万円	13百万円
減価償却費相当額	32	5
支払利息相当額	0	0

4) 減価償却費相当額及び利息相当額の算定方法

・減価償却費相当額の算定方法

リース期間を耐用年数とし、有形固定資産については残存価額を10%と仮定し定率法により計算した減価償却費相当額に簡便的に9分の10を乗じた額を各期に配分する方法およびソフトウェアについては残存価額を零とする定額法によっております。

・利息相当額の算定方法

リース料総額とリース物件の取得価額相当額との差額を利息相当額とし、各期への配分方法については、利息法によっております。

(金融商品関係)

1 金融商品の状況に関する事項

(1)金融商品に対する取組方針

当社グループは、資金運用については安全性の高い短期的な預金等に限定しております。また、資金調達については設備投資計画ならびに資金繰計画に照らして必要な資金を銀行借入および社債発行により調達しています。

(2)金融商品の内容及びそのリスクならびにリスク管理体制

営業債権である受取手形及び売掛金は、顧客の信用リスクの影響を受けています。また、そのうち外貨建てのものは為替の変動リスクの影響を受けています。当該リスクに関しては、当社グループの与信管理規定に従い、取引先ごとの期日管理および残高管理を行うことによりリスク軽減を図っております。

投資有価証券は市場価格の変動リスクの影響を受けておりますが、主に業務上の関係を有する企業の株式であり、定期的に時価の把握を行っております。

営業債務である支払手形及び買掛金、未払金は一年以内の支払期日であります。なお、そのうち外貨建てのものは為替の変動リスクの影響を受けています。

短期借入金には主に営業取引に係る運転資金の確保を目的とした調達であり、長期借入金は主に設備投資を目的とした調達であります。なお、長期借入金の一部は変動金利であるため、金利の変動リスクの影響を受けておりますが、金利スワップ取引を利用して支払金利の固定化を一部実施しております。また、外貨建ての借入金は、為替変動リスクの影響を受けておりますが、一部は通貨スワップ取引を利用して当該リスクを回避しております。

コマーシャル・ペーパーおよび社債は、主に社債の償還資金調達を目的としております。

リース債務は設備投資を目的としたものでありますが、固定金利契約のため、金利の変動リスクの影響はありません。

また、営業債務や借入金、社債は流動性リスクの影響を受けていますが、当社グループでは、各社が資金繰計画を作成するなどの方法により管理しています。

(3)金融商品の時価等に関する事項についての補足説明

金融商品の時価には、市場価格に基づく価額のほか、市場価格がない場合には合理的に算定された価額が含まれております。当該価額の算定においては変動要因を織り込んでいるため、異なる前提条件を採用することにより、当該価額が変動することもあります。

2 金融商品の時価等に関する事項

連結貸借対照表計上額、時価およびこれらの差額については次のとおりであります。なお、時価を把握することが極めて困難と認められるものは、次表には含めておりません。

前連結会計年度(平成25年3月31日)

	連結貸借対照表 計上額 (百万円)	時価 (百万円)	差額 (百万円)
(1) 現金及び預金	106,000	106,000	
(2) 受取手形及び売掛金 貸倒引当金	83,665 463		
受取手形及び売掛金(純額)	83,201	83,201	
(3) 投資有価証券 その他有価証券	59,195	59,195	
資産計	248,397	248,397	
(1) 支払手形及び買掛金	40,878	40,878	
(2) 短期借入金	127,238	127,238	
(3) コマーシャル・ペーパー	10,000	10,000	
(4) 1年内償還予定の社債	1,277	1,277	
(5) リース債務(流動)	1,011	1,011	
(6) 未払金	8,286	8,286	
(7) 設備関係支払手形	3,734	3,734	
(8) 社債	47,147	47,590	442
(9) 転換社債型新株予約権付社債	14,900	14,900	
(10) 長期借入金	164,906	164,029	876
(11) リース債務(固定)	2,040	1,899	141
負債計	421,421	420,846	575

当連結会計年度(平成26年3月31日)

	連結貸借対照表 計上額 (百万円)	時価 (百万円)	差額 (百万円)
(1) 現金及び預金	84,957	84,957	
(2) 受取手形及び売掛金 貸倒引当金	103,179 2,010		
受取手形及び売掛金(純額)	101,168	101,168	
(3) 投資有価証券 その他有価証券	59,473	59,473	
資産計	245,598	245,598	
(1) 支払手形及び買掛金	45,661	45,661	
(2) 短期借入金	127,384	127,384	
(3) コマーシャル・ペーパー	10,000	10,000	
(4) 1年内償還予定の社債	4,315	4,315	
(5) 1年内償還予定の転換社債型 新株予約権付社債	14,895	14,895	
(6) リース債務(流動)	949	949	
(7) 未払金	8,563	8,563	
(8) 設備関係支払手形	2,897	2,897	
(9) 社債	45,832	46,012	180
(10) 長期借入金	177,004	175,927	1,076
(11) リース債務(固定)	1,510	1,419	90
負債計	439,014	438,026	987

(注) 1 金融商品の時価の算定方法並びに有価証券に関する事項

(資産)

(1)現金及び預金、(2)受取手形及び売掛金

これらは短期間で決済されるため、時価は帳簿価額にほぼ等しいことから、当該帳簿価額によっております。

(3)投資有価証券

これらの時価について、株式は取引所の価格によっております。また、詳細については、注記事項(有価証券関係)をご参照ください。

(負債)

(1)支払手形及び買掛金、(2)短期借入金、(3)コマーシャル・ペーパー、(4)1年内償還予定の社債、

(5)1年内償還予定の転換社債型新株予約権付社債、(6)リース債務(流動)、(7)未払金、(8)設備関係支払手形

これらは短期間で決済されるため、時価は帳簿価額にほぼ等しいことから、当該帳簿価額によっております。

(9)社債、(10)長期借入金

これらの時価については、元利金の合計額を新規に同様の借入、発行を行った場合に想定される利率で割り引いて算出する方法によっております。

(11)リース債務(固定)

リース債務の時価については、元利金の合計額を新規に同様のリース取引を行った場合に想定される利率で割り引いて算出する方法によっております。

2 時価を把握することが極めて困難と認められる金融商品の連結貸借対照表計上額

区分	平成25年3月31日 (百万円)	平成26年3月31日 (百万円)
非上場株式等	3,945	6,034

これらについては、市場価格がなく、かつ、将来キャッシュ・フローを見積もること等ができず、時価を把握することが極めて困難と認められるため、(3)投資有価証券には含めておりません。

3 金銭債権の連結決算日後の償還予定額

前連結会計年度(平成25年3月31日)

	1年以内 (百万円)
現金及び預金	106,000
受取手形及び売掛金	83,201

当連結会計年度(平成26年3月31日)

	1年以内 (百万円)
現金及び預金	84,957
受取手形及び売掛金	101,168

4 金銭債務の連結決算日後の返済予定額

前連結会計年度(平成25年3月31日)

	1年以内 (百万円)	1年超 2年以内 (百万円)	2年超 3年以内 (百万円)	3年超 4年以内 (百万円)	4年超 5年以内 (百万円)	5年超 (百万円)
支払手形及び買掛金	40,878					
短期借入金	127,238					
商業・ペーパー	10,000					
1年内償還予定の社債	1,277					
リース債務(流動)	1,011					
未払金	8,286					
設備関係支払手形	3,734					
社債		4,115	27,240	1,662	14,130	
転換社債型新株予約権付社債		14,900				
長期借入金		42,767	36,300	50,737	29,339	5,761
リース債務(固定)		848	462	234	100	393
合計	192,426	62,630	64,003	52,635	43,569	6,155

当連結会計年度(平成26年3月31日)

	1年以内 (百万円)	1年超 2年以内 (百万円)	2年超 3年以内 (百万円)	3年超 4年以内 (百万円)	4年超 5年以内 (百万円)	5年超 (百万円)
支払手形及び買掛金	45,661					
短期借入金	127,384					
商業・ペーパー	10,000					
1年内償還予定の社債	4,315					
1年内償還予定の転換社債型 新株予約権付社債	14,895					
リース債務(流動)	949					
未払金	8,563					
設備関係支払手形	2,897					
社債		27,440	1,862	14,330	2,200	
長期借入金		44,697	60,486	39,126	12,876	19,817
リース債務(固定)		574	300	138	65	432
合計	214,666	72,711	62,650	53,594	15,141	20,249

(有価証券関係)

前連結会計年度

1 その他有価証券(平成25年3月31日)

区分	連結決算日における 連結貸借対照表計上額 (百万円)	取得原価 (百万円)	差額 (百万円)
連結貸借対照表計上額が取得原価を 超えるもの			
株式	15,873	11,573	4,299
債券			
その他	49	47	2
小計	15,922	11,620	4,301
連結貸借対照表計上額が取得原価を 超えないもの			
株式	43,272	67,845	24,572
債券			
その他			
小計	43,272	67,845	24,572
合計	59,195	79,466	20,271

2 当連結会計年度中に売却したその他有価証券(自 平成24年4月1日 至 平成25年3月31日)

区分	売却額 (百万円)	売却益の合計 (百万円)	売却損の合計 (百万円)
株式	17	8	3
債券			
その他			
合計	17	8	3

当連結会計年度

1 その他有価証券(平成26年3月31日)

区分	連結決算日における 連結貸借対照表計上額 (百万円)	取得原価 (百万円)	差額 (百万円)
連結貸借対照表計上額が取得原価を 超えるもの			
株式	14,117	6,932	7,184
債券			
その他			
小計	14,117	6,932	7,184
連結貸借対照表計上額が取得原価を 超えないもの			
株式	45,355	65,067	19,711
債券			
その他			
小計	45,355	65,067	19,711
合計	59,473	71,999	12,526

2 当連結会計年度中に売却したその他有価証券(自 平成25年4月1日 至 平成26年3月31日)

区分	売却額 (百万円)	売却益の合計 (百万円)	売却損の合計 (百万円)
株式	9,058	1,321	161
債券			
その他			
合計	9,058	1,321	161

3 当連結会計年度中に減損処理を行ったその他有価証券(自 平成25年4月1日 至 平成26年3月31日)

当連結会計年度において、その他有価証券で時価のある株式について10百万円の減損処理を行っております。

なお、当該株式の減損にあたっては、連結会計年度末における時価が、取得価額に比べて50%以上下落した場合には、合理的な反証の無い限り減損処理を行い、30%から50%下落した場合には、時価が回復する見込があると認められる場合を除き、減損処理を行っております。

(デリバティブ取引関係)

前連結会計年度(自 平成24年4月1日 至 平成25年3月31日)

1 ヘッジ会計が適用されていないデリバティブ取引

通貨関連

区分	デリバティブ取引の種類等	契約額等 (百万円)	契約額等のうち 1年超 (百万円)	時価 (百万円)
市場取引以外の取引	通貨オプション取引			
	買建・コール・米ドル	279		2
	売建・プット・米ドル	564		41
市場取引以外の取引	通貨スワップ取引			
	受取米ドル・支払日本円	752		124

(注) 各金融機関等から提示された価格等に基づき算定しております。

金利関連

区分	デリバティブ取引の種類等	契約額等 (百万円)	契約額等のうち 1年超 (百万円)	時価 (百万円)
市場取引以外の取引	金利オプション取引	57		0
	金利スワップ取引			
	支払固定・受取変動	72	47	6

(注) 各金融機関等から提示された価格等に基づき算定しております。

2 ヘッジ会計が適用されているデリバティブ取引

金利関連

ヘッジ会計の方法	デリバティブ取引の種類等	主なヘッジ対象	契約額等 (百万円)	契約額等のうち 1年超 (百万円)	時価 (百万円)
金利スワップの特例処理	金利スワップ取引 支払固定・受取変動	長期借入金	2,863	2,216	(注)

(注) 金利スワップの特例処理によるものは、ヘッジ対象とされている長期借入金と一体として処理されているため、その時価は、当該長期借入金の時価に含めて記載しております。

通貨関連

ヘッジ会計の方法	デリバティブ取引の種類等	主なヘッジ対象	契約額等 (百万円)	契約額等のうち 1年超 (百万円)	時価 (百万円)
為替予約等の振当処理	通貨スワップ取引	長期借入金	1,339	1,267	(注)

(注) 為替予約等の振当処理によるものは、ヘッジ対象とされている長期借入金と一体として処理されているため、その時価は、当該長期借入金の時価に含めて記載しております。

当連結会計年度(自 平成25年4月1日 至 平成26年3月31日)

1 ヘッジ会計が適用されていないデリバティブ取引

通貨関連

該当事項はありません。

金利関連

区分	デリバティブ取引の種類等	契約額等 (百万円)	契約額等のうち 1年超 (百万円)	時価 (百万円)
市場取引以外の取引	金利オプション取引	72		0
	金利スワップ取引 支払固定・受取変動	59	39	4

(注) 各金融機関等から提示された価格等に基づき算定しております。

2 ヘッジ会計が適用されているデリバティブ取引

金利関連

ヘッジ会計の方法	デリバティブ取引の種類等	主なヘッジ対象	契約額等 (百万円)	契約額等のうち 1年超 (百万円)	時価 (百万円)
原則的処理方法	金利スワップ取引 支払固定・受取変動	長期借入金	258	193	3
金利スワップの特例処理	金利スワップ取引 支払固定・受取変動	長期借入金	3,216	2,719	(注) 2

(注) 1 時価の算定方法 取引先金融機関から提示された価格等に基づき算定しております。

2 金利スワップの特例処理によるものは、ヘッジ対象とされている長期借入金と一体として処理されているため、その時価は、当該長期借入金の時価に含めて記載しております。

通貨関連

ヘッジ会計の方法	デリバティブ取引の種類等	主なヘッジ対象	契約額等 (百万円)	契約額等のうち 1年超 (百万円)	時価 (百万円)
原則的処理方法	通貨スワップ取引	売掛金	525		41
為替予約等の振当処理	通貨スワップ取引	長期借入金	1,267	1,196	(注) 2

(注) 1 時価の算定方法 取引先金融機関から提示された価格等に基づき算定しております。

2 為替予約等の振当処理によるものは、ヘッジ対象とされている長期借入金と一体として処理されているため、その時価は、当該長期借入金の時価に含めて記載しております。

(退職給付関係)

前連結会計年度(自 平成24年4月1日 至 平成25年3月31日)

1 採用している退職給付制度の概要

当社および一部の国内連結子会社は、退職給付の制度として、退職一時金制度、確定給付企業年金制度および確定拠出型年金制度を設けております。

なお、一部の海外連結子会社でも確定給付型の他、確定拠出型年金制度等を適用しております。

2 退職給付債務に関する事項

1) 退職給付債務	10,738百万円
2) 年金資産	7,374
3) 未積立退職給付債務 1) + 2)	3,364
4) 未認識数理計算上の差異	532
5) 未認識過去勤務債務(債務の減額)	5
6) 連結貸借対照表計上額純額 3) + 4) + 5)	2,837
7) 前払年金費用	17
8) 退職給付引当金 6) - 7)	2,854

(注) 一部の連結子会社は、退職給付債務の算定にあたり、簡便法を採用しております。

3 退職給付費用に関する事項

1) 勤務費用	665百万円
2) 利息費用	174
3) 期待運用収益	109
4) 数理計算上の差異の費用処理額	357
5) 過去勤務債務の費用処理額	3
6) その他(確定拠出年金への掛金拠出額)	388
7) その他(退職給付制度改定損等)	29
8) 退職給付費用 1)+2)+3)+4)+5)+6)+7)	1,502

(注) 簡便法を採用している連結子会社の退職給付費用は、「1)勤務費用」に含めております。

4 退職給付債務等の計算の基礎に関する事項

1) 退職給付見込額の期間配分方法	期間定額基準
2) 割引率	主として1.2%
3) 期待運用収益率	主として1.5%
4) 過去勤務債務の額の処理年数	主として5年による均等按分額を費用処理しております。
5) 数理計算上の差異の処理年数	主として5年による均等按分額を、それぞれ発生の翌連結会計年度から費用処理することとしております。

当連結会計年度(自 平成25年4月1日 至 平成26年3月31日)

1 採用している退職給付制度の概要

当社および一部の国内連結子会社は、退職給付の制度として、退職一時金制度、確定給付企業年金制度および確定拠出型年金制度を設けております。

なお、一部の海外子会社でも確定給付企業年金制度の他、確定拠出型年金制度を設けております。

また、一部の連結子会社は簡便法により、退職給付に係る負債及び退職給付費用を計上しております。

2 確定給付制度

1) 退職給付債務の期首残高と期末残高の調整表(簡便法を適用した制度を除く。)

退職給付債務の期首残高	9,870百万円
勤務費用	676
利息費用	151
数理計算上の差異の発生額	380
退職給付の支払額	662
過去勤務費用の発生額	380
その他(為替換算調整等)	205
退職給付債務の期末残高	11,003

2) 年金資産の期首残高と期末残高の調整表(簡便法を適用した制度を除く。)

年金資産の期首残高	6,922百万円
期待運用収益	121
数理計算上の差異の発生額	388
事業主からの拠出額	506
退職給付の支払額	432
その他(為替換算調整等)	69
年金資産の期末残高	7,577

3) 簡便法を適用した制度の、退職給付に係る負債の期首残高と期末残高の調整表

退職給付に係る負債の期首残高	416百万円
新規連結子会社の期首残高	62
退職給付費用	164
退職金の支払額	42
制度への拠出額	71
その他(為替換算調整等)	10
退職給付に係る負債の期末残高	518

4) 退職給付債務及び年金資産の期末残高と連結貸借対照表に計上された退職給付に係る負債及び退職給付に係る資産の調整表

積立型制度の退職給付債務	11,223百万円
年金資産	8,135
	3,087
非積立型制度の退職給付債務	856
連結貸借対照表に計上された負債と資産の純額	3,944
退職給付に係る負債	4,042
退職給付に係る資産	98
連結貸借対照表に計上された負債と資産の純額	3,944

(注) 簡便法を適用した制度を含みます。

5) 退職給付費用及びその内訳項目の金額

勤務費用	676百万円
利息費用	151
期待運用収益	121
数理計算上の差異の費用処理額	259
過去勤務費用の費用処理額	91
簡便法で計算した退職給付費用	164
その他	98
<hr/>	
確定給付制度に係る退職給付費用	1,319

6) 退職給付に係る調整累計額

退職給付に係る調整に計上した項目(税効果控除前)の内訳は次のとおりであります。

未認識過去勤務費用	274百万円
未認識数理計算上の差異	271
<hr/>	
合計	545

7) 年金資産に関する事項

年金資産の主な内訳

年金資産合計に対する主な分類ごとの比率は、次のとおりであります。

債券	35%
株式	27
現金及び預金	0
一般勘定	34
その他	4
<hr/>	
合計	100

長期期待運用収益率の設定方法

年金資産の長期期待運用収益率を決定するため、現在及び年金資産の配分と、年金資産を構成する多様な資産からの現在及び将来期待される長期の収益率を考慮しております。

8) 数理計算上の計算基礎に関する事項

当連結会計年度末における主要な数理計算上の計算基礎

割引率	主として1.2%
長期期待運用収益率	主として1.5%

3 確定拠出制度

当社及び連結子会社の確定拠出制度への要拠出額は、325百万円であります。

(ストック・オプション等関係)

前連結会計年度(自 平成24年4月1日 至 平成25年3月31日)

ストック・オプションの内容、規模及びその変動状況

1 スtock・オプションの内容

連結子会社(株)グッドマン)

	平成17年11月25日 取締役会決議分	平成18年1月6日 取締役会決議分	平成18年4月14日 取締役会決議分	平成18年4月27日 取締役会決議分
付与対象者の 区分及び人数	同社取締役 4名 同社使用人 348名 その他 4名	同社使用人 2名	同社使用人 16名	同社使用人 6名
株式の種類別の ストック・オプ ション数(注)1	普通株式 878,500株	普通株式 6,500株	普通株式 31,000株	普通株式 7,000株
付与日	平成17年12月5日	平成18年1月6日	平成18年4月14日	平成18年4月28日
権利確定条件	(注)2	(注)2	(注)2	(注)2
対象勤務期間	(注)3	(注)3	(注)3	(注)3
権利行使期間	自 平成17年12月6日 至 平成27年8月31日	自 平成19年9月23日 至 平成27年8月31日	自 平成19年9月23日 至 平成27年8月31日	自 平成18年4月28日 至 平成27年8月31日

- (注) 1 株式数に換算して記載しております。
2 権利確定条件は付されていません。
3 対象勤務期間は定めておりません。

2 スtock・オプションの規模及びその変動状況

当連結会計年度において存在したストック・オプションを対象とし、ストック・オプションの数については、株式数に換算して記載しております。

(1) スtock・オプションの数

	平成17年11月25日 取締役会決議分	平成18年1月6日 取締役会決議分	平成18年4月14日 取締役会決議分	平成18年4月27日 取締役会決議分
権利確定前 (株)				
前連結会計年度末				
付与				
失効				
権利確定				
未確定残				
権利確定後 (株)				
前連結会計年度末	709,000	6,500	28,500	2,500
権利確定				
権利行使				
失効				
未行使残	709,000	6,500	28,500	2,500

(2) 単価情報

	平成17年11月25日 取締役会決議分	平成18年1月6日 取締役会決議分	平成18年4月14日 取締役会決議分	平成18年4月27日 取締役会決議分
権利行使価 格 (円)	2,169	2,410	2,490	2,415
行使時平均株 価 (円)				
公正な評価単価 (付与日) (円)				

当連結会計年度(自 平成25年4月1日 至 平成26年3月31日)

ストック・オプションの内容、規模及びその変動状況

1 スtock・オプションの内容

連結子会社(株)グッドマン)

	平成17年11月25日 取締役会決議分	平成18年1月6日 取締役会決議分	平成18年4月14日 取締役会決議分	平成18年4月27日 取締役会決議分
付与対象者の 区分及び人数	同社取締役 4名 同社使用人 348名 その他 4名	同社使用人 2名	同社使用人 16名	同社使用人 6名
株式の種類別の ストック・オプ ション数(注)1	普通株式 878,500株	普通株式 6,500株	普通株式 31,000株	普通株式 7,000株
付与日	平成17年12月5日	平成18年1月6日	平成18年4月14日	平成18年4月28日
権利確定条件	(注)2	(注)2	(注)2	(注)2
対象勤務期間	(注)3	(注)3	(注)3	(注)3
権利行使期間	自 平成17年12月6日 至 平成27年8月31日	自 平成19年9月23日 至 平成27年8月31日	自 平成19年9月23日 至 平成27年8月31日	自 平成18年4月28日 至 平成27年8月31日

- (注) 1 株式数に換算して記載しております。
2 権利確定条件は付されていません。
3 対象勤務期間は定めておりません。

2 ストック・オプションの規模及びその変動状況

当連結会計年度において存在したストック・オプションを対象とし、ストック・オプションの数については、株式数に換算して記載しております。

(1) ストック・オプションの数

	平成17年11月25日 取締役会決議分	平成18年1月6日 取締役会決議分	平成18年4月14日 取締役会決議分	平成18年4月27日 取締役会決議分
権利確定前 (株)				
前連結会計年度末				
付与				
失効				
権利確定				
未確定残				
権利確定後 (株)				
前連結会計年度末	709,000	6,500	28,500	2,500
権利確定				
権利行使				
失効	456,000	6,500	28,500	500
未行使残	253,000			2,000

(2) 単価情報

	平成17年11月25日 取締役会決議分	平成18年1月6日 取締役会決議分	平成18年4月14日 取締役会決議分	平成18年4月27日 取締役会決議分
権利行使価 格 (円)	2,169	2,410	2,490	2,415
行使時平均株 価 (円)				
公正な評価単価 (付与日) (円)				

(税効果会計関係)

1 繰延税金資産及び繰延税金負債の発生の主な原因別の内訳

	前連結会計年度 (平成25年3月31日)	当連結会計年度 (平成26年3月31日)
繰延税金資産(流動)		
未実現利益の消去	518百万円	1,535百万円
未払事業税	362	747
賞与引当金	918	1,012
事業整理損失引当金	738	863
売上値引	229	246
たな卸資産	853	1,030
税務上の繰越欠損金	688	319
未払費用	150	377
貸倒引当金	118	152
返品調整額	546	626
減損損失		450
その他	898	990
小計	6,024	8,352
評価性引当額	647	992
繰延税金資産(流動)合計	5,377	7,360
繰延税金負債(流動)との相殺	1	6
繰延税金資産(流動)の純額	5,375	7,354
繰延税金負債(流動)		
たな卸資産	14百万円	百万円
その他	4	39
繰延税金負債(流動)合計	19	39
繰延税金資産(流動)との相殺	1	6
繰延税金負債(流動)の純額	17	33

	前連結会計年度 (平成25年3月31日)	当連結会計年度 (平成26年3月31日)
繰延税金資産(固定)		
減損損失	613百万円	119百万円
土地時価評価差額	130	130
貸倒引当金	781	859
退職給付引当金	863	
退職給付に係る負債		1,313
役員退職慰労引当金	272	160
貸倒損失	109	
税務上の繰越欠損金	4,446	8,740
その他有価証券評価差額金	6,974	4,831
のれん		2,044
その他	717	1,434
小計	14,908	19,633
評価性引当額	5,248	9,611
繰延税金資産(固定)合計	9,660	10,021
繰延税金負債(固定)との相殺	855	1,567
繰延税金資産(固定)の純額	8,805	8,453
繰延税金負債(固定)		
固定資産圧縮積立金	110百万円	301百万円
その他有価証券評価差額金	5	443
土地時価評価差額	674	675
無形資産時価評価差額	1,427	1,193
その他固定資産時価評価差額	496	681
その他	355	248
繰延税金負債(固定)合計	3,068	3,544
繰延税金資産(固定)との相殺	855	1,567
繰延税金負債(固定)の純額	2,212	1,976

2 法定実効税率と税効果会計適用後の法人税等の負担率との差異の原因となった主な項目別の内訳

	前連結会計年度 (平成25年3月31日)	当連結会計年度 (平成26年3月31日)
法定実効税率	37.8%	37.8%
(調整)		
交際費等永久に損金に算入されない項目	2.0	4.9
受取配当金等永久に益金に算入されない項目	3.1	3.3
欠損金子会社の未認識税務利益	1.6	
住民税均等割	0.6	0.9
連結適用税率との差異	0.5	5.5
のれん償却額	5.5	13.7
試験研究費特別税額控除等	2.5	5.3
税務上の繰越欠損金の利用	0.5	
関係会社売却に関する影響	3.5	
評価性引当額	7.6	17.2
その他	4.8	4.5
税効果会計適用後の法人税等の負担率	41.2	75.9

3 法人税等の税率の変更による繰延税金資産および繰延税金負債の金額の修正

「所得税法等の一部を改正する法律」が平成26年3月31日に公布され、平成26年4月1日以後に開始する連結会計年度から復興特別法人税が課されないこととなりました。これに伴い、当連結会計年度の繰延税金資産および繰延税金負債の計算に使用した法定実効税率は、平成26年4月1日に開始する連結会計年度に解消が見込まれる一時差異について、前連結会計年度の37.8%から35.4%に変更されております。

この結果、繰延税金資産の金額（繰延税金負債の金額を控除した金額）は272百万円減少し、法人税等調整額（借方）が同額増加しております。

(企業結合等関係)

当連結会計年度(自 平成25年4月1日 至 平成26年3月31日)

取得による企業結合

(1) 企業結合の概要

被取得企業の名称およびその事業の内容

被取得企業の名称 株式会社ニチホス(他10社)

事業の内容 調剤薬局の経営、医薬品の販売等

企業結合を行った主な理由

医療及び医薬関連事業の強化のため

企業結合日

平成25年6月14日

企業結合の法的形式

現金を対価とする株式取得

結合後企業の名称

変更はありません

取得した議決権比率

100%

取得企業を決定するに至った根拠

当社が、現金を対価として上記の会社の議決権の100%を取得し、連結子会社化したことによる

(2) 連結財務諸表に含まれる被取得企業の業績の期間

平成25年4月1日から平成26年3月31日まで

(3) 被取得企業の取得原価およびその内訳

取得の対価 6,157百万円

取得に直接要した費用

取得原価 6,157

(4) 株式の種類別の交換比率およびその算定方法ならびに交付した株式数

該当事項はありません

(5) 発生したのれんの金額、発生原因、償却方法および償却期間

発生したのれん

7,044百万円

発生原因

主として株式会社ニチホスが調剤薬局事業等を国内市場で展開することにより期待される超過収益力であります。

償却の方法および償却期間

投資効果の発現すると見積られる期間による均等償却

(6) 企業結合日に受け入れた資産及び引き受けた負債の額ならびにその主な内訳

流動資産	2,435百万円
固定資産	938
資産合計	3,373
流動負債	2,723
固定負債	1,537
負債合計	4,260

(資産除去債務関係)

前連結会計年度末(平成25年3月31日)

資産除去債務の総額に重要性が乏しいため、記載を省略しております。

当連結会計年度末(平成26年3月31日)

資産除去債務の総額に重要性が乏しいため、記載を省略しております。

(賃貸等不動産関係)

前連結会計年度(自 平成24年4月1日 至 平成25年3月31日)

賃貸等不動産の総額に重要性が乏しいため、記載を省略しております。

当連結会計年度(自 平成25年4月1日 至 平成26年3月31日)

賃貸等不動産の総額に重要性が乏しいため、記載を省略しております。

(セグメント情報等)

【セグメント情報】

1 報告セグメントの概要

企業会計基準第17号「セグメント情報等の開示に関する会計基準」の適用に従い、当社の報告セグメントは、当社の構成単位のうち分離された財務情報が入手可能であり、取締役会が経営資源の配分の決定および業績を評価するために、定期的に検討を行う対象となっております。

当社は事業部制による独立採算体制を敷き、取扱い製品にかかわらず事業部の製造、販売の実績に対して業績スライド方式で業績評価しております。従って、当社は取扱う主要製品のウエイトにより判断して「医療関連」、「医薬関連」、「硝子関連」の3つを報告セグメントとしております。

「医療関連」について

国内事業部は国内における注射・輸液関連製品、人工臓器関連製品、高機能製品、透析関連および糖尿病関連に伴う医薬品を販売しております。

国際事業部は本社が中心となり、海外の地域展開を行うため医療機器の製造拠点と販売拠点並びに医療用硝子の製造拠点を置き注射・輸液関連製品、人工臓器関連製品および糖尿病関連製品、管瓶用硝子およびアンプル用硝子を販売しています。

「医薬関連」について

医薬事業部はキット製剤用容器の販売およびキット製剤用容器に伴う製薬会社からの医薬品の受託販売をしており、国内子会社は注射剤、各種経口剤およびキット製剤を製造販売しております。

「硝子関連」について

医療用硝子は管瓶用硝子およびアンプル用硝子、硝子器材は魔法瓶硝子および照明用硝子を販売しております。

なお、第1四半期連結会計期間から、医療機器、医薬品ならびに硝子器材の各事業部門が三位一体となったより緊密な連携による経営展開を推し進めることを目的として、ニプロファーマ株式会社の医療用医薬品の販売組織を当社の国内事業部に編成しております。この変更に伴い、従来医療関連に区分しておりました販売組織を医療関連に含めることに変更しております。変更後の区分に基づき作成した前連結会計年度のセグメント情報については、売上原価と販売費及び一般管理費の金額を遡って正確に抽出することが実務上困難なため、外部顧客への売上高を除き、開示を行っておりません。また、変更前の区分方法により作成した当連結会計年度のセグメント情報についても、必要な情報を入手することが実務上困難であり、開示を行っておりません。当連結会計年度の区分に基づき前連結会計年度の情報を作成した場合、外部顧客への売上高は、医療関連191,074百万円、医薬関連45,109百万円となります。

また、第1四半期連結会計期間から、成都平原尼普洛薬業包装有限公司、吉林尼普洛嘉恒薬用包装有限公司および安陽尼普洛昌達医薬包装有限公司について報告セグメントの区分を硝子関連としておりましたが、国際的な経営戦略の一環として見直し再検討した結果、医療関連に含めることに変更しております。前連結会計年度のセグメント情報は、変更後の報告セグメントの区分に基づき作成したものを記載しております。

2 報告セグメントごとの売上高、利益又は損失、資産、その他の項目の金額の算定方法

報告されている事業セグメントの会計処理の方法は、「連結財務諸表作成のための基本となる重要な事項」における記載と概ね同一であります。事業セグメントの利益は、営業利益をベースとした数値であります。セグメント間の内部売上高および振替高は市場実勢価格に基づいております。

3 報告セグメントごとの売上高、利益又は損失、資産、その他の項目の金額に関する情報
前連結会計年度(自 平成24年4月1日 至 平成25年3月31日)

(単位：百万円)

	報告セグメント				その他 (注) 1	合計	調整額 (注) 2	連結 財務諸表 計上額 (注) 3
	医療関連	医薬関連	硝子関連	計				
売上高								
外部顧客への売上高	169,971	66,212	4,602	240,785	234	241,020		241,020
セグメント間の内部 売上高又は振替高	1,277	6,906	490	8,674	45	8,719	8,719	
計	171,248	73,119	5,092	249,460	280	249,740	8,719	241,020
セグメント利益	14,287	3,988	600	18,876	220	19,097	7,726	11,370
セグメント資産	304,752	132,829	7,090	444,672	4,542	449,214	130,087	579,302
その他の項目								
減価償却費	12,085	8,191	77	20,353	49	20,402	807	21,209
のれんの償却額	2,835	0		2,834		2,834		2,834
有形固定資産及び 無形固定資産の 増加額	26,365	10,340	9	36,715		36,715	1,281	37,997

(注) 1 「その他」の区分は報告セグメントに含まれない事業セグメントであり、不動産賃貸等による売上高と本社の売上高を含んでおります。

2 調整額は、以下のとおりであります。

- (1) セグメント利益の調整額 7,726百万円には、セグメント間取引消去 43百万円、本社費用 7,683百万円が含まれております。本社費用は主に報告セグメントに帰属しない一般管理費及び試験研究費であります。
- (2) セグメント資産の調整額130,087百万円には、セグメント間取引消去 51,050百万円、全社資産181,138百万円が含まれております。全社資産は、主に報告セグメントに帰属しない現金及び預金、投資有価証券、試験研究に係る資産および本社管理部門に係る資産等であります。
- (3) 減価償却費の調整額807百万円は全社資産に係る減価償却費であります。なお、減価償却費、有形固定資産及び無形固定資産の増加額には、長期前払費用が含まれております。
- (4) 有形固定資産及び無形固定資産の増加額の調整額は、全社資産の増加額であります。

3 セグメント利益は、連結損益計算書の営業利益と調整を行っております。

当連結会計年度(自 平成25年4月1日 至 平成26年3月31日)

(単位：百万円)

	報告セグメント				その他 (注) 1	合計	調整額 (注) 2	連結 財務諸表 計上額 (注) 3
	医療関連	医薬関連	硝子関連	計				
売上高								
外部顧客への売上高	244,196	51,507	4,776	300,481	271	300,752		300,752
セグメント間の内部 売上高又は振替高	1,400	7,511	575	9,486		9,486	9,486	
計	245,596	59,019	5,351	309,967	271	310,239	9,486	300,752
セグメント利益	17,695	8,013	556	26,265	216	26,481	14,192	12,289
セグメント資産	368,330	137,193	7,561	513,084	4,495	517,580	102,074	619,654
その他の項目								
減価償却費	15,203	8,777	86	24,067	46	24,114	1,036	25,151
のれんの償却額	4,823	3		4,827		4,827		4,827
有形固定資産及び 無形固定資産の 増加額	19,617	10,646	89	30,353		30,353	4,739	35,093

注) 1 「その他」の区分は報告セグメントに含まれない事業セグメントであり、不動産賃貸等による売上高と本社の売上高を含んでおります。

2 調整額は、以下のとおりであります。

(1) セグメント利益の調整額 14,192百万円には、セグメント間取引消去 2,483百万円、本社費用 11,708百万円が含まれております。本社費用は主に報告セグメントに帰属しない一般管理費及び試験研究費であります。

(2) セグメント資産の調整額102,074百万円には、セグメント間取引消去 65,201百万円、全社資産167,275百万円が含まれております。全社資産は、主に報告セグメントに帰属しない現金及び預金、投資有価証券、試験研究に係る資産および本社管理部門に係る資産等であります。

(3) 減価償却費の調整額1,036百万円は全社資産に係る減価償却費であります。なお、減価償却費、有形固定資産及び無形固定資産の増加額には、長期前払費用が含まれております。

(4) 有形固定資産及び無形固定資産の増加額の調整額は、全社資産の増加額であります。

3 セグメント利益は、連結損益計算書の営業利益と調整を行っております。

【関連情報】

前連結会計年度(自 平成24年4月1日 至 平成25年3月31日)

1 製品及びサービスごとの情報

セグメント情報に同様の情報を開示しているため、記載を省略しております。

2 地域ごとの情報

(1) 売上高

(単位：百万円)

日本	アメリカ	ヨーロッパ	アジア	合計
138,961	46,311	32,372	23,375	241,020

(注) 売上高は顧客の所在地を基礎とし、国または地域に分類しております。

(2) 有形固定資産

(単位：百万円)

日本	アメリカ	ヨーロッパ	アジア	合計
102,525	12,199	7,869	52,107	174,702

3 主要な顧客ごとの情報

外部顧客への売上高のうち、連結損益計算書の売上高の10%以上を占める相手先がないため、記載しておりません。

当連結会計年度(自 平成25年4月1日 至 平成26年3月31日)

1 製品及びサービスごとの情報

セグメント情報に同様の情報を開示しているため、記載を省略しております。

2 地域ごとの情報

(1) 売上高

(単位：百万円)

日本	アメリカ	ヨーロッパ	アジア	合計
174,860	56,887	40,434	28,570	300,752

(注) 売上高は顧客の所在地を基礎とし、国または地域に分類しております。

(2) 有形固定資産

(単位：百万円)

日本	アメリカ	ヨーロッパ	アジア	合計
103,368	16,305	11,104	60,815	191,593

3 主要な顧客ごとの情報

外部顧客への売上高のうち、連結損益計算書の売上高の10%以上を占める相手先がないため、記載しておりません。

【報告セグメントごとの固定資産の減損損失に関する情報】

前連結会計年度(自 平成24年4月1日 至 平成25年3月31日)

(単位：百万円)

	報告セグメント			計	その他	合計
	医療関連	医薬関連	硝子関連			
減損損失	2			2		2

当連結会計年度(自 平成25年4月1日 至 平成26年3月31日)

(単位：百万円)

	報告セグメント			計	その他	合計
	医療関連	医薬関連	硝子関連			
減損損失	1			1		1

【報告セグメントごとののれんの償却額及び未償却残高に関する情報】

前連結会計年度(自 平成24年4月1日 至 平成25年3月31日)

(単位：百万円)

	報告セグメント			計	その他	合計
	医療関連	医薬関連	硝子関連			
当期末残高	22,731	8		22,740		22,740

(注) のれんの償却額については、セグメント情報に同様の情報を開示しているため、記載を省略しております。

当連結会計年度(自 平成25年4月1日 至 平成26年3月31日)

(単位：百万円)

	報告セグメント			計	その他	合計
	医療関連	医薬関連	硝子関連			
当期末残高	28,476	17		28,493		28,493

(注) のれんの償却額については、セグメント情報に同様の情報を開示しているため、記載を省略しております。

【報告セグメントごとの負ののれん発生益に関する情報】

前連結会計年度(自 平成24年4月1日 至 平成25年3月31日)

負ののれん発生益の総額に重要性が乏しいため、記載を省略しております。

当連結会計年度(自 平成25年4月1日 至 平成26年3月31日)

負ののれん発生益の総額に重要性が乏しいため、記載を省略しております。

【関連当事者情報】

前連結会計年度(自 平成24年4月1日 至 平成25年3月31日)

- 1 関連当事者との取引
 - (1) 連結財務諸表提出会社と関連当事者の取引
記載すべき重要なものではありません。
 - (2) 連結財務諸表提出会社の連結子会社と関連当事者との取引
記載すべき重要なものではありません。
- 2 親会社又は重要な関連会社に関する注記
 - (1) 親会社情報
該当事項はありません。
 - (2) 重要な関連会社の要約財務情報
記載すべき重要なものではありません。

当連結会計年度(自 平成25年4月1日 至 平成26年3月31日)

- 1 関連当事者との取引
 - (1) 連結財務諸表提出会社と関連当事者の取引
記載すべき重要なものではありません。
 - (2) 連結財務諸表提出会社の連結子会社と関連当事者との取引
記載すべき重要なものではありません。
- 2 親会社又は重要な関連会社に関する注記
 - (1) 親会社情報
該当事項はありません。
 - (2) 重要な関連会社の要約財務情報
記載すべき重要なものではありません。

(1株当たり情報)

1株当たり純資産額及び算定上の基礎、1株当たり当期純利益及び算定上の基礎並びに潜在株式調整後1株当たり当期純利益及び算定上の基礎は、以下のとおりであります。

項目	前連結会計年度 (平成25年3月31日)	当連結会計年度 (平成26年3月31日)
(1) 1株当たり純資産額	703円47銭	832円14銭
(算定上の基礎)		
純資産の部の合計額(百万円)	128,763	135,960
純資産の部の合計額から控除する金額(百万円)		
少数株主持分	8,789	10,533
普通株式に係る純資産額(百万円)	119,973	125,426
普通株式の発行済株式数(千株)	171,459	171,459
普通株式の自己株式数(千株)	914	20,730
1株当たり純資産額の算定に用いられた 普通株式の数(千株)	170,545	150,728

項目	前連結会計年度 (自平成24年4月1日 至平成25年3月31日)	当連結会計年度 (自平成25年4月1日 至平成26年3月31日)
(2) 1株当たり当期純利益	59円99銭	18円19銭
(算定上の基礎)		
当期純利益(百万円)	10,231	2,861
普通株主に帰属しない金額(百万円)		
普通株式に係る当期純利益(百万円)	10,231	2,861
普通株式の期中平均株式数(千株)	170,545	157,291
(3) 潜在株式調整後1株当たり当期純利益	54円12銭	16円29銭
(算定上の基礎)		
当期純利益調整額(百万円)		
普通株式増加数(千株)		
転換社債型新株予約権	18,518	18,389
希薄化効果を有しないため、潜在株式調整後 1株当たり当期純利益の算定に含まれなかった 潜在株式の概要		連結子会社(株)グッドマン 平成17年11月25日取締役 会決議分ストック・ オプション (普通株式 253千株) 平成18年4月27日取締役 会決議分ストック・ オプション (普通株式 2千株)

- (注) 1 会計方針の変更に記載のとおり、退職給付会計基準等を適用し、退職給付会計基準第37項に定める経過的な取扱いに従っております。この結果、当連結会計年度の1株当たり純資産額が2円37銭減少しております。
- 2 株主資本において自己株式として計上されている信託に残存する自社の株式は、1株当たり純資産額の算定上、期末発行済株式総数から控除する自己株式数に含めており、また、1株当たり当期純利益の算定上、期中平均株式数の計算において控除する自己株式に含めております。1株当たり純資産額の算定上、控除した当該自己株式の期末株式数は、当連結会計年度1,187千株であり、1株当たり当期純利益の算定上、控除した当該自己株式の期中平均株式数は、当連結会計年度3千株であります。

【連結附属明細表】

【社債明細表】

会社名	銘柄	発行年月日	当期首残高 (百万円)	当期末残高 (百万円)	利率 (%)	担保	償還期限
当社	第6回無担保社債 (適格機関投資家限定)	平成21年 9月25日	3,000	3,000 (3,000)	1.37	無担保	平成26年 9月25日
	第7回無担保社債 (社債間限定同 順位特約付)	平成20年 3月5日	10,000	10,000	2.04	無担保	平成30年 3月5日
	第8回無担保社債 (社債間限定同 順位特約付)	平成23年 3月10日	20,000	20,000	0.877	無担保	平成28年 3月10日
	第9回無担保社債 (社債間限定同 順位特約付)	平成25年 3月22日	6,000	6,000	0.83	無担保	平成28年 3月22日
	第10回無担保社債 (社債間限定同 順位特約付)	平成25年 3月22日	4,000	4,000	1.09	無担保	平成30年 3月22日
	第1回無担保社債 (株式会社りそ な銀行保証付お よび適格機関投 資家限定)	平成26年 3月25日		2,000	0.61	無担保	平成31年 3月25日
	2015年満期円貨 建転換社債型新 株予約権付社債	平成22年 3月12日	14,900	14,895 (14,895)		無担保	平成27年 3月12日
	計		57,900	59,895 (17,895)			
東北ニプロ 製薬(株)	第1回無担保社債 (株式会社東邦 銀行保証付およ び適格機関投 資家限定)	平成23年 4月25日	1,000	1,000	0.64	無担保	平成28年 4月25日
(株)グッド マン (注)2	無担保社債	自平成22年 11月25日 至平成26年 2月26日	4,424	4,147 (1,315)	0.30 ~ 0.86	無担保	自平成26年 9月25日 至平成31年 2月26日
合計			63,324	65,042 (19,210)			

(注) 1 「当期末残高」欄の(内書)は、1年内償還予定の金額であります。

2 (株)グッドマンの発行するものを集約しております。

3 転換社債型新株予約権付社債の内容

発行すべき 株式の内容	新株予約権 の発行価額	株式の 発行価格 (円)	発行価額 の総額 (百万円)	新株予約権の 行使により発行 した株式の発行 価額の総額 (百万円)	新株予約権 の付与割合 (%)	新株予約権 の行使期間	代用払込 に関する 事項
当社普通 株式	無償	810	15,000		100	平成22年3 月26日から 平成27年2 月26日の銀 行営業終了 時(いずれも ルクセンブ ルク時間)	(注)

(注) 本新株予約権の行使に際しては、本社債を出資するものとし、本社債の価額は、本社債の額面金額と同額とする。

4 連結決算日後5年内における1年ごとの償還予定額は次のとおりであります。

1年以内 (百万円)	1年超2年以内 (百万円)	2年超3年以内 (百万円)	3年超4年以内 (百万円)	4年超5年以内 (百万円)
19,210	27,440	1,862	14,330	2,200

【借入金等明細表】

区分	当期首残高 (百万円)	当期末残高 (百万円)	平均利率 (%)	返済期限
短期借入金	83,571	77,629	1.0	
1年以内に返済予定の長期借入金	43,666	49,755	1.2	
1年以内に返済予定のリース債務	1,011	949		
長期借入金(1年以内に返済予定のものを除く。)	164,906	177,004	1.2	平成27年～平成86年
リース債務(1年以内に返済予定のものを除く。)	2,040	1,510		平成27年～平成43年
その他有利子負債 コマーシャル・ペーパー(1年以内)	10,000	10,000	0.1	
代理店長期預り保証金	1,155	1,552	0.6	
合計	306,353	318,402		

- (注) 1 「平均利率」については、借入金等の期末残高に対する加重平均利率を記載しております。
2 リース債務の平均利率については、リース料総額に含まれる利息相当額を控除する前の金額でリース債務を連結貸借対照表に計上しているため、記載しておりません。
3 長期借入金及びリース債務(1年以内に返済予定のものを除く)の連結決算日後5年以内における1年ごとの返済予定額の総額は以下のとおりであります。

区分	1年超2年以内	2年超3年以内	3年超4年以内	4年超5年以内
長期借入金(百万円)	44,697	60,486	39,126	12,876
リース債務(百万円)	574	300	138	65

【資産除去債務明細表】

当連結会計年度期首及び当連結会計年度末における資産除去債務の金額が当連結会計年度期首及び当連結会計年度末における負債及び純資産の合計額の100分の1以下であるため、記載を省略しております。

(2) 【その他】

当連結会計年度における四半期情報等

(累計期間)	第 1 四半期	第 2 四半期	第 3 四半期	当連結会計年度
売上高 (百万円)	70,093	143,407	222,619	300,752
税金等調整前四半期 (当期)純利益 (百万円)	5,106	6,829	14,024	12,891
四半期(当期)純利益 (百万円)	2,441	2,619	4,493	2,861
1株当たり四半期 (当期)純利益 (円)	14.31	15.99	28.18	18.19

(会計期間)	第 1 四半期	第 2 四半期	第 3 四半期	第 4 四半期
1株当たり四半期 純利益又は1株当たり 四半期純損失() (円)	14.31	1.13	12.43	10.83

重要な訴訟事件等

「第2 事業の状況 4 事業等のリスク」中の「(12)訴訟に関するリスク」において記載のとおりであります。

2 【財務諸表等】

(1) 【財務諸表】

【貸借対照表】

(単位：百万円)

	前事業年度 (平成25年3月31日)	当事業年度 (平成26年3月31日)
資産の部		
流動資産		
現金及び預金	61,559	40,413
受取手形	2, 6 14,197	2 15,079
売掛金	2 46,913	2 62,214
有価証券	-	20
商品及び製品	19,700	29,192
仕掛品	4,227	3,214
原材料及び貯蔵品	4,039	3,518
前渡金	2,283	1,197
前払費用	185	275
繰延税金資産	1,732	2,488
関係会社短期貸付金	709	40
未収入金	1,497	1,485
未収消費税等	507	1,123
その他	663	730
貸倒引当金	71	8
流動資産合計	158,147	160,985
固定資産		
有形固定資産		
建物	1, 5 38,356	1, 5 39,411
減価償却累計額及び減損損失累計額	25,042	25,491
建物（純額）	13,314	13,920
構築物	5 1,969	5 1,994
減価償却累計額及び減損損失累計額	1,517	1,565
構築物（純額）	451	428
機械及び装置	5 50,409	5 51,337
減価償却累計額及び減損損失累計額	42,619	45,115
機械及び装置（純額）	7,790	6,222
車両運搬具	5 96	5 95
減価償却累計額及び減損損失累計額	93	86
車両運搬具（純額）	3	8
工具、器具及び備品	14,523	15,641
減価償却累計額及び減損損失累計額	13,003	13,775
工具、器具及び備品（純額）	1,520	1,865
土地	1 11,432	1 11,787
リース資産	846	879
減価償却累計額	406	493
リース資産（純額）	440	385
建設仮勘定	282	516
有形固定資産合計	35,236	35,134

(単位：百万円)

	前事業年度 (平成25年3月31日)	当事業年度 (平成26年3月31日)
無形固定資産		
のれん	-	3,731
特許権	25	14
商標権	2	3
ソフトウェア	668	924
リース資産	539	429
電話加入権	23	23
その他	281	409
無形固定資産合計	1,541	5,537
投資その他の資産		
投資有価証券	59,232	59,112
関係会社株式	139,564	157,859
出資金	0	0
関係会社出資金	36,593	37,646
長期貸付金	3,398	3,338
関係会社長期貸付金	2,731	6,870
破産更生債権等	343	340
長期前払費用	711	1,313
繰延税金資産	8,918	7,566
その他	485	603
貸倒引当金	2,569	2,444
投資損失引当金	2,629	2,629
投資その他の資産合計	246,781	269,579
固定資産合計	283,559	310,251
資産合計	441,707	471,237
負債の部		
流動負債		
支払手形	2,610,614	2,12,262
買掛金	2,21,986	2,33,124
短期借入金	32,000	31,000
1年内返済予定の長期借入金	30,659	36,161
コマーシャル・ペーパー	10,000	10,000
1年内償還予定の社債	-	3,000
1年内償還予定の転換社債型新株予約権付社債	-	14,895
リース債務	338	322
未払金	3,795	12,044
未払役員賞与	316	415
未払費用	694	759
未払法人税等	2,600	5,100
前受金	25	12
預り金	126	61
前受収益	-	45
賞与引当金	1,049	1,179
事業整理損失引当金	1,954	2,438
設備関係支払手形	1,994	764
その他	722	1,721
流動負債合計	118,878	165,308

(単位：百万円)

	前事業年度 (平成25年3月31日)	当事業年度 (平成26年3月31日)
固定負債		
社債	43,000	42,000
転換社債型新株予約権付社債	14,900	-
長期借入金	125,417	130,173
リース債務	692	535
長期前受収益	-	84
退職給付引当金	1,026	1,151
役員退職慰労引当金	563	256
訴訟損失引当金	218	218
長期預り保証金	1,172	1,567
固定負債合計	186,990	175,987
負債合計	305,869	341,295
純資産の部		
株主資本		
資本金	84,397	84,397
資本剰余金		
資本準備金	635	635
その他資本剰余金	0	53
資本剰余金合計	636	688
利益剰余金		
利益準備金	1,673	2,178
その他利益剰余金		
配当積立金	16	16
固定資産圧縮積立金	98	98
別途積立金	56,035	60,535
繰越利益剰余金	7,518	8,802
利益剰余金合計	65,340	71,630
自己株式	865	17,999
株主資本合計	149,509	138,717
評価・換算差額等		
その他有価証券評価差額金	13,672	8,776
評価・換算差額等合計	13,672	8,776
純資産合計	135,837	129,941
負債純資産合計	441,707	471,237

【損益計算書】

(単位：百万円)

	前事業年度 (自 平成24年4月1日 至 平成25年3月31日)	当事業年度 (自 平成25年4月1日 至 平成26年3月31日)
売上高		
製品売上高	5 115,892	5 157,191
商品売上高	5 28,792	5 31,041
不動産賃貸収入	5 280	5 271
売上高合計	144,965	188,504
売上原価		
製品期首たな卸高	15,620	13,965
商品期首たな卸高	6,501	5,735
当期製品製造原価	40,196	40,457
当期製品仕入高	5 44,494	5 85,023
当期商品仕入高	5 23,823	5 25,877
不動産賃貸原価	59	55
合計	130,696	171,115
製品期末たな卸高	13,965	23,265
商品期末たな卸高	5,735	5,927
売上原価合計	110,995	141,923
売上総利益	33,969	46,581
販売費及び一般管理費	1 23,531	1 31,807
営業利益	10,438	14,774
営業外収益		
受取利息	5 140	5 169
受取配当金	5 2,189	5 2,217
為替差益	3,110	3,039
その他	478	505
営業外収益合計	5,918	5,931
営業外費用		
支払利息	1,598	1,704
社債利息	550	514
その他	237	402
営業外費用合計	2,385	2,621
経常利益	13,971	18,084
特別利益		
固定資産売却益	2 7	2 160
関係会社株式売却益	2,506	-
国庫補助金	-	610
投資有価証券売却益	-	1,303
その他	0	3
特別利益合計	2,514	2,077

(単位：百万円)

	前事業年度 (自 平成24年 4月 1日 至 平成25年 3月31日)	当事業年度 (自 平成25年 4月 1日 至 平成26年 3月31日)
特別損失		
固定資産除却損	3 128	3 260
和解金	214	-
訴訟損失引当金繰入額	48	-
固定資産圧縮損	-	580
事業整理損失引当金繰入額	-	483
その他	4 42	4 489
特別損失合計	433	1,814
税引前当期純利益	16,052	18,347
法人税、住民税及び事業税	4,368	7,009
法人税等調整額	1,827	7
法人税等合計	6,196	7,002
当期純利益	9,856	11,345

【株主資本等変動計算書】

前事業年度(自 平成24年4月1日 至 平成25年3月31日)

(単位：百万円)

	株主資本			
	資本金	資本剰余金		
		資本準備金	その他資本剰余金	資本剰余金合計
当期首残高	84,397	635	0	636
当期変動額				
剰余金の配当				
当期純利益				
利益準備金の積立				
別途積立金の積立				
自己株式の取得				
自己株式の処分			0	0
株主資本以外の項目 の当期変動額(純額)				
当期変動額合計			0	0
当期末残高	84,397	635	0	636

	株主資本					
	利益剰余金					
	利益準備金	その他利益剰余金				利益剰余金合計
		配当積立金	固定資産圧縮 積立金	別途積立金	繰越利益剰余金	
当期首残高	1,272	16	98	53,035	5,070	59,492
当期変動額						
剰余金の配当					4,007	4,007
当期純利益					9,856	9,856
利益準備金の積立	400				400	
別途積立金の積立				3,000	3,000	
自己株式の取得						
自己株式の処分						
株主資本以外の項目 の当期変動額(純額)						
当期変動額合計	400			3,000	2,447	5,848
当期末残高	1,673	16	98	56,035	7,518	65,340

(単位：百万円)

	株主資本		評価・換算差額等		純資産合計
	自己株式	株主資本合計	その他有価証券 評価差額金	評価・換算 差額等合計	
当期首残高	864	143,661	7,924	7,924	135,737
当期変動額					
剰余金の配当		4,007			4,007
当期純利益		9,856			9,856
利益準備金の積立					
別途積立金の積立					
自己株式の取得	0	0			0
自己株式の処分	0	0			0
株主資本以外の項目 の当期変動額(純額)			5,748	5,748	5,748
当期変動額合計	0	5,847	5,748	5,748	99
当期末残高	865	149,509	13,672	13,672	135,837

当事業年度(自 平成25年 4月 1日 至 平成26年 3月31日)

(単位：百万円)

	株主資本			
	資本金	資本剰余金		
		資本準備金	その他資本剰余金	資本剰余金合計
当期首残高	84,397	635	0	636
当期変動額				
剰余金の配当				
当期純利益				
利益準備金の積立				
別途積立金の積立				
自己株式の取得				
自己株式の処分			52	52
株主資本以外の項目 の当期変動額(純額)				
当期変動額合計			52	52
当期末残高	84,397	635	53	688

	株主資本					
	利益剰余金					
	利益準備金	その他利益剰余金				利益剰余金合計
配当積立金		固定資産圧縮 積立金	別途積立金	繰越利益剰余金		
当期首残高	1,673	16	98	56,035	7,518	65,340
当期変動額						
剰余金の配当					5,054	5,054
当期純利益					11,345	11,345
利益準備金の積立	505				505	
別途積立金の積立				4,500	4,500	
自己株式の取得						
自己株式の処分						
株主資本以外の項目 の当期変動額(純額)						
当期変動額合計	505			4,500	1,284	6,290
当期末残高	2,178	16	98	60,535	8,802	71,630

(単位：百万円)

	株主資本		評価・換算差額等		純資産合計
	自己株式	株主資本合計	その他有価証券 評価差額金	評価・換算 差額等合計	
当期首残高	865	149,509	13,672	13,672	135,837
当期変動額					
剰余金の配当		5,054			5,054
当期純利益		11,345			11,345
利益準備金の積立					
別途積立金の積立					
自己株式の取得	18,178	18,178			18,178
自己株式の処分	1,043	1,096			1,096
株主資本以外の項目 の当期変動額(純額)			4,895	4,895	4,895
当期変動額合計	17,134	10,791	4,895	4,895	5,896
当期末残高	17,999	138,717	8,776	8,776	129,941

【注記事項】

(重要な会計方針)

1 有価証券の評価基準及び評価方法

子会社株式及び関連会社株式

総平均法による原価法

その他有価証券

時価のあるもの

決算日の市場価格等に基づく時価法(評価差額は全部純資産直入法により処理し、売却原価は総平均法により算定)

時価のないもの

総平均法による原価法

2 たな卸資産の評価基準及び評価方法

商品・製品・仕掛品

総平均法による原価法(収益性の低下による簿価切下げの方法)

原材料・貯蔵品

先入先出法による原価法(収益性の低下による簿価切下げの方法)

3 固定資産の減価償却の方法

有形固定資産(リース資産を除く)

定率法

ただし、平成10年4月1日以降に取得した建物(建物附属設備は除く)については定額法によっております。

無形固定資産(リース資産を除く)

定額法

ただし、ソフトウェア(自社利用分)については、社内における利用可能期間(5年)に基づく定額法によっております。

リース資産

所有権移転外ファイナンス・リース取引に係るリース資産

リース期間を耐用年数とし、残存価額を零とする定額法によっております。

なお、所有権移転外ファイナンス・リース取引のうち、リース取引開始日が平成20年3月31日以前のものについては、通常の賃貸借取引に係る方法に準じた会計処理によっております。

4 引当金の計上基準

1) 貸倒引当金

債権の貸倒れによる損失に備えるため、一般債権については貸倒実績率により、貸倒懸念債権等特定の債権については個別に回収可能性を検討し、回収不能見込額を計上しております。

2) 投資損失引当金

関係会社への投資に係る損失に備えるため、当該関係会社の経営成績及び資産内容を勘案して必要額を計上しております。

3) 賞与引当金

従業員に対する賞与の支給に備えるため、支給見込額の当期対応額を計上しております。

4) 事業整理損失引当金

小売業から撤退することに関して、関係会社株式を売却しましたが、これに付随して売却することを契約している土地、建物等について当期末における損失見込額を計上しております。

5) 退職給付引当金

従業員の退職給付に充てるため、当期末における退職給付債務および年金資産の見込額に基づき、当期末において発生していると認められる額を計上しております。

(1) 退職給付見込額の期間帰属方法

退職給付債務の算定にあたり、退職給付見込額を当事業年度末までの期間に帰属させる方法については、期間定額基準によっております。

(2) 数理計算上の差異及び過去勤務費用の費用処理方法

過去勤務費用は、その発生時の従業員の平均残存勤務期間以内の一定の年数（5年）による定額法により費用処理しております。

数理計算上の差異は、各事業年度の発生時における従業員の平均残存勤務期間以内の一定の年数（5年）による定額法により按分した額を、それぞれ発生の翌事業年度から費用処理しております。

6) 役員退職慰労引当金

役員の退職慰労金に充てるため、内規に基づく当期末要支給額を計上しております。

7) 訴訟損失引当金

訴訟に対する損失に備えるため、将来発生する可能性のある損失を見積り、必要と認められる額を計上しております。

5 その他財務諸表作成のための基本となる重要な事項

1) 退職給付に係る会計処理

退職給付に係る未認識数理計算上の差異、未認識過去勤務費用の会計処理の方法は、連結財務諸表におけるこれらの会計処理の方法と異なっております。個別貸借対照表上、退職給付債務に未認識数理計算上の差異および未認識過去勤務費用を加減した額から、年金資産の額を控除した額を退職給付引当金に計上しております。

2) 消費税等の会計処理

消費税及び地方消費税の会計処理は税抜方式によっており、資産に係る控除対象外消費税及び地方消費税は当事業年度の費用として処理しております。

(表示方法の変更)

以下の事項について、記載を省略しております。

- ・財務諸表等規則第75条第2項に定める製造原価明細書については、同条第2項ただし書きにより、記載を省略しております。
- ・財務諸表等規則第86条に定める研究開発費の注記については、同条第2項により、記載を省略しております。
- ・財務諸表等規則第95条の3の2に定める減損損失に関する注記については、同条第2項により、記載を省略しております。
- ・財務諸表等規則第107条に定める自己株式に関する注記については、同条第2項により、記載を省略しております。
- ・財務諸表等規則第8条の6に定めるリース取引に関する注記については、同条第4項により、記載を省略しております。
- ・財務諸表等規則第8条の28に定める資産除去債務に関する注記については、同条第2項により、記載を省略しております。
- ・財務諸表等規則第68条の4に定める1株当たり純資産額の注記については、同条第3項により、記載を省略しております。
- ・財務諸表等規則第95条の5の2に定める1株当たり当期純損益金額に関する注記については、同条第3項により、記載を省略しております。
- ・財務諸表等規則第95条の5の3に定める潜在株式調整後1株当たりの当期純利益金額に関する注記については、同条第4項により、記載を省略しております。
- ・財務諸表等規則第121条第1項第1号に定める有価証券明細表については、同条第3項により、記載を省略しております。

(追加情報)

株式給付信託（従業員持株会処分型）に関する会計処理

従業員持株会に信託を通じて自社の株式を交付する取引について、連結財務諸表「注記事項（追加情報）」に同一の内容を記載しているため、注記を省略しております。

(貸借対照表関係)

1 担保に供している資産

	前事業年度 (平成25年3月31日)	当事業年度 (平成26年3月31日)
	(帳簿価額)	(帳簿価額)
建物	153百万円	145百万円
土地	215	215
計	368	360

(前事業年度)

これらの資産はニプロ医工(株)の借入金700百万円の担保に供しております。

(当事業年度)

これらの資産はニプロ医工(株)の借入金700百万円の担保に供しております。

2 関係会社に係る注記

区分掲記されたもの以外で主な科目に含まれている関係会社に対するものは次のとおりであります。

	前事業年度 (平成25年3月31日)	当事業年度 (平成26年3月31日)
受取手形	2,309百万円	2,547百万円
売掛金	21,975	24,658
支払手形	215	525
買掛金	12,980	23,829

3 偶発債務

関係会社に対する債務保証

関係会社の金融機関からの借入金等に対して次のとおり保証を行っております。

	前事業年度 (平成25年3月31日)	当事業年度 (平成26年3月31日)
株式会社グッドマン	14,264百万円	15,277百万円
株式会社ニチホス		1,675
ニプロメディカルLTDA.	(B R L 19,000千) 887	(B R L 17,416千) 793
ニプロヨーロッパN.V.	(E U R 45,495千) 5,492	(E U R 52,668千) 7,460
ニプロメディカル コーポレーション	(U S \$ 75,000千) 7,053	(U S \$ 94,500千) 9,725
ニプロアジアPTE LTD	(U S \$ 6,400千) 601 (S G \$ 650千) 49	(U S \$ 2,100千) 432 (S G \$ 2,639千)
ニプロインドニア コーポレーションPVT.LTD.	(U S \$ 22,000千) 2,069	(¥ 1,695,000千) (U S \$ 24,793千) 4,246
ニプログラスインドニア PVT.LTD.	(I N R 215,053千) 376	(I N R 157,513千) 272
ニプログラスジャーマニーAG	(E U R 10,000千) 1,207	(E U R 19,500千) 2,762
ニプロチューブグラス PVT.LTD.		(U S \$ 338千) 363 (I N R 189,957千)
ニプロメディカルメキシコ S.A. DE C.V.		(M X N 145,725千) 1,148
P.T.ニプロインドネシア ジャヤ		(U S \$ 12,000千) 845
ニプロファーマ(株)	2,175	1,783
東北ニプロ製薬(株)	7,335	8,801
ニプロパッチ(株)	2,622	2,129
成都平原尼普洛薬業包装 有限公司	(C N Y 48,550千) 728	(C N Y 48,550千) 805
吉林尼普洛嘉恒薬用包装 有限公司	(C N Y 98,601千) 1,479	(C N Y 108,452千) 1,799
安陽尼普洛昌達医薬包装 有限公司	(C N Y 13,803千) 207	

4 手形割引高

	前事業年度 (平成25年3月31日)	当事業年度 (平成26年3月31日)
輸出手形割引高	(US\$ 398千) 37百万円	百万円

5 当事業年度において、国庫補助金等により取得した有形固定資産から直接減額している圧縮記帳額

	前事業年度 (平成25年3月31日)	当事業年度 (平成26年3月31日)
建物	百万円	589百万円

国庫補助金等により取得した有形固定資産から直接減額している圧縮記帳額累計額

	前事業年度 (平成25年3月31日)	当事業年度 (平成26年3月31日)
建物	1,592百万円	2,182百万円
構築物	51	51
機械及び装置	59	59
車両運搬具	11	11

6 期末日満期手形の会計処理

期末日満期手形は、手形交換日をもって決済処理しております。従って、前事業年度末日は、金融機関の休日であったため期末日満期手形が以下の科目に含まれております。

	前事業年度 (平成25年3月31日)	当事業年度 (平成26年3月31日)
受取手形	994百万円	百万円
支払手形	382	

(損益計算書関係)

1 販売費に属する費用のおおよその割合は68%であり、一般管理費に属する費用のおおよその割合は32%であります。主要な費目および金額は次のとおりであります。

	前事業年度 (自 平成24年4月1日 至 平成25年3月31日)	当事業年度 (自 平成25年4月1日 至 平成26年3月31日)
給与手当	5,146百万円	6,615百万円
運送費	2,678	3,482
賞与引当金繰入額	596	690
退職給付引当金繰入額	330	
退職給付費用		273
役員退職慰労引当金繰入額	41	44
貸倒引当金繰入額	56	168
減価償却費	1,283	1,715

2 (前事業年度)

固定資産売却益の主な内容は、工具、器具及び備品6百万円であります。

(当事業年度)

固定資産売却益の主な内容は、土地152百万円であります。

3 (前事業年度)

固定資産除却損の主な内容は、建物19百万円、機械及び装置10百万円、工具、器具及び備品10百万円、除却費用81百万円であります。

(当事業年度)

固定資産除却損の主な内容は、建物167百万円、除却費用85百万円であります。

4 (前事業年度)

特別損失のその他の主なものは、社葬費用40百万円であります。

(当事業年度)

特別損失のその他の主なものは、組織統合関連費用164百万円、投資有価証券売却損161百万円であります。

5 関係会社に係る注記

関係会社との取引に係るものが次のとおり含まれております。

	前事業年度	当事業年度
	(自 平成24年4月1日 至 平成25年3月31日)	(自 平成25年4月1日 至 平成26年3月31日)
製品売上高	23,464百万円	35,817百万円
商品売上高	11,115	11,016
不動産賃貸収入	45	37
製品仕入高	39,515	76,109
商品仕入高	385	409
受取利息	90	129
受取配当金	648	388

(有価証券関係)

前事業年度(平成25年3月31日)

子会社株式及び関連会社株式

区分	貸借対照表計上額 (百万円)	時価 (百万円)	差額 (百万円)
子会社株式	2,063	1,962	100
関連会社株式	1,536	1,305	231
計	3,599	3,267	332

(注) 時価を把握することが極めて困難と認められる子会社株式及び関連会社株式の貸借対照表計上額

区分	貸借対照表計上額 (百万円)
子会社株式	135,804
関連会社株式	160
計	135,964

これらについては、市場価格がなく、時価を把握することが極めて困難と認められることから、「子会社株式及び関連会社株式」には含めておりません。

当事業年度(平成26年3月31日)

子会社株式及び関連会社株式

区分	貸借対照表計上額 (百万円)	時価 (百万円)	差額 (百万円)
子会社株式			
関連会社株式	1,536	1,133	402
計	1,536	1,133	402

(注) 時価を把握することが極めて困難と認められる子会社株式及び関連会社株式の貸借対照表計上額

区分	貸借対照表計上額 (百万円)
子会社株式	153,740
関連会社株式	2,582
計	156,322

これらについては、市場価格がなく、時価を把握することが極めて困難と認められることから、「子会社株式及び関連会社株式」には含めておりません。

(税効果会計関係)

1 繰延税金資産及び繰延税金負債の発生の主な原因別の内訳

	前事業年度 (平成25年3月31日)	当事業年度 (平成26年3月31日)
繰延税金資産(流動)		
未払事業税	264百万円	389百万円
賞与引当金	396	417
事業整理損失引当金	738	863
売上値引	229	242
減損損失		450
その他	102	125
繰延税金資産(流動)合計	1,732	2,488
繰延税金資産(固定)		
減損損失	613百万円	119百万円
土地時価評価差額	130	130
関係会社出資金評価損	264	247
貸倒引当金	896	846
投資損失引当金	930	930
退職給付引当金	363	407
役員退職慰労引当金	208	90
貸倒損失	109	
新株予約権		168
資産調整勘定		2,044
その他有価証券評価差額金	7,492	4,809
その他	129	120
小計	11,138	9,916
評価性引当額	2,166	2,296
繰延税金資産(固定)合計	8,972	7,620
繰延税金負債(固定)との相殺	53	53
繰延税金資産(固定)の純額	8,918	7,566
繰延税金負債(固定)		
固定資産圧縮積立金	53百万円	53百万円
繰延税金負債(固定)合計	53	53
繰延税金資産(固定)との相殺	53	53
繰延税金負債(固定)の純額		

2 法定実効税率と税効果会計適用後の法人税等の負担率との差異の原因となった主な項目別の内訳

前事業年度および当事業年度は、法定実効税率と税効果会計適用後の法人税等の負担率との間の差異が法定実効税率の100分の5以下であるため注記を省略しております。

3 法人税等の税率の変更による繰延税金資産および繰延税金負債の金額の修正

「所得税法等の一部を改正する法律」が平成26年3月31日に公布され、平成26年4月1日以後に開始する事業年度から復興特別法人税が課されないこととなりました。これに伴い、当事業年度の繰延税金資産および繰延税金負債の計算に使用した法定実効税率は、平成26年4月1日に開始する事業年度に解消が見込まれる一時差異について、前事業年度の37.8%から35.4%に変更されております。

この結果、繰延税金資産の金額(繰延税金負債の金額を控除した金額)は190百万円減少し、法人税等調整額(借方)が同額増加しております。

(企業結合等関係)

当事業年度末(平成26年3月31日)

共通支配下の取引等

事業譲受

(1) 取引の概要

結合当事企業または対象となった事業の名称及びその事業の内容

当社の連結子会社であるニプロファーマ株式会社の医療用医薬品の販売事業

企業結合日(事業譲受日)

平成26年3月31日

企業結合の法的形式

事業譲受

結合後企業の名称

結合後企業の名称に変更はありません。

その他取引の概要に関する事項

当社グループの主要事業の一つである医薬関連事業をより一層強化し、医療機器、医薬品ならびに硝子器材の各事業部門が三位一体となったより緊密な連携による経営展開を推し進めることを目的としております。

(2) 実施した会計処理の概要

「企業結合に関する会計基準」(企業会計基準第21号 平成20年12月26日公表分)及び「企業結合会計基準及び事業分離等会計基準に関する適用指針」(企業会計基準適用指針第10号 平成20年12月26日公表分)に基づき、共通支配下の取引として処理しております。

取得による企業結合

「第5 経理の状況 1 連結財務諸表等」中の注記事項(企業結合等関係)に同一の内容を記載しているため、注記を省略しております。

【附属明細表】

【有形固定資産等明細表】

資産の種類	当期首残高 (百万円)	当期増加額 (百万円)	当期減少額 (百万円)	当期末残高 (百万円)	当期末減価償却累計額又は償却累計額 (百万円)	当期償却額 (百万円)	差引当期末残高 (百万円)
有形固定資産							
建物	38,356	2,410	1,356 [589]	39,411	25,491	1,047	13,920
構築物	1,969	33	8	1,994	1,565	55	428
機械及び装置	50,409	1,368	440	51,337	45,115	2,930	6,222
車両運搬具	96	7	9	95	86	2	8
工具、器具及び備品	14,523	1,423	306	15,641	13,775	1,062	1,865
土地	11,432	474	119 (1)	11,787			11,787
リース資産	846	120	87	879	493	175	385
建設仮勘定	282	866	633	516			516
有形固定資産計	117,918	6,705	2,961 [589] (1)	121,662	86,528	5,273	35,134
無形固定資産							
のれん		3,794		3,794	63	63	3,731
特許権	83			83	68	10	14
商標権	4	1		5	2	0	3
ソフトウェア	1,083	559	73	1,570	645	296	924
リース資産	773	64		837	407	173	429
電話加入権	23			23			23
その他	284	438	313	410	0	0	409
無形固定資産計	2,253	4,858	386	6,724	1,187	545	5,537
長期前払費用	1,396	819	499	1,716	402	126	1,313

(注) 1 当期増加額のうち主なものは、次のとおりであります。

建物	総合研究所 新研究棟	1,672百万円
建物	本社ビル 西館	364
のれん	ニプロファーマ㈱からの 医薬品販売事業譲渡対価	3,794

2 当期減少額のうち()内は内書きで減損損失の計上額であります。

また、当期減少額のうち[]内は内書きで国庫補助金等の適用を受けて、取得価額から控除している圧縮記帳額であります。

3 当期末減価償却累計額又は償却累計額の欄には、減損損失累計額が含まれております。

【引当金明細表】

区分	当期首残高 (百万円)	当期増加額 (百万円)	当期減少額 (目的使用) (百万円)	当期減少額 (その他) (百万円)	当期末残高 (百万円)
貸倒引当金	2,640	15	20	182	2,452
投資損失引当金	2,629				2,629
賞与引当金	1,049	1,179	1,049		1,179
事業整理損失引当金	1,954	483			2,438
役員退職慰労引当金	563	44	351		256
訴訟損失引当金	218				218

(注) 貸倒引当金の当期減少額の「その他」欄の金額は、一般債権の貸倒実績率による洗替額が77百万円、債権回収に伴う戻入額が105百万円であります。

(2) 【主な資産及び負債の内容】

連結財務諸表を作成しているため、記載を省略しております。

(3) 【その他】

重要な訴訟事件等

「第2 事業の状況 4 事業等のリスク」中の「(12)訴訟に関するリスク」において記載のとおりであります。

第6 【提出会社の株式事務の概要】

事業年度	4月1日から3月31日まで
定時株主総会	事業年度末日の翌日から3か月以内に招集
基準日	3月31日
剰余金の配当の基準日	9月30日 3月31日
1単元の株式数	100株
単元未満株式の買取り・買増し	
取扱場所	(特別口座) 東京都中央区八重洲一丁目2番1号 みずほ信託銀行株式会社 本店証券代行部
株主名簿管理人	(特別口座) 東京都中央区八重洲一丁目2番1号 みずほ信託銀行株式会社
取次所	
買取・買増手数料	無料
公告掲載方法	電子公告 http://www.nipro.co.jp/ 事故その他やむを得ない事由によって電子公告による公告をすることができない場合は、日本経済新聞に掲載して行います。
株主に対する特典	(注)2

(注) 1 当会社の株主は、その有する単元未満株式について、次に掲げる権利以外の権利を行使することができないこととしております。

会社法第189条第2項各号に掲げる権利

会社法第166条第1項の規定による請求をする権利

株主の有する株式数に応じて募集株式の割当ておよび募集新株予約権の割当てを受ける権利

株主の有する単元未満株式の数と併せて単元株式数となる数の株式を売り渡すことを請求する権利

2 株主に対する特典は、次のとおりであります。

保有株式数	継続保有期間	優待品(J C Bギフトカード)	基準日	発送時期
1,000株以上	1年未満	なし	毎年3月31日	基準日の 属する年の 6月下旬
	1年以上3年未満	5,000円分		
	3年以上5年未満	10,000円分		
	5年以上	15,000円分		

(注) 1 継続保有期間とは、1,000株以上の株式を取得したことが株主名簿に記載または記録された日から各基準日(毎年3月31日)までの継続して保有した期間をいいます。

2 株主優待の対象となる株主は、継続保有期間のいずれの時点においても、同一株主番号で1,000株以上を1年以上保有していることが当社株主名簿の記載または記録により確認できる株主とします。
なお、相続、株主名簿からの除籍等により株主番号が変更になった場合は、その直後の基準日から起算いたします。

第7 【提出会社の参考情報】

1 【提出会社の親会社等の情報】

当社には、親会社等はありません。

2 【その他の参考情報】

当事業年度の開始日から有価証券報告書提出日までの間に、次の書類を提出しております。

(1) 有価証券報告書 及びその添付書類 並びに確認書	事業年度 (第60期)	自 平成24年4月1日 至 平成25年3月31日	平成25年6月26日 関東財務局長に提出。
(2) 有価証券報告書の 訂正報告書及び 確認書	事業年度 (第60期)	自 平成24年4月1日 至 平成25年3月31日	平成25年7月2日 関東財務局長に提出。
(3) 内部統制報告書 及びその添付書類	事業年度 (第60期)	自 平成24年4月1日 至 平成25年3月31日	平成25年6月26日 関東財務局長に提出。
(4) 四半期報告書 及び確認書	事業年度 (第61期第1四半期)	自 平成25年4月1日 至 平成25年6月30日	平成25年8月14日 関東財務局長に提出。
	事業年度 (第61期第2四半期)	自 平成25年7月1日 至 平成25年9月30日	平成25年11月14日 関東財務局長に提出。
	事業年度 (第61期第3四半期)	自 平成25年10月1日 至 平成25年12月31日	平成26年2月14日 関東財務局長に提出。
(5) 臨時報告書	企業内容等の開示に関する内閣府令第19条第2項 第9号の2(株主総会における議決権行使の結果) の規定に基づく臨時報告書であります。		平成25年7月2日 関東財務局長に提出。
(6) 発行登録書(社債) 及びその添付書類			平成25年11月21日 関東財務局長に提出。
(7) 訂正発行登録書 (社債)			平成26年2月14日 関東財務局長に提出。
(8) 有価証券届出書(そ の他の者に対する割 当)及びその添付書 類			平成26年2月14日 関東財務局長に提出。
(9) 自己株券買付状況報 告書			平成25年7月11日 関東財務局長に提出。 平成25年8月12日 関東財務局長に提出。

第二部 【提出会社の保証会社等の情報】

該当事項はありません。

独立監査人の監査報告書及び内部統制監査報告書

平成26年6月26日

ニプロ株式会社
取締役会 御中

大阪監査法人

代表社員
業務執行社員 公認会計士 橋本 義 嗣

代表社員
業務執行社員 公認会計士 安 岐 浩 一

業務執行社員 公認会計士 木 下 隆 志

< 財務諸表監査 >

当監査法人は、金融商品取引法第193条の2第1項の規定に基づく監査証明を行うため、「経理の状況」に掲げられているニプロ株式会社の平成25年4月1日から平成26年3月31日までの連結会計年度の連結財務諸表、すなわち、連結貸借対照表、連結損益計算書、連結包括利益計算書、連結株主資本等変動計算書、連結キャッシュ・フロー計算書、連結財務諸表作成のための基本となる重要な事項、その他の注記及び連結附属明細表について監査を行った。

連結財務諸表に対する経営者の責任

経営者の責任は、我が国において一般に公正妥当と認められる企業会計の基準に準拠して連結財務諸表を作成し適正に表示することにある。これには、不正又は誤謬による重要な虚偽表示のない連結財務諸表を作成し適正に表示するために経営者が必要と判断した内部統制を整備及び運用することが含まれる。

監査人の責任

当監査法人の責任は、当監査法人が実施した監査に基づいて、独立の立場から連結財務諸表に対する意見を表明することにある。当監査法人は、我が国において一般に公正妥当と認められる監査の基準に準拠して監査を行った。監査の基準は、当監査法人に連結財務諸表に重要な虚偽表示がないかどうかについて合理的な保証を得るために、監査計画を策定し、これに基づき監査を実施することを求めている。

監査においては、連結財務諸表の金額及び開示について監査証拠を入手するための手続が実施される。監査手続は、当監査法人の判断により、不正又は誤謬による連結財務諸表の重要な虚偽表示のリスクの評価に基づいて選択及び適用される。財務諸表監査の目的は、内部統制の有効性について意見表明するためのものではないが、当監査法人は、リスク評価の実施に際して、状況に応じた適切な監査手続を立案するために、連結財務諸表の作成と適正な表示に関連する内部統制を検討する。また、監査には、経営者が採用した会計方針及びその適用方法並びに経営者によって行われた見積りの評価も含め全体としての連結財務諸表の表示を検討することが含まれる。

当監査法人は、意見表明の基礎となる十分かつ適切な監査証拠を入手したと判断している。

監査意見

当監査法人は、上記の連結財務諸表が、我が国において一般に公正妥当と認められる企業会計の基準に準拠して、ニプロ株式会社及び連結子会社の平成26年3月31日現在の財政状態並びに同日をもって終了する連結会計年度の経営成績及びキャッシュ・フローの状況をすべての重要な点において適正に表示しているものと認める。

< 内部統制監査 >

当監査法人は、金融商品取引法第193条の2第2項の規定に基づく監査証明を行うため、ニプロ株式会社の平成26年3月31日現在の内部統制報告書について監査を行った。

内部統制報告書に対する経営者の責任

経営者の責任は、財務報告に係る内部統制を整備及び運用し、我が国において一般に公正妥当と認められる財務報告に係る内部統制の評価の基準に準拠して内部統制報告書を作成し適正に表示することにある。

なお、財務報告に係る内部統制により財務報告の虚偽の記載を完全には防止又は発見することができない可能性がある。

監査人の責任

当監査法人の責任は、当監査法人が実施した内部統制監査に基づいて、独立の立場から内部統制報告書に対する意見を表明することにある。当監査法人は、我が国において一般に公正妥当と認められる財務報告に係る内部統制の監査の基準に準拠して内部統制監査を行った。財務報告に係る内部統制の監査の基準は、当監査法人に内部統制報告書に重要な虚偽表示がないかどうかについて合理的な保証を得るために、監査計画を策定し、これに基づき内部統制監査を実施することを求めている。

内部統制監査においては、内部統制報告書における財務報告に係る内部統制の評価結果について監査証拠を入手するための手続が実施される。内部統制監査の監査手続は、当監査法人の判断により、財務報告の信頼性に及ぼす影響の重要性に基づいて選択及び適用される。また、内部統制監査には、財務報告に係る内部統制の評価範囲、評価手続及び評価結果について経営者が行った記載を含め、全体としての内部統制報告書の表示を検討することが含まれる。

当監査法人は、意見表明の基礎となる十分かつ適切な監査証拠を入手したと判断している。

監査意見

当監査法人は、ニプロ株式会社が平成26年3月31日現在の財務報告に係る内部統制は有効であると表示した上記の内部統制報告書が、我が国において一般に公正妥当と認められる財務報告に係る内部統制の評価の基準に準拠して、財務報告に係る内部統制の評価結果について、すべての重要な点において適正に表示しているものと認める。

利害関係

会社と当監査法人又は業務執行社員との間には、公認会計士法の規定により記載すべき利害関係はない。

以 上

-
- (注) 1 上記は監査報告書の原本に記載された事項を電子化したものであり、その原本は当社(有価証券報告書提出会社)が別途保管しております。
2 XBRLデータは監査の対象には含まれておりません。

独立監査人の監査報告書

平成26年6月26日

ニプロ株式会社
取締役会 御中

大阪監査法人

代表社員 業務執行社員	公認会計士	橋本 義嗣
代表社員 業務執行社員	公認会計士	安岐 浩一
業務執行社員	公認会計士	木下 隆志

当監査法人は、金融商品取引法第193条の2第1項の規定に基づく監査証明を行うため、「経理の状況」に掲げられているニプロ株式会社の平成25年4月1日から平成26年3月31日までの第61期事業年度の財務諸表、すなわち、貸借対照表、損益計算書、株主資本等変動計算書、重要な会計方針、その他の注記及び附属明細表について監査を行った。

財務諸表に対する経営者の責任

経営者の責任は、我が国において一般に公正妥当と認められる企業会計の基準に準拠して財務諸表を作成し適正に表示することにある。これには、不正又は誤謬による重要な虚偽表示のない財務諸表を作成し適正に表示するために経営者が必要と判断した内部統制を整備及び運用することが含まれる。

監査人の責任

当監査法人の責任は、当監査法人が実施した監査に基づいて、独立の立場から財務諸表に対する意見を表明することにある。当監査法人は、我が国において一般に公正妥当と認められる監査の基準に準拠して監査を行った。監査の基準は、当監査法人に財務諸表に重要な虚偽表示がないかどうかについて合理的な保証を得るために、監査計画を策定し、これに基づき監査を実施することを求めている。

監査においては、財務諸表の金額及び開示について監査証拠を入手するための手続が実施される。監査手続は、当監査法人の判断により、不正又は誤謬による財務諸表の重要な虚偽表示のリスクの評価に基づいて選択及び適用される。財務諸表監査の目的は、内部統制の有効性について意見表明するためのものではないが、当監査法人は、リスク評価の実施に際して、状況に応じた適切な監査手続を立案するために、財務諸表の作成と適正な表示に関連する内部統制を検討する。また、監査には、経営者が採用した会計方針及びその適用方法並びに経営者によって行われた見積りの評価も含め全体としての財務諸表の表示を検討することが含まれる。

当監査法人は、意見表明の基礎となる十分かつ適切な監査証拠を入手したと判断している。

監査意見

当監査法人は、上記の財務諸表が、我が国において一般に公正妥当と認められる企業会計の基準に準拠して、ニプロ株式会社の平成26年3月31日現在の財政状態及び同日をもって終了する事業年度の経営成績をすべての重要な点において適正に表示しているものと認める。

利害関係

会社と当監査法人又は業務執行社員との間には、公認会計士法の規定により記載すべき利害関係はない。

以上

- (注) 1 上記は監査報告書の原本に記載された事項を電子化したものであり、その原本は当社(有価証券報告書提出会社)が別途保管しております。
2 XBRLデータは監査の対象には含まれておりません。