

【表紙】

【提出書類】	有価証券報告書
【根拠条文】	金融商品取引法第24条第1項
【提出先】	関東財務局長
【提出日】	平成22年6月30日
【事業年度】	第63期(自平成21年4月1日至平成22年3月31日)
【会社名】	阪和興業株式会社
【英訳名】	HANWA CO., LTD.
【代表者の役職氏名】	代表取締役社長 北 修 爾
【本店の所在の場所】	大阪市中央区伏見町四丁目3番9号 (上記は登記上の本店所在地であり、実際の本社業務は、東京本社において行っております。)
【電話番号】	06(6206)3924
【事務連絡者氏名】	経理部長 中 川 洋 一
【最寄りの連絡場所】	東京都中央区銀座六丁目18番2号
【電話番号】	03(3544)2823
【事務連絡者氏名】	経理部長 中 川 洋 一
【縦覧に供する場所】	阪和興業株式会社東京本社 (東京都中央区銀座六丁目18番2号) 阪和興業株式会社名古屋支社 (名古屋市東区東桜1丁目13番3号) 株式会社東京証券取引所 (東京都中央区日本橋兜町2番1号) 株式会社大阪証券取引所 (大阪市中央区北浜1丁目8番16号)

第一部 【企業情報】

第1 【企業の概況】

1 【主要な経営指標等の推移】

(1) 連結経営指標等

回次	第59期	第60期	第61期	第62期	第63期
決算年月	平成18年 3月	平成19年 3月	平成20年 3月	平成21年 3月	平成22年 3月
売上高 (百万円)	1,097,706	1,320,021	1,507,509	1,539,281	1,116,628
経常利益 (百万円)	18,271	19,170	21,267	15,007	9,412
当期純利益 (百万円)	10,503	11,423	13,117	5,997	11,579
純資産額 (百万円)	86,145	98,254	100,926	94,912	106,855
総資産額 (百万円)	413,020	476,178	482,014	479,379	443,444
1株当たり純資産額 (円)	406.68	461.21	473.70	450.05	512.16
1株当たり当期純利益金額 (円)	48.96	54.03	62.07	28.47	55.46
潜在株式調整後1株当たり当期純利益金額 (円)					
自己資本比率 (%)	20.9	20.5	20.7	19.7	24.0
自己資本利益率 (%)	13.2	12.4	13.3	6.2	11.6
株価収益率 (倍)	11.1	10.9	6.8	8.7	7.1
営業活動によるキャッシュ・フロー (百万円)	22,299	36,192	21,430	5,742	46,250
投資活動によるキャッシュ・フロー (百万円)	14,079	5,955	8,443	19,535	12,991
財務活動によるキャッシュ・フロー (百万円)	7,497	34,325	9,144	46,591	43,669
現金及び現金同等物の期末残高 (百万円)	18,985	10,228	14,178	35,046	24,514
従業員数 (名)	1,519 [334]	1,637 [353]	1,715 [405]	1,818 [408]	1,952 [404]

(注) 1 「売上高」には、消費税等は含まれておりません。

2 「潜在株式調整後1株当たり当期純利益金額」については、潜在株式が存在しないため記載しておりません。

3 「従業員数」の [外書] は、臨時従業員の年間平均雇用人員数であります。

4 第60期から「貸借対照表の純資産の部の表示に関する会計基準」(企業会計基準第5号)及び「貸借対照表の純資産の部の表示に関する会計基準等の適用指針」(企業会計基準適用指針第8号)を適用しております。

(2) 提出会社の経営指標等

回次	第59期	第60期	第61期	第62期	第63期
決算年月	平成18年 3月	平成19年 3月	平成20年 3月	平成21年 3月	平成22年 3月
売上高 (百万円)	1,074,630	1,287,196	1,472,411	1,509,242	1,081,796
経常利益 (百万円)	17,564	17,550	20,584	14,190	9,149
当期純利益 (百万円)	10,006	10,445	12,620	5,554	11,738
資本金 (百万円)	45,651	45,651	45,651	45,651	45,651
発行済株式総数 (株)	211,663,200	211,663,200	211,663,200	211,663,200	211,663,200
純資産額 (百万円)	85,175	95,112	98,262	91,655	103,801
総資産額 (百万円)	404,791	467,901	472,503	465,756	432,428
1株当たり純資産額 (円)	402.09	449.98	464.95	437.90	500.74
1株当たり配当額 (内1株当たり 中間配当額) (円)	10.00 (5.00)	12.00 (5.00)	12.00 (6.00)	12.00 (6.00)	12.00 (6.00)
1株当たり 当期純利益金額 (円)	46.61	49.40	59.72	26.37	56.22
潜在株式調整後 1株当たり 当期純利益金額 (円)					
自己資本比率 (%)	21.0	20.3	20.8	19.7	24.0
自己資本利益率 (%)	12.6	11.6	13.1	5.8	12.0
株価収益率 (倍)	11.6	11.9	7.1	9.4	7.0
配当性向 (%)	21.5	24.3	20.1	45.5	21.3
従業員数 (名)	922 []	972 []	1,027 [111]	1,088 [137]	1,147 [145]

- (注) 1 「売上高」には、消費税等は含まれておりません。
2 「潜在株式調整後1株当たり当期純利益金額」については、潜在株式が存在しないため記載しておりません。
3 第60期の「1株当たり配当額」12円には、創立60周年記念配当2円を含んでおります。
4 「従業員数」の[外書]は、臨時従業員の年間平均雇用人員数であり、第61期から当該臨時従業員の総数が従業員数の100分の10以上となったため記載しております。
5 第60期から「貸借対照表の純資産の部の表示に関する会計基準」(企業会計基準第5号)及び「貸借対照表の純資産の部の表示に関する会計基準等の適用指針」(企業会計基準適用指針第8号)を適用しております。

2 【沿革】

昭和22年4月1日	大阪市東区に主に鉄鋼製品を扱う卸売業として設立 (資本金198,000円 本店：大阪市)
昭和23年12月	東京出張所(現・東京本社)開設
昭和27年11月	名古屋出張所(現・名古屋支社)開設
昭和38年8月	大阪証券取引所上場
昭和43年9月	ハンワ・アメリカン・コーポレーション設立
昭和45年9月	東京証券取引所上場
昭和46年7月	阪和(香港)有限公司設立
昭和50年11月	ロンドン事務所(現・ロンドン支店)開設
昭和58年7月	東京支社を東京本社に昇格、二本社制を採用
平成6年1月	(株)阪和流通センター設立
平成7年4月	東北支店(仙台市)、九州支店(福岡市)開設
平成13年3月	(株)阪和流通センターの営業をエイチケイ流通センター東京(株)(現・阪和流 通センター東京(株))等三社に譲渡
平成13年4月	(株)阪和流通センターを合併
平成18年4月	北海道支店(札幌市)開設
平成20年4月	新潟営業所(新潟市)を新潟支店に昇格
平成21年4月	ヨハネスブルグ支店開設 広島営業所(広島市)を中国支店に昇格

3 【事業の内容】

当グループは、当社、子会社38社及び関連会社11社で構成され、鉄鋼を中心に金属原料、非鉄金属、食品、石油製品、木材及び機械等各種商品の販売を主たる事業とし、さらに鋼材加工、非鉄加工及びアミューズメント施設の管理・運営等の事業活動も行っております。

また、当グループは、販路開拓に積極的に取り組んでおり、国内外にわたり営業拠点を充実させております。

当グループの事業に係わる位置付け及び事業の種類別セグメントとの関連は、次のとおりであります。

鉄鋼事業

主な取扱商品は、条鋼、建設工事、鋼板、特殊鋼、線材、鋼管及び鉄屑であります。

また、加工及び保管等を行っております。

[主な関係会社]

(販売)

阪和(香港)有限公司、阪和貿易(上海)有限公司、阪和新加坡(私人)有限公司、

ハンワ(マレーシア)SDN.BHD.、韓国阪和興業(株)、阪和泰国(株)

ハンワ・アメリカン・コーポレーション、阪和エコスチール(株)

(加工及び保管等)

長富不銹鋼中心(蘇州)有限公司、ハンワ・スチール・サービス(タイランド)CO.,LTD.、

東莞鉄和金属制品有限公司、阪和流通センター東京(株)、阪和流通センター大阪(株)

阪和流通センター名古屋(株)、阪和スチールサービス(株)、エスケーエンジニアリング(株)

金属原料事業

主な取扱商品は、ニッケル、クロム、合金鉄及び太陽電池原材料であります。

[主な関係会社]

(販売)

阪和(香港)有限公司、阪和貿易(上海)有限公司、阪和新加坡(私人)有限公司、

ハンワ(マレーシア)SDN.BHD.、韓国阪和興業(株)、阪和泰国(株)

ハンワ・アメリカン・コーポレーション

(保管)

阪和流通センター東京(株)

非鉄金属事業

主な取扱商品は、アルミニウム、銅、亜鉛であります。

また、リサイクル事業を行っております。

[主な関係会社]

(販売)

阪和(香港)有限公司、阪和貿易(上海)有限公司、阪和新加坡(私人)有限公司、

ハンワ(マレーシア)SDN.BHD.、韓国阪和興業(株)、阪和泰国(株)、

ハンワ・アメリカン・コーポレーション

(加工及び保管)

阪和流通センター名古屋(株)

食品事業

主な取扱商品は、水産物及び畜産物であります。

輸入水産物のうち、エビ及びカニについては、国内トップクラスのシェアを占めており、当事業における主力商品と位置付けております。

[主な関係会社]

(販売)

阪和(香港)有限公司、阪和貿易(上海)有限公司、阪和泰国(株)、

ハンワ・アメリカン・コーポレーション

石油・化成品事業

主な取扱商品は、石油製品、工業薬品、化成品及びセメントであります。

[主な関係会社]

(販売)

阪和貿易(上海)有限公司、阪和新加坡(私人)有限公司、阪和泰国(株)、東龍セメント(株)

(保管)

阪和流通センター東京(株)

その他の事業

主な取扱商品は、木材及び機械であります。

また、アミューズメント施設の管理・運営を行っております。

[主な関係会社]

(販売)

阪和(香港)有限公司、ハンワ・アメリカン・コーポレーション、

ハンワ・カナダ・コーポレーション

(アミューズメント施設の管理・運営)

(株)ハローズ

[事業系統図]

以上述べた事項を事業系統図によって示すと、次のとおりになります。

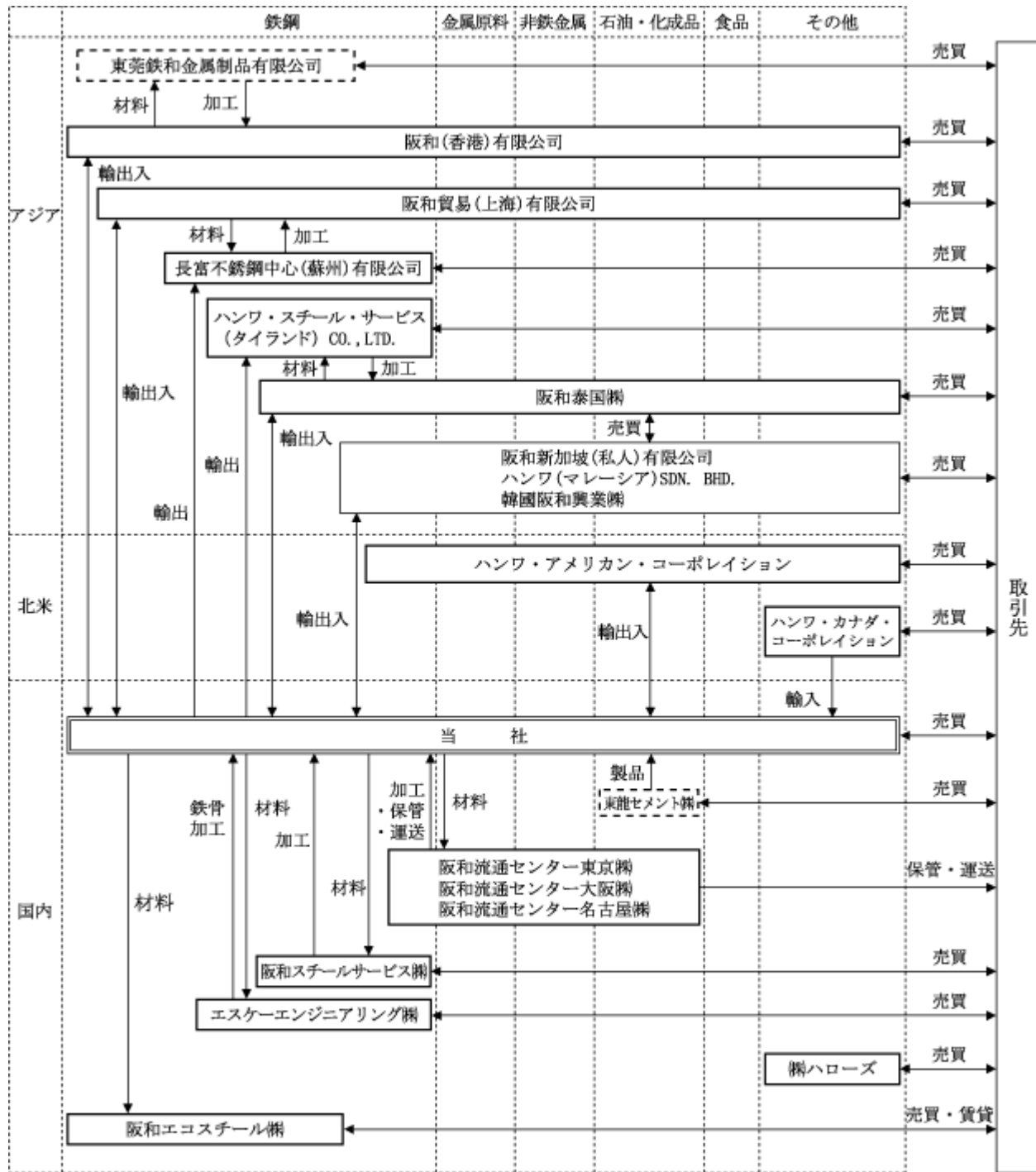

- 連結子会社
- 非連結子会社
- 関連会社

4 【関係会社の状況】

名称	住所	資本金 又は出資金 (百万円)	主要な事業の 内容	議決権の 所有割合(%)	関係内容
(連結子会社)					
ハンワ・アメリカン・ コーポレイション	ニュージャージー、 米国	US\$ 20,000千	鉄鋼、金属原料、非 鉄金属、食品、その 他	100.0	北米地域における商品の仕 入及び販売 債務保証 役員の兼任等...有
ハンワ・カナダ・ コーポレイション	バンクーバー、 カナダ	CAN\$ 300千	その他(木材)	100.0 (100.0)	北米地域における木材の仕 入窓口 ハンワ・アメリカン・コー ポレイションの子会社 役員の兼任等...有
阪和(香港)有限公司	香港、中国	HK\$ 70,000千	鉄鋼、金属原料、非 鉄金属、食品、その 他	100.0	アジア地域における商品の 仕入及び販売 債務保証 役員の兼任等...有
阪和貿易(上海)有限公司	上海、中国	US\$ 500千	鉄鋼、金属原料、非 鉄金属、食品、石油 ・化成品	100.0	アジア地域における商品の 仕入及び販売 債務保証 役員の兼任等...有
長富不銹鋼中心(蘇州)有限公司	太倉、中国	US\$ 18,000千	鉄鋼	74.0	アジア地域における鉄鋼製 品の加工及び販売 債務保証 役員の兼任等...有
阪和泰国(株)	バンコク、タイ	THB 200,000千	鉄鋼、金属原料、非 鉄金属、食品、石油 ・化成品	100.0	アジア地域における商品の 仕入及び販売 債務保証 役員の兼任等...有
ハンワ・スチール・サービス(タ イランド)CO.,LTD.	チョンブリ、タイ	THB 222,500千	鉄鋼	100.0 (83.0)	アジア地域における鉄鋼製 品の加工及び販売 債務保証 役員の兼任等...有
阪和流通センター東京(株)	千葉県習志野市	1,000	鉄鋼、金属原料、石 油・化成品	100.0	鉄鋼製品の加工及び保管、 金属原料・石油製品の保管 等 当社所有土地及び設備の賃 借 役員の兼任等...有
阪和流通センター大阪(株)	大阪市住之江区	460	鉄鋼	100.0	鉄鋼製品の加工及び保管等 役員の兼任等...有
阪和流通センター名古屋(株)	愛知県海部郡飛鳥村	300	鉄鋼、非鉄金属	100.0	鉄鋼・非鉄製品の加工及び 保管等 当社所有土地及び設備の賃 借 役員の兼任等...有
エスケーエンジニアリング(株)	千葉県市原市	222	鉄鋼	100.0	鉄骨構造物の設計、製作及 び施工 融資・債務保証 役員の兼任等...有
(株)ハローズ	東京都中央区	200	その他 (アミューズ メント施設の 管理・運営)	100.0	融資・債務保証 役員の兼任等...有
阪和スチールサービス(株)	滋賀県甲賀市	490	鉄鋼	100.0	鉄鋼製品の加工及び販売 融資 役員の兼任等...有
阪和エコスチール(株)	千葉県白井市	100	鉄鋼	100.0	鉄鋼製品の加工及び販売 当社所有土地の賃借 融資 役員の兼任等...有

(注) 1 「主要な事業の内容」には、事業の種類別セグメントの名称を記載しております。

2 「議決権の所有割合」の(内書)は間接所有割合であります。

3 特定子会社に該当する会社はありません。

4 有価証券届出書及び有価証券報告書提出会社はありません。

5 連結売上高に占める売上高(連結会社相互間の内部売上高を除く。)の割合が10%を超えている連結子会社がないため、主要な損益情報等の記載をしておりません。

5 【従業員の状況】

(1) 連結会社の状況

(平成22年3月31日現在)

事業の種類別セグメントの名称	従業員数(名)
鉄 鋼	1,262 [109]
金 属 原 料	61 [4]
非 鉄 金 属	45 [3]
食 品	80 [20]
石 油 ・ 化 成 品	78 [6]
そ の 他	153 [234]
全 社(共 通)	273 [28]
計	1,952 [404]

- (注) 1 従業員数は、当社グループ(当社及び連結子会社)から当社グループ外への出向者を除いた就業人員数であります。
- 2 「従業員数」の[外書]は、臨時従業員の年間平均雇用人員数であります。
- 3 臨時従業員には、嘱託社員及びアルバイト等を含み、派遣社員を除いております。
- 4 全社(共通)として記載している従業員数は、特定のセグメントに区分できない管理部門に所属している人員数であります。

(2) 提出会社の状況

(平成22年3月31日現在)

従業員数(名)	平均年齢(歳)	平均勤続年数(年)	平均年間給与(千円)
1,147 [145]	36.7	12.8	8,112

- (注) 1 従業員数は、当社から関係会社等への出向者を除いた就業人員数であります。
- 2 「従業員数」の[外書]は、臨時従業員の年間平均雇用人員数であります。
- 3 臨時従業員には、嘱託社員及びアルバイト等を含み、派遣社員を除いております。
- 4 平均年間給与は、賞与及び基準外賃金を含んでおります。
- 5 海外駐在員15名は従業員数、平均年齢及び平均勤続年数の計算基礎には含み、平均年間給与の計算基礎には含んでおりません。

(3) 労働組合の状況

当社グループ(当社及び連結子会社)には労働組合はありません。

第2 【事業の状況】

1 【業績等の概要】

(1) 業績

当連結会計年度の売上高は、前連結会計年度比27.5%減の1,116,628百万円となりました。また、損益面につきましては、市況・需要ともに低水準で推移したことによる販売収益の減少などにより、営業利益は前連結会計年度比34.6%減の11,420百万円、経常利益は前連結会計年度比37.3%減の9,412百万円となりました。一方、当期純利益は法人税等の減少などにより、前連結会計年度比93.1%増の11,579百万円となりました。

事業の種類別セグメントの業績は、次のとおりであります。

鉄鋼事業

市況水準が前期に比べ低レベルにあったことや国内の建築や店売り分野での需要減少などにより、売上高は前連結会計年度比30.9%減の606,205百万円、営業利益は前連結会計年度比4.5%減の9,769百万円となりました。

金属原料事業

鉄鋼・ステンレスメーカーの生産水準の低下による原料購入の減少や市況の低迷などにより、売上高は前連結会計年度比44.8%減の86,081百万円となりましたが、営業利益は合金鉄価格が比較的堅調に推移したことから前連結会計年度比22.1%増の2,554百万円となりました。

非鉄金属事業

主な取扱商品が前期に比べ低い価格水準にあったことやアルミスクラップ事業の収益低下などにより、売上高は前連結会計年度比1.9%増の52,823百万円、営業利益は前連結会計年度比23.5%減の817百万円となりました。

食品事業

依然として需要、市況ともに低調に推移したことなどにより、売上高は前連結会計年度比11.8%減の72,557百万円、営業利益は前連結会計年度比42.4%減の947百万円となりました。

石油・化成品事業

前期より価格水準が大きく下がったことや景気低迷による燃料需要の減少などにより、売上高は前連結会計年度比20.2%減の255,867百万円、営業利益は前連結会計年度比66.9%減の1,590百万円となりました。

その他の事業

主に住宅需要の低迷による木材製品価格の低下や設備投資の減少による産業機械販売の減少などにより、売上高は前連結会計年度比15.2%減の43,092百万円、営業利益は前連結会計年度比53.4%減の1,576百万円となりました。

なお、所在地別セグメントの業績については、前連結会計年度及び当連結会計年度における全セグメントの売上高の合計及び全セグメントの資産額の合計額に占める本邦の割合がいずれも90%を超えているため、記載を省略しております。

(2) キャッシュ・フローの状況

当連結会計年度末における現金及び現金同等物は、前連結会計年度末に比べ、10,531百万円（30.0%）減少し、24,514百万円となりました。

これは主に運転資金需要の低下により、借入金の返済が増加したことによるものであります。

(営業活動によるキャッシュ・フロー)

当連結会計年度における営業活動による収入は、46,250百万円となりました（前連結会計年度は5,742百万円の支出）。これは棚卸資産の減少幅が拡大したことや前連結会計年度に大幅に減少した仕入債務が回復基調の中で増加に転じたことなどによるものであります。

(投資活動によるキャッシュ・フロー)

当連結会計年度における投資活動による支出は12,991百万円となり、前連結会計年度比6,544百万円（33.5%）の減少となりました。これは主に投資有価証券の取得に係る支出が減少したことによるものであります。

この結果、営業活動によるキャッシュ・フローと投資活動によるキャッシュ・フローを合計したフリー・キャッシュ・フローは、33,258百万円の収入となりました。

(財務活動によるキャッシュ・フロー)

当連結会計年度における財務活動による支出は、43,669百万円となりました（前連結会計年度は46,591百万円の収入）。これは主に運転資金需要の低下により、借入金の返済を進めたことによるものであります。

2 【受注及び販売の状況】

(1) 受注実績

受注実績と販売実績との差異は僅少なため、受注実績の記載は省略しております。

(2) 販売実績

当連結会計年度における販売実績を事業の種類別セグメントごとに示すと、次のとおりであります。

事業の種類別 セグメントの名称	金額(百万円)	前連結会計年度比増減率(%)
鉄 鋼	606,205	30.9
金 属 原 料	86,081	44.8
非 鉄 金 属	52,823	1.9
食 品	72,557	11.8
石 油 ・ 化 成 品	255,867	20.2
そ の 他	43,092	15.2
計	1,116,628	27.5

(注) 1 上記の金額には、消費税等は含まれておりません。

2 主な相手先別の販売実績及び当該販売実績の総販売実績に対する割合については、前連結会計年度及び当連結会計年度における当該割合が100分の10以上の相手先がないため、記載を省略しております。

3 【対処すべき課題】

(1) 次期の見通し

世界レベルでの金融危機は最悪期を脱しつつありますが、欧州経済の先行きに懸念がある他、為替や金利動向、不良債権問題などについても依然不透明な状態にあります。また、実体経済面でも、米国など先進諸国の回復はまだ力強さに欠け、依然として中国を始めとする新興国需要の増加に依存する状況が続くと思われまます。

また、日本経済につきましても、国内製造業の回復は中国での需要の増加や各国の景気刺激策による要素が大きく、今後の為替や海外需要の動向によっては失速も懸念されます。設備投資や建設需要などの内需が依然低調な中では、先行きについてまだ予断を許さない状況にあると思われまます。

(2) 中期経営計画について

当社グループ（当社及び連結子会社）は、平成19年度から平成21年度までの3カ年にわたる中期経営計画を策定し、重点課題の達成に向けた取り組みを進めてまいりましたが、当連結会計年度においてその計画期間は終了いたしました。今回の中期計画対象期間においては、平成20年9月のいわゆるリーマン・ショックを境に事業環境が激変し、当社の業況も大きくその影響を受け、当初の定量目標に対しては、未達項目が多くなりました。しかしながら、計画に掲げておりました重点戦略については国内外での拠点網やコイルセンターなど加工機能の充実や、金属原料・石油製品の取扱量の増加など着実に遂行してまいりました。

	平成21年度 最終目標	平成19年度 実績	平成20年度 実績	平成21年度 実績
売上高（億円）	16,000	15,075	15,392	11,166
営業利益（億円）	250	237	174	114
経常利益（億円）	230	212	150	94
ROA（％）	2.4	2.7	1.2	2.5
ROE（％）	11.0	13.3	6.2	11.6
BPS（円）	600	474	450	512
ネットDER（倍）	1.5	1.5	1.9	1.4

当連結会計年度における進捗状況は、次の通りです。

鉄鋼事業では、アメリカ・カリフォルニア州において、コイルセンターを買収し、SAN DIEGO VISTA STEEL SERVICE CORPORATIONを稼働させた他、マレーシアのメッキ鋼板製造業者への出資など海外での事業体制を充実させました。また北関東営業所や沖縄営業所の開設など国内販売網の充実にも努めました。

金属原料事業では、海外サプライヤーとのネットワーク作りを継続し、中国・大連に金属シリコンの合弁製造会社 大連太陽谷硅業有限公司を設立しました。また、平成22年4月にチタンリサイクル加工業の昭和メタル株式会社に51%まで追加出資し、グループ会社としました。

非鉄金属事業では、アルミサッシスクラップの加工が軌道に乗ってきた他、鉛滓や貴金属スクラップなどバーゼル条約対象商品の取引も拡大しました。

食品事業では、アメリカでの合弁販社であるSEATTLE SHRIMP & SEAFOOD COMPANY, INC.の大手スーパー向け販売が伸び、主力のエビに加えてカニなど扱い商品も増えております。

石油・化成品事業では、ホームセンターなど小売向石油製品の販売やバス会社などへの軽油販売が伸びております。またレジ袋など合成樹脂製雑貨類の販売も拡大しております。

企業体制面につきましては、引き続きコンプライアンスを徹底し、事業活動を通じて企業の社会的責任を実現していくCSR経営を推進しております。また、コーポレート・ガバナンス、内部統制については、「内部統制システム構築に関する基本方針」に則って運営しており、金融商品取引法に基づく財務報告に係る内部統制報告制度への対応としては、内部統制推進室が当社の業務フローを検証し、内部統制システムの有効性検証、システム改善を継続して実施しております。

これらの結果を踏まえて、当社グループは平成22年5月に、平成22年度から平成24年度までの3カ年にわたる中期経営計画を新たに策定いたしました。

今中期経営計画では「激動する環境変化に適応し、独自性の高い揺るぎなき事業基盤と収益構造を構築する。」をテーマに掲げ、以下のような3つの基本課題を設定し、その課題の実現に向けて6つの成長戦略に基づいた活動を進めてまいります。

《基本課題》

- 国内市場での競争優位性の向上
- 環境・リサイクル分野への対応
- 海外展開の更なる強化

《成長戦略》

- ユーザー系商社としてのコア事業の強化
- 拠点強化とマンパワー投入による海外への積極展開
- リサイクル事業の強化と総合化の推進
- 環境・エネルギー関連ビジネスでの展開強化
- 積極的な事業投資やパートナーシップの構築
- 高い機能を提供できるプロフェッショナル人材の育成

今中期経営計画では、飽和状態の国内市場と成長が見込まれる海外市場の双方にしっかりと対応し、常にユーザーの要望に対して、迅速に応える当社のミッションを遂行して事業基盤を堅固なものとすると共に、新たなビジネスチャンスを積極的に追求することで、確かな収益構造を構築することを目指しております。

当社グループとしましては、これらの事業戦略を実行していくことで、阪和グループの総合的な企業価値の向上と持続的な企業成長を実現させ、更なる顧客満足の向上と社会貢献を目指してまいります。

(3) 株式会社の支配に関する基本方針

基本方針の内容

当社は、独立系専門商社として鉄鋼をはじめ金属原料、非鉄金属、食品、石油・化成品、木材、機械など広範な商品を取扱い、国内はもとより海外にも数多くの子会社・関連会社を有し、グローバルな営業戦略を展開しております。従いまして、当社の経営には、広範な商品に対する幅広い知識と各業界に関する習熟した経験が必要であり、また、株主の皆様や従業員、取引先など当社のステークホルダーとの間に築かれた長年の関係に対する十分な理解を欠くことはできないと考えます。

当社は、平成22年5月に平成22年度を初年度とする3カ年の中期経営計画を策定しました。この中期経営計画において掲げられた経営目標の達成に向け抽出した重点事業戦略を推進することにより、当社の企業価値及び株主共同の利益の最大化が実現できるものと考えます。

当社としては、支配権の移動を伴う当社株式の大規模買付行為であっても、当社の企業価値の向上、株主共同の利益に資するものであれば、当該行為を否定するものではありません。しかしながら、最近では対象企業の経営陣との十分な協議や合意のプロセスを経ることなく大規模買付行為が進められることが少なくありません。このような場合は、結果として企業価値、ひいては株主共同の利益が毀損されることも否定できません。当社は、このような濫用的な当社株式の大規模買付行為に対し一定のルールを求め必要な対抗措置を講じることは、当社の企業価値の向上及び株主の皆様の共同利益に資することと考えております。

不適切な支配の防止のための取組み

当社は、平成21年6月26日開催の当社第62回定時株主総会において、当社の企業価値・株主共同の利益を向上させるため、基本方針に照らして不適切な支配の防止のための取組みとして、「当社株式に対する大規模買付行為への対応方針（買収防衛策）の一部改定及び継続の件」を上程し、株主の皆様のご承認をいただきました。（以下、承認後の対応方針を「現対応方針」といいます。）

当社は、当社株式の大規模買付行為がなされる際には、大規模買付者から事前に、株主の皆様が大規模買付行為に応諾するか否かを適切に判断するに足る必要かつ十分な情報が提供されるべきであると考えております。そこで現対応方針におきまして、上記の情報提供に関する一定のルールを定めるとともに、ルールを遵守しない場合や当社の企業価値や株主共同の利益を毀損することが明らかであると当社取締役会が判断する場合には、一定の対抗措置を講じることがある旨を公表しております。また、大規模買付行為を評価・検討する際や、対抗措置を発動する際等には、当社取締役会は独立第三者により構成される特別委員会に諮問し、特別委員会の助言・勧告を最大限尊重することとしております。特別委員会は学識経験者、社外取締役、社外監査役の中から選任された3名以上の委員から構成され、これにより当社取締役会の行う判断の公正性、透明性が確保できるものと考えます。

現対応方針の詳細につきましては、当社ホームページに掲載のIRニュース「当社株式に対する大規模買付行為への対応方針（買収防衛策）の一部改定及び継続について」をご覧ください。

上記取組みについての取締役会の判断

当社取締役会は、上記の取組みが上記の当社の基本方針に沿って策定され、当社の企業価値、株主共同の利益を確保するための取組みであり、株主の皆様のご利益を損なうものではないと考えます。また、取締役会による恣意的な判断がなされることを防止するため、独立第三者により構成される特別委員会を設置し、取締役会が対抗措置を発動する際等には特別委員会の助言・勧告を最大限尊重することにより、現対応方針に係る取締役会の恣意的な判断を排除する仕組みを確保しております。

また、当社は、現対応方針の有効期限を当社第62回定時株主総会終結のときから3年以内に終了する事業年度のうち最終のものに関する定時株主総会終結のときまでとしておりますので、平成24年開催の当社第65回定時株主総会において現対応方針の継続等を付議し、改めまして現対応方針に関する株主の皆様のご意思を確認することとしております。当該株主総会において出席株主の議決権の過半数のご賛同が得られなかった場合には、現対応方針はその時点で廃止されるものとしたします。

4 【事業等のリスク】

当社グループの経営成績、株価および財政状態等に影響を及ぼす可能性のあるリスクには、以下のようなものがあります。

なお、文中における将来に関する事項は、当連結会計年度末現在において当社グループが判断したものであります。

(1) 経済状況の変動

当社グループの全世界における営業収入は、当社グループが商品を販売している国または地域の経済状況の影響を受けます。従いまして、日本、北米、欧州、アジア（特に中国を中心とする東アジア）等を含む当社グループの主要市場における景気後退、およびそれに伴う需要の縮小は、当社グループの経営成績および財政状態に悪影響を及ぼす可能性があります。

(2) 商品市況の変動

当社グループでは、鉄鋼製品、金属原料、非鉄金属、食品および石油・化成品等について流通在庫を有しております。これらは市況商品であるため、需給状況や為替動向が市況に与える影響が大きく、市況の変動への適切な対応ができなかった場合、当社グループの経営成績および財政状態に悪影響を及ぼす可能性が生じることになります。

(3) 為替レートの変動

当社グループの事業には、全世界における商品の仕入と販売が含まれております。各地域における収益、費用、資産及び負債を含む現地通貨建ての項目は、連結財務諸表の作成のために円換算しております。換算時の為替レートにより、これらの項目は元の現地通貨における価値が変わらなかったとしても、円換算後の価値が影響を受ける可能性があります。一般に他の通貨に対する円高（特に当社グループの売上の重要部分を占める米ドルに対する円高）は当社グループの輸出取引に対しては悪影響を及ぼしますが、輸入取引には好影響を及ぼし、円安は輸入取引に対しては悪影響を及ぼしますが、輸出取引には好影響を及ぼします。

(4) 金利の変動

当社グループは、営業取引及び投融資活動において、金融機関からの借入および社債等資本市場からの資金調達を行っております。このうち変動金利による調達につきましては、一部に金利スワップ等を利用して金利変動リスクの軽減に努めておりますが、今後の金利動向によっては、当社グループの経営成績および財政状態に悪影響を及ぼす可能性があります。

(5) 株価の変動

当社グループは、取引先を中心に市場性のある株式を保有しており、株価変動のリスクを負っております。平成20年5月に取得したフィンランドのルーキーグループPLC株式の他、保有する日本国内の上場株式について、株価の動向により、当社グループの経営成績および財政状態に悪影響を及ぼす可能性があります。

(6) 信用リスク

当社グループの事業における売上債権の大部分は、販売先ごとに一定の信用を供与し、掛売りを行ったものであります。当社グループにおいては厳格かつ機敏な与信管理を行っておりますが、必ずしも全額の回収が行われる保証はありません。従いまして、販売先の不測の倒産・民事再生手続等は、当社グループの経営成績および財政状態に悪影響を及ぼす可能性があります。

(7) 事業投資リスク

当社グループは、既存事業の強化や事業領域の拡大等を図るための事業投資を行っております。これらの投資に際しては、投資等審査委員会において検討を行うなど投資内容や投資金額に応じた所定の手続きを経て実行の是非を決定しておりますが、投資先の企業価値の低下や所期の投資採算が確保できない場合は、当社グループの経営成績および財政状態に悪影響を及ぼす可能性があります。

なお、資源関係でフェロクロム及びクロム鉱石事業への参画と商権の獲得を目的として事業投資を行いましたが、事業化の進展状況や収益環境の動向に留意してまいります。

(8) 国際的活動および海外進出に潜在するリスク

当社グループは、近年中国を中心とするアジア市場や米国、欧州等の市場に対して積極的に事業進出を行っております。これらの海外市場への事業進出には以下に掲げるようないくつかのリスクが内在しております。

予期しない法律または関税などの輸出入規制の変更

不利な政治的・経済的変動や国際通貨の変動

人材の採用と確保の難しさ

未整備のインフラが当社グループの活動に悪影響を及ぼす、または当社グループの製品やサービスに対する顧客の支持を低下させる可能性

企業活動にとって不利な税制度への変更

テロ、戦争、その他の要因による社会的混乱

従いまして、これらの事象は当社グループの経営成績および財政状態に悪影響を及ぼす可能性があります。

(9) 法的規制等

当社グループは、事業展開する各国において、事業・投資の許認可、国家安全保障またはその他の理由による輸出入および販売制限、関税をはじめとするその他の輸出入規制等、様々な政府規制の適用を受けております。また、通商、独占禁止、特許、租税、為替管理、食品の安全規制、環境・リサイクル関連等の法規制の適用も受けております。これらの規制により、当社グループの活動が制限される可能性があるだけでなく、規制への対応がコストの増加につながる可能性もあります。従いまして、これらの規制は当社グループの経営成績および財政状態に悪影響を及ぼす可能性があります。

(10) 退職給付債務

当社グループの従業員退職給付費用および債務は、割引率や期待運用収益率等数理計算上で設定される前提条件に基づいて算出されております。実際の結果が前提条件と異なる場合、または前提条件が変更された場合、その影響は累積され、将来にわたって規則的に認識されるため、一般的には将来期間において認識される費用および計上される債務に影響を及ぼします。従いまして、割引率の低下や運用利回りの悪化は当社グループの経営成績および財政状態に悪影響を及ぼす可能性があります。

5 【経営上の重要な契約等】

特記すべき事項はありません。

6 【研究開発活動】

特記すべき事項はありません。

7 【財政状態、経営成績及びキャッシュ・フローの状況の分析】

文中における将来に関する事項は、当連結会計年度末現在において当社グループが判断したものであります。

(1) 経営成績に重要な影響を与える要因についての分析

概要

当連結会計年度における世界経済は、各国政府による金融緩和政策や景気刺激策の効果により前年度下半期の急落から底入れし、回復局面に入りました。先進諸国はまだ回復の足取りが鈍いものの、中国においては大規模な公共投資や消費奨励策の実施が実需を底上げしており、アジア圏の経済回復を牽引しております。一方、国内経済におきましては、製造業の分野では業界により景況感に差はあるものの、外需の回復に牽引されて製造レベルは概ね回復段階にあります。設備投資や建設需要などの国内需要については依然低調な状況が続きました。

このような環境において、当連結会計年度の連結売上高は、前期が第2四半期までの市況・需要上昇局面での高収益が寄与していたことに対し、当連結会計年度は回復基調にはあったものの、市況、需要ともに低水準に推移したことなどにより、前期比27.5%減の1,116,628百万円となりました。また利益面でも、石油製品はじめ各商品価格の低下や販売量の減少による販売収益の減少などにより、営業利益、経常利益はそれぞれ前期比34.6%減の11,420百万円、37.3%減の9,412百万円となりました。一方、当期純利益は、特別損失として固定資産の減損損失を計上したものの、法人税等の減少などにより、前期比93.1%増の11,579百万円となりました。なお、法人税等の減少は、過年度に減損損失等を計上した土地等を当連結会計年度において譲渡したことに伴い、税務上の損金算入を行ったことによるものであります。

売上高

売上高は、前連結会計年度に比べ27.5%減の1,116,628百万円となりました。そのうち、国内売上高は前連結会計年度に比べ30.4%減の834,408百万円、海外売上高は前連結会計年度に比べ17.0%減の282,220百万円となりました。

鉄鋼事業の売上高は、前連結会計年度の市況・需要の急落を受けて、年度を通じた販売価格が総じて低水準にあったことや、国内需要、特に建築や店売り分野での需要低迷などの影響が大きく、海外需要の回復により輸出取引は増加したものの、前連結会計年度に比べ30.9%減の606,205百万円となりました。

金属原料事業の売上高は、前連結会計年度からの普通鋼材やステンレス製品需要の低迷により、鉄鋼メーカー・ステンレスメーカーの生産量が低下し、合金鉄やステンレススクラップなどの原料購入が抑えられたことに加え、太陽電池需要の低迷による関連商品の不振などにより、前連結会計年度に比べ44.8%減の86,081百万円となりました。

非鉄金属事業の売上高は、主に海外での銅需要の回復や自動車向けなどでのアルミニウム需要の回復により取扱量は回復したものの、市況が前連結会計年度に比べ総じて低水準に推移したことなどにより、前連結会計年度に比べ1.9%増の52,823百万円にとどまりました。

食品事業の売上高は、主力のエビやサバ、アジなどの国内需要の低迷が続く、価格水準もジリ安傾向で推移した結果、前連結会計年度に比べ11.8%減の72,557百万円になりました。

石油・化成品事業の売上高は、冬場の需要増から灯油の販売が増えた他、船用石油も着実に販売量を伸ばしたものの、原油や石油製品の価格水準が前連結会計年度から大きく低下したことなどにより、前連結会計年度に比べ20.2%減の255,867百万円となりました。

その他の事業の売上高は、依然として続く住宅需要の減少に加え円高などに伴う木材市況の下落や設備投資意欲の低迷による産業機械販売の減少などにより、前連結会計年度に比べ15.2%減の43,092百万円となりました。

売上原価、販売費及び一般管理費

売上原価は仕入価格が低下したことに加え、売上数量の低下に伴う仕入数量の減少も相まって、前連結会計年度に比べ27.9%減の1,076,039百万円となりました。

販売費及び一般管理費は、当連結会計年度には大きな不良債権の発生がなかったことから貸倒引当金繰入額が減少したことなどにより、前連結会計年度に比べ3.6%減の29,169百万円となりました。

営業利益

営業利益は、販売収益の減少に加え売上高販売管理費比率が相対的に上昇したことなどにより、前連結会計年度の17,451百万円に対して34.6%減益の11,420百万円となり、売上高営業利益率は1.0%と前連結会計年度に対し0.1ポイント低下しました。

鉄鋼事業の営業利益は、鋼材市況が前連結会計年度に比べ低い水準にあったことによる利益幅の縮小に加え、期初から第3四半期末頃にかけて市況が低下したことによる在庫商品の評価損計上などにより、前連結会計年度に比べ4.5%減益の9,769百万円となりました。

金属原料事業の営業利益は、普通鋼やステンレス向けの原料需要は前連結会計年度に比べ低調でしたが、たな卸資産評価損を計上した前連結会計年度に対し、当連結会計年度は取扱商品の価格が上昇基調にあったことなどにより、前連結会計年度に比べ22.1%増益の2,554百万円となりました。

非鉄金属事業の営業利益は、自動車向けや海外での建築向け需要が回復する中で、アルミニウムスクラップの発生量が低水準であったためにスクラップの仕入価格が上昇した結果、リサイクル事業の採算が悪化したことなどにより、前連結会計年度に比べ23.5%減益の817百万円となりました。

食品事業の営業利益は、国内需要が依然低調に推移しており、市況も低下傾向にあったことから販売量と利益幅の確保に苦勞する展開となった結果、前連結会計年度に比べて42.4%減益の947百万円となりました。

石油・化成品事業の営業利益は、石油元売の市況連動価格体系への移行が進む中で、原油市況の変動が激しかったために、販売価格に反映することに苦勞し収益率が低下したことなどにより、前連結会計年度に比べて66.9%減益の1,590百万円となりました。

その他の事業の営業利益は、木材事業での輸入木材製品の市況下落からの利益幅縮小などにより、前連結会計年度に比べ53.4%減益の1,576百万円となりました。

営業外損益

営業外収益は、受取利息や受取配当金が減少したことなどにより、前連結会計年度に比べ28.6%減少し3,043百万円となりました。また営業外費用は、支払利息や支払手数料の減少などにより、前連結会計年度に比べ24.7%減少となる5,050百万円となりました。

特別損益

特別損失は、当連結会計年度に譲渡した土地等について譲渡契約締結時に帳簿価額を正味売却価額まで切り下げた減損損失及び時価が下落した賃貸不動産の減損損失等により、3,270百万円となりました。なお、特別利益は、当連結会計年度におきましては発生しておりません。

法人税等

当連結会計年度におきましては、税金等調整前当期純利益は6,142百万円となりましたが、当連結会計年度において譲渡した土地等の過年度に計上した減損損失等が税務上の損金に算入されることにより、法人税等が前連結会計年度の5,355百万円の計上に対し、5,404百万円の戻し入れとなりました。

当期純利益

当期純利益は、前連結会計年度に比べ93.1%増加し、11,579百万円となりました。その結果、1株当たり当期純利益金額は、前連結会計年度の28.47円に対し55.46円となりました。

(2) 資本の財源および資金の流動性に係る情報

財政状態

当連結会計年度末の総資産につきましては、売上高の低下に伴う売上債権の減少やたな卸資産の圧縮などにより、前連結会計年度末比7.5%減の443,444百万円となりました。

負債につきましては、運転資金需要の低下に伴う借入金の減少などにより、前連結会計年度末比12.5%減の336,589百万円となりました。そのうち、有利子負債につきましては、前連結会計年度末に比べ18.2%減の175,578百万円となり、当連結会計年度末のネット負債倍率は、1.4倍となりました。

純資産につきましては、当期純利益の積み上がりやその他有価証券評価差額金の改善などにより、前連結会計年度末比12.6%増の106,855百万円となりました。この結果、当連結会計年度末の自己資本比率は、前連結会計年度末の19.7%から24.0%になりました。

キャッシュ・フロー

営業活動によるキャッシュ・フローにつきましては、前連結会計年度が5,742百万円の支出であったことに対し、当連結会計年度におきましては46,250百万円の収入となりました。これは、売上高の減少に伴うたな卸資産の大幅な圧縮や、前連結会計年度は仕入を抑制した結果、大きく仕入債務が減少したのに対し、当連結会計年度は仕入債務が4,393百万円の増加となり、前連結会計年度に比べ仕入債務の増減額が40,858百万円増加したことによるものであります。

投資活動によるキャッシュ・フローにつきましては、前連結会計年度に比べて6,544百万円少ない12,991百万円の支出となりました。これは、投資有価証券の取得による支出が前連結会計年度にはルーキーグループPLCへの出資などで15,555百万円ありましたが、当連結会計年度は6,719百万円にとどまり、8,836百万円減少したことなどによるものであります。

財務活動によるキャッシュ・フローにつきましては、前連結会計年度が46,591百万円の収入であったことに対し、当連結会計年度におきましては43,669百万円の支出となりました。これは、前連結会計年度の金融危機による信用収縮が落ち着きを見せ、当連結会計年度において資金調達環境が改善したことに加えて、資金需要の減少を受けて運転資金用の銀行借入金を一部返済したことによるものであります。

財務政策

当社グループは、運転資金及び投融資資金につきましては、銀行借入による調達を主としておりますが、安定的・機動的な流動性確保のため、資金調達ソースの多様化を図り、資本市場における社債並びにコマーシャル・ペーパー発行による調達も随時行っております。

銀行借入につきましては、運転資金の調達には、主に変動金利の長期借入金を利用することで安定的な資金を確保するとともに、日常の資金需要の変動については期限が1年以内の短期借入金により対応しております。なお、海外の連結子会社は、それぞれ現地において銀行借入を利用しております。また、設備投資などの長期資金については、海外分も含めて原則として日本において長期借入金により調達しております。当連結会計年度末現在の短期借入金残高は25,622百万円であり、主な通貨は日本円であります。長期借入金残高は1年以内の返済予定額24,102百万円を含めて138,457百万円であります。

社債につきましては、主に運転資金の調達や借入金の返済を目的に利用しており、当連結会計年度末現在の社債発行残高は、普通社債10,000百万円(平成19年8月発行 年限3年)であります。当社は市場環境や財政状態の変化に対応した機動的な社債発行を可能にするため、発行登録制度を利用しており、当連結会計年度末現在の国内公募普通社債発行登録枠の未使用枠は、30,000百万円であります。

当社グループは「攻めの経営」を標榜する成長戦略をとっており、事業の拡大に必要な資金需要に対応した効率的な資金調達を図ると同時に、外部負債規模については、ネット負債倍率を指標とした管理を行うことにより、健全な財務バランスを追求していく方針であります。

第3 【設備の状況】

1 【設備投資等の概要】

当社グループにおける当連結会計年度の設備投資の総額は8,245百万円(無形固定資産を含む)であり、事業の種類別セグメントの主な内容は次のとおりであります。

鉄鋼事業では、堺流通センター土地の取得などにより、7,300百万円の設備投資となりました。

金属原料、非鉄金属、食品及び石油・化成品の各事業では、既存設備の維持・更新を中心としてそれぞれ67百万円、49百万円、42百万円及び126百万円の設備投資となりました。

その他の事業では、㈱ハローズにおけるアミューズメント施設の設備更新などにより、570百万円の設備投資となりました。

また、鉄鋼事業では、当連結会計年度において、当社が阪和流通センター大阪㈱に賃貸しておりました南港流通センターの保管設備等を平成22年3月31日に3,537百万円で売却いたしました。

なお、売却先との賃貸借契約により、平成22年3月から平成24年3月まで、当該設備を引き続き使用いたします。

2 【主要な設備の状況】

当社グループにおける主要な設備は、以下のとおりであります。

(1) 提出会社

(平成22年3月31日現在)

事業所名 (所在地)	事業の種類別 セグメントの 名称	設備の内容	帳簿価額(百万円)				従業員数 (名)
			建物及び 構築物	土地 (面積㎡)	その他	合計	
大阪本社 (大阪市中央区)	鉄鋼、金属原料、非鉄金属、食品、石油・化成品、その他	本社 オフィス	307	1,492 (1,434)	47	1,846	391 [35]
東京本社 (東京都中央区) (注)3	鉄鋼、金属原料、非鉄金属、食品、石油・化成品、その他	本社 オフィス	258	()	125	383	527 [67]
名古屋支社 (名古屋市東区) (注)4	鉄鋼、金属原料、非鉄金属、食品、石油・化成品、その他	支社 オフィス	20	()	31	52	159 [8]
新阪和ビル (東京都中央区) (注)5,(注)6	その他	賃貸用 オフィス	443	2,668 (1,189)	6	3,117	[]
阪和別館 (東京都中央区) (注)5	その他	賃貸用 オフィス	261	554 (326)	3	819	[]
阪和第2別館 (東京都中央区) (注)5	その他	賃貸用 オフィス	311	407 (240)		719	[]

事業所名 (所在地)	事業の種類別 セグメントの 名称	設備の内容	帳簿価額(百万円)				従業員数 (名)
			建物及び 構築物	土地 (面積㎡)	その他	合計	
船橋流通センター (千葉県船橋市) (注)5	石油・化成品、 その他	保管設備、 賃貸設備	316	1,785 (30,780)	142	2,244	1 [1]
南港流通センター (大阪市住之江区) (注)7	鉄鋼	保管及び 加工設備	2	(58,475)	338	340	25 [8]
苫小牧流通センター (北海道苫小牧市)	鉄鋼	保管設備	558	241 (18,867)	128	928	[1]

- (注) 1 帳簿価額のうち「その他」は、「機械及び装置」、「車両運搬具」、「工具、器具及び備品」及び「リース資産」の合計であります。
- 2 「従業員数」の〔外書〕は、臨時従業員の年間平均雇用人員数であります。
- 3 東京本社移転に伴い平成22年2月より建物の一部を連結会社以外から賃借しております。なお、移転後の事業所に係る賃借料は96百万円であります。
- 4 建物の一部を連結会社以外から賃借しております。なお、年間賃借料は86百万円であります。
- 5 連結会社以外へ賃貸しております。
- 6 東京本社移転に伴い平成22年3月より賃貸用オフィスとしております。
- 7 建物、土地等を連結会社以外から賃借しております。
- 8 現在休止中の主要な設備はありません。

(2) 国内子会社

(平成22年3月31日現在)

会社名	事業所名 (所在地)	事業の種類別 セグメント の名称	設備の内容	帳簿価額(百万円)				従業員数 (名)
				建物及び 構築物	土地 (面積㎡)	その他	合計	
阪和流通センター東京(株) (注)3	本社 (千葉県習志野市)	鉄鋼、 金属原料	保管及び 加工設備	2,991	6,320 (127,603)	709	10,020	50 [3]
阪和流通センター東京(株) (注)3	仙台事業所 (宮城県黒川郡 大和町)	鉄鋼	保管及び 加工設備	78	251 (19,227)	2	332	4 []
阪和流通センター名古屋(株) (注)3	本社 (愛知県海部郡 飛鳥村)	鉄鋼、 非鉄金属	保管及び 加工設備	1,970	2,269 (74,340)	441	4,681	35 [9]
阪和スチールサービス(株)	本社 (滋賀県甲賀市)	鉄鋼	鋼板加工 設備	752	985 (38,812)	350	2,088	50 [3]
エスケージェニアリング(株)	本社 (千葉県市原市)	鉄鋼	鉄骨加工 設備	66	192 (11,189)	17	276	9 [4]
阪和エコスチール(株) (注)3	船橋ヤード (千葉県船橋市)	鉄鋼	鋼材加工 設備	49	506 (29,169)	713	1,268	5 [2]
(株)ハローズ	関東地域営業所 ららぽーと横浜 店等	その他	アミューズ メント 設備	162	()	119	282	77 [136]
(株)ハローズ	近畿地域営業所 泉佐野店等	その他	アミューズ メント 設備	29	()	34	64	9 [23]
(株)ハローズ	中部地域営業所 江南西店等	その他	アミューズ メント 設備	86	()	82	168	20 [59]

- (注) 1 帳簿価額のうち「その他」は、「機械及び装置」、「車両運搬具」、「工具、器具及び備品」及び「リース資産」の合計であります。
- 2 「従業員数」の〔外書〕は、臨時従業員の年間平均雇用人員数であります。
- 3 「建物及び構築物」、「土地」及び「その他」の一部を提出会社から賃借しております。
- 4 現在休止中の主要な設備はありません。

(3) 在外子会社

(平成22年3月31日現在)

会社名	事業所名 (所在地)	事業の種類別 セグメント の名称	設備の内容	帳簿価額(百万円)				従業員数 (名)
				建物及び 構築物	土地 (面積㎡)	その他	合計	
長富不銹鋼中心(蘇州)有限公司 (注)3	本社 (太倉、中国)	鉄鋼	鋼板加工 設備	788	(66,666)	894	1,683	239 [1]
ハンワ・スチール・サービス(タイランド)CO., LTD.	本社 (チョンブリ、タイ)	鉄鋼	鋼板加工 設備	644	209 (40,260)	678	1,532	121 []

(注) 1 帳簿価額のうち「その他」は、「機械及び装置」、「車両運搬具」及び「工具、器具及び備品」の合計でありませ

す。

2 「従業員数」の[外書]は、臨時従業員の年間平均雇用人員数であります。

3 土地を連結会社以外から賃借しております。

4 現在休止中の主要な設備はありません。

3 【設備の新設、除却等の計画】

(1)重要な設備の新設等

提出会社

名称 (所在地)	事業の種類別 セグメント の名称	設備の内容		投資予定額		資金調達 方法	着手及び完了予定 年月		完成後の 増加能力
				総額 (百 万円)	既支払額 (百万円)		着手	完了	
堺流通センター (仮称) (堺市堺区)	鉄鋼	保管及び 加工設備	土地	5,784	5,784	自己資金	平成21年 12月	平成22年 3月	土地面積 92,356.70㎡
			建物等	未定		未定	未定	未定	未定

(注) 上記の金額には、消費税等は含まれておりません。

(2)重要な設備の除却等

重要な設備の除却等の計画はありません。

第4 【提出会社の状況】

1 【株式等の状況】

(1) 【株式の総数等】

【株式の総数】

種類	発行可能株式総数(株)
普通株式	570,000,000
計	570,000,000

【発行済株式】

種類	事業年度末現在発行数(株) (平成22年3月31日)	提出日現在発行数(株) (平成22年6月30日)	上場金融商品取引所 名又は登録認可金融 商品取引業協会名	内容
普通株式	211,663,200	同左	東京証券取引所 (市場第一部) 大阪証券取引所 (市場第一部)	単元株式数は1,000 株であります。
計	211,663,200	同左		

(2) 【新株予約権等の状況】

該当事項はありません。

(3) 【行使価額修正条項付新株予約権付社債券等の行使状況等】

平成22年2月1日以後に開始する事業年度に係る有価証券報告書から適用されるため、記載事項はありません。

(4) 【ライツプランの内容】

該当事項はありません。

(5) 【発行済株式総数、資本金等の推移】

年月日	発行済株式 総数増減数 (株)	発行済株式 総数残高 (株)	資本金増減額 (百万円)	資本金残高 (百万円)	資本準備金 増減額 (百万円)	資本準備金 残高 (百万円)
平成13年7月31日(注)		211,663,200	36,994	45,651		

(注) 資本減少の目的は、資本構成の改善であり、平成13年6月28日開催の定時株主総会の特別決議に基づき、発行済株式数及び券面額の変更は行わず、資本の額に含まれている券面超過額72,062百万円のうち、36,994百万円を減少したものであります。

(6) 【所有者別状況】

(平成22年3月31日現在)

区分	株式の状況(1単元の株式数1,000株)								単元未満株式の状況(株)
	政府及び地方公共団体	金融機関	金融商品取引業者	その他の法人	外国法人等		個人その他	計	
					個人以外	個人			
株主数(人)		54	48	321	167	4	12,221	12,815	
所有株式数(単元)		73,900	3,416	30,224	32,538	13	70,928	211,019	644,200
所有株式数の割合(%)		35.00	1.62	14.32	15.42	0.01	33.63	100.00	

(注) 1 自己株式4,367,348株は、「個人その他」に4,367単元、「単元未満株式の状況」に348株含まれております。
 2 「その他の法人」には、証券保管振替機構名義の株式27単元が含まれております。

(7) 【大株主の状況】

(平成22年3月31日現在)

氏名又は名称	住所	所有株式数(千株)	発行済株式総数に対する所有株式数の割合(%)
日本トラスティ・サービス信託銀行株式会社(信託口)	東京都中央区晴海1丁目8 11	23,724	11.21
日本マスタートラスト信託銀行株式会社(信託口)	東京都港区浜松町2丁目11 3	13,654	6.45
株式会社三井住友銀行	東京都千代田区有楽町1丁目1 2	7,630	3.60
阪和興業社員持株会	大阪府大阪市中央区伏見町4丁目3 9	4,087	1.93
阪和興業取引先持株会	大阪府大阪市中央区伏見町4丁目3 9	3,884	1.84
第一生命保険相互会社	東京都千代田区有楽町1丁目13 1	2,614	1.23
THE CHASE MANHATTAN BANK, N. A. LONDON SECS LENDING OMNIBUS ACCOUNT (常任代理人 株式会社みずほコーポレート銀行決済営業部)	WOOLGATE HOUSE, COLEMAN STREET LONDON EC2P 2HD, ENGLAND (東京都中央区月島4丁目16 3)	2,406	1.14
日本金属工業株式会社	東京都千代田区霞が関3丁目2 6	2,390	1.13
資産管理サービス信託銀行株式会社(証券投資信託口)	東京都中央区晴海1丁目8 12 晴海アイランドトリトンスクエアオフィスタワーZ棟	2,041	0.96
住友金属工業株式会社	大阪府大阪市中央区北浜4丁目5 33	2,001	0.95
計		64,431	30.44

(注) 1 第一生命保険相互会社は、組織変更により平成22年4月1日をもって、第一生命保険株式会社となりました。
 2 上記のほか、当社所有の自己株式4,367千株(持分比率2.06%)があります。
 3 株式会社三菱UFJフィナンシャル・グループから平成21年6月29日付で関東財務局長に提出された三菱UFJ信託銀行株式会社ほか2社を共同保有者とする大量保有報告書により、平成21年6月22日現在でそれぞれ以下のとおり株式を保有している旨の報告を受けておりますが、株主名簿と相違しており、実質所有状況の確認ができておりません。

氏名又は名称	住所	保有株券等の数(千株)	株券等保有割合(%)
三菱UFJ信託銀行株式会社	東京都千代田区丸の内一丁目4番5号	2,583	1.22
三菱UFJ投信株式会社	東京都千代田区丸の内一丁目4番5号	7,756	3.66
国際投信投資顧問株式会社	東京都千代田区丸の内三丁目1番1号	258	0.12
計		10,597	5.01

4 住友信託銀行株式会社から平成22年4月7日付で近畿財務局長に提出された住友信託銀行株式会社ほか1社を共同保有者とする大量保有報告書の変更報告書により、平成22年3月31日現在でそれぞれ以下のとおり株式を保有している旨の報告を受けておりますが、株主名簿と相違しており、実質所有状況の確認ができておりません。

氏名又は名称	住所	保有株券等の数 (千株)	株券等保有割合 (%)
住友信託銀行株式会社	大阪市中央区北浜四丁目5番33号	10,102	4.77
日興アセットマネジメント株式会社	東京都港区赤坂九丁目7番1号	4,934	2.33
計		15,036	7.10

(8) 【議決権の状況】

【発行済株式】

(平成22年3月31日現在)

区分	株式数(株)	議決権の数(個)	内容
無議決権株式			
議決権制限株式(自己株式等)			
議決権制限株式(その他)			
完全議決権株式(自己株式等)	(自己保有株式) 普通株式 4,367,000		
完全議決権株式(その他)	普通株式 206,652,000	206,652	
単元未満株式	普通株式 644,200		
発行済株式総数	211,663,200		
総株主の議決権		206,652	

(注) 1 「完全議決権株式(その他)」の普通株式には、証券保管振替機構名義の株式27,000株(議決権27個)が含まれております。

2 1単元の株式数は1,000株であります。

3 「単元未満株式」には、当社所有の自己株式348株が含まれております。

【自己株式等】

(平成22年3月31日現在)

所有者の氏名 又は名称	所有者の住所	自己名義 所有株式数 (株)	他人名義 所有株式数 (株)	所有株式数 の合計 (株)	発行済株式総数 に対する所有 株式数の割合(%)
(自己保有株式) 阪和興業株式会社	大阪市中央区伏見町 四丁目3番9号	4,367,000		4,367,000	2.06
計		4,367,000		4,367,000	2.06

(9) 【ストックオプション制度の内容】

該当事項はありません。

2 【自己株式の取得等の状況】

【株式の種類等】 会社法第155条第3号及び会社法第155条第7号の規定に基づく普通株式の取得

(1) 【株主総会決議による取得の状況】

該当事項はありません。

(2) 【取締役会決議による取得の状況】

区分	株式数(株)	価額の総額(円)
取締役会(平成21年12月15日)での決議状況 (取得期間 平成21年12月16日～平成21年12月30日)	2,000,000	700,000,000
当事業年度前における取得自己株式		
当事業年度における取得自己株式	2,000,000	656,196,000
残存決議株式の総数及び価額の総額	0	43,804,000
当事業年度の末日現在の未行使割合(%)	0.00	6.26
当期間における取得自己株式		
提出日現在の未行使割合(%)		

(3) 【株主総会決議又は取締役会決議に基づかないものの内容】

区分	株式数(株)	価額の総額(円)
当事業年度における取得自己株式	11,197	3,800,461
当期間における取得自己株式	2,588	1,018,829

(注) 「当期間における取得自己株式」欄には、平成22年6月1日から有価証券報告書提出日までの単元未満株式の買取りによる株式数は含めておりません。

(4) 【取得自己株式の処理状況及び保有状況】

区分	当事業年度		当期間	
	株式数(株)	処分価額の総額(円)	株式数(株)	処分価額の総額(円)
引き受ける者の募集を行った取得自己株式				
消却の処分を行った取得自己株式				
合併、株式交換、会社分割に係る移転を行った取得自己株式				
その他(単元未満株式の買増請求に基づき売渡した取得自己株式)	2,324	744,881		
保有自己株式数	4,367,348		4,369,936	

(注) 1 当期間における「その他」欄には、平成22年6月1日から有価証券報告書提出日までの単元未満株式の売渡しによる株式数は含めておりません。

2 当期間における「保有自己株式数」欄には、平成22年6月1日から有価証券報告書提出日までの単元未満株式の買取り及び売渡しによる株式数は含めておりません。

3 【配当政策】

当社は、株主への利益の還元を経営の最重要政策の一つとして考えており、将来に向けての事業展開と経営基盤の強化に必要な内部留保を確保しつつ、自己資本利益率（ROE）と配当性向を勘案し、業績に応じた剰余金の配当を行うことを基本方針としております。

当社の剰余金の配当回数は、中間配当と期末配当の年2回を基本的な方針としており、これらの配当の決定機関は、中間配当は取締役会、期末配当は株主総会としております。

内部留保金につきましては、経営基盤の強化並びに成長事業・新規事業等への積極投資に活用し、企業価値の向上に努めていく所存であります。

当期の剰余金配当につきましては、株主への継続的な利益還元を重視し、1株当たり期末配当金は6円としております。これにより既に実施いたしました中間配当金1株当たり6円と合わせ、当期の1株当たり年間配当額は12円となっております。

なお、当社は会社法第454条第5項に規定する中間配当をすることができる旨を定款に定めております。

(注) 基準日が当事業年度に属する剰余金の配当は、以下のとおりであります。

決議	配当金の総額 (百万円)	1株当たり配当額 (円)
平成21年11月5日 取締役会	1,255	6.00
平成22年6月29日 定時株主総会	1,243	6.00

4 【株価の推移】

(1) 【最近5年間の事業年度別最高・最低株価】

回次	第59期	第60期	第61期	第62期	第63期
決算年月	平成18年3月	平成19年3月	平成20年3月	平成21年3月	平成22年3月
最高(円)	552	624	638	683	418
最低(円)	352	391	354	186	242

(注) 最高・最低株価は、東京証券取引所市場第一部におけるものであります。

(2) 【最近6月間の月別最高・最低株価】

月別	平成21年 10月	11月	12月	平成22年 1月	2月	3月
最高(円)	348	321	344	374	356	407
最低(円)	297	263	272	333	314	339

(注) 最高・最低株価は、東京証券取引所市場第一部におけるものであります。

5 【役員 の 状 況】

役名	職名	氏名	生年月日	略歴	任期	所有株式数 (千株)
代表取締役 社長		北 修 爾	昭和18年1月28日生	昭和41年4月 通商産業省入省 昭和55年4月 外務省在ロス・アンジェルス日本国 総領事館領事 昭和58年4月 大阪通商産業局商工部長 昭和62年5月 日本貿易振興会ジャカルタ・セン ター所長 平成元年10月 関東通商産業局総務企画部長 平成3年6月 経済企画庁長官官房審議官 平成5年6月 通商産業省退官 当社常務取締役に就任 平成6年2月 当社代表取締役社長に就任	(注)4	400
代表取締役 副社長	社長補佐、経営 企画統轄	古 川 弘 成	昭和21年10月30日生	昭和44年3月 当社入社 平成8年4月 阪和(香港)有限公司副社長兼アジア 地域副支配人(中国・香港) 平成9年6月 取締役に就任 平成15年4月 常務取締役に就任 平成17年4月 専務取締役に就任 平成21年4月 代表取締役副社長に就任 平成22年4月 現職	(注)4	63
専務取締役	経理・財務・関 連事業・情報シ ステム・海外業 務室統轄	秋 元 哲 郎	昭和23年11月8日生	昭和46年4月 当社入社 平成13年4月 経理担当兼資金部長 平成13年6月 取締役に就任 平成17年4月 常務取締役に就任 平成20年4月 専務取締役に就任 現職	(注)4	57
常務取締役	燃料・需給・化 成品紙料・木材 ・食品・エコピ ジネス開発統轄	西 吉 史	昭和24年7月9日生	昭和48年4月 当社入社 平成11年4月 燃料担当兼東京燃料部長 平成13年6月 取締役に就任 平成18年4月 常務取締役に就任 平成22年4月 現職 (主要な兼職) 上海恵比寿塑料有限公司董事長	(注)4	79
常務取締役	法務審査・総務 ・地球環境統轄 兼ISO環境管理 責任者	北 卓 治	昭和23年12月24日生	昭和48年4月 ㈱大和銀行入行 昭和50年3月 当社入社 平成10年4月 大阪総務部長兼大阪法務審査部長 平成13年6月 取締役に就任 平成19年4月 常務取締役に就任 平成21年4月 現職	(注)4	178
常務取締役	大阪鉄鋼・機械 ・環境事業推進 統轄	川 西 英 夫	昭和25年3月15日生	昭和48年4月 当社入社 平成17年4月 大阪厚板・鋼板販売・鋼板建材担当 平成17年6月 取締役に就任 平成20年4月 常務取締役に就任 現職	(注)4	87
常務取締役	東京厚板・鋼 板販売・薄板 ステンレス・ 鋼板建材第一 ・第二・糸鋼 建材第二・鉄 構営業・流通 販売・北海道 支店・東北支 店・新潟支店 ・北関東営業 所統轄	芹 澤 浩	昭和26年12月26日生	昭和50年4月 当社入社 平成17年4月 東京鋼板担当兼厚板・鋼板販売部長 平成17年6月 取締役に就任 平成22年4月 常務取締役に就任 現職	(注)4	32
常務取締役	海外営業第一・ 第二・薄板国際 ・糸鋼国際・貿 易業務管理・東 京糸鋼建材第一 ・製鋼原料・線 材特殊鋼統轄	海 老 原 弘	昭和29年11月1日生	昭和52年4月 当社入社 平成17年4月 海外営業・中国アセアン地域戦略担 当兼海外営業部長 平成17年6月 取締役に就任 平成22年4月 常務取締役に就任 現職	(注)4	26

役名	職名	氏名	生年月日	略歴	任期	所有株式数 (千株)
取締役		関 收	昭和14年 8月23日生	昭和37年 4月 通商産業省入省 昭和62年 6月 大阪通商産業局長 平成元年 6月 大臣官房総務審議官 平成 2年 6月 防衛庁装備局長 平成 4年 6月 中小企業庁長官 平成 5年 6月 通商産業省退官 平成 7年 6月 住友電気工業(株)常務取締役に就任 平成11年 6月 同社副社長に就任 平成14年 6月 (株)ピーエス三菱社外取締役に就任 平成16年 6月 原子燃料工業(株)代表取締役に就任(現任) 平成19年 6月 当社取締役に就任	(注) 4	9
取締役	木材・食品担当	馬 締 和 久	昭和25年 1月22日生	昭和48年 4月 当社入社 平成16年 7月 東京食品担当兼木材部長 平成17年 6月 取締役に就任 平成19年 4月 現職	(注) 4	82
取締役	中国総代表兼阪和貿易(上海)有限公司董事長	豊 田 雅 孝	昭和25年 5月24日生	昭和49年 3月 当社入社 平成17年 4月 現職 平成17年 6月 取締役に就任 (主要な兼職) 阪和貿易(上海)有限公司董事長	(注) 4	28
取締役	大阪条鋼建材第一・第二・製鋼原料・鉄構管業・流通販売・プロジェクト開発・環境事業推進・中国支店・九州支店・沖縄営業所担当	辻 仲 弘 明	昭和27年 1月30日生	昭和50年 4月 当社入社 平成17年 4月 大阪条鋼建材・流通販売・プロジェクト・九州支店担当 平成17年 6月 取締役に就任 平成22年 4月 現職 (主要な兼職) 上海阪飛信息技术有限公司董事長	(注) 4	40
取締役	非鉄金属・金属原料・ソーラースリコン・特殊金属担当	小笠原 朗 彦	昭和28年 9月30日生	昭和51年 4月 当社入社 平成18年 4月 非鉄金属・金属原料・特殊金属担当兼金属原料部長 平成18年 6月 取締役に就任 平成21年 4月 現職	(注) 4	25
取締役	燃料・需給・化成品紙料担当	松 岡 良 明	昭和27年 5月25日生	昭和52年 4月 当社入社 平成18年 4月 燃料・需給・化成品紙料担当 平成18年 6月 取締役に就任 平成20年10月 現職	(注) 4	22
取締役	経理・財務担当	森 口 淳 宏	昭和26年12月12日生	昭和50年 4月 当社入社 平成20年 4月 経理担当 平成20年 6月 取締役に就任 平成21年 4月 現職	(注) 4	16
取締役	大阪薄板第一・第二・自動車鋼材・アルミステンレス・線材特殊鋼・スチールサービス事業推進担当兼薄板国際担当補佐	貝 田 忠 彦	昭和28年 7月26日生	昭和52年 4月 当社入社 平成18年 4月 大阪薄板・自動車鋼材・アルミステンレス担当・薄板国際第一担当兼薄板国際第二担当補佐 平成18年 6月 取締役に就任 平成22年 4月 現職	(注) 4	31
取締役	法務審査・人事担当	江 島 洋 一	昭和24年10月31日生	昭和47年 4月 当社入社 平成21年 4月 法務審査担当 平成21年 6月 取締役に就任 現職	(注) 4	17
取締役	名古屋支社長	十 川 直 之	昭和27年 2月18日生	昭和49年 3月 当社入社 平成21年 4月 現職 平成21年 6月 取締役に就任	(注) 4	20
取締役	大阪厚板・鋼板建材第一・第二・鋼板販売・機械担当	加 藤 恭 道	昭和30年 4月26日生	昭和53年 4月 当社入社 平成22年 4月 理事 大阪厚板・鋼板建材・鋼板販売担当 平成22年 6月 取締役に就任 現職	(注) 5	11

役名	職名	氏名	生年月日	略歴	任期	所有株式数 (千株)
取締役	東京条鋼建材第一・第二・製鋼原料・鉄構営業・流通販売・東北支店・新潟支店・北関東営業所担当	口石 隆 敏	昭和33年10月23日生	昭和56年4月 当社入社 平成22年4月 理事 東京条鋼建材第一・第二・製鋼原料・鉄構営業・流通販売・東北支店・新潟支店・北関東営業所担当 平成22年6月 取締役就任 現職	(注) 5	10
常任監査役 (常勤)		白川 敏 昭	昭和23年10月12日生	昭和48年4月 当社入社 平成19年6月 取締役就任 平成21年6月 取締役退任 常任監査役に就任	(注) 6	49
常任監査役 (常勤)		浅井 照 夫	昭和25年8月5日生	昭和48年4月 当社入社 平成20年6月 取締役就任 平成22年6月 取締役退任 常任監査役に就任	(注) 7	30
監査役		田口 敏 明	昭和13年10月20日生	昭和36年4月 ㈱住友銀行入行 平成元年10月 同行本店支配人 平成2年2月 ㈱住友銀行退職 三洋電機貿易㈱常務取締役就任 平成8年6月 同社取締役社長に就任 平成13年6月 同社相談役 平成15年6月 当社監査役に就任	(注) 8	22
監査役		与謝野 肇	昭和19年2月11日生	昭和41年4月 ㈱日本興業銀行入行 平成4年6月 同行シンガポール支店長 平成7年6月 同行取締役就任 平成8年6月 興銀インベストメント㈱取締役社長に就任 平成14年4月 みずほキャピタル㈱専務取締役就任 平成16年3月 同社専務取締役退任 平成16年6月 当社監査役に就任 平成16年9月 ㈱コピテック社外監査役に就任(現任) 平成16年12月 ㈱ビジネスパスポート代表取締役社長に就任(現任)	(注) 9	9
監査役		小林 正 典	昭和17年6月20日生	昭和40年4月 日産自動車㈱入社 平成元年7月 同社海外経理部長 平成2年1月 同社審査部長 平成6年6月 同社常勤監査役に就任 平成10年6月 ジャトコ㈱代表取締役副社長に就任 平成17年3月 東急観光㈱社外監査役に就任 平成17年6月 ㈱ソーテック社外監査役に就任 平成19年6月 当社監査役に就任	(注) 9	19
計						1,371

- (注) 1 常務取締役北 卓治は、代表取締役社長北 修爾の弟であります。
 2 取締役関 収は、会社法第2条第15号に定める「社外取締役」であります。
 3 監査役田口 敏明、与謝野 肇及び小林 正典は、会社法第2条第16号に定める「社外監査役」であります。
 4 取締役の任期は、平成21年3月期に係る定時株主総会終結の時から平成23年3月期に係る定時株主総会終結の時までであります。
 5 取締役の任期は、平成22年3月期に係る定時株主総会終結の時から平成23年3月期に係る定時株主総会終結の時までであります。
 6 監査役の任期は、平成21年3月期に係る定時株主総会終結の時から平成25年3月期に係る定時株主総会終結の時までであります。
 7 監査役の任期は、平成22年3月期に係る定時株主総会終結の時から平成24年3月期に係る定時株主総会終結の時までであります。
 8 監査役の任期は、平成19年3月期に係る定時株主総会終結の時から平成23年3月期に係る定時株主総会終結の時までであります。
 9 監査役の任期は、平成20年3月期に係る定時株主総会終結の時から平成24年3月期に係る定時株主総会終結の時までであります。
 10 「所有株式数」には、平成22年5月末現在の当社役員持株会及び社員持株会における各自の持分株数を含んでおります。

6 【コーポレート・ガバナンスの状況等】

(1) 【コーポレート・ガバナンスの状況】

コーポレート・ガバナンスに関する基本的な考え方

当社は良き企業市民たるべき社会的責務を果たし、当社のステークホルダーから「価値ある企業」との評価・支持を得るため、法令及び社会規範を順守した透明性に優れた経営体制の確立を目指しております。

また、企業の社会的責任への活動を積極的に推進し、存在を評価される企業ブランドの確立を目指して、「CSR委員会」を設立してCSR経営を推進しております。

企業統治体制の概要

イ．企業統治体制の基本説明

当社は監査役設置会社の形態を採用しております。監査役会は株主総会において選任された監査役から構成され、経営機関である取締役会及び業務執行機関である経営会議以下の会社組織の業務執行に対して監視・検証を行い、監査役会においてその結果を承認し、株主総会に報告しております。当事業年度末現在、監査役は5名（内、社外監査役3名）であります。

取締役会は、株主総会において選任された取締役から構成され、原則として毎月1回の頻度で当社グループにとって重要な経営の企画立案及び業務執行の監督を行うため開催しております。当社の取締役の人数は25名以内とする旨を定款で定めており、当事業年度末現在、取締役は20名（内、社外取締役1名）であります。なお、当社は取締役の選任決議について、議決権を行使することができる株主の議決権の3分の1以上を有する株主が出席し、その議決権の過半数をもって行う旨を定款で定めております。また、取締役の選任は累積投票によらない旨を定款に定めております。

経営会議は、社長、副社長、専務、常務及び若干名の取締役から構成され、当社グループの経営判断に係る重要な事項を取締役に議題提出するとともに、最高業務執行機関として、経営戦略に沿った業務の執行を強力に推進するため、原則として毎月2回の頻度で開催しております。

役員報酬及び役員人事につきましては、成果主義の観点から、社長を委員長とする取締役評価委員会を年2回開催し、各取締役からのコミットメントの評価及び取締役相互評価を受けた各取締役の総合評価を行い、役員報酬及び役員人事へ反映させております。また、役員賞与については、利益連動給与制を採用しており、取締役の成果責任をより明確に反映しております。

当社は自己株式の取得について、経営環境や財政状態などの変化に応じて機動的に実施することを可能にするため、会社法第165条第2項の規定により、取締役会の決議によって市場取引等により自己の株式を取得することができる旨を定款で定めております。

当社は株主への機動的な利益還元を行うことを目的として、会社法第454条第5項の規定により、取締役会の決議によって毎年9月30日を基準日として中間配当ができる旨を定款で定めております。

また、当社は取締役及び監査役がその期待される役割を十分に発揮できることを目的として、会社法第426条第1項の規定により、取締役会の決議をもって同法第423条第1項の取締役（取締役であった者を含む。）及び監査役（監査役であった者を含む。）の責任を法令の限度において免除することができる旨を定款で定めております。

ロ．現状の体制を採用している理由

当社は広範な分野にて事業展開しており、それぞれの分野で「流通のプロ」としての高い専門性を特色としております。そのような業態にあつては、株主から負託された経営責任をしっかりと認識した上で、当社の業務に精通した社内取締役を中心に、日々の経営判断及び取締役会を通じた重要な経営事項の審議、決定を行い、社外監査役も含めた監査役からその監視・検証を受ける監査役設置会社の方がより適していると判断しております。しかしながら一方で株主を始めとするステークホルダーに対し経営判断の透明性の向上や説明責任を果たしていくため、平成6年度より社外取締役を選任して、客観的な視座に基づく経営のチェック機能も高めております。

また、監査役の監査機能についても、経営会議その他の重要な会議への出席や、重要な議案についての事前説明の実施などにより、有効に機能していると判断しております。取締役評価委員会や投資等審査委員会、コンプライアンス委員会などの各種委員会において経営事項の事前審査を行う仕組みを採用していることとも合わせて、これらの体制を充実させることで、十分効果的なガバナンス体制が確立されていると考えております。

ハ．会社の機関と内部統制の関係を図に示すと、次のとおりになります。

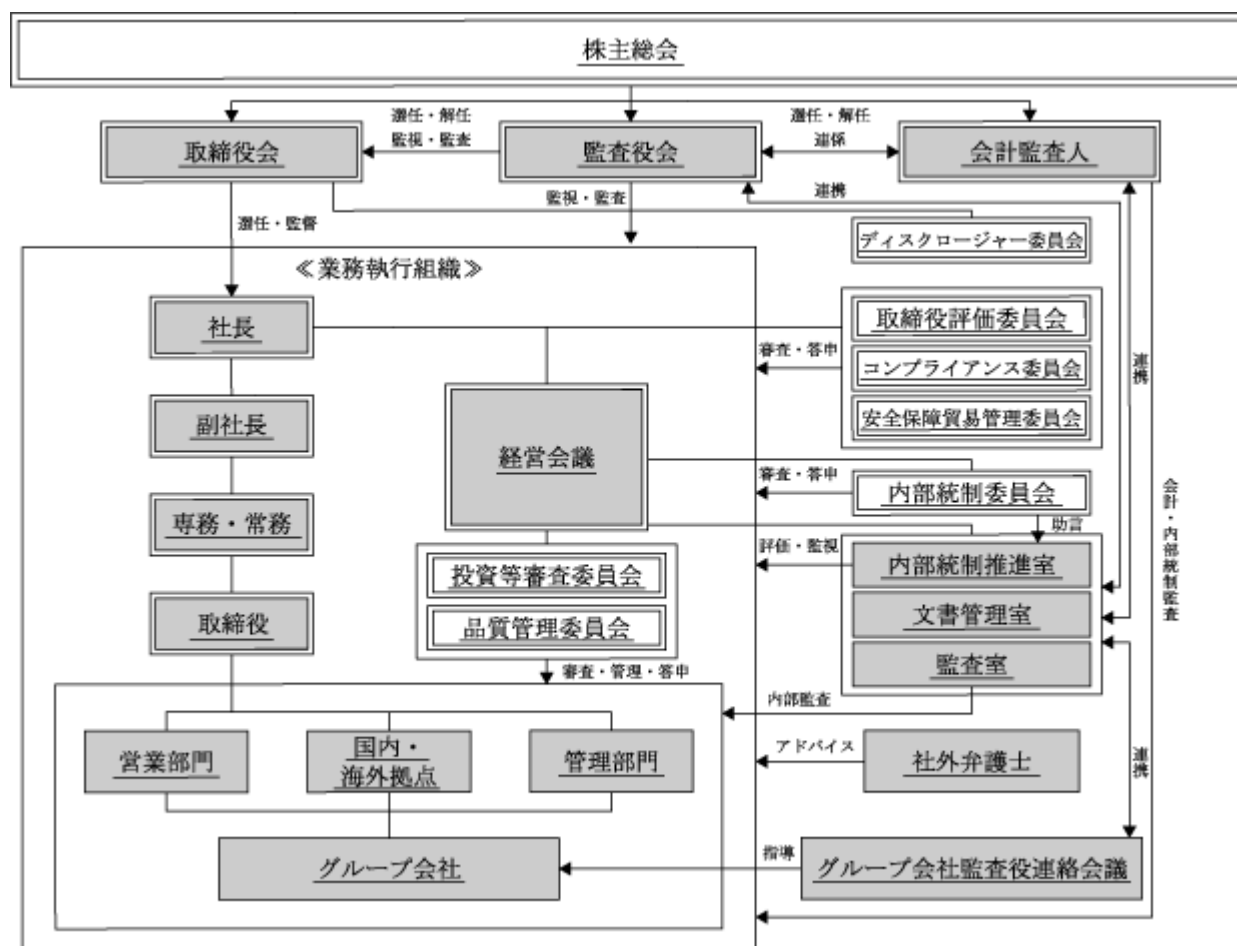

内部統制システム及びリスク管理体制の整備の状況

当社は平成18年5月10日開催の取締役会において、取締役の職務の執行が法令及び定款に適合することを確保するための体制その他業務の適正を確保するための体制の構築に関する基本方針を決議いたしました。なお、平成22年4月27日開催の取締役会において改定を行い、以下の基本方針を決議しております。

- a) 取締役・使用人の職務執行が法令及び定款に適合することを確保するための体制
- イ．社是・社訓等当社企業理念に基づき企業倫理規範、企業倫理行動基準等を制定する。
 - ロ．社長を委員長とするコンプライアンス委員会を設置し、同委員会はコンプライアンス・マニュアルを制定し、全役職員に冊子として配布の上、実効性を確保するため、その履行状況を適宜検証する。
 - ハ．当社グループ全役職員を対象とするコンプライアンスに関する相談窓口(コンプライアンス委員及び社外弁護士)を設け、問題発生の際の直接通報制度を確保する。
 - ニ．市民社会の秩序や安全に脅威を与える反社会的勢力に対しては、警察等と連携し毅然とした態度で臨み、断固としてこれらとの関係を遮断する。
- b) 取締役の職務執行に係る情報の保存及び管理に関する体制
- イ．取締役の職務執行に係る情報は適正に文書または電磁的媒体(以下、文書等という。)に記録し、法令及び当社の定める「文書管理規程」に基づき保存及び管理する。
 - ロ．文書事務責任者は、保存文書等の紛失・破損等に留意し、必要な場合は施錠等(パスワード等によるアクセス制限を含む。)により、適正に管理する。
- c) 損失の危険の管理に関する規程その他の体制
- イ．取締役及び各部門長は、法務審査部と連携し、各担当部署に与信管理規程及び営業部門業務規程の適正な運用を周知徹底させることにより営業リスクを管理し、その軽減を図るものとする。また、新規事業及び投融資案件の審査機関として、投資等審査委員会を設置し、投資リスクを管理する。
 - ロ．コンプライアンス、環境、災害、情報セキュリティ及び輸出管理等については、総務部、情報システム部及び法務審査部等と連携し、社内規程・マニュアル等に基づき各担当部署がそのリスクを管理する。コンプライアンス委員会、安全保障貿易管理委員会等の各種委員会(以下、委員会等という。)は、諮問機関となり各担当部署への指導・啓蒙を行い、必要に応じ社外弁護士等からのアドバイスを受ける。
 - ハ．人事部は関係部署と連携してリスク管理の周知徹底を図るため、必要な教育・啓蒙を行う。
 - ニ．リスク管理の実効状況を検証するため、監査室は当社国内拠点及び国内グループ会社に対し予め定めた監査計画に基づきモニタリングを行い、適宜経営会議及び社長に直接内部監査報告を行う。海外現地法人をはじめとする海外拠点については、海外業務室が監査室と共同して適宜モニタリングを行い、毎月取締役全員に報告書を提出するとともに、年2回海外拠点の状況を取締役に報告する。
 - ホ．会社情報の開示に関して、ディスクロージャー規程を定めるとともに、ディスクロージャー委員会が開示情報の重要性・妥当性の判断を行うことにより公平かつ適時・適切な情報開示を進める。
- d) 取締役の職務執行が効率的に行われることを確保するための体制
- イ．取締役会は、原則月1回開催し、当社グループにとっての重要な経営の立案及び業務執行の監督を行う。経営会議は原則月2回開催し、経営に関する重要事項を協議・決定するとともに、当社グループの経営判断に係る重要な事項を取締役に議題として提案する。
 - ロ．中長期的な経営戦略を実現するために中期経営計画や年次経営計画を策定し、その進捗状況を検証するため、定期的に各業務部門との社長ヒアリングを行い、業務の評価及び業務の遂行状況のチェック等(計画の見直しや計画達成のための方法の変更等を含む。)により、職務執行の効率性向上を図る。
 - ハ．社長を委員長とする取締役評価委員会を年2回開催し、各取締役からのコミットメントの評価及び取締役相互評価を受けて各取締役の総合評価を行い、役員報酬及び役員人事に適正に反映させる。
- e) 企業集団における業務の適正を確保するための体制
- イ．「関係会社管理規程」を策定し、当社と当社の関係会社が相互に連携し円滑な経営を遂行することで、総合的に事業の発展を図る。

- ロ . 関連事業部は、国内の関係会社の業務の状況を常に把握し、その適正な業務執行をサポートするとともに、業務の統括的な管理を行う。海外業務室は、海外の関係会社について同様のサポート、管理を行う。
 - ハ . コンプライアンス体制、リスク管理体制等は当社グループ全体についても横断的に運用し、委員会等はその運用について指導・啓蒙を行う。
 - ニ . 当社の常勤監査役、関係会社の監査役、監査室その他により構成されるグループ会社監査役連絡会議を適宜開催し、当社及び関係会社の監査等に関する情報交換を行い、その共有化を図る。
- f) 監査役がその職務を補助すべき使用人を置くことを求めた場合における当該使用人に関する事項及び当該使用人の独立性に関する事項
- 監査役は、監査役からの要請に応じて調査・報告等を行い、常に監査役との提携を図る。また、当該使用人が監査役より指示・命令を受けた事項については、取締役等からの指揮命令を受けない。
- g) 取締役及び使用人が監査役に報告するための体制その他監査役への報告に関する体制
- イ . 取締役は、法定の事項に加え、重大な法令・定款違反及びコンプライアンス相談窓口への相談の状況等コンプライアンス上の重要な事項について監査役に報告する。
また、取締役は、取締役会、経営会議その他重要な会議において、業務執行の状況及び重要な意思決定について監査役に報告する。
 - ロ . 監査役が報告を求めた事項については、取締役及び使用人は迅速かつ的確に対応する。
 - ハ . 監査室は、予め定めた監査計画に基づき実行した内部監査の状況を、適宜監査役に報告するとともに、必要な場合には監査役の求めに応じて、調査・報告する。
- h) 監査役が監査を実効的に行われることを確保するための体制
- イ . 監査役は、代表取締役及び各部門担当取締役と適宜意見交換を行い、必要に応じて取締役会に対し意見表明を行う。また、会計監査人から会計監査に関する説明を受けるとともに意見交換を行うなど提携を図る。
 - ロ . 監査役が、取締役会その他重要な会議への出席、重要書類の閲覧、主要部門及び子会社の調査等を行い得る体制を整備する。
- i) 財務報告の信頼性を確保するための体制（財務報告に係る内部統制システムについて）
- イ . 当社グループは、「財務報告に係る内部統制基本方針書」に基づき、「財務報告に係る内部統制の評価及び報告」を適切に実行し、内部統制報告制度の効率的、実効的な運用を図る。
 - ロ . 当社グループの内部統制の整備及び運用は、経営会議がこれを統轄する。経営会議の直轄組織として設置する「内部統制推進室」は、内部統制の整備及び運用状況の検証・評価を行い、その結果を経営会議に報告する。これを踏まえ、経営会議は必要に応じて是正を行う。
 - ハ . 「内部統制委員会」は、経営会議より委託を受けた当社グループの内部統制の課題を検討し、その結果を経営会議に報告する。また、内部統制推進室が実施する当社グループの内部統制の有効性評価の検証について助言・支援を行うとともに、「内部統制報告書」に意見を述べる。

財務報告に係る内部統制評価につきましては、上記の基本方針にもありますように、独立性を確保された内部統制推進室が経営会議の直轄組織として、専任スタッフ9名体制で財務報告に係る内部統制の整備・運用状況の有効性評価・検証を行い、必要に応じて改善を促す職務を担っております。また、それらの結果については経営会議に報告しております。

内部監査及び監査役監査の状況

内部監査につきましては、監査室において、当社の国内拠点をはじめ、国内グループ会社に対して、主に会計・コンプライアンス面を中心に、専任スタッフ5名体制でモニタリングを行い、毎月内部監査報告を社長に直接行うとともに、経営会議にも適宜報告しております。なお、重要な事項につきましては、経営会議から取締役会へ報告しております。監査室は、監査役スタッフとしての機能も兼務し、監査役会からの要請に応じて適宜報告を行い、常に監査役と連携を図っております。海外現地法人をはじめとする海外拠点につきましては、海外業務室において、会計・コンプライアンス面を中心に6名体制でモニタリングを行い、毎月取締役全員に報告書を提出するとともに、年2回海外拠点の状況を取締役に報告しております。また、監査役会の要求に応じて適宜報告も行っております。

監査役監査につきましては、5名の監査役が不祥事の未然防止のため予防監査に重点をおき、法令順守・内部統制・リスク管理等の状況につき、対話型監査を実施するとともに、取締役会、経営会議及びその他重要な会議に同席して、経営陣の業務執行を監視・監査しております。また、監査役は企業活動に対する見識が豊富な社外監査役の参画を得て、経営トップに対する独立性を保持しつつ、的確な業務監査を実施しております。また、社長並びに各部門管掌役員と適宜意見交換を行い、取締役会に対し監査役意見を表明しております。なお、当事業年度におきましては、監査役会は13回開催されました。

監査役と会計監査人は定期的に監査報告を行うとともに、随時情報交換を行って、相互の監査状況の把握に努め、連携してモニタリング機能の向上を図っております。

また、監査室は内部統制の整備・評価を担う内部統制推進室と連携し、情報の共有化及び業務の効率化を図っております。

社外取締役及び社外監査役の状況と提出会社との人的関係、資本的関係又は取引関係その他の利害関係の概要

当社は社外取締役1名と社外監査役3名を選任しております。当社は株主を始めとする社外のステークホルダーの代表として、客観的な視座で当社グループの経営判断や業務執行の妥当性・適正性を評価し、見解を開陳していただく存在として、それにふさわしい能力の方を選任しております。また、現任の社外取締役及び社外監査役につきましては、当事業年度末現在、当社と社外取締役及び社外監査役との間には特別な利害関係はなく、一般株主との利益相反が生じるおそれがないと判断しております。

なお、現時点においては、社外取締役及び社外監査役はその活動をそれぞれ取締役会又は監査役会を通じて行っており、社外取締役・社外監査役のみでの当社の内部監査部門、会計監査人、内部統制部門と連携した活動は特段行っておりません。

また、当社は社外取締役及び社外監査役との間において、会社法第423条第1項の賠償責任を限定する契約を締結しており、当該契約に基づく賠償責任限度額は、法令の定める額としております。

役員の報酬等

イ 提出会社の役員の区分ごとの報酬等の内容

役員区分	報酬等の総額 (百万円)	報酬等の種類別の総額(百万円)			対象となる 役員数 (名)
		基本報酬	賞与	退職慰労金	
取締役 (社外取締役を除く。)	689	512	174	2	21
監査役 (社外監査役を除く。)	43	43			2
社外役員	33	33			4

ロ 提出会社の役員ごとの連結報酬等の総額等

連結報酬等の総額が1億円以上である者が存在しないため、記載を省略しております。

ハ 役員報酬等の額の決定に関する方針

役員報酬等の限度額は株主総会決議で定められており、役員報酬および役員賞与については、平成18年度より法人税法第34条第1項第1号に定める「定期同額給与」および同第3号に定める「利益連動給与」を導入しております。

このうち平成21年度の「利益連動給与」の算定方法は下記のとおりであり、その算定方法について監査役全員が適正と認めた旨を記載した書面を受領しております。

記

- a) 業務を執行する取締役を支給する利益連動給与の総額は、提出会社の当該事業年度の当期純利益金額に1.5%を乗じた額（百万円未満切捨）とし、2億50百万円を超えない金額とする。
- b) 当期純利益金額が30億円未満の場合は利益連動給与を支払わないものとする。
- c) 各取締役への支給配分は役職位別とし、各役職位別の支給配分は、aで算定された利益連動給与の総額にdに定める役職別係数を乗じ、業務を執行する全取締役の係数の合計で除した金額（10万円未満切捨）とする。
- d) 各役職位別の係数は、取締役社長1.0、取締役副社長0.9、専務取締役0.8、常務取締役0.7、取締役0.6とする。
- e) 各取締役に支給する額は、それぞれ取締役社長20百万円、取締役副社長18百万円、専務取締役16百万円、常務取締役14百万円、取締役12百万円を超えない金額とする。
- f) 業務を執行する期間が当該事業年度の期間の2分の1に達しない取締役には利益連動給与を支給しない。
- g) 業務執行役員でない取締役および監査役には利益連動給与を支給しない。

なお、平成22年度の「利益連動給与」の算定方法につきましては、下記のとおりとすることを平成22年6月29日開催の取締役会において決議し、その算定方法について監査役全員が適正と認めた旨を記載した書面を受領しております。

記

- a) 業務を執行する取締役を支給する利益連動給与の総額は、提出会社の当該事業年度の当期純利益金額に1.5%を乗じた額（百万円未満切捨）とし、2億50百万円を超えない金額とする。
- b) 当期純利益金額が30億円未満の場合は利益連動給与を支払わないものとする。
- c) 各取締役への支給配分は役職位別とし、各役職位別の支給配分は、aで算定された利益連動給与の総額にdに定める役職別係数を乗じ、業務を執行する全取締役の係数の合計で除した金額（10万円未満切捨）とする。
- d) 各役職位別の係数は、取締役社長1.0、取締役副社長0.9、専務取締役0.8、常務取締役0.7、取締役0.6とする。
- e) 各取締役に支給する額は、それぞれ取締役社長20百万円、取締役副社長18百万円、専務取締役16百万円、常務取締役14百万円、取締役12百万円を超えない金額とする。
- f) 業務を執行する期間が当該事業年度の期間の2分の1に達しない取締役には利益連動給与を支給しない。
- g) 業務執行役員でない取締役および監査役には利益連動給与を支給しない。

会計監査の状況

会計監査につきましては、当社は、あずさ監査法人と会社法監査及び金融商品取引法監査について監査契約を締結しております。当社の会計監査業務を執行した公認会計士は、以下のとおりであります。

指定社員 業務執行社員 乾 一 良

指定社員 業務執行社員 松 本 浩

指定社員 業務執行社員 浅 野 豊

当社の会計監査業務に係る補助者は、公認会計士6名、その他13名であります。

また、当社は会計監査人がその期待される役割を十分に発揮できることを目的として、会社法第426条第1項の規定により、取締役会の決議をもって同法第423条第1項の会計監査人（会計監査人であった者を含む。）の責任を法令の限度において免除することができる旨を定款で定めております。

なお、当社はあずさ監査法人との間において、会社法第423条第1項の賠償責任を限定する契約を締結しており、当該契約に基づく賠償責任限度額は、法令の定める額としております。

株主総会の特別決議要件

当社は株主総会の円滑な運営を行うことを目的として、会社法第309条第2項の定めによる株主総会の特別決議について、議決権を行使することができる株主の議決権の3分の1以上を有する株主が出席し、その議決権の3分の2以上をもって行う旨を定款で定めております。

株式の保有状況

イ 保有目的が純投資目的以外の目的である投資株式

銘柄数	131銘柄
-----	-------

貸借対照表計上額の合計額	31,959百万円
--------------	-----------

□ 保有目的が純投資目的以外の目的である上場投資株式のうち、当事業年度における貸借対照表計上額が資本金額の100分の1を超える銘柄

銘柄	株式数 (株)	貸借対照表計上額 (百万円)	保有目的
ルーキーグループPLC	30,000,000	7,570	取引関係強化
新日本製鐵(株)	10,000,170	3,670	取引関係強化
大和工業(株)	1,001,520	3,109	取引関係強化
JFEホールディングス(株)	500,500	1,884	取引関係強化
住友金属工業(株)	5,000,000	1,415	取引関係強化
東京製鐵(株)	1,051,000	1,230	取引関係強化
朝日工業(株)	6,000	1,099	取引関係強化
日新製鋼(株)	4,000,000	780	取引関係強化
(株)淀川製鋼所	1,753,000	734	取引関係強化
NOK(株)	460,000	647	取引関係強化
(株)神戸製鋼所	3,000,000	603	取引関係強化
共英製鋼(株)	270,000	532	取引関係強化
日本金属工業(株)	3,490,000	530	取引関係強化

(2) 【監査報酬の内容等】

【監査公認会計士等に対する報酬の内容】

区分	前連結会計年度		当連結会計年度	
	監査証明業務に 基づく報酬(百万円)	非監査業務に 基づく報酬(百万円)	監査証明業務に 基づく報酬(百万円)	非監査業務に 基づく報酬(百万円)
提出会社	71	0	71	0
連結子会社	2		2	
計	73	0	73	0

【その他重要な報酬の内容】

前連結会計年度

当社連結子会社であるハンワ・アメリカン・コーポレーションと阪和（香港）有限公司は、当社の監査公認会計士等と同一のネットワークに属しているKPMG LLPに対して、監査業務への報酬としてそれぞれ21百万円、3百万円を支払っております。

当連結会計年度

当社連結子会社であるハンワ・アメリカン・コーポレーション等は、当社の監査公認会計士等と同一のネットワークに属しているKPMGメンバーファームに対して、監査業務への報酬として27百万円を支払っております。

【監査公認会計士等の提出会社に対する非監査業務の内容】

前連結会計年度

当社が監査公認会計士等に対して報酬を支払っている非監査業務の内容は、タイにおけるPE.TAX申告上の必要な報告書作成を目的として、当社の財務状態にかかる調査業務を委託するものであります。

当連結会計年度

当社が監査公認会計士等に対して報酬を支払っている非監査業務の内容は、タイにおけるPE.TAX申告上の必要な報告書作成を目的として、当社の財務状態にかかる調査業務を委託するものであります。

【監査報酬の決定方針】

該当事項はありません。

第5 【経理の状況】

1 連結財務諸表及び財務諸表の作成方法について

(1) 当社の連結財務諸表は、「連結財務諸表の用語、様式及び作成方法に関する規則」(昭和51年大蔵省令第28号、以下「連結財務諸表規則」という。)に基づいて作成しております。

なお、前連結会計年度(平成20年4月1日から平成21年3月31日まで)は、改正前の連結財務諸表規則に基づき、当連結会計年度(平成21年4月1日から平成22年3月31日まで)は、改正後の連結財務諸表規則に基づいて作成しております。

(2) 当社の財務諸表は、「財務諸表等の用語、様式及び作成方法に関する規則」(昭和38年大蔵省令第59号、以下「財務諸表等規則」という。)に基づいて作成しております。

なお、前事業年度(平成20年4月1日から平成21年3月31日まで)は、改正前の財務諸表等規則に基づき、当事業年度(平成21年4月1日から平成22年3月31日まで)は、改正後の財務諸表等規則に基づいて作成しております。

2 監査証明について

当社は、金融商品取引法第193条の2第1項の規定に基づき、前連結会計年度(平成20年4月1日から平成21年3月31日まで)及び前事業年度(平成20年4月1日から平成21年3月31日まで)並びに当連結会計年度(平成21年4月1日から平成22年3月31日まで)及び当事業年度(平成21年4月1日から平成22年3月31日まで)の連結財務諸表及び財務諸表について、あずさ監査法人の監査を受けております。

3 連結財務諸表等の適正性を確保するための特段の取組みについて

当社は、連結財務諸表等の適正性を確保するための特段の取組みとして、公益財団法人財務会計基準機構へ加入し、会計基準等の内容を適切に把握し、又は会計基準等の変更等についての的確に対応することができる体制を整備しております。

1 【連結財務諸表等】
(1) 【連結財務諸表】
【連結貸借対照表】

(単位：百万円)

	前連結会計年度 (平成21年3月31日)	当連結会計年度 (平成22年3月31日)
資産の部		
流動資産		
現金及び預金	3 35,200	3 24,669
受取手形及び売掛金	233,282	214,416
たな卸資産	1 90,765	1 72,352
繰延税金資産	1,560	3,357
その他	25,524	19,263
貸倒引当金	781	892
流動資産合計	385,552	333,166
固定資産		
有形固定資産		
建物及び構築物	3 23,656	3 23,459
減価償却累計額	11,325	11,445
建物及び構築物（純額）	12,331	12,013
土地	2 27,966	2 28,293
その他	13,692	14,347
減価償却累計額	7,582	8,355
その他（純額）	6,109	5,992
有形固定資産合計	46,407	46,299
無形固定資産	3 733	3 753
投資その他の資産		
投資有価証券	3, 4 28,022	3, 4 40,401
長期貸付金	219	256
繰延税金資産	883	2,652
その他	4 20,746	4 22,888
貸倒引当金	3,186	2,974
投資その他の資産合計	46,686	63,225
固定資産合計	93,826	110,278
資産合計	479,379	443,444

	前連結会計年度 (平成21年3月31日)	当連結会計年度 (平成22年3月31日)
負債の部		
流動負債		
支払手形及び買掛金	130,720	134,800
短期借入金	³ 89,362	³ 49,725
コマーシャル・ペーパー	-	1,000
1年内償還予定の社債	-	10,000
未払法人税等	189	233
賞与引当金	1,789	1,855
その他	30,426	17,475
流動負債合計	252,487	215,089
固定負債		
社債	10,000	-
長期借入金	115,150	114,355
再評価に係る繰延税金負債	² 2,686	² 2,684
退職給付引当金	25	18
その他	4,116	4,441
固定負債合計	131,978	121,499
負債合計	384,466	336,589
純資産の部		
株主資本		
資本金	45,651	45,651
資本剰余金	4	4
利益剰余金	54,650	64,301
自己株式	755	1,415
株主資本合計	99,550	108,542
評価・換算差額等		
その他有価証券評価差額金	3,213	889
繰延ヘッジ損益	248	771
土地再評価差額金	² 180	² 183
為替換算調整勘定	1,710	2,308
評価・換算差額等合計	5,353	2,373
少数株主持分	715	686
純資産合計	94,912	106,855
負債純資産合計	479,379	443,444

【連結損益計算書】

(単位：百万円)

	前連結会計年度 (自 平成20年 4月 1日 至 平成21年 3月31日)	当連結会計年度 (自 平成21年 4月 1日 至 平成22年 3月31日)
売上高	1,539,281	1,116,628
売上原価	¹ 1,491,569	¹ 1,076,039
売上総利益	47,712	40,589
販売費及び一般管理費	² 30,260	² 29,169
営業利益	17,451	11,420
営業外収益		
受取利息	1,054	547
受取配当金	935	448
為替差益	1,747	1,450
その他	526	597
営業外収益合計	4,264	3,043
営業外費用		
支払利息	4,336	3,215
その他	2,371	1,835
営業外費用合計	6,707	5,050
経常利益	15,007	9,412
特別損失		
減損損失	-	³ 3,270
固定資産売却損	³ 211	-
投資有価証券評価損	2,506	-
関係会社減資為替差損	908	-
特別損失合計	3,626	3,270
税金等調整前当期純利益	11,381	6,142
法人税、住民税及び事業税	3,998	390
法人税等調整額	1,356	5,794
法人税等合計	5,355	5,404
少数株主利益又は少数株主損失()	28	32
当期純利益	5,997	11,579

【連結株主資本等変動計算書】

(単位：百万円)

	前連結会計年度 (自 平成20年 4月 1日 至 平成21年 3月31日)	当連結会計年度 (自 平成21年 4月 1日 至 平成22年 3月31日)
株主資本		
資本金		
前期末残高	45,651	45,651
当期変動額		
当期変動額合計	-	-
当期末残高	45,651	45,651
資本剰余金		
前期末残高	4	4
当期変動額		
自己株式の処分	0	0
当期変動額合計	0	0
当期末残高	4	4
利益剰余金		
前期末残高	51,028	54,650
当期変動額		
剰余金の配当	2,535	2,511
従業員奨励及び福利基金による減少高	4 3	4 1
連結子会社の増加に伴う増加高	-	582
土地再評価差額金の取崩	163	2
当期純利益	5,997	11,579
当期変動額合計	3,622	9,651
当期末残高	54,650	64,301
自己株式		
前期末残高	130	755
当期変動額		
自己株式の取得	632	659
自己株式の処分	6	0
当期変動額合計	625	659
当期末残高	755	1,415
株主資本合計		
前期末残高	96,554	99,550
当期変動額		
剰余金の配当	2,535	2,511
従業員奨励及び福利基金による減少高	4 3	4 1
連結子会社の増加に伴う増加高	-	582
土地再評価差額金の取崩	163	2
当期純利益	5,997	11,579
自己株式の取得	632	659
自己株式の処分	6	0
当期変動額合計	2,996	8,991
当期末残高	99,550	108,542

	前連結会計年度 (自 平成20年 4月 1日 至 平成21年 3月31日)	当連結会計年度 (自 平成21年 4月 1日 至 平成22年 3月31日)
評価・換算差額等		
その他有価証券評価差額金		
前期末残高	5,397	3,213
当期変動額		
株主資本以外の項目の当期変動額（純額）	8,610	4,102
当期変動額合計	8,610	4,102
当期末残高	3,213	889
繰延ヘッジ損益		
前期末残高	143	248
当期変動額		
株主資本以外の項目の当期変動額（純額）	392	523
当期変動額合計	392	523
当期末残高	248	771
土地再評価差額金		
前期末残高	16	180
当期変動額		
株主資本以外の項目の当期変動額（純額）	163	2
当期変動額合計	163	2
当期末残高	180	183
為替換算調整勘定		
前期末残高	1,966	1,710
当期変動額		
株主資本以外の項目の当期変動額（純額）	255	597
当期変動額合計	255	597
当期末残高	1,710	2,308
評価・換算差額等合計		
前期末残高	3,557	5,353
当期変動額		
株主資本以外の項目の当期変動額（純額）	8,910	2,979
当期変動額合計	8,910	2,979
当期末残高	5,353	2,373
少数株主持分		
前期末残高	814	715
当期変動額		
株主資本以外の項目の当期変動額（純額）	99	28
当期変動額合計	99	28
当期末残高	715	686

	前連結会計年度 (自 平成20年 4月 1日 至 平成21年 3月31日)	当連結会計年度 (自 平成21年 4月 1日 至 平成22年 3月31日)
純資産合計		
前期末残高	100,926	94,912
当期変動額		
剰余金の配当	2,535	2,511
従業員奨励及び福利基金による減少高	4 3	4 1
連結子会社の増加に伴う増加高	-	582
土地再評価差額金の取崩	163	2
当期純利益	5,997	11,579
自己株式の取得	632	659
自己株式の処分	6	0
株主資本以外の項目の当期変動額（純額）	9,009	2,950
当期変動額合計	6,013	11,942
当期末残高	94,912	106,855

【連結キャッシュ・フロー計算書】

(単位：百万円)

	前連結会計年度 (自 平成20年 4月 1日 至 平成21年 3月31日)	当連結会計年度 (自 平成21年 4月 1日 至 平成22年 3月31日)
営業活動によるキャッシュ・フロー		
税金等調整前当期純利益	11,381	6,142
減価償却費	2,358	2,560
減損損失	-	3,270
貸倒引当金の増減額（ は減少）	2,322	89
受取利息及び受取配当金	1,990	995
支払利息	4,336	3,215
固定資産売却損	211	-
投資有価証券評価損	2,506	-
関係会社減資為替差損	908	-
売上債権の増減額（ は増加）	28,537	13,941
たな卸資産の増減額（ は増加）	1,163	23,010
仕入債務の増減額（ は減少）	36,465	4,393
預り金の増減額（ は減少）	8,360	-
その他	1,270	5,200
小計	5,639	50,248
利息及び配当金の受取額	1,958	994
利息の支払額	4,175	3,346
法人税等の支払額	9,164	1,647
営業活動によるキャッシュ・フロー	5,742	46,250
投資活動によるキャッシュ・フロー		
定期預金の預入による支出	353	303
定期預金の払戻による収入	212	303
有形固定資産の取得による支出	6,512	7,734
有形固定資産の売却による収入	509	3,596
投資有価証券の取得による支出	15,555	6,719
投資有価証券の売却及び償還による収入	2,131	186
短期貸付金の純増減額（ は増加）	117	1,296
長期貸付けによる支出	31	13
長期貸付金の回収による収入	79	60
その他	132	1,070
投資活動によるキャッシュ・フロー	19,535	12,991
財務活動によるキャッシュ・フロー		
短期借入金の純増減額（ は減少）	39,933	40,990
コマーシャル・ペーパーの純増減額（ は減少）	17,000	1,000
長期借入れによる収入	60,675	16,062
長期借入金の返済による支出	23,800	16,420
社債の償還による支出	10,000	-
配当金の支払額	2,540	2,511
少数株主への配当金の支払額	4	4
その他	670	804
財務活動によるキャッシュ・フロー	46,591	43,669
現金及び現金同等物に係る換算差額	446	263
現金及び現金同等物の増減額（ は減少）	20,867	10,674
現金及び現金同等物の期首残高	14,178	35,046
新規連結に伴う現金及び現金同等物の増加額	-	142
現金及び現金同等物の期末残高	35,046	24,514

【連結財務諸表作成のための基本となる重要な事項】

前連結会計年度 (自 平成20年 4月 1日 至 平成21年 3月31日)	当連結会計年度 (自 平成21年 4月 1日 至 平成22年 3月31日)																												
<p>1 連結の範囲に関する事項</p> <p>(1) 連結子会社の数 12社 連結子会社名は「第1 企業の概況」の「4 関係会社の状況」に記載しております。</p> <p>(2) 主要な非連結子会社の名称等 阪和泰国(株) ハンワ・スチール・サービス(タイランド)CO., LTD.</p> <p>(連結の範囲から除いた理由) 非連結子会社は、その総資産額、売上高、当期純損益(持分に見合う額)及び利益剰余金(持分に見合う額)等の観点から、いずれも小規模であり、かつ、全体としても連結財務諸表に重要な影響を与えないと認められるので、連結の範囲から除外しております。</p>	<p>1 連結の範囲に関する事項</p> <p>(1) 連結子会社の数 14社 連結子会社名は「第1 企業の概況」の「4 関係会社の状況」に記載しております。 なお、阪和泰国(株)及びハンワ・スチール・サービス(タイランド)CO., LTD.については、連結財務諸表に与える影響が重要になったため、当連結会計年度から連結子会社に含めております。</p> <p>(2) 主要な非連結子会社の名称等 阪和新加坡(私人)有限公司</p> <p>(連結の範囲から除いた理由) 非連結子会社は、その総資産額、売上高、当期純損益(持分に見合う額)及び利益剰余金(持分に見合う額)等の観点から、いずれも小規模であり、かつ、全体としても連結財務諸表に重要な影響を与えないと認められるので、連結の範囲から除外しております。</p>																												
<p>2 持分法の適用に関する事項</p> <p>非連結子会社(阪和泰国(株)他)及び関連会社(東莞鉄和金属制品有限公司他)は、それぞれ当期純損益、利益剰余金等に及ぼす影響が軽微であり、かつ、全体としても重要性が乏しいと認められるので持分法は適用しておりません。</p>	<p>2 持分法の適用に関する事項</p> <p>非連結子会社(阪和新加坡(私人)有限公司他)及び関連会社(東莞鉄和金属制品有限公司他)は、それぞれ当期純損益、利益剰余金等に及ぼす影響が軽微であり、かつ、全体としても重要性が乏しいと認められるので持分法は適用しておりません。</p>																												
<p>3 連結子会社の事業年度等に関する事項</p> <p>連結子会社のうち、決算日が連結決算日と異なる会社は次のとおりであります。</p> <table style="width: 100%; border-collapse: collapse;"> <thead> <tr> <th style="text-align: center;">連結子会社名</th> <th style="text-align: center;">決算日</th> </tr> </thead> <tbody> <tr> <td>ハンワ・アメリカン・コーポレイション</td> <td style="text-align: center;">2月末日</td> </tr> <tr> <td>ハンワ・カナダ・コーポレイション</td> <td style="text-align: center;">2月末日</td> </tr> <tr> <td>阪和(香港)有限公司</td> <td style="text-align: center;">2月末日</td> </tr> <tr> <td>長富不銹鋼中心(蘇州)有限公司</td> <td style="text-align: center;">12月末日</td> </tr> <tr> <td>阪和貿易(上海)有限公司</td> <td style="text-align: center;">12月末日</td> </tr> </tbody> </table> <p>連結財務諸表の作成に当たっては、連結子会社の財務諸表を使用しておりますが、連結決算日との間に生じた重要な取引については連結上必要な調整を行っております。</p>	連結子会社名	決算日	ハンワ・アメリカン・コーポレイション	2月末日	ハンワ・カナダ・コーポレイション	2月末日	阪和(香港)有限公司	2月末日	長富不銹鋼中心(蘇州)有限公司	12月末日	阪和貿易(上海)有限公司	12月末日	<p>3 連結子会社の事業年度等に関する事項</p> <p>連結子会社のうち、決算日が連結決算日と異なる会社は次のとおりであります。</p> <table style="width: 100%; border-collapse: collapse;"> <thead> <tr> <th style="text-align: center;">連結子会社名</th> <th style="text-align: center;">決算日</th> </tr> </thead> <tbody> <tr> <td>ハンワ・アメリカン・コーポレイション</td> <td style="text-align: center;">2月末日</td> </tr> <tr> <td>ハンワ・カナダ・コーポレイション</td> <td style="text-align: center;">2月末日</td> </tr> <tr> <td>阪和(香港)有限公司</td> <td style="text-align: center;">2月末日</td> </tr> <tr> <td>長富不銹鋼中心(蘇州)有限公司</td> <td style="text-align: center;">12月末日</td> </tr> <tr> <td>阪和貿易(上海)有限公司</td> <td style="text-align: center;">12月末日</td> </tr> <tr> <td>阪和泰国(株)</td> <td style="text-align: center;">12月末日</td> </tr> <tr> <td>ハンワ・スチール・サービス(タイランド)CO., LTD.</td> <td style="text-align: center;">12月末日</td> </tr> </tbody> </table> <p>連結財務諸表の作成に当たっては、連結子会社の財務諸表を使用しておりますが、連結決算日との間に生じた重要な取引については連結上必要な調整を行っております。</p>	連結子会社名	決算日	ハンワ・アメリカン・コーポレイション	2月末日	ハンワ・カナダ・コーポレイション	2月末日	阪和(香港)有限公司	2月末日	長富不銹鋼中心(蘇州)有限公司	12月末日	阪和貿易(上海)有限公司	12月末日	阪和泰国(株)	12月末日	ハンワ・スチール・サービス(タイランド)CO., LTD.	12月末日
連結子会社名	決算日																												
ハンワ・アメリカン・コーポレイション	2月末日																												
ハンワ・カナダ・コーポレイション	2月末日																												
阪和(香港)有限公司	2月末日																												
長富不銹鋼中心(蘇州)有限公司	12月末日																												
阪和貿易(上海)有限公司	12月末日																												
連結子会社名	決算日																												
ハンワ・アメリカン・コーポレイション	2月末日																												
ハンワ・カナダ・コーポレイション	2月末日																												
阪和(香港)有限公司	2月末日																												
長富不銹鋼中心(蘇州)有限公司	12月末日																												
阪和貿易(上海)有限公司	12月末日																												
阪和泰国(株)	12月末日																												
ハンワ・スチール・サービス(タイランド)CO., LTD.	12月末日																												
<p>4 会計処理基準に関する事項</p> <p>(1) 重要な資産の評価基準及び評価方法 有価証券</p> <p>その他有価証券 時価のあるもの 決算期末日の市場価格等に基づく時価基準(評価差額は全部純資産直入法により処理し、売却原価は移動平均法により算定) 時価のないもの 評価基準...原価基準 評価方法...移動平均法</p> <p>デリバティブ取引により生じる正味の債権及び債務 評価基準...時価基準</p>	<p>4 会計処理基準に関する事項</p> <p>(1) 重要な資産の評価基準及び評価方法 有価証券 満期保有目的の債券 償却原価法(定額法) その他有価証券 時価のあるもの 同左</p> <p>時価のないもの 同左</p> <p>デリバティブ取引により生じる正味の債権及び債務 同左</p>																												

前連結会計年度 (自 平成20年 4月 1日 至 平成21年 3月31日)	当連結会計年度 (自 平成21年 4月 1日 至 平成22年 3月31日)
<p>たな卸資産 評価基準...原価基準(連結貸借対照表価額は 収益性の低下に基づく簿価切下げの方法により算定) 評価方法...主として移動平均法又は個別法 (会計方針の変更) 当連結会計年度から「棚卸資産の評価に関する会計基準」(企業会計基準委員会 平成18年7月5日 企業会計基準第9号)を適用しております。 なお、この変更による損益への影響は、軽微であります。</p> <p>(2) 重要な減価償却資産の減価償却の方法 有形固定資産(リース資産を除く) 主として定率法 (追加情報) 当社及び国内連結子会社は、法人税法改正(減価償却資産の耐用年数等に関する省令の一部を改正する省令 平成20年 4月30日 省令第32号)による耐用年数の変更に伴い、当連結会計年度から機械及び装置の耐用年数を変更しております。 なお、この変更による損益への影響は、軽微であります。</p> <p>無形固定資産(リース資産を除く) 定額法 なお、ソフトウェア(自社利用分)については、社内における利用可能期間(5年)に基づく定額法</p> <p>リース資産 所有権移転外ファイナンス・リース取引に係るリース資産 リース期間を耐用年数とし、残存価額を零(残価保証の取り決めがある場合は残価保証額)とする定額法 なお、リース取引開始日が平成20年 3月31日以前の所有権移転外ファイナンス・リース取引については、引き続き通常の賃貸借取引に係る方法に準じた会計処理によっております。 (会計方針の変更) 所有権移転外ファイナンス・リース取引については、従来、賃貸借取引に係る方法に準じた会計処理によっておりましたが、当連結会計年度から「リース取引に関する会計基準」(企業会計基準委員会 平成 5年 6月17日 最終改正平成19年 3月30日 企業会計基準第13号)及び「リース取引に関する会計基準の適用指針」(企業会計基準委員会 平成 6年 1月18日 最終改正平成19年 3月30日 企業会計基準適用指針第16号)が適用されたことに伴い、通常の売買取引に係る方法に準じた会計処理に変更し、リース資産として計上しております。 なお、リース資産総額に重要性が乏しいと認められるため、リース料総額から利息相当額の合理的な見積額を控除しない方法によっております。 この変更による総資産への影響は軽微であり、損益への影響はありません。</p>	<p>たな卸資産 評価基準...原価基準(連結貸借対照表価額は 収益性の低下に基づく簿価切下げの方法により算定) 評価方法...主として移動平均法又は個別法</p> <p>(2) 重要な減価償却資産の減価償却の方法 有形固定資産(リース資産を除く) 主として定率法</p> <p>無形固定資産(リース資産を除く) 同左</p> <p>リース資産 所有権移転外ファイナンス・リース取引に係るリース資産 リース期間を耐用年数とし、残存価額を零(残価保証の取り決めがある場合は残価保証額)とする定額法 なお、リース取引開始日が平成20年 3月31日以前の所有権移転外ファイナンス・リース取引については、引き続き通常の賃貸借取引に係る方法に準じた会計処理によっております。</p>

前連結会計年度 (自 平成20年4月1日 至 平成21年3月31日)	当連結会計年度 (自 平成21年4月1日 至 平成22年3月31日)
<p>(3) 重要な引当金の計上基準</p> <p>貸倒引当金 債権の貸倒れによる損失に備えるため、一般債権については貸倒実績率により、貸倒懸念債権等特定の債権については個別に回収可能性を検討し、回収不能見込額を計上しております。</p> <p>賞与引当金 従業員賞与に充てるため、支給見込額に基づき計上しております。</p> <p>退職給付引当金 従業員の退職給付に備えるため、当連結会計年度末における退職給付債務及び年金資産の見込額に基づき、当連結会計年度末において発生していると認められる額を計上しております。</p> <p>過去勤務債務については、その発生時における従業員の平均残存勤務期間以内の一定の年数(14年)による定額法により按分した額を費用処理しております。</p> <p>数理計算上の差異については、各連結会計年度の発生時における従業員の平均残存勤務期間以内の一定の年数(14年)による定額法により按分した額をそれぞれ発生翌連結会計年度から費用処理することとしております。</p> <p>なお、当社では、年金資産が退職給付債務から未認識数理計算上の差異及び未認識過去勤務債務を控除した金額を超過しているため、当該超過額は、固定資産の投資その他の資産に「その他」として計上しております。</p>	<p>(3) 重要な引当金の計上基準</p> <p>貸倒引当金 同左</p> <p>賞与引当金 同左</p> <p>退職給付引当金 従業員の退職給付に備えるため、当連結会計年度末における退職給付債務及び年金資産の見込額に基づき、当連結会計年度末において発生していると認められる額を計上しております。</p> <p>過去勤務債務については、その発生時における従業員の平均残存勤務期間以内の一定の年数(14年)による定額法により按分した額を費用処理しております。</p> <p>数理計算上の差異については、各連結会計年度の発生時における従業員の平均残存勤務期間以内の一定の年数(14年)による定額法により按分した額をそれぞれ発生翌連結会計年度から費用処理することとしております。</p> <p>なお、当社では、年金資産が退職給付債務から未認識数理計算上の差異及び未認識過去勤務債務を控除した金額を超過しているため、当該超過額は、固定資産の投資その他の資産に「その他」として計上しております。</p> <p>(会計方針の変更) 当連結会計年度から「「退職給付に係る会計基準」の一部改正(その3)」(企業会計基準委員会 平成20年7月31日 企業会計基準第19号)を適用しております。</p> <p>なお、これにより発生する退職給付債務の差額は無く、損益への影響はありません。</p>
<p>(4) 重要な外貨建の資産又は負債の本邦通貨への換算基準</p> <p>外貨建金銭債権債務は、決算日の直物為替相場により円貨に換算し、換算差額は損益として処理しております。なお、在外子会社等の資産及び負債は、決算日の直物為替相場により円貨に換算し、収益及び費用は期中平均相場により円貨に換算し、換算差額は純資産の部における為替換算調整勘定及び少数株主持分に含めております。</p> <p>(5) 重要なヘッジ会計の方法</p> <p>ヘッジ会計の方法 繰延ヘッジ処理によっております。</p> <p>ただし、特例処理の要件を満たしている金利スワップ取引については、特例処理によっております。</p> <p>ヘッジ手段とヘッジ対象 当連結会計年度にヘッジ会計を適用したヘッジ手段とヘッジ対象は以下のとおりであります。</p> <p>a ヘッジ手段...金利スワップ取引 ヘッジ対象...借入金</p> <p>b ヘッジ手段...商品先渡取引 ヘッジ対象...ニッケル等の輸入によるたな卸資産及び予定取引</p>	<p>(4) 重要な外貨建の資産又は負債の本邦通貨への換算基準 同左</p> <p>(5) 重要なヘッジ会計の方法 ヘッジ会計の方法 同左</p> <p>ヘッジ手段とヘッジ対象 同左</p>

前連結会計年度 (自 平成20年 4月 1日 至 平成21年 3月31日)	当連結会計年度 (自 平成21年 4月 1日 至 平成22年 3月31日)
<p>ヘッジ方針 デリバティブ取引に関する権限規定及び取引限度額等を定めた内部規定に基づき、ヘッジ対象に係る商品価格変動リスク及び金利変動リスクを一定の範囲内でヘッジしております。</p> <p>ヘッジ有効性の評価方法 ヘッジ対象のキャッシュ・フロー変動の累計又は相場変動とヘッジ手段のキャッシュ・フロー変動の累計又は相場変動を比較し、両者の変動額等を基礎にして、ヘッジ有効性を評価しております。ただし、特例処理によっている金利スワップ取引については、有効性の評価を省略しております。</p> <p>(6) その他連結財務諸表作成のための重要な事項 消費税等の処理方法 消費税及び地方消費税の会計処理は、税抜方式によっております。</p> <p>連結納税制度の適用 連結納税制度を適用しております。</p>	<p>ヘッジ方針 同左</p> <p>ヘッジ有効性の評価方法 同左</p> <p>(6) その他連結財務諸表作成のための重要な事項 消費税等の処理方法 同左</p> <p>連結納税制度の適用 同左</p>
<p>5 連結子会社の資産及び負債の評価に関する事項 連結子会社の資産及び負債の評価方法は、全面時価評価法によっております。</p>	<p>5 連結子会社の資産及び負債の評価に関する事項 同左</p>
<p>6 連結キャッシュ・フロー計算書における資金の範囲 手許現金、要求払預金及び取得日から3ヶ月以内に満期日の到来する流動性の高い、容易に換金可能であり、かつ、価値の変動について僅少なリスクしか負わない短期的な投資からなっております。</p>	<p>6 連結キャッシュ・フロー計算書における資金の範囲 同左</p>

【会計方針の変更】

前連結会計年度 (自 平成20年 4月 1日 至 平成21年 3月31日)	当連結会計年度 (自 平成21年 4月 1日 至 平成22年 3月31日)
<p>(連結財務諸表作成における在外子会社の会計処理に関する当面の取扱い) 当連結会計年度から「連結財務諸表作成における在外子会社の会計処理に関する当面の取扱い」(実務対応報告第18号 平成18年 5月17日)を適用しております。 なお、これによる損益への影響はありません。</p>	<p>(完成工事高及び完成工事原価の計上基準) 請負工事に係る収益の計上基準については、「工事契約に関する会計基準」(企業会計基準委員会 平成19年12月27日 企業会計基準第15号)及び「工事契約に関する会計基準の適用指針」(企業会計基準委員会 平成19年12月27日 企業会計基準適用指針第18号)を当連結会計年度から適用しております。 なお、これによる損益への影響はありません。</p>

【表示方法の変更】

前連結会計年度 (自 平成20年 4月 1日 至 平成21年 3月31日)	当連結会計年度 (自 平成21年 4月 1日 至 平成22年 3月31日)
	(連結キャッシュ・フロー計算書) 前連結会計年度において、営業活動によるキャッシュ・フローに区分掲記してありました「預り金の増減額(は減少額)」は重要性が乏しいため、当連結会計年度から「その他」に含めて表示しております。 なお、当連結会計年度の当該金額は 2,689百万円であります。

【注記事項】

(連結貸借対照表関係)

前連結会計年度 (平成21年 3月31日)	当連結会計年度 (平成22年 3月31日)
1 たな卸資産の内訳 商品及び製品 85,510百万円 仕掛品 1,407 原材料及び貯蔵品 3,846 計 90,765 2 土地の再評価に関する法律(平成10年 3月31日公布法律第34号)に基づき、平成14年 3月31日に当社の事業用の土地の再評価を行い、再評価差額については、当該評価差額に係る税金相当額を「再評価に係る繰延税金負債」として負債の部に計上し、これを控除した金額を「土地再評価差額金」として純資産の部に計上しております。 再評価の方法 土地の再評価に関する法律施行令(平成10年 3月31日公布政令第119号)第2条第1号に定める方法により算出しております。 再評価を行った年月日 平成14年 3月31日 再評価を行った土地の当連結会計年度末における時価と再評価後の帳簿価額との差額 17百万円 3 担保資産 短期借入金の担保に供している資産 建物及び構築物 816百万円 無形固定資産 126 計 943 対応債務 短期借入金 357 取引保証金として差入れている資産 現金及び預金 13百万円 投資有価証券 1,082 計 1,095 4 非連結子会社及び関連会社に対するものは、次のとおりであります。 投資有価証券(株式) 3,413百万円 投資その他の資産の その他(出資金) 2,161 5 保証債務 連結会社以外の会社の銀行借入等に対し保証を行っております。 (関係会社) 阪和鋼板加工(東莞)有限公司 2,514百万円 ハンワ・スチール・サービス(タイランド)CO.,LTD. 2,031 その他 8社 347 計 4,893 6 受取手形割引高 4,227百万円	1 たな卸資産の内訳 商品及び製品 68,797百万円 仕掛品 337 原材料及び貯蔵品 3,217 計 72,352 2 土地の再評価に関する法律(平成10年 3月31日公布法律第34号)に基づき、平成14年 3月31日に当社の事業用の土地の再評価を行い、再評価差額については、当該評価差額に係る税金相当額を「再評価に係る繰延税金負債」として負債の部に計上し、これを控除した金額を「土地再評価差額金」として純資産の部に計上しております。 再評価の方法 土地の再評価に関する法律施行令(平成10年 3月31日公布政令第119号)第2条第1号に定める方法により算出しております。 再評価を行った年月日 平成14年 3月31日 再評価を行った土地の当連結会計年度末における時価と再評価後の帳簿価額との差額 260百万円 3 担保資産 短期借入金の担保に供している資産 建物及び構築物 788百万円 無形固定資産 124 計 913 対応債務 短期借入金 1 取引保証金として差入れている資産 現金及び預金 13百万円 投資有価証券 1,530 計 1,543 4 非連結子会社及び関連会社に対するものは、次のとおりであります。 投資有価証券(株式) 3,240百万円 投資その他の資産の その他(出資金) 2,303 5 保証債務 連結会社以外の会社の銀行借入等に対し保証を行っております。 (関係会社) 阪和鋼板加工(東莞)有限公司 1,966百万円 その他 6社 542 計 2,508 6 受取手形割引高 5,806百万円

(連結損益計算書関係)

前連結会計年度 (自 平成20年 4月 1日 至 平成21年 3月31日)	当連結会計年度 (自 平成21年 4月 1日 至 平成22年 3月31日)																																		
<p>1 たな卸資産の収益性の低下に基づく簿価切下額 売上原価 11,925百万円</p> <p>2 販売費及び一般管理費のうち主要な費目及び金額 従業員給料 9,337百万円 賞与引当金繰入額 1,719 貸倒引当金繰入額 2,411</p>	<p>1 たな卸資産の収益性の低下に基づく簿価切下額 売上原価 1,189百万円</p> <p>2 販売費及び一般管理費のうち主要な費目及び金額 従業員給料 9,518百万円 賞与引当金繰入額 1,800 貸倒引当金繰入額 885</p> <p>3 減損損失 当連結会計年度において、以下の資産グループについて減損損失を計上しております。 (単位: 百万円)</p> <table border="1" style="width: 100%; border-collapse: collapse; margin-top: 10px;"> <thead> <tr> <th rowspan="2">場所</th> <th rowspan="2">事業所 又は用途</th> <th colspan="4">減損損失</th> </tr> <tr> <th>建物 及び 構築物</th> <th>土地</th> <th>その他</th> <th>計</th> </tr> </thead> <tbody> <tr> <td>大阪市 中央区</td> <td>賃貸</td> <td></td> <td>2,124</td> <td></td> <td>2,124</td> </tr> <tr> <td>大阪市 住之江区</td> <td>物流 センター</td> <td>201</td> <td>730</td> <td>0</td> <td>931</td> </tr> <tr> <td>愛知県 春日井市</td> <td>社員寮</td> <td>54</td> <td>160</td> <td>0</td> <td>215</td> </tr> <tr> <td colspan="2" style="text-align: center;">計</td> <td>255</td> <td>3,015</td> <td>0</td> <td>3,270</td> </tr> </tbody> </table> <p>(注)減損損失のうち「その他」は「機械及び装置」及び「工具、器具及び備品」であります。</p> <p>当社及び連結子会社は主として各事業所をグルーピングの単位としております。</p> <p>賃貸用不動産においては事業資産から賃貸用不動産にグルーピングを変更したことにより収益性が低下したため、資産の帳簿価額を回収可能価額まで減額し、当該減少額を減損損失として特別損失に計上しております。</p> <p>物流センターにおいては譲渡契約を締結したことにより、資産の帳簿価額を回収可能価額まで減額し、当該減少額を減損損失として特別損失に計上しております。</p> <p>社員寮においては資産の処分に関する意思決定を行ったことにより、資産の帳簿価額を回収可能価額まで減額し、当該減少額を減損損失として特別損失に計上しております。</p> <p>なお、賃貸用不動産及び社員寮の回収可能価額は正味売却価額により測定し、時価は不動産鑑定評価基準に基づく鑑定評価額を使用しております。物流センターの回収可能価額は、譲渡契約に基づく正味売却価額を使用しております。</p>	場所	事業所 又は用途	減損損失				建物 及び 構築物	土地	その他	計	大阪市 中央区	賃貸		2,124		2,124	大阪市 住之江区	物流 センター	201	730	0	931	愛知県 春日井市	社員寮	54	160	0	215	計		255	3,015	0	3,270
場所	事業所 又は用途			減損損失																															
		建物 及び 構築物	土地	その他	計																														
大阪市 中央区	賃貸		2,124		2,124																														
大阪市 住之江区	物流 センター	201	730	0	931																														
愛知県 春日井市	社員寮	54	160	0	215																														
計		255	3,015	0	3,270																														
<p>3 固定資産売却損の内容</p> <table style="width: 100%;"> <tr> <td style="padding-left: 20px;">建物及び構築物</td> <td style="text-align: right;">74百万円</td> </tr> <tr> <td style="padding-left: 20px;">土地</td> <td style="text-align: right;">126</td> </tr> <tr> <td style="padding-left: 20px;">その他</td> <td style="text-align: right;">10</td> </tr> <tr> <td style="padding-left: 20px;">計</td> <td style="text-align: right; border-top: 1px solid black;">211</td> </tr> </table>	建物及び構築物	74百万円	土地	126	その他	10	計	211																											
建物及び構築物	74百万円																																		
土地	126																																		
その他	10																																		
計	211																																		

(連結株主資本等変動計算書関係)

前連結会計年度(自 平成20年4月1日 至 平成21年3月31日)

1 発行済株式に関する事項

株式の種類	前連結会計年度末	増加	減少	当連結会計年度末
普通株式(株)	211,663,200			211,663,200

2 自己株式に関する事項

株式の種類	前連結会計年度末	増加	減少	当連結会計年度末
普通株式(株)	324,332	2,050,927	16,784	2,358,475

(変動事由の概要)

「増加」は、市場取引による増加2,000,000株及び単元未満株主の買取請求に応じたことによる増加50,927株であります。

「減少」は、単元未満株主の売渡請求に応じたことによるものであります。

3 配当に関する事項

(1) 配当金支払額

決議	株式の種類	配当金の総額 (百万円)	1株当たり配当額 (円)	基準日	効力発生日
平成20年6月27日 定時株主総会	普通株式	1,268	6.00	平成20年3月31日	平成20年6月30日
平成20年11月6日 取締役会	普通株式	1,267	6.00	平成20年9月30日	平成20年12月3日

(2) 基準日が当連結会計年度に属する配当のうち、配当の効力発生日が翌連結会計年度となるもの

決議	株式の種類	配当の原資	配当金の総額 (百万円)	1株当たり 配当額(円)	基準日	効力発生日
平成21年6月26日 定時株主総会	普通株式	利益剰余金	1,255	6.00	平成21年3月31日	平成21年6月29日

4 「従業員奨励及び福利基金による減少高」は、連結子会社の所在国(中華人民共和国)における法令に基づく項目であります。

当連結会計年度(自 平成21年 4月 1日 至 平成22年 3月31日)

1 発行済株式に関する事項

株式の種類	前連結会計年度末	増加	減少	当連結会計年度末
普通株式(株)	211,663,200			211,663,200

2 自己株式に関する事項

株式の種類	前連結会計年度末	増加	減少	当連結会計年度末
普通株式(株)	2,358,475	2,011,197	2,324	4,367,348

(変動事由の概要)

「増加」は、市場取引による増加2,000,000株及び単元未満株主の買取請求に応じたことによる増加11,197株であります。

「減少」は、単元未満株主の売渡請求に応じたことによるものであります。

3 配当に関する事項

(1) 配当金支払額

決議	株式の種類	配当金の総額 (百万円)	1株当たり配当額 (円)	基準日	効力発生日
平成21年6月26日 定時株主総会	普通株式	1,255	6.00	平成21年3月31日	平成21年6月29日
平成21年11月5日 取締役会	普通株式	1,255	6.00	平成21年9月30日	平成21年12月3日

(2) 基準日が当連結会計年度に属する配当のうち、配当の効力発生日が翌連結会計年度となるもの

決議	株式の種類	配当の原資	配当金の総額 (百万円)	1株当たり 配当額(円)	基準日	効力発生日
平成22年6月29日 定時株主総会	普通株式	利益剰余金	1,243	6.00	平成22年3月31日	平成22年6月30日

4 「従業員奨励及び福利基金による減少高」は、連結子会社の所在国(中華人民共和国)における法令に基づく項目であります。

(連結キャッシュ・フロー計算書関係)

前連結会計年度 (自 平成20年 4月 1日 至 平成21年 3月31日)	当連結会計年度 (自 平成21年 4月 1日 至 平成22年 3月31日)
1 現金及び現金同等物の期末残高と連結貸借対照表 に掲記されている科目の金額との関係	1 現金及び現金同等物の期末残高と連結貸借対照表 に掲記されている科目の金額との関係
現金及び預金勘定 35,200百万円	現金及び預金勘定 24,669百万円
預入期間が3ヶ月を超える 定期預金 154	預入期間が3ヶ月を超える 定期預金 154
現金及び現金同等物 35,046	現金及び現金同等物 24,514

(リース取引関係)

前連結会計年度 (自 平成20年 4月 1日 至 平成21年 3月31日)	当連結会計年度 (自 平成21年 4月 1日 至 平成22年 3月31日)																																																																				
<p>1 ファイナンス・リース取引 所有権移転外ファイナンス・リース取引に係るリース資産 (借主側)</p> <p>(1) リース資産の内容 有形固定資産 主として、遊戯設備、コンピューターシステム等 であります。</p> <p>(2) リース資産の減価償却の方法 リース期間を耐用年数とし、残存価額を零(残価保証の取り決めがある場合は残価保証額)とする定額法によっております。</p> <p>なお、リース取引開始日が平成20年 3月31日以前の所有権移転外ファイナンス・リース取引については、通常の賃貸借取引に係る方法に準じた会計処理によっております。</p> <p>(借主側) リース物件の取得価額相当額、減価償却累計額相当額及び残高相当額</p> <table style="width: 100%; border-collapse: collapse;"> <thead> <tr> <th style="width: 30%;"></th> <th style="width: 15%; text-align: center;">取得価額 相当額 (百万円)</th> <th style="width: 15%; text-align: center;">減価償却累 計額相当額 (百万円)</th> <th style="width: 15%; text-align: center;">残高 相当額 (百万円)</th> </tr> </thead> <tbody> <tr> <td>有形固定資産 (その他)</td> <td style="text-align: right;">1,387</td> <td style="text-align: right;">738</td> <td style="text-align: right;">649</td> </tr> <tr> <td>無形固定資産 (ソフト ウエア)</td> <td style="text-align: right;">45</td> <td style="text-align: right;">36</td> <td style="text-align: right;">9</td> </tr> <tr> <td>計</td> <td style="text-align: right; border-top: 1px solid black;">1,433</td> <td style="text-align: right; border-top: 1px solid black;">774</td> <td style="text-align: right; border-top: 1px solid black;">658</td> </tr> </tbody> </table> <p>未経過支払リース料残高相当額</p> <table style="width: 100%; border-collapse: collapse;"> <tbody> <tr> <td style="width: 30%;">1年以内</td> <td style="width: 15%; text-align: right;">305百万円</td> </tr> <tr> <td>1年超</td> <td style="text-align: right;">380</td> </tr> <tr> <td>計</td> <td style="text-align: right; border-top: 1px solid black;">685</td> </tr> </tbody> </table> <p>当連結会計年度に係る支払リース料、減価償却費相当額及び支払利息相当額</p> <table style="width: 100%; border-collapse: collapse;"> <tbody> <tr> <td style="width: 30%;">支払リース料</td> <td style="width: 15%; text-align: right;">421百万円</td> </tr> <tr> <td>減価償却費相当額</td> <td style="text-align: right;">390</td> </tr> <tr> <td>支払利息相当額</td> <td style="text-align: right;">25</td> </tr> </tbody> </table> <p>減価償却費相当額及び支払利息相当額の算定方法 減価償却費相当額の算定方法 リース期間を耐用年数とし、残存価額を零とする定額法によっております。</p> <p>支払利息相当額の算定方法 リース料総額とリース物件の取得価額相当額との差額を支払利息相当額とし、各期への配分方法については、利息法によっております。</p> <p>(減損損失について) リース資産に配分された減損損失はありませんので、項目等の記載は省略しております。</p> <p>2 オペレーティング・リース取引 (借手側) オペレーティング・リース取引のうち解約不能のものに係る未経過リース料</p> <table style="width: 100%; border-collapse: collapse;"> <tbody> <tr> <td style="width: 30%;">1年以内</td> <td style="width: 15%; text-align: right;">35百万円</td> </tr> <tr> <td>1年超</td> <td style="text-align: right;">95</td> </tr> <tr> <td>計</td> <td style="text-align: right; border-top: 1px solid black;">131</td> </tr> </tbody> </table>		取得価額 相当額 (百万円)	減価償却累 計額相当額 (百万円)	残高 相当額 (百万円)	有形固定資産 (その他)	1,387	738	649	無形固定資産 (ソフト ウエア)	45	36	9	計	1,433	774	658	1年以内	305百万円	1年超	380	計	685	支払リース料	421百万円	減価償却費相当額	390	支払利息相当額	25	1年以内	35百万円	1年超	95	計	131	<p>1 ファイナンス・リース取引 所有権移転外ファイナンス・リース取引に係るリース資産 (借主側)</p> <p>(1) リース資産の内容 有形固定資産 同左</p> <p>(2) リース資産の減価償却の方法 同左</p> <p>なお、リース取引開始日が平成20年 3月31日以前の所有権移転外ファイナンス・リース取引については、通常の賃貸借取引に係る方法に準じた会計処理によっております。</p> <p>(借主側) リース物件の取得価額相当額、減価償却累計額相当額及び残高相当額</p> <table style="width: 100%; border-collapse: collapse;"> <thead> <tr> <th style="width: 30%;"></th> <th style="width: 15%; text-align: center;">取得価額 相当額 (百万円)</th> <th style="width: 15%; text-align: center;">減価償却累 計額相当額 (百万円)</th> <th style="width: 15%; text-align: center;">残高 相当額 (百万円)</th> </tr> </thead> <tbody> <tr> <td>有形固定資産 (その他)</td> <td style="text-align: right;">995</td> <td style="text-align: right;">665</td> <td style="text-align: right;">329</td> </tr> <tr> <td>無形固定資産 (ソフト ウエア)</td> <td style="text-align: right;">12</td> <td style="text-align: right;">8</td> <td style="text-align: right;">3</td> </tr> <tr> <td>計</td> <td style="text-align: right; border-top: 1px solid black;">1,007</td> <td style="text-align: right; border-top: 1px solid black;">674</td> <td style="text-align: right; border-top: 1px solid black;">333</td> </tr> </tbody> </table> <p>未経過支払リース料残高相当額</p> <table style="width: 100%; border-collapse: collapse;"> <tbody> <tr> <td style="width: 30%;">1年以内</td> <td style="width: 15%; text-align: right;">194百万円</td> </tr> <tr> <td>1年超</td> <td style="text-align: right;">159</td> </tr> <tr> <td>計</td> <td style="text-align: right; border-top: 1px solid black;">354</td> </tr> </tbody> </table> <p>当連結会計年度に係る支払リース料、減価償却費相当額及び支払利息相当額</p> <table style="width: 100%; border-collapse: collapse;"> <tbody> <tr> <td style="width: 30%;">支払リース料</td> <td style="width: 15%; text-align: right;">297百万円</td> </tr> <tr> <td>減価償却費相当額</td> <td style="text-align: right;">274</td> </tr> <tr> <td>支払利息相当額</td> <td style="text-align: right;">15</td> </tr> </tbody> </table> <p>減価償却費相当額及び支払利息相当額の算定方法 減価償却費相当額の算定方法 同左</p> <p>支払利息相当額の算定方法 同左</p> <p>(減損損失について) 同左</p> <p>2 オペレーティング・リース取引 (借主側) オペレーティング・リース取引のうち解約不能のものに係る未経過リース料</p> <table style="width: 100%; border-collapse: collapse;"> <tbody> <tr> <td style="width: 30%;">1年以内</td> <td style="width: 15%; text-align: right;">32百万円</td> </tr> <tr> <td>1年超</td> <td style="text-align: right;">80</td> </tr> <tr> <td>計</td> <td style="text-align: right; border-top: 1px solid black;">112</td> </tr> </tbody> </table>		取得価額 相当額 (百万円)	減価償却累 計額相当額 (百万円)	残高 相当額 (百万円)	有形固定資産 (その他)	995	665	329	無形固定資産 (ソフト ウエア)	12	8	3	計	1,007	674	333	1年以内	194百万円	1年超	159	計	354	支払リース料	297百万円	減価償却費相当額	274	支払利息相当額	15	1年以内	32百万円	1年超	80	計	112
	取得価額 相当額 (百万円)	減価償却累 計額相当額 (百万円)	残高 相当額 (百万円)																																																																		
有形固定資産 (その他)	1,387	738	649																																																																		
無形固定資産 (ソフト ウエア)	45	36	9																																																																		
計	1,433	774	658																																																																		
1年以内	305百万円																																																																				
1年超	380																																																																				
計	685																																																																				
支払リース料	421百万円																																																																				
減価償却費相当額	390																																																																				
支払利息相当額	25																																																																				
1年以内	35百万円																																																																				
1年超	95																																																																				
計	131																																																																				
	取得価額 相当額 (百万円)	減価償却累 計額相当額 (百万円)	残高 相当額 (百万円)																																																																		
有形固定資産 (その他)	995	665	329																																																																		
無形固定資産 (ソフト ウエア)	12	8	3																																																																		
計	1,007	674	333																																																																		
1年以内	194百万円																																																																				
1年超	159																																																																				
計	354																																																																				
支払リース料	297百万円																																																																				
減価償却費相当額	274																																																																				
支払利息相当額	15																																																																				
1年以内	32百万円																																																																				
1年超	80																																																																				
計	112																																																																				

[次へ](#)

(金融商品関係)

当連結会計年度(自 平成21年4月1日 至 平成22年3月31日)

1 金融商品の状況に関する事項

(1) 金融商品に対する取組方針

当社グループは、鉄鋼を中心に金属原料、非鉄金属、食品、石油製品、木材及び機械等各種商品の販売を主たる事業とし、さらに鋼材加工、非鉄加工及びアミューズメント施設の管理・運営等の事業活動を行っております。これらの営業取引及び投融資活動等に必要な資金は、主として銀行借入により調達しておりますが、安定的・機動的な流動性確保のため、資金調達手段の多様化を図り、資本市場における社債並びにコマーシャル・ペーパー発行による調達も行っております。一時的な余資は、安全性の高い金融資産で運用しております。

デリバティブ取引については、為替や金利、商品価格の変動によるリスクを軽減するために行っており、投機目的の取引は行わない方針であります。

(2) 金融商品の内容及びそのリスク

受取手形及び売掛金は、取引先の信用リスクを有しております。このうち、外貨建てのものについては、為替変動リスクも有しております。

投資有価証券は、主に取引先を中心とした上場株式であり、価格変動リスクを有しております。また、外貨建てのものについては、為替変動リスクも有しております。

長期貸付金は、主に従業員に対するものであります。

支払手形及び買掛金のうち、外貨建てのものについては、為替変動リスクを有しております。

短期借入金、コマーシャル・ペーパー、社債及び長期借入金は、運転資金及び投融資資金の調達を目的としておりますが、金融市場動向などの調達環境の変化による流動性リスクを有しております。また、このうち一部については、金利変動リスクや為替変動リスクを有しております。

デリバティブ取引は、外貨建ての債権債務にかかる為替変動リスクをヘッジすることを目的とした先物為替予約取引（通貨スワップ取引を含む）、借入金の一部について金利変動リスクをヘッジすることを目的とした金利スワップ取引、商品相場の価格変動リスクをヘッジすることを目的とした商品先渡及び商品スワップ取引であり、市場リスクに加え取引先の信用リスクを有しております。

なお、ヘッジ会計に関するヘッジ手段とヘッジ対象、ヘッジ方針、ヘッジの有効性の評価方法等については、前述の「会計処理基準に関する事項」に記載されている「重要なヘッジ会計の方法」をご覧ください。

(3) 金融商品に係るリスク管理体制

受取手形及び売掛金の信用リスクに関しては、「与信管理規程」に従い、取引先ごとに与信限度額設定及び残高管理を行っており、定期的にその信用状況をモニタリングしております。また、受取手形及び売掛金、支払手形及び買掛金の為替変動リスクについては、デリバティブ取引を利用してリスクの軽減に努めております。

投資有価証券の価格変動リスクは、主に取引先を中心とした上場株式であり、定期的に把握された時価を取締役会へ報告しております。また、為替変動リスクについては、デリバティブ取引を利用してリスクの軽減に努めております。

なお、事業投資等については、「新規事業及び投融資に係る審査・承認規程」に従い、所定の手続きを経た上で実行の是非を決定しており、実行後も発行体の財務状態や取引状況等を継続的に把握し、保有方針を見直しております。

短期借入金、コマーシャル・ペーパー、社債及び長期借入金の資金調達に係る流動性リスクに関しては、当社グループの資金需要見通しに応じた資金調達計画を作成し、金融市場動向なども勘案して、資金調達手段の多様化を図り手元流動性の確保に努めております。また、金利変動リスク及び為替変動リスクのあるものについては、デリバティブ取引などを利用してリスクの軽減に努めております。

通貨関連及び商品関連の各デリバティブ取引の実行及び管理は、「営業部門業務規程」等に従い、部門毎に統轄役員の承認を受けて実施しております。また「職務権限規程」及びその細則において、取引権限及び取引限度額等が明示されております。

なお、借入金等に伴う金利関連のデリバティブ取引については、財務統轄役員の承認を受けて実施しております。

また、デリバティブ取引先の信用リスクを軽減するため、格付の高い金融機関等とのみ取引を行なっております。

デリバティブ取引の契約残高については、経理部が契約先に対して定期的に直接残高確認を行ない、各部門の統轄役員に報告するとともに監査室において定期的に内部監査を実施しております。

(4) 金融商品の時価等に関する事項についての補足説明

金融商品の時価には、市場価格に基づく価額のほか、市場価格がない場合には合理的に算定された価額が含まれております。当該価額の算定においては変動要因を織り込んでいるため、異なる前提条件等を採用することにより、当該価額が変動することもあります。

また、「デリバティブ取引関係」注記におけるデリバティブ取引に関する契約額等については、その金額自体がデリバティブ取引に係る市場リスクを示すものではありません。

2 金融商品の時価等に関する事項

平成22年3月31日における連結貸借対照表計上額、時価及びこれらの差額については、次のとおりであります。なお、時価を把握することが極めて困難と認められるものは、次表には含めておりません((注2)参照)。

	連結貸借対照表 計上額 (百万円)	時価 (百万円)	差額 (百万円)
(1) 現金及び預金	24,669	24,669	
(2) 受取手形及び売掛金	214,416		
貸倒引当金 (1)	802		
	213,614	213,614	
(3) 投資有価証券			
満期保有目的の債券	5,010	5,033	22
その他有価証券	28,421	28,421	
(4) 長期貸付金	256		
貸倒引当金 (1)	1		
	255	255	
資産計	271,971	271,993	22
(1) 支払手形及び買掛金	134,800	134,800	
(2) 短期借入金	49,725	49,725	
(3) コマーシャル・ペーパー	1,000	1,000	
(4) 1年内償還予定の社債	10,000	10,028	28
(5) 長期借入金	114,355	114,355	
負債計	309,880	309,908	28

	連結貸借対照表 計上額 (百万円)	時価 (百万円)	差額 (百万円)
デリバティブ取引 (2)			
ヘッジ会計が適用されて いないもの	187	187	
ヘッジ会計が適用されて いるもの	(1,579)	(1,801)	222
デリバティブ取引計	(1,391)	(1,614)	222

(1) 一般貸倒引当金を控除しております。

(2) デリバティブ取引によって生じた正味の債権・債務は純額で表示しており、合計で正味の債務となる項目については、()で示しております。

(注1) 金融商品の時価の算定方法並びに有価証券及びデリバティブ取引に関する事項

資 産

(1) 現金及び預金、並びに(2)受取手形及び売掛金

これらは短期間で決済されるため、時価は帳簿価額にほぼ等しいことから、当該帳簿価額によっております。

(3) 投資有価証券

これらの時価について、株式は取引所の価格によっており、債券は取引金融機関から提示された価格によっております。また、保有目的ごとの有価証券に関する注記事項については、「有価証券関係」注記をご参照ください。

(4) 長期貸付金

これらは金利の見直しが行われる変動金利型の長期貸付金であるため、時価は帳簿価額にほぼ等しいことから、当該帳簿価額によっております。

負 債

(1) 支払手形及び買掛金、(2)短期借入金、並びに(3)コマーシャル・ペーパー

これらは短期間で決済されるため、時価は帳簿価額にほぼ等しいことから、当該帳簿価額によっております。

(4) 1年内償還予定の社債

これらの時価は、日本証券業協会が提示する価格を使用しております。

(5) 長期借入金

これらは金利の見直しが行われる変動金利型の長期借入金であるため、時価は帳簿価額にほぼ等しいことから、当該帳簿価額によっております。

デリバティブ取引

「デリバティブ取引関係」注記をご参照ください。

(注2) 時価を把握することが極めて困難と認められる金融商品

区分	連結貸借対照表計上額 (百万円)
(1) 子会社株式及び関連会社株式	3,240
計	3,240
(2) その他有価証券	
非上場株式	2,217
非上場外国株式	1,398
投資事業有限責任組合への出資	113
計	3,729

上記については、市場価格がなく、時価を把握することが極めて困難と認められることから、「(3)投資有価証券」には含めておりません。

(注3) 金銭債権及び満期がある有価証券の連結決算日後の償還予定額

	1年以内 (百万円)	1年超 5年以内 (百万円)	5年超 10年以内 (百万円)	10年超 (百万円)
現金及び預金	24,669			
受取手形及び売掛金	214,416			
投資有価証券				
満期保有目的の債券(社債)		2,000	3,010	
長期貸付金	62	142	35	79
計	239,148	2,142	3,045	79

(注4) 長期借入金の連結決算日後の返済予定額

	1年以内 (百万円)	1年超 2年以内 (百万円)	2年超 3年以内 (百万円)	3年超 4年以内 (百万円)	4年超 5年以内 (百万円)	5年超 (百万円)
長期借入金		11,200	10,000	70,400	17,755	5,000
計		11,200	10,000	70,400	17,755	5,000

(追加情報)

当連結会計年度から「金融商品に関する会計基準」(企業会計基準委員会 平成20年3月10日 企業会計基準第10号)及び「金融商品の時価等の開示に関する適用指針」(企業会計基準委員会 平成20年3月10日 企業会計基準適用指針第19号)を適用しております。

[次へ](#)

(有価証券関係)

前連結会計年度

1 その他有価証券で時価のあるもの

区分	当連結会計年度 (平成21年3月31日)		
	取得原価 (百万円)	連結決算日における 連結貸借対照表 計上額 (百万円)	差額 (百万円)
連結貸借対照表計上額が 取得原価を超えるもの 株式	3,436	7,805	4,369
小計	3,436	7,805	4,369
連結貸借対照表計上額が 取得原価を超えないもの 株式	23,585	13,708	9,876
小計	23,585	13,708	9,876
合計	27,021	21,514	5,506

2 当連結会計年度中に売却したその他有価証券

区分	当連結会計年度 (自平成20年4月1日 至平成21年3月31日)		
	売却額 (百万円)	売却益の合計額 (百万円)	売却損の合計額 (百万円)
株式	127	102	0
計	127	102	0

3 時価評価されていない有価証券

区分	当連結会計年度 (平成21年3月31日)
	連結貸借対照表計上額(百万円)
(1) 子会社株式及び関連会社 株式	3,413
計	3,413
(2) その他有価証券	
非上場株式	1,774
非上場外国株式	1,178
投資事業有限責任 組合への出資	141
計	3,095

- (注) 1 当連結会計年度において、その他有価証券で時価のあるものについて、2,194百万円減損処理を行っております。
 なお、その他有価証券で時価のあるものについて、決算期末日の時価が取得原価に比べ50%以上下落した場合
 には原則として減損処理を行い、30%以上50%未満下落した場合には回復する見込みがあると認められる場
 合を除き減損処理を行っております。
 また、表中の「取得原価」は減損処理後の帳簿価額であります。
- 2 当連結会計年度において、時価評価されていない有価証券について、311百万円減損処理を行っておりま
 す。

当連結会計年度

1 満期保有目的の債券（平成22年3月31日）

	種類	連結決算日における 連結貸借対照表計上額 (百万円)	連結決算日における 時価 (百万円)	差額 (百万円)
時価が連結貸借対照表 計上額を超えるもの	社債	5,010	5,033	22
計		5,010	5,033	22

2 その他有価証券（平成22年3月31日）

	種類	連結決算日における 連結貸借対照表計上額 (百万円)	取得原価 (百万円)	差額 (百万円)
連結貸借対照表計上額が 取得原価を超えるもの	株式	12,475	5,337	7,138
連結貸借対照表計上額が 取得原価を超えないもの	株式	15,945	21,913	5,968
計		28,421	27,250	1,170

(注) 1 表中の「取得原価」は減損処理後の帳簿価額であります。

2 表中にはその他有価証券で時価を把握することが極めて困難と認められるものは含まれておりません。

[前△](#) [次△](#)

(デリバティブ取引関係)

前連結会計年度(自 平成20年4月1日 至 平成21年3月31日)

1 取引の状況に関する事項

(1) 取引の内容及び利用目的等

当社は、通常の営業過程における輸出入取引等の為替相場の変動によるリスクを軽減するため、先物為替予約取引(主として包括予約)及び通貨スワップ取引を行っております。

また、当社は借入金の将来の金利変動によるリスクを軽減するため、金利スワップ取引を行っております。

さらに、当社は、商品の一部として、非鉄地金及び石油製品等を取り扱っているため、それらの将来の価格変動のリスクに備えるため、商品先渡取引及び商品スワップ取引を行っております。

なお、デリバティブ取引を利用してヘッジ会計を行っております。

ヘッジ手段とヘッジ対象

a ヘッジ手段...金利スワップ取引

ヘッジ対象...借入金

b ヘッジ手段...商品先渡取引

ヘッジ対象...ニッケル等の輸入によるたな卸資産及び予定取引

ヘッジ方針

デリバティブ取引に関する権限規定及び取引限度額等を定めた内部規定に基づき、ヘッジ対象に係る商品価格変動リスク及び金利変動リスクを一定の範囲内でヘッジしております。

ヘッジ有効性の評価方法

ヘッジ対象のキャッシュ・フロー変動の累計又は相場変動とヘッジ手段のキャッシュ・フロー変動の累計又は相場変動を比較し、両者の変動額等を基礎にして、ヘッジ有効性を評価しております。ただし、特例処理によっている金利スワップ取引については、有効性の評価を省略しております。

(2) 取引に対する取組方針

営業部門における通貨関連のデリバティブ取引については、主としてドル建の売上及び仕入契約をヘッジするためのものであるため、外貨建債権債務及び成約高の範囲内で行うこととし、投機目的のためのデリバティブ取引は行わない方針であります。

財務部門における通貨及び金利関連のデリバティブ取引については、為替相場変動リスク及び金利変動リスクをヘッジするものであるため、投機目的の取引及びレバレッジ効果の高いデリバティブ取引は行わない方針であります。

商品関連のデリバティブ取引については、当社が輸入する商品のうち相場が著しく変動する傾向にある非鉄地金の一部及び石油製品の一部等についてその取引をヘッジするものであるため、取引量を限度として行うこととし、投機目的による商品市場への参加は行わない方針であります。

(3) 取引に係るリスクの内容

通貨関連における先物為替予約取引及び通貨スワップ取引には、為替相場の変動によるリスクを有しております。また、金利スワップ取引には、市場金利の変動によるリスクを有しております。

商品関連における商品先渡取引及び商品スワップ取引については、市場価格変動のリスクを有しております。

通貨関連及び金利関連とも当社のデリバティブ取引の契約先は、いずれも信用度の高い銀行であるため、相手先の契約不履行によるいわゆる信用リスクは、ほとんどないと判断しております。また、商品関連については、いずれも信用度の高いロンドン金属取引所会員等と取引することとしているため相手先の契約不履行によるいわゆる信用リスクは、ほとんどないと判断しております。

(4) 取引に係るリスク管理体制

通貨関連、金利関連及び商品関連の各デリバティブ取引の実行及び管理は、「営業部門業務規定」に従い、各部門毎の上席統轄役員の承認を受けております。また「職務権限規定」及びその細則において、取引権限及び取引限度額等が明示されております。

なお、社債の発行、多額の借入金等は、取締役会の専決事項でありますので、それに伴う先物為替予約の締結、金利スワップ契約の締結等は、同時に取締役会で決定されることとなります。

また、経理部が契約先より定期的に直接残高確認を行ない、各部門の上席統轄役員に報告をするとともに監査室において定期的に調査しております。

(5) その他

「取引の時価等に関する事項」における契約額又は想定元本額は、この金額自体がデリバティブ取引に係る市場リスク量を示すものではありません。

2 取引の時価等に関する事項

デリバティブ取引の契約額等、時価及び評価損益

(1) 通貨関連

種類	当連結会計年度 (平成21年3月31日)			
	契約額等 (百万円)	契約額等のうち 1年超 (百万円)	時価 (百万円)	評価損益 (百万円)
市場取引以外の取引				
為替予約取引				
売建				
米ドル	25,143		26,149	1,006
その他の通貨	12,033		11,426	607
買建				
米ドル	4,022		4,099	76
その他の通貨	2,369		2,333	36
スワップ取引				
受取円・支払米ドル	10,547		636	636
計				277

(注) 1 時価の算定方法

取引金融機関から提示された価格によっております。

2 「評価損益」は、連結損益計算書に計上しております。

(2) 金利関連

金利スワップ取引を行っておりますが、すべてヘッジ会計が適用されているため、開示の対象から除いております。

(3) 商品関連

種類	当連結会計年度 (平成21年3月31日)			
	契約額等 (百万円)	契約額等のうち 1年超 (百万円)	時価 (百万円)	評価損益 (百万円)
市場取引以外の取引				
先渡取引				
石油製品				
売建	3,839		4,258	419
買建	3,403		3,279	124
非鉄地金				
売建	4,019		4,010	8
買建	1,793		1,938	145
スワップ取引				
石油製品				
受取固定・支払変動	5,949		548	548
受取変動・支払固定	5,318		147	147
計				305

(注) 1 時価の算定方法

取引所会員等から提示された価格によっております。

2 ヘッジ会計が適用されているものについては、開示の対象から除いております。

3 「評価損益」は、連結損益計算書に計上しております。

当連結会計年度(平成22年3月31日)

1 ヘッジ会計が適用されていないデリバティブ取引

(1) 通貨関連

区分	種類	契約額等 (百万円)	契約額等のうち 1年超 (百万円)	時価 (百万円)	評価損益 (百万円)
市場取引以外の取引	為替予約取引				
	売建				
	米ドル	20,267		20,673	406
	その他の通貨	10,772		10,093	678
	買建				
	米ドル	7,633		7,748	114
	その他の通貨	4,166	105	4,132	34
	スワップ取引				
	受取円・支払米ドル	10,743		498	498
	計				851

(注) 時価の算定方法
 取引金融機関から提示された価格によっております。

(2) 商品関連

区分	種類	契約額等 (百万円)	契約額等のうち 1年超 (百万円)	時価 (百万円)	評価損益 (百万円)
市場取引以外の取引	先渡取引				
	石油製品				
	売建	10,175		10,501	326
	買建	9,517		9,962	444
	非鉄地金				
	売建	14,535		15,853	1,317
	買建	7,537		8,136	599
	スワップ取引				
	石油製品				
	受取固定・支払変動	4,495		222	222
受取変動・支払固定	5,903		158	158	
	計				663

(注) 時価の算定方法
 取引所会員等から提示された価格によっております。

2 ヘッジ会計が適用されているデリバティブ取引

(1) 金利関連

ヘッジ会計の方法	種類	主なヘッジ対象	契約額等 (百万円)	契約額等のうち 1年超 (百万円)	時価 (百万円)
金利スワップの特例処理	金利スワップ取引 支払固定・受取変動	長期借入金	10,900	10,900	222

(注) 時価の算定方法
 取引金融機関から提示された価格によっております。

(2) 商品関連

ヘッジ会計の方法	種類	主なヘッジ対象	契約額等 (百万円)	契約額等のうち 1年超 (百万円)	時価 (百万円)
繰延ヘッジ処理	先渡取引	ニッケル等の輸入によるたな卸資産及び予定取引	14,618		17,797
	非鉄地金				
	売建				
	買建				

(注) 時価の算定方法
 取引所会員から提示された価格によっております。

[前へ](#) [次へ](#)

(退職給付関係)

前連結会計年度 (自 平成20年4月1日 至 平成21年3月31日)	当連結会計年度 (自 平成21年4月1日 至 平成22年3月31日)																																								
<p>1 採用している退職給付制度の概要 当社及び連結子会社は、確定給付型の制度として、企業年金基金制度、適格退職年金制度及び退職一時金制度を設けております。また、従業員の退職等に際して割増退職金を支払う場合があります。</p>	<p>1 採用している退職給付制度の概要 同左</p>																																								
<p>2 退職給付債務に関する事項</p> <table style="width: 100%; border-collapse: collapse;"> <tr> <td style="width: 80%;">退職給付債務</td> <td style="text-align: right;">21,817百万円</td> </tr> <tr> <td>年金資産</td> <td style="text-align: right;">16,515</td> </tr> <tr> <td colspan="2"><hr/></td> </tr> <tr> <td>未積立退職給付債務(+)</td> <td style="text-align: right;">5,301</td> </tr> <tr> <td>未認識数理計算上の差異</td> <td style="text-align: right;">10,070</td> </tr> <tr> <td>未認識過去勤務債務</td> <td style="text-align: right;">787</td> </tr> <tr> <td colspan="2"><hr/></td> </tr> <tr> <td>連結貸借対照表計上額純額 (+ +)</td> <td style="text-align: right;">5,556</td> </tr> <tr> <td>前払年金費用</td> <td style="text-align: right;">5,582</td> </tr> <tr> <td>退職給付引当金(-)</td> <td style="text-align: right;">25</td> </tr> </table> <p>(注) 一部の連結子会社は、退職給付債務の算定にあたり、簡便法を採用しております。</p>	退職給付債務	21,817百万円	年金資産	16,515	<hr/>		未積立退職給付債務(+)	5,301	未認識数理計算上の差異	10,070	未認識過去勤務債務	787	<hr/>		連結貸借対照表計上額純額 (+ +)	5,556	前払年金費用	5,582	退職給付引当金(-)	25	<p>2 退職給付債務に関する事項</p> <table style="width: 100%; border-collapse: collapse;"> <tr> <td style="width: 80%;">退職給付債務</td> <td style="text-align: right;">22,909百万円</td> </tr> <tr> <td>年金資産</td> <td style="text-align: right;">21,152</td> </tr> <tr> <td colspan="2"><hr/></td> </tr> <tr> <td>未積立退職給付債務(+)</td> <td style="text-align: right;">1,756</td> </tr> <tr> <td>未認識数理計算上の差異</td> <td style="text-align: right;">7,635</td> </tr> <tr> <td>未認識過去勤務債務</td> <td style="text-align: right;">706</td> </tr> <tr> <td colspan="2"><hr/></td> </tr> <tr> <td>連結貸借対照表計上額純額 (+ +)</td> <td style="text-align: right;">6,585</td> </tr> <tr> <td>前払年金費用</td> <td style="text-align: right;">6,604</td> </tr> <tr> <td>退職給付引当金(-)</td> <td style="text-align: right;">18</td> </tr> </table> <p>(注) 一部の連結子会社は、退職給付債務の算定にあたり、簡便法を採用しております。</p>	退職給付債務	22,909百万円	年金資産	21,152	<hr/>		未積立退職給付債務(+)	1,756	未認識数理計算上の差異	7,635	未認識過去勤務債務	706	<hr/>		連結貸借対照表計上額純額 (+ +)	6,585	前払年金費用	6,604	退職給付引当金(-)	18
退職給付債務	21,817百万円																																								
年金資産	16,515																																								
<hr/>																																									
未積立退職給付債務(+)	5,301																																								
未認識数理計算上の差異	10,070																																								
未認識過去勤務債務	787																																								
<hr/>																																									
連結貸借対照表計上額純額 (+ +)	5,556																																								
前払年金費用	5,582																																								
退職給付引当金(-)	25																																								
退職給付債務	22,909百万円																																								
年金資産	21,152																																								
<hr/>																																									
未積立退職給付債務(+)	1,756																																								
未認識数理計算上の差異	7,635																																								
未認識過去勤務債務	706																																								
<hr/>																																									
連結貸借対照表計上額純額 (+ +)	6,585																																								
前払年金費用	6,604																																								
退職給付引当金(-)	18																																								
<p>3 退職給付費用に関する事項</p> <table style="width: 100%; border-collapse: collapse;"> <tr> <td style="width: 80%;">勤務費用(注)</td> <td style="text-align: right;">764百万円</td> </tr> <tr> <td>利息費用</td> <td style="text-align: right;">391</td> </tr> <tr> <td>期待運用収益</td> <td style="text-align: right;">515</td> </tr> <tr> <td>数理計算上の差異の 費用処理額</td> <td style="text-align: right;">595</td> </tr> <tr> <td>過去勤務債務の費用処理額</td> <td style="text-align: right;">80</td> </tr> <tr> <td>割増退職金</td> <td style="text-align: right;">19</td> </tr> <tr> <td colspan="2"><hr/></td> </tr> <tr> <td>退職給付費用 (+ + + + +)</td> <td style="text-align: right;">1,336</td> </tr> </table> <p>(注) 簡便法を採用している連結子会社の退職給付費用は、「勤務費用」に計上しております。</p>	勤務費用(注)	764百万円	利息費用	391	期待運用収益	515	数理計算上の差異の 費用処理額	595	過去勤務債務の費用処理額	80	割増退職金	19	<hr/>		退職給付費用 (+ + + + +)	1,336	<p>3 退職給付費用に関する事項</p> <table style="width: 100%; border-collapse: collapse;"> <tr> <td style="width: 80%;">勤務費用(注)</td> <td style="text-align: right;">873百万円</td> </tr> <tr> <td>利息費用</td> <td style="text-align: right;">432</td> </tr> <tr> <td>期待運用収益</td> <td style="text-align: right;">490</td> </tr> <tr> <td>数理計算上の差異の 費用処理額</td> <td style="text-align: right;">948</td> </tr> <tr> <td>過去勤務債務の費用処理額</td> <td style="text-align: right;">80</td> </tr> <tr> <td>割増退職金</td> <td style="text-align: right;">19</td> </tr> <tr> <td colspan="2"><hr/></td> </tr> <tr> <td>退職給付費用 (+ + + + +)</td> <td style="text-align: right;">1,864</td> </tr> </table> <p>(注) 簡便法を採用している連結子会社の退職給付費用は、「勤務費用」に計上しております。</p>	勤務費用(注)	873百万円	利息費用	432	期待運用収益	490	数理計算上の差異の 費用処理額	948	過去勤務債務の費用処理額	80	割増退職金	19	<hr/>		退職給付費用 (+ + + + +)	1,864								
勤務費用(注)	764百万円																																								
利息費用	391																																								
期待運用収益	515																																								
数理計算上の差異の 費用処理額	595																																								
過去勤務債務の費用処理額	80																																								
割増退職金	19																																								
<hr/>																																									
退職給付費用 (+ + + + +)	1,336																																								
勤務費用(注)	873百万円																																								
利息費用	432																																								
期待運用収益	490																																								
数理計算上の差異の 費用処理額	948																																								
過去勤務債務の費用処理額	80																																								
割増退職金	19																																								
<hr/>																																									
退職給付費用 (+ + + + +)	1,864																																								
<p>4 退職給付債務等の計算の基礎に関する事項</p> <table style="width: 100%; border-collapse: collapse;"> <tr> <td style="width: 80%;">退職給付見込額の期間配分方法</td> <td style="text-align: right;">期間定額基準</td> </tr> <tr> <td>割引率</td> <td style="text-align: right;">2.0%</td> </tr> <tr> <td>期待運用収益率</td> <td style="text-align: right;">3.0%</td> </tr> <tr> <td>過去勤務債務の処理年数</td> <td style="text-align: right;">14年</td> </tr> </table> <p>(発生時における従業員の平均残存勤務期間以内の一定の年数による定額法により按分した額を費用処理しております。)</p> <p>数理計算上の差異の処理年数 14年 (各連結会計年度の発生時における従業員の平均残存勤務期間以内の一定の年数による定額法により按分した額をそれぞれ発生の翌連結会計年度から費用処理することとしております。)</p>	退職給付見込額の期間配分方法	期間定額基準	割引率	2.0%	期待運用収益率	3.0%	過去勤務債務の処理年数	14年	<p>4 退職給付債務等の計算の基礎に関する事項</p> <table style="width: 100%; border-collapse: collapse;"> <tr> <td style="width: 80%;">退職給付見込額の期間配分方法</td> <td style="text-align: right;">同左</td> </tr> <tr> <td>割引率</td> <td style="text-align: right;">同左</td> </tr> <tr> <td>期待運用収益率</td> <td style="text-align: right;">同左</td> </tr> <tr> <td>過去勤務債務の処理年数</td> <td style="text-align: right;">同左</td> </tr> </table> <p>数理計算上の差異の処理年数 同左</p>	退職給付見込額の期間配分方法	同左	割引率	同左	期待運用収益率	同左	過去勤務債務の処理年数	同左																								
退職給付見込額の期間配分方法	期間定額基準																																								
割引率	2.0%																																								
期待運用収益率	3.0%																																								
過去勤務債務の処理年数	14年																																								
退職給付見込額の期間配分方法	同左																																								
割引率	同左																																								
期待運用収益率	同左																																								
過去勤務債務の処理年数	同左																																								

(税効果会計関係)

前連結会計年度 (平成21年3月31日)	当連結会計年度 (平成22年3月31日)																																																																																																																								
<p>1 繰延税金資産及び繰延税金負債の発生主な原因別の内訳</p> <p>繰延税金資産</p> <table style="width: 100%; border-collapse: collapse;"> <tr> <td style="width: 80%;">連結子会社との合併に伴う将来減算一時差異</td> <td style="text-align: right;">23,832百万円</td> </tr> <tr> <td> その他有価証券評価差額金</td> <td style="text-align: right;">2,422</td> </tr> <tr> <td>減損損失否認額</td> <td style="text-align: right;">2,396</td> </tr> <tr> <td>土地買戻損失否認額</td> <td style="text-align: right;">1,719</td> </tr> <tr> <td>土地再評価差額金</td> <td style="text-align: right;">1,666</td> </tr> <tr> <td>賞与引当金</td> <td style="text-align: right;">727</td> </tr> <tr> <td>その他</td> <td style="text-align: right;">4,459</td> </tr> <tr> <td style="border-top: 1px solid black;">繰延税金資産小計</td> <td style="text-align: right; border-top: 1px solid black;">37,224</td> </tr> <tr> <td>評価性引当額</td> <td style="text-align: right;">31,331</td> </tr> <tr> <td style="border-top: 1px solid black;">繰延税金資産合計</td> <td style="text-align: right; border-top: 1px solid black;">5,893</td> </tr> </table> <p>繰延税金負債</p> <table style="width: 100%; border-collapse: collapse;"> <tr> <td style="width: 80%;">土地再評価差額金</td> <td style="text-align: right;">2,686</td> </tr> <tr> <td>前払年金費用</td> <td style="text-align: right;">2,271</td> </tr> <tr> <td>その他</td> <td style="text-align: right;">1,177</td> </tr> <tr> <td style="border-top: 1px solid black;">繰延税金負債合計</td> <td style="text-align: right; border-top: 1px solid black;">6,135</td> </tr> <tr> <td style="border-top: 1px solid black;">繰延税金負債の純額</td> <td style="text-align: right; border-top: 1px solid black;">242</td> </tr> </table> <p>(注) 繰延税金負債の純額は、連結貸借対照表の以下の項目に含まれております。</p> <table style="width: 100%; border-collapse: collapse;"> <tr> <td style="width: 80%;">流動資産 - 繰延税金資産</td> <td style="text-align: right;">1,560百万円</td> </tr> <tr> <td>固定資産 - 繰延税金資産</td> <td style="text-align: right;">883</td> </tr> <tr> <td>流動負債 - 繰延税金負債</td> <td></td> </tr> <tr> <td>固定負債 - 繰延税金負債</td> <td></td> </tr> <tr> <td> 再評価に係る繰延税金負債</td> <td style="text-align: right;">2,686</td> </tr> </table> <p>2 法定実効税率と税効果会計適用後の法人税等の負担率との差異の原因となった主な項目別の内訳</p> <table style="width: 100%; border-collapse: collapse;"> <tr> <td style="width: 80%;">法定実効税率</td> <td style="text-align: right;">40.7%</td> </tr> <tr> <td>(調整)</td> <td></td> </tr> <tr> <td> 交際費等永久に損金に算入されない項目</td> <td style="text-align: right;">3.2</td> </tr> <tr> <td> 受取配当金等永久に益金に算入されない項目</td> <td style="text-align: right;">1.0</td> </tr> <tr> <td> 住民税均等割等</td> <td style="text-align: right;">0.6</td> </tr> <tr> <td>繰延税金資産に係る評価性引当額</td> <td style="text-align: right;">2.6</td> </tr> <tr> <td>税率相違による影響額</td> <td style="text-align: right;">0.4</td> </tr> <tr> <td>その他</td> <td style="text-align: right;">1.4</td> </tr> <tr> <td style="border-top: 1px solid black;">税効果会計適用後の法人税等の負担率</td> <td style="text-align: right; border-top: 1px solid black;">47.1</td> </tr> </table>	連結子会社との合併に伴う将来減算一時差異	23,832百万円	その他有価証券評価差額金	2,422	減損損失否認額	2,396	土地買戻損失否認額	1,719	土地再評価差額金	1,666	賞与引当金	727	その他	4,459	繰延税金資産小計	37,224	評価性引当額	31,331	繰延税金資産合計	5,893	土地再評価差額金	2,686	前払年金費用	2,271	その他	1,177	繰延税金負債合計	6,135	繰延税金負債の純額	242	流動資産 - 繰延税金資産	1,560百万円	固定資産 - 繰延税金資産	883	流動負債 - 繰延税金負債		固定負債 - 繰延税金負債		再評価に係る繰延税金負債	2,686	法定実効税率	40.7%	(調整)		交際費等永久に損金に算入されない項目	3.2	受取配当金等永久に益金に算入されない項目	1.0	住民税均等割等	0.6	繰延税金資産に係る評価性引当額	2.6	税率相違による影響額	0.4	その他	1.4	税効果会計適用後の法人税等の負担率	47.1	<p>1 繰延税金資産及び繰延税金負債の発生主な原因別の内訳</p> <p>繰延税金資産</p> <table style="width: 100%; border-collapse: collapse;"> <tr> <td style="width: 80%;">連結子会社との合併に伴う将来減算一時差異</td> <td style="text-align: right;">14,650百万円</td> </tr> <tr> <td> 税務上の繰越欠損金</td> <td style="text-align: right;">6,979</td> </tr> <tr> <td>減損損失否認額</td> <td style="text-align: right;">2,543</td> </tr> <tr> <td>土地買戻損失否認額</td> <td style="text-align: right;">1,719</td> </tr> <tr> <td>土地再評価差額金</td> <td style="text-align: right;">1,666</td> </tr> <tr> <td>賞与引当金</td> <td style="text-align: right;">754</td> </tr> <tr> <td>その他</td> <td style="text-align: right;">5,379</td> </tr> <tr> <td style="border-top: 1px solid black;">繰延税金資産小計</td> <td style="text-align: right; border-top: 1px solid black;">33,693</td> </tr> <tr> <td>評価性引当額</td> <td style="text-align: right;">22,867</td> </tr> <tr> <td style="border-top: 1px solid black;">繰延税金資産合計</td> <td style="text-align: right; border-top: 1px solid black;">10,825</td> </tr> </table> <p>繰延税金負債</p> <table style="width: 100%; border-collapse: collapse;"> <tr> <td style="width: 80%;">前払年金費用</td> <td style="text-align: right;">2,687</td> </tr> <tr> <td>土地再評価差額金</td> <td style="text-align: right;">2,684</td> </tr> <tr> <td>その他</td> <td style="text-align: right;">2,129</td> </tr> <tr> <td style="border-top: 1px solid black;">繰延税金負債合計</td> <td style="text-align: right; border-top: 1px solid black;">7,500</td> </tr> <tr> <td style="border-top: 1px solid black;">繰延税金資産の純額</td> <td style="text-align: right; border-top: 1px solid black;">3,325</td> </tr> </table> <p>(注) 繰延税金資産の純額は、連結貸借対照表の以下の項目に含まれております。</p> <table style="width: 100%; border-collapse: collapse;"> <tr> <td style="width: 80%;">流動資産 - 繰延税金資産</td> <td style="text-align: right;">3,357百万円</td> </tr> <tr> <td>固定資産 - 繰延税金資産</td> <td style="text-align: right;">2,652</td> </tr> <tr> <td>流動負債 - 繰延税金負債</td> <td></td> </tr> <tr> <td>固定負債 - 繰延税金負債</td> <td></td> </tr> <tr> <td> 再評価に係る繰延税金負債</td> <td style="text-align: right;">2,684</td> </tr> </table> <p>2 法定実効税率と税効果会計適用後の法人税等の負担率との差異の原因となった主な項目別の内訳</p> <table style="width: 100%; border-collapse: collapse;"> <tr> <td style="width: 80%;">法定実効税率</td> <td style="text-align: right;">40.7%</td> </tr> <tr> <td>(調整)</td> <td></td> </tr> <tr> <td> 交際費等永久に損金に算入されない項目</td> <td style="text-align: right;">5.5</td> </tr> <tr> <td> 受取配当金等永久に益金に算入されない項目</td> <td style="text-align: right;">1.5</td> </tr> <tr> <td> 住民税均等割等</td> <td style="text-align: right;">0.6</td> </tr> <tr> <td>繰延税金資産に係る評価性引当額</td> <td style="text-align: right;">140.6</td> </tr> <tr> <td>未実現損益等による影響額</td> <td style="text-align: right;">2.9</td> </tr> <tr> <td>在外連結子会社の留保利益に係る納税見込額</td> <td style="text-align: right;">2.8</td> </tr> <tr> <td>税率相違による影響額</td> <td style="text-align: right;">0.2</td> </tr> <tr> <td>その他</td> <td style="text-align: right;">1.8</td> </tr> <tr> <td style="border-top: 1px solid black;">税効果会計適用後の法人税等の負担率</td> <td style="text-align: right; border-top: 1px solid black;">88.0</td> </tr> </table>	連結子会社との合併に伴う将来減算一時差異	14,650百万円	税務上の繰越欠損金	6,979	減損損失否認額	2,543	土地買戻損失否認額	1,719	土地再評価差額金	1,666	賞与引当金	754	その他	5,379	繰延税金資産小計	33,693	評価性引当額	22,867	繰延税金資産合計	10,825	前払年金費用	2,687	土地再評価差額金	2,684	その他	2,129	繰延税金負債合計	7,500	繰延税金資産の純額	3,325	流動資産 - 繰延税金資産	3,357百万円	固定資産 - 繰延税金資産	2,652	流動負債 - 繰延税金負債		固定負債 - 繰延税金負債		再評価に係る繰延税金負債	2,684	法定実効税率	40.7%	(調整)		交際費等永久に損金に算入されない項目	5.5	受取配当金等永久に益金に算入されない項目	1.5	住民税均等割等	0.6	繰延税金資産に係る評価性引当額	140.6	未実現損益等による影響額	2.9	在外連結子会社の留保利益に係る納税見込額	2.8	税率相違による影響額	0.2	その他	1.8	税効果会計適用後の法人税等の負担率	88.0
連結子会社との合併に伴う将来減算一時差異	23,832百万円																																																																																																																								
その他有価証券評価差額金	2,422																																																																																																																								
減損損失否認額	2,396																																																																																																																								
土地買戻損失否認額	1,719																																																																																																																								
土地再評価差額金	1,666																																																																																																																								
賞与引当金	727																																																																																																																								
その他	4,459																																																																																																																								
繰延税金資産小計	37,224																																																																																																																								
評価性引当額	31,331																																																																																																																								
繰延税金資産合計	5,893																																																																																																																								
土地再評価差額金	2,686																																																																																																																								
前払年金費用	2,271																																																																																																																								
その他	1,177																																																																																																																								
繰延税金負債合計	6,135																																																																																																																								
繰延税金負債の純額	242																																																																																																																								
流動資産 - 繰延税金資産	1,560百万円																																																																																																																								
固定資産 - 繰延税金資産	883																																																																																																																								
流動負債 - 繰延税金負債																																																																																																																									
固定負債 - 繰延税金負債																																																																																																																									
再評価に係る繰延税金負債	2,686																																																																																																																								
法定実効税率	40.7%																																																																																																																								
(調整)																																																																																																																									
交際費等永久に損金に算入されない項目	3.2																																																																																																																								
受取配当金等永久に益金に算入されない項目	1.0																																																																																																																								
住民税均等割等	0.6																																																																																																																								
繰延税金資産に係る評価性引当額	2.6																																																																																																																								
税率相違による影響額	0.4																																																																																																																								
その他	1.4																																																																																																																								
税効果会計適用後の法人税等の負担率	47.1																																																																																																																								
連結子会社との合併に伴う将来減算一時差異	14,650百万円																																																																																																																								
税務上の繰越欠損金	6,979																																																																																																																								
減損損失否認額	2,543																																																																																																																								
土地買戻損失否認額	1,719																																																																																																																								
土地再評価差額金	1,666																																																																																																																								
賞与引当金	754																																																																																																																								
その他	5,379																																																																																																																								
繰延税金資産小計	33,693																																																																																																																								
評価性引当額	22,867																																																																																																																								
繰延税金資産合計	10,825																																																																																																																								
前払年金費用	2,687																																																																																																																								
土地再評価差額金	2,684																																																																																																																								
その他	2,129																																																																																																																								
繰延税金負債合計	7,500																																																																																																																								
繰延税金資産の純額	3,325																																																																																																																								
流動資産 - 繰延税金資産	3,357百万円																																																																																																																								
固定資産 - 繰延税金資産	2,652																																																																																																																								
流動負債 - 繰延税金負債																																																																																																																									
固定負債 - 繰延税金負債																																																																																																																									
再評価に係る繰延税金負債	2,684																																																																																																																								
法定実効税率	40.7%																																																																																																																								
(調整)																																																																																																																									
交際費等永久に損金に算入されない項目	5.5																																																																																																																								
受取配当金等永久に益金に算入されない項目	1.5																																																																																																																								
住民税均等割等	0.6																																																																																																																								
繰延税金資産に係る評価性引当額	140.6																																																																																																																								
未実現損益等による影響額	2.9																																																																																																																								
在外連結子会社の留保利益に係る納税見込額	2.8																																																																																																																								
税率相違による影響額	0.2																																																																																																																								
その他	1.8																																																																																																																								
税効果会計適用後の法人税等の負担率	88.0																																																																																																																								

(賃貸等不動産関係)

当連結会計年度(自 平成21年4月1日 至 平成22年3月31日)

当社グループでは、東京都その他の地域において、賃貸用のオフィスビル及び倉庫等を有しております。平成22年3月期における当該賃貸等不動産に関する損益は116百万円(賃貸収益は売上高に、賃貸費用は売上原価に計上。)、減損損失は2,124百万円(特別損失に計上。)であります。

また、当該賃貸等不動産の連結貸借対照表計上額、当連結会計年度における主な変動及び連結決算日における時価は、次のとおりであります。

連結貸借対照表計上額(百万円)			連結決算日における時価 (百万円)
前連結会計年度末残高	当連結会計年度増減額	当連結会計年度末残高	
4,542	3,841	8,384	9,243

- (注) 1 連結貸借対照表計上額は、取得原価から減価償却累計額を控除した金額であります。
 2 当連結会計年度増減額のうち、主な増加額は旧東京本社ビル及び大阪市中央区に保有する事業資産の賃貸不動産へのグルーピング変更による6,072百万円、主な減少額は大阪市中央区に保有する賃貸不動産の減損損失2,124百万円であります。
 3 連結決算日における時価は、主として「不動産鑑定評価基準」に基づいて自社で算定した金額(指標等を用いて調整を行ったものを含む。)であります。

(追加情報)

当連結会計年度から「賃貸等不動産の時価等の開示に関する会計基準」(企業会計基準委員会 平成20年11月28日 企業会計基準第20号)及び「賃貸等不動産の時価等の開示に関する会計基準の適用指針」(企業会計基準委員会 平成20年11月28日 企業会計基準適用指針第23号)を適用しております。

[前へ](#)

(セグメント情報)

【事業の種類別セグメント情報】

前連結会計年度(自 平成20年4月1日 至 平成21年3月31日)

	鉄鋼 (百万円)	金属原料 (百万円)	非鉄金属 (百万円)	食品 (百万円)	石油・ 化成品 (百万円)	その他 (百万円)	計 (百万円)	消去 又は全社 (百万円)	連結 (百万円)
売上高及び営業損益									
売上高									
1 外部顧客に 対する売上高	877,755	155,841	51,859	82,218	320,816	50,789	1,539,281		1,539,281
2 セグメント間の内部 売上高又は振替高								()	
計	877,755	155,841	51,859	82,218	320,816	50,789	1,539,281	()	1,539,281
営業費用	867,521	153,749	50,791	80,572	316,014	47,407	1,516,056	5,774	1,521,830
営業利益	10,234	2,092	1,068	1,645	4,801	3,382	23,225	(5,774)	17,451
資産、減価償却費及び 資本的支出									
資産	289,944	34,628	6,093	28,046	23,600	15,277	397,591	81,788	479,379
減価償却費	1,648	30	72	25	36	455	2,268	89	2,358
資本的支出	4,739	110	354	304	242	752	6,503	776	7,279

(注) 1 事業区分は、取扱商品によって区分しております。

2 各事業の主な取扱商品は、「第1 企業の概況」の「3 事業の内容」に記載のとおりであります。

3 営業費用のうち「消去又は全社」の項目に含めた配賦不能営業費用(5,774百万円)の主なものは総務部門等管理部門に係る費用であります。

4 資産のうち「消去又は全社」の項目に含めた全社資産(81,788百万円)の主なものは、余資運用資金(現金及び預金)、長期投資資金(投資有価証券)及び管理部門に係る資産等であります。

当連結会計年度(自 平成21年4月1日 至 平成22年3月31日)

	鉄鋼 (百万円)	金属原料 (百万円)	非鉄金属 (百万円)	食品 (百万円)	石油・ 化成品 (百万円)	その他 (百万円)	計 (百万円)	消去 又は全社 (百万円)	連結 (百万円)
売上高及び営業損益									
売上高									
1 外部顧客に 対する売上高	606,205	86,081	52,823	72,557	255,867	43,092	1,116,628		1,116,628
2 セグメント間の内部 売上高又は振替高								()	
計	606,205	86,081	52,823	72,557	255,867	43,092	1,116,628	()	1,116,628
営業費用	596,436	83,526	52,006	71,609	254,277	41,516	1,099,372	5,835	1,105,208
営業利益	9,769	2,554	817	947	1,590	1,576	17,255	(5,835)	11,420
資産、減価償却費、減 損損失及び資本的支出									
資産	223,894	34,814	15,164	29,093	32,854	16,128	351,949	91,494	443,444
減価償却費	1,873	29	95	27	35	412	2,475	85	2,560
減損損失	2,437		28	140	112	139	2,859	411	3,270
資本的支出	7,300	67	49	42	126	570	8,157	87	8,245

(注) 1 事業区分は、取扱商品によって区分しております。

2 各事業の主な取扱商品は、「第1 企業の概況」の「3 事業の内容」に記載のとおりであります。

3 営業費用のうち「消去又は全社」の項目に含めた配賦不能営業費用(5,835百万円)の主なものは総務部門等管理部門に係る費用であります。

4 資産のうち「消去又は全社」の項目に含めた全社資産(91,494百万円)の主なものは、余資運用資金(現金及び預金)、長期投資資金(投資有価証券)及び管理部門に係る資産等であります。

【所在地別セグメント情報】

前連結会計年度(自 平成20年4月1日 至 平成21年3月31日)

全セグメントの売上高の合計及び全セグメントの資産の金額の合計額に占める本邦の割合がいずれも90%を超えているため、所在地別セグメント情報の記載を省略しております。

当連結会計年度(自 平成21年4月1日 至 平成22年3月31日)

全セグメントの売上高の合計及び全セグメントの資産の金額の合計額に占める本邦の割合がいずれも90%を超えているため、所在地別セグメント情報の記載を省略しております。

【海外売上高】

前連結会計年度(自 平成20年4月1日 至 平成21年3月31日)

	アジア	その他の地域	計
海外売上高(百万円)	288,223	51,815	340,039
連結売上高(百万円)			1,539,281
連結売上高に占める 海外売上高の割合(%)	18.7	3.4	22.1

- (注) 1 海外売上高は、当社及び連結子会社の本邦以外の国又は地域における売上高であります。
 2 国又は地域の区分は、地理的近接度によっております。
 3 各区分に属する主な国又は地域
 (1) アジア.....中国・韓国・シンガポール・タイ
 (2) その他の地域.....アメリカ・ドイツ

当連結会計年度(自 平成21年4月1日 至 平成22年3月31日)

	アジア	その他の地域	計
海外売上高(百万円)	253,826	28,394	282,220
連結売上高(百万円)			1,116,628
連結売上高に占める 海外売上高の割合(%)	22.7	2.6	25.3

- (注) 1 海外売上高は、当社及び連結子会社の本邦以外の国又は地域における売上高であります。
 2 国又は地域の区分は、地理的近接度によっております。
 3 各区分に属する主な国又は地域
 (1) アジア.....中国・韓国・シンガポール・タイ
 (2) その他の地域.....アメリカ・アラブ首長国連邦・ドイツ

【関連当事者情報】

前連結会計年度(自 平成20年4月1日 至 平成21年3月31日)

該当事項はありません。

当連結会計年度(自 平成21年4月1日 至 平成22年3月31日)

該当事項はありません。

(1株当たり情報)

前連結会計年度 (自 平成20年4月1日 至 平成21年3月31日)		当連結会計年度 (自 平成21年4月1日 至 平成22年3月31日)	
1株当たり純資産額	450円05銭	1株当たり純資産額	512円16銭
1株当たり当期純利益金額	28円47銭	1株当たり当期純利益金額	55円46銭
1株当たり当期純利益金額の算定上の基礎		1株当たり当期純利益金額の算定上の基礎	
連結損益計算書上の当期純利益 普通株主に帰属しない金額	5,997百万円	連結損益計算書上の当期純利益 普通株主に帰属しない金額	11,579百万円
普通株式に係る当期純利益	5,997	普通株式に係る当期純利益	11,579
普通株式の期中平均株式数	210,644千株	普通株式の期中平均株式数	208,802千株
なお、潜在株式調整後1株当たり当期純利益金額については、潜在株式が存在しないため記載しておりません。		なお、潜在株式調整後1株当たり当期純利益金額については、潜在株式が存在しないため記載しておりません。	

(重要な後発事象)

前連結会計年度(自 平成20年4月1日 至 平成21年3月31日)

該当事項はありません。

当連結会計年度(自 平成21年4月1日 至 平成22年3月31日)

該当事項はありません。

【連結附属明細表】

【社債明細表】

会社名	銘柄	発行年月日	前期末残高 (百万円)	当期末残高 (百万円)	利率 (%)	担保	償還期限
阪和興業株式会社	第20回無担保社債	平成19年 8月3日	10,000	10,000 (10,000)	1.53	無担保社債	平成22年 8月3日
合計			10,000	10,000 (10,000)			

(注) 1 「当期末残高」の(内書)は、1年内償還予定の金額であります。

2 連結決算日後5年内における1年ごとの償還予定額の総額は以下のとおりであります。

1年以内 (百万円)	1年超2年以内 (百万円)	2年超3年以内 (百万円)	3年超4年以内 (百万円)	4年超5年以内 (百万円)
10,000				

【借入金等明細表】

区分	前期末残高 (百万円)	当期末残高 (百万円)	平均利率 (%)	返済期限
短期借入金	65,687	25,622	1.6	
1年以内に返済予定の長期借入金	23,675	24,102	1.2	
1年以内に返済予定のリース債務	108	201		
長期借入金(1年以内に返済予定のものを除く。)	115,150	114,355	1.2	平成24年2月28日～ 平成27年11月30日
リース債務(1年以内に返済予定のものを除く。)	210	296		平成23年4月～ 平成28年3月
その他有利子負債 コマーシャル・ペーパー (1年以内)		1,000	0.2	
合計	204,832	165,578		

(注) 1 「平均利率」については、借入金の当期末残高に対する加重平均利率を記載しております。

2 リース料総額に含まれる利息相当額を控除する前の金額でリース債務を連結貸借対照表に計上しているため、「平均利率」の記載を省略しております。

3 長期借入金及びリース債務(1年以内に返済予定のものを除く。)の連結決算日後5年内における1年ごとの返済予定額の総額は以下のとおりであります。

区分	1年超2年以内 (百万円)	2年超3年以内 (百万円)	3年超4年以内 (百万円)	4年超5年以内 (百万円)
長期借入金	11,200	10,000	70,400	17,755
リース債務	171	71	29	16

(2) 【その他】

当連結会計年度における四半期情報

	第1四半期 (自平成21年 4月1日 至平成21年 6月30日)	第2四半期 (自平成21年 7月1日 至平成21年 9月30日)	第3四半期 (自平成21年 10月1日 至平成21年 12月31日)	第4四半期 (自平成22年 1月1日 至平成22年 3月31日)
売上高 (百万円)	252,435	279,511	294,000	290,681
税金等調整前四半期純利益又は 税金等調整前四半期純損失() (百万円)	1,974	3,164	1,684	2,687
四半期純利益 (百万円)	906	1,643	8,157	871
1株当たり四半期純利益金額 (円)	4.33	7.85	38.97	4.20

2【財務諸表等】
(1)【財務諸表】
【貸借対照表】

(単位：百万円)

	前事業年度 (平成21年3月31日)	当事業年度 (平成22年3月31日)
資産の部		
流動資産		
現金及び預金	28,945	21,497
受取手形	57,706	41,315
売掛金	⁴ 171,828	⁴ 172,463
たな卸資産	¹ 78,214	¹ 61,766
前渡金	⁴ 20,583	⁴ 10,498
前払費用	⁴ 97	⁴ 156
繰延税金資産	1,328	3,184
関係会社短期貸付金	7,769	7,557
その他	⁴ 6,886	⁴ 5,515
貸倒引当金	813	942
流動資産合計	372,547	323,012
固定資産		
有形固定資産		
建物	17,584	16,939
減価償却累計額	9,156	9,077
建物（純額）	8,427	7,861
構築物	2,808	2,518
減価償却累計額	1,007	971
構築物（純額）	1,801	1,547
機械及び装置	842	1,114
減価償却累計額	490	566
機械及び装置（純額）	352	548
車両運搬具	21	16
減価償却累計額	18	15
車両運搬具（純額）	3	1
工具、器具及び備品	719	887
減価償却累計額	560	581
工具、器具及び備品（純額）	159	305
土地	² 26,788	² 26,905
リース資産	68	157
減価償却累計額	7	27
リース資産（純額）	61	129
建設仮勘定	392	-
有形固定資産合計	37,986	37,300
無形固定資産		
のれん	1	0
ソフトウェア	498	487
その他	16	16
無形固定資産合計	515	503

	前事業年度 (平成21年3月31日)	当事業年度 (平成22年3月31日)
投資その他の資産		
投資有価証券	3 24,607	3 37,083
関係会社株式	12,756	13,231
出資金	2,085	1,978
関係会社出資金	3,119	3,306
長期貸付金	7	0
従業員に対する長期貸付金	212	256
関係会社長期貸付金	500	-
破産更生債権等	4 3,438	4 3,016
長期前払費用	8	7
繰延税金資産	750	2,717
前払年金費用	5,582	6,604
その他	4,824	6,382
貸倒引当金	3,185	2,973
投資その他の資産合計	54,706	71,611
固定資産合計	93,208	109,415
資産合計	465,756	432,428
負債の部		
流動負債		
支払手形	29,090	23,253
買掛金	101,130	112,214
短期借入金	78,284	40,115
コマーシャル・ペーパー	-	1,000
1年内償還予定の社債	-	10,000
リース債務	15	33
未払金	382	591
未払費用	1,105	1,023
未払法人税等	131	128
前受金	20,924	9,033
預り金	8,105	5,510
前受収益	51	68
賞与引当金	1,597	1,687
その他	1,522	2,711
流動負債合計	242,341	207,370
固定負債		
社債	10,000	-
長期借入金	115,150	114,355
リース債務	49	103
再評価に係る繰延税金負債	2 2,686	2 2,684
その他	3,873	4,113
固定負債合計	131,759	121,255
負債合計	4 374,101	4 328,626

	前事業年度 (平成21年3月31日)	当事業年度 (平成22年3月31日)
純資産の部		
株主資本		
資本金	45,651	45,651
資本剰余金		
その他資本剰余金	4	4
資本剰余金合計	4	4
利益剰余金		
利益準備金	1,412	1,663
その他利益剰余金		
圧縮記帳積立金	42	42
繰越利益剰余金	48,940	57,918
利益剰余金合計	50,395	59,625
自己株式	755	1,415
株主資本合計	95,295	103,865
評価・換算差額等		
その他有価証券評価差額金	3,211	890
繰延ヘッジ損益	248	771
土地再評価差額金	² 180	² 183
評価・換算差額等合計	3,640	64
純資産合計	91,655	103,801
負債純資産合計	465,756	432,428

【損益計算書】

(単位：百万円)

	前事業年度 (自 平成20年 4月 1日 至 平成21年 3月31日)	当事業年度 (自 平成21年 4月 1日 至 平成22年 3月31日)
売上高	1,509,242	1,081,796
売上原価		
商品期首たな卸高	74,504	72,409
当期商品仕入高	¹ 1,464,508	¹ 1,027,557
合計	1,539,012	1,099,967
商品期末たな卸高	² 72,409	² 54,099
売上原価合計	^{1, 2} 1,466,603	^{1, 2} 1,045,868
売上総利益	42,639	35,927
販売費及び一般管理費	³ 26,246	³ 25,152
営業利益	16,393	10,775
営業外収益		
受取利息	1,128	619
受取配当金	969	480
為替差益	1,541	1,422
その他	468	482
営業外収益合計	4,107	3,004
営業外費用		
支払利息	4,070	2,926
その他	2,239	1,703
営業外費用合計	6,310	4,630
経常利益	14,190	9,149
特別損失		
減損損失	-	⁴ 3,270
固定資産売却損	⁴ 178	-
投資有価証券評価損	2,197	-
関係会社株式評価損	309	-
関係会社減資為替差損	908	-
特別損失合計	3,593	3,270
税引前当期純利益	10,596	5,878
法人税、住民税及び事業税	3,693	144
法人税等調整額	1,348	6,003
法人税等合計	5,042	5,859
当期純利益	5,554	11,738

【株主資本等変動計算書】

(単位：百万円)

	前事業年度 (自 平成20年 4月 1日 至 平成21年 3月31日)	当事業年度 (自 平成21年 4月 1日 至 平成22年 3月31日)
株主資本		
資本金		
前期末残高	45,651	45,651
当期変動額		
当期変動額合計	-	-
当期末残高	45,651	45,651
資本剰余金		
その他資本剰余金		
前期末残高	4	4
当期変動額		
自己株式の処分	0	0
当期変動額合計	0	0
当期末残高	4	4
資本剰余金合計		
前期末残高	4	4
当期変動額		
自己株式の処分	0	0
当期変動額合計	0	0
当期末残高	4	4
利益剰余金		
利益準備金		
前期末残高	1,158	1,412
当期変動額		
剰余金の配当	253	251
当期変動額合計	253	251
当期末残高	1,412	1,663
その他利益剰余金		
圧縮記帳積立金		
前期末残高	-	42
当期変動額		
圧縮記帳積立金の積立	42	-
当期変動額合計	42	-
当期末残高	42	42
繰越利益剰余金		
前期末残高	46,054	48,940
当期変動額		
剰余金の配当	2,789	2,762
圧縮記帳積立金の積立	42	-
土地再評価差額金の取崩	163	2
当期純利益	5,554	11,738
当期変動額合計	2,885	8,978
当期末残高	48,940	57,918

	前事業年度 (自 平成20年 4月 1日 至 平成21年 3月31日)	当事業年度 (自 平成21年 4月 1日 至 平成22年 3月31日)
利益剰余金合計		
前期末残高	47,213	50,395
当期変動額		
剰余金の配当	2,535	2,511
圧縮記帳積立金の積立	-	-
土地再評価差額金の取崩	163	2
当期純利益	5,554	11,738
当期変動額合計	3,182	9,229
当期末残高	50,395	59,625
自己株式		
前期末残高	130	755
当期変動額		
自己株式の取得	632	659
自己株式の処分	6	0
当期変動額合計	625	659
当期末残高	755	1,415
株主資本合計		
前期末残高	92,739	95,295
当期変動額		
剰余金の配当	2,535	2,511
土地再評価差額金の取崩	163	2
当期純利益	5,554	11,738
自己株式の取得	632	659
自己株式の処分	6	0
当期変動額合計	2,556	8,569
当期末残高	95,295	103,865
評価・換算差額等		
その他有価証券評価差額金		
前期末残高	5,396	3,211
当期変動額		
株主資本以外の項目の当期変動額（純額）	8,608	4,102
当期変動額合計	8,608	4,102
当期末残高	3,211	890
繰延ヘッジ損益		
前期末残高	143	248
当期変動額		
株主資本以外の項目の当期変動額（純額）	392	523
当期変動額合計	392	523
当期末残高	248	771
土地再評価差額金		
前期末残高	16	180
当期変動額		
株主資本以外の項目の当期変動額（純額）	163	2
当期変動額合計	163	2
当期末残高	180	183

	前事業年度 (自 平成20年 4月 1日 至 平成21年 3月31日)	当事業年度 (自 平成21年 4月 1日 至 平成22年 3月31日)
評価・換算差額等合計		
前期末残高	5,523	3,640
当期変動額		
株主資本以外の項目の当期変動額（純額）	9,163	3,576
当期変動額合計	9,163	3,576
当期末残高	3,640	64
純資産合計		
前期末残高	98,262	91,655
当期変動額		
剰余金の配当	2,535	2,511
土地再評価差額金の取崩	163	2
当期純利益	5,554	11,738
自己株式の取得	632	659
自己株式の処分	6	0
株主資本以外の項目の当期変動額（純額）	9,163	3,576
当期変動額合計	6,607	12,146
当期末残高	91,655	103,801

【重要な会計方針】

<p>前事業年度 (自 平成20年4月1日 至 平成21年3月31日)</p>	<p>当事業年度 (自 平成21年4月1日 至 平成22年3月31日)</p>
<p>1 有価証券の評価基準及び評価方法 (1) 子会社株式及び関連会社株式 評価基準...原価基準 評価方法...移動平均法</p> <p>(2) その他有価証券 時価のあるもの 決算期末日の市場価格等に基づく時価基準 (評価差額は全部純資産直入法により処理し、売却原価は移動平均法により算定) 時価のないもの 評価基準...原価基準 評価方法...移動平均法</p>	<p>1 有価証券の評価基準及び評価方法 (1) 子会社株式及び関連会社株式 同左</p> <p>(2) 満期保有目的の債券 償却原価法(定額法)</p> <p>(3) その他有価証券 時価のあるもの 同左</p> <p>時価のないもの 同左</p>
<p>2 デリバティブ取引により生じる正味の債権及び債務の評価基準 時価基準</p>	<p>2 デリバティブ取引により生じる正味の債権及び債務の評価基準 同左</p>
<p>3 たな卸資産の評価基準及び評価方法 評価基準...原価基準(貸借対照表価額は収益性の低下に基づく簿価切下げの方法により算定) 評価方法...移動平均法又は個別法(会計方針の変更) 当事業年度から「棚卸資産の評価に関する会計基準」(企業会計基準委員会 平成18年7月5日 企業会計基準第9号)を適用しております。 なお、この変更による損益への影響は、軽微であります。</p>	<p>3 たな卸資産の評価基準及び評価方法 評価基準...原価基準(貸借対照表価額は収益性の低下に基づく簿価切下げの方法により算定) 評価方法...移動平均法又は個別法</p>
<p>4 固定資産の減価償却の方法 (1) 有形固定資産(リース資産を除く) 定率法 ただし、賃貸資産の一部については定額法 なお、耐用年数については、法人税法に規定する方法と同一の基準によっております。 (追加情報) 法人税法改正(減価償却資産の耐用年数等に関する省令の一部を改正する省令 平成20年4月30日 省令第32号)による耐用年数の変更に伴い、当事業年度から機械及び装置の耐用年数を変更しております。 なお、この変更による損益への影響は、軽微であります。</p> <p>(2) 無形固定資産(リース資産を除く) 定額法 なお、償却年数については、法人税法に規定する方法と同一の基準によっております。 ただし、ソフトウェア(自社利用分)については、社内における利用可能期間(5年)に基づく定額法</p>	<p>4 固定資産の減価償却の方法 (1) 有形固定資産(リース資産を除く) 定率法 ただし、賃貸資産の一部については定額法 なお、耐用年数については、法人税法に規定する方法と同一の基準によっております。</p> <p>(2) 無形固定資産(リース資産を除く) 同左</p>

<p>前事業年度 (自 平成20年4月1日 至 平成21年3月31日)</p>	<p>当事業年度 (自 平成21年4月1日 至 平成22年3月31日)</p>
<p>(3) リース資産 所有権移転外ファイナンス・リース取引に係るリース資産 リース期間を耐用年数とし、残存価額を零(残価保証の取り決めがある場合は残価保証額)とする定額法 なお、リース取引開始日が平成20年3月31日以前の所有権移転外ファイナンス・リース取引については、引き続き通常の賃貸借取引に係る方法に準じた会計処理によっております。 (会計方針の変更) 所有権移転外ファイナンス・リース取引については、従来、賃貸借取引に係る方法に準じた会計処理によっておりましたが、当事業年度から「リース取引に関する会計基準」(企業会計基準委員会 平成5年6月17日 最終改正平成19年3月30日 企業会計基準第13号)及び「リース取引に関する会計基準の適用指針」(企業会計基準委員会 平成6年1月18日 最終改正平成19年3月30日 企業会計基準適用指針第16号)が適用されたことに伴い、通常の売買取引に係る方法に準じた会計処理に変更し、リース資産として計上しております。 なお、リース資産総額に重要性が乏しいと認められるため、リース料総額から利息相当額の合理的な見積額を控除しない方法によっております。 この変更による総資産への影響は軽微であり、損益への影響はありません。</p>	<p>(3) リース資産 所有権移転外ファイナンス・リース取引に係るリース資産 リース期間を耐用年数とし、残存価額を零(残価保証の取り決めがある場合は残価保証額)とする定額法 なお、リース取引開始日が平成20年3月31日以前の所有権移転外ファイナンス・リース取引については、引き続き通常の賃貸借取引に係る方法に準じた会計処理によっております。</p>
<p>5 外貨建の資産及び負債の本邦通貨への換算基準 外貨建金銭債権債務は、決算日の直物為替相場により円貨に換算し、換算差額は損益として処理しております。</p>	<p>5 外貨建の資産及び負債の本邦通貨への換算基準 同左</p>
<p>6 引当金の計上基準 (1) 貸倒引当金 債権の貸倒れによる損失に備えるため、一般債権については貸倒実績率により、貸倒懸念債権等特定の債権については個別に回収可能性を検討し、回収不能見込額を計上しております。 (2) 賞与引当金 従業員賞与に充てるため、支給見込額に基づき計上しております。</p>	<p>6 引当金の計上基準 (1) 貸倒引当金 同左 (2) 賞与引当金 同左</p>

<p style="text-align: center;">前事業年度 (自 平成20年4月1日 至 平成21年3月31日)</p>	<p style="text-align: center;">当事業年度 (自 平成21年4月1日 至 平成22年3月31日)</p>
<p>(3) 退職給付引当金 従業員の退職給付に備えるため、当事業年度末における退職給付債務及び年金資産の見込額に基づき、当事業年度末において発生していると認められる額を計上しております。 過去勤務債務については、その発生時における従業員の平均残存勤務期間以内の一定の年数(14年)による定額法により按分した額を費用処理しております。 数理計算上の差異については、各事業年度の発生時における従業員の平均残存勤務期間以内の一定の年数(14年)による定額法により按分した額をそれぞれ発生翌事業年度から費用処理することとしております。 なお、年金資産が退職給付債務から未認識数理計算上の差異及び未認識過去勤務債務を控除した金額を超過しているため、当該超過額は、固定資産の投資その他の資産に「前払年金費用」として計上しております。</p>	<p>(3) 退職給付引当金 従業員の退職給付に備えるため、当事業年度末における退職給付債務及び年金資産の見込額に基づき、当事業年度末において発生していると認められる額を計上しております。 過去勤務債務については、その発生時における従業員の平均残存勤務期間以内の一定の年数(14年)による定額法により按分した額を費用処理しております。 数理計算上の差異については、各事業年度の発生時における従業員の平均残存勤務期間以内の一定の年数(14年)による定額法により按分した額をそれぞれ発生翌事業年度から費用処理することとしております。 なお、年金資産が退職給付債務から未認識数理計算上の差異及び未認識過去勤務債務を控除した金額を超過しているため、当該超過額は、固定資産の投資その他の資産に「前払年金費用」として計上しております。 (会計方針の変更) 当事業年度から「「退職給付に係る会計基準」の一部改正(その3)」(企業会計基準委員会 平成20年7月31日 企業会計基準第19号)を適用しております。 なお、これにより発生する退職給付債務の差額は無く、損益への影響はありません。</p>
<p>7 ヘッジ会計の方法 (1) ヘッジ会計の方法 繰延ヘッジ処理によっております。 ただし、特例処理の要件を満たしている金利スワップ取引については、特例処理によっております。 (2) ヘッジ手段とヘッジ対象 当事業年度にヘッジ会計を適用したヘッジ手段とヘッジ対象は以下のとおりであります。 a ヘッジ手段...金利スワップ取引 ヘッジ対象...借入金 b ヘッジ手段...商品先渡取引 ヘッジ対象...ニッケル等の輸入によるたな卸資産及び予定取引 (3) ヘッジ方針 デリバティブ取引に関する権限規定及び取引限度額等を定めた内部規定に基づき、ヘッジ対象に係る商品価格変動リスク及び金利変動リスクを一定の範囲内でヘッジしております。 (4) ヘッジ有効性の評価方法 ヘッジ対象のキャッシュ・フロー変動の累計又は相場変動とヘッジ手段のキャッシュ・フロー変動の累計又は相場変動を比較し、両者の変動額等を基礎にして、ヘッジ有効性を評価しております。ただし、特例処理によっている金利スワップ取引については、有効性の評価を省略しております。</p>	<p>7 ヘッジ会計の方法 (1) ヘッジ会計の方法 同左 (2) ヘッジ手段とヘッジ対象 同左 (3) ヘッジ方針 同左 (4) ヘッジ有効性の評価方法 同左</p>

前事業年度 (自 平成20年4月1日 至 平成21年3月31日)	当事業年度 (自 平成21年4月1日 至 平成22年3月31日)
8 その他財務諸表作成のための基本となる重要な事項 (1) 消費税等の処理方法 消費税及び地方消費税の会計処理は、税抜方式 によっております。 (2) 連結納税制度の適用 連結納税制度を適用しております。	8 その他財務諸表作成のための基本となる重要な事項 (1) 消費税等の処理方法 同左 (2) 連結納税制度の適用 同左

【会計方針の変更】

前事業年度 (自 平成20年4月1日 至 平成21年3月31日)	当事業年度 (自 平成21年4月1日 至 平成22年3月31日)
	(完成工事高及び完成工事原価の計上基準) 請負工事に係る収益の計上基準については、「工事契約 に関する会計基準」(企業会計基準委員会 平成19年12月 27日 企業会計基準第15号)及び「工事契約に関する会計 基準の適用指針」(企業会計基準委員会 平成19年12月27 日 企業会計基準適用指針第18号)を当事業年度から適用 しております。 なお、これによる損益への影響はありません。

【表示方法の変更】

前事業年度 (自 平成20年4月1日 至 平成21年3月31日)	当事業年度 (自 平成21年4月1日 至 平成22年3月31日)
(貸借対照表) 1 前事業年度において、「商品」、「未着商品」と区 分掲記しておりましたものは、当事業年度から 「財務諸表等の用語、様式及び作成方法に関する規 則等の一部を改正する内閣府令」(平成20年8月7日 内閣府令第50号)を適用し、「たな卸資産」として掲 記しております。 なお、当事業年度における「商品」は72,420百万 円、「未着商品」は5,793百万円であります。 2 前事業年度において、投資その他の資産の「その 他」に含めて表示しておりました「前払年金費用」 は、資産の総額の百分の一を超えたため、当事業年 度から区分掲記しております。 なお、前事業年度の当該金額は4,208百万円であり ます。	

【注記事項】

(貸借対照表関係)

前事業年度 (平成21年3月31日)	当事業年度 (平成22年3月31日)
<p>1 たな卸資産の内訳</p> <p>商品及び製品 78,214百万円</p> <p>2 土地の再評価に関する法律(平成10年3月31日公布法律第34号)に基づき、平成14年3月31日に事業用の土地の再評価を行い、再評価差額については、当該評価差額に係る税金相当額を「再評価に係る繰延税金負債」として負債の部に計上し、これを控除した金額を「土地再評価差額金」として純資産の部に計上しております。</p> <p>再評価の方法</p> <p>土地の再評価に関する法律施行令(平成10年3月31日公布政令第119号)第2条第1号に定める方法により算出しております。</p> <p>再評価を行った年月日 平成14年3月31日</p> <p>再評価を行った土地の当事業年度末における時価と再評価後の帳簿価額との差額 17百万円</p> <p>3 担保資産</p> <p>取引保証金として差入れている資産</p> <p>投資有価証券 1,082百万円</p> <p>4 関係会社に対する資産及び負債 (区分掲記されたものを除く。)</p> <p>売掛金 11,123百万円</p> <p>その他資産合計 5,654</p> <p>負債合計 6,511</p> <p>5 保証債務</p> <p>次の取引先の銀行借入等に対し保証を行っております。</p> <p>(関係会社)</p> <p>阪和鋼板加工(東莞)有限公司 2,514百万円</p> <p>ハンワ・アメリカン・コーポレーション 2,457</p> <p>㈱ハローズ 2,056</p> <p>ハンワ・スチール・サービス(タイランド)CO.,LTD. 2,031</p> <p>阪和(香港)有限公司 1,631</p> <p>その他9社 1,072</p> <p>計 11,762</p> <p>6 受取手形割引高 4,227百万円</p>	<p>1 たな卸資産の内訳</p> <p>商品及び製品 61,766百万円</p> <p>2 土地の再評価に関する法律(平成10年3月31日公布法律第34号)に基づき、平成14年3月31日に事業用の土地の再評価を行い、再評価差額については、当該評価差額に係る税金相当額を「再評価に係る繰延税金負債」として負債の部に計上し、これを控除した金額を「土地再評価差額金」として純資産の部に計上しております。</p> <p>再評価の方法</p> <p>土地の再評価に関する法律施行令(平成10年3月31日公布政令第119号)第2条第1号に定める方法により算出しております。</p> <p>再評価を行った年月日 平成14年3月31日</p> <p>再評価を行った土地の当事業年度末における時価と再評価後の帳簿価額との差額 260百万円</p> <p>3 担保資産</p> <p>取引保証金として差入れている資産</p> <p>投資有価証券 1,530百万円</p> <p>4 関係会社に対する資産及び負債 (区分掲記されたものを除く。)</p> <p>売掛金 12,436百万円</p> <p>その他資産合計 1,989</p> <p>負債合計 6,961</p> <p>5 保証債務</p> <p>次の取引先の銀行借入等に対し保証を行っております。</p> <p>(関係会社)</p> <p>ハンワ・アメリカン・コーポレーション 2,380百万円</p> <p>阪和鋼板加工(東莞)有限公司 1,966</p> <p>㈱ハローズ 1,927</p> <p>その他9社 1,377</p> <p>計 7,651</p> <p>6 受取手形割引高 5,806百万円</p>

(損益計算書関係)

前事業年度 (自 平成20年 4月 1日 至 平成21年 3月31日)	当事業年度 (自 平成21年 4月 1日 至 平成22年 3月31日)																																																																
<p>1 売上原価には、貿易取引に係る輸出手形割引料及び輸入ユーザンス金利を含んでおります。</p> <p>2 たな卸資産の収益性の低下に基づく簿価切下額 売上原価 11,584百万円</p> <p>3 販売費及び一般管理費のうち、販売費に属する費用のおおよその割合は77%であり、管理費に属する費用のおおよその割合は23%であります。</p> <p>販売費及び一般管理費のうち主要な費目及び金額</p> <table style="width: 100%; border-collapse: collapse;"> <tr><td>旅費・交通費</td><td style="text-align: right;">2,177百万円</td></tr> <tr><td>従業員給料</td><td style="text-align: right;">7,597</td></tr> <tr><td>賞与金</td><td style="text-align: right;">1,680</td></tr> <tr><td>賞与引当金繰入額</td><td style="text-align: right;">1,597</td></tr> <tr><td>貸倒引当金繰入額</td><td style="text-align: right;">2,416</td></tr> <tr><td>福利厚生費</td><td style="text-align: right;">1,464</td></tr> <tr><td>減価償却費</td><td style="text-align: right;">514</td></tr> </table>	旅費・交通費	2,177百万円	従業員給料	7,597	賞与金	1,680	賞与引当金繰入額	1,597	貸倒引当金繰入額	2,416	福利厚生費	1,464	減価償却費	514	<p>1 同左</p> <p>2 たな卸資産の収益性の低下に基づく簿価切下額 売上原価 898百万円</p> <p>3 販売費及び一般管理費のうち、販売費に属する費用のおおよその割合は77%であり、管理費に属する費用のおおよその割合は23%であります。</p> <p>販売費及び一般管理費のうち主要な費目及び金額</p> <table style="width: 100%; border-collapse: collapse;"> <tr><td>旅費・交通費</td><td style="text-align: right;">1,903百万円</td></tr> <tr><td>従業員給料</td><td style="text-align: right;">7,766</td></tr> <tr><td>賞与金</td><td style="text-align: right;">1,658</td></tr> <tr><td>賞与引当金繰入額</td><td style="text-align: right;">1,687</td></tr> <tr><td>退職給付費用</td><td style="text-align: right;">1,750</td></tr> <tr><td>貸倒引当金繰入額</td><td style="text-align: right;">888</td></tr> <tr><td>福利厚生費</td><td style="text-align: right;">1,476</td></tr> <tr><td>減価償却費</td><td style="text-align: right;">596</td></tr> </table> <p>4 減損損失 当事業年度において、以下の資産グループについて減損損失を計上しております。 (単位：百万円)</p> <table border="1" style="width: 100%; border-collapse: collapse; text-align: center;"> <thead> <tr> <th rowspan="2">場所</th> <th rowspan="2">事業所 又は用途</th> <th colspan="4">減損損失</th> </tr> <tr> <th>建物 及び 構築物</th> <th>土地</th> <th>その他</th> <th>計</th> </tr> </thead> <tbody> <tr> <td>大阪市 中央区</td> <td>賃貸</td> <td></td> <td>2,124</td> <td></td> <td>2,124</td> </tr> <tr> <td>大阪市 住之江区</td> <td>物流 センター</td> <td>201</td> <td>730</td> <td>0</td> <td>931</td> </tr> <tr> <td>愛知県 春日井市</td> <td>社員寮</td> <td>54</td> <td>160</td> <td>0</td> <td>215</td> </tr> <tr> <td colspan="2">計</td> <td>255</td> <td>3,015</td> <td>0</td> <td>3,270</td> </tr> </tbody> </table> <p>(注)減損損失のうち「その他」は「機械及び装置」及び「工具、器具及び備品」であります。</p> <p>当社は主として各事業所をグルーピングの単位としております。 賃貸用不動産においては事業資産から賃貸用不動産にグルーピングを変更したことにより収益性が低下したため、資産の帳簿価額を回収可能価額まで減額し、当該減少額を減損損失として特別損失に計上しております。 物流センターにおいては譲渡契約を締結したことにより、資産の帳簿価額を回収可能価額まで減額し、当該減少額を減損損失として特別損失に計上しております。 社員寮においては資産の処分に関する意思決定を行ったことにより、資産の帳簿価額を回収可能価額まで減額し、当該減少額を減損損失として特別損失に計上しております。</p>	旅費・交通費	1,903百万円	従業員給料	7,766	賞与金	1,658	賞与引当金繰入額	1,687	退職給付費用	1,750	貸倒引当金繰入額	888	福利厚生費	1,476	減価償却費	596	場所	事業所 又は用途	減損損失				建物 及び 構築物	土地	その他	計	大阪市 中央区	賃貸		2,124		2,124	大阪市 住之江区	物流 センター	201	730	0	931	愛知県 春日井市	社員寮	54	160	0	215	計		255	3,015	0	3,270
旅費・交通費	2,177百万円																																																																
従業員給料	7,597																																																																
賞与金	1,680																																																																
賞与引当金繰入額	1,597																																																																
貸倒引当金繰入額	2,416																																																																
福利厚生費	1,464																																																																
減価償却費	514																																																																
旅費・交通費	1,903百万円																																																																
従業員給料	7,766																																																																
賞与金	1,658																																																																
賞与引当金繰入額	1,687																																																																
退職給付費用	1,750																																																																
貸倒引当金繰入額	888																																																																
福利厚生費	1,476																																																																
減価償却費	596																																																																
場所	事業所 又は用途	減損損失																																																															
		建物 及び 構築物	土地	その他	計																																																												
大阪市 中央区	賃貸		2,124		2,124																																																												
大阪市 住之江区	物流 センター	201	730	0	931																																																												
愛知県 春日井市	社員寮	54	160	0	215																																																												
計		255	3,015	0	3,270																																																												

前事業年度 (自 平成20年4月1日 至 平成21年3月31日)	当事業年度 (自 平成21年4月1日 至 平成22年3月31日)
4 固定資産売却損の内容 建物 52百万円 工具、器具及び備品 0 土地 126 計 178	なお、賃貸用不動産及び社員寮の回収可能価額は正味売却価額により測定し、時価は不動産鑑定評価基準に基づく鑑定評価額を使用しております。物流センターの回収可能価額は、譲渡契約に基づく正味売却価額を使用しております。

(株主資本等変動計算書関係)

前事業年度(自 平成20年4月1日 至 平成21年3月31日)

自己株式に関する事項

株式の種類	前事業年度末	増加	減少	当事業年度末
普通株式(株)	324,332	2,050,927	16,784	2,358,475

(変動事由の概要)

「増加」は、市場取引による増加2,000,000株及び単元未満株主の買取請求に応じたことによる増加50,927株であります。

「減少」は、単元未満株主の売渡請求に応じたことによるものであります。

当事業年度(自 平成21年4月1日 至 平成22年3月31日)

自己株式に関する事項

株式の種類	前事業年度末	増加	減少	当事業年度末
普通株式(株)	2,358,475	2,011,197	2,324	4,367,348

(変動事由の概要)

「増加」は、市場取引による増加2,000,000株及び単元未満株主の買取請求に応じたことによる増加11,197株であります。

「減少」は、単元未満株主の売渡請求に応じたことによるものであります。

(リース取引関係)

前事業年度 (自 平成20年 4月 1日 至 平成21年 3月31日)	当事業年度 (自 平成21年 4月 1日 至 平成22年 3月31日)																																																																				
<p>1 ファイナンス・リース取引 所有権移転外ファイナンス・リース取引に係るリース資産 (借主側)</p> <p>(1) リース資産の内容 有形固定資産 主として、コンピューターシステム等であり ます。</p> <p>(2) リース資産の減価償却の方法 リース期間を耐用年数とし、残存価額を零(残 価保証の取り決めがある場合は残価保証額)と する定額法によっております。</p> <p>なお、リース取引開始日が平成20年 3月31日以前 の所有権移転外ファイナンス・リース取引につ いては、通常の賃貸借取引に係る方法に準じた 会計処理によっております。</p> <p>(借主側) リース物件の取得価額相当額、減価償却累計額 相当額及び残高相当額</p> <table style="width: 100%; border-collapse: collapse;"> <thead> <tr> <th style="width: 40%;"></th> <th style="text-align: center;">取得価額 相当額 (百万円)</th> <th style="text-align: center;">減価償却累 計額相当額 (百万円)</th> <th style="text-align: center;">残高 相当額 (百万円)</th> </tr> </thead> <tbody> <tr> <td>機械及び装置</td> <td style="text-align: center;">102</td> <td style="text-align: center;">38</td> <td style="text-align: center;">63</td> </tr> <tr> <td>車両運搬具</td> <td style="text-align: center;">11</td> <td style="text-align: center;">9</td> <td style="text-align: center;">2</td> </tr> <tr> <td>工具、器具 及び備品</td> <td style="text-align: center;">657</td> <td style="text-align: center;">308</td> <td style="text-align: center;">348</td> </tr> <tr> <td>ソフトウエア</td> <td style="text-align: center;">42</td> <td style="text-align: center;">33</td> <td style="text-align: center;">9</td> </tr> <tr> <td>計</td> <td style="text-align: center; border-top: 1px solid black;">812</td> <td style="text-align: center; border-top: 1px solid black;">389</td> <td style="text-align: center; border-top: 1px solid black;">422</td> </tr> </tbody> </table> <p>未経過支払リース料残高相当額</p> <table style="width: 100%; border-collapse: collapse;"> <tbody> <tr> <td style="width: 40%;">1年以内</td> <td style="text-align: center;">144百万円</td> </tr> <tr> <td>1年超</td> <td style="text-align: center;">296</td> </tr> <tr> <td>計</td> <td style="text-align: center; border-top: 1px solid black;">441</td> </tr> </tbody> </table> <p>当事業年度に係る支払リース料、減価償却費相 当額及び支払利息相当額</p> <table style="width: 100%; border-collapse: collapse;"> <tbody> <tr> <td style="width: 40%;">支払リース料</td> <td style="text-align: center;">174百万円</td> </tr> <tr> <td>減価償却費相当額</td> <td style="text-align: center;">160</td> </tr> <tr> <td>支払利息相当額</td> <td style="text-align: center;">13</td> </tr> </tbody> </table> <p>減価償却費相当額及び支払利息相当額の算定方 法 減価償却費相当額の算定方法 リース期間を耐用年数とし、残存価額を零と する定額法によっております。</p> <p>支払利息相当額の算定方法 リース料総額とリース物件の取得価額相当額 との差額を支払利息相当額とし、各期への配 分方法については、利息法によっております。</p> <p>(減損損失について) リース資産に配分された減損損失はありませんの で、項目等の記載は省略しております。</p>		取得価額 相当額 (百万円)	減価償却累 計額相当額 (百万円)	残高 相当額 (百万円)	機械及び装置	102	38	63	車両運搬具	11	9	2	工具、器具 及び備品	657	308	348	ソフトウエア	42	33	9	計	812	389	422	1年以内	144百万円	1年超	296	計	441	支払リース料	174百万円	減価償却費相当額	160	支払利息相当額	13	<p>1 ファイナンス・リース取引 所有権移転外ファイナンス・リース取引に係るリー ス資産 (借主側)</p> <p>(1) リース資産の内容 有形固定資産 同左</p> <p>(2) リース資産の減価償却の方法 同左</p> <p>なお、リース取引開始日が平成20年 3月31日以前 の所有権移転外ファイナンス・リース取引につ いては、通常の賃貸借取引に係る方法に準じた 会計処理によっております。</p> <p>(借主側) リース物件の取得価額相当額、減価償却累計額 相当額及び残高相当額</p> <table style="width: 100%; border-collapse: collapse;"> <thead> <tr> <th style="width: 40%;"></th> <th style="text-align: center;">取得価額 相当額 (百万円)</th> <th style="text-align: center;">減価償却累 計額相当額 (百万円)</th> <th style="text-align: center;">残高 相当額 (百万円)</th> </tr> </thead> <tbody> <tr> <td>機械及び装置</td> <td style="text-align: center;">102</td> <td style="text-align: center;">53</td> <td style="text-align: center;">48</td> </tr> <tr> <td>工具、器具 及び備品</td> <td style="text-align: center;">558</td> <td style="text-align: center;">349</td> <td style="text-align: center;">209</td> </tr> <tr> <td>ソフトウエア</td> <td style="text-align: center;">12</td> <td style="text-align: center;">8</td> <td style="text-align: center;">3</td> </tr> <tr> <td>計</td> <td style="text-align: center; border-top: 1px solid black;">673</td> <td style="text-align: center; border-top: 1px solid black;">411</td> <td style="text-align: center; border-top: 1px solid black;">261</td> </tr> </tbody> </table> <p>未経過支払リース料残高相当額</p> <table style="width: 100%; border-collapse: collapse;"> <tbody> <tr> <td style="width: 40%;">1年以内</td> <td style="text-align: center;">124百万円</td> </tr> <tr> <td>1年超</td> <td style="text-align: center;">152</td> </tr> <tr> <td>計</td> <td style="text-align: center; border-top: 1px solid black;">276</td> </tr> </tbody> </table> <p>当事業年度に係る支払リース料、減価償却費相 当額及び支払利息相当額</p> <table style="width: 100%; border-collapse: collapse;"> <tbody> <tr> <td style="width: 40%;">支払リース料</td> <td style="text-align: center;">152百万円</td> </tr> <tr> <td>減価償却費相当額</td> <td style="text-align: center;">140</td> </tr> <tr> <td>支払利息相当額</td> <td style="text-align: center;">10</td> </tr> </tbody> </table> <p>減価償却費相当額及び支払利息相当額の算定方 法 減価償却費相当額の算定方法 同左</p> <p>支払利息相当額の算定方法 同左</p> <p>(減損損失について) 同左</p>		取得価額 相当額 (百万円)	減価償却累 計額相当額 (百万円)	残高 相当額 (百万円)	機械及び装置	102	53	48	工具、器具 及び備品	558	349	209	ソフトウエア	12	8	3	計	673	411	261	1年以内	124百万円	1年超	152	計	276	支払リース料	152百万円	減価償却費相当額	140	支払利息相当額	10
	取得価額 相当額 (百万円)	減価償却累 計額相当額 (百万円)	残高 相当額 (百万円)																																																																		
機械及び装置	102	38	63																																																																		
車両運搬具	11	9	2																																																																		
工具、器具 及び備品	657	308	348																																																																		
ソフトウエア	42	33	9																																																																		
計	812	389	422																																																																		
1年以内	144百万円																																																																				
1年超	296																																																																				
計	441																																																																				
支払リース料	174百万円																																																																				
減価償却費相当額	160																																																																				
支払利息相当額	13																																																																				
	取得価額 相当額 (百万円)	減価償却累 計額相当額 (百万円)	残高 相当額 (百万円)																																																																		
機械及び装置	102	53	48																																																																		
工具、器具 及び備品	558	349	209																																																																		
ソフトウエア	12	8	3																																																																		
計	673	411	261																																																																		
1年以内	124百万円																																																																				
1年超	152																																																																				
計	276																																																																				
支払リース料	152百万円																																																																				
減価償却費相当額	140																																																																				
支払利息相当額	10																																																																				

前事業年度 (自 平成20年4月1日 至 平成21年3月31日)	当事業年度 (自 平成21年4月1日 至 平成22年3月31日)												
2 オペレーティング・リース取引 (借主側) オペレーティング・リース取引のうち解約不能のもの に係る未経過リース料 <table data-bbox="239 347 686 456"> <tr> <td>1年以内</td> <td>1百万円</td> </tr> <tr> <td>1年超</td> <td>1</td> </tr> <tr> <td>計</td> <td>3</td> </tr> </table>	1年以内	1百万円	1年超	1	計	3	2 オペレーティング・リース取引 (借主側) オペレーティング・リース取引のうち解約不能のもの に係る未経過リース料 <table data-bbox="861 347 1308 456"> <tr> <td>1年以内</td> <td>7百万円</td> </tr> <tr> <td>1年超</td> <td>15</td> </tr> <tr> <td>計</td> <td>23</td> </tr> </table>	1年以内	7百万円	1年超	15	計	23
1年以内	1百万円												
1年超	1												
計	3												
1年以内	7百万円												
1年超	15												
計	23												

(有価証券関係)

前事業年度(平成21年3月31日)

子会社株式及び関連会社株式で時価のあるものはありません。

当事業年度(平成22年3月31日)

子会社株式及び関連会社株式(貸借対照表計上額 子会社株式12,168百万円、関連会社株式1,063百万円)は、市場価格がなく、時価を把握することが極めて困難と認められることから、記載していません。

(税効果会計関係)

前事業年度 (平成21年3月31日)		当事業年度 (平成22年3月31日)	
1 繰延税金資産及び繰延税金負債の発生の主な原因別の内訳		1 繰延税金資産及び繰延税金負債の発生の主な原因別の内訳	
繰延税金資産		繰延税金資産	
連結子会社との合併に伴う	23,832百万円	連結子会社との合併に伴う	14,650百万円
将来減算一時差異		将来減算一時差異	
その他有価証券評価差額金	2,421	税務上の繰越欠損金	6,814
減損損失否認額	2,392	減損損失否認額	2,539
土地買戻損失否認額	1,719	土地買戻損失否認額	1,719
土地再評価差額金	1,666	土地再評価差額金	1,666
賞与引当金	649	賞与引当金	686
その他	3,904	その他	4,958
繰延税金資産小計	36,587	繰延税金資産小計	33,035
評価性引当額	31,084	評価性引当額	22,608
繰延税金資産合計	5,502	繰延税金資産合計	10,426
繰延税金負債		繰延税金負債	
土地再評価差額金	2,686	前払年金費用	2,687
前払年金費用	2,271	土地再評価差額金	2,684
その他	1,152	その他	1,837
繰延税金負債合計	6,110	繰延税金負債合計	7,209
繰延税金負債の純額	607	繰延税金資産の純額	3,217
(注) 繰延税金負債の純額は、貸借対照表の以下の項目に含まれております。		(注) 繰延税金資産の純額は、貸借対照表の以下の項目に含まれております。	
流動資産 - 繰延税金資産	1,328百万円	流動資産 - 繰延税金資産	3,184百万円
固定資産 - 繰延税金資産	750	固定資産 - 繰延税金資産	2,717
流動負債 - 繰延税金負債		流動負債 - 繰延税金負債	
固定負債 - 繰延税金負債		固定負債 - 繰延税金負債	
再評価に係る繰延税金負債	2,686	再評価に係る繰延税金負債	2,684
2 法定実効税率と税効果会計適用後の法人税等の負担率との差異の原因となった主な項目別の内訳		2 法定実効税率と税効果会計適用後の法人税等の負担率との差異の原因となった主な項目別の内訳	
法定実効税率	40.7%	法定実効税率	40.7%
(調整)		(調整)	
交際費等永久に損金に算入されない項目	3.3	交際費等永久に損金に算入されない項目	5.5
受取配当金等永久に益金に算入されない項目	1.1	受取配当金等永久に益金に算入されない項目	1.5
住民税均等割等	0.4	住民税均等割等	0.3
繰延税金資産に係る評価性引当額	3.1	繰延税金資産に係る評価性引当額	145.9
その他	1.2	その他	1.3
税効果会計適用後の法人税等の負担率	47.6	税効果会計適用後の法人税等の負担率	99.6

(1株当たり情報)

前事業年度 (自 平成20年4月1日 至 平成21年3月31日)		当事業年度 (自 平成21年4月1日 至 平成22年3月31日)	
1株当たり純資産額	437円90銭	1株当たり純資産額	500円74銭
1株当たり当期純利益金額	26円37銭	1株当たり当期純利益金額	56円22銭
1株当たり当期純利益金額の算定上の基礎		1株当たり当期純利益金額の算定上の基礎	
損益計算書上の当期純利益	5,554百万円	損益計算書上の当期純利益	11,738百万円
普通株主に帰属しない金額		普通株主に帰属しない金額	
普通株式に係る当期純利益	5,554	普通株式に係る当期純利益	11,738
普通株式の期中平均株式数	210,644千株	普通株式の期中平均株式数	208,802千株
なお、潜在株式調整後1株当たり当期純利益金額については、潜在株式が存在しないため記載しておりません。		なお、潜在株式調整後1株当たり当期純利益金額については、潜在株式が存在しないため記載しておりません。	

(重要な後発事象)

前事業年度(自 平成20年4月1日 至 平成21年3月31日)

該当事項はありません。

当事業年度(自 平成21年4月1日 至 平成22年3月31日)

該当事項はありません。

【附属明細表】

【有価証券明細表】

【株式】

銘柄		株式数(株)	貸借対照表計上額(百万円)	
投資 有価証券	その他 有価証券	ルーキーグループPLC	30,000,000	7,570
		新日本製鐵(株)	10,000,170	3,670
		大和工業(株)	1,001,520	3,109
		JFEホールディングス(株)	500,500	1,884
		住友金属工業(株)	5,000,000	1,415
		東京製鐵(株)	1,051,000	1,230
		ケルマス・サウス・アフリカ(PTY.) LTD.	20	1,116
		朝日工業(株)	6,000	1,099
		王子製鉄(株)	40,000	885
		日新製鋼(株)	4,000,000	780
		(株)淀川製鋼所	1,753,000	734
		NOK(株)	460,000	647
		(株)神戸製鋼所	3,000,000	603
		共英製鋼(株)	270,000	532
		日本金属工業(株)	3,490,000	530
その他116銘柄	19,190,180	6,150		
計		79,762,390	31,959	

【債券】

銘柄		券面総額(百万円)	貸借対照表計上額(百万円)	
投資 有価証券	満期保有 目的の 債券	(株)三井住友銀行第18回期限前償還条項付無担保社債(劣後特約付)	3,000	3,010
		大和証券SMB(株)キャップ付フロッター債(劣後特約付)	2,000	2,000
計		5,000	5,010	

【その他】

種類及び銘柄		投資口数等	貸借対照表計上額(百万円)	
投資 有価証券	その他 有価証券	投資事業有限責任組合への出資 ジャフコV2 - C号投資事業有限責任組合	2口	113
計		2口	113	

【有形固定資産等明細表】

資産の種類	前期末残高 (百万円)	当期増加額 (百万円)	当期減少額 (百万円)	当期末残高 (百万円)	当期末減価 償却累計額 又は償却 累計額 (百万円)	当期償却額 (百万円)	差引当期末 残高 (百万円)
有形固定資産							
建物	17,584	919	1,564 (184)	16,939	9,077	676	7,861
構築物	2,808	206	496 (70)	2,518	971	147	1,547
機械及び装置	842	309	37 (0)	1,114	566	80	548
車両運搬具	21	0	5	16	15	0	1
工具、器具及び備品	719	230	62 (0)	887	581	57	305
土地	26,788	5,785	5,668 (3,015)	26,905			26,905
リース資産	68	88		157	27	20	129
建設仮勘定	392		392				
有形固定資産計	49,226	7,540	8,226 (3,270)	48,539	11,239	983	37,300
無形固定資産							
のれん				2	1	0	0
ソフトウェア				1,048	561	171	487
その他				18	2	0	16
無形固定資産計				1,069	565	172	503
長期前払費用	17	0	0	17	8	1	9

- (注) 1 「当期減少額」の(内書)は、減損損失の計上額であります。
- 2 土地の当期増加額のうち主なものは、堺流通センター(仮称)建設用土地の取得5,784百万円であります。
 土地の当期減少額のうち主なものは、南港流通センター土地の譲渡に伴う減少額3,383百万円(うち、減損損失730百万円)及び賃貸用不動産の減損損失2,124百万円であります。
- 3 無形固定資産の金額が、資産の総額の1%以下であるので、「前期末残高」、「当期増加額」及び「当期減少額」の記載を省略しております。
- 4 長期前払費用の「差引当期末残高」9百万円のうち、1年以内に費用となるべき金額は1百万円であり、流動資産の前払費用に組替えて掲記しております。

【引当金明細表】

区分	前期末残高 (百万円)	当期増加額 (百万円)	当期減少額 (目的使用) (百万円)	当期減少額 (その他) (百万円)	当期末残高 (百万円)
貸倒引当金	3,998	1,826	951	957	3,915
賞与引当金	1,597	1,687	1,597		1,687

- (注) 貸倒引当金の「当期減少額(その他)」は、洗替戻入額749百万円、破産更生債権等の回収に伴う戻入額等208百万円
 であります。

(2) 【主な資産及び負債の内容】

現金及び預金

区分		金額(百万円)
現金	手許有高	2
預金	当座及び普通預金	21,494
計		21,497

受取手形

a 相手先別内訳

相手先	金額(百万円)
積水ハウス(株)	1,148
岐建(株)	608
(株)アムロン	580
駒井鉄工(株)	569
(株)ピーエス三菱	509
その他	37,898
計	41,315

b 期日別内訳

期日	金額(百万円)
平成22年4月	9,733
5月	12,087
6月	11,902
7月	6,388
8月	1,026
9月以降	177
計	41,315

売掛金

a 相手先別内訳

相手先	金額(百万円)
新日本石油(株)	4,843
日本金属工業(株)	4,686
ハンワ・スチール・サービス(タイランド)CO.,LTD.	4,595
シャープ(株)	3,554
(株)竹中工務店	2,939
その他	151,843
計	172,463

b 売掛金の発生および回収ならびに滞留状況

前期末残高 (百万円) (A)	当期発生高 (百万円) (B)	当期回収高 (百万円) (C)	当期末残高 (百万円) (D)	回収率 (%)	滞留期間 (日)
171,828	1,123,105	1,122,470	172,463	86.7	55.9

$$\text{回収率} = \frac{(C)}{(A) + (B)} \quad \text{滞留期間} = 365 \div \text{回転率} (\text{回転率} = (B) \div \frac{(A) + (D)}{2} = 6.52)$$

(注) 消費税等の会計処理は、税抜方式を採用しておりますが、上記金額には消費税等が含まれております。

たな卸資産

区分	金額(百万円)
鉄鋼	22,037
食品	16,125
金属原料	14,463
その他	9,140
計	61,766

支払手形

a 相手先別内訳

相手先	金額(百万円)
共英製鋼(株)	3,359
大谷製鉄(株)	1,210
ハンワ・アメリカン・コー ポレイション	857
(株)正光	617
(株)伊藤製鐵所	545
その他	16,662
計	23,253

b 期日別内訳

期日	金額(百万円)
平成22年4月	7,324
5月	7,924
6月	5,644
7月	2,260
8月	99
9月以降	
計	23,253

買掛金

相手先	金額(百万円)
住友金属工業(株)	9,734
日新製鋼(株)	7,394
(株)中山製鋼所	4,757
(株)淀川製鋼所	4,555
新日本製鐵(株)	3,842
その他	81,930
計	112,214

短期借入金

相手先	金額(百万円)
(株)みずほコーポレート銀行	6,645
(株)りそな銀行	5,000
(株)三重銀行	2,000
その他	2,920
一年以内返済予定 長期借入金	23,550
計	40,115

長期借入金

相手先	金額(百万円) (うち1年内 返済予定額)
(株)三井住友銀行	52,600 (15,000)
(株)みずほコーポレート銀行	33,355 ()
(株)三菱東京UFJ銀行	28,400 (4,700)
住友信託銀行(株)	14,550 (3,850)
三菱UFJ信託銀行(株)	9,000 ()
計	137,905 (23,550)

(3) 【その他】

該当事項はありません。

第6 【提出会社の株式事務の概要】

事業年度	4月1日から3月31日まで
定時株主総会	6月中
基準日	3月31日
剰余金の配当の基準日	9月30日、3月31日
1単元の株式数	1,000株
単元未満株式の 買取り・買増し 取扱場所	(特別口座) 大阪市中央区北浜四丁目5番33号 住友信託銀行株式会社 証券代行部
株主名簿管理人	(特別口座) 大阪市中央区北浜四丁目5番33号 住友信託銀行株式会社
取次所	
買取・買増手数料	無料
公告掲載方法	当会社の公告方法は、電子公告とする。但し、事故その他のやむを得ない事由によって電子公告による公告をすることができない場合は、日本経済新聞に掲載して行う。 なお、電子公告は当社ホームページに掲載することとしており、そのアドレスは次のとおりであります。 http://www.hanwa.co.jp
株主に対する特典	なし

(注) 当会社の株主は、その有する単元未満株式について、次に掲げる権利以外の権利を行使できない。
 会社法第189条第2項各号に掲げる権利
 会社法第166条第1項の規定による請求をする権利
 株主の有する株式数に応じて募集株式の割当て及び募集新株予約権の割当てを受ける権利
 株主の有する単元未満株式の数と併せて単元株式数となる数の株式を売り渡す旨を当会社に請求をする権利

第7 【提出会社の参考情報】

1 【提出会社の親会社等の情報】

当社には、親会社等はありません。

2 【その他の参考情報】

当事業年度の開始日から当報告書の提出日までの間において提出した「金融商品取引法第25条第1項」に掲げる書類は次のとおりであります。

(1) 有価証券報告書及びその添付書類並びに確認書	事業年度 (第62期)	自 平成20年4月1日 至 平成21年3月31日	平成21年6月29日 関東財務局長に提出。
(2) 内部統制報告書及びその添付書類	事業年度 (第62期)	自 平成20年4月1日 至 平成21年3月31日	平成21年6月29日 関東財務局長に提出。
(3) 四半期報告書及び確認書	(第63期第1四半期) (第63期第2四半期) (第63期第3四半期)	自 平成21年4月1日 至 平成21年6月30日 自 平成21年7月1日 至 平成21年9月30日 自 平成21年10月1日 至 平成21年12月31日	平成21年8月14日 関東財務局長に提出。 平成21年11月13日 関東財務局長に提出。 平成22年2月12日 関東財務局長に提出。
(4) 臨時報告書 金融商品取引法第24条の5第4項並びに企業内容等の開示に関する内閣府令第19条第2項第12号(提出会社の財政状態、経営成績及びキャッシュ・フローの状況に著しい影響を与える事象)及び第19号(連結会社の財政状態、経営成績及びキャッシュ・フローの状況に著しい影響を与える事象)に基づく臨時報告書			平成21年12月9日 関東財務局長に提出。
(5) 訂正発行登録書(社債)			平成21年6月29日 平成21年8月14日 平成21年11月13日 平成21年12月9日 平成22年2月12日 関東財務局長に提出。
(6) 自己株券買付状況報告書			平成22年1月13日 関東財務局長に提出。

第二部 【提出会社の保証会社等の情報】

該当事項はありません。

独立監査人の監査報告書及び内部統制監査報告書

平成21年 6月26日

阪和興業株式会社
取締役会 御中

あずさ監査法人

指定社員
業務執行社員 公認会計士 乾 一 良

指定社員
業務執行社員 公認会計士 松 本 浩

指定社員
業務執行社員 公認会計士 浅 野 豊

< 財務諸表監査 >

当監査法人は、金融商品取引法第193条の2第1項の規定に基づく監査証明を行うため、「経理の状況」に掲げられている阪和興業株式会社の平成20年4月1日から平成21年3月31日までの連結会計年度の連結財務諸表、すなわち、連結貸借対照表、連結損益計算書、連結株主資本等変動計算書、連結キャッシュ・フロー計算書及び連結附属明細表について監査を行った。この連結財務諸表の作成責任は経営者にあり、当監査法人の責任は独立の立場から連結財務諸表に対する意見を表明することにある。

当監査法人は、我が国において一般に公正妥当と認められる監査の基準に準拠して監査を行った。監査の基準は、当監査法人に連結財務諸表に重要な虚偽の表示がないかどうかの合理的な保証を得ることを求めている。監査は、試査を基礎として行われ、経営者が採用した会計方針及びその適用方法並びに経営者によって行われた見積りの評価も含め全体としての連結財務諸表の表示を検討することを含んでいる。当監査法人は、監査の結果として意見表明のための合理的な基礎を得たと判断している。

当監査法人は、上記の連結財務諸表が、我が国において一般に公正妥当と認められる企業会計の基準に準拠して、阪和興業株式会社及び連結子会社の平成21年3月31日現在の財政状態並びに同日をもって終了する連結会計年度の経営成績及びキャッシュ・フローの状況をすべての重要な点において適正に表示しているものと認める。

< 内部統制監査 >

当監査法人は、金融商品取引法第193条の2第2項の規定に基づく監査証明を行うため、阪和興業株式会社の平成21年3月31日現在の内部統制報告書について監査を行った。財務報告に係る内部統制を整備及び運用並びに内部統制報告書を作成する責任は、経営者にあり、当監査法人の責任は、独立の立場から内部統制報告書に対する意見を表明することにある。また、財務報告に係る内部統制により財務報告の虚偽の記載を完全には防止又は発見することができない可能性がある。

当監査法人は、我が国において一般に公正妥当と認められる財務報告に係る内部統制の監査の基準に準拠して内部統制監査を行った。財務報告に係る内部統制の監査の基準は、当監査法人に内部統制報告書に重要な虚偽の表示がないかどうかの合理的な保証を得ることを求めている。内部統制監査は、試査を基礎として行われ、財務報告に係る内部統制の評価範囲、評価手続及び評価結果についての、経営者が行った記載を含め全体としての内部統制報告書の表示を検討することを含んでいる。当監査法人は、内部統制監査の結果として意見表明のための合理的な基礎を得たと判断している。

当監査法人は、阪和興業株式会社が平成21年3月31日現在の財務報告に係る内部統制は有効であると表示した上記の内部統制報告書が、我が国において一般に公正妥当と認められる財務報告に係る内部統制の評価の基準に準拠して、財務報告に係る内部統制の評価について、すべての重要な点において適正に表示しているものと認める。

会社と当監査法人又は業務執行社員との間には、公認会計士法の規定により記載すべき利害関係はない。

以上

(注) 1 上記は、監査報告書の原本に記載された事項を電子化したものであり、その原本は当社(有価証券報告書提出会社)が別途保管しております。

2 連結財務諸表の範囲にはXBRLデータ自体は含まれておりません。

独立監査人の監査報告書及び内部統制監査報告書

平成22年 6月29日

阪和興業株式会社
取締役会 御中

あずさ監査法人

指定社員
業務執行社員 公認会計士 乾 一 良

指定社員
業務執行社員 公認会計士 松 本 浩

指定社員
業務執行社員 公認会計士 浅 野 豊

< 財務諸表監査 >

当監査法人は、金融商品取引法第193条の2第1項の規定に基づく監査証明を行うため、「経理の状況」に掲げられている阪和興業株式会社の平成21年4月1日から平成22年3月31日までの連結会計年度の連結財務諸表、すなわち、連結貸借対照表、連結損益計算書、連結株主資本等変動計算書、連結キャッシュ・フロー計算書及び連結附属明細表について監査を行った。この連結財務諸表の作成責任は経営者にあり、当監査法人の責任は独立の立場から連結財務諸表に対する意見を表明することにある。

当監査法人は、我が国において一般に公正妥当と認められる監査の基準に準拠して監査を行った。監査の基準は、当監査法人に連結財務諸表に重要な虚偽の表示がないかどうかの合理的な保証を得ることを求めている。監査は、試査を基礎として行われ、経営者が採用した会計方針及びその適用方法並びに経営者によって行われた見積りの評価も含め全体としての連結財務諸表の表示を検討することを含んでいる。当監査法人は、監査の結果として意見表明のための合理的な基礎を得たと判断している。

当監査法人は、上記の連結財務諸表が、我が国において一般に公正妥当と認められる企業会計の基準に準拠して、阪和興業株式会社及び連結子会社の平成22年3月31日現在の財政状態並びに同日をもって終了する連結会計年度の経営成績及びキャッシュ・フローの状況をすべての重要な点において適正に表示しているものと認める。

< 内部統制監査 >

当監査法人は、金融商品取引法第193条の2第2項の規定に基づく監査証明を行うため、阪和興業株式会社の平成22年3月31日現在の内部統制報告書について監査を行った。財務報告に係る内部統制を整備及び運用並びに内部統制報告書を作成する責任は、経営者にあり、当監査法人の責任は、独立の立場から内部統制報告書に対する意見を表明することにある。また、財務報告に係る内部統制により財務報告の虚偽の記載を完全には防止又は発見することができない可能性がある。

当監査法人は、我が国において一般に公正妥当と認められる財務報告に係る内部統制の監査の基準に準拠して内部統制監査を行った。財務報告に係る内部統制の監査の基準は、当監査法人に内部統制報告書に重要な虚偽の表示がないかどうかの合理的な保証を得ることを求めている。内部統制監査は、試査を基礎として行われ、財務報告に係る内部統制の評価範囲、評価手続及び評価結果についての、経営者が行った記載を含め全体としての内部統制報告書の表示を検討することを含んでいる。当監査法人は、内部統制監査の結果として意見表明のための合理的な基礎を得たと判断している。

当監査法人は、阪和興業株式会社が平成22年3月31日現在の財務報告に係る内部統制は有効であると表示した上記の内部統制報告書が、我が国において一般に公正妥当と認められる財務報告に係る内部統制の評価の基準に準拠して、財務報告に係る内部統制の評価について、すべての重要な点において適正に表示しているものと認める。

会社と当監査法人又は業務執行社員との間には、公認会計士法の規定により記載すべき利害関係はない。

以上

(注) 1 上記は、監査報告書の原本に記載された事項を電子化したものであり、その原本は当社(有価証券報告書提出会社)が別途保管しております。

2 連結財務諸表の範囲にはXBRLデータ自体は含まれておりません。

独立監査人の監査報告書

平成21年 6月26日

阪和興業株式会社
取締役会 御中

あずさ監査法人

指定社員
業務執行社員 公認会計士 乾 一 良

指定社員
業務執行社員 公認会計士 松 本 浩

指定社員
業務執行社員 公認会計士 浅 野 豊

当監査法人は、金融商品取引法第193条の2第1項の規定に基づく監査証明を行うため、「経理の状況」に掲げられている阪和興業株式会社の平成20年4月1日から平成21年3月31日までの第62期事業年度の財務諸表、すなわち、貸借対照表、損益計算書、株主資本等変動計算書及び附属明細表について監査を行った。この財務諸表の作成責任は経営者にあり、当監査法人の責任は独立の立場から財務諸表に対する意見を表明することにある。

当監査法人は、我が国において一般に公正妥当と認められる監査の基準に準拠して監査を行った。監査の基準は、当監査法人に財務諸表に重要な虚偽の表示がないかどうかの合理的な保証を得ることを求めている。監査は、試査を基礎として行われ、経営者が採用した会計方針及びその適用方法並びに経営者によって行われた見積りの評価も含め全体としての財務諸表の表示を検討することを含んでいる。当監査法人は、監査の結果として意見表明のための合理的な基礎を得たと判断している。

当監査法人は、上記の財務諸表が、我が国において一般に公正妥当と認められる企業会計の基準に準拠して、阪和興業株式会社の平成21年3月31日現在の財政状態及び同日をもって終了する事業年度の経営成績をすべての重要な点において適正に表示しているものと認める。

会社と当監査法人又は業務執行社員との間には、公認会計士法の規定により記載すべき利害関係はない。

以上

(注) 1 上記は、監査報告書の原本に記載された事項を電子化したものであり、その原本は当社(有価証券報告書提出会社)が別途保管しております。

2 財務諸表の範囲にはXBRLデータ自体は含まれておりません。

独立監査人の監査報告書

平成22年 6月29日

阪和興業株式会社
取締役会 御中

あずさ監査法人

指定社員
業務執行社員 公認会計士 乾 一 良

指定社員
業務執行社員 公認会計士 松 本 浩

指定社員
業務執行社員 公認会計士 浅 野 豊

当監査法人は、金融商品取引法第193条の2第1項の規定に基づく監査証明を行うため、「経理の状況」に掲げられている阪和興業株式会社の平成21年4月1日から平成22年3月31日までの第63期事業年度の財務諸表、すなわち、貸借対照表、損益計算書、株主資本等変動計算書及び附属明細表について監査を行った。この財務諸表の作成責任は経営者にあり、当監査法人の責任は独立の立場から財務諸表に対する意見を表明することにある。

当監査法人は、我が国において一般に公正妥当と認められる監査の基準に準拠して監査を行った。監査の基準は、当監査法人に財務諸表に重要な虚偽の表示がないかどうかの合理的な保証を得ることを求めている。監査は、試査を基礎として行われ、経営者が採用した会計方針及びその適用方法並びに経営者によって行われた見積りの評価も含め全体としての財務諸表の表示を検討することを含んでいる。当監査法人は、監査の結果として意見表明のための合理的な基礎を得たと判断している。

当監査法人は、上記の財務諸表が、我が国において一般に公正妥当と認められる企業会計の基準に準拠して、阪和興業株式会社の平成22年3月31日現在の財政状態及び同日をもって終了する事業年度の経営成績をすべての重要な点において適正に表示しているものと認める。

会社と当監査法人又は業務執行社員との間には、公認会計士法の規定により記載すべき利害関係はない。

以上

(注) 1 上記は、監査報告書の原本に記載された事項を電子化したものであり、その原本は当社(有価証券報告書提出会社)が別途保管しております。

2 財務諸表の範囲にはXBRLデータ自体は含まれておりません。